

สำมะโนอุตสาหกรรม พ.ศ. 2550

จังหวัดชลบุรี

THE 2007 INDUSTRIAL CENSUS

CHON BURI PROVINCE

คำนำ  
บทสรุปสำหรับผู้บริหาร  
สารบัญตาราง

บทที่ 1 บทนำ

- \* ความเป็นมา
- \* วัตถุประสงค์
- \* ขอบข่ายและคุ้มครอง
- \* ดาบเวลาอ้างอิง
- \* รายการข้อมูลที่เกี่ยวข้อง
- \* ประโยชน์ของข้อมูล

บทที่ 2 สรุปข้อมูลที่สำคัญ

- \* ข้อมูลทั่วไปของสถานประกอบการอุตสาหกรรมการผลิต
- \* ข้อมูลสถิติที่สำคัญ จำแนกตามขนาดของสถานประกอบการ และหมวดอุตสาหกรรม

สารบัญตารางสถิติ

- \* ภาค 1 ข้อมูลทั่วไปของสถานประกอบการ
  - \* ตอนที่ 1 จำแนกตามอำเภอ
  - \* ตอนที่ 2 จำแนกตามขนาดของสถานประกอบการ
  - \* ตอนที่ 3 จำแนกตามหมวดอุตสาหกรรม
- \* ภาค 2 ข้อมูลการดำเนินงานกิจการของสถานประกอบการ
  - \* ตอนที่ 1 จำแนกตามขนาดของสถานประกอบการ
  - \* ตอนที่ 2 จำแนกตามหมวดอุตสาหกรรม

ภาคผนวก

- \* ภาคผนวก ก ระเบียบวิธี
- \* ภาคผนวก ข คำนิยาม

คณะผู้จัดทำ CD-ROM

หน่วยงานที่เผยแพร่

ตารางสถิติในรูปแบบ Format Excel

- \* ภาค 1 ข้อมูลทั่วไปของสถานประกอบการ
  - \* ตอนที่ 1 จำแนกตามอำเภอ
  - \* ตอนที่ 2 จำแนกตามขนาดของสถานประกอบการ
  - \* ตอนที่ 3 จำแนกตามประเภทอุตสาหกรรม
- \* ภาค 2 ข้อมูลการดำเนินงานกิจการของสถานประกอบการ
  - \* ตอนที่ 1 จำแนกตามขนาดของสถานประกอบการ
  - \* ตอนที่ 2 จำแนกตามประเภทอุตสาหกรรม

**หน่วยงานที่เผยแพร่**

สำนักสถิติพยากรณ์  
สำนักงานสถิติแห่งชาติ  
ถนนหลานหลวง เขตป้อมปราบศัตรูพ่าย กทม. 10100  
โทรศัพท์ 0 2281 0333 ต่อ 1413  
โทรสาร 0 2281 6438  
ไปรษณีย์อิเล็กทรอนิกส์ : binfopub@nso.go.th

**Distributed by**

Statistical Forecasting Bureau,  
National Statistical Office,  
Larn Luang Rd., Bangkok 10100, THAILAND  
Tel. : + 66 2281 0333 ext. 1413  
Fax : + 66 2281 6438  
E-mail : binfopub@nso.go.th

**ปีที่จัดพิมพ์**

2552

**Published**

2009

**ISBN** 978-974-11-2949-2

## คำนำ

ข้อมูลสถิติอุตสาหกรรมการผลิต เป็นข้อมูลที่มีความสำคัญสำหรับการกำหนดนโยบายและวางแผนพัฒนาด้านเศรษฐกิจ และอุตสาหกรรมทั้งในระดับประเทศและระดับจังหวัด สำนักงานสถิติแห่งชาติ ซึ่งเป็นหน่วยงานที่รับผิดชอบในการจัดเก็บข้อมูลทั้งทางด้านเศรษฐกิจและสังคมของประเทศ จำเป็นจะต้องจัดหาข้อมูลสถิติที่เกี่ยวข้อง เพื่อให้ประเทศมีข้อมูลสถิติพื้นฐานที่สำคัญ และเพื่อให้สอดคล้องกับข้อเสนอแนะขององค์การสหประชาชาติที่เสนอแนะให้จัดทำสำมะโนทุก 10 ปี จึงกำหนดให้มีการจัดทำสำมะโนอุตสาหกรรมขึ้น ซึ่งเป็นการจัดทำครั้งที่ 3 ของประเทศไทย เพื่อให้ทุกภาคสามารถนำข้อมูลไปใช้ประโยชน์ กล่าวคือภาครัฐใช้ในการวางแผน กำหนดนโยบาย และทิศทางการพัฒนาเศรษฐกิจด้านอุตสาหกรรมผลิต ทั้งในระดับประเทศและระดับท้องถิ่น การจัดทำแผนส่งเสริมวิสาหกิจขนาดกลางและขนาดย่อม (SMEs) ใช้ในการจัดทำบัญชีประชาชาติ ใช้ประกอบการพิจารณาจัดโครงสร้างพื้นฐาน เพื่อสนับสนุนและส่งเสริมอุตสาหกรรมผลิตของประเทศได้อย่างมีประสิทธิภาพ สำหรับภาคเอกชนใช้เป็นเครื่องมือสำหรับผู้ประกอบการในการวางแผนธุรกิจ การตัดสินใจลงทุนขยายกิจการขยายสาขา การพิจารณาเปรียบเทียบกับกิจการอื่น ๆ การบริหารและควบคุมการดำเนินงานกิจการด้านต่าง ๆ ให้มีประสิทธิภาพยิ่งขึ้น และสุดท้ายภาคประชาชนใช้ในการพิจารณาประกอบการตัดสินใจเข้ามาลงทุน การศึกษาวิเคราะห์เชิงลึกเกี่ยวกับอุตสาหกรรมผลิตที่อยู่ในความสนใจ และเรื่องที่เกี่ยวข้อง

ในการจัดทำสำมะโนอุตสาหกรรมครั้งนี้ ได้ดำเนินการเก็บรวบรวมข้อมูลเป็น 2 ขั้นตอนคือ ขั้นการเก็บรวบรวมข้อมูลพื้นฐานของสถานประกอบการทุกประเภท และขั้นการเก็บรวบรวมข้อมูลรายละเอียด ซึ่งจะเก็บรวบรวมรายละเอียดเฉพาะการประกอบอุตสาหกรรมผลิต

รายงานฉบับนี้ เป็นรายงานผลการเก็บรวบรวมข้อมูลรายละเอียดเกี่ยวกับการประกอบกิจการของสถานประกอบการ ซึ่งดำเนินการเก็บรวบรวมข้อมูลระหว่างเดือนกรกฎาคม – กันยายน 2550 ข้อมูลที่นำเสนอเป็นข้อมูลของสถานประกอบการที่มีคนทำงานตั้งแต่ 1 คนขึ้นไป ที่ประกอบอุตสาหกรรมผลิตที่ตั้งอยู่ในเขตเทศบาล และนอกเขตเทศบาลของจังหวัดชลบุรี

สำนักงานสถิติแห่งชาติ ขอขอบคุณผู้ประกอบการและผู้เกี่ยวข้องทุกฝ่ายที่ได้ให้ความร่วมมือในการให้ข้อมูล ซึ่งเป็นผลให้การปฏิบัติงานครั้งนี้สำเร็จลุล่วงไปด้วยดี

## บทสรุปสำหรับผู้บริหาร

ปัจจุบันโครงสร้างการผลิตของประเทศไทยได้เปลี่ยนแปลงจากระบบเศรษฐกิจแบบเกษตรกรรมมาเป็นระบบเศรษฐกิจแบบอุตสาหกรรมมากขึ้น นอกจากนี้จะมีอุตสาหกรรมใหม่ๆ เกิดขึ้นจำนวนมากแล้ว ลักษณะการประกอบอุตสาหกรรมขนาดเล็กและอุตสาหกรรมในครัวเรือนก็มีบทบาทต่อการเจริญเติบโตทางเศรษฐกิจโดยรวมของประเทศมากขึ้น สำนักงานสถิติแห่งชาติ ในฐานะเป็นหน่วยงานที่รับผิดชอบในการเก็บรวบรวมข้อมูลทั้งทางด้านเศรษฐกิจและสังคมของประเทศ จึงกำหนดให้มีการจัดทำสำมะโนอุตสาหกรรม พ.ศ. 2550 ขึ้น ซึ่งนับเป็นครั้งที่ 3 ของประเทศไทย โดยครั้งแรกจัดทำในปี พ.ศ. 2507 และครั้งที่สองในปี พ.ศ. 2540

ในการจัดทำสำมะโนอุตสาหกรรมครั้งนี้ได้ดำเนินการเก็บรวบรวมข้อมูลเป็น 2 ขั้นตอนคือ ขั้นการเก็บรวบรวมข้อมูลพื้นฐานของสถานประกอบการทุกประเภท และขั้นการเก็บรวบรวมข้อมูลรายละเอียด ซึ่งจะเก็บรวบรวมรายละเอียดเฉพาะการประกอบอุตสาหกรรมการผลิต

สำหรับรายงานผลสำมะโนอุตสาหกรรม พ.ศ. 2550 ฉบับนี้เป็นผลการเก็บรวบรวมข้อมูลรายละเอียดเกี่ยวกับการประกอบกิจการของสถานประกอบการในปี 2549 ซึ่งดำเนินการเก็บรวบรวมข้อมูลระหว่างเดือนกรกฎาคม - กันยายน พ.ศ. 2550 ข้อมูลที่น่าเสนอเป็นข้อมูลของสถานประกอบการที่มีคนทำงานตั้งแต่ 1 คนขึ้นไป ที่ประกอบอุตสาหกรรมการผลิตที่ตั้งอยู่ในเขตเทศบาลและนอกเขตเทศบาลของจังหวัดชลบุรี ซึ่งสรุปได้ดังนี้

1. จำนวนสถานประกอบการ จากการสำรวจสถานประกอบการอุตสาหกรรมการผลิต พบว่า ส่วนใหญ่ (ร้อยละ 24.2) เป็นการผลิตเครื่องแต่งกาย รวมทั้งการตกแต่งและย้อมสีขนสัตว์ รองลงมา (ร้อยละ 23.2) เป็นการผลิตผลิตภัณฑ์ที่ทำจากโลหะประดิษฐ์ ยกเว้นเครื่องจักรอุปกรณ์ และร้อยละ 11.4 เป็นการผลิตผลิตภัณฑ์อาหารและเครื่องดื่ม

แผนภูมิ ก ร้อยละของสถานประกอบการอุตสาหกรรม  
การผลิต จำแนกตามหมวดอุตสาหกรรม

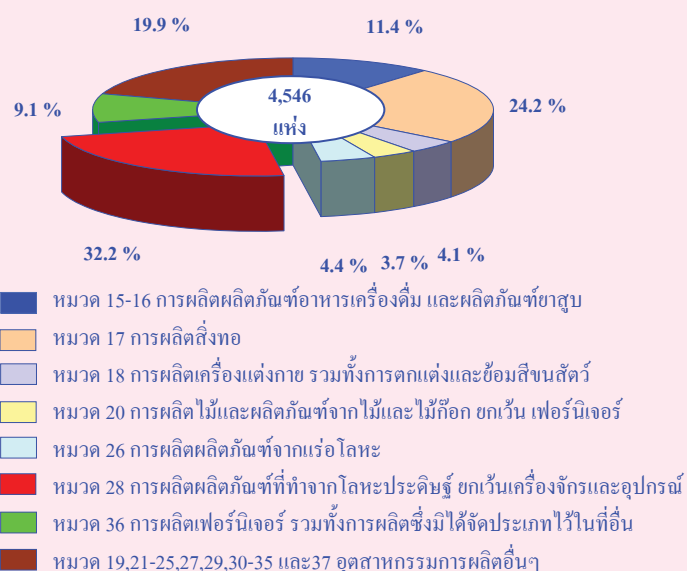

2. ขนาดของสถานประกอบการ เมื่อพิจารณาสถานประกอบการอุตสาหกรรมการผลิตตามขนาดของสถานประกอบการ (จำนวนคนทำงาน) พบว่า สถานประกอบการส่วนใหญ่ร้อยละ 76.9 (3,498 แห่ง) เป็นสถานประกอบการขนาดเล็กที่มีคนทำงาน 1 – 15 คน รองลงมาเป็นสถานประกอบการที่มีคนทำงาน 51 – 200 คน และมากกว่า 200 คน คือร้อยละ 8.4 และ 6.2 หรือ 380 แห่ง และ 283 แห่ง ตามลำดับ

**แผนภูมิ ข จำนวนสถานประกอบการอุตสาหกรรมการผลิตจำแนกตามขนาดของสถานประกอบการ (จำนวนคนทำงาน)**

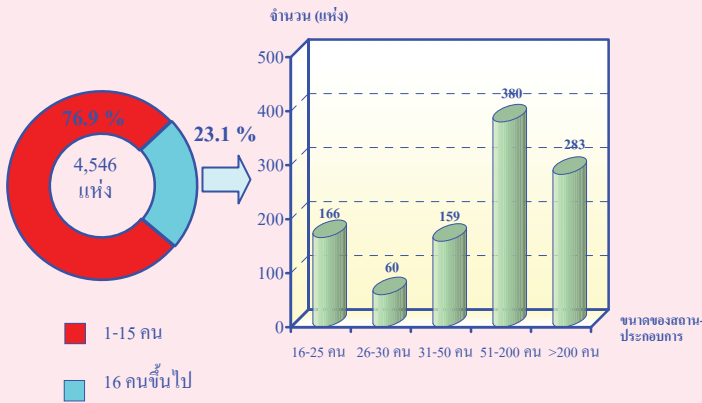

**3. รูปแบบการจัดตั้งตามกฎหมาย** สถานประกอบการอุตสาหกรรมการผลิตส่วนใหญ่ (ร้อยละ 68.9) มีรูปแบบการจัดตั้งตามกฎหมายเป็นส่วนบุคคล รองลงมาร้อยละ 25.5 เป็นสถานประกอบการที่มีรูปแบบการจัดตั้งเป็นบริษัทจำกัด บริษัทจำกัด (มหาชน) และร้อยละ 5.3 จัดตั้งเป็นห้างหุ้นส่วนสามัญนิติบุคคล ห้างหุ้นส่วนจำกัด

**แผนภูมิ ค ร้อยละของสถานประกอบการอุตสาหกรรมการผลิตจำแนกตามรูปแบบการจัดตั้งตามกฎหมาย**

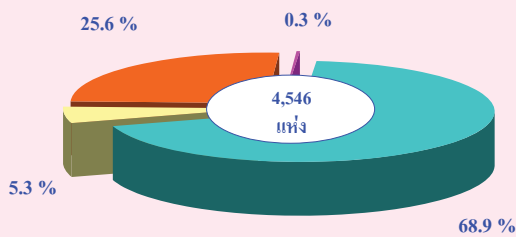

**4. รูปแบบการจัดตั้งทางเศรษฐกิจ** สถานประกอบการอุตสาหกรรมการผลิตในจังหวัดชลบุรี ส่วนใหญ่ร้อยละ 94.8 เป็นสำนักงานแห่งเดียว ร้อยละ 3.0 เป็นสำนักงานสาขาที่มีสำนักงานใหญ่อยู่ที่อื่น และร้อยละ 2.2 เป็นสำนักงานใหญ่

**แผนภูมิ ง ร้อยละของสถานประกอบการอุตสาหกรรมการผลิตจำแนกตามรูปแบบการจัดตั้งทางเศรษฐกิจ**

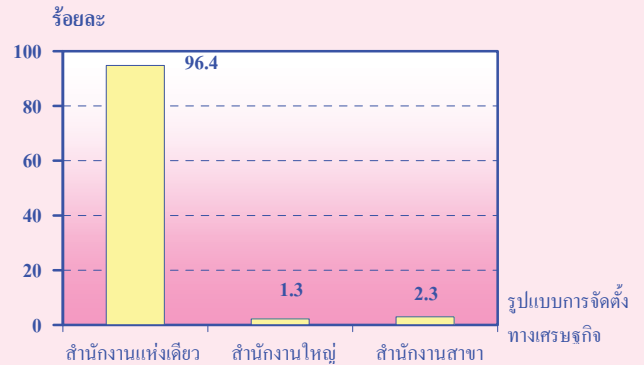

**5. ระยะเวลาในการดำเนินการ** เมื่อพิจารณาถึงระยะเวลาในการดำเนินการ พบว่า ส่วนใหญ่ร้อยละ 29.0 ดำเนินกิจการมาแล้ว 10 – 19 ปี รองลงมาร้อยละ 28.8 ดำเนินกิจการน้อยกว่า 5 ปี และร้อยละ 27.9 ดำเนินกิจการมาแล้ว 5 – 9 ปี

**แผนภูมิ จ ร้อยละของสถานประกอบการอุตสาหกรรมการผลิตจำแนกตามระยะเวลาในการดำเนินการ**

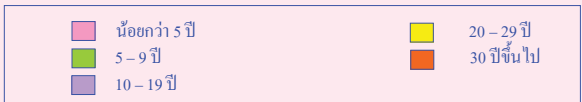
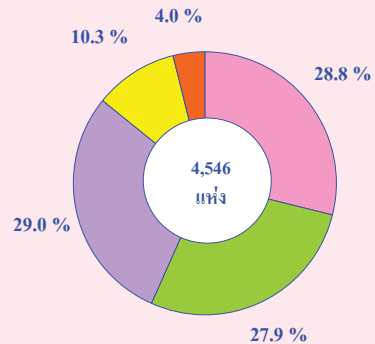

**6. ทุนจดทะเบียน** เมื่อจำแนกสถานประกอบการอุตสาหกรรมการผลิตตามทุนจดทะเบียน พบว่า ส่วนใหญ่ร้อยละ 72.3 (3,248 แห่ง) ไม่มีทุนจดทะเบียน ส่วนที่เหลือร้อยละ 27.7 (1,262 แห่ง) ที่ทุนจดทะเบียนนั้น ส่วนใหญ่ร้อยละ 52.2 มีทุนจดทะเบียนต่ำกว่า 10 ล้านบาท รองลงมาร้อยละ 29.3 และ

ร้อยละ 18.4 มีทุนจดทะเบียน 10 – 99 ล้านบาท และ 100 ล้านบาทขึ้นไปตามลำดับ

แผนภูมิ จ ร้อยละของสถานประกอบการอุตสาหกรรมการผลิต จำแนกตามทุนจดทะเบียน

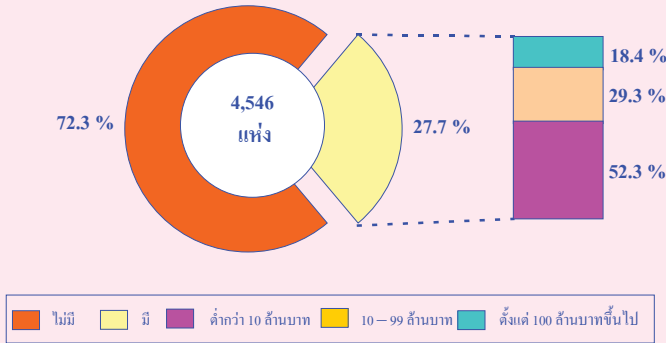

7. จำนวนคนทำงาน และลูกจ้าง เมื่อพิจารณาจำนวนคนทำงานและลูกจ้าง พบว่า มีแนวโน้มไปในทางเดียวกัน คือสถานประกอบการที่ผลิตเฟอร์นิเจอร์ รวมทั้งการผลิตซึ่งมิได้จัดประเภทไว้ที่อื่น และการผลิตผลิตภัณฑ์ยางและพลาสติกมีคนทำงานใกล้เคียงกัน คือ 24,912 คน และ 24,835 คน จำนวนลูกจ้าง 24,462 คน และ 24,789 คน ตามลำดับ รองลงมาเป็นการผลิตผลิตภัณฑ์ที่ทำจากโลหะประดิษฐ์ ยกเว้นเครื่องจักรและอุปกรณ์มีพนักงาน 22,313 คน และจำนวนลูกจ้าง 21,258 คน

แผนภูมิ ข จำนวนคนทำงานและลูกจ้าง ของสถานประกอบการอุตสาหกรรมการผลิต จำแนกตามหมวดอุตสาหกรรม

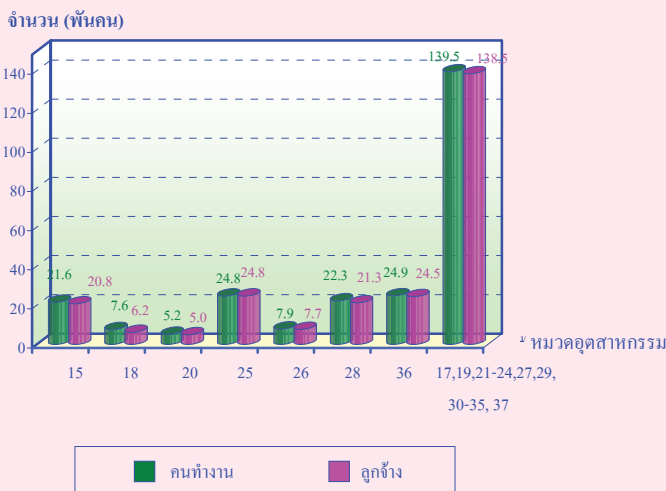

หมายเหตุ : คนทำงาน หมายถึง เจ้าของกิจการห้างหุ้นส่วน คนทำงานโดยไม่ได้รับค่าจ้าง เงินเดือน และลูกจ้าง

8. ค่าตอบแทนแรงงาน พบว่าลูกจ้างที่ปฏิบัติงานอยู่ในสถานประกอบการที่ทำการผลิตยานยนต์ รถพ่วง และรถกึ่งรถพ่วง มีค่าตอบแทนแรงงานสูงสุดคือ 6,069.4 ล้านบาท รองลงมาเป็นสถานประกอบการผลิตอุปกรณ์และเครื่องอุปกรณ์วิทยุ โทรทัศน์ และการสื่อสาร มีค่าตอบแทนแรงงาน 5,020.2 ล้านบาท สำหรับสถานประกอบการที่ผลิตผลิตภัณฑ์ยางและพลาสติก และการผลิตเครื่องจักรและอุปกรณ์ ซึ่งมิได้จัดประเภทไว้ที่อื่น มีค่าตอบแทนแรงงานใกล้เคียงกัน คือ 3,490.9 ล้านบาท และ 3,468.3 ล้านบาท ตามลำดับ

แผนภูมิ ข ค่าตอบแทนแรงงาน จำแนกตามหมวดอุตสาหกรรม

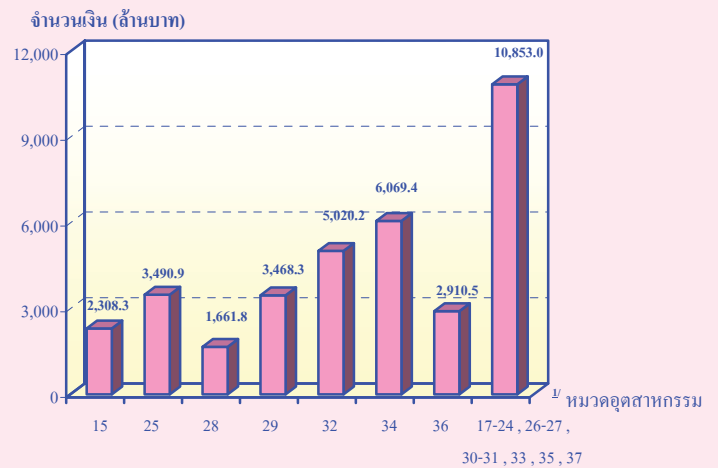

หมายเหตุ : <sup>u</sup> หมวดอุตสาหกรรม

หมวด 15 การผลิตผลิตภัณฑ์อาหารเครื่องดื่ม และผลิตภัณฑ์ยาสูบ

หมวด 25 การผลิตผลิตภัณฑ์ยางและพลาสติก

หมวด 29 การผลิตเครื่องจักรและอุปกรณ์ ซึ่งมิได้จัดประเภทไว้ที่อื่น

หมวด 32 การผลิตอุปกรณ์และเครื่องอุปกรณ์วิทยุ โทรทัศน์ และการสื่อสาร

หมวด 34 การผลิตยานยนต์ รถพ่วงและรถกึ่งรถพ่วง

หมวด 36 การผลิตเฟอร์นิเจอร์ รวมทั้งการผลิตซึ่งมิได้จัดประเภทไว้ที่อื่น

หมวด 17-24,26-27,30-31,33,35 และ 37 อุตสาหกรรมการผลิตอื่น ๆ

## สารบัญตาราง

- ตาราง ก จำนวนและร้อยละของสถานประกอบการอุตสาหกรรมการผลิต จำแนกตามอำเภอ
- ตาราง ข จำนวนและร้อยละของสถานประกอบการอุตสาหกรรมการผลิต จำแนกตามลักษณะของสถานประกอบการ
- ตาราง ค จำนวนและร้อยละของสถานประกอบการอุตสาหกรรมการผลิต จำแนกตามหมวดอุตสาหกรรม
- ตาราง ง จำนวนและร้อยละของพนักงาน ลูกจ้าง และค่าตอบแทนแรงงาน จำแนกตามขนาดของสถานประกอบการ และหมวดอุตสาหกรรม
- ตาราง จ มูลค่าผลผลิต และมูลค่าเพิ่มของสถานประกอบการอุตสาหกรรมการผลิต จำแนกตามขนาดของสถานประกอบการ และหมวดอุตสาหกรรม
- ตาราง ฉ มูลค่าผลผลิต และมูลค่าเพิ่มเฉลี่ยต่อสถานประกอบการ และต่อพนักงาน จำแนกตามขนาดของสถานประกอบการ และหมวดอุตสาหกรรม



# บทที่ 1

## บทนำ

### 1.1 ความเป็นมา

สำนักงานสถิติแห่งชาติได้จัดทำสำมะโนอุตสาหกรรมขึ้นเป็นครั้งแรกในปี 2507 และครั้งที่ 2 ในปี 2540 โดยมีวัตถุประสงค์เพื่อเก็บรวบรวมข้อมูลเกี่ยวกับจำนวนและลักษณะที่สำคัญของสถานประกอบการอุตสาหกรรมการผลิตทุกขนาดทั่วประเทศเพื่อใช้ประกอบในการกำหนดนโยบายและวางแผนพัฒนาการลงทุนและปรับปรุงกิจการอุตสาหกรรมการผลิตทั้งในภาครัฐและเอกชน

ในปัจจุบันโครงสร้างการผลิตของประเทศได้เปลี่ยนแปลงจากระบบเศรษฐกิจแบบเกษตรกรรมมาเป็นระบบเศรษฐกิจแบบอุตสาหกรรมมากขึ้น นอกจากนี้จะมีอุตสาหกรรมใหม่ ๆ เกิดขึ้นจำนวนมากแล้ว ลักษณะการประกอบอุตสาหกรรมขนาดเล็กและอุตสาหกรรมในครัวเรือนก็มีบทบาทต่อการเจริญเติบโตทางเศรษฐกิจโดยรวมของประเทศมากขึ้น ข้อมูลโครงสร้างพื้นฐานเกี่ยวกับการประกอบอุตสาหกรรมการผลิต จึงมีความสำคัญสำหรับการกำหนดนโยบายและวางแผนพัฒนา ด้านเศรษฐกิจและอุตสาหกรรม ทั้งในระดับประเทศและระดับจังหวัดทำให้ความต้องการใช้ข้อมูลดังกล่าวเพิ่มมากขึ้น ทั้งในภาครัฐบาลและเอกชน สำนักงานสถิติแห่งชาติ ซึ่งเป็นหน่วยงานที่รับผิดชอบในการจัดเก็บข้อมูลทั้งทางด้านเศรษฐกิจและสังคมของประเทศ

จำเป็นจะต้องจัดหาข้อมูลสถิติที่เกี่ยวข้องในเรื่องนี้ เพื่อให้สอดคล้องกับข้อเสนอแนะขององค์การสหประชาชาติ ที่เสนอแนะให้จัดทำสำมะโนทุก 10 ปี สำนักงานสถิติแห่งชาติ จึงกำหนดให้มีการจัดทำสำมะโนอุตสาหกรรม พ.ศ. 2550 ขึ้น ซึ่งเป็นการจัดทำสำมะโนอุตสาหกรรม ครั้งที่ 3 ของประเทศไทย โดยกำหนดแผนเน้นการเก็บรวบรวมข้อมูลเป็น 2 ขั้นตอน คือ ขั้นการเก็บรวบรวมข้อมูลพื้นฐานของสถานประกอบการทุกประเภท และขั้นการเก็บรวบรวมข้อมูลรายละเอียด ซึ่งจะเก็บรวบรวมรายละเอียดเฉพาะการประกอบอุตสาหกรรมการผลิต

### 1.2 วัตถุประสงค์

1.2.1 เพื่อเก็บรวบรวมข้อมูลที่สำคัญทางด้านอุตสาหกรรมการผลิต เช่น จำนวนสถานประกอบการประเภทอุตสาหกรรม จำนวนคนทำงาน ลูกจ้าง ค่าตอบแทนแรงงาน มูลค่าซื้อวัตถุดิบและวัสดุประกอบในการผลิตและค่าใช้จ่ายในการดำเนินงานของสถานประกอบการ มูลค่าขายผลผลิต และรายรับของสถานประกอบการ ผลิตภัณฑ์และวัตถุดิบคงเหลือ รวมทั้งมูลค่าสินทรัพย์ถาวรของสถานประกอบการเป็นต้น ข้อมูลเหล่านี้จะเป็นประโยชน์สำหรับภาครัฐใช้พิจารณาประกอบการกำหนดนโยบายเพื่อพัฒนาและส่งเสริมการลงทุนในภาคอุตสาหกรรมการผลิตของประเทศ

1.2.2 เพื่อใช้ในการจัดทำบัญชีประชาชาติ และสร้างตารางปัจจัยการผลิตและผลผลิตของประเทศ

### 1.3 ขอบข่ายและกลุ่มรวม

**ขอบข่ายในการเก็บรวบรวมข้อมูล**  
ได้แก่ สถานประกอบการที่ดำเนินกิจกรรมเกี่ยวกับการผลิต ตามการจัดประเภทอุตสาหกรรมตามกิจกรรมทางเศรษฐกิจทุกประเภทตามมาตรฐานสากล (International Standard Industrial Classification of all Economic Activities : ISIC Rev.3.0)

**กลุ่มรวม** สถานประกอบการอุตสาหกรรมการผลิตที่มีคนทำงานตั้งแต่ 1 คนขึ้นไปที่ตั้งอยู่ในเขตเทศบาล และนอกเขตเทศบาลของจังหวัดชลบุรี

### 1.4 คาบเวลาอ้างอิง

ข้อมูลเกี่ยวกับจำนวนและลักษณะต่าง ๆ ของสถานประกอบการที่เก็บรวบรวมเป็นข้อมูลของสถานประกอบการที่ดำเนินกิจการในรอบ 12 เดือน (การดำเนินกิจการระหว่าง 1 มกราคม ถึง 31 ธันวาคม 2549)

### 1.5 รายการข้อมูลที่เก็บรวบรวม

1.5.1 ข้อมูลทั่วไปของสถานประกอบการ ได้แก่ ชื่อ ที่ตั้ง และสถานที่ติดต่อของสถานประกอบการ รูปแบบการจัดตั้งตามกฎหมาย รูปแบบการจัดตั้งทางเศรษฐกิจ การมีต่างประเทศร่วมลงทุนหรือถือหุ้นเป็นต้น

1.5.2 คนทำงาน ลูกจ้างและค่าตอบแทนแรงงาน

1.5.3 ต้นทุนการผลิตและค่าใช้จ่ายของสถานประกอบการ

1.5.4 ผลผลิตและรายรับของสถานประกอบการ

1.5.5 สินทรัพย์ถาวรของสถานประกอบการ

1.5.6 การวิจัย พัฒนา และห้องปฏิบัติการ

### 1.6 ประโยชน์ของข้อมูล

1.6.1 ใช้ในการวางแผน กำหนดนโยบาย และทิศทางการพัฒนาเศรษฐกิจด้านอุตสาหกรรม การผลิตทั้งในระดับประเทศและระดับท้องถิ่น การจัดทำแผนส่งเสริมวิสาหกิจขนาดกลางและขนาดย่อม (SMEs) ใช้ในการจัดทำบัญชีประชาชาติ ใช้ประกอบการพิจารณาจัดหาโครงสร้างพื้นฐาน เพื่อสนับสนุนและส่งเสริมอุตสาหกรรมการผลิตของประเทศได้อย่างมีประสิทธิภาพ

1.6.2 ใช้เป็นเครื่องมือสำหรับผู้ประกอบการ ในการวางแผนธุรกิจ การตัดสินใจลงทุนขยายกิจการ ขยายสาขา การพิจารณาเปรียบเทียบกับกิจการอื่น ๆ การบริหารและควบคุมการดำเนินงานด้านต่าง ๆ ให้มีประสิทธิภาพยิ่งขึ้น

1.6.3 ใช้ในการพิจารณาประกอบการตัดสินใจเข้ามาลงทุน การศึกษาวิเคราะห์เชิงลึกเกี่ยวกับอุตสาหกรรมผลิตที่อยู่ในความสนใจ และเรื่องที่เกี่ยวข้อง

## บทที่ 2

### สรุปข้อมูลที่สำคัญ

#### 2.1 ข้อมูลทั่วไปของสถานประกอบการ อุตสาหกรรมการผลิต

##### 2.1.1 จำนวนสถานประกอบการ

จากผลการสำรวจอุตสาหกรรมการผลิต พ.ศ.2550 (ตาราง ก) พบว่า สถานประกอบการอุตสาหกรรมการผลิตที่มีคนทำงานตั้งแต่ 1 คนขึ้นไป ที่ตั้งอยู่ในเขตเทศบาลและนอกเขตเทศบาล

ของจังหวัดชลบุรี มีจำนวนทั้งสิ้น 4,546 แห่ง ในจำนวนนี้ส่วนใหญ่ตั้งอยู่ในอำเภอเมือง จำนวน 1,524 แห่ง หรือคิดเป็นร้อยละ 33.5 รองลงมาตั้งอยู่อำเภอศรีราชา , อำเภอบางละมุง และอำเภอพนัสนิคม จำนวน 1,017 แห่ง , 705 แห่ง และ 338 แห่ง หรือคิดเป็นร้อยละ 22.4 , 15.5 และ 7.4 ตามลำดับ

ตาราง ก จำนวนและร้อยละของสถานประกอบการอุตสาหกรรมการผลิต จำแนกตามอำเภอ

อำเภอ	จำนวน	ร้อยละ
รวม	4,546	100.0
อำเภอเมือง	1,524	33.5
อำเภอบ้านบึง	412	9.0
อำเภอหนองใหญ่	21	0.5
อำเภอบางละมุง	705	15.5
อำเภอพานทอง	248	5.5
อำเภอพนัสนิคม	338	7.4
อำเภอศรีราชา	1,017	22.4
อำเภอเกาะสีชัง	15	0.3
อำเภอสัตหีบ	171	3.8
อำเภอบ่อทอง	60	1.3
อำเภอเกาะจันทร์	35	0.8

### 2.1.2 ขนาดของสถานประกอบการ

สถานประกอบการอุตสาหกรรมการผลิตส่วนใหญ่ เป็นสถานประกอบการอุตสาหกรรมการผลิตขนาดเล็กที่มีคนทำงาน 1 – 15 คน จำนวน 3,498 แห่ง หรือคิดเป็นร้อยละ 76.9 รองลงมาเป็นสถานประกอบการที่มีคนทำงาน 51 – 200 คน และ มากกว่า 200 คน ร้อยละ 8.4 และ 6.2 ตามลำดับ ส่วนสถานประกอบการที่มีคนทำงาน 16 – 25 คน และ 31 – 50 คน มีสัดส่วนของสถานประกอบการใกล้เคียงกันคือ ประมาณร้อยละ 3.7 และ 3.5 ในขณะที่สถานประกอบการที่มีคนทำงาน 26 – 30 คน มีสัดส่วนเล็กน้อย ประมาณร้อยละ 1.3 ของจำนวนสถานประกอบการทั้งสิ้น

### 2.1.3 รูปแบบการจัดตั้งตามกฎหมาย

สถานประกอบการอุตสาหกรรมการผลิต ส่วนใหญ่มีรูปแบบเป็นส่วนบุคคล หรือ ห้างหุ้นส่วนที่ไม่เป็นนิติบุคคล สูงถึงร้อยละ 68.9 รองลงมาเป็นสถานประกอบการที่มีรูปแบบการจัดตั้งเป็นบริษัทจำกัด บริษัทจำกัด (มหาชน) ร้อยละ 25.5 ที่เหลือเป็นสถานประกอบการที่มีรูปแบบการจัดตั้งในลักษณะ

อื่น ๆ ได้แก่ ห้างหุ้นส่วนจำกัด ห้างหุ้นส่วนสามัญนิติบุคคล และส่วนราชการ รัฐวิสาหกิจ มีสัดส่วนประมาณร้อยละ 5.3 และ 0.1 ตามลำดับ

### 2.1.4 รูปแบบการจัดตั้งทางเศรษฐกิจ

รูปแบบการจัดตั้งทางเศรษฐกิจของสถานประกอบการผลิตนั้น พบว่า ส่วนใหญ่ของสถานประกอบการผลิตในจังหวัดเป็นสำนักงานแห่งเดียวสูงถึง ร้อยละ 94.8 รองลงมาเป็นสำนักงานสาขา ร้อยละ 3.1 และ สำนักงานใหญ่ร้อยละ 2.2

### 2.1.5 ระยะเวลาในการดำเนินการ

สถานประกอบการอุตสาหกรรมการผลิตในจังหวัดชลบุรี ส่วนใหญ่จะดำเนินการไม่ถึง 20 ปี ที่ดำเนินการระหว่าง 10 – 19 ปี , น้อยกว่า 5 ปี และ 5 – 9 ปี มีสัดส่วนใกล้เคียงกัน คือ ร้อยละ 29.0 , 28.8 และ 27.9 ตามลำดับ ส่วนสถานประกอบการอุตสาหกรรมการผลิตที่ดำเนินการระหว่าง 20 – 29 ปี และ ตั้งแต่ 30 ปีขึ้นไปมีสัดส่วนเพียงร้อยละ 10.3 และ 4.0 ตามลำดับ

ตาราง ข จำนวนและร้อยละของสถานประกอบการอุตสาหกรรมการผลิต จำแนกตามลักษณะของสถานประกอบการ

ลักษณะของสถานประกอบการ	จำนวน	ร้อยละ
<b>รวม</b>	<b>4,546</b>	<b>100.0</b>
<b>ขนาดของสถานประกอบการ</b>		
1 - 15 คน	3,498	76.9
16 - 25 คน	166	3.7
26 - 30 คน	60	1.3
31 - 50 คน	159	3.5
51 - 200 คน	380	8.4
มากกว่า 200 คน	283	6.2
<b>รูปแบบการจัดตั้งตามกฎหมาย</b>		
ส่วนบุคคล	3,130	68.9
ห้างหุ้นส่วนจำกัด ห้างหุ้นส่วนสามัญนิติบุคคล	239	5.3
บริษัทจำกัด บริษัทจำกัด (มหาชน)	1,163	25.5
ส่วนราชการ รัฐวิสาหกิจ	6	0.1
อื่น ๆ	8	0.2
<b>รูปแบบการจัดตั้งทางเศรษฐกิจ</b>		
สำนักงานแห่งเดียว	4,307	94.8
สำนักงานใหญ่	98	2.2
สำนักงานสาขา	141	3.0
<b>ระยะเวลาในการดำเนินกิจการ</b>		
น้อยกว่า 5 ปี	1,309	28.8
5 - 9 ปี	1,269	27.9
10 - 19 ปี	1,320	29.0
20 - 29 ปี	464	10.3
ตั้งแต่ 30 ปีขึ้นไป	183	4.0

## 2.1.6 หมวดอุตสาหกรรม

เมื่อพิจารณาประเภทของสถานประกอบการอุตสาหกรรมการผลิตจำแนกตามหมวดอุตสาหกรรม (ตาราง ค) พบว่า สถานประกอบการอุตสาหกรรมการผลิตในจังหวัดชลบุรี ส่วนใหญ่ (ร้อยละ 24.2) ผลิตเครื่องแต่งกาย รวมทั้งการตกแต่งและซ่อมสีขนสัตว์ รองลงมาเป็นการผลิตผลิตภัณฑ์ที่ทำจากโลหะ ประดิษฐ์ ยกเว้นเครื่องจักรและอุปกรณ์

ประมาณร้อยละ 23.2 ผลิตผลิตภัณฑ์อาหาร และเครื่องดื่มน ร้อยละ 11.4 และผลิตเฟอร์นิเจอร์ รวมทั้งการผลิตซึ่งมิได้จัดประเภทไว้ในที่อื่น ร้อยละ 9.1 สำหรับการประกอบอุตสาหกรรมการผลิตในหมวดอื่น ๆ นอกเหนือจากที่กล่าวข้างต้น มีสัดส่วนต่ำกว่าร้อยละ 10 ของจำนวนสถานประกอบการทั้งสิ้น

ตาราง ค จำนวนและร้อยละของสถานประกอบการอุตสาหกรรมการผลิต จำแนกตามหมวดอุตสาหกรรม

หมวดอุตสาหกรรม	จำนวน	ร้อยละ
<b>รวม</b>	<b>4,546</b>	<b>100.0</b>
การผลิตผลิตภัณฑ์อาหารและเครื่องดื่มน	516	11.4
การผลิตสิ่งทอ	139	3.1
การผลิตเครื่องแต่งกาย รวมทั้งการตกแต่งและซ่อมสีขนสัตว์	1,098	24.2
การฟอกและตกแต่งหนังฟอก รวมทั้งการผลิตกระเป๋าเดินทาง กระเป๋าถือ อานม้า เครื่องที่ขมแลก และรองเท้า	33	0.7
การผลิตไม้และผลิตภัณฑ์จากไม้และไม้ก๊อก ยกเว้น เฟอร์นิเจอร์ รวมทั้งการผลิตสิ่งของที่มาจากฟางและวัสดุจากสานอื่นๆ	186	4.1
การผลิตกระดาษและผลิตภัณฑ์กระดาษ	33	0.7
การพิมพ์โฆษณา การพิมพ์ และการทำสำเนาสื่อบันทึก	125	2.7
การผลิตผลิตภัณฑ์ถ่าน ไม้ก๊อก ผลิตภัณฑ์ที่ได้จากการกลั่น น้ำมันปิโตรเลียมและเชื้อเพลิงปรมาณู	7	0.2
การผลิตเคมีภัณฑ์และผลิตภัณฑ์เคมี	65	1.4
การผลิตผลิตภัณฑ์ยางและพลาสติก	170	3.7
การผลิตผลิตภัณฑ์จากแร่ โลหะ	202	4.4
การผลิตโลหะขั้นมูลฐาน	70	1.5
การผลิตผลิตภัณฑ์ที่ทำจากโลหะประดิษฐ์ ยกเว้นเครื่องจักรและอุปกรณ์	1,054	23.2
การผลิตเครื่องจักรและอุปกรณ์ ซึ่งมีได้จัดประเภทไว้ในที่อื่น	146	3.2
การผลิตเครื่องจักรสำนักงาน เครื่องทำบัญชี และเครื่องคำนวณ	3	0.1
การผลิตเครื่องจักรและเครื่องอุปกรณ์ไฟฟ้า ซึ่งมีได้จัดประเภทไว้ในที่อื่น	40	0.9
การผลิตอุปกรณ์และเครื่องอุปกรณ์วิทยุ โทรทัศน์ และการสื่อสาร	61	1.3
การผลิตอุปกรณ์ที่ใช้ในการแพทย์ การวัดความเที่ยง และอุปกรณ์ที่ใช้ในทางทัศนศาสตร์ นาฬิกา	8	0.2
การผลิตยานยนต์ รถพ่วงและรถกึ่งรถพ่วง	140	3.1
การผลิตเครื่องอุปกรณการขนส่งอื่นๆ	35	0.8
การผลิตเฟอร์นิเจอร์ รวมทั้งการผลิตซึ่งมิได้จัดประเภทไว้ในที่อื่น	413	9.1
การนำผลิตภัณฑ์เก่ามาผลิตเป็นวัตถุดิบใหม่	2	0.0

## 2.2 ข้อมูลสถิติที่สำคัญจำแนกตามขนาดของสถานประกอบการ และหมวดอุตสาหกรรม

### 2.2.1 คนทำงานและค่าตอบแทนแรงงาน

#### 1) จำนวนคนทำงาน

ข้อมูลจำนวนคนทำงาน (ตาราง ง) แสดงให้เห็นว่าในจังหวัดชลบุรี มีจำนวนคนทำงานในสถานประกอบการผลิตที่มีคนทำงานตั้งแต่ 1 คนขึ้นไป รวมทั้งสิ้น 253,846 คน ส่วนใหญ่ (ร้อยละ 74.8 หรือ 189,926 คน) เป็นคนทำงานที่ปฏิบัติงานอยู่ในสถานประกอบการขนาดใหญ่ที่มีคนทำงานมากกว่า 200 คน

เมื่อพิจารณาตามหมวดอุตสาหกรรมพบว่า เป็นคนทำงานที่ปฏิบัติงานอยู่ในอุตสาหกรรมการผลิตยานยนต์ รถพ่วงและรถกึ่งรถพ่วง ประมาณ 33,788 คน หรือร้อยละ 13.3 รองลงมาปฏิบัติงานในอุตสาหกรรมการผลิตอุปกรณ์และเครื่องอุปกรณืวิทยุ โทรทัศน์ และการสื่อสาร ร้อยละ 11.6 สำหรับการผลิตผลิตภัณฑ์ยางและพลาสติก และการผลิตเฟอร์นิเจอร์ รวมทั้งการผลิตซึ่งมิได้จัดประเภทไว้ในที่อื่น มีสัดส่วนใกล้เคียงกัน คือร้อยละ 9.9 และ 9.8 ตามลำดับ

#### 2) จำนวนลูกจ้าง

จำนวนลูกจ้างในสถานประกอบการในจังหวัดชลบุรี พบว่า ลูกจ้างส่วนใหญ่จะปฏิบัติงานในสถานประกอบการขนาดใหญ่ที่มีคนทำงานมากกว่า 200 คน จำนวน 189,918 คน หรือร้อยละ 76.3 รองลงมาเป็นลูกจ้างที่

ปฏิบัติงานในสถานประกอบการที่มีขนาด 51 – 200 คน ร้อยละ 16.2

เมื่อพิจารณาตามหมวดอุตสาหกรรมพบว่า ลูกจ้างส่วนใหญ่ปฏิบัติงานอยู่ในอุตสาหกรรมการผลิตยานยนต์ รถพ่วงและรถกึ่งรถพ่วง ประมาณ 33,735 คน หรือร้อยละ 13.6 รองลงมาปฏิบัติงานในอุตสาหกรรมการผลิตอุปกรณ์และเครื่องอุปกรณืวิทยุ โทรทัศน์ และการสื่อสาร ร้อยละ 11.8 สำหรับการผลิตผลิตภัณฑ์ยางและพลาสติก และการผลิตเฟอร์นิเจอร์ รวมทั้งการผลิตซึ่งมิได้จัดประเภทไว้ในที่อื่น มีสัดส่วนใกล้เคียงกัน คือร้อยละ 10.0 และ 9.8 ตามลำดับ ส่วนสถานประกอบการในหมวดอุตสาหกรรมอื่น ๆ จะมีลูกจ้างกระจายไปในสัดส่วนที่ไม่มากนัก

#### 3) ค่าตอบแทนแรงงาน

ลูกจ้างที่ปฏิบัติงานอยู่ในสถานประกอบการอุตสาหกรรมการผลิตที่ตั้งอยู่ในจังหวัดชลบุรีซึ่งมีประมาณ 248,856 คน ได้รับค่าตอบแทนแรงงานรวมทั้งสิ้นประมาณ 35,782.4 ล้านบาท หรือเฉลี่ยต่อคนต่อปีประมาณ 143,787 บาท โดยลูกจ้างที่ปฏิบัติงานอยู่ในสถานประกอบการที่มีคนทำงานมากกว่า 200 คน ได้รับค่าตอบแทนแรงงานเฉลี่ยต่อคนต่อปีสูงที่สุด คือ ประมาณ 150,487 บาท รองลงมาคือลูกจ้างในสถานประกอบการที่มีคนทำงาน 51 – 200 คน ได้รับค่าตอบแทนแรงงานเฉลี่ยต่อคนต่อปี ประมาณ 132,065 บาท

ตาราง ง จำนวนและร้อยละของพนักงาน ลูกจ้าง และค่าตอบแทนแรงงาน จำแนกตามขนาดของ  
สถานประกอบการและหมวดอุตสาหกรรม

ขนาดของสถานประกอบการ/ หมวดอุตสาหกรรม	จำนวน สถาน- ประกอบ การ	คนทำงาน		ลูกจ้าง		ค่าตอบแทน แรงงาน	
		จำนวน	ร้อยละ	จำนวน	ร้อยละ	มูลค่า (ล้านบาท)	เฉลี่ยต่อ คนต่อปี (บาท)
<b>รวม</b>	<b>4,546</b>	<b>253,846</b>	<b>100.0</b>	<b>248,856</b>	<b>100.0</b>	<b>35,782,431.3</b>	<b>143,787.7</b>
<b>ขนาดของสถานประกอบการ</b>							
1 – 15 คน	3,498	11,931	4.8	7,219	2.9	609,947.4	84,492.0
16 – 25 คน	166	3,421	1.3	3,317	1.3	326,883.3	98,547.9
26 – 30 คน	60	1,691	0.7	1,668	0.7	185,295.9	111,088.7
31 – 50 คน	159	6,458	2.5	6,383	2.6	751,015.7	117,658.7
51 – 200 คน	380	40,419	15.9	40,351	16.2	5,328,992.2	132,065.9
มากกว่า 200 คน	283	189,926	74.8	189,918	76.3	28,580,296.7	150,487.6
<b>หมวดอุตสาหกรรม</b>							
การผลิตผลิตภัณฑ์อาหารและเครื่องดื่ม	516	21,640	8.5	20,807	8.4	2,308,310.0	110,939.1
การผลิตสิ่งทอ	139	6,670	2.6	6,455	2.6	880,565.7	136,416.1
การผลิตเครื่องแต่งกาย รวมทั้งการตกแต่งและย้อมสีขนสัตว์	1,098	7,623	3.0	6,176	2.5	753,183.3	121,953.3
การฟอกและตกแต่งหนังฟอก รวมทั้งการผลิตกระเป๋าเดินทาง กระเป๋าคือ อานม้า เครื่องเข็มลาก และรองเท้า	33	13,401	5.3	13,395	5.4	1,615,952.0	120,638.4
การผลิตไม้และผลิตภัณฑ์จากไม้และไม้ก๊อก ยกเว้น เฟอร์นิเจอร์ รวมทั้งการผลิตสิ่งของที่ทำจากฟางและวัสดุจากสานอื่นๆ	186	5,188	2.1	4,963	2.0	421,285.3	84,885.2
การผลิตกระดาษและผลิตภัณฑ์กระดาษ	33	1,979	0.8	1,948	0.8	218,062.2	111,941.6
การพิมพ์โฆษณา การพิมพ์ และการทำสำเนาสื่อบันทึก	125	857	0.3	686	0.3	58,606.9	85,432.8
การผลิตผลิตภัณฑ์ถ่าน ไม้ก๊อก ผลิตภัณฑ์ที่ได้จากการกลั่น น้ำมันปิโตรเลียมและเชื้อเพลิงปริมาณ	7	1,545	0.6	1,545	0.6	224,895.6	145,563.5
การผลิตเคมีภัณฑ์และผลิตภัณฑ์เคมี	65	8,562	3.4	8,543	3.4	1,340,021.1	156,856.0
การผลิตผลิตภัณฑ์ยางและพลาสติก	170	24,835	9.9	24,789	10.0	3,490,862.8	140,823.1
การผลิตผลิตภัณฑ์จากแร่โลหะ	202	7,924	3.1	7,663	3.1	995,632.9	129,927.3
การผลิตโลหะขั้นมูลฐาน	70	9,083	3.6	9,034	3.6	1,247,799.2	138,122.6
การผลิตผลิตภัณฑ์ที่ทำจากโลหะประดิษฐ์ ยกเว้นเครื่องจักรและอุปกรณ์	1,054	22,313	8.8	21,258	8.5	1,661,819.6	78,173.8
การผลิตเครื่องจักรและอุปกรณ์ ซึ่งมีได้จัดประเภทไว้ในที่อื่น	146	19,164	7.5	19,095	7.6	3,468,275.6	181,632.7
การผลิตเครื่องจักรสำนักงาน เครื่องทำบัญชี และเครื่องคำนวณ	3	5,603	2.2	5,603	2.3	D	D
การผลิตเครื่องจักรและเครื่องอุปกรณ์ไฟฟ้า ซึ่งมีได้จัดประเภทไว้ในที่อื่น	40	7,718	3.0	7,702	3.1	1,155,881.4	150,075.5
การผลิตอุปกรณ์และเครื่องอุปกรณ์วิทยุ โทรทัศน์ และการสื่อสาร	61	29,565	11.6	29,559	11.8	5,020,243.7	169,838.1
การผลิตอุปกรณ์ที่ใช้ในทางการแพทย์ การวัดความเที่ยง และอุปกรณ์ที่ใช้ในทางทัศนศาสตร์ นาฬิกา	8	185	0.1	173	0.1	22,007.0	127,208.1
การผลิตยานยนต์ รถพ่วงและรถกึ่งรถพ่วง	140	33,788	13.3	33,735	13.6	6,069,436.1	179,915.1
การผลิตเครื่องอุปกรณ์การขนส่งอื่นๆ	35	1,264	0.5	1,238	0.5	136,466.1	110,231.1
การผลิตเฟอร์นิเจอร์ รวมทั้งการผลิตซึ่งมิได้จัดประเภทไว้ในที่อื่น	413	24,912	9.8	24,462	9.8	2,910,463.3	118,979.0
การนำผลิตภัณฑ์เก่ามาผลิตเป็นวัสดุรีไซเคิลใหม่	2	28	0.0	28	0.0	D	D



## 2.2.2 มูลค่าผลผลิตและมูลค่าเพิ่ม

จากตาราง จ เมื่อพิจารณามูลค่าผลผลิตและมูลค่าเพิ่มของสถานประกอบการอุตสาหกรรมการผลิตในตาราง จ พบว่าสถานประกอบการอุตสาหกรรมที่มีคนทำงานตั้งแต่ 1 คนขึ้นไปในจังหวัดชลบุรี มีมูลค่าผลผลิตทั้งสิ้น 1,138,809.3 ล้านบาท และมีมูลค่าเพิ่มประมาณ 215,477.8 ล้านบาท โดยมีสัดส่วนของมูลค่าเพิ่มเปรียบเทียบกับมูลค่าผลผลิตประมาณร้อยละ 18.9 เมื่อพิจารณาตามขนาดของสถานประกอบการ พบว่า สถานประกอบการที่มีคนทำงานมากกว่า 200 คน มีมูลค่าผลผลิตและมูลค่าเพิ่มในสัดส่วนที่สูงที่สุด คือ ประมาณร้อยละ 85.7 และ 86.2 ตามลำดับ สำหรับสถานประกอบการที่มีคนทำงาน 31 – 50 คน มีมูลค่าเพิ่มต่อมูลค่าผลผลิตสูงกว่าสถานประกอบการขนาดอื่น ๆ คือ ประมาณร้อยละ 22.5

เมื่อพิจารณาตามหมวดอุตสาหกรรมพบว่า อุตสาหกรรมการผลิตอุปกรณ์และเครื่องอุปกรณ์วิทยุ โทรทัศน์ และการสื่อสาร มีสัดส่วนของมูลค่าผลผลิตสูงที่สุด ประมาณร้อยละ 27.5 รองลงมาเป็นการผลิตผลิตภัณฑ์ถ่านโค้ก ผลิตภัณฑ์ที่ได้จากการกลั่นน้ำมันปิโตรเลียมและเชื้อเพลิงประมาณ ร้อยละ 25.7 ในด้านมูลค่าเพิ่มของการประกอบการผลิต พบว่าการผลิตอุปกรณ์และเครื่องอุปกรณ์วิทยุ โทรทัศน์ และการสื่อสาร มีสัดส่วนมูลค่าเพิ่มสูงที่สุดคือร้อยละ 48.7 ส่วนการผลิตยานยนต์ รถพ่วงและรถกึ่งรถพ่วง มีสัดส่วนของมูลค่าเพิ่มในลำดับรองลงมา คือร้อยละ 11.8 สำหรับสถานประกอบการอุตสาหกรรมการผลิตประเภทอื่น ๆ มีสัดส่วนมูลค่าเพิ่มแต่ละประเภทไม่สูงนักคือไม่ถึงร้อยละ 10 สำหรับสัดส่วนมูลค่าเพิ่มต่อมูลค่าผลผลิตสูงที่สุดมาจากการผลิตอุปกรณ์การขนส่งอื่น ๆ ประมาณร้อยละ 42.0

ตาราง จ มูลค่าผลผลิต และมูลค่าเพิ่มของสถานประกอบการอุตสาหกรรมการผลิต จำแนกตามขนาดของ  
สถานประกอบการและหมวดอุตสาหกรรม

(หน่วย : ล้านบาท)

ขนาดของสถานประกอบการ/ หมวดอุตสาหกรรม	มูลค่าผลผลิต		มูลค่าเพิ่ม		มูลค่าเพิ่ม ต่อมูลค่า ผลผลิต
	มูลค่า	ร้อยละ	มูลค่า	ร้อยละ	(ร้อยละ)
<b>รวม</b>	<b>1,138,809.3</b>	<b>100.0</b>	<b>215,477.8</b>	<b>100.0</b>	<b>18.9</b>
<b>ขนาดของสถานประกอบการ</b>					
1 – 15 คน	7,924.6	0.7	1,764.2	0.8	22.3
16 – 25 คน	5,728.9	0.5	1,153.8	0.5	20.1
26 – 30 คน	2,577.4	0.2	432.6	0.2	16.8
31 – 50 คน	15,710.1	1.4	3,539.5	1.6	22.5
51 – 200 คน	130,668.7	11.5	22,836.8	10.6	17.5
มากกว่า 200 คน	976,199.5	85.7	185,750.9	86.2	19.0
<b>หมวดอุตสาหกรรม</b>					
การผลิตผลิตภัณฑ์อาหารและเครื่องดื่ม	39,465.8	3.5	7,204.2	3.3	18.3
การผลิตสิ่งทอ	9,948.8	0.9	2,510.3	1.2	25.2
การผลิตเครื่องแต่งกาย รวมทั้งการตกแต่งและซ่อมเสื้อผ้า	7,449.4	0.7	1,306.6	0.6	17.5
การฟอกและตกแต่งหนังฟอก รวมทั้งการผลิตกระเป๋าเดินทาง กระเป๋าถือ อานม้า เครื่องเขียนลาก และรองเท้า	12,056.8	1.1	3,559.4	1.7	29.5
การผลิตไม้และผลิตภัณฑ์จากไม้และไม้ก๊อก ยกเว้น เฟอร์นิเจอร์ รวมทั้งการผลิตสิ่งของที่ทำจากฟางและวัสดุอีกสานอื่นๆ	5,180.4	0.5	1,036.2	0.5	20.0
การผลิตกระดาษและผลิตภัณฑ์กระดาษ	3,345.2	0.3	910.4	0.4	27.2
การพิมพ์โฆษณา การพิมพ์ และการทำสำเนาสื่อบันทึก	362.2	0.0	98.3	0.0	27.1
การผลิตผลิตภัณฑ์ถ่าน ไม้ก๊อก ผลิตภัณฑ์ที่ได้จากการกลั่น น้ำมันปิโตรเลียมและเชื้อเพลิงปริมาณ	292,106.8	25.7	15,951.1	7.4	5.5
การผลิตเคมีภัณฑ์และผลิตภัณฑ์เคมี	97,526.9	8.6	15,085.7	7.0	15.5
การผลิตผลิตภัณฑ์ยางและพลาสติก	47,305.5	4.2	9,725.9	4.5	20.6
การผลิตผลิตภัณฑ์จากแร่ โลหะ	17,629.8	1.5	3,622.3	1.7	20.5
การผลิต โลหะขั้นมูลฐาน	43,729.9	3.8	4,535.5	2.1	10.4
การผลิตผลิตภัณฑ์ที่ทำจาก โลหะประดิษฐ์ ยกเว้นเครื่องจักรและอุปกรณ์	31,531.9	2.8	6,016.5	2.8	19.1
การผลิตเครื่องจักรและอุปกรณ์ ซึ่งมีได้จัดประเภทไว้ในที่อื่น	49,095.1	4.3	6,800.0	3.2	13.9
การผลิตเครื่องจักรสำนักงาน เครื่องทำบัญชี และเครื่องคำนวณ	D	D	D	D	D
การผลิตเครื่องจักรและเครื่องอุปกรณ์ไฟฟ้า ซึ่งมีได้จัดประเภทไว้ในที่อื่น	12,504.8	1.1	1,825.7	0.8	14.6
การผลิตอุปกรณ์และเครื่องอุปกรณ์วิทยุ โทรทัศน์ และการสื่อสาร	313,072.5	27.5	104,833.1	48.7	33.5
การผลิตอุปกรณ์ที่ใช้ในทางการแพทย์ การวัดความถี่ และอุปกรณ์ที่ใช้ในทางทัศนศาสตร์ นาฬิกา	145.7	0.0	27.1	0.0	18.6
การผลิตยานยนต์ รถพ่วงและรถกึ่งรถพ่วง	135,011.6	11.9	25,320.2	11.8	18.8
การผลิตเครื่องอุปกรณ์การขนส่งอื่นๆ	731.7	0.1	307.2	0.1	42.0
การผลิตเฟอร์นิเจอร์ รวมทั้งการผลิตซึ่งมีได้จัดประเภทไว้ในที่อื่น	17,882.3	1.6	3,780.8	1.8	21.1
การนำผลิตภัณฑ์เข้ามาผลิตเป็นวัตถุดิบใหม่	D	D	D	D	D

### 2.2.3 มูลค่าผลผลิตเฉลี่ย

จากตาราง ข แสดงให้เห็นว่า สถานประกอบการอุตสาหกรรมการผลิตที่มีคนทำงานตั้งแต่ 1 คนขึ้นไปที่ตั้งอยู่ในจังหวัดชลบุรี มีมูลค่าผลผลิตเฉลี่ยประมาณ 250.5 ล้านบาท ต่อสถานประกอบการและ 4,486,200 บาทต่อคนทำงาน เมื่อพิจารณาตามขนาดของสถานประกอบการ พบว่า สถานประกอบการขนาดใหญ่ (คนทำงานมากกว่า 200 คน) มีมูลค่าผลผลิตเฉลี่ยต่อสถานประกอบการและต่อคนทำงานมากที่สุดคือประมาณ 3,449.4 และ 5.1 ล้านบาท ตามลำดับ รองลงมาจากสถานประกอบการที่มีคนทำงาน 51 – 200 คน มีมูลค่าผลผลิตเฉลี่ย 343.9 ล้านบาทต่อสถานประกอบการ และ ประมาณ 3,232,900 บาทต่อคนทำงาน ในขณะที่สถานประกอบการขนาดเล็กที่มีคนทำงาน 1 – 15 คน มีมูลค่าผลผลิตเฉลี่ยต่อสถานประกอบการและต่อคนทำงานน้อยที่สุดคือประมาณ 2,265,500 และ 664,200 บาท

เมื่อพิจารณาตามหมวดอุตสาหกรรม พบว่า อุตสาหกรรมการผลิตผลิตภัณฑ์ถ่านโค้ก ผลิตภัณฑ์ที่ได้จากการกลั่นน้ำมันปิโตรเลียมและเชื้อเพลิงปรมาณู มีมูลค่าผลผลิตเฉลี่ยต่อสถานประกอบการและต่อคนทำงานสูงที่สุด ประมาณ 41,729.5 ล้านบาท และ 189.1 ล้านบาท ตามลำดับ รองลงมาที่มีมูลค่าผลผลิตเฉลี่ยต่อสถานประกอบการมาจากการผลิตอุปกรณ์และเครื่องอุปกรณ์วิทยุ โทรทัศน์ และการสื่อสาร คือ 5,132.3 ล้านบาท แต่มีมูลค่า

ผลผลิตเฉลี่ยต่อคนทำงานเป็นอันดับสามคือ 10.6 ล้านบาท ในขณะที่การผลิตเคมีภัณฑ์และผลิตภัณฑ์เคมี มีมูลค่าผลผลิตเฉลี่ยต่อสถานประกอบการเป็นอันดับสามคือ 1,500.4 ล้านบาท แต่มีมูลค่าผลผลิตเฉลี่ยต่อคนทำงานเป็นอันดับสองคือ 11.4 ล้านบาท

### 2.2.4 มูลค่าเพิ่มเฉลี่ย

สำหรับมูลค่าเพิ่มเฉลี่ยต่อสถานประกอบการและต่อคนทำงาน พบว่า มีมูลค่าเพิ่มเฉลี่ยประมาณ 47.4 ล้านบาทต่อสถานประกอบการ และประมาณ 848,900 บาทต่อคนทำงาน เมื่อพิจารณาตามขนาดของสถานประกอบการ พบว่า สถานประกอบการขนาดใหญ่ที่มีคนทำงานมากกว่า 200 คน มีมูลค่าเพิ่มเฉลี่ยต่อสถานประกอบการและต่อคนทำงานสูงที่สุดเช่นเดียวกัน คือประมาณ 656.4 ล้านบาท และ 978,000 บาท ตามลำดับ ส่วนสถานประกอบการขนาดเล็กที่มีคนทำงาน 1 – 15 คน มีมูลค่าเพิ่มเฉลี่ยต่อสถานประกอบการและต่อคนทำงานน้อยที่สุดประมาณ 504,300 บาท และ 147,900 บาท ตามลำดับ

เมื่อพิจารณาตามหมวดอุตสาหกรรม พบว่า อุตสาหกรรมการผลิตผลิตภัณฑ์ถ่านโค้ก ผลิตภัณฑ์ที่ได้จากการกลั่นน้ำมันปิโตรเลียมและเชื้อเพลิงปรมาณู มีมูลค่าเพิ่มเฉลี่ยต่อสถานประกอบการและต่อคนทำงานมากที่สุด คือประมาณ 2,278.7 ล้านบาท และ 10.3 ล้านบาท

ตาราง ๘ มูลค่าผลผลิต และมูลค่าเพิ่มเฉลี่ยต่อสถานประกอบการ และต่อคนทำงาน จำแนกตามขนาด  
ของสถานประกอบการและหมวดอุตสาหกรรม

(หน่วย : พันบาท)

ขนาดของสถานประกอบการ/ หมวดอุตสาหกรรม	มูลค่าผลผลิตเฉลี่ย		มูลค่าเพิ่มเฉลี่ย	
	ต่อสถาน- ประกอบการ	ต่อคนทำงาน	ต่อสถาน- ประกอบการ	ต่อคนทำงาน
<b>รวม</b>	<b>250,508.0</b>	<b>4,486.2</b>	<b>47,399.4</b>	<b>848.9</b>
<b>ขนาดของสถานประกอบการ</b>				
1 – 15 คน	2,265.5	664.2	504.3	147.9
16 – 25 คน	34,511.4	1,674.6	6,950.5	337.3
26 – 30 คน	42,956.9	1,524.2	7,210.1	255.8
31 – 50 คน	98,805.9	2,432.7	22,261.0	548.1
51 – 200 คน	343,865.1	3,232.9	60,096.7	565.0
มากกว่า 200 คน	3,449,468.3	5,139.9	656,363.6	978.0
<b>หมวดอุตสาหกรรม</b>				
การผลิตผลิตภัณฑ์อาหารและเครื่องดื่ม	76,484.1	1,823.7	13,961.7	332.9
การผลิตสิ่งทอ	71,574.4	1,491.6	18,059.7	376.4
การผลิตเครื่องแต่งกาย รวมทั้งการตกแต่งและซ่อมสีขนสัตว์	6,784.5	977.2	1,190.0	171.4
การฟอกและตกแต่งหนังฟอก รวมทั้งการผลิตกระเป๋าเดินทาง กระเป๋าถือ อานม้า เครื่องเข็มลาก และรองเท้า	365,358.2	899.7	107,860.8	265.6
การผลิตไม้และผลิตภัณฑ์จากไม้และไม้ก๊อก ยกเว้น เฟอร์นิเจอร์ รวมทั้งการผลิตสิ่งของที่ทำจากฟางและวัสดุอีกสานอื่นๆ	27,851.8	998.5	5,571.2	199.7
การผลิตกระดาษและผลิตภัณฑ์กระดาษ	101,370.7	1,690.4	27,586.9	460.0
การพิมพ์โฆษณา การพิมพ์ และการทำสำเนาสื่อบันทึก	2,897.5	422.6	786.4	114.7
การผลิตผลิตภัณฑ์ด้าน โล็ก ผลิตภัณฑ์ที่ได้จากการกลั่น น้ำมันปิโตรเลียมและเชื้อเพลิงปริมาณ	41,729,539.7	189,065.9	2,278,729.2	10,324.3
การผลิตเคมีภัณฑ์และผลิตภัณฑ์เคมี	1,500,413.3	11,390.7	232,086.9	1,761.9
การผลิตผลิตภัณฑ์ยางและพลาสติก	278,267.6	1,904.8	57,211.2	391.6
การผลิตผลิตภัณฑ์จากแร่โลหะ	87,276.3	2,224.9	17,932.4	457.1
การผลิต โลหะขั้นมูลฐาน	624,712.5	4,814.5	64,793.5	499.3
การผลิตผลิตภัณฑ์ที่ทำจากโลหะประดิษฐ์ ยกเว้นเครื่องจักรและอุปกรณ์	29,916.4	1,413.2	5,708.2	269.6
การผลิตเครื่องจักรและอุปกรณ์ ซึ่งมีได้จัดประเภทไว้ในที่อื่น	336,267.8	2,561.8	46,575.4	354.8
การผลิตเครื่องจักรสำนักงาน เครื่องทำบัญชี และเครื่องคำนวณ	D	D	D	D
การผลิตเครื่องจักรและเครื่องอุปกรณ์ไฟฟ้า ซึ่งมีได้จัดประเภทไว้ในที่อื่น	312,620.9	1,620.2	45,643.5	236.6
การผลิตอุปกรณ์และเครื่องอุปกรณ์วิทยุ โทรทัศน์ และการสื่อสาร	5,132,336.2	10,589.3	1,718,575.8	3,545.9
การผลิตอุปกรณ์ที่ใช้ในทางการแพทย์ การวัดความถี่ขง และอุปกรณ์ที่ใช้ในทางทัศนศาสตร์ นาฬิกา	18,213.5	787.6	3,391.9	146.7
การผลิตยานยนต์ รถพ่วงและรถกึ่งรถพ่วง	964,368.6	3,995.8	180,858.6	749.4
การผลิตเครื่องอุปกรณ์การขนส่งอื่นๆ	20,905.8	578.9	8,775.8	243.0
การผลิตเฟอร์นิเจอร์ รวมทั้งการผลิตซึ่งมีได้จัดประเภทไว้ในที่อื่น	43,298.6	717.8	9,154.5	151.8
การนำผลิตภัณฑ์เข้ามาผลิตเป็นวัตถุดิบใหม่	D	D	D	D

# ตารางสถิติ

# ภาค 1 ข้อมูลทั่วไปของสถานประกอบการ

ตอนที่ 1 ข้อมูลทั่วไปของสถานประกอบการ  
จำแนกตามอำเภอ

## สารบัญตารางสถิติ

- ตอนที่ 1 ข้อมูลทั่วไปของสถานประกอบการ จำแนกตามอำเภอ**
- ตาราง 1** จำนวนและร้อยละของสถานประกอบการอุตสาหกรรมการผลิต จำแนกตามรูปแบบการจัดตั้งตามกฎหมาย และอำเภอ
- ตาราง 2** จำนวนและร้อยละของสถานประกอบการอุตสาหกรรมการผลิต จำแนกตามรูปแบบการจัดตั้งทางเศรษฐกิจ และอำเภอ
- ตาราง 3** จำนวนและร้อยละของสถานประกอบการอุตสาหกรรมการผลิต จำแนกตามระยะเวลาในการดำเนินกิจการ และอำเภอ
- ตาราง 4** จำนวนและร้อยละของสถานประกอบการอุตสาหกรรมการผลิต จำแนกตามระยะเวลาการผลิตในปี 2549 และอำเภอ
- ตาราง 5** มูลค่าเงินลงทุนจดทะเบียน จำนวนและร้อยละของสถานประกอบการอุตสาหกรรมการผลิต จำแนกตามมูลค่าทุนจดทะเบียน และอำเภอ
- ตาราง 6** มูลค่าเงินทุนที่ต่างประเทศร่วมลงทุนหรือถือหุ้น จำนวนและร้อยละของสถานประกอบการอุตสาหกรรมการผลิต จำแนกตามสัดส่วนของการร่วมลงทุนหรือถือหุ้นของต่างประเทศ และอำเภอ
- ตาราง 7** จำนวนและร้อยละของสถานประกอบการอุตสาหกรรมการผลิตที่ต่างประเทศร่วมลงทุน จำแนกตามประเทศร่วมลงทุนหรือถือหุ้นมากที่สุดเป็นอันดับหนึ่ง และอำเภอ
- ตาราง 7.1** จำนวนและร้อยละของสถานประกอบการอุตสาหกรรมการผลิตที่ต่างประเทศร่วมลงทุน จำแนกตามประเทศร่วมลงทุนหรือถือหุ้นมากที่สุดเป็นอันดับสอง และอำเภอ
- ตาราง 7.2** จำนวนและร้อยละของสถานประกอบการอุตสาหกรรมการผลิตที่ต่างประเทศร่วมลงทุน จำแนกตามประเทศร่วมลงทุนหรือถือหุ้นมากที่สุดเป็นอันดับสาม และอำเภอ
- ตาราง 8** จำนวนและร้อยละของสถานประกอบการอุตสาหกรรมการผลิต จำแนกตามการส่งเสริมการลงทุน จากสำนักงานคณะกรรมการส่งเสริมการลงทุน และอำเภอ
- ตาราง 9** มูลค่าการส่งออกจำนวนและร้อยละของสถานประกอบการอุตสาหกรรมการผลิต จำแนกตามร้อยละของการส่งออกผลผลิตออกไปจำหน่ายต่างประเทศ และอำเภอ
- ตาราง 10** จำนวนและร้อยละของสถานประกอบการอุตสาหกรรมการผลิต จำแนกตามประเทศที่มีการส่งผลผลิตไปจำหน่าย และอำเภอ
- ตาราง 11** มูลค่าการใช้วัตถุดิบหรือวัสดุประกอบการผลิตที่มาจากต่างประเทศ จำนวนและร้อยละของสถานประกอบการอุตสาหกรรมการผลิต จำแนกตามการใช้วัตถุดิบฯ และอำเภอ
- ตาราง 12** จำนวนและร้อยละของสถานประกอบการอุตสาหกรรมการผลิต จำแนกตามอัตราการใช้กำลังการผลิตต่อปี 2549 และอำเภอ



ตาราง 1 จำนวนและร้อยละของสถานประกอบการอุตสาหกรรมผลิต จำนวนตามรูปแบบการจัดตั้งตามกฎหมาย และอำเภอ

TABLE 1 NUMBER AND PERCENTAGE OF MANUFACTURING ESTABLISHMENTS BY FORM OF LEGAL ORGANIZATION AND AMPHOE

อำเภอ	จำนวนสถาน- ประกอบการ		ส่วนบุคคล		หุ้นส่วนสามัญ		บริษัทจำกัด (มหาชน)		ส่วนราชการ รัฐวิสาหกิจ		สหกรณ์		อื่น ๆ		Amphoe
	จำนวน Number	ร้อยละ %	จำนวน Number	ร้อยละ %	จำนวน Number	ร้อยละ %	จำนวน Number	ร้อยละ %	จำนวน Number	ร้อยละ %	จำนวน Number	ร้อยละ %	จำนวน Number	ร้อยละ %	
รวม	4,546	100.0	3,130	68.9	239	5.3	1,163	25.5	6	0.1	-	-	8	0.2	Total
เมืองชลบุรี	1,524	100.0	1,096	71.9	66	4.4	356	23.3	6	0.4	-	-	-	-	Mueang Chon Buri
บ้านบึง	412	100.0	238	57.7	23	5.5	151	36.8	-	-	-	-	-	-	Ban Bueng
หนองใหญ่	21	100.0	3	13.5	-	-	18	86.5	-	-	-	-	-	-	Nong Yai
บางละมุง	705	100.0	658	93.3	5	0.7	42	6.0	-	-	-	-	-	-	Bang Lamung
พานทอง	248	100.0	100	40.1	22	8.9	123	49.4	-	-	-	-	4	1.6	Phan Thong
พนัสนิคม	338	100.0	278	82.2	7	2.1	53	15.7	-	-	-	-	-	-	Phanat Nikhom
ศรีราชา	1,017	100.0	571	56.1	74	7.3	372	36.6	-	-	-	-	-	-	Si Racha
เกาะสีชัง	15	100.0	15	100.0	-	-	-	-	-	-	-	-	-	-	Ko Sichang
สัตหีบ	171	100.0	117	68.5	42	24.5	12	7.0	-	-	-	-	-	-	Sattahip
บ่อทอง	60	100.0	44	72.4	-	-	13	21.6	-	-	-	-	4	6.0	Bo Thong
เกาะจันทร์	35	100.0	12	34.8	-	-	23	65.2	-	-	-	-	-	-	Ko Chan

ที่มา : สำนักอุตสาหกรรม พ.ศ.2550 จังหวัด ชลบุรี

สำนักงานสถิติแห่งชาติ กระทรวงเทคโนโลยีสารสนเทศและการสื่อสาร

Source : The 2007 Industrial Census, Chon Buri

Province, National Statistical Office, Ministry of Information and Communication Technology

ตาราง 2 จำนวนและร้อยละของสถานประกอบการอุตสาหกรรมผลิต จำแนกตามรูปแบบการจัดตั้งทางเศรษฐกิจ และอำเภอ

TABLE 2 NUMBER AND PERCENTAGE OF MANUFACTURING ESTABLISHMENTS BY FORM OF ECONOMIC ORGANIZATION AND AMPHOE

อำเภอ	จำนวนสถานประกอบการ		สำนักงานหนึ่งเดียว		สำนักงานใหญ่		สำนักงานสาขา		Amphoe
	Number of establishments		Single unit		Head office		Branch		
	จำนวน Number	ร้อยละ %	จำนวน Number	ร้อยละ %	จำนวน Number	ร้อยละ %	จำนวน Number	ร้อยละ %	
รวม	4,546	100.0	4,307	94.8	98	2.2	141	3.0	Total
เมืองชลบุรี	1,524	100.0	1,452	95.3	36	2.4	36	2.4	Mueang Chon Buri
บ้านบึง	412	100.0	382	92.7	10	2.4	20	4.9	Ban Bueng
หนองใหญ่	21	100.0	13	61.5	4	19.2	4	19.2	Nong Yai
บางละมุง	705	100.0	698	99.0	4	0.6	3	0.4	Bang Lamung
พานทอง	248	100.0	224	90.3	11	4.4	13	5.2	Phan Thong
พนัสนิคม	338	100.0	325	96.2	4	1.2	9	2.7	Phanat Nikhom
ศรีราชา	1,017	100.0	938	92.2	27	2.7	53	5.2	Si Racha
เกาะสีชัง	15	100.0	15	100.0	-	-	-	-	Ko Sichang
สัตหีบ	171	100.0	169	98.8	-	-	2	1.2	Sattahip
บ่อทอง	60	100.0	59	98.3	-	-	1	1.7	Bo Thong
เกาะจันทร์	35	100.0	33	94.3	2	5.7	-	-	Ko Chan

ที่มา : สำนักอุตสาหกรรม พ.ศ.2550 จังหวัด ชลบุรี สำนักงานสถิติแห่งชาติ กระทรวงเทคโนโลยีสารสนเทศและการสื่อสาร

Source : The 2007 Industrial Census, Chon Buri Province, National Statistical Office, Ministry of Information and Communication Technology

ตาราง 3 จำนวนและร้อยละของสถานประกอบการผลิต จำนวนตามระยะเวลาในการดำเนินงาน และอำเภอ  
 TABLE 3 NUMBER AND PERCENTAGE OF MANUFACTURING ESTABLISHMENTS BY PERIOD OF OPERATION AND AMPHOE

อำเภอ	จำนวนสถานประกอบการ		ระยะเวลาในการดำเนินงาน (ปี) Period of operation (Year)												Amphoe
	Number of establishments		< 5		5 - 9		10 - 19		20 - 29		≥ 30				
	จำนวน Number	ร้อยละ %	จำนวน Number	ร้อยละ %	จำนวน Number	ร้อยละ %	จำนวน Number	ร้อยละ %	จำนวน Number	ร้อยละ %	จำนวน Number	ร้อยละ %			
รวม	4,546	100.0	1,309	28.8	1,269	27.9	1,320	29.0	464	10.3	183	4.0	Total		
เมืองชลบุรี	1,524	100.0	460	30.2	407	26.7	372	24.4	177	11.6	109	7.2	Mueang Chon Buri		
บ้านบึง	412	100.0	67	16.4	101	24.4	214	51.9	15	3.5	16	3.8	Ban Bueang		
หนองใหญ่	21	100.0	4	18.3	6	28.9	9	43.3	1	4.8	1	4.8	Nong Yai		
บางละมุง	705	100.0	273	38.7	240	34.1	152	21.5	38	5.4	2	0.3	Bang Lamung		
พานทอง	248	100.0	62	25.0	43	17.3	102	40.9	11	4.5	31	12.3	Phan Thong		
พนัสนิคม	338	100.0	35	10.3	156	46.1	105	31.1	36	10.7	6	1.9	Phanat Nikhom		
ศรีราชา	1,017	100.0	286	28.1	255	25.1	280	27.5	178	17.5	19	1.9	Si Racha		
เกาะสีชัง	15	100.0	7	47.7	5	34.1	3	18.2	-	-	-	-	Ko Sichang		
สัตหีบ	171	100.0	81	47.3	27	15.7	58	33.7	6	3.3	-	-	Sattahip		
บ่อทอง	60	100.0	29	49.0	20	33.2	9	14.5	2	3.3	-	-	Bo Thong		
เกาะจันทร์	35	100.0	6	16.4	10	28.3	19	52.4	1	2.8	-	-	Ko Chan		

ที่มา : สำมะโนอุตสาหกรรม พ.ศ.2550 จังหวัด ชลบุรี

สำนักงานสถิติแห่งชาติ กระทรวงเทคโนโลยีสารสนเทศและการสื่อสาร

Source : The 2007 Industrial Census, Chon Buri

Province, National Statistical Office, Ministry of Information and Communication Technology

ตาราง 4 จำนวนและร้อยละของสถานประกอบการผลิต จำนวนตามระยะเวลาการผลิตในปี 2549 และอำเภอ

TABLE 4 NUMBER AND PERCENTAGE OF MANUFACTURING ESTABLISHMENTS BY PERIOD OF OPERATION IN 2006 AND AMPHOE

อำเภอ	จำนวนสถานประกอบการ		ระยะเวลาการผลิต Period of operation in 2006												Amphoe		
			เดือน Months						ชั่วโมง Hours per day								
			< 3		3 - 6		7 - 9		10 - 12		< 8		8 - 10			> 10	
จำนวน Number	ร้อยละ %	จำนวน Number	ร้อยละ %	จำนวน Number	ร้อยละ %	จำนวน Number	ร้อยละ %	จำนวน Number	ร้อยละ %	จำนวน Number	ร้อยละ %	จำนวน Number	ร้อยละ %	จำนวน Number	ร้อยละ %		
รวม	4,546	100	16	0.4	96	2.1	205	4.5	4,229	93.0	685	15.1	3,445	75.8	416	9.1	Total
เมืองชลบุรี	1,524	100	-	-	19	1.2	7	0.4	1,499	98.4	316	20.8	1,104	72.4	104	6.8	Mueang Chon Buri
บ้านบึง	412	100	-	-	14	3.3	9	2.2	389	94.5	53	13.0	321	78.0	37	9.0	Ban Bueng
หนองใหญ่	21	100	-	-	3	13.5	-	-	18	86.5	-	-	15	71.2	6	28.9	Nong Yai
บางละมุง	705	100	15	2.2	19	2.7	130	18.4	541	76.7	57	8.1	574	81.5	73	10.4	Bang Lamung
พานทอง	248	100	-	-	20	8.2	2	0.7	226	91.1	19	7.7	204	82.3	25	10.1	Phan Thong
พนัสนิคม	338	100	-	-	4	1.1	22	6.6	312	92.3	143	42.3	188	55.6	7	2.1	Phanat Nikhom
ศรีราชา	1,017	100	1	0.1	17	1.7	28	2.8	971	95.4	42	4.2	825	81.1	150	14.8	Si Racha
เกาะสีชัง	15	100	-	-	-	-	3	18.2	12	81.8	15	100.0	-	-	-	-	Ko Sichang
สัตหีบ	171	100	-	-	-	-	4	2.3	167	97.7	34	19.9	135	78.9	2	1.2	Sattahip
บ่อทอง	60	100	-	-	1	1.7	-	-	59	98.3	4	6.0	51	84.0	6	10.0	Bo Thong
เกาะจันทร์	35	100	-	-	-	-	-	-	35	100.0	2	5.7	28	80.2	5	14.2	Ko Chan

ที่มา : สำมะโนอุตสาหกรรม พ.ศ.2550 จังหวัด ชลบุรี

สำนักงานสถิติแห่งชาติ กระทรวงเทคโนโลยีสารสนเทศและการสื่อสาร

Source : The 2007 Industrial Census, Chon Buri

Province, National Statistical Office, Ministry of Information and Communication Technology

ตาราง 5 มูลค่าเงินลงทุนจดทะเบียน จำนวนและร้อยละของสถานประกอบการอุตสาหกรรมผลิต จำนวนตามมูลค่าทุนจดทะเบียน และอำเภอ

TABLE 5 VALUE OF REGISTERED CAPITAL, NUMBER AND PERCENTAGE OF MANUFACTURING ESTABLISHMENTS BY VALUE OF REGISTERED CAPITAL AND AMPHOE

อำเภอ	จำนวนสถานประกอบการ		ไม่มีทุนจดทะเบียน		มูลค่าทุนจดทะเบียน (ล้านบาท) Registered capital (Million baht)												มูลค่าเงินทุนจดทะเบียน Value of registered capital	Amphoe						
	Number of establishments		No value of registered capital		รวม Total	<1		1-9		10-49		50-99		100-199		200-499			500-999		≥1,000			
	จำนวน Number	ร้อยละ %	จำนวน Number	ร้อยละ %		จำนวน Number	ร้อยละ %	จำนวน Number	ร้อยละ %	จำนวน Number	ร้อยละ %	จำนวน Number	ร้อยละ %	จำนวน Number	ร้อยละ %	จำนวน Number			ร้อยละ %	จำนวน Number	ร้อยละ %	จำนวน Number	ร้อยละ %	
รวม	4,546	100.0	3,284	72.3	27.8	132	10.5	527	41.8	278	22.0	92	7.3	117	9.3	54	4.3	35	2.8	26	2.1	323,723,000,000	Total	
เมืองชลบุรี	1,524	100.0	1,138	74.7	25.3	42	10.8	165	42.6	78	20.2	30	7.8	34	8.8	19	4.9	11	2.9	8	2.1	39,353,100,000	Mueang Chon Buri	
บ้านโป่ง	412	100.0	258	62.6	37.4	3	2.0	69	44.9	44	28.6	17	11.0	10	6.5	3	2.0	6	3.9	2	1.3	14,464,800,000	Ban Bueng	
หนองใหญ่	21	100.0	7	32.7	67.3	-	-	6	42.9	4	28.6	2	14.3	2	14.3	-	-	-	-	-	-	-	497,800,000	Nong Yai
บางละมุง	705	100.0	661	93.8	6.2	-	-	22	50.0	15	34.1	2	4.6	2	4.6	2	4.6	-	-	1	2.3	61,197,300,000	Bang Lamung	
พานทอง	248	100.0	117	47.0	53.0	4	3.0	70	52.9	27	20.5	10	7.6	11	8.4	7	5.3	3	2.3	-	-	7,343,770,680	Phan Thong	
พนัสนิคม	338	100.0	287	84.9	15.1	5	9.8	22	43.1	9	17.7	6	11.8	8	15.7	1	2.0	-	-	-	-	1,832,600,000	Phanat Nikhom	
ศรีราชา	1,017	100.0	624	61.3	38.7	65	16.6	121	30.8	89	22.6	21	5.3	46	11.7	21	5.3	15	3.8	15	3.8	197,662,000,000	Si Racha	
เกาะสีชัง	15	100.0	15	100.0	-	-	-	-	-	-	-	-	-	-	-	-	-	-	-	-	-	-	-	Ko Sichang
สัตหีบ	171	100.0	119	69.6	30.4	13	25.4	35	66.9	3	5.8	1	1.9	-	-	-	-	-	-	-	-	186,467,950	Sattahip	
บ่อทอง	60	100.0	48	80.1	20.0	-	-	5	41.7	4	33.3	1	8.3	1	8.3	1	8.3	-	-	-	-	483,000,000	Bo Thong	
เกาะจันทร์	35	100.0	12	34.8	65.2	-	-	13	56.5	5	21.7	2	8.7	3	13.0	-	-	-	-	-	-	702,000,000	Ko Chan	

ที่มา : สำนักอุตสาหกรรม พ.ศ.2550 จังหวัด ชลบุรี

สำนักงานสถิติแห่งชาติ กระทรวงเทคโนโลยีสารสนเทศและการสื่อสาร

Source : The 2007 Industrial Census, Chon Buri Province, National Statistical Office, Ministry of Information and Communication Technology

ตาราง 6 มูลค่าเงินลงทุนที่ต่างประเทศร่วมลงทุนหรือถือหุ้น จำนวนและร้อยละของสถานประกอบการอุตสาหกรรมผลิต จำแนกตามสัดส่วนของการร่วมลงทุนหรือถือหุ้นของต่างประเทศ และอำเภอ

TABLE 6 VALUE OF FOREIGN INVESTMENT OR SHARE HOLDING, NUMBER AND PERCENTAGE OF MANUFACTURING ESTABLISHMENTS BY PROPORTION OF FOREIGN INVESTMENT OR SHARE HOLDING AND AMPHOE

อำเภอ	จำนวนสถาน- ประกอบการ		ไม่มีต่างประเทศ ร่วมลงทุนหรือถือหุ้น		สัดส่วนของการร่วมลงทุนหรือถือหุ้น						มูลค่าเงินลงทุนที่ต่างประเทศ มาร่วมลงทุนหรือถือหุ้น		Amphoe	
	จำนวน Number	ร้อยละ %	No foreign's investment or share holding		รวม Total	<10%		10 - 50%		> 50%		Value of foreign investment or share holding		
			จำนวน Number	ร้อยละ %		จำนวน Number	ร้อยละ %	จำนวน Number	ร้อยละ %					
รวม	4,546	100.0	4,081	89.8	465	10.2	17	3.6	120	25.8	328	70.6	81,610,933,096	Total
เมืองชลบุรี	1,524	100.0	1,374	90.1	151	9.9	9	5.7	25	16.6	117	77.7	27,881,630,300	Mueang Chon Buri
บ้านบึง	412	100.0	354	86.1	57	13.9	-	-	22	38.4	35	61.6	7,157,563,750	Ban Bueng
หนองใหญ่	21	100.0	16	76.0	5	24.0	-	-	3	60.0	2	40.0	207,060,000	Nong Yai
บางละมุง	705	100.0	693	98.3	12	1.7	-	-	4	33.3	8	66.7	624,250,000	Bang Lamung
พานทอง	248	100.0	208	83.9	40	16.1	-	-	12	30.0	28	70.0	5,189,816,209	Phan Thong
พนัสนิคม	338	100.0	335	99.1	3	0.9	-	-	1	33.3	2	66.7	29,430,000	Phanat Nikhom
ศรีราชา	1,017	100.0	835	82.1	182	17.9	7	3.8	49	27.0	126	69.2	39,641,912,838	Si Racha
เกาะสีชัง	15	100.0	15	100.0	-	-	-	-	-	-	-	-	-	Ko Sichang
สัตหีบ	171	100.0	168	98.2	3	1.8	1	33.3	1	33.3	1	33.3	13,310,000	Sattahip
บ่อทอง	60	100.0	56	93.4	4	6.7	-	-	1	25.0	3	75.0	340,400,000	Bo Thong
เกาะจันทร์	35	100.0	27	77.3	8	22.7	-	-	2	25.0	6	75.0	525,560,000	Ko Chan

ที่มา : สำมะโนอุตสาหกรรม พ.ศ.2550 จังหวัด ชลบุรี

สำนักงานสถิติแห่งชาติ กระทรวงเทคโนโลยีสารสนเทศและการสื่อสาร

Source : The 2007 Industrial Census, Chon Buri

Province, National Statistical Office, Ministry of Information and Communication Technology

ตาราง 7 จำนวนและร้อยละของสถานประกอบการอุตสาหกรรมผลิตที่ต่างประเทศร่วมลงทุน จำนวนตามประเทศร่วมลงทุนหรือหุ้นมากที่สุดเป็นอันดับหนึ่ง และอันดับสอง

TABLE 7 NUMBER AND PERCENTAGE OF MANUFACTURING ESTABLISHMENTS WITH FOREIGN INVESTMENT BY THE FIRST COUNTRY WITH HIGHEST SHARE HOLDING AND AMPHOE

อำเภอ	จำนวนสถานประกอบการ		ไม่มีการลงทุนจากต่างประเทศ		มีการลงทุนจากต่างประเทศ		ประเทศร่วมลงทุนหรือหุ้นมากที่สุดเป็นอันดับหนึ่ง The first country with highest share holding												ประเทศอื่น ๆ		Amphoe			
	จำนวน Number	ร้อยละ %	จำนวน Number	ร้อยละ %	จำนวน Number	ร้อยละ %	เกาหลี Korea	ญี่ปุ่น Japan		ไต้หวัน Taiwan		สิงคโปร์ Singapore		จีน China		สหรัฐอเมริกา USA		Country in Europe		จำนวน Number		ร้อยละ %		
								จำนวน Number	ร้อยละ %	จำนวน Number	ร้อยละ %	จำนวน Number	ร้อยละ %	จำนวน Number	ร้อยละ %	จำนวน Number	ร้อยละ %	จำนวน Number	ร้อยละ %				จำนวน Number	ร้อยละ %
รวม	4,546	100.0	4,081	89.8	465	10.2	64	13.7	202	43.4	61	13.1	11	2.4	17	3.6	21	4.5	58	12.4	32	6.9	Total	
เมืองชลบุรี	1,524	100.0	1,374	90.1	151	9.9	13	8.6	86	57.1	13	8.6	2	1.3	6	3.7	9	6.0	11	7.3	11	7.3	Mueang Chon Buri	
บ้านมิ่ง	412	100.0	354	86.1	57	13.9	16	28.5	10	17.4	18	31.4	1	1.7	3	5.2	2	3.5	5	8.7	2	3.5	Ban Muang	
หนองใหญ่	21	100.0	16	76.0	5	24.0	-	-	2	40.0	1	20.0	-	-	-	-	-	-	1	20.0	1	20.0	Nong Yai	
บางละมุง	705	100.0	693	98.3	12	1.7	1	8.3	5	41.7	2	16.7	-	-	1	8.3	-	-	3	25.0	-	-	Bang Lamung	
พานทอง	248	100.0	208	83.9	40	16.1	7	17.5	18	45.0	4	10.0	1	2.5	3	7.5	2	5.0	2	5.0	3	7.5	Phan Thong	
พนัสนิคม	338	100.0	335	99.1	3	0.9	-	-	2	66.7	1	33.3	-	-	-	-	-	-	-	-	-	-	-	Phanat Nikhom
ศรีราชา	1,017	100.0	835	82.1	182	17.9	25	13.9	76	41.7	17	9.3	6	3.3	4	2.2	7	3.8	33	18.0	14	7.7	Si Racha	
เกาะสีชัง	15	100.0	15	100.0	-	-	-	-	-	-	-	-	-	-	-	-	-	-	-	-	-	-	-	Ko Sichang
สัตหีบ	171	100.0	168	98.2	3	1.8	1	33.3	-	-	1	33.3	-	-	-	-	-	-	1	33.3	-	-	Sattahip	
บ่อทอง	60	100.0	56	93.4	4	6.7	-	-	1	25.0	1	25.0	-	-	-	-	1	25.0	1	25.0	-	-	Bo Thong	
เกาะจันทร์	35	100.0	27	77.3	8	22.7	-	-	2	25.0	3	37.5	1	12.5	-	-	-	-	1	12.5	1	12.5	Ko Chan	

ที่มา : สำนักอุตสาหกรรม พ.ศ.2550 จังหวัด ชลบุรี

สำนักงานสถิติแห่งชาติ กระทรวงเทคโนโลยีสารสนเทศและการสื่อสาร

Source : The 2007 Industrial Census, Chon Buri Province, National Statistical Office, Ministry of Information and Communication Technology

ตาราง 7.1 จำนวนและร้อยละของสถานประกอบการอุตสาหกรรมผลิตที่ต่างประเทศร่วมลงทุน จำนวนตามประเทศร่วมลงทุน หรือถือหุ้นมากที่สุดเป็นอันดับสอง และอันดับสาม

TABLE 7.1 NUMBER AND PERCENTAGE OF MANUFACTURING ESTABLISHMENTS WITH FOREIGN INVESTMENT BY THE SECOND COUNTRY WITH HIGHEST SHARE HOLDING AND AMPHOE

อำเภอ	จำนวนสถานประกอบการ		ไม่มีการลงทุนจากต่างประเทศ		มีการลงทุนจากต่างประเทศ		ประเทศร่วมลงทุนหรือถือหุ้นมากที่สุดเป็นอันดับสอง The second country with highest share holding												ประเทศอื่น ๆ	
	จำนวน Number	ร้อยละ %	จำนวน Number	ร้อยละ %	จำนวน Number	ร้อยละ %	เกาหลี Korea	ญี่ปุ่น Japan	ไต้หวัน Taiwan	สิงคโปร์ Singapore	จีน China	สหรัฐอเมริกา USA		ประเทศในยุโรป Country in Europe		จำนวน Number	ร้อยละ %			
												จำนวน Number	ร้อยละ %	จำนวน Number	ร้อยละ %					
รวม	4,546	100.0	4,081	89.8	465	10.2	1	17	11	7	2	5	8	5	1.1	8	1.7	414	89.0	
เมืองชลบุรี	1,524	100.0	1,374	90.1	151	9.9	1	10	1	4	1	1	-	1	0.7	-	-	133	88.0	
บ้านฉาง	412	100.0	354	86.1	57	13.9	-	2	2	-	1	-	-	-	1.7	-	-	52	91.3	
หนองใหญ่	21	100.0	16	76.0	5	24.0	-	-	-	-	-	-	-	-	-	-	-	5	100.0	
บางกะม่วง	705	100.0	693	98.3	12	1.7	-	-	-	-	-	-	-	-	-	-	-	12	100.0	
พานทอง	248	100.0	208	83.9	40	16.1	-	2	2	5.0	-	-	2	-	-	2	5.0	34	85.0	
พนัสนิคม	338	100.0	335	99.1	3	0.9	-	-	-	-	-	-	-	-	-	-	-	3	100.0	
ศรีราชา	1,017	100.0	835	82.1	182	17.9	-	2	6	3.3	-	2	3	1.7	-	5	2.8	164	90.1	
เกาะสีชัง	15	100.0	15	100.0	-	-	-	-	-	-	-	-	-	-	-	-	-	-	-	
สัตหีบ	171	100.0	168	98.2	3	1.8	-	-	-	-	-	-	-	-	-	-	-	3	100.0	
บ่อทอง	60	100.0	56	93.4	4	6.7	-	1	-	-	-	-	-	-	-	1	25.0	2	50.0	
เกาะจันทร์	35	100.0	27	77.3	8	22.7	-	-	-	-	-	-	-	-	-	-	-	6	75.0	

ที่มา : สำนักสถิติแห่งชาติ กระทรวงเทคโนโลยีสารสนเทศและการสื่อสาร

Source : The 2007 Industrial Census, Chon Buri Province, National Statistical Office, Ministry of Information and Communication Technology



ตาราง 7.2 จำนวนและร้อยละของสถานประกอบการอุตสาหกรรมผลิตที่ต่างประเทศร่วมลงทุน จำนวนตามประเภทร่วมลงทุน หรือถือหุ้นมากที่สุดเป็นอันดับสาม และอำเภอ

TABLE 7.2 NUMBER AND PERCENTAGE OF MANUFACTURING ESTABLISHMENTS WITH FOREIGN INVESTMENT BY THE THIRD COUNTRY WITH HIGHEST SHARE HOLDING AND AMPHOE

อำเภอ	จำนวนสถานประกอบการ		ไม่มีการลงทุนจากต่างประเทศ		มีการลงทุนจากต่างประเทศ		ประเทศรวมลงทุนหรือถือหุ้นมากที่สุดเป็นอันดับสาม		ประเทศในยุโรป		ประเทศอื่นๆ		Amphoe
	จำนวน Number	ร้อยละ %	จำนวน Number	ร้อยละ %	จำนวน Number	ร้อยละ %	จำนวน Number	ร้อยละ %	จำนวน Number	ร้อยละ %	จำนวน Number	ร้อยละ %	
รวม	4,546	100.0	4,081	89.8	465	10.2	4	0.9	1	0.2	459	98.7	Total
เมืองชลบุรี	1,524	100.0	1,374	90.1	151	9.9	-	-	-	-	151	100.0	Mueang Chon Buri
บ้านบึง	412	100.0	354	86.1	57	13.9	1	1.7	-	-	56	98.3	Ban Bueng
หนองใหญ่	21	100.0	16	76.0	5	24.0	-	-	-	-	5	100.0	Nong Yai
บางละมุง	705	100.0	693	98.3	12	1.7	-	-	-	-	12	100.0	Bang Lamung
พานทอง	248	100.0	208	83.9	40	16.1	-	-	2.5	-	39	97.5	Phan Thong
พนัสนิคม	338	100.0	335	99.1	3	0.9	-	-	-	-	3	100.0	Phanat Nikhom
ศรีราชา	1,017	100.0	835	82.1	182	17.9	3	1.7	-	0.6	178	97.8	Si Racha
เกาะสีชัง	15	100.0	15	100.0	-	-	-	-	-	-	-	-	Ko Sichang
สัตหีบ	171	100.0	168	98.2	3	1.8	-	-	-	-	3	100.0	Sattahip
บ่อทอง	60	100.0	56	93.4	4	6.7	-	-	-	-	4	100.0	Bo Thong
เกาะจันทร์	35	100.0	27	77.3	8	22.7	-	-	-	-	8	100.0	Ko Chan

ที่มา : สำนักอุตสาหกรรม พ.ศ.2550 จังหวัด ชลบุรี สำนักงานสถิติแห่งชาติ กระทรวงเทคโนโลยีสารสนเทศและการสื่อสาร

Source : The 2007 Industrial Census, Chon Buri Province, National Statistical Office, Ministry of Information and Communication Technology

ตาราง 8 จำนวนและร้อยละของสถานประกอบการอุตสาหกรรมผลิต จำนวนตามการส่งเสริมการลงทุน จากสำนักงานคณะกรรมการส่งเสริมการลงทุน และอำเภอ

TABLE 8 NUMBER AND PERCENTAGE OF MANUFACTURING ESTABLISHMENTS BY INVESTMENT PROMOTION FROM BOARD OF INVESTMENT (BOI) AND AMPHOE

อำเภอ	จำนวนสถานประกอบการ		การส่งเสริมการลงทุนจากสำนักงานคณะกรรมการส่งเสริมการลงทุน				Amphoe
	Number of establishments		Investment promotion from board of investment (BOI)				
	จำนวน	ร้อยละ	ไม่มี (No)		มี (Yes)		
	Number	%	จำนวน	ร้อยละ	จำนวน	ร้อยละ	
รวม	4,546	100.0	4,007	88.2	539	11.9	Total
เมืองชลบุรี	1,524	100.0	1,358	89.1	167	10.9	Mueang Chon Buri
บ้านบึง	412	100.0	350	84.9	62	15.1	Ban Bueng
หนองใหญ่	21	100.0	14	66.4	7	33.7	Nong Yai
บางละมุง	705	100.0	681	96.6	24	3.4	Bang Lamung
พานทอง	248	100.0	201	81.1	47	18.9	Phan Thong
พนัสนิคม	338	100.0	321	95.0	17	5.0	Phanat Nikhom
ศรีราชา	1,017	100.0	818	80.4	199	19.6	Si Racha
เกาะสีชัง	15	100.0	15	100.0	-	-	Ko Sichang
สัตหีบ	171	100.0	170	99.4	1	0.6	Sattahip
บ่อทอง	60	100.0	56	93.4	4	6.7	Bo Thong
เกาะจันทร์	35	100.0	24	68.8	11	31.2	Ko Chan

ที่มา : สำนักอุตสาหกรรม พ.ศ.2550 จังหวัด ชลบุรี

สำนักงานสถิติแห่งชาติ กระทรวงเทคโนโลยีสารสนเทศและการสื่อสาร

Source : The 2007 Industrial Census, Chon Buri

Province, National Statistical Office, Ministry of Information and Communication Technology

ตาราง 9 มูลค่าการส่งออก จำนวนและร้อยละของสถานประกอบการอุตสาหกรรมผลิต จำนวนคนร้อยละของการส่งออกผลิตภัณฑ์ไปจำหน่ายต่างประเทศ และอำเภอ

TABLE 9 VALUE OF EXPORT, NUMBER AND PERCENTAGE OF MANUFACTURING ESTABLISHMENTS BY PERCENTAGE OF EXPORT AND AMPHOE

อำเภอ	จำนวนสถานประกอบการ		ไม่มีการส่งออก		ร้อยละการส่งออก														มูลค่าการส่งออก		Amphoe										
	Number of establishments		No export		รวม		Total		< 10		10 - 19		20 - 29		30 - 39		40 - 49		50 - 59			60 - 69		70 - 79		80 - 89		90 - 99		100	
	จำนวน	ร้อยละ	จำนวน	ร้อยละ	จำนวน	ร้อยละ	จำนวน	ร้อยละ	จำนวน	ร้อยละ	จำนวน	ร้อยละ	จำนวน	ร้อยละ	จำนวน	ร้อยละ	จำนวน	ร้อยละ	จำนวน	ร้อยละ		จำนวน	ร้อยละ	จำนวน	ร้อยละ	จำนวน	ร้อยละ	จำนวน	ร้อยละ	จำนวน	ร้อยละ
รวม	4,546	100.0	3,992	87.8	554	12.2	87	15.7	45	8.1	49	8.8	33	6.0	27	4.9	45	8.2	30	5.4	41	7.4	44	7.9	85	15.3	68	12.2	492,077,226,124	Total	
เมืองชลบุรี	1,524	100.0	1,358	89.1	167	10.9	39	23.4	14	8.4	18	10.8	12	7.2	5	3.2	22	13.4	6	3.6	9	5.4	3	1.8	24	14.4	14	8.4	128,550,198,250	Mueang Chon Buri	
บ้านึง	412	100.0	347	84.2	65	15.8	5	7.7	7	10.8	4	6.2	4	6.2	3	4.6	5	7.7	3	4.6	8	12.3	10	15.4	9	13.9	7	10.8	83,137,948,727	Ban Bueang	
หนองใหญ่	21	100.0	11	51.9	10	48.1	2	20.0	1	10.0	-	-	2	20.0	1	10.0	-	-	1	10.0	-	-	2	20.0	1	10.0	-	-	777,058,541	Nong Yai	
บางละมุง	705	100.0	680	96.5	25	3.6	2	8.0	2	8.0	3	12.0	4	16.0	-	-	1	4.0	2	8.0	2	8.0	1	4.0	4	16.0	4	16.0	1,204,462,625	Bang Lamung	
พานทอง	248	100.0	197	79.5	51	20.5	9	17.7	6	11.8	7	13.7	2	3.9	3	5.9	3	5.9	1	2.0	3	5.9	3	5.9	9	17.7	5	9.8	21,117,505,614	Phan Thong	
พนมสนิคม	338	100.0	319	94.4	19	5.6	-	-	-	-	1	5.3	3	15.8	5	26.3	-	-	-	-	1	5.3	3	15.8	4	21.1	2	10.5	2,719,740,042	Phanat Nikhom	
ศรีราชา	1,017	100.0	815	80.2	202	19.8	29	14.4	14	6.9	14	6.9	6	3.0	10	5.0	13	6.4	16	7.9	17	8.4	19	9.4	29	14.4	35	17.2	249,269,684,048	Si Racha	
เกาะสีชัง	15	100.0	15	100.0	-	-	-	-	-	-	-	-	-	-	-	-	-	-	-	-	-	-	-	-	-	-	-	-	-	-	Ko Sichang
สัตหีบ	171	100.0	170	99.4	1	0.6	-	-	-	-	-	-	-	-	-	-	-	-	1	100.0	-	-	-	-	-	-	-	-	-	191,637,720	Sattahip
บ่อทอง	60	100.0	56	93.4	4	6.7	-	-	-	-	1	25.0	-	-	-	-	-	-	-	-	-	-	1	25.0	2	50.0	-	-	428,181,936	Bo Thong	
เกาะจันทร์	35	100.0	24	68.8	11	31.2	1	9.1	1	9.1	1	9.1	-	-	-	-	-	1	9.1	-	1	9.1	2	18.2	3	27.3	1	9.1	4,680,808,621	Ko Chan	

ที่มา : สำมะโนอุตสาหกรรม พ.ศ.2550 จังหวัด ชลบุรี สำนักงานสถิติแห่งชาติ กระทรวงเทคโนโลยีสารสนเทศและการสื่อสาร

Source : The 2007 Industrial Census, Chon Buri Province, National Statistical Office, Ministry of Information and Communication Technology

ตาราง 10 จำนวนและร้อยละของสถานประกอบการอุตสาหกรรมผลิต จำนวนตามประเทศที่มีการส่งผลผลิตไปจำหน่าย และอำเภอ

TABLE 10 NUMBER AND PERCENTAGE OF MANUFACTURING ESTABLISHMENTS BY EXPORTED COUNTRY OF PRODUCT AND AMPHOE

อำเภอ	จำนวนสถานประกอบการ		ไม่มีการส่งออก		มีการส่งออก		ประเทศที่ส่งออก Exported country												Amphoe				
	Number of establishments		No export		Export		เกาหลี		ญี่ปุ่น		ไต้หวัน		สิงคโปร์		จีน		สหรัฐอเมริกา			ประเทศในยุโรป		ประเทศอื่น ๆ	
	จำนวน	ร้อยละ	จำนวน	ร้อยละ	จำนวน	ร้อยละ	จำนวน	ร้อยละ	จำนวน	ร้อยละ	จำนวน	ร้อยละ	จำนวน	ร้อยละ	จำนวน	ร้อยละ	จำนวน	ร้อยละ		จำนวน	ร้อยละ	จำนวน	ร้อยละ
รวม	4,546	100.0	3,992	87.8	554	12.2	11	2.0	162	29.2	24	4.3	29	5.2	11	2.0	93	16.8	60	10.8	164	29.6	
เมืองชลบุรี	1,524	100.0	1,358	89.1	167	10.9	3	1.8	60	36.0	4	2.4	11	6.6	3	1.8	27	16.2	12	7.4	46	27.8	
บ้านบึง	412	100.0	347	84.2	65	15.8	1	1.5	14	21.5	5	7.7	1	1.5	1	1.5	16	24.6	6	9.2	21	32.3	
หนองใหญ่	21	100.0	11	51.9	10	48.1	-	-	2	20.0	-	-	-	-	-	-	1	10.0	1	10.0	6	60.0	
บางละมุง	705	100.0	680	96.5	25	3.6	-	-	4	16.0	2	8.0	2	8.0	1	4.0	3	12.0	5	20.0	8	32.0	
พานทอง	248	100.0	197	79.5	51	20.5	2	3.9	17	33.3	4	7.8	2	3.9	1	2.0	5	9.8	4	7.8	16	31.4	
พนัสนิคม	338	100.0	319	94.4	19	5.6	-	-	3	15.8	1	5.3	1	5.3	-	-	6	31.6	1	5.3	7	36.8	
ศรีราชา	1,017	100.0	815	80.2	202	19.8	4	2.0	60	29.7	8	4.0	11	5.5	5	2.5	31	15.4	26	12.8	57	28.3	
เกาะสีชัง	15	100.0	15	100.0	-	-	-	-	-	-	-	-	-	-	-	-	-	-	-	-	-	-	
สัตหีบ	171	100.0	170	99.4	1	0.6	1	100.0	-	-	-	-	-	-	-	-	-	-	-	-	-	-	
บ่อทอง	60	100.0	56	93.4	4	6.7	-	-	-	-	-	-	-	-	-	-	1	25.0	2	50.0	1	25.0	
เกาะจันทร์	35	100.0	24	68.8	11	31.2	-	-	2	18.2	-	-	1	9.1	-	-	3	27.3	3	27.3	2	18.2	

ที่มา : สำมะโนอุตสาหกรรม พ.ศ.2550 จังหวัด ชลบุรี สำนักงานสถิติแห่งชาติ กระทรวงเทคโนโลยีสารสนเทศและการสื่อสาร

Source : The 2007 Industrial Census, Chon Buri Province, National Statistical Office, Ministry of Information and Communication Technology

ตาราง 11 มูลค่าการใช้วัตถุดิบหรือวัสดุประกอบการผลิตที่มาจากต่างประเทศ จำนวนและร้อยละของสถานประกอบการอุตสาหกรรมผลิต จำนวนตามการใช้วัตถุดิบฯ และอำเภอ

TABLE 11. VALUE OF IMPORTED MATERIALS AND COMPONENTS, NUMBER AND PERCENTAGE OF MANUFACTURING ESTABLISHMENTS BY USE OF IMPORTED MATERIALS AND COMPONENTS AND AMPHOE

อำเภอ	จำนวนสถานประกอบการ		ไม่มีการใช้		ร้อยละของวัตถุดิบหรือวัสดุประกอบที่มาจากต่างประเทศ Percentage of use of imported materials and components													มูลค่าการใช้		Amphoe												
	จำนวน	ร้อยละ	จำนวน	ร้อยละ	รวม	< 10	10 - 19	20 - 29	30 - 39	40 - 49	50 - 59	60 - 69	70 - 79	80 - 89	90 - 99	100	จำนวน	ร้อยละ														
																			Value of imported materials and components		Value of imported materials and components											
รวม	4,546	100.0	3,947	86.8	599	13.2	80	13.4	89	14.9	59	9.8	58	9.7	51	8.5	50	8.3	45	7.6	53	8.8	41	6.9	56	9.3	17	2.8	443,973,610,203	Total		
เมืองชลบุรี	1,524	100.0	1,333	87.4	192	12.6	30	15.8	29	15.1	27	14.1	21	11.0	19	9.9	17	8.9	7	3.7	14	7.3	12	6.4	11	5.7	4	2.1	52,916,758,540	Mueang Chon Buri		
บ้านฉาง	412	100.0	341	82.9	70	17.1	11	15.6	11	15.6	4	5.7	11	16.1	5	7.1	4	5.7	6	8.5	8	11.4	7	10.0	2	2.8	1	1.4	19,015,442,156	Ban Bueng		
หนองใหญ่	21	100.0	15	71.2	6	28.9	4	66.7	-	-	1	16.7	-	-	-	-	-	-	-	-	-	-	-	-	1	16.7	-	-	128,736,478	Nong Yai		
บางละมุง	705	100.0	686	97.3	19	2.7	1	5.3	6	31.6	2	10.5	-	-	-	-	1	5.3	2	10.5	2	10.5	-	-	4	21.1	2	10.5	324,528,936	Bang Lamung		
พานทอง	248	100.0	193	77.9	55	22.1	4	7.3	8	14.6	7	12.7	5	9.1	3	5.5	5	9.1	9	16.4	7	12.7	3	5.5	4	7.3	-	-	16,350,457,831	Phan Thong		
พนมดงรัก	338	100.0	317	93.9	21	6.1	2	9.8	1	4.9	3	14.6	1	4.9	2	9.8	6	26.8	-	-	-	1	4.9	3	14.6	1	4.9	1	4.9	1,000,019,100	Phanat Nikhom	
ศรีราชา	1,017	100.0	798	78.5	219	21.5	26	11.9	31	14.2	13	5.9	17	7.8	21	9.6	17	7.8	19	8.8	20	9.1	15	6.9	31	13.9	9	4.1	352,944,058,916	Si Racha		
เกาะสีชัง	15	100.0	15	100.0	-	-	-	-	-	-	-	-	-	-	-	-	-	-	-	-	-	-	-	-	-	-	-	-	-	-	-	Ko Sichang
สัตหีบ	171	100.0	169	98.8	2	1.2	-	-	-	-	-	-	-	-	-	-	-	-	-	-	1	50.0	1	50.0	1	50.0	-	-	22,379,968	Sattahip		
บ่อทอง	60	100.0	55	91.7	5	8.3	1	20.0	1	20.0	-	-	1	20.0	-	-	-	-	1	20.0	-	-	-	-	1	20.0	-	-	209,537,587	Bo Thong		
เกาะจันทร์	35	100.0	24	68.8	11	31.2	1	9.1	2	18.2	2	18.2	2	18.2	1	9.1	-	-	1	9.1	1	9.1	-	-	1	9.1	-	-	1,061,690,691	Ko Chan		

ที่มา : สำนักอุตสาหกรรม พ.ศ.2550 จังหวัด ชลบุรี สำนักงานสถิติแห่งชาติ กระทรวงเทคโนโลยีสารสนเทศและการสื่อสาร

Source : The 2007 Industrial Census, Chon Buri Province, National Statistical Office, Ministry of Information and Communication Technology

ตาราง 12 จำนวนและร้อยละของสถานประกอบการอุตสาหกรรมผลิต ชิ้นแถมตามอัตราการที่ใช้กำลังการผลิตที่ 2549 และอำเภอ

TABLE 12 NUMBER AND PERCENTAGE OF MANUFACTURING ESTABLISHMENTS BY PERCENTAGE OF CAPACITY UTILIZATION IN 2006 AND AMPHOE

อำเภอ	จำนวนสถานประกอบการ		อัตราการใช้กำลังการผลิตที่ 2549 Percentage of capacity utilization in 2006																เฉลี่ยต่อสถาน- ประกอบการ Average per establishment	Amphoe						
	จำนวน Number	ร้อยละ %	< 10		10 - 19		20 - 29		30 - 39		40 - 49		50 - 59		60 - 69		70 - 79				80 - 89		90 - 99		≥ 100	
			จำนวน Number	ร้อยละ %	จำนวน Number	ร้อยละ %	จำนวน Number	ร้อยละ %	จำนวน Number	ร้อยละ %	จำนวน Number	ร้อยละ %	จำนวน Number	ร้อยละ %	จำนวน Number	ร้อยละ %	จำนวน Number	ร้อยละ %			จำนวน Number	ร้อยละ %	จำนวน Number	ร้อยละ %	จำนวน Number	ร้อยละ %
รวม	4,546	100.0	1	0.0	11	0.2	71	1.6	215	4.7	243	5.3	861	18.9	754	16.6	453	10.0	1,105	24.3	75.0	Total				
เมืองชลบุรี	1,524	100.0	1	0.1	4	0.3	7	0.5	28	1.8	115	7.6	339	22.3	306	20.0	192	12.6	130	8.6	71.2	Mueang Chon Buri				
บ้านบึง	412	100.0	-	-	-	-	2	0.5	8	1.9	27	6.5	55	13.3	97	23.5	38	9.2	111	26.8	77.9	Ban Bueng				
หนองใหญ่	21	100.0	-	-	-	-	-	-	-	-	-	-	1	4.8	5	24.0	3	14.4	5	23.1	82.3	Nong Yai				
บางละมุง	705	100.0	-	-	-	-	25	3.6	-	-	6	0.9	42	6.0	32	4.6	126	17.8	441	62.6	91.0	Bang Lamung				
พานทอง	248	100.0	-	-	-	-	1	0.4	33	13.2	10	3.8	33	13.2	54	21.8	14	5.6	55	22.0	70.8	Phan Thong				
พนัสนิคม	338	100.0	-	-	3	0.9	10	2.9	80	23.6	23	6.7	64	19.1	27	8.0	4	1.2	40	11.8	58.6	Phanat Nikhom				
ศรีราชา	1,017	100.0	-	-	4	0.4	25	2.5	65	6.4	56	5.5	293	28.8	194	19.1	68	6.7	210	20.6	73.9	Si Racha				
เกาะสีชัง	15	100.0	-	-	-	-	-	-	-	-	-	-	-	-	-	-	-	-	5	34.1	67.1	Ko Sichang				
สัตหีบ	171	100.0	-	-	-	-	1	0.6	-	-	6	3.4	21	12.1	29	17.0	5	2.6	46	26.8	74.1	Sattahip				
บ่อทอง	60	100.0	-	-	-	-	-	-	1	1.7	-	-	8	12.8	7	11.6	1	1.7	33	55.1	85.4	Bo Thong				
เกาะจันทร์	35	100.0	-	-	-	-	-	-	1	2.8	-	-	-	-	3	8.5	2	5.7	29	83.0	95.9	Ko Chan				

ที่มา : สำนักอุตสาหกรรม พ.ศ.2550 จังหวัด ชลบุรี

สำนักงานสถิติแห่งชาติ กระทรวงเทคโนโลยีสารสนเทศและการสื่อสาร

Source : The 2007 Industrial Census, Chon Buri Province, National Statistical Office, Ministry of Information and Communication Technology

ตอนที่ 2 ข้อมูลทั่วไปของสถานประกอบการ  
จำแนกตามขนาดของสถานประกอบการ

## สารบัญตารางสถิติ

- ตอนที่ 2 ข้อมูลทั่วไปของสถานประกอบการ จำแนกตามขนาดของสถานประกอบการ
- ตาราง 1 จำนวนและร้อยละของสถานประกอบการอุตสาหกรรมการผลิต จำแนกตามรูปแบบการจัดตั้งตามกฎหมาย และขนาดของสถานประกอบการ
- ตาราง 2 จำนวนและร้อยละของสถานประกอบการอุตสาหกรรมการผลิต จำแนกตามรูปแบบการจัดตั้งทางเศรษฐกิจ และขนาดของสถานประกอบการ
- ตาราง 3 จำนวนและร้อยละของสถานประกอบการอุตสาหกรรมการผลิต จำแนกตามระยะเวลาในการดำเนินกิจการ และขนาดของสถานประกอบการ
- ตาราง 4 จำนวนและร้อยละของสถานประกอบการอุตสาหกรรมการผลิต จำแนกตามระยะเวลาการผลิตในปี 2549 และขนาดของสถานประกอบการ
- ตาราง 5 มูลค่าเงินลงทุนจดทะเบียน จำนวนและร้อยละของสถานประกอบการอุตสาหกรรมการผลิต จำแนกตามมูลค่าทุนจดทะเบียน และขนาดของสถานประกอบการ
- ตาราง 6 มูลค่าเงินลงทุนที่ต่างประเทศร่วมลงทุนหรือถือหุ้นจำนวนและร้อยละของสถานประกอบการอุตสาหกรรมการผลิต จำแนกตามสัดส่วนของการร่วมลงทุนหรือถือหุ้นของต่างประเทศ และขนาดของสถานประกอบการ
- ตาราง 7 จำนวนและร้อยละของสถานประกอบการอุตสาหกรรมการผลิตที่ต่างประเทศร่วมลงทุน จำแนกตามประเทศร่วมลงทุนหรือถือหุ้นมากที่สุดเป็นอันดับหนึ่ง และขนาดของสถานประกอบการ
- ตาราง 7.1 จำนวนและร้อยละของสถานประกอบการอุตสาหกรรมการผลิตที่ต่างประเทศร่วมลงทุน จำแนกตามประเทศร่วมลงทุนหรือถือหุ้นมากที่สุดเป็นอันดับสอง และขนาดของสถานประกอบการ
- ตาราง 7.2 จำนวนและร้อยละของสถานประกอบการอุตสาหกรรมการผลิตที่ต่างประเทศร่วมลงทุน จำแนกตามประเทศร่วมลงทุนหรือถือหุ้นมากที่สุดเป็นอันดับสาม และขนาดของสถานประกอบการ
- ตาราง 8 จำนวนและร้อยละของสถานประกอบการอุตสาหกรรมการผลิตจำแนกตามการส่งเสริมการลงทุน จากสำนักงานคณะกรรมการส่งเสริมการลงทุน และขนาดของสถานประกอบการ
- ตาราง 9 มูลค่าการส่งออก จำนวนและร้อยละของสถานประกอบการอุตสาหกรรมการผลิต จำแนกตามร้อยละของการส่งออกผลผลิตออกไปจำหน่ายต่างประเทศ และขนาดของสถานประกอบการ
- ตาราง 10 จำนวนและร้อยละของสถานประกอบการอุตสาหกรรมการผลิต จำแนกตามประเทศที่มีการส่งผลผลิตไปจำหน่าย และขนาดของสถานประกอบการ
- ตาราง 11 มูลค่าการใช้วัตถุดิบหรือวัสดุประกอบการผลิตที่มาจากต่างประเทศ จำนวนและร้อยละของสถานประกอบการอุตสาหกรรมการผลิต จำแนกตามการใช้วัตถุดิบฯ และขนาดของสถานประกอบการ
- ตาราง 12 จำนวนและร้อยละของสถานประกอบการอุตสาหกรรมการผลิต จำแนกตามอัตราการใช้กำลังการผลิตต่อปี 2549 และขนาดของสถานประกอบการ



ตาราง 1 จำนวนและร้อยละของสถานประกอบการอุตสาหกรรมผลิต จำนวนตามรูปแบบการจัดตั้งตามกฎหมาย และขนาดของสถานประกอบการ

TABLE 1 NUMBER AND PERCENTAGE OF MANUFACTURING ESTABLISHMENTS BY FORM OF LEGAL ORGANIZATION AND SIZE OF ESTABLISHMENT

ขนาดของสถานประกอบการ	จำนวนสถาน- ประกอบการ		ส่วนบุคคล		หุ้นส่วนสามัญ		บริษัทจำกัด		ส่วนราชการ		อื่น ๆ		Size of establishment
	Number of establishments		Individual proprietor		Juristic partnership		Company limited, public company limited		Government, state-enterprise		Others		
	จำนวน Number	ร้อยละ %	จำนวน Number	ร้อยละ %	จำนวน Number	ร้อยละ %	จำนวน Number	ร้อยละ %	จำนวน Number	ร้อยละ %	จำนวน Number	ร้อยละ %	
รวม	4,546	100.0	3,130	68.9	239	5.3	1,163	25.5	6	0.1	8	0.2	Total
1 - 15 คน	3,498	100.0	3,088	88.3	193	5.5	206	5.9	3	0.1	8	0.2	1 - 15 persons
16 - 25 คน	166	100.0	26	15.7	15	9.0	123	74.1	2	1.2	-	-	16 - 25 persons
26 - 30 คน	60	100.0	7	11.7	5	8.3	48	80.0	-	-	-	-	26 - 30 persons
31 - 50 คน	159	100.0	7	4.4	19	12.0	133	83.7	-	-	-	-	31 - 50 persons
51 - 200 คน	380	100.0	2	0.5	7	1.8	371	97.6	-	-	-	-	51 - 200 persons
มากกว่า 200 คน	283	100.0	-	-	-	-	282	99.7	1	0.4	-	-	More than 200 persons

ที่มา : สำมะโนอุตสาหกรรม พ.ศ.2550 จังหวัด ชลบุรี

สำนักงานสถิติแห่งชาติ กระทรวงเทคโนโลยีสารสนเทศและการสื่อสาร

Source : The 2007 Industrial Census, Chon Buri Province, National Statistical Office, Ministry of Information and Communication Technology

ตาราง 2 จำนวนและร้อยละของสถานประกอบการอุตสาหกรรมผลิต จำแนกตามรูปแบบการจัดตั้งทางเศรษฐกิจ และขนาดของสถานประกอบการ

TABLE 2 NUMBER AND PERCENTAGE OF MANUFACTURING ESTABLISHMENTS BY FORM OF ECONOMIC ORGANIZATION AND SIZE OF ESTABLISHMENT

ขนาดของสถานประกอบการ	จำนวนสถานประกอบการ		สำนักงานหนึ่งเดียว		สำนักงานใหญ่		สำนักงานสาขา		Size of establishment
	Number of establishments		Single unit		Head office		Branch		
	จำนวน Number	ร้อยละ %	จำนวน Number	ร้อยละ %	จำนวน Number	ร้อยละ %	จำนวน Number	ร้อยละ %	
รวม	4,546	100.0	4,307	94.8	98	2.2	141	3.0	Total
1 - 15 คน	3,498	100.0	3,482	99.6	6	0.2	10	0.3	1 - 15 persons
16 - 25 คน	166	100.0	151	91.0	8	4.8	7	4.2	16 - 25 persons
26 - 30 คน	60	100.0	50	83.3	5	8.3	5	8.3	26 - 30 persons
31 - 50 คน	159	100.0	130	81.8	8	5.0	21	13.2	31 - 50 persons
51 - 200 คน	380	100.0	301	79.2	34	9.0	45	11.8	51 - 200 persons
มากกว่า 200 คน	283	100.0	193	68.2	37	13.1	53	18.7	More than 200 persons

ที่มา : สำนักอุตสาหกรรม พ.ศ.2550 จังหวัด ชลบุรี สำนักงานสถิติแห่งชาติ กระทรวงเทคโนโลยีสารสนเทศและการสื่อสาร

Source : The 2007 Industrial Census, Chon Buri Province, National Statistical Office, Ministry of Information and Communication Technology

ตาราง 3 จำนวนและร้อยละของสถานประกอบการอุตสาหกรรมการผลิต จำนวนตามระยะเวลาในการดำเนินงาน และขนาดของสถานประกอบการ  
 TABLE 3 NUMBER AND PERCENTAGE OF MANUFACTURING ESTABLISHMENTS BY PERIOD OF OPERATION AND SIZE OF ESTABLISHMENT

ขนาดของสถานประกอบการ	จำนวนสถานประกอบการ		ระยะเวลาในการดำเนินงาน (ปี) Period of operation (Year)												Size of establishment
	Number of establishments		< 5		5 - 9		10 - 19		20 - 29		≥ 30				
	จำนวน Number	ร้อยละ %	จำนวน Number	ร้อยละ %	จำนวน Number	ร้อยละ %	จำนวน Number	ร้อยละ %	จำนวน Number	ร้อยละ %	จำนวน Number	ร้อยละ %			
รวม	4,546	100	1,309	28.8	1,269	27.9	1,320	29.0	464	10.3	183	4.0	Total		
1 - 15 คน	3,498	100	1,168	33.4	976	27.9	823	23.5	408	11.7	122	3.5	1 - 15 persons		
16 - 25 คน	166	100	37	22.3	52	31.3	63	38.0	10	6.0	4	2.4	16 - 25 persons		
26 - 30 คน	60	100	10	16.7	16	26.7	28	46.7	3	5.0	3	5.0	26 - 30 persons		
31 - 50 คน	159	100	33	20.8	34	21.4	69	43.4	15	9.4	8	5.0	31 - 50 persons		
51 - 200 คน	380	100	46	12.1	135	35.5	170	44.7	12	3.2	17	4.5	51 - 200 persons		
มากกว่า 200 คน	283	100	15	5.3	56	19.8	167	59.0	16	5.7	29	10.3	More than 200 persons		

ที่มา : สำมะโนอุตสาหกรรม พ.ศ.2550 จังหวัด ชลบุรี

สำนักงานสถิติแห่งชาติ กระทรวงเทคโนโลยีสารสนเทศและการสื่อสาร

Source : The 2007 Industrial Census, Chon Buri Province, National Statistical Office, Ministry of Information and Communication Technology

ตาราง 4 จำนวนและร้อยละของสถานประกอบการอุตสาหกรรมผลิต จำแนกตามระยะเวลาการผลิตในปี 2549 และขนาดของสถานประกอบการ

TABLE 4 NUMBER AND PERCENTAGE OF MANUFACTURING ESTABLISHMENTS BY PERIOD OF OPERATION IN 2006 AND SIZE OF ESTABLISHMENT

ขนาดของสถานประกอบการ	จำนวนสถานประกอบการ Number of establishments		ระยะเวลาการผลิต Period of operation in 2006												Size of establishment		
			เดือน Months				ชั่วโมง Hours per day										
			จำนวน Number	ร้อยละ %	จำนวน Number	ร้อยละ %	จำนวน Number	ร้อยละ %	จำนวน Number	ร้อยละ %	จำนวน Number	ร้อยละ %	จำนวน Number	ร้อยละ %			จำนวน Number
รวม	4,546	100.0	16	0.4	96	2.1	205	4.5	4,229	93.0	685	15.1	3,445	75.8	416	9.1	Total
1 - 15 คน	3,498	100.0	15	0.4	75	2.2	187	5.3	3,221	92.1	676	19.3	2,723	77.8	99	2.8	1 - 15 persons
16 - 25 คน	166	100.0	-	-	7	4.2	5	3.0	154	92.8	6	3.6	152	91.6	8	4.8	16 - 25 persons
26 - 30 คน	60	100.0	-	-	1	1.7	1	1.7	58	96.7	-	-	48	80.0	12	20.0	26 - 30 persons
31 - 50 คน	159	100.0	1	0.6	-	-	5	3.1	153	96.2	1	0.6	123	77.4	35	22.0	31 - 50 persons
51 - 200 คน	380	100.0	-	-	9	2.4	7	1.8	364	95.8	1	0.3	264	69.5	115	30.3	51 - 200 persons
มากกว่า 200 คน	283	100.0	-	-	4	1.4	-	-	279	98.6	1	0.4	135	47.7	147	51.9	More than 200 persons

ที่มา : สำมะโนอุตสาหกรรม พ.ศ.2550 จังหวัด ชบุรี

สำนักงานสถิติแห่งชาติ กระทรวงเทคโนโลยีสารสนเทศและการสื่อสาร

Source : The 2007 Industrial Census, Chon Buri

Province, National Statistical Office, Ministry of Information and Communication Technology

ตาราง 5 มูลค่าเงินลงทุนจดทะเบียน จำนวนและร้อยละของสถานประกอบการอุตสาหกรรมผลิต จำนวนตามมูลค่าทุนจดทะเบียน และขนาดของสถานประกอบการ

TABLE 5 VALUE OF REGISTERED CAPITAL, NUMBER AND PERCENTAGE OF MANUFACTURING ESTABLISHMENTS BY VALUE OF REGISTERED CAPITAL AND SIZE OF ESTABLISHMENT

ขนาดของสถานประกอบการ	จำนวนสถานประกอบการ		ไม่มีทุนจดทะเบียน		มูลค่าทุนจดทะเบียน (ล้านบาท) Registered capital (Million baht)												มูลค่าเงินลงทุนจดทะเบียน Value of registered capital	Size of establishment						
	Number of establishments		No value of registered capital		รวม Total		< 1		1 - 9		10 - 49		50 - 99		100 - 199				200 - 499		500 - 999		≥ 1,000	
	จำนวน Number	ร้อยละ %	จำนวน Number	ร้อยละ %	จำนวน Number	ร้อยละ %	จำนวน Number	ร้อยละ %	จำนวน Number	ร้อยละ %	จำนวน Number	ร้อยละ %	จำนวน Number	ร้อยละ %	จำนวน Number	ร้อยละ %			จำนวน Number	ร้อยละ %	จำนวน Number	ร้อยละ %	จำนวน Number	ร้อยละ %
รวม	4,546	100.0	3,284	72.3	1,262	27.8	132	10.5	527	41.8	278	22.0	92	7.3	117	9.3	54	4.3	35	2.8	26	2.1	323,723,000,000	Total
1 - 15 คน	3,498	100.0	3,108	88.9	390	11.1	109	28.0	264	67.9	14	3.6	-	-	1	0.3	-	-	-	-	1	0.3	60,910,900,000	1 - 15 persons
16 - 25 คน	166	100.0	35	21.1	131	78.9	7	5.3	87	66.4	25	19.1	9	6.9	1	0.8	-	-	1	0.8	1	0.8	61,896,800,000	16 - 25 persons
26 - 30 คน	60	100.0	12	20.0	48	80.0	4	8.3	27	56.3	8	16.7	6	12.5	2	4.2	-	-	-	-	1	2.1	60,836,300,000	26 - 30 persons
31 - 50 คน	159	100.0	28	17.6	131	82.4	4	3.1	55	42.0	57	43.5	4	3.1	7	5.3	2	1.5	2	1.5	-	-	4,571,610,000	31 - 50 persons
51 - 200 คน	380	100.0	47	12.4	333	87.6	8	2.4	79	23.7	126	37.8	35	10.5	55	16.5	19	5.7	7	2.1	4	1.2	38,117,200,000	51 - 200 persons
มากกว่า 200 คน	283	100.0	54	19.1	229	80.9	-	-	15	6.6	48	21.0	38	16.6	51	22.3	33	14.4	25	10.9	19	8.3	97,390,400,000	More than 200 persons

ที่มา : สำมะโนอุตสาหกรรม พ.ศ.2550 จังหวัด ชลบุรี

สำนักงานสถิติแห่งชาติ กระทรวงเทคโนโลยีสารสนเทศและการสื่อสาร

Source : The 2007 Industrial Census, Chon Buri

Province, National Statistical Office, Ministry of Information and Communication Technology

ตาราง 6 มูลค่าเงินลงทุนที่ต่างประเทศรวมลงทุนหรือถือหุ้น จำนวนและร้อยละของสถานประกอบการอุตสาหกรรมผลิต จำนวนตามสัดส่วนของการร่วมลงทุนหรือถือหุ้นของต่างประเทศ และขนาดของสถานประกอบการ

TABLE 6 VALUE OF FOREIGN INVESTMENT OR SHARE HOLDING, NUMBER AND PERCENTAGE OF MANUFACTURING ESTABLISHMENTS BY PROPORTION OF FOREIGN INVESTMENT OR SHARE HOLDING AND SIZE OF ESTABLISHMENT

ขนาดของสถานประกอบการ	จำนวนสถาน- ประกอบการ		ไม่มีต่างประเทศ ร่วมลงทุนหรือถือหุ้น		สัดส่วนของการร่วมลงทุนหรือถือหุ้น						มูลค่าเงินลงทุนที่ต่างประเทศ มาร่วมลงทุนหรือถือหุ้น		Size of establishment	
	จำนวน Number	ร้อยละ %	จำนวน Number	ร้อยละ %	รวม Total	< 10%		10 - 50%		> 50%		Value of foreign investment or share holding		
						จำนวน Number	ร้อยละ %	จำนวน Number	ร้อยละ %	จำนวน Number	ร้อยละ %			
รวม	4,546	100.0	4,081	89.8	465	10.2	17	3.6	120	25.8	328	70.6	81,610,933,096	Total
1 - 15 คน	3,498	100.0	3,468	99.1	30	0.9	7	21.7	14	47.2	9	31.2	157,958,434	1 - 15 persons
16 - 25 คน	166	100.0	138	83.1	28	16.9	1	3.6	14	50.0	13	46.4	449,260,310	16 - 25 persons
26 - 30 คน	60	100.0	50	83.3	10	16.7	-	-	6	60.0	4	40.0	90,606,000	26 - 30 persons
31 - 50 คน	159	100.0	108	67.9	51	32.1	-	-	16	31.4	35	68.6	3,238,645,000	31 - 50 persons
51 - 200 คน	380	100.0	202	53.2	178	46.8	8	4.5	42	23.6	128	71.9	15,779,352,000	51 - 200 persons
มากกว่า 200 คน	283	100.0	115	40.6	168	59.4	1	0.6	28	16.7	139	82.7	61,895,111,352	More than 200 persons

ที่มา : สำนักอุตสาหกรรม พ.ศ.2550 จังหวัด ชลบุรี สำนักงานสถิติแห่งชาติ กระทรวงเทคโนโลยีสารสนเทศและการสื่อสาร

Source : The 2007 Industrial Census, Chon Buri Province, National Statistical Office, Ministry of Information and Communication Technology

ตาราง 7 จำนวนและร้อยละของสถานประกอบการอุตสาหกรรมผลิตที่ตั้งประเภทร่วมลงทุน จำนวนตามประเทศร่วมลงทุนหรือหุ้นมากที่สุดเป็นอันดับหนึ่ง และขนาดของสถานประกอบการ

TABLE 7 NUMBER AND PERCENTAGE OF MANUFACTURING ESTABLISHMENTS WITH FOREIGN INVESTMENT BY THE FIRST COUNTRY WITH HIGHEST SHARE HOLDING AND SIZE OF ESTABLISHMENT

ขนาดของสถานประกอบการ	จำนวนสถานประกอบการ		ไม่มีการลงทุนจากต่างประเทศ		มีการลงทุนจากต่างประเทศ		ประเทศร่วมลงทุนหรือหุ้นมากที่สุดเป็นอันดับหนึ่ง The first country with highest share holding												Size of establishment				
	Number of establishments		No foreign's investment		With foreign's investment		เกาหลี		ญี่ปุ่น		ไต้หวัน		สิงคโปร์		จีน		สหรัฐอเมริกา			ประเทศในยุโรป		ประเทศอื่นๆ	
	จำนวน	ร้อยละ	จำนวน	ร้อยละ	จำนวน	ร้อยละ	จำนวน	ร้อยละ	จำนวน	ร้อยละ	จำนวน	ร้อยละ	จำนวน	ร้อยละ	จำนวน	ร้อยละ	จำนวน	ร้อยละ		จำนวน	ร้อยละ	จำนวน	ร้อยละ
รวม	4,546	100.0	4,081	89.8	465	10.2	64	13.7	202	43.4	61	13.1	11	2.4	17	3.6	21	4.5	58	12.4	32	6.9	Total
1 - 15 คน	3,498	100.0	3,468	99.1	30	0.9	11	35.6	-	-	2	6.7	1	3.3	6	18.4	1	3.3	7	22.7	3	10.0	1 - 15 persons
16 - 25 คน	166	100.0	138	83.1	28	16.9	-	-	12	42.9	10	35.7	-	-	1	3.6	1	3.6	1	3.6	3	10.7	16 - 25 persons
26 - 30 คน	60	100.0	50	83.3	10	16.7	1	10.0	3	30.0	2	20.0	-	-	-	-	-	-	1	10.0	3	30.0	26 - 30 persons
31 - 50 คน	159	100.0	108	67.9	51	32.1	6	11.8	24	47.1	9	17.7	2	3.9	2	3.9	-	-	4	7.8	4	7.8	31 - 50 persons
51 - 200 คน	380	100.0	202	53.2	178	46.8	23	12.9	73	41.0	22	12.4	6	3.4	7	3.9	14	7.9	23	12.9	10	5.6	51 - 200 persons
มากกว่า 200 คน	283	100.0	115	40.6	168	59.4	23	13.7	90	53.6	16	9.5	2	1.2	1	0.6	5	3.0	22	13.1	9	5.4	More than 200 persons

ที่มา : สำนักอุตสาหกรรม พ.ศ.2550 จังหวัด ชลบุรี

Source : The 2007 Industrial Census, Chon Buri Province, National Statistical Office, Ministry of Information and Communication Technology

ตาราง 7.1 จำนวนและร้อยละของสถานประกอบการผลิตที่ต่างประเทศร่วมลงทุน จำนวนตามประเทศร่วมลงทุนหรือถือหุ้นมากที่สุดเป็นอันดับสอง และขนาดของสถานประกอบการ

TABLE 7.1 NUMBER AND PERCENTAGE OF MANUFACTURING ESTABLISHMENTS WITH FOREIGN INVESTMENT BY THE SECOND COUNTRY WITH HIGHEST SHARE HOLDING AND SIZE OF ESTABLISHMENT

ขนาดของสถานประกอบการ	จำนวนสถานประกอบการ		ไม่มีการลงทุนจากต่างประเทศ		มีการลงทุนจากต่างประเทศ		ประเทศร่วมลงทุนหรือถือหุ้นมากที่สุดเป็นอันดับสอง The second country with highest share holding												Size of establishment				
	จำนวน	ร้อยละ	จำนวน	ร้อยละ	จำนวน	ร้อยละ	เกาหลี	ญี่ปุ่น	ไต้หวัน	สิงคโปร์	จีน		สหรัฐอเมริกา		ประเทศในยุโรป		ประเทศอื่น ๆ						
											จำนวน	ร้อยละ	จำนวน	ร้อยละ	จำนวน	ร้อยละ	จำนวน	ร้อยละ		จำนวน	ร้อยละ	จำนวน	ร้อยละ
รวม	4,546	100.0	4,081	89.8	465	10.2	1	0.2	17	3.7	11	2.4	7	1.5	2	0.4	5	1.1	8	1.7	414	89.0	Total
1 - 15 คน	3,498	100.0	3,468	99.1	30	0.9	-	-	-	-	-	-	-	-	-	-	-	-	-	-	30	100.0	1 - 15 persons
16 - 25 คน	166	100.0	138	83.1	28	16.9	-	-	1	3.6	-	-	-	-	-	-	-	-	-	-	27	96.4	16 - 25 persons
26 - 30 คน	60	100.0	50	83.3	10	16.7	-	-	-	-	2	20.0	-	-	-	-	-	-	-	-	8	80.0	26 - 30 persons
31 - 50 คน	159	100.0	108	67.9	51	32.1	-	-	1	2.0	2	3.9	-	-	-	-	-	-	1	2.0	47	92.2	31 - 50 persons
51 - 200 คน	380	100.0	202	53.2	178	46.8	1	0.6	3	1.7	5	2.8	4	2.3	2	1.1	-	-	3	1.7	160	89.9	51 - 200 persons
มากกว่า 200 คน	283	100.0	115	40.6	168	59.4	-	-	12	7.1	2	1.2	3	1.8	-	-	5	3.0	4	2.4	142	84.5	More than 200 persons

ที่มา : สำนักอุตสาหกรรม พ.ศ.2550 จังหวัด ชลบุรี

Source : The 2007 Industrial Census, Chon Buri Province, National Statistical Office, Ministry of Information and Communication Technology



ตาราง 7.2 จำนวนและร้อยละของสถานประกอบการอุตสาหกรรมผลิตที่ต่างประเทศร่วมลงทุน จำนวนตามประเทศร่วมลงทุนหรือถือหุ้นมากที่สุดเป็นอันดับสาม และขนาดของสถานประกอบการ

TABLE 7.2 NUMBER AND PERCENTAGE OF MANUFACTURING ESTABLISHMENTS WITH FOREIGN INVESTMENT BY THE THIRD COUNTRY WITH HIGHEST SHARE HOLDING AND SIZE OF ESTABLISHMENT

ขนาดของสถานประกอบการ	จำนวนสถานประกอบการ establishments		ไม่มีการลงทุนจากต่างประเทศ		มีการลงทุนจากต่างประเทศ		ญี่ปุ่น		สหรัฐอเมริกา		ประเทศในยุโรป		ประเทศอื่น ๆ		Size of establishment
	จำนวน Number	ร้อยละ %	จำนวน Number	ร้อยละ %	จำนวน Number	ร้อยละ %	จำนวน Number	ร้อยละ %	จำนวน Number	ร้อยละ %	จำนวน Number	ร้อยละ %	จำนวน Number	ร้อยละ %	
รวม	4,546	100.0	4,081	89.8	465	10.2	4	0.9	1	0.2	1	0.2	459	98.7	Total
1 - 15 คน	3,498	100.0	3,468	99.1	30	0.9	-	-	-	-	-	-	30	100.0	1 - 15 persons
16 - 25 คน	166	100.0	138	83.1	28	16.9	-	-	-	-	-	-	28	100.0	16 - 25 persons
26 - 30 คน	60	100.0	50	83.3	10	16.7	-	-	-	-	-	-	10	100.0	26 - 30 persons
31 - 50 คน	159	100.0	108	67.9	51	32.1	-	-	-	-	-	-	51	100.0	31 - 50 persons
51 - 200 คน	380	100.0	202	53.2	178	46.8	2	1.1	1	0.6	-	-	175	98.3	51 - 200 persons
มากกว่า 200 คน	283	100.0	115	40.6	168	59.4	2	1.2	-	-	1	0.6	165	98.2	More than 200 persons

ที่มา : สำมะโนอุตสาหกรรม พ.ศ.2550 จังหวัด ชลบุรี

สำนักงานสถิติแห่งชาติ กระทรวงเทคโนโลยีสารสนเทศและการสื่อสาร

Source : The 2007 Industrial Census, Chon Buri Province, National Statistical Office, Ministry of Information and Communication Technology

ตาราง 8 จำนวนและร้อยละของสถานประกอบการอุตสาหกรรมการผลิต จำนวนตามการส่งเสริมการลงทุน จากสำนักงานคณะกรรมการส่งเสริมการลงทุน และขนาดของสถานประกอบการ

TABLE 8 NUMBER AND PERCENTAGE OF MANUFACTURING ESTABLISHMENTS BY INVESTMENT PROMOTION FROM BOARD OF INVESTMENT (BOI) AND SIZE OF ESTABLISHMENT

ขนาดของสถานประกอบการ	จำนวนสถานประกอบการ		การส่งเสริมการลงทุนจากสำนักงานคณะกรรมการส่งเสริมการลงทุน				Size of establishment
	Number of establishments		Investment promotion from board of investment (BOI)		มี (Yes)		
	จำนวน Number	ร้อยละ %	จำนวน Number	ร้อยละ %	จำนวน Number	ร้อยละ %	
รวม	4,546	100.0	4,007	88.2	539	11.9	Total
1 - 15 คน	3,498	100.0	3,486	99.7	12	0.3	1 - 15 persons
16 - 25 คน	166	100.0	138	83.1	28	16.9	16 - 25 persons
26 - 30 คน	60	100.0	52	86.7	8	13.3	26 - 30 persons
31 - 50 คน	159	100.0	105	66.0	54	34.0	31 - 50 persons
51 - 200 คน	380	100.0	167	44.0	213	56.1	51 - 200 persons
มากกว่า 200 คน	283	100.0	59	20.9	224	79.2	More than 200 persons

ที่มา : สำมะโนอุตสาหกรรม พ.ศ.2550 จังหวัด ชลบุรี

สำนักงานสถิติแห่งชาติ กระทรวงเทคโนโลยีสารสนเทศและการสื่อสาร

Source : The 2007 Industrial Census, Chon Buri Province, National Statistical Office, Ministry of Information and Communication Technology

ตาราง 9 มูลค่าการส่งออก จำนวนและร้อยละของสถานประกอบการผลิต จำนวนตามร้อยละของการส่งออกผลิตภัณฑ์ไปจำหน่ายต่างประเทศและขนาดของสถานประกอบการ

TABLE 9 VALUE OF EXPORT, NUMBER AND PERCENTAGE OF MANUFACTURING ESTABLISHMENTS BY PERCENTAGE OF EXPORT AND SIZE OF ESTABLISHMENT

ขนาดของสถานประกอบการ	จำนวนสถานประกอบการ		ไม่มีการส่งออก		ร้อยละการส่งออก												มูลค่าการส่งออก		Size of establishment													
	Number of establishments		No export		Percentage of export												Value of export															
	จำนวน Number	ร้อยละ %	จำนวน Number	ร้อยละ %	Total	<10	10 - 19	20 - 29	30 - 39	40 - 49	50 - 59	60 - 69	70 - 79	80 - 89	90 - 99	100	จำนวน Number	ร้อยละ %														
รวม	4,546	100.0	3,992	87.8	554	12.2	87	15.7	45	8.1	49	8.8	33	6.0	27	4.9	45	8.2	30	5.4	41	7.4	44	7.9	85	15.3	68	12.2	492,077,226,124	Total		
1 - 15 คน	3,498	100.0	3,480	99.5	18	0.5	-	-	3	16.3	1	5.4	2	10.9	2	12.7	4	23.1	-	-	-	-	-	-	-	-	6	31.6	6	31.6	2,147,313,119	1 - 15 persons
16 - 25 คน	166	100.0	134	80.7	32	19.3	3	9.4	1	3.1	6	18.8	1	3.1	7	21.9	2	6.3	1	3.1	2	6.3	2	6.3	5	15.6	2	6.3	602,339,758	16 - 25 persons		
26 - 30 คน	60	100.0	52	86.7	8	13.3	1	12.5	1	12.5	1	12.5	-	-	-	-	-	-	1	12.5	1	12.5	-	-	-	3	37.5	3	37.5	189,377,616	26 - 30 persons	
31 - 50 คน	159	100.0	101	63.5	58	36.5	3	5.2	10	17.2	3	5.2	10	17.2	1	1.7	6	10.3	2	3.5	3	5.2	5	8.6	3	5.2	12	20.7	12	20.7	2,413,750,352	31 - 50 persons
51 - 200 คน	380	100.0	161	42.4	219	57.6	34	15.5	20	9.1	20	9.1	10	4.6	9	4.1	19	8.7	15	6.9	17	7.8	14	6.4	34	15.5	27	12.3	34,876,036,652	51 - 200 persons		
มากกว่า 200 คน	283	100.0	64	22.6	219	77.4	46	21.0	10	4.6	18	8.2	10	4.6	8	3.7	14	6.4	11	5.0	18	8.2	23	10.5	43	19.6	18	8.2	451,848,408,627	More than 200 persons		

ที่มา : สำนักอุตสาหกรรม พ.ศ.2550 จังหวัด ชลบุรี

สำนักงานสถิติแห่งชาติ กระทรวงเทคโนโลยีสารสนเทศและการสื่อสาร

Source : The 2007 Industrial Census, Chon Buri Province, National Statistical Office, Ministry of Information and Communication Technology



ตาราง 11 มูลค่าการนำเข้าวัตถุดิบหรือวัสดุประกอบการผลิตที่มาจากต่างประเทศ จำนวนและร้อยละของสถานประกอบการอุตสาหกรรมผลิต จำนวนตามการนำเข้าวัตถุดิบ และขนาดของสถานประกอบการ  
 TABLE 11 VALUE OF IMPORTED MATERIALS AND COMPONENTS, NUMBER AND PERCENTAGE OF MANUFACTURING ESTABLISHMENTS BY USE OF IMPORTED MATERIALS AND SIZE OF ESTABLISHMENT

ขนาดของสถานประกอบการ	จำนวนสถานประกอบการ		ไม่มีการใช้วัตถุดิบ		ร้อยละของวัตถุดิบหรือวัสดุประกอบที่มาจากต่างประเทศ Percentage of use of imported materials and components												มูลค่าการนำเข้าวัตถุดิบ Value of imported materials and components	Size of establishment												
	จำนวน Number	ร้อยละ %	จำนวน Number	ร้อยละ %	รวม Total	< 10		10 - 19		20 - 29		30 - 39		40 - 49		50 - 59			60 - 69		70 - 79		80 - 89		90 - 99		100			
						จำนวน Number	ร้อยละ %	จำนวน Number	ร้อยละ %	จำนวน Number	ร้อยละ %	จำนวน Number	ร้อยละ %	จำนวน Number	ร้อยละ %	จำนวน Number			ร้อยละ %	จำนวน Number	ร้อยละ %	จำนวน Number	ร้อยละ %	จำนวน Number	ร้อยละ %	จำนวน Number	ร้อยละ %	จำนวน Number	ร้อยละ %	จำนวน Number
รวม	4,546	100.0	3,947	86.8	599	13.2	80	13.4	89	14.9	59	9.8	58	9.7	51	8.5	50	8.3	45	7.6	53	8.8	41	6.9	56	9.3	17	2.8	443,973,610,203	Total
1 - 15 คน	3,498	100.0	3,459	98.9	39	1.1	4	10.9	1	2.5	1	2.5	5	13.6	5	12.7	4	8.9	5	13.6	2	5.1	3	8.5	8	19.1	1	2.5	147,692,307	1 - 15 persons
16 - 25 คน	166	100.0	132	79.5	34	20.5	5	14.7	2	5.9	1	2.9	4	11.8	3	8.8	4	11.8	6	17.7	-	-	3	8.8	4	11.8	2	5.9	710,279,204	16 - 25 persons
26 - 30 คน	60	100.0	45	75.0	15	25.0	1	6.7	2	13.3	-	-	-	-	-	-	2	13.3	2	13.3	1	6.7	-	6	40.0	1	6.7	305,768,018	26 - 30 persons	
31 - 50 คน	159	100.0	93	58.5	66	41.5	4	6.1	14	21.2	7	10.6	6	9.1	7	10.6	4	6.1	3	4.6	3	4.6	3	4.6	9	13.6	6	9.1	204,154,091.4	31 - 50 persons
51 - 200 คน	380	100.0	157	41.3	223	58.7	21	9.4	42	18.8	31	13.9	24	10.8	21	9.4	17	7.6	11	4.9	19	8.5	19	8.5	18	8.1	-	-	165,284,532.43	51 - 200 persons
มากกว่า 200 คน	283	100.0	61	21.6	222	78.5	45	20.3	28	12.6	19	8.6	19	8.6	15	6.8	19	8.6	18	8.1	28	12.6	13	5.9	11	5.0	7	3.2	424,239,876,517	More than 200 persons

ที่มา : สำนักอุตสาหกรรม พ.ศ.2550 จังหวัด ชลบุรี สำนักงานสถิติแห่งชาติ กระทรวงเทคโนโลยีสารสนเทศและการสื่อสาร  
 Source : The 2007 Industrial Census, Chon Buri Province, National Statistical Office, Ministry of Information and Communication Technology

ตาราง 12 จำนวนและร้อยละของสถานประกอบการอุตสาหกรรมผลิต จำนวนตามอัตราการใช้กำลังการผลิตต่อปี 2549 และขนาดของสถานประกอบการ  
 TABLE 12. NUMBER AND PERCENTAGE OF MANUFACTURING ESTABLISHMENTS BY PERCENTAGE OF CAPACITY UTILIZATION IN 2006 AND SIZE OF ESTABLISHMENT

ขนาดของสถานประกอบการ	จำนวนสถานประกอบการ		อัตราการใช้กำลังการผลิตต่อปี 2549 Percentage of capacity utilization in 2006														เฉลี่ยต่อสถาน- ประกอบการ Average per establishment	Size of establishment								
	จำนวน Number	ร้อยละ %	<10		10 - 19		20 - 29		30 - 39		40 - 49		50 - 59		60 - 69				70 - 79		80 - 89		90 - 99		≥100	
			จำนวน Number	ร้อยละ %	จำนวน Number	ร้อยละ %	จำนวน Number	ร้อยละ %	จำนวน Number	ร้อยละ %	จำนวน Number	ร้อยละ %	จำนวน Number	ร้อยละ %	จำนวน Number	ร้อยละ %			จำนวน Number	ร้อยละ %	จำนวน Number	ร้อยละ %	จำนวน Number	ร้อยละ %	จำนวน Number	ร้อยละ %
รวม	4,546	100.0	1	0.0	11	0.2	71	1.6	215	4.7	243	5.3	230	5.1	603	13.3	861	18.9	754	16.6	453	10.0	1,105	24.3	75.0	Total
1 - 15 คน	3,498	100.0	-	-	-	-	51	1.5	192	5.5	221	6.3	184	5.3	509	14.6	673	19.2	458	13.1	307	8.8	904	25.8	74.2	1 - 15 persons
16 - 25 คน	166	100.0	-	-	6	3.6	7	4.2	2	1.2	2	1.2	15	9.0	13	7.8	31	18.7	34	20.5	19	11.5	37	22.3	74.2	16 - 25 persons
26 - 30 คน	60	100.0	-	-	-	-	2	3.3	1	1.7	1	1.7	1	1.7	9	15.0	9	15.0	16	26.7	4	6.7	17	28.3	78.8	26 - 30 persons
31 - 50 คน	159	100.0	-	-	1	0.6	6	3.8	2	1.3	3	1.9	10	6.3	22	13.8	41	25.8	45	28.3	14	8.8	15	9.4	72.4	31 - 50 persons
51 - 200 คน	380	100.0	1	0.3	4	1.1	3	0.8	13	3.4	13	3.4	13	3.4	31	8.2	59	15.5	100	26.3	64	16.8	79	20.8	78.6	51 - 200 persons
มากกว่า 200 คน	283	100.0	-	-	-	-	2	0.7	5	1.8	3	1.1	7	2.5	19	6.7	48	17.0	101	35.7	45	15.9	53	18.7	81.7	More than 200 persons

ที่มา : สำนักอุตสาหกรรม พ.ศ.2550 จังหวัด ชลบุรี สำนักงานสถิติแห่งชาติ กระทรวงเทคโนโลยีสารสนเทศและการสื่อสาร  
 Source : The 2007 Industrial Census, Chon Buri Province, National Statistical Office, Ministry of Information and Communication Technology

ตอนที่ 3 ข้อมูลทั่วไปของสถานประกอบการ  
จำแนกตามหมวดอุตสาหกรรม

## สารบัญตารางสถิติ

- ตอนที่ 3 ข้อมูลทั่วไปของสถานประกอบการ จำแนกตามหมวดอุตสาหกรรม**
- ตาราง 1** จำนวนและร้อยละของสถานประกอบการอุตสาหกรรมการผลิต จำแนกตามรูปแบบการจัดตั้งตามกฎหมาย และหมวดอุตสาหกรรม
- ตาราง 2** จำนวนและร้อยละของสถานประกอบการอุตสาหกรรมการผลิต จำแนกตามรูปแบบการจัดตั้งทางเศรษฐกิจ และหมวดอุตสาหกรรม
- ตาราง 3** จำนวนและร้อยละของสถานประกอบการอุตสาหกรรมการผลิต จำแนกตามระยะเวลาในการดำเนินกิจการ และหมวดอุตสาหกรรม
- ตาราง 4** จำนวนและร้อยละของสถานประกอบการอุตสาหกรรมการผลิต จำแนกตามระยะเวลาการผลิตในปี 2549 และหมวดอุตสาหกรรม
- ตาราง 5** มูลค่าเงินลงทุนจดทะเบียน จำนวนและร้อยละของสถานประกอบการอุตสาหกรรมการผลิต จำแนกตามมูลค่าทุนจดทะเบียน และหมวดอุตสาหกรรม
- ตาราง 6** มูลค่าเงินทุนที่ต่างประเทศร่วมลงทุนหรือถือหุ้นจำนวนและร้อยละของสถานประกอบการอุตสาหกรรมการผลิต จำแนกตามสัดส่วนของการร่วมลงทุนหรือถือหุ้นของต่างประเทศ และหมวดอุตสาหกรรม
- ตาราง 7** จำนวนและร้อยละของสถานประกอบการอุตสาหกรรมการผลิตที่ต่างประเทศร่วมลงทุน จำแนกตามประเทศร่วมลงทุนหรือถือหุ้นมากที่สุดเป็นอันดับหนึ่ง และหมวดอุตสาหกรรม
- ตาราง 7.1** จำนวนและร้อยละของสถานประกอบการอุตสาหกรรมการผลิตที่ต่างประเทศร่วมลงทุน จำแนกตามประเทศร่วมลงทุนหรือถือหุ้นมากที่สุดเป็นอันดับสอง และหมวดอุตสาหกรรม
- ตาราง 7.2** จำนวนและร้อยละของสถานประกอบการอุตสาหกรรมการผลิตที่ต่างประเทศร่วมลงทุน จำแนกตามประเทศร่วมลงทุนหรือถือหุ้นมากที่สุดเป็นอันดับสาม และหมวดอุตสาหกรรม
- ตาราง 8** จำนวนและร้อยละของสถานประกอบการอุตสาหกรรมการผลิต จำแนกตามการส่งเสริมการลงทุน จากสำนักงานคณะกรรมการส่งเสริมการลงทุน และหมวดอุตสาหกรรม
- ตาราง 9** มูลค่าการส่งออก จำนวนและร้อยละของสถานประกอบการอุตสาหกรรมการผลิต จำแนกตามร้อยละของการส่งออกผลผลิตออกไปจำหน่ายต่างประเทศและหมวดอุตสาหกรรม
- ตาราง 10** จำนวนและร้อยละของสถานประกอบการอุตสาหกรรมการผลิต จำแนกตามประเทศที่มีการส่งผลผลิตไปจำหน่าย และหมวดอุตสาหกรรม
- ตาราง 11** มูลค่าการใช้วัตถุดิบหรือวัสดุประกอบการผลิตที่มาจากต่างประเทศ จำนวนและร้อยละของสถานประกอบการอุตสาหกรรมการผลิตจำแนกตามการใช้วัตถุดิบฯ และหมวดอุตสาหกรรม
- ตาราง 12** จำนวนและร้อยละของสถานประกอบการอุตสาหกรรมการผลิต จำแนกตามอัตราการใช้กำลังการผลิตต่อปี 2549 และหมวดอุตสาหกรรม



ตาราง 1 จำนวนและร้อยละของสถานประกอบการอุตสาหกรรมผลิต จำนวนตามรูปแบบการจัดตั้งตามกฎหมาย และหมวดอุตสาหกรรม

TABLE 1 NUMBER AND PERCENTAGE OF MANUFACTURING ESTABLISHMENTS BY FORM OF LEGAL ORGANIZATION AND DIVISION OF INDUSTRY

รหัส Code	หมวดอุตสาหกรรม	จำนวนสถาน- ประกอบการ Number of establishments		ส่วนบุคคล Individual proprietor		หุ้นส่วนสามัญ นิติบุคคล Jurisfite partnership		บริษัทจำกัด Company limited, public company limited		ส่วนราชการ รัฐวิสาหกิจ Government, state-enterprise		อื่นๆ Others		Division of Industry
		จำนวน Number	ร้อยละ %	จำนวน Number	ร้อยละ %	จำนวน Number	ร้อยละ %	จำนวน Number	ร้อยละ %	จำนวน Number	ร้อยละ %	จำนวน Number	ร้อยละ %	
	<b>รวม</b>	<b>4,546</b>	<b>100.0</b>	<b>3,130</b>	<b>68.9</b>	<b>239</b>	<b>5.3</b>	<b>1,163</b>	<b>25.5</b>	<b>6</b>	<b>0.1</b>	<b>8</b>	<b>0.2</b>	<b>Total</b>
15	การผลิตผลิตภัณฑ์อาหารและเครื่องดื่ม	516	100.0	390	75.7	20	3.9	101	19.5	1	0.3	4	0.7	Manufacture of food products and beverages
17	การผลิตสิ่งทอ	139	100.0	95	68.4	2	1.4	41	29.5	1	0.7	-	-	Manufacture of textiles
18	การผลิตเครื่องแต่งกาย รวมทั้งการผลิตเครื่องเย็บตัว	1,098	100.0	1,053	95.9	29	2.6	14	1.3	2	0.2	-	-	Manufacture of wearing apparel; dressing and dyeing of fur
19	การซ่อมและตกแต่งสิ่งทอ รวมทั้งการผลิตกระเป๋าเดินทาง กระเป๋าถือ อานม้า เครื่องเขียนฉาก และรองเท้า	33	100.0	8	24.2	-	-	25	75.8	-	-	-	-	Tanning and dressing of leather; manufacture of luggage, handbags, saddlery, harness and footwear
20	การผลิตไม้และผลิตภัณฑ์จากไม้และไม้ดอก ยกเว้น เฟอร์นิเจอร์ รวมทั้งการผลิตสิ่งของที่ทำจากฟางและวัสดุจากสัตว์อื่นๆ	186	100.0	141	75.8	4	2.2	41	22.0	-	-	-	-	Manufacture of wood and of products of wood and cork, except furniture; manufacture of articles of straw and plaiting materials
21	การผลิตกระดาษและผลิตภัณฑ์กระดาษ	33	100.0	8	24.2	2	6.1	23	69.7	-	-	-	-	Manufacture of paper and paper products
22	การพิมพ์โฆษณา การพิมพ์และการทำสำเนาสื่อบันทึก	125	100.0	110	88.0	5	4.0	10	8.0	-	-	-	-	Publishing, printing and reproduction of recorded media
23	การผลิตผลิตภัณฑ์ขี้เถ้า ไม้ หินดิบซึ่งทำไดจากถ่านหิน น้ำมันปิโตรเลียมและเชื้อเพลิงปรมาณู	7	100.0	-	-	1	14.3	6	85.7	-	-	-	-	Manufacture of coke, refined petroleum products and nuclear fuel
24	การผลิตเคมีภัณฑ์และผลิตภัณฑ์เคมี	65	100.0	5	7.7	-	-	56	86.2	-	-	4	6.2	Manufacture of chemicals and chemical products
25	การผลิตผลิตภัณฑ์ยางและพลาสติก	170	100.0	21	12.1	13	7.5	137	80.4	-	-	-	-	Manufacture of rubber and plastics products
26	การผลิตผลิตภัณฑ์จากแร่โลหะ	202	100.0	123	61.0	9	4.5	70	34.5	-	-	-	-	Manufacture of other non-metallic mineral products
27	การผลิตโลหะขั้นมูลฐาน	70	100.0	19	27.1	3	4.3	48	68.6	-	-	-	-	Manufacture of basic metals
28	การผลิตผลิตภัณฑ์ที่ทำจากโลหะประดิษฐ์ ยกเว้นเครื่องจักรและอุปกรณ์	1,054	100.0	738	70.0	141	13.4	175	16.6	-	-	-	-	Manufacture of fabricated metal products, except machinery and equipment
29	การผลิตเครื่องจักรและอุปกรณ์ ซึ่งมีได้ตั้งแต่ประเภทที่ 1 ในที่ขึ้น	146	100.0	26	17.8	2	1.4	118	80.8	-	-	-	-	Manufacture of machinery and equipment n.e.c.
30	การผลิตเครื่องจักรสำนักงาน เครื่องทำน้ำแข็ง และเครื่องทำนม	3	100.0	-	-	-	-	3	100.0	-	-	-	-	Manufacture of office, accounting and computing machinery
31	การผลิตเครื่องจักรและเครื่องอุปกรณ์ไฟฟ้า ซึ่งมีได้ตั้งแต่ประเภทที่ 1 ในที่ขึ้น	40	100.0	10	25.0	1	2.5	29	72.5	-	-	-	-	Manufacture of electrical machinery and apparatus n.e.c.
32	การผลิตอุปกรณ์และเครื่องอุปกรณ์วิทยุ โทรทัศน์ และการสื่อสาร	61	100.0	3	4.9	1	1.6	57	93.4	-	-	-	-	Manufacture of radio, television and communication equipment and apparatus
33	การผลิตอุปกรณ์ที่ใช้ในทางการแพทย์ การวัดความถี่ และอุปกรณ์ที่ใช้ในทางทัศนศาสตร์ ทัศนศึกษา	8	100.0	6	75.0	-	-	2	25.0	-	-	-	-	Manufacture of medical, precision and optical instruments, watches and clocks
34	การผลิตยานยนต์ รถพ่วงและรถแทรกเตอร์	140	100.0	24	16.9	5	3.2	112	79.9	-	-	-	-	Manufacture of motor vehicles, trailers and semi-trailers
35	การผลิตเครื่องอุปกรณ์การขนส่งอื่นๆ	35	100.0	24	68.6	1	2.9	10	28.6	-	-	-	-	Manufacture of other transport equipment
36	การผลิตเฟอร์นิเจอร์ รวมทั้งการผลิตซึ่งมิได้จัดประเภทไว้ในที่อื่น	413	100.0	326	78.9	1	0.2	84	20.3	2	0.5	-	-	Manufacture of furniture; manufacturing n.e.c.
37	การนำผลิตภัณฑ์กลับมาผลิตเป็นวัตถุดิบใหม่	2	100.0	-	-	-	-	2	100.0	-	-	-	-	Recycling

ที่มา : อานะ INDUSTRIAL CENSUS พ.ศ.2550 จังหวัด ชลบุรี สำนักงานสถิติแห่งชาติ กระทรวงเทคโนโลยีสารสนเทศและการสื่อสาร  
Source : The 2007 Industrial Census, Chon Buri Province, National Statistical Office, Ministry of Information and Communication Technology

ตาราง 2 จำนวนและร้อยละของสถานประกอบการอุตสาหกรรมผลิต จำนวนคนงานแบบการจัดตั้งทางเศรษฐกิจ และหมวดอุตสาหกรรม

TABLE 2 NUMBER AND PERCENTAGE OF MANUFACTURING ESTABLISHMENTS BY FORM OF ECONOMIC ORGANIZATION AND DIVISION OF INDUSTRY

รหัส Code	หมวดอุตสาหกรรม	จำนวนสถานประกอบการ		สำนักงานหนึ่งเดียว		สำนักงานใหญ่		สำนักงานสาขา		Division of Industry
		จำนวน Number	ร้อยละ %	จำนวน Number	ร้อยละ %	จำนวน Number	ร้อยละ %	จำนวน Number	ร้อยละ %	
	<b>รวม</b>	<b>4,546</b>	<b>100.0</b>	<b>4,307</b>	<b>94.8</b>	<b>98</b>	<b>2.2</b>	<b>141</b>	<b>3.0</b>	<b>Total</b>
15	การผลิตผลิตภัณฑ์อาหารและเครื่องดื่ม	516	100.0	485	94.0	9	1.7	22	4.3	Manufacture of food products and beverages
17	การผลิตสิ่งทอ	139	100.0	129	92.8	3	2.2	7	5.0	Manufacture of textiles
18	การผลิตเครื่องแต่งกาย รวมทั้งการตกแต่งและอ้อมกอด	1,098	100.0	1,094	99.6	1	0.1	3	0.3	Manufacture of wearing apparel; dressing and dyeing of fur
19	การฟอกและตกแต่งหนังฟอก รวมทั้งการผลิตกระเป๋าเดินทาง	33	100.0	29	87.9	1	3.0	3	9.1	Tanning and dressing of leather; manufacture of luggage, handbags, saddlery, harness and footwear
20	กระดาษ ปอนด์ อามัว เครื่องเขียน และวอลเปเปอร์	186	100.0	178	95.7	3	1.6	5	2.7	Manufacture of wood and of products of wood and cork, except furniture; handbags, saddlery, harness and footwear
21	รวมทั้งการผลิตสิ่งของที่ทำจากฟางและวัสดุจากสัตว์อื่น ๆ	33	100.0	29	87.9	2	6.1	2	6.1	Manufacture of paper and paper products
22	การผลิตกระดาษและผลิตภัณฑ์กระดาษ	125	100.0	121	96.8	2	1.6	2	1.6	Publishing, printing and reproduction of recorded media
23	การผลิตผลิตภัณฑ์จากไม้ ผลิตภัณฑ์ที่ได้จากการกลั่น	7	100.0	5	71.4	1	14.3	1	14.3	Manufacture of coke, refined petroleum products
24	น้ำมันปิโตรเลียมและเชื้อเพลิงปรมาณู	65	100.0	46	70.8	8	12.3	11	16.9	Manufacture of chemicals and chemical products
25	การผลิตผลิตภัณฑ์ยางและพลาสติก	170	100.0	138	81.2	14	8.2	18	10.6	Manufacture of rubber and plastics products
26	การผลิตผลิตภัณฑ์จากแร่โลหะ	202	100.0	179	88.6	10	5.0	13	6.4	Manufacture of other non-metallic mineral products
27	การผลิตโลหะขั้นพื้นฐาน	70	100.0	58	82.9	5	7.1	7	10.0	Manufacture of basic metals
28	การผลิตผลิตภัณฑ์ที่ทำจากโลหะประดิษฐ์ ยกเว้นเครื่องจักรและอุปกรณ์	1,054	100.0	1,041	98.8	5	0.5	8	0.8	Manufacture of fabricated metal products, except machinery and equipment
29	การผลิตเครื่องจักรและอุปกรณ์ ซึ่งมีใช้ติดประเภทไว้ในที่อื่น	146	100.0	117	79.8	14	9.6	16	10.6	Manufacture of machinery and equipment n.e.c.
30	การผลิตเครื่องจักรสำนักงาน เครื่องทำน้ำแข็ง และเครื่องล้างจาน	3	100.0	2	66.7	-	-	1	33.3	Manufacture of office, accounting and computing machinery
31	การผลิตเครื่องจักรและเครื่องอุปกรณไฟฟ้า ซึ่งมีใช้ติดประเภทไว้ในที่อื่น	40	100.0	38	95.0	1	2.5	1	2.5	Manufacture of electrical machinery and apparatus n.e.c.
32	การผลิตอุปกรณ์และเครื่องอุปกรณวิทยุ โทรทัศน์ และการสื่อสาร	61	100.0	52	85.3	6	9.8	3	4.9	Manufacture of radio, television and communication equipment and apparatus
33	การผลิตอุปกรณ์ที่ใช้ในทางการแพทย์ การวัดความถี่ และอุปกรณ์ที่ใช้ในทางวิทยาศาสตร์ มาฟัก	8	100.0	8	100.0	-	-	-	-	Manufacture of medical, precision and optical instruments, handbags, saddlery, harness and footwear
34	การผลิตยานยนต์ รถพ่วงและรถแทรกเตอร์	140	100.0	119	85.0	9	6.4	12	8.6	Manufacture of motor vehicles, trailers and semi-trailers
35	การผลิตเครื่องอุปกรณการขนส่งอื่น ๆ	35	100.0	35	100.0	-	-	-	-	Manufacture of other transport equipment
36	การผลิตเฟอร์นิเจอร์ รวมทั้งการผลิตซึ่งมีใช้ติดประเภทไว้ในที่อื่น	413	100.0	403	97.6	4	1.0	6	1.5	Manufacture of furniture; manufacturing n.e.c.
37	การนำผลิตภัณฑ์จากพลาสติกเป็นวัตถุดิบใหม่	2	100.0	2	100.0	-	-	-	-	Recycling

ที่มา : สำนักอุตสาหกรรม พ.ศ.2550 จังหวัด ชลบุรี สำนักงานสถิติแห่งชาติ กระทรวงเทคโนโลยีสารสนเทศและการสื่อสาร

Source : The 2007 Industrial Census, Chom Buri Province, National Statistical Office, Ministry of Information and Communication Technology

ตาราง 3 จำนวนและร้อยละของสถานประกอบการอุตสาหกรรมการผลิต อุตสาหกรรมระยะเวลาในการดำเนินงาน และหมวดอุตสาหกรรม

TABLE 3 NUMBER AND PERCENTAGE OF MANUFACTURING ESTABLISHMENTS BY PERIOD OF OPERATION AND DIVISION OF INDUSTRY

รหัส Code	หมวดอุตสาหกรรม	จำนวนสถานประกอบการ		ระยะเวลาในการดำเนินงาน (ปี) Period of operation (Year)												Division of Industry
		จำนวน Number	ร้อยละ %	< 5		5 - 9		10 - 19		20 - 29		≥ 30				
				จำนวน Number	ร้อยละ %	จำนวน Number	ร้อยละ %	จำนวน Number	ร้อยละ %	จำนวน Number	ร้อยละ %	จำนวน Number	ร้อยละ %			
	<b>รวม</b>	<b>4,546</b>	<b>100.0</b>	<b>1,309</b>	<b>28.8</b>	<b>1,269</b>	<b>27.9</b>	<b>1,320</b>	<b>29.0</b>	<b>464</b>	<b>10.3</b>	<b>183</b>	<b>4.0</b>	<b>Total</b>		
15	การผลิตผลิตภัณฑ์อาหารและเครื่องดื่ม	516	100.0	73	14.1	161	31.1	171	33.2	52	10.0	60	11.7	Manufacture of food products and beverages		
17	การผลิตสิ่งทอ	139	100.0	67	47.9	20	14.2	47	33.9	5	3.3	1	0.7	Manufacture of textiles		
18	การผลิตเครื่องแต่งกาย รวมทั้งการตกแต่งและย้อมสีเส้นด้าย	1,098	100.0	343	31.3	370	33.7	144	13.1	238	21.7	2	0.2	Manufacture of wearing apparel; dressing and dyeing of fur		
19	การผลิตเครื่องสำอางค์ รวมทั้งการผลิตกระดาษและผลิตภัณฑ์กระดาษ	33	100.0	13	39.4	11	33.3	8	24.2	1	3.0	-	-	Tanning and dressing of leather; manufacture of luggage, handbags, saddlery, harness and footwear		
20	การผลิตไม้และผลิตภัณฑ์จากไม้และไม้ก๊อก ยกเว้น เฟอร์นิเจอร์ รวมทั้งการผลิตสิ่งของที่ทำจากฟางและวัสดุจากสานอื่นๆ	186	100.0	61	32.8	65	34.8	40	21.7	18	9.7	2	1.1	Manufacture of wood and of products of wood and cork, except furniture; handbags, saddlery, harness and footwear		
21	การผลิตกระดาษและผลิตภัณฑ์กระดาษ	33	100.0	6	18.2	13	39.4	11	33.3	3	9.1	-	-	Manufacture of paper and paper products		
22	การผลิตสิ่งพิมพ์ และการทำเส้นใย	125	100.0	51	41.2	9	7.5	33	26.8	23	18.4	8	6.1	Publishing, printing and reproduction of recorded media		
23	การผลิตผลิตภัณฑ์จากเหล็ก ผลิตภัณฑ์ที่ได้จากการถลุงน้ำมันปิโตรเลียมและเชื้อเพลิงขี้เถ้า	7	100.0	-	-	3	42.9	2	28.6	-	-	2	28.6	Manufacture of coke, refined petroleum products		
24	การผลิตเคมีภัณฑ์และผลิตภัณฑ์เคมี	65	100.0	14	21.5	11	16.9	27	41.5	6	9.2	7	10.8	Manufacture of chemicals and chemical products		
25	การผลิตผลิตภัณฑ์ยางและพลาสติก	170	100.0	14	8.2	56	33.2	94	55.1	4	2.4	2	1.2	Manufacture of rubber and plastics products		
26	การผลิตผลิตภัณฑ์จากแร่โลหะ	202	100.0	26	13.0	31	15.2	104	51.4	21	10.5	20	10.0	Manufacture of other non-metallic mineral products		
27	การผลิตโลหะขั้นมูลฐาน	70	100.0	10	14.3	24	33.6	24	34.8	7	9.5	6	7.9	Manufacture of basic metals		
28	การผลิตผลิตภัณฑ์ที่ทำจากโลหะประดิษฐ์ ยกเว้นเครื่องจักรและอุปกรณ์	1,054	100.0	417	39.6	246	23.3	308	29.2	47	4.4	37	3.5	Manufacture of fabricated metal products, except machinery and equipment		
29	การผลิตเครื่องจักรและอุปกรณ์ ซึ่งมีได้จัดประเภทไว้ในที่อื่น	146	100.0	37	25.1	34	23.3	56	38.5	7	4.6	13	8.6	Manufacture of machinery and equipment n.e.c.		
30	การผลิตเครื่องจักรสำนักงาน เครื่องทำบัญชี และเครื่องคำนวณ	3	100.0	1	33.3	1	33.3	1	33.3	-	-	-	-	Manufacture of office, accounting and computing machinery		
31	การผลิตเครื่องจักรและเครื่องมือประมงไฟฟ้า ซึ่งมีได้จัดประเภทไว้ในที่อื่น	40	100.0	8	20.0	10	25.0	22	55.0	-	-	-	-	Manufacture of electrical machinery and apparatus n.e.c.		
32	การผลิตอุปกรณ์และเครื่องมือประมงวิทยุ โทรทัศน์ และการสื่อสาร	61	100.0	17	27.9	17	27.9	27	44.3	-	-	-	-	Manufacture of radio, television and communication equipment and apparatus		
33	การผลิตอุปกรณ์ที่ใช้ในทางการแพทย์ การวัดความถี่ และอุปกรณ์ที่ใช้ในทางวิทยาศาสตร์ นานาเทค	8	100.0	-	-	1	12.5	1	12.5	6	75.0	-	-	Manufacture of medical, precision and optical instruments, handbags, saddlery, harness and footwear		
34	การผลิตยานยนต์ รถพ่วงและรถกึ่งรถพ่วง	140	100.0	16	11.1	34	24.5	71	50.8	5	3.6	14	10.0	Manufacture of motor vehicles, trailers and semi-trailers		
35	การผลิตเครื่องอุปโภคบริโภคบางสิ่งบางอย่าง	35	100.0	14	40.5	11	31.0	5	14.3	5	14.3	-	-	Manufacture of other transport equipment		
36	การผลิตเฟอร์นิเจอร์ รวมทั้งการผลิตซึ่งมีได้จัดประเภทไว้ในที่อื่น	413	100.0	121	29.2	142	34.3	122	29.5	18	4.4	11	2.6	Manufacture of furniture; manufacturing n.e.c.		
37	การนำผลิตภัณฑ์จากผลิตเป็นวัสดุกลับมาใหม่	2	100.0	1	50.0	-	-	1	50.0	-	-	-	-	Recycling		

ที่มา : สำนักงานอุตสาหกรรม พ.ศ.2550 จังหวัด ชลบุรี สำนักงานสถิติแห่งชาติ กระทรวงเทคโนโลยีสารสนเทศและการสื่อสาร

Source : The 2007 Industrial Census, Chon Buri Province, National Statistical Office, Ministry of Information and Communication Technology

ตาราง 4 จำนวนและร้อยละของสถานประกอบการอุตสาหกรรมผลิต อุตสาหกรรมระยะเวลาผลิตในปี 2549 และหมวดอุตสาหกรรม

TABLE 4 NUMBER AND PERCENTAGE OF MANUFACTURING ESTABLISHMENTS BY PERIOD OF OPERATION IN 2006 AND DIVISION OF INDUSTRY

รหัส Code	จำนวน Number	ร้อยละ %	จำนวนสถานประกอบการ Number of establishments	ระยะเวลาการผลิต Period of operation in 2006												Division of Industry
				เดือน Months						ชั่วโมง Hours per day						
				< 3	3 - 6	7 - 9	10 - 12	< 8	8 - 10	> 10	จำนวน Number	ร้อยละ %	จำนวน Number	ร้อยละ %		
<b>รวม</b>	<b>4,546</b>	<b>100.0</b>	<b>16</b>	<b>96</b>	<b>205</b>	<b>4.5</b>	<b>4,229</b>	<b>93.0</b>	<b>685</b>	<b>15.1</b>	<b>3,445</b>	<b>75.8</b>	<b>416</b>	<b>9.1</b>	<b>Total</b>	
15	516	100.0	-	23	4.4	24	4.6	469	91.0	180	34.9	301	58.4	35	6.8	Manufacture of food products and beverages
17	139	100.0	-	4	2.6	-	135	97.4	17	12.5	96	69.0	26	18.5	Manufacture of textiles	
18	1,098	100.0	-	1	0.1	120	10.9	977	89.0	283	25.7	806	73.5	9	0.8	Manufacture of wearing apparel; dressing and dyeing of fur
19	33	100.0	-	-	-	-	33	100.0	-	-	17	51.5	16	48.5	Tanning and dressing of leather; manufacture of luggage, handbags, saddlery, harness and footwear	
20	186	100.0	-	9	4.8	-	177	95.2	28	14.9	132	70.9	26	14.2	Manufacture of wood and of products of wood and cork, except furniture; manufacture of articles of straw and plaiting materials	
21	33	100.0	-	1	3.0	-	32	97.0	4	12.1	25	75.8	4	12.1	Manufacture of paper and paper products	
22	125	100.0	15	12.2	-	4	106	85.0	13	10.2	112	89.8	-	-	Publishing, printing and reproduction of recorded media	
23	7	100.0	-	-	-	-	7	100.0	1	14.3	2	28.6	4	57.1	Manufacture of coke, refined petroleum products and nuclear fuel	
24	65	100.0	-	-	-	2	63	96.9	-	-	36	55.4	29	44.6	Manufacture of chemicals and chemical products	
25	170	100.0	-	-	-	4	166	97.7	9	5.2	78	46.1	83	48.7	Manufacture of rubber and plastics products	
26	202	100.0	-	5	2.4	13	184	91.1	17	8.5	176	87.0	9	4.5	Manufacture of other non-metallic mineral products	
27	70	100.0	1	1.4	-	2	67	95.2	1	1.4	49	70.0	20	28.6	Manufacture of basic metals	
28	1,054	100.0	-	37	3.5	20	997	94.6	81	7.7	946	89.7	27	2.6	Manufacture of fabricated metal products, except machinery and equipment	
29	146	100.0	-	5	3.7	2	139	95.0	3	1.8	117	80.0	27	18.2	Manufacture of machinery and equipment n.e.c.	
30	3	100.0	-	-	-	-	3	100.0	-	-	1	33.3	2	66.7	Manufacture of office, accounting and computing machinery	
31	40	100.0	-	3	7.5	-	37	92.5	-	-	27	67.5	13	32.5	Manufacture of electrical machinery and apparatus n.e.c.	
32	61	100.0	-	4	6.6	1	56	91.8	-	-	43	70.5	18	29.5	Manufacture of radio, television and communication equipment and apparatus	
33	8	100.0	-	-	-	-	8	100.0	-	-	7	87.5	1	12.5	Manufacture of medical, precision and optical instruments, watches and clocks	
34	140	100.0	-	-	-	2	138	98.6	-	-	107	76.4	33	23.6	Manufacture of motor vehicles, trailers and semi-trailers	
35	35	100.0	-	1	2.9	-	34	97.1	4	10.0	29	84.3	2	5.7	Manufacture of other transport equipment	
36	413	100.0	-	4	0.9	11	399	96.5	46	11.1	335	81.1	32	7.8	Manufacture of furniture; manufacturing n.e.c.	
37	2	100.0	-	-	-	-	2	100.0	-	-	2	100.0	-	-	Recycling	

ที่มา : อุตสาหกรรม พ.ศ.2550 จังหวัด ชลบุรี สำนักงานสถิติแห่งชาติ กระทรวงเทคโนโลยีสารสนเทศและการสื่อสาร

Source : The 2007 Industrial Census, Chon Buri Province, National Statistical Office, Ministry of Information and Communication Technology

ตาราง 5 มูลค่าโรงงานจดทะเบียน จำนวนและร้อยละของสถานประกอบการจดทะเบียน จำนวนตามกลุ่มอุตสาหกรรม และหมวดอุตสาหกรรม

TABLE 5 VALUE OF REGISTERED CAPITAL, NUMBER AND PERCENTAGE OF MANUFACTURING ESTABLISHMENTS BY VALUE OF REGISTERED CAPITAL AND DIVISION OF INDUSTRY

รหัส Code	ประเภทอุตสาหกรรม Industrial Division	จำนวนสถานประกอบการ Number of establishments		มูลค่าของโรงงาน No value of registered capital		มูลค่าทุนจดทะเบียน (ล้านบาท) Registered capital (Million baht)												มูลค่ารวม จดทะเบียน Value of registered capital	Division of Industry							
		จำนวน Number	ร้อยละ %	จำนวน Number	ร้อยละ %	รวม Total		1-9		10-49		50-99		100-199		200-499				500-999		≥ 1,000				
						จำนวน Number	ร้อยละ %	จำนวน Number	ร้อยละ %	จำนวน Number	ร้อยละ %	จำนวน Number	ร้อยละ %	จำนวน Number	ร้อยละ %	จำนวน Number	ร้อยละ %			จำนวน Number	ร้อยละ %	จำนวน Number	ร้อยละ %	จำนวน Number	ร้อยละ %	
รวม		4,546	100.0	3,284	72.3	1,262	27.8	132	10.5	527	41.8	278	22.0	92	7.3	117	9.3	54	4.3	35	2.8	26	2.1	333,273,272,450	Total	
15	การผลิตเครื่องดื่มแอลกอฮอล์	516	100.0	417	80.9	99	19.1	10	9.7	44	44.7	25	25.4	7	7.1	10	10.1	2	2.0	1	1.0	-	-	3,459,915,000	Manufacture of food products and beverages	
17	การผลิตสิ่งทอ	139	100.0	103	74.1	36	25.9	-	-	21	58.3	6	16.7	1	2.8	4	11.1	3	8.3	1	2.8	-	-	1,977,400,000	Manufacture of textiles	
18	การผลิตเครื่องสำอาง	1,098	100.0	1,058	96.4	40	3.6	1	2.5	33	82.4	5	12.6	1	2.5	-	-	-	-	-	-	-	-	201,584,600	Manufacture of wearing apparel; dressing and dyeing of fur	
19	การผลิตยานยนต์	33	100.0	11	33.3	22	66.7	-	-	10	45.5	3	13.6	-	-	3	13.6	2	9.1	-	-	4	18.2	13,130,150,000	Tanning and dressing of leather; manufacture of luggage, handbags, saddlery, harness and footwear	
20	การผลิตไม้และผลิตภัณฑ์ไม้	186	100.0	146	78.5	40	21.5	1	2.5	30	75.0	6	15.0	2	5.0	-	-	-	-	1	2.5	-	-	888,600,000	Manufacture of wood and of products of wood and cork, except furniture; manufacture of articles of straw and plaiting materials	
21	การผลิตกระดาษ	33	100.0	10	30.3	23	69.7	1	4.4	14	60.9	3	13.0	3	13.0	1	4.4	1	4.4	-	-	-	-	614,300,000	Manufacture of paper and paper products	
22	การผลิตเครื่องใช้ไฟฟ้า	125	100.0	112	89.6	13	10.4	2	15.4	9	69.2	2	15.4	-	-	-	-	-	-	-	-	-	-	79,500,000	Publishing, printing and reproduction of recorded media	
23	การผลิตปิโตรเลียม	7	100.0	1	14.3	6	85.7	-	-	1	16.7	1	16.7	-	-	2	33.3	-	-	-	-	2	33.3	31,040,778,730	Manufacture of coke, refined petroleum products and nuclear fuel	
24	การผลิตเคมีภัณฑ์	65	100.0	20	30.8	45	69.2	2	4.4	10	22.2	14	31.1	4	8.9	5	11.1	4	8.9	-	-	6	13.3	15,880,951,850	Manufacture of chemicals and chemical products	
25	การผลิตพลาสติก	170	100.0	39	22.7	131	77.3	1	0.8	38	29.2	40	30.4	24	18.3	21	16.0	3	2.3	3	2.3	1	0.8	9,724,926,150	Manufacture of rubber and plastics products	
26	การผลิตเครื่องจักรกล	202	100.0	136	67.5	66	32.5	2	3.0	39	38.9	15	22.8	6	9.1	8	18.2	9	20.5	4	9.1	1	1.5	3,573,700,000	Manufacture of other non-metallic mineral products	
27	การผลิตโลหะ	70	100.0	26	37.1	44	62.9	-	-	7	15.9	12	27.3	2	4.6	8	18.2	2	3.0	1	1.5	1	1.5	10,062,185,000	Manufacture of other non-metallic mineral products	
28	การผลิตเครื่องใช้ในบ้าน	1,054	100.0	746	70.8	308	29.3	100	32.5	153	49.7	26	8.4	4	1.3	10	3.2	7	2.3	7	2.3	1	0.3	14,606,331,740	Manufacture of fabricated metal products, except machinery and equipment	
29	การผลิตเครื่องใช้สำนักงาน	146	100.0	42	28.4	104	71.6	2	1.9	44	42.6	32	30.6	6	5.7	7	6.7	6	5.7	4	3.8	3	2.9	10,691,773,100	Manufacture of machinery and equipment n.e.c.	
30	การผลิตเครื่องใช้ไฟฟ้า	3	100.0	1	33.3	2	66.7	-	-	-	-	-	-	1	50.0	-	-	-	-	1	50.0	-	-	881,451,400	Manufacture of office, accounting and computing machinery	
31	การผลิตเครื่องใช้ไฟฟ้า	40	100.0	11	27.5	29	72.5	1	3.5	8	27.6	8	27.6	5	17.2	5	17.2	2	6.9	-	-	-	-	1,598,600,000	Manufacture of electrical machinery and apparatus n.e.c.	
32	การผลิตเครื่องใช้ไฟฟ้า	61	100.0	6	9.8	55	90.2	6	10.9	7	12.7	10	18.2	5	9.1	14	25.5	1	1.8	7	12.7	5	9.1	190,296,312,000	Manufacture of radio, television and communication equipment and apparatus	
33	การผลิตเครื่องมือวัด	8	100.0	6	75.0	2	25.0	-	-	-	-	2	100.0	-	-	-	-	-	-	-	-	-	-	44,000,000	Manufacture of medical, precision and optical instruments, watches and clocks	
34	การผลิตยานยนต์	140	100.0	36	25.5	104	74.5	3	2.4	21	20.0	33	31.6	11	10.5	22	21.1	9	8.6	5	4.8	1	1.0	12,117,633,300	Manufacture of motor vehicles, trailers and semi-trailers	
35	การผลิตเครื่องใช้ไฟฟ้า	35	100.0	24	68.6	11	31.4	-	-	2	18.2	6	54.6	-	-	-	-	3	27.3	-	-	-	-	-	714,000,000	Manufacture of other transport equipment
36	การผลิตเครื่องใช้ไฟฟ้า	413	100.0	334	80.9	79	19.1	1	1.3	34	43.0	29	36.7	10	12.7	5	6.3	-	-	-	-	-	-	-	1,963,509,580	Manufacture of furniture; manufacturing n.e.c.
37	การผลิตเครื่องใช้ไฟฟ้า	2	100.0	-	-	2	100.0	-	-	2	100.0	-	-	-	-	-	-	-	-	-	-	-	-	-	2,000,000	Recycling

ที่มา : สำนักอุตสาหกรรม พ.ศ.2550 จังหวัด ชลบุรี สำนักงานสถิติจังหวัด กระทรวงมหาดไทยและกรมการสื่อสาร  
 Source : The 2007 Industrial Census, Chon Buri Province, National Statistical Office, Ministry of Information and Communication Technology

ตาราง 6 มูลค่าเงินลงทุนต่างประเทศของสถานประกอบการผลิต อุตสาหกรรมหรือสำนักงานลงทุนหรือสำนักงานต่างประเทศ และหมวดอุตสาหกรรม

TABLE 6 VALUE OF FOREIGN INVESTMENT OR SHARE HOLDING, NUMBER AND PERCENTAGE OF MANUFACTURING ESTABLISHMENTS BY PROPORTION OF FOREIGN INVESTMENT OR SHARE HOLDING AND DIVISION OF INDUSTRY

รหัส Code	หมวดอุตสาหกรรม	จำนวนสถาน- ประกอบการ Number of establishments		ไม่ต่างประเทศ Foreign investment No foreign's investment or share holding		สัดส่วนของจำนวนหุ้นถืออยู่ Proportion of foreign investment or share holding						มูลค่าเงินลงทุนประเภท หุ้น Value of foreign investment or share holding		Division of Industry
		จำนวน Number	ร้อยละ %	จำนวน Number	ร้อยละ %	<10%		10 - 50%		> 50%		จำนวน Number	ร้อยละ %	
						จำนวน Number	ร้อยละ %	จำนวน Number	ร้อยละ %	จำนวน Number	ร้อยละ %			
	รวม	4,546	100.0	4,081	89.8	17	3.6	120	25.8	328	70.6	81,610,933,496	Total	
15	การผลิตเครื่องดื่ม	516	100.0	502	97.3	3	21.4	9	64.3	2	14.3	231,510,000	Manufacture of food products and beverages	
17	การผลิตสิ่งทอ	139	100.0	124	89.2	1	6.7	8	53.3	6	40.0	1,016,193,000	Manufacture of textiles	
18	การผลิตเครื่องนุ่งห่มรวมทั้งการผลิตและย้อมเส้นด้าย	1,098	100.0	1,094	99.6	-	-	4	100.0	-	-	10,800,000	Manufacture of wearing apparel; dressing and dyeing of fur	
19	การผลิตเครื่องหนังรวมทั้งการผลิตกระเป๋าเดินทาง	33	100.0	19	57.6	-	-	11	78.6	3	21.4	6,098,050,000	Tanning and dressing of leather; manufacture of luggage, handbags, saddlery, harness and footwear	
20	การผลิตไม้และผลิตภัณฑ์จากไม้และไม้ดัด ยกเว้น เฟอร์นิเจอร์	186	100.0	182	97.9	-	-	4	100.0	-	-	14,700,000	Manufacture of wood and of products of wood and cork, except furniture; manufacture of articles of straw and plaiting materials	
21	การผลิตกระดาษรวมทั้งการผลิตกระดาษ	33	100.0	24	72.7	-	-	3	33.3	6	66.7	472,490,000	Manufacture of paper and paper products	
22	การผลิตสิ่งพิมพ์และการสื่อสาร	125	100.0	123	98.4	-	-	-	-	2	100.0	60,000,000	Publishing, printing and reproduction of recorded media	
23	การผลิตผลิตภัณฑ์ปิโตรเลียม	7	100.0	3	42.9	1	25.0	3	75.0	-	-	11,735,164,194	Manufacture of coke, refined petroleum products and nuclear fuel	
24	การผลิตเคมีภัณฑ์และผลิตภัณฑ์	65	100.0	40	61.5	-	-	4	16.0	21	84.0	9,701,054,000	Manufacture of chemicals and chemical products	
25	การผลิตพลาสติกและพลาสติก	170	100.0	102	60.1	1	1.5	22	32.2	45	66.4	4,664,870,460	Manufacture of rubber and plastics products	
26	การผลิตผลิตภัณฑ์โลหะ	202	100.0	193	95.5	9	4.5	-	-	9	100.0	2,148,218,000	Manufacture of other non-metallic mineral products	
27	การผลิตโลหะขั้นมูลฐาน	70	100.0	40	57.1	30	42.9	-	-	24	80.0	7,657,562,400	Manufacture of basic metals	
28	การผลิตเครื่องจักรกล	1,054	100.0	1,021	96.9	33	3.1	9	27.3	22	66.7	6,677,880,000	Manufacture of fabricated metal products, except machinery and equipment	
29	การผลิตเครื่องจักรและอุปกรณ์	146	100.0	83	56.7	63	43.3	12	19.5	43	68.6	9,057,052,434	Manufacture of machinery and equipment n.e.c.	
30	การผลิตเครื่องจักรกลและเครื่องมือ	3	100.0	1	33.3	2	66.7	-	-	2	100.0	881,451,400	Manufacture of office, accounting and computing machinery	
31	การผลิตเครื่องจักรและเครื่องอุปโภคไฟฟ้า	40	100.0	17	42.5	23	57.5	6	26.1	17	73.9	1,309,428,000	Manufacture of electrical machinery and apparatus n.e.c.	
32	การผลิตอุปกรณ์และเครื่องอุปโภคโทรคมนาคมและการสื่อสาร	61	100.0	21	34.4	40	65.6	1	2.5	36	90.0	8,930,152,000	Manufacture of radio, television and communication equipment and apparatus	
33	การผลิตอุปกรณ์ที่ใช้ทางการแพทย์ การวิทยาศาสตร์ และอุปกรณ์ที่ใช้ในทางเกษตรกรรม	8	100.0	6	75.0	2	25.0	-	-	2	100.0	43,760,000	Manufacture of medical, precision and optical instruments, watches and clocks	
34	การผลิตยานยนต์ รถยนต์และรถจักรยานยนต์	140	100.0	70	50.0	-	-	4	5.7	66	94.3	10,130,823,000	Manufacture of motor vehicles, trailers and semi-trailers	
35	การผลิตเครื่องจักรกลการขนส่ง	35	100.0	32	91.4	3	8.6	-	-	2	66.7	43,350,000	Manufacture of other transport equipment	
36	การผลิตเฟอร์นิเจอร์	413	100.0	382	92.5	31	7.5	11	35.5	20	64.5	726,424,209	Manufacture of furniture; manufacturing n.e.c.	
37	การผลิตกระดาษรีไซเคิล	2	100.0	2	100.0	-	-	-	-	-	-	-	Recycling	

ตาราง 7 จำนวนและร้อยละของสถานประกอบการอุตสาหกรรมการผลิตที่ประเทศต่างแดน จำนวนตามประเทศว่ามาหรือข้อมูลที่เป็นอันดับหนึ่ง และตามอุตสาหกรรม  
TABLE 7 NUMBER AND PERCENTAGE OF MANUFACTURING ESTABLISHMENTS WITH FOREIGN INVESTMENT BY THE FIRST COUNTRY WITH HIGHEST SHARE HOLDING AND DIVISION OF INDUSTRY

รหัส Code	ประเภทอุตสาหกรรม Industry	จำนวนสถานประกอบการ Number of establishments		ไม่ได้รับจากต่างประเทศ No foreign's investment		ได้รับจากต่างประเทศ With foreign's investment		ประเทศว่ามาหรือข้อมูลที่เป็นอันดับหนึ่ง The first country with highest share holding										ประเทศอื่นๆ Other countries		Division of Industry					
		จำนวน Number	ร้อยละ %	จำนวน Number	ร้อยละ %	จำนวน Number	ร้อยละ %	เกาหลี Korea	ญี่ปุ่น Japan	ไต้หวัน Taiwan	สิงคโปร์ Singapore	จีน China	USA	Country in Europe	ประเทศอื่นๆ Other countries										
รวม		4,546	100.0	4,081	89.8	465	10.2	64	13.7	202	43.4	61	13.1	11	2.4	17	3.6	21	4.5	58	12.4	32	6.9	Total	
17	การผลิตสิ่งทอ	516	100.0	502	97.3	14	2.7	-	-	6	42.9	2	14.3	-	-	1	7.1	1	7.1	2	14.3	2	14.3	Manufacture of food products and beverages	
15	การผลิตสิ่งทอ	139	100.0	124	89.2	15	10.8	-	-	3	20.0	7	46.7	-	-	2	13.3	-	-	-	-	3	20.0	Manufacture of textiles	
18	การผลิตเครื่องหนัง	1,098	100.0	1,094	99.6	4	0.4	-	-	-	-	-	-	-	-	-	-	-	-	-	4	100.0	-	Manufacture of wearing apparel; dressing and dyeing of fur	
19	การผลิตเครื่องหนัง	33	100.0	19	57.6	14	42.4	4	28.6	2	14.3	4	28.6	-	-	-	-	-	-	-	-	4	28.6	Tanning and dressing of leather; manufacture of luggage, handbags, saddlery, harness and footwear	
20	การผลิตไม้และผลิตภัณฑ์ไม้	186	100.0	182	97.9	4	2.2	-	-	3	75.0	-	-	-	-	-	-	-	-	-	-	1	25.0	Manufacture of wood and of products of wood and cork, except furniture; manufacture of articles of straw and plaiting materials	
21	การผลิตกระดาษ	33	100.0	24	72.7	9	27.3	3	33.3	2	22.2	2	22.2	-	-	-	-	-	-	2	22.2	-	-	Manufacture of paper and paper products	
22	การผลิตสื่อ	125	100.0	123	98.4	2	1.6	2	100.0	-	-	-	-	-	-	-	-	-	-	-	-	-	-	Printing, publishing and reproduction of recorded media	
23	การผลิตถ่านหิน	7	100.0	3	42.9	4	57.1	-	-	1	25.0	-	-	-	-	-	-	1	25.0	-	-	2	50.0	Manufacture of coke, refined petroleum products and nuclear fuel	
24	การผลิตผลิตภัณฑ์พลาสติก	65	100.0	40	61.5	25	38.5	2	8.0	8	32.0	5	20.0	1	4.0	-	-	1	4.0	7	28.0	1	4.0	Manufacture of chemicals and chemical products	
25	การผลิตพลาสติก	170	100.0	102	60.1	68	39.9	10	14.8	24	35.4	10	14.8	4	5.9	1	1.5	1	1.5	13	18.9	5	7.4	Manufacture of rubber and plastics products	
26	การผลิตแร่	202	100.0	193	95.5	9	4.5	-	-	8	88.9	-	-	-	-	-	-	-	-	-	-	1	11.1	Manufacture of other non-metallic mineral products	
27	การผลิตโลหะ	70	100.0	40	57.1	30	42.9	1	3.3	17	56.7	4	13.3	-	-	4	13.3	-	-	1	3.3	3	10.0	Manufacture of basic metals	
28	การผลิตเครื่องจักรกล	1,054	100.0	1,021	96.9	33	3.1	3	9.1	14	42.4	9	27.3	1	3.0	-	-	-	-	6	18.2	-	-	Manufacture of fabricated metal products, except machinery and equipment	
29	การผลิตเครื่องจักรกล	146	100.0	83	56.7	63	43.3	10	15.3	29	45.9	3	4.8	1	1.6	6	8.7	3	4.8	8	12.7	4	6.3	Manufacture of machinery and equipment n.e.c.	
30	การผลิตเครื่องจักรกล	3	100.0	1	33.3	2	66.7	1	50.0	-	-	-	-	-	-	-	-	-	-	-	-	-	-	Manufacture of office, accounting and computing machinery	
31	การผลิตเครื่องจักรกล	40	100.0	17	42.5	23	57.5	3	13.0	11	47.8	5	21.7	1	4.4	-	-	-	-	3	13.0	-	-	Manufacture of electrical machinery and apparatus n.e.c.	
32	การผลิตอุปกรณ์การสื่อสาร	61	100.0	21	34.4	40	65.6	19	47.5	12	30.0	3	7.5	-	-	1	2.5	2	5.0	1	2.5	2	5.0	Manufacture of radio, television and communication equipment and apparatus	
33	การผลิตอุปกรณ์การสื่อสาร	8	100.0	6	75.0	2	25.0	-	-	-	-	-	-	-	-	-	-	-	-	1	50.0	-	-	Manufacture of medical, precision and optical instruments, watches and clocks	
34	การผลิตยานยนต์	140	100.0	70	50.0	70	50.0	-	-	55	78.6	1	1.4	-	-	-	-	11	15.7	-	-	3	4.3	Manufacture of motor vehicles, trailers and semi-trailers	
35	การผลิตเครื่องจักรกล	35	100.0	32	91.4	3	8.6	-	-	1	33.3	-	-	-	-	-	-	-	-	-	-	2	66.7	-	Manufacture of other transport equipment
36	การผลิตเฟอร์นิเจอร์	413	100.0	382	92.5	31	7.5	6	19.4	6	19.4	6	19.4	1	3.2	2	6.5	1	3.2	8	25.8	1	3.2	Manufacture of furniture; manufacturing n.e.c.	
37	การผลิตขยะรีไซเคิล	2	100.0	2	100.0	-	-	-	-	-	-	-	-	-	-	-	-	-	-	-	-	-	-	-	Recycling

ที่มา : สำนักงานอุตสาหกรรม พ.ศ.2550-2554 จังหวัด ชลบุรี  
Source : The 2007 Industrial Census, Chon Buri Province, National Statistical Office, Ministry of Information and Communication Technology

ตาราง 7.1 จำนวนและร้อยละของสถานประกอบการอุตสาหกรรมผลิตที่ประเทศร่วมลงทุน จำนวนตามประเทศต้นสังกัดของโรงงานหรือผู้ถือหุ้นมากที่สุดเป็นอันดับสอง และหมวดอุตสาหกรรม

TABLE 7.1 NUMBER AND PERCENTAGE OF MANUFACTURING ESTABLISHMENTS WITH FOREIGN INVESTMENT BY THE SECOND COUNTRY WITH HIGHEST SHARE HOLDING AND DIVISION OF INDUSTRY

รหัส Code	หมวดอุตสาหกรรม	จำนวนสถานประกอบการ		ไม่มีการลงทุน		มีการลงทุน		Korea		Japan		Taiwan		Singapore		China		USA		Country in Europe		ประเทศอื่นๆ		Division of Industry
		จำนวน	ร้อยละ	จำนวน	ร้อยละ	จำนวน	ร้อยละ	จำนวน	ร้อยละ	จำนวน	ร้อยละ	จำนวน	ร้อยละ	จำนวน	ร้อยละ	จำนวน	ร้อยละ	จำนวน	ร้อยละ	จำนวน	ร้อยละ	จำนวน	ร้อยละ	
รวม		4,546	100.0	4,081	89.8	465	10.2	1	0.2	17	3.7	11	2.4	7	1.5	2	0.4	5	1.1	8	1.7	414	89.0	Total
17	การผลิตเครื่องดื่ม	516	100.0	502	97.3	14	2.7	-	-	-	-	-	-	-	-	1	7.1	-	-	-	-	13	92.9	Manufacture of food products and beverages
15	การผลิตสิ่งทอ	139	100.0	124	89.2	15	10.8	-	-	-	-	-	-	-	-	-	-	-	-	-	-	15	100.0	Manufacture of textiles
18	การผลิตเครื่องแต่งกาย	1,098	100.0	1,094	99.6	4	0.4	-	-	-	-	-	-	-	-	-	-	-	-	-	-	4	100.0	Manufacture of wearing apparel; dressing and dyeing of fur
19	การผลิตและตกแต่งหนังสัตว์	33	100.0	19	57.6	14	42.4	-	-	-	-	4	28.6	-	-	-	-	-	-	-	-	10	71.4	Tanning and dressing of leather; manufacture of luggage, handbags, saddlebags and footwear
20	การผลิตไม้และผลิตภัณฑ์จากไม้	186	100.0	182	97.9	4	2.2	-	-	-	-	-	-	-	-	-	-	-	-	-	-	4	100.0	Manufacture of wood and of products of wood and cork, except furniture; manufacture of articles of straw and plaiting materials
21	การผลิตกระดาษและผลิตภัณฑ์กระดาษ	33	100.0	24	72.7	9	27.3	-	-	-	-	1	11.1	-	-	1	11.1	-	-	-	-	7	77.8	Manufacture of paper and paper products
22	การผลิตสิ่งพิมพ์	125	100.0	123	98.4	2	1.6	-	-	-	-	-	-	-	-	-	-	-	-	-	-	2	100.0	Publishing, printing and reproduction of recorded media
23	การผลิตผลิตภัณฑ์ปิโตรเลียม	7	100.0	3	42.9	4	57.1	-	-	-	-	-	-	-	-	-	-	-	-	-	-	4	100.0	Manufacture of coke, refined petroleum products and nuclear fuel
24	การผลิตผลิตภัณฑ์เคมีภัณฑ์	65	100.0	40	61.5	25	38.5	-	-	3	12.0	-	-	-	-	-	-	-	-	-	-	22	88.0	Manufacture of chemicals and chemical products
25	การผลิตพลาสติกและยางสังเคราะห์	170	100.0	102	60.1	68	39.9	-	-	1	1.5	-	-	-	-	-	-	-	-	4	5.9	63	92.6	Manufacture of rubber and plastics products
26	การผลิตผลิตภัณฑ์จากแร่โลหะ	202	100.0	193	95.5	9	4.5	-	-	-	-	-	-	-	-	-	-	-	-	-	-	9	100.0	Manufacture of other non-metallic mineral products
27	การผลิตโลหะขั้นพื้นฐาน	70	100.0	40	57.1	30	42.9	-	-	1	3.3	4	13.3	-	-	2	6.7	-	-	-	-	23	76.7	Manufacture of basic metals
28	การผลิตผลิตภัณฑ์จากโลหะ	1,054	100.0	1,021	96.9	33	3.1	-	-	5	15.2	2	3.2	1	3.0	-	-	-	-	1	1.6	27	81.8	Manufacture of fabricated metal products, except machinery and equipment
29	การผลิตเครื่องจักรกล	146	100.0	83	56.7	63	43.3	-	-	3	4.8	2	3.2	-	-	-	-	-	-	-	-	57	90.5	Manufacture of machinery and equipment n.e.c.
30	การผลิตเครื่องจักรกลการเกษตร	3	100.0	1	33.3	2	66.7	-	-	-	-	-	-	-	-	-	-	-	-	-	-	2	100.0	Manufacture of office, accounting and computing machinery
31	การผลิตเครื่องจักรกลไฟฟ้า	40	100.0	17	42.5	23	57.5	-	-	-	-	-	-	-	-	-	-	-	-	-	-	23	100.0	Manufacture of electrical machinery and apparatus n.e.c.
32	การผลิตอุปกรณ์อิเล็กทรอนิกส์	61	100.0	21	34.4	40	65.6	-	-	2	5.0	-	-	3	7.5	-	-	1	2.5	-	-	34	85.0	Manufacture of radio, television and communication equipment and apparatus
33	การผลิตอุปกรณ์ทางการแพทย์	8	100.0	6	75.0	2	25.0	-	-	-	-	-	-	-	-	-	-	-	-	-	-	1	50.0	Manufacture of medical, precision and optical instruments, watches and clocks
34	การผลิตยานยนต์	140	100.0	70	50.0	70	50.0	1	1.4	2	2.9	-	-	3	4.3	-	-	1	1.4	-	-	63	90.0	Manufacture of motor vehicles, trailers and semi-trailers
35	การผลิตเครื่องจักรกลการขนส่ง	35	100.0	32	91.4	3	8.6	-	-	-	-	-	-	-	-	-	-	-	-	-	-	2	66.7	Manufacture of other transport equipment
36	การผลิตเฟอร์นิเจอร์	413	100.0	382	92.5	31	7.5	-	-	-	-	-	-	-	-	-	-	1	3.2	-	-	29	93.6	Manufacture of furniture; manufacturing n.e.c.
37	การนำกลับมาใช้ใหม่	2	100.0	2	100.0	-	-	-	-	-	-	-	-	-	-	-	-	-	-	-	-	-	-	Recycling

ที่มา : สำนักอุตสาหกรรม พ.ศ.2550 จังหวัด บพวิ  
Province, National Statistical Office, Ministry of Information and Communication Technology



ตาราง 7.2 จำนวนและร้อยละของสถานประกอบการอุตสาหกรรมผลิตที่ต่างประเทศร่วมลงทุน จำนวนตามประเทศร่วมลงทุนหรือสูงที่สุดเป็นอันดับสาม และหมวดอุตสาหกรรม

TABLE 7.2 NUMBER AND PERCENTAGE OF MANUFACTURING ESTABLISHMENTS WITH FOREIGN INVESTMENT BY THE THIRD COUNTRY WITH HIGHEST SHARE HOLDING AND DIVISION OF INDUSTRY

รหัส Code	หมวดอุตสาหกรรม	จำนวนสถานประกอบการ		ไม่มีการลงทุนจากต่างประเทศ		มีการลงทุนจากต่างประเทศ		ญี่ปุ่น		สหรัฐอเมริกา		ประเทศในยุโรป		ประเทศอื่นๆ		Division of Industry
		จำนวน	ร้อยละ	จำนวน	ร้อยละ	จำนวน	ร้อยละ	จำนวน	ร้อยละ	จำนวน	ร้อยละ	จำนวน	ร้อยละ	จำนวน	ร้อยละ	
รวม		4,546	100.0	4,081	89.8	465	10.2	4	0.9	1	0.2	1	0.2	459	98.7	Total
15	การผลิตสิ่งทอและการเย็บปักถักร้อย	516	100.0	502	97.3	14	2.7	1	7.1	-	-	-	-	13	92.9	Manufacture of food products and beverages
17	การผลิตสิ่งทอ	139	100.0	124	89.2	15	10.8	-	-	-	-	-	-	15	100.0	Manufacture of textiles
18	การผลิตเครื่องแต่งกายรวมทั้งการทอและเย็บปักถักร้อย	1,098	100.0	1,094	99.6	4	0.4	-	-	-	-	-	-	4	100.0	Manufacture of wearing apparel; dressing and dyeing of fur
19	การผลิตเครื่องหนังและเครื่องหนังเทียม	33	100.0	19	57.6	14	42.4	-	-	-	-	-	-	14	100.0	Tanning and dressing of leather; manufacture of luggage, handbags, saddlery, harness and footwear
20	การผลิตไม้และผลิตภัณฑ์ไม้และไม้แปรรูป รวมทั้งกระดาษ	186	100.0	182	97.9	4	2.2	-	-	-	-	-	-	4	100.0	Manufacture of wood and of products of wood and cork, except furniture; manufacture of articles of straw and plaiting materials
21	การผลิตกระดาษและผลิตภัณฑ์กระดาษ	33	100.0	24	72.7	9	27.3	-	-	-	-	-	-	9	100.0	Manufacture of paper and paper products
22	การผลิตเครื่องพิมพ์และเครื่องพิมพ์ดีด	125	100.0	123	98.4	2	1.6	-	-	-	-	-	-	2	100.0	Publishing, printing and reproduction of recorded media
23	การผลิตผลิตภัณฑ์ปิโตรเลียม	7	100.0	3	42.9	4	57.1	-	-	-	-	-	-	4	100.0	Manufacture of coke, refined petroleum products and nuclear fuel
24	การผลิตเคมีภัณฑ์และผลิตภัณฑ์	65	100.0	40	61.5	25	38.5	-	-	-	-	-	-	25	100.0	Manufacture of chemicals and chemical products
25	การผลิตพลาสติกและพลาสติก	170	100.0	102	60.1	68	39.9	2	3.0	-	-	1	1.5	65	95.6	Manufacture of rubber and plastics products
26	การผลิตผลิตภัณฑ์โลหะ	202	100.0	193	95.5	9	4.5	-	-	-	-	-	-	9	100.0	Manufacture of other non-metallic mineral products
27	การผลิตโลหะขั้นพื้นฐาน	70	100.0	40	57.1	30	42.9	-	-	-	-	-	-	29	96.7	Manufacture of basic metals
28	การผลิตผลิตภัณฑ์จากโลหะประเภทเครื่องจักรและอุปกรณ์	1,054	100.0	1,021	96.9	33	3.1	-	-	-	-	-	-	33	100.0	Manufacture of fabricated metal products, except machinery and equipment
29	การผลิตเครื่องจักรและอุปกรณ์	146	100.0	83	56.7	63	43.3	1	1.6	-	-	-	-	62	98.4	Manufacture of machinery and equipment n.e.c.
30	การผลิตเครื่องจักรส่วนประกอบ	3	100.0	1	33.3	2	66.7	-	-	-	-	-	-	2	100.0	Manufacture of office, accounting and computing machinery
31	การผลิตเครื่องจักรและอุปกรณ์ไฟฟ้า	40	100.0	17	42.5	23	57.5	-	-	-	-	-	-	23	100.0	Manufacture of electrical machinery and apparatus n.e.c.
32	การผลิตอุปกรณ์และเครื่องอุปโภคบริโภค	61	100.0	21	34.4	40	65.6	-	-	-	-	-	-	40	100.0	Manufacture of radio, television and communication equipment and apparatus
33	การผลิตอุปกรณ์ที่ใช้ในทางการแพทย์ การวัดความถี่ และอุปกรณ์ที่ใช้ในทางวิทยาศาสตร์	8	100.0	6	75.0	2	25.0	-	-	-	-	-	-	2	100.0	Manufacture of medical, precision and optical instruments, watches and clocks
34	การผลิตยานยนต์ รถพ่วงและรถแทรกเตอร์	140	100.0	70	50.0	70	50.0	-	-	-	-	-	-	70	100.0	Manufacture of motor vehicles, trailers and semi-trailers
35	การผลิตเครื่องอุปโภคบริโภค	35	100.0	32	91.4	3	8.6	-	-	-	-	-	-	3	100.0	Manufacture of other transport equipment
36	การผลิตเฟอร์นิเจอร์	413	100.0	382	92.5	31	7.5	-	-	-	-	-	-	31	100.0	Manufacture of furniture; manufacturing n.e.c.
37	การนำวัสดุกลับมาใช้ใหม่	2	100.0	2	100.0	-	-	-	-	-	-	-	-	-	-	Recycling

ที่มา : สำนักงานอุตสาหกรรม พ.ศ.2550 จังหวัด ชลบุรี สำนักงานสถิติแห่งชาติ กระทรวงเทคโนโลยีสารสนเทศและการสื่อสาร

Source : The 2007 Industrial Census, Chon Buri Province, National Statistical Office, Ministry of Information and Communication Technology

ตาราง 8 จำนวนและร้อยละของสถานประกอบการอุตสาหกรรมการผลิต จำนวนสถานประกอบการส่งเสริมการลงทุน จากสำนักงานคณะกรรมการส่งเสริมการลงทุน และหมวดอุตสาหกรรม

TABLE 8 NUMBER AND PERCENTAGE OF MANUFACTURING ESTABLISHMENTS BY INVESTMENT PROMOTION FROM BOARD OF INVESTMENT (BOI) AND DIVISION OF INDUSTRY

รหัส Code	หมวดอุตสาหกรรม	จำนวนสถานประกอบการ		การส่งเสริมการลงทุนจากสำนักงานคณะกรรมการส่งเสริมการลงทุน				Division of Industry
		Number of establishments		Investment promotion from board of investment (BOI)		มี (Yes)		
		จำนวน Number	ร้อยละ %	จำนวน Number	ร้อยละ %	จำนวน Number	ร้อยละ %	
<b>รวม</b>		<b>4,546</b>	<b>100.0</b>	<b>4,007</b>	<b>88.2</b>	<b>539</b>	<b>11.9</b>	<b>Total</b>
15	การผลิตเครื่องดื่มและเครื่องดื่ม	516	100.0	478	92.6	38	7.4	Manufacture of food products and beverages
17	การผลิตสิ่งทอ	139	100.0	122	87.8	17	12.2	Manufacture of textiles
18	การผลิตเครื่องแต่งกาย รวมทั้งการตกแต่งและซ่อมเสื้อผ้า	1,098	100.0	1,087	99.0	11	1.0	Manufacture of wearing apparel; dressing and dyeing of fur
19	การประกอบยานยนต์ส่วนบุคคล รวมทั้งการผลิตชิ้นส่วนประกอบยานยนต์	33	100.0	23	69.7	10	30.3	Tanning and dressing of leather; manufacture of luggage, handbags, saddlery, harness and footwear
20	การผลิตไม้และผลิตภัณฑ์จากไม้และไม้ซีก ยกเว้น เฟอร์นิเจอร์ รวมทั้งการผลิตสิ่งของที่ทำจากฟางและวัสดุจากอื่น ๆ	186	100.0	179	96.2	7	3.8	Manufacture of wood and of products of wood and cork, except furniture; handbags, saddlery, harness and footwear
21	การผลิตกระดาษและผลิตภัณฑ์กระดาษ	33	100.0	29	87.9	4	12.1	Manufacture of paper and paper products
22	การพิมพ์โฆษณา การพิมพ์ และการทำด้านอื่นที่พิมพ์	125	100.0	125	100.0	-	-	Publishing, printing and reproduction of recorded media
23	การผลิตผลิตภัณฑ์จากหิน ผลิตภัณฑ์ที่ได้จากการกลั่นน้ำมันปิโตรเลียมและเชื้อเพลิงปรมาณู	7	100.0	3	42.9	4	57.1	Manufacture of coke, refined petroleum products
24	การผลิตเคมีภัณฑ์และผลิตภัณฑ์เคมี	65	100.0	25	38.5	40	61.5	Manufacture of chemicals and chemical products
25	การผลิตผลิตภัณฑ์ยางและพลาสติก	170	100.0	101	59.4	69	40.6	Manufacture of rubber and plastics products
26	การผลิตโลหะขั้นมูลฐาน	202	100.0	183	90.6	19	9.4	Manufacture of other non-metallic mineral products
27	การผลิตโลหะขั้นทุติยภูมิ	70	100.0	47	67.1	23	32.9	Manufacture of basic metals
28	การผลิตผลิตภัณฑ์ที่จากโลหะประดิษฐ์ ยกเว้นเครื่องจักรและอุปกรณ์	1,054	100.0	1,023	97.1	31	2.9	Manufacture of fabricated metal products, except machinery and equipment
29	การผลิตเครื่องจักรและอุปกรณ์ ซึ่งมีได้แก่ประเภทไว้ในที่อื่น	146	100.0	88	60.3	58	39.7	Manufacture of machinery and equipment n.e.c.
30	การผลิตเครื่องจักรกับงาน เครื่องทำน้ำพุ และเครื่องกำเนิด	3	100.0	1	33.3	2	66.7	Manufacture of office, accounting and computing machinery
31	การผลิตเครื่องจักรและเครื่องอุปกรณ์ไฟฟ้า ซึ่งมีได้แก่ประเภทไว้ในที่อื่น	40	100.0	24	60.0	16	40.0	Manufacture of electrical machinery and apparatus n.e.c.
32	การผลิตอุปกรณ์และเครื่องอุปกรณ์วิทยุ โทรทัศน์ และการสื่อสาร	61	100.0	22	36.1	39	63.9	Manufacture of radio, television and communication equipment and apparatus
33	การผลิตอุปกรณ์ที่ใช้ในทางเกษตรกรรม การวัดความชื้น และอุปกรณ์ที่ใช้ในทางทัศนศาสตร์ ภาหัตถศาสตร์	8	100.0	6	75.0	2	25.0	Manufacture of medical, precision and optical instruments, handbags, saddlery, harness and footwear
34	การผลิตยานยนต์ รถพ่วงและรถกึ่งรถพ่วง	140	100.0	57	40.5	83	59.5	Manufacture of motor vehicles, trailers and semi-trailers
35	การผลิตเครื่องอุปกรณ์การขนส่งอื่น ๆ	35	100.0	35	100.0	-	-	Manufacture of other transport equipment
36	การผลิตเฟอร์นิเจอร์ รวมทั้งการผลิตซึ่งมีได้แก่ประเภทไว้ในที่อื่น	413	100.0	348	84.3	65	15.7	Manufacture of furniture; manufacturing n.e.c.
37	การนำผลิตภัณฑ์กลับมาผลิตเป็นวัสดุรีไซเคิล	2	100.0	2	100.0	-	-	Recycling

ที่มา : กรมอุตสาหกรรมการผลิต พ.ศ.2550 จังหวัด ชลบุรี สำนักงานสถิติแห่งชาติ กระทรวงเทคโนโลยีสารสนเทศและการสื่อสาร  
Source : The 2007 Industrial Census, Chon Buri Province, National Statistical Office, Ministry of Information and Communication Technology

ตาราง 9 มูลค่าการส่งออก จำนวนและร้อยละของสถานประกอบการที่ส่งออกสินค้าประเภท และหมวดอุตสาหกรรม

TABLE 9 VALUE OF EXPORT, NUMBER AND PERCENTAGE OF MANUFACTURING ESTABLISHMENTS BY PERCENTAGE OF EXPORT AND DIVISION OF INDUSTRY

รหัส Code	หมวดอุตสาหกรรม Manufacturing Division	จำนวนสถานประกอบการ Number of establishments		ไม่มีการส่งออก No export		รวม Total		ร้อยละการส่งออก Percentage of export										มูลค่าการส่งออก Value of export	Division of Industry															
		จำนวน Number	ร้อยละ %	จำนวน Number	ร้อยละ %	จำนวน Number	ร้อยละ %	จำนวน Number	ร้อยละ %	≤10		10-19		20-29		30-39				40-49		50-59		60-69		70-79		80-89		90-99		100		
										จำนวน Number	ร้อยละ %	จำนวน Number	ร้อยละ %	จำนวน Number	ร้อยละ %	จำนวน Number	ร้อยละ %			จำนวน Number	ร้อยละ %	จำนวน Number	ร้อยละ %	จำนวน Number	ร้อยละ %	จำนวน Number	ร้อยละ %	จำนวน Number	ร้อยละ %	จำนวน Number	ร้อยละ %	จำนวน Number	ร้อยละ %	จำนวน Number
รวม		4,546	100.0	3,992	87.8	554	12.2	487	15.7	45	8.1	49	8.8	33	6.0	27	4.9	45	8.2	30	5.4	41	7.4	44	7.9	85	15.3	68	12.2	492,077,226,124	Total			
15	การผลิตสินค้าอาหารและเครื่องดื่ม	516	100.0	476	92.2	40	7.8	4	9.9	2	5.0	2	5.0	2	5.0	3	7.5	6	15.5	3	7.5	2	5.0	1	2.5	11	27.3	4	9.9	9,878,988,398	Manufacture of food products and beverages			
17	การผลิตสิ่งทอ	139	100.0	119	85.6	20	14.4	1	5.0	1	5.0	-	-	2	10.0	-	-	3	15.0	2	10.0	3	15.0	3	15.0	4	20.0	1	5.0	4,337,466,699	Manufacture of textiles			
18	การผลิตเครื่องหนัง วัสดุหนังและผลิตภัณฑ์หนัง	1,098	100.0	1,087	99.0	11	1.0	1	9.1	1	9.1	-	-	2	18.2	2	18.2	-	-	-	-	-	-	-	-	4	36.4	1	9.1	2,159,338,992	Manufacture of wearing apparel; dressing and dyeing of fur			
19	การผลิตและซ่อมแซมยานยนต์ รถจักรยานยนต์และรถจักรยานยนต์	33	100.0	22	66.7	11	33.3	1	9.1	-	-	1	9.1	-	-	-	-	-	-	-	3	27.3	1	9.1	1	9.1	3	27.3	4,669,125,556	Tanning and dressing of leather; manufacture of luggage, handbags, saddlery harness and footwear				
20	การผลิตไม้และผลิตภัณฑ์ไม้และไม้ผุ ไม้คาน ไม้คานขี้ผึ้ง	186	100.0	178	95.7	8	4.3	-	-	1	12.5	2	25.0	-	-	-	-	-	-	-	-	-	3	37.5	1	12.5	-	-	1	12.5	651,712,393	Manufacture of wood and of products of wood and cork, except furniture; manufacture of articles of straw and plaiting materials		
21	การผลิตกระดาษและผลิตภัณฑ์กระดาษ	33	100.0	28	84.9	5	15.2	1	20.0	-	-	1	20.0	-	-	1	20.0	-	-	-	-	-	-	-	-	-	-	-	-	249,294,720	Manufacture of paper and paper products			
22	การผลิตสื่อมวลชน การพิมพ์ และการถ่ายภาพอัดสี	125	100.0	125	100.0	-	-	-	-	-	-	-	-	-	-	-	-	-	-	-	-	-	-	-	-	-	-	-	-	-	-	-	-	-
23	การผลิตผลิตภัณฑ์จากพลาสติก ผลิตภัณฑ์สังกะสี	7	100.0	3	42.9	4	57.1	-	-	2	50.0	1	25.0	-	-	-	-	-	-	-	-	-	-	-	-	-	-	-	-	-	54,246,385,376	Manufacture of coke, refined petroleum products and nuclear fuel		
24	การผลิตผลิตภัณฑ์และผลิตภัณฑ์	65	100.0	23	35.4	42	64.6	9	21.4	7	16.7	4	9.5	3	7.1	1	2.4	6	14.3	2	4.8	1	2.4	4	9.5	-	-	5	11.9	26,788,997,708	Manufacture of chemicals and chemical products			
25	การผลิตผลิตภัณฑ์พลาสติก	170	100.0	94	55.4	76	44.6	11	14.5	10	13.2	9	11.9	2	2.6	4	5.3	5	6.6	2	2.6	7	9.2	8	10.6	8	10.6	10	12.9	23,572,994,724	Manufacture of rubber and plastics products			
26	การผลิตผลิตภัณฑ์จากโลหะ	202	100.0	181	89.6	21	10.4	3	14.3	2	9.5	2	9.5	-	-	2	9.5	1	4.8	-	-	4	19.1	-	-	4	19.1	3	14.3	3,883,103,006	Manufacture of other non-metallic mineral products			
27	การผลิตโลหะขั้นพื้นฐาน	70	100.0	46	65.7	24	34.3	6	25.0	1	4.2	4	16.7	-	-	2	8.3	2	8.3	2	8.3	-	1	4.2	4	16.7	4	16.7	-	-	7,664,855,717	Manufacture of basic metals		
28	การผลิตเครื่องจักรกลต่าง ๆ เครื่องจักรกล	1,054	100.0	1,023	97.1	31	2.9	8	25.8	2	6.5	-	-	5	16.1	2	6.5	-	-	2	6.5	-	2	6.5	-	4	12.9	5	9.7	18,400,791,290	Manufacture of fabricated metal products, except machinery and equipment			
29	การผลิตเครื่องจักรกลและอุปกรณ์ไฟฟ้า	146	100.0	89	61.0	57	39.0	6	10.5	5	8.8	4	7.0	9	15.8	2	3.5	11	19.3	7	12.3	3	5.3	2	3.5	7	12.3	1	1.8	30,943,157,290	Manufacture of machinery and equipment n.e.c.			
30	การผลิตเครื่องใช้สำนักงาน เครื่องใช้ไฟฟ้า และเครื่องใช้สำนักงาน	3	100.0	1	33.3	2	66.7	-	-	-	-	-	-	-	-	-	-	-	-	-	-	-	1	50.0	-	-	-	-	-	-	2,213,930,641	Manufacture of office, accounting and computing machinery		
31	การผลิตเครื่องจักรกลและอุปกรณ์ไฟฟ้า	40	100.0	24	60.0	16	40.0	-	-	2	12.5	1	6.3	-	-	5	31.3	-	-	5	31.3	5	31.3	1	6.3	2	12.5	-	-	-	5,683,885,062	Manufacture of electrical machinery and apparatus n.e.c.		
32	การผลิตอุปกรณ์และเครื่องมือวัด	61	100.0	26	42.6	35	57.4	11	31.4	2	5.7	6	17.1	-	-	1	2.9	1	2.9	2	5.7	2	5.7	3	8.6	1	2.9	4	11.4	4	11.4	256,130,737,552	Manufacture of radio, television and communication equipment and apparatus	
33	การผลิตอุปกรณ์ที่ใช้ในงานแพทย์ การวัดความถี่ และอุปกรณ์ที่ใช้ในงานเกษตร	8	100.0	6	75.0	2	25.0	-	-	-	-	-	-	-	-	-	-	-	1	50.0	-	-	-	-	-	1	50.0	-	-	-	132,684,061	Manufacture of medical, precision and optical instruments, watches and clocks		
34	การผลิตยานยนต์ รถบรรทุกและรถจักรยานยนต์	140	100.0	59	41.9	81	58.1	25	30.7	7	8.6	11	13.5	5	6.2	3	4.1	8	9.8	-	-	2	2.5	2	2.5	9	11.1	9	11.1	28,606,635,011	Manufacture of motor vehicles, trailers and semi-trailers			
35	การผลิตเครื่องจักรกลต่าง ๆ	35	100.0	34	97.1	1	2.9	-	-	-	-	-	-	-	-	-	-	-	-	-	-	-	-	-	-	-	-	-	-	-	150,383,000	Manufacture of other transport equipment		
36	การผลิตเฟอร์นิเจอร์ วัสดุไม้และผลิตภัณฑ์ไม้	413	100.0	346	83.8	67	16.2	-	-	-	-	-	-	1	1.5	3	4.5	4	6.0	1	1.5	2	3.0	4	6.0	12	17.9	21	31.3	19	28.4	12,552,789,530	Manufacture of furniture; manufacturing n.e.c.	
37	การผลิตผลิตภัณฑ์เป็นของรีไซเคิล	2	100.0	2	100.0	-	-	-	-	-	-	-	-	-	-	-	-	-	-	-	-	-	-	-	-	-	-	-	-	-	-	-	-	

ที่มา : สำนักงานอุตสาหกรรม พ.ศ.2550 จังหวัด บุรีรัมย์ สำนักงานสถิติแห่งชาติ กระทรวงเทคโนโลยีสารสนเทศและการสื่อสาร

Source : The 2007 Industrial Census, Chon Buri Province, National Statistical Office, Ministry of Information and Communication Technology

ตาราง 10 จำนวนและร้อยละของสถานประกอบการอุตสาหกรรมผลิตไปจำหน่ายและหมวดอุตสาหกรรม

TABLE 10 NUMBER AND PERCENTAGE OF MANUFACTURING ESTABLISHMENTS BY EXPORTED COUNTRY OF PRODUCT AND DIVISION OF INDUSTRY

รหัส Code	หมวดอุตสาหกรรม	จำนวนสถานประกอบการ		ไม่มีการส่งออก		มีการส่งออก		ประเทศที่ส่งออก										Division of Industry						
		จำนวน Number	ร้อยละ %	จำนวน Number	ร้อยละ %	จำนวน Number	ร้อยละ %	เกาหลี		ญี่ปุ่น		ไต้หวัน		สิงคโปร์		จีน			สหรัฐอเมริกา		ประเทศในยุโรป		ประเทศอื่นๆ	
								จำนวน Number	ร้อยละ %	จำนวน Number	ร้อยละ %	จำนวน Number	ร้อยละ %	จำนวน Number	ร้อยละ %	จำนวน Number	ร้อยละ %		จำนวน Number	ร้อยละ %	จำนวน Number	ร้อยละ %	จำนวน Number	ร้อยละ %
รวม		4,546	100.0	3,992	87.8	554	12.2	11	2.0	162	29.2	24	4.3	29	5.2	11	2.0	93	16.8	60	10.8	164	29.6	Total
15	การผลิตสิ่งทอสำเร็จรูปและเครื่องนุ่งห่ม	516	100.0	476	92.2	40	7.8	-	-	12	29.8	2	5.0	5	12.4	-	-	6	14.9	6	15.5	9	22.4	Manufacture of food products and beverages
17	การผลิตสิ่งทอ	139	100.0	119	85.6	20	14.4	-	-	4	20.0	-	-	-	-	2	10.0	4	20.0	2	10.0	8	40.0	Manufacture of textiles
18	การผลิตเครื่องแต่งกายรวมทั้งการตกแต่งและย้อมสีเส้นด้าย	1,098	100.0	1,087	99.0	11	1.0	-	-	3	27.3	-	-	-	-	-	-	1	9.1	6	54.6	1	9.1	Manufacture of wearing apparel, dressing and dyeing of fur
19	การผลิตและตกแต่งสิ่งทอ รวมทั้งการย้อมสีเส้นด้าย																							Tanning and dressing of leather; manufacture of luggage, handbags, saddlery, harness and footwear
20	การผลิตไม้และผลิตภัณฑ์ที่ทำจากไม้และไม้ดัด รวมทั้ง ผลิตภัณฑ์จากไม้	33	100.0	22	66.7	11	33.3	-	-	2	18.2	-	-	-	-	-	-	4	36.4	2	18.2	3	27.3	Manufacture of wood and of products of wood and cork, except furniture; manufacture of articles of straw and plaiting materials
21	การผลิตกระดาษและผลิตภัณฑ์กระดาษ	186	100.0	178	95.7	8	4.3	-	-	-	-	1	12.5	-	-	1	12.5	4	50.0	1	12.5	1	12.5	Manufacture of paper and paper products
22	การผลิตเครื่องจักรและเครื่องใช้ไฟฟ้า	33	100.0	28	84.9	5	15.2	-	-	1	20.0	1	20.0	-	-	-	-	-	-	-	-	3	60.0	Publishing, printing and reproduction of recorded media
23	การผลิตผลิตภัณฑ์พลาสติก	125	100.0	125	100.0	-	-	-	-	-	-	-	-	-	-	-	-	-	-	-	-	-	-	Manufacture of coke, refined petroleum products and nuclear fuel
24	การผลิตเครื่องใช้พลาสติก	7	100.0	3	42.9	4	57.1	-	-	-	-	-	-	-	1	25.0	-	-	-	-	-	3	75.0	Manufacture of chemicals and chemical products
25	การผลิตสิ่งทอและผลิตภัณฑ์	65	100.0	23	35.4	42	64.6	-	-	9	21.4	3	7.1	2	4.8	1	2.4	3	7.1	3	7.1	21	50.0	Manufacture of rubber and plastics products
26	การผลิตสิ่งทอและผลิตภัณฑ์	170	100.0	94	55.4	76	44.6	3	4.0	13	17.2	2	2.6	6	7.9	2	2.6	16	21.1	12	15.6	22	29.0	Manufacture of other non-metallic mineral products
27	การผลิตโลหะขั้นพื้นฐาน	202	100.0	181	89.6	21	10.4	-	-	7	33.3	-	-	1	4.8	2	9.5	2	9.5	1	4.8	8	38.1	Manufacture of basic metals
28	การผลิตสิ่งทอที่ทำจากโลหะ	70	100.0	46	65.7	24	34.3	-	-	7	29.2	5	20.8	-	-	-	-	4	16.7	-	-	8	33.3	Manufacture of fabricated metal products, except machinery and equipment
29	การผลิตเครื่องจักรและอุปกรณ์	1,054	100.0	1,023	97.1	31	2.9	-	-	12	38.7	3	9.7	-	-	-	-	7	22.6	-	-	9	29.0	Manufacture of machinery and equipment n.e.c.
30	การผลิตเครื่องจักรและอุปกรณ์	146	100.0	89	61.0	57	39.0	-	-	16	28.1	3	5.3	7	12.3	-	-	2	3.5	8	14.0	21	36.8	Manufacture of office, accounting and computing machinery
31	การผลิตเครื่องจักรและอุปกรณ์	3	100.0	1	33.3	2	66.7	1	50.0	1	50.0	-	-	-	-	-	-	-	-	-	-	-	-	Manufacture of electrical machinery and apparatus n.e.c.
32	การผลิตเครื่องจักรและอุปกรณ์	40	100.0	24	60.0	16	40.0	2	12.5	5	31.3	-	-	2	12.5	2	12.5	-	-	-	-	5	31.3	Manufacture of radio, television and communication equipment and apparatus
33	การผลิตอุปกรณ์ที่ใช้ในทางการแพทย์ การวัดความถี่ และอุปกรณ์ที่ใช้ในทางวิทยาศาสตร์	61	100.0	26	42.6	35	57.4	3	8.6	12	34.3	2	5.7	2	5.7	-	-	2	5.7	1	2.9	13	37.1	Manufacture of medical, precision and optical instruments, watches and clocks
34	การผลิตยานยนต์	8	100.0	6	75.0	2	25.0	-	-	-	-	-	-	1	50.0	-	-	-	-	1	50.0	-	-	Manufacture of motor vehicles, trailers and semi-trailers
35	การผลิตเครื่องใช้สำนักงาน	140	100.0	59	41.9	81	58.1	1	1.2	45	55.3	-	-	2	2.5	1	1.2	13	16.0	1	1.2	18	22.5	Manufacture of other transport equipment
36	การผลิตเฟอร์นิเจอร์	35	100.0	34	97.1	1	2.9	-	-	-	-	-	-	-	-	-	-	-	-	-	-	1	100.0	Manufacture of furniture; manufacturing n.e.c.
37	การผลิตวัสดุรีไซเคิล	413	100.0	346	83.8	67	16.2	1	1.5	13	19.4	2	3.0	-	-	-	-	25	37.3	15	22.4	11	16.4	Recycling

ที่มา : สำนักงานอุตสาหกรรม พ.ศ.2550 จังหวัด ชลบุรี สำนักงานสถิติแห่งชาติ กระทรวงเทคโนโลยีสารสนเทศและการสื่อสาร

Source : The 2007 Industrial Census, Chon Buri Province, National Statistical Office, Ministry of Information and Communication Technology

ตาราง 11 มูลค่าการใช้วัตถุดิบหรือวัตถุดิบจากต่างประเทศ จำนวนและร้อยละของสถานประกอบกิจการอุตสาหกรรมที่ผลิต จำนวนตามการใช้วัตถุดิบ และหมวดอุตสาหกรรม

TABLE 11. VALUE OF IMPORTED MATERIALS AND COMPONENTS, NUMBER AND PERCENTAGE OF MANUFACTURING ESTABLISHMENTS BY USE OF IMPORTED MATERIALS AND DIVISION OF INDUSTRY

รหัส Code	ประเภทอุตสาหกรรม Division of Industry	จำนวนสถานประกอบกิจการ Number of establishments		ไม่มีค่าใช้ No use		รวม Total		ร้อยละของวัตถุดิบหรือวัตถุดิบจากต่างประเทศ (Percentage of use of imported materials and components)												มูลค่าที่ใช้ วัตถุดิบ Value of imported materials and components	Division of Industry										
		จำนวน Number	ร้อยละ %	จำนวน Number	ร้อยละ %	จำนวน Number	ร้อยละ %	< 10		10 - 19		20 - 29		30 - 39		40 - 49		50 - 59				60 - 69		70 - 79		80 - 89		90 - 99		100	
								จำนวน Number	ร้อยละ %	จำนวน Number	ร้อยละ %	จำนวน Number	ร้อยละ %	จำนวน Number	ร้อยละ %	จำนวน Number	ร้อยละ %	จำนวน Number	ร้อยละ %			จำนวน Number	ร้อยละ %	จำนวน Number	ร้อยละ %	จำนวน Number	ร้อยละ %	จำนวน Number	ร้อยละ %	จำนวน Number	ร้อยละ %
รวม		4,546	100.0	3,947	86.8	599	13.2	80	13.4	89	9.8	59	9.8	58	9.7	51	8.5	50	8.3	45	7.6	53	8.8	41	6.9	56	9.3	17	2.8	443,973,610,203	Total
15	การผลิตสินค้าทางเภสัชภัณฑ์	516	100.0	486	94.1	30	5.9	9	30.7	6	19.8	3	9.9	2	6.6	1	3.3	1	3.3	-	-	1	3.3	3	9.9	5	16.5	2	6.3	2,213,643,771	Manufacture of food products and beverages
17	กระดาษสิ่งทอ	139	100.0	120	86.3	19	13.7	1	5.3	1	5.3	2	10.5	1	5.3	1	5.3	1	5.3	1	5.3	1	5.3	1	5.3	1	5.3	1	5.3	21,161,184,004	Manufacture of textiles
18	การผลิตสิ่งทอขนสัตว์และขนสัตว์ผสมเส้นใยสังเคราะห์	1,098	100.0	1,091	99.4	7	0.6	-	-	4	57.1	1	14.3	-	-	-	-	-	-	-	-	-	-	-	-	-	-	-	-	64,598,439	Manufacture of wearing apparel, dressing and dyeing of fur
19	การผลิตและซ่อมแซมสิ่งทอขนสัตว์และขนสัตว์ผสมเส้นใยสังเคราะห์	33	100.0	18	54.6	15	45.5	5	33.3	2	13.3	2	13.3	1	6.7	2	13.3	-	-	-	-	-	-	-	-	2	13.3	-	-	2,682,599,433	Tanning and dressing of leather; manufacture of luggage, handbags, suitcases, harness and footwear
20	การผลิตไม้กระดานและไม้ปูพื้น	186	100.0	170	91.4	16	8.6	1	6.3	2	12.5	-	-	3	18.8	-	-	3	18.8	2	12.5	3	18.8	1	6.3	1	6.3	-	-	695,703,854	Manufacture of wood and of products of wood and cork, except furniture; manufacture of articles of straw and plaiting material
21	การผลิตกระดาษพิมพ์และกระดาษเขียน	33	100.0	24	72.7	9	27.3	2	22.2	1	11.1	-	-	2	22.2	2	22.2	2	22.2	-	-	-	-	-	-	-	-	-	-	19,487,525	Manufacture of paper and paper products
22	การผลิตกระดาษพิมพ์และกระดาษเขียน	125	100.0	121	96.4	5	3.6	1	22.2	1	22.2	-	-	-	-	-	-	3	55.6	-	-	-	-	-	-	-	-	-	-	5,139,668	Printing, publishing and reproduction of recorded media
23	การผลิตผลิตภัณฑ์พลาสติก	7	100.0	3	42.9	4	57.1	-	-	-	-	-	-	-	-	-	-	3	75.0	-	-	-	-	1	25.0	-	-	-	-	217,221,551,088	Manufacture of plastic products
24	การผลิตผลิตภัณฑ์พลาสติก	65	100.0	21	32.3	44	67.7	1	2.3	7	15.9	3	6.8	4	9.1	9	20.5	5	11.4	1	2.3	1	2.3	7	15.9	5	11.4	1	2.3	21,960,997,912	Manufacture of chemicals and chemical products
25	การผลิตผลิตภัณฑ์พลาสติก	170	100.0	89	52.4	81	47.7	15	18.5	11	13.6	3	3.7	10	12.4	16	19.8	6	7.4	6	7.4	9	11.1	-	-	3	3.7	2	2.5	8,362,483,268	Manufacture of rubber and plastics products
26	การผลิตผลิตภัณฑ์พลาสติก	202	100.0	187	92.6	15	7.4	-	-	1	6.7	3	20.0	-	-	3	20.0	2	13.3	2	13.3	2	13.3	-	-	2	13.3	-	-	1,265,519,147	Manufacture of other non-metallic mineral products
27	การผลิตผลิตภัณฑ์พลาสติก	70	100.0	42	60.0	28	40.0	5	17.9	2	7.1	-	-	10	35.7	1	3.6	3	10.7	3	10.7	3	10.7	1	3.6	2	7.1	-	-	12,573,149,043	Manufacture of basic metals
28	การผลิตผลิตภัณฑ์พลาสติก	1,054	100.0	1,038	98.6	36	3.4	9	25.0	6	16.7	1	2.8	4	11.1	2	5.6	3	8.3	1	2.8	5	13.9	3	8.3	2	5.6	-	-	11,994,134,795	Manufacture of fabricated metal products, except machinery and equipment
29	การผลิตผลิตภัณฑ์พลาสติก	146	100.0	76	51.9	70	48.1	8	11.4	12	17.1	7	10.0	6	9.0	6	8.6	5	7.1	7	10.3	8	11.4	4	5.7	7	9.3	-	-	10,520,967,978	Manufacture of machinery and equipment n.e.c.
30	การผลิตผลิตภัณฑ์พลาสติก	3	100.0	-	-	3	100.0	-	-	-	-	-	-	-	-	-	-	-	-	-	-	-	-	-	-	-	-	-	-	698,716,690	Manufacture of office, accounting and computing machinery
31	การผลิตผลิตภัณฑ์พลาสติก	40	100.0	14	35.0	26	65.0	-	-	-	-	-	-	-	-	-	-	-	-	-	-	-	-	-	-	-	-	-	-	4,722,524,121	Manufacture of electrical machinery and apparatus n.e.c.
32	การผลิตผลิตภัณฑ์พลาสติก	61	100.0	10	16.4	51	83.6	3	5.9	6	11.8	1	2.0	6	11.8	-	-	1	2.0	8	15.7	5	9.8	10	19.6	6	11.8	5	9.8	120,679,144,686	Manufacture of radio, television and communication equipment and apparatus
33	การผลิตผลิตภัณฑ์พลาสติก	8	100.0	6	75.0	2	25.0	-	-	-	-	-	-	-	-	-	-	-	-	-	-	-	-	-	-	-	-	-	-	55,161,981	Manufacture of medical, precision and optical instruments, watches and clocks
34	การผลิตผลิตภัณฑ์พลาสติก	140	100.0	50	35.5	90	64.5	14	15.5	14	15.5	28	31.0	6	6.6	5	5.5	5	5.5	2	2.2	4	4.4	2	2.6	9	10.0	1	1.1	22,398,356,706	Manufacture of motor vehicles, trailers and semi-trailers
35	การผลิตผลิตภัณฑ์พลาสติก	35	100.0	33	94.3	2	5.7	-	-	-	-	-	-	-	-	-	-	-	-	-	-	-	-	-	-	-	-	-	-	33,192,349	Manufacture of other transport equipment
36	การผลิตผลิตภัณฑ์พลาสติก	413	100.0	367	88.9	46	11.1	4	8.7	13	28.3	5	10.9	1	2.2	-	-	6	13.0	4	8.7	5	10.9	1	2.2	3	6.5	4	8.7	3,939,081,757	Manufacture of furniture, manufacturing n.e.c.
37	การผลิตผลิตภัณฑ์พลาสติก	2	100.0	2	100.0	-	-	-	-	-	-	-	-	-	-	-	-	-	-	-	-	-	-	-	-	-	-	-	-	-	Recycling

ที่มา : ข้อมูลอุตสาหกรรม พ.ศ.2550-2561 โดยสำนักงานสถิติแห่งชาติ

Source : The 2007 Industrial Census, Ministry of Information and Communication Technology

ตาราง 12. จำนวนและร้อยละของสถานประกอบการอุตสาหกรรมผลิต จำนวนตามอุตสาหกรรมที่ใช้กำลังการผลิตตั้งแต่ปี 2549 และรวมอุตสาหกรรม

TABLE 12. NUMBER AND PERCENTAGE OF MANUFACTURING ESTABLISHMENTS BY PERCENTAGE OF CAPACITY UTILIZATION IN 2006 AND DIVISION OF INDUSTRY

รหัส Code	ประเภทอุตสาหกรรม Division of Industry	อุตสาหกรรมที่ใช้กำลังการผลิตตั้งแต่ปี 2549 Percentage of capacity utilization in 2006												เฉลี่ยต่อสถาน- ประกอบการ Average per establishment													
		<10		10-19		20-29		30-39		40-49		50-59			60-69		70-79		80-89		90-99		≥100				
		จำนวน Number	ร้อยละ %	จำนวน Number	ร้อยละ %	จำนวน Number	ร้อยละ %	จำนวน Number	ร้อยละ %	จำนวน Number	ร้อยละ %	จำนวน Number	ร้อยละ %		จำนวน Number	ร้อยละ %	จำนวน Number	ร้อยละ %	จำนวน Number	ร้อยละ %	จำนวน Number	ร้อยละ %	จำนวน Number	ร้อยละ %			
	จำนวนสถานประกอบการ Number of establishments	จำนวน Number	ร้อยละ %	จำนวน Number	ร้อยละ %	จำนวน Number	ร้อยละ %	จำนวน Number	ร้อยละ %	จำนวน Number	ร้อยละ %	จำนวน Number	ร้อยละ %	จำนวน Number	ร้อยละ %	จำนวน Number	ร้อยละ %	จำนวน Number	ร้อยละ %	จำนวน Number	ร้อยละ %	จำนวน Number	ร้อยละ %	จำนวน Number	ร้อยละ %		
รวม Total		4,546	100.0	1	0.0	11	0.2	71	1.6	215	4.7	243	5.3	239	5.1	603	13.3	861	18.9	754	16.6	453	10.0	1,105	24.3	750	
15	การผลิตเครื่องดื่มแอลกอฮอล์และเครื่องดื่ม Manufacture of food products and beverages	516	100.0	-	-	3	0.6	2	0.4	16	3.1	14	2.7	46	9.0	101	19.6	111	21.6	115	22.3	27	5.3	80	15.5	72.3	
17	การผลิตสิ่งทอ Manufacture of textiles	139	100.0	-	-	-	-	4	2.6	-	-	10	7.2	13	9.2	35	25.5	11	7.7	31	22.5	11	7.7	25	17.7	72.7	
18	การผลิตเครื่องแต่งกาย รวมกิจกรรมแต่งและย้อมเส้นด้าย Manufacture of wearing apparel, dressing and dyeing of fur	1,098	100.0	-	-	-	-	1	0.1	103	9.4	85	7.8	-	-	130	11.8	192	17.5	88	8.0	100	9.1	398	36.2	77.2	
19	การถนอมและตกแต่งหนังสัตว์ รวมทั้งการผลิตกระเป๋าเดินทาง กระเป๋าถือ กระเป๋าเครื่องสำอาง และรองเท้า Tanning and dressing of leather; manufacture of luggage, handbags, saddlebags, harness and footwear	33	100.0	-	-	-	-	-	-	-	-	-	-	2	6.1	5	15.2	9	27.3	8	24.2	6	18.2	3	9.1	78.6	
20	การผลิตไม้และผลิตภัณฑ์จากไม้และไม้หั่น ตัดแล้ว ฟอร์มิคอร์ รวมทั้งการผลิตสิ่งทอจากไม้และวัสดุเทียมอื่นๆ Manufacture of wood and of products of wood and cork, except furniture; manufacture of articles of straw and plaiting materials	186	100.0	-	-	4	2.4	-	-	1	0.5	10	5.4	20	11.0	24	13.1	37	20.1	38	20.6	9	4.8	41	22.2	73.8	
21	การผลิตกระดาษและผลิตภัณฑ์กระดาษ Manufacture of paper and paper products	33	100.0	-	-	4	12.1	-	-	-	-	-	-	2	6.1	3	9.1	12	36.4	7	21.2	3	9.1	2	6.1	68.8	
22	การพิมพ์และสื่อมวลชน รวมทั้งการพิมพ์หนังสือพิมพ์ Publishing, printing and reproduction of recorded media	125	100.0	-	-	-	-	15	12.0	6	4.5	4	2.8	22	17.3	16	13.2	21	16.7	4	3.2	5	4.0	33	26.3	65.8	
23	การผลิตผลิตภัณฑ์จากพลาสติก ผลิตภัณฑ์จากพลาสติก Manufacture of coke, refined petroleum products and nuclear fuel	7	100.0	-	-	-	-	-	-	-	-	-	-	-	-	2	28.6	1	14.3	2	28.6	-	-	2	28.6	80.4	
24	การผลิตผลิตภัณฑ์และผลิตภัณฑ์เคมี Manufacture of chemicals and chemical products	65	100.0	-	-	1	1.5	-	-	1	1.5	-	-	7	10.8	8	12.3	12	18.5	12	18.5	8	12.3	15	23.1	77.1	
25	การผลิตผลิตภัณฑ์พลาสติก Manufacture of rubber and plastics products	170	100.0	-	-	-	-	4	2.4	5	2.9	9	5.2	3	1.8	17	9.9	45	26.2	48	28.1	15	8.8	25	14.7	75.0	
26	การผลิตผลิตภัณฑ์จากแร่โลหะ Manufacture of other non-metallic mineral products	202	100.0	1	0.5	2	1.0	22	10.9	13	6.3	8	4.2	22	11.0	51	25.1	51	25.1	35	17.5	11	5.3	36	17.8	69.4	
27	การผลิตโลหะขั้นมูลฐาน Manufacture of basic metals	70	100.0	-	-	1	1.4	-	-	2	3.3	4	5.7	2	2.9	13	17.9	8	11.0	14	20.0	11	15.0	16	22.9	76.5	
28	การผลิตเครื่องจักรกลต่าง ๆ โดยไม่รวมถึง รถยนต์ เครื่องจักรกลการเกษตร Manufacture of fabricated metal products, except machinery and equipment	1,054	100.0	-	-	-	-	15	1.4	28	2.7	62	5.9	49	4.6	125	11.9	234	22.2	181	17.2	109	10.3	251	23.9	76.0	
29	การผลิตเครื่องจักรกลการเกษตร ซึ่งไม่ได้ระบุประเภทไว้ Manufacture of machinery and equipment n.e.c.	146	100.0	-	-	-	-	-	-	6	3.8	6	4.4	11	7.3	26	18.1	8	5.6	33	22.8	13	8.9	42	29.0	77.7	
30	การผลิตเครื่องจักรกลการเกษตรที่ใช้พลังงานไฟฟ้า ซึ่งไม่ได้ระบุประเภทไว้ Manufacture of electrical machinery and apparatus n.e.c.	3	100.0	-	-	-	-	-	-	-	-	-	-	-	-	-	-	-	-	2	66.7	1	33.3	-	-	86.7	
31	การผลิตเครื่องจักรกลการเกษตรที่ใช้พลังงานไฟฟ้า ซึ่งไม่ได้ระบุประเภทไว้ Manufacture of office, accounting and computing machinery	40	100.0	-	-	5	12.5	-	-	5	12.5	-	-	1	2.5	1	2.5	5	12.5	9	22.5	4	10.0	10	25.0	72.5	
32	การผลิตอุปกรณ์การสื่อสาร โทรทัศน์ และวิทยุ Manufacture of radio, television and communication equipment and apparatus	61	100.0	-	-	1	1.6	4	6.6	5	8.2	-	-	1	1.6	9	14.8	5	8.2	12	19.7	11	18.0	13	21.3	73.3	
33	การผลิตอุปกรณ์ที่ใช้ในทางเกษตรกรรม การวัดความถี่ และอุปกรณ์ที่ใช้ในทางวิทยาศาสตร์ Manufacture of medical, precision and optical instruments, watches and clocks	8	100.0	-	-	-	-	-	-	-	-	-	-	-	-	-	-	6	75.0	1	12.5	1	12.5	-	-	74.4	
34	การผลิตยานยนต์ รถยนต์และรถจักรยานยนต์ Manufacture of motor vehicles, trailers and semi-trailers	140	100.0	-	-	1	0.7	-	-	5	3.5	7	5.0	8	5.7	27	19.3	41	29.4	25	17.9	25	17.9	26	18.6	80.1	
35	การผลิตเครื่องจักรกลการเกษตรอื่นๆ Manufacture of other transport equipment	35	100.0	-	-	-	-	-	-	-	-	-	-	1	3.8	5	13.8	-	-	10	28.6	4	10.0	6	16.7	76.6	
36	การผลิตเฟอร์นิเจอร์ รวมทั้งการผลิตสิ่งทอที่ใช้ตกแต่งภายใน Manufacture of furniture; manufacturing n.e.c.	413	100.0	-	-	3	0.7	10	2.5	20	5.0	15	3.6	31	7.4	57	13.7	56	13.5	62	14.9	80	19.4	79	19.2	74.6	
37	การนำผลิตภัณฑ์จากเหมืองแร่มาผลิตเป็นวัสดุรีไซเคิล Recycling	2	100.0	-	-	-	-	-	-	-	-	-	-	-	-	-	-	1	50.0	-	-	-	-	1	50.0	85.0	

ที่มา : อุตสาหกรรม พ.ศ.2550 จังหวัด ชลบุรี สำนักงานสถิติจังหวัด กระทรวงพาณิชย์และอุตสาหกรรม

Source : The 2007 Industrial Census, Chon Buri Province, National Statistical Office, Ministry of Information and Communication Technology

## ภาค 2 ซ้ำมุมมองการดำเนินกิจการของสถานประกอบการ

ตอนที่ 1 ข้อมูลการดำเนินงานกิจกรรมของสถานประกอบการ  
จำแนกตามขนาดของสถานประกอบการ



## สารบัญตารางสถิติ

- ตอนที่ 1 ข้อมูลการดำเนินงานกิจการจำแนกตามขนาดของสถานประกอบการ
- ตาราง 1 สถิติมูลฐานอุตสาหกรรมการผลิตในปี 2549 จำแนกตามขนาดของสถานประกอบการ
- ตาราง 2 มูลค่าผลผลิตของสถานประกอบการอุตสาหกรรมการผลิตในปี 2549 จำแนกตามขนาดของสถานประกอบการ
- ตาราง 3 ค่าใช้จ่ายขั้นกลางของสถานประกอบการอุตสาหกรรมการผลิตในปี 2549 จำแนกตามขนาดของสถานประกอบการ
- ตาราง 4 คนทำงานในสถานประกอบการอุตสาหกรรมการผลิตในปี 2549 จำแนกตามสถานภาพการทำงาน เพศ และขนาดของสถานประกอบการ
- ตาราง 5 จำนวนสถานประกอบการอุตสาหกรรมการผลิต จำแนกตามจำนวนวันทำงานต่อสัปดาห์ จำนวนชั่วโมงทำงานเฉลี่ยต่อวันของลูกจ้าง และขนาดของสถานประกอบการ
- ตาราง 6 ค่าตอบแทนแรงงานในปี 2549 จำแนกตามขนาดของสถานประกอบการ
- ตาราง 7 มูลค่าวัตถุดิบและวัสดุประกอบฯ และสินค้าคงเหลือต้นปีและปลายปี 2549 จำแนกตามขนาดของสถานประกอบการ
- ตาราง 8 ส่วนเปลี่ยนแปลงของมูลค่าวัตถุดิบและวัสดุประกอบฯ และสินค้าคงเหลือในปี 2549 จำแนกตามขนาดของสถานประกอบการ
- ตาราง 9 ค่าใช้จ่ายที่ดินและค่าภาษีมูลค่าเพิ่มสุทธิของสถานประกอบการอุตสาหกรรมการผลิตในปี 2549 จำแนกตามขนาดของสถานประกอบการ
- ตาราง 10 รายรับทั้งสิ้นของสถานประกอบการอุตสาหกรรมการผลิตในปี 2549 จำแนกตามขนาดของสถานประกอบการ
- ตาราง 11 มูลค่าตามบัญชีของสินทรัพย์ถาวรในปี 2549 จำแนกตามขนาดของสถานประกอบการ
- ตาราง 12 มูลค่าสินทรัพย์ถาวรที่เปลี่ยนแปลงระหว่าง มกราคม - ธันวาคม 2549 จำแนกตามขนาดของสถานประกอบการ

ตาราง 1 สถิติฐานอุตสาหกรรมการผลิตในปี 2549 จำแนกตามขนาดของสถานประกอบการ

TABLE 1 SUMMARY OF BASIC STATISTICS FOR MANUFACTURING ESTABLISHMENTS IN 2006 BY SIZE OF ESTABLISHMENT

ขนาดของสถานประกอบการ	จำนวน สถานประกอบการ Number of establishments	จำนวน คนทำงาน Number of persons engaged	ลูกจ้าง Employees		มูลค่าผลผลิต Value of gross output	ค่าใช้จ่าย ขั้นกลาง Intermediate consumption	มูลค่าเพิ่ม Value added	Size of establishment
			จำนวน Number	ค่าตอบแทน แรงงาน Remuneration				
รวม	4,546	253,846	248,856	35,782,431.3	1,138,809,306.3	923,331,554.8	215,477,751.5	Total
1 - 15 คน	3,498	11,931	7,219	609,947.4	7,924,607.7	6,160,409.2	1,764,198.5	1 - 15 persons
16 - 25 คน	166	3,421	3,317	326,883.3	5,728,885.3	4,575,099.6	1,153,785.7	16 - 25 persons
26 - 30 คน	60	1,691	1,668	185,295.9	2,577,413.4	2,144,809.3	432,604.1	26 - 30 persons
31 - 50 คน	159	6,458	6,383	751,015.7	15,710,138.7	12,170,633.8	3,539,505.0	31 - 50 persons
51 - 200 คน	380	40,419	40,351	5,328,992.2	130,668,738.7	107,831,982.6	22,836,756.1	51 - 200 persons
มากกว่า 200 คน	283	189,926	189,918	28,580,296.7	976,199,522.5	790,448,620.4	185,750,902.1	More than 200 persons

ที่มา : สำมะโนอุตสาหกรรม พ.ศ.2550 จังหวัด ชลบุรี สำนักงานสถิติแห่งชาติ กระทรวงเทคโนโลยีสารสนเทศและการสื่อสาร

Source : The 2007 Industrial Census, Chon Buri Province, National Statistical Office, Ministry of Information and Communication Technology

(พันบาท In Thousand Baht)

ตาราง 2 มูลค่าผลิตของสถานประกอบการอุตสาหกรรมผลิตในปี 2549 จำแนกตามขนาดของสถานประกอบการ

TABLE 2 VALUE OF GROSS OUTPUT OF MANUFACTURING ESTABLISHMENTS IN 2006 BY SIZE OF ESTABLISHMENT

ขนาดของสถานประกอบการ	จำนวน สถาน- ประกอบการ Number of establishments	รวม Total	มูลค่าขายผลผลิต Sales of goods produced	รายรับจาก การขายสินค้า ที่ซื้อมาจำหน่าย ในสภาพเดิม Sales of goods purchased for resale	รายรับจากการ รับจ้างทำการ ผลิตสินค้า Receipts for contract and commission work	รายรับจากการ ให้บริการบำรุงรักษา ซ่อมแซมและติดตั้ง ให้เกิดขึ้น ประกอบารอื่น Receipts for repair and installation work etc.	รายรับจากการ ให้เช่าอาคาร ฯลฯ และรายรับอื่น ๆ Receipts for rent on building etc. and other receipts	ส่วนเปลี่ยนแปลง มูลค่าสินค้าคงเหลือ Change in value of stocks of goods	รวม
									(พันบาท In Thousand Baht)
รวม	4,546	1,138,809,306.3	1,102,327,600.1	22,782,264.5	1,637,378.8	1,946,839.2	5,208,305.5	4,906,918.1	Total
1 - 15 คน	3,498	7,924,607.7	7,450,781.6	130,599.9	142,758.3	66,601.6	38,964.9	94,901.4	1 - 15 persons
16 - 25 คน	166	5,728,885.3	4,976,789.0	214,071.9	31,031.8	85,768.6	311,450.8	109,773.3	16 - 25 persons
26 - 30 คน	60	2,577,413.4	2,300,466.6	82,209.8	10,244.4	658.2	5,846.5	177,987.9	26 - 30 persons
31 - 50 คน	159	15,710,138.7	12,798,513.7	2,150,236.0	31,598.7	19,698.5	108,598.7	601,493.0	31 - 50 persons
51 - 200 คน	380	130,668,738.7	125,586,224.8	2,116,588.6	281,107.7	438,331.3	699,251.2	1,547,235.0	51 - 200 persons
มากกว่า 200 คน	283	976,199,522.5	949,214,824.3	18,088,558.3	1,140,638.0	1,335,781.0	4,044,193.4	2,375,527.6	More than 200 persons

ที่มา : สำมะโนอุตสาหกรรม พ.ศ.2550 จังหวัด ชลบุรี

สำนักงานสถิติแห่งชาติ กระทรวงเทคโนโลยีสารสนเทศและการสื่อสาร

Source : The 2007 Industrial Census, Chon Buri

Province, National Statistical Office, Ministry of Information and Communication Technology

ตาราง 3 ค่าใช้จ่ายขั้นกลางของสถานประกอบการอุตสาหกรรมการผลิตในปี 2549 อีแนคตามขนาดของสถานประกอบการ

TABLE 3 INTERMEDIATE CONSUMPTION OF MANUFACTURING ESTABLISHMENTS IN 2006 BY SIZE OF ESTABLISHMENT

		(พันบาท In Thousand Baht)									
ขนาดของสถานประกอบการ	จำนวน สถาน- ประกอบการ Number of establishments	รวม Total	ค่าซื้อวัตถุดิบ และวัสดุประกอบ ที่ใช้ในการผลิต Purchase of materials and components	ค่าเชื้อเพลิง และค่าไฟฟ้า ที่ใช้ในการผลิต Cost of fuels, cost of electricity used in production	ค่าติดตั้งซ่อมแซมและ บำรุงรักษาเครื่อง มือ Cost of repair and maintenance of machinery and equipment	ค่าซื้อสินค้า ที่ซื้อจ่อจำหน่าย ในสภาพเดิม Purchase of goods for resale	ค่าจ้างเหมาจ่ายให้ สถานประกอบการ อื่นผลิตสินค้าให้ Cost of contract and commission work	ค่าใช้จ่ายอื่นๆ Other expenses	ส่วนเปลี่ยนแปลง มูลค่าวัตถุดิบและ วัสดุประกอบฯ คงเหลือ Change in value of stocks of materials and components	Size of establishment	
รวม	4,546	923,331,554.8	757,330,165.3	37,233,108.2	29,299,877.7	21,957,636.4	2,192,048.1	75,678,601.7	1,743,411.8	Total	
1 - 15 คน	3,498	6,160,409.2	5,019,391.4	304,896.7	85,874.7	105,831.7	47,159.7	595,293.4	17,211.0	1 - 15 persons	
16 - 25 คน	166	4,575,099.6	2,814,364.8	256,652.9	378,828.1	271,803.5	54,988.7	568,576.8	-48,377.6	16 - 25 persons	
26 - 30 คน	60	2,144,809.3	1,672,609.1	122,944.1	27,758.1	59,279.8	8,969.7	226,425.5	-19,222.6	26 - 30 persons	
31 - 50 คน	159	12,170,633.8	7,204,310.2	600,502.1	302,199.0	1,912,076.6	44,457.7	2,092,170.5	32,915.1	31 - 50 persons	
51 - 200 คน	380	107,831,982.6	86,553,607.8	5,115,711.3	1,816,570.8	1,970,666.0	445,923.2	12,313,865.9	602,829.1	51 - 200 persons	
มากกว่า 200 คน	283	790,448,620.4	654,265,881.9	30,832,401.1	26,688,647.0	17,637,978.8	1,590,549.1	59,882,269.5	1,158,056.7	More than 200 persons	

ที่มา : สำมะโนอุตสาหกรรม พ.ศ.2550 จังหวัด ชลบุรี

สำนักงานสถิติแห่งชาติ กระทรวงเทคโนโลยีสารสนเทศและการสื่อสาร

Source : The 2007 Industrial Census, Chon Buri Province, National Statistical Office, Ministry of Information and Communication Technology

ตาราง 4 คนทำงานในสถานประกอบการอุตสาหกรรมผลิตในปี 2549 จำแนกตามสถานภาพการทำงาน เพศ และขนาดของสถานประกอบการ

TABLE 4 PERSONS ENGAGED IN MANUFACTURING ESTABLISHMENTS IN 2006 BY WORK STATUS, SEX AND SIZE OF ESTABLISHMENT

ขนาดของสถานประกอบการ	จำนวน สถาน- ประกอบการ Number of establishments	รวม Total		คนทำงานโดยไม่ได้รับค่าจ้าง/ เงินเดือน Unpaid workers		ถูกจ้างในกรรมวิธีการผลิต Operatives						ถูกจ้างอื่นๆ Other employees			Size of establishment					
		รวม Total	ชาย Male	หญิง Female	รวม Total	ชาย Male	หญิง Female	ผู้มีปฏิบัติงานฝีมือ Skill labour		ผู้มีปฏิบัติงานไม่มีฝีมือ Unskill labour		รวม Total	ชาย Male	หญิง Female						
								รวม Total	ชาย Male	หญิง Female	รวม Total					ชาย Male	หญิง Female			
รวม	4,546	253,846	133,104	120,741	4,990	2,711	2,279	214,327	112,739	101,589	142,532	80,264	62,268	71,795	32,475	39,320	34,529	17,655	16,874	Total
1 - 15 คน	3,498	11,931	7,771	4,159	4,712	2,542	2,170	6,849	5,126	1,724	5,867	4,558	1,309	982	568	414	370	104	266	1 - 15 persons
16 - 25 คน	166	3,421	2,197	1,224	104	63	41	2,783	1,888	895	2,266	1,545	721	517	343	174	534	246	288	16 - 25 persons
26 - 30 คน	60	1,691	1,079	612	23	12	11	1,431	983	448	1,107	792	315	324	191	133	237	84	153	26 - 30 persons
31 - 50 คน	159	6,458	3,702	2,756	75	43	32	5,233	3,163	2,070	3,781	2,403	1,378	1,452	760	692	1,150	496	654	31 - 50 persons
51 - 200 คน	380	40,419	22,520	17,899	68	44	24	34,376	19,562	14,814	23,958	14,232	9,726	10,418	5,330	5,088	5,975	2,914	3,061	51 - 200 persons
มากกว่า 200 คน	283	189,926	95,835	94,091	8	7	1	163,655	82,017	81,638	105,553	56,734	48,819	58,102	25,283	32,819	26,263	13,811	12,452	More than 200 persons

ที่มา : สำมะโนอุตสาหกรรม พ.ศ.2550 จังหวัด ชลบุรี สำนักงานสถิติแห่งชาติ กระทรวงเทคโนโลยีสารสนเทศและการสื่อสาร

Source : The 2007 Industrial Census, Chon Buri Province, National Statistical Office, Ministry of Information and Communication Technology

ตาราง 5 จำนวนสถานประกอบการอุตสาหกรรมการผลิต จำแนกตามจำนวนวันทำงานต่อสัปดาห์ จำนวนชั่วโมงทำงานเฉลี่ยต่อวันของลูกจ้าง และขนาดของสถานประกอบการ

TABLE 5 NUMBER OF MANUFACTURING ESTABLISHMENTS BY WORKING DAYS PER WEEK, WORKING HOURS PER DAY OF EMPLOYEES AND SIZE OF ESTABLISHMENT

ขนาดของสถานประกอบการ	จำนวน สถาน ประกอบการ Number of establishments	ถูกจ้างในกรรมวิธีการผลิต Operatives						ถูกจ้างอื่น ๆ Other employees						Size of establishment		
		จำนวนวันทำงานต่อสัปดาห์ Number of working days per week			จำนวนชั่วโมงทำงานเฉลี่ยต่อวัน Number of working hours per day			จำนวนวันทำงานต่อสัปดาห์ Number of working days per week			จำนวนชั่วโมงทำงานเฉลี่ยต่อวัน Number of working hours per day					
		≤5	6	7	< 8	8 - 10	11 - 12	> 12	≤5	6	7	< 8	8 - 10		11 - 12	> 12
รวม	4,546	321	2,174	370	102	2,602	161	-	182	751	49	13	940	29	-	Total
1 - 15 คน	3,498	175	1,317	325	89	1,692	36	-	22	130	33	5	180	-	-	1 - 15 persons
16 - 25 คน	166	16	143	7	3	156	7	-	9	82	1	1	89	2	-	16 - 25 persons
26 - 30 คน	60	-	56	4	1	55	4	-	-	41	1	1	41	-	-	26 - 30 persons
31 - 50 คน	159	22	132	5	1	148	10	-	26	91	5	-	119	3	-	31 - 50 persons
51 - 200 คน	380	54	308	18	3	321	56	-	58	236	7	2	290	9	-	51 - 200 persons
มากกว่า 200 คน	283	54	218	11	5	230	48	-	67	171	2	4	221	15	-	More than 200 persons

ที่มา : สำมะโนอุตสาหกรรม พ.ศ.2550 จังหวัด ชลบุรี

สำนักงานสถิติแห่งชาติ กระทรวงเทคโนโลยีสารสนเทศและการสื่อสาร

Source : The 2007 Industrial Census, Chon Buri Province, National Statistical Office, Ministry of Information and Communication Technology

ตาราง 6 ค่าตอบแทนแรงงานที่มี 250 อันดับตามขนาดของสถานประกอบการ

TABLE 6 REMUNERATION IN 2006 BY SIZE OF ESTABLISHMENT

ขนาดของสถานประกอบการ	จำนวน สถาน- ประกอบการ Number of establishments	จำนวนผู้จ้าง Number of employees	รวม Total	ผู้จ้างในกรรมสิทธิ์การผลิต Operatives						ผู้จ้างอื่น ๆ Other employees						เงินที่สถานประกอบการ จ่ายสมทบกองทุน เพื่อการประกันสังคม ฯลฯ Employer's contribution to social security	รวม Total	เงินที่สถานประกอบการ จ่ายสมทบกองทุน เพื่อการประกันสังคม ฯลฯ Employer's contribution to social security	Size of establishment					
				ค่าจ้าง เงินเดือน Wages, salaries	ค่าล่วงเวลา โบนัส ฯลฯ Overtime bonus etc.	สวัสดิการและผลประโยชน์ อื่น ๆ Fringe benefits Others		ค่าจ้าง เงินเดือน Wages, salaries	ค่าล่วงเวลา โบนัส ฯลฯ Overtime bonus etc.	สวัสดิการและผลประโยชน์ อื่น ๆ Fringe benefits Others		รวม Total	ค่าจ้าง เงินเดือน Wages, salaries	ค่าล่วงเวลา โบนัส ฯลฯ Overtime bonus etc.	สวัสดิการและผลประโยชน์ อื่น ๆ Fringe benefits Others					รวม Total	เงินที่สถานประกอบการ จ่ายสมทบกองทุน เพื่อการประกันสังคม ฯลฯ Employer's contribution to social security			
						ค่าจ้าง เงินเดือน Wages, salaries	ค่าล่วงเวลา โบนัส ฯลฯ Overtime bonus etc.			ค่าจ้าง เงินเดือน Wages, salaries	ค่าล่วงเวลา โบนัส ฯลฯ Overtime bonus etc.				ค่าจ้าง เงินเดือน Wages, salaries							ค่าล่วงเวลา โบนัส ฯลฯ Overtime bonus etc.	ค่าจ้าง เงินเดือน Wages, salaries	ค่าล่วงเวลา โบนัส ฯลฯ Overtime bonus etc.
รวม	4,546	248,856	35,782,431.3	27,049,779.9	18,130,928.2	6,908,909.5	97,589.6	1,093,757.2	818,595.4	8,733,651.3	6,409,544.2	1,609,258.4	40,986.0	365,344.2	307,518.6	Total								
1 - 15 คน	3,498	7,219	609,947.4	575,701.5	510,222.2	33,290.8	983.3	16,028.0	15,177.3	34,245.9	31,118.2	1,560.3	50.0	179.2	1,338.1	1 - 15 persons								
16 - 25 คน	166	3,317	326,883.3	238,351.2	206,163.1	17,808.6	624.7	3,266.5	10,488.3	88,532.2	75,951.2	7,313.2	79.6	1,234.3	3,953.8	16 - 25 persons								
26 - 30 คน	60	1,668	185,295.9	140,878.9	117,789.4	13,573.6	630.8	2,598.4	6,286.7	44,416.9	35,202.9	5,917.5	61.0	1,317.1	1,918.5	26 - 30 persons								
31 - 50 คน	159	6,383	751,015.7	527,228.0	411,035.5	80,948.1	1,555.5	14,122.7	19,566.3	223,787.7	182,456.5	25,405.9	876.2	6,665.0	8,384.0	31 - 50 persons								
51 - 200 คน	380	40,351	5,328,992.2	3,907,329.8	2,795,859.6	78,665.6	8,113.9	168,447.1	148,256.6	1,421,662.4	1,140,562.5	180,480.1	2,936.4	46,268.2	51,415.2	51 - 200 persons								
มากกว่า 200 คน	283	189,918	28,580,296.7	21,660,290.5	14,089,858.4	5,976,636.0	85,681.5	889,294.5	618,820.1	6,920,006.2	4,944,252.8	1,388,581.4	36,982.7	309,880.3	240,509.0	More than 200 persons								

ที่มา : สำนักอุตสาหกรรม พ.ศ.2550 จังหวัด ชลบุรี สำนักงานสถิติแห่งชาติ กระทรวงเทคโนโลยีสารสนเทศและการสื่อสาร  
Source : The 2007 Industrial Census, Chon Buri Province, National Statistical Office, Ministry of Information and Communication Technology

ตาราง 7 มูลค่าวัตถุดิบและวัสดุประกอบ<sup>๑</sup> และสินค้าคงเหลือต้นปีและปลายปี 2549 จำนวนตามขนาดของสถานประกอบการ  
TABLE 7 VALUE OF STOCKS AT THE BEGINNING AND THE END OF 2006 BY SIZE OF ESTABLISHMENT

ขนาดของสถานประกอบการ	จำนวน สถาน- ประกอบการ Number of establishments	มูลค่า ณ ต้นปี 2549 At the beginning of 2006					มูลค่า ณ ปลายปี 2549 At the end of 2006					Size of establishment
		รวม Total	วัตถุดิบ และ วัสดุประกอบ <sup>๑</sup> Materials and components	สินค้า ระหว่าง ผลิต Work in progress	สินค้า สำเร็จรูป Finished goods	สินค้าที่ซื้อมา จำหน่ายใน สภาพเดิม Goods purchased for resale	รวม Total	วัตถุดิบ และ วัสดุประกอบ <sup>๑</sup> Materials and components	สินค้า ระหว่าง ผลิต Work in progress	สินค้า สำเร็จรูป Finished goods	สินค้าที่ซื้อมา จำหน่ายใน สภาพเดิม Goods purchased for resale	
รวม	4,546	101,075,303.5	60,487,487.0	13,556,851.3	25,650,369.4	1,380,595.8	107,725,633.4	62,230,898.9	13,527,163.6	30,185,004.3	1,782,566.7	Total
1 - 15 คน	3,498	424,819.2	227,616.3	67,282.5	93,751.3	36,169.1	536,931.6	244,827.4	76,029.9	179,311.6	36,762.7	1 - 15 persons
16 - 25 คน	166	971,399.6	447,481.5	177,287.3	323,689.4	22,941.3	1,032,795.2	399,103.9	201,576.0	412,981.9	19,133.4	16 - 25 persons
26 - 30 คน	60	939,825.6	251,955.1	264,651.6	387,213.9	36,005.1	1,098,590.9	232,732.5	356,713.8	477,641.8	31,502.7	26 - 30 persons
31 - 50 คน	159	2,975,679.0	1,309,860.4	343,247.6	1,190,795.1	131,775.9	3,610,087.1	1,342,775.5	558,746.8	1,528,244.9	180,319.9	31 - 50 persons
51 - 200 คน	380	13,930,263.1	7,962,378.0	1,784,330.3	3,941,916.3	241,638.6	16,080,327.3	8,565,207.1	2,257,960.1	4,793,266.3	463,893.8	51 - 200 persons
มากกว่า 200 คน	283	81,833,317.1	50,288,195.7	10,920,052.1	19,713,003.4	912,065.9	85,366,901.3	51,446,252.4	10,076,137.0	22,793,557.8	1,050,954.1	More than 200 persons

ที่มา : สำนักงานสถิติแห่งชาติ กระทรวงเทคโนโลยีสารสนเทศและการสื่อสาร

Province, National Statistical Office, Ministry of Information and Communication Technology



ตาราง 8 ส่วนเปลี่ยนแปลงของมูลค่าวัตถุดิบและวัสดุประกอบฯ และสินค้าคงเหลือในปี 2549 จำแนกตามขนาดของสถานประกอบการ

TABLE 8 CHANGE IN VALUE OF STOCKS IN 2006 BY SIZE OF ESTABLISHMENT

ขนาดของสถานประกอบการ	จำนวนสถาน- ประกอบการ Number of establishments	ส่วนเปลี่ยนแปลงของมูลค่าวัตถุดิบและวัสดุประกอบฯ และสินค้าคงเหลือ					Change in value of stocks		Size of establishment
		รวม Total	วัตถุดิบและ วัสดุประกอบฯ Materials and components	สินค้าระหว่าง ผลิต Work in progress	สินค้า สำเร็จรูป Finished goods	สินค้าที่ จำหน่ายในสภาพเดิม Goods purchased for resale			
รวม	4,546	6,650,330.0	1,743,411.8	-29,687.8	4,534,635.0	401,970.9	Total		
1 - 15 คน	3,498	112,112.4	17,211.0	8,747.5	85,560.3	593.6	1 - 15 persons		
16 - 25 คน	166	61,395.7	-48,377.6	24,288.7	89,292.5	-3,807.9	16 - 25 persons		
26 - 30 คน	60	158,765.3	-19,222.6	92,062.3	90,428.0	-4,502.4	26 - 30 persons		
31 - 50 คน	159	634,408.1	32,915.1	215,499.2	337,449.8	48,544.1	31 - 50 persons		
51 - 200 คน	380	2,150,064.2	602,829.1	473,629.8	851,350.0	222,255.2	51 - 200 persons		
มากกว่า 200 คน	283	3,533,584.3	1,158,056.7	-843,915.1	3,080,554.4	138,888.3	More than 200 persons		

ที่มา : สำนักอุตสาหกรรม พ.ศ.2550 จังหวัด ชลบุรี สำนักงานสถิติแห่งชาติ กระทรวงเทคโนโลยีสารสนเทศและการสื่อสาร

Source : The 2007 Industrial Census, Chon Buri Province, National Statistical Office, Ministry of Information and Communication Technology

(พันบาท In Thousand Baht)

ตาราง 9 ค่าใช้จ่ายเงินและค่าภาษีมูลค่าเพิ่มของสถานประกอบการอุตสาหกรรมผลิตในปี 2549 จำแนกตามขนาดของสถานประกอบการ

TABLE 9 TOTAL EXPENSES AND NET VALUE ADDED TAX OF MANUFACTURING ESTABLISHMENTS IN 2006 BY SIZE OF ESTABLISHMENT

ขนาดของสถานประกอบการ	จำนวน สถาน- ประกอบการ Number of establishments	รวม Total	ค่าซื้อวัตถุดิบ และวัสดุประกอบ ที่ใช้ในการผลิต Purchase of materials and components	ค่าซื้อเพลิง และค่าไฟฟ้า ที่ใช้ซึ่งใช้ในการผลิต Cost of fuels, cost of electricity used in production	ค่าติดตั้งซ่อมแซมและ บำรุงรักษามูลค่าน้ำ ที่จำหน่ายให้ลูกค้า Cost of repair and maintenance sales of goods of purchase	ค่าติดตั้งซ่อมแซมและ บำรุงรักษาเครื่องจักร เครื่องมือ Cost of repair and maintenance of machinery and equipment	ค่าซื้อสินค้า ที่ซื้อเข้ามาขาย ในสภาพเดิม Purchase of goods for resale	ค่าจ้างเหมาช่างให้ สถานประกอบการ เพื่อผลิตสินค้าให้ Cost of contract and commission work	ค่าใช้จ่าย ในการขาย Cost of sale	ค่าใช้จ่าย ในการบริหาร และดำเนินงาน Administrative expense	ค่าใช้จ่ายอื่น ๆ Other taxes	ค่าภาษี มูลค่าเพิ่ม สุทธิ Net value added tax	Size of establishment
รวม	4,546	945,404,360.30	757,330,165.30	37,233,108.20	1,383,529.30	29,299,877.70	21,957,636.40	2,192,048.10	13,157,238.60	37,959,777.70	36,122,724.30	12,168,036.90	Total
1 - 15 คน	3,498	6,356,618.60	5,019,391.40	304,896.70	19,172.60	85,874.70	105,831.70	47,159.70	72,665.30	570,128.60	15,641.40	95,920.50	1 - 15 persons
16 - 25 คน	166	7,213,150.40	2,814,364.80	256,652.90	181,507.10	378,828.10	271,803.50	54,988.70	122,932.10	343,799.60	2,624,139.70	164,500.70	16 - 25 persons
26 - 30 คน	60	2,163,628.60	1,672,609.10	122,944.10	7,600.40	27,758.10	59,279.80	8,969.70	68,855.20	152,802.30	5,072.10	92,012.90	26 - 30 persons
31 - 50 คน	159	12,711,317.70	7,204,310.20	600,502.10	47,832.80	302,199.00	1,912,076.60	44,457.70	508,013.50	1,352,455.10	338,150.30	543,140.90	31 - 50 persons
51 - 200 คน	380	113,763,451.00	86,353,607.80	5,115,711.30	418,466.60	1,816,570.80	1,970,666.00	445,923.20	1,911,250.10	5,714,298.60	3,651,282.30	2,870,522.60	51 - 200 persons
มากกว่า 200 คน	283	803,196,194.00	654,265,881.90	30,832,401.10	708,949.70	26,688,647.00	17,637,978.80	1,590,549.10	10,473,522.40	29,826,293.40	2,133,968.90	8,401,939.30	More than 200 persons

ที่มา : สำมะโนอุตสาหกรรม พ.ศ.2550 จังหวัด ชลบุรี  
Source : The 2007 Industrial Census, Chon Buri Province, National Statistical Office, Ministry of Information and Communication Technology

ตาราง 10 รายรับทั้งสิ้นของสถานประกอบการอุตสาหกรรมผลิตในปี 2549 จำแนกตามขนาดของสถานประกอบการ

TABLE 10 TOTAL RECEIPTS OF MANUFACTURING ESTABLISHMENTS IN 2006 BY SIZE OF ESTABLISHMENT

		(พันบาท In Thousand Baht)											
ขนาดของสถานประกอบการ	จำนวน สถานประกอบการ	รวม Total	มูลค่าขายผลิต goods produced	รายรับจาก การขายสินค้า ที่ซื้อเข้ามา ในสภาพเดิม Sales of goods purchased for resale	รายรับจากการ รับจ้างจัดทำ ผลิตสินค้า contract and commission work	รายรับจากการให้ บริการ บำรุงรักษา ซ่อมแซม Receipts for repair and installation work done for others	รายรับจากการให้ เช่าที่ดิน Receipts for rent on land	รายรับจากการให้เช่า อาคารหรือที่ดิน-ต่าง อาคาร Receipts for rent on building, vehicle, machinery and equipment	เงินปันผล Dividend	ดอกเบี้ย Interest	กำไรจากการ เปลี่ยนแปลง อัตราแลกเปลี่ยน Gain from currency exchange	รายรับอื่น ๆ Other receipts	Size of establishment
รวม	4,546	1,147,464,481.5	1,102,327,600.1	22,782,264.5	1,637,378.8	1,946,839.2	78,678.9	494,746.2	4,066,492.7	890,570.1	8,526,351.7	4,713,559.3	Total
1 - 15 คน	3,498	7,836,095.7	7,450,781.6	130,599.9	142,758.3	66,601.6	-	16,317.9	-	3,508.1	2,881.2	22,647.0	1 - 15 persons
16 - 25 คน	166	5,671,445.0	4,976,789.0	214,071.9	31,031.8	85,768.6	-	270,878.8	-	14,605.3	37,727.6	40,571.9	16 - 25 persons
26 - 30 คน	60	2,411,423.7	2,300,466.6	82,209.8	10,244.4	658.2	-	568.4	-	535.0	11,463.1	5,278.1	26 - 30 persons
31 - 50 คน	159	15,285,077.4	12,798,513.7	2,150,236.0	31,598.7	19,698.5	4,484.1	10,301.0	1,333.0	26,179.6	144,434.9	98,297.7	31 - 50 persons
51 - 200 คน	380	131,899,779.4	125,586,224.8	2,116,588.6	281,107.7	438,331.3	19,340.7	56,201.9	162,944.2	251,605.7	2,344,385.2	643,049.3	51 - 200 persons
มากกว่า 200 คน	283	984,360,660.4	949,214,824.3	18,088,558.3	1,140,638.0	1,335,781.0	54,854.1	140,478.2	3,902,215.4	594,136.3	5,985,459.7	3,903,715.2	More than 200 persons

ที่มา : สำนักอุตสาหกรรม พ.ศ.2550 จังหวัด ชลบุรี สำนักงานสถิติแห่งชาติ กระทรวงเทคโนโลยีสารสนเทศและการสื่อสาร

Source : The 2007 Industrial Census, Chon Province, National Statistical Office, Ministry of Information and Communication Technology

ตาราง 11 มูลค่าตามบัญชีของสินทรัพย์ถาวรปี 2549 จำนวนสถานประกอบกิจการประเภท  
TABLE 11 BOOK VALUE OF FIXED ASSETS IN 2006 BY SIZE OF ESTABLISHMENT

ขนาดของสถานประกอบกิจการ	จำนวนสถานประกอบกิจการ Number of establishments	มูลค่าสินทรัพย์ถาวรต้นงวด Book value of fixed assets 1 Jan. 2006						มูลค่าสินทรัพย์ถาวรปลายงวด Book value of fixed assets 31 Dec. 2006						ขนาดของสถานประกอบกิจการ Size of establishment			
		รวม Total	ที่ดิน Land	อาคารและสิ่งก่อสร้าง Building and construction	เครื่องจักร Machinery	ยานพาหนะ Vehicles	เครื่องใช้สำนักงาน Office appliances	เครื่องมืออื่นๆ Equipment	สินทรัพย์ถาวรอื่น ๆ Other fixed assets	รวม Total	ที่ดิน Land	อาคารและสิ่งก่อสร้าง Building and construction	เครื่องจักร Machinery		ยานพาหนะ Vehicles	เครื่องใช้สำนักงาน Office appliances	เครื่องมืออื่นๆ Equipment
รวม	4,546	321,490,312.5	27,428,383.7	94,374,708.5	130,065,467.3	4,945,181.9	6,001,882.3	10,865,631.7	47,809,057.1	337,932,748.1	27,849,097.3	92,666,766.7	163,567,825.6	4,711,447.2	6,166,687.7	13,602,419.7	29,368,503.9
1 - 15 คน	3,498	4,775,362.6	1,687,974.5	1,312,254.5	731,681.2	883,916.0	58,360.8	89,398.0	11,777.5	4,570,972.1	1,697,357.3	1,272,596.6	709,462.0	713,995.8	63,149.2	101,486.2	12,924.8
16 - 25 คน	166	3,803,425.2	574,203.3	686,642.6	971,015.5	219,147.8	97,149.4	72,788.2	1,182,478.4	3,933,886.8	580,566.6	657,748.0	959,624.6	220,871.0	104,618.1	77,594.8	1,332,863.7
26 - 30 คน	60	1,538,486.6	213,342.3	370,533.3	747,925.1	116,711.1	17,117.2	65,360.7	7,496.8	1,488,538.0	213,773.8	349,731.0	726,753.6	102,880.5	17,227.7	70,394.0	7,777.4
31 - 50 คน	159	7,745,339.7	1,241,092.7	1,765,843.3	4,026,722.1	290,206.2	140,861.2	157,408.0	123,206.2	7,771,912.6	1,271,668.7	1,844,192.3	3,745,632.4	311,296.3	130,608.3	170,969.4	297,545.2
51 - 200 คน	380	47,305,301.5	4,906,090.3	10,175,867.8	27,609,636.8	1,272,924.3	754,713.1	1,599,046.4	987,022.8	53,079,296.7	4,856,606.2	10,239,712.6	30,562,904.9	1,241,472.1	825,199.0	4,225,232.1	1,128,169.8
มากกว่า 200 คน	283	256,322,396.9	18,805,680.6	80,063,567.0	95,978,486.5	2,162,276.5	4,933,680.7	8,881,630.3	45,497,075.4	267,088,142.0	19,229,124.7	78,302,786.2	126,863,448.1	2,120,931.5	5,025,885.4	8,956,743.2	26,589,222.9

ที่มา : สำมะโนอุตสาหกรรม พ.ศ.2550 จังหวัด ชลบุรี

Source : The 2007 Industrial Census, Chon Buri Province, National Statistical Office, Ministry of Information and Communication Technology

ตาราง 12 มูลค่าสินทรัพย์ถาวรที่เปลี่ยนแปลงระหว่าง มกราคม - ธันวาคม 2549 จำแนกตามขนาดของสถานประกอบการ

TABLE 12 VALUE OF FIXED ASSETS CHANGE IN JANUARY - DECEMBER 2006 BY SIZE OF ESTABLISHMENT

ขนาดของสถานประกอบการ	จำนวน สถาน- ประกอบการ Number of establishments	มูลค่าสินทรัพย์ถาวรที่เปลี่ยนแปลง		Change in value of fixed assets			Size of establishment
		รวม Total	มูลค่าสินทรัพย์ ถาวรที่ซื้อหรือ ผลิตขึ้นเอง Value of new or cost producing of fixed assets	มูลค่าสินทรัพย์ ถาวรที่ขาย Value of disposal of fixed assets	ค่าโอน กรรมสิทธิ์ Ownership transfer fee		
รวม	4,546	52,872,295.0	47,234,995.4	5,313,691.8	323,607.9	Total	
1 - 15 คน	3,498	166,646.3	158,488.9	8,121.4	36.0	1 - 15 persons	
16 - 25 คน	166	359,979.8	208,795.4	11,976.1	139,208.3	16 - 25 persons	
26 - 30 คน	60	75,390.6	72,857.7	2,492.9	40.0	26 - 30 persons	
31 - 50 คน	159	1,144,934.4	1,075,008.4	69,926.1	-	31 - 50 persons	
51 - 200 คน	380	10,074,968.8	9,321,199.4	688,825.5	64,943.9	51 - 200 persons	
มากกว่า 200 คน	283	41,050,375.1	36,398,645.5	4,532,349.9	119,379.7	More than 200 persons	

ที่มา : สำมะโนอุตสาหกรรม พ.ศ.2550 จังหวัด ชลบุรี สำนักงานสถิติแห่งชาติ กระทรวงเทคโนโลยีสารสนเทศและการสื่อสาร

Source : The 2007 Industrial Census, Chon Buri Province, National Statistical Office, Ministry of Information and Communication Technology

ตอนที่ 2 ข้อมูลการดำเนินงานของสถานประกอบการ  
จำแนกตามหมวดอุตสาหกรรม

## สารบัญตารางสถิติ

- ตอนที่ 2 ข้อมูลการดำเนินงานกิจการจำแนกตามหมวดอุตสาหกรรม
- ตาราง 1 สถิติมูลฐานอุตสาหกรรมการผลิตในปี 2549 จำแนกตามหมวดอุตสาหกรรม
- ตาราง 2 มูลค่าผลผลิตของสถานประกอบการอุตสาหกรรมการผลิตในปี 2549 จำแนกตามหมวดอุตสาหกรรม
- ตาราง 3 ค่าใช้จ่ายขั้นกลางของสถานประกอบการอุตสาหกรรมการผลิตในปี 2549 จำแนกตามหมวดอุตสาหกรรม
- ตาราง 4 คนทำงานในสถานประกอบการอุตสาหกรรมการผลิตในปี 2549 จำแนกตามสถานภาพการทำงาน เพศ และหมวดอุตสาหกรรม
- ตาราง 5 จำนวนสถานประกอบการอุตสาหกรรมการผลิต จำแนกตามจำนวนวันทำงานต่อสัปดาห์ จำนวนชั่วโมงทำงานเฉลี่ยต่อวันของลูกจ้าง และหมวดอุตสาหกรรม
- ตาราง 6 ค่าตอบแทนแรงงานในปี 2549 จำแนกตามหมวดอุตสาหกรรม
- ตาราง 7 มูลค่าวัตถุดิบและวัสดุประกอบฯ และสินค้าคงเหลือต้นปีและปลายปี 2549 จำแนกตามหมวดอุตสาหกรรม
- ตาราง 8 ส่วนเปลี่ยนแปลงของมูลค่าวัตถุดิบและวัสดุประกอบฯ และสินค้าคงเหลือในปี 2549 จำแนกตามหมวดอุตสาหกรรม
- ตาราง 9 ค่าใช้จ่ายทั้งสิ้นและค่าภาษีมูลค่าเพิ่มสุทธิของสถานประกอบการอุตสาหกรรมการผลิตในปี 2549 จำแนกตามหมวดอุตสาหกรรม
- ตาราง 10 รายรับทั้งสิ้นของสถานประกอบการอุตสาหกรรมการผลิตในปี 2549 จำแนกตามหมวดอุตสาหกรรม
- ตาราง 11 มูลค่าตามบัญชีของสินทรัพย์ถาวรในปี 2549 จำแนกตามหมวดอุตสาหกรรม
- ตาราง 12 มูลค่าสินทรัพย์ถาวรที่เปลี่ยนแปลงระหว่าง มกราคม - ธันวาคม 2549 จำแนกตามหมวดอุตสาหกรรม

ตาราง 1 สถิติฐานอุตสาหกรรมการผลิตในปี 2549 จำแนกตามหมวดอุตสาหกรรม

TABLE 1 SUMMARY OF BASIC STATISTICS FOR MANUFACTURING ESTABLISHMENTS IN 2006 BY DIVISION OF INDUSTRY

รหัส Code	หมวดอุตสาหกรรม	จำนวน Number of establishments	จำนวน คนทำงาน Number of persons engaged	ลูกจ้าง Employees		มูลค่าผลิตภัณฑ์ Value of gross output	ค่าใช้จ่าย ขั้นกลาง Intermediate consumption	มูลค่าเพิ่ม Value added	Division of Industry
				จำนวน Number	ค่าตอบแทน เงินจ้าง Remuneration				
	<b>รวม</b>	<b>4,546</b>	<b>253,846</b>	<b>248,856</b>	<b>35,782,431.3</b>	<b>1,138,809,306.3</b>	<b>923,331,554.8</b>	<b>215,477,751.5</b>	<b>Total</b>
15	การผลิตเครื่องดื่ม อาหารและเครื่องดื่ม	516	21,640	20,807	2,308,310.0	39,465,773.2	32,261,535.4	7,204,237.9	Manufacture of food products and beverages
17	การผลิตสิ่งทอ	139	6,670	6,455	880,565.7	9,948,845.2	7,438,547.1	2,510,298.0	Manufacture of textiles
18	การผลิตเครื่องแต่งกาย รวมทั้งการดัดกระเป๋าดินทาง	1,098	7,623	6,176	753,183.3	7,449,420.6	6,142,843.7	1,306,576.9	Manufacture of wearing apparel; dressing and dyeing of fur
19	การฟอกและตกแต่งหนังฟอก รวมทั้งการผลิตกระเป๋าเดินทาง กระเป๋าถือ อนามัย เครื่องเขียนกระเป๋า และรองเท้า	33	13,401	13,395	1,615,952.0	12,056,819.2	8,497,411.4	3,559,407.8	Tanning and dressing of leather; manufacture of luggage, handbags, saddlery, harness and footwear
20	การผลิตไม้และผลิตภัณฑ์จากไม้และไม้ก๊อก ยกเว้น เฟอร์นิเจอร์ รวมทั้งการผลิตสิ่งของที่ทำจากฟางและวัสดุลักษณะอื่นๆ	186	5,188	4,963	421,285.3	5,180,437.0	4,144,198.1	1,036,239.0	Manufacture of wood and of products of wood and cork, except furniture; manufacture of articles of straw and plaiting materials
21	การผลิตกระดาษและผลิตภัณฑ์กระดาษ	33	1,979	1,948	218,062.2	3,345,233.2	2,434,865.3	910,367.9	Manufacture of paper and paper products
22	การผลิตสิ่งพิมพ์ และการทำด้านสื่ออื่นที่	125	857	686	58,606.9	362,188.2	263,886.5	98,301.8	Publishing, printing and reproduction of recorded media
23	การผลิตผลิตภัณฑ์พลาสติก								Manufacture of coke, refined petroleum products and nuclear fuel
24	น้ำมันปิโตรเลียมและผลิตภัณฑ์	7	1,545	1,545	224,895.6	292,106,777.9	276,155,673.3	15,951,104.6	Manufacture of chemicals and chemical products
25	การผลิตเคมีภัณฑ์และผลิตภัณฑ์	65	8,562	8,543	1,340,021.1	97,526,862.7	82,441,212.2	15,085,650.6	Manufacture of rubber and plastics products
26	การผลิตผลิตภัณฑ์ยางและพลาสติก	170	24,835	24,789	3,490,862.8	47,305,497.2	37,579,601.0	9,725,896.1	Manufacture of other non-metallic mineral products
27	การผลิตผลิตภัณฑ์จากแร่โลหะ	202	7,924	7,663	995,632.9	17,629,820.4	14,007,472.1	3,622,348.3	Manufacture of basic metals
28	การผลิตโลหะขั้นมูลฐาน	70	9,083	9,034	1,247,799.2	43,729,874.3	39,194,326.8	4,535,547.5	Manufacture of fabricated metal products, except machinery and equipment
29	การผลิตเครื่องจักรและอุปกรณ์ที่มีได้ประเภทไว้ในที่อื่น	1,054	22,313	21,258	2,661,819.6	31,531,852.2	25,515,370.9	6,016,481.3	Manufacture of machinery and equipment n.e.c.
30	การผลิตเครื่องจักรและอุปกรณ์ที่มีได้ประเภทไว้ในที่อื่น	146	19,164	19,095	3,468,275.6	49,095,097.2	42,295,089.7	6,800,007.5	Manufacture of office, accounting and computing machinery
31	การผลิตเครื่องจักรและอุปกรณ์ที่มีได้ประเภทไว้ในที่อื่น	3	5,603	5,603	D	D	D	D	Manufacture of electrical machinery and apparatus n.e.c.
32	การผลิตเครื่องจักรและอุปกรณ์ที่มีได้ประเภทไว้ในที่อื่น	40	7,718	7,702	1,155,881.4	12,504,837.6	10,679,095.9	1,825,741.6	Manufacture of radio, television and communication equipment and apparatus
33	การผลิตอุปกรณ์ที่ใช้ในทางการแพทย์ การวัดความถี่ และอุปกรณ์ที่ใช้ในทางทัศนศาสตร์ นาฬิกา	61	29,565	29,559	5,020,243.7	313,072,509.3	208,239,386.7	104,833,122.5	Manufacture of medical, precision and optical instruments, watches and clocks
34	การผลิตยานยนต์ รถแทรกเตอร์รถพ่วง	8	185	173	22,007.0	145,708.3	118,573.1	27,135.2	Manufacture of motor vehicles, trailers and semi-trailers
35	การผลิตเครื่องอุปโภคบริโภคอื่นๆ	140	33,788	33,735	6,069,436.1	135,011,598.8	109,691,400.7	25,320,198.1	Manufacture of other transport equipment
36	การผลิตเฟอร์นิเจอร์ รวมทั้งการผลิตที่มีได้ประเภทไว้ในที่อื่น	35	1,264	1,238	136,466.1	731,702.2	424,548.8	307,153.4	Manufacture of furniture; manufacturing n.e.c.
37	การนำผลิตภัณฑ์กลับมาผลิตเป็นวัสดุขั้นใหม่	413	24,912	24,461	2,910,463.3	17,882,340.7	14,101,527.3	3,789,813.5	Recycling
37		2	28	28	D	D	D	D	

หมายเหตุ : D หมายถึง ตัวเลขที่ไม่เปิดเผย

Note : D means disclosure prohibited.

ที่มา : ฐานข้อมูลอุตสาหกรรม พ.ศ.2550 จังหวัด ชลบุรี

Source : The 2007 Industrial Census, Chon Buri Province, National Statistical Office, Ministry of Information and Communication Technology

สำนักงานสถิติแห่งชาติ กระทรวงเทคโนโลยีสารสนเทศและการสื่อสาร



ตาราง 2 มูลค่าผลิตของสถานประกอบการอุตสาหกรรมผลิตในปี 2549 อื่นตามหมวดอุตสาหกรรม

TABLE 2 VALUE OF GROSS OUTPUT OF MANUFACTURING ESTABLISHMENTS IN 2006 BY DIVISION OF INDUSTRY

รหัส Code	หมวดอุตสาหกรรม	จำนวน สถาน- ประกอบ Number of establishments	รวม Total	มูลค่าขายผลิต Sales of goods produced	รายจากราย ขายสินค้า ที่ซื้อเข้ามาขาย ในสภาพเดิม Sales of goods purchased for resale	รายรับจากการ รับจ้างทำ ผลิตสินค้า Receipts for contract and commission work	รายรับจากการ ให้บริการบำรุง รักษา ซ่อมแซมและติดตั้ง ให้กลับมา ใช้งานได้ Receipts for repair and installation work etc.	รายรับจากการ ให้เช่าอาคาร และรายอื่น ๆ Receipts for rent on building etc. and other receipts	ส่วนเปลี่ยนแปลง มูลค่าสินค้าคงเหลือ Change in value of stocks of goods	Division of Industry
	<b>รวม</b>	<b>4,546</b>	<b>1,138,809,306.3</b>	<b>1,102,327,600.1</b>	<b>22,782,264.5</b>	<b>1,637,378.8</b>	<b>1,946,839.2</b>	<b>5,208,305.5</b>	<b>4,906,918.1</b>	<b>Total</b>
15	การผลิตเครื่องดื่มแอลกอฮอล์	516	39,465,773.2	36,185,134.8	2,285,665.6	4,759.6	4,690.6	225,009.6	760,513.0	Manufacture of food products and beverages
17	การผลิตสิ่งทอ	139	9,948,845.2	9,027,518.5	706,239.0	3,527.7	-	104,482.8	107,077.1	Manufacture of textiles
18	การผลิตเครื่องนุ่งห่ม	1,098	7,449,420.6	7,476,701.2	23,230.2	31,986.5	2,402.3	1,929.0	-86,828.6	Manufacture of wearing apparel; dressing and dyeing of fur
19	การฟอกและตกแต่งหนัง	33	12,056,819.2	11,251,552.3	-	46,682.7	373,594.6	357,780.5	27,209.2	Tanning and dressing of leather; manufacture of luggage, handbags, saddlery, harness and footwear
20	การผลิตไม้และผลิตภัณฑ์จากไม้	186	5,180,437.0	5,012,586.6	49,541.9	4,428.3	1,590.4	92,883.2	19,406.7	Manufacture of wood and of products of wood and cork, except furniture; manufacture of articles of straw and plaiting materials
21	การผลิตกระดาษและผลิตภัณฑ์กระดาษ	33	3,345,233.2	3,227,407.9	39,157.5	-	-	41,499.8	37,168.0	Manufacture of paper and paper products
22	การผลิตฟิล์มและกระดาษถ่ายภาพ	125	362,188.2	350,426.8	9,341.9	1,008.2	-	1,721.4	-310.0	Publishing, printing and reproduction of recorded media
23	การผลิตผลิตภัณฑ์ปิโตรเลียม	7	292,106,777.9	285,722,423.7	4,475,810.3	-	1,138,903.8	275,314.9	494,325.1	Manufacture of coke, refined petroleum products and nuclear fuel
24	การผลิตเคมีภัณฑ์และผลิตภัณฑ์	65	97,526,862.7	95,327,624.1	1,475,673.9	36,027.0	20,919.9	381,811.6	284,806.1	Manufacture of chemicals and chemical products
25	การผลิตพลาสติกและพลาสติก	170	47,305,497.2	44,951,836.8	831,561.8	58,546.2	1,789.7	334,161.5	1,127,601.1	Manufacture of rubber and plastics products
26	การผลิตเครื่องจักรกล	202	17,629,820.4	17,336,515.7	333,485.8	3,380.0	10,851.6	57,579.6	-111,992.2	Manufacture of other non-metallic mineral products
27	การผลิตโลหะขั้นมูลฐาน	70	43,729,874.3	42,681,625.8	648,633.3	77,704.3	55.3	225,530.8	96,324.9	Manufacture of basic metals
28	การผลิตเครื่องจักรกลที่ทำงานด้วยเครื่องยนต์	1,054	31,531,852.2	29,299,042.6	315,172.9	262,678.3	158,317.4	205,568.5	1,291,072.6	Manufacture of fabricated metal products, except machinery and equipment
29	การผลิตเครื่องจักรกลไฟฟ้า	146	49,095,097.2	47,278,221.5	615,858.2	331,706.2	182,695.5	580,782.5	105,833.2	Manufacture of machinery and equipment n.e.c.
30	การผลิตเครื่องจักรกลที่ทำงานด้วยไฟฟ้า	3	D	D	-	-	-	D	D	Manufacture of office, accounting and computing machinery
31	การผลิตเครื่องจักรกลที่ใช้พลังงาน	40	12,504,837.6	12,084,554.5	37,070.9	-	241,593.3	182,307.6	176,745.5	Manufacture of electrical machinery and apparatus n.e.c.
32	การผลิตอุปกรณ์อิเล็กทรอนิกส์	61	313,072,509.3	311,049,148.3	1,030,432.1	346,453.1	150.0	521,996.4	124,329.3	Manufacture of radio, television and communication equipment and apparatus
33	การผลิตอุปกรณ์ที่ใช้ทางการแพทย์	8	145,708.3	143,419.3	-	-	-	51.9	2,237.1	Manufacture of medical, precision and optical instruments, watches and clocks
34	การผลิตยานยนต์	140	135,011,598.8	123,548,905.4	9,733,353.1	2,66,841.4	25,910.6	1,341,369.8	95,218.5	Manufacture of motor vehicles, trailers and semi-trailers
35	การผลิตเครื่องอุปโภคบริโภค	35	731,702.2	537,960.4	-	147,807.2	700.0	40,631.1	4,603.5	Manufacture of other transport equipment
36	การผลิตเฟอร์นิเจอร์	413	17,882,340.7	17,133,910.4	172,036.3	13,842.1	108.3	218,562.6	343,881.1	Manufacture of furniture, manufacturing n.e.c.
37	การนำกลับมาใช้ใหม่	2	D	D	-	-	-	-	-	Recycling

หมายเหตุ : D หมายถึง ตัวเลขที่ไม่เปิดเผย

Note : D means disclosure prohibited.

ที่มา : สำนักข้อมูลทางกรม พ.ศ.2550 จังหวัด ชลบุรี

Source : The 2007 Industrial Census, Chon Buri

Province, National Statistical Office, Ministry of Information and Communication Technology

ตาราง 3 ค่าใช้จ่ายขั้นกลางของสถานประกอบการอุตสาหกรรมผลิตในปี 2549 อุตสาหกรรมหัตถกรรม

TABLE 3 INTERMEDIATE CONSUMPTION OF MANUFACTURING ESTABLISHMENTS IN 2006 BY DIVISION OF INDUSTRY

รหัส Code	หมวดอุตสาหกรรม	จำนวน สถาน- ประกอบการ Number of establishments	รวม Total	ค่าซื้อวัตถุดิบ และวัสดุประกอบ ที่ใช้ในการผลิต Purchase of materials and components	ค่าเชื้อเพลิง และค่าไฟฟ้า ที่ใช้ในการผลิต Cost of fuels, cost of electricity used in production	ค่าติดตั้งซ่อมแซมและ บำรุงรักษาสินค้า ที่ซ่อมใหม่ใช้แล้ว Cost of repair and maintenance sales of goods of purchase	ค่าติดตั้งซ่อมแซมและ บำรุงรักษาเครื่องจักร เครื่องมือ Cost of repair and maintenance of machinery and equipment	ค่าซื้อสินค้า ที่ซ่อมจำหน่าย ในสภาพเดิม Purchase of goods for resale	ค่าจ้างช่างฝีมือ สถานประกอบการ อื่นผลิตให้ Cost of contract and commission work	ค่าใช้จ่ายอื่น ๆ Other expenses	ส่วนเปลี่ยนแปลง มูลค่าวัตถุดิบและ วัสดุประกอบฯ คงเหลือ Change in value of stocks of materials and components	Division of Industry
	<b>รวม</b>	<b>4,546</b>	<b>923,331,554.8</b>	<b>757,330,165.3</b>	<b>37,233,108.2</b>	<b>1,383,529.3</b>	<b>29,299,877.7</b>	<b>21,957,636.4</b>	<b>2,192,048.1</b>	<b>75,678,601.7</b>	<b>1,743,411.8</b>	<b>Total</b>
15	การผลิตผักอาหารและเครื่องดื่ม	516	32,261,535.4	22,554,099.4	1,795,885.8	113,863.5	550,521.7	2,014,625.1	5,966.9	4,675,616.6	-550,956.4	Manufacture of food products and beverages
17	การผลิตสิ่งทอ	139	7,438,547.1	4,762,070.8	825,033.1	4,048.0	107,596.9	734,209.7	64,303.3	961,274.1	19,988.7	Manufacture of textiles
18	การผลิตเครื่องแต่งกาย รวมทั้งการตกแต่งและย้อมสีขนสัตว์	1,098	6,142,843.7	4,763,968.3	214,904.4	32,400.0	41,782.4	16,724.8	19,656.7	891,188.7	-162,218.4	Manufacture of wearing apparel, dressing and dyeing of fur
19	การผลิตเครื่องหนังรองเท้า รวมทั้งการผลิตกระเป๋าเดินทาง											Tanning and dressing of leather, manufacture of luggage, handbags, saddlery, harness and footwear
20	การผลิตไม้และผลิตภัณฑ์จากไม้และไม้เทียม ไม้เทียม ไม้เทียม เซอร์มิเตอร์ รวมทั้งไม้เทียม อวนไม้ เครื่องเขียนตา และของทำ	33	8,497,411.4	7,673,045.7	219,012.5	906.7	41,815.5	9,087.8	25,098.6	1,005,315.8	477,071.2	Manufacture of wood and of products of wood and cork, except furniture; manufacture of articles of straw and plaiting materials
21	รวมทั้งการผลิตสิ่งของที่ทำจากหนังและวัสดุจากหนังอื่นๆ	186	4,144,198.1	2,874,043.1	177,570.1	17,006.8	68,680.5	38,337.2	4,781.8	844,876.1	-118,902.6	Manufacture of articles of straw and plaiting materials
22	การผลิตกระดาษและผลิตภัณฑ์กระดาษ	33	2,434,865.3	1,747,417.3	109,764.1	16,508.1	58,560.9	45,940.8	8,468.9	432,910.0	-15,295.2	Manufacture of paper and paper products
23	การผลิตสิ่งพิมพ์และสิ่งพิมพ์อื่น รวมทั้งสิ่งพิมพ์ที่ได้ออกตาม	125	263,886.5	135,138.7	17,677.2	322.7	3,811.5	12,296.1	2,171.9	96,179.0	3,710.5	Publishing, printing and reproduction of recorded media
24	น้ำมันปิโตรเลียมและเชื้อเพลิงปรมาณู	7	276,155,673.3	267,199,547.2	2,034,604.8	21,347.7	645,616.8	5,419,988.3	13,420.7	1,704,525.1	883,377.3	Manufacture of coke, refined petroleum products and nuclear fuel
25	การผลิตเคมีภัณฑ์และผลิตภัณฑ์เคมี	65	82,441,212.2	70,304,688.2	2,183,121.8	12,196.8	368,172.1	1,208,715.1	256,769.6	7,969,576.3	-137,972.2	Manufacture of chemicals and chemical products
26	การผลิตผลิตภัณฑ์พลาสติก	170	37,579,601.0	26,434,568.8	2,595,136.3	48,346.2	1,234,785.2	359,735.3	556,060.3	6,919,339.5	568,370.6	Manufacture of rubber and plastics products
27	การผลิตผลิตภัณฑ์จากแร่โลหะ	202	14,007,472.1	7,117,783.9	2,040,355.6	15,521.9	372,564.2	280,170.1	16,037.4	4,251,098.4	86,059.4	Manufacture of other non-metallic mineral products
28	การผลิตโลหะขั้นมูลฐาน	70	39,194,326.8	32,642,736.4	1,191,737.7	3,992.7	780,247.0	548,874.3	108,528.6	3,209,154.4	-709,055.7	Manufacture of basic metals
29	การผลิตเครื่องจักรและอุปกรณ์ รวมทั้งเครื่องจักรและอุปกรณ์	1,054	25,515,370.9	19,823,478.9	1,370,724.1	71,407.6	912,709.2	492,391.1	322,408.3	3,512,312.1	999,060.3	Manufacture of fabricated metal products, except machinery and equipment
30	การผลิตเครื่องจักรและอุปกรณ์ รวมทั้งเครื่องจักรและอุปกรณ์	146	42,295,089.7	30,317,255.6	1,465,270.8	339,212.3	1,201,008.3	636,319.9	139,840.0	8,217,161.4	20,978.5	Manufacture of machinery and equipment n.e.c.
31	การผลิตเครื่องจักรสำนักงาน เครื่องทำน้ำแข็ง และเครื่องคำนวณ	3	D	D	D	-	D	-	D	D	D	Manufacture of office, accounting and computing machinery
32	การผลิตเครื่องจักรและอุปกรณ์ไฟฟ้า ซึ่งมีได้แก่เครื่องจักรไฟฟ้าในครัวเรือน	40	10,679,095.9	8,170,215.0	387,625.9	183,857.2	260,070.0	31,605.7	24,303.3	1,744,351.8	123,133.0	Manufacture of electrical machinery and apparatus n.e.c.
33	การผลิตอุปกรณ์และเครื่องจักรวิทยุ โทรทัศน์และเครื่องจักร	61	208,239,386.7	165,329,753.3	13,277,273.6	396,185.6	16,722,351.2	917,138.9	273,637.1	11,960,877.7	637,830.7	Manufacture of radio, television and communication equipment and apparatus
34	การผลิตอุปกรณ์ที่ใช้ในทางการแพทย์ การวัดความถี่ และอุปกรณ์ที่ใช้ในทางวิทยาศาสตร์ ภาครัฐ	8	118,573.1	64,418.1	2,805.5	-	1,882.7	-	-	44,907.6	-4,559.2	Manufacture of medical, precision and optical instruments, watches and clocks
35	การผลิตยานยนต์ รถตู้และรถจักรยานยนต์	140	109,691,400.7	73,490,786.6	6,335,890.0	24,490.5	5,545,532.5	9,048,725.3	324,837.0	14,530,797.0	-390,341.8	Manufacture of motor vehicles, trailers and semi-trailers
36	การผลิตเครื่องอุปโภคบริโภค รวมทั้งการผลิตสิ่งที่มีได้แก่เครื่องใช้ในบ้าน	35	424,548.8	241,173.8	12,886.8	2,932.2	5,419.6	-	7,538.3	156,205.5	1,607.4	Manufacture of other transport equipment
37	การผลิตเฟอร์นิเจอร์ รวมทั้งการผลิตสิ่งที่มีได้แก่เครื่องใช้ในบ้าน	413	14,101,527.3	10,705,533.1	735,574.6	78,982.9	314,535.4	142,751.1	13,975.1	2,099,472.2	-10,702.9	Manufacture of furniture, manufacturing n.e.c.
37	การผลิตสิ่งพิมพ์และสิ่งพิมพ์อื่น	2	D	D	D	-	D	-	-	D	D	Recycling

หมายเหตุ : D หมายถึง ตัวเลขที่ไม่ได้เปิดเผย

Note : D means disclosure prohibited.

ที่มา : ข้อมูลอุตสาหกรรม พ.ศ.2550 จังหวัด สงขลา

สำนักงานสถิติแห่งชาติ กระทรวงเทคโนโลยีสารสนเทศและการสื่อสาร

ตาราง 4 คนทำงานในสถานประกอบการอุตสาหกรรมผลิตในปี 2549 จำแนกตามสถานภาพการทำงาน เพศ และหมวดอุตสาหกรรม

TABLE 4 PERSONS ENGAGED IN MANUFACTURING ESTABLISHMENTS IN 2006 BY WORK STATUS, SEX AND DIVISION OF INDUSTRY

รหัส Code	หมวดอุตสาหกรรม	จำนวน สถาน- ประกอบการ Number of establishments	รวม Total		คนทำงานโดยไม่ได้รับค่าจ้าง Unpaid workers		กำลังในกรรมวิสาหกิจผลิต Operatives						ผู้จ้างอื่น ๆ Other employees			Division of Industry				
			รวม Total	ชาย Male	หญิง Female	รวม Total	ชาย Male	หญิง Female	ผู้ปฏิบัติงานที่มีฝีมือ Skill labour		ผู้ปฏิบัติงานไม่มีฝีมือ Unskill labour		รวม Total	ชาย Male	หญิง Female					
									รวม Total	ชาย Male	หญิง Female	รวม Total					ชาย Male	หญิง Female		
รวม		4,546	133,104	120,741	4,990	2,711	2,279	112,739	104,589	142,532	80,264	62,268	71,795	32,475	39,320	34,529	17,655	16,874	Total	
15	การผลิตผลิตภัณฑ์อาหารและเครื่องดื่ม	516	21,640	9,296	12,344	833	419	414	18,500	7,746	10,357	5,172	5,186	8,142	2,574	2,307	1,131	1,176	Manufacture of food products and beverages	
17	การผลิตสิ่งทอ	139	6,670	2,706	3,964	215	103	112	5,384	2,301	3,283	1,940	2,329	1,315	954	871	302	569	Manufacture of textiles	
18	การผลิตเครื่องแต่งกายรวมทั้งการผลิตและขึ้นเส้นใย	1,098	7,623	2,556	5,067	1,447	448	999	5,518	1,894	3,624	1,758	3,245	515	379	658	214	444	Manufacture of wearing apparel, dressing and dyeing of fur	
19	การซ่อมและตกแต่งสิ่งทอรวมทั้งการผลิตกระดาษ	33	13,401	5,737	7,664	6	-	6	12,335	5,280	7,055	4,177	4,643	3,515	2,412	1,060	457	603	Tanning and dressing of leather; manufacture of luggage, handbags, saddlery, harness and footwear	
20	กระดาษและผลิตภัณฑ์จากไม้และไม้ก๊อกรวมทั้งกระดาษรีไซเคิล	186	5,188	2,493	2,695	225	132	94	4,613	2,170	2,443	1,370	1,742	1,501	800	350	191	159	Manufacture of wood and of products of wood and cork, except furniture; manufacture of articles of straw and plaiting materials	
21	การผลิตกระดาษและผลิตภัณฑ์กระดาษ	33	1,979	1,041	938	31	16	15	1,708	925	783	343	271	1,094	512	240	100	140	Manufacture of paper and paper products	
22	การผลิตกระดาษและผลิตภัณฑ์กระดาษ	125	857	528	328	170	115	56	641	407	235	378	206	58	29	45	7	38	Publishing, printing and reproduction of recorded media	
23	การผลิตผลิตภัณฑ์พลาสติก	7	1,545	1,213	332	-	-	-	1,033	931	102	920	102	11	-	512	282	230	Manufacture of coke, refined petroleum products and nuclear fuel	
24	การผลิตเคมีภัณฑ์และผลิตภัณฑ์	65	8,562	4,893	3,669	19	13	6	6,249	3,562	2,687	2,985	1,989	1,275	698	2,294	1,318	976	Manufacture of chemicals and chemical products	
25	การผลิตผลิตภัณฑ์พลาสติก	170	24,835	11,928	12,907	46	36	10	21,585	10,500	11,085	7,099	5,570	8,916	3,401	3,204	1,392	1,812	Manufacture of rubber and plastics products	
26	การผลิตผลิตภัณฑ์จากแร่โลหะ	202	7,924	5,736	2,188	261	152	108	6,275	4,875	1,400	3,722	732	1,821	1,154	1,388	708	680	Manufacture of other non-metallic mineral products	
27	การผลิตโลหะขั้นมูลฐาน	70	9,083	5,989	3,093	48	30	18	7,956	5,321	2,615	4,720	2,220	997	601	1,098	638	460	Manufacture of basic metals	
28	การผลิตผลิตภัณฑ์จากโลหะประดิษฐ์ ยกเว้นเครื่องจักรและอุปกรณ์	1,054	22,313	15,783	6,529	1,054	808	247	19,081	13,764	5,317	7,988	2,255	8,838	5,777	3,061	2,177	1,211	Manufacture of fabricated metal products, except machinery and equipment	
29	การผลิตเครื่องจักรและอุปกรณ์ ที่มีได้ประเภท ปั่นที่อื่น	146	19,164	14,083	5,081	69	55	14	15,885	11,954	3,931	6,729	3,214	5,942	5,226	717	3,210	2,073	Manufacture of machinery and equipment n.e.c.	
30	การผลิตเครื่องจักรกลและเครื่องมือ	3	5,603	1,443	4,160	-	-	-	5,360	1,354	4,006	348	105	4,907	1,006	3,901	243	89	154	Manufacture of office, accounting and computing machinery
31	การผลิตเครื่องจักรและอุปกรณ์ไฟฟ้า ซึ่งมีได้ประเภท ปั่นที่อื่น	40	7,718	1,805	5,913	16	13	3	6,298	1,158	5,140	4,635	957	3,678	1,663	201	1,404	634	770	Manufacture of electrical machinery and apparatus n.e.c.
32	การผลิตอุปกรณ์และเครื่องมือวิทยาศาสตร์ โทรทัศน์ และการศึกษา	61	29,565	8,579	20,986	6	3	3	23,990	6,148	17,842	5,324	10,941	7,725	824	6,901	5,569	2,428	3,141	Manufacture of radio, television and communication equipment and apparatus
33	การผลิตอุปกรณ์ที่ใช้ทางการแพทย์ การวัดความถี่ และอุปกรณ์ที่ใช้ในทางเภสัชศาสตร์ นาฬิกา	8	185	116	69	12	6	6	167	110	57	110	57	-	-	6	-	6	6	Manufacture of medical, precision and optical instruments, watches and clocks
34	การผลิตยานยนต์ รถพ่วงและรถแทรกเตอร์	140	33,788	23,704	10,085	53	25	29	28,707	20,730	7,977	15,996	6,263	6,448	4,735	1,714	5,028	2,949	2,079	Manufacture of motor vehicles, trailers and semi-trailers
35	การผลิตเครื่องอุปโภคบริโภค	35	1,264	958	306	25	22	4	1,102	878	224	801	600	301	278	136	58	78	88	Manufacture of other transport equipment
36	การผลิตเฟอร์นิเจอร์ รวมทั้งการผลิตที่มีได้ประเภท ปั่นที่อื่น	413	24,912	12,502	12,410	451	314	137	21,737	10,718	11,019	14,935	7,624	6,802	3,094	3,708	2,724	1,470	1,254	Manufacture of furniture; manufacturing n.e.c.
37	การผลิตผลิตภัณฑ์จากวัสดุรีไซเคิล	2	28	14	14	-	-	-	24	12	12	14	6	6	4	4	2	2	2	Recycling

ตาราง 5 จำนวนสถานประกอบการอุตสาหกรรมผลิต อิมเทศานจำนวนวันทำงานต่อสัปดาห์ จำนวนชั่วโมงทำงานต่อสัปดาห์ของลูกจ้าง และหมวดอุตสาหกรรม  
TABLE 5 NUMBER OF MANUFACTURING ESTABLISHMENTS BY WORKING DAYS PER WEEK, WORKING HOURS PER DAY OF EMPLOYEES AND DIVISION OF INDUSTRY

รหัส Code	หมวดอุตสาหกรรม	จำนวน ประกอบการ Number of establishments	ลูกจ้างในกรรมวิสาหกิจผลิต Operatives				ลูกจ้างอื่นๆ Other employees				Division of Industry				
			จำนวนวันทำงานต่อสัปดาห์		จำนวนชั่วโมงทำงานต่อสัปดาห์		จำนวนวันทำงานต่อสัปดาห์		จำนวนชั่วโมงทำงานต่อสัปดาห์						
			≤5	6-7	<8	8-10	11-12	>12	≤5	6-7		<8	8-10	11-12	>12
	<b>รวม</b>	<b>4,546</b>	<b>2,174</b>	<b>370</b>	<b>102</b>	<b>2,602</b>	<b>161</b>	<b>-</b>	<b>182</b>	<b>49</b>	<b>13</b>	<b>940</b>	<b>29</b>	<b>-</b>	<b>Total</b>
15	การผลิตสิ่งทออาหารและเครื่องดื่ม	516	244	78	39	320	15	-	16	62	2	82	4	-	Manufacture of food products and beverages
17	การผลิตสิ่งทอ	139	56	10	7	59	6	-	9	33	-	45	-	-	Manufacture of textiles
18	การผลิตเครื่องแต่งกาย รวมทั้งการตกแต่งและซ่อมแซมเสื้อผ้า	1,098	119	104	-	238	-	-	5	9	-	14	-	-	Manufacture of wearing apparel; dressing and dyeing of fur
19	การผลิตเครื่องแต่งกาย รวมทั้งการตกแต่งและซ่อมแซมเสื้อผ้า	33	33	-	-	30	3	-	1	18	-	18	-	-	Tanning and dressing of leather; manufacture of luggage, handbags, saddlery, harness and footwear
20	การผลิตไม้และผลิตภัณฑ์จากไม้และไม้ก๊อก ยกเว้น เฟอร์นิเจอร์ รวมทั้งการผลิตสิ่งทอที่ทำจากฟางและวัสดุธรรมชาติอื่นๆ	186	68	1	8	75	3	-	3	27	1	37	-	-	Manufacture of wood and of products of wood and cork, except furniture; manufacture of articles of straw and plaiting materials
21	การผลิตกระดาษและผลิตภัณฑ์กระดาษ	33	24	1	5	21	4	-	2	17	-	18	1	-	Manufacture of paper and paper products
22	การผลิตสิ่งทอขนสัตว์ และที่ทำเส้นใยสังเคราะห์	125	86	4	1	95	-	-	-	6	-	6	-	-	Publishing, printing and reproduction of recorded media
23	การผลิตสิ่งทอขนสัตว์และผลิตภัณฑ์ขนสัตว์	7	4	2	1	6	1	-	3	3	-	7	-	-	Manufacture of coke, refined petroleum products and nuclear fuel
24	การผลิตเคมีภัณฑ์และผลิตภัณฑ์เคมี	65	21	3	2	45	14	-	18	24	2	41	1	-	Manufacture of chemicals and chemical products
25	การผลิตสิ่งทอขนสัตว์และผลิตภัณฑ์	170	20	135	8	138	19	-	14	95	-	104	4	-	Manufacture of rubber and plastics products
26	การผลิตสิ่งทอขนสัตว์และผลิตภัณฑ์	202	33	135	26	176	4	-	8	47	5	59	-	-	Manufacture of other non-metallic mineral products
27	การผลิตโลหะขั้นมูลฐาน	70	9	60	1	63	6	-	6	25	-	29	3	-	Manufacture of basic metals
28	การผลิตเครื่องจักรกลที่ทำจากโลหะประติมากรรม ยกเว้นเครื่องจักรและอุปกรณ์	1,054	36	670	91	759	24	-	7	145	13	159	5	-	Manufacture of fabricated metal products, except machinery and equipment
29	การผลิตเครื่องจักรกลที่ทำจากโลหะประติมากรรม ซึ่งมีได้ตั้งประเภทไว้ในที่อื่น	146	34	98	1	115	18	-	30	60	-	83	4	-	Manufacture of machinery and equipment n.e.c.
30	การผลิตเครื่องจักรกลที่ทำจากโลหะประติมากรรม ยกเว้นที่ติดตั้ง และเครื่องสูบลม	3	-	3	-	3	-	-	2	1	-	3	-	-	Manufacture of office, accounting and computing machinery
31	การผลิตเครื่องจักรกลที่ทำจากโลหะประติมากรรม ยกเว้นที่ติดตั้ง และมีได้ตั้งประเภทไว้ในที่อื่น	40	1	33	2	30	6	-	2	20	-	21	1	-	Manufacture of electrical machinery and apparatus n.e.c.
32	การผลิตอุปกรณ์และเครื่องอุปโภคบริโภค โทรทัศน์และเครื่องสื่อสาร	61	9	50	2	52	6	-	13	34	1	48	-	-	Manufacture of radio, television and communication equipment and apparatus
33	การผลิตอุปกรณ์ที่ใช้ในทางการแพทย์ การวัดความถี่ และอุปกรณ์ที่ใช้ในทางทัศนศาสตร์ นาฬิกา	8	6	2	-	8	-	-	-	1	-	1	-	-	Manufacture of medical, precision and optical instruments, watches and clocks
34	การผลิตยานยนต์ รถพ่วงและรถจักรยานยนต์	140	39	90	7	128	9	-	39	57	1	93	4	-	Manufacture of motor vehicles, trailers and semi-trailers
35	การผลิตเครื่องอุปโภคบริโภคขนส่งอื่นๆ	35	1	20	4	24	1	-	-	7	3	10	-	-	Manufacture of other transport equipment
36	การผลิตเฟอร์นิเจอร์ รวมทั้งการผลิตสิ่งที่มีได้ตั้งประเภทไว้ในที่อื่น	413	7	206	28	216	23	-	4	57	-	58	2	-	Manufacture of furniture; manufacturing n.e.c.
37	การนำผลิตภัณฑ์จากผลิตภัณฑ์ขั้นสุดท้ายไปขาย	2	-	2	-	2	-	-	-	2	-	2	-	-	Recycling

ที่มา : อานะโนอุตสาหกรรม พ.ศ.2550 อังหัด ษบุรี สำนักงานสถิติแห่งชาติ กระทรวงเทคโนโลยีสารสนเทศและการสื่อสาร  
Source : The 2007 Industrial Census, Chon Buri Province, National Statistical Office, Ministry of Information and Communication Technology

ตาราง 6 ค่าตอบแทนแรงงานปี 2549 จังหวัดนนทบุรี

TABLE 6 REMUNERATION IN 2006 BY DIVISION OF INDUSTRY

รหัส Code	จำนวน สถาน- ประกอบ Number of establishments	จำนวน จ้าง Number of employee	รวม Total	ผู้ปฏิบัติงานในกิจการ Operatives				ผู้ปฏิบัติงานในกิจการ Other employees				Division of Industry			
				รวม Total	ค่าจ้าง Wages salaries	โบนัส ฯลฯ Overtime bonus etc.	สิทธิประโยชน์ Fringe benefits	ค่าจ้าง Wages salaries	โบนัส ฯลฯ Overtime bonus etc.	สิทธิประโยชน์ Fringe benefits	Others				
รวม	4,546	248,856	35,782,431.3	27,049,779.9	18,130,928.2	6,908,909.5	97,589.6	1,093,757.2	818,995.4	6,409,544.2	1,609,258.4	40,986.0	365,344.2	307,518.6	Total
15	การผลิตรายกลึง	516	2,308,310.0	1,847,116.5	1,497,392.6	225,926.5	6,184.1	48,095.0	69,518.2	366,243.8	72,973.9	2,301.1	3,897.5	13,887.2	Manufacture of food products and beverages
17	การผลิตรายทอ	139	880,565.7	768,301.1	615,222.7	96,888.2	1,676.4	14,585.6	40,228.2	84,549.3	13,381.2	3,369	5,083.8	8,913.5	Manufacture of textiles
18	การผลิตรายเย็บเย็บ	1,098	753,183.3	621,549.8	412,336.5	179,226.2	249.6	11,357.3	18,300.2	103,340.4	21,418.7	34.1	884.9	5,935.5	Manufacture of wearing apparel, dressing and dyeing of fur
19	การผลิตรายเครื่องหนัง	33	1,615,952.0	1,294,900.3	892,856.0	343,023.5	1,660.4	15,048.1	42,222.2	238,519.9	45,893.3	3,427.7	21,291.2	11,919.6	Tanning and dressing of leather; manufacture of luggage, handbags, saddlery, harness and footwear
20	การผลิตรายเครื่องเรือน	186	4,212,853.3	3,511,101.9	3,007,880.3	27,069.6	231.2	8,396.1	14,633.8	57,430.9	9,518.6	42.0	1,017.0	2,165.9	Manufacture of wood and of products of wood and cork, except furniture; manufacture of articles of straw and plaiting material
21	การผลิตรายกระดาษ	33	218,062.2	170,551.0	118,797.7	46,919.7	71.7	1,123.3	4,236.7	39,557.2	6,284.5	10.0	249.6	1,429.9	Manufacture of paper and paper products
22	การพิมพ์	125	58,606.9	51,053.1	43,587.1	4,499.7	-	562.1	2,404.2	6,107.3	391.6	-	89.7	965.2	Publishing, printing and reproduction of recorded media
23	การผลิตรายปิโตรเลียม	7	224,895.6	130,688.1	85,620.3	36,298.8	2,160.7	2,285.7	4,302.6	73,387.6	11,336.8	3,811.5	2,249.3	3,462.5	Manufacture of coke, refined petroleum products and nuclear fuel
24	การผลิตรายเคมีภัณฑ์	65	1,340,021.1	830,177.3	500,394.7	268,289.7	16,287.0	16,190.7	29,015.3	809,843.8	374,540.6	6,054.2	26,594.6	22,496.7	Manufacture of chemicals and chemical products
25	การผลิตรายพลาสติก	170	3,490,862.8	2,594,032.8	1,745,962.3	638,756.7	7,608.5	115,841.0	85,904.3	672,571.0	152,035.8	2,402.9	42,289.5	27,510.8	Manufacture of rubber and plastics products
26	การผลิตรายแร่	202	995,632.9	698,182.1	549,906.0	104,505.1	1,707.6	15,520.9	26,542.5	297,450.8	249,749.7	819.5	3,949.2	14,411.5	Manufacture of other non-metallic mineral products
27	การผลิตรายโลหะ	70	1,247,799.2	971,882.6	623,235.3	222,811.9	1,957.0	92,032.2	31,846.3	197,119.9	50,537.3	1,305.4	15,143.0	11,810.9	Manufacture of basic metals
28	การผลิตรายเครื่องจักร	1,054	2,661,819.6	2,059,208.8	1,646,605.5	311,412.1	1,371.2	30,276.0	69,543.9	488,963.6	62,727.7	2,892.3	15,655.5	32,726.7	Manufacture of fabricated metal products, except machinery and equipment
29	การผลิตรายเครื่องมือ	146	3,468,275.6	2,567,022.3	1,938,402.9	766,555.4	12,380.8	128,184.7	61,518.4	901,253.3	615,792.8	4,929.1	72,900.9	21,943.7	Manufacture of machinery and equipment n.e.c.
30	การผลิตรายคอมพิวเตอร์	3	5,603	D	D	D	D	D	D	D	D	D	D	D	Manufacture of office, accounting and computing machinery
31	การผลิตรายเครื่องใช้ไฟฟ้า	40	1,155,881.4	925,944.2	597,544.6	278,726.7	2,435.0	25,158.5	22,079.4	166,930.9	53,510.7	235.5	5,368.0	3,892.0	Manufacture of electrical machinery and apparatus n.e.c.
32	การผลิตรายเครื่องใช้สื่อสาร	61	5,020,243.7	3,675,082.1	2,435,173.3	942,581.9	7,442.3	204,027.4	85,855.2	1,345,161.6	1,026,099.9	1,047.0	83,979.6	60,429.3	Manufacture of radio, television and communication equipment and apparatus
33	การผลิตรายเครื่องมือวัด	8	22,007.0	21,609.7	15,092.7	5,802.2	-	-	714.8	397.3	130.3	-	-	12.8	Manufacture of medical, precision and optical instruments, watches and clocks
34	การผลิตรายยานยนต์	140	6,069,436.1	4,460,527.9	2,935,689.2	1,471,270.7	25,438.0	251,152.6	116,977.4	1,608,998.2	493,151.6	10,734.8	58,032.2	39,397.8	Manufacture of motor vehicles, trailers and semi-trailers
35	การผลิตรายการขนส่ง	35	136,466.1	96,335.4	70,254.5	21,080.3	-	1,568.0	3,432.5	40,130.6	32,539.9	-	278.0	1,318.9	Manufacture of other transport equipment
36	การผลิตรายเฟอร์นิเจอร์	413	2,910,463.3	2,306,026.7	1,455,776.4	701,029.4	6,255.9	70,976.1	71,989.0	694,436.6	486,397.5	398.1	4,871.3	19,944.7	Manufacture of furniture, manufacturing n.e.c.
37	การผลิตรายรีไซเคิล	2	D	D	D	-	-	-	D	D	-	-	-	D	Recycling

หมายเหตุ : D หมายถึง ตัวเลขที่ไม่เปิดเผย

Note : D means disclosure prohibited.

ที่มา : สำนักงานสถิติแห่งชาติ กระทรวงเทคโนโลยีสารสนเทศและการสื่อสาร

Source : The 2007 Industrial Census, Chon Buri Province, National Statistical Office, Ministry of Information and Communication Technology

ตาราง 7 มูลค่าวัตถุดิบและวัสดุประกอบฯ และสินค้าคงเหลือต้นปีและปลายปี 2549 อุตสาหกรรมพลาซติก

TABLE 7 VALUE OF STOCKS AT THE BEGINNING AND THE END OF 2006 BY DIVISION OF INDUSTRY

รหัส Code	หมวดอุตสาหกรรม	จำนวน สถาน- ประกอบ Number of establishments	มูลค่า ณ ต้นปี 2549 At the beginning of 2006				มูลค่า ณ ปลายปี 2549 At the end of 2006				Division of Industry		
			รวม Total	วัตถุดิบ และ วัสดุประกอบฯ Materials and components	สินค้า ระหว่าง ผลิต Work in progress	สินค้า สำเร็จรูป Finished goods	สินค้า ระหว่าง ผลิต Work in progress	สินค้า สำเร็จรูป Finished goods	สินค้าที่ซื้อ เข้ามา จำหน่าย ต่อ ผู้ บริโภค Goods purchased for resale				
	<b>รวม</b>	<b>4,546</b>	<b>101,075,303.5</b>	<b>60,487,487.0</b>	<b>13,556,853.3</b>	<b>25,650,369.4</b>	<b>1,380,595.8</b>	<b>107,725,633.4</b>	<b>62,230,898.9</b>	<b>13,527,163.6</b>	<b>30,185,004.3</b>	<b>1,782,566.7</b>	<b>Total</b>
15	การผลิตสินค้าอาหารและเครื่องดื่ม	516	6,847,264.5	3,458,036.9	1,197,576.8	2,056,552.7	134,298.1	7,056,821.0	2,907,880.5	1,483,659.8	2,495,184.1	170,096.7	Manufacture of food products and beverages
17	การผลิตสิ่งทอ	139	1,500,335.3	532,246.5	169,008.2	506,476.5	292,624.0	1,627,421.2	552,233.2	188,955.4	558,287.8	322,942.7	Manufacture of textiles
18	การผลิตเครื่องแต่งกาย รวมทั้งการตกแต่งและย้อมสีเนื้อสัตว์	1,098	919,894.7	491,804.3	119,944.7	299,229.2	8,616.6	670,847.7	329,585.8	87,475.8	247,822.0	5,964.1	Manufacture of wearing apparel; dressing and dyeing of fur
19	การผลิตเครื่องใช้ไฟฟ้า รวมทั้งการผลิตเครื่องใช้ไฟฟ้า	33	3,574,501.6	2,888,512.2	481,768.9	253,763.5	457.0	4,078,782.0	3,365,583.5	341,778.0	371,093.7	326.8	Tanning and dressing of leather; manufacture of luggage, handbags, saddlery, harness and footwear
20	การผลิตไม้และผลิตภัณฑ์จากไม้และไม้กึ่ง ไม้กึ่ง ไม้กึ่ง	186	792,935.5	491,122.5	20,947.9	280,169.7	695.4	693,439.6	372,219.9	55,421.4	249,867.4	15,980.9	Manufacture of wood and of products of wood and cork, except furniture; manufacture of articles of straw and plaiting materials
21	การผลิตกระดาษและผลิตภัณฑ์กระดาษ	33	369,484.5	198,678.4	26,507.8	133,353.1	10,945.3	391,357.3	183,383.1	34,919.4	165,652.0	7,402.8	Manufacture of paper and paper products
22	การผลิตยาง การพิมพ์ และการทำเส้นใย	125	9,455.9	7,564.0	1,884.5	803.7	3.8	12,865.5	11,274.5	716.8	748.1	117.0	Publishing, printing and reproduction of recorded media
23	การผลิตเหล็กกล้า เหล็กกล้ารีดร้อน เหล็กกล้ารีดเย็น	7	16,138,956.7	12,425,606.4	250,057.7	3,444,100.3	19,192.4	17,516,659.1	13,308,983.6	126,968.9	4,055,288.2	25,418.4	Manufacture of coke, refined petroleum products and nuclear fuel
24	การผลิตเคมีภัณฑ์และผลิตภัณฑ์	65	8,278,100.0	4,239,752.1	432,787.3	3,282,020.1	323,540.6	8,424,933.9	4,101,779.8	524,944.5	3,416,906.9	381,252.7	Manufacture of chemicals and chemical products
25	การผลิตพลาสติกและผลิตภัณฑ์	170	5,752,320.4	3,457,985.7	1,251,212.3	1,020,288.5	22,833.9	7,448,292.2	4,026,356.4	1,558,022.9	1,809,473.7	54,439.2	Manufacture of rubber and plastics products
26	การผลิตผลิตภัณฑ์จากแร่โลหะ	202	1,718,036.1	797,393.1	169,657.5	646,506.4	104,499.1	1,692,123.2	883,452.5	151,743.2	619,700.7	37,226.9	Manufacture of other non-metallic mineral products
27	การผลิตโลหะขั้นมูลฐาน	70	8,571,929.5	5,975,922.4	949,802.5	1,627,169.4	19,035.2	7,959,198.7	5,266,866.7	795,364.3	1,896,601.8	365.9	Manufacture of basic metals
28	การผลิตเหล็กกล้าที่หล่อจากโลหะประสม ซึ่งใช้ในเครื่องจักรและอุปกรณ์	1,054	5,873,256.1	3,200,518.8	1,298,624.2	1,334,865.4	39,247.8	8,163,389.0	4,190,579.1	1,670,192.8	1,960,467.8	333,149.3	Manufacture of fabricated metal products, except machinery and equipment
29	การผลิตเครื่องจักรและอุปกรณ์ ซึ่งมีใช้ประกอบการทำขึ้น	146	10,167,592.7	5,081,326.4	2,042,988.9	2,877,838.2	165,439.1	10,294,404.4	5,102,304.9	2,198,552.6	2,888,790.7	104,756.1	Manufacture of machinery and equipment n.e.c.
30	การผลิตเครื่องจักรกลกับงานเครื่องปั้นดินเผา และเครื่องกล	3											Manufacture of office, accounting and computing machinery
31	การผลิตเครื่องจักรและเครื่องใช้ไฟฟ้า ซึ่งมีใช้ประกอบการทำขึ้น	40	1,344,369.1	932,794.1	169,357.6	241,917.3	300.0	1,644,247.5	1,055,927.1	257,319.8	330,522.9	477.6	Manufacture of electrical machinery and apparatus n.e.c.
32	การผลิตอุปกรณ์และเครื่องใช้ไฟฟ้า โทรทัศน์ และการสื่อสาร	61	15,397,397.5	8,512,880.0	3,176,328.0	3,693,372.8	15,116.7	16,159,557.6	9,150,410.7	1,980,947.2	5,015,778.2	12,421.4	Manufacture of radio, television and communication equipment and apparatus
33	การผลิตอุปกรณ์ที่ใช้ในงานเกษตรกรรม การเดินเรือ และอุปกรณ์ที่ใช้ในงานขนส่ง	8	31,245.8	30,065.5	178.5	1,001.8	-	28,923.7	25,506.3	351.3	3,066.1	-	Manufacture of medical, precision and optical instruments, watches and clocks
34	การผลิตยานยนต์ รถบรรทุกและรถจักรยานยนต์	140	10,185,031.6	5,695,720.8	1,262,114.9	3,043,284.7	183,911.1	9,889,908.3	5,305,379.0	1,255,316.1	3,051,225.8	277,987.4	Manufacture of motor vehicles, trailers and semi-trailers
35	การผลิตเครื่องใช้สำนักงาน	35	36,758.2	14,891.4	11,784.7	10,082.1	-	42,969.1	16,498.8	16,435.2	10,035.1	-	Manufacture of other transport equipment
36	การผลิตเฟอร์นิเจอร์ รวมทั้งการผลิตเฟอร์นิเจอร์ประเภท ไม้เนื้อแข็ง	413	3,525,298.0	2,022,065.7	566,792.9	896,599.7	39,839.8	3,858,476.3	2,011,362.8	788,817.7	1,031,005.1	27,290.7	Manufacture of furniture; manufacturing n.e.c.
37	การผลิตผลิตภัณฑ์จากพลาสติกเป็นวัตถุดิบใหม่	2	-	-	-	-	-	-	-	-	-	-	Recycling

หมายเหตุ : D หมายถึง ว่างลงที่ไม่ได้ตอบ

Note : D means disclosure prohibited.

ที่มา : สำนักข้อมูลทางทะเบียนพาณิชย์ กรมการพาณิชย์ กระทรวงพาณิชย์

Source : The 2007 Industrial Census, Chon Buri Province, National Statistical Office, Ministry of Information and Communication Technology



ตาราง 8 ส่วนเปลี่ยนแปลงของมูลค่าวัตถุดิบและวัสดุประกอบฯ และสินค้าคงเหลือในปี 2549 จีแนคตามหมวดอุตสาหกรรม

TABLE 8 CHANGE IN VALUE OF STOCKS IN 2006 BY DIVISION OF INDUSTRY

รหัส Code	หมวดอุตสาหกรรม	จำนวน สถาน- ประกอบการ Number of establishments	ส่วนเปลี่ยนแปลงของมูลค่าวัตถุดิบและวัสดุประกอบฯ และสินค้าคงเหลือ					Division of Industry
			รวม Total	วัตถุดิบและ วัสดุประกอบฯ Materials and components	สินค้าระหว่าง ผลิต Work in progress	สินค้า สำเร็จรูป Finished goods	สินค้าที่ซื้อ เข้ามาเพื่อ จำหน่ายในสภาพเดิม Goods purchased for resale	
	<b>รวม</b>	<b>4,546</b>	<b>6,650,330.0</b>	<b>1,743,411.8</b>	<b>-29,687.8</b>	<b>4,534,635.0</b>	<b>401,970.9</b>	<b>Total</b>
15	การผลิตผลิตภัณฑ์อาหารและเครื่องดื่ม	516	209,556.6	-550,956.4	286,083.0	438,631.4	35,798.6	Manufacture of food products and beverages
17	การผลิตสิ่งทอ	139	127,065.9	19,988.7	19,947.1	51,811.3	35,318.7	Manufacture of textiles
18	การผลิตเครื่องแต่งกาย รวมทั้งการตกแต่งและย้อมสีสัตว์	1,098	-249,047.0	-162,218.4	-32,468.9	-51,707.2	-2,652.5	Manufacture of wearing apparel; dressing and dyeing of fur
19	การฟอกและตกแต่งหนังฟอก รวมทั้งการผลิตกระเป๋าเดินทาง กระเป๋าถือ อานม้า เครื่องเทียมตา และรองเท้า	33	504,280.4	477,071.2	-89,990.8	117,330.2	-130.2	Tanning and dressing of leather; manufacture of luggage, handbags, saddlery, harness and footwear
20	การผลิตไม้และผลิตภัณฑ์จากไม้และไม้ก๊อก ยกเว้น ฟอรันิเจอร์ รวมทั้งการผลิตสิ่งของที่ทำจากหนังและวัสดุจากสัตว์อื่น ๆ	186	-99,495.9	-118,902.6	34,473.5	-30,302.4	15,235.5	Manufacture of wood and of products of wood and cork, except furniture; manufacture of articles of straw and plaiting materials
21	การผลิตกระดาษและผลิตภัณฑ์กระดาษ	33	21,872.8	-15,295.2	8,411.6	32,299.0	-3,542.6	Manufacture of paper and paper products
22	การพิมพ์โฆษณา การพิมพ์ และการทำสำเนาฉบับถือ	125	3,400.5	3,710.5	-367.6	-55.6	113.3	Publishing, printing and reproduction of recorded media
23	การผลิตผลิตภัณฑ์จากใยแก้ว ผลิตภัณฑ์ที่ได้จากการถัก							Manufacture of coke, refined petroleum products and nuclear fuel
24	น้ำมันปิโตรเลียมและเชื้อเพลิงปรมาณู	7	1,377,702.4	883,377.3	-123,088.8	611,187.9	6,226.1	Manufacture of chemicals and chemical products
25	การผลิตเคมีภัณฑ์และผลิตภัณฑ์เคมี	65	146,833.9	-137,972.2	92,207.3	134,886.8	57,712.1	Manufacture of rubber and plastics products
26	การผลิตผลิตภัณฑ์จากแร่โลหะ	170	1,695,971.7	568,370.6	306,810.6	789,185.2	31,605.3	Manufacture of other non-metallic mineral products
27	การผลิตโลหะขั้นมูลฐาน	202	-25,932.9	86,059.4	-17,914.4	-26,805.7	-67,272.2	Manufacture of basic metals
28	การผลิตผลิตภัณฑ์ที่ทำจากโลหะประติมากรรม เครื่องอุปโภคบริโภค	70	-612,730.8	-709,055.7	-154,438.2	269,432.4	-18,669.3	Manufacture of fabricated metal products, except machinery and equipment
29	การผลิตเครื่องจักรและอุปกรณ์ ซึ่งมีได้แก่ประเภทไว้ในที่อื่น	1,054	2,290,132.9	999,060.3	371,568.6	625,602.5	293,901.6	Manufacture of machinery and equipment n.e.c.
30	การผลิตเครื่องจักรส่วนงาน เครื่องทำบัญชี และเครื่องคำนวณ	146	126,811.7	20,978.5	155,563.7	10,922.5	-60,683.0	Manufacture of office, accounting and computing machinery
31	การผลิตเครื่องจักรและเครื่องอุปโภคบริโภคไฟฟ้า ซึ่งมีได้แก่ประเภทไว้ในที่อื่น	3	D	D	D	D	-	Manufacture of electrical machinery and apparatus n.e.c.
32	การผลิตอุปกรณ์และเครื่องอุปโภคบริโภค โทรทัศน์ และการสื่อสาร	40	299,878.5	123,133.0	87,962.2	88,605.6	177.6	Manufacture of radio, television and communication equipment and apparatus
33	การผลิตอุปกรณ์ที่ใช้ในการแพทย์ การวัดความถี่ และอุปกรณ์ที่ใช้ในทางทัศนศาสตร์ นาฬิกา	61	762,160.1	637,830.7	-1,195,380.8	1,322,405.4	-2,695.3	Manufacture of medical, precision and optical instruments, watches and clocks
34	การผลิตยานยนต์ รถพ่วงและรถบรรทุก	8	-2,322.1	-4,559.2	172.8	2,064.3	-	Manufacture of motor vehicles, trailers and semi-trailers
35	การผลิตเครื่องอุปโภคบริโภคขนส่งอื่นๆ	140	-295,123.3	-390,341.8	-6,798.8	7,941.1	94,076.3	Manufacture of other transport equipment
36	การผลิตเฟอร์นิเจอร์ รวมทั้งการผลิตซึ่งมีได้แก่ประเภทไว้ในที่อื่น	35	6,210.9	1,607.4	4,650.5	-47.0	-	Manufacture of furniture; manufacturing n.e.c.
37	การนำผลิตภัณฑ์กลับมาผลิตเป็นวัตถุดิบใหม่	413	333,178.3	-10,702.9	222,024.8	134,405.4	-12,549.1	Recycling
		2	D	D	-	-	-	

หมายเหตุ : D หมายถึง ตัวเลขที่ไม่มีเปิดเผย

Note : D means disclosure prohibited.

ที่มา : สำนักอุตสาหกรรม พ.ศ.2550 จังหวัด ชลบุรี

Source : The 2007 Industrial Census, Chon Buri Province, National Statistical Office, Ministry of Information and Communication Technology

สำนักงานสถิติแห่งชาติ กระทรวงเทคโนโลยีสารสนเทศและการสื่อสาร





ตาราง 10 ทรัพย์สินของสถานประกอบการอุตสาหกรรมมาผลิตในปี 2549 จำแนกตามหมวดอุตสาหกรรม

TABLE 10 TOTAL RECEIPTS OF MANUFACTURING ESTABLISHMENTS IN 2006 BY DIVISION OF INDUSTRY

รหัส Code	หมวดอุตสาหกรรม Manufacturing Division	จำนวน Number of establishments	รวม Total	มูลค่าขายผลิต Sales of goods produced	รายได้ออก การขายสินค้า ที่ซื้อเข้ามา ไม่มาผลิต Sales of goods purchased for resale	รับจ้างทำ ผลิตสินค้า Receipts for contract and commission work	บริการ บำรุง ซ่อมแซม Receipts for repair and installation work done for others	รายได้ออกรับ เช่าที่ดิน Receipts for rent on land	รายได้ออกรับ เช่าอาคาร Receipts for rent on building, vehicle, machinery and equipment	เงินปันผล Dividend	ดอกเบี้ย Interest	กำไรสุทธิ ปรับมูลค่า อัตราแลกเปลี่ยน Currency exchange	รายอื่น ๆ Other receipts	Division of Industry
	<b>รวม</b>	<b>4,546</b>	<b>1,147,464,481.5</b>	<b>1,102,327,600.1</b>	<b>22,782,264.5</b>	<b>1,637,378.8</b>	<b>1,946,839.2</b>	<b>78,678.9</b>	<b>494,746.2</b>	<b>4,066,492.7</b>	<b>890,570.1</b>	<b>8,526,351.7</b>	<b>4,713,559.3</b>	<b>Total</b>
15	การผลิตสินค้าอาหารและเครื่องดื่ม	516	38,862,963.6	36,185,134.8	2,285,665.6	4,759.6	4,690.6	93.0	11,570.0	188.1	65,591.5	91,830.7	213,439.6	Manufacture of food products and beverages
17	การผลิตสิ่งทอ	139	9,892,886.1	9,027,518.5	706,239.0	3,227.7	-	488.0	9,287.9	261.0	8,307.4	42,061.7	94,694.8	Manufacture of textiles
18	การผลิตเครื่องแต่งกาย รวมถึงการตกแต่งเสื้อผ้า	1,098	7,574,311.4	7,476,701.2	23,230.2	31,986.5	2,402.3	-	483.0	30,299.1	2,742.1	5,221.1	1,446.0	Manufacture of wearing apparel, dressing and dyeing of fur
19	การผลิตเครื่องหนัง รวมถึงการผลิตกระเป๋าเดินทาง	33	12,077,410.3	11,251,552.3	-	46,682.7	373,594.6	-	451.7	-	838.4	46,961.8	357,328.8	Tanning and dressing of leather, manufacture of luggage, handbags, saddlery harness and footwear
20	การผลิตไม้และผลิตภัณฑ์ไม้และไม้เทียม ไม้เทียม ไม้เทียม ไม้เทียม	186	5,184,841.7	5,012,586.6	49,541.9	4,428.3	1,590.4	-	7,206.0	-	2,030.0	21,781.3	85,683.2	Manufacture of wood and of products of wood and cork, except furniture; manufacture of articles of straw and plaiting materials
21	การผลิตกระดาษและผลิตภัณฑ์กระดาษ	33	3,320,096.1	3,227,407.9	391,575.5	-	-	-	4,146.4	-	694.5	11,336.4	37,353.4	Manufacture of paper and paper products
22	การผลิตสิ่งพิมพ์และสิ่งพิมพ์	125	3,62,700.0	350,426.8	9,341.9	1,008.2	-	-	-	-	201.8	-	1,721.4	Publishing, printing and reproduction of recorded media
23	การผลิตผลิตภัณฑ์ปิโตรเลียมและผลิตภัณฑ์ปิโตรเลียม	7	295,855,865.5	285,722,423.7	4,475,810.3	-	1,138,903.8	53,799.0	6,180.0	1,193,222.0	106,334.8	2,890,056.9	269,134.9	Manufacture of coke, refined petroleum products and nuclear fuel
24	การผลิตเคมีภัณฑ์และผลิตภัณฑ์เคมีภัณฑ์	65	99,312,217.8	95,327,624.1	1,475,673.9	3,602.7	20,919.9	252.0	3,000.0	2,310.0	109,879.6	1,957,719.5	378,811.6	Manufacture of chemicals and chemical products
25	การผลิตผลิตภัณฑ์พลาสติก	170	46,421,171.6	44,951,836.8	831,561.8	58,546.2	1,789.7	7,540.4	2,461.2	1.4	48,372.0	187,361.8	331,700.3	Manufacture of rubber and plastics products
26	การผลิตผลิตภัณฑ์โลหะ	202	17,979,488.5	17,336,515.7	333,485.8	3,380.0	10,851.6	2,800.0	18,012.9	3.2	66,336.0	168,307.2	39,566.6	Manufacture of other non-metallic mineral products
27	การผลิตโลหะขั้นพื้นฐาน	70	44,083,585.1	42,681,625.8	648,633.3	77,704.3	55.3	-	3,438.1	2,300.0	23,971.2	423,764.6	222,092.7	Manufacture of basic metals
28	การผลิตสิ่งพิมพ์และสิ่งพิมพ์	1,054	31,057,206.0	29,299,042.6	315,172.9	262,678.3	158,317.4	5,878.3	27,366.4	374,138.7	40,095.5	396,313.9	178,202.1	Manufacture of fabricated metal products, except machinery and equipment
29	การผลิตเครื่องจักรกลและอุปกรณ์	146	51,656,317.7	47,278,221.5	615,888.2	331,706.2	182,695.5	-	344,668.7	2,366,342.4	52,798.1	247,913.1	236,113.8	Manufacture of machinery and equipment n.e.c.
30	การผลิตเครื่องจักรกลและเครื่องจักรกล	3	D	D	-	-	-	-	-	-	D	D	D	Manufacture of office, accounting and computing machinery
31	การผลิตเครื่องจักรกลและเครื่องจักรกล	40	12,389,063.9	12,084,554.5	37,070.9	-	24,159.3	-	400	8,082.1	13,909.9	38,979.7	182,267.6	Manufacture of electrical machinery and apparatus n.e.c.
32	การผลิตอุปกรณ์การขนส่ง	61	314,257,545.8	311,049,148.3	1,030,432.1	346,453.1	150.0	-	15,708.9	-	108,723.6	1,200,642.3	506,287.5	Manufacture of radio, television and communication equipment and apparatus
33	การผลิตเครื่องมือที่ใช้ทางการแพทย์	8	144,298.8	143,419.3	-	-	-	-	-	-	827.6	-	51.9	Manufacture of medical, precision and optical instruments, watches and clocks
34	การผลิตยานยนต์ รถยนต์และรถจักรยานยนต์	140	135,828,675.4	123,548,905.4	9,753,353.1	266,841.4	25,910.6	7,838.2	28,413.9	48,039.1	214,921.5	641,506.5	1,312,955.9	Manufacture of motor vehicles, trailers and semi-trailers
35	การผลิตเครื่องจักรกลการขนส่ง	35	731,146.1	537,960.4	-	147,807.2	700.0	-	-	-	8.3	4,039.0	40,631.1	Manufacture of other transport equipment
36	การผลิตเฟอร์นิเจอร์	413	17,712,246.2	17,133,910.4	172,036.3	13,842.1	108.3	-	11,817.0	41,276.1	17,907.9	114,602.7	206,745.6	Manufacture of furniture; manufacturing n.e.c.
37	การผลิตสินค้าที่รีไซเคิล	2	D	D	-	-	-	-	-	-	-	-	-	Recycling

หมายเหตุ : D หมายถึง ตัวเลขที่ไม่ได้เปิดเผย

Note : D means disclosure prohibited.

ที่มา : สำนักงานอุตสาหกรรม พ.ณ.2550 จังหวัด ชลบุรี

สำนักงานสถิติแห่งชาติ กระทรวงเทคโนโลยีสารสนเทศและการสื่อสาร

Source : The 2007 Industrial Census, Chon Province, National Statistical Office, Ministry of Information and Communication Technology



ตาราง 12 มูลค่าสินทรัพย์ถาวรที่เปลี่ยนแปลงระหว่าง มกราคม - ธันวาคม 2549 อื่นนอกตามหมวดอุตสาหกรรม

TABLE 12 VALUE OF FIXED ASSETS CHANGE IN JANUARY - DECEMBER 2006 BY DIVISION OF INDUSTRY

รหัส Code	หมวดอุตสาหกรรม	จำนวน สถาน- ประกอบ Number of establishments	มูลค่าสินทรัพย์ถาวรที่เปลี่ยนแปลง		Change in value of fixed assets		Division of Industry
			รวม Total	มูลค่าสินทรัพย์ ถาวรที่ซื้อหรือ ผลิตขึ้นเอง Value of new or cost producing of fixed assets	มูลค่าสินทรัพย์ ถาวรที่ขาย Value of disposal of fixed assets	ค่าโอน กรรมสิทธิ์ Ownership transfer fee	
	<b>รวม</b>	<b>4,546</b>	<b>52,872,295.0</b>	<b>47,234,995.4</b>	<b>5,513,691.8</b>	<b>323,607.9</b>	<b>Total</b>
15	การผลิตผลิตภัณฑ์อาหารและเครื่องดื่ม	516	644,300.0	375,868.0	260,090.4	8,341.6	Manufacture of food products and beverages
17	การผลิตสิ่งทอ	139	403,856.6	397,629.0	6,227.7	-	Manufacture of textiles
18	การผลิตเครื่องแต่งกาย รวมทั้งการตกแต่งและเย็บสิ่งขึ้นตัว	1098	52,288.2	44,818.6	7,469.6	-	Manufacture of wearing apparel; dressing and dyeing of fur
19	การฟอกและตกแต่งหนังฟอก รวมทั้งการผลิตกระเป๋าเดินทาง	33	153,209.8	149,827.1	3,382.6	-	Tanning and dressing of leather; manufacture of luggage, handbags, saddlery, harness and footwear
20	กระดาษปี๊บ ออมน้ำ เครื่องเขียนกระดาษ และโรงพิมพ์	186	98,289.0	90,085.3	8,203.7	-	Manufacture of wood and of products of wood and cork, except furniture; manufacture of articles of straw and plaiting materials
21	การผลิตกระดาษและผลิตภัณฑ์กระดาษ	33	52,973.4	51,462.1	1,511.3	-	Manufacture of paper and paper products
22	การพิมพ์โฆษณา การพิมพ์ และการทำสำเนา	125	104,676.3	96,803.6	7,872.7	-	Publishing, printing and reproduction of recorded media
23	การผลิตผลิตภัณฑ์ข่าวน้ำมัน ผลิตภัณฑ์ที่ได้จากการถัก	7	9,870,160.7	9,766,948.3	97,287.4	5,925.0	Manufacture of coke, refined petroleum products and nuclear fuel
24	การผลิตเครื่องจักรและผลิตภัณฑ์	65	4,963,172.6	4,529,312.5	433,860.1	-	Manufacture of chemicals and chemical products
25	การผลิตผลิตภัณฑ์ยางและพลาสติก	170	3,704,838.3	3,303,706.0	387,930.0	13,202.3	Manufacture of rubber and plastics products
26	การผลิตผลิตภัณฑ์จากแร่โลหะ	202	1,908,820.2	1,704,661.6	204,155.6	3.0	Manufacture of other non-metallic mineral products
27	การผลิตโลหะขั้นมูลฐาน	70	3,047,274.9	2,875,595.4	171,679.5	-	Manufacture of basic metals
28	การผลิตผลิตภัณฑ์ที่ทำจากโลหะประดิษฐ์ ยกเว้นเครื่องจักรและอุปกรณ์	1054	3,657,103.2	3,338,423.6	318,651.9	27.7	Manufacture of fabricated metal products, except machinery and equipment
29	การผลิตเครื่องจักรและอุปกรณ์ ซึ่งมีผู้จัดปรนษาไว้	146	3,202,762.5	2,972,855.3	88,683.2	141,224.1	Manufacture of machinery and equipment n.e.c.
30	การผลิตเครื่องจักรสำรับงาน เครื่องทำบัญชี และเครื่องคำนวณ	3	D	D	D	-	Manufacture of office, accounting and computing machinery
31	การผลิตเครื่องจักรและเครื่องอุปกรณไฟฟ้า ซึ่งมีผู้จัดปรนษาไว้ในที่อื่น	40	923,907.1	744,035.5	88,522.5	91,349.1	Manufacture of electrical machinery and apparatus n.e.c.
32	การผลิตอุปกรณ์และเครื่องอุปกรณวิทยุ โทรทัศน์ และการสื่อสาร	61	7,898,094.5	6,930,615.7	967,478.7	-	Manufacture of radio, television and communication equipment and apparatus
33	การผลิตอุปกรณ์ที่ใช้ในทางการแพทย์ การวัดความถี่ และอุปกรณ์ที่ใช้ในทางทัศนศาสตร์ นาฬิกา	8	2,903.8	2,413.1	490.7	-	Manufacture of medical, precision and optical instruments, watches and clocks
34	การผลิตยานยนต์ รถพ่วงและถักรถพ่วง	140	11,142,833.0	9,329,842.2	1,809,655.7	3,335.1	Manufacture of motor vehicles, trailers and semi-trailers
35	การผลิตเครื่องอุปกรณการขนส่งอื่นๆ	35	126,114.8	63,214.8	2,700.0	60,200.0	Manufacture of other transport equipment
36	การผลิตเฟอร์นิเจอร์ รวมทั้งการผลิตซึ่งมิได้จัดประเภทไว้ในที่อื่น	413	481,495.9	417,802.8	63,693.2	-	Manufacture of furniture; manufacturing n.e.c.
37	การผลิตภัณฑ์เก่าผลิตเป็นวัสดุรีไซเคิลใหม่	2	-	-	-	-	Recycling

หมายเหตุ : D หมายถึง ค่าเลขที่ไม่เกิดเลข

Note : D means disclosure prohibited.

ที่มา : สำมะโนอุตสาหกรรม พ.ศ.2550 จังหวัด ชลบุรี

Source : The 2007 Industrial Census, Chon Buri Province, National Statistical Office, Ministry of Information and Communication Technology

*ภาคผนวก*  
*APPENDIX*

## ภาคผนวก ก

### ระเบียบวิธี

#### 1. แผนการสุ่มตัวอย่าง

##### 1.1 สถานประกอบการที่มีคนทำงานระหว่าง 1 – 10 คน

แผนการสุ่มตัวอย่างที่ใช้เป็นแบบ Stratified Systematic Sampling โดยมีประเภทอุตสาหกรรมเป็นสตราตัม สถานประกอบการเป็นหน่วยตัวอย่าง

##### 1.1.1 การจัดสตราตัม

ประเภทอุตสาหกรรม ( รหัส 4 หลัก ) เป็นสตราตัม มีจำนวนทั้งสิ้นมี 127 สตราตัม และในแต่ละสตราตัม ได้แบ่งออกเป็น 4 กลุ่ม ตามจำนวนคนทำงาน ดังนี้

กลุ่มที่	1	2	3	4
จำนวนคนทำงาน	1	2-3	4-5	6-10

##### 1.1.2 การเลือกตัวอย่าง

ได้ทำการเลือกสถานประกอบการตัวอย่างในแต่ละสตราตัมและกลุ่มสถานประกอบการด้วยวิธีการสุ่มแบบมีระบบ อย่างอิสระต่อกัน ได้จำนวนสถานประกอบการตัวอย่างทั้งสิ้น 811 แห่ง จากทั้งสิ้น 3,376 แห่ง

##### 1.2 สถานประกอบการที่มีคนทำงานตั้งแต่ 11 คนขึ้นไป

ไม่มีการเลือกสถานประกอบการตัวอย่าง ซึ่งทำการเจนนับสถานประกอบการทุกแห่ง จำนวนทั้งสิ้น 1,292 แห่ง โดยได้แบ่งสถานประกอบการออกเป็น 10 กลุ่ม ตามจำนวนคนทำงาน ดังนี้

กลุ่มที่	5	6	7	8	9	10	11	12	13	14
จำนวนคนทำงาน	11-15	16-20	21-25	26-30	31-50	51-100	101-200	201-500	501-1,000	≥ 1,001

ดังนั้น จำนวนสถานประกอบการที่ต้องเจนนับทั้งสิ้น 2,103 แห่ง จากทั้งสิ้น 4,668 แห่ง ซึ่งกระจายไปตามกลุ่มสถานประกอบการ เป็นดังนี้

กลุ่มที่	รวม	1	2	3	4	5	6	7	8	9	10	11	12	13	14
จำนวนสถาน- ประกอบการตัวอย่าง	2,103	164	250	195	202	160	106	84	74	165	196	234	170	62	41

## 2. วิธีการประมาณผล

ในระดับจังหวัดได้นำเสนอผลการสำรวจ จำแนกตามประเภทอุตสาหกรรมรหัส 2 หลัก และกลุ่มสถานประกอบการ ( จำนวนคนทำงาน ) 6 กลุ่ม คือ

กลุ่มที่	1	2	3	4	5	6
จำนวนคนทำงาน	1 – 15	16 – 25	26 – 30	31 – 50	51 – 200	≥ 201

ในการประมาณค่า กำหนดให้

$$p = 1, 2, 3, \dots, n_{jm} \quad (\text{สถานประกอบการตัวอย่าง})$$

$$m = 1, 2, 3, \dots, 14 \quad (\text{กลุ่มสถานประกอบการ})$$

$$l = 1, 2, 3, \dots, 23 \quad (\text{ประเภทอุตสาหกรรม รหัส 2 หลัก})$$

$$j = 1, 2, 3, \dots, 127 \quad (\text{ประเภทอุตสาหกรรม รหัส 4 หลัก})$$

### 2.1 การหาค่ายอดรวม และการหาค่าประมาณยอดรวม

2.1.1 สูตรการประมาณค่ายอดรวมของลักษณะที่ต้องการศึกษา  $X$  สำหรับสถานประกอบการที่มีคนทำงานระหว่าง 1–10 คน กลุ่มสถานประกอบการ  $m$  ประเภทอุตสาหกรรม  $l$  คือ

$$\hat{X}_{lm} = \sum_{j=1}^{A_l} \hat{X}_{jm} \quad \dots\dots\dots(1)$$

โดยที่  $\hat{X}_{jm}$  คือ ค่าประมาณยอดรวมของลักษณะที่ต้องการศึกษา  $X$  สำหรับสถานประกอบการที่มีคนทำงานระหว่าง 1 – 10 คน กลุ่มสถานประกอบการ  $m$  ประเภทอุตสาหกรรม  $j$  ซึ่ง

$$\hat{X}_{jm} = \sum_{p=1}^{n_{jm}} w_{jm} x_{jmp}$$

$x_{jmp}$  คือ ค่าของลักษณะที่ต้องการศึกษา  $X$  ของสถานประกอบการตัวอย่าง  $p$  กลุ่มสถานประกอบการ  $m$  ประเภทอุตสาหกรรม  $j$

$w_{jm}$  คือ ค่าถ่วงน้ำหนักของกลุ่มสถานประกอบการ  $m$  ประเภทอุตสาหกรรม  $j$  ซึ่ง

$$w_{jm} = \frac{N_{jm}}{n_{jm}}$$

$N_{jm}$  คือ จำนวนสถานประกอบการทั้งสิ้น สำหรับสถานประกอบการที่มีคนทำงานระหว่าง 1–10 คน กลุ่มสถานประกอบการ  $m$  ประเภทอุตสาหกรรม

$n_{jm}$  คือ จำนวนสถานประกอบการที่จ้างนับได้ทั้งสิ้น สำหรับสถานประกอบการที่มี  
 คนทำงาน ระหว่าง 1 – 10 คน กลุ่มสถานประกอบการ  $m$  ประเภท  
 อุตสาหกรรม  $j$

$A_l$  คือ จำนวนประเภทอุตสาหกรรม รหัส 4 หลักทั้งสิ้น ที่ประกอบกันเป็นประเภท  
 อุตสาหกรรม รหัส 2 หลัก ในแต่ละประเภทอุตสาหกรรม  $l$

2.1.2 สูตรค่ายอดรวมของลักษณะที่ต้องการศึกษา  $X$  สำหรับสถานประกอบการที่มีคนทำงานตั้งแต่  
 11 คนขึ้นไป กลุ่มสถานประกอบการ  $m$  ประเภทอุตสาหกรรม  $l$  คือ

$$X_{lm} = \sum_{j=1}^{A_l} \sum_{p=1}^{M_{jm}} x_{jmp} \dots\dots\dots(2)$$

โดยที่  $M_{jm}$  คือ จำนวนสถานประกอบการทั้งสิ้น สำหรับสถานประกอบการที่มีคนทำงานตั้งแต่ 11  
 คนขึ้นไป กลุ่มสถานประกอบการ  $m$  ประเภทอุตสาหกรรม  $j$

2.1.3 สูตรค่ายอดรวม และสูตรการประมาณค่ายอดรวมของลักษณะที่ต้องการศึกษา  $X$  สำหรับสถาน-  
 ประกอบการ ประเภทอุตสาหกรรม  $l$  ของแต่ละกลุ่มสถานประกอบการที่ต้องการนำเสนอผล มี  
 จำนวน 6 กลุ่ม คือ

กลุ่ม		ระดับจังหวัด
1 . 1 – 15 คน	$m = 1, 2, 3, 4, 5$	$\hat{X}'_{l1} = \sum_{m=1}^4 \hat{X}_{lm} + X_{l5}$
2 . 16 – 25 คน	$m = 6, 7$	$X'_{l2} = \sum_{m=6}^7 X_{lm}$
3 . 26 – 30 คน	$m = 8$	$X'_{l3} = X_{l8}$
4 . 31 – 50 คน	$m = 9$	$X'_{l4} = X_{l9}$
5 . 51 – 200 คน	$m = 10, 11$	$X'_{l5} = \sum_{m=10}^{11} X_{lm}$
6 . $\geq 201$ คน	$m = 12, 13, 14$	$X'_{l6} = \sum_{m=12}^{14} X_{lm}$

### 3. วิธีการเก็บรวบรวมข้อมูล

การเก็บรวบรวมข้อมูลใช้วิธีส่งเจ้าหน้าที่ ซึ่งเป็นข้าราชการและลูกจ้างของสำนักงานสถิติแห่งชาติ ออกไป ทำการสัมภาษณ์เจ้าของผู้ประกอบการหรือผู้ที่ได้รับมอบหมายให้ตอบข้อมูลของสถานประกอบการ อุตสาหกรรมการผลิต ในระหว่าง เดือน กรกฎาคม-กันยายน 2550

### 4. ความคลาดเคลื่อนของข้อมูล

ข้อมูลที่น่าเสนอไว้ในรายงานฉบับนี้ อาจมีความคลาดเคลื่อนอยู่บ้าง ความคลาดเคลื่อนดังกล่าวเป็น ความคลาดเคลื่อนจากการเลือกตัวอย่าง (Sampling error) และความคลาดเคลื่อนที่เกิดจากสาเหตุอื่น (Non-Sampling error) เช่น ผู้ตอบไม่ให้ข้อมูลตามความเป็นจริง ข้อมูลในแบบสอบถามไม่ครบถ้วน การลงรหัส ผิดพลาดหรือการบันทึกข้อมูลผิดพลาด เป็นต้น อย่างไรก็ตามสำนักงานสถิติแห่งชาติได้พยายามควบคุมให้ข้อมูลมี ความคลาดเคลื่อนน้อยที่สุด จึงขอให้ผู้ใช้ข้อมูลใช้ข้อมูลด้วยความระมัดระวังตามสมควร

### 5. การปิดตัวเลข

ผลรวมของแต่ละจำนวนอาจไม่เท่ากับยอดรวมทั้งนี้เนื่องจากการปัดเศษ



## ภาคผนวก ข

### คำนิยาม

#### แนวคิดและคำนิยาม

##### 1. สถานประกอบการอุตสาหกรรมการผลิต

หมายถึง สถานประกอบการที่ดำเนินกิจการเกี่ยวกับการผลิต ซึ่งหมายถึงการเปลี่ยนรูปวัตถุดิบให้เป็นผลิตภัณฑ์ชนิดใหม่ด้วยเครื่องจักรกลหรือเคมีภัณฑ์ โดยไม่คำนึงถึงว่างานนั้นทำด้วยเครื่องจักรหรือด้วยมือหรือทำในโรงงาน โรงซ่อม หรือ เเคหะสถาน หรือผลิตภัณฑ์นั้นขายส่งหรือขายปลีกก็ตาม การประกอบชิ้นส่วนของผลิตภัณฑ์ที่ผลิตขึ้นนับว่าเป็นการผลิตด้วย

##### 2. การจำแนกประเภทอุตสาหกรรมการผลิต

ในการจัดทำสำมะโนอุตสาหกรรม พ.ศ.2550 ได้จำแนกประเภทอุตสาหกรรมการผลิตตามกิจกรรมทางเศรษฐกิจทุกประเภทตามมาตรฐานสากล (International Standard Industrial Classification of All Economic Activities ; ISIC - : Rev.3) ซึ่งอุตสาหกรรมผลิตจัดอยู่ในประเภท D : การผลิต

การจัดจำแนกโครงสร้างประเภทอุตสาหกรรมการผลิต เป็นดังนี้

หมวด ได้แก่ กลุ่มอุตสาหกรรม ซึ่งแบ่งเป็นกลุ่มย่อยจากประเภท และใช้แทนด้วยเลขรหัส 2 ตัวแรกตั้งแต่รหัส 15 – 37 รวม 23 หมวด

##### 3. รูปแบบการจัดตั้งตามกฎหมาย

###### 3.1 ส่วนบุคคล ห้างหุ้นส่วนสามัญที่ไม่เป็นนิติบุคคล

หมายถึง สถานประกอบการที่มีเจ้าของเป็นบุคคลธรรมดา คนเดียวหรือหลายคนรวมกัน และให้หมายรวมถึงห้างหุ้นส่วนสามัญที่ไม่จดทะเบียนเป็นนิติบุคคลด้วย

###### 3.2 ห้างหุ้นส่วนสามัญนิติบุคคล ห้างหุ้นส่วนจำกัด

หมายถึง สถานประกอบการที่จัดตั้งขึ้น โดยมีบุคคลตั้งแต่ 2 คนขึ้นไป รวมทุนกัน เพื่อประกอบการผลิตและมีความรับผิดชอบร่วมกัน โดยการจดทะเบียนตามกฎหมาย

###### 3.3 บริษัทจำกัด บริษัทจำกัด (มหาชน)

**บริษัทจำกัด** หมายถึง สถานประกอบการที่จัดตั้งขึ้นโดยผู้ริเริ่มคณะหนึ่ง และได้จดทะเบียนถูกต้องตามกฎหมาย โดยมีผู้ริเริ่มดำเนินการอย่างน้อย 7 คนขึ้นไป

**บริษัทจำกัด (มหาชน)** หมายถึง สถานประกอบการที่จัดตั้งขึ้นโดยการจดทะเบียนจัดตั้งบริษัท การควบบริษัท หรือการแปรสภาพบริษัท และวัตถุประสงค์ที่จะขายหุ้นต่อประชาชน โดยมีผู้ริเริ่มดำเนินการตั้งแต่ 15 คนขึ้นไป

### 3.4 ส่วนราชการ รัฐวิสาหกิจ

หมายถึง สถานประกอบการที่รัฐบาลเป็นเจ้าของหรือมีทุนอยู่ด้วยไม่น้อยกว่าร้อยละ 50 ของทุนทั้งหมดในที่นี้หมายถึงรวมถึงสถานประกอบการที่ดำเนินการ โดยรัฐบาลด้วย ได้แก่ เรือรบ โรงฆ่าสัตว์ องค์การพอกหนัง องค์การแก้ว เป็นต้น

### 3.5 สหกรณ์

หมายถึง สถานประกอบการที่จัดตั้งขึ้นในรูปของสหกรณ์ โดยจดทะเบียนถูกต้องตามกฎหมายว่าด้วยสหกรณ์ โดยมีผู้ก่อตั้งไม่น้อยกว่า 10 คน

### 3.6 การจัดตั้งในรูปแบบอื่น ๆ

หมายถึง สถานประกอบการที่จัดตั้งในรูปแบบอื่น ๆ นอกเหนือจากที่กล่าวแล้วข้างต้น เช่น สมาคม สโมสร กลุ่มแม่บ้าน เป็นต้น

## 4. รูปแบบการจัดตั้งทางเศรษฐกิจ

### 4.1 สำนักงานแห่งเดียว

หมายถึง สถานประกอบการที่ไม่เป็นสาขาหรือหน่วยงานย่อยของสถานประกอบการอื่น และไม่มีสาขา หรือหน่วยงานย่อยอื่น

### 4.2 สำนักงานใหญ่

หมายถึง สถานประกอบการที่เป็นเจ้าของและควบคุมกิจการของสถานประกอบการอื่น ที่เป็นสำนักงานสาขา หรือหน่วยงานย่อย

### 4.3 สำนักงานสาขา

หมายถึง สถานประกอบการที่เป็นสาขาหรือหน่วยงานย่อยของสถานประกอบการอื่น

## 5. ทุนจดทะเบียน

ทุนจดทะเบียนหรือทุนรับอนุญาต หมายถึง ทุนดำเนินการซึ่งผู้เริ่มก่อการได้ระบุไว้เมื่อจดทะเบียนจัดตั้งเป็นนิติบุคคลหรือทุนที่ได้รับอนุญาตเมื่อจัดตั้งเป็นนิติบุคคลทุนนี้ไม่ได้แสดงถึงเงินที่ได้รับจากผู้ถือหุ้นแต่เป็นการแสดงถึงความประสงค์ของผู้เริ่มก่อการว่าจะมีทุนดำเนินการเป็นจำนวนเงินเท่าใด

## 6. อัตราการใช้กำลังการผลิต

หมายถึง สัดส่วนระหว่างปริมาณผลผลิตจริงกับกำลังการผลิตสูงสุด ที่สามารถผลิตได้ในช่วงเวลาหนึ่ง คำนวณโดยปริมาณการผลิตจริงหารด้วยกำลังการผลิต

## 7. คนทำงาน

หมายถึง คนที่ทำงานในสถานประกอบการทั้งที่ได้รับเงินเดือนและไม่ได้รับเงินเดือน ที่สถานประกอบการมีอยู่ตามปกติ รวมทั้งผู้ที่ปกติทำงานอยู่ในสถานประกอบการแห่งนี้ แต่ในวันดังกล่าว ไม่ได้มาทำงาน เนื่องจากเจ็บป่วย ลาหยุดพักผ่อน โดยได้รับค่าจ้าง/เงินเดือน

### คนทำงานประกอบด้วย

#### 7.1 คนทำงานโดยไม่ได้รับค่าจ้าง เงินเดือน

หมายถึง เจ้าของกิจการหรือหุ้นส่วนที่ทำงานให้สถานประกอบการ โดยไม่ได้รับค่าจ้าง เงินเดือน และผู้ที่อาศัยอยู่ในครัวเรือนของเจ้าของกิจการ หรือหุ้นส่วน หรือบุคคลอื่น ที่ทำงานให้กับสถานประกอบการอย่างน้อยสัปดาห์ละ 20 ชั่วโมง โดยไม่ได้รับค่าจ้างเงินเดือนเป็นประจำ

#### 7.2 ลูกจ้างในกรรมวิธีการผลิต

หมายถึง ลูกจ้างทั้งหมดที่ทำงานเกี่ยวข้องโดยตรงกับการผลิตในขั้นตอนต่าง ๆ หรือกิจกรรมที่เกี่ยวข้องกับการผลิต โดยได้รับค่าจ้าง เงินเดือน

**ผู้ปฏิบัติงานมีฝีมือ** หมายถึง ผู้ที่ทำงานด้านการผลิตซึ่งเคยได้รับการฝึกฝนอบรมมาก่อนอย่างน้อย 3 เดือน หรือผู้มีประสบการณ์ในการทำงาน 5 ปีขึ้นไปในงานเฉพาะที่ทำอยู่ เช่น ช่างนาช่างานดูแลเครื่องจักร ผู้ผลิต หรือติดตั้งอุปกรณ์ ผู้เดินเครื่องจักร ผู้ประกอบชิ้นส่วนต่าง ๆ เป็นต้น

**ผู้ปฏิบัติงานไม่มีฝีมือ** หมายถึง ผู้ที่ทำงานด้านการผลิตที่ได้รับการฝึกงานก่อนปฏิบัติงานน้อยกว่า 2 สัปดาห์ เช่น พนักงานทำความสะอาดเครื่องจักร

#### 7.3 ลูกจ้างอื่น ๆ

หมายถึง ลูกจ้างทั้งหมดนอกเหนือจากลูกจ้างในกรรมวิธีการผลิต รวมถึงผู้ปฏิบัติงาน นักบริหาร นักวิชาการ เสมียนพนักงาน เช่น ผู้จัดการ ผู้อำนวยการ และกรรมการบริหารที่ได้รับค่าจ้าง เงินเดือน ผู้ปฏิบัติงานในห้องทดลองและนักวิจัย พนักงานพิมพ์ดีด พนักงานบัญชี และพนักงานขาย เป็นต้น **ไม่รวมคนทำงาน ดังต่อไปนี้**

- (1) ผู้บริหารหรือผู้ถือหุ้นที่ได้รับเบี้ยประชุมเป็นครั้งคราว
- (2) คนทำงานของสถานประกอบการอื่นที่มาปฏิบัติงานประจำที่สถานประกอบการแห่งนี้
- (3) คนทำงานที่รับงานไปทำที่บ้านแล้วนำมาส่งโดยไม่ได้ลงทุนซื้อวัสดุ อุปกรณ์ (หรือถ้ามีการใช้เครื่องมือส่วนตัวเล็กน้อยได้ เช่น มีด เข็ม ด้าย)
- (4) คนงานที่ทำงานเป็นระยะเวลานาน เช่น ลาไปราชการทหาร
- (5) คนที่สถานประกอบการจ้างมาทำงานเฉพาะอย่างเป็นประจำ เช่น กรรมกรที่จ้างมาขนของ พนักงานเดินตลาดหรือตัวแทนจำหน่ายที่ไม่มีเงินเดือนประจำ

## 8. ค่าตอบแทนแรงงาน

### 8.1 ค่าจ้าง เงินเดือน

หมายถึง เงินที่นายจ้างหรือสถานประกอบการจ่ายให้ลูกจ้าง ในระหว่างเดือนมกราคม - เดือนธันวาคม 2549 (ก่อนหักภาษีเงินได้บุคคลธรรมดา เงินสมทบกองทุนประกันสังคมในส่วนที่ลูกจ้างต้องจ่ายค่าประกันชีวิต และรายจ่ายอื่น ๆ ของลูกจ้าง) ตามข้อตกลงการจ้างแรงงาน โดยอาจจ่ายตามเงื่อนไขของระยะเวลา หรือจ่ายตามปริมาณงาน

### 8.2 ค่าล่วงเวลา โบนัส เงินรางวัลพิเศษ เงินเพิ่มค่าครองชีพ ค่านายหน้า

หมายถึง เงินนอกเหนือจากค่าจ้าง เงินเดือน ที่สถานประกอบการจ่ายให้แก่ลูกจ้างเป็นค่าตอบแทนในการทำงาน

### 8.3 สวัสดิการและผลประโยชน์ตอบแทนอื่น ๆ

หมายถึง ผลประโยชน์ตอบแทนแรงงานที่นายจ้างหรือสถานประกอบการจ่าย หรือบริการให้แก่ลูกจ้าง ได้แก่ ค่าตอบแทนแรงงานที่จ่ายเป็นสิ่งของหรือผลผลิต และสวัสดิการที่นายจ้างจัดหา หรือบริการลูกจ้าง เช่น อาหาร เครื่องดื่ม บ้านพักคนงาน ค่าเช่าบ้าน ค่าซ่อมแซมที่อยู่อาศัย ค่ารักษาพยาบาล บริการดูแลบุตร พาหนะรับส่งมาทำงาน บันเทิงหรือสันทนาการต่าง ๆ ที่จัดให้ลูกจ้าง เป็นต้น ทั้งนี้ไม่รวมเสื้อผ้า เครื่องแบบที่ใช้เฉพาะในการปฏิบัติงาน (ค่าเสื้อผ้า เครื่องแบบที่ใช้เฉพาะในการปฏิบัติงาน ถือเป็นค่าใช้จ่ายอื่น ๆ ของสถานประกอบการ)

### 8.4 เงินที่สถานประกอบการจ่ายสมทบเข้ากองทุนเพื่อการประกันสังคม

หมายถึง เงินที่สถานประกอบการจ่ายสมทบเข้ากองทุนเพื่อการประกันสังคมของทั้งรัฐบาลและเอกชน เพื่อมิให้ลูกจ้างได้รับความเดือดร้อนเมื่อต้องขาดรายได้ไปบางส่วนหรือทั้งหมด อันเนื่องมาจากการเจ็บป่วยหรือประสบอันตรายทั้งในและนอกเวลาทำงาน การคลอดบุตร ทูพพลภาพ การว่างงาน ชราภาพ และเสียชีวิต เงินดังกล่าว ได้แก่ เงินสมทบกองทุนประกันสังคม กองทุนเงินทดแทน กองทุนสำรองเลี้ยงชีพ เป็นต้น

## 9. ค่าซื้อวัตถุดิบและวัสดุประกอบที่ใช้ในการผลิต

หมายถึง มูลค่าของวัตถุดิบและวัสดุประกอบฯ ที่สถานประกอบการจัดซื้อ หรือได้รับมาจากสำนักงานใหญ่ในระหว่างเดือนมกราคม - เดือนธันวาคม 2549 เพื่อใช้ในการผลิตโดยสถานประกอบการเอง หรือจ้างสถานประกอบการอื่นหรือผู้อื่นทำการผลิต มูลค่าดังกล่าวเป็นมูลค่าที่นำส่งถึงสถานประกอบการซึ่งรวมค่าภาษีขาเข้า ค่าขนส่ง ค่าประกันภัย ค่าบรรจุหีบห่อ เป็นต้น

## 10. ค่าเชื้อเพลิง

หมายถึง มูลค่าของเชื้อเพลิงทุกชนิดที่ซื้อมาเพื่อใช้เป็นเชื้อเพลิงสำหรับพลังงานและความร้อน ไม่รวม เชื้อเพลิงที่เป็นส่วนประกอบของผลิตภัณฑ์ หรือที่ใช้ในการผลิตกระแสไฟฟ้า หรือเชื้อเพลิงที่ได้จากผลพลอยได้ของกิจกรรมการผลิต เช่น จี๊เหลื่อย เป็นต้น

## 11. ค่าไฟฟ้าที่ใช้ในการผลิต

หมายถึง มูลค่าไฟฟ้าทั้งหมดที่สถานประกอบการซื้อระหว่างเดือนมกราคม - เดือนธันวาคม 2549 รวมทั้งค่าไฟฟ้าที่ได้รับจากหน่วยพลังงานของสถานประกอบการอื่นแต่อยู่ในเครือข่ายเดียวกัน โดยจะต้องประมาณมูลค่าเหมือนกับการซื้อขายโดยปกติ

## 12. ค่าใช้จ่ายในการบำรุงรักษาและซ่อมแซมเครื่องจักร หรือโรงงานโดยสถานประกอบการอื่น

หมายถึง มูลค่าของค่าใช้จ่ายทั้งหมดที่ใช้ในการซ่อมแซมและบำรุงอาคาร และสินทรัพย์ถาวรอื่น ๆ เพื่อให้อยู่ในสภาพที่ดีใช้งานต่อไปได้ ทั้งนี้ให้รวมค่าใช้จ่ายในการบำรุงรักษาซ่อมแซมที่จัดทำโดยสถานประกอบการที่อยู่ในเครือข่ายกัน และให้ประมาณมูลค่าในการซ่อมแซมเหมือนกับการว่าจ้างสถานประกอบการอื่นหรือผู้อื่น

## 13. ค่าซื้อสินค้าที่ซื้อมาจำหน่ายในสภาพเดิม

หมายถึง มูลค่าในการซื้อสินค้าเพื่อนำมาจำหน่ายในสภาพเดิม โดยไม่มีการเปลี่ยนแปลงสภาพ

## 14. ค่าจ้างเหมาจ่ายให้สถานประกอบการอื่นผลิตสินค้าให้ โดยสถานประกอบการจัดหาวัสดุให้

หมายถึง จำนวนเงินที่จ่ายเป็นค่าจ้างให้กับสถานประกอบการอื่น เพื่อทำการผลิตสินค้าโดยวัตถุดิบและส่วนประกอบในการผลิตเป็นของสถานประกอบการผู้จ้าง

## 15. มูลค่าสินค้า วัตถุดิบและวัสดุประกอบฯ คงเหลือ

หมายถึง มูลค่าของสินค้า วัตถุดิบและวัสดุประกอบฯ ของสถานประกอบการที่ยังคงเหลืออยู่ โดยไม่คำนึงว่าจะเก็บไว้ ณ ที่ใดก็ตาม

**มูลค่าคงเหลือต้นปี** คือ มูลค่าของสินค้า วัตถุดิบและวัสดุประกอบฯ ที่เหลือมาจากปีก่อน เมื่อ 1 มกราคม 2549

**มูลค่าคงเหลือปลายปี** คือ มูลค่าของสินค้า วัตถุดิบและวัสดุประกอบฯ ที่เหลืออยู่เมื่อ 31 ธันวาคม 2549

## 16. ส่วนเปลี่ยนแปลงมูลค่าสินค้า วัตถุดิบและวัสดุประกอบฯ คงเหลือ

หมายถึง ผลต่างระหว่างมูลค่าคงเหลือปลายปีและมูลค่าคงเหลือต้นปี (มูลค่าปลายปี – มูลค่าต้นปี)

## 17. ค่าใช้จ่ายอื่น ๆ ของสถานประกอบการ

หมายถึง ค่าใช้จ่ายในการดำเนินกิจการต่าง ๆ ของสถานประกอบการ เช่น ค่าเช่าที่ดิน ค่าเช่าอาคารพร้อมที่ดินฯ ค่าเสื่อมราคาสินทรัพย์ถาวรทุกประเภท ค่าไฟฟ้า ค่าน้ำประปา ค่าไปรษณีย์ ค่าโทรเลข ค่าโทรศัพท์ ค่าทำบัญชี ค่าที่ปรึกษา ค่าดอกเบี้ยจ่าย หนี้สูญ ค่าภาษี ค่าโฆษณา ค่านายหน้า และอื่น ๆ เป็นต้น

## 18. มูลค่าขายผลผลิต

หมายถึง มูลค่าการจำหน่ายผลิตภัณฑ์ที่สถานประกอบการผลิตขึ้นเองและ/หรือที่สถานประกอบการอื่นผลิตให้โดยสถานประกอบการเป็นผู้จ่ายค่าวัตถุดิบ และวัสดุประกอบที่ใช้ในการผลิต ในระหว่างเดือนมกราคม - เดือนธันวาคม 2549 ทั้งนี้ให้รวมมูลค่าผลผลิตที่สถานประกอบการผลิตเพื่อใช้เอง หรือให้คนทำงาน เป็นส่วนหนึ่งของค่าตอบแทนแรงงาน ผลผลิตที่จัดส่งให้สำนักงานใหญ่ สำนักงานสาขา หรือสำนักงานขายของโรงงานและรายรับจากการขายผลพลอยได้และเศษวัสดุ

## 19. รายรับจากการขายสินค้าที่ซื้อมาจำหน่ายในสภาพเดิม

หมายถึง จำนวนเงินที่สถานประกอบการได้รับจากการขายสินค้าที่ซื้อมาจำหน่ายโดยไม่มีการเปลี่ยนแปลงสภาพ

## 20. รายรับจากการรับจ้างเหมาทำการผลิตสินค้าให้สถานประกอบการอื่น

หมายถึง จำนวนเงินที่ได้รับจากผู้จ้างในการรับจ้างเหมาทำการผลิตสินค้า โดยผู้จ้างจัดหาวัสดุให้ถ้าเป็นการรับจ้างเหมาผลิตสินค้าให้สถานประกอบการในเครือเดียวกันจะคิดค่าบริการในการผลิตตามราคาตลาด หรือคิดจากค่าใช้จ่ายต่าง ๆ ที่เกิดขึ้นจริงในกระบวนการผลิต โดยไม่รวมค่าวัสดุที่ผู้จ้างจัดหามาให้

## 21. รายรับจากการให้บริการ บำรุงรักษา ซ่อมแซมและติดตั้ง ให้แก่สถานประกอบการอื่น

หมายถึง จำนวนเงินที่สถานประกอบการได้รับจากการให้บริการบำรุงรักษาซ่อมแซมและติดตั้งเครื่องจักรหรือโรงงานให้กับสถานประกอบการอื่นหรือลูกค้า สำหรับค่าบริการในการให้บริการแก่สถานประกอบการอื่นในเครือเดียวกัน ให้คิดมูลค่าการบริการโดยรวมค่าแรงงาน ค่าดำเนินการ และค่าวัสดุที่ใช้ในการให้บริการ

## 22. รายรับอื่นๆ

หมายถึง มูลค่ารายรับอื่น ๆ ของสถานประกอบการ เช่น รายรับจากการขายกากของเสีย หรือวัสดุเหลือใช้ของสถานประกอบการ และค่าขายกระแสไฟฟ้า เป็นต้น

## 23. มูลค่าตามบัญชีของสินทรัพย์ถาวร

หมายถึง มูลค่าสุทธิของสินทรัพย์ถาวรตามบัญชีเมื่อได้หักค่าเสื่อมราคา ค่าสึกหรอตามระยะเวลาการใช้งานถึงวันสิ้นปี สินทรัพย์ถาวร ได้แก่ ที่ดิน อาคาร เครื่องจักรและเครื่องมือ ยานพาหนะ เครื่องใช้สำนักงาน เป็นต้น มูลค่าสินทรัพย์ถาวรรวมถึงมูลค่าการต่อเติมคัดแปลง และปรับปรุงสินทรัพย์ถาวรในระหว่างเดือน มกราคม – เดือนธันวาคม 2549 เพื่อยืดอายุการใช้งาน หรือเพิ่มประสิทธิภาพการทำงาน

## 24. มูลค่าเพิ่ม

คำนวณโดย : มูลค่าเพิ่ม = มูลค่าผลผลิต - ค่าใช้จ่ายขั้นกลาง

มูลค่าผลผลิต หมายถึง รายรับของสถานประกอบการในรอบปี 2549 ซึ่งได้แก่

- (1) มูลค่าขายผลผลิต
- (2) รายรับจากการขายสินค้าที่ซื้อมาจำหน่ายในสภาพเดิม
- (3) รายรับจากการรับจ้างเหมาทำการผลิตสินค้าให้สถานประกอบการอื่นโดยสถานประกอบการจัดหาวัสดุให้
- (4) รายรับจากการให้บริการ บำรุงรักษา ซ่อมแซม และติดตั้งให้แก่สถานประกอบการอื่น
- (5) รายรับจากการให้เช่าอาคาร อาคารพร้อมที่ดิน ยานพาหนะ เครื่องจักรและเครื่องมือ ฯลฯ และรายรับอื่น ๆ

(6) ส่วนเปลี่ยนแปลงมูลค่าสินค้าคงเหลือ

ค่าใช้จ่ายขั้นกลาง หมายถึง รายจ่ายที่ใช้ในการดำเนินการในขบวนการผลิตของสถานประกอบการในรอบปี 2549 ซึ่งได้แก่

- (1) ค่าซื้อวัตถุดิบ และวัสดุประกอบที่ใช้ในการผลิต
- (2) ค่าใช้จ่ายในการผลิต (ค่าเชื้อเพลิง และค่าไฟฟ้าที่ใช้ในการผลิต ค่าติดตั้งซ่อมแซมและบำรุงรักษาสินค้าที่จำหน่ายให้ลูกค้า ค่าติดตั้งซ่อมแซมและบำรุงรักษาเครื่องจักร เครื่องมือฯ และค่าใช้จ่ายในการผลิตอื่น ๆ)
- (3) ค่าซื้อสินค้าที่ซื้อมาจำหน่ายในสภาพเดิม
- (4) ค่าจ้างเหมาจ่ายให้สถานประกอบการอื่นผลิตสินค้าให้
- (5) ค่าใช้จ่ายในการขายของสถานประกอบการ (ค่าโฆษณา ค่าขนส่งสินค้าที่ขาย ค่านายหน้า ค่าประกันภัย และค่าใช้จ่ายในการขายอื่น ๆ)

- (6) ค่าใช้จ่ายในการบริหารและดำเนินงานของสถานประกอบการ (ค่าใช้จ่ายในการบริหารและดำเนินงานฯ หักด้วยค่าเช่าที่ดิน ค่าดอกเบี้ยจ่าย หนี้สูญ และขาดทุนจากการเปลี่ยนแปลงอัตราแลกเปลี่ยนฯ)
- (7) ส่วนเปลี่ยนแปลงมูลค่าวัตถุดิบและวัสดุประกอบฯ คงเหลือ



# คณะผู้จัดทำ CD - ROM

หน่วยงานเจ้าของเรื่อง

สำนักงานสถิติจังหวัดชลบุรี

โทร. 0 3879 1895

หน่วยงานผลิตและออกแบบ

กลุ่มบูรณาการข้อมูลสถิติ

สำนักงานสถิติพยากรณ์

โทร. 0 2281 0333 ต่อ 1415 - 1418

