

สำมะโนอุตสาหกรรม พ.ศ. 2550

จังหวัดฉะเชิงเทรา

THE 2007 INDUSTRIAL CENSUS
CHACHOENGSAO PROVINCE

คำนำ

บทสรุปสำหรับผู้บริหาร
สารบัญตาราง

บทที่ 1 บทนำ

- ❖ ความเป็นมา
- ❖ วัตถุประสงค์
- ❖ ขอบข่ายและคุ้มครอง
- ❖ คาบเวลาอ้างอิง
- ❖ รายการข้อมูลที่เกี่ยวข้อง
- ❖ ประโยชน์ของข้อมูล

บทที่ 2 สรุปข้อมูลที่สำคัญ

- ❖ ข้อมูลทั่วไปของสถานประกอบการอุตสาหกรรมการผลิต
- ❖ ข้อมูลสถิติที่สำคัญ จำแนกตามขนาดของสถานประกอบการและหมวดอุตสาหกรรม

สารบัญตารางสถิติ

- ❖ ภาค 1 ข้อมูลทั่วไปของสถานประกอบการ
 - ❖ ตอนที่ 1 จำแนกตามอำเภอ
 - ❖ ตอนที่ 2 จำแนกตามขนาดของสถานประกอบการ
 - ❖ ตอนที่ 3 จำแนกตามหมวดอุตสาหกรรม
- ❖ ภาค 2 ข้อมูลการดำเนินงานกิจการของสถานประกอบการ
 - ❖ ตอนที่ 1 จำแนกตามขนาดของสถานประกอบการ
 - ❖ ตอนที่ 2 จำแนกตามหมวดอุตสาหกรรม

ภาคผนวก

- ❖ ภาคผนวก ก ระเบียบวิธี
- ❖ ภาคผนวก ข คำนิยาม

คณะผู้จัดทำ CD-ROM

หน่วยงานที่เผยแพร่

ตารางสถิติในรูปแบบ Format Excel

- ❖ ภาค 1 ข้อมูลทั่วไปของสถานประกอบการ
 - ❖ ตอนที่ 1 จำแนกตามอำเภอ
 - ❖ ตอนที่ 2 จำแนกตามขนาดของสถานประกอบการ
 - ❖ ตอนที่ 3 จำแนกตามประเภทอุตสาหกรรม
- ❖ ภาค 2 ข้อมูลการดำเนินงานกิจการของสถานประกอบการ
 - ❖ ตอนที่ 1 จำแนกตามขนาดของสถานประกอบการ
 - ❖ ตอนที่ 2 จำแนกตามประเภทอุตสาหกรรม

หน่วยงานที่เผยแพร่

สำนักสถิติพยากรณ์
สำนักงานสถิติแห่งชาติ
ศูนย์ราชการเฉลิมพระเกียรติ 80 พรรษา
อาคารบี ชั้น 2 ถนนแจ้งวัฒนะ
เขตหลักสี่ กรุงเทพฯ 10120
โทรศัพท์ 0 2143 1323
โทรสาร 0 2143 8132
ไปรษณีย์อิเล็กทรอนิกส์ : binfopub@nso.go.th

หรือ

สำนักงานสถิติจังหวัดฉะเชิงเทรา
ศาลากลางจังหวัด
อำเภอเมือง จังหวัดฉะเชิงเทรา 24000
โทร. 0 3851 1009
โทรสาร 0 3851 6104
ไปรษณีย์อิเล็กทรอนิกส์: chchsao@nso.go.th

Distributed by

National Statistical Office,
The Government Complex,
Building B, 2nd Floor, Chaeng Wattana Rd.,
Laksi, Bangkok 10210, Thailand
Tel. : + 66 2143 1323
Fax : + 66 2143 8132
E-mail: binfopub@nso.go.th
<http://www.nso.go.th>

Or

Chachoengsao Provincial Statistical Office
Chachoengsao City Hall
Muang, Chachoengsao 24000, Thailand
Tel. +66 3851 1009
Fax +66 3851 6104
Email: chchsao@nso.go.th
<http://chchsao.nso.go.th>

ปีที่จัดพิมพ์

2553

Published

2010

ISBN 978-974-11-3013-9

คำนำ

ข้อมูลสถิติอุตสาหกรรมการผลิต เป็นข้อมูลที่มีความสำคัญสำหรับการกำหนดนโยบายและวางแผนพัฒนาด้านเศรษฐกิจ และอุตสาหกรรมทั้งในระดับประเทศและระดับจังหวัด สำนักงานสถิติแห่งชาติ ซึ่งเป็นหน่วยงานที่รับผิดชอบในการจัดเก็บข้อมูลทั้งทางด้านเศรษฐกิจและสังคมของประเทศ จำเป็นจะต้องจัดหาข้อมูลสถิติที่เกี่ยวข้อง เพื่อให้ประเทศมีข้อมูลสถิติพื้นฐานที่สำคัญ และเพื่อให้สอดคล้องกับข้อเสนอแนะขององค์การสหประชาชาติที่เสนอแนะให้จัดทำสำมะโนทุก 10 ปี จึงกำหนดให้มีการจัดทำสำมะโนอุตสาหกรรมขึ้น ซึ่งเป็นการจัดทำครั้งที่ 3 ของประเทศไทย เพื่อให้ทุกภาคสามารถนำข้อมูลไปใช้ประโยชน์ กล่าวคือภาครัฐใช้ในการวางแผน กำหนดนโยบาย และทิศทางการพัฒนาเศรษฐกิจด้านอุตสาหกรรมผลิต ทั้งในระดับประเทศและระดับท้องถิ่น การจัดทำแผนส่งเสริมวิสาหกิจขนาดกลางและขนาดย่อม (SMEs) ใช้ในการจัดทำบัญชีประชาชาติ ใช้ประกอบการพิจารณาจัดโครงสร้างพื้นฐาน เพื่อสนับสนุนและส่งเสริมอุตสาหกรรมผลิตของประเทศได้อย่างมีประสิทธิภาพ สำหรับภาคเอกชนใช้เป็นเครื่องมือสำหรับผู้ประกอบการในการวางแผนธุรกิจ การตัดสินใจลงทุนขยายกิจการขยายสาขา การพิจารณาเปรียบเทียบกับกิจการอื่น ๆ การบริหารและควบคุมการดำเนินงานกิจการด้านต่าง ๆ ให้มีประสิทธิภาพยิ่งขึ้น และสุดท้ายภาคประชาชนใช้ในการพิจารณาประกอบการตัดสินใจเข้ามาลงทุน การศึกษาวิเคราะห์เชิงลึกเกี่ยวกับอุตสาหกรรมผลิตที่อยู่ในความสนใจ และเรื่องที่เกี่ยวข้อง

ในการจัดทำสำมะโนอุตสาหกรรมครั้งนี้ ได้ดำเนินการเก็บรวบรวมข้อมูลเป็น 2 ขั้นตอนคือ ขั้นการเก็บรวบรวมข้อมูลพื้นฐานของสถานประกอบการทุกประเภท และขั้นการเก็บรวบรวมข้อมูลรายละเอียด ซึ่งจะเก็บรวบรวมรายละเอียดเฉพาะการประกอบอุตสาหกรรมผลิต

รายงานฉบับนี้ เป็นรายงานผลการเก็บรวบรวมข้อมูลรายละเอียดเกี่ยวกับการประกอบกิจการของสถานประกอบการ ซึ่งดำเนินการเก็บรวบรวมข้อมูลระหว่างเดือนกรกฎาคม – กันยายน 2550 ข้อมูลที่นำเสนอเป็นข้อมูลของสถานประกอบการที่มีคนทำงานตั้งแต่ 1 คนขึ้นไป ที่ประกอบอุตสาหกรรมผลิตที่ตั้งอยู่ในเขตเทศบาล และนอกเขตเทศบาลของจังหวัดฉะเชิงเทรา

สำนักงานสถิติแห่งชาติ ขอขอบคุณผู้ประกอบการและผู้เกี่ยวข้องทุกฝ่ายที่ได้ให้ความร่วมมือในการให้ข้อมูล ซึ่งเป็นผลให้การปฏิบัติงานครั้งนี้สำเร็จลุล่วงไปด้วยดี

บทสรุปสำหรับผู้บริหาร

ปัจจุบันโครงสร้างการผลิตของประเทศไทย ได้เปลี่ยนแปลงจากระบบเศรษฐกิจแบบเกษตรกรรม มาเป็นระบบเศรษฐกิจแบบอุตสาหกรรมมากขึ้น นอกจากจะมีอุตสาหกรรมใหม่ ๆ เกิดขึ้นจำนวนมากแล้ว ลักษณะการประกอบอุตสาหกรรมขนาดเล็กและอุตสาหกรรมในครัวเรือนก็มีบทบาทต่อการเจริญเติบโตทางเศรษฐกิจโดยรวมของประเทศมากขึ้น สำนักงานสถิติแห่งชาติ ในฐานะเป็นหน่วยงานที่รับผิดชอบในการเก็บรวบรวมข้อมูล ทั้งทางด้านเศรษฐกิจและสังคมของประเทศ จึงกำหนดให้มีการจัดทำสำมะโนอุตสาหกรรม พ.ศ. 2550 ขึ้น ซึ่งนับเป็นครั้งที่ 3 ของประเทศไทย โดยครั้งแรกจัดทำในปี พ.ศ. 2507 และครั้งที่สอง ในปี พ.ศ. 2540

ในการจัดทำสำมะโนอุตสาหกรรมครั้งนี้ ได้ดำเนินการเก็บรวบรวมข้อมูลเป็น 2 ขั้นตอน คือ ขั้นการเก็บรวบรวมข้อมูลพื้นฐานของสถานประกอบการทุกประเภท และขั้นการเก็บรวบรวมข้อมูลรายละเอียด ซึ่งจะเก็บรวบรวมรายละเอียดเฉพาะการประกอบอุตสาหกรรมการผลิต

สำหรับรายงานผลสำมะโนอุตสาหกรรม พ.ศ. 2550 ฉบับนี้เป็นผลการเก็บรวบรวมข้อมูลรายละเอียดเกี่ยวกับการประกอบกิจการของสถานประกอบการในปี 2549 ซึ่งดำเนินการเก็บรวบรวมข้อมูลระหว่างเดือนกรกฎาคม - กันยายน พ.ศ. 2550 ข้อมูลที่นำเสนอเป็นข้อมูลของสถานประกอบการที่มีคนทำงานตั้งแต่ 1 คนขึ้นไป ที่ประกอบอุตสาหกรรมการผลิตที่ตั้งอยู่ในเขตเทศบาลและนอกเขตเทศบาลของจังหวัดฉะเชิงเทรา ซึ่งสรุปได้ดังนี้

แผนภูมิ ก ร้อยละของสถานประกอบการอุตสาหกรรมการผลิต จำแนกตามหมวดอุตสาหกรรม



1. จำนวนสถานประกอบการ จำแนกตามหมวดอุตสาหกรรม พบว่า สถานประกอบการอุตสาหกรรมการผลิตในจังหวัดฉะเชิงเทรา มีการประกอบอุตสาหกรรมการผลิตผลิตภัณฑ์อาหารและเครื่องดื่มมากที่สุดจำนวน 418 แห่ง (ร้อยละ 22.6) การผลิตเครื่องแต่งกาย รวมทั้งการตกแต่งและการซ่อมเสื้อผ้า จำนวน 269 แห่ง (ร้อยละ 16.0) การผลิตผลิตภัณฑ์ที่ทำจากโลหะประดิษฐ์ ๆ จำนวน 234 แห่ง (ร้อยละ 12.6) สำหรับอุตสาหกรรมการผลิตประเภทอื่น ๆ มีสัดส่วนต่ำกว่าร้อยละ 10 ของจำนวนสถานประกอบการทั้งสิ้น

**แผนภูมิ ข จำนวนสถานประกอบการอุตสาหกรรมการผลิต
จำแนกตามขนาดของสถานประกอบการ
(จำนวนคนทำงาน)**

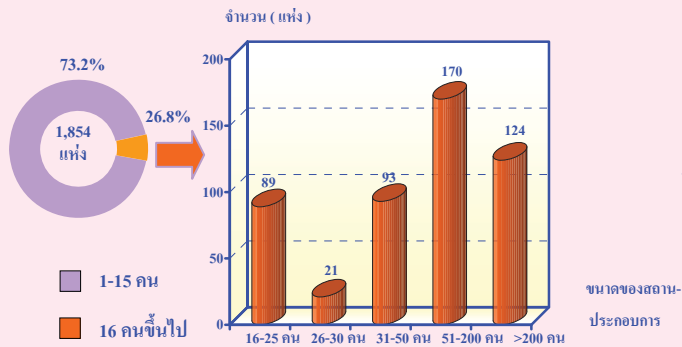

2. **ขนาดของสถานประกอบการ** ซึ่งพิจารณาจากจำนวนคนทำงาน พบว่า ส่วนใหญ่เป็นสถานประกอบการขนาดเล็กที่มีคนทำงาน 1 – 15 คน จำนวน 1,375 แห่ง (ร้อยละ 73.2) รองลงมา คือขนาดสถานประกอบการที่มีคนทำงาน 51- 200 คน จำนวน 170 แห่ง (ร้อยละ 9.2) สำหรับสถานประกอบการที่มีคนทำงาน 26 -30 คนมีจำนวนน้อยที่สุดเพียง 21 แห่ง (ร้อยละ 1.1)

**แผนภูมิ ค ร้อยละของสถานประกอบการอุตสาหกรรมการผลิต
จำแนกตามรูปแบบการจัดตั้งตามกฎหมาย**

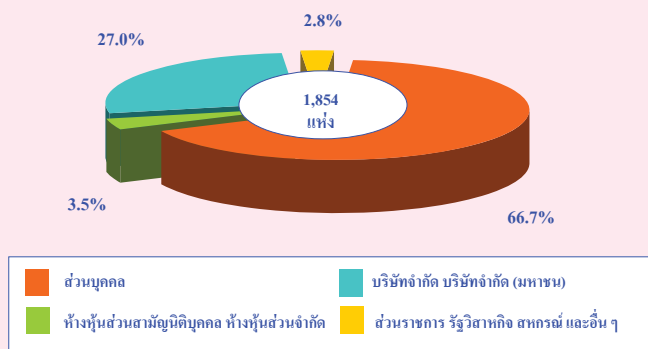

3. **รูปแบบการจัดตั้งตามกฎหมาย** ส่วนใหญ่มีรูปแบบการจัดตั้งตามกฎหมายเป็นส่วนบุคคลจำนวน 1,237 แห่ง (ร้อยละ 66.7) รูปแบบการจัดตั้งเป็นบริษัทจำกัด บริษัทจำกัด (มหาชน) จำนวน 501 แห่ง (ร้อยละ 27.0) รูปแบบการจัดตั้งตามกฎหมายเป็นห้างหุ้นส่วนจำกัด ฯลฯ จำนวน 65 แห่ง (ร้อยละ 3.5) รูปแบบการจัดตั้งตามกฎหมายเป็นส่วนราชการ รัฐวิสาหกิจ สหกรณ์ และอื่นๆ จำนวน 51 แห่ง (ร้อยละ 2.8)

**แผนภูมิ ง ร้อยละของสถานประกอบการอุตสาหกรรมการผลิต
จำแนกตามรูปแบบการจัดตั้งทางเศรษฐกิจ**

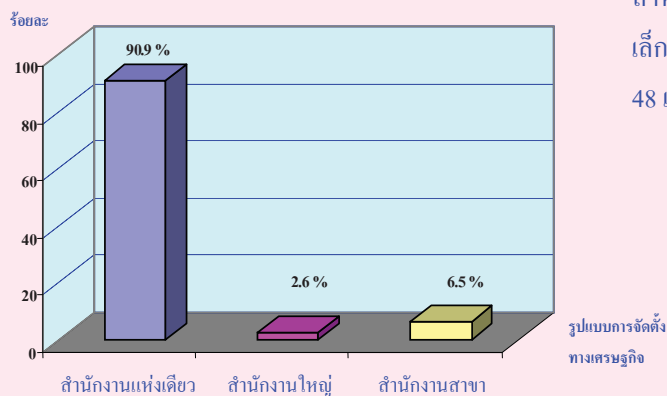

4. **รูปแบบการจัดตั้งทางเศรษฐกิจ** พบว่า ส่วนใหญ่เป็นสำนักงานแห่งเดียว จำนวน 1,686 แห่ง (ร้อยละ 90.9) สำหรับสำนักงานสาขาและ สำนักงานใหญ่มีจำนวนเพียงเล็กน้อยคือ จำนวน 120 แห่ง (ร้อยละ 6.5) และจำนวน 48 แห่ง (ร้อยละ 2.6) ตามลำดับ

แผนภูมิ จ ร้อยละของสถานประกอบการอุตสาหกรรมการผลิต

จำแนกตามระยะเวลาในการดำเนินงาน

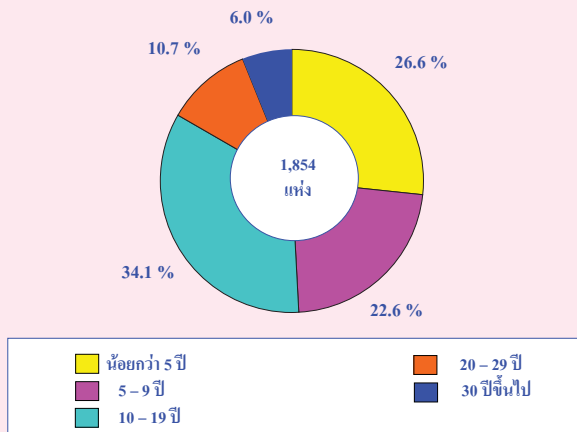

แผนภูมิ ฉ ร้อยละของสถานประกอบการอุตสาหกรรมการผลิต

จำแนกตามทุนจดทะเบียน

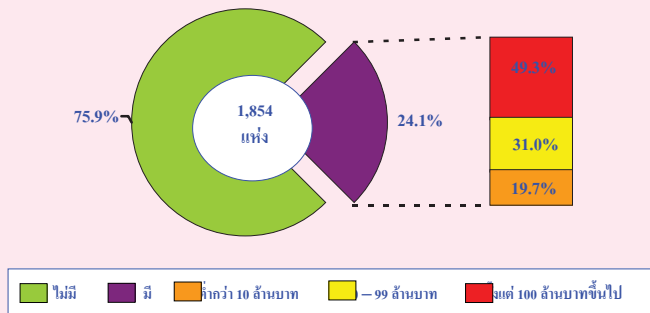

แผนภูมิ ข จำนวนคนทำงานและลูกจ้าง ของสถานประกอบการ

อุตสาหกรรมการผลิต จำแนกตามหมวดอุตสาหกรรม

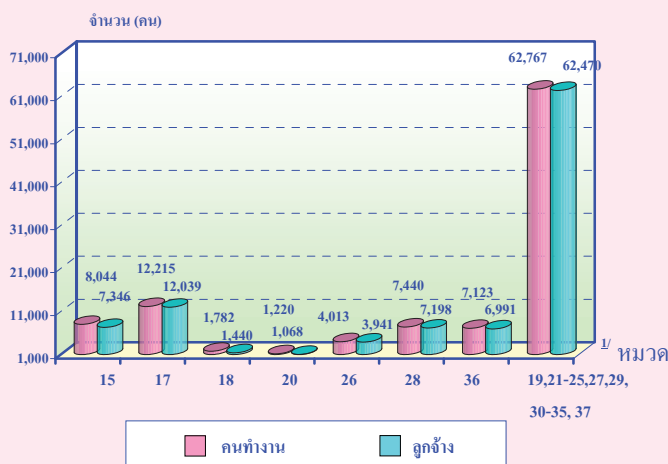

5. ระยะเวลาในการดำเนินงาน พบว่า สถานประกอบการส่วนใหญ่ จำนวน 632 แห่ง (ร้อยละ34.1) เป็นสถานประกอบการที่มีระยะเวลาในการดำเนินงาน 10-19 ปี รองลงมา เป็นสถานประกอบการที่ดำเนินงานน้อยกว่า 5 ปี มีจำนวน 493 แห่ง (ร้อยละ26.6) สถานประกอบการที่ดำเนินงาน 5-9 ปี มีจำนวน 419 แห่ง (ร้อยละ22.6) สำหรับสถานประกอบการที่ดำเนินงานตั้งแต่ 20 ปีขึ้นไป มีจำนวน 310 แห่ง (ร้อยละ16.7)

6. ทุนจดทะเบียน สถานประกอบการอุตสาหกรรมผลิตในจังหวัดฉะเชิงเทรา พบว่า ส่วนใหญ่ ไม่มีทุนจดทะเบียน จำนวน 1,408 แห่ง (ร้อยละ75.9) และมีทุนจดทะเบียน จำนวน 446 แห่ง (ร้อยละ24.1) และสถานประกอบการที่มีทุนจดทะเบียน มีมูลค่าทุนจดทะเบียนที่ต่ำกว่า 10 ล้านบาท จำนวน 220 แห่ง (ร้อยละ49.3) รองลงมามีมูลค่าทุนจดทะเบียน 10 - 99 ล้านบาทจำนวน 138 แห่ง (ร้อยละ31.0) และมีมูลค่าทุนจดทะเบียนตั้งแต่ 100 ล้านบาทขึ้นไป จำนวน 88 แห่ง (ร้อยละ19.7)

7. จำนวนคนทำงาน และลูกจ้าง ในจังหวัดฉะเชิงเทรา พบว่า มีคนทำงานและลูกจ้างในสัดส่วนใกล้เคียงกัน คือ ประมาณ 104,604 คน ซึ่งคนทำงานและลูกจ้างส่วนใหญ่ปฏิบัติงานอยู่ในอุตสาหกรรมการผลิตสิ่งทอประมาณ 12,000 คน(ร้อยละ 11.7) รองลงมาคือ ปฏิบัติงานอยู่ในการผลิตผลิตภัณฑ์ยางและพลาสติก ประมาณ 11,800 คน (ร้อยละ 11.6) สำหรับอุตสาหกรรมการผลิตผลิตภัณฑ์ถ่านโค้ก ฯ และการนำผลิตภัณฑ์เก่ามาผลิตเป็นวัสดุขีปนาวุธใหม่ มีคนทำงานและลูกจ้างปฏิบัติงานอยู่น้อยที่สุด ประมาณ 6-7 คน (ร้อยละ 0.1) เท่านั้น

แผนภูมิ ข ค่าตอบแทนแรงงาน จำแนกตามหมวดอุตสาหกรรม

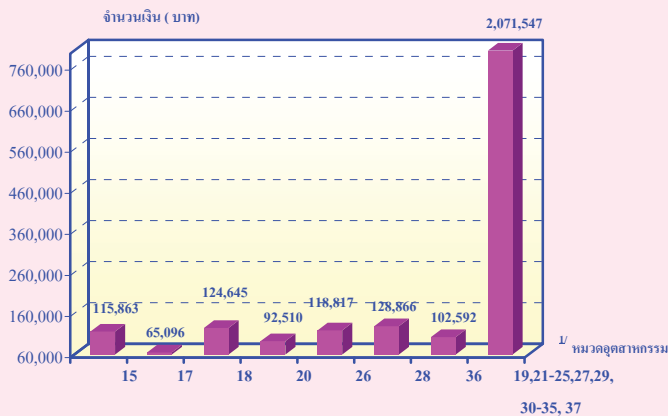

แผนภูมิ ฉ มูลค่าผลผลิต ค่าใช้จ่ายขั้นกลางและมูลค่าเพิ่มของสถานประกอบการอุตสาหกรรมการผลิต จำแนกตามหมวดอุตสาหกรรม

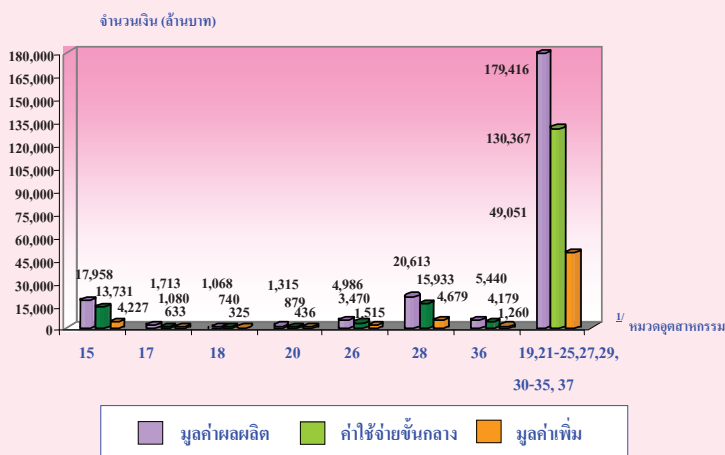

หมายเหตุ : ^v หมวดอุตสาหกรรม

หมวด 15 การผลิตผลิตภัณฑ์อาหารและเครื่องดื่ม

หมวด 17 การผลิตสิ่งทอ

หมวด 18 การผลิตเครื่องแต่งกาย รวมทั้งการตกแต่งและซ่อมสิ่งนสัตว์

หมวด 20 การผลิตไม้และผลิตภัณฑ์จากไม้และไม้ก๊อก ยกเว้น เฟอร์นิเจอร์

หมวด 26 การผลิตผลิตภัณฑ์จากแร่โลหะ

หมวด 28 การผลิตผลิตภัณฑ์ที่ทำจากโลหะประดิษฐ์ ยกเว้นเครื่องจักรและอุปกรณ์

หมวด 36 การผลิตเฟอร์นิเจอร์ รวมทั้งการผลิตซึ่งมิได้จัดประเภทไว้ในที่อื่น

หมวด 19,21-25,27,29,30-35 และ 37 อุตสาหกรรมการผลิตอื่นๆ

8. ค่าตอบแทนแรงงาน เมื่อพิจารณาค่าตอบแทนแรงงานที่ลูกจ้างได้รับในปี พ.ศ. 2550 ของจังหวัดฉะเชิงเทรา พบว่า ลูกจ้างได้รับค่าตอบแทนแรงงาน โดยเฉลี่ยประมาณ 125,843 บาทต่อคน / ปี ลูกจ้างในสถานประกอบการอุตสาหกรรมการผลิตอุปกรณ์ที่ใช้ในการแพทย์ ฯ ได้รับค่าตอบแทนแรงงานเฉลี่ยสูงที่สุดประมาณ 185,587 บาทต่อคน / ปี สำหรับลูกจ้างที่ได้รับค่าตอบแทนแรงงานเฉลี่ยต่ำที่สุดประมาณ 65,096 บาทต่อคน / ปี อยู่ในอุตสาหกรรมการผลิตสิ่งทอ

9. มูลค่าผลผลิต ค่าใช้จ่ายขั้นกลางและมูลค่าเพิ่ม พบว่าสถานประกอบการอุตสาหกรรมการผลิตมีมูลค่าผลผลิตรวมทั้งสิ้นประมาณ 232,509 ล้านบาท มีมูลค่าเพิ่มทั้งสิ้นประมาณ 62,129 ล้านบาท ส่วนใหญ่เป็นมูลค่าผลผลิตและมูลค่าเพิ่มจากอุตสาหกรรมการผลิตยานยนต์ รถพ่วงและกึ่งรถพ่วงประมาณ 60,222 ล้านบาท รองลงมา คือ การผลิตอุปกรณ์ที่ใช้ในทางการแพทย์ ฯ ประมาณ 34,711 ล้านบาท และอุตสาหกรรมการผลิตเครื่องจักรและอุปกรณ์ ฯ ประมาณ 27,386 ล้านบาท

10. สรุป

เมื่อพิจารณาลักษณะทั่วไปของอุตสาหกรรมการผลิตในจังหวัดฉะเชิงเทรา ส่วนใหญ่จะเป็นอุตสาหกรรมการผลิตผลิตภัณฑ์อาหาร และ เครื่องดื่ม การผลิตเครื่องแต่งกาย ฯ และ การผลิตผลิตภัณฑ์ที่ทำจากโลหะประดิษฐ์ นอกนั้นอยู่ในอุตสาหกรรมการผลิตประเภทอื่นๆ และ อุตสาหกรรมการผลิตดังกล่าวข้างต้น จะมีสถานประกอบการส่วนใหญ่อยู่ในอำเภอเมือง อำเภอบางปะกง และอำเภอนวมสารคาม

สารบัญตาราง

- | | |
|---------|--|
| ตาราง ก | จำนวนและร้อยละของสถานประกอบการอุตสาหกรรมการผลิต จำแนกตามอำเภอ |
| ตาราง ข | จำนวนและร้อยละของสถานประกอบการอุตสาหกรรมการผลิต จำแนกตามลักษณะของสถานประกอบการ |
| ตาราง ค | จำนวนและร้อยละของสถานประกอบการอุตสาหกรรมการผลิต จำแนกตามหมวดอุตสาหกรรม |
| ตาราง ง | จำนวนและร้อยละของคนทำงาน ลูกจ้าง และค่าตอบแทนแรงงาน จำแนกตามขนาดของสถานประกอบการ และหมวดอุตสาหกรรม |
| ตาราง จ | มูลค่าผลผลิต และมูลค่าเพิ่มของสถานประกอบการอุตสาหกรรมการผลิต จำแนกตามขนาดของสถานประกอบการ และหมวดอุตสาหกรรม |
| ตาราง ฉ | มูลค่าผลผลิต และมูลค่าเพิ่มเฉลี่ยต่อสถานประกอบการ และต่อคนทำงาน จำแนกตามขนาดของสถานประกอบการ และหมวดอุตสาหกรรม |

บทที่ 1

บทนำ

1.1 ความเป็นมา

สำนักงานสถิติแห่งชาติได้จัดทำสำมะโนอุตสาหกรรมขึ้นเป็นครั้งแรกในปี 2507 และครั้งที่ 2 ในปี 2540 โดยมีวัตถุประสงค์เพื่อเก็บรวบรวมข้อมูลเกี่ยวกับจำนวนและลักษณะที่สำคัญของสถานประกอบการอุตสาหกรรมการผลิตทุกขนาดทั่วประเทศเพื่อใช้ประกอบในการกำหนดนโยบายและวางแผนพัฒนาการลงทุนและปรับปรุงกิจการอุตสาหกรรมการผลิตทั้งในภาครัฐและเอกชน

ในปัจจุบัน โครงสร้างการผลิตของประเทศได้เปลี่ยนแปลงจากระบบเศรษฐกิจแบบเกษตรกรรมมาเป็นระบบเศรษฐกิจแบบอุตสาหกรรมมากขึ้น นอกจากจะมีอุตสาหกรรมใหม่ ๆ เกิดขึ้นจำนวนมากแล้ว ลักษณะการประกอบอุตสาหกรรมขนาดเล็กและอุตสาหกรรมในครัวเรือนก็มีบทบาทต่อการเจริญเติบโตทางเศรษฐกิจโดยรวมของประเทศมากขึ้น ข้อมูลโครงสร้างพื้นฐานเกี่ยวกับการประกอบอุตสาหกรรมการผลิต จึงมีความสำคัญสำหรับการกำหนดนโยบายและวางแผนพัฒนาด้านเศรษฐกิจและอุตสาหกรรม ทั้งในระดับประเทศและระดับจังหวัดทำให้ความต้องการใช้ข้อมูลดังกล่าวเพิ่มมากขึ้น ทั้งในภาครัฐบาลและเอกชน สำนักงานสถิติแห่งชาติซึ่งเป็นหน่วยงานที่รับผิดชอบในการจัดเก็บข้อมูลทั้งทางด้านเศรษฐกิจและสังคมของประเทศ

จำเป็นจะต้องจัดหาข้อมูลสถิติที่เกี่ยวข้องในเรื่องนี้ เพื่อให้สอดคล้องกับข้อเสนอแนะขององค์การสหประชาชาติ ที่เสนอแนะให้จัดทำสำมะโนทุก 10 ปี สำนักงานสถิติแห่งชาติ จึงกำหนดให้มีการจัดทำสำมะโนอุตสาหกรรม พ.ศ. 2550 ขึ้น ซึ่งเป็นการจัดทำสำมะโนอุตสาหกรรม ครั้งที่ 3 ของประเทศไทย โดยกำหนดแผนเนินการเก็บรวบรวมข้อมูลเป็น 2 ขั้นตอน คือ ขั้นการเก็บรวบรวมข้อมูลพื้นฐานของสถานประกอบการทุกประเภท และขั้นการเก็บรวบรวมข้อมูลรายละเอียด ซึ่งจะเก็บรวบรวมรายละเอียดเฉพาะการประกอบอุตสาหกรรมการผลิต

1.2 วัตถุประสงค์

1.2.1 เพื่อเก็บรวบรวมข้อมูลที่สำคัญทางด้านอุตสาหกรรมการผลิต เช่น จำนวนสถานประกอบการประเภทอุตสาหกรรม จำนวนคนทำงาน ลูกจ้าง ค่าตอบแทนแรงงาน มูลค่าซื้อวัตถุดิบและวัสดุประกอบในการผลิตและค่าใช้จ่ายในการดำเนินงานของสถานประกอบการ มูลค่าขายผลผลิต และรายรับของสถานประกอบการ ผลิตภัณฑ์และวัตถุดิบคงเหลือรวมทั้งมูลค่าสินทรัพย์ถาวรของสถานประกอบการเป็นต้น ข้อมูลเหล่านี้จะเป็นประโยชน์สำหรับภาครัฐใช้พิจารณาประกอบการกำหนดนโยบายเพื่อพัฒนาและส่งเสริมการลงทุนในภาคอุตสาหกรรมการผลิตของประเทศ

1.2.2 เพื่อใช้ในการจัดทำบัญชีประชาชาติ และสร้างตารางปัจจัยการผลิตและผลผลิตของประเทศ

1.3 ขอบข่ายและกลุ่มรวม

ขอบข่ายในการเก็บรวบรวมข้อมูล ได้แก่ สถานประกอบการที่ดำเนินกิจกรรมเกี่ยวกับการผลิต ตามการจัดประเภทอุตสาหกรรมตามกิจกรรมทางเศรษฐกิจทุกประเภทตามมาตรฐานสากล (International Standard Industrial Classification of all Economic Activities : ISIC Rev.3.0)

กลุ่มรวม สถานประกอบการอุตสาหกรรมการผลิตที่มีคนทำงานตั้งแต่ 1 คนขึ้นไปที่ตั้งอยู่ในเขตเทศบาล และนอกเขตเทศบาลของจังหวัดฉะเชิงเทรา

1.4 คาบเวลาอ้างอิง

ข้อมูลเกี่ยวกับจำนวนและลักษณะต่าง ๆ ของสถานประกอบการที่เก็บรวบรวมเป็นข้อมูลของสถานประกอบการที่ดำเนินกิจการในรอบ 12 เดือน (การดำเนินกิจการระหว่าง 1 มกราคม ถึง 31 ธันวาคม 2549)

1.5 รายการข้อมูลที่เก็บรวบรวม

1.5.1 ข้อมูลทั่วไปของสถานประกอบการ ได้แก่ ชื่อ ที่ตั้ง และสถานที่ติดต่อของสถานประกอบการ รูปแบบการจัดตั้งตามกฎหมาย รูปแบบการจัดตั้งทางเศรษฐกิจ การมีต่างประเทศร่วมลงทุนหรือถือหุ้นเป็นต้น

1.5.2 คนทำงาน ลูกจ้างและค่าตอบแทนแรงงาน

1.5.3 ต้นทุนการผลิตและค่าใช้จ่ายของสถานประกอบการ

1.5.4 ผลผลิตและรายรับของสถานประกอบการ

1.5.5 สินทรัพย์ถาวรของสถานประกอบการ

1.5.6 การวิจัย พัฒนา และห้องปฏิบัติการ

1.6 ประโยชน์ของข้อมูล

1.6.1 ใช้ในการวางแผน กำหนดนโยบาย และทิศทางการพัฒนาเศรษฐกิจด้านอุตสาหกรรม การผลิตทั้งในระดับประเทศและระดับท้องถิ่น การจัดทำแผนส่งเสริมวิสาหกิจขนาดกลางและขนาดย่อม (SMEs) ใช้ในการจัดทำบัญชีประชาชาติ ใช้ประกอบการพิจารณาจัดหาโครงสร้างพื้นฐาน เพื่อสนับสนุนและส่งเสริมอุตสาหกรรมการผลิตของประเทศได้อย่างมีประสิทธิภาพ

1.6.2 ใช้เป็นเครื่องมือสำหรับผู้ประกอบการในการวางแผนธุรกิจ การตัดสินใจลงทุนขยายกิจการ ขยายสาขา การพิจารณาเปรียบเทียบกับกิจการอื่น ๆ การบริหารและควบคุมการดำเนินงานด้านต่าง ๆ ให้มีประสิทธิภาพยิ่งขึ้น

1.6.3 ใช้ในการพิจารณาประกอบการตัดสินใจเข้ามาลงทุน การศึกษาวิเคราะห์เชิงลึกเกี่ยวกับอุตสาหกรรมการผลิตที่อยู่ในความสนใจ และเรื่องที่เกี่ยวข้อง

บทที่ 2

สรุปข้อมูลที่สำคัญ

2.1 ข้อมูลทั่วไปของสถานประกอบการอุตสาหกรรมการผลิต

2.1.1 จำนวนสถานประกอบการ

เมื่อพิจารณาจำนวนสถานประกอบการอุตสาหกรรมการผลิตของจังหวัดระยอง พบว่า มีสถานประกอบการ จำนวนทั้งสิ้น 1,854 แห่ง เมื่อพิจารณาเป็นรายอำเภอ พบว่า อำเภอที่มีสถานประกอบการมากที่สุด คือ อำเภอเมือง จำนวน 394 แห่ง คิดเป็นร้อยละ 21.3 รองลงมา คือ อำเภอบางปะกง จำนวน 387 แห่ง คิดเป็นร้อยละ 20.9 อำเภอพนมสารคาม จำนวน 265 แห่ง คิดเป็นร้อยละ 14.3 อำเภอบางน้ำเปรี้ยว จำนวน 214 แห่ง คิดเป็นร้อยละ 11.6 อำเภอบางคล้า 160 แห่ง คิดเป็นร้อยละ 8.6 แห่ง อำเภอบ้านโพธิ์ จำนวน 133 แห่ง คิดเป็นร้อยละ 7.2 อำเภอแปลงยาว จำนวน 110 แห่ง คิดเป็นร้อยละ 5.9 อำเภอสนามชัยเขต จำนวน 93 แห่ง คิดเป็นร้อยละ 5.0 อำเภอคลองเขื่อน 58 แห่ง คิดเป็นร้อยละ 3.1 สำหรับอำเภอท่าตะเกียบและอำเภอราชสาส์นมีจำนวนสถานประกอบการใกล้เคียงกัน คือ 21 แห่ง และ 19 แห่ง คิดเป็นร้อยละ 1.1 และ 1.0 ตามลำดับ (ตาราง ก)

ตาราง ก จำนวนและร้อยละของสถานประกอบการอุตสาหกรรมการผลิต จำแนกตามอำเภอ

อำเภอ	จำนวน	ร้อยละ
รวม	1,854	100.0
อำเภอเมือง	394	21.3
อำเภอบางคล้า	160	8.6
อำเภอบางน้ำเปรี้ยว	214	11.6
อำเภอบางปะกง	387	20.9
อำเภอบ้านโพธิ์	133	7.2
อำเภอพนมสารคาม	265	14.3
อำเภอราชสาส์น	19	1.0
อำเภอสนามชัยเขต	93	5.0
อำเภอแปลงยาว	110	5.9
อำเภอท่าตะเกียบ	21	1.1
อำเภอคลองเขื่อน	58	3.1

2.1.2 ขนาดของสถานประกอบการ

ผลการสำรวจสถานประกอบการอุตสาหกรรมการผลิตในปี พ. ศ. 2550 พบว่าขนาดสถานประกอบการอุตสาหกรรมการผลิตที่มีคนทำงานตั้งแต่ 1 คนขึ้นไปมีจำนวนทั้งสิ้น 1,854 แห่ง ขนาดสถานประกอบการที่มีคนทำงาน 1-15 คน มีมากที่สุดจำนวน 1,357 แห่ง (ร้อยละ 73.2) รองลงมาคือขนาดสถานประกอบการที่มีคนทำงาน 51-200 คน จำนวน 170 แห่ง (ร้อยละ 9.2) ขนาดสถานประกอบการที่มีคนทำงานมากกว่า 200 คน จำนวน 124 แห่ง (ร้อยละ 6.7) สำหรับสถานประกอบการที่มีจำนวนคนทำงาน 16-50 คน มีจำนวน 203 แห่ง (ร้อยละ 10.9) (ตาราง ข)

2.1.3 รูปแบบการจัดตั้งตามกฎหมาย

รูปแบบการจัดตั้งตามกฎหมายของสถานประกอบการส่วนใหญ่มีรูปแบบการจัดตั้งตามกฎหมายเป็นส่วนบุคคล จำนวน 1,237 แห่ง (ร้อยละ 66.7) รองลงมา มีรูปแบบการจัดตั้งเป็นบริษัทจำกัด บริษัทจำกัด(มหาชน) จำนวน 501 แห่ง (ร้อยละ 27.0) รูปแบบการจัดตั้งตามกฎหมายเป็นห้างหุ้นส่วนจำกัด ห้างหุ้นส่วนสามัญนิติบุคคล จำนวน 65 แห่ง (ร้อยละ 3.5) รูปแบบการจัดตั้งตามกฎหมายเป็นส่วนราชการ รัฐวิสาหกิจ สหกรณ์ จำนวน 3 แห่ง (ร้อยละ 0.2) สำหรับรูปแบบการจัดตั้งตามกฎหมายเป็นอื่นๆ จำนวน 48 แห่ง (ร้อยละ 2.6) (ตาราง ข)

2.1.4 รูปแบบการจัดตั้งทางเศรษฐกิจ

สำหรับรูปแบบการจัดตั้งทางเศรษฐกิจของสถานประกอบการอุตสาหกรรมการผลิตพบว่า ส่วนใหญ่มีรูปแบบการจัดตั้งทางเศรษฐกิจเป็นสำนักงานแห่งเดียว จำนวน 1,686 แห่ง (ร้อยละ 90.9) รองลงมาคือรูปแบบการจัดตั้งทางเศรษฐกิจเป็นสำนักงานสาขา จำนวน 120 แห่ง (ร้อยละ 6.5) และมีรูปแบบการจัดตั้งทางเศรษฐกิจเป็นสำนักงานใหญ่จำนวน 48 แห่ง (ร้อยละ 2.6) (ตาราง ข)

2.1.5 ระยะเวลาในการดำเนินกิจการ

ระยะเวลาในการดำเนินกิจการของสถานประกอบการอุตสาหกรรมการผลิตในจังหวัดฉะเชิงเทราหรืออายุของกิจการแสดงให้เห็นว่าสถานประกอบการส่วนใหญ่ จำนวน 632 แห่ง (ร้อยละ 34.1) เป็นสถานประกอบการที่มีระยะเวลาในการดำเนินกิจการ 10 – 19 ปี รองลงมาเป็นสถานประกอบการที่ดำเนินกิจการน้อยกว่า 5 ปี มีจำนวน 493 แห่ง (ร้อยละ 26.6) สถานประกอบการที่ดำเนินกิจการ 5-9 ปี มีจำนวน 419 แห่ง (ร้อยละ 22.6) สำหรับสถานประกอบการที่ดำเนินกิจการตั้งแต่ 20 ปีขึ้นไป มีจำนวน 310 แห่ง (ร้อยละ 16.7) (ตาราง ข)

ตาราง ข จำนวนและร้อยละของสถานประกอบการอุตสาหกรรมการผลิต จำแนกตามลักษณะของสถานประกอบการ

ลักษณะของสถานประกอบการ	จำนวน	ร้อยละ
รวม	1,854	100.0
ขนาดของสถานประกอบการ		
1 – 15 คน	1,357	73.2
16 – 25 คน	89	4.8
26 – 30 คน	21	1.1
31 – 50 คน	93	5.0
51 – 200 คน	170	9.2
มากกว่า 200 คน	124	6.7
รูปแบบการจัดตั้งตามกฎหมาย		
ส่วนบุคคล	1,237	66.7
ห้างหุ้นส่วนจำกัด ห้างหุ้นส่วนสามัญนิติบุคคล	65	3.5
บริษัทจำกัด บริษัทจำกัด (มหาชน)	501	27.0
ส่วนราชการ รัฐวิสาหกิจ	2	0.1
สหกรณ์	1	0.1
อื่น ๆ	48	2.6
รูปแบบการจัดตั้งทางเศรษฐกิจ		
สำนักงานแห่งเดียว	1,686	90.9
สำนักงานใหญ่	48	2.6
สำนักงานสาขา	120	6.5
ระยะเวลาในการดำเนินงาน		
น้อยกว่า 5 ปี	493	26.6
5 – 9 ปี	419	22.6
10 – 19 ปี	632	34.1
20 – 29 ปี	198	10.7
ตั้งแต่ 30 ปีขึ้นไป	112	6.0

2.1.6 หมวดอุตสาหกรรม

เมื่อพิจารณาประเภทของการประกอบอุตสาหกรรมการผลิต พบว่า สถานประกอบการอุตสาหกรรมการผลิตใน จังหวัดฉะเชิงเทรา มีการประกอบอุตสาหกรรมการผลิตผลิตภัณฑ์อาหารและเครื่องดื่มนานที่สุดจำนวน 418 แห่ง (ร้อยละ 22.6) การผลิตเครื่องแต่งกาย รวมทั้งการตกแต่งและย้อมสีขนสัตว์ จำนวน 296 แห่ง (ร้อยละ 16.0) การผลิตผลิตภัณฑ์ที่ทำจากโลหะประดิษฐ์ ฯลฯ จำนวน 234 แห่ง (ร้อยละ 12.6) สำหรับการประกอบอุตสาหกรรมการผลิตประเภทอื่นๆ มีสัดส่วนต่ำกว่าร้อยละ 10 ของจำนวนสถานประกอบการทั้งสิ้น (ตาราง ค)

ตาราง ค จำนวนและร้อยละของสถานประกอบการอุตสาหกรรมการผลิต จำแนกตามหมวดอุตสาหกรรม

หมวดอุตสาหกรรม	จำนวน	ร้อยละ
การผลิตผลิตภัณฑ์อาหารและเครื่องดื่ม	418	22.6
การผลิตสิ่งทอ	146	7.9
การผลิตเครื่องแต่งกาย รวมทั้งการตกแต่งและย้อมสีขนสัตว์	296	16.0
การฟอกและตกแต่งหนังฟอก รวมทั้งการผลิตกระเป๋าเดินทาง กระเป๋าถือ อานม้า เครื่องเทียมลาก และรองเท้า	35	1.9
การผลิตไม้และผลิตภัณฑ์จากไม้และ ไม้ก๊อก ยกเว้น เฟอร์นิเจอร์ รวมทั้งการผลิตสิ่งของที่ทำจากฟางและวัสดุอีกสถานอื่นๆ	110	5.9
การผลิตกระดาษและผลิตภัณฑ์กระดาษ	21	1.1
การพิมพ์โฆษณา การพิมพ์ และการทำสำเนาสื่อบันทึก	41	2.2
การผลิตผลิตภัณฑ์ถ่าน ไม้ก๊อก ผลิตภัณฑ์ที่ได้จากการกลั่น น้ำมันปิโตรเลียมและเชื้อเพลิงปริมาณ	7	0.4
การผลิตเคมีภัณฑ์และผลิตภัณฑ์เคมี	50	2.7
การผลิตผลิตภัณฑ์ยางและพลาสติก	77	4.2
การผลิตผลิตภัณฑ์จากแร่โลหะ	72	3.9
การผลิต โลหะขั้นมูลฐาน	37	2.0
การผลิตผลิตภัณฑ์ที่ทำจากโลหะประดิษฐ์ ยกเว้นเครื่องจักรและอุปกรณ์	234	12.6
การผลิตเครื่องจักรและอุปกรณ์ ซึ่งมีได้จัดประเภทไว้ในที่อื่น	78	4.2
การผลิตเครื่องจักรสำนักงาน เครื่องทำบัญชี และเครื่องคำนวณ	4	0.2
การผลิตเครื่องจักรและเครื่องอุปกรณ์ไฟฟ้า ซึ่งมีได้จัดประเภทไว้ในที่อื่น	15	0.8
การผลิตอุปกรณ์และเครื่องอุปกรณ์วิทยุ โทรทัศน์ และการสื่อสาร	15	0.8
การผลิตอุปกรณ์ที่ใช้ในทางการแพทย์ การวัดความเที่ยง และอุปกรณ์ที่ใช้ในทางทัศนศาสตร์ นาฬิกา	6	0.3
การผลิตยานยนต์ รถพ่วงและรถกึ่งรถพ่วง	46	2.5
การผลิตเครื่องอุปกรณ์การขนส่งอื่นๆ	10	0.5
การผลิตเฟอร์นิเจอร์ รวมทั้งการผลิตซึ่งมีได้จัดประเภทไว้ในที่อื่น	130	7.0
การนำผลิตภัณฑ์เก่ามาผลิตเป็นวัตถุดิบใหม่	6	0.3

2.2 ข้อมูลสถิติที่สำคัญจำแนกตามขนาดของ

สถานประกอบการ และหมวดอุตสาหกรรม

2.2.1 คนทำงานและค่าตอบแทนแรงงาน

1) จำนวนคนทำงาน

สถานประกอบการอุตสาหกรรมการผลิตในจังหวัดฉะเชิงเทรามีจำนวนคนทำงานทั้งสิ้นจำนวน 104,604 คน ขนาดของสถานประกอบการที่มีคนงานมากกว่า 200 คน มีจำนวนคนทำงานมากที่สุดประมาณ 75,299 คน (ร้อยละ 72.0) รองลงมาคือขนาดของสถานประกอบการที่มีคนทำงาน 51-200 คน ประมาณ 19,067 คน (ร้อยละ 18.2) ซึ่งส่วนใหญ่เป็นคนที่ปฏิบัติงานอยู่ในอุตสาหกรรมการผลิตสิ่งทอมากที่สุดประมาณ 12,215 คน (ร้อยละ 11.7) อยู่ในอุตสาหกรรมการผลิตยานยนต์ รถพ่วงและรถกึ่งรถพ่วง และอยู่ในอุตสาหกรรมการผลิตผลิตภัณฑ์ยางและพลาสติกมีจำนวนใกล้เคียงกันคือประมาณ 11,932 คน และ 11,892 คน (ร้อยละ 11.4) ตามลำดับ สำหรับอุตสาหกรรมการผลิตประเภทอื่น ๆ นอกจากที่กล่าวมาข้างต้นแต่ละประเภทมีจำนวนคนทำงานต่ำกว่าร้อยละ 10 ของจำนวนคนทำงานทั้งสิ้น (ตาราง ง)

2) จำนวนลูกจ้าง

สถานประกอบการอุตสาหกรรมการผลิต มีจำนวนลูกจ้างทั้งสิ้น 102,493 คน ขนาดของสถานประกอบการที่มีจำนวนคนทำงานมากกว่า 200 คน มีจำนวนลูกจ้างมากที่สุดประมาณ 75,291 คน (ร้อยละ 73.4) รองลงมาคือขนาดสถานประกอบการที่มีคนทำงาน 51-200 คน มีจำนวนลูกจ้างประมาณ 19,039 คน (ร้อยละ 18.6) ซึ่งส่วนใหญ่เป็นลูกจ้างที่ปฏิบัติงานอยู่ในอุตสาหกรรมการผลิตสิ่งทอมากที่สุดประมาณ 12,039 คน (ร้อยละ 11.7) อยู่ในอุตสาหกรรมการผลิตยานยนต์ รถพ่วงและรถกึ่งรถพ่วง และอยู่ในอุตสาหกรรมการผลิตผลิตภัณฑ์ยางและพลาสติกมีจำนวนใกล้เคียงกัน คือ ประมาณ 11,923 คน และ 11,846 คน (ร้อยละ 11.6) ตามลำดับ สำหรับอุตสาหกรรมการผลิตประเภทอื่น ๆ นอกจากที่กล่าวมาข้างต้น มีจำนวนลูกจ้างต่ำกว่าร้อยละ 10 ของจำนวนลูกจ้างทั้งสิ้น (ตาราง ง)

3) ค่าตอบแทนแรงงาน

เมื่อพิจารณาค่าตอบแทนแรงงานที่ลูกจ้างซึ่งปฏิบัติงานอยู่ในสถานประกอบการอุตสาหกรรมการผลิตในจังหวัดฉะเชิงเทราได้รับในปี 2550 พบว่า ลูกจ้างได้รับค่าตอบแทนแรงงานโดยเฉลี่ยประมาณ 125,843 บาทต่อคน ลูกจ้างในสถานประกอบการอุตสาหกรรมการผลิตอุปกรณ์ที่ใช้ในทางการแพทย์ ฯลฯ ได้รับค่าตอบแทนแรงงานเฉลี่ยสูงที่สุดประมาณ 185,587 บาทต่อคน รองลงมาเป็นลูกจ้างในอุตสาหกรรมการผลิตเครื่องจักร และอุปกรณ์ไฟฟ้า ฯลฯ ได้รับค่าตอบแทนแรงงานเฉลี่ยประมาณ 178,425 บาทต่อคน ลูกจ้างในอุตสาหกรรมการผลิตเครื่องจักรสำนักงาน ฯลฯ ได้รับค่าตอบแทนแรงงานเฉลี่ยประมาณ 152,949 บาทต่อคน สำหรับลูกจ้างที่ได้รับค่าตอบแทนแรงงานเฉลี่ยต่ำที่สุด ประมาณ 65,096 บาทต่อคน จะอยู่ในอุตสาหกรรมการผลิตสิ่งทอ (ตาราง ง)

ตาราง ง จำนวนและร้อยละของคนทำงาน ลูกจ้าง และ ค่าตอบแทนแรงงาน จำแนกตามขนาดของสถานประกอบการ และหมวดอุตสาหกรรม

ขนาดของสถานประกอบการ/ หมวดอุตสาหกรรม	จำนวนสถาน- ประกอบ กร	คนทำงาน		ลูกจ้าง		ค่าตอบแทนแรงงาน	
		จำนวน	ร้อยละ	จำนวน	ร้อยละ	มูลค่า (ล้านบาท)	เฉลี่ยต่อคน ต่อปี (บาท)
รวม	1,854	104,604	100.0	102,493	100.0	12,898,110.8	125,843.8
ขนาดของสถานประกอบการ							
1 – 15 คน	1,357	4,069	3.9	2,175	2.1	157,548.8	72,436.2
16 – 25 คน	89	1,772	1.7	1,657	1.6	149,398.9	90,162.3
26 – 30 คน	21	588	0.6	567	0.6	53,336.5	94,067.9
31 – 50 คน	93	3,809	3.6	3,764	3.7	413,657.4	109,898.4
51 – 200 คน	170	19,067	18.2	19,039	18.6	2,443,720.4	128,353.4
มากกว่า 200 คน	124	75,299	72.0	75,291	73.4	9,680,448.7	128,573.8
หมวดอุตสาหกรรม							
การผลิตผลิตภัณฑ์อาหารและเครื่องดื่ม	418	8,044	7.7	7,346	7.2	851,133.0	115,863.5
การผลิตสิ่งทอ	146	12,215	11.7	12,039	11.7	783,696.1	65,096.4
การผลิตเครื่องแต่งกาย รวมทั้งการตกแต่งและซ่อมสัขนสัตว์	296	1,782	1.7	1,440	1.4	179,488.5	124,644.8
การฟอกและตกแต่งหนังฟอก รวมทั้งการผลิตกระเป๋าเดินทาง กระเป๋าถือ อานม้า เครื่องเทียมลาก และรองเท้า	35	1,711	1.6	1,658	1.6	208,413.9	125,702.0
การผลิตไม้และผลิตภัณฑ์จากไม้และไม้ก๊อก ยกเว้น เฟอร์นิเจอร์ รวมทั้งการผลิตสิ่งของที่ทำจากฟางและวัสดุอีกสานอื่นๆ	110	1,220	1.2	1,068	1.0	98,801.2	92,510.5
การผลิตกระดาษและผลิตภัณฑ์กระดาษ	21	2,713	2.6	2,709	2.6	346,815.7	128,023.5
การพิมพ์โฆษณา การพิมพ์ และการทำสำเนาสื่อบันทึก	41	574	0.5	530	0.5	72,232.9	136,288.5
การผลิตผลิตภัณฑ์ถ่าน ไม้ก๊อก ผลิตภัณฑ์ที่ได้จากการกลั่น น้ำมันปิโตรเลียมและเชื้อเพลิงปรมาณู	7	56	0.1	51	0.1	7,762.3	152,202.0
การผลิตเคมีภัณฑ์และผลิตภัณฑ์เคมี	50	2,749	2.6	2,704	2.6	391,385.0	144,743.0
การผลิตผลิตภัณฑ์ยางและพลาสติก	77	11,892	11.4	11,846	11.6	1,732,188.0	146,225.6
การผลิตผลิตภัณฑ์จากแร่โลหะ	72	4,013	3.8	3,941	3.9	468,257.5	118,816.8
การผลิต โลหะขั้นมูลฐาน	37	1,651	1.6	1,622	1.6	209,923.4	129,422.6
การผลิตผลิตภัณฑ์ที่ทำจากโลหะประดิษฐ์ ยกเว้นเครื่องจักรและอุปกรณ์	234	7,440	7.1	7,198	7.0	927,577.8	128,866.0
การผลิตเครื่องจักรและอุปกรณ์ ซึ่งมีได้จัดประเภทไว้ในที่อื่น	78	8,029	7.7	7,985	7.8	922,707.5	115,555.0
การผลิตเครื่องจักรสำนักงาน เครื่องทำบัญชี และเครื่องคำนวณ	4	1,861	1.8	1,861	1.8	284,638.7	152,949.0
การผลิตเครื่องจักรและเครื่องอุปกรณ์ไฟฟ้า ซึ่งมีได้จัดประเภทไว้ในที่อื่น	15	8,397	8.0	8,392	8.2	1,497,338.0	178,425.0
การผลิตอุปกรณ์และเครื่องอุปกรณ์วิทยุ โทรทัศน์ และการสื่อสาร	15	8,826	8.4	8,826	8.6	1,134,529.5	128,544.0
การผลิตอุปกรณ์ที่ใช้ในทางการแพทย์ การวัดความถี่ของ และอุปกรณ์ที่ใช้ในทางทัศนศาสตร์ นาฬิกา	6	399	0.4	397	0.4	73,678.2	185,587.4
การผลิตยานยนต์ รถพ่วงและรถกึ่งรถพ่วง	46	11,932	11.4	11,923	11.6	1,799,961.3	150,966.0
การผลิตเครื่องอุปกรณ์การขนส่งอื่นๆ	10	1,910	1.8	1,908	1.9	184,446.2	96,670.0
การผลิตเฟอร์นิเจอร์ รวมทั้งการผลิตซึ่งมิได้จัดประเภทไว้ในที่อื่น	130	7,123	6.8	6,991	6.8	717,221.7	102,592.1
การนำผลิตภัณฑ์เข้ามาผลิตเป็นวัตถุดิบใหม่	6	67	0.1	59	0.1	5,914.4	100,244.0

2.2.2 มูลค่าผลผลิตและมูลค่าเพิ่ม

เมื่อพิจารณามูลค่าผลผลิต พบว่า สถานประกอบการอุตสาหกรรมการผลิต ในจังหวัดฉะเชิงเทรา มีมูลค่าผลผลิตทั้งสิ้นประมาณ 232,509 ล้านบาท สถานประกอบการขนาดใหญ่ที่มีคนทำงานมากกว่า 200 คน มีมูลค่าผลผลิตสูงสุดประมาณ 179,122 ล้านบาท (ร้อยละ 77.0) ส่วนใหญ่เป็นมูลค่าผลผลิตจากอุตสาหกรรมผลิตยานยนต์ รถพ่วงและรถกึ่งรถพ่วงประมาณ 60,222 ล้านบาท (ร้อยละ 25.9) (ตาราง จ)

สำหรับมูลค่าเพิ่มที่ได้จากอุตสาหกรรมการผลิตในจังหวัดฉะเชิงเทรา มีมูลค่าเพิ่มทั้งสิ้นประมาณ 62,129 ล้านบาท สถานประกอบการที่มีคนทำงานมากกว่า 200 คน มีมูลค่าเพิ่มสูงสุดประมาณ 50,051 ล้านบาท (ร้อยละ 80.6) ส่วนใหญ่เป็นมูลค่าเพิ่มจากอุตสาหกรรมผลิตยานยนต์ รถพ่วงและรถกึ่งรถพ่วงประมาณ 15,647 ล้านบาท (ร้อยละ 25.2) ของมูลค่าเพิ่มทั้งสิ้น (ตาราง จ)

ตาราง จ มูลค่าผลผลิต และมูลค่าเพิ่มของสถานประกอบการอุตสาหกรรมการผลิต จำแนกตามขนาดของสถานประกอบการ และหมวดอุตสาหกรรม

(หน่วย : ล้านบาท)

ขนาดของสถานประกอบการ/ หมวดอุตสาหกรรม	มูลค่าผลผลิต		มูลค่าเพิ่ม		มูลค่าเพิ่ม ต่อมูลค่า ผลผลิต
	มูลค่า	ร้อยละ	มูลค่า	ร้อยละ	(ร้อยละ)
รวม	232,509.4	100.0	62,129.5	100.0	
ขนาดของสถานประกอบการ					
1 – 15 คน	1,653.4	0.7	431.6	0.7	0.3
16 – 25 คน	1,915.3	0.8	402.6	0.6	0.2
26 – 30 คน	749.4	0.3	142.4	0.2	0.2
31 – 50 คน	5,928.7	2.6	1,474.1	2.4	0.3
51 – 200 คน	43,139.8	18.6	9,627.2	15.5	0.2
มากกว่า 200 คน	179,122.7	77.0	50,051.6	80.6	0.3
หมวดอุตสาหกรรม					
การผลิตผลิตภัณฑ์อาหารและเครื่องดื่ม	17,958.7	7.7	4,227.5	6.8	0.2
การผลิตสิ่งทอ	1,713.7	0.7	633.0	1.0	0.4
การผลิตเครื่องแต่งกาย รวมทั้งการตกแต่งและซ่อมสิ่งขึ้นสัตว์	1,068.8	0.5	328.1	0.5	0.3
การฟอกและตกแต่งหนังฟอก รวมทั้งการผลิตกระเป๋าเดินทาง กระเป๋าถือ อานม้า เครื่องที่ขมแลก และรองเท้า	1,212.1	0.5	458.1	0.7	0.4
การผลิตไม้และผลิตภัณฑ์จากไม้และไม้ก๊อก ขกวน เฟอร์นิเจอร์ รวมทั้งการผลิตสิ่งของที่ทำจากฟางและวัสดุอีกสานอื่นๆ	1,315.3	0.6	436.1	0.7	0.3
การผลิตกระดาษและผลิตภัณฑ์กระดาษ	2,575.2	1.1	769.5	1.2	0.3
การพิมพ์โฆษณา การพิมพ์ และการทำสำเนาสื่อบันทึก	517.8	0.2	164.0	0.3	0.3
การผลิตผลิตภัณฑ์ถ่าน ไม้ก๊อก ผลิตภัณฑ์ที่ได้จากการกลั่น น้ำมันปิโตรเลียมและเชื้อเพลิงปรมาณู	67.8	0.0	26.4	0.1	0.4
การผลิตเคมีภัณฑ์และผลิตภัณฑ์เคมี	5,887.2	2.5	1,719.9	2.8	0.3
การผลิตผลิตภัณฑ์ยางและพลาสติก	18,440.7	7.9	6,539.6	10.5	0.4
การผลิตผลิตภัณฑ์จากแร่โลหะ	4,986.1	2.2	1,515.5	2.4	0.3
การผลิตโลหะขั้นมูลฐาน	2,705.3	1.2	771.3	1.3	0.3
การผลิตผลิตภัณฑ์ที่ทำจากโลหะประดิษฐ์ ขกวนเครื่องจักรและอุปกรณ์	20,613.0	8.9	4,679.5	7.5	0.2
การผลิตเครื่องจักรและอุปกรณ์ ซึ่งมีได้จัดประเภทไว้ในที่อื่น	27,385.7	11.8	7,246.6	11.7	0.3
การผลิตเครื่องจักรสำนักงาน เครื่องทำบัญชี และเครื่องคำนวณ	2,323.1	1.0	756.9	1.2	0.3
การผลิตเครื่องจักรและเครื่องอุปกรณ์ไฟฟ้า ซึ่งมีได้จัดประเภทไว้ในที่อื่น	20,363.4	8.8	4,943.0	8.0	0.3
การผลิตอุปกรณ์และเครื่องอุปกรณ์วิทยุ โทรทัศน์ และการสื่อสาร	34,711.8	14.9	9,245.3	14.9	0.3
การผลิตอุปกรณ์ที่ใช้ในทางการแพทย์ การวัดความเที่ยง และอุปกรณ์ที่ใช้ในทางทัศนศาสตร์ นาฬิกา	369.1	0.2	131.0	0.2	0.4
การผลิตยานยนต์ รถพ่วงและรถกึ่งรถพ่วง	60,222.6	25.9	15,647.3	25.2	0.3
การผลิตเครื่องอุปกรณ์การขนส่งอื่นๆ	2,617.2	1.1	622.7	1.0	0.2
การผลิตเฟอร์นิเจอร์ รวมทั้งการผลิตซึ่งมิได้จัดประเภทไว้ในที่อื่น	5,440.5	2.3	1,260.6	2.0	0.3
การนำผลิตภัณฑ์เก่ามาผลิตเป็นวัตถุดิบใหม่	14.3	0.0	7.6	0.0	0.5

2.2.3 มูลค่าผลผลิตเฉลี่ย

เมื่อพิจารณามูลค่าผลผลิตเฉลี่ยต่อสถานประกอบการ พบว่า สถานประกอบการอุตสาหกรรมการผลิตในจังหวัดจะเซียงเทรามีมูลค่าผลผลิตเฉลี่ยต่อสถานประกอบการประมาณ 125.4 ล้านบาท กล่าวคือ สถานประกอบการที่มีคนทำงานมากกว่า 200 คน มีมูลค่าผลผลิตเฉลี่ยสูงสุดประมาณ 1,444.5 ล้านบาทต่อสถานประกอบการ สถานประกอบการที่มีคนทำงาน 1-15 คนมีมูลค่าผลผลิตเฉลี่ยต่ำที่สุดประมาณ 1.2 ล้านบาทต่อสถานประกอบการ

สำหรับมูลค่าผลผลิตเฉลี่ยต่อคนทำงานนั้น พบว่า มีมูลค่าประมาณ 2.2 ล้านบาท โดยสถานประกอบการที่มีคนทำงานมากกว่า 200 คน มีมูลค่าผลผลิตเฉลี่ยต่อคนทำงานสูงสุดประมาณ 2.4 ล้านบาทต่อคน สถานประกอบการขนาดเล็กที่มีคนทำงาน 1-15 คน มีมูลค่าผลผลิตเฉลี่ยต่ำสุดประมาณ 406,300 บาทต่อคน (ตาราง ฉ)

2.2.4 มูลค่าเพิ่มเฉลี่ย

สำหรับมูลค่าเพิ่มเฉลี่ยต่อสถานประกอบการ พบว่า มีมูลค่าประมาณ 33.5 ล้านบาท สถานประกอบการที่มีคนทำงานมากกว่า 200 คน มูลค่าเพิ่มเฉลี่ยต่อสถานประกอบการสูงสุดประมาณ 403.6 ล้านบาท สถานประกอบการขนาดเล็กที่มีคนทำงาน 1-15คน มีมูลค่าเพิ่มเฉลี่ยต่อสถานประกอบการต่ำสุด ประมาณ 318,100 บาท ต่อสถานประกอบการ

สำหรับมูลค่าเพิ่มเฉลี่ยต่อคนทำงานนั้น พบว่า มีมูลค่าประมาณ 593,900 บาท สถานประกอบการที่มีคนทำงานมากกว่า 200 คน มีมูลค่าเฉลี่ยต่อคนทำงานสูงสุด ประมาณ 664,700 บาทต่อคน สถานประกอบการขนาดเล็กที่มีคนทำงาน 1-15 คน มีมูลค่าเพิ่มเฉลี่ยต่อคนทำงานต่ำที่สุดประมาณ 106,100 บาทต่อคน (ตาราง ฉ)

ตาราง ฉ มูลค่าผลผลิตและมูลค่าเพิ่มเฉลี่ยต่อสถานประกอบการ และต่อคนทำงาน จำแนกตามขนาดของสถานประกอบการ และหมวดอุตสาหกรรม

(หน่วย : พันบาท)

ขนาดของสถานประกอบการ/ หมวดอุตสาหกรรม	มูลค่าผลผลิตเฉลี่ย		มูลค่าเพิ่มเฉลี่ย	
	ต่อสถาน- ประกอบการ	ต่อคนทำงาน	ต่อสถาน- ประกอบการ	ต่อคนทำงาน
รวม	125,409.6	2,222.8	33,511.1	593.9
ขนาดของสถานประกอบการ				
1 – 15 คน	1,218.4	406.3	318.1	106.1
16 – 25 คน	21,520.4	1,080.9	4,523.7	227.2
26 – 30 คน	35,685.0	1,274.5	6,781.7	242.2
31 – 50 คน	63,749.4	1,556.5	15,850.1	387.0
51 – 200 คน	253,763.7	2,262.5	56,630.7	504.9
มากกว่า 200 คน	1,444,538.0	2,378.8	403,641.8	664.7
หมวดอุตสาหกรรม				
การผลิตผลิตภัณฑ์อาหารและเครื่องดื่ม	42,963.6	2,232.6	10,113.5	525.5
การผลิตสิ่งทอ	11,737.8	140.3	4,335.8	51.8
การผลิตเครื่องแต่งกาย รวมทั้งการตกแต่งและซ่อมสิ่งขนสัตว์	3,611.1	599.8	1,108.4	184.1
การฟอกและตกแต่งหนังฟอก รวมทั้งการผลิตกระเป๋าเดินทาง กระเป๋าถือ อานม้า เครื่องเขียนลาก และรองเท้า	34,630.7	708.4	13,090.0	267.8
การผลิตไม้และผลิตภัณฑ์จากไม้และไม้ก๊อกขยันทอร์นเจอร์ รวมทั้งการผลิตสิ่งของที่ทำจากฟางและวัสดุจากสานอื่น ๆ	11,957.6	1,078.1	3,964.7	357.5
การผลิตกระดาษและผลิตภัณฑ์กระดาษ	122,626.8	949.2	36,640.5	283.6
การพิมพ์โฆษณา การพิมพ์ และการทำสำเนาสื่อบันทึก	12,628.1	902.0	4,000.7	285.8
การผลิตผลิตภัณฑ์จากไม้ โลหะ ผลิตภัณฑ์ที่ได้จากการกลั่น น้ำมันปิโตรเลียมและเชื้อเพลิงปรมาณู	9,688.0	1,211.0	3,764.7	470.6
การผลิตเคมีภัณฑ์และผลิตภัณฑ์เคมี	117,743.8	2,141.6	34,397.4	625.6
การผลิตผลิตภัณฑ์ยางและพลาสติก	239,489.2	1,550.7	84,929.4	549.9
การผลิตผลิตภัณฑ์จากแร่โอโลหะ	69,251.3	1,242.5	21,049.0	377.7
การผลิต โลหะขั้นมูลฐาน	73,115.1	1,638.6	20,846.3	467.2
การผลิตผลิตภัณฑ์ที่ทำจากโลหะขั้นมูลฐาน ยกเว้นเครื่องจักรและอุปกรณ์	88,089.6	2,770.6	1,997.7	629.0
การผลิตเครื่องจักรและอุปกรณ์ ซึ่งมีได้จัดประเภทไว้ในที่อื่น	351,099.1	3,410.9	92,905.4	902.6
การผลิตเครื่องจักรสำนักงาน เครื่องทำบัญชี และเครื่องคำนวณ	580,769.3	1,248.3	189,214.5	406.7
การผลิตเครื่องจักรและอุปกรณ์ไฟฟ้า ซึ่งมีได้จัดประเภทไว้ในที่อื่น	1,357,562.2	2,425.1	329,538.8	588.7
การผลิตอุปกรณ์และเครื่องอุปกรณืวิทยุ โทรทัศน์ และการสื่อสาร	2,314,117.6	3,932.9	616,353.7	1,047.5
การผลิตอุปกรณ์ที่ใช้ในทางการแพทย์ การวัดความเที่ยง และอุปกรณ์ที่ใช้ในทางทันตศาสตร์ นาฬิกา	61,520.9	925.1	21,839.6	328.4
การผลิตยานยนต์ รถพ่วงและรถกึ่งรถพ่วง	1309186.2	5,047.1	340,158.6	1,311.4
การผลิตเครื่องอุปกรณืการขนส่งอื่นๆ	261717.9	1,370.3	62,271.2	326.0
การผลิตเฟอร์นิเจอร์ รวมทั้งการผลิตซึ่งมิได้จัดประเภทไว้ในที่อื่น	41850.3	763.8	9,696.6	177.0
การนำผลิตภัณฑ์เข้ามาผลิตเป็นวัตถุดิบใหม่	2376.2	212.8	769.9	68.9

ตารางสถิติ

ภาค 1 ข้อมูลทั่วไปของสถานประกอบการ

ตอนที่ 1 ข้อมูลทั่วไปของสถานประกอบการ
จำแนกตามอำเภอ

สารบัญญัตินิติ

- ตอนที่ 1 ข้อมูลทั่วไปของสถานประกอบการ จำแนกตามอำเภอ**
- ตาราง 1** จำนวนและร้อยละของสถานประกอบการอุตสาหกรรมการผลิต จำแนกตามรูปแบบการจัดตั้งตามกฎหมาย และอำเภอ
- ตาราง 2** จำนวนและร้อยละของสถานประกอบการอุตสาหกรรมการผลิต จำแนกตามรูปแบบการจัดตั้งทางเศรษฐกิจ และอำเภอ
- ตาราง 3** จำนวนและร้อยละของสถานประกอบการอุตสาหกรรมการผลิต จำแนกตามระยะเวลาในการดำเนินงาน และอำเภอ
- ตาราง 4** จำนวนและร้อยละของสถานประกอบการอุตสาหกรรมการผลิต จำแนกตามระยะเวลาการผลิตในปี 2549 และอำเภอ
- ตาราง 5** มูลค่าเงินลงทุนจดทะเบียน จำนวนและร้อยละของสถานประกอบการอุตสาหกรรมการผลิต จำแนกตามมูลค่าทุนจดทะเบียน และอำเภอ
- ตาราง 6** มูลค่าเงินทุนที่ต่างประเทศร่วมลงทุนหรือถือหุ้น จำนวนและร้อยละของสถานประกอบการอุตสาหกรรมการผลิต จำแนกตามสัดส่วนของการร่วมลงทุนหรือถือหุ้นของต่างประเทศ และอำเภอ
- ตาราง 7** จำนวนและร้อยละของสถานประกอบการอุตสาหกรรมการผลิตที่ต่างประเทศร่วมลงทุน จำแนกตามประเทศร่วมลงทุนหรือถือหุ้นมากที่สุดเป็นอันดับหนึ่ง และอำเภอ
- ตาราง 7.1** จำนวนและร้อยละของสถานประกอบการอุตสาหกรรมการผลิตที่ต่างประเทศร่วมลงทุน จำแนกตามประเทศร่วมลงทุนหรือถือหุ้นมากที่สุดเป็นอันดับสอง และอำเภอ
- ตาราง 7.2** จำนวนและร้อยละของสถานประกอบการอุตสาหกรรมการผลิตที่ต่างประเทศร่วมลงทุน จำแนกตามประเทศร่วมลงทุนหรือถือหุ้นมากที่สุดเป็นอันดับสาม และอำเภอ
- ตาราง 8** จำนวนและร้อยละของสถานประกอบการอุตสาหกรรมการผลิต จำแนกตามการส่งเสริมการลงทุน จากสำนักงานคณะกรรมการส่งเสริมการลงทุน และอำเภอ
- ตาราง 9** มูลค่าการส่งออกจำนวนและร้อยละของสถานประกอบการอุตสาหกรรมการผลิต จำแนกตามร้อยละของการส่งออกผลผลิตออกไปจำหน่ายต่างประเทศ และอำเภอ
- ตาราง 10** จำนวนและร้อยละของสถานประกอบการอุตสาหกรรมการผลิต จำแนกตามประเทศที่มีการส่งผลผลิตไปจำหน่าย และอำเภอ
- ตาราง 11** มูลค่าการใช้วัตถุดิบหรือวัสดุประกอบการผลิตที่มาจากต่างประเทศ จำนวนและร้อยละของสถานประกอบการอุตสาหกรรมการผลิต จำแนกตามการใช้วัตถุดิบฯ และอำเภอ
- ตาราง 12** จำนวนและร้อยละของสถานประกอบการอุตสาหกรรมการผลิต จำแนกตามอัตราการใช้จ่ายการผลิตต่อปี 2549 และอำเภอ

ตาราง 1 จำนวนและร้อยละของสถานประกอบการผลิตจำแนกตามรูปแบบการจัดตั้งตามกฎหมาย และอำเภอ

TABLE 1 NUMBER AND PERCENTAGE OF MANUFACTURING ESTABLISHMENTS BY FORM OF LEGAL ORGANIZATION AND AMPHOC

อำเภอ	จำนวนสถาน- ประกอบการ		ส่วนบุคคล Individual proprietor		หุ้นส่วนสามัญ Juristic partnership		บริษัทจำกัด Company limited, public company limited				ส่วนราชการ รัฐวิสาหกิจ Government, state-enterprise		สหกรณ์ Cooperatives		อื่นๆ Others		Amphoe
	จำนวน	ร้อยละ	จำนวน	ร้อยละ	จำนวน	ร้อยละ	จำนวน	ร้อยละ	จำนวน	ร้อยละ	จำนวน	ร้อยละ	จำนวน	ร้อยละ	จำนวน	ร้อยละ	
	Number	%	Number	%	Number	%	Number	%	Number	%	Number	%	Number	%	Number	%	
รวม	1,854	100	1,237	66.74	65	3.48	501	27.04	2	0.11	1	0.05	48	2.57			Total
เมืองฉะเชิงเทรา	393	100	250	63.42	19	4.8	116	29.6	-	-	-	-	9	2.17			Mueang Chachoengsao
บางคล้า	160	100	125	78.29	6	3.76	18	11.27	1	0.63	-	-	10	6.05			Bang Khla
บางน้ำเปรี้ยว	214	100	154	71.72	7	3.26	44	20.51	-	-	-	-	10	4.51			Bang Nam Prio
บางปะกง	387	100	172	44.46	4	1.03	206	53.09	-	-	-	-	6	1.42			Bang Pakong
บ้านโพธิ์	133	100	77	57.85	14	10.16	42	31.24	-	-	-	-	1	0.75			Ban Pho
พนมสารคาม	265	100	225	84.72	7	2.71	31	11.69	-	-	1	0.38	1	0.5			Phanom Sarakham
ราชสาส์น	19	100	16	83.79	2	10.81	1	5.4	-	-	-	-	-	-			Rachasan
สนมชัยเขต	93	100	87	93.15	1	1.07	5	5.78	-	-	-	-	-	-			Sanam Chai Khet
แปลงยาว	110	100	67	60.57	5	4.53	39	34.89	-	-	-	-	-	-			Plaeng Yao
ท่าตะเกียบ	21	100	21	100	-	-	-	-	-	-	-	-	-	-			Tha Taktap
คลองเขื่อน	58	100	45	77.69	-	-	-	-	1	1.72	-	-	12	20.59			Khlong Khuean

ที่มา : สำมะโนอุตสาหกรรม พ.ศ.2550 จังหวัด ฉะเชิงเทรา สำนักงานสถิติแห่งชาติ กระทรวงเทคโนโลยีสารสนเทศและการสื่อสาร

Source : The 2007 Industrial Census, Chachoengsao Province, National Statistical Office, Ministry of Information and Communication Technology

ตาราง 2 จำนวนและร้อยละของสถานประกอบการอุตสาหกรรมผลิต ชิ้นแถมตามรูปแบบการจัดตั้งทางธุรกิจ และอำเภอ

TABLE 2 NUMBER AND PERCENTAGE OF MANUFACTURING ESTABLISHMENTS BY FORM OF ECONOMIC ORGANIZATION AND AMPHOE

อำเภอ	จำนวนสถานประกอบการ				สำนักงานหนึ่งเดียว				สำนักงานใหญ่				สำนักงานสาขา				Amphoe
	Number of establishments		ร้อยละ		Single unit		ร้อยละ		Head office		ร้อยละ		Branch		ร้อยละ		
	จำนวน Number	ร้อยละ %	จำนวน Number	ร้อยละ %	จำนวน Number	ร้อยละ %	จำนวน Number	ร้อยละ %	จำนวน Number	ร้อยละ %	จำนวน Number	ร้อยละ %	จำนวน Number	ร้อยละ %	จำนวน Number	ร้อยละ %	
รวม	1,854	100	1,686	90.97	48	2.56	120	6.47	Total								
เมืองระยอง	393	100	348	88.56	9	2.16	37	9.28	Mueang Chachoengsao								
บางเสา	160	100	156	97.49	3	1.88	1	0.63	Bang Kha								
บางน้ำเปรี้ยว	214	100	197	92.07	7	3.26	10	4.66	Bang Niam Prio								
บางพลอง	387	100	323	83.47	16	4.13	48	12.4	Bang Pakong								
บ้านโพธิ์	133	100	118	89.09	4	3.01	11	7.9	Ban Pho								
พนมสารคาม	265	100	250	94.34	6	2.26	9	3.39	Phanom Sarakham								
ราชดำเนิน	19	100	19	100	-	-	-	-	Ratchasan								
สนามชัยเขต	93	100	90	96.79	2	2.14	1	1.07	Sanam Chai Khet								
แปลงยาว	110	100	105	95.47	1	0.91	4	3.63	Plaeng Yao								
ท่าตะโก	21	100	21	100	-	-	-	-	Tha Takap								
คลองเขื่อน	58	100	58	100	-	-	-	-	Khlong Khuean								

ที่มา : สำมะโนอุตสาหกรรม พ.ศ.2550 จังหวัด ระยอง สาขา สำนักงานสถิติแห่งชาติ กระทรวงเทคโนโลยีสารสนเทศและการสื่อสาร

Source : The 2007 Industrial Census, Chachoengsao Province, National Statistical Office, Ministry of Information and Communication Technology

ตาราง 3 จำนวนและร้อยละของสถานประกอบการอุตสาหกรรมผลิต ชิ้นแถมตามระยะเวลาเริ่มกิจการ และอำเภอ

TABLE 3 NUMBER AND PERCENTAGE OF MANUFACTURING ESTABLISHMENTS BY PERIOD OF OPERATION AND AMPHOE

อำเภอ	ระยะเวลาในการดำเนินงาน (ปี) Period of operation (Year)												Amphoe						
	จำนวนสถานประกอบการ			1-5			5-9			10-19				20-29			≥30		
	จำนวน	ร้อยละ	%	จำนวน	ร้อยละ	%	จำนวน	ร้อยละ	%	จำนวน	ร้อยละ	%		จำนวน	ร้อยละ	%	จำนวน	ร้อยละ	%
รวม	1,854	100		494	26.63		419	22.59		632	34.07		198	10.67		112	6.04		Total
เมืองเชียงใหม่	393	100		89	22.61		112	28.39		114	28.95		41	10.37		38	9.68		Mueang Chiangmai
น่าน	160	100		32	19.83		20	12.21		75	47.08		25	15.87		8	5.01		Bang Khlai
น่านปัว	214	100		26	12.07		34	15.62		90	41.88		40	18.82		25	11.61		Bang Nam Piao
น่านปง	387	100		112	29.02		91	23.58		141	36.55		21	5.51		21	5.35		Bang Pakong
บ้านปง	133	100		39	29.61		39	29.3		45	33.75		9	6.59		1	0.75		Ban Pho
พมสารคาม	265	100		61	23.1		71	26.85		97	36.51		23	8.54		13	5		Phanom Sarakham
ราชสำนัก	19	100		10	54.98		2	10.81		3	16.21		3	18.01		-	-		Ratchasan
สนามชัยเขต	93	100		43	46.43		15	15.56		27	28.91		8	8.03		1	1.07		Saenai Chai Khet
แปลงยาว	110	100		25	22.77		26	23.72		33	29.95		21	19.03		5	4.53		Phaeng Yao
ท่าตะโก	21	100		10	48.26		1	4.82		6	26.78		4	20.14		-	-		Tha Takap
คลองเขื่อน	58	100		46	78.45		9	15.54		1	1.72		3	4.29		-	-		Khong Khuean

ที่มา : สำนักงานอุตสาหกรรมจังหวัด จะเข็ญตรา สำนักงานสถิติแห่งชาติ กระทรวงเทคโนโลยีสารสนเทศและการสื่อสาร

Source : The 2007 Industrial Census, Chachoengsao Province, National Statistical Office, Ministry of Information and Communication Technology

ตาราง 4 จำนวนและร้อยละของสถานประกอบการอุตสาหกรรมผลิต จำนวนตามระยะเวลาการผลิตในปี 2549 และอำเภอ

TABLE 4 NUMBER AND PERCENTAGE OF MANUFACTURING ESTABLISHMENTS BY PERIOD OF OPERATION IN 2006 AND AMPHOE

อำเภอ	ระยะเวลาการผลิต Period of operation in 2006												Amphoe				
	จำนวนสถานประกอบการ		เดือน Months						ชั่วโมง Hours per day								
	จำนวน	ร้อยละ	<3		3-6		7-9		10-12		< 8			8-10		> 10	
Number	%	จำนวน	ร้อยละ	จำนวน	ร้อยละ	จำนวน	ร้อยละ	จำนวน	ร้อยละ	จำนวน	ร้อยละ	จำนวน	ร้อยละ	จำนวน	ร้อยละ	จำนวน	ร้อยละ
รวม	1,854	100	13	0.72	87	4.68	74	4	1,680	90.6	545	29.38	1,160	62.54	150	8.07	Total
เมืองฉะเชิงเทรา	393	100	1	0.25	14	3.47	2	0.51	377	95.76	86	21.88	288	73.24	19	4.87	Mueang Chachoengsao
บางคล้า	160	100	-	-	7	4.38	6	3.76	147	91.86	24	14.72	133	83.4	3	1.88	Bang Khla
บางปะกง	214	100	-	-	4	1.86	19	8.67	192	89.46	86	40.26	108	50.42	20	9.32	Bang Nam Priao
บางปะกง	387	100	1	0.26	5	1.38	5	1.29	376	97.07	123	31.67	195	50.25	70	18.08	Bang Pakong
บ้านโพธิ์	133	100	-	-	-	-	4	3.01	129	96.99	-	-	113	85.32	20	14.68	Ban Pho
พนมสารคาม	265	100	4	1.51	16	6.2	16	6.18	228	86.11	117	44.01	142	53.73	6	2.26	Phanom Siraakham
ราชสาส์น	19	100	-	-	3	18.01	-	-	15	81.99	10	51.38	9	48.62	-	-	Ratchasat
สามชัยเขต	93	100	-	-	28	30.32	12	13.15	53	56.52	66	70.73	27	29.27	-	-	Sanam Chai Khet
แปลงยาว	110	100	-	-	8	6.95	7	6.05	96	87	14	12.61	85	77.42	11	9.97	Plueng Yao
ท่าตะเกียบ	21	100	-	-	-	-	3	15.31	18	84.69	15	70.22	5	24.96	1	4.82	Tha Takiep
คลองเขื่อน	58	100	7	12.59	1	1.72	-	-	50	85.7	6	9.44	53	90.56	-	-	Khlung Khuean

ที่มา : สำนักอุตสาหกรรม พ.ศ.2550 จังหวัด ฉะเชิงเทรา สำนักงานสถิติแห่งชาติ กระทรวงเทคโนโลยีสารสนเทศและการสื่อสาร

Source : The 2007 Industrial Census, Chachoengsao Province, National Statistical Office, Ministry of Information and Communication Technology

ตาราง 5 มูลค่าเงินลงทุนจดทะเบียน จำนวนและร้อยละของสถานประกอบการอุตสาหกรรมผลิต จำนวนตามมูลค่าทุนจดทะเบียน และอำเภอ

TABLE 5 VALUE OF REGISTERED CAPITAL, NUMBER AND PERCENTAGE OF MANUFACTURING ESTABLISHMENTS BY VALUE OF REGISTERED CAPITAL AND AMPHORE

อำเภอ	จำนวนสถานประกอบการ			ไม่มีทุนจดทะเบียน			มูลค่าทุนจดทะเบียน (ล้านบาท) Registered capital (Million baht)												มูลค่าเงินลงทุนจดทะเบียน Registered capital	อำเภอ Amphoe					
	Number of establishments		%	No value of registered capital		%	< 1		'1-9		'10-49		'50-99		'100-199		'200-499				'500-999		≥1,000		Total
	จำนวน Number	ร้อยละ %		จำนวน Number	ร้อยละ %		จำนวน Number	ร้อยละ %	จำนวน Number	ร้อยละ %	จำนวน Number	ร้อยละ %	จำนวน Number	ร้อยละ %	จำนวน Number	ร้อยละ %	จำนวน Number	ร้อยละ %			จำนวน Number	ร้อยละ %	จำนวน Number	ร้อยละ %	
รวม	1,854	100	24.05	446	75.95	31	6.88	189	42.36	102	22.95	36	8.07	44	9.87	27	6.05	11	2.47	6	1.35	333,980,000.00	Total		
เมืองระยอง	393	100	25.13	99	74.87	3	3.03	57	57.18	25	25.62	1	1.01	5	5.06	6	6.07	-	-	2	2.02	57,017,805.00	Mueang Chachoengsao		
บางฉัตร	160	100	14.41	23	85.59	5	21.74	12	52.17	3	13.04	-	-	1	4.35	-	-	2	8.7	-	-	13,523,000.00	Bang Khat		
บางน้ำเปรี้ยว	214	100	19.12	41	80.88	-	-	21	51.22	10	24.39	2	4.88	3	7.32	3	7.32	1	2.44	1	2.44	33,822,000.00	Bang Nam Priao		
บางพลอง	387	100	41.72	162	58.28	-	1.24	54	33.13	37	22.91	20	12.38	26	16.1	14	8.67	6	3.72	3	1.86	17,302,500,000.00	Bang Plong		
บ้านโพธิ์	133	100	33.5	45	66.5	13	28.09	14	31.46	11	24.72	1	2.25	4	8.99	2	4.49	-	-	-	-	14,167,302.50	Ban Pho		
พนมสารคาม	265	100	11.01	29	88.99	6	21.23	14	47.95	7	23.97	1	3.42	1	3.42	-	-	-	-	-	-	361,150,000.00	Phanom Sarakham		
ราชสาส์น	19	100	16.21	3	83.79	-	-	1	33.33	2	66.67	-	-	-	-	-	-	-	-	-	-	29,500,000.00	Ratchasuan		
สามชัยเขต	93	100	5.78	5	94.22	-	-	4	81.48	1	18.52	-	-	-	-	-	-	-	-	-	-	26,800,000.00	Sanam Chai Khet		
แปลงยาว	110	100	35.8	40	64.2	2	5.06	13	31.65	6	15.19	11	27.85	4	10.13	2	5.06	2	5.06	-	-	38,247,500.00	Pleung Yao		
ท่ามะกอก	21	100	-	100	-	-	-	-	-	-	-	-	-	-	-	-	-	-	-	-	-	-	The Takiep		
คลองเขื่อน	58	100	-	100	-	-	-	-	-	-	-	-	-	-	-	-	-	-	-	-	-	-	Khong Khuean		

ที่มา : สำนักอุตสาหกรรม พ.ศ.2550 จังหวัด ระยอง สาขา สำนักงานสถิติแห่งชาติ กระทรวงเทคโนโลยีสารสนเทศและการสื่อสาร

Source : The 2007 Industrial Census, Chachoengsao Province, National Statistical Office, Ministry of Information and Communication Technology

ตาราง 6 มูลค่าเงินลงทุนที่ต่างประเทศรวมลงทุนหรือถือหุ้น จำนวนและร้อยละของสถานประกอบการอุตสาหกรรมผลิต จำแนกตามสัดส่วนของการร่วมลงทุนหรือถือหุ้นของต่างประเทศ และอำเภอ

TABLE 6 VALUE OF FOREIGN INVESTMENT OR SHARE HOLDING, NUMBER AND PERCENTAGE OF MANUFACTURING ESTABLISHMENTS BY PROPORTION OF FOREIGN INVESTMENT OR SHARE HOLDING AND AMPHOE

อำเภอ	จำนวนสถาน- ประกอบการ		ไม่มีต่างประเทศ		สัดส่วนของการร่วมลงทุนหรือถือหุ้น						มูลค่าเงินลงทุนที่ต่างประเทศ			
	จำนวน	ร้อยละ	ร่วมลงทุนหรือถือหุ้น		Proportion of foreign investment or share holding						รวมลงทุนหรือถือหุ้น			
			จำนวน	ร้อยละ	รวม	< 10%	10-50%	>50%	Value of foreign investment or	Amphoe				
Number	%	Number	%	Total	Number	%	Number	%	Number	%	Number	%	share holding	
รวม	1,854	100	1,752	94.5	102	5.5	4	3.92	45	44.12	53	51.96	13,896,156,629	Total
เมืองระยอง	393	100	377	95.93	16	4.07	1	6.25	4	25	11	68.75	3,079,484,000	Mueang Chachoengsao
บางลำ	160	100	157	98.12	3	1.88	-	-	1	33.33	2	66.67	1,154,400,000	Bang Khlua
บางน้ำเปรี้ยว	214	100	211	98.6	3	1.4	-	-	2	66.67	1	33.33	171,850,000	Bang Nam Priao
บางปะกง	387	100	336	86.83	51	13.17	3	5.88	23	45.1	25	49.02	6,601,542,629	Bang Pakong
บ้านโพธิ์	133	100	127	95.48	6	4.52	-	-	3	50	3	50	350,750,000	Ban Pho
พนมสารคาม	265	100	264	99.62	1	0.38	-	-	1	100	-	-	300,000	Phanom Sarakham
ราชสาส์น	19	100	19	100	-	-	-	-	-	-	-	-	-	Ratchasan
สนามชัยเขต	93	100	93	100	-	-	-	-	-	-	-	-	-	Sanam Chai Khet
แปลงยาว	110	100	88	80.06	22	19.94	-	-	11	50	11	50	2,537,830,000	Plaeng Yao
ท่าตะเกียบ	21	100	21	100	-	-	-	-	-	-	-	-	-	Tha Takiep
คลองเขื่อน	58	100	58	100	-	-	-	-	-	-	-	-	-	Khlong Khuean

ที่มา : สำนักสถิติแห่งชาติ กระทรวงเทคโนโลยีสารสนเทศและการสื่อสาร

Source : The 2007 Industrial Census, Chachoengsao Province, National Statistical Office, Ministry of Information and Communication Technology

ตาราง 7 จำนวนและร้อยละของสถานประกอบการผลิต ที่ต่างประเทศร่วมลงทุน จำนวนตามประเทศร่วมลงทุนหรือถือหุ้นมากที่สุดเป็นอันดับหนึ่ง และอันดับสอง

TABLE 7 NUMBER AND PERCENTAGE OF MANUFACTURING ESTABLISHMENTS WITH FOREIGN INVESTMENT BY THE FIRST COUNTRY WITH HIGHEST SHARE HOLDING AND AMPHOE

อำเภอ	จำนวนสถานประกอบการ		ไม่มีการลงทุนจาก		มีการลงทุนจาก		ประเทศร่วมลงทุนหรือถือหุ้นมากที่สุดเป็นอันดับหนึ่ง The first country with highest share holding												Amphoe						
	Number of establishments		No foreign's investment		With foreign's investment		เกาหลี		ญี่ปุ่น		ไต้หวัน		สิงคโปร์		จีน		สหรัฐอเมริกา			ประเทศในยุโรป		ประเทศอื่นๆ			
	จำนวน	ร้อยละ	จำนวน	ร้อยละ	จำนวน	ร้อยละ	จำนวน	ร้อยละ	จำนวน	ร้อยละ	จำนวน	ร้อยละ	จำนวน	ร้อยละ	จำนวน	ร้อยละ	จำนวน	ร้อยละ		จำนวน	ร้อยละ	จำนวน	ร้อยละ		
รวม	1,854	100	1,752	94.5	102	5.5	10	9.8	40	39.22	24	23.53	4	3.92	4	3.92	4	3.92	4	3.92	10	9.8	6	5.88	Total
เมืองเชียงใหม่	393	100	377	95.93	16	4.07	3	18.75	6	37.5	3	18.75	-	-	1	6.25	1	6.25	1	6.25	-	-	2	12.5	Mueang Chiangmaeng
บงก้า	160	100	157	98.12	3	1.88	-	-	2	66.67	-	-	-	-	-	-	-	-	-	-	1	33.33	-	-	Bang Kha
บงน่านบัว	214	100	211	98.6	3	1.4	-	-	-	-	2	66.67	1	33.33	-	-	-	-	-	-	-	-	-	-	Bang Nam Piao
บงปง	387	100	336	86.83	51	13.17	6	11.76	21	41.18	14	27.45	-	-	2	3.92	2	3.92	2	3.92	4	7.84	2	3.92	Bang Pakong
บ้านโพธิ์	133	100	127	95.48	6	4.52	-	-	2	33.33	2	33.33	-	-	1	16.67	-	-	-	-	1	16.67	-	-	Ban Pho
พมสารภณ	265	100	264	99.62	1	0.38	-	-	-	-	1	100	-	-	-	-	-	-	-	-	-	-	-	-	Phanom Sankham
ราชสำนัก	19	100	19	100	-	-	-	-	-	-	-	-	-	-	-	-	-	-	-	-	-	-	-	-	Ratchasri
สามชัยเขต	93	100	93	100	-	-	-	-	-	-	-	-	-	-	-	-	-	-	-	-	-	-	-	-	Sanam Chai Khet
แปดงาว	110	100	88	80.06	22	19.94	1	4.55	9	40.91	2	9.09	3	13.64	-	-	1	4.55	1	4.55	4	18.18	2	9.09	Paeang Yao
ท่าตะโก	21	100	21	100	-	-	-	-	-	-	-	-	-	-	-	-	-	-	-	-	-	-	-	-	Tha Takap
คลองเขื่อน	58	100	58	100	-	-	-	-	-	-	-	-	-	-	-	-	-	-	-	-	-	-	-	-	Khlung Khuean

ที่มา : สำนักงานสถิติแห่งชาติ กระทรวงเทคโนโลยีสารสนเทศและการสื่อสาร

Source : The 2007 Industrial Census, Chauchengsao Province, National Statistical Office, Ministry of Information and Communication Technology

ตาราง 7.1 จำนวนและร้อยละของสถานประกอบการอุตสาหกรรมผลิต ที่ต่างประเทศร่วมลงทุน จำนวนตามประเภทร่วมลงทุน จำนวนตามประเทศร่วมลงทุนหรือถือหุ้นมากที่สุดเป็นอันดับสอง และอำเภอ

TABLE 7.1 NUMBER AND PERCENTAGE OF MANUFACTURING ESTABLISHMENTS WITH FOREIGN INVESTMENT BY THE SECOND COUNTRY WITH HIGHEST SHARE HOLDING AND AMPHOE

อำเภอ	จำนวนสถานประกอบการ		ไม่มีการลงทุนจาก		มีการลงทุนจาก		ประเทศร่วมลงทุนหรือถือหุ้นมากที่สุดเป็นอันดับสอง The second country with highest share holding												Amphoe						
	Number of establishments		No foreign's investment		With foreign's investment		ต่างประเทศ		เกาหลี		ญี่ปุ่น		ไต้หวัน		จีน		สหรัฐอเมริกา			ประเทศในยุโรป		ประเทศอื่นๆ			
	จำนวน	ร้อยละ	จำนวน	ร้อยละ	จำนวน	ร้อยละ	จำนวน	ร้อยละ	จำนวน	ร้อยละ	จำนวน	ร้อยละ	จำนวน	ร้อยละ	จำนวน	ร้อยละ	จำนวน	ร้อยละ		จำนวน	ร้อยละ	จำนวน	ร้อยละ		
รวม	1,854	100	1,752	94.5	102	5.5	-	-	-	4	3.92	-	0.98	1	0.98	2	1.96	2	1.96	2	1.96	92	90.2	Total	
เมืองระยอง	393	100	377	95.93	16	4.07	-	-	-	-	-	-	-	-	-	1	6.25	1	6.25	1	6.25	14	87.5	Mueang Chachoengsao	
บางคล้า	160	100	157	98.12	3	1.88	-	-	-	-	-	-	-	-	-	-	-	1	33.33	1	33.33	2	66.67	Bang Khlua	
บางน้ำเปรี้ยว	214	100	211	98.6	3	1.4	-	-	-	-	-	-	-	-	-	-	-	-	-	-	-	3	100	Bang Nam Prio	
บางปะกง	387	100	336	86.83	51	13.17	-	-	-	2	3.92	-	1.96	1	1.96	-	-	-	-	-	-	47	92.16	Bang Pakong	
บ้านโพธิ์	133	100	127	95.48	6	4.52	-	-	-	-	-	-	-	-	-	-	-	-	-	-	-	6	100	Ban Pho	
พนมสารคาม	265	100	264	99.62	1	0.38	-	-	-	-	-	-	-	-	-	-	-	-	-	-	-	1	100	Phanom Srakham	
ราชสาส์น	19	100	19	100	-	-	-	-	-	-	-	-	-	-	-	-	-	-	-	-	-	-	-	-	Rachasan
สนามชัยเขต	93	100	93	100	-	-	-	-	-	-	-	-	-	-	-	-	-	-	-	-	-	-	-	-	Sam Chai Khet
แปลงยาว	110	100	88	80.06	22	19.94	-	-	-	2	9.09	-	-	-	-	1	4.55	-	-	-	-	19	86.36	Phaeng Yao	
ท่าตะโก	21	100	21	100	-	-	-	-	-	-	-	-	-	-	-	-	-	-	-	-	-	-	-	-	Tha Takup
คลองเขื่อน	58	100	58	100	-	-	-	-	-	-	-	-	-	-	-	-	-	-	-	-	-	-	-	-	Khong Khuean

ที่มา : สำนักงานสถิติแห่งชาติ กระทรวงเทคโนโลยีสารสนเทศและการสื่อสาร

Source : The 2007 Industrial Census, Chachoengsao Province, National Statistical Office, Ministry of Information and Communication Technology

ตาราง 7.2 จำนวนและร้อยละของสถานประกอบการอุตสาหกรรมผลิต ที่ต่างประเทศร่วมลงทุน จำนวนตามประเภทหรือชื่อผู้ลงทุนอันดับสาม และอำเภอ

TABLE 7.2 NUMBER AND PERCENTAGE OF MANUFACTURING ESTABLISHMENTS WITH FOREIGN INVESTMENT BY THE THIRD COUNTRY WITH HIGHEST SHARE HOLDING AND AMPHOE

อันดับ	จำนวนสถานประกอบการ		ไม่มีการลงทุนจาก		มีการลงทุนจาก		ประเทศร่วมลงทุนหรือชื่อผู้ลงทุนอันดับสาม The third country with highest share holding												Amphoe				
	Number of establishments		No foreign's investment		With foreign's investment		เกาหลี		ญี่ปุ่น		ไต้หวัน		สิงคโปร์		จีน		สหรัฐอเมริกา			ประเทศในยุโรป		ประเทศอื่นๆ	
	จำนวน	ร้อยละ	จำนวน	ร้อยละ	จำนวน	ร้อยละ	จำนวน	ร้อยละ	จำนวน	ร้อยละ	จำนวน	ร้อยละ	จำนวน	ร้อยละ	จำนวน	ร้อยละ	จำนวน	ร้อยละ		จำนวน	ร้อยละ	จำนวน	ร้อยละ
รวม	1,854	100	1,752	94.5	102	5.5	1	0.98	-	-	-	-	-	-	-	-	-	-	-	-	101	99.02	Total
เมืองเชียงใหม่	393	100	377	95.93	16	4.07	-	-	-	-	-	-	-	-	-	-	-	-	-	-	16	100	Mueang Chiangmai
บึงกาฬ	160	100	157	98.12	3	1.88	-	-	-	-	-	-	-	-	-	-	-	-	-	-	3	100	Bang Khlua
บึงนาราง	214	100	211	98.6	3	1.4	-	-	-	-	-	-	-	-	-	-	-	-	-	-	3	100	Bang Nam Prao
บึงปออง	387	100	336	86.83	51	13.17	1	1.96	-	-	-	-	-	-	-	-	-	-	-	-	50	98.04	Bang Pakong
บ้านโพธิ์	133	100	127	95.48	6	4.52	-	-	-	-	-	-	-	-	-	-	-	-	-	-	6	100	Ban Pho
พนมสารคาม	265	100	264	99.62	1	0.38	-	-	-	-	-	-	-	-	-	-	-	-	-	-	1	100	Phanom Sarakham
ราชดำเนิน	19	100	19	100	-	-	-	-	-	-	-	-	-	-	-	-	-	-	-	-	-	-	Ratchasri
สนมชัยเขต	93	100	93	100	-	-	-	-	-	-	-	-	-	-	-	-	-	-	-	-	-	-	Sanam Chai Khet
แปลงยาว	110	100	88	80.06	22	19.94	-	-	-	-	-	-	-	-	-	-	-	-	-	-	22	100	Phuang Yao
ท่ามะกอก	21	100	21	100	-	-	-	-	-	-	-	-	-	-	-	-	-	-	-	-	-	-	Tha Mak
คลองเขื่อน	58	100	58	100	-	-	-	-	-	-	-	-	-	-	-	-	-	-	-	-	-	-	Klong Khuan

ที่มา : สำนักงานอุตสาหกรรม พ.ศ.2550 จังหวัด ฉะเชิงเทรา สำนักงานสถิติแห่งชาติ กระทรวงเทคโนโลยีสารสนเทศและการสื่อสาร

Source : The 2007 Industrial Census, Chachoengsao Province, National Statistical Office, Ministry of Information and Communication Technology

ตาราง 8 จำนวนและร้อยละของสถานประกอบการอุตสาหกรรมการผลิต อุตสาหกรรมบริการส่งเสริมการลงทุน และอำเภอ

TABLE 8 NUMBER AND PERCENTAGE OF MANUFACTURING ESTABLISHMENTS BY INVESTMENT PROMOTION FROM BOARD OF INVESTMENT (BOI) AND AMPHOE

อำเภอ	จำนวนสถานประกอบการ				การส่งเสริมการลงทุนจากสำนักงานคณะกรรมการส่งเสริมการลงทุน				Amphoe
	Number of establishments		Investment promotion from board of investment (BOI)		ไม่มี(No)		มี(Yes)		
	จำนวน	ร้อยละ	จำนวน	ร้อยละ	จำนวน	ร้อยละ	จำนวน	ร้อยละ	
	Number	%	Number	%	Number	%	Number	%	
รวม	1,854	100	1,650	89	204	11			
เมืองเชียงใหม่	393	100	357	90.85	36	9.15			Mueang Chachoengsao
บางลำ	160	100	153	95.62	7	4.38			Bang Khla
บางนันทบุรี	214	100	196	91.61	18	8.39			Bang Nam Piao
บางปะกง	387	100	284	73.39	103	26.61			Bang Pakong
บ้านโพธิ์	133	100	123	92.47	10	7.53			Ban Pho
พนมสารคาม	265	100	253	95.48	12	4.52			Phanom Sarakham
ราชดำเนิน	19	100	17	89.19	2	10.81			Ratchasin
สนมรัชเขต	93	100	92	98.93	1	1.07			Sanam Chai Khet
แปลงยาว	110	100	95	86.4	15	13.6			Plaeng Yao
ท่าตะเกียบ	21	100	21	100	-	-			Tha Takap
ทองชัน	58	100	58	100	-	-			Khlong Khuean

ที่มา : สำนักงานสถิติแห่งชาติ กระทรวงเทคโนโลยีสารสนเทศและการสื่อสาร

Source : The 2007 Industrial Census, Chachoengsao Province, National Statistical Office, Ministry of Information and Communication Technology

ตาราง 9 มูลค่าการส่งออก จำนวนและร้อยละของสถานประกอบการผลิต ด้านเทคโนโลยีสารสนเทศการส่งออกไปยังต่างประเทศ และอำเภอ

TABLE 9 VALUE OF EXPORT, NUMBER AND PERCENTAGE OF MANUFACTURING ESTABLISHMENTS BY PERCENTAGE OF EXPORT AND AMPHOE

อำเภอ	จำนวนสถานประกอบการ		ร้อยละการส่งออก Percentage of export																				มูลค่าการส่งออก Value of export	Amphoe								
	ไม่มีการส่งออก		< 10		10-19		20-29		30-39		40-49		50-59		60-69		70-79		80-89		90-99				100							
	จำนวน	ร้อยละ	จำนวน	ร้อยละ	จำนวน	ร้อยละ	จำนวน	ร้อยละ	จำนวน	ร้อยละ	จำนวน	ร้อยละ	จำนวน	ร้อยละ	จำนวน	ร้อยละ	จำนวน	ร้อยละ	จำนวน	ร้อยละ	จำนวน	ร้อยละ			จำนวน	ร้อยละ	จำนวน	ร้อยละ				
รวมทั้ง	1,854	100	1,648	88.89	206	11.11	43	20.87	16	7.77	22	10.68	11	5.34	10	4.85	11	5.34	19	9.22	21	10.19	14	6.8	18	8.74	21	10.19	92,600,405,444	Total		
เมืองระยอง	393	100	357	90.85	36	9.15	6	16.67	3	8.33	3	8.33	4	11.11	2	5.56	4	11.11	3	8.33	1	2.78	2	5.56	3	8.33	5	13.89	18,136,746,931	Mueang Chachoengsao		
บึงฉลือ	160	100	153	95.62	7	4.38	2	28.57	-	-	-	-	-	-	-	-	-	-	1	14.29	-	-	-	-	1	14.29	2	28.57	751,996,744	Bang Khlai		
บ้านฉาง	214	100	196	91.61	18	8.39	6	33.33	1	5.56	1	5.56	-	-	-	-	-	1	5.56	1	5.56	3	16.67	-	-	2	11.11	3	16.67	1,044,089,478	Bang Nam Pkiao	
บึงพระ	387	100	284	73.39	103	26.61	23	22.33	12	11.65	9	8.74	3	2.91	5	4.85	4	3.88	11	10.68	14	13.59	10	9.71	5	4.85	7	6.8	47,768,963,678	Bang Pakong		
บ้านโพธิ์	133	100	123	92.47	10	7.53	3	30	-	-	2	20	-	-	-	-	1	10	-	-	-	-	-	-	3	30	1	10	1,825,541,721	Ban Pho		
พนมสารคาม	265	100	253	95.48	12	4.52	-	-	-	-	2	16.67	1	8.33	-	-	1	8.33	1	8.33	2	16.67	2	16.67	3	25	-	-	1,720,527,717	Phnom Sanakkham		
ราชดำเนิน	19	100	17	89.19	2	10.81	-	-	-	-	2	100	-	-	-	-	-	-	-	-	-	-	-	-	-	-	-	-	16,375,295	Ratchasin		
สามชัยเขต	93	100	92	98.93	1	1.07	1	100	-	-	-	-	-	-	-	-	-	-	-	-	-	-	-	-	-	-	-	-	-	8,420,875	Saam Chai Khet	
แปลงยาว	110	100	94	85.5	16	14.5	2	12.5	-	-	3	18.75	1	6.25	3	18.75	-	-	2	12.5	1	6.25	-	-	1	6.25	3	18.75	21,326,647,682	Phang Yoo		
ท่าชะงึก	21	100	21	100	-	-	-	-	-	-	-	-	-	-	-	-	-	-	-	-	-	-	-	-	-	-	-	-	-	-	-	The Takiep
คลองเขื่อน	58	100	57	98.28	1	1.72	-	-	-	-	-	-	1	100	-	-	-	-	-	-	-	-	-	-	-	-	-	-	-	1,127,323	Khong Khuean	

ที่มา : สำนักงานอุตสาหกรรม พ.ศ.2550 จังหวัด ระยองจาก สำนักงานสถิติแห่งชาติ กระทรวงเทคโนโลยีสารสนเทศและการสื่อสาร

Source : The 2007 Industrial Census, Chachoengsao Province, National Statistical Office, Ministry of Information and Communication Technology

ตาราง 10 จำนวนและร้อยละของสถานประกอบการผลิต จำนวนตามประเทศที่มีการส่งผลผลิตไปจำหน่าย และอำเภอ

TABLE 10 NUMBER AND PERCENTAGE OF MANUFACTURING ESTABLISHMENTS BY EXPORTED COUNTRY OF PRODUCT AND AMPHOE

อำเภอ	จำนวนสถานประกอบการ		ไม่มีการส่งออก		มีการส่งออก		ประเทศที่ส่งออก Exported country												Amphoe									
	Number of establishments		No export		Export		ญี่ปุ่น Japan			ไต้หวัน Taiwan			สิงคโปร์ Singapore			จีน China				สหรัฐอเมริกา USA			ประเทศในยุโรป Country in Europe			ประเทศอื่น ๆ Other countries		
	จำนวน	ร้อยละ	จำนวน	ร้อยละ	จำนวน	ร้อยละ	จำนวน	ร้อยละ	จำนวน	ร้อยละ	จำนวน	ร้อยละ	จำนวน	ร้อยละ	จำนวน	ร้อยละ	จำนวน	ร้อยละ		จำนวน	ร้อยละ	จำนวน	ร้อยละ	จำนวน	ร้อยละ	จำนวน	ร้อยละ	จำนวน
รวม	1,854	100	1,648	88.89	206	11.11	7	3.4	56	27.18	12	5.83	6	2.91	6	2.91	21	10.19	35	16.99	63	30.58	Total					
เมืองระยอง	393	100	357	90.85	36	9.15	2	5.56	8	22.22	1	2.78	2	5.56	2	5.56	3	8.33	4	11.11	14	38.89	Mueang Chachoengsao					
บึงฉลือ	160	100	153	95.62	7	4.38	-	-	4	57.14	-	-	-	-	-	-	-	-	1	14.29	2	28.57	Bang Khlu					
บึงน้ำรักษ์	214	100	196	91.61	18	8.39	-	-	4	22.22	1	5.56	-	-	-	-	1	5.56	3	16.67	9	50	Bang Nam Priao					
บึงปะปง	387	100	284	73.39	103	26.61	4	3.88	29	28.16	9	8.74	1	0.97	1	0.97	10	9.71	19	18.45	30	29.13	Bang Pakong					
บ้านโพธิ์	133	100	123	92.47	10	7.53	-	-	3	30	-	-	1	10	-	-	2	20	2	20	2	20	2	20	Ban Pho			
พนมสารคาม	265	100	253	95.48	12	4.52	1	8.33	2	16.67	-	-	-	-	2	16.67	4	33.33	1	8.33	2	16.67	Phanom Sarakham					
ราชสาส์น	19	100	17	89.19	2	10.81	-	-	-	-	-	-	-	-	-	-	-	-	2	100	-	-	Ratchasan					
สนมชัยเขต	93	100	92	98.93	1	1.07	-	-	-	-	-	-	-	-	-	-	-	-	1	100	-	-	Sanam Chai Khet					
แฉ่งงาว	110	100	94	85.5	16	14.5	-	-	6	37.5	1	6.25	2	12.5	-	-	1	6.25	2	12.5	4	25	Plaeng Yao					
ท่าตะเกียบ	21	100	21	100	-	-	-	-	-	-	-	-	-	-	-	-	-	-	-	-	-	-	-	-	-	-	Tha Takiep	
.คลองเขื่อน	58	100	57	98.28	1	1.72	-	-	-	-	-	-	-	-	1	100	-	-	-	-	-	-	-	-	-	-	Khlong Khuean	

ที่มา : สำนักอุตสาหกรรมการผลิต จังหวัด ระยอง สำนักงานสถิติแห่งชาติ กระทรวงเทคโนโลยีสารสนเทศและการสื่อสาร

Source : The 2007 Industrial Census, Chachoengsao Province, National Statistical Office, Ministry of Information and Communication Technology

ตาราง 11 มูลค่าการนำเข้าวัตถุดิบหรือวัสดุประกอบการผลิตที่มาจากต่างประเทศ จำนวนและร้อยละของสถานประกอบการอุตสาหกรรมผลิต ขึ้นตามการใช้วัตถุดิบฯ และอำเภอ

TABLE 11 VALUE OF IMPORTED MATERIALS AND COMPONENTS, NUMBER AND PERCENTAGE OF MANUFACTURING ESTABLISHMENTS BY USE OF IMPORTED MATERIALS AND COMPONENTS AND AMPHOE

อันดับ	จำนวนสถานประกอบการ		ร้อยละของวัตถุดิบหรือวัสดุประกอบ ที่มาจากประเทศ										มูลค่าการใช้																		
	ไม่มีการใช้		< 10		10-19		20-29		30-39		40-49		50-59		60-69		70-79		80-89		90-99		100								
	จำนวน	ร้อยละ	จำนวน	ร้อยละ	จำนวน	ร้อยละ	จำนวน	ร้อยละ	จำนวน	ร้อยละ	จำนวน	ร้อยละ	จำนวน	ร้อยละ	จำนวน	ร้อยละ	จำนวน	ร้อยละ	จำนวน	ร้อยละ	จำนวน	ร้อยละ	จำนวน	ร้อยละ							
รวม	1,854	100	1,640	88.46	214	11.54	17	7.94	34	15.89	23	10.75	25	11.68	18	8.41	22	10.28	16	7.48	14	6.54	23	10.75	11	5.14	11	5.14	62534356308	Total	
เมืองและเขตท่า	393	100	350	89.07	43	10.93	3	6.98	10	23.26	3	6.98	5	11.63	2	4.65	4	9.3	5	11.63	2	4.65	3	6.98	5	11.63	1	2.33	13296125089	Mueang Chachoengsao	
บางคล้า	160	100	152	94.99	8	5.01	-	-	3	37.5	1	12.5	1	12.5	-	-	-	-	2	25	-	-	1	12.5	-	-	-	-	1243217670	Bang Khlia	
บางน้ำเปรี้ยว	214	100	198	92.54	16	7.46	2	12.5	2	12.5	-	-	3	18.75	2	12.5	-	-	-	-	-	1	6.25	4	25	-	2	12.5	4373378423	Bang Nam Prio	
บางปะกง	387	100	285	73.65	102	26.35	9	8.82	13	12.75	12	11.76	15	14.71	9	8.82	12	11.76	8	7.84	8	7.84	9	8.82	4	3.92	3	2.94	21746802828	Bang Pakong	
บ้านโพธิ์	133	100	120	90.21	13	9.79	1	7.69	2	15.38	5	38.46	-	-	2	15.38	1	7.69	-	-	1	7.69	1	7.69	-	-	-	-	5251632373	Ban Pho	
พนมสารคาม	265	100	257	96.98	8	3.02	-	-	2	25	1	12.5	1	12.5	-	-	3	37.5	-	-	-	1	12.5	-	-	-	-	-	161451643	Phanom Sarakhham	
ราษชำนัน	19	100	18	94.6	1	5.4	-	-	-	-	1	100	-	-	-	-	-	-	-	-	-	-	-	-	-	-	-	-	40000	Ratchasan	
สามชัยเขต	93	100	93	100	-	-	-	-	-	-	-	-	-	-	-	-	-	-	-	-	-	-	-	-	-	-	-	-	-	-	Sam Chai Khet
แปลงยาว	110	100	87	79.15	23	20.85	2	8.7	2	8.7	-	-	-	-	3	13.04	2	8.7	1	4.35	1	4.35	5	21.74	2	8.7	5	21.74	1646708282	Plaeng Yao	
ท่ามะกิบ	21	100	21	100	-	-	-	-	-	-	-	-	-	-	-	-	-	-	-	-	-	-	-	-	-	-	-	-	-	-	Tha Takap
คลองเขื่อน	58	100	58	100	-	-	-	-	-	-	-	-	-	-	-	-	-	-	-	-	-	-	-	-	-	-	-	-	-	-	Khlung Khuean

ที่มา : สำนักอุตสาหกรรม พ.ศ.2550 จังหวัด ฉะเชิงเทรา สำนักสถิติแห่งชาติกระทรวงเทคโนโลยีสารสนเทศและการสื่อสาร

Source : The 2007 Industrial Census, Chachoengsao Province, National Statistical Office, Ministry of Information and Communication Technology

ตาราง 12 จำนวนและร้อยละของสถานประกอบการอุตสาหกรรมผลิต ขั้วแบตเตอรี่ที่ใช้กำลังการผลิตในปี 2549 และอำเภอ

TABLE 12. NUMBER AND PERCENTAGE OF MANUFACTURING ESTABLISHMENTS BY PERCENTAGE OF CAPACITY UTILIZATION IN 2006 AND AMPHOE

อำเภอ	อัตราการใช้อำนาจผลิตในปี 2549 Percentage of capacity utilization in 2006																			เฉลี่ยต่อสถาน- ประกอบการ Average per establishment	อำเภอ						
	< 10		'10-19		'20-29		'30-39		'40-49		'50-59		'60-69		'70-79		'80-89		'90-99			≥ 100					
	จำนวน Number	ร้อยละ %	จำนวน Number	ร้อยละ %	จำนวน Number	ร้อยละ %	จำนวน Number	ร้อยละ %	จำนวน Number	ร้อยละ %	จำนวน Number	ร้อยละ %	จำนวน Number	ร้อยละ %	จำนวน Number	ร้อยละ %	จำนวน Number	ร้อยละ %	จำนวน Number			ร้อยละ %	จำนวน Number	ร้อยละ %			
รวม	1,854	100	7	0.35	6	0.32	52	2.81	91	4.92	210	11.32	197	10.63	346	18.66	255	13.74	252	13.61	125	6.74	313	16.89	67.27	Total	
เมืองเชียงใหม่	393	100	1	0.25	1	0.25	29	7.47	15	3.87	23	5.92	41	10.37	79	20.14	67	16.95	65	16.6	25	6.35	46	11.8	65.51	Mueang Chachoengsao	
บึงกาฬ	160	100	-	-	1	0.63	2	1.25	4	2.51	32	20.25	48	30.06	50	31.32	9	5.85	1	0.63	3	1.88	9	5.64	54.96	Bang Khla	
บึงนาราง	214	100	3	1.17	1	0.47	-	-	4	1.86	7	3.13	30	13.83	29	13.71	52	24.31	35	16.28	14	6.74	40	18.51	72.04	Bang Nam Priao	
บึงปลอง	387	100	3	0.77	1	0.26	5	1.38	6	1.42	16	4	11	2.71	54	13.99	56	14.53	85	22.05	57	14.64	94	24.24	77.95	Bang Pakong	
บ้านโพธิ์	133	100	-	-	1	0.75	-	-	3	1.88	2	1.51	1	0.75	4	3.01	16	11.67	19	13.93	21	16.06	67	50.44	88.13	Ban Pho	
พนมสารคาม	265	100	-	-	-	-	9	3.36	24	9.18	58	21.84	44	16.67	77	28.86	32	11.98	14	5.28	4	1.32	4	1.51	53.92	Phanom Sankham	
ราชดำเนิน	19	100	-	-	-	-	1	5.4	9	50.42	3	17.16	-	-	-	-	1	5.4	4	21.61	-	-	-	-	45.22	Ratchasin	
สามชัยเขต	93	100	-	-	-	-	-	-	21	22.5	30	32.13	14	14.49	17	18.5	9	9.17	2	2.14	-	-	-	1	1.07	49.69	Sam Chai Khet
แปลงยาว	110	100	-	-	1	0.91	6	4.98	4	3.93	28	25.48	7	6.34	31	28.29	9	8.16	21	19.19	1	0.91	2	1.81	58	Plang Yao	
ท่าตะโก	21	100	-	-	-	-	-	-	-	-	-	-	2	11.25	3	15.31	-	-	-	-	-	-	-	15	73.44	88.25	Tha Takap
คลองเจ็ด	58	100	-	-	-	-	-	-	1	1.72	11	18.59	-	-	1	1.72	5	7.72	6	10.39	-	-	-	35	59.86	82.87	Khong Khuean

ที่มา : สำนักงานอุตสาหกรรม พ.ศ.2550 จังหวัด ฉะเชิงเทรา สำนักงานสถิติแห่งชาติ กระทรวงเทคโนโลยีสารสนเทศและการสื่อสาร

Source : The 2007 Industrial Census, Chachoengsao Province, National Statistical Office, Ministry of Information and Communication Technology

ตอนที่ 2 ข้อมูลทั่วไปของสถานประกอบการ
จำแนกตามขนาดของสถานประกอบการ

สารบัญตารางสถิติ

- ตอนที่ 2 ข้อมูลทั่วไปของสถานประกอบการ จำแนกตามขนาดของสถานประกอบการ
- ตาราง 1 จำนวนและร้อยละของสถานประกอบการอุตสาหกรรมการผลิต จำแนกตามรูปแบบการจัดตั้งตามกฎหมาย และขนาดของสถานประกอบการ
- ตาราง 2 จำนวนและร้อยละของสถานประกอบการอุตสาหกรรมการผลิต จำแนกตามรูปแบบการจัดตั้งทางเศรษฐกิจ และขนาดของสถานประกอบการ
- ตาราง 3 จำนวนและร้อยละของสถานประกอบการอุตสาหกรรมการผลิต จำแนกตามระยะเวลาในการดำเนินกิจการ และขนาดของสถานประกอบการ
- ตาราง 4 จำนวนและร้อยละของสถานประกอบการอุตสาหกรรมการผลิต จำแนกตามระยะเวลาการผลิตในปี 2549 และขนาดของสถานประกอบการ
- ตาราง 5 มูลค่าเงินลงทุนจดทะเบียน จำนวนและร้อยละของสถานประกอบการอุตสาหกรรมการผลิต จำแนกตามมูลค่าทุนจดทะเบียน และขนาดของสถานประกอบการ
- ตาราง 6 มูลค่าเงินทุนที่ต่างประเทศร่วมลงทุนหรือถือหุ้นจำนวนและร้อยละของสถานประกอบการอุตสาหกรรมการผลิต จำแนกตามสัดส่วนของการร่วมลงทุนหรือถือหุ้นของต่างประเทศ และขนาดของสถานประกอบการ
- ตาราง 7 จำนวนและร้อยละของสถานประกอบการอุตสาหกรรมการผลิตที่ต่างประเทศร่วมลงทุน จำแนกตามประเทศร่วมลงทุนหรือถือหุ้นมากที่สุดเป็นอันดับหนึ่ง และขนาดของสถานประกอบการ
- ตาราง 7.1 จำนวนและร้อยละของสถานประกอบการอุตสาหกรรมการผลิตที่ต่างประเทศร่วมลงทุน จำแนกตามประเทศร่วมลงทุนหรือถือหุ้นมากที่สุดเป็นอันดับสอง และขนาดของสถานประกอบการ
- ตาราง 7.2 จำนวนและร้อยละของสถานประกอบการอุตสาหกรรมการผลิตที่ต่างประเทศร่วมลงทุน จำแนกตามประเทศร่วมลงทุนหรือถือหุ้นมากที่สุดเป็นอันดับสาม และขนาดของสถานประกอบการ
- ตาราง 8 จำนวนและร้อยละของสถานประกอบการอุตสาหกรรมการผลิตจำแนกตามการส่งเสริมการลงทุน จากสำนักงานคณะกรรมการส่งเสริมการลงทุน และขนาดของสถานประกอบการ
- ตาราง 9 มูลค่าการส่งออก จำนวนและร้อยละของสถานประกอบการอุตสาหกรรมการผลิต จำแนกตามร้อยละของการส่งออกผลผลิตออกไปจำหน่ายต่างประเทศ และขนาดของสถานประกอบการ
- ตาราง 10 จำนวนและร้อยละของสถานประกอบการอุตสาหกรรมการผลิต จำแนกตามประเทศที่มีการส่งผลผลิตไปจำหน่าย และขนาดของสถานประกอบการ
- ตาราง 11 มูลค่าการใช้วัตถุดิบหรือวัสดุประกอบการผลิตที่มาจากต่างประเทศ จำนวนและร้อยละของสถานประกอบการอุตสาหกรรมการผลิต จำแนกตามการใช้วัตถุดิบฯ และขนาดของสถานประกอบการ
- ตาราง 12 จำนวนและร้อยละของสถานประกอบการอุตสาหกรรมการผลิต จำแนกตามอัตราการใช้กำลังการผลิตต่อปี 2549 และขนาดของสถานประกอบการ

ตาราง 1 จำนวนและร้อยละของสถานประกอบการอุตสาหกรรมผลิต จำนวนตามรูปแบบการจัดตั้งตามกฎหมาย และขนาดของสถานประกอบการ

TABLE 1 NUMBER AND PERCENTAGE OF MANUFACTURING ESTABLISHMENTS BY FORM OF LEGAL ORGANIZATION AND SIZE OF ESTABLISHMENT

ขนาดของสถานประกอบการ	จำนวนประกอบ establishments	ส่วนบุคคล		ห้างหุ้นส่วนสามัญ นิติบุคคล		บริษัทจำกัด (มหาชน)		ส่วนราชการ รัฐวิสาหกิจ		สหกรณ์		อื่นๆ		
		จำนวน	ร้อยละ	จำนวน	ร้อยละ	จำนวน	ร้อยละ	จำนวน	ร้อยละ	จำนวน	ร้อยละ	จำนวน	ร้อยละ	
	Number	%	Number	%	Number	%	Number	%	Number	%	Number	%	Number	%
รวม	1,854	100	1,237	66.74	65	3.48	501	27.04	2	0.11	1	0.05	48	2.57
1 - 15 คน	1,357	100	1,206	88.9	33	2.4	74	5.48	1	0.07	-	-	43	3.15
16 - 25 คน	89	100	20	22.47	19	21.35	46	51.69	-	-	1	1.12	3	3.37
26 - 30 คน	21	100	5	23.81	2	9.52	12	57.14	-	-	-	-	2	9.52
31 - 50 คน	93	100	5	5.38	3	3.23	85	91.4	-	-	-	-	-	-
51 - 200 คน	170	100	1	0.59	6	3.53	163	95.88	-	-	-	-	-	-
มากกว่า 200 คน	124	100	-	-	2	1.61	121	97.58	1	0.81	-	-	-	-

ที่มา : สำมะโนอุตสาหกรรม พ.ศ.2550 จังหวัด ชะเชิงเขตรา สำนักงานสถิติแห่งชาติ กระทรวงเทคโนโลยีสารสนเทศและการสื่อสาร

Source : The 2007 Industrial Census, Chachoengsao Province, National Statistical Office, Ministry of Information and Communication Technology

ตาราง 2 จำนวนและร้อยละของสถานประกอบการอุตสาหกรรมผลิต จำนวนตามรูปแบบการจัดตั้งทางเศรษฐกิจ และขนาดของสถานประกอบการ

TABLE 2 NUMBER AND PERCENTAGE OF MANUFACTURING ESTABLISHMENTS BY FORM OF ECONOMIC ORGANIZATION AND SIZE OF ESTABLISHMENT

ขนาดของสถานประกอบการ	จำนวนสถานประกอบการ			สำนักงานเดี่ยว			สำนักงานใหญ่			สำนักงานสาขา			
	Number of establishments			Single unit			Head office			Branch			
	จำนวน Number	ร้อยละ %		จำนวน Number	ร้อยละ %		จำนวน Number	ร้อยละ %		จำนวน Number	ร้อยละ %		
รวม	1,854	100		1,686	90.97		48	2.56		120	6.47		Total
1 - 15 คน	1,357	100		1,334	98.34		5	0.33		18	1.33		1 - 15 persons
16 - 25 คน	89	100		76	85.39		5	5.62		8	8.99		16 - 25 persons
26 - 30 คน	21	100		16	76.19		2	9.52		3	14.29		26 - 30 persons
31 - 50 คน	93	100		72	77.42		7	7.53		14	15.05		31 - 50 persons
51 - 200 คน	170	100		112	65.88		14	8.24		44	25.88		51 - 200 persons
มากกว่า 200 คน	124	100		76	61.29		15	12.1		33	26.61		More than 200 persons

ที่มา : สำมะโนอุตสาหกรรม พ.ศ.2550 จังหวัด ชะเชิงเขตรา สำนักงานสถิติแห่งชาติ กระทรวงเทคโนโลยีสารสนเทศและการสื่อสาร

Source : The 2007 Industrial Census, Chachoengsao Province, National Statistical Office, Ministry of Information and Communication Technology

ตาราง 3 จำนวนและร้อยละของสถานประกอบการอุตสาหกรรมผลิต จำแนกตามระยะเวลาในการดำเนินงาน และขนาดของสถานประกอบการ

TABLE 3 NUMBER AND PERCENTAGE OF MANUFACTURING ESTABLISHMENTS BY PERIOD OF OPERATION AND SIZE OF ESTABLISHMENT

ขนาดของสถานประกอบการ	ระยะเวลาในการดำเนินงาน (ปี) Period of operation (Year)												Size of establishment	
	จำนวนสถานประกอบการ		< 5		'5 - 9		'10 - 19		'20 - 29		≥ 30		จำนวน	ร้อยละ
	จำนวน	ร้อยละ	จำนวน	ร้อยละ	จำนวน	ร้อยละ	จำนวน	ร้อยละ	จำนวน	ร้อยละ	จำนวน	ร้อยละ		
Number	%	Number	%	Number	%	Number	%	Number	%	Number	%	Number	%	
รวม	1,854	100	494	26.63	419	22.59	632	34.07	198	10.67	112	6.04		Total
1 - 15 คน	1,357	100	422	31.08	324	23.87	366	26.94	159	11.7	87	6.41		1 - 15 persons
16 - 25 คน	89	100	16	17.98	25	28.09	33	37.08	12	13.48	3	3.37		16 - 25 persons
26 - 30 คน	21	100	5	23.81	3	14.29	9	42.86	2	9.52	2	9.52		26 - 30 persons
31 - 50 คน	93	100	17	18.28	16	17.2	48	51.61	6	6.45	6	6.45		31 - 50 persons
51 - 200 คน	170	100	27	15.88	33	19.41	97	57.06	9	5.29	4	2.35		51 - 200 persons
มากกว่า 200 คน	124	100	7	5.65	18	14.52	79	63.71	10	8.06	10	8.06		More than 200 persons

ที่มา : สำมะโนอุตสาหกรรม พ.ศ.2550 จังหวัด ชะเชิงเทรา สำนักงานสถิติแห่งชาติ กระทรวงเทคโนโลยีสารสนเทศและการสื่อสาร

Source : The 2007 Industrial Census, Chachoengsao Province, National Statistical Office, Ministry of Information and Communication Technology

TABLE 4 NUMBER AND PERCENTAGE OF MANUFACTURING ESTABLISHMENTS BY PERIOD OF OPERATION IN 2006 AND SIZE OF ESTABLISHMENT

ขนาดของสถานประกอบการ	ระยะเวลาการผลิต Period of operation in 2006												Size of establishment				
	จำนวนสถานประกอบการ			เดือน Months			ชั่วโมง Hours per day			Size of establishment							
	จำนวน	ร้อยละ	Number of establishments	จำนวน	ร้อยละ	Number	จำนวน	ร้อยละ	Number	จำนวน	ร้อยละ	Number		จำนวน	ร้อยละ	Number	
รวม	1,854	100	13	0.72	87	4.68	74	4	1,680	90.6	545	29.38	1,160	62.54	150	8.07	Total
1 - 15 คน	1,357	100	11	0.84	83	6.1	61	4.51	1,202	88.56	536	39.48	805	59.29	17	1.23	1 - 15 persons
16 - 25 คน	89	100	1	1.12	2	2.25	3	3.37	83	93.26	4	4.49	79	88.76	6	6.74	16 - 25 persons
26 - 30 คน	21	100	-	-	-	-	1	4.76	20	95.24	1	4.76	18	85.71	2	9.52	26 - 30 persons
31 - 50 คน	93	100	-	-	-	-	7	7.53	86	92.47	1	1.08	75	80.65	17	18.28	31 - 50 persons
51 - 200 คน	170	100	-	-	2	1.18	2	1.18	166	97.65	2	1.18	118	69.41	50	29.41	51 - 200 persons
มากกว่า 200 คน	124	100	1	0.81	-	-	-	-	123	99.19	1	0.81	65	52.42	58	46.77	More than 200 persons

ที่มา : สำนักอุตสาหกรรม พ.ศ.2550 จังหวัด ฉะเชิงเทรา สำนักงานสถิติแห่งชาติ กระทรวงเทคโนโลยีสารสนเทศและการสื่อสาร

Source : The 2007 Industrial Census, Chachoengsao Province, National Statistical Office, Ministry of Information and Communication Technology

ตาราง 5 มูลค่าเงินจดทะเบียน จำนวนและร้อยละของสถานประกอบการผลิต จำนวนตามมูลค่าทุนจดทะเบียน และขนาดของสถานประกอบการ

TABLE 5 VALUE OF REGISTERED CAPITAL, NUMBER AND PERCENTAGE OF MANUFACTURING ESTABLISHMENTS BY VALUE OF REGISTERED CAPITAL AND SIZE OF ESTABLISHMENT

ขนาดของสถานประกอบการ	จำนวนสถานประกอบการ		% ทุนจดทะเบียน		มูลค่าทุนจดทะเบียน (ล้านบาท) Registered capital (Million baht)												มูลค่าเงินทุนจดทะเบียน							
	Number of establishments		No value of registered capital		< 1		1-9		10-49		50-99		100-199		200-499		500-999		≥1,000		Registered capital	Size of establishment		
	จำนวน	ร้อยละ	จำนวน	ร้อยละ	จำนวน	ร้อยละ	จำนวน	ร้อยละ	จำนวน	ร้อยละ	จำนวน	ร้อยละ	จำนวน	ร้อยละ	จำนวน	ร้อยละ	จำนวน	ร้อยละ	จำนวน	ร้อยละ				
รวม	1,854	100	1,408	75.95	446	24.05	31	6.88	189	42.56	102	22.95	36	8.07	44	9.87	27	6.05	11	2.47	6	1.35	33,398,000,000	Total
1 - 15 คน	1,357	100	1,268	93.44	89	6.56	23	25.52	59	66.24	6	7.12	-	-	-	-	1	1.12	-	-	-	-	41,446,000,50	1 - 15 persons
16 - 25 คน	89	100	32	35.96	57	64.04	6	10.53	33	57.89	15	26.32	2	3.51	1	1.75	-	-	-	-	-	-	7,085,500,000	16 - 25 persons
26 - 30 คน	21	100	10	47.62	11	52.38	-	-	9	81.82	1	9.09	-	-	-	-	1	9.09	-	-	-	-	4,709,800,25	26 - 30 persons
31 - 50 คน	93	100	19	20.43	74	79.57	1	1.35	46	62.16	21	28.38	-	-	4	5.41	1	1.35	1	1.35	-	-	19,004,000,000	31 - 50 persons
51 - 200 คน	170	100	45	26.47	125	73.53	1	0.8	33	26.4	45	36	12	9.6	23	18.4	8	6.4	3	2.4	-	-	88,906,600,000	51 - 200 persons
มากกว่า 200 คน	124	100	34	27.42	90	72.58	-	-	9	10	14	15.56	22	24.44	16	17.78	16	17.78	7	7.78	6	6.67	21,013,000,000	More than 200 persons

ที่มา : สำนักงานอุตสาหกรรม พ.ศ.2550 จังหวัด ฉะเชิงเทรา สำนักงานสถิติแห่งชาติ กระทรวงเทคโนโลยีสารสนเทศและการสื่อสาร

Source : The 2007 Industrial Census, Chachoengsao Province, National Statistical Office, Ministry of Information and Communication Technology

ตาราง 6 มูลค่าเงินลงทุนที่ต่างประเทศรวมลงทุนหรือถือหุ้น จำนวนและร้อยละของสถานประกอบการอุตสาหกรรมผลิต อีแมคตามีสัดส่วนของกำลังทุนหรือถือหุ้นของต่างประเทศ และขนาดของสถานประกอบการ

TABLE 6 VALUE OF FOREIGN INVESTMENT OR SHARE HOLDING, NUMBER AND PERCENTAGE OF MANUFACTURING ESTABLISHMENTS BY PROPORTION OF FOREIGN INVESTMENT OR SHARE HOLDING AND SIZE OF ESTABLISHMENT

ขนาดของสถานประกอบการ	จำนวนสถานประกอบการ	ไม่ต่างประเทศ		สัดส่วนของกำลังทุนหรือถือหุ้น						มูลค่าเงินลงทุนที่ต่างประเทศ			
		รวมลงทุนหรือถือหุ้น		Proportion of foreign investment or share holding						รวมมูลค่าเงินหรือถือหุ้น			
		No foreign's investment or share holding		< 10%		10-50%		>50%		Value of foreign investment or share holding			
จำนวน	ร้อยละ	จำนวน	ร้อยละ	จำนวน	ร้อยละ	จำนวน	ร้อยละ	จำนวน	ร้อยละ	จำนวน	ร้อยละ	Size of establishment	
Number	%	Number	%	Number	%	Number	%	Number	%	Number	%		
รวม	1,854	100	94.5	102	5.5	4	3.92	45	44.12	53	51.96	13,896,156,629	Total
1 - 15 คน	1,357	100	99.93	1	0.07	-	-	1	100	-	-	800,000	1 - 15 persons
16 - 25 คน	89	100	92.13	7	7.87	-	-	6	85.71	1	14.29	65,500,000	16 - 25 persons
26 - 30 คน	21	100	100	-	-	-	-	-	-	-	-	-	26 - 30 persons
31 - 50 คน	93	100	86.02	13	13.98	1	7.69	6	46.15	6	46.15	197,470,000	31 - 50 persons
51 - 200 คน	170	100	76.47	40	23.53	2	5	21	52.5	17	42.5	3,246,780,000	51 - 200 persons
มากกว่า 200 คน	124	100	66.94	41	33.06	1	2.44	11	26.83	29	70.73	10,385,606,629	More than 200 persons

ที่มา : สำนักงานอุตสาหกรรม พ.ศ.2550 จังหวัด ฉะเชิงเทรา สำนักงานสถิติแห่งชาติ กระทรวงเทคโนโลยีสารสนเทศและการสื่อสาร

Source : The 2007 Industrial Census, Chachoengsao Province, National Statistical Office, Ministry of Information and Communication Technology

ตาราง 7 จำนวนและร้อยละของสถานประกอบการอุตสาหกรรมผลิต ที่ต่างประเทศร่วมลงทุน จำนวนตามประเทศร่วมลงทุนหรือถือหุ้นมากที่สุดเป็นอันดับหนึ่ง และขนาดของสถานประกอบการ

TABLE 7 NUMBER AND PERCENTAGE OF MANUFACTURING ESTABLISHMENTS WITH FOREIGN INVESTMENT BY THE FIRST COUNTRY WITH HIGHEST SHARE HOLDING AND SIZE OF ESTABLISHMENT

ขนาดของ สถาน ประกอบการ	จำนวนสถานประกอบการ		ไม่มีการลงทุนจาก		มีการลงทุนจาก		ประเทศร่วมลงทุนหรือถือหุ้นมากที่สุดเป็นอันดับหนึ่ง The first country with highest share holding												Size of establishment								
	Number of establishments		ต่างประเทศ No foreign's investment		ต่างประเทศ With foreign's investment		เกาหลี		ญี่ปุ่น		ไต้หวัน		สิงคโปร์		จีน		สหรัฐอเมริกา		ประเทศในยุโรป		ประเทศอื่นๆ						
	จำนวน	ร้อยละ	จำนวน	%	จำนวน	%	จำนวน	%	จำนวน	%	จำนวน	%	จำนวน	%	จำนวน	%	จำนวน	%	จำนวน	%	จำนวน	%	จำนวน	%			
รวม	1,854	100	1,752	94.5	102	5.5	10	9.8	40	39.22	24	23.53	4	3.92	4	3.92	4	3.92	4	3.92	10	9.8	6	5.88	Total		
1 - 15 คน	1,357	100	1,356	99.93	1	0.07	-	-	1	100	-	-	-	-	-	-	-	-	-	-	-	-	-	-	1 - 15 persons		
16 - 25 คน	89	100	82	92.13	7	7.87	-	-	1	14.29	4	57.14	-	-	1	14.29	-	-	-	-	-	1	14.29	1	14.29	16 - 25 persons	
26 - 30 คน	21	100	21	100	-	-	-	-	-	-	-	-	-	-	-	-	-	-	-	-	-	-	-	-	-	26 - 30 persons	
31 - 50 คน	93	100	80	86.02	13	13.98	1	7.69	4	30.77	5	38.46	-	-	1	7.69	-	-	-	-	-	2	15.38	2	15.38	31 - 50 persons	
51 - 200 คน	170	100	130	76.47	40	23.53	3	7.5	18	45	9	22.5	3	7.5	1	2.5	-	-	-	-	6	15	-	-	-	51 - 200 persons	
มากกว่า 200 คน	124	100	83	66.94	41	33.06	6	14.63	16	39.02	6	14.63	1	2.44	1	2.44	4	9.76	4	9.76	4	9.76	3	7.32	3	7.32	More than 200 persons

ที่มา : สำนักงานอุตสาหกรรม พ.ศ.2550 จังหวัด ชะเชิงเทรา สำนักงานสถิติแห่งชาติ กระทรวงเทคโนโลยีสารสนเทศและการสื่อสาร

Source : The 2007 Industrial Census, Chachoengsao Province, National Statistical Office, Ministry of Information and Communication Technology

ตาราง 7.1 จำนวนและร้อยละของสถานประกอบการอุตสาหกรรมผลิต ที่ต่างประเทศร่วมลงทุน จำนวนตามประเทศร่วมลงทุน หรือถือหุ้นมากที่สุดเป็นอันดับสอง และขนาดของสถานประกอบการ

TABLE 7.1 NUMBER AND PERCENTAGE OF MANUFACTURING ESTABLISHMENTS WITH FOREIGN INVESTMENT BY THE SECOND COUNTRY WITH HIGHEST SHARE HOLDING AND SIZE OF ESTABLISHMENT

ขนาดของ สถาน ประกอบการ	จำนวนสถานประกอบการ		ไม่มีการลงทุนจาก ต่างประเทศ		มีการลงทุนจาก ต่างประเทศ		ประเทศร่วมลงทุนหรือถือหุ้นมากที่สุดเป็นอันดับสอง The second country with highest share holding												ประเทศอื่นๆ		Size of establishment
	Number of establishments		No foreign's investment		With foreign's investment		Korea		Japan		Taiwan		China		USA		Country in Europe		Other countries		
	จำนวน	ร้อยละ	จำนวน	ร้อยละ	จำนวน	ร้อยละ	จำนวน	ร้อยละ	จำนวน	ร้อยละ	จำนวน	ร้อยละ	จำนวน	ร้อยละ	จำนวน	ร้อยละ	จำนวน	ร้อยละ	จำนวน	ร้อยละ	
รวม	1,854	100	1,752	94.5	102	5.5	-	-	4	3.92	-	0.98	1	0.98	2	1.96	2	1.96	92	90.2	Total
1 - 15 คน	1,357	100	1,356	99.93	1	0.07	-	-	-	-	-	-	-	-	-	-	-	-	1	100	1 - 15 persons
16 - 25 คน	89	100	82	92.13	7	7.87	-	-	-	-	-	-	-	-	-	1	14.29	6	85.71	16 - 25 persons	
26 - 30 คน	21	100	21	100	-	-	-	-	-	-	-	-	-	-	-	-	-	-	-	-	26 - 30 persons
31 - 50 คน	93	100	80	86.02	13	13.98	-	-	-	-	-	1	7.69	1	7.69	-	-	11	84.62	31 - 50 persons	
51 - 200 คน	170	100	130	76.47	40	23.53	-	-	2	5	-	-	-	-	-	1	2.5	37	92.5	51 - 200 persons	
มากกว่า 200 คน	124	100	83	66.94	41	33.06	-	-	2	4.88	-	2.44	1	2.44	-	-	-	37	90.24	More than 200 persons	

ที่มา : สำนักงานสถิติแห่งชาติ กระทรวงเทคโนโลยีสารสนเทศและการสื่อสาร

Source : The 2007 Industrial Census, Chachoengsao Province, National Statistical Office, Ministry of Information and Communication Technology

ตาราง 7.2 จำนวนและร้อยละของสถานประกอบการอุตสาหกรรมผลิต ที่ต่างประเทศร่วมลงทุน จำนวนตามประเทศร่วมลงทุนหรือถือหุ้นมากที่สุดเป็นอันดับสาม และขนาดของสถานประกอบการ

TABLE 7.2 NUMBER AND PERCENTAGE OF MANUFACTURING ESTABLISHMENTS WITH FOREIGN INVESTMENT BY THE THIRD COUNTRY WITH HIGHEST SHARE HOLDING AND SIZE OF ESTABLISHMENT

ขนาดของสถานประกอบการ	จำนวนสถานประกอบการ		ไม่มีการลงทุนจากต่างประเทศ		มีการลงทุนจากต่างประเทศ		ประเทศร่วมลงทุนหรือถือหุ้นมากที่สุดเป็นอันดับสาม The third country with highest share holding																
	Number of establishments		No foreign's investment		With foreign's investment		เกาหลี		ญี่ปุ่น		ไต้หวัน		สิงคโปร์		จีน		สหรัฐอเมริกา		ประเทศในยุโรป		ประเทศอื่นๆ		
	จำนวน	ร้อยละ	จำนวน	ร้อยละ	จำนวน	ร้อยละ	จำนวน	ร้อยละ	จำนวน	ร้อยละ	จำนวน	ร้อยละ	จำนวน	ร้อยละ	จำนวน	ร้อยละ	จำนวน	ร้อยละ	จำนวน	ร้อยละ	จำนวน	ร้อยละ	
รวม	1,854	100	1,752	94.5	102	5.5	1	0.98	-	-	-	-	-	-	-	-	-	-	-	-	101	99.02	Total
1 - 15 คน	1,357	100	1,356	99.93	1	0.07	-	-	-	-	-	-	-	-	-	-	-	-	-	-	1	100	1 - 15 persone
16 - 25 คน	89	100	82	92.13	7	7.87	-	-	-	-	-	-	-	-	-	-	-	-	-	-	7	100	16 - 25 persone
26 - 30 คน	21	100	21	100	-	-	-	-	-	-	-	-	-	-	-	-	-	-	-	-	-	-	26 - 30 persone
31 - 50 คน	93	100	80	86.02	13	13.98	-	-	-	-	-	-	-	-	-	-	-	-	-	-	13	100	31 - 50 persone
51 - 200 คน	170	100	130	76.47	40	23.53	-	-	-	-	-	-	-	-	-	-	-	-	-	-	40	100	51 - 200 persone
มากกว่า 200 คน	124	100	83	66.94	41	33.06	1	2.44	-	-	-	-	-	-	-	-	-	-	-	-	40	97.56	More than 200 persons

ที่มา : สำนักอุตสาหกรรม พ.ศ.2550 จังหวัด ฉะเชิงเทรา สำนักงานสถิติแห่งชาติ กระทรวงเทคโนโลยีสารสนเทศและการสื่อสาร

Source : The 2007 Industrial Census, Chachoengsao Province, National Statistical Office, Ministry of Information and Communication Technology

ตาราง 8 จำนวนและร้อยละของสถานประกอบการอุตสาหกรรมการผลิต อุตสาหกรรมบริการส่งเสริมการลงทุน และขนาดของสถานประกอบการ

TABLE 8 NUMBER AND PERCENTAGE OF MANUFACTURING ESTABLISHMENTS BY INVESTMENT PROMOTION FROM BOARD OF INVESTMENT (BOI) AND SIZE OF ESTABLISHMENT

ขนาดของสถานประกอบการ	จำนวนสถานประกอบการ				การส่งเสริมการลงทุนจากสำนักงานคณะกรรมการส่งเสริมการลงทุน				Size of establishment
	Number of establishments		Investment promotion from board of investment (BOI)		ไม่มี(No)		มี(Yes)		
	จำนวน Number	ร้อยละ %	จำนวน Number	ร้อยละ %	จำนวน Number	ร้อยละ %	จำนวน Number	ร้อยละ %	
รวม	1,854	100	1,650	89	204	11	Total		
1 - 15 คน	1,357	100	1,350	99.48	7	0.52	1 - 15 persons		
16 - 25 คน	89	100	79	88.76	10	11.24	16 - 25 persons		
26 - 30 คน	21	100	18	85.71	3	14.29	26 - 30 persons		
31 - 50 คน	93	100	66	70.97	27	29.03	31 - 50 persons		
51 - 200 คน	170	100	100	58.82	70	41.18	51 - 200 persons		
มากกว่า 200 คน	124	100	37	29.84	87	70.16	More than 200 persons		

ที่มา : สำนักสถิติแห่งชาติ กระทรวงเทคโนโลยีสารสนเทศและการสื่อสาร

Source : The 2007 Industrial Census, Chachoengsao Province, National Statistical Office, Ministry of Information and Communication Technology

ตาราง มูลค่าการส่งออก จำนวนและร้อยละของสถานประกอบการผลิต จำนวนตามร้อยละของการส่งออกผลิตภัณฑ์ไปจำหน่ายในประเทศ และขนาดของสถานประกอบการ

TABLE 9 VALUE OF EXPORT, NUMBER AND PERCENTAGE OF MANUFACTURING ESTABLISHMENTS BY PERCENTAGE OF EXPORT AND SIZE OF ESTABLISHMENT

ขนาดของสถานประกอบการ	จำนวนสถานประกอบการ		ร้อยละการส่งออก Percentage of export										มูลค่าการส่งออก Value of export	Size of establishment												
	จำนวน	ร้อยละ	No export																							
			<10	10-19	20-29	30-39	40-49	50-59	60-69	70-79	80-89	90-99			100											
รวม	1,854	100	1,648	88.89	206	11.11	43	2.087	16	7.77	22	10.68	11	5.34	19	9.22	21	10.19	14	6.8	18	8.74	21	10.19	92,600,405,444	Total
1-15 คน	1,357	100	1,350	99.48	7	0.52	-	-	2	28.57	-	-	-	2	28.57	-	-	-	2	28.57	-	-	1	14.29	41,907,900	1-15 persons
16-25 คน	89	100	77	86.52	12	13.48	1	8.33	2	16.67	3	25	1	8.33	-	-	1	8.33	1	8.33	1	8.33	1	8.33	145,179,725	16-25 persons
26-30 คน	21	100	18	85.71	3	14.29	1	33.33	1	33.33	1	33.33	-	-	-	-	-	-	-	-	-	-	-	-	21,358,105	26-30 persons
31-50 คน	93	100	66	70.97	27	29.03	8	29.63	2	7.41	1	3.7	4	14.81	1	3.7	3	11.11	1	3.7	1	3.7	1	3.7	519,714,654	31-50 persons
51-200 คน	170	100	101	59.41	69	40.59	12	17.29	5	7.25	10	14.49	3	4.35	6	8.7	1	1.45	7	10.14	6	8.7	5	7.25	8,620,597,947	51-200 persons
มากกว่า 200 คน	124	100	36	29.03	88	70.97	21	23.86	4	4.55	7	7.95	3	3.41	3	3.41	4	4.55	11	12.5	7	7.95	11	12.5	83,251,647,113	More than 200 persons

ที่มา : สำนักงานคณะกรรมการส่งเสริมการค้าระหว่างประเทศ กระทรวงพาณิชย์

Source : The 2007 Industrial Census, Chaebongsao Province, National Statistical Office, Ministry of Information and Communication Technology

ตาราง 10 จำนวนและร้อยละของสถานประกอบการอุตสาหกรรมผลิต จำนวนตามประเทศที่มีการส่งผลผลิตไปจำหน่าย และขนาดของสถานประกอบการ

TABLE 10 NUMBER AND PERCENTAGE OF MANUFACTURING ESTABLISHMENTS BY EXPORTED COUNTRY OF PRODUCT AND SIZE OF ESTABLISHMENT

ขนาดของสถานประกอบการ	จำนวนสถานประกอบการ		ไม่มีการส่งออก		มีการส่งออก		ประเทศที่ส่งออก Exported country										Size of establishment						
	จำนวน	ร้อยละ	No export		Export		เกาหลี		ญี่ปุ่น		ไต้หวัน		สิงคโปร์		จีน			สหรัฐอเมริกา		ประเทศในยุโรป		ประเทศอื่นๆ	
			จำนวน	%	จำนวน	%	จำนวน	%	จำนวน	%	จำนวน	%	จำนวน	%	จำนวน	%		จำนวน	%	จำนวน	%	จำนวน	%
รวม	1,854	100	1,648	88.89	206	11.11	7	3.4	56	27.18	12	5.83	6	2.91	6	2.91	21	10.19	35	16.99	63	30.58	Total
1 - 15 คน	1,357	100	1,350	99.48	7	0.52	-	-	4	57.14	-	-	-	-	-	-	-	-	-	-	3	42.86	1 - 15 persons
16 - 25 คน	89	100	77	86.52	12	13.48	-	-	1	8.33	-	-	3	25	-	-	-	-	1	8.33	7	58.33	16 - 25 persons
26 - 30 คน	21	100	18	85.71	3	14.29	-	-	-	-	-	-	1	33.33	-	-	-	-	-	-	2	66.67	26 - 30 persons
31 - 50 คน	93	100	66	70.97	27	29.03	1	3.7	5	18.52	1	3.7	2	7.41	-	-	1	3.7	3	11.11	14	51.85	31 - 50 persons
51 - 200 คน	170	100	101	59.41	69	40.59	2	2.9	19	27.54	4	5.8	3	4.35	2	2.9	10	14.49	10	14.49	19	27.54	51 - 200 persons
มากกว่า 200 คน	124	100	36	29.03	88	70.97	4	4.55	27	30.68	7	7.95	1	1.14	-	-	10	11.36	21	23.86	18	20.45	More than 200 persons

ที่มา : สำนักอุตสาหกรรม พ.ศ.2550 จังหวัด ฉะเชิงเทรา สำนักงานสถิติแห่งชาติ กระทรวงเทคโนโลยีสารสนเทศและการสื่อสาร

Source : The 2007 Industrial Census, Chachoengsao Province, National Statistical Office, Ministry of Information and Communication Technology

ตาราง 11 มูลค่าการใช้วัตถุดิบหรือวัสดุประกอบการผลิตที่มาจากต่างประเทศ จำนวนและร้อยละของสถานประกอบการผลิต จำนวนตามการใช้วัตถุดิบฯ และขนาดของสถานประกอบการ

TABLE 11. VALUE OF IMPORTED MATERIALS AND COMPONENTS, NUMBER AND PERCENTAGE OF MANUFACTURING ESTABLISHMENTS BY USE OF IMPORTED MATERIALS AND COMPONENTS AND SIZE OF ESTABLISHMENT

ขนาดของสถานประกอบการ	จำนวนสถานประกอบการ		ร้อยละของวัตถุดิบหรือวัสดุประกอบ ที่มาจากต่างประเทศ Percentage of use of Imported materials and components													มูลค่าการใช้															
	ไม่มีการใช้		< 10		10-19		20-29		30-39		40-49		50-59		60-69		70-79		80-89		90-99		100								
	จำนวน	ร้อยละ	จำนวน	ร้อยละ	จำนวน	ร้อยละ	จำนวน	ร้อยละ	จำนวน	ร้อยละ	จำนวน	ร้อยละ	จำนวน	ร้อยละ	จำนวน	ร้อยละ	จำนวน	ร้อยละ	จำนวน	ร้อยละ	จำนวน	ร้อยละ	จำนวน	ร้อยละ	Value of imported materials and components	Size of establishment					
รวม	1,854	100	1,640	88.46	214	11.54	17	7.94	34	15.89	23	10.75	25	11.68	18	8.41	22	10.28	16	7.48	14	6.54	23	10.75	11	5.14	11	5.14	62,534,356,308	Total	
1-15 คน	1,357	100	1,350	99.48	7	0.52	-	-	2	28.57	-	-	-	-	2	28.57	3	42.86	-	-	-	-	-	-	-	-	-	-	-	14,488,695	1-15 persons
16-25 คน	89	100	72	80.9	17	19.1	1	5.88	2	11.76	-	-	3	17.65	-	-	3	17.65	1	5.88	2	11.76	3	17.65	1	5.88	1	5.88	194,935,867	16-25 persons	
26-30 คน	21	100	17	80.95	4	19.05	-	-	2	50	1	25	-	-	-	-	-	-	1	25	-	-	-	-	-	-	-	-	36,284,602	26-30 persons	
31-50 คน	93	100	61	65.59	32	34.41	1	3.13	6	18.75	5	15.63	4	12.5	3	9.38	4	12.5	1	3.13	3	9.38	3	9.38	2	6.25	-	-	717,092,265	31-50 persons	
51-200 คน	170	100	97	57.06	73	42.94	6	8.22	12	16.44	14	19.18	10	13.7	2	2.74	4	5.48	2	2.74	6	8.22	7	9.59	5	6.85	5	6.85	786,248,902.2	51-200 persons	
มากกว่า 200 คน	124	100	43	34.68	81	65.32	9	11.11	10	12.35	3	3.7	8	9.88	11	13.58	8	9.88	11	13.58	3	3.7	10	12.35	3	3.7	5	6.17	537,091,188.56	More than 200 persons	

ที่มา : สำนักอุตสาหกรรม พ.ศ.2550 จังหวัด ฉะเชิงเทรา สำนักงานสถิติแห่งชาติ กระทรวงเทคโนโลยีสารสนเทศและการสื่อสาร

Source : The 2007 Industrial Census, Chachoengsao Province, National Statistical Office, Ministry of Information and Communication Technology

ตาราง 12 จำนวนและร้อยละของสถานประกอบการอุตสาหกรรมผลิต จำนวนตามอัตราการจ้างการผลิตปี 2549 และขนาดของสถานประกอบการ

TABLE 12 NUMBER AND PERCENTAGE OF MANUFACTURING ESTABLISHMENTS BY PERCENTAGE OF CAPACITY UTILIZATION IN 2006 AND SIZE OF ESTABLISHMENT

ขนาดของสถานประกอบการ	อัตราการจ้างการผลิตปี 2549 Percentage of capacity utilization in 2006																			เฉลี่ยต่อสถาน- ประกอบการ Average per establishment	Size of establishment					
	<10		10-19		20-29		30-39		40-49		50-59		60-69		70-79		80-89		90-99			>= 100				
	จำนวน ร้อยละ	จำนวน %	จำนวน ร้อยละ	จำนวน %	จำนวน ร้อยละ	จำนวน %	จำนวน ร้อยละ	จำนวน %	จำนวน ร้อยละ	จำนวน %	จำนวน ร้อยละ	จำนวน %	จำนวน ร้อยละ	จำนวน %	จำนวน ร้อยละ	จำนวน %	จำนวน ร้อยละ	จำนวน %	จำนวน ร้อยละ			จำนวน %	จำนวน ร้อยละ	จำนวน %		
รวม	1,854	100	7	0.35	6	0.32	52	2.81	91	4.92	210	11.32	197	10.63	346	18.66	255	13.74	252	13.61	125	6.74	313	16.89	67.27	Total
1 - 15 คน	1,357	100	3	0.18	2	0.15	47	3.47	83	6.14	190	13.99	163	12.02	281	20.71	167	12.29	111	8.2	57	4.2	253	18.65	64.68	1 - 15 persons
16 - 25 คน	89	100	1	1.12	-	-	3	3.37	1	1.12	2	2.25	12	13.48	15	16.85	12	13.48	22	24.72	11	12.36	10	11.24	71.16	16 - 25 persons
26 - 30 คน	21	100	1	4.76	-	-	-	-	1	4.76	1	4.76	2	9.52	4	19.05	5	23.81	4	19.05	1	4.76	2	9.52	65.76	26 - 30 persons
31 - 50 คน	93	100	-	-	3	3.23	-	-	1	1.08	5	5.38	4	4.3	11	11.83	17	18.28	33	35.48	12	12.9	7	7.53	73.73	31 - 50 persons
51 - 200 คน	170	100	1	0.59	1	0.59	2	1.18	4	2.35	10	5.88	14	8.24	15	8.82	25	14.71	53	31.18	23	13.53	22	12.94	74.27	51 - 200 persons
มากกว่า 200 คน	124	100	1	0.81	-	-	-	-	1	0.81	2	1.61	2	1.61	20	16.13	29	23.39	29	23.39	21	16.94	19	15.32	78.62	More than 200 persons

ที่มา : สำมะโนอุตสาหกรรม พ.ศ.2550 จังหวัด ฉะเชิงเทรา สำนักงานสถิติแห่งชาติ กระทรวงเทคโนโลยีสารสนเทศและการสื่อสาร

Source : The 2007 Industrial Census, Chachoengsao Province, National Statistical Office, Ministry of Information and Communication Technology

ตอนที่ 3 ข้อมูลทั่วไปของสถานประกอบการ
จำแนกตามหมวดอุตสาหกรรม

สารบัญตารางสถิติ

- ตอนที่ 3 ข้อมูลทั่วไปของสถานประกอบการ จำแนกตามหมวดอุตสาหกรรม
- ตาราง 1 จำนวนและร้อยละของสถานประกอบการอุตสาหกรรมการผลิต จำแนกตามรูปแบบการจัดตั้งตามกฎหมาย และหมวดอุตสาหกรรม
- ตาราง 2 จำนวนและร้อยละของสถานประกอบการอุตสาหกรรมการผลิต จำแนกตามรูปแบบการจัดตั้งทางเศรษฐกิจ และหมวดอุตสาหกรรม
- ตาราง 3 จำนวนและร้อยละของสถานประกอบการอุตสาหกรรมการผลิต จำแนกตามระยะเวลาในการดำเนินกิจการ และหมวดอุตสาหกรรม
- ตาราง 4 จำนวนและร้อยละของสถานประกอบการอุตสาหกรรมการผลิต จำแนกตามระยะเวลาการผลิตในปี 2549 และหมวดอุตสาหกรรม
- ตาราง 5 มูลค่าเงินลงทุนจดทะเบียน จำนวนและร้อยละของสถานประกอบการอุตสาหกรรมการผลิต จำแนกตามมูลค่าทุนจดทะเบียน และหมวดอุตสาหกรรม
- ตาราง 6 มูลค่าเงินทุนที่ต่างประเทศร่วมลงทุนหรือถือหุ้นจำนวนและร้อยละของสถานประกอบการอุตสาหกรรมการผลิต จำแนกตามสัดส่วนของการร่วมลงทุนหรือถือหุ้นของต่างประเทศ และหมวดอุตสาหกรรม
- ตาราง 7 จำนวนและร้อยละของสถานประกอบการอุตสาหกรรมการผลิตที่ต่างประเทศร่วมลงทุน จำแนกตามประเทศร่วมลงทุนหรือถือหุ้นมากที่สุดเป็นอันดับหนึ่ง และหมวดอุตสาหกรรม
- ตาราง 7.1 จำนวนและร้อยละของสถานประกอบการอุตสาหกรรมการผลิตที่ต่างประเทศร่วมลงทุน จำแนกตามประเทศร่วมลงทุนหรือถือหุ้นมากที่สุดเป็นอันดับสอง และหมวดอุตสาหกรรม
- ตาราง 7.2 จำนวนและร้อยละของสถานประกอบการอุตสาหกรรมการผลิตที่ต่างประเทศร่วมลงทุน จำแนกตามประเทศร่วมลงทุนหรือถือหุ้นมากที่สุดเป็นอันดับสาม และหมวดอุตสาหกรรม
- ตาราง 8 จำนวนและร้อยละของสถานประกอบการอุตสาหกรรมการผลิต จำแนกตามการส่งเสริมการลงทุน จากสำนักงานคณะกรรมการส่งเสริมการลงทุน และหมวดอุตสาหกรรม
- ตาราง 9 มูลค่าการส่งออก จำนวนและร้อยละของสถานประกอบการอุตสาหกรรมการผลิต จำแนกตามร้อยละของการส่งออกผลผลิตออกไปจำหน่ายต่างประเทศและหมวดอุตสาหกรรม
- ตาราง 10 จำนวนและร้อยละของสถานประกอบการอุตสาหกรรมการผลิต จำแนกตามประเทศที่มีการส่งผลผลิตไปจำหน่าย และหมวดอุตสาหกรรม
- ตาราง 11 มูลค่าการใช้วัตถุดิบหรือวัสดุประกอบการผลิตที่มาจากต่างประเทศ จำนวนและร้อยละของสถานประกอบการอุตสาหกรรมการผลิตจำแนกตามการใช้วัตถุดิบฯ และหมวดอุตสาหกรรม
- ตาราง 12 จำนวนและร้อยละของสถานประกอบการอุตสาหกรรมการผลิต จำแนกตามอัตราการใช้กำลังการผลิตต่อปี 2549 และหมวดอุตสาหกรรม

ตาราง 1 จำนวนและร้อยละของสถานประกอบการอุตสาหกรรมผลิต จำแนกตามรูปแบบการจัดตั้งตามกฎหมาย และหมวดอุตสาหกรรม

TABLE 1 NUMBER AND PERCENTAGE OF MANUFACTURING ESTABLISHMENTS BY FORM OF LEGAL ORGANIZATION AND DIVISION OF INDUSTRY

รหัส Code	หมวดอุตสาหกรรม	จำนวนสถาน- ประกอบการ		ส่วนบุคคล		หุ้นส่วนสามัญ		บริษัทจำกัด		ส่วนราชการ		สหกรณ์		อื่นๆ		Division of Industry
		Number of establishments		Individual proprietor		Juristic partnership		Company limited, public company limited		Government, state-enterprise		Cooperatives		Others		
		จำนวน	ร้อยละ	จำนวน	ร้อยละ	จำนวน	ร้อยละ	จำนวน	ร้อยละ	จำนวน	ร้อยละ	จำนวน	ร้อยละ	จำนวน	ร้อยละ	
	รวม	1,854	100	1,237	66.74	65	3.48	501	27.04	2	0.11	1	0.05	48	2.57	Total
15	การผลิตเครื่องจักรกลและเครื่องมือ	418	100	292	69.88	25	5.89	73	17.4	1	0.24	-	-	28	6.59	Manufacture of food products and beverages
17	การผลิตสิ่งทอ	146	100	129	88.7	3	2.05	9	6.16	1	0.68	-	-	4	2.4	Manufacture of textiles
18	การผลิตเครื่องแต่งกาย	296	100	280	94.71	-	-	8	2.7	-	-	-	-	8	2.59	Manufacture of wearing apparel; dressing and dyeing of fur
19	การผลิตและซ่อมแซมยานยนต์	35	100	25	71.43	-	-	9	25.71	-	-	-	-	1	2.86	Tanning and dressing of leather; manufacture of luggage, handbags, saddlery, harness and footwear
20	การผลิตไม้และผลิตภัณฑ์จากไม้และไม้ขีด	110	100	86	77.73	3	2.73	22	19.55	-	-	-	-	-	-	Manufacture of wood and of products of wood and cork, except furniture; manufacture of articles of straw and plaiting materials
21	การผลิตกระดาษและผลิตภัณฑ์กระดาษ	21	100	-	-	-	-	21	100	-	-	-	-	-	-	Manufacture of paper and paper products
22	การผลิตเครื่องพิมพ์และเครื่องเขียน	41	100	36	87.8	2	4.88	3	7.32	-	-	-	-	-	-	Publishing, printing and reproduction of recorded media
23	การผลิตผลิตภัณฑ์พลาสติก	7	100	5	71.43	-	-	2	28.57	-	-	-	-	-	-	Manufacture of coke, refined petroleum products and nuclear fuel
24	การผลิตเคมีภัณฑ์และผลิตภัณฑ์	50	100	19	38	5	10	24	48	-	-	-	-	2	4	Manufacture of chemicals and chemical products
25	การผลิตผลิตภัณฑ์ยางและพลาสติก	77	100	17	22.08	3	3.9	57	74.03	-	-	-	-	-	-	Manufacture of rubber and plastics products
26	การผลิตผลิตภัณฑ์จากแร่โลหะ	72	100	29	39.58	13	17.36	31	43.06	-	-	-	-	-	-	Manufacture of other non-metallic mineral products
27	การผลิตโลหะขั้นมูลฐาน	37	100	13	35.14	3	8.11	21	56.76	-	-	-	-	-	-	Manufacture of basic metals
28	การผลิตเครื่องจักรกลและอุปกรณ์	234	100	170	72.74	3	1.28	61	25.98	-	-	-	-	-	-	Manufacture of fabricated metal products, except machinery and equipment
29	การผลิตเครื่องจักรกลและเครื่องมือ	78	100	36	45.51	4	4.49	37	47.44	-	-	-	-	2	2.56	Manufacture of machinery and equipment n.e.c.
30	การผลิตเครื่องจักรกลและเครื่องมือ	4	100	-	-	-	-	4	100	-	-	-	-	-	-	Manufacture of office, accounting and computing machinery
31	การผลิตเครื่องจักรกลและเครื่องมือ	15	100	-	-	-	-	15	100	-	-	-	-	-	-	Manufacture of electrical machinery and apparatus n.e.c.
32	การผลิตอุปกรณ์และเครื่องมือ	15	100	-	-	1	6.67	14	93.33	-	-	-	-	-	-	Manufacture of radio, television and communication equipment and apparatus
33	การผลิตอุปกรณ์ที่ใช้ทางการแพทย์	6	100	2	33.33	-	-	4	66.67	-	-	-	-	-	-	Manufacture of medical, precision and optical instruments, watches and clocks
34	การผลิตยานยนต์	46	100	5	10.87	-	-	41	89.13	-	-	-	-	-	-	Manufacture of motor vehicles, trailers and semi-trailers
35	การผลิตเครื่องอุปโภคบริโภค	10	100	2	20	-	-	8	80	-	-	-	-	-	-	Manufacture of other transport equipment
36	การผลิตเฟอร์นิเจอร์	130	100	88	67.44	-	-	37	28.72	-	-	1	0.77	4	3.08	Manufacture of furniture; manufacturing n.e.c.
37	การนำผลิตภัณฑ์กลับมาผลิตเป็นวัตถุดิบใหม่	6	100	4	66.67	1	16.67	1	16.67	-	-	-	-	-	-	Recycling

ที่มา : สำมะโนอุตสาหกรรม พ.ศ.2550 จังหวัด ฉะเชิงเทรา สำนักงานสถิติแห่งชาติ กระทรวงเทคโนโลยีสารสนเทศและการสื่อสาร

Source : The 2007 Industrial Census, Chachoengsao Province, National Statistical Office, Ministry of Information and Communication Technology

ตาราง 2 จำนวนและร้อยละของสถานประกอบการอุตสาหกรรมผลิต จำนวนตามรูปแบบการจัดตั้งทางเศรษฐกิจ และหมวดอุตสาหกรรม

TABLE 2 NUMBER AND PERCENTAGE OF MANUFACTURING ESTABLISHMENTS BY FORM OF ECONOMIC ORGANIZATION AND DIVISION OF INDUSTRY

รหัส Code	หมวดอุตสาหกรรม	จำนวนสถานประกอบการ			สำนักงานใหญ่			สำนักงานสาขา			Division of Industry
		Number of establishments		Single unit	Head office		Branch				
		จำนวน Number	ร้อยละ %	จำนวน Number	ร้อยละ %	จำนวน Number	ร้อยละ %	จำนวน Number	ร้อยละ %		
	รวม	1,854	100	1,686	90.97	48	2.56	120	6.47	Total	
15	การผลิตผลิตภัณฑ์อาหารและเครื่องดื่ม	418	100	386	92.46	12	2.75	20	4.78	Manufacture of food products and beverages	
17	การผลิตสิ่งทอ	146	100	141	96.58	1	0.68	4	2.74	Manufacture of textiles	
18	การผลิตเครื่องแต่งกาย รวมทั้งการตกแต่งและย้อมสีเส้นด้าย	296	100	291	98.31	2	0.68	3	1.01	Manufacture of wearing apparel; dressing and dyeing of fur	
19	การฟอกและตกแต่งหนังสัตว์ รวมทั้งการผลิตกระเป๋าเดินทาง กระเป๋าถือ อนามัย เครื่องเขียน และของทำ	35	100	33	94.29	1	2.86	1	2.86	Tanning and dressing of leather; manufacture of luggage, handbags, saddlery, harness and footwear	
20	การผลิตไม้และผลิตภัณฑ์จากไม้และไม้กลัด ยกเว้น เฟอร์นิเจอร์ รวมทั้งการผลิตสิ่งของที่ทำจากฟางและวัสดุจักสานอื่นๆ	110	100	102	92.73	-	-	8	7.27	Manufacture of wood and of products of wood and cork, except furniture; handbags, saddlery, harness and footwear	
21	การผลิตกระดาษและผลิตภัณฑ์กระดาษ	21	100	18	85.71	1	4.76	2	9.52	Manufacture of paper and paper products	
22	การพิมพ์โฆษณา การพิมพ์ และการทำสำเนาเสมือนพิมพ์	41	100	40	97.56	1	2.44	-	-	Publishing, printing and reproduction of recorded media	
23	การผลิตผลิตภัณฑ์จากไม้กัก ผลิตภัณฑ์ที่ได้ออกการถักนั้มนั้ปี ไตรดิคมและเชื้อเพลิงรวม	7	100	7	100	-	-	-	-	Manufacture of coke, refined petroleum products handbags, saddlery, harness and footwear	
24	การผลิตเคมีภัณฑ์และผลิตภัณฑ์เคมี	50	100	34	68	4	8	12	24	Manufacture of chemicals and chemical products	
25	การผลิตผลิตภัณฑ์ยางและพลาสติก	77	100	58	75.32	8	10.39	11	14.29	Manufacture of rubber and plastics products	
26	การผลิตผลิตภัณฑ์จากแร่โลหะ	72	100	57	79.17	3	4.17	12	16.67	Manufacture of other non-metallic mineral products	
27	การผลิตโลหะขั้นมูลฐาน	37	100	34	91.89	2	5.41	1	2.7	Manufacture of basic metals	
28	การผลิตผลิตภัณฑ์ที่ทำจากโลหะประดิษฐ์ ยกเว้นเครื่องจักรและอุปกรณ์	234	100	219	93.59	5	2.14	10	4.27	Manufacture of fabricated metal products, except machinery and equipment	
29	การผลิตเครื่องจักรและอุปกรณ์ ซึ่งมีได้จัดประเภทไว้ในที่อื่น	78	100	64	82.05	2	2.56	12	15.38	Manufacture of machinery and equipment n.e.c.	
30	การผลิตเครื่องจักรส่วนงาน เครื่องนั้มนั้ปี และเครื่องคำนวณ	4	100	4	100	-	-	-	-	Manufacture of office, accounting and computing machinery	
31	การผลิตเครื่องจักรและเครื่องมือไฟฟ้า ซึ่งมีได้จัดประเภทไว้ในที่อื่น	15	100	8	53.33	1	6.67	6	40	Manufacture of electrical machinery and apparatus n.e.c.	
32	การผลิตอุปกรณ์และเครื่องอุปกรณ์วิทยุ โทรทัศน์ และการสื่อสาร	15	100	15	100	-	-	-	-	Manufacture of radio, television and communication equipment and apparatus	
33	การผลิตอุปกรณ์ที่ใช้ในทางการแพทย์ การวัดความถี่ และอุปกรณ์ที่ใช้ในทางทัศนศาสตร์ นาฬิกา	6	100	3	50	1	16.67	2	33.33	Manufacture of medical, precision and optical instruments, handbags, saddlery, harness and footwear	
34	การผลิตยานยนต์ รถพ่วงและรถกึ่งพ่วง	46	100	40	86.96	2	4.35	4	8.7	Manufacture of motor vehicles, trailers and semi-trailers	
35	การผลิตเครื่องอุปโภคบริโภคขนส่งอื่นๆ	10	100	7	70	-	-	3	30	Manufacture of other transport equipment	
36	การผลิตเฟอร์นิเจอร์ รวมทั้งการผลิตซึ่งมิได้จัดประเภทไว้ในที่อื่น	130	100	120	92.31	2	1.54	8	6.15	Manufacture of furniture; manufacturing n.e.c.	
37	การนำผลิตภัณฑ์กลับมาผลิตเป็นวัสดุใหม่	6	100	5	83.33	-	-	1	16.67	Recycling	

ที่มา : สำนักงานอุตสาหกรรม พ.ศ.2550 จังหวัด ฉะเชิงเทรา สำนักงานสถิติแห่งชาติ กระทรวงเทคโนโลยีสารสนเทศและการสื่อสาร

Source : The 2007 Industrial Census, Chachoengsao Province, National Statistical Office, Ministry of Information and Communication Technology

ตาราง 3 จำนวนและร้อยละของสถานประกอบการผลิต จำนวนตามระยะเวลาในการดำเนินงานกิจการ และหมวดอุตสาหกรรม

TABLE 3 NUMBER AND PERCENTAGE OF MANUFACTURING ESTABLISHMENTS BY PERIOD OF OPERATION AND DIVISION OF INDUSTRY

รหัส Code	นามอุตสาหกรรม Name of establishments	ระยะเวลาในการดำเนินงานกิจการ (ปี) Period of operation (Year)												Division of Industry
		<= 5			'10 - 19			'20 - 29			>= 30			
		จำนวน Number	ร้อยละ %	จำนวน Number	ร้อยละ %	จำนวน Number	ร้อยละ %	จำนวน Number	ร้อยละ %	จำนวน Number	ร้อยละ %	จำนวน Number	ร้อยละ %	
	รวม Total	1,854	100	494	26.63	419	22.59	632	34.07	198	10.67	112	6.04	Total
15	การผลิตเครื่องจักรและเครื่องมือ Manufacture of food products and beverages	418	100	103	24.62	87	20.91	135	32.36	68	16.16	25	5.95	Manufacture of food products and beverages
17	การผลิตสิ่งทอ Manufacture of textiles	146	100	25	17.35	11	7.19	59	40.37	33	22.82	18	12.27	Manufacture of textiles
18	การผลิตเครื่องแต่งกายรวมทั้งการผลิตและย้อมเส้นด้าย Manufacture of wearing apparel; dressing and dyeing of fur	296	100	100	33.73	99	33.28	78	26.46	12	4	8	2.53	Manufacture of wearing apparel; dressing and dyeing of fur
19	การผลิตและตกแต่งรองเท้ารวมทั้งการผลิตกระเป๋าเดินทาง Tanning and dressing of leather; manufacture of luggage, handbags, saddlery, harness and footwear	35	100	13	38.29	11	30.57	11	31.14	-	-	-	-	Tanning and dressing of leather; manufacture of luggage, handbags, saddlery, harness and footwear
20	การผลิตไม้และผลิตภัณฑ์จากไม้และไม้ก๊อก ยกเว้นเฟอร์นิเจอร์ Manufacture of wood and of products of wood and cork, except furniture; manufacture of articles of straw and plaiting materials	110	100	35	32.26	16	14.41	19	17.66	21	18.96	18	16.71	Manufacture of wood and of products of wood and cork, except furniture; manufacture of articles of straw and plaiting materials
21	การผลิตกระดาษและผลิตภัณฑ์กระดาษ Manufacture of paper and paper products	21	100	3	14.29	6	28.57	12	57.14	-	-	-	-	Manufacture of paper and paper products
22	การผลิตพิมพ์เขียว การพิมพ์ และการทำสำเนาสื่อบันทึก Publishing, printing and reproduction of recorded media	41	100	12	30.24	2	4.88	6	15.61	11	26.34	9	22.93	Publishing, printing and reproduction of recorded media
23	การผลิตเหล็กหล่อขึ้นรูป สังกะสีที่หล่อ และการถลุง Manufacture of coke, refined petroleum products and nuclear fuel	7	100	6	85.71	-	-	1	14.29	-	-	-	-	Manufacture of coke, refined petroleum products and nuclear fuel
24	การผลิตปิโตรเลียมและผลิตภัณฑ์ปิโตรเลียม Manufacture of chemicals and chemical products	50	100	10	20	14	27	34	4	8	8	6	11	Manufacture of chemicals and chemical products
25	การผลิตเครื่องจักรและมอเตอร์ Manufacture of rubber and plastics products	77	100	15	19.48	18	23.38	43	55.84	-	-	1	1.3	Manufacture of rubber and plastics products
26	การผลิตเหล็กหล่อจากแร่โลหะ Manufacture of other non-metallic mineral products	72	100	7	9.72	24	33.33	37	50.69	4	4.86	1	1.39	Manufacture of other non-metallic mineral products
27	การผลิตโลหะขั้นมูลฐาน Manufacture of basic metals	37	100	6	16.22	6	16.22	19	51.35	6	16.22	-	-	Manufacture of basic metals
28	การผลิตเครื่องจักรและอุปกรณ์ที่ทำงานโดยใช้พลังงานกล Manufacture of fabricated metal products, except machinery and equipment	234	100	81	34.8	57	24.54	62	26.55	24	10.26	9	3.85	Manufacture of fabricated metal products, except machinery and equipment
29	การผลิตเครื่องจักรและอุปกรณ์ที่ใช้พลังงานไฟฟ้า Manufacture of machinery and equipment n.e.c.	78	100	9	12.09	22	28.75	37	47.34	5	5.77	5	6.04	Manufacture of machinery and equipment n.e.c.
30	การผลิตเครื่องจักรสำนักงาน เครื่องพิมพ์ดีด และเครื่องคำนวณ Manufacture of office, accounting and computing machinery	4	100	2	50	1	25	1	25	-	-	-	-	Manufacture of office, accounting and computing machinery
31	การผลิตเครื่องจักรและอุปกรณ์ไฟฟ้า Manufacture of electrical machinery and apparatus n.e.c.	15	100	2	13.33	1	6.67	10	66.67	2	13.33	-	-	Manufacture of electrical machinery and apparatus n.e.c.
32	การผลิตอุปกรณ์และเครื่องมือวิทยุ โทรทัศน์ และการสื่อสาร Manufacture of radio, television and communication equipment and apparatus	15	100	1	6.67	4	26.67	10	66.67	-	-	-	-	Manufacture of radio, television and communication equipment and apparatus
33	การผลิตอุปกรณ์ที่ใช้ในทางการแพทย์ การวัดความถี่ และอุปกรณ์ที่ใช้ในทางทัศนศาสตร์ นาฬิกา Manufacture of medical, precision and optical instruments, watches and clocks	6	100	1	16.67	4	66.67	1	16.67	-	-	-	-	Manufacture of medical, precision and optical instruments, watches and clocks
34	การผลิตยานยนต์ รถจักรยานยนต์ และรถจักรยาน Manufacture of motor vehicles, trailers and semi-trailers	46	100	11	23.91	3	6.52	25	54.35	1	2.17	6	13.04	Manufacture of motor vehicles, trailers and semi-trailers
35	การผลิตเครื่องอุปโภคบริโภคอื่น ๆ Manufacture of other transport equipment	10	100	2	20	1	10	5	50	-	-	2	20	Manufacture of other transport equipment
36	การผลิตเฟอร์นิเจอร์ รวมทั้งการผลิตเสื้อผ้าใช้สอยประเภทใช้ในท้องถิ่น Manufacture of furniture; manufacturing n.e.c.	130	100	44	33.52	33	25.04	41	31.38	8	6.46	5	3.59	Manufacture of furniture; manufacturing n.e.c.
37	การนำเศษสิ่งเหลือทิ้งมาผลิตเป็นวัสดุรีไซเคิลใหม่ Recycling	6	100	4	66.67	-	-	2	33.33	-	-	-	-	Recycling

ที่มา : สำนักอุตสาหกรรม ๒๕50 จังหวัด เชียงใหม่ สำนักงานสถิติแห่งชาติ กระทรวงเทคโนโลยีสารสนเทศและการสื่อสาร
Source : The 2007 Industrial Census, Chachoengsao Province, Ministry of Information and Communication Technology

ตาราง 4 จำนวนและร้อยละของสถานประกอบการอุตสาหกรรมผลิต จำแนกตามระยะเวลาการผลิตในปี 2549 และหมวดอุตสาหกรรม

TABLE 4 NUMBER AND PERCENTAGE OF MANUFACTURING ESTABLISHMENTS BY PERIOD OF OPERATION IN 2006 AND DIVISION OF INDUSTRY

รหัส Code	หมวดอุตสาหกรรม	ระยะเวลาการผลิต Period of operation in 2006													Division of Industry			
		จำนวนผู้ประกอบการ		เดือน Months			ชั่วโมง Hours per day			Total								
		จำนวน Number	ร้อยละ %	<3	3-6	7-9	10-12	<8	8-10	>10	จำนวน Number	ร้อยละ %	จำนวน Number	ร้อยละ %				
	รวม	1,854	100	13	0.72	87	4.68	74	4	1,680	90.6	545	29.38	1,160	62.54	150	8.07	Total
15	การผลิตผลิตภัณฑ์อาหารและเครื่องดื่ม	418	100	7	1.75	35	8.41	34	8.21	341	81.62	151	36.08	238	56.98	29	6.94	Manufacture of food products and beverages
17	การผลิตสิ่งทอ	146	100	-	-	1	0.68	3	1.71	142	97.6	82	56.49	57	38.72	7	4.79	Manufacture of textiles
18	การผลิตเครื่องแต่งกาย รวมทั้งการออกแบบและย้อมสีเส้นด้าย	296	100	-	-	22	7.26	-	-	274	92.74	152	51.18	143	48.48	1	0.34	Manufacture of wearing apparel; dressing and dyeing of fur
19	การผลิตเครื่องใช้และผลิตภัณฑ์พลาสติก รวมทั้งการผลิตกระดาษ	35	100	-	-	1	2.86	2	4.29	33	92.86	5	14.86	28	79.43	2	5.71	Tanning and dressing of leather; manufacture of luggage, handbags, saddlery, harness and footwear
20	การผลิตไม้และผลิตภัณฑ์ไม้และไม้ก๊อก ยกเว้นเฟอร์นิเจอร์ รวมทั้งการผลิตสิ่งทอที่ทำจากเส้นใยธรรมชาติและพืชผักอื่น ๆ	110	100	-	-	6	5.23	6	5.78	98	89	46	42.22	60	54.89	3	2.89	Manufacture of wood and of products of wood and cork, except furniture; manufacture of articles of straw and plaiting materials
21	การผลิตกระดาษและผลิตภัณฑ์กระดาษ	21	100	-	-	-	-	-	-	21	100	-	-	13	61.9	8	38.1	Manufacture of paper and paper products
22	การผลิตสีและสีเคลือบ และกาวที่ใช้น้ำมัน	41	100	-	-	-	-	3	8.29	38	91.71	19	47.32	21	50.24	1	2.44	Publishing, printing and reproduction of recorded media
23	การผลิตผลิตภัณฑ์ที่ทำจากโลหะและเหล็ก รวมทั้งการผลิตเหล็กกล้า	7	100	-	-	5	71.43	-	-	2	28.57	-	-	7	100	-	-	Manufacture of coke, refined petroleum products and nuclear fuel
24	การผลิตผลิตภัณฑ์และผลิตภัณฑ์เคมี	50	100	1	2	3	6	5	9	42	83	8	16	39	78	3	6	Manufacture of chemicals and chemical products
25	การผลิตผลิตภัณฑ์ยางและพลาสติก	77	100	-	-	-	-	3	3.9	74	96.1	2	2.6	42	54.55	33	42.86	Manufacture of rubber and plastics products
26	การผลิตเหล็กหล่อและเหล็ก	72	100	1	1.39	3	4.17	2	2.78	66	91.67	13	17.36	45	62.5	15	20.14	Manufacture of other non-metallic mineral products
27	การผลิตโลหะขั้นมูลฐาน	37	100	-	-	1	2.7	-	-	36	97.3	7	18.92	24	64.86	6	16.22	Manufacture of basic metals
28	การผลิตผลิตภัณฑ์ที่ทำจากโลหะและเหล็ก รวมทั้งเครื่องจักรและอุปกรณ์	234	100	1	0.43	1	0.43	5	2.14	227	97.01	17	7.26	204	87.18	13	5.56	Manufacture of fabricated metal products, except machinery and equipment
29	การผลิตเครื่องจักรและอุปกรณ์ที่มีใช้ประกอบการใช้ในที่อื่น	78	100	-	-	-	-	5	6.68	73	93.32	5	6.04	69	88.83	4	5.13	Manufacture of machinery and equipment n.e.c.
30	การผลิตเครื่องจักรสำนักงาน เครื่องใช้ไฟฟ้า และเครื่องสำอาง	4	100	-	-	-	-	-	-	4	100	-	-	2	50	2	50	Manufacture of office, accounting and computing machinery
31	การผลิตเครื่องใช้และเครื่องอุปโภคบริโภค ซึ่งมีผลิตภัณฑ์ใช้ในที่อื่น	15	100	-	-	-	-	-	-	15	100	-	-	9	60	6	40	Manufacture of electrical machinery and apparatus n.e.c.
32	การผลิตอุปกรณ์และเครื่องอุปโภคบริโภค โทรทัศน์ และเครื่องสื่อสาร	15	100	-	-	-	-	-	-	15	100	-	-	10	66.67	5	33.33	Manufacture of radio, television and communication equipment and apparatus
33	การผลิตอุปกรณ์ที่ใช้ในทางเกษตรกรรม การวัดค่าและเครื่องมือวัด	6	100	-	-	-	-	-	-	6	100	-	-	5	83.33	1	16.67	Manufacture of medical, precision and optical instruments, watches and clocks
34	การผลิตยานยนต์ รถจักรยานยนต์ และรถบรรทุก	46	100	-	-	-	-	4	8.7	42	91.3	2	4.35	36	78.26	8	17.39	Manufacture of motor vehicles, trailers and semi-trailers
35	การผลิตเครื่องอุปโภคบริโภคสำเร็จ	10	100	-	-	-	-	-	-	10	100	-	-	8	80	2	20	Manufacture of other transport equipment
36	การผลิตเฟอร์นิเจอร์ รวมทั้งการผลิตไม้ได้แก่ประเภทไม้เนื้ออ่อน	130	100	3	2.31	9	7.2	2	1.79	115	88.69	36	27.5	93	71.73	1	0.77	Manufacture of furniture; manufacturing n.e.c.
37	การผลิตผลิตภัณฑ์ที่ทำจากกระดาษ	6	100	-	-	-	-	-	-	6	100	-	-	6	100	-	-	Recycling

ที่มา : สำนักอุตสาหกรรม พ.ศ.2550 จังหวัด ฉะเชิงเทรา สำนักงานสถิติแห่งชาติ กระทรวงเทคโนโลยีสารสนเทศและการสื่อสาร

Source : The 2007 Industrial Census, Chachoengsao Province, National Statistical Office, Ministry of Information and Communication Technology

ตาราง 5 มูลค่าเงินจดทะเบียน จำนวนและร้อยละของสถานประกอบการอุตสาหกรรม ผลิตภัณฑ์ และหมวดอุตสาหกรรม

TABLE 5 VALUE OF REGISTERED CAPITAL, NUMBER AND PERCENTAGE OF MANUFACTURING ESTABLISHMENTS BY VALUE OF REGISTERED CAPITAL AND DIVISION OF INDUSTRY

รหัส Code	หมวดอุตสาหกรรม Division of industry	จำนวนผู้ประกอบการ Number of establishments		มูลค่าเงินจดทะเบียน No value of registered capital		มูลค่าเงินจดทะเบียน (ล้านบาท) Registered capital (Million baht)										มูลค่าเงิน จดทะเบียน Registered capital						
		จำนวน Number	ร้อยละ %	จำนวน Number	ร้อยละ %	< 1		1-9		10-49		50-99		100-199			200-499		500-999		≥1,000	
						จำนวน Number	ร้อยละ %	จำนวน Number	ร้อยละ %	จำนวน Number	ร้อยละ %	จำนวน Number	ร้อยละ %	จำนวน Number	ร้อยละ %		จำนวน Number	ร้อยละ %	จำนวน Number	ร้อยละ %		จำนวน Number
	รวม Total	1,854	100	446	24.05	31	6.88	189	42.36	102	22.95	36	8.07	44	9.87	27	6.05	11	2.47	6	1.35	33,397,952,765
15	การผลิตสินค้าทางเภสัชภัณฑ์ Manufacture of food products and beverages	418	100	341	81.5	13	17.07	35	45	18	23.71	3	3.88	7	9.05	1	1.29	-	-	-	-	1,649,476,750
17	การผลิตสิ่งทอ Manufacture of textiles	146	100	138	94.52	8	5.48	-	-	3	37.5	-	-	3	37.5	-	-	-	-	-	-	421,000,000
18	การผลิตสิ่งทอประเภท วอร์มที่ทอด้วยใยสังเคราะห์ Manufacture of wearing apparel, dressing and dyeing of fur	296	100	291	98.31	5	1.69	-	-	3	60	1	20	-	-	-	-	-	-	-	-	67,000,000
19	การซ่อมแซมรองเท้าและเครื่องนุ่งห่ม Tanning and dressing of leather, manufacture of luggage, handbags, saddlery, harness and footwear	35	100	27	77.14	8	22.86	1	12.5	4	50	2	25	1	12.5	-	-	-	-	-	-	105,300,000
20	การผลิตไม้และผลิตภัณฑ์จากไม้ Manufacture of wood and of products of wood and cork, except furniture; manufacture of articles of straw and plaiting materials	110	100	94	85	17	15	1	6.06	15	87.88	1	6.06	-	-	-	-	-	-	-	-	59,000,000
21	การผลิตกระดาษและผลิตภัณฑ์กระดาษ Manufacture of paper and paper products	21	100	2	9.52	19	90.48	-	-	13	68.42	5	26.32	1	5.26	-	-	-	-	-	-	177,500,000
22	การผลิตสิ่งพิมพ์และเครื่องพิมพ์ Publishing, printing and reproduction of recorded media	41	100	36	87.8	5	12.2	1	20	1	20	1	20	2	40	-	-	-	-	-	-	300,500,000
23	การผลิตผลิตภัณฑ์พลาสติกและผลิตภัณฑ์สังเคราะห์ Manufacture of coke, refined petroleum products and nuclear fuel	7	100	5	71.43	2	28.57	-	-	2	100	-	-	-	-	-	-	-	-	-	-	10,000,000
24	การผลิตผลิตภัณฑ์เคมีภัณฑ์ Manufacture of chemicals and chemical products	50	100	33	66	17	34	-	-	9	52.94	3	17.65	1	5.88	4	23.53	-	-	-	-	1,300,980,025
25	การผลิตสิ่งทอประเภทพลาสติก Manufacture of rubber and plastics products	77	100	28	36.36	49	63.64	1	2.04	11	22.45	17	34.69	5	10.2	1	2.04	-	-	-	-	3,781,650,000
26	การผลิตสิ่งทอประเภทโลหะ Manufacture of other non-metallic mineral products	72	100	41	56.25	32	43.75	12	36.51	12	38.1	2	6.35	1	3.17	2	6.35	3	9.52	-	-	1,166,150,000
27	การผลิตโลหะขั้นพื้นฐาน Manufacture of basic metals	37	100	14	37.84	23	62.16	1	4.35	10	43.48	6	26.09	2	8.7	2	8.7	-	-	-	-	1,268,050,000
28	การผลิตสิ่งทอประเภทโลหะที่หล่อขึ้นรูป Manufacture of fabricated metal products, except machinery and equipment	234	100	180	77.01	54	22.99	-	-	26	47.96	13	24.16	4	7.43	6	11.15	4	7.43	1	1.86	31,18,092,290
29	การผลิตสิ่งทอประเภทเครื่องใช้ไฟฟ้า Manufacture of machinery and equipment n.e.c.	78	100	50	63.46	29	36.54	1	3.51	10	33.33	7	24.56	3	10.53	4	14.04	2	7.02	2	7.02	2,784,750,000
30	การผลิตสิ่งทอประเภทเครื่องใช้สำนักงาน Manufacture of office, accounting and computing machinery	4	100	-	-	4	100	-	-	1	25	-	-	1	25	-	-	2	50	-	-	1,733,451,400
31	การผลิตสิ่งทอประเภทเครื่องใช้ไฟฟ้า Manufacture of electrical machinery and apparatus n.e.c.	15	100	6	40	9	60	-	-	2	22.22	1	11.11	1	11.11	2	22.22	1	11.11	2	22.22	1,935,033,000
32	การผลิตสิ่งทอประเภทเครื่องใช้สื่อสาร Manufacture of radio, television and communication equipment and apparatus	15	100	-	-	15	100	-	-	3	20	-	-	4	26.67	3	20	2	13.33	-	-	5,322,540,000
33	การผลิตสิ่งทอประเภทเครื่องมือวัด Manufacture of medical, precision and optical instruments, watches and clocks	6	100	4	66.67	2	33.33	-	-	2	100	-	-	-	-	-	-	-	-	-	-	35,000,000
34	การผลิตสิ่งทอประเภทยานยนต์ Manufacture of motor vehicles, trailers and semi-trailers	46	100	9	19.57	37	80.43	-	-	13	35.14	8	21.62	4	10.81	3	8.11	3	8.11	3	8.11	7,393,146,000
35	การผลิตสิ่งทอประเภทเครื่องใช้สำนักงาน Manufacture of other transport equipment	10	100	5	50	5	50	-	-	3	60	2	40	-	-	-	-	-	-	-	-	55,000,000
36	การผลิตสิ่งทอประเภทเครื่องใช้สำนักงาน Manufacture of furniture, manufacturing n.e.c.	130	100	101	77.44	29	22.56	-	-	13	45.45	11	37.5	4	13.64	1	3.41	-	-	-	-	713,333,300
37	การผลิตสิ่งทอประเภทรีไซเคิล Recycling	6	100	5	83.33	1	16.67	-	-	1	100	-	-	-	-	-	-	-	-	-	-	1,000,000

ที่มา : ฐานข้อมูลอุตสาหกรรม พ.ศ.2550 จังหวัด ฉะเชิงเทรา สำนักงานสถิติแห่งชาติ กระทรวงเทคโนโลยีสารสนเทศและการสื่อสาร

Source : The 2007 Industrial Census, Chachoengsao Province, National Statistical Office, Ministry of Information and Communication Technology

ตาราง 6 มูลค่าเงินลงทุนที่ต่างประเทศรวมลงทุนหรือถือหุ้น จำนวนและร้อยละของสถานประกอบการอุตสาหกรรมผลิต อีแมคตามล็ดส่วนของการร่วมลงทุนหรือถือหุ้นของต่างประเทศ และหมวดอุตสาหกรรม

TABLE 6 VALUE OF FOREIGN INVESTMENT OR SHARE HOLDING, NUMBER AND PERCENTAGE OF MANUFACTURING ESTABLISHMENTS BY PROPORTION OF FOREIGN INVESTMENT OR SHARE HOLDING AND DIVISION OF INDUSTRY

รหัส Code	หมวดอุตสาหกรรม	ไม่มีประเทศ ร่วมลงทุนหรือถือหุ้น No foreign's investment or share holding						สัดส่วนของการร่วมลงทุนหรือถือหุ้น Proportion of foreign investment or share holding						มูลค่าเงินลงทุนต่างประเทศ มาร่วมลงทุนหรือถือหุ้น Value of foreign investment or share holding	Division of industry		
		จำนวน Number		ร้อยละ %		รวม Total		< 10%		10-50%		>50%					
		จำนวน Number	ร้อยละ %	จำนวน Number	ร้อยละ %	จำนวน Number	ร้อยละ %	จำนวน Number	ร้อยละ %	จำนวน Number	ร้อยละ %	จำนวน Number	ร้อยละ %				
		จำนวนสถาน- ประกอบการ Number of establishments	ร้อยละ %	จำนวน Number	ร้อยละ %	จำนวน Number	ร้อยละ %	จำนวน Number	ร้อยละ %	จำนวน Number	ร้อยละ %	จำนวน Number	ร้อยละ %	จำนวน Number	ร้อยละ %		
		1,854	100	1,752	94.5	102	5.5	4	3.92	45	44.12	53	51.96	13,896,156,629	Total		
15	การผลิตเครื่องดื่มชูกำลังและเครื่องดื่ม	418	100	414	99.04	4	0.96	-	-	3	75	1	25	192,700,000	Manufacture of food products and beverages		
17	การผลิตสิ่งทอ	146	100	145	99.32	1	0.68	-	-	1	100	-	-	16,500,000	Manufacture of textiles		
18	การผลิตเครื่องแต่งกายรวมทั้งการตกแต่งและย้อมสีขนสัตว์	296	100	296	100	-	-	-	-	-	-	-	-	-	Manufacture of wearing apparel, dressing and dyeing of fur		
19	การผลิตและตกแต่งหนังพร้อมทั้งการผลิตกระเป๋าเดินทาง	35	100	33	94.29	2	5.71	-	-	2	100	-	-	8,280,000	Tanning and dressing of leather, manufacture of luggage, handbags, saddlery,harness and footwear		
20	การผลิตไม้และผลิตภัณฑ์จากไม้และ ไม้ตัดก ยานยนต์ เพื่อรับจอง	110	100	109	99.09	1	0.91	-	-	1	100	-	-	2,000,000	Manufacture of wood and of products of wood and cork, except furniture; manufacture of articles of straw and plaiting materials		
21	การผลิตกระดาษและผลิตภัณฑ์กระดาษ	21	100	21	100	-	-	-	-	-	-	-	-	-	Manufacture of paper and paper products		
22	การผลิตเครื่องพิมพ์และการทำสำเนาด้วยวิธีอื่น	41	100	39	95.12	2	4.88	-	-	1	50	1	50	159,800,000	Publishing, printing and reproduction of recorded media		
23	การผลิตผลิตภัณฑ์จากไม้ ผลิตภัณฑ์ได้จากกากมัน	7	100	7	100	-	-	-	-	-	-	-	-	-	Manufacture of coke, refined petroleum products and nuclear fuel		
24	การผลิตเคมีภัณฑ์และผลิตภัณฑ์เคมี	50	100	46	92	4	8	-	-	2	50	2	50	376,650,000	Manufacture of chemicals and chemical products		
25	การผลิตผลิตภัณฑ์พลาสติก	77	100	58	75.32	19	24.68	1	5.26	11	57.89	7	36.84	1,471,950,000	Manufacture of rubber and plastics products		
26	การผลิตผลิตภัณฑ์จากแร่โลหะ	72	100	68	94.44	4	5.56	-	-	3	75	1	25	166,600,000	Manufacture of other non-metallic mineral products		
27	การผลิตโลหะขั้นมูลฐาน	37	100	32	86.49	5	13.51	1	20	1	20	3	60	284,550,000	Manufacture of basic metals		
28	การผลิตผลิตภัณฑ์ที่ทำจากโลหะประดิษฐ์ ยกเว้นเครื่องจักรและอุปกรณ์	234	100	223	95.3	11	4.7	-	-	6	54.55	5	45.45	521,849,229	Manufacture of fabricated metal products, except machinery and equipment		
29	การผลิตเครื่องจักรและอุปกรณ์ รวมถึงได้จัดประเภทไว้ในที่อื่น	78	100	68	87.18	10	12.82	1	10	1	10	8	80	1,283,155,000	Manufacture of machinery and equipment n.e.c.		
30	การผลิตเครื่องจักรส่วนงาน เครื่องทำบัญชี และเครื่องคำนวณ	4	100	1	25	3	75	-	-	-	-	3	100	1,666,851,400	Manufacture of office, accounting and computing machinery		
31	การผลิตเครื่องจักรและเครื่องอุปกรณ์ไฟฟ้า รวมถึงได้จัดประเภทไว้ในที่อื่น	15	100	10	66.67	5	33.33	-	-	-	-	5	100	1,575,533,000	Manufacture of electrical machinery and apparatus n.e.c.		
32	การผลิตอุปกรณ์และเครื่องอุปกรณ์วิทยุ โทรทัศน์ และการสื่อสาร	15	100	7	46.67	8	53.33	-	-	-	-	8	100	2,471,140,000	Manufacture of radio, television and communication equipment and apparatus		
33	การผลิตอุปกรณ์ที่ใช้ในทางการแพทย์ การวัดความถี่ และอุปกรณ์ที่ใช้ในทางทัศนศาสตร์ นาฬิกา	6	100	6	100	-	-	-	-	-	-	-	-	-	Manufacture of medical, precision and optical instruments, watches and clocks		
34	การผลิตยานยนต์ รถพ่วงและเครื่องส่งกำลัง	46	100	31	67.39	15	32.61	1	6.67	8	53.33	6	40	3,539,258,000	Manufacture of motor vehicles, trailers and semi-trailers		
35	การผลิตเครื่องอุปกรณ์การขนส่งอื่นๆ	10	100	8	80	2	20	-	-	2	100	-	-	15,400,000	Manufacture of other transport equipment		
36	การผลิตเฟอร์นิเจอร์ รวมทั้งการผลิตซึ่งมิได้จัดประเภทไว้ในที่อื่น	130	100	124	95.38	6	4.62	-	-	3	50	3	50	143,940,000	Manufacture of furniture; manufacturing n.e.c.		
37	การผลิตผลิตภัณฑ์จากพลาสติกเป็นวัสดุรีไซเคิล	6	100	6	100	-	-	-	-	-	-	-	-	-	Recycling		

ที่มา : สำนักงานอุตสาหกรรม พ.ศ.2550 จังหวัด ฉะเชิงเทรา สำนักงานสถิติแห่งชาติ กระทรวงเทคโนโลยีสารสนเทศและการสื่อสาร

Source : The 2007 Industrial Census, Chachoengsao Province, National Statistical Office, Ministry of Information and Communication Technology

ตาราง 7 จำนวนและร้อยละของสถานประกอบการอุตสาหกรรมผลิตที่ตั้งในประเทศร่วมลงทุน จำนวนคนในประเทศร่วมลงทุนหรือถือหุ้นมากที่สุดเป็นอันดับหนึ่ง และหมวดอุตสาหกรรม

TABLE 7 NUMBER AND PERCENTAGE OF MANUFACTURING ESTABLISHMENTS WITH FOREIGN INVESTMENT BY THE FIRST COUNTRY WITH HIGHEST SHARE HOLDING AND DIVISION OF INDUSTRY

รหัส Code	หมวดอุตสาหกรรม Division of industry	จำนวนผู้ประกอบการ Number of establishments		ไม่มีต่างชาติ No foreign investment		มีต่างชาติ With foreign investments		เกาหลี Korea		ญี่ปุ่น Japan		ไต้หวัน Taiwan		สิงคโปร์ Singapore		จีน China		สหรัฐอเมริกา USA		ประเทศอื่นๆ Other countries		Division of industry		
		จำนวน Number	ร้อยละ %	จำนวน Number	ร้อยละ %	จำนวน Number	ร้อยละ %	จำนวน Number	ร้อยละ %	จำนวน Number	ร้อยละ %	จำนวน Number	ร้อยละ %	จำนวน Number	ร้อยละ %	จำนวน Number	ร้อยละ %	จำนวน Number	ร้อยละ %	จำนวน Number	ร้อยละ %			
																							Total	Foreign
	รวม Total	1,854	100	1,752	94.5	102	5.5	10	9.8	40	39.22	24	23.53	4	3.92	4	3.92	4	3.92	10	9.8	6	5.88	
15	การผลิตสินค้าทางเกษตรกรรม Manufacture of food products and beverages	418	100	414	99.04	4	0.96	-	-	1	2.5	1	2.5	-	-	1	2.5	-	-	-	-	-	-	
17	การผลิตสิ่งทอ Manufacture of textiles	146	100	145	99.32	1	0.68	-	-	-	-	-	-	-	-	-	-	-	-	-	-	1	100	
18	การผลิตเครื่องนุ่งห่มและเครื่องประดับเครื่องหนัง Manufacture of wearing apparel, dressing and dyeing of fur	296	100	296	100	-	-	-	-	-	-	-	-	-	-	-	-	-	-	-	-	-	-	
19	การซ่อมแซมรถจักรยานยนต์และยานยนต์ Tram and dressing of leather, manufacture of luggage, handbags, saddlery harness and footwear	35	100	33	94.29	2	5.71	-	-	-	-	2	100	-	-	-	-	-	-	-	-	-	-	
20	การผลิตไม้และผลิตภัณฑ์จากไม้ Manufacture of wood and of products of wood and cork, except furniture; manufacture of articles of straw and plaiting materials	110	100	109	99.09	1	0.91	-	-	-	-	1	100	-	-	-	-	-	-	-	-	-	-	
21	การผลิตกระดาษและผลิตภัณฑ์กระดาษ Manufacture of paper and paper products	21	100	21	100	-	-	-	-	-	-	-	-	-	-	-	-	-	-	-	-	-	-	
22	การผลิตพลาสติกและผลิตภัณฑ์พลาสติก Publishing, printing and reproduction of recorded media	41	100	39	95.12	2	4.88	-	-	1	50	-	-	-	-	1	50	-	-	-	-	-	-	
23	การผลิตผลิตภัณฑ์ปิโตรเลียมและผลิตภัณฑ์จากถ่านหิน Manufacture of coke, refined petroleum products and nuclear fuel	7	100	7	100	-	-	-	-	-	-	-	-	-	-	-	-	-	-	-	-	-	-	
24	การผลิตเคมีภัณฑ์และผลิตภัณฑ์เคมีภัณฑ์ Manufacture of chemicals and chemical products	50	100	46	92	4	8	-	-	-	-	-	-	-	-	-	-	-	-	3	75	1	25	
25	การผลิตผลิตภัณฑ์พลาสติก Manufacture of rubber and plastics products	77	100	58	75.32	19	24.68	-	-	9	47.37	6	31.58	-	-	-	3	15.79	-	-	1	5.26	-	-
26	การผลิตผลิตภัณฑ์จากแร่โลหะ Manufacture of other non-metallic mineral products	72	100	68	94.44	4	5.56	2	50	-	-	1	2.5	-	-	-	-	-	-	1	2.5	-	-	
27	การผลิตโลหะขั้นพื้นฐาน Manufacture of basic metals	37	100	32	86.49	5	13.51	1	20	-	-	2	40	2	40	2	40	-	-	-	-	-	-	
28	การผลิตผลิตภัณฑ์โลหะขั้นพื้นฐาน Manufacture of fabricated metal products, except machinery and equipment	234	100	223	95.3	11	4.7	-	-	6	54.55	3	27.27	1	9.09	-	-	-	-	1	9.09	-	-	
29	การผลิตเครื่องจักรกลและผลิตภัณฑ์ Manufacture of machinery and equipment n.e.c.	78	100	68	87.18	10	12.82	-	-	5	50	4	40	-	-	-	-	-	-	1	10	-	-	
30	การผลิตเครื่องจักรกลและผลิตภัณฑ์ Manufacture of office, accounting and computing machinery	4	100	1	25	3	75	1	33.33	2	66.67	-	-	-	-	-	-	-	-	-	-	-	-	
31	การผลิตเครื่องใช้ทางเดินอากาศและผลิตภัณฑ์ Manufacture of electrical machinery and apparatus n.e.c.	15	100	10	66.67	5	33.33	2	40	3	60	-	-	-	-	-	-	-	-	-	-	-	-	
32	การผลิตอุปกรณ์และเครื่องมือทางเดินอากาศและผลิตภัณฑ์ Manufacture of radio, television and communication equipment and apparatus	15	100	7	46.67	8	53.33	4	50	-	-	2	25	-	-	-	-	-	2	25	-	-	-	
33	การผลิตเครื่องมือทางการแพทย์และผลิตภัณฑ์ Manufacture of medical, precision and optical instruments, watches and clocks	6	100	6	100	-	-	-	-	-	-	-	-	-	-	-	-	-	-	-	-	-	-	
34	การผลิตยานยนต์และผลิตภัณฑ์ Manufacture of motor vehicles, trailers and semi-trailers	46	100	31	67.39	15	32.61	-	-	9	60	1	66.7	-	-	-	-	-	1	6.67	3	20	-	
35	การผลิตเครื่องใช้ทางเดินอากาศและผลิตภัณฑ์ Manufacture of other transport equipment	10	100	8	80	2	20	-	-	-	-	1	50	-	-	-	-	-	-	-	-	-	-	
36	การผลิตสิ่งทอและผลิตภัณฑ์ Manufacture of furniture, manufacturing n.e.c.	130	100	124	95.38	6	4.62	-	-	4	66.67	-	-	-	-	-	-	-	-	1	16.67	1	16.67	
37	การผลิตผลิตภัณฑ์จากกระดาษและผลิตภัณฑ์ Recycling	6	100	6	100	-	-	-	-	-	-	-	-	-	-	-	-	-	-	-	-	-	-	

ที่มา : สำนักงานอุตสาหกรรม พ.ศ.2550 จังหวัด ฉะเชิงเทรา สำนักงานสถิติแห่งชาติ กระทรวงเทคโนโลยีสารสนเทศและการสื่อสาร

Source : The 2007 Industrial Census, Chachoengsao Province, National Statistical Office, Ministry of Information and Communication Technology

ตาราง 7.1 จำนวนและร้อยละของสถานประกอบการการผลิต ที่ต่างประเทศร่วมลงทุน ด้านการผลิตที่มีมูลค่าเพิ่มเป็นอันดับสอง และหมวดอุตสาหกรรม

TABLE 7.1 NUMBER AND PERCENTAGE OF MANUFACTURING ESTABLISHMENTS WITH FOREIGN INVESTMENT BY THE SECOND COUNTRY WITH HIGHEST SHARE HOLDING AND DIVISION OF INDUSTRY

รหัส Code	หมวดอุตสาหกรรม Division of industry	จำนวนสถานประกอบการ Number of establishments		ไม่มีการลงทุน No foreign investment		มีการลงทุนจาก ต่างประเทศ With foreign investment		ประเทศร่วมลงทุนที่มีมูลค่าเพิ่มเป็นอันดับสอง The second country with highest share holding												
		จำนวน Number	ร้อยละ %	จำนวน Number	ร้อยละ %	จำนวน Number	ร้อยละ %	เกาหลี Korea		ไต้หวัน Taiwan		จีน China		USA		Country in Europe		ประเทศอื่นๆ Other in countries		
								จำนวน Number	ร้อยละ %	จำนวน Number	ร้อยละ %	จำนวน Number	ร้อยละ %	จำนวน Number	ร้อยละ %	จำนวน Number	ร้อยละ %	จำนวน Number	ร้อยละ %	จำนวน Number
	รวม	1,854	100	1,752	94.5	102	5.5	-	-	1	0.98	1	0.98	2	1.96	2	1.96	92	90.2	Total
15	การผลิตผลิตภัณฑ์อาหารและเครื่องดื่ม	418	100	414	99.04	4	0.96	-	-	-	-	-	-	-	-	-	-	4	100	Manufacture of food products and beverages
17	การผลิตสิ่งทอ	146	100	145	99.32	1	0.68	-	-	-	-	-	1	100	-	-	-	-	-	Manufacture of textiles
18	การผลิตเครื่องนุ่งห่ม รวมทั้งการออกแบบเสื้อผ้า	296	100	296	100	-	-	-	-	-	-	-	-	-	-	-	-	-	-	Manufacture of wearing apparel, dressing and dyeing of fur
19	การผลิตและตกแต่งรองเท้า รวมทั้งการผลิตกระเป๋าเดินทาง	35	100	33	94.29	2	5.71	-	-	-	-	-	-	-	-	-	-	2	100	Tanning and dressing of leather, manufacture of luggage, handbags, saddlebags, harness and footwear
20	การผลิตไม้และผลิตภัณฑ์จากไม้และไม้กั้นบานเฟอร์นิเจอร์ รวมทั้งการผลิตสิ่งทอที่ทำจากขนและใยสัตว์ชนิดอื่นๆ	110	100	109	99.09	1	0.91	-	-	-	-	-	-	-	-	-	-	1	100	Manufacture of wood and of products of wood and cork, except furniture; manufacture of articles of straw and plaiting materials
21	การผลิตกระดาษและผลิตภัณฑ์กระดาษ	21	100	21	100	-	-	-	-	-	-	-	-	-	-	-	-	-	-	Manufacture of paper and paper products
22	การพิมพ์โฆษณา การพิมพ์ และการทำสำเนาอื่นชนิดนี้	41	100	39	95.12	2	4.88	-	-	-	-	-	-	-	-	-	-	2	100	Printing, printing and reproduction of recorded media
23	การผลิตผลิตภัณฑ์พลาสติก ผลิตภัณฑ์ที่ได้จากยางกลุ่มน้ำมันปิโตรเลียมและผลิตภัณฑ์ยางอื่นๆ	7	100	7	100	-	-	-	-	-	-	-	-	-	-	-	-	-	-	Manufacture of coke, refined petroleum products and nuclear fuel
24	การผลิตผลิตภัณฑ์และผลิตภัณฑ์เคมี	50	100	46	92	4	8	-	-	-	-	-	-	1	2.5	-	-	3	75	Manufacture of chemicals and chemical products
25	การผลิตผลิตภัณฑ์ยางและพลาสติก	77	100	58	75.32	19	24.68	-	-	1	5.26	-	-	-	-	-	-	18	94.74	Manufacture of rubber and plastics products
26	การผลิตผลิตภัณฑ์เครื่องใช้โลหะ	72	100	68	94.44	4	5.56	-	-	-	-	-	-	-	-	-	-	4	100	Manufacture of other non-metallic mineral products
27	การผลิตโลหะขั้นพื้นฐาน	37	100	32	86.49	5	13.51	-	-	2	40	-	-	-	-	-	-	3	60	Manufacture of basic metals
28	การผลิตผลิตภัณฑ์จากโลหะประเภทอื่นซึ่งรวมถึงท่อในเครื่องจักรและอุปกรณ์	234	100	223	95.3	11	4.7	-	-	-	1	9.09	-	-	-	-	-	10	90.91	Manufacture of fabricated metal products, except machinery and equipment
29	การผลิตเครื่องจักรและอุปกรณ์ ซึ่งมีได้แก่ประเภทอื่นที่ขึ้น	78	100	68	87.18	10	12.82	-	-	1	10	-	-	-	-	-	-	9	90	Manufacture of machinery and equipment n.e.c.
30	การผลิตเครื่องใช้สำนักงาน เครื่องใช้ทางเดิน และเครื่องคำนวณ	4	100	1	25	3	75	-	-	-	-	-	-	-	-	-	-	3	100	Manufacture of office, accounting and computing machinery
31	การผลิตเครื่องใช้และเครื่องอุปโภคบริโภค ซึ่งได้แก่ประเภทอื่นที่ขึ้น	15	100	10	66.67	5	33.33	-	-	-	-	-	-	-	-	-	-	5	100	Manufacture of electrical machinery and apparatus n.e.c.
32	การผลิตอุปกรณ์เครื่องใช้ทางเดิน โทรทัศน์ และเครื่องจักร	15	100	7	46.67	8	53.33	-	-	-	-	-	1	12.5	-	-	-	7	87.5	Manufacture of radio, television and communication equipment and apparatus
33	การผลิตอุปกรณ์ที่ใช้ในงานเกษตร การตัดขนสัตว์ และอุปกรณ์ที่ใช้ในงานหัตถกรรม	6	100	6	100	-	-	-	-	-	-	-	-	-	-	-	-	-	-	Manufacture of medical, precision and optical instruments, watches and clocks
34	การผลิตยานยนต์ รถแทรกเตอร์ และรถจักรยานยนต์	46	100	31	67.39	15	32.61	-	-	-	-	-	-	-	-	-	-	15	100	Manufacture of motor vehicles, trailers and semi-trailers
35	การผลิตเครื่องอุปโภคบริโภคชนิดอื่นๆ	10	100	8	80	2	20	-	-	-	-	-	-	-	-	1	50	1	50	Manufacture of other transport equipment
36	การผลิตเฟอร์นิเจอร์ รวมทั้งการผลิตซึ่งมีได้แก่ประเภทอื่นที่ขึ้น	130	100	124	95.38	6	4.62	-	-	1	16.67	-	-	-	-	-	-	5	83.33	Manufacture of furniture; manufacturing n.e.c.
37	การผลิตผลิตภัณฑ์เป็นรูปศิลปะ	6	100	6	100	-	-	-	-	-	-	-	-	-	-	-	-	-	-	Recycling

ที่มา : สำนักงานคณะกรรมการส่งเสริมการค้าระหว่างประเทศ กระทรวงพาณิชย์ กรุงเทพมหานคร ได้ใช้สารสนเทศและการสื่อสาร

Source : The 2007 Industrial Census, Chachoengsao Province, National Statistical Office, Ministry of Information and Communication Technology

ตาราง 7.2 จำนวนและร้อยละของสถานประกอบการอุตสาหกรรมผลิต ที่ต่างประเภทร่วมลงทุน อื่นแยกตามประเภทร่วมลงทุนหรือถือหุ้นมากที่สุดเป็นอันดับสาม และหมวดอุตสาหกรรม

TABLE 7.2 NUMBER AND PERCENTAGE OF MANUFACTURING ESTABLISHMENTS WITH FOREIGN INVESTMENT BY THE THIRD COUNTRY WITH HIGHEST SHARE OF INDUSTRY

รหัส Code	หมวดอุตสาหกรรม Industry	จำนวนสถานประกอบการ Number of establishments		ไม่มีการลงทุน No foreign investment		มีการลงทุน With foreign investment		ประเทศร่วมลงทุนหรือถือหุ้นมากที่สุดเป็นอันดับสาม : The third country with highest share holding												Division of industry						
		จำนวน Number	ร้อยละ %	จำนวน Number	ร้อยละ %	จำนวน Number	ร้อยละ %	เกาหลี Japan		ญี่ปุ่น Japan		ไต้หวัน Taiwan		สิงคโปร์ Singapore		จีน China		USA			ประเทศในยุโรป Country in Europe		ประเทศอื่นๆ Other countries			
								จำนวน Number	ร้อยละ %	จำนวน Number	ร้อยละ %	จำนวน Number	ร้อยละ %	จำนวน Number	ร้อยละ %	จำนวน Number	ร้อยละ %	จำนวน Number	ร้อยละ %		จำนวน Number	ร้อยละ %	จำนวน Number	ร้อยละ %	จำนวน Number	ร้อยละ %
	รวม Total	1,854	100	1,752	94.5	102	5.5	1	0.98	-	-	-	-	-	-	-	-	-	-	-	-	-	101	99.02	Total	
15	การผลิตเครื่องดื่มแอลกอฮอล์ Manufacture of food products and beverages	418	100	414	99.04	4	0.96	-	-	-	-	-	-	-	-	-	-	-	-	-	-	-	4	100	Manufacture of food products and beverages	
17	การผลิตสิ่งทอ Manufacture of textiles	146	100	145	99.32	1	0.68	-	-	-	-	-	-	-	-	-	-	-	-	-	-	-	1	100	Manufacture of textiles	
18	การผลิตเครื่องสำอาง Manufacture of wearing apparel, dressing and dyeing of fur	296	100	296	100	-	-	-	-	-	-	-	-	-	-	-	-	-	-	-	-	-	-	-	Manufacture of wearing apparel, dressing and dyeing of fur	
19	การผลิตและกลั่นหนังสัตว์ Tanning and dressing of leather; manufacture of luggage, handbags, saddlery, harness and footwear	35	100	33	94.29	2	5.71	-	-	-	-	-	-	-	-	-	-	-	-	-	-	2	100	Tanning and dressing of leather; manufacture of luggage, handbags, saddlery, harness and footwear		
20	การผลิตไม้และผลิตภัณฑ์ไม้ Manufacture of wood and of products of wood and cork, except furniture; manufacture of articles of straw and plaiting materials	110	100	109	99.09	1	0.91	-	-	-	-	-	-	-	-	-	-	-	-	-	-	-	1	100	Manufacture of wood and of products of wood and cork, except furniture; manufacture of articles of straw and plaiting materials	
21	การผลิตกระดาษและผลิตภัณฑ์กระดาษ Manufacture of paper and paper products	21	100	21	100	-	-	-	-	-	-	-	-	-	-	-	-	-	-	-	-	-	-	-	-	Manufacture of paper and paper products
22	การพิมพ์และงานที่เกี่ยวข้อง Publishing, printing and reproduction of recorded media	41	100	39	95.12	2	4.88	-	-	-	-	-	-	-	-	-	-	-	-	-	-	2	100	Manufacture of coke, refined petroleum products and nuclear fuel		
23	การผลิตผลิตภัณฑ์พลาสติก Manufacture of chemicals and chemical products	7	100	7	100	-	-	-	-	-	-	-	-	-	-	-	-	-	-	-	-	-	-	-	Manufacture of chemicals and chemical products	
24	การผลิตผลิตภัณฑ์ยางและพลาสติก Manufacture of rubber and plastics products	50	100	46	92	4	8	-	-	-	-	-	-	-	-	-	-	-	-	-	-	-	4	100	Manufacture of other non-metallic mineral products	
25	การผลิตผลิตภัณฑ์โลหะ Manufacture of basic metals	77	100	58	75.32	19	24.68	-	-	-	-	-	-	-	-	-	-	-	-	-	-	-	19	100	Manufacture of fabricated metal products, except machinery and equipment	
26	การผลิตเครื่องจักรกล Manufacture of machinery and equipment n.e.c.	72	100	68	94.44	4	5.56	-	-	-	-	-	-	-	-	-	-	-	-	-	-	4	100	Manufacture of office, accounting and computing machinery		
27	การผลิตโลหะขั้นพื้นฐาน Manufacture of electrical machinery and apparatus n.e.c.	37	100	32	86.49	5	13.51	-	-	-	-	-	-	-	-	-	-	-	-	-	-	5	100	Manufacture of radio, television and communication equipment and apparatus		
28	การผลิตผลิตภัณฑ์เหล็ก Manufacture of machinery and equipment n.e.c.	234	100	223	95.3	11	4.7	-	-	-	-	-	-	-	-	-	-	-	-	-	-	11	100	Manufacture of electrical machinery and apparatus n.e.c.		
29	การผลิตเครื่องจักรกลและอุปกรณ์ Manufacture of machinery and equipment n.e.c.	78	100	68	87.18	10	12.82	-	-	-	-	-	-	-	-	-	-	-	-	-	-	10	100	Manufacture of machinery and equipment n.e.c.		
30	การผลิตเครื่องจักรกลและอุปกรณ์ Manufacture of machinery and equipment n.e.c.	4	100	1	25	3	75	-	-	-	-	-	-	-	-	-	-	-	-	-	-	3	100	Manufacture of office, accounting and computing machinery		
31	การผลิตเครื่องจักรกลและอุปกรณ์ Manufacture of machinery and equipment n.e.c.	15	100	10	66.67	5	33.33	-	-	-	-	-	-	-	-	-	-	-	-	-	-	5	100	Manufacture of electrical machinery and apparatus n.e.c.		
32	การผลิตอุปกรณ์และเครื่องจักรกล Manufacture of machinery and equipment n.e.c.	15	100	7	46.67	8	53.33	-	-	-	-	-	-	-	-	-	-	-	-	-	-	8	100	Manufacture of radio, television and communication equipment and apparatus		
33	การผลิตอุปกรณ์และเครื่องจักรกล Manufacture of machinery and equipment n.e.c.	6	100	6	100	-	-	-	-	-	-	-	-	-	-	-	-	-	-	-	-	-	-	-	Manufacture of medical, precision and optical instruments, watches and clocks	
34	การผลิตยานยนต์ Manufacture of motor vehicles, trailers and semi-trailers	46	100	31	67.39	15	32.61	-	-	-	-	-	-	-	-	-	-	-	-	-	-	-	15	100	Manufacture of motor vehicles, trailers and semi-trailers	
35	การผลิตเครื่องจักรกลและอุปกรณ์ Manufacture of machinery and equipment n.e.c.	10	100	8	80	2	20	-	-	-	-	-	-	-	-	-	-	-	-	-	-	2	100	Manufacture of other transport equipment		
36	การผลิตเฟอร์นิเจอร์ Manufacture of furniture; manufacturing n.e.c.	130	100	124	95.38	6	4.62	1	16.67	-	-	-	-	-	-	-	-	-	-	-	-	5	83.33	Manufacture of furniture; manufacturing n.e.c.		
37	การผลิตผลิตภัณฑ์กระดาษรีไซเคิล Recycling	6	100	6	100	-	-	-	-	-	-	-	-	-	-	-	-	-	-	-	-	-	-	-	-	Recycling

ที่มา : สำมะโนอุตสาหกรรม พ.ศ.2550 จังหวัด ชะลียงกา สำนักงานจัดเก็บภาษี กระทรวงเทคโนโลยีสารสนเทศและการสื่อสาร

Source : The 2007 Industrial Census, Chachoengsao Province, National Statistical Office, Ministry of Information and Communication Technology

ตาราง 8 จำนวนและร้อยละของสถานประกอบการอุตสาหกรรมผลิต จำแนกตามการส่งเสริมการลงทุน จากสำนักงานคณะกรรมการส่งเสริมการลงทุน และหมวดอุตสาหกรรม

TABLE 8 NUMBER AND PERCENTAGE OF MANUFACTURING ESTABLISHMENTS BY INVESTMENT PROMOTION FROM BOARD OF INVESTMENT (BOI) AND DIVISION OF INDUSTRY

รหัส Code	หมวดอุตสาหกรรม	จำนวนสถานประกอบการ				การส่งเสริมการลงทุนจากสำนักงานคณะกรรมการส่งเสริมการลงทุน Investment promotion from board of investment (BOI)				Division of industry
		Number of establishments		ร้อยละ		ไม่(No)		มี(Yes)		
		จำนวน Number	ร้อยละ %	จำนวน Number	ร้อยละ %	จำนวน Number	ร้อยละ %			
	รวม	1,954	100	1,650	89	204	11	Total		
15	การผลิตผลิตภัณฑ์อาหารและเครื่องดื่ม	418	100	395	94.5	23	5.5	Manufacture of food products and beverages		
17	การผลิตสิ่งทอ	146	100	138	94.52	8	5.48	Manufacture of textiles		
18	การผลิตเครื่องแต่งกาย รวมทั้งการตกแต่งเสื้อผ้า	296	100	295	99.66	1	0.34	Manufacture of wearing apparel; dressing and dyeing of fur		
19	การปกอกและตกแต่งหนังฟอก รวมทั้งการผลิตกระเป๋าเดินทาง กระเป๋าถือ อานม้า เครื่องเทียมลากและรองเท้า	35	100	31	88.57	4	11.43	Tanning and dressing of leather; manufacture of luggage, handbags, saddlery, harness and footwear		
20	การผลิตไม้และผลิตภัณฑ์จากไม้และไม้ก๊อก ยกเว้น เฟอร์นิเจอร์ รวมทั้งการผลิตสิ่งของที่ทำจากฟางและวัสดุจากสวนอื่นๆ	110	100	109	99.09	1	0.91	Manufacture of wood and of products of wood and cork, except furniture; handbags, saddlery, harness and footwear		
21	การผลิตกระดาษและผลิตภัณฑ์กระดาษ	21	100	19	90.48	2	9.52	Manufacture of paper and paper products		
22	การพิมพ์โฆษณา การพิมพ์ และการทำเส้นเย็บหนังสือ	41	100	40	97.56	1	2.44	Publishing, printing and reproduction of recorded media		
23	การผลิตผลิตภัณฑ์พลาสติก น้ำมันปิโตรเลียมและเชื้อเพลิงปิโตรเลียม	7	100	6	85.71	1	14.29	Manufacture of coke, refined petroleum products		
24	การผลิตเคมีภัณฑ์และผลิตภัณฑ์เคมี	50	100	36	72	14	28	handbags, saddlery, harness and footwear		
25	การผลิตผลิตภัณฑ์ยางและพลาสติก	77	100	50	64.94	27	35.06	Manufacture of chemicals and chemical products		
26	การผลิตผลิตภัณฑ์จากแร่โลหะ	72	100	62	86.11	10	13.89	Manufacture of rubber and plastics products		
27	การผลิตโลหะขั้นมูลฐาน	37	100	27	72.97	10	27.03	Manufacture of other non-metallic mineral products		
28	การผลิตผลิตภัณฑ์ที่ทำจากโลหะประดิษฐ์ ยกเว้นเครื่องจักรและอุปกรณ์	234	100	218	93.16	16	6.84	Manufacture of basic metals		
29	การผลิตเครื่องจักรและอุปกรณ์ ซึ่งมีได้จัดประเภทไว้ในที่อื่น	78	100	64	82.05	14	17.95	Manufacture of fabricated metal products, except machinery and equipment		
30	การผลิตเครื่องจักรส่วนงาน เครื่องทำน้ำแข็ง และเครื่องคำนวณ	4	100	2	50	2	50	Manufacture of machinery and equipment n.e.c.		
31	การผลิตเครื่องจักรและเครื่องอุปกรณไฟฟ้า ซึ่งมีได้จัดประเภทไว้ในที่อื่น	15	100	6	40	9	60	Manufacture of office, accounting and computing machinery		
32	การผลิตอุปกรณ์และเครื่องอุปกรณวิทยุ โทรทัศน์ และการสื่อสาร	15	100	4	26.67	11	73.33	Manufacture of electrical machinery and apparatus n.e.c.		
33	การผลิตอุปกรณ์ที่ใช้ในทางการแพทย์ การวัดความถี่ และอุปกรณ์ที่ใช้ในทางทัศนศาสตร์ นาฬิกา	6	100	5	83.33	1	16.67	Manufacture of radio, television and communication equipment and apparatus		
34	การผลิตยานยนต์ รถพ่วงและรถกึ่งพ่วง	46	100	26	56.52	20	43.48	Manufacture of medical, precision and optical instruments, handbags, saddlery, harness and footwear		
35	การผลิตเครื่องอุปกรณการขนถ่ายสินค้า	10	100	6	60	4	40	Manufacture of motor vehicles, trailers and semi-trailers		
36	การผลิตเฟอร์นิเจอร์ รวมทั้งการผลิตซึ่งมิได้จัดประเภทไว้ในที่อื่น	130	100	105	80.77	25	19.23	Manufacture of other transport equipment		
37	การนำผลิตภัณฑ์กลับมาผลิตเป็นวัตถุดิบใหม่	6	100	6	100	-	-	Manufacture of furniture, manufacturing n.e.c. Recycling		

ที่มา : สำมะโนอุตสาหกรรม พ.ศ.2550 จังหวัด ฉะเชิงเทรา สำนักงานสถิติแห่งชาติ กระทรวงเทคโนโลยีสารสนเทศและการสื่อสาร

Source : The 2007 Industrial Census, Chachoengsao Province, National Statistical Office, Ministry of Information and Communication Technology

ตาราง 9 มูลค่าการส่งออก จำนวนและร้อยละของสถานประกอบการส่งออกผลิตภัณฑ์จำพวกเครื่องจักร และส่วนประกอบ

TABLE 9 VALUE OF EXPORT, NUMBER AND PERCENTAGE OF MANUFACTURING ESTABLISHMENTS BY PERCENTAGE OF EXPORT AND DIVISION OF INDUSTRY

รหัส Code	ประเภทอุตสาหกรรม Industry	จำนวนสถานประกอบการ Number of establishments		รวม Total		สัดส่วนการส่งออก (Percentage of export)										มูลค่าการส่งออก Value of export	Division of industry															
		จำนวน Number	ร้อยละ %	จำนวน Number	ร้อยละ %	<10	10-19	20-29	30-39	40-49	50-59	60-69	70-79	80-89	90-99			100														
1,854	รวม	1,648	88.39	206	11.11	43	20.87	16	7.77	22	10.68	11	5.34	10	4.85	11	5.34	19	9.22	21	10.19	14	6.8	18	8.74	21	10.19	95,006,405,444	Total			
418	อุตสาหกรรมเครื่องจักรกล	393	94.02	25	5.98	4	16	1	4	1	4	2	8	-	-	-	-	3	12	2	8	2	8	4	16	6	24	3,669,834,071	Manufacture of food products and beverages			
146	อุตสาหกรรมสิ่งทอ	138	94.52	8	5.48	1	12.5	1	12.5	-	-	2	25	1	12.5	-	-	-	-	-	-	-	-	-	1	12.5	2	25	1,054,833,511	Manufacture of textiles		
296	อุตสาหกรรมเครื่องจักรกลและยานยนต์	295	99.66	1	0.34	-	-	-	-	-	-	1	100	-	-	-	-	-	-	-	-	-	-	-	-	-	-	-	106,890,218	Manufacture of wearing apparel, dressing and dyeing of fur		
35	อุตสาหกรรมเครื่องจักรกลและยานยนต์	31	88.57	4	11.43	1	2.5	-	-	-	-	-	-	1	2.5	-	-	-	-	-	-	-	-	-	1	2.5	-	-	660,045,916	Tanning and dressing of leather, manufacture of luggage, handbags, saddle/ harness and footwear		
100	อุตสาหกรรมเครื่องจักรกลและยานยนต์	109	99.09	1	0.91	-	-	-	-	-	-	-	-	-	-	-	-	-	-	-	-	-	-	-	-	-	-	-	489,489,415	Manufacture of wood and of products of wood and cork, except furniture; manufacture of articles of straw and plaiting materials		
21	อุตสาหกรรมเครื่องจักรกลและยานยนต์	19	98.48	2	9.52	-	-	-	-	-	-	-	-	-	-	-	-	-	-	-	-	-	-	-	-	-	-	-	468,201,677	Manufacture of paper and paper products		
41	อุตสาหกรรมเครื่องจักรกลและยานยนต์	40	97.56	1	2.44	-	-	-	-	-	-	-	-	-	-	-	-	-	-	-	-	-	-	-	-	-	-	-	23,646,698	Publishing, printing and reproduction of recorded media		
7	อุตสาหกรรมเครื่องจักรกลและยานยนต์	6	85.71	1	14.29	-	-	-	-	-	-	-	-	-	-	-	-	-	-	-	-	-	-	-	-	-	-	-	3,705,200	Manufacture of coke, refined petroleum products and nuclear fuel		
50	อุตสาหกรรมเครื่องจักรกลและยานยนต์	36	72	14	28	7	50	4	28.57	2	14.29	-	-	-	-	-	-	-	-	-	-	-	-	-	-	-	-	-	331,486,012	Manufacture of chemicals and chemical products		
77	อุตสาหกรรมเครื่องจักรกลและยานยนต์	50	64.94	27	35.06	7	25.93	4	14.81	4	14.81	-	-	1	3.7	1	3.7	4	14.81	1	3.7	2	7.41	2	7.41	1	3.7	5,695,839,539	Manufacture of rubber and plastic products			
72	อุตสาหกรรมเครื่องจักรกลและยานยนต์	62	86.11	10	13.89	1	10	-	-	2	20	-	-	-	-	-	-	-	-	-	-	-	-	-	-	-	-	-	1,673,259,240	Manufacture of other non-metallic mineral products		
37	อุตสาหกรรมเครื่องจักรกลและยานยนต์	27	72.79	10	27.03	1	10	-	-	4	40	-	-	2	20	-	-	-	-	-	-	-	-	-	-	-	-	-	315,933,137	Manufacture of basic metals		
234	อุตสาหกรรมเครื่องจักรกลและยานยนต์	217	92.74	17	7.26	1	5.88	2	11.76	2	11.76	2	11.76	3	17.65	1	5.88	1	5.88	1	5.88	3	17.65	-	-	-	-	-	4,640,076,201	Manufacture of fabricated metal products, except machinery and equipment		
78	อุตสาหกรรมเครื่องจักรกลและยานยนต์	64	82.06	14	17.95	4	28.57	1	7.14	-	-	-	-	-	-	-	-	-	-	-	-	-	-	-	-	-	-	-	14,229	Manufacture of machinery and equipment n.e.c.		
4	อุตสาหกรรมเครื่องจักรกลและยานยนต์	2	50	2	50	-	-	-	-	-	-	-	-	-	-	-	-	-	-	-	-	-	-	-	-	-	-	-	1	50	1,487,543,230	Manufacture of electrical machinery and apparatus n.e.c.
15	อุตสาหกรรมเครื่องจักรกลและยานยนต์	6	40	9	60	1	11.11	1	11.11	1	11.11	1	11.11	1	11.11	1	11.11	1	11.11	1	11.11	1	11.11	1	11.11	1	11.11	1	11.11	4,264,613,063	Manufacture of office, accounting and computing machinery	
15	อุตสาหกรรมเครื่องจักรกลและยานยนต์	4	26.67	11	73.33	1	9.09	-	-	2	18.18	-	-	-	-	-	-	-	-	-	-	-	-	-	-	-	-	-	-	20,304,193,305	Manufacture of radio, television and communication equipment and apparatus	
6	อุตสาหกรรมเครื่องจักรกลและยานยนต์	5	83.33	1	16.67	-	-	-	-	-	-	-	-	-	-	-	-	-	-	-	-	-	-	-	-	-	-	-	-	128,308,261	Manufacture of medical, precision and optical instruments, watches and clocks	
46	อุตสาหกรรมเครื่องจักรกลและยานยนต์	27	58.7	19	41.3	6	31.58	1	5.26	-	-	1	5.26	1	5.26	3	15.79	4	21.05	2	10.53	-	-	-	-	-	-	-	-	28,228,742,500	Manufacture of motor vehicles, tractors and semi-trailers	
10	อุตสาหกรรมเครื่องจักรกลและยานยนต์	6	60	4	40	4	100	-	-	-	-	-	-	-	-	-	-	-	-	-	-	-	-	-	-	-	-	-	-	5,533,400	Manufacture of other transport equipment	
130	อุตสาหกรรมเครื่องจักรกลและยานยนต์	105	80.77	25	19.23	4	16	-	-	2	8	1	4	-	-	-	-	-	-	-	-	-	-	-	-	-	-	-	-	2,542,274,084	Manufacture of furniture, manufacturing n.e.c.	
6	อุตสาหกรรมเครื่องจักรกลและยานยนต์	6	100	-	-	-	-	-	-	-	-	-	-	-	-	-	-	-	-	-	-	-	-	-	-	-	-	-	-	-	-	Recycling

ที่มา : สำนักงานการทะเบียนพาณิชย์ กรมการทะเบียนพาณิชย์ กระทรวงพาณิชย์
Source : The 2007 Industrial Census, Chaebongso Province, National Statistical Office, Ministry of Information and Communication Technology

ตาราง 10 จำนวนและร้อยละของสถานประกอบการอุตสาหกรรมผลิต จันทตามประเทศที่มีการส่งผลิตภัณฑ์ไปจำหน่าย และหมวดอุตสาหกรรม

TABLE 10 NUMBER AND PERCENTAGE OF MANUFACTURING ESTABLISHMENTS BY EXPORTED COUNTRY OF PRODUCT AND DIVISION OF INDUSTRY

รหัส Code	หมวดอุตสาหกรรม Division of Industry	จำนวนสถานประกอบการ Number of establishments		ไม่ส่งออกไป No export		ส่งออก Export		ประเทศที่ส่งออกไป Exported country												Division of Industry					
		จำนวน Number	ร้อยละ %	จำนวน Number	ร้อยละ %	จำนวน Number	ร้อยละ %	ญี่ปุ่น Japan		ไต้หวัน Taiwan		สิงคโปร์ Singapore		จีน China		USA		Country in Europe			ประเทศอื่นๆ Other countries				
								จำนวน Number	ร้อยละ %	จำนวน Number	ร้อยละ %	จำนวน Number	ร้อยละ %	จำนวน Number	ร้อยละ %	จำนวน Number	ร้อยละ %	จำนวน Number	ร้อยละ %		จำนวน Number	ร้อยละ %	จำนวน Number	ร้อยละ %	จำนวน Number
	รวม Total	1,854	100	1,648	88.89	206	11.11	7	3.4	56	27.18	12	5.83	6	2.91	6	2.91	21	10.19	35	16.99	63	30.58	Total	
15	การผลิตเครื่องดื่มแอลกอฮอล์ดื่ม	41.8	100	393	94.02	25	5.98	1	4	6	24	-	-	-	3	12	2	8	3	12	10	40	Manufacture of food products and beverages		
17	การผลิตสิ่งทอ	146	100	138	94.52	8	5.48	-	-	1	12.5	-	-	-	-	-	1	12.5	2	25	4	50	Manufacture of textiles		
18	การผลิตเครื่องสำอาง รวมถึงเครื่องสำอางและผลิตภัณฑ์	286	100	295	99.66	1	0.34	-	-	-	-	-	-	-	-	-	-	-	-	-	-	1	100	Manufacture of wearing apparel, dressing and dyeing of fur	
19	การผลิตและกลั่นเนื้อสัตว์ รวมถึงการดัดแปลงสัตว์	35	100	31	88.57	4	11.43	-	-	-	-	-	-	-	-	-	2	50	-	-	-	2	50	Tanning and dressing of leather; manufacture of luggage, handbags, saddlery harness and footwear	
20	การผลิตไม้และผลิตภัณฑ์จากไม้และไม้กั้นสนับ	11.0	100	109	99.09	1	0.91	-	-	-	-	-	-	-	-	-	-	1	100	-	-	-	-	Manufacture of wood and of products of wood and cork, except furniture; manufacture of articles of straw and plaiting materials	
21	การผลิตกระดาษและผลิตภัณฑ์กระดาษ	21	100	19	90.48	2	9.52	-	-	1	50	-	-	-	-	-	-	-	-	-	-	1	50	Manufacture of paper and paper products	
22	การผลิตพลาสติกและผลิตภัณฑ์พลาสติก	41	100	40	97.56	1	2.44	-	-	-	100	-	-	-	-	-	-	-	-	-	-	-	-	Publishing, printing and reproduction of recorded media	
23	การผลิตผลิตภัณฑ์จากปิโตรเลียม	7	100	6	85.71	1	14.29	-	-	-	-	-	-	-	-	-	-	-	-	-	-	1	100	Manufacture of coke, refined petroleum products and nuclear fuel	
24	การผลิตเคมีภัณฑ์และผลิตภัณฑ์	50	100	36	72	14	28	-	-	-	-	-	1	7.14	-	-	1	7.14	1	7.14	11	78.57	Manufacture of chemicals and chemical products		
25	การผลิตผลิตภัณฑ์ยางและพลาสติก	77	100	50	64.94	27	35.06	-	-	12	44.44	5	18.52	-	-	-	2	7.41	2	7.41	6	22.22	Manufacture of rubber and plastics products		
26	การผลิตผลิตภัณฑ์โลหะ	72	100	62	86.11	10	13.89	2	20	1	10	1	10	-	-	3	30	-	-	1	10	2	20	Manufacture of other nonmetallic mineral products	
27	การผลิตโลหะขั้นมูลฐาน	37	100	27	72.97	10	27.03	-	-	4	40	-	-	2	20	-	-	-	-	3	30	1	10	Manufacture of basic metals	
28	การผลิตผลิตภัณฑ์จากโลหะขั้นมูลฐานและอุปกรณ์	234	100	217	92.74	17	7.26	-	-	7	41.18	1	5.88	-	-	1	5.88	1	5.88	4	23.53	3	17.65	Manufacture of fabricated metal products, except machinery and equipment	
29	การผลิตเครื่องจักรและอุปกรณ์ที่ใช้ใช้ประกอบชิ้น	78	100	64	82.05	14	17.95	-	-	2	14.29	1	7.14	-	-	1	7.14	-	-	3	21.43	6	42.86	Manufacture of machinery and equipment n.e.c.	
30	การผลิตเครื่องจักรกลและเครื่องมือช่าง	4	100	2	50	2	50	1	50	1	50	-	-	-	-	-	-	-	-	-	-	-	-	Manufacture of office, accounting and computing machinery	
31	การผลิตเครื่องจักรและอุปกรณ์ไฟฟ้าที่ใช้ใช้ประกอบชิ้น	15	100	6	40	9	60	1	11.11	3	33.33	-	-	-	-	-	-	-	3	33.33	2	22.22	Manufacture of electrical machinery and apparatus n.e.c.		
32	การผลิตอุปกรณ์และอุปกรณ์วิทยุ โทรทัศน์และรายการอื่นๆ	15	100	4	26.67	11	73.33	2	13.33	1	9.09	1	9.09	-	-	2	18.18	2	18.18	2	18.18	3	27.27	Manufacture of radio, television and communication equipment and apparatus	
33	การผลิตอุปกรณ์ที่ใช้ทางการแพทย์	6	100	5	83.33	1	16.67	-	-	-	-	-	-	-	-	-	-	-	-	1	100	-	-	Manufacture of medical, precision and optical instruments, watches and clocks	
34	การผลิตยานยนต์ส่วนบุคคล	46	100	27	58.7	19	41.3	-	-	11	57.89	-	-	-	-	-	1	5.26	4	21.05	3	15.79	Manufacture of motor vehicles, trailers and semi-trailers		
35	การผลิตยานพาหนะส่วนบุคคล	10	100	6	60	4	40	-	-	-	-	-	-	-	1	25	-	-	-	-	-	3	75	Manufacture of other transport equipment	
36	การผลิตเฟอร์นิเจอร์ รวมถึงการผลิตที่ใช้ประกอบชิ้น	130	100	105	80.77	25	19.23	-	-	7	28	1	4	-	-	-	-	7	28	6	24	4	16	Manufacture of furniture; manufacturing n.e.c.	
37	การผลิตผลิตภัณฑ์รีไซเคิล	6	100	6	100	-	-	-	-	-	-	-	-	-	-	-	-	-	-	-	-	-	-	-	Recycling

ที่มา : สำนักงานสารสนเทศ พ.ศ.2550 จังหวัด ฉะเชิงเทรา สำนักงานสถิติแห่งชาติ กระทรวงเทคโนโลยีสารสนเทศและการสื่อสาร

Source : The 2007 Industrial Census, Chachoengsao Province, National Statistical Office, Ministry of Information and Communication Technology

ตาราง 11 มูลค่าการนำเข้าวัตถุดิบหรือวัสดุประกอบผลิตภัณฑ์ที่มาจากต่างประเทศ จำนวนและร้อยละของสถานประกอบการตามภาคผลิตภัณฑ์ อุตสาหกรรมที่ผลิตวัตถุดิบ และในอุตสาหกรรม

TABLE 11 VALUE OF IMPORTED MATERIALS AND COMPONENTS, NUMBER AND PERCENTAGE OF MANUFACTURING ESTABLISHMENTS BY USE OF IMPORTED MATERIALS AND DIVISION OF INDUSTRY

รหัส Code	จำนวนสถานประกอบการ Number of establishments		มูลค่าการนำเข้า Value of imported materials and components												มูลค่าการนำเข้า Total	Division of Industry														
	ไม่มีค่าภาษี No tax		มีค่าภาษี With tax																											
	จำนวน Number	ร้อยละ %	< 10	10-19	20-29	30-39	40-49	50-59	60-69	70-79	80-89	90-99	100																	
15	1,854	100	214	11.54	17	0.94	34	1.85	23	1.25	25	1.36	18	0.98	14	0.76	16	0.87	22	1.20	654	35.3	11	0.6	5,144	278.1	Manufacture of food products and beverages			
16		100	399	95.45	19	4.55	2	0.53	6	3.18	8	42.11	2	10.53	1	5.26	1	5.26	1	5.26	1	5.26	1	5.26	1	5.26	1	5.26	1,198,550,072	Manufacture of food products and beverages
17		100	141	95.38	5	3.42	1	20	1	20	1	20	1	20	1	20	1	20	1	20	1	20	1	20	1	20	1	20	275,994,153	Manufacture of textiles
18		100	295	99.66	1	0.34	1	0.34	1	0.34	1	0.34	1	100	1	100	1	100	1	100	1	100	1	100	1	100	1	100	30,560,216	Manufacture of wearing apparel, dressing and dyeing of fur
19		100	29	82.86	6	17.14	1	3	50	166.7	1	33.33	1	16.67	1	16.67	1	16.67	1	16.67	1	16.67	1	16.67	1	16.67	1	16.67	314,154,862	Tanning and dressing of leather, manufacture of luggage, handbags, saddlery, harness and footwear
20		100	809	99.09	1	0.91	1	100	1	100	1	100	1	100	1	100	1	100	1	100	1	100	1	100	1	100	1	100	5,505,747	Manufacture of wood and products of wood and cork, except furniture; manufacture of articles of straw and plaiting materials
21		100	16	76.19	5	23.81	1	6.25	1	6.25	1	6.25	1	6.25	1	6.25	1	6.25	1	6.25	1	6.25	1	6.25	1	6.25	1	6.25	214,039,904	Manufacture of paper and paper products
22		100	36	87.8	5	12.2	1	2.78	2	5.56	2	5.56	1	2.78	1	2.78	1	2.78	1	2.78	1	2.78	1	2.78	1	2.78	1	2.78	61,308,470	Publishing, printing and reproduction of recorded media
23		100	6	85.71	1	14.29	1	14.29	1	14.29	1	14.29	1	14.29	1	14.29	1	14.29	1	14.29	1	14.29	1	14.29	1	14.29	1	14.29	2,999,400	Manufacture of coke, refined petroleum products and nuclear fuel
24		100	32	64	18	36	2	11.11	5	27.78	2	11.11	3	16.67	1	5.56	1	5.56	1	5.56	1	5.56	1	5.56	1	5.56	1	5.56	899,707,485	Manufacture of chemicals and chemical products
25		100	51	66.23	26	33.27	8	10.26	1	1.27	1	1.27	3	3.77	3	3.77	3	3.77	3	3.77	3	3.77	3	3.77	3	3.77	3	3.77	3,064,546,904	Manufacture of rubber and plastics products
26		100	66	91.67	6	8.33	1	1.33	1	1.33	1	1.33	1	1.33	1	1.33	1	1.33	1	1.33	1	1.33	1	1.33	1	1.33	1	1.33	466,240,865	Manufacture of other non-metallic mineral products
27		100	25	67.57	12	32.43	1	2.63	3	7.89	2	5.26	2	5.26	1	2.63	1	2.63	1	2.63	1	2.63	1	2.63	1	2.63	1	2.63	860,558,022	Manufacture of basic metals
28		100	217	92.74	17	7.26	1	5.88	3	17.65	4	23.53	2	11.76	1	5.88	1	5.88	1	5.88	2	11.76	1	5.88	1	5.88	1	5.88	4,318,536,808	Manufacture of fabricated metal products, except machinery and equipment
29		100	59	75.64	19	24.36	1	5.26	4	21.05	4	21.05	3	15.79	1	5.26	3	15.79	1	5.26	1	5.26	1	5.26	1	5.26	1	5.26	9,985,469,516	Manufacture of machinery and equipment n.e.c.
30		100	1	25	3	75	1	25	1	25	1	25	1	25	1	25	1	25	1	25	1	25	1	25	1	25	1	25	87,664,682	Manufacture of office, accounting and computing machinery
31		100	3	20	12	80	1	6.67	1	6.67	1	6.67	1	6.67	1	6.67	1	6.67	1	6.67	1	6.67	1	6.67	1	6.67	1	6.67	7,957,534,114	Manufacture of electrical machinery and apparatus n.e.c.
32		100	1	6.67	14	93.33	1	6.67	1	6.67	1	6.67	1	6.67	1	6.67	1	6.67	1	6.67	1	6.67	1	6.67	1	6.67	1	6.67	12,086,841,836	Manufacture of radio, television and communication equipment and apparatus
33		100	3	50	3	50	1	16.67	1	16.67	1	16.67	1	16.67	1	16.67	1	16.67	1	16.67	1	16.67	1	16.67	1	16.67	1	16.67	66,578,081	Manufacture of medical, precision and optical instruments, watches and clocks
34		100	22	47.83	24	52.17	1	4.17	8	33.33	1	4.17	7	29.17	1	4.17	2	8.33	1	4.17	2	8.33	1	4.17	1	4.17	1	4.17	19,900,148,977	Manufacture of motor vehicles, trailers and semi-trailers
35		100	9	90	1	10	1	10	1	10	1	10	1	10	1	10	1	10	1	10	1	10	1	10	1	10	1	10	18,312,449	Manufacture of other transport equipment
36		100	114	87.69	16	12.31	1	6.25	1	6.25	1	6.25	1	6.25	1	6.25	1	6.25	1	6.25	2	12.5	1	6.25	1	6.25	1	6.25	646,307,620	Manufacture of furniture, manufacturing n.e.c.
37		100	6	100	1	16.67	1	16.67	1	16.67	1	16.67	1	16.67	1	16.67	1	16.67	1	16.67	1	16.67	1	16.67	1	16.67	1	16.67	Recycling	

ที่มา : สำนักอุตสาหกรรม กรมสถิติพาณิชย์ กระทรวงพาณิชย์ จังหวัดชลบุรี

Source : The 2007 Industrial Census, Chachoengsao Province, National Statistical Office, Ministry of Information and Communication Technology

ตาราง 12 จำนวนและร้อยละของสถานประกอบการอุตสาหกรรมผลิต ยีนตามอัตราการใช้กำลังการผลิตต่อปี 2549 และหมวดอุตสาหกรรม

TABLE 12 NUMBER AND PERCENTAGE OF MANUFACTURING ESTABLISHMENTS BY PERCENTAGE OF CAPACITY UTILIZATION IN 2006 AND DIVISION OF INDUSTRY

รหัส Code	หมวดอุตสาหกรรม Division of Industry	จำนวนที่ใช้กำลังการผลิตปี 2549 Percentage of capacity utilization in 2006												เฉลี่ยตาม- โรงงาน Average per establishment												
		<10		10-19		20-29		30-39		40-49		50-59			60-69		70-79		80-89		90-99		≥ 100			
		จำนวน Number	ร้อยละ %	จำนวน Number	ร้อยละ %	จำนวน Number	ร้อยละ %	จำนวน Number	ร้อยละ %	จำนวน Number	ร้อยละ %	จำนวน Number	ร้อยละ %		จำนวน Number	ร้อยละ %	จำนวน Number	ร้อยละ %	จำนวน Number	ร้อยละ %	จำนวน Number	ร้อยละ %	จำนวน Number	ร้อยละ %		
	รวม Total	1484	100	7	0.35	6	0.32	52	2.81	91	4.92	210	11.32	197	10.63	346	18.66	255	13.74	252	13.61	125	6.74	313	16.89	67.27
15	การผลิตสินค้าอาหารและเครื่องดื่ม Manufacture of food products and beverages	418	100	2	0.48	4	0.96	20	4.85	51	12.18	66	15.76	30	7.24	56	13.49	63	15.14	39	9.42	11	2.71	74	17.76	62
17	การผลิตสิ่งทอ Manufacture of textiles	146	100	-	-	-	-	-	-	2	1.37	8	5.48	14	9.79	31	21.28	23	16.03	26	18.09	8	5.79	32	22.17	73.44
18	การผลิตเครื่องนุ่งห่ม รวมถึงการทอและย้อมเส้นด้าย Manufacture of wearing apparel; dressing and dyeing of fur	296	100	-	-	-	-	22	7.26	-	-	60	20.27	60	20.38	58	19.59	18	6.19	5	1.69	23	7.6	50	17	61.73
19	การผลิตและซ่อมแซมรถจักรยานยนต์และรถจักรยาน Tanning and dressing of leather; manufacture of luggage, handbags, saddlery, harness and footwear	35	100	-	-	-	-	-	-	1	2.86	7	18.86	6	17.71	5	14.29	8	22	4	11.43	2	4.29	3	8.57	62.94
20	การผลิตไม้และผลิตภัณฑ์ไม้และไม้ขัดสน เช่น เฟอร์นิเจอร์ รวมถึงการผลิตสิ่งทอที่ทำจากขนสัตว์และวัสดุเทียมอื่นๆ Manufacture of wood and of products of wood and cork, except furniture; manufacture of articles of straw and plaiting materials	110	100	3	2.27	-	-	-	-	8	7.27	3	2.89	5	4.25	31	28.6	6	5.61	14	12.89	1	0.91	39	35.31	73.36
21	การผลิตกระดาษและผลิตภัณฑ์กระดาษ Manufacture of paper and paper products	21	100	-	-	-	-	-	-	-	-	-	-	4	19.05	1	4.76	7	33.33	5	23.81	1	4.76	3	14.29	73.81
22	การพิมพ์โฆษณา การพิมพ์ และการทำสำเนาสิ่งพิมพ์ Publishing, printing and reproduction of recorded media	41	100	-	-	-	-	-	-	-	-	3	8.29	3	8.29	10	24.39	6	15.61	9	21.46	-	-	9	21.95	72.39
23	การผลิตผลิตภัณฑ์ปิโตรเลียมได้ ผลิตภัณฑ์ที่ได้จากถ่านหิน น้ำมันปิโตรเลียมและเชื้อเพลิงปรมาณู Manufacture of coke, refined petroleum products and nuclear fuel	7	100	-	-	-	-	-	-	5	71.43	-	-	-	-	-	-	1	14.29	1	14.29	-	-	-	-	47.57
24	การผลิตเคมีภัณฑ์และผลิตภัณฑ์ Manufacture of chemicals and chemical products	50	100	-	-	1	2	-	-	2	4	5	10	19	38	16	32	6	12	9	18	3	6	10	20	68.66
25	การผลิตผลิตภัณฑ์พลาสติก Manufacture of rubber and plastics products	77	100	1	1.3	1	1.3	1	1.3	3	3.9	3	3.9	3	3.9	9	11.69	9	11.69	20	25.97	15	19.48	12	15.58	75.17
26	การผลิตผลิตภัณฑ์โลหะ Manufacture of other non-metallic mineral products	72	100	-	-	-	-	-	-	1	1.39	14	18.75	8	10.42	8	11.11	22	29.86	9	11.81	4	5.56	8	11.11	66.4
27	การผลิตโลหะรีดิวซ์ Manufacture of basic metals	37	100	-	-	-	-	-	-	1	2.7	-	-	9	24.32	10	27.03	3	8.11	8	21.62	2	5.41	4	10.81	68.65
28	การผลิตผลิตภัณฑ์จากโลหะผสม Manufacture of fabricated metal products, except machinery and equipment	234	100	1	0.43	-	-	1	0.43	10	4.27	17	7.34	18	7.83	71	30.47	34	14.73	46	19.47	21	9.05	14	5.98	67.18
29	การผลิตเครื่องจักรกลและเครื่องมือ Manufacture of machinery and equipment n.e.c.	78	100	-	-	-	-	-	-	1	1.28	8	10.81	8	9.89	10	12.45	15	19.23	11	14.1	8	10.26	17	21.98	73.78
30	การผลิตเครื่องใช้สำนักงาน เครื่องใช้ทางเดินเท้า และเครื่องใช้ Manufacture of office, accounting and computing machinery	4	100	-	-	-	-	-	-	-	-	-	-	-	-	-	-	-	-	3	75	1	25	-	-	83.75
31	การผลิตเครื่องใช้และเครื่องมือไฟฟ้า Manufacture of electrical machinery and apparatus n.e.c.	15	100	-	-	-	-	1	6.67	1	6.67	-	-	-	-	2	13.33	2	13.33	2	13.33	6	40	1	6.67	75.73
32	การผลิตอุปกรณ์และเครื่องมือทางโทรคมนาคม Manufacture of radio, television and communication equipment and apparatus	15	100	-	-	-	-	2	13.33	-	-	-	-	-	-	1	6.67	3	20	4	26.67	4	26.67	1	6.67	73
33	การผลิตอุปกรณ์ที่ใช้ทางการแพทย์ การวัดความถี่ และอุปกรณ์ที่ใช้ในงานวิทยาศาสตร์ Manufacture of medical, precision and optical instruments, watches and clocks	6	100	-	-	-	-	-	-	-	-	-	-	-	-	1	16.67	1	16.67	2	33.33	1	16.67	1	16.67	80.83
34	การผลิตยานยนต์ รถยนต์และรถจักรยานยนต์ Manufacture of motor vehicles, trailers and semi-trailers	46	100	-	-	-	-	-	-	2	4.35	4	8.7	1	2.17	7	15.22	9	19.57	11	23.91	9	19.57	3	6.52	73.33
35	การผลิตเรือและอากาศยาน Manufacture of other transport equipment	10	100	-	-	-	-	-	-	-	-	1	10	-	-	-	-	1	10	5	50	1	10	2	20	82.3
36	การผลิตสิ่งทอ รวมถึงการผลิตผ้าได้โปรดิวท์ Manufacture of furniture; manufacturing n.e.c.	130	100	-	-	-	-	5	4.13	3	2.56	11	8.27	18	13.72	26	20.07	18	14.2	18	13.85	4	3.08	26	20.13	68.4
37	การผลิตผลิตภัณฑ์จากกระดาษรีไซเคิล Recycling	6	100	-	-	-	-	-	-	-	-	-	-	-	-	-	-	1	16.67	2	33.33	-	-	3	50	88.33

ที่มา : สำนักงานสารสนเทศ พ.ศ.2550 จังหวัด ชะเชิงเทรา สำนักงานสถิติแห่งชาติ กระทรวงเทคโนโลยีสารสนเทศและการสื่อสาร

Source : The 2007 Industrial Census, Chachoengsao Province, National Statistical Office, Ministry of Information and Communication Technology

ภาค 2 ข้อมูลการดำเนินงานของสถานประกอบการ

ตอนที่ 1 ข้อมูลการดำเนินกิจการของสถานประกอบการ
จำแนกตามขนาดของสถานประกอบการ

สารบัญตารางสถิติ

- ตอนที่ 1 ข้อมูลการดำเนินงานกิจการจำแนกตามขนาดของสถานประกอบการ
- ตาราง 1 สถิติมูลฐานอุตสาหกรรมการผลิตในปี 2549 จำแนกตามขนาดของสถานประกอบการ
- ตาราง 2 มูลค่าผลผลิตของสถานประกอบการอุตสาหกรรมการผลิตในปี 2549 จำแนกตามขนาดของสถานประกอบการ
- ตาราง 3 ค่าใช้จ่ายขั้นกลางของสถานประกอบการอุตสาหกรรมการผลิตในปี 2549 จำแนกตามขนาดของสถานประกอบการ
- ตาราง 4 คนทำงานในสถานประกอบการอุตสาหกรรมการผลิตในปี 2549 จำแนกตามสถานภาพการทำงาน เพศ และขนาดของสถานประกอบการ
- ตาราง 5 จำนวนสถานประกอบการอุตสาหกรรมการผลิต จำแนกตามจำนวนวันทำงานต่อสัปดาห์ จำนวนชั่วโมงทำงานเฉลี่ยต่อวันของลูกจ้าง และขนาดของสถานประกอบการ
- ตาราง 6 ค่าตอบแทนแรงงานในปี 2549 จำแนกตามขนาดของสถานประกอบการ
- ตาราง 7 มูลค่าวัตถุดิบและวัสดุประกอบฯ และสินค้าคงเหลือต้นปีและปลายปี 2549 จำแนกตามขนาดของสถานประกอบการ
- ตาราง 8 ส่วนเปลี่ยนแปลงของมูลค่าวัตถุดิบและวัสดุประกอบฯ และสินค้าคงเหลือในปี 2549 จำแนกตามขนาดของสถานประกอบการ
- ตาราง 9 ค่าใช้จ่ายทั้งสิ้นและค่าภาษีมูลค่าเพิ่มสุทธิของสถานประกอบการอุตสาหกรรมการผลิตในปี 2549 จำแนกตามขนาดของสถานประกอบการ
- ตาราง 10 รายรับทั้งสิ้นของสถานประกอบการอุตสาหกรรมการผลิตในปี 2549 จำแนกตามขนาดของสถานประกอบการ
- ตาราง 11 มูลค่าตามบัญชีของสินทรัพย์ถาวรในปี 2549 จำแนกตามขนาดของสถานประกอบการ
- ตาราง 12 มูลค่าสินทรัพย์ถาวรที่เปลี่ยนแปลงระหว่าง มกราคม - ธันวาคม 2549 จำแนกตามขนาดของสถานประกอบการ

ตาราง 1 สถิติฐานอุตสาหกรรมการผลิตในปี 2549 จำแนกตามขนาดของสถานประกอบการ

TABLE 1 SUMMARY OF BASIC STATISTICS FOR MANUFACTURING ESTABLISHMENTS IN 2006 BY SIZE OF ESTABLISHMENT

ขนาดของสถานประกอบการ	จำนวน สถานประกอบการ Number of establishments	จำนวน คนทำงาน Number of persons engaged	ลูกจ้าง จำนวน Employees Number	ค่าตอบแทน แรงงาน Remuneration	(พันบาท In Thousand Baht)			ขนาด สถานประกอบการ Size of establishment
					มูลค่าผลิต ขั้นกลาง Value of gross output	ค่าใช้จ่าย ขั้นกลาง Intermediate consumption	มูลค่าเพิ่ม Value added	
รวม	1,854	104,604	102,493	12,898,110.80	232,509,354.10	170,379,862.70	62,129,491.40	Total
1 - 15 คน	1,357	4,069	2,175	157,548.80	1,653,424.40	1,221,816.20	431,608.20	1 - 15 persons
16 - 25 คน	89	1,772	1,657	149,398.90	1,915,315.60	1,512,706.70	402,608.90	16 - 25 persons
26 - 30 คน	21	588	567	53,336.50	749,384.40	606,969.60	142,414.70	26 - 30 persons
31 - 50 คน	93	3,809	3,764	413,657.40	5,928,693.20	4,454,637.50	1,474,055.70	31 - 50 persons
51 - 200 คน	170	19,067	19,039	2,443,720.40	43,139,821.00	33,512,598.10	9,627,222.90	51 - 200 persons
มากกว่า 200 คน	124	75,299	75,291	9,680,448.70	179,122,715.50	129,071,134.60	50,051,580.90	More than 200 persons

หมายเหตุ : D หมายถึง ตัวเลขที่ไม่เปิดเผย

Note : D means disclosure prohibited.

ที่มา : สำนักอุตสาหกรรม พ.ศ.2550 จังหวัด ฉะเชิงเทรา สำนักงานสถิติแห่งชาติ กระทรวงเทคโนโลยีสารสนเทศและการสื่อสาร

Source : The 2007 Industrial Census, Chachoengsao Province, National Statistical Office, Ministry of Information and Communication Technology

ตาราง 2 มูลค่าผลผลิตของสถานประกอบการอุตสาหกรรมการผลิตในปี 2549 จำแนกตามขนาดของสถานประกอบการ

TABLE 2 VALUE OF GROSS OUTPUT OF MANUFACTURING ESTABLISHMENTS IN 2006 BY SIZE OF ESTABLISHMENT

		(พันบาท In Thousand Baht)									
ขนาดของสถานประกอบการ	จำนวน สถาน- ประกอบการ Number of establishments	รวม Total	มูลค่าขายผลผลิต Sales of goods produced	รายรับจาก การขายสินค้า ที่ซื้อมาจำหน่าย ในสภาพเดิม Sales of goods purchased for resale	รายรับจากการ รับจ้างทำกา ผลิตสินค้า Receipts for contract and commission work	รายรับจากการ ให้บริการบำรุงรักษา ซ่อมแซมและติดตั้ง ให้สถานที่ ประกอบกาอื่น Receipts for repair and installation work etc.	รายรับจากการ ให้เช่าอาคาร ฯลฯ และรายรับอื่น ๆ Receipts for rent on building etc. and other receipts	ส่วนเปลี่ยนแปลง มูลค่าสินค้าคงเหลือ Change in value of stocks of goods	Size of establishment		
										รวม	Total
รวม	1,884	232,509,354.10	224,238,452.00	4,130,278.50	861,751.50	211,664.50	1,420,542.80	1,646,664.80	Total		
1 - 15 คน	1,357	1,653,624.40	1,454,774.40	111,317.20	2,496.10	136.6	1,598.60	83,101.60	1 - 15 persons		
16 - 25 คน	89	1,915,315.60	1,874,269.10	30,829.90	966.8	14,859.30	7,638.10	-13,247.60	16 - 25 persons		
26 - 30 คน	21	749,384.40	714,220.90	15,327.60	200	-	15,780.40	3,855.40	26 - 30 persons		
31 - 50 คน	93	5,928,693.20	5,609,795.30	228,941.70	31,199.50	24,656.70	16,454.20	17,645.70	31 - 50 persons		
51 - 200 คน	170	43,139,821.00	40,435,849.30	1,207,046.40	111,158.10	172,011.90	325,555.50	888,199.70	51 - 200 persons		
มากกว่า 200 คน	124	179,122,715.50	174,149,543.00	2,536,815.70	715,730.90	-	1,053,515.90	667,110.00	More than 200 persons		

หมายเหตุ : D หมายถึงตัวเลขที่ไม่เปิดเผย

Note : D means disclosure prohibited.

ที่มา : สำมะโนอุตสาหกรรม พ.ศ.2550 จังหวัด ฉะเชิงเทรา สำนักงานสถิติแห่งชาติ กระทรวงเทคโนโลยีสารสนเทศและการสื่อสาร

Source : The 2007 Industrial Census, Chachoengsao Province, National Statistical Office, Ministry of Information and Communication Technology

ตาราง 3 ค่าใช้จ่ายขั้นกลางของสถานประกอบการอุตสาหกรรมการผลิตในปี 2549 จำแนกตามขนาดของสถานประกอบการ

TABLE 3 INTERMEDIATE CONSUMPTION OF MANUFACTURING ESTABLISHMENTS IN 2006 BY SIZE OF ESTABLISHMENT

		(พันบาท In Thousand Baht)										
จำนวน สถาน- ประกอบการ	รวม Total	ค่าซื้อวัตถุดิบ และวัสดุประกอบฯ ที่ใช้ในการผลิต	ค่าซื้อพลังงาน และค่าไฟฟ้า ที่ใช้ในการผลิต	ค่าซื้อซ่อมแซมและ บำรุงรักษาสินค้า ที่จำหน่ายให้ลูกค้า	ค่าติดตั้งซ่อมแซมและ บำรุงรักษาเครื่องจักร เครื่องมือ	ค่าซื้อสินค้า ที่ซื้อจากร้านค้า ในสภาพเดิม	ค่าจ้างเหมาขี้ให้ สถานประกอบการ อื่นผลิตสินค้าให้	ค่าใช้จ่ายอื่น ๆ Other expenses	ส่วนเปลี่ยนแปลง มูลค่าวัตถุดิบและ วัสดุประกอบฯ คงเหลือ	Change in value of stocks of materials and components	Total	Size of establishment
จำนวน	1,854	1,402,066,966.90	5,674,835.30	441,714.70	2,236,418.00	3,679,375.90	1,023,851.60	19,061,054.70	1,944,354.40			
1 - 15 คน	1,357	820,281.40	67,504.40	4,656.20	18,659.90	153,957.20	1,030.10	169,930.00	14,202.90			1 - 15 persons
16 - 25 คน	89	1,159,332.20	73,621.70	11,412.80	22,026.70	27,899.10	15,315.70	229,644.00	26,545.40			16 - 25 persons
26 - 30 คน	21	486,026.00	35,990.20	2,720.00	14,199.50	8,728.90	433.6	66,813.60	7,942.20			26 - 30 persons
31 - 50 คน	93	3,478,718.70	174,374.80	17,056.30	51,280.50	165,940.70	9,461.50	674,999.80	117,194.60			31 - 50 persons
51 - 200 คน	170	25,971,484.00	1,542,975.80	115,482.20	631,900.20	1,209,259.50	277,084.00	4,332,444.00	568,031.50			51 - 200 persons
มากกว่า 200 คน	124	108,291,124.80	3,780,368.50	290,387.20	1,498,351.10	2,113,590.60	720,526.80	13,587,223.40	1,210,437.70			More than 200 persons

หมายเหตุ : D หมายถึง ตัวเลขที่ไม่เปิดเผย

Note : D means disclosure prohibited.

ที่มา : สำมะโนอุตสาหกรรม พ.ศ.2550 จังหวัด ฉะเชิงเทรา สำนักงานสถิติแห่งชาติ กระทรวงเทคโนโลยีสารสนเทศและการสื่อสาร

Source : The 2007 Industrial Census, Chachoengsao Province, National Statistical Office, Ministry of Information and Communication Technology

ตาราง 4 คนทำงานในสถานประกอบการอุตสาหกรรมผลิตในปี 2549 จำแนกตามสถานภาพการทำงาน เพศ และขนาดของสถานประกอบการ

TABLE 4 PERSONS ENGAGED IN MANUFACTURING ESTABLISHMENTS IN 2006 BY WORK STATUS, SEX AND SIZE OF ESTABLISHMENT

ขนาดของ สถานประกอบการ	จำนวน สถาน- ประกอบการ	คนทำงานโดยไม่ได้รับค่าจ้าง/ มิมีเดือน						ลูกจ้างในกรรมวิธีการผลิต Operatives						ลูกจ้างอื่น ๆ						
		รวม		ชาย		หญิง		รวม		ชาย		หญิง		รวม		ชาย		หญิง		Size of establishment
		Total	Male	Female	Total	Male	Female	Total	Male	Female	Total	Male	Female	Total	Male	Female	Total	Male	Female	
รวม	1,854	104,604	53,136	51,468	2,111	957	1,154	91,216	46,543	44,673	59,641	33,227	26,414	31,575	13,316	18,259	11,277	5,635	5,642	Total
1 - 15 คน	1,357	4,069	2,232	1,837	1,894	849	1,045	2,025	1,312	713	1,669	1,082	587	356	230	126	150	70	80	1 - 15 persons
16 - 25 คน	89	1,772	1,055	717	115	47	68	1,432	911	521	1,126	698	428	306	213	93	225	97	128	16 - 25 persons
26 - 30 คน	21	588	321	267	21	13	8	464	252	212	281	148	133	183	104	79	103	56	47	26 - 30 persons
31 - 50 คน	93	3,809	2,305	1,504	45	23	22	3,105	1,956	1,149	2,332	1,503	829	773	453	320	659	326	333	31 - 50 persons
51 - 200 คน	170	19,067	10,855	8,212	28	18	10	16,242	9,521	6,721	11,483	7,007	4,476	4,759	2,514	2,245	2,797	1,316	1,481	51 - 200 persons
มากกว่า 200 คน	124	75,299	36,368	38,931	8	7	1	67,948	32,591	35,357	42,750	22,789	19,961	25,198	9,802	15,396	7,343	3,770	3,573	More than 200 persons

ที่มา : สำมะโนอุตสาหกรรม พ.ศ.2550 จังหวัด ชะเชิงเทรา สำนักงานสถิติแห่งชาติ กระทรวงเทคโนโลยีสารสนเทศและการสื่อสาร

Source : The 2007 Industrial Census, Chachoengsao Province, National Statistical Office, Ministry of Information and Communication Technology

ตาราง 5 จำนวนสถานประกอบการอุตสาหกรรมผลิต จำนวนวันทำงานต่อสัปดาห์ จำนวนชั่วโมงทำงานเฉลี่ยต่อวันของลูกจ้าง และขนาดของสถานประกอบการ

TABLE 5 NUMBER OF MANUFACTURING ESTABLISHMENTS BY WORKING DAYS PER WEEK, WORKING HOURS PER DAY OF EMPLOYEES AND SIZE OF ESTABLISHMENT

ขนาดของ สถาน ประกอบการ	จำนวน สถาน ประกอบการ Number of establishments	ลูกจ้างในกรรมวิธีการผลิต Operatives						ลูกจ้างอื่น ๆ Other employees								
		จำนวนวันทำงานต่อสัปดาห์ Number of working days per week		จำนวนชั่วโมงทำงานเฉลี่ยต่อวัน Number of working hours per day		จำนวนวันทำงานต่อสัปดาห์ Number of working days per week		จำนวนชั่วโมงทำงานเฉลี่ยต่อวัน Number of working hours per day		จำนวนวันทำงานต่อสัปดาห์ Number of working days per week		จำนวนชั่วโมงทำงานเฉลี่ยต่อวัน Number of working hours per day				
		1-5	6	7	7-4.ร.	'8-10	'11-12	>12	1-5	6	7	7-4.ร.	'8-10	'11-12	> 12	
รวม	1,854	174	684	67	53	826	47	-	54	340	8	5	384	13	-	Total
1 - 15 คน	1,357	130	252	47	40	388	2	-	6	35	2	2	41	-	-	1 - 15 persons
16 - 25 คน	89	6	74	8	3	83	2	-	4	40	2	-	46	-	-	16 - 25 persons
26 - 30 คน	21	3	15	3	-	21	-	-	1	11	1	1	12	-	-	26 - 30 persons
31 - 50 คน	93	4	87	2	2	84	7	-	5	61	1	-	66	1	-	31 - 50 persons
51 - 200 คน	170	16	148	6	5	143	22	-	18	111	2	1	123	7	-	51 - 200 persons
มากกว่า 200 คน	124	15	108	1	3	107	14	-	20	82	-	1	96	5	-	More than 200 persons

ที่มา : สำนักอุตสาหกรรม พ.ศ.2550 จังหวัด ฉะเชิงเทรา สำนักงานสถิติแห่งชาติ กระทรวงเทคโนโลยีสารสนเทศและการสื่อสาร

Source : The 2007 Industrial Census, Chachoengsao Province, National Statistical Office, Ministry of Information and Communication Technology

ตาราง 6 ค่าตอบแทนแรงงานปี 2549 จำนวนคนขนาดของสถานประกอบการ
TABLE 6 REMUNERATION IN 2006 BY SIZE OF ESTABLISHMENT

ขนาดของ สถาน ประกอบการ	จำนวน สถาน- ประกอบการ	จำนวนผู้จ้าง Number of employees	(พันบาท In Thousand Baht)										ขนาด ของ สถาน ประกอบการ		
			ผู้จ้างในกรรมวิสาหกิจ Operatives					ผู้จ้างอื่น ๆ Other employees							
			รวม Total	ค่าจ้าง Wages, salaries	ค่าล่วงเวลา Overtime bonus etc.	สวัสดิการและผลประโยชน์ตอบแทน Fringe benefits Others	เงินที่สถานประกอบการ จ่ายมอบให้กับผู้จ้าง Employer's contribution to social security	รวม Total	ค่าจ้าง Wages, salaries	ค่าล่วงเวลา Overtime bonus etc.	สวัสดิการและผลประโยชน์ตอบแทน Fringe benefits Others	เงินที่สถานประกอบการ จ่ายมอบให้กับผู้จ้าง Employer's contribution to social security			
รวม	1,854	12,898,110.80	10,433,080.10	7,563,144.00	2,322,030.80	56,973.60	328,420.80	362,510.90	2,465,030.70	1,844,925.30	460,093.40	19,059.20	50,447.90	90,504.90	Total
1 - 15 คน	1,357	157,548.80	138,845.80	127,013.10	4,938.10	5.6	2,151.80	4,737.20	18,703.10	15,370.00	1,932.00	-	381.4	1,019.60	1 - 15 persons
16 - 25 คน	89	149,398.90	117,030.70	101,555.80	7,702.30	80.7	625.8	7,066.10	32,368.20	28,392.80	2,632.00	14	235.6	1,093.80	16 - 25 persons
26 - 30 คน	21	53,336.50	35,915.30	32,009.20	1,895.10	263.3	450	1,297.60	17,421.30	15,617.50	576.5	327.6	139.4	760.2	26 - 30 persons
31 - 50 คน	93	413,657.40	303,849.40	251,339.70	30,477.40	2,162.30	5,370.50	14,499.60	109,807.90	92,595.80	9,886.30	59	1,350.00	5,917.00	31 - 50 persons
51 - 200 คน	170	2,443,720.40	1,839,686.80	1,363,389.00	335,735.90	12,945.00	50,855.70	76,761.30	604,033.60	485,830.60	78,021.90	4,942.20	13,384.10	21,854.90	51 - 200 persons
มากกว่า 200 คน	124	9,680,448.70	7,997,752.10	5,487,857.10	1,941,282.00	41,516.70	268,967.10	258,149.20	1,682,696.60	1,207,118.70	367,044.80	13,716.40	34,957.40	59,859.40	More than 200 persons

หมายเหตุ : D หมายถึง ค่าเลขที่ปิดบัญชี

Note : D means disclosure prohibited.

ที่มา : สำนักอุตสาหกรรม พ.ศ.2550 จังหวัด ฉะเชิงเทรา สำนักงานสถิติแห่งชาติ กระทรวงเทคโนโลยีสารสนเทศและการสื่อสาร

Source : The 2007 Industrial Census, Chachoengsao Province, National Statistical Office, Ministry of Information and Communication Technology

ตาราง 7 มูลค่าวัตถุดิบและวัสดุประกอบฯ และสินค้าคงเหลือต้นปีและปลายปี 2549 อื่นๆตามขนาดของสถานประกอบการ
 TABLE 7 VALUE OF STOCKS AT THE BEGINNING AND THE END OF 2006 BY SIZE OF ESTABLISHMENT

จำนวน สถาน- ประกอบการ Number of establishments	(พันบาท In Thousand Baht)															
	มูลค่า ณ ต้นปี 2549 At the beginning of 2006				มูลค่า ณ ปลายปี 2549 At the end of 2006											
รวม Total	วัตถุดิบ และ วัสดุประกอบฯ Materials and components	สินค้า ระหว่าง ผลิต Work in progress	สินค้า สำเร็จรูป Finished goods	สินค้าที่ซื้อ เข้ามา จำหน่าย สภาพเดิม Goods purchased for resale	รวม Total	วัตถุดิบ และ วัสดุประกอบฯ Materials and components	สินค้า ระหว่าง ผลิต Work in progress	สินค้า สำเร็จรูป Finished goods	สินค้าที่ซื้อ เข้ามา จำหน่าย สภาพเดิม Goods purchased for resale	รวม Total	วัตถุดิบ และ วัสดุประกอบฯ Materials and components	สินค้า ระหว่าง ผลิต Work in progress	สินค้า สำเร็จรูป Finished goods	สินค้าที่ซื้อ เข้ามา จำหน่าย สภาพเดิม Goods purchased for resale	รวม Total	ขนาดของสถานประกอบการ Size of establishment
รวม	32,972,201.50	23,564,280.80	2,953,259.00	6,154,164.60	36,563,220.80	25,508,635.30	3,182,826.00	7,120,881.30	750,878.20	36,563,220.80	25,508,635.30	3,182,826.00	7,120,881.30	750,878.20	36,563,220.80	Total
1 - 15 คน	115,740.70	43,492.80	21,931.00	44,516.60	213,045.30	57,695.80	12,164.90	45,559.60	97,625.10	213,045.30	57,695.80	12,164.90	45,559.60	97,625.10	213,045.30	1 - 15 persons
16 - 25 คน	300,283.30	189,317.10	34,741.60	67,506.00	313,581.20	215,862.60	27,819.90	61,034.60	8,864.10	313,581.20	215,862.60	27,819.90	61,034.60	8,864.10	313,581.20	16 - 25 persons
26 - 30 คน	68,016.20	43,545.20	5,710.20	18,560.90	79,813.80	51,487.40	2,258.70	24,067.10	2,000.60	79,813.80	51,487.40	2,258.70	24,067.10	2,000.60	79,813.80	26 - 30 persons
31 - 50 คน	525,246.70	293,689.90	50,227.40	160,772.80	660,087.10	410,884.60	60,901.30	173,926.70	14,374.40	660,087.10	410,884.60	60,901.30	173,926.70	14,374.40	660,087.10	31 - 50 persons
51 - 200 คน	6,073,418.90	3,453,180.50	975,036.90	1,578,671.10	7,529,650.10	4,021,212.00	1,071,274.50	2,251,075.30	186,088.40	7,529,650.10	4,021,212.00	1,071,274.50	2,251,075.30	186,088.40	7,529,650.10	51 - 200 persons
มากกว่า 200 คน	25,889,495.60	19,541,055.30	1,865,611.80	4,284,137.20	27,767,043.30	20,751,493.00	2,008,406.70	4,565,218.00	441,925.60	27,767,043.30	20,751,493.00	2,008,406.70	4,565,218.00	441,925.60	27,767,043.30	More than 200 persons

หมายเหตุ : D หมายถึง ตัวเลขที่ไม่เปิดเผย

Note : D means disclosure prohibited.

ที่มา : สำมะโนอุตสาหกรรม พ.ศ.2550 จังหวัด ฉะเชิงเทรา สำนักงานสถิติแห่งชาติ กระทรวงเทคโนโลยีสารสนเทศและการสื่อสาร

Source : The 2007 Industrial Census, Chachoengsao Province, National Statistical Office, Ministry of Information and Communication Technology

ตาราง 8 ส่วนเปลี่ยนแปลงของมูลค่าวัตถุดิบและวัสดุประกอบฯ และสินค้าคงเหลือในปี 2549 จำแนกตามขนาดของสถานประกอบการ

TABLE 8 CHANGE IN VALUE OF STOCKS IN 2006 BY SIZE OF ESTABLISHMENT

ขนาดของสถานประกอบการ	จำนวน สถาน- ประกอบการ	รวม Total	ส่วนเปลี่ยนแปลงของมูลค่าวัตถุดิบและวัสดุประกอบฯ และสินค้าคงเหลือ Change in value of stocks				Size of establishment
			วัตถุดิบและ วัสดุประกอบฯ	สินค้าระหว่าง ผลิต	สินค้า สำเร็จรูป	สินค้าที่ซื้อ จำหน่ายในสภาพเดิม	
	Number of establishments		Materials and components	Work in progress	Finished goods	Goods purchased for resale	Total
รวม	1,854	3,591,019.30	1,944,354.40	229,567.10	966,716.70	450,381.10	
1 - 15 คน	1,357	97,304.50	14,202.90	-9,766.20	1,042.90	91,824.80	1 - 15 persons
16 - 25 คน	89	13,297.90	26,545.40	-6,921.70	-6,471.40	145.5	16 - 25 persons
26 - 30 คน	21	11,797.60	7,942.20	-3,451.50	5,506.30	1,800.60	26 - 30 persons
31 - 50 คน	93	134,840.40	117,194.60	10,673.90	13,153.90	-6,182.10	31 - 50 persons
51 - 200 คน	170	1,456,231.20	568,031.50	96,237.60	672,404.10	119,558.00	51 - 200 persons
มากกว่า 200 คน	124	1,877,547.70	1,210,437.70	142,794.90	281,080.80	243,234.20	More than 200 persons

หมายเหตุ : D หมายถึง ตัวเลขที่ไม่เปิดเผย

Note : D means disclosure prohibited.

ที่มา : สำมะโนอุตสาหกรรม พ.ศ.2550 จังหวัด ฉะเชิงเทรา สำนักงานสถิติแห่งชาติ กระทรวงเทคโนโลยีสารสนเทศและการสื่อสาร

Source : The 2007 Industrial Census, Chachoengsao Province, National Statistical Office, Ministry of Information and Communication Technology

ตาราง 9 ค่าใช้จ่ายทั้งสิ้นและค่าภาษีมูลค่าเพิ่มสุทธิของสถานประกอบการผลิตในปี 2549 จำแนกตามขนาดของสถานประกอบการ

TABLE 9 TOTAL EXPENSES AND NET VALUE ADDED TAX OF MANUFACTURING ESTABLISHMENTS IN 2006 BY SIZE OF ESTABLISHMENT

ขนาดของสถานประกอบการ	จำนวนสถานประกอบการ	(ล้านบาท In Thousand Baht)														รวม	Total	ค่าซื้อวัตถุดิบและวัสดุประกอบฯ ที่ใช้ในการผลิต	Purchase of materials and components used in production	ค่าซื้อพลังงานไฟฟ้าที่ใช้ในการผลิต	Cost of electricity used in production	ค่าซื้อเพลิงและค่าไฟฟ้า	ค่าซื้อพลังงานและค่าซื้อเครื่องจักร	Cost of repair and maintenance of machinery and equipment	ค่าซื้อวัตถุดิบที่ซื้อจากหน่วยในสภาพเดิม	Purchase of goods for resale	ค่าจ้างเหมาจ่ายให้สถานประกอบการอื่นผลิตสินค้าให้	Cost of contract and commission work	ค่าใช้จ่ายในการขาย	Cost of sale	ค่าใช้จ่ายในการบริหารและดำเนินงาน	Administrative expense	ค่าใช้จ่ายอื่น ๆ	Other expenses	ค่าภาษีอื่น ๆ	ค่าภาษีมูลค่าเพิ่มสุทธิ	Size of establishment
		จำนวน	ค่าซื้อวัตถุดิบและวัสดุประกอบฯ	ค่าซื้อพลังงานและค่าซื้อเครื่องจักร	ค่าซื้อวัตถุดิบที่ซื้อจากหน่วยในสภาพเดิม	ค่าจ้างเหมาจ่ายให้สถานประกอบการอื่นผลิตสินค้าให้	ค่าใช้จ่ายในการขาย	ค่าใช้จ่ายในการบริหารและดำเนินงาน	ค่าใช้จ่ายอื่น ๆ	ค่าภาษีอื่น ๆ	ค่าภาษีมูลค่าเพิ่มสุทธิ																										
รวม	1,854	192,271,151.40	140,206,966.90	5,674,835.30	441,714.70	2,236,418.00	3,679,375.90	1,023,851.60	4,082,886.50	9,760,005.10	7,398,064.30	7,767,033.10	2,194,441.50	Total																							
1 - 15 คน	1,357	1,264,823.90	820,281.40	67,504.40	4,656.20	18,659.90	153,957.20	1,080.10	53,313.40	126,177.00	14,221.50	5,023.00	20,937.00																						1 - 15 persons		
16 - 25 คน	89	1,602,965.00	1,159,332.20	73,621.70	11,412.80	22,026.70	27,899.10	15,315.70	69,081.20	172,837.10	44,248.60	7,189.90	57,498.70																						16 - 25 persons		
26 - 30 คน	21	630,298.00	486,026.00	35,990.20	2,720.00	14,199.50	8,728.90	433.6	22,062.20	47,014.10	9,634.60	3,488.90	8,000.00																							26 - 30 persons	
31 - 50 คน	93	4,682,921.70	3,478,718.70	174,374.80	17,056.30	51,280.50	165,940.70	9,461.50	178,786.60	471,070.00	126,867.50	9,365.30	89,749.90																							31 - 50 persons	
51 - 200 คน	170	34,762,476.00	25,971,484.00	1,542,975.80	115,482.20	631,900.20	1,209,259.50	277,084.00	877,644.10	2,610,170.30	1,436,988.70	89,487.20	717,964.40																							51 - 200 persons	
มากกว่า 200 คน	124	139,327,666.80	108,291,124.80	3,780,368.50	290,387.20	1,498,351.10	2,113,590.60	720,526.80	2,881,999.00	6,332,736.60	5,766,103.40	7,652,478.90	1,300,291.60																							More than 200 persons	

หมายเหตุ : D หมายถึง ตัวเลขที่ไม่ได้คิด

Note : D means disclosure prohibited.

ที่มา : สำนักอุตสาหกรรม พ.ศ.2550 จังหวัด ฉะเชิงเทรา สำนักงานสถิติแห่งชาติ กระทรวงเทคโนโลยีสารสนเทศและการสื่อสาร

Source : The 2007 Industrial Census, Chachoengsao Province, National Statistical Office, Ministry of Information and Communication Technology

ตาราง 10 รายรับทั้งสิ้นของสถานประกอบการอุตสาหกรรมการผลิตในปี 2549 จำแนกตามขนาดของสถานประกอบการ

TABLE 10 TOTAL RECEIPTS OF MANUFACTURING ESTABLISHMENTS IN 2006 BY SIZE OF ESTABLISHMENT

จำนวน สถานประกอบการ Number of establishments	รวม Total	(พันบาท In Thousand Baht)											รายอื่น ๆ Other receipts	Size of establishment
		มูลค่าขายผลิต Sales of goods produced	รายรับจาก การขายสินค้า ที่ซื้อจากราย ในสภาพเดิม Sales of goods purchased for resale	รายรับจากการ รับจ้างมาทำการ ผลิตสินค้า Receipts for contract and commission work	รายรับจากการ บริการบำรุงรักษา ซ่อมแซม Receipts for repair and installation work done for others	รายรับจากการ ให้เช่าที่ดิน Receipts for rent on land	รายรับจากการให้เช่า อาคาร Receipts for rent on building, vehicle, machinery and equipment	เงินปันผล Dividend	ดอกเบี้ย Interest	กำไรจากการ เปลี่ยนแปลง อัตราแลกเปลี่ยน Gain from currency exchange	กำไรจากการ เปลี่ยนแปลง อัตราแลกเปลี่ยน Gain from currency exchange	รายรับจากการ ขายสินค้า Receipts for rent on building, vehicle, machinery and equipment		
รวม	232,483,954.10	224,238,462.00	4,130,278.50	861,751.50	211,664.50	19,811.30	36,519.10	57,932.30	249,837.80	1,293,683.40	1,384,023.60	Total		
1 - 15 คน	1,572,575.80	1,454,774.40	111,317.20	2,496.10	136.6	-	324	-	2,253.00	-	1,274.60	1 - 15 persons		
16 - 25 คน	1,946,155.40	1,874,269.10	30,829.90	966.8	14,859.30	8,531.50	-	-	4,441.20	4,619.60	7,638.10	16 - 25 persons		
26 - 30 คน	745,985.00	714,220.90	15,327.60	200	-	-	-	-	456.1	-	15,780.40	26 - 30 persons		
31 - 50 คน	5,921,607.20	5,609,795.30	228,041.70	31,199.50	24,656.70	-	5,615.90	-	5,821.20	4,738.50	10,838.30	31 - 50 persons		
51 - 200 คน	42,651,483.60	40,435,849.30	1,207,046.40	111,158.10	172,011.90	2,136.00	7,413.40	-	63,333.20	334,393.20	318,142.10	51 - 200 persons		
มากกว่า 200 คน	179,646,147.10	174,149,543.00	2,536,815.70	715,730.90	-	9,143.80	23,165.80	57,932.30	173,533.20	949,932.10	1,030,350.10	More than 200 persons		

หมายเหตุ : D หมายถึง ตัวเลขที่ไม่เปิดเผย

Note : D means disclosure prohibited.

ที่มา : สำนักอุตสาหกรรม พ.ศ.2550 จังหวัด ฉะเชิงเทรา สำนักงานสถิติแห่งชาติ กระทรวงเทคโนโลยีสารสนเทศและการสื่อสาร

Source : The 2007 Industrial Census, ChaeProvince, National Statistical Office, Ministry of Information and Communication Technology

ตาราง 11 มูลค่าตามบัญชีของสินทรัพย์ถาวรที่มี 2549 จำนวนตามขนาดของสถานประกอบการ

TABLE 11 BOOK VALUE OF FIXED ASSETS IN 2006 BY SIZE OF ESTABLISHMENT

จำนวน สถาน- ประกอบการ	(ล้านบาท In Thousand Baht)										สินทรัพย์ การอื่น ๆ Other fixed assets	สินทรัพย์ การอื่น ๆ Other fixed assets	Size of establishment				
	รวม Total	ที่ดิน Land	อาคาร Building and construction	เครื่องจักร Machinery	ยานพาหนะ Vehicles	เครื่องใช้ สำนักงาน Office appliances	เครื่องมือ อื่นๆ Equipment	สินทรัพย์ การอื่น ๆ Other fixed assets	รวม Total	ที่ดิน Land				อาคาร Building and construction			
รวม	108,811,227.20	12,811,220.20	34,654,340.30	49,978,532.00	3,754,170.60	2,616,732.20	4,192,550.70	863,791.20	120,565,506.70	26,008,112.00	44,801,765.60	40,012,110.90	2,574,274.70	1,840,304.60	3,852,525.30	1,476,413.70	Total
1 - 15 คน	1,525,168.40	314,814.10	511,346.90	380,222.80	269,316.60	20,815.70	28,245.00	407.3	1,595,445.10	313,710.50	390,420.60	385,901.60	254,208.40	21,525.70	28,839.50	818.7	1 - 15 persons
16 - 25 คน	2,972,899.50	386,900.60	790,822.40	1,522,347.50	130,313.00	59,441.40	33,115.10	49,959.60	2,838,948.00	382,036.20	737,705.00	1,465,138.40	114,987.50	55,248.70	32,838.30	50,993.90	16 - 25 persons
26 - 30 คน	269,278.00	74,417.90	98,514.50	38,530.40	27,265.60	4,996.30	5,930.80	202.6	273,858.60	74,309.80	107,284.40	55,029.30	23,552.30	4,556.90	8,924.70	201.3	26 - 30 persons
31 - 50 คน	2,252,387.90	569,351.00	885,125.40	507,769.30	174,270.60	35,120.10	61,483.00	19,268.40	2,388,433.10	569,885.80	883,586.60	617,977.00	192,415.20	38,429.80	66,001.40	20,137.30	31 - 50 persons
51 - 200 คน	16,064,191.80	2,810,631.40	4,771,152.80	6,770,849.60	501,577.70	296,012.80	745,791.60	162,175.80	17,464,684.40	2,992,495.80	5,068,965.40	7,421,847.90	578,506.50	349,712.20	806,935.10	246,221.50	51 - 200 persons
มากกว่า 200 คน	85,726,701.60	8,655,105.20	27,591,278.40	40,738,812.50	2,651,427.00	2,200,345.90	3,317,965.10	571,767.50	96,204,137.60	21,675,673.90	37,613,803.70	30,066,216.60	1,410,604.80	1,370,831.20	2,908,966.40	1,158,040.90	More than 200 persons

หมายเหตุ : D หมายถึง ตัวเลขที่ไม่เปิดเผย

Note : D means disclose prohibited.

ที่มา : สำมะโนอุตสาหกรรม พ.ศ.2550 จังหวัด ฉะเชิงเทรา สำนักงานสถิติแห่งชาติ กระทรวงเทคโนโลยีสารสนเทศและการสื่อสาร

Source : The 2007 Industrial Census, Chachoengsao Province, National Statistical Office, Ministry of Information and Communication Technology

ตาราง 12 มูลค่าสินทรัพย์ถาวรที่เปลี่ยนแปลงระหว่างมกราคม - ธันวาคม 2549 จำนวนตามขนาดของสถานประกอบการ

TABLE 12 VALUE OF FIXED ASSETS CHANGE IN JANUARY - DECEMBER 2006 BY SIZE OF ESTABLISHMENT

ขนาดของสถานประกอบการ Number of establishments	จำนวน สถาน- ประกอบการ Number of establishments	(พันบาท In Thousand Baht)					รวม Total	รวม Total	รวม Total	รวม Total
		มูลค่าสินทรัพย์ ถาวรที่ซื้อหรือ ผลิตขึ้นเอง Value of new or cost producing of fixed assets	มูลค่าสินทรัพย์ ถาวรที่ขาย Value of disposal of fixed assets	มูลค่าสินทรัพย์ ถาวรที่เปลี่ยนแปลง Change in value of fixed assets	ค่าโอน กรรมสิทธิ์ Ownership transfer fee	ค่าโอน กรรมสิทธิ์ Ownership transfer fee				
รวม	1,854	7,266,369.50	1,229,244.10	39,550.60	39,550.60	8,535,164.30	1,229,244.10	39,550.60	39,550.60	
1 - 15 คน	1,357	37,947.00	3,811.20	-	-	41,758.20	3,811.20	-	-	
16 - 25 คน	89	49,177.50	37,944.40	-	-	87,121.80	37,944.40	-	-	
26 - 30 คน	21	30,037.10	-	-	-	30,037.10	-	-	-	
31 - 50 คน	93	144,359.80	7,323.00	-	-	151,682.80	7,323.00	-	-	
51 - 200 คน	170	1,880,915.30	53,259.10	6	6	1,934,180.40	53,259.10	6	6	
มากกว่า 200 คน	124	5,123,932.90	1,126,906.50	39,544.60	39,544.60	6,290,384.00	1,126,906.50	39,544.60	39,544.60	

หมายเหตุ : D หมายถึง ตัวเลขที่ไม่เปิดเผย

Note : D means disclosure prohibited.

ที่มา : สำมะโนอุตสาหกรรม พ.ศ.2550 จังหวัดฉะเชิงเทรา สำนักงานสถิติแห่งชาติ กระทรวงเทคโนโลยีสารสนเทศและการสื่อสาร

Source : The 2007 Industrial Census, Chachoengsao Province, National Statistical Office, Ministry of Information and Communication Technology

ตอนที่ 2 ข้อมูลการดำเนินงานของสถานประกอบการ
จำแนกตามหมวดอุตสาหกรรม

สารบัญตารางสถิติ

- ตอนที่ 2 ข้อมูลการดำเนินงานกิจการจำแนกตามหมวดอุตสาหกรรม
- ตาราง 1 สถิติมูลฐานอุตสาหกรรมการผลิตในปี 2549 จำแนกตามหมวดอุตสาหกรรม
- ตาราง 2 มูลค่าผลผลิตของสถานประกอบการอุตสาหกรรมการผลิตในปี 2549 จำแนกตามหมวดอุตสาหกรรม
- ตาราง 3 ค่าใช้จ่ายขั้นกลางของสถานประกอบการอุตสาหกรรมการผลิตในปี 2549 จำแนกตามหมวดอุตสาหกรรม
- ตาราง 4 คนทำงานในสถานประกอบการอุตสาหกรรมการผลิตในปี 2549 จำแนกตามสถานภาพการทำงาน เพศ และหมวดอุตสาหกรรม
- ตาราง 5 จำนวนสถานประกอบการอุตสาหกรรมการผลิต จำแนกตามจำนวนวันทำงานต่อสัปดาห์ จำนวนชั่วโมงทำงานเฉลี่ยต่อวันของลูกจ้าง และหมวดอุตสาหกรรม
- ตาราง 6 ค่าตอบแทนแรงงานในปี 2549 จำแนกตามหมวดอุตสาหกรรม
- ตาราง 7 มูลค่าวัตถุดิบและวัสดุประกอบฯ และสินค้าคงเหลือต้นปีและปลายปี 2549 จำแนกตามหมวดอุตสาหกรรม
- ตาราง 8 ส่วนเปลี่ยนแปลงของมูลค่าวัตถุดิบและวัสดุประกอบฯ และสินค้าคงเหลือในปี 2549 จำแนกตามหมวดอุตสาหกรรม
- ตาราง 9 ค่าใช้จ่ายทั้งสิ้นและค่าภาษีมูลค่าเพิ่มสุทธิของสถานประกอบการอุตสาหกรรมการผลิตในปี 2549 จำแนกตามหมวดอุตสาหกรรม
- ตาราง 10 รายรับทั้งสิ้นของสถานประกอบการอุตสาหกรรมการผลิตในปี 2549 จำแนกตามหมวดอุตสาหกรรม
- ตาราง 11 มูลค่าตามบัญชีของสินทรัพย์ถาวรในปี 2549 จำแนกตามหมวดอุตสาหกรรม
- ตาราง 12 มูลค่าสินทรัพย์ถาวรที่เปลี่ยนแปลงระหว่าง มกราคม - ธันวาคม 2549 จำแนกตามหมวดอุตสาหกรรม

ตาราง 1 สถิติอุตสาหกรรมภาคการผลิตในปี 2549 จำแนกตามหมวดอุตสาหกรรม

TABLE 1 SUMMARY OF BASIC STATISTICS FOR MANUFACTURING ESTABLISHMENTS IN 2006 BY DIVISION OF INDUSTRY

ชื่อย่อของ สถานประกอบการ Code	จำนวน สถานประกอบการ Number of establishments	จำนวน คนทำงาน Number of persons engaged	จำนวน ลูกจ้าง Number	ค่าตอบแทน แรงงาน Remuneration	(พันบาท In Thousand Baht)			มูลค่าเพิ่ม Value added	Division of Industry
					มูลค่าผลิต ขั้นกลาง Intermediate consumption	มูลค่าเพิ่ม ขั้นกลาง Intermediate consumption	มูลค่าเพิ่ม ขั้นกลาง Intermediate consumption		
	รวม	1,854	104,604	102,493	12,898,110.80	232,809,354.10	170,379,862.70	62,129,491.40	Total
15	การผลิตเครื่องดื่มแอลกอฮอล์และเครื่องดื่ม	418	8,044	7,346	851,133.00	17,958,764.30	13,731,303.00	4,227,461.40	Manufacture of food products and beverages
17	การผลิตสิ่งทอ	1772	12,215	12,039	783,696.10	1,713,714.30	1,080,691.50	633,022.80	Manufacture of textiles
18	การผลิตเครื่องหนัง	296	1,782	1,440	179,488.50	1,068,877.00	740,802.50	328,074.40	Manufacture of wearing apparel, dressing and dyeing of fur
19	การผลิตเครื่องหนังเทียม								Tanning and dressing of leather, manufacture of luggage, handbags, saddlery, harness and footwear
20	การผลิตไม้และผลิตภัณฑ์ไม้	35	1,711	1,658	208,413.90	1,212,072.90	753,921.30	458,151.70	Manufacture of wood and of products of wood and cork, except furniture; manufacture of articles of straw and plaiting materials
21	การผลิตกระดาษและผลิตภัณฑ์กระดาษ	110	1,220	1,068	98,801.20	1,315,337.70	879,224.40	436,113.30	Manufacture of articles of straw and plaiting materials
22	การผลิตเครื่องพิมพ์	21	2,713	2,709	346,815.70	2,575,162.40	1,805,711.80	769,450.60	Manufacture of paper and paper products
23	การผลิตผลิตภัณฑ์พลาสติก	41	574	530	72,232.90	517,754.10	353,727.00	164,027.10	Publishing, printing and reproduction of recorded media
24	การผลิตเครื่องจักรกล	7	56	51	7,762.30	67,816.20	41,463.30	26,352.90	Manufacture of coke, refined petroleum products and nuclear fuel
25	การผลิตผลิตภัณฑ์โลหะ	50	2,749	2,704	391,385.00	5,887,189.60	4,167,321.60	1,719,868.00	Manufacture of chemicals and chemical products
26	การผลิตโลหะขั้นมูลฐาน	77	11,892	11,846	1,732,188.00	18,440,671.50	11,901,106.60	6,539,564.90	Manufacture of rubber and plastics products
27	การผลิตโลหะขั้นกลาง	72	4,013	3,941	468,257.50	4,986,094.90	3,470,570.10	1,515,524.90	Manufacture of other non-metallic mineral products
28	การผลิตโลหะขั้นขั้นสูง	37	1,651	1,622	209,923.40	2,705,260.00	1,933,947.00	771,313.10	Manufacture of basic metals
29	การผลิตเครื่องจักรกลและอุปกรณ์	234	7,440	7,198	927,577.80	20,612,964.50	15,933,494.30	4,679,470.10	Manufacture of fabricated metal products, except machinery and equipment
30	การผลิตเครื่องจักรกลและอุปกรณ์	78	8,029	7,985	922,707.50	27,385,729.60	20,139,105.40	7,246,624.20	Manufacture of machinery and equipment n.e.c.
31	การผลิตเครื่องจักรกลและอุปกรณ์	4	1,861	1,861	284,638.70	2,323,077.30	1,566,219.30	756,858.00	Manufacture of office, accounting and computing machinery
32	การผลิตอุปกรณ์และเครื่องจักรกล	15	8,397	8,392	1,497,338.00	20,363,433.30	15,420,351.70	4,943,081.60	Manufacture of electrical machinery and apparatus n.e.c.
33	การผลิตอุปกรณ์และเครื่องจักรกล	15	8,826	8,826	1,134,529.50	34,711,763.30	25,466,458.40	9,245,304.90	Manufacture of radio, television and communication equipment and apparatus
34	การผลิตเครื่องมือวัด	6	399	397	73,678.20	369,125.40	238,088.10	131,037.30	Manufacture of medical, precision and optical instruments, watches and clocks
35	การผลิตยานยนต์	46	11,932	11,923	1,799,961.30	60,222,565.00	44,575,269.50	15,647,295.50	Manufacture of motor vehicles, trailers and semi-trailers
36	การผลิตเฟอร์นิเจอร์	10	1,910	1,908	184,446.20	2,617,178.50	1,994,466.60	622,711.90	Manufacture of other transport equipment
37	การผลิตผลิตภัณฑ์พลาสติก	130	7,123	6,991	717,221.70	5,440,545.00	4,179,981.50	1,260,563.50	Manufacture of furniture; manufacturing n.e.c.
		6	67	59	5,914.40	14,257.20	6,637.80	7,619.40	Recycling

หมายเหตุ : D หมายถึง ค่าเลขที่ไม่มีขีด

Note : D means disclosure prohibited.

ที่มา : ชณะในอุตสาหกรรม พ.ศ.2550 จังหวัด ฉะเชิงเทรา สำนักงานสถิติแห่งชาติ กระทรวงเทคโนโลยีสารสนเทศและการสื่อสาร

Source : The 2007 Industrial Census, Chachoengsao Province, National Statistical Office, Ministry of Information and Communication Technology

ตาราง 2 มูลค่าผลิตภัณฑ์มวลรวมภาคอุตสาหกรรมภาคการผลิตในปี 2549 จำแนกตามหมวดอุตสาหกรรม
TABLE 2 VALUE OF GROSS OUTPUT OF MANUFACTURING ESTABLISHMENTS IN 2006 BY DIVISION OF INDUSTRY

รหัส Code	หมวดอุตสาหกรรม Establishments	จำนวน สถาน- ประกอบ การ Number of establishments	รวม Total	(พันบาท ใน Thousand Baht)										ส่วนที่เปลี่ยนแปลง มูลค่าสินค้าคงเหลือ Change in value of stocks of goods	Division of Industry
				มูลค่าขายผลิต Sales of goods produced	ขายสินค้า ที่ซื้อเข้ามา Sales of goods purchased for resale	รับซื้อ สินค้า ผลิต Receipts for contract and commission work	รับซื้อ บริการ ซ่อม ติดตั้ง Receipts for repair and installation work etc.	รับซื้อ บริการ ซ่อม ติดตั้ง Receipts for repair and installation work etc.	รับซื้อ บริการ ซ่อม ติดตั้ง Receipts for repair and installation work etc.	รับซื้อ บริการ ซ่อม ติดตั้ง Receipts for repair and installation work etc.	รับซื้อ บริการ ซ่อม ติดตั้ง Receipts for repair and installation work etc.	รับซื้อ บริการ ซ่อม ติดตั้ง Receipts for repair and installation work etc.	รับซื้อ บริการ ซ่อม ติดตั้ง Receipts for repair and installation work etc.		
		1,854	232,509,354.10	224,238,452.00	4,130,278.50	86,175.50	211,664.50	1,420,542.80	1,646,664.80	Total					
15	การผลิตสินค้าอาหารและเครื่องดื่ม	418	17,938,764.30	17,369,683.30	342,058.90	10,250.00	2,374.30	54,105.80	180,292.00	Manufacture of food products and beverages					
17	การผลิตสิ่งทอ	146	1,713,714.30	1,556,485.20	13,231.70	494	-	2,179,23.30	-74,419.80	Manufacture of textiles					
18	การผลิตเครื่องหนัง วัสดุพลาสติกและยาง	296	1,068,877.00	1,061,822.20	-	918.2	-	705.8	5,430.80	Manufacture of wearing apparel, dressing and dyeing of fur					
19	การผลิตเครื่องหนัง วัสดุพลาสติกและยาง	35	1,212,072.90	1,177,638.80	281.9	560.4	-	26,450.80	71,411.0	Tanning and dressing of leather, manufacture of luggage, handbags, saddlery, harness and footwear					
20	การผลิตเครื่องหนัง วัสดุพลาสติกและยาง	110	1,315,337.70	1,264,750.50	-	117.1	-	884.4	49,585.70	Manufacture of wood and of products of wood and cork, except furniture; manufacture of articles of straw and plaiting materials					
21	การผลิตกระดาษและผลิตภัณฑ์กระดาษ	21	2,575,162.40	2,464,719.80	41,658.00	19,399.10	-	13,144.80	36,240.60	Manufacture of paper and paper products					
22	การผลิตสิ่งพิมพ์ การพิมพ์ และการทำสิ่งพิมพ์	41	517,754.10	513,357.10	-	135	-	3,224.60	1,037.50	Publishing, printing and reproduction of recorded media					
23	การผลิตเหล็กกล้า เหล็กหล่อ และเหล็กกล้า	7	67,816.20	49,178.80	-	10.5	19,222.20	-	-595.3	Manufacture of coke, refined petroleum products and nuclear fuel					
24	การผลิตเหล็กกล้า เหล็กหล่อ และเหล็กกล้า	50	5,887,189.60	5,490,563.90	321,122.10	1,200.00	1,086.60	34,505.70	38,713.30	Manufacture of chemicals and chemical products					
25	การผลิตเครื่องจักรกลและยานยนต์	77	18,440,671.50	17,758,450.00	430,605.60	53,966.90	3,034.10	115,570.30	79,044.60	Manufacture of rubber and plastics products					
26	การผลิตเครื่องจักรกลและยานยนต์	72	4,986,094.90	4,887,689.40	2,850.00	22,080.00	-	85,120.30	-11,644.70	Manufacture of other non-metallic mineral products					
27	การผลิตโลหะขั้นพื้นฐาน	37	2,705,260.00	2,668,063.60	1,214.20	-	-	13,037.20	22,955.00	Manufacture of basic metals					
28	การผลิตเครื่องจักรกลและยานยนต์	234	20,612,964.50	19,076,098.00	699,668.80	61,700.30	171,219.50	131,506.70	472,771.20	Manufacture of fabricated metal products, except machinery and equipment					
29	การผลิตเครื่องจักรกลและยานยนต์	78	27,385,729.60	26,205,606.40	284,631.70	48.6	14,677.80	75,807.10	804,958.00	Manufacture of machinery and equipment n.e.c.					
30	การผลิตเครื่องจักรกลและยานยนต์	4	2,323,077.30	2,306,315.10	-	-	-	10,856.40	5,905.80	Manufacture of office, accounting and computing machinery					
31	การผลิตเครื่องจักรกลและยานยนต์	15	20,363,433.30	20,210,721.60	3,788.60	9,193.10	-	54,801.30	84,928.70	Manufacture of electrical machinery and apparatus n.e.c.					
32	การผลิตเครื่องจักรกลและยานยนต์	15	34,711,763.30	32,841,459.10	1,353,083.90	457,295.40	-	56,086.60	3,838.20	Manufacture of radio, television and communication equipment and apparatus					
33	การผลิตเครื่องจักรกลและยานยนต์	6	369,125.40	365,745.10	-	204	-	62.9	3,113.40	Manufacture of medical, precision and optical instruments, watches and clocks					
34	การผลิตยานยนต์ รถแทรกเตอร์ รถบรรทุก	46	60,222,565.00	59,097,867.40	580,901.10	107,913.20	-	507,202.40	-71,319.10	Manufacture of motor vehicles, trailers and semi-trailers					
35	การผลิตเครื่องอุปโภคบริโภค	10	2,617,178.50	2,612,769.10	-	-	-	165.8	4,243.60	Manufacture of other transport equipment					
36	การผลิตเครื่องอุปโภคบริโภค	130	5,440,545.00	5,245,220.40	55,182.00	116,265.80	50	19,382.60	4,444.10	Manufacture of furniture, manufacturing n.e.c.					
37	การผลิตเครื่องอุปโภคบริโภค	6	14,257.20	14,257.20	-	-	-	-	-	Recycling					

หมายเหตุ : D หมายถึง ตัวเลขที่ไม่เปิดเผย

Note : D means disclosure prohibited.

ที่มา : สำมะโนอุตสาหกรรม พ.ศ.2550 จังหวัด ฉะเชิงเทรา สำนักงานสถิติแห่งชาติ กระทรวงเทคโนโลยีสารสนเทศและการสื่อสาร

Source : The 2007 Industrial Census, Chachoengsao Province, National Statistical Office, Ministry of Information and Communication Technology

ตาราง 3 ค่าใช้จ่ายขั้นกลางของสถานประกอบการอุตสาหกรรมรายอุตสาหกรรมในปี 2549 จําแนกตามหมวดอุตสาหกรรม

TABLE 3 INTERMEDIATE CONSUMPTION OF MANUFACTURING ESTABLISHMENTS IN 2006 BY DIVISION OF INDUSTRY

รหัส Code	ประเภทอุตสาหกรรม Establishments	จำนวน สถาน- ประกอบการ Number of establishments	รวม Total	(พันบาท In Thousand Baht)										ส่วนเกิน/ขาด Change in value of stocks of materials and components	Division of industry
				ค่าซื้อวัตถุดิบ และวัสดุประกอบ ที่ซื้อในการผลิต Purchasing of materials and components	ค่าซื้อวัตถุดิบ และค่าใช้เพื่อ ที่ซื้อในการผลิต Cost of fuels, cost of electricity used in production	ค่าซื้อวัตถุดิบ และค่าใช้เพื่อ ที่ซื้อในการผลิต Cost of repair and maintenance of goods of machinery	ค่าซื้อวัตถุดิบ และค่าใช้เพื่อ ที่ซื้อในการผลิต Cost of repair and maintenance of goods of machinery	ค่าซื้อวัตถุดิบ และค่าใช้เพื่อ ที่ซื้อในการผลิต Cost of repair and maintenance of goods of machinery	ค่าซื้อวัตถุดิบ และค่าใช้เพื่อ ที่ซื้อในการผลิต Cost of repair and maintenance of goods of machinery	ค่าซื้อวัตถุดิบ และค่าใช้เพื่อ ที่ซื้อในการผลิต Cost of repair and maintenance of goods of machinery	ค่าซื้อวัตถุดิบ และค่าใช้เพื่อ ที่ซื้อในการผลิต Cost of repair and maintenance of goods of machinery	ค่าซื้อวัตถุดิบ และค่าใช้เพื่อ ที่ซื้อในการผลิต Cost of repair and maintenance of goods of machinery	ค่าซื้อวัตถุดิบ และค่าใช้เพื่อ ที่ซื้อในการผลิต Cost of repair and maintenance of goods of machinery		
		1,854	170,379,862.70	140,206,966.90	5,674,855.30	44,174.70	2,236,418.00	3,679,375.90	1,023,851.60	19,060,047.70	1,944,354.40	Total			
15	การผลิตผลิตภัณฑ์อาหารและเครื่องดื่ม	418	13,731,303.00	10,520,199.60	716,579.10	32,876.10	2,184,236.60	317,458.30	-	2,104,605.50	178,842.30	Manufacture of food products and beverages			
17	การผลิตสิ่งทอ	146	1,080,691.50	782,069.50	55,858.70	2,397.70	30,924.60	11,780.00	4,111.40	229,386.60	35,837.10	Manufacture of textiles			
18	การผลิตเครื่องหนัง	296	740,802.50	587,060.40	25,486.80	2,881.50	6,493.80	-	-	102,256.70	-16,623.40	Manufacture of wearing apparel, dressing and dyeing of fur			
19	การผลิตและตกแต่งเครื่องหนัง	35	753,921.30	611,014.70	35,066.70	252.9	16,163.10	3,168.90	31,351.20	117,133.20	60,229.50	Tanning and dressing of leather; manufacture of luggage, handbags, saddlery harness and footwear			
20	การผลิตไม้และผลิตภัณฑ์จากไม้											Manufacture of wood and of products of wood and cork, except furniture; manufacture of articles of straw and plaiting materials			
21	การผลิตกระดาษและผลิตภัณฑ์กระดาษ	110	879,224.40	928,473.60	104,135.20	1,178.40	41,399.90	4,248.70	-	84,915.80	285,127.20	Manufacture of paper and paper products			
22	การผลิตพลาสติก	21	1,805,711.80	1,186,031.20	199,048.10	770.1	62,348.70	40,668.30	-	280,279.80	-36,585.70	Manufacture of rubber and plastics products			
23	การผลิตเครื่องใช้ไฟฟ้า	41	353,727.00	157,700.60	271,87.70	11,071.40	34,622.00	-	-	119,445.80	-3,699.50	Publishing, printing and reproduction of recorded media			
24	การผลิตเครื่องใช้ไฟฟ้า	7	41,463.30	17,457.40	1,437.50	-	1,437.50	-	-	22,540.10	1,409.20	Manufacture of coke, refined petroleum products and nuclear fuel			
25	การผลิตผลิตภัณฑ์จากพลาสติก	50	41,673,321.60	2,735,720.40	184,830.30	5,197.80	48,837.80	313,538.10	-	901,848.30	22,651.00	Manufacture of chemicals and chemical products			
26	การผลิตผลิตภัณฑ์จากพลาสติก	77	11,901,006.60	8,746,789.90	786,587.70	92,603.50	332,511.10	87,056.50	138,338.00	1,817,203.10	99,983.20	Manufacture of rubber and plastics products			
27	การผลิตโลหะขั้นพื้นฐาน	72	3,470,570.10	2,243,015.30	357,720.90	13,948.80	73,541.00	2,110.90	1,595.70	791,131.10	12,493.60	Manufacture of other non-metallic mineral products			
28	การผลิตผลิตภัณฑ์จากโลหะขั้นพื้นฐาน	37	1,933,947.00	1,605,526.70	88,957.50	514.9	29,969.50	1,400.00	1,397.40	215,839.30	9,658.30	Manufacture of basic metals			
29	การผลิตเครื่องใช้ไฟฟ้า	234	15,933,494.30	13,236,015.80	300,763.70	7,071.10	154,294.80	674,806.50	352,237.10	1,317,434.10	189,248.80	Manufacture of fabricated metal products, except machinery and equipment			
30	การผลิตเครื่องใช้ไฟฟ้า	78	20,139,105.40	17,474,667.00	330,261.70	101,411.10	133,626.00	489,528.10	107,504.60	1,419,191.80	-82,915.30	Manufacture of machinery and equipment n.e.c.			
31	การผลิตเครื่องใช้ไฟฟ้า	4	1,566,219.30	1,182,169.80	60,787.60	-	65,634.40	-	-	263,947.30	6,378.80	Manufacture of office, accounting and computing machinery			
32	การผลิตเครื่องใช้ไฟฟ้า	15	15,420,351.70	12,593,641.50	420,509.30	35,499.00	101,631.30	5,727.20	111,920.20	2,342,467.50	19,104.30	Manufacture of electrical machinery and apparatus n.e.c.			
33	การผลิตเครื่องใช้ไฟฟ้า	15	25,466,458.40	23,666,898.50	245,913.10	51,309.40	98,374.10	1,113,509.30	33,107.30	1,261,797.50	982,480.90	Manufacture of radio, television and communication equipment and apparatus			
34	การผลิตเครื่องใช้ไฟฟ้า	6	238,988.10	99,217.20	50,922.50	5,376.00	15,159.80	-	11,600.00	52,651.80	-3,160.60	Manufacture of medical, precision and optical instruments, watches and clocks			
35	การผลิตเครื่องใช้ไฟฟ้า	46	44,575,269.50	37,192,782.90	1,269,336.40	62,587.80	666,753.60	572,903.10	141,978.10	4,742,736.80	73,809.10	Manufacture of motor vehicles, trailers and semi-trailers			
36	การผลิตเครื่องใช้ไฟฟ้า	10	1,994,466.60	1,592,792.30	178,311.40	5,500.00	48,752.40	-	11,740.20	133,799.20	-23,571.00	Manufacture of other transport equipment			
37	การผลิตเครื่องใช้ไฟฟ้า	130	4,179,981.50	3,063,255.00	155,940.70	9,267.50	55,422.60	41,372.00	76,590.20	739,700.00	-38,973.50	Manufacture of furniture; manufacturing n.e.c.			
		6	6,637.80	4,467.30	1,192.60	-	32.4	-	-	745.5	-200	Recycling			

หมายเหตุ: D หมายถึง ค่าเฉลี่ยไม่มีข้อมูล
 Note : D means disclosure prohibited.
 ที่มา : สำมะโนอุตสาหกรรม พ.ศ.2550 จังหวัด ฉะเชิงเทรา สำนักงานสถิติจังหวัด กระทรวงมหาดไทย สำนักงานคณะกรรมการกฤษฎีกา
 Source : The 2007 Industrial Census, Chachoengsao Province, National Statistical Office, Ministry of Information and Communication Technology

ตาราง 4 คนทำงานในสถานประกอบการอุตสาหกรรมการผลิตในปี 2549 จำแนกตามสถานภาพทางแรงงาน เพศ และหมวดอุตสาหกรรม

TABLE 4 PERSONS ENGAGED IN MANUFACTURING ESTABLISHMENTS IN 2006 BY WORK STATUS, SEX AND DIVISION OF INDUSTRY

รหัส Code	หมวดอุตสาหกรรม Division of industry	จำนวน สถาน- ประกอบ Number of establishments	คนที่จ้างโดยผู้ว่าจ้าง Employed workers						ผู้ปฏิบัติงานที่มีฝีมือ Unskilled labour						ผู้ปฏิบัติงานไม่มีฝีมือ Operatives						ผู้อื่น Other employees						Division of industry
			รวม Total		ชาย Male		หญิง Female		รวม Total		ชาย Male		หญิง Female		รวม Total		ชาย Male		หญิง Female		รวม Total		ชาย Male		หญิง Female		
			รวม Total	ชาย Male	หญิง Female	รวม Total	ชาย Male	หญิง Female	รวม Total	ชาย Male	หญิง Female	รวม Total	ชาย Male	หญิง Female	รวม Total	ชาย Male	หญิง Female	รวม Total	ชาย Male	หญิง Female	รวม Total	ชาย Male	หญิง Female	รวม Total	ชาย Male	หญิง Female	
			รวม Total	ชาย Male	หญิง Female	รวม Total	ชาย Male	หญิง Female	รวม Total	ชาย Male	หญิง Female	รวม Total	ชาย Male	หญิง Female	รวม Total	ชาย Male	หญิง Female	รวม Total	ชาย Male	หญิง Female	รวม Total	ชาย Male	หญิง Female	รวม Total	ชาย Male	หญิง Female	
15	การผลิตเครื่องดื่มและเครื่องดื่ม Manufacture of food products and beverages	1,854	104,604	53,136	51,468	2,111	957	1,154	91,216	46,543	44,673	59,641	33,227	26,414	31,875	13,316	18,259	11,277	5,635	5,642	Total	Manufacture of food products and beverages					
17	การผลิตสิ่งทอ Manufacture of textiles	418	8,044	4,314	3,730	698	307	390	5,887	3,237	2,650	4,153	2,471	1,683	1,733	766	967	1,460	770	690	Total	Manufacture of textiles					
18	การผลิตเครื่องนุ่งห่มจากผ้าไหมและเส้นใยสังเคราะห์ Manufacture of wearing apparel, dressing and dyeing of fur	146	12,215	4,495	7,720	176	16	161	11,913	4,413	7,500	1,546	404	1,442	10,367	4,009	6,358	126	67	59	Total	Manufacture of wearing apparel, dressing and dyeing of fur					
19	การทอและตกแต่งสิ่งทอจากผ้าไหมและเส้นใยสังเคราะห์ Tanning and dressing of leather, manufacture of luggage, handbags, saddlery harness and footwear	296	1,782	248	1,535	342	40	302	1,298	170	1,128	1,269	159	1,110	29	11	18	142	38	104	Total	Tanning and dressing of leather, manufacture of luggage, handbags, saddlery harness and footwear					
20	การผลิตไม้และผลิตภัณฑ์จากไม้และผลิตภัณฑ์จากไม้ Manufacture of wood and of products of wood and cork, except furniture; manufacture of articles of straw and plaiting materials	35	1,711	692	1,019	54	20	33	1,500	617	883	1,263	508	755	237	109	128	158	158	55	103	Total	Manufacture of wood and of products of wood and cork, except furniture; manufacture of articles of straw and plaiting materials				
21	การผลิตกระดาษและผลิตภัณฑ์กระดาษ Manufacture of paper and paper products	110	1,220	625	595	152	76	76	981	506	475	813	433	380	168	73	95	88	88	44	44	Total	Manufacture of paper and paper products				
22	การพิมพ์และสิ่งพิมพ์ Publishing, printing and reproduction of recorded media	21	2,713	1,279	1,434	4	2	2	2,411	1,125	1,286	1,143	560	583	1,268	565	703	298	152	146	Total	Publishing, printing and reproduction of recorded media					
23	การผลิตผลิตภัณฑ์ปิโตรเลียม Manufacture of coke, refined petroleum products	41	574	389	185	44	22	22	451	334	117	263	172	91	188	162	26	79	33	46	Total	Manufacture of coke, refined petroleum products					
24	ยานยนต์และชิ้นส่วนยานยนต์ Manufacture of motor vehicles, trailers and semi-trailers	7	56	36	20	5	5	-	31	24	7	30	23	7	1	1	-	20	7	13	Total	Manufacture of motor vehicles, trailers and semi-trailers					
25	การผลิตเครื่องจักรกล Manufacture of machinery and equipment n.e.c.	59	2,749	1,337	1,412	45	20	25	2,077	1,018	1,059	1,529	728	801	548	290	258	627	299	328	Total	Manufacture of machinery and equipment n.e.c.					
26	การผลิตสิ่งทอจากใยสังเคราะห์ Manufacture of other non-metallic mineral products	77	11,892	5,455	6,437	46	27	19	10,305	4,711	5,594	5,626	3,315	2,311	4,679	1,296	3,383	1,541	717	824	Total	Manufacture of other non-metallic mineral products					
27	การผลิตโลหะขั้นพื้นฐาน Manufacture of basic metals	72	4,013	2,851	1,162	72	52	20	3,609	2,650	959	2,498	1,885	613	1,111	745	367	332	169	163	Total	Manufacture of basic metals					
28	การผลิตเครื่องจักรกลและอุปกรณ์ Manufacture of fabricated metal products, except machinery and equipment	37	1,651	995	656	29	19	10	1,442	881	561	1,247	764	483	195	117	78	180	95	85	Total	Manufacture of fabricated metal products, except machinery and equipment					
29	การผลิตเครื่องจักรกลและอุปกรณ์ Manufacture of machinery and equipment n.e.c.	234	7,440	5,004	2,436	242	219	23	6,003	4,080	1,923	4,118	2,940	1,178	1,885	1,140	745	1,195	705	490	Total	Manufacture of machinery and equipment n.e.c.					
30	การผลิตเครื่องจักรกลและอุปกรณ์ Manufacture of office, accounting and computing machinery	78	8,029	4,749	3,280	45	40	5	7,125	4,228	2,897	5,330	3,295	2,035	1,295	933	862	860	482	378	Total	Manufacture of office, accounting and computing machinery					
31	การผลิตเครื่องจักรกลและอุปกรณ์ Manufacture of electrical machinery and apparatus n.e.c.	4	1,861	459	1,402	-	-	-	1,735	410	1,325	1,554	356	1,198	181	54	127	126	49	77	Total	Manufacture of electrical machinery and apparatus n.e.c.					
32	การผลิตอุปกรณ์การสื่อสาร Manufacture of radio, television and communication equipment and apparatus	15	8,397	2,099	6,298	5	5	-	6,915	1,512	5,403	5,267	1,346	3,921	1,648	166	1,482	1,477	582	895	Total	Manufacture of radio, television and communication equipment and apparatus					
33	การผลิตอุปกรณ์การวัด Manufacture of optical, precision and optical instruments, watches and clocks	15	8,826	4,736	4,090	-	-	-	8,428	4,572	3,856	8,118	4,486	3,622	310	86	224	398	164	234	Total	Manufacture of optical, precision and optical instruments, watches and clocks					
34	การผลิตยานยนต์ส่วนบุคคล Manufacture of motor vehicles, trailers and semi-trailers	6	399	337	62	2	2	-	396	335	61	390	335	55	6	-	6	1	-	1	Total	Manufacture of motor vehicles, trailers and semi-trailers					
35	การผลิตเครื่องจักรกลและอุปกรณ์ Manufacture of other transport equipment	46	11,932	8,788	3,144	9	6	3	10,429	7,897	2,532	8,718	6,751	1,967	1,711	1,146	565	1,494	885	609	Total	Manufacture of other transport equipment					
36	การผลิตเฟอร์นิเจอร์ Manufacture of furniture, manufacturing n.e.c.	10	1,910	1,172	738	2	2	-	1,658	1,062	596	1,114	696	418	544	366	178	230	108	142	Total	Manufacture of furniture, manufacturing n.e.c.					
37	การผลิตผลิตภัณฑ์รีไซเคิล Recycling	130	7,123	3,052	4,071	132	76	57	6,567	2,763	3,804	3,611	1,589	2,022	2,846	1,174	1,782	424	214	210	Total	Recycling					
		6	67	24	43	8	2	6	57	21	36	42	13	29	15	8	7	2	1	1	Total						

ที่มา : สำนักข้อมูลทางสถิติ กระทรวงพาณิชย์ สำนักงานสถิติแห่งชาติ กระทรวงเทคโนโลยีสารสนเทศและการสื่อสาร
Source : The 2007 Industrial Census, Chachoengsao Province, National Statistical Office, Ministry of Information and Communication Technology

ตาราง 5 จำนวนสถานประกอบการอุตสาหกรรมผลิต จัดแยกตามจำนวนวันที่ทำงานต่อสัปดาห์ จำนวนชั่วโมงทำงานเฉลี่ยต่อวันของลูกจ้าง และหมวดอุตสาหกรรม

TABLE 5 NUMBER OF MANUFACTURING ESTABLISHMENTS BY WORKING DAYS PER WEEK, WORKING HOURS PER DAY OF EMPLOYEES AND DIVISION OF INDUSTRY

รหัส Code	หมวดอุตสาหกรรม	จำนวน				ลูกจ้างในกรรมวิสาหกิจ Operatives				ลูกจ้างอื่นๆ Other employees				division of industry			
		สถานประกอบการ		จำนวนวันที่ทำงานต่อสัปดาห์		จำนวนชั่วโมงทำงานเฉลี่ยต่อวัน		จำนวนวันที่ทำงานต่อสัปดาห์		จำนวนชั่วโมงทำงานเฉลี่ยต่อวัน		จำนวนวันที่ทำงานต่อสัปดาห์					
		Number of establishments	1-5	6	7	7-40.0	'8-10	'11-12	>12	1-5	6	7	7-40.0		'8-10	'11-12	>12
	รวม	1,854	174	684	67	53	82.6	47	-	54	340	8	5	384	13	-	Total
15	การผลิตเครื่องจักรและเครื่องมือ	418	73	114	38	28	193	4	-	3	51	6	2	57	1	-	Manufacture of food products and beverages
17	การผลิตสิ่งทอ	146	5	16	-	-	16	4	-	1	7	-	-	8	-	-	Manufacture of textiles
18	การผลิตเครื่องแต่งกาย รวมทั้งการผลิตเครื่องหนัง	296	11	18	8	-	36	-	-	1	6	-	-	7	-	-	Manufacture of wearing apparel; dressing and dyeing of fur
19	การผลิตเครื่องหนังและรองเท้า	35	-	17	2	-	17	1	-	-	7	-	-	7	-	-	Tanning and dressing of leather; manufacture of luggage, handbags, saddlery, harness and footwear
20	การผลิตไม้และผลิตภัณฑ์จากไม้และไม้กอก ไม้แปรรูป รวมทั้งการผลิตเฟอร์นิเจอร์ที่ทำจากไม้และวัสดุจากไม้	110	1	24	4	-	28	-	-	-	12	1	-	13	-	-	Manufacture of wood and of products of wood and cork, except furniture; manufacture of articles of straw and plaiting materials
21	การผลิตกระดาษและผลิตภัณฑ์กระดาษ	21	-	20	1	-	18	3	-	-	15	-	-	14	1	-	Manufacture of paper and paper products
22	การผลิตหมึกและเครื่องพิมพ์	41	3	16	-	-	20	-	-	-	5	-	-	5	-	-	Publishing, printing and reproduction of recorded media
23	การผลิตผลิตภัณฑ์จากปิโตรเลียมและเชื้อเพลิงปิโตรเลียม	7	-	2	-	-	2	-	-	1	1	-	-	2	-	-	Manufacture of coke, refined petroleum products and nuclear fuel
24	การผลิตเคมีภัณฑ์และผลิตภัณฑ์	50	8	31	1	4	35	1	-	10	14	1	2	23	-	-	Manufacture of chemicals and chemical products
25	การผลิตพลาสติกและพลาสติก	77	7	60	3	-	56	14	-	6	44	-	-	47	3	-	Manufacture of rubber and plastics products
26	การผลิตผลิตภัณฑ์จากแร่โลหะ	72	17	42	-	1	55	3	-	2	24	-	1	25	-	-	Manufacture of other non-metallic mineral products
27	การผลิตโลหะขั้นพื้นฐาน	37	2	28	-	-	27	3	-	4	11	-	-	13	2	-	Manufacture of basic metals
28	การผลิตเหล็กกล้าที่ทำจากโลหะบริสุทธิ์ รวมทั้งเครื่องจักรและอุปกรณ์	234	17	124	6	10	132	5	-	3	46	-	-	48	1	-	Manufacture of fabricated metal products, except machinery and equipment
29	การผลิตเครื่องจักรและอุปกรณ์ ที่มีใช้ตั้งประเภทไว้ในที่อื่น	78	6	45	6	2	53	1	-	4	25	-	-	28	1	-	Manufacture of machinery and equipment n.e.c.
30	การผลิตเครื่องจักรส่วนงาน เครื่องทำน้ำเย็น และเครื่องอำนวยความสะดวก	4	1	3	-	-	4	-	-	1	1	-	-	2	-	-	Manufacture of office, accounting and computing machinery
31	การผลิตเครื่องจักรและเครื่องอุปโภคไฟฟ้า ที่มีใช้ตั้งประเภทไว้ในที่อื่น	15	6	8	-	1	10	3	-	10	4	-	-	14	-	-	Manufacture of electrical machinery and apparatus n.e.c.
32	การผลิตอุปกรณ์และเครื่องอุปโภควิทยุ โทรทัศน์ และการสื่อสาร	15	3	12	-	2	13	-	-	2	8	-	-	10	-	-	Manufacture of radio, television and communication equipment and apparatus
33	การผลิตอุปกรณ์ที่ใช้ในทางการแพทย์ การวัดความถี่ และอุปกรณ์ที่ใช้ในทางทัศนศาสตร์ นาฬิกา	6	1	5	-	-	6	-	-	-	1	-	-	1	-	-	Manufacture of medical, precision and optical instruments, watches and clocks
34	การผลิตยานยนต์ รถนั่งและรถบรรทุก	46	6	38	-	4	38	2	-	6	30	-	-	34	2	-	Manufacture of motor vehicles, trailers and semi-trailers
35	การผลิตเครื่องอุปโภคการขนส่งอื่นๆ	10	-	8	-	-	8	-	-	-	8	-	-	8	-	-	Manufacture of other transport equipment
36	การผลิตเฟอร์นิเจอร์ รวมทั้งการผลิตเครื่องมือใช้ตั้งประเภทไว้ในที่อื่น	130	8	52	-	1	56	3	-	-	20	-	-	18	2	-	Manufacture of furniture; manufacturing n.e.c.
37	การผลิตผลิตภัณฑ์จากพลาสติกเป็นวัสดุรีไซเคิล	6	-	3	-	-	3	-	-	-	1	-	-	1	-	-	Recycling

ที่มา : สำนักอุตสาหกรรม พ.ศ.2550 จังหวัด ฉะเชิงเทรา สำนักงานสถิติแห่งชาติ กระทรวงเทคโนโลยีสารสนเทศและการสื่อสาร
 Source : The 2007 Industrial Census, Chachoengsao Province, National Statistical Office, Ministry of Information and Communication Technology

ตาราง 6 ค่าตอบแทนแรงงานในปี 2549 จำนวนตามอุตสาหกรรม

TABLE 6 REMUNERATION IN 2006 BY DIVISION OF INDUSTRY

รหัส Code	ประเภท ประเภทอุตสาหกรรม Number of establishments	จำนวน จำนวนพนักงาน Number of employees	รวม Total	อุตสาหกรรมบริการ (Thousand Baht)				อุตสาหกรรมอื่น (Thousand Baht)				District of Industry				
				จำนวน จำนวนพนักงาน Number of employees	รวม Total	ค่าจ้าง เงินเดือน Wages salaries	ค่าจ้าง โบนัส Overtime bonus etc.	ค่าจ้าง โบนัส Overtime bonus etc.	ค่าจ้าง โบนัส Overtime bonus etc.	ค่าจ้าง โบนัส Overtime bonus etc.	ค่าจ้าง โบนัส Overtime bonus etc.					
15	1,854	102,493	12,898,110.80	10,433,000.10	7,263,144.00	2,322,600.80	56,973.60	328,230.80	362,510.90	2,465,030.70	1,844,925.30	460,095.40	19,099.20	50,447.90	90,504.90	Total
16	418	7,346	851,133.00	584,850.30	479,242.50	63,524.00	8,206.40	13,297.80	20,578.70	266,282.20	223,944.10	25,544.60	1,637.20	3,053.70	11,688.20	Manufacture of food products and beverages
17	146	12,039	783,696.10	763,242.10	573,869.10	61,662.70	1,090.10	86,902.10	40,218.10	20,654.00	16,366.00	578	-	91.6	3,418.30	Manufacture of textiles
18	286	1,440	179,488.50	143,690.20	113,148.30	19,764.30	-	250	5,223.60	35,398.30	30,001.30	4,570.90	-	-	1,226.10	Manufacture of wearing apparel, dressing and dyeing of fur
19																Tanning and dressing of leather; manufacture of luggage, handbags, saddlery harness and footwear
20	35	1,638	208,413.90	177,306.40	135,665.60	33,902.70	1,813.80	32.9	5,894.50	31,105.50	23,845.80	3,449.70	478.1	2,600.90	2,600.90	Manufacture of wood and of products of wood and cork, except furniture; manufacture of articles of straw and plaiting materials
21	1,068	98,801.20	84,730.30	76,836.10	2,247.90	65.4	1,581.80	3,999.10	3,999.10	14,070.90	12,846.80	276.5	12.4	100.5	834.6	Manufacture of paper and paper products
22	21	2,709	346,815.70	263,526.50	205,579.60	51,884.50	141.4	927.6	4,983.40	83,289.20	54,509.20	26,277.60	-	170	2,332.40	Publishing, printing and reproduction of recorded media
23	41	530	72,232.90	56,270.60	48,264.20	4,240.30	-	1,611.70	2,154.40	15,982.30	13,901.60	1,212.50	-	161	687.3	Manufacture of coke, refined petroleum products and nuclear fuel
24	7	51	7,762.20	3,298.50	2,432.90	72.1	-	23.4	121.2	4,463.80	3,230.30	1,096.70	-	10.4	126.4	Manufacture of chemicals and chemical products
25	50	2,704	391,385.00	246,620.10	183,897.20	44,489.30	848.6	6,502.20	10,822.80	144,764.80	106,489.10	27,419.00	671.8	5,254.40	4,930.60	Manufacture of rubber and plastics products
26	77	11,846	1,732,188.00	1,346,437.10	909,836.60	359,239.90	5,753.30	33,047.10	38,560.10	385,759.90	294,906.10	63,637.50	2,679.00	10,314.00	14,214.40	Manufacture of other non-metallic mineral products
27	72	3,941	468,257.50	391,838.40	286,283.50	81,218.50	1,308.50	6,851.00	16,176.90	76,419.10	58,034.10	14,579.40	410	432.2	2,963.40	Manufacture of basic metals
28	37	1,622	209,232.40	168,566.90	101,482.30	43,692.20	4,154.10	11,361.40	7,872.90	41,256.50	33,867.90	4,814.90	302.7	1,156.70	1,214.40	Manufacture of machinery and equipment
29	234	7,198	927,577.80	703,502.10	516,610.20	140,388.90	3,843.70	7,687.20	33,972.10	224,075.70	184,758.80	25,341.40	1,641.40	3,219.00	9,115.10	Manufacture of machinery and equipment n.e.c.
30	78	7,985	922,707.50	721,445.40	554,982.30	128,918.40	676.7	13,926.20	22,941.90	201,262.10	159,066.20	29,909.60	1,479.30	4,844.40	5,942.50	Manufacture of electrical machinery and apparatus n.e.c.
31	4	1,861	284,638.70	259,506.70	127,535.20	70,957.30	195.1	52,923.90	7,890.30	25,138.00	17,514.10	5,846.60	120.2	781.4	875.7	Manufacture of office, accounting and computing machinery
32	15	8,392	1,497,338.00	1,081,308.50	619,673.10	396,689.50	12,967.90	14,989.20	34,073.70	415,942.60	258,898.50	138,006.70	6,155.80	2,245.00	10,636.50	Manufacture of metal machinery and apparatus n.e.c.
33	15	8,826	1,134,829.50	1,048,106.50	796,698.50	201,265.40	2,551.80	11,773.30	35,885.60	86,443.00	58,999.50	17,486.00	347	7,323.40	2,187.00	Manufacture of metal, precision and communication equipment and apparatus
34	6	397	75,678.20	73,802.70	49,342.90	15,119.90	4,000.00	2,000.00	2,638.80	175.5	168	-	-	-	7.5	Manufacture of medical, precision and optical instruments, watches and clocks
35	46	11,923	1,799,961.30	1,525,130.80	986,227.50	447,693.60	5,127.40	46,413.10	39,667.20	274,830.40	200,154.90	52,323.60	2,392.90	9,833.70	10,123.30	Manufacture of motor vehicles, trailers and semi-trailers
36	10	1,908	184,446.20	146,598.20	116,231.10	24,057.60	714.4	1,840.60	3,754.40	37,888.00	32,773.60	2,767.60	478.5	254.1	1,571.20	Manufacture of other transport equipment
37	130	6,991	717,221.70	637,826.80	466,962.60	127,438.00	3,414.90	14,413.30	25,496.00	79,394.90	60,341.20	14,542.60	-	719.2	3,791.90	Manufacture of furniture; manufacturing n.e.c.
38	6	59	5,914.40	5,612.00	5,344.80	-	-	-	267.2	302.4	288	-	-	-	14.4	Recycling

หมายเหตุ : D หมายถึง จำนวนที่ไม่ได้ถือ

Note : D means disclosure prohibited.

ที่มา : สำมะโนอุตสาหกรรม พ.ศ.2550 จังหวัด 충청บวรา สำนักงานสถิติจังหวัด บขชวรภวภทว บขชวรภทว บขชวรภทว

Source : The 2007 Industrial Census, Chuehengsuang Province, National Statistical Office, Ministry of Information and Communication Technology

ตาราง 7 มูลค่าวัตถุดิบและวัสดุประกอบฯ และสินค้าคงเหลือต้นปีและปลายปี 2549 อุตสาหกรรมหมวดอุตสาหกรรม

TABLE 7 VALUE OF STOCKS AT THE BEGINNING AND THE END OF 2006 BY DIVISION OF INDUSTRY

รหัส Code	หมวดอุตสาหกรรม Number of establishments	(หน่วยบาท ใน Thousand Baht)										Division of Industry	
		มูลค่า ณ ต้นปี 2549 At the beginning of 2006					มูลค่า ณ ปลายปี 2549 At the end of 2006						
		รวม Total	วัตถุดิบ และ วัสดุประกอบฯ Materials and components for resale	สินค้า ระหว่าง ผลิต Work in progress	สินค้า สำเร็จรูป Finished goods	สินค้า ที่ซื้อ เข้ามา เพื่อ จำหน่าย Goods purchased for resale	รวม Total	วัตถุดิบ และ วัสดุประกอบฯ Materials and components for resale	สินค้า ระหว่าง ผลิต Work in progress	สินค้า สำเร็จรูป Finished goods	สินค้า ที่ซื้อ เข้ามา เพื่อ จำหน่าย Goods purchased for resale		
รวม	1,854	32,972,201.50	23,564,280.80	2,953,259.00	6,154,164.60	300,497.10	36,563,220.80	25,508,635.30	3,182,856.00	7,120,881.30	750,878.20	Total	
15	การผลิตสัตว์อาหารและเครื่องดื่ม	418	2,390,266.80	1,300,177.60	524,567.70	551,366.40	14,155.10	2,749,401.20	1,479,019.90	601,526.50	649,337.00	19,517.70	Manufacture of food products and beverages
17	การผลิตสิ่งทอ	146	692,261.20	141,078.40	327,183.40	219,078.60	4,920.80	653,678.50	176,915.50	321,930.20	149,332.80	5,500.00	Manufacture of textiles
18	การผลิตเครื่องแต่งกาย รวมทั้งการตกแต่งและย้อมสีขนสัตว์	296	955,602.20	49,971.80	19,334.60	26,253.70	-	84,367.50	33,348.40	28,126.90	22,892.20	-	Manufacture of wearing apparel; dressing and dyeing of fur
19	การผลิตเครื่องใช้ไฟฟ้า รวมทั้งการผลิตและเป็นกิจการ	35	206,700.50	89,141.50	29,013.50	86,923.40	1,622.20	274,071.10	149,371.00	33,256.30	88,532.90	2,910.90	Tanning and dressing of leather; manufacture of luggage, handbags, saddlery, harness and footwear
20	การผลิตไม้และผลิตภัณฑ์จากไม้และไม้ก๊อก ไม้กวาด ไม้กวาด ไม้กวาด	110	640,745.30	478,211.40	3,268.10	159,265.80	-	975,458.20	763,338.60	5,499.60	204,877.70	1,742.40	Manufacture of wood and of products of wood and cork, except furniture; manufacture of articles of straw and plaiting materials
21	การผลิตกระดาษและผลิตภัณฑ์กระดาษ	21	1,54,743.10	80,101.30	14,792.20	56,409.70	3,440.00	154,418.10	43,535.60	24,227.80	83,054.70	3,600.00	Manufacture of paper and paper products
22	การผลิตเครื่องใช้สำนักงาน เครื่องใช้สำนักงาน เครื่องใช้สำนักงาน	41	32,398.20	29,342.30	-	3,055.90	-	29,736.20	25,642.80	90.4	4,002.90	-	Publishing, printing and reproduction of recorded media
23	การผลิตผลิตภัณฑ์จากหิน กระจก กระจก กระจก กระจก	7	6,101.20	3,832.70	-	2,268.50	-	6,915.20	5,241.90	-	1,673.20	-	Manufacture of coke, refined petroleum products and nuclear fuel
24	การผลิตเครื่องใช้พลาสติกและผลิตภัณฑ์พลาสติก	50	722,385.90	395,225.20	54,596.10	257,651.20	14,913.40	783,750.30	417,876.20	41,021.10	227,454.60	97,398.40	Manufacture of chemicals and chemical products
25	การผลิตผลิตภัณฑ์จากยาง ไม้ก๊อก ไม้ก๊อก ไม้ก๊อก ไม้ก๊อก	77	1,747,148.90	829,845.80	410,147.90	452,127.50	55,027.60	1,926,176.70	929,829.00	465,256.70	453,437.80	77,653.20	Manufacture of rubber and plastics products
26	การผลิตผลิตภัณฑ์จากแร่โลหะ	72	362,332.60	149,745.10	20,383.50	191,993.40	210.6	363,181.50	162,238.70	16,489.00	183,843.20	610.6	Manufacture of other non-metallic mineral products
27	การผลิตโลหะขั้นมูลฐาน	37	255,454.30	126,492.40	44,997.70	83,964.20	0	288,067.70	136,150.70	36,772.10	115,144.90	0	Manufacture of basic metals
28	การผลิตเครื่องใช้ทางกลและเครื่องใช้ทางกล	234	2,753,813.00	1,708,136.50	266,232.20	777,747.10	697.2	3,414,833.10	1,897,385.40	295,718.60	1,098,568.50	123,160.70	Manufacture of fabricated metal products, except machinery and equipment
29	การผลิตเครื่องจักรและอุปกรณ์ ซึ่งใช้ประกอบการค้าปลีก	78	2,482,063.50	1,539,161.80	267,751.60	644,144.80	31,005.30	3,204,106.30	1,456,246.50	259,181.00	1,208,583.90	280,094.90	Manufacture of machinery and equipment n.e.c.
30	การผลิตเครื่องจักรสำนักงาน เครื่องใช้บัญชี และเครื่องสำนักงาน	4	125,090.40	99,888.30	22,560.00	2,642.00	-	137,374.90	106,267.10	17,916.20	13,191.70	-	Manufacture of office, accounting and computing machinery
31	การผลิตเครื่องจักรและเครื่องอุปโภคบริโภค ซึ่งมิได้จัดประเภทไว้ในที่อื่น	15	1,540,933.20	1,101,165.90	207,714.20	231,545.50	507.6	1,816,906.20	1,292,210.30	322,358.90	199,916.90	2,420.30	Manufacture of electrical machinery and apparatus n.e.c.
32	การผลิตอุปกรณ์และเครื่องอุปโภคบริโภค โทรทัศน์ และการสื่อสาร	15	4,375,271.70	2,389,292.80	91,974.70	1,733,959.20	160,045.00	5,361,560.80	3,371,743.70	105,412.00	1,760,632.20	123,772.90	Manufacture of radio, television and communication equipment and apparatus
33	การผลิตอุปกรณ์ที่ใช้ในทางการแพทย์ การวัดความถี่ และอุปกรณ์ที่ใช้ในทางวิทยาศาสตร์ นาฬิกา	6	311,655.50	30,186.70	365.9	612.9	-	31,118.20	27,026.10	410.5	3,681.70	-	Manufacture of medical, precision and optical instruments, watches and clocks
34	การผลิตยานยนต์ รถพ่วงและรถแทรกเตอร์	46	13,577,938.90	12,531,589.40	502,696.80	538,407.10	5,245.50	13,580,428.90	12,605,398.60	441,409.70	524,906.80	8,713.80	Manufacture of motor vehicles, trailers and semi-trailers
35	การผลิตเครื่องอุปโภคบริโภคขนส่ง	10	63,140.80	43,633.40	7,837.10	11,670.40	-	43,813.40	20,062.40	15,422.80	8,328.20	-	Manufacture of other transport equipment
36	การผลิตเฟอร์นิเจอร์ รวมทั้งการผลิตซึ่งได้จัดประเภทไว้ในที่อื่น	130	717,186.20	447,560.40	137,841.80	123,077.40	8,706.60	683,556.80	409,486.90	150,799.70	119,487.70	3,782.40	Manufacture of furniture; manufacturing n.e.c.
37	การผลิตผลิตภัณฑ์เป็นวัสดุรีไซเคิล	6	500	500	-	-	-	300	300	-	-	-	Recycling

หมายเหตุ : D หมายถึง ตัวเลขที่ไม่เปิดเผย
Note : D means disclosure prohibited.

ที่มา : ส่วนทะเบียนอุตสาหกรรม พ.ศ.2550 จังหวัด ชะเชิงเขตรา
Source : The 2007 Industrial Census, Chachoengsao Province, Ministry of Information and Communication Technology

ตาราง 8 ส่วนเปลี่ยนแปลงของมูลค่าวัตถุดิบและวัสดุประกอบฯ และสินค้าคงเหลือปี 2549 จำนวนตามหมวดอุตสาหกรรม

TABLE 8 CHANGE IN VALUE OF STOCKS IN 2006 BY DIVISION OF INDUSTRY

รหัส Code	หมวดอุตสาหกรรม	จำนวน สถาน- ประกอบการ Number of establishments	(พันบาท In Thousand Baht)					สินค้าที่ซื้อมา จำนวนในเกณฑ์เดิม Goods purchased for resale	Division of Industry
			รวม Total	วัตถุดิบและ วัสดุประกอบฯ Materials and components	สินค้าระหว่าง ผลิต Work in progress	สินค้า สำเร็จรูป Finished goods	สินค้าที่ซื้อมา จำนวนในเกณฑ์เดิม Goods purchased for resale		
	รวม	1,884	3,591,019.30	1,944,354.40	229,567.10	906,716.70	450,381.10	Total	
15	การผลิตเครื่องดื่มและเครื่องดื่ม	418	359,134.30	178,842.30	76,958.90	97,970.50	5,362.60	Manufacture of food products and beverages	
17	การผลิตสิ่งทอ	146	-38,582.70	35,837.10	-5,253.20	-69,745.80	579.2	Manufacture of textiles	
18	การผลิตเครื่องแต่งกาย รวมทั้งการตกแต่งและย้อมสีขนสัตว์	296	-11,192.60	-16,623.40	8,792.30	-3,361.50	-	Manufacture of wearing apparel; dressing and dyeing of fur	
19	การผลิตเครื่องหนังรองเท้า รวมทั้งการผลิตกระเป๋าเดินทาง กระเป๋าถือ ยานพาหนะ เครื่องเขียน กลาง และรองเท้า	35	67,370.60	60,229.50	4,242.90	1,609.60	1,288.70	Tanning and dressing of leather; manufacture of luggage, handbags, saddlery, harness and footwear	
20	การผลิตไม้และผลิตภัณฑ์จากไม้และไม้ฉาก ยกเว้น เฟอร์นิเจอร์ รวมทั้งการผลิตสิ่งของที่ทำจากฟางและวัสดุจากสัตว์อื่นๆ	110	334,712.90	285,127.20	2,231.40	45,611.90	1,742.40	Manufacture of wood and of products of wood and cork, except furniture; manufacture of articles of straw and plaiting materials	
21	การผลิตกระดาษและผลิตภัณฑ์กระดาษ	21	-325	-36,565.70	9,435.70	26,645.00	160	Manufacture of paper and paper products	
22	การพิมพ์โฆษณา การพิมพ์ และการทำสำเนาสื่อบันทึก	41	-2,662.10	-3,699.50	90.4	947	-	Publishing, printing and reproduction of recorded media	
23	การผลิตผลิตภัณฑ์จากปิโตรเลียมที่ได้จากการกลั่น	7	813.9	1,409.20	-	-595.3	-	Manufacture of coke, refined petroleum products and nuclear fuel	
24	การผลิตเคมีภัณฑ์และผลิตภัณฑ์	50	61,364.40	22,651.00	-13,575.10	-30,196.60	82,485.00	Manufacture of chemicals and chemical products	
25	การผลิตผลิตภัณฑ์ยางและพลาสติก	77	179,027.80	99,983.20	55,108.80	1,310.30	22,625.60	Manufacture of rubber and plastics products	
26	การผลิตผลิตภัณฑ์จากแร่โลหะ	72	849	12,493.60	-3,894.50	-8,150.20	400	Manufacture of other non-metallic mineral products	
27	การผลิตโลหะขั้นมูลฐาน	37	32,613.40	9,658.30	-8,225.60	31,180.70	0	Manufacture of basic metals	
28	การผลิตผลิตภัณฑ์ที่ทำจากโลหะประดิษฐ์ ยกเว้นเครื่องจักรและอุปกรณ์	234	662,020.10	189,248.80	29,486.40	320,821.40	122,463.50	Manufacture of fabricated metal products, except machinery and equipment	
29	การผลิตเครื่องจักรและอุปกรณ์ ซึ่งมีได้จัดประเภทไว้ในที่อื่น	78	722,042.80	-82,915.30	-8,570.60	564,439.10	249,089.60	Manufacture of machinery and equipment n.e.c.	
30	การผลิตเครื่องจักรสำนักงาน เครื่องทำน้ำแข็ง และเครื่องคำนวณ	4	12,284.60	6,378.80	-4,643.90	10,549.60	-	Manufacture of office, accounting and computing machinery	
31	การผลิตเครื่องจักรและเครื่องอุปกรณ์ไฟฟ้า ซึ่งมีได้จัดประเภทไว้ในที่อื่น	15	275,973.00	191,044.30	114,644.70	-31,628.60	1,912.70	Manufacture of electrical machinery and apparatus n.e.c.	
32	การผลิตอุปกรณ์และเครื่องประติบัติวิทยุ โทรทัศน์ และการสื่อสาร	15	986,289.10	982,450.90	13,437.30	26,673.10	-36,272.10	Manufacture of radio, television and communication equipment and apparatus	
33	การผลิตอุปกรณ์ที่ใช้ในทางการแพทย์ การวัดความถี่ และอุปกรณ์ที่ใช้ในทางวิทยาศาสตร์ นานาฬิกา	6	-47.3	-3,160.60	44.6	3,068.80	-	Manufacture of medical, precision and optical instruments, watches and clocks	
34	การผลิตยานยนต์ รถพ่วงและรถแทรกเตอร์	46	2,490.10	73,809.10	-61,287.10	-13,500.20	3,468.30	Manufacture of motor vehicles, trailers and semi-trailers	
35	การผลิตเครื่องอุปกรณ์การขนส่งอื่นๆ	10	-19,327.50	-23,571.00	7,585.70	-3,342.20	-	Manufacture of other transport equipment	
36	การผลิตเฟอร์นิเจอร์ รวมทั้งการผลิตซึ่งมีได้จัดประเภทไว้ในที่อื่น	130	-33,629.40	-38,073.50	12,958.00	-3,589.70	-4,924.20	Manufacture of furniture; manufacturing n.e.c.	
37	การนำวัตถุดิบกลับมาผลิตเป็นวัตถุดิบใหม่	6	-200	-200	-	-	-	Recycling	

หมายเหตุ : D หมายถึง ตัวเลขที่ไม่มีตัวตน

Note : D means disclosure prohibited.

ที่มา : สำมะโนอุตสาหกรรม พ.ศ.2550 จังหวัด ฉะเชิงเทรา สำนักงานสถิติแห่งชาติ กระทรวงเทคโนโลยีสารสนเทศและการสื่อสาร

Source : The 2007 Industrial Census, Chachoengsao Province, National Statistical Office, Ministry of Information and Communication Technology

ตาราง 9 ค่าใช้จ่ายขั้นต้นและค่าภาษีมูลค่าเพิ่มของสถานประกอบการอุตสาหกรรมการผลิตในปี 2549 ด้ตามขนาดของอุตสาหกรรม

TABLE 9 TOTAL EXPENSES AND NET VALUE ADDED TAX OF MANUFACTURING ESTABLISHMENTS IN 2006 BY DIVISION OF INDUSTRY

รหัส Code	ประเภท Number of establishments	ขนาดอุตสาหกรรม Division of Industry	(บาทใน 1,000 บาท) In Thousand Baht													
			รวม Total	ค่าซื้อวัตถุดิบและอุปกรณ์ Purchase of materials and components	ค่าซื้อวัตถุดิบและพลังงาน Purchase of materials and energy	ค่าซื้อวัตถุดิบและค่าซ่อมบำรุง Purchase of materials and maintenance	ค่าซื้อวัตถุดิบและค่าซ่อมแซม Purchase of materials and repair	ค่าซื้อวัตถุดิบและค่าซ่อมแซม Purchase of materials and repair	ค่าซื้อวัตถุดิบและค่าซ่อมแซม Purchase of materials and repair	ค่าซื้อวัตถุดิบและค่าซ่อมแซม Purchase of materials and repair	ค่าซื้อวัตถุดิบและค่าซ่อมแซม Purchase of materials and repair	ค่าซื้อวัตถุดิบและค่าซ่อมแซม Purchase of materials and repair	ค่าซื้อวัตถุดิบและค่าซ่อมแซม Purchase of materials and repair	ค่าซื้อวัตถุดิบและค่าซ่อมแซม Purchase of materials and repair	ค่าซื้อวัตถุดิบและค่าซ่อมแซม Purchase of materials and repair	
			1,854	182,271,151.40	140,206,966.90	5,674,835.30	441,714.70	2,236,418.00	3,670,375.90	1,023,851.60	4,082,886.50	9,760,005.10	7,998,064.30	7,976,033.10	2,194,441.50	Total
15	418	การผลิตสินค้าเกษตรกรรม	14,181,320.40	106,520,190.60	71,657,970.10	32,876.10	218,428.60	317,453.30	1,355,044.90	574,319.90	1,349,513.50	1,349,513.50	1,349,513.50	1,349,513.50	134,951.50	Manufacture of food products and beverages
17	146	การผลิตสิ่งทอ	1,172,734.60	782,069.50	55,857.70	2,397.70	30,924.60	11,780.00	4,111.40	51,401.80	144,112.00	88,676.40	1,402.40	9,386.10	9,386.10	Manufacture of textiles
18	296	การผลิตเครื่องหนัง	738,244.70	587,060.40	23,486.80	2,881.50	6,493.80	-	-	6,727.80	51,056.80	58,700.10	337.5	12,405.80	12,405.80	Manufacture of wearing apparel, dressing and dyeing of fur
19	35	การผลิตเครื่องหนัง	863,017.80	611,014.70	35,606.70	252.9	16,163.10	3,168.90	31,351.20	48,281.90	59,215.90	38,072.00	480.5	5,231.60	5,231.60	Tanning and dressing of leather, manufacture of luggage, handbags, saddlery, harness and footwear
20	110	การผลิตเครื่องหนัง	1,172,328.80	928,473.60	104,135.20	1,178.40	4,399.90	4,248.70	30,301.20	55,809.90	55,809.90	5,721.40	1,060.30	18,449.70	18,449.70	Manufacture of wood and of products of wood and cork, except furniture; manufacture of articles of straw and plaiting materials
21	21	การผลิตกระดาษ	1,816,682.30	1,186,031.20	199,988.10	770.1	62,248.70	40,668.30	67,415.70	172,229.10	86,685.60	1,471.40	26,494.40	26,494.40	26,494.40	Manufacture of paper and paper products
22	41	การผลิตสื่อมวลชน	352,153.40	157,700.60	27,187.70	11,071.40	34,622.00	-	34,289.00	38,174.90	48,769.10	338.8	13,455.30	13,455.30	13,455.30	Publishing, printing and reproduction of recorded media
23	7	การผลิตปิโตรเลียม	48,369.80	17,457.40	1,457.50	-	1,457.50	-	8,869.70	15,043.40	4,059.60	64.6	1,947.00	1,947.00	1,947.00	Manufacture of coke, refined petroleum products and nuclear fuel
24	50	การผลิตปิโตรเลียม	4,310,802.00	2,735,720.40	184,830.30	5,197.80	48,837.80	313,438.10	203,130.40	591,922.10	195,112.70	32,512.40	77,241.60	77,241.60	77,241.60	Manufacture of chemicals and chemical products
25	77	การผลิตพลาสติก	12,326,091.60	8,746,789.90	786,587.70	9,260.50	332,111.10	87,056.50	508,235.50	964,937.50	657,382.10	11,649.70	415,484.80	415,484.80	415,484.80	Manufacture of rubber and plastics products
26	72	การผลิตโลหะ	3,656,588.80	2,243,015.30	357,720.90	13,948.80	75,541.00	2,110.90	1,935.70	244,059.40	409,585.10	258,275.50	31,835.80	39,247.70	39,247.70	Manufacture of other non-metallic mineral products
27	37	การผลิตโลหะ	1,997,244.40	1,605,526.70	88,957.50	514.9	29,969.50	1,400.00	1,397.40	25,868.20	135,813.00	103,847.00	3,950.20	30,921.20	30,921.20	Manufacture of basic metals
28	234	การผลิตเครื่องจักรกล	16,406,391.40	13,231,615.80	380,763.70	7,071.10	154,294.80	674,906.50	352,237.10	257,644.70	78,425.30	542,034.50	13,977.80	306,442.30	306,442.30	Manufacture of fabricated metal products, except machinery and equipment
29	78	การผลิตเครื่องจักรกล	20,205,036.60	17,474,667.00	330,261.70	10,411.10	135,626.60	489,528.10	107,504.60	266,672.10	965,322.70	313,162.30	22,871.00	127,961.70	127,961.70	Manufacture of machinery and equipment n.e.c.
30	4	การผลิตเครื่องจักรกล	1,583,327.10	1,182,169.80	60,787.60	-	65,693.40	-	-	17,472.00	194,900.90	61,428.30	875.1	56,219.90	56,219.90	Manufacture of office, accounting and computing machinery
31	15	การผลิตเครื่องจักรกล	16,282,976.10	12,593,641.50	429,509.30	35,499.00	101,631.30	5,727.20	111,920.20	902,920.00	957,485.80	592,144.10	561,487.70	149,435.30	149,435.30	Manufacture of electrical machinery and apparatus n.e.c.
32	15	การผลิตเครื่องจักรกล	26,619,419.00	23,646,898.50	243,913.10	51,309.40	98,374.10	1,113,509.30	33,107.30	134,434.90	815,898.00	475,229.20	6,745.20	159,262.30	159,262.30	Manufacture of radio, television and communication equipment and apparatus
33	6	การผลิตเครื่องจักรกล	241,165.80	99,217.30	5,376.00	-	15,159.80	-	11,600.00	14,627.00	33,494.40	8,314.30	2,454.50	1,872.50	1,872.50	Manufacture of medical, precision and optical instruments, watches and clocks
34	46	การผลิตยานยนต์	52,072,151.60	37,192,782.90	1,269,336.40	62,587.80	666,553.60	572,903.10	141,978.10	707,986.50	1,457,093.70	3,022,112.70	6,978,616.80	515,568.50	515,568.50	Manufacture of motor vehicles, trailers and semi-trailers
35	10	การผลิตยานยนต์	2,013,145.90	1,592,792.30	178,311.40	5,900.00	48,752.40	-	11,740.20	47,638.80	52,425.10	42,332.50	33,653.10	7,272	7,272	Manufacture of other transport equipment
36	130	การผลิตเฟอร์นิเจอร์	4,244,048.80	3,063,225.00	155,940.70	9,267.50	55,422.60	41,373.00	76,990.20	112,705.50	501,293.50	221,684.90	6,156.90	91,538.80	91,538.80	Manufacture of furniture, manufacturing n.e.c.
37	6	การผลิตกระดาษรีไซเคิล	7,431.10	4,467.30	1,192.60	-	32.4	-	-	-	1,711.00	-	27.8	96.2	96.2	Recycling

หมายเหตุ : D หมายถึง ข้อมูลที่ไม่เปิดเผย

Note : D means disclosure prohibited.

ที่มา : สำนักงานสถิติแห่งชาติ กระทรวงเทคโนโลยีสารสนเทศและการสื่อสาร

Source : The 2007 Industrial Census, Chachoengsao Province, National Statistical Office, Ministry of Information and Communication Technology

ตาราง 10 รายรับทั้งสิ้นของสถานประกอบการอุตสาหกรรมผลิตในปี 2549 อับเขตตามหมวดอุตสาหกรรม

TABLE 10 TOTAL RECEIPTS OF MANUFACTURING ESTABLISHMENTS IN 2006 BY DIVISION OF INDUSTRY

รหัส Code	จำนวน สถานประกอบการ Number of establishments	รวม Total	มูลค่าขายผลิต Sales of goods produced	รายรับจาก การขายสินค้า ที่ซื้อเข้ามา Sales of goods purchased for resale	รายรับจาก รับจ้าง contract and commission work	รายรับจาก บริการ ซ่อมแซม Repairs for others	รายรับจาก เช่าที่ดิน Receipts for rent on land	รายรับจาก เช่า อาคาร อสังหาริมทรัพย์ Receipts for rent on building, vehicle, machinery and equipment	เงินปันผล Dividend	ดอกเบี้ย Interest	กำไรจากการ ดำเนินงาน Gain form currency exchange	รายรับอื่น ๆ Other receipts	Division of Industry
15	1,854	232,483,854.10	224,238,452.00	4,130,278.50	861,751.50	2,116,644.50	19,811.30	36,519.10	57,932.30	2,490,837.80	1,280,683.40	1,384,023.60	Total
17	418	17,892,532.60	17,509,833.30	342,038.90	10,250.00	2,374.30	8,531.50	850.6	-	8,762.90	96,565.90	53,235.20	Manufacture of food products and beverages
18	146	1,894,483.90	1,558,485.20	13,231.70	494	-	60	3,356.40	145.5	7,565.40	98,538.80	214,566.90	Manufacture of textiles
19	296	1,066,545.20	1,061,822.20	-	918.2	-	-	147.3	1,476.20	1,622.90	-	538.5	Manufacture of wearing apparel, dressing and dyeing of fur
20	35	1,206,209.80	1,177,638.80	281.9	560.4	-	-	415.2	-	1,040.30	2,257.70	260,555.60	Tanning and dressing of leather; manufacture of luggage, handbags, saddlery harness and footwear
21	110	1,279,685.60	1,264,730.50	-	117.1	-	-	-	-	179.6	13,754.00	884.4	Manufacture of wood and of products of wood and cork, except furniture; manufacture of articles of straw and plaiting materials
22	21	2,540,581.50	2,464,719.80	41,658.00	19,399.10	-	-	108	-	277	1,382.80	13,036.80	Manufacture of paper and paper products
23	41	317,597.40	313,357.10	-	135	-	-	-	-	624.1	256.6	3,224.60	Publishing, printing and reproduction of recorded media
24	7	68,411.60	491,78.80	-	10.5	19,222.20	-	-	-	0.1	-	-	Manufacture of coke, refined petroleum products and nuclear fuel
25	50	5,872,595.50	5,490,583.90	321,122.10	1,200.00	1,086.60	240	7,908.90	1,746.00	15,533.70	6,779.50	26,594.80	Manufacture of chemicals and chemical products
26	77	18,528,473.80	17,738,450.00	430,608.60	53,966.90	3,034.10	96	175	403.7	12,853.60	153,493.60	115,395.30	Manufacture of rubber and plastics products
27	72	5,001,138.10	4,887,689.40	2,850.00	22,080.00	-	-	984	-	1,720.70	1,697.70	841,366.30	Manufacture of other non-metallic mineral products
28	37	2,720,745.00	2,668,053.60	1,214.20	-	-	-	-	-	553.2	37,886.80	13,037.20	Manufacture of basic metals
29	234	20,303,308.40	19,076,098.00	699,688.80	61,700.30	171,219.50	84	3,694.00	-	16,683.80	146,347.40	127,812.70	Manufacture of fabricated metal products, except machinery and equipment
30	78	26,631,963.30	26,205,606.40	284,631.70	48.6	14,677.80	-	3,320.20	-	4,491.90	46,699.90	72,486.80	Manufacture of machinery and equipment n.e.c.
31	4	2,366,534.20	2,396,315.10	-	-	-	-	-	-	1,393.40	47,969.30	10,856.40	Manufacture of office, accounting and computing machinery
32	15	20,369,589.90	20,210,721.60	3,788.60	9,193.10	-	-	555	-	49,235.10	41,800.20	54,246.30	Manufacture of electrical machinery and apparatus n.e.c.
33	15	35,058,800.40	33,841,439.10	1,353,083.90	457,298.40	-	-	2,033.10	-	22,092.60	328,782.80	54,053.50	Manufacture of radio, television and communication equipment and apparatus
34	6	366,839.70	365,745.10	-	204	-	-	-	-	827.6	-	62.9	Manufacture of medical, precision and optical instruments, watches and clocks
35	46	60,634,306.60	59,097,867.40	509,901.10	107,913.20	-	-	8,312.40	-	78,742.10	253,188.90	498,890.00	Manufacture of motor vehicles, trailers and semi-trailers
36	10	2,615,065.50	2,612,769.10	-	-	-	-	-	-	-	1,651.80	165.8	Manufacture of other transport equipment
37	130	5,532,479.80	5,245,220.40	55,182.00	116,265.80	50	1,800.00	4,658.90	54,161.00	25,767.80	14,649.80	14,723.70	Manufacture of furniture; manufacturing n.e.c.
38	6	14,257.20	14,257.20	-	-	-	-	-	-	-	-	-	Recycling

หมายเหตุ : D หมายถึง ตัวเลขที่ไม่เปิดเผย

Note : D means disclosure prohibited.

ที่มา : สำมะโนอุตสาหกรรม พ.ศ.2550 จังหวัด ฉะเชิงเทรา สำนักงานสถิติแห่งชาติ กระทรวงเทคโนโลยีสารสนเทศและการสื่อสาร

Source : The 2007 Industrial Census, Chae Province, National Statistical Office, Ministry of Information and Communication Technology

ตาราง II มูลค่าตามบัญชีของสินทรัพย์ถาวรปี 2549 จำแนกตามหมวดอุตสาหกรรม

TABLE II BOOK VALUE OF FIXED ASSETS IN 2006 BY DIVISION OF INDUSTRY

รหัส Code	หมวดอุตสาหกรรม Number of establishments	จำนวน establishments	(พันบาท ใน Thousand Baht)										Division of Industry						
			รวม Total	ที่ดิน Land	ยานพาหนะ Vehicles	เครื่องจักร Machinery	สิ่งก่อสร้าง Building	และ and	การก่อสร้าง construction	อื่น ๆ Other	รวม Total	ที่ดิน Land		ยานพาหนะ Vehicles	เครื่องจักร Machinery	สิ่งก่อสร้าง Building	และ and	การก่อสร้าง construction	อื่น ๆ Other
15	1,854	108,811,227.20	12,811,220.20	34,654,240.30	49,578,532.00	3,754,170.60	2,616,732.20	4,192,580.70	803,781.20	120,565,966.70	26,008,112.00	44,801,765.60	40,012,110.90	2,574,274.70	1,840,304.60	3,852,525.30	1,476,413.70	110,238.50	Manufacture of food products and beverages
17	418	13,109,807.80	1,576,332.70	3,740,857.10	6,481,780.70	576,887.70	21,650.20	437,277.50	80,170.90	12,019,246.00	1,592,244.20	3,475,810.80	5,966,357.60	424,030.40	192,164.40	258,300.10	10,238.50	Manufacture of textiles	
18	146	2,371,484.70	265,862.20	508,675.30	1,501,124.60	32,037.50	9,670.20	28,681.10	25,433.70	2,330,958.50	266,086.90	400,023.30	1,424,496.20	36,090.90	9,520.40	79,130.60	25,609.20	Manufacture of wearing apparel, dressing and dyeing of fur	
19	296	681,153.00	69,391.60	243,309.60	243,933.80	24,721.80	47,665.40	50,597.10	1,313.60	585,596.40	69,300.40	144,436.00	243,447.20	23,186.80	48,210.80	35,416.10	1,499.10	Tanning and dressing of leather, manufacture of luggage, handbags, saddlery, harness and footwear	
20	35	2,033,800.80	59,851.50	72,637.10	95,760.40	20,833.30	9,305.10	3,792.60	1,900.80	247,918.50	60,750.50	70,076.60	82,366.80	16,997.10	11,009.20	4,642.60	2,075.80	Manufacture of wood and of products of wood and cork, except furniture; manufacture of articles of straw and plaiting materials	
21	110	433,658.60	188,948.40	154,755.70	58,716.60	42,659.50	4,826.70	3,751.50	-	437,160.30	188,948.90	145,401.10	54,851.00	38,169.40	4,012.60	5,077.90	-	Manufacture of paper and paper products	
22	21	1,124,105.80	81,952.50	427,764.00	467,925.30	72,194.80	52,748.70	18,663.70	3,216.80	885,919.90	87,129.60	363,341.30	311,981.90	69,453.30	34,663.70	19,178.50	169.5	Manufacture of printing and reproduction of recorded media	
23	41	1,085,112.60	474,672.00	875,538.80	267,892.20	20,676.90	13,814.60	212,077.90	10,619.10	1,129,115.50	474,681.00	84,507.10	341,175.70	19,673.40	14,428.20	183,495.30	11,154.80	Manufacture of coke and refined petroleum products	
24	7	5,099.90	123.3	-	591	2,835.40	684.5	1,675.70	-	2,502.40	108.3	-	143.8	835.4	293.1	1,121.80	-	Manufacture of other non-metallic mineral products	
25	50	2,193,848.50	390,613.50	759,756.80	747,150.00	123,800.00	58,680.80	75,513.70	38,152.90	2,168,465.20	396,497.40	746,188.30	702,833.20	138,441.20	66,256.00	71,601.00	46,528.00	Manufacture of chemicals and chemical products	
26	77	11,635,923.30	1,427,646.90	3,126,871.10	6,261,238.40	176,121.60	130,580.80	371,761.60	141,702.90	10,492,336.20	1,489,576.10	2,481,348.00	5,352,667.70	168,933.90	131,266.50	603,682.70	265,817.40	Manufacture of rubber and plastics products	
27	72	2,910,608.10	585,536.60	708,362.90	1,351,501.10	138,724.60	16,503.60	76,740.30	239.5	2,913,152.30	558,586.60	748,760.00	1,297,927.50	158,827.60	47,809.70	82,873.00	20,367.80	Manufacture of other non-metallic mineral products	
28	37	1,195,857.00	221,562.40	408,325.30	433,869.10	29,447.70	12,143.40	34,351.80	51,873.30	1,625,456.10	228,435.70	434,499.80	482,672.30	29,432.80	11,581.90	37,444.90	401,578.80	Manufacture of basic metals	
29	234	5,711,627.10	869,920.80	1,597,499.30	2,531,289.70	155,349.60	147,013.00	472,241.50	37,313.10	6,957,204.80	979,427.60	1,774,410.30	3,065,536.20	217,002.30	187,161.60	631,616.50	102,090.40	Manufacture of fabricated metal products, except machinery and equipment	
30	78	4,572,413.20	1,909,049.00	919,780.90	1,205,857.40	110,912.70	107,883.40	261,822.70	57,107.10	5,564,467.60	2,782,217.80	966,556.80	1,270,658.70	155,589.80	136,411.20	252,845.60	40,187.70	Manufacture of machinery and equipment n.e.c.	
31	4	884,262.80	112,242.10	238,612.20	519,298.50	1,218.60	9,654.10	8,505	2,416.80	899,000.20	112,242.10	339,486.30	426,774.90	1,432.40	14,069.30	1,783.20	3,112.10	Manufacture of office, accounting and computing machinery	
32	15	7,847,677.20	1,242,169.20	2,733,727.00	2,664,627.20	751,797.50	263,181.80	158,074.70	34,099.80	8,094,544.30	1,242,169.20	2,730,874.80	2,854,667.50	656,429.30	285,600.60	199,560.50	55,242.30	Manufacture of electrical machinery and apparatus n.e.c.	
33	15	9,513,862.10	1,685,786.60	2,697,122.90	4,607,722.30	32,735.50	251,693.60	188,276.00	49,255.20	9,393,841.00	1,607,201.40	2,603,908.30	4,668,334.80	35,463.60	248,463.30	194,529.80	38,499.00	Manufacture of radio, television and communication equipment and apparatus	
34	6	154,649.50	2,160.60	16,689.30	10,272.10	10,712.20	20,626.60	1,189.20	-	154,911.10	2,160.60	15,788.20	104,486.50	10,572.20	20,895.40	1,011.20	-	Manufacture of medical, precision and optical instruments, watches and clocks	
35	46	40,262,692.60	1,234,343.20	15,309,728.20	19,439,335.30	1,216,834.50	1,150,340.30	1,679,007.50	243,063.60	52,122,829.10	1,431,035.00	26,363,686.90	10,443,768.50	23,977.10	280,218.90	1,077,117.10	327,005.60	Manufacture of motor vehicles, trailers and semi-trailers	
36	10	612,435.60	134,454.90	244,018.80	140,986.70	84,200.10	3,995.00	101.3	4,488.70	323,472.60	124,867.60	136,827.60	47,866.70	5,457.70	4,294.20	-	4,458.70	Manufacture of other transport equipment	
37	130	22,107,714.70	319,460.10	684,480.20	851,512.40	129,304.10	88,882.00	116,102.50	20,973.40	2,278,978.00	344,925.20	688,111.10	868,539.20	133,716.10	91,061.50	131,896.90	20,728.00	Manufacture of furniture, manufacturing n.e.c.	
37	6	8,862.20	3,500.00	3,907.50	1,105.90	0	348.7	-	-	8,410.70	3,500.00	3,712.20	884.7	-	313.8	-	-	Recycling	

หมายเหตุ : D หมายถึง จำนวนที่ไม่ได้เปิดเผย

Note : D means disclosure prohibited.

ที่มา : สำนักงานทะเบียนการค้า กระทรวงพาณิชย์ สำนักงานสถิติแห่งชาติ กระทรวงเทคโนโลยีสารสนเทศและการสื่อสาร

Source : The 2007 Industrial Census, Chaobangasao Province, National Statistical Office, Ministry of Information and Communication Technology

ตาราง 12 มูลค่าสินทรัพย์ถาวรที่เปลี่ยนแปลงระหว่างมกราคม - ธันวาคม 2549 อีแนคตามหมวดอุตสาหกรรม

TABLE 12 VALUE OF FIXED ASSETS CHANGE IN JANUARY - DECEMBER OF INDUSTRY

รหัส Code	จำนวน สถาน- ประกอบการ Number of establishments	หมวดอุตสาหกรรม	เปลี่ยนแปลงมูลค่าสินทรัพย์ถาวร (พันบาท In Thousand Baht)					รวม Total	มูลค่าสินทรัพย์ การที่ซื้อหรือ ผลิตขึ้น Value of new or cost producing of fixed assets			มูลค่าสินทรัพย์ การที่ขาย of fixed assets transfer fee	Division of Industry
			รวม Total	มูลค่าสินทรัพย์ การที่ซื้อหรือ ผลิตขึ้น Value of new or cost producing of fixed assets	มูลค่าสินทรัพย์ การที่ขาย of fixed assets transfer fee	มูลค่าสินทรัพย์ การที่ซื้อหรือ ผลิตขึ้น Value of new or cost producing of fixed assets	มูลค่าสินทรัพย์ การที่ขาย of fixed assets transfer fee						
	1,854		8,535,164.30	7,266,569.50	1,229,244.10	39,530.60	Total						
15	418	การผลิตเครื่องดื่มอาหารและเครื่องดื่ม	697,003.30	403,875.20	293,128.10	-	Manufacture of food products and beverages						
17	146	การผลิตสิ่งทอ	26,369.70	18,858.10	7,511.70	-	Manufacture of textiles						
18	296	การผลิตเครื่องแต่งกาย รวมทั้งการตกแต่งและย้อมสีขนสัตว์	4,937.10	4,578.00	359.1	-	Manufacture of wearing apparel; dressing and dyeing of fur						
19		การซ่อมและตกแต่งรองเท้า รวมทั้งการผลิตกระเป๋าเดินทาง					Tanning and dressing of leather; manufacture of luggage, handbags, saddlery/harness and footwear						
20	35	กระบี่เปิด อานม้า เครื่องเทียมรถจักรยานยนต์	39,088.20	17,376.00	21,732.20	-	Manufacture of wood and of products of wood and cork, except furniture; manufacture of articles of straw and plaiting materials						
21	110	การผลิตสิ่งของที่ทำจากพลาสติกและวัสดุสังเคราะห์อื่น ๆ	7,117.50	6,681.50	430	6	Manufacture of paper and paper products						
22	21	การผลิตกระดาษและผลิตภัณฑ์กระดาษ	62,909.50	56,659.90	4,705.00	1,544.60	Publishing, printing and reproduction of recorded media						
23	41	การผลิตสิ่งพิมพ์ และการทำหนังสือพิมพ์	85,968.90	82,990.90	2,978.00	-	Manufacture of coke, refined petroleum products and nuclear fuel						
24	7	น้ำมันปิโตรเลียมและเชื้อเพลิงปรมาณู	-	-	-	-	Manufacture of chemicals and chemical products						
25	50	การผลิตเคมีภัณฑ์และผลิตภัณฑ์เคมี	269,631.10	243,337.50	26,293.50	-	Manufacture of rubber and plastics products						
26	77	การผลิตสิ่งของที่ทำจากพลาสติก	973,822.20	942,483.40	31,338.80	-	Manufacture of other non-metallic mineral products						
27	72	การผลิตสิ่งของที่ทำจากโลหะ	56,443.80	53,113.90	3,029.90	-	Manufacture of basic metals						
28	37	การผลิตโลหะขั้นพื้นฐาน	177,896.30	161,573.90	16,322.40	-	Manufacture of fabricated metal products, except machinery and equipment						
29	234	การผลิตสิ่งของที่ทำจากโลหะประเภทอื่น ๆ	989,900.40	972,282.00	17,618.40	-	Manufacture of machinery and equipment n.e.c.						
30	78	การผลิตเครื่องจักรและอุปกรณ์ ที่มีได้ตั้งประเภทไว้ในที่อื่น	477,428.30	425,233.20	52,195.10	-	Manufacture of office, accounting and computing machinery						
31	4	การผลิตเครื่องจักรส่วนงาน เครื่องทำน้ำแข็ง และเครื่องทำน้ำแข็ง	558,159.50	173,871.30	384,288.20	-	Manufacture of electrical machinery and apparatus n.e.c.						
32	15	การผลิตเครื่องจักรและเครื่องอุปโภคบริโภค ซึ่งได้ตั้งประเภทไว้ในที่อื่น	496,118.10	407,303.00	88,815.10	-	Manufacture of radio, television and communication equipment and apparatus						
33	15	การผลิตอุปกรณ์ที่ใช้ในทางการแพทย์ การวัดความถี่ และอุปกรณ์ที่ใช้ในทางเภสัชกรรม	1,419,617.00	1,365,549.30	54,067.70	-	Manufacture of medical, precision and optical instruments, watches and clocks						
34	6	และอุปกรณ์ที่ใช้ในทางเภสัชกรรม	2,413.10	2,413.10	-	-	Manufacture of motor vehicles, trailers and semi-trailers						
35	46	การผลิตยานยนต์ รถพ่วงและรถแทรกเตอร์	2,060,133.00	1,803,572.10	218,560.80	38,000.00	Manufacture of other transport equipment						
36	10	การผลิตเครื่องอุปโภคบริโภคอื่น ๆ	3,116.50	2,607.30	509.1	-	Manufacture of furniture; manufacturing n.e.c.						
37	130	การผลิตเฟอร์นิเจอร์ รวมทั้งการผลิตสิ่งที่มีได้ตั้งประเภทไว้ในที่อื่น	127,370.80	122,009.70	5,361.10	-	Recycling						
	6	การนำวัสดุที่ขจัดทิ้งมาผลิตเป็นวัสดุใหม่	-	-	-	-							

หมายเหตุ : D หมายถึง ตัวเลขที่ไม่นับ

Note : D means disclosure prohibited.

ที่มา : สำมะโนอุตสาหกรรม พ.ศ.2550 จังหวัด ฉะเชิงเทรา สำนักงานสถิติแห่งชาติ กระทรวงเทคโนโลยีสารสนเทศและการสื่อสาร

Source : The 2007 Industrial Census, Chachoengsao Province, National Statistical Office, Ministry of Information and Communication Technology

ภาคผนวก
APPENDIX

ภาคผนวก ก

ระเบียบวิธี

1. แผนการสุ่มตัวอย่าง

1.1 สถานประกอบการที่มีคนทำงานระหว่าง 1 – 10 คน

แผนการสุ่มตัวอย่างที่ใช้เป็นแบบ Stratified Systematic Sampling โดยมีประเภทอุตสาหกรรมเป็นสตราตัม สถานประกอบการเป็นหน่วยตัวอย่าง

1.1.1 การจัดสตราตัม

ประเภทอุตสาหกรรม (รหัส 4 หลัก) เป็นสตราตัม มีจำนวนทั้งสิ้นมี 127 สตราตัม และในแต่ละสตราตัม ได้แบ่งออกเป็น 4 กลุ่ม ตามจำนวนคนทำงาน ดังนี้

กลุ่มที่	1	2	3	4
จำนวนคนทำงาน	1	2-3	4-5	6-10

1.1.2 การเลือกตัวอย่าง

ได้ทำการเลือกสถานประกอบการตัวอย่างในแต่ละสตราตัมและกลุ่มสถานประกอบการด้วยวิธีการสุ่มแบบมีระบบ อย่างอิสระต่อกัน ได้จำนวนสถานประกอบการตัวอย่างทั้งสิ้น 510 แห่ง จากทั้งสิ้น 1,264 แห่ง

1.2 สถานประกอบการที่มีคนทำงานตั้งแต่ 11 คนขึ้นไป

ไม่มีการเลือกสถานประกอบการตัวอย่าง ซึ่งทำการเจนนับสถานประกอบการทุกแห่ง จำนวนทั้งสิ้น 590 แห่ง โดยได้แบ่งสถานประกอบการออกเป็น 10 กลุ่ม ตามจำนวนคนทำงาน ดังนี้

กลุ่มที่	5	6	7	8	9	10	11	12	13	14
จำนวนคนทำงาน	11-15	16-20	21-25	26-30	31-50	51-100	101-200	201-500	501-1,000	≥ 1,001

ดังนั้น จำนวนสถานประกอบการที่ต้องเจนนับทั้งสิ้น 590 แห่ง จากทั้งสิ้น 590 แห่ง ซึ่งกระจายไปตามกลุ่มสถานประกอบการ เป็นดังนี้

กลุ่มที่	รวม	1	2	3	4	5	6	7	8	9	10	11	12	13	14
จำนวนสถาน- ประกอบการตัวอย่าง	1,100	173	156	89	92	66	50	45	22	99	92	87	88	28	13

2. วิธีการประมาณผล

ในระดับจังหวัดได้นำเสนอผลการสำรวจ จำแนกตามประเภทอุตสาหกรรมรหัส 2 หลัก และกลุ่มสถานประกอบการ (จำนวนคนทำงาน) 6 กลุ่ม คือ

กลุ่มที่	1	2	3	4	5	6
จำนวนคนทำงาน	1 – 15	16 – 25	26 – 30	31 – 50	51 – 200	≥ 201

ในการประมาณค่า กำหนดให้

$$p = 1, 2, 3, \dots, n_{jm} \quad (\text{สถานประกอบการตัวอย่าง})$$

$$m = 1, 2, 3, \dots, 14 \quad (\text{กลุ่มสถานประกอบการ})$$

$$l = 1, 2, 3, \dots, 23 \quad (\text{ประเภทอุตสาหกรรม รหัส 2 หลัก})$$

$$j = 1, 2, 3, \dots, 127 \quad (\text{ประเภทอุตสาหกรรม รหัส 4 หลัก})$$

2.1 การหาค่ายอดรวม และการหาค่าประมาณยอดรวม

2.1.1 สูตรการประมาณค่ายอดรวมของลักษณะที่ต้องการศึกษา X สำหรับสถานประกอบการที่มีคนทำงานระหว่าง 1–10 คน กลุ่มสถานประกอบการ m ประเภทอุตสาหกรรม l คือ

$$\hat{X}_{lm} = \sum_{j=1}^{A_l} \hat{X}_{jm} \quad \dots\dots\dots(1)$$

โดยที่ \hat{X}_{jm} คือ ค่าประมาณยอดรวมของลักษณะที่ต้องการศึกษา X สำหรับสถานประกอบการที่มีคนทำงานระหว่าง 1 – 10 คน กลุ่มสถานประกอบการ m ประเภทอุตสาหกรรม j ซึ่ง

$$\hat{X}_{jm} = \sum_{p=1}^{n_{jm}} w_{jpm} x_{jpm}$$

x_{jpm} คือ ค่าของลักษณะที่ต้องการศึกษา X ของสถานประกอบการตัวอย่าง p กลุ่มสถานประกอบการ m ประเภทอุตสาหกรรม j

w_{jpm} คือ ค่าถ่วงน้ำหนักของกลุ่มสถานประกอบการ m ประเภทอุตสาหกรรม j ซึ่ง

$$w_{jpm} = \frac{N_{jpm}}{n_{jm}}$$

N_{jpm} คือ จำนวนสถานประกอบการทั้งสิ้น สำหรับสถานประกอบการที่มีคนทำงานระหว่าง 1 – 10 คน กลุ่มสถานประกอบการ m ประเภทอุตสาหกรรม

n_{jm} คือ จำนวนสถานประกอบการที่จ้างได้ทั้งสิ้น สำหรับสถานประกอบการที่มี
 คนทำงาน ระหว่าง 1 – 10 คน กลุ่มสถานประกอบการ m ประเภท
 อุตสาหกรรม j

A_l คือ จำนวนประเภทอุตสาหกรรม รหัส 4 หลักทั้งสิ้น ที่ประกอบกันเป็นประเภท
 อุตสาหกรรม รหัส 2 หลัก ในแต่ละประเภทอุตสาหกรรม l

2.1.2 สูตรค่ายอดรวมของลักษณะที่ต้องการศึกษา X สำหรับสถานประกอบการที่มีคนทำงานตั้งแต่
 11 คนขึ้นไป กลุ่มสถานประกอบการ m ประเภทอุตสาหกรรม l คือ

$$X_{lm} = \sum_{j=1}^{A_l} \sum_{p=1}^{M_{jm}} x_{jmp} \dots\dots\dots(2)$$

โดยที่ M_{jm} คือ จำนวนสถานประกอบการทั้งสิ้น สำหรับสถานประกอบการที่มีคนทำงานตั้งแต่ 11
 คนขึ้นไป กลุ่มสถานประกอบการ m ประเภทอุตสาหกรรม j

2.1.3 สูตรค่ายอดรวม และสูตรการประมาณค่ายอดรวมของลักษณะที่ต้องการศึกษา X สำหรับสถาน-
 ประกอบการ ประเภทอุตสาหกรรม l ของแต่ละกลุ่มสถานประกอบการที่ต้องการนำเสนอผล มี
 จำนวน 6 กลุ่ม คือ

กลุ่ม		ระดับจังหวัด
1 . 1 – 15 คน	$m = 1, 2, 3, 4, 5$	$\hat{X}'_{l1} = \sum_{m=1}^4 \hat{X}_{lm} + X_{l5}$
2 . 16 – 25 คน	$m = 6, 7$	$X'_{l2} = \sum_{m=6}^7 X_{lm}$
3 . 26 – 30 คน	$m = 8$	$X'_{l3} = X_{l8}$
4 . 31 – 50 คน	$m = 9$	$X'_{l4} = X_{l9}$
5 . 51 – 200 คน	$m = 10, 11$	$X'_{l5} = \sum_{m=10}^{11} X_{lm}$
6 . ≥ 201 คน	$m = 12, 13, 14$	$X'_{l6} = \sum_{m=12}^{14} X_{lm}$

3. วิธีการเก็บรวบรวมข้อมูล

การเก็บรวบรวมข้อมูลใช้วิธีส่งเจ้าหน้าที่ ซึ่งเป็นข้าราชการและลูกจ้างของสำนักงานสถิติแห่งชาติ ออกไป ทำการสัมภาษณ์เจ้าของผู้ประกอบการหรือผู้ที่ได้รับมอบหมายให้ตอบข้อมูลของสถานประกอบการ อุตสาหกรรมการผลิต ในระหว่าง เดือน กรกฎาคม-กันยายน 2550

4. ความคลาดเคลื่อนของข้อมูล

ข้อมูลที่น่าเสนอไว้ในรายงานฉบับนี้ อาจมีความคลาดเคลื่อนอยู่บ้าง ความคลาดเคลื่อนดังกล่าวเป็น ความคลาดเคลื่อนจากการเลือกตัวอย่าง (Sampling error) และความคลาดเคลื่อนที่เกิดจากสาเหตุอื่น (Non-Sampling error) เช่น ผู้ตอบไม่ให้ข้อมูลตามความเป็นจริง ข้อมูลในแบบสอบถามไม่ครบถ้วน การลงรหัส ผิดพลาดหรือการบันทึกข้อมูลผิดพลาด เป็นต้น อย่างไรก็ตาม สำนักงานสถิติแห่งชาติได้พยายามควบคุมให้ข้อมูลมี ความคลาดเคลื่อนน้อยที่สุด จึงขอให้ผู้ใช้ข้อมูลใช้ข้อมูลด้วยความระมัดระวังตามสมควร

5. การปิดตัวเลข

ผลรวมของแต่ละจำนวนอาจไม่เท่ากับยอดรวมทั้งนี้เนื่องจากการปิดเศษ

ภาคผนวก ข

คำนิยาม

แนวคิดและคำนิยาม

1. สถานประกอบการอุตสาหกรรมการผลิต

หมายถึง สถานประกอบการที่ดำเนินกิจการเกี่ยวกับการผลิต ซึ่งหมายถึงการเปลี่ยนรูปวัตถุดิบให้เป็นผลิตภัณฑ์ชนิดใหม่ด้วยเครื่องจักรกลหรือเคมีภัณฑ์ โดยไม่คำนึงถึงว่างานนั้นทำด้วยเครื่องจักรหรือด้วยมือ หรือทำในโรงงาน โรงซ่อม หรือ เกษะสถาน หรือผลิตภัณฑ์นั้นขายส่งหรือขายปลีกก็ตาม การประกอบชิ้นส่วนของผลิตภัณฑ์ที่ผลิตขึ้นนับว่าเป็นการผลิตด้วย

2. การจำแนกประเภทอุตสาหกรรมการผลิต

ในการจัดทำสำมะโนอุตสาหกรรม พ.ศ.2550 ได้จำแนกประเภทอุตสาหกรรมการผลิตตามกิจกรรมทางเศรษฐกิจทุกประเภทตามมาตรฐานสากล (International Standard Industrial Classification of All Economic Activities : ISIC Rev.3.0) ซึ่งอุตสาหกรรมผลิตจัดอยู่ในประเภท D : การผลิต

การจัดจำแนกโครงสร้างประเภทอุตสาหกรรมการผลิต เป็นดังนี้

หมวด ได้แก่ กลุ่มอุตสาหกรรม ซึ่งแบ่งเป็นกลุ่มย่อยจากประเภท และใช้แทนด้วยเลขรหัส 2 ตัวแรก ตั้งแต่ รหัส 15 – 37 รวม 23 หมวด

3. รูปแบบการจัดตั้งตามกฎหมาย

3.1 ส่วนบุคคล ห้างหุ้นส่วนสามัญที่ไม่เป็นนิติบุคคล

หมายถึง สถานประกอบการที่มีเจ้าของเป็นบุคคลธรรมดา คนเดียวหรือหลายคนรวมกัน และให้หมายรวมถึงห้างหุ้นส่วนสามัญที่ไม่จดทะเบียนเป็นนิติบุคคลด้วย

3.2 ห้างหุ้นส่วนสามัญนิติบุคคล ห้างหุ้นส่วนจำกัด

หมายถึง สถานประกอบการที่จัดตั้งขึ้น โดยมีบุคคลตั้งแต่ 2 คนขึ้นไป ร่วมทุนกันเพื่อประกอบการผลิตและมีความรับผิดชอบร่วมกัน โดยการจดทะเบียนตามกฎหมาย

3.3 บริษัทจำกัด บริษัทจำกัด (มหาชน)

บริษัทจำกัด หมายถึง สถานประกอบการที่จัดตั้งขึ้นโดยผู้ริเริ่มคณะหนึ่ง และได้จดทะเบียนถูกต้องตามกฎหมาย โดยมีผู้ริเริ่มดำเนินการอย่างน้อย 7 คนขึ้นไป

บริษัทจำกัด (มหาชน) หมายถึง สถานประกอบการที่จัดตั้งขึ้นโดยการจดทะเบียนจัดตั้งบริษัท การควบบริษัท หรือการแปรสภาพบริษัท และวัตถุประสงค์ที่จะขายหุ้นต่อประชาชน โดยมีผู้ริเริ่มดำเนินการตั้งแต่ 15 คนขึ้นไป

3.4 ส่วนราชการ รัฐวิสาหกิจ

หมายถึง สถานประกอบการที่รัฐบาลเป็นเจ้าของหรือมีทุนอยู่ด้วยไม่น้อยกว่าร้อยละ 50 ของทุนทั้งหมด ในที่นี้หมายถึงสถานประกอบการที่ดำเนินการโดยรัฐบาลด้วย ได้แก่ เรือนจำ โรงฆ่าสัตว์ องค์กรปกครองส่วนท้องถิ่น องค์กรการแก้ว เป็นต้น

3.5 สหกรณ์

หมายถึง สถานประกอบการที่จัดตั้งขึ้นในรูปของสหกรณ์ โดยจดทะเบียนถูกต้องตามกฎหมายว่าด้วยสหกรณ์ โดยมีผู้ก่อตั้งไม่น้อยกว่า 10 คน

3.6 รูปแบบอื่นๆ

หมายถึง สถานประกอบการที่จัดตั้งในรูปแบบอื่น ๆ นอกเหนือจากที่กล่าวแล้วข้างต้น เช่น สมาคม สโมสร กลุ่มแม่บ้าน เป็นต้น

4. รูปแบบการจัดตั้งทางเศรษฐกิจ

4.1 สำนักงานเดี่ยว

หมายถึง สถานประกอบการที่ไม่เป็นสาขาหรือหน่วยงานย่อยของสถานประกอบการอื่น และไม่มีสาขา หรือหน่วยงานย่อยอื่น

4.2 สำนักงานใหญ่

หมายถึง สถานประกอบการที่เป็นเจ้าของและควบคุมกิจการของสถานประกอบการอื่นที่เป็นสำนักงานสาขา หรือหน่วยงานย่อย

4.3 สำนักงานสาขา

หมายถึง สถานประกอบการที่เป็นสาขาหรือหน่วยงานย่อยของสถานประกอบการอื่นที่เป็นสำนักงานใหญ่

5. ทุนจดทะเบียน

ทุนจดทะเบียนหรือทุนรับอนุญาต หมายถึง ทุนดำเนินการซึ่งผู้เริ่มก่อการได้ระบุไว้เมื่อจดทะเบียนจัดตั้งเป็นนิติบุคคลหรือทุนที่ได้รับอนุญาตเมื่อจัดตั้งเป็นนิติบุคคล ทุนนี้ไม่ได้แสดงถึงเงินที่ได้รับจากผู้ถือหุ้นแต่เป็นการแสดงถึงความประสงค์ของผู้เริ่มก่อการว่าจะมีทุนดำเนินการเป็นจำนวนเงินเท่าใด

6. อัตราการใช้กำลังการผลิต

หมายถึง สัดส่วนระหว่างปริมาณผลผลิตจริงกับกำลังการผลิตสูงสุด ที่สามารถผลิตได้ในช่วงเวลาหนึ่งคำนวณโดยปริมาณการผลิตจริงหารด้วยกำลังการผลิต

7. คนทำงาน

หมายถึง คนที่ทำงานในสถานประกอบการทั้งที่ได้รับเงินเดือนและไม่ได้รับเงินเดือน ที่สถานประกอบการ มีอยู่ตามปกติ รวมทั้งผู้ที่ปกติทำงานอยู่ในสถานประกอบการแห่งนี้ แต่ในวันดังกล่าวไม่ได้มาทำงานเนื่องจากเจ็บป่วย ลาหยุด พักผ่อน โดยได้รับค่าจ้าง/เงินเดือน

คนทำงาน ประกอบด้วย

1) คนทำงานโดยไม่ได้รับค่าจ้าง เงินเดือน

หมายถึง เจ้าของกิจการหรือหุ้นส่วนที่ทำงานให้สถานประกอบการ โดยไม่ได้รับค่าจ้าง เงินเดือน และผู้ที่อาศัยอยู่ในครัวเรือนของเจ้าของกิจการ หรือหุ้นส่วน หรือบุคคลอื่น ที่ทำงานให้กับสถานประกอบการอย่างน้อยสัปดาห์ละ 20 ชั่วโมง โดยไม่ได้รับค่าจ้าง เงินเดือนเป็นประจำ

2) ลูกจ้างในกรรมวิธีการผลิต

หมายถึง ลูกจ้างทั้งหมดที่ทำงานเกี่ยวข้องโดยตรงกับการผลิตในขั้นตอนต่าง ๆ หรือกิจกรรมที่เกี่ยวข้องกับการผลิต โดยได้รับค่าจ้างเงินเดือน

ผู้ปฏิบัติงานมีฝีมือ หมายถึง ผู้ที่ทำงานด้านการผลิตซึ่งเคยได้รับการฝึกฝนอบรมมาก่อนอย่างน้อย 3 เดือน หรือผู้มีประสบการณ์ในการทำงาน 5 ปี ขึ้นไปในงานเฉพาะที่ทำอยู่ เช่น ช่างงานดูแลเครื่องจักร ผู้ผลิตหรือติดตั้งอุปกรณ์ ผู้เดินเครื่องจักร ผู้ประกอบชิ้นส่วนต่าง ๆ เป็นต้น

ผู้ปฏิบัติงานไม่มีฝีมือ หมายถึง ผู้ที่ทำงานด้านการผลิตที่ได้รับการฝึกงาน ก่อนปฏิบัติงานน้อยกว่า 2 สัปดาห์ เช่น พนักงานทำความสะอาดเครื่องจักร

3) ลูกจ้างอื่น ๆ

หมายถึง ลูกจ้างทั้งหมดนอกเหนือจากลูกจ้างในกรรมวิธีการผลิต รวมถึงผู้ปฏิบัติงาน นักบริหาร นักวิชาการ เสมียนพนักงาน เช่น ผู้จัดการ ผู้อำนวยการ และกรรมการบริหารที่ได้รับค่าจ้าง เงินเดือน ผู้ปฏิบัติงานในห้องทดลองและนักวิจัย พนักงานพิมพ์ดีด พนักงานบัญชี และพนักงานขาย เป็นต้น

ไม่รวมคนทำงาน ดังต่อไปนี้

- (1) ผู้บริหารหรือผู้ถือหุ้นที่ได้รับเบี้ยประชุมเป็นครั้งคราว
- (2) คนทำงานของสถานประกอบการอื่นที่มาปฏิบัติงานประจำที่สถานประกอบการแห่งนี้
- (3) คนทำงานที่รับงานไปทำที่บ้านแล้วนำมาส่งโดยไม่ได้อำนาจซื้อวัสดุ อุปกรณ์ (หรือถ้ามีการใช้เครื่องมือส่วนตัวเล็กน้อยได้ เช่น มีด เข็ม ค้อน)
- (4) คนงานที่ทำงานเป็นระยะเวลานาน เช่น ลาไปราชการทหาร
- (5) คนที่สถานประกอบการจ้างมาทำงานเฉพาะอย่างเป็นครั้งคราว เช่น กรรมกรที่จ้างมาขนของ พนักงานเดินตลาดหรือตัวแทนขายที่ไม่มีเงินเดือนประจำ

8. ค่าตอบแทนแรงงาน

8.1 ค่าจ้าง เงินเดือน

หมายถึง เงินที่นายจ้างหรือสถานประกอบการจ่ายให้ลูกจ้าง ในระหว่างเดือนมกราคม - เดือนธันวาคม 2549 (ก่อนหักภาษีเงินได้บุคคลธรรมดา เงินสมทบกองทุนประกันสังคมในส่วนที่ลูกจ้างต้องจ่ายค่าประกันชีวิต และรายจ่ายอื่น ๆ ของลูกจ้าง) ตามข้อตกลงการจ้างแรงงาน โดยอาจจ่ายตามเงื่อนไขของระยะเวลาหรือจ่ายตามปริมาณงาน

8.2 ค่าล่วงเวลา โบนัส เงินรางวัลพิเศษ เงินเพิ่มค่าครองชีพ ค่านายหน้า

หมายถึง เงินนอกเหนือจากค่าจ้าง เงินเดือน ที่สถานประกอบการจ่ายให้แก่ลูกจ้างเป็นค่าตอบแทนในการทำงาน

8.3 สวัสดิการและผลประโยชน์ตอบแทนอื่น ๆ

หมายถึง ผลประโยชน์ตอบแทนแรงงานที่นายจ้างหรือสถานประกอบการจ่าย หรือบริการให้แก่ลูกจ้าง ได้แก่ ค่าตอบแทนแรงงานที่จ่ายเป็นสิ่งของหรือผลผลิต และสวัสดิการที่นายจ้างจัดหาหรือบริการลูกจ้าง เช่น อาหาร เครื่องดื่ม บ้านพักคนงาน ค่าเช่าบ้าน ค่าซ่อมแซมที่อยู่อาศัย ค่ารักษาพยาบาล บริการดูแลบุตร พาหนะรับส่งมาทำงาน บันเทิงหรือนันทนาการต่าง ๆ ที่จัดให้ลูกจ้าง เป็นต้น **ทั้งนี้ไม่รวมเสื้อผ้า เครื่องแบบที่ใช้เฉพาะในการปฏิบัติงาน (ค่าเสื้อผ้า เครื่องแบบ ที่ใช้เฉพาะในการปฏิบัติงาน ถือเป็นค่าใช้จ่ายอื่น ๆ ของสถานประกอบการ)**

8.4 เงินที่สถานประกอบการจ่ายสมทบเข้ากองทุนเพื่อการประกันสังคม ฯลฯ

หมายถึง เงินที่สถานประกอบการจ่ายสมทบเข้ากองทุนเพื่อการประกันสังคมของทั้งรัฐบาลและเอกชน เพื่อมิให้ลูกจ้างได้รับความเดือดร้อนเมื่อต้องขาดรายได้ไปบางส่วนหรือทั้งหมด อันเนื่องมาจากการเจ็บป่วย หรือประสบอันตรายทั้งในและนอกเวลาทำงาน การคลอดบุตร ทูพพลภาพ การว่างงาน ชราภาพ และเสียชีวิต เงินดังกล่าว เช่น เงินสมทบกองทุนประกันสังคม กองทุนเงินทดแทน กองทุนสำรองเลี้ยงชีพ เป็นต้น

9. ค่าซื้อวัตถุดิบและวัสดุประกอบที่ใช้ในการผลิต

หมายถึง มูลค่าของวัตถุดิบและส่วนประกอบที่สถานประกอบการจัดซื้อ หรือได้รับมาจากสำนักงานใหญ่ ในระหว่างเดือนมกราคม - เดือนธันวาคม 2549 เพื่อใช้ในการผลิตโดยสถานประกอบการเอง หรือจ้างสถานประกอบการอื่นหรือผู้อื่นทำการผลิต มูลค่าดังกล่าวเป็นมูลค่าที่นำส่งถึงสถานประกอบการ ซึ่งรวมค่าภาษีขาเข้า ค่าขนส่ง ค่าประกันภัย ค่าบรรจุหีบห่อ เป็นต้น

10. ค่าเชื้อเพลิง

หมายถึง มูลค่าของเชื้อเพลิงทุกชนิดที่ซื้อมา เพื่อใช้เป็นเชื้อเพลิงสำหรับพลังงานและความร้อน ไม่รวมเชื้อเพลิงที่เป็นส่วนประกอบของผลิตภัณฑ์ หรือที่ใช้ในการผลิตกระแสไฟฟ้า หรือเชื้อเพลิงที่ได้จากผลพลอยได้ของกิจกรรมการผลิต เช่น ขี้เลื่อย เป็นต้น

11. ค่าไฟฟ้าที่ใช้ในการผลิต

คือ มูลค่าไฟฟ้าทั้งหมดที่สถานประกอบการซื้อระหว่างเดือนมกราคม-เดือนธันวาคม 2549 รวมทั้งค่าไฟฟ้าที่ได้รับจากหน่วยพลังงานของสถานประกอบการอื่นแต่อยู่ในเครือข่ายกัน โดยจะต้องประมาณมูลค่าเหมือนกับการซื้อขายโดยปกติ

12. ค่าใช้จ่ายในการบำรุงรักษาและซ่อมแซมเครื่องจักร เครื่องมือฯ

หมายถึง มูลค่าของค่าใช้จ่ายทั้งหมดที่ใช้ในการซ่อมแซมและบำรุงอาคาร และสินทรัพย์ถาวรอื่น เพื่อให้อยู่ในสภาพที่ดีใช้งานต่อไปได้ ทั้งนี้ให้รวมค่าใช้จ่ายในการบำรุงรักษา ซ่อมแซมที่จัดทำโดยสถานประกอบการที่อยู่ในเครือข่ายกันและให้ประมาณมูลค่าในการซ่อมแซมเหมือนกับการว่าจ้างสถานประกอบการอื่นหรือผู้อื่น

13. ค่าซื้อสินค้าที่ซื้อมาจำหน่ายในสภาพเดิม

หมายถึง มูลค่าในการซื้อสินค้าเพื่อนำมาจำหน่ายในสภาพเดิม โดยไม่มีการเปลี่ยนแปลงสภาพ

14. ค่าจ้างเหมาจ่ายให้สถานประกอบการอื่นผลิตสินค้าให้ โดยสถานประกอบการจัดหาวัสดุให้

หมายถึง จำนวนเงินที่จ่ายเป็นค่าจ้างให้กับสถานประกอบการอื่น เพื่อทำการผลิตสินค้า โดยวัตถุดิบและส่วนประกอบในการผลิตเป็นของสถานประกอบการผู้จ้าง

15. มูลค่าสินค้า วัตถุดิบและวัสดุประกอบฯ คงเหลือ

หมายถึง มูลค่าของสินค้า วัตถุดิบและวัสดุประกอบฯ ของสถานประกอบการที่ยังคงเหลืออยู่ โดยไม่คำนึงว่าจะเก็บไว้ ณ ที่ใดก็ตาม

มูลค่าคงเหลือต้นปี คือ มูลค่าของสินค้า วัตถุดิบและวัสดุประกอบฯ ที่เหลือมาจากปีก่อน

เมื่อ 1 มกราคม 2549

มูลค่าคงเหลือปลายปี คือ มูลค่าของสินค้า วัสดุดิบและวัสดุประกอบฯ ที่เหลืออยู่เมื่อ 31 ธันวาคม 2549

16. ส่วนเปลี่ยนแปลงมูลค่าสินค้า วัสดุดิบและวัสดุประกอบฯ คงเหลือ

หมายถึง ผลต่างระหว่างมูลค่าคงเหลือปลายปีและมูลค่าคงเหลือต้นปี (มูลค่าปลายปี – มูลค่าต้นปี)

17. ค่าใช้จ่ายอื่น ๆ ของสถานประกอบการ

หมายถึง ค่าใช้จ่ายในการดำเนินกิจการต่าง ๆ ของสถานประกอบการ เช่น ค่าเช่าที่ดิน ค่าเช่าอาคาร และที่ดินฯ ค่าเสื่อมราคาสินทรัพย์ถาวรทุกประเภท ค่าน้ำประปา ค่าไฟฟ้า ค่าไปรษณีย์ ค่าโทรเลข ค่าโทรศัพท์ ค่าทำบัญชี ค่าปริกษา ค่าดอกเบี้ยจ่าย หนี้สูญ ค่าภาษี ค่าโฆษณา ค่านายหน้า และอื่น ๆ เป็นต้น

18. มูลค่าขายผลผลิต

หมายถึง มูลค่าการจำหน่ายผลิตภัณฑ์ที่สถานประกอบการผลิตขึ้นเองและ/หรือที่สถานประกอบการอื่นผลิตให้ โดยสถานประกอบการเป็นผู้จ่ายค่าวัสดุ และวัสดุประกอบที่ใช้ในการผลิตในระหว่างเดือนมกราคม - เดือนธันวาคม 2549 ทั้งนี้ให้รวมมูลค่าผลผลิตที่สถานประกอบการผลิตเพื่อใช้เอง หรือให้คนทำงาน เป็นส่วนหนึ่งของค่าตอบแทนแรงงาน ผลผลิตที่จัดส่งให้สำนักงานใหญ่ สำนักงานสาขา หรือสำนักงานขายของโรงงาน และรายรับจากการขายผลพลอยได้และเศษวัสดุ

19. รายรับจากการขายสินค้าที่ซื้อมาจำหน่ายในสภาพเดิม

หมายถึง จำนวนเงินที่สถานประกอบการได้รับจากการขายสินค้าที่ซื้อมาจำหน่าย โดยไม่มีการเปลี่ยนแปลงสภาพ

20. ค่ารับจ้างเหมาทำการผลิตสินค้าให้สถานประกอบการอื่น โดยสถานประกอบการเป็นผู้จัดหาวัสดุให้

หมายถึง จำนวนเงินที่ได้รับจากผู้จ้างในการรับจ้างเหมาทำการผลิตสินค้า โดยผู้จ้างจัดหาวัสดุให้ ถ้าเป็นการรับจ้างเหมาผลิตสินค้าให้สถานประกอบการในเครือเดียวกันให้คิดค่าบริการในการผลิตตามราคาตลาด ถ้าประมาณไม่ได้ก็ให้คิดจากค่าใช้จ่ายต่าง ๆ ที่เกิดขึ้นจริง โดยไม่รวมค่าวัสดุที่ผู้จ้างจัดหาให้

21. รายรับจากการให้บริการ บำรุงรักษา ซ่อมแซมและติดตั้งให้แก่สถานประกอบการอื่น

หมายถึง จำนวนเงินที่สถานประกอบการได้รับจากการให้บริการ บำรุงรักษาซ่อมแซมและติดตั้งเครื่องจักรหรือ โรงงานให้กับสถานประกอบการอื่นหรือลูกค้า สำหรับค่าบริการในการให้บริการแก่สถานประกอบการอื่นในเครือเดียวกัน ให้คิดมูลค่าการบริการโดยรวมค่าแรงงาน ค่าดำเนินการ และค่าวัสดุที่ใช้ในการให้บริการ

22. รายรับอื่น ๆ

หมายถึงมูลค่ารายรับอื่น ๆ ของสถานประกอบการ เช่น รายรับจากการขายกากของเสีย หรือวัสดุเหลือใช้ของสถานประกอบการและค่าขายกระแสไฟฟ้า เป็นต้น

23. สินทรัพย์ถาวร

หมายถึง สินทรัพย์ที่ปกติมีอายุการใช้งานมากกว่า 1 ปีขึ้นไป เช่น ที่ดิน อาคาร สิ่งก่อสร้าง เครื่องจักร ยานพาหนะ เป็นต้น รวมถึงส่วนเพิ่มเติม ดัดแปลง ปรับปรุง เพื่อยืดอายุการใช้งานหรือเพิ่มประสิทธิภาพ มูลค่าของสินทรัพย์เหล่านี้ ต้องคิดเป็นมูลค่าของสินทรัพย์ถาวรใหม่

สินทรัพย์ถาวร แบ่งออกเป็น

- ที่ดิน

- อาคาร และสิ่งก่อสร้าง
- เครื่องจักร และเครื่องมือ ฯลฯ เช่น เครื่องกำเนิดไฟฟ้า เครื่องมือที่ใช้ในงานโลหะ หรือเหมืองแร่ เครื่องมือก่อสร้าง เครื่องมือที่ใช้ในงานอุตสาหกรรม เช่น รถครนเครื่องยกและอื่น ๆ ที่คล้ายคลึงกัน เป็นต้น
- ยานพาหนะ ได้แก่ รถยนต์ แทรกเตอร์ รถบรรทุก เป็นต้น
- เครื่องใช้ในสำนักงาน (ครุภัณฑ์) ได้แก่ เครื่องคอมพิวเตอร์ เครื่องคำนวณ เฟอร์นิเจอร์ เครื่องตกแต่งสำนักงาน เป็นต้น
- สินทรัพย์ถาวรอื่น ๆ เช่น ซอฟต์แวร์ ลิขสิทธิ์ สิทธิบัตร เป็นต้น

24. มูลค่าสินทรัพย์ถาวรที่ซื้อหรือผลิตขึ้นใช้เองระหว่างปี

หมายถึง สินทรัพย์ถาวรที่สถานประกอบการซื้อมาเพิ่มเติมหรือผลิตขึ้นใช้เอง ระหว่างเดือนมกราคม - เดือนธันวาคม 2549

- **สินทรัพย์ถาวรใหม่** หมายถึง สินทรัพย์ถาวรที่ยังไม่เคยถูกใช้ภายในประเทศมาเลยก่อนที่สถานประกอบการจะซื้อมา โดยไม่คำนึงว่าสินทรัพย์ถาวรนั้นจะถูกใช้ในต่างประเทศมาก่อนหรือไม่
- **สินทรัพย์ถาวรที่ผลิตขึ้นใช้เอง** หมายถึง ค่าใช้จ่ายทั้งหมดที่ใช้ในการสร้างหรือผลิตสินทรัพย์ถาวรขึ้นเพื่อใช้งานในสถานประกอบการ และที่ใช้ในการซ่อมแซมใหญ่ที่สามารถเพิ่มประสิทธิภาพการทำงานหรือยืดอายุการใช้งานของสินทรัพย์ถาวรนั้น ค่าใช้จ่ายดังกล่าว ได้แก่ ค่าแรงงาน ค่าวัสดุ เป็นต้น

25. มูลค่าสินทรัพย์ถาวรที่ขายระหว่างปี

หมายถึง มูลค่าตามราคาขายสินทรัพย์ถาวรที่ขายไประหว่าง เดือนมกราคม - เดือนธันวาคม 2549 รวมถึงมูลค่าสินทรัพย์ถาวรที่ใช้แล้วและได้นำไปแลกเปลี่ยนเป็นสินทรัพย์ใหม่โดยการจ่ายเงินเพิ่มขึ้นให้ถือว่าราคาสินทรัพย์เดิม คือ มูลค่าขายสินทรัพย์ถาวรที่ใช้แล้ว และราคาสินทรัพย์เดิมบวกจำนวนเงินที่จ่ายเพิ่ม เป็นมูลค่าซื้อสินทรัพย์ถาวรใหม่ การบันทึกมูลค่าสินทรัพย์ถาวรที่ขายระหว่างปี ให้บันทึกตามราคาที่ขายได้จริง

26. ค่าโอนกรรมสิทธิ์

หมายถึง มูลค่าของค่าใช้จ่ายในการโอนสิทธิครอบครองสินทรัพย์ ระหว่างเจ้าของสินทรัพย์นั้นให้กับบุคคลอื่น

27. มูลค่าเพิ่ม

คำนวณ โดย : มูลค่าเพิ่ม = มูลค่าผลผลิต - ค่าใช้จ่ายขั้นกลาง

มูลค่าผลผลิต หมายถึง รายรับของสถานประกอบการในรอบปี 2549 ซึ่งได้แก่

- (1) มูลค่าขายผลผลิต
- (2) รายรับจากการขายสินค้าที่ซื้อมาจำหน่ายในสภาพเดิม
- (3) รายรับจากการรับจ้างเหมาทำการผลิตสินค้าให้สถานประกอบการอื่น โดยสถานประกอบการจัดหาวัสดุให้
- (4) รายรับจากการให้บริการ บำรุงรักษา ซ่อมแซม และติดตั้ง ให้แก่สถานประกอบการอื่น
- (5) รายรับจากการให้เช่าอาคาร อาคารพร้อมที่ดิน ยานพาหนะ เครื่องจักรและอุปกรณ์ฯ และรายรับอื่น ๆ
- (6) ส่วนเปลี่ยนแปลงมูลค่าสินค้าคงเหลือ

ค่าใช้จ่ายชั้นกลาง หมายถึง รายจ่ายที่ใช้ในการดำเนินการในขบวนการผลิตของสถานประกอบการ
ในรอบปี 2549 ซึ่งได้แก่

- (1) ค่าซื้อวัตถุดิบ และวัสดุประกอบที่ใช้ในการผลิต
- (2) ค่าใช้จ่ายในการผลิต
- (3) ค่าซื้อสินค้าที่ซื้อมาจำหน่ายในสภาพเดิม
- (4) ค่าจ้างเหมาจ่ายให้สถานประกอบการอื่นผลิตสินค้าให้
- (5) ค่าใช้จ่ายในการขาย ของสถานประกอบการ (ค่าโฆษณา ค่าขนส่งสินค้าที่ขาย ค่านายหน้า
ค่าประกันภัย ค่าใช้จ่ายอื่น ๆ)
- (6) ค่าใช้จ่ายในการบริหารและดำเนินงานของสถานประกอบการ (ค่าใช้จ่ายอื่น ๆ ในการดำเนิน
กิจการ หักด้วยค่าเช่าที่ดิน ดอกเบี้ยจ่าย หนี้สูญ ขาดทุนจากการเปลี่ยนแปลงอัตราแลกเปลี่ยนฯ)
- (7) ส่วนเปลี่ยนแปลงมูลค่าวัตถุดิบและวัสดุประกอบฯ คงเหลือ

คณะผู้จัดทำ CD - ROM

หน่วยงานเจ้าของเรื่อง

สำนักงานสถิติจังหวัดฉะเชิงเทรา

โทร. 0 3851 1009

หน่วยงานผลิตและออกแบบ

กลุ่มบูรณาการข้อมูลสถิติ

สำนักสถิติพยากรณ์

โทร. 0 2143 1326