

รายงานการสำรวจอนามัยการเจริญพันธุ์ พ.ศ. 2549
REPORT OF 2006 REPRODUCTIVE HEALTH SURVEY



S2018F490000000B2



สำนักงานสถิติแห่งชาติ
กระทรวงเทคโนโลยีสารสนเทศและการสื่อสาร
NATIONAL STATISTICAL OFFICE
MINISTRY OF INFORMATION AND COMMUNICATION TECHNOLOGY

หน่วยงานที่เผยแพร่

สำนักสถิติพยากรณ์
สำนักงานสถิติแห่งชาติ
ถนนหลานหลวง เขตป้อมปราบศัตรูพ่าย กทม. 10100
โทร 0 2281 0333 ต่อ 1413
โทรสาร 0 2281 6438
ไปรษณีย์อิเล็กทรอนิกส์ : binfopub@nso.go.th

Distributed by

Statistical Forecasting Bureau
National Statistical Office,
Larn Luang Rd., Bangkok 10100, THAILAND
Tel : +66 2281 0333 ext. 1413
Fax : +66 2281 6438
E-mail : binfopub@nso.go.th

ปีที่พิมพ์

2549

Published

2006

ISBN

974-11-2346-9

คำนำ

การสำรวจอนามัยการเจริญพันธุ์ พ.ศ. 2549 ของสำนักงานสถิติแห่งชาติครั้งนี้ เป็นการสำรวจครั้งที่ 4 โดยได้ร่วมมือกับกองอนามัยการเจริญพันธุ์ กรมอนามัย กระทรวงสาธารณสุข จัดทำแบบสอบถามตามตัวชี้วัดที่กองอนามัยการเจริญพันธุ์ได้จัดทำขึ้น เพื่อจะได้มีข้อมูลไปใช้ในการประเมินสถานการณ์อนามัยการเจริญพันธุ์ของประชากรในแต่ละภาคและระดับประเทศ โดยเก็บรวบรวมข้อมูลเกี่ยวกับลักษณะทางประชากรและสังคมของสตรีวัยเจริญพันธุ์ พฤติกรรมและทัศนคติต่อการวางแผนครอบครัว การสมรสและภาวะเจริญพันธุ์ การอนามัยแม่และเด็ก ครอบครัวอบอุ่น โรคเอดส์และมะเร็งระบบสืบพันธุ์ การตรวจสุขภาพประจำปี และคลินิกวัยทอง

รายงานผลการสำรวจฉบับนี้ เป็นรายงานผลฉบับสมบูรณ์ ซึ่งได้นำเสนอรายละเอียดต่างๆ ของสตรีวัยเจริญพันธุ์ดังกล่าวข้างต้น โดยเสนอผลในระดับประเทศ และระดับภาค

สำนักงานสถิติแห่งชาติ

กันยายน 2549

บทสรุปสำหรับผู้บริหาร

สำนักงานสถิติแห่งชาติ ได้ทำการสำรวจภาวะเจริญพันธุ์ครั้งแรกในปี พ.ศ. 2518 โดยร่วมกับสถาบันประชากรศาสตร์ จุฬาลงกรณ์มหาวิทยาลัย ภายใต้โครงการสำรวจภาวะเจริญพันธุ์ของโลก (World Fertility Survey) ครั้งที่ 2 ในปี พ.ศ. 2528 เพื่อศึกษาถึงภาวะเจริญพันธุ์ของประเทศไทยที่เข้าสู่ภาวะอัตราการเกิดลดต่ำอย่างรวดเร็ว สำรวจครั้งที่ 3 ในปี พ.ศ. 2539 เพื่อรวบรวมข้อมูลเกี่ยวกับพฤติกรรมทางภาวะเจริญพันธุ์ของหญิงวัยเจริญพันธุ์ และในการสำรวจครั้งนี้เป็นครั้งที่ 4 ที่สำนักงานสถิติแห่งชาติ ได้ร่วมมือกับกองอนามัยการเจริญพันธุ์ กรมอนามัย กระทรวงสาธารณสุข จัดทำแบบสอบถามเพื่อใช้ในการเก็บรวบรวมข้อมูลจากตัวชี้วัดที่กองอนามัยการเจริญพันธุ์ได้จัดทำขึ้น เพื่อจะได้มีข้อมูลไปใช้ในการประเมินสถานการณ์อนามัยการเจริญพันธุ์ของประชากรในแต่ละภาคและระดับประเทศ

ลักษณะทั่วไปของประชากร

ประชากรทั่วประเทศมีประมาณ 65.1 ล้านคน ส่วนใหญ่อาศัยอยู่นอกเขตเทศบาล 45.5 ล้านคน และอาศัยอยู่ในเขตเทศบาล 19.6 ล้านคน โดยเป็นเพศชาย 32 ล้านคน และเป็นเพศหญิง 33.1 ล้านคน เมื่อพิจารณาตามกลุ่มอายุของประชากร พบว่า ร้อยละ 22.8 เป็นประชากรในวัยเด็กอายุไม่เกิน 14 ปี ร้อยละ 56.6 คือ ประชากรในกลุ่มอายุ 15 – 49 ปี และร้อยละ 10.2 เป็นประชากรในกลุ่มอายุ 50 – 59 ปี ในขณะที่ประชากรที่มีอายุ 60 ปีขึ้นไป มีร้อยละ 10.4

สตรีวัยเจริญพันธุ์ที่มีอายุ 15 – 49 ปีทั่วประเทศ มีจำนวน 18.7 ล้านคน ส่วนใหญ่อาศัยอยู่นอกเขตเทศบาล จำนวน 12.6 ล้านคน และอาศัยอยู่ในเขตเทศบาล จำนวน 6.1 ล้านคน โดยสตรีในวัยเจริญพันธุ์เป็นโสด ร้อยละ 28.5 สมรส ร้อยละ 65.1 และเคยสมรส ร้อยละ 6.4 สตรีในเขตเทศบาลเป็นโสดสูงกว่าสตรีนอกเขตเทศบาล โดยสตรีในกรุงเทพมหานคร เป็นโสดสูงกว่าทุกภาค ในขณะที่สตรีภาคกลาง และภาคเหนือ เป็นม่าย หย่า และแยกกันอยู่สูงกว่าในภาคอื่น สตรีในวัยเจริญพันธุ์เป็นผู้ที่มีการศึกษา ร้อยละ 96.8 โดยส่วนใหญ่จบระดับมัธยมศึกษา ระดับประถมศึกษา และระดับอุดมศึกษา สำหรับผู้ที่ไม่มีการศึกษา มีร้อยละ 3.2 สตรีวัยเจริญพันธุ์ที่มีงานทำในรอบปีที่แล้ว มีจำนวน 13.7 ล้านคน (ร้อยละ 73.6) และเป็นผู้ที่ไม่มีงานทำ 4.9 ล้านคน (ร้อยละ 26.4) ในจำนวนผู้ที่มีงานทำส่วนใหญ่มีอาชีพเป็นพนักงานหรือลูกจ้างเอกชน เกษตรกร และค้าขายหรือประกอบธุรกิจส่วนตัว

สตรีเคยสมรสที่มีอายุ 15 – 49 ปี มีจำนวน 13.4 ล้านคน อาศัยอยู่นอกเขตเทศบาล 9.5 ล้านคน และอาศัยอยู่ในเขตเทศบาล 3.8 ล้านคน โดยกลุ่มอายุของสตรีเคยสมรส มีการกระจายอยู่ใน 2 กลุ่มใหญ่ ๆ คือ กลุ่มอายุ 35 – 44 ปี และ 25 – 34 ปี รองลงมา คือ กลุ่มอายุ 45 – 49 และกลุ่มอายุ 15 – 24 ปี สตรีส่วนใหญ่ ร้อยละ 91.1 เป็นผู้ที่ไม่สมรส และร้อยละ 8.9 เป็นผู้ที่เคยสมรส โดยสตรีในเขตเทศบาลเป็น ม่าย หย่า และแยกกันอยู่สูงกว่านอกเขตเทศบาล ในขณะที่สตรีภาคใต้มีการหย่าร้างน้อยที่สุด สตรีในกรุงเทพมหานครและภาคเหนือเป็นม่ายสูงกว่าภาคอื่น และสตรีภาคกลางมีการแยกกันอยู่สูงกว่าทุกภาค สตรีเคยสมรส ร้อยละ 96.5 เป็นผู้ที่มีการศึกษา ส่วนใหญ่สำเร็จในระดับประถมศึกษา ระดับมัธยมศึกษา และระดับอุดมศึกษา ส่วนผู้ที่ไม่มีการศึกษา มีร้อยละ 3.5 ผู้ที่มีงานทำในรอบปีที่แล้วส่วนใหญ่มีอาชีพเกษตรกร พนักงาน หรือลูกจ้างเอกชน และค้าขายหรือประกอบธุรกิจส่วนตัว ตามลำดับ

การวางแผนครอบครัว

จากการศึกษาเรื่องการวางแผนครอบครัวและการคุมกำเนิดของสตรีสมรสที่มีอายุ 15 – 49 ปี พร้อมทั้งสามี ในเรื่องการไปรับบริการข้อมูลและคำปรึกษา การตรวจร่างกาย และการตรวจเลือดก่อนแต่งงาน พบว่า สตรีสมรสที่เคยไปรับบริการข้อมูลและคำปรึกษาพร้อมทั้งสามี มีร้อยละ 16.5 สตรีสมรสที่ไม่ตรวจร่างกายก่อนแต่งงานพร้อมกับสามี มีร้อยละ 17.9 และสตรีสมรสที่ไม่ตรวจเลือดพร้อมสามี มีร้อยละ 19.4

การสมรสและภาวะเจริญพันธุ์

สตรีเคยสมรสที่มีอายุ 15 – 49 ปี มีอายุแรกสมรสโดยเฉลี่ย 21.2 ปี สตรีเคยสมรสในเขตเทศบาล 22.4 ปี และสตรีนอกเขตเทศบาล 20.7 ปี อายุแรกสมรสโดยเฉลี่ยของแต่ละภาคใกล้เคียงกัน ยกเว้น กรุงเทพมหานครที่มีอายุแรกสมรสโดยเฉลี่ย สูงกว่าภาคอื่น ๆ คือ 23.0 ปี

สตรีเคยสมรส 1 คน จะมีบุตรเกิดรอดโดยเฉลี่ย 1.98 คน โดยสตรีเคยสมรสในเขตเทศบาลมีจำนวนบุตรเกิดรอดโดยเฉลี่ยต่ำกว่าสตรีนอกเขตเทศบาล คือ 1.84 คน และ 2.03 คน อายุเมื่อคลอดบุตรคนแรกเฉลี่ยของสตรีเคยสมรส คือ 22.8 ปี โดยสตรีในเขตเทศบาลมีอายุแรกคลอดบุตรสูงกว่าสตรีนอกเขตเทศบาล คือ 24.0 ปี และ 22.3 ปี

การอนามัยแม่และเด็ก

สตรีเคยสมรสที่มีบุตรคนสุดท้ายอายุต่ำกว่า 1 ปี มากกว่าร้อยละ 95 ไปฝากครรภ์ในขณะตั้งครรภ์ โดยร้อยละ 80.3 ไปฝากครรภ์กับสถานพยาบาลของรัฐบาล และร้อยละ 19.7 ฝากครรภ์กับสถานพยาบาลเอกชน ส่วนใหญ่ การคลอดบุตรก็จะคลอดกับสถานพยาบาลของรัฐบาล และสถานพยาบาลเอกชนเช่นเดียวกัน ผู้ทำคลอดบุตรคนสุดท้ายของ สตรีเคยสมรส คือ แพทย์ ร้อยละ 61.9 และพยาบาล ร้อยละ 36.3 น้ำหนักแรกคลอดของบุตรคนสุดท้ายของสตรีเคยสมรส ส่วนใหญ่อยู่ในช่วง 2,501 – 3,000 กรัม ซึ่งถือว่าอยู่ในเกณฑ์มาตรฐาน

สตรีเคยสมรสที่มีบุตรคนสุดท้ายอายุต่ำกว่า 1 ปี ส่วนใหญ่ร้อยละ 96.8 เลี้ยงดูบุตรด้วยนมตนเอง ในจำนวนนี้ ร้อยละ 51.6 ได้ให้บุตรดื่มนมตนเองโดยไม่ให้อาหารอื่นผสมเลย และร้อยละ 45.3 ให้บุตรดื่มนมตนเองโดยให้น้ำ นมกระป๋อง หรืออาหารเสริมอย่างอื่นด้วย ผู้ที่เลี้ยงดูบุตรด้วยนมตนเองอย่างเดียวส่วนใหญ่อายุร้อยละ 30.2 ให้ดื่มนาน 4 เดือน ร้อยละ 21.5 ให้ดื่ม 1 – 3 เดือน และเกินกว่าร้อยละ 15 ให้นมบุตรต่ำกว่า 1 เดือน โดยเหตุผลที่สตรีเคยสมรสให้บุตรดื่มนม ตนเองไม่ครบ 4 เดือน เนื่องจาก ต้องไปทำงาน เชื่อว่าควรให้อาหารเสริมอื่นด้วย และแม่ไม่มีน้ำนมมากพอให้ดื่ม

ครอบครัวอบอุ่น

ส่วนหนึ่งของความอบอุ่นในครอบครัวมาจากการที่สามีและภรรยาได้มีส่วนช่วยกันทำงานบ้าน มีการพูดคุย ได้ปรึกษาหารือและร่วมกันตัดสินใจในเรื่องต่าง ๆ ในการดำรงชีวิต การให้ความยุติธรรมแก่บุตร และความพึงพอใจในชีวิตคู่ พบว่า ในจำนวนหญิงสมรส 12.2 ล้านคน ร้อยละ 86.7 ภรรยาและสามีช่วยกันทำงานบ้าน มีเพียงร้อยละ 12.0 ที่ภรรยา หรือสามีทำงานบ้านแต่เพียงผู้เดียว

การปรึกษาหารือและตัดสินใจร่วมกันในการดำรงชีวิต พบว่า ร้อยละ 98.1 ภรรยาและสามีจะมีส่วนร่วม ช่วยเหลือกันในการตัดสินใจและแก้ไขปัญหาต่าง ๆ ในครอบครัว มีเพียงร้อยละ 0.8 เท่านั้นที่ภรรยาและสามีไม่ได้มีการ ช่วยเหลือหรือร่วมกันตัดสินใจในเรื่องต่าง ๆ

การให้ความยุติธรรมแก่บุตรโดยเท่าเทียมกันจะถามเฉพาะสตรีสมรสที่มีบุตรมากกว่า 1 คน ถึงการให้ ความรักและความอบอุ่น รวมถึงการปฏิบัติต่อบุตรแต่ละคน โดยพบว่า ร้อยละ 98.0 ที่สตรีสมรสและสามีได้ให้ความยุติธรรม แก่บุตรแต่ละคนอย่างเท่าเทียมกัน

สตรีสมรสที่มีอายุ 15 – 49 ปีที่ถูกคู่สมรสทำร้ายร่างกายหรือจิตใจ มีเพียงร้อยละ 8.6 ส่วนใหญ่ร้อยละ 87.7 นาน ๆ ครั้งจึงถูกทำร้าย ร้อยละ 9.6 ถูกทำร้าย 2 – 3 ครั้งต่อสัปดาห์ ส่วนผู้ที่ถูกทำร้ายร่างกายหรือจิตใจทุกวัน มีเพียงร้อยละ 1.3 เท่านั้น สาเหตุของการถูกทำร้ายร่างกายหรือจิตใจส่วนใหญ่มาจากพฤติกรรมส่วนตัวที่ไม่เหมาะสม ของสามี (เช่น ซ้ำโมโห จู้จี้ ซ้ำบ่น เจ้าชู้) เมาสุราหรือแอลกอฮอล์ และจากปัญหาทางเศรษฐกิจ

การตรวจมะเร็งเต้านมและมะเร็งปากมดลูก

จากการสอบถามสตรีที่มีอายุ 35 – 59 ปี เรื่องการตรวจหาก้อนที่เต้านมในรอบปีที่ผ่านมา มีสตรีถึง ร้อยละ 38.1 ที่ไม่เคยตรวจหาก้อนที่เต้านมเลย ส่วนสตรีที่เคยตรวจ มีร้อยละ 61.9 ในจำนวนผู้ที่เคยตรวจนี้เมื่อพิจารณา ถึงความถี่ในการตรวจหาก้อนที่เต้านมด้วยตนเองและตรวจโดยเจ้าหน้าที่สาธารณสุข พบ สตรีที่ตรวจทุกเดือน ร้อยละ 41.8 ทุก 2 เดือน ร้อยละ 7.3 ทุก 3 เดือน ร้อยละ 9.8 และพบว่าประมาณร้อยละ 40 นานเกินกว่า 3 เดือนจึงไปตรวจ

การตรวจหามะเร็งปากมดลูกและความบ่อยครั้งในการตรวจในรอบ 5 ปีที่แล้วของสตรีที่มีอายุ 35 – 59 ปี พบว่า มีสตรีที่เคยตรวจ ร้อยละ 49.8 โดยร้อยละ 28.2 ตรวจอย่างน้อยปีละครั้ง ร้อยละ 10.1 ตรวจ 2 ปีครั้ง ผู้ที่เคยตรวจ 3 – 5 ปีครั้ง มีร้อยละ 11.6 ผู้ที่ไม่เคยตรวจเลยในรอบ 5 ปี มีร้อยละ 13.5 และผู้ที่ไม่เคยตรวจหามะเร็งปากมดลูกเลย มีร้อยละ 36.7

การตรวจสุขภาพประจำปีและคลินิกวัยทอง

จากการสอบถามประชากรชายและหญิงที่มีอายุ 45 – 59 ปี ถึงการดูแลเอาใจใส่สุขภาพของตนเอง พบว่า ร้อยละ 59.8 เคยไปรับบริการตรวจสุขภาพประจำปี โดยร้อยละ 29.3 ตรวจสุขภาพทุกปี สำหรับผู้ที่ไม่เคยตรวจสุขภาพเลย มีร้อยละ 40.2 โดยเพศหญิงจะดูแลเอาใจใส่สุขภาพตนเองมากกว่าเพศชาย และจากการสอบถามเรื่องคลินิกวัยทอง พบว่า ร้อยละ 72.3 ไม่รู้จักคลินิกวัยทอง มีเพียงร้อยละ 27.7 เท่านั้นที่รู้จัก และส่วนใหญ่ ร้อยละ 74.5 รู้ข้อมูลคลินิกวัยทองจากสื่อต่าง ๆ มีเพียงร้อยละ 12.9 เท่านั้นที่เคยไปตรวจ เพศหญิงมีสัดส่วนของการเคยไปตรวจและรับบริการปรึกษาสูงกว่าเพศชายถึง 1 เท่า ทั้งนี้อาจเนื่องมาจากเพศชายส่วนใหญ่คิดว่าภาวะวัยทองเป็นอาการที่เกิดเฉพาะกับผู้หญิงวัยหมดประจำเดือนเท่านั้น

คำนำ

บทสรุปสำหรับผู้บริหาร

สารบัญแผนภูมิ

สารบัญตาราง

บทที่ 1 บทนำ

- * ความเป็นมา
- * วัตถุประสงค์
- * ขอบข่ายและคุ้มครอง
- * ระเบียบวิธีและการดำเนินการสำรวจ
- * รายการที่เก็บรวบรวม
- * คำจำกัดความ

บทที่ 2 ระเบียบวิธี

- * แผนการสุ่มตัวอย่าง
- * วิธีการประมาณผล
- * การประมวลผลข้อมูล
- * การปิดตัวเลข

บทที่ 3 ผลการสำรวจที่สำคัญ

- * ลักษณะทั่วไปของประชากร
- * การวางแผนครอบครัวและการคุมกำเนิด
- * การสมรสและภาวะเจริญพันธุ์
- * การอนามัยแม่และเด็ก
- * ครอบครัวอบอุ่น
- * โรคเอดส์และมะเร็งระบบสืบพันธุ์
- * การตรวจสุขภาพและคลินิกวัยทอง

ตารางสถิติ

- * ทวีราชอาณาจักร
- * กรุงเทพมหานคร
- * ภาคกลาง
- * ภาคเหนือ
- * ภาคตะวันออกเฉียงเหนือ
- * ภาคใต้

ภาคผนวก

- * ตัวอย่างแบบสอบถาม

คณะผู้จัดทำ CD-ROM

หน่วยงานที่เผยแพร่

ตารางสถิติในรูปแบบ Excel

- * ทวีราชอาณาจักร
- * กรุงเทพมหานคร
- * ภาคกลาง
- * ภาคเหนือ
- * ภาคตะวันออกเฉียงเหนือ
- * ภาคใต้

สารบัญแผนภูมิ

- แผนภูมิ ก** ร้อยละของสตรีสมรสที่มีอายุ 15 – 49 ปี จำแนกตามการคุมกำเนิด
วิธีการคุมกำเนิด สถานที่รับบริการในการคุมกำเนิด
และเหตุผลที่ไม่คุมกำเนิด
- แผนภูมิ ข** ร้อยละของสตรีสมรสที่มีอายุ 15 – 49 ปี จำแนกตามการมีส่วนร่วมในครอบครัว
และความพึงพอใจในชีวิตคู่ของสตรีสมรสและสามี
- แผนภูมิ ค** ร้อยละของสตรีสมรสที่มีอายุ 15 – 49 ปี จำแนกตามการถูกคู่สมรสทำร้าย
ร่างกายหรือจิตใจ และสาเหตุของการถูกทำร้าย

สารบัญตาราง

- ตาราง 1** จำนวนและร้อยละของสตรีเคยสมรสที่มีอายุ 15 – 49 ปี จำแนกตามลักษณะทางประชากร เขตการปกครองและภาค
- ตาราง 2** จำนวนและร้อยละของสตรีสมรสที่มีอายุ 15 – 49 ปี จำแนกตามกลุ่มอายุ การไปรับบริการวางแผนครอบครัวก่อนแต่งงาน และเขตการปกครอง
- ตาราง 3** ร้อยละของสตรีเคยสมรสที่มีอายุ 15 – 49 ปี จำแนกตามอายุเมื่อแรกสมรส เขตการปกครองและภาค
- ตาราง 4** จำนวนบุตรเกิดรอดโดยเฉลี่ยของสตรีเคยสมรสที่มีอายุ 15 – 49 ปี จำแนกตามอายุ เขตการปกครองและภาค
- ตาราง 5** ร้อยละของสตรีเคยสมรสที่มีอายุ 15 – 49 ปี จำแนกตามอายุเมื่อคลอดบุตรคนแรก เขตการปกครองและภาค
- ตาราง 6** จำนวนและร้อยละของสตรีเคยสมรสอายุ 15 – 49 ปี ที่มีบุตรคนสุดท้ายอายุต่ำกว่า 1 ปี จำแนกตามการฝากครรภ์ สถานที่ฝากครรภ์ เขตการปกครองและภาค
- ตาราง 7** จำนวนและร้อยละของสตรีเคยสมรสอายุ 15 – 49 ปี ที่มีบุตรคนสุดท้ายอายุต่ำกว่า 1 ปี จำแนกตามสถานที่ที่คลอดบุตร ผู้ทำคลอด น้ำหนักแรกคลอด การตรวจหลังคลอด เขตการปกครองและภาค
- ตาราง 8** ร้อยละของสตรีเคยสมรสอายุ 15 – 49 ปี ที่มีบุตรคนสุดท้ายอายุต่ำกว่า 1 ปี จำแนกตามการให้นมบุตร ระยะเวลาที่ให้ เหตุผลที่ให้บุตรดื่มนมแม่อย่างเดียว เป็นเวลาต่ำกว่า 4 เดือน เขตการปกครองและภาค
- ตาราง 9** ร้อยละของประชากรที่มีอายุ 15 – 59 ปี จำแนกตามความเชื่อเกี่ยวกับโรคเอดส์ และมะเร็งระบบสืบพันธุ์ เพศ และเขตการปกครอง
- ตาราง 10** จำนวนและร้อยละของสตรีที่มีอายุ 35 – 59 ปี จำแนกตามการตรวจหาก่อนที่แต่งงาน กลุ่มอายุ และเขตการปกครอง

สารบัญตาราง (ต่อ)

- ตาราง 11** จำนวนและร้อยละของสตรีที่มีอายุ 35 – 59 ปี จำแนกตามความถี่ในการตรวจหา
ก้อนที่เต้านมด้วยตนเองและโดยเจ้าหน้าที่สาธารณสุข กลุ่มอายุ
และเขตการปกครอง
- ตาราง 12** จำนวนและร้อยละของสตรีที่มีอายุ 35 – 59 ปี จำแนกตามความถี่ในการตรวจ
มะเร็งปากมดลูก กลุ่มอายุ และเขตการปกครอง
- ตาราง 13** จำนวนและร้อยละของประชากรที่มีอายุ 45 – 59 ปี จำแนกตามการตรวจ
สุขภาพประจำปี การรู้จักคลินิกวัยทอง เพศ เขตการปกครองและภาค

บทที่ 1

บทนำ

1.1 ความเป็นมา

สำนักงานสถิติแห่งชาติ ได้ทำการสำรวจภาวะเจริญพันธุ์เป็นครั้งแรกในปี พ.ศ. 2518 โดยทำการสำรวจร่วมกับสถาบันประชากรศาสตร์ จุฬาลงกรณ์มหาวิทยาลัย ภายใต้โครงการสำรวจภาวะเจริญพันธุ์ของโลก (World Fertility Survey) ซึ่งเป็นโครงการวิจัยระหว่างประเทศทางด้านประชากร เพื่อศึกษาถึงพฤติกรรมทางภาวะเจริญพันธุ์ของประชากร สำรวจครั้งที่ 2 ในปี พ.ศ. 2528 เพื่อศึกษาถึงภาวะเจริญพันธุ์ของประชากร ซึ่งประเทศไทยกำลังเข้าสู่ภาวะอัตราการเกิดลดต่ำลงอย่างรวดเร็ว สำรวจครั้งที่ 3 ในปี พ.ศ. 2539 เพื่อรวบรวมข้อมูลเกี่ยวกับพฤติกรรมทางภาวะเจริญพันธุ์ของหญิงวัยเจริญพันธุ์ ซึ่งได้ทำการสำรวจไปพร้อมกับการสำรวจการเปลี่ยนแปลงของประชากร พ.ศ. 2538 – 2539

ขอบเขตของงานอนามัยการเจริญพันธุ์ของประเทศไทย ได้กำหนดให้ครอบคลุมในเรื่องต่าง ๆ 10 เรื่อง คือ การวางแผนครอบครัว อนามัยแม่และเด็ก ภาวะการมีบุตรยาก การแท้งและภาวะแทรกซ้อน โรคติดต่อเชื้อทางระบบสืบพันธุ์ โรคเอดส์ เพศศึกษา มะเร็งของระบบสืบพันธุ์ อนามัยวัยรุ่น และภาวะหลังวัยเจริญพันธุ์และผู้สูงอายุ

แผนพัฒนาประชากรของแผนพัฒนาเศรษฐกิจและสังคมแห่งชาติฉบับที่ 9 (พ.ศ. 2545 - 2549) ได้ให้ความสำคัญกับงานอนามัยเจริญพันธุ์มากขึ้น โดยได้กำหนดวิสัยทัศน์ไว้ดังนี้ “ประชาชนไทยใน 20 ปีข้างหน้ามีคุณภาพชีวิตที่ดีและมีความเป็นอยู่ที่เหมาะสม โดยมีอัตราการเพิ่มประชากร โครงสร้างและการกระจายตัวที่เหมาะสม มีอนามัยการเจริญพันธุ์ที่ดี มีสถาบันครอบครัวที่เข้มแข็ง มีทักษะชีวิต ทักษะอาชีพ และมีการใช้รักษาทรัพยากรที่พอเหมาะทั้งในเขตเมืองและชนบท เพื่อการพัฒนาที่ยั่งยืนของประเทศภายใต้ปรัชญาของเศรษฐกิจพอเพียง”

ดังนั้นในปี พ.ศ. 2549 สำนักงานสถิติแห่งชาติ จึงได้จัดทำโครงการสำรวจอนามัยการเจริญพันธุ์ขึ้นซึ่งเป็นการสำรวจครั้งที่ 4 โดยร่วมมือกับกองอนามัยการเจริญพันธุ์ กรมอนามัย กระทรวงสาธารณสุข จัดทำแบบสอบถามในการเก็บรวบรวมข้อมูล จากตัวชี้วัดอนามัยการเจริญพันธุ์ของประชากรที่ได้จากกระบวนการมีส่วนร่วมของประชาชน ที่กองอนามัยการเจริญพันธุ์จัดทำขึ้น เพื่อจะได้มีข้อมูลไปใช้ในการประเมินสถานการณ์อนามัยการเจริญพันธุ์ของประชากร ในแต่ละภาคและระดับประเทศ

1.2 วัตถุประสงค์

1. เพื่อทราบสถานการณ์อนามัยการเจริญพันธุ์ของประชากรด้านต่าง ๆ ได้แก่ พฤติกรรมต่อการวางแผนครอบครัว ภาวะเจริญพันธุ์ การอนามัยแม่และเด็ก ความรู้เกี่ยวกับโรคเอดส์และมะเร็งระบบสืบพันธุ์
2. เพื่อศึกษาการเปลี่ยนแปลงสถานการณ์อนามัยการเจริญพันธุ์ โดยเฉพาะการเข้าถึงบริการด้านอนามัย

1.3 ขอบข่ายและคุ่มรวม

ประชากรที่อยู่ในคุ่มรวมของการสำรวจครั้งนี้ ได้แก่ บุคคลผู้อาศัยอยู่ในครัวเรือนส่วนบุคคลทั้งในเขตเทศบาล และนอกเขตเทศบาลทั่วประเทศ

ครัวเรือนที่เข้าข่ายการแจงนับในการสำรวจครั้งนี้ คือ ครัวเรือนส่วนบุคคลตัวอย่างซึ่งมีรายชื่อปรากฏในบัญชีรายชื่อครัวเรือนตัวอย่างของการสำรวจภาวะการทำงานของประชากร (สง.) เดือนมกราคม – มีนาคม พ.ศ. 2549

บุคคลที่เข้าข่ายการแจงนับ คือ บุคคลผู้อาศัยอยู่ในครัวเรือนส่วนบุคคลตัวอย่าง

1.4 ระเบียบวิธีและการดำเนินการสำรวจ

ใช้ระเบียบวิธีการสำรวจด้วยตัวอย่าง (Sample Survey Method) โดยแผนแบบการสุ่มตัวอย่างที่ใช้เป็นแบบ Stratified Two Stage Sampling มีจังหวัดเป็นสตราตัม (Stratum) ซึ่งมีทั้งสิ้น 76 สตราตัม และในแต่ละสตราตัม (จังหวัด) ได้แบ่งออกเป็น 2 สตราตัมย่อยตามเขตการปกครอง คือ ในเขตเทศบาล และนอกเขตเทศบาล โดยมีชุมชนอาคาร (สำหรับในเขตเทศบาล) และหมู่บ้าน (สำหรับนอกเขตเทศบาล) เป็นตัวอย่างชั้นที่ 1 และครัวเรือนส่วนบุคคลเป็นตัวอย่างชั้นที่ 2

การสำรวจครั้งนี้จะดำเนินการสำรวจในเดือนมกราคม – มีนาคม พ.ศ. 2549 ซึ่งมีจำนวนครัวเรือนตัวอย่างทั้งสิ้นประมาณ 79,000 ครัวเรือน โดยใช้พนักงานของสำนักงานสถิติแห่งชาติทำการสัมภาษณ์สมาชิกทุกคนในครัวเรือนส่วนบุคคลที่เป็นครัวเรือนตัวอย่าง

1.5 รายการที่เก็บรวบรวม

1. ลักษณะทั่วไปของประชากร
2. พฤติกรรมและทัศนคติต่อการวางแผนครอบครัว
3. การสมรสและภาวะเจริญพันธุ์
4. การอนามัยแม่และเด็ก
5. ครอบครัวอบอุ่น
6. โรคเอดส์ และมะเร็งระบบสืบพันธุ์

1.6 คำจำกัดความ

1) อนามัยการเจริญพันธุ์

“อนามัยการเจริญพันธุ์” แปลมาจากคำว่า “Reproductive Health” ซึ่งเป็นคำที่ใช้ในวงการแพทย์และสาธารณสุขมานานแล้ว กระทรวงสาธารณสุขได้ให้คำนิยามไว้ว่า หมายถึง “ภาวะความสมบูรณ์แข็งแรงของร่างกายและจิตใจ ที่เป็นผลสัมฤทธิ์อันเกิดจากกระบวนการ และหน้าที่ของการเจริญพันธุ์ที่สมบูรณ์ของทั้งชายและหญิงทุกช่วงอายุของชีวิต ซึ่งทำให้เขาเหล่านั้นสามารถมีชีวิตอยู่ในสังคมได้อย่างมีความสุข” และได้ประกาศนโยบายเกี่ยวกับอนามัยการเจริญพันธุ์ไว้อย่างชัดเจนว่า คนไทยทุกคน ทั้งชายและหญิงทุกกลุ่มอายุจะต้องมีอนามัยการเจริญพันธุ์ที่สมบูรณ์ มีภาวะการเจริญพันธุ์ที่ดี มีการวางแผนการมีบุตรอย่างเหมาะสม มีการพัฒนาสตรี เด็กเยาวชน ผู้ที่อยู่ในวัยแรงงานและผู้สูงอายุ เพื่อให้ทุก ๆ คน มีครอบครัวที่อบอุ่น มีความเสมอภาคและมีส่วนร่วมในกิจกรรมต่าง ๆ ของครอบครัวและสังคม

2) อายุ

หมายถึง อายุเต็มปีบริบูรณ์นับถึงวันคล้ายวันเกิดครั้งสุดท้าย

3) สถานภาพสมรส

หมายถึง ความผูกพันระหว่างชายกับหญิงในการเป็นสามีภรรยา แบ่งได้ดังนี้

1. **โสด** ได้แก่ ผู้ที่ยังไม่เคยสมรส
2. **สมรส** ได้แก่ ผู้ที่อยู่ร่วมกันฉันท์สามีภรรยาไม่ว่าจะได้ทำการสมรสกันถูกต้องตามกฎหมายหรือไม่ก็ตาม และแม้ว่าระหว่างไปทำการสำรวจทั้งสามีและภรรยาจะไม่ได้อยู่ด้วยกัน แต่ยังมีความสัมพันธ์ฉันท์สามีภรรยากันอยู่ เช่น สามีไปทำงานต่างจังหวัดหรือไปทำงานต่างประเทศก็ถือว่ายังสมรสกันอยู่
3. **ม่าย** ได้แก่ ผู้ที่คู่สมรสได้ตายไปแล้ว และขณะนี้ยังไม่ได้สมรสใหม่
4. **หย่า** ได้แก่ สามีภรรยาที่หย่ากันโดยถูกต้องตามกฎหมายแล้ว
5. **แยกกันอยู่** ได้แก่ ผู้ที่มีได้อยู่ร่วมกันฉันท์สามีภรรยาแล้ว แต่ยังไม่ได้หย่ากันตามกฎหมาย รวมทั้งผู้ที่ไม่ได้สมรสอย่างถูกต้องตามกฎหมาย แต่ไม่ได้อยู่ร่วมกันฉันท์สามีภรรยาแล้ว
6. **เคยสมรสแต่ไม่ทราบสถานภาพ** ได้แก่ ผู้ที่สมรสแต่ไม่ทราบว่าสถานภาพใดแน่

4) ระหว่าง 12 เดือนก่อนวันสัมภาษณ์

หมายถึง ระยะเวลาที่ย้อนหลังจากวันสัมภาษณ์ไป 12 เดือน

5) ระดับการศึกษาสูงสุดที่เรียนจบ

หมายถึง ระดับการศึกษาสูงสุดที่ได้รับ (ไม่รวมวิชาชีพระยะสั้นที่ไม่มีวิชาสามัญสอน เช่น ตัดผม ตัดเสื้อ ซ่อมวิทยุ เป็นต้น)

1. **ไม่เคยเรียน** หมายถึง บุคคลที่ไม่เคยเข้ารับการศึกษานในโรงเรียน หรือไม่เคยได้รับการศึกษา
2. **ก่อนประถมศึกษา** หมายถึง บุคคลที่สำเร็จการศึกษาต่ำกว่าระดับประถมศึกษาตอนปลาย (ชั้นประถมศึกษาปีที่ 6 หรือชั้นประถมศึกษาปีที่ 7 หรือชั้น ม. 3 เดิม)
3. **ประถมศึกษา** หมายถึง บุคคลที่สำเร็จการศึกษาระดับประถมศึกษาตอนปลายตั้งแต่ชั้นประถมศึกษาปีที่ 6 ปัจจุบัน หรือชั้นประถมศึกษาปีที่ 7 หรือชั้น ม. 3 เดิมขึ้นไป แต่ไม่สำเร็จระดับการศึกษาที่สูงกว่า

4. **มัธยมศึกษาตอนต้น** หมายถึง บุคคลที่สำเร็จการศึกษาตั้งแต่ชั้น ม. 3 ปัจจุบัน มศ. 3 หรือชั้น ม. 6 เดิมขึ้นไป แต่ไม่สำเร็จระดับการศึกษาที่สูงกว่า

5. **มัธยมศึกษาตอนปลายสายสามัญ** หมายถึง บุคคลที่สำเร็จการศึกษาประเภทสามัญศึกษา ตั้งแต่ชั้น ม. 6 ปัจจุบัน ม.ศ. 5 หรือชั้น ม.8 เดิมขึ้นไป แต่ไม่สำเร็จระดับการศึกษาที่สูงกว่า

6. **มัธยมศึกษาตอนปลายสายอาชีพ** หมายถึง บุคคลที่สำเร็จการศึกษาประเภทอาชีวศึกษา หรือวิชาชีพที่เรียนต่อจากระดับมัธยมศึกษาตอนต้น หรือเทียบเท่าโดยมีหลักสูตรไม่เกิน 3 ปี หรือประเภทวิชาการศึกษา (การฝึกหัดครู) ในระดับมัธยมศึกษาตอนปลายหรือเทียบเท่าขึ้นไป แต่ไม่สำเร็จระดับการศึกษาที่สูงกว่า

7. **ปวส. ปวท. อนุปริญญา** หมายถึง บุคคลที่สำเร็จการศึกษาประเภทอาชีวศึกษา หรือวิชาชีพเทคนิคที่เรียนต่อจากระดับมัธยมศึกษาตอนปลายหรือเทียบเท่า โดยภาคปกติมีหลักสูตร 2 ปี แต่ไม่สำเร็จระดับการศึกษาที่สูงกว่า

8. **ปริญญาตรี** หมายถึง บุคคลที่สำเร็จการศึกษาโดยได้รับวุฒิปริญญาตรี แต่ไม่สำเร็จระดับการศึกษาที่สูงกว่า

9. **สูงกว่าปริญญาตรี** หมายถึง บุคคลที่สำเร็จการศึกษาระดับปริญญาโท หรือ ปริญญาเอก

10. **อื่น ๆ** หมายถึง อาชีวศึกษาระยะสั้น และบุคคลที่สำเร็จการศึกษาที่ไม่สามารถเทียบชั้น เช่น เรียนทางศาสนาอิสลามในโรงเรียนปอเนาะที่ไม่มีการสอนวิชาสามัญ เป็นต้น

6) งาน

หมายถึง กิจการที่ทำที่มีลักษณะอย่างใดอย่างหนึ่ง ดังต่อไปนี้

1. กิจการที่ทำแล้วได้รับค่าตอบแทนเป็นเงินหรือสิ่งของ เช่น อาหาร เสื้อผ้า ของใช้ต่าง ๆ เป็นต้น ซึ่งค่าตอบแทนที่เป็นเงิน อาจจ่ายเป็นรายเดือน รายสัปดาห์ รายวัน หรือรายชิ้นก็ได้

2. กิจการที่ทำแล้วได้ผลกำไร หรือหวังที่จะได้รับผลกำไรหรือส่วนแบ่งเป็นการตอบแทน เช่น ประกอบการค้าขาย ทำโรงงานอุตสาหกรรม เป็นต้น

3. กิจการที่ทำให้กับธุรกิจของสมาชิกในครัวเรือน โดยไม่ได้รับค่าจ้าง หรือผลกำไรตอบแทนอย่างใด ซึ่งสมาชิกในครัวเรือนที่ประกอบธุรกิจนั้น จะมีสถานภาพการทำงานเป็นประกอบธุรกิจส่วนตัว หรือนายจ้าง

ผู้มีรายได้จาก ดอกเบี้ยธนาคาร พันธบัตร เงินปันผลบริษัท เงินบำนาญ และไม่ได้มีอาชีพอย่างอื่นอีก ถือว่าผู้นั้น **ไม่ได้ทำงาน**

แต่ผู้มีรายได้จากดอกเบี้ยเงินกู้ หรือให้เช่าสินทรัพย์ โดยทำในรูปธุรกิจ ให้ถือว่าผู้นั้น **ทำงาน**

7) อาชีพ

1. **ข้าราชการ/พนักงานรัฐวิสาหกิจ** หมายถึง ผู้ที่ทำงานให้กับรัฐบาล ได้แก่ พนักงานของรัฐทุกประเภท ลูกจ้างชั่วคราว หรือผู้ทำงานในหน่วยงานรัฐวิสาหกิจ

2. **พนักงาน/ลูกจ้างเอกชน** หมายถึง ผู้ที่ทำงานให้กับเอกชนหรือธุรกิจของเอกชน

3. **ค้าขาย/ประกอบธุรกิจส่วนตัว** หมายถึง ผู้ประกอบธุรกิจของตนเองโดยลำพัง ผู้เดียวหรืออาจมีบุคคลอื่นมาร่วมกิจการด้วย โดยจะมีลูกจ้างหรือไม่มีลูกจ้างก็ได้ รวมทั้งผู้ที่เป็นสมาชิกในครัวเรือนที่มาช่วยทำงานค้าขายหรือประกอบธุรกิจส่วนตัวนั้น โดยไม่ได้รับค่าจ้างหรือค่าตอบแทนอย่างอื่นสำหรับงานที่ทำ

4. **เกษตรกร** หมายถึง ผู้ที่ทำงานเพาะปลูกพืช เลี้ยงสัตว์ ทำการประมง รวมทั้งผู้ที่เป็นสมาชิกในครัวเรือนที่มาช่วยทำการเพาะปลูก เลี้ยงสัตว์ ทำการประมง โดยไม่ได้รับค่าจ้างหรือค่าตอบแทนอย่างอื่นสำหรับงาน

ที่ทำ รวมทั้งผู้ที่รับจ้างทำงานในเรือกสวนไร่่นาการเกษตร เช่น รับจ้างกรีดยาง หวานเมล็ดพันธุ์พืช ใส่ปุ๋ย เก็บพืชผลทางการเกษตร เป็นต้น

5. **รับจ้างทั่วไป/กรรมกร** หมายถึง ผู้ที่ทำงานรับจ้างทั่วไป เช่น รับจ้างทำความสะอาดบ้าน ซักผ้า เป็นกรรมกรก่อสร้าง รับจ้างแบกหาม

6. **อื่น ๆ (ระบุ)** หมายถึง ภาวะการทำงานที่นอกเหนือจากภาวะการจ้างงานดังกล่าวข้างต้น จะต้องบันทึกมาให้ชัดเจน

8) สถานภาพการทำงาน

หมายถึง สถานะของบุคคลที่ทำงานในสถานที่ทำงานหรือธุรกิจ แบ่งออกเป็น 5 ประเภท คือ

1. **นายจ้าง** หมายถึง ผู้ประกอบธุรกิจของตนเองเพื่อหวังผลกำไรหรือส่วนแบ่งและได้จ้างบุคคลอื่นมาทำงานในธุรกิจในฐานะลูกจ้าง

นายจ้าง ในที่นี้ไม่ได้หมายถึง ผู้ที่จ้างคนงานทำงานประเภทงานบ้านเรือน ซึ่งไม่เกี่ยวกับธุรกิจ เช่น ผู้ที่จ้างคนมาทำงานในบ้าน ทำความสะอาดบ้าน ซักผ้า เป็นต้น

2. **ประกอบธุรกิจส่วนตัวโดยไม่มีลูกจ้าง** หมายถึง ผู้ประกอบธุรกิจของตนเองโดยลำพังผู้เดียวหรืออาจมีบุคคลอื่นมาร่วมกิจการด้วย เพื่อหวังผลกำไรหรือส่วนแบ่งและไม่ได้จ้างลูกจ้าง แต่อาจมีสมาชิกในครัวเรือนหรือผู้ฝึกงานมาช่วยทำงาน โดยไม่ได้รับค่าจ้างหรือค่าตอบแทนอย่างอื่นสำหรับงานที่ทำ

3. **ช่วยธุรกิจในครัวเรือนโดยไม่ได้รับค่าจ้าง** หมายถึง ผู้ที่ช่วยทำงานโดยไม่ได้รับค่าจ้างในไร่นาเกษตร หรือในธุรกิจของสมาชิกในครัวเรือน

4. **ลูกจ้าง** หมายถึง ผู้ที่ทำงานโดยได้รับค่าจ้างเป็นรายเดือน รายสัปดาห์ รายวัน รายชิ้น หรือเหมาจ่าย ค่าตอบแทนที่ได้รับจากการทำงาน อาจจะเป็นเงินหรือสิ่งของก็ได้

ลูกจ้างแบ่งออกเป็น 3 ประเภท คือ

ก. **ลูกจ้างรัฐบาล** หมายถึง ข้าราชการ พนักงานเทศบาล พนักงานองค์การบริหารส่วนจังหวัด เจ้าหน้าที่องค์การระหว่างประเทศ ตลอดจนลูกจ้างประจำและชั่วคราวของรัฐบาล

ข. **ลูกจ้างรัฐวิสาหกิจ** หมายถึง ผู้ที่ทำงานให้กับรัฐวิสาหกิจ

ค. **ลูกจ้างเอกชน** หมายถึง ผู้ที่ทำงานให้กับเอกชนหรือธุรกิจของเอกชน รวมทั้งผู้ที่รับจ้างทำงานบ้าน เช่น ซักรีดเสื้อผ้า เลี้ยงเด็ก ทำกับข้าว ทำความสะอาดบ้าน

5. **การรวมกลุ่ม** หมายถึง กลุ่มคนที่มาร่วมกันทำงานโดยมีวัตถุประสงค์เพื่อพึ่งตนเอง และช่วยเหลือซึ่งกันและกัน สมาชิกแต่ละคนมีความเท่าเทียมกันในการกำหนดการทำงานทุกขั้นตอนไม่ว่าจะเป็นการลงทุน การขาย งานอื่น ๆ ของกิจการที่ทำ ตลอดจนการแบ่งรายได้ให้แก่สมาชิกตามที่ตกลงกัน (การรวมกลุ่มดังกล่าวอาจจดทะเบียนจัดตั้งในรูปสหกรณ์หรือไม่ก็ได้)

9) การคุมกำเนิด

หมายถึง การชะลอการเกิด หรือยืดระยะเวลาที่มีบุตรให้ห่างออกไป หรือยุติการตั้งครรภ์ การคุมกำเนิดมีหลายวิธีด้วยกันคือ

1. **ยาเม็ดคุมกำเนิด** ใช้รับประทานทุกวัน มีแผงละ 21 เม็ด และ 28 เม็ด

2. **ยาฉีดคุมกำเนิด** ใช้เพื่อป้องกันการตั้งครรภ์ทุก ๆ 3 เดือน 5 เดือน

3. **ยาฝังคุมกำเนิด** เป็นแคปซูลฝังใต้ผิวหนังที่บริเวณท้องแขนข้างหนึ่งของหญิง ซึ่งโดยปกติจะเป็นข้างซ้าย ป้องกันการตั้งครรภ์ได้นาน 5 ปี (ชนิด 6 หลอด) และ 3 ปี (ชนิด 1 หลอด)

4. **ห่วงอนามัย** เป็นสปริงทำด้วยพลาสติก ให้ใส่เข้าไปในโพรงมดลูกเพื่อป้องกันการตั้งครรภ์

5. **ถุงยางอนามัย** เป็นวิธีการคุมกำเนิดโดยผู้ชายเป็นผู้ใช้ สามารถป้องกันการตั้งครรภ์และโรคติดต่อทางเพศสัมพันธ์ได้

6. **การทำหมันหญิง** เป็นวิธีการคุมกำเนิดแบบถาวรสำหรับหญิงโดยการผ่าตัด

7. **การทำหมันชาย** เป็นวิธีการคุมกำเนิดแบบถาวรสำหรับชายโดยการผ่าตัด

8. **นั้บระยะปลอดภัย** เป็นวิธีงดร่วมเพศในช่วงที่หญิงสามารถมีบุตรได้

9. **อื่น ๆ** เช่น หลั่งนอกช่องคลอด ล้างช่องคลอด การใช้สุมุนไพร เป็นต้น

10) **อายุเมื่อแรกสมรส**

หมายถึง อายุเมื่อหญิงได้แต่งงานหรืออยู่กินด้วยกันกับชายเป็นครั้งแรก

11) **บุตรเกิดรอด**

หมายถึง บุตรที่ตอนคลอดออกมามีชีวิต (แม้จะมีชีวิตอยู่เพียงขณะหนึ่งก็ตาม) ทั้งนี้ไม่รวมทารกที่ตายก่อนคลอดหรือแท้ง และไม่นับบุตรเลี้ยงหรือบุตรบุญธรรมของหญิงนั้น

จำนวนบุตรเกิดรอด ได้แก่

ก. **บุตรเกิดรอดที่อยู่ในครรภ์เวลานี้** ได้แก่ บุตรที่ตอนคลอดออกมามีชีวิตและยังคงมีชีวิตอยู่จนถึงวันสำรวจ และอาศัยอยู่ประจำในครรภ์เวลานี้

ข. **บุตรเกิดรอดที่อยู่ที่ยื่น** ได้แก่ บุตรที่ตอนคลอดออกมามีชีวิตและยังคงมีชีวิตอยู่ แต่ในขณะที่วันสำรวจไปอาศัยอยู่ประจำที่ยื่นนอกครรภ์เวลานี้

ค. **บุตรเกิดรอดที่ตายไปแล้ว** ได้แก่ บุตรที่ตอนคลอดออกมามีชีวิต แต่ในวันสำรวจได้ตายไปแล้ว

12) **อายุเมื่อคลอดบุตรคนแรก**

หมายถึง อายุเต็มปีของสตรีเคยสมรสในวันที่ให้กำเนิดบุตรคนแรก

13) **ภาวะการมีบุตรยาก**

หมายถึง ภาวะที่คู่สมรสแต่งงานแล้ว 2 ปี แต่ยังไม่มียุตร ทั้ง ๆ ที่อยู่ด้วยกันปกติและไม่ได้คุมกำเนิด (ยังคงมีเพศสัมพันธ์กันและไม่ได้แยกกันอยู่)

14) **สถานีนอนามัย/ศูนย์บริการสาธารณสุข**

หมายถึง หน่วยบริการสาธารณสุขระดับตำบล หรือระดับหมู่บ้านทั่วไปที่อยู่ใกล้ชุมชนชนมากที่สุด ครอบคลุมประชากรประมาณ 1,000 – 5,000 คน การให้บริการจะเน้นการส่งเสริมสุขภาพ ป้องกันโรคและรักษาพยาบาล โดยสถานีนอนามัยจะตั้งอยู่นอกเขตเทศบาล ส่วนศูนย์บริการสาธารณสุขจะตั้งอยู่ในเขตเทศบาลและกรุงเทพมหานคร

15) ศูนย์สุขภาพชุมชน

หมายถึง สถานพยาบาลปฐมภูมิ (Primary Care Unit หรือ PCU) ที่พัฒนาภายใต้โครงการสร้างหลักประกันสุขภาพถ้วนหน้า ที่ได้รับมอบหมายให้เป็นสถานพยาบาลใกล้บ้าน ใกล้ใจ ประจำครอบครัวประชาชน โดยต้องมีความพร้อมในการให้บริการทางการแพทย์และสาธารณสุขที่ประยุกต์ทั้งทางด้านการแพทย์ จิตวิทยาและสังคม ทำหน้าที่ให้บริการทั้งส่วนที่เป็นการรักษาพยาบาล การส่งเสริมสุขภาพการป้องกันโรคและการฟื้นฟูสภาพที่เป็นลักษณะการให้บริการแบบผู้ป่วยนอก การให้บริการที่บ้านและบริการในชุมชน **ไม่รวมบริการที่ต้องใช้ความเชี่ยวชาญเฉพาะ** ตั้งอยู่ในที่ ๆ สามารถเดินทางไปใช้บริการได้สะดวกภายใน 30 นาที มีบุคลากร เครื่องมือ อุปกรณ์ และการจัดการตามเกณฑ์มาตรฐาน มีประชากรที่ขึ้นทะเบียนที่ชัดเจน และรับมิดชอบดูแลประชากรไม่เกิน 10,000 คนต่อหน่วย โดยการจัดการอาจจัดบริการเป็นหน่วยบริการปฐมภูมิที่เป็นสถานพยาบาลเดียว หรือจัดเป็นเครือข่ายบริการปฐมภูมิที่มีหน่วยบริการย่อยรวมกันให้บริการ

16) โรงพยาบาลชุมชน

หมายถึง หน่วยบริการสาธารณสุขที่ให้บริการด้านการแพทย์และสาธารณสุขระดับอำเภอ หรือกิ่งอำเภอ มีเตียงสำหรับผู้ป่วยตั้งแต่ 10 เตียงขึ้นไปจนถึง 150 เตียง ครอบคลุมประชากรตั้งแต่ 10,000 คนขึ้นไป มีแพทย์และเจ้าหน้าที่สาธารณสุขอื่น ๆ ปฏิบัติงานประจำการให้บริการจะเน้นหนักในการรักษาพยาบาลมากกว่าสถานบริการในระดับต้น

17) โรงพยาบาลทั่วไป

หมายถึง โรงพยาบาลที่ตั้งอยู่ในระดับจังหวัดหรืออำเภอขนาดใหญ่ มีขนาดและจำนวนเตียงผู้ป่วยตั้งแต่ 200-500 เตียง

18) โรงพยาบาลศูนย์

หมายถึง โรงพยาบาลที่ตั้งอยู่ในระดับจังหวัดที่มีขนาดเกิน 500 เตียงขึ้นไป และมีแพทย์เฉพาะสาขา ต่าง ๆ ครบถ้วน

19) คลินิก

หมายถึง สถานพยาบาลประเภทที่ไม่รับผู้ป่วยไว้ค้างคืน มีลักษณะการให้บริการเป็นคลินิกเวชกรรม มีผู้ประกอบวิชาชีพเวชกรรมที่ได้รับวุฒิบัตร หรืออนุมัติบัตร หรือหนังสือรับรองเฉพาะทางเวชกรรมจากแพทยสภา

20) โพลีคลินิก

หมายถึง สถานพยาบาลประเภทที่ไม่รับผู้ป่วยไว้ค้างคืน เป็นคลินิกเวชกรรมที่มีผู้ประกอบวิชาชีพเวชกรรมที่ได้รับวุฒิบัตร หรืออนุมัติบัตร หรือหนังสือรับรองเฉพาะทางเวชกรรม จากแพทยสภาอย่างน้อย 3 คน ๆ ละ 1 สาขา ที่แตกต่างกัน อยู่ปฏิบัติงานพร้อมกันอย่างน้อย 2 คน ตลอดวันเวลาที่คลินิกเปิดทำการ มีห้องตรวจรักษาโรค 3 ห้องขึ้นไป และมีเครื่องมือเครื่องใช้ที่เหมาะสม

21) เจ้าหน้าที่สาธารณสุข

หมายถึง เจ้าหน้าที่สาธารณสุขที่ทำหน้าที่รักษาพยาบาลผู้ป่วยในระดับตำบล ซึ่งได้แก่ ผู้ที่สำเร็จการศึกษา หรือได้รับการอบรมให้มีความรู้ทางด้านสาธารณสุขชุมชน บุคลากรเหล่านี้มีหน้าที่ความรับผิดชอบในการดูแลรักษาพยาบาลโรคที่ไม่ซับซ้อนมากนัก

22) อาสาสมัครสาธารณสุขประจำหมู่บ้าน (อสม.)

หมายถึง ผู้ให้ความรู้เกี่ยวกับด้านสุขภาพในระดับหมู่บ้าน

23) ผู้ปฏิบัติงานในหน่วยงานวางแผนครอบครัว

หมายถึง ผู้ที่ปฏิบัติงานเป็นอาสาสมัครวางแผนครอบครัวแห่งประเทศไทย ซึ่งส่วนใหญ่ก็คือประชาชนในท้องถิ่นนั่นเอง เป็นผู้ชักจูงแนะนำให้คำปรึกษาพร้อมทั้งให้บริการวางแผนครอบครัวแก่เพื่อนบ้านของตน โดยใช้ระบบสมัครใจ

24) หมอตำแย/ผดุงครรภ์โบราณ

หมายถึง หมอตำแย หรือผู้ทำคลอดแบบโบราณที่ชาวไทยมุสลิมในจังหวัดชายแดนภาคใต้ เรียกว่า “โต๊ะมีเดะ” ผดุงครรภ์โบราณเหล่านี้ ส่วนใหญ่ได้รับการอบรมจากกระทรวงสาธารณสุข

25) สมุดบันทึกสุขภาพแม่และเด็ก (สมุดสีชมพู)

หมายถึง สมุดประจำตัวด้านสุขภาพอนามัยสำหรับแม่ตั้งแต่ตั้งครรภ์ คลอด หลังคลอด และสำหรับลูกตั้งแต่แรกเกิดจนถึงอายุ 5 ปี ซึ่งจัดทำโดยกระทรวงสาธารณสุข

26) กินนมแม่อย่างเดียว

หมายถึง การที่แม่ให้ทารกกินนมแม่อย่างเดียว โดยไม่ให้อาหารอื่นรวมทั้งน้ำจนอายุครบ 4 เดือน

27) การดูแลหลังคลอด

หมายถึง การตรวจเยี่ยมโดยเจ้าหน้าที่สาธารณสุขหลังคลอด ครั้งแรกหลังคลอด 7 วัน และครั้งที่ 2 หลังคลอด 6 สัปดาห์

28) การวางแผนครอบครัว

หมายถึง การคุมกำเนิดหรือการเว้นระยะการมีบุตรให้ห่างออก เพื่อให้มีบุตรตามจำนวนหรือระยะเวลาที่ต้องการโดยวิธีธรรมชาติ หรือใช้วิธีทางการแพทย์ชนิดชั่วคราว/ถาวร

29) การฉีดวัคซีน (ภูมิคุ้มกันโรค)

หมายถึง การฉีดวัคซีนป้องกันโรคติดต่อที่ป้องกันได้ด้วยวัคซีน

30) ชายวัยทอง

หมายถึง ชายที่มีอายุตั้งแต่ 40 ปีขึ้นไป และเริ่มมีฮอร์โมนเพศลดลง ทำให้เกิดการเปลี่ยนแปลงมีผลทำให้การทำงานของอวัยวะต่าง ๆ และอารมณ์เปลี่ยนแปลง

31) หญิงวัยทอง

หมายถึง หญิงที่มีอายุตั้งแต่ 40 ปีขึ้นไป และเริ่มมีฮอร์โมนเพศลดลง ทำให้เกิดการเปลี่ยนแปลงมีผลทำให้การทำงานของอวัยวะต่าง ๆ และอารมณ์เปลี่ยนแปลง

บทที่ 2

ระเบียบวิธี

การสำรวจอนามัยการเจริญพันธุ์ พ.ศ. 2549 เป็นการเก็บรวบรวมข้อมูลโดยวิธีการสำรวจ ซึ่งมีรายละเอียดต่าง ๆ ดังต่อไปนี้

2.1 แผนการสุ่มตัวอย่าง

แผนการสุ่มตัวอย่างที่ใช้เป็นแบบ Stratified Two – Stage Sampling โดยมีจังหวัดเป็นสตราตัม ชุมชมอาคาร (ในเขตเทศบาล) และหมู่บ้าน (นอกเขตเทศบาล) เป็นหน่วยตัวอย่างขั้นที่หนึ่ง คริวเรือนส่วนบุคคล เป็นหน่วยตัวอย่างขั้นที่สอง

1) การจัดสตราตัม

จังหวัดเป็นสตราตัม ซึ่งมีทั้งสิ้น 76 สตราตัม และในแต่ละสตราตัม ได้ทำการแบ่งออกเป็น 2 สตราตัมย่อย ตามลักษณะการปกครอง คือ ในเขตเทศบาล และนอกเขตเทศบาล

2) การเลือกตัวอย่างขั้นที่หนึ่ง

จากแต่ละสตราตัมย่อย หรือแต่ละเขตการปกครอง ได้ทำการเลือกชุมชมอาคาร/หมู่บ้าน ตัวอย่างอย่างอิสระต่อกัน โดยให้ความน่าจะเป็นในการเลือกเป็นปฏิภาคกับจำนวนครัวเรือนของชุมชมอาคาร/หมู่บ้านนั้น ๆ ได้จำนวนตัวอย่างทั้งสิ้น 5,796 ชุมชมอาคาร/หมู่บ้าน จากทั้งสิ้น 109,966 ชุมชมอาคาร/หมู่บ้าน ซึ่งกระจายไปตามภาค และเขตการปกครอง เป็นดังนี้

ภาค	รวม	ในเขตเทศบาล	นอกเขตเทศบาล
กรุงเทพมหานคร	312	312	-
กลาง (ไม่รวม กรุงเทพมหานคร)	1,968	1,080	888
เหนือ	1,236	696	540
ตะวันออกเฉียงเหนือ	1,296	720	576
ใต้	984	528	456
รวมทั้งราชอาณาจักร	5,796	3,336	2,460

3) การเลือกตัวอย่างขั้นที่สอง

ในขั้นนี้เป็นการเลือกครัวเรือนตัวอย่างจากครัวเรือนส่วนบุคคลทั้งสิ้น ในบัญชีรายชื่อครัวเรือน ซึ่งได้จากการนับจุดในแต่ละชุมชุมอาคาร/หมู่บ้านตัวอย่าง ด้วยวิธีการสุ่มแบบมีระบบ โดยกำหนดขนาดตัวอย่างเป็นดังนี้คือ

ในเขตเทศบาล : กำหนด 15 ครัวเรือนตัวอย่าง ต่อชุมชุมอาคาร

นอกเขตเทศบาล : กำหนด 12 ครัวเรือนตัวอย่าง ต่อหมู่บ้าน

ก่อนที่จะทำการเลือกครัวเรือนตัวอย่าง ได้มีการจัดเรียงรายชื่อครัวเรือนส่วนบุคคลใหม่ตามขนาดครัวเรือน ซึ่งวัดด้วยจำนวนสมาชิกในครัวเรือน และประเภทครัวเรือนเชิงเศรษฐกิจ

จำนวนครัวเรือนส่วนบุคคลตัวอย่างทั้งสิ้นที่ต้องทำการเจนนับ จำแนกตามภาคและเขตการปกครองเป็นดังนี้คือ

ภาค	รวม	ในเขตเทศบาล	นอกเขตเทศบาล
กรุงเทพมหานคร	4,680	4,680	-
กลาง (ไม่รวม กรุงเทพมหานคร)	26,856	16,200	10,656
เหนือ	16,920	10,440	6,480
ตะวันออกเฉียงเหนือ	17,712	10,800	6,912
ใต้	13,392	7,920	5,472
รวมทั้งราชอาณาจักร	79,560	50,040	29,520

2.2 วิธีการประมาณผล

การเสนอผลของการสำรวจ ได้เสนอผลการสำรวจในระดับภาค คือ กรุงเทพมหานคร ภาคกลาง (ยกเว้นกรุงเทพมหานคร) ภาคเหนือ ภาคตะวันออกเฉียงเหนือ และภาคใต้ โดยจำแนกตามเขตการปกครอง คือ ในเขตเทศบาล และนอกเขตเทศบาล

ในการประมาณค่า กำหนดให้

$$l = 1, 2, 3, \dots, 30 \quad (\text{หมวดอายุ - เพศ})$$

$$k = 1, 2, 3, \dots, m_{hij} \quad (\text{ชุมชนอาคาร/หมู่บ้านตัวอย่าง})$$

$$j = 1, 2 \quad (\text{เขตการปกครอง})$$

$$i = 1, 2, 3, \dots, A_h \quad (\text{จังหวัด})$$

$$h = 1, 2, 3, 4, 5 \quad (\text{ภาค})$$

การประมาณค่ายอดรวมประชากร มีวิธีการดังนี้

- 1) สูตรการประมาณค่ายอดรวมที่ปรับแล้วของจำนวนประชากรที่มีลักษณะที่ต้องการศึกษา X สำหรับหมวดอายุ - เพศ l เขตการปกครอง j ภาค h คือ

$$x''_{hjl} = \frac{x'_{hjl}}{y'_{hjl}} Y_{hjl} = r_{hjl} Y_{hjl} \quad \dots \dots \dots (1)$$

โดยที่ x'_{hjl} คือ ค่าประมาณยอดรวมโดยปกติจากการเลือกตัวอย่างสองขั้นตอนของจำนวนประชากรทั้งสิ้นที่มีลักษณะที่ต้องการศึกษา X สำหรับหมวดอายุ - เพศ l เขตการปกครอง j ภาค h

y'_{hjl} คือ ค่าประมาณยอดรวมโดยปกติจากการเลือกตัวอย่างสองขั้นตอนของจำนวนของจำนวนประชากรทั้งสิ้น สำหรับหมวดอายุ - เพศ l เขตการปกครอง j ภาค h

Y_{hjl}^* คือ ค่าประมาณจำนวนประชากรทั้งสิ้น ที่ได้จากการคาดประมาณประชากรของประเทศไทย สำหรับหมวดอายุ - เพศ l เขตการปกครอง j ภาค h

r_{hjl} คือ อัตราส่วนของค่าประมาณจำนวนประชากรทั้งสิ้นที่มีลักษณะที่ต้องการศึกษา X กับค่าประมาณจำนวนประชากรทั้งสิ้น สำหรับหมวดอายุ - เพศ l เขตการปกครอง j ภาค h

* การคาดประมาณประชากรของประเทศไทย พ. ศ. 2533 - 2563 กองวางแผนทรัพยากรมนุษย์ สำนักงานคณะกรรมการพัฒนาการเศรษฐกิจและสังคมแห่งชาติ แผนพัฒนาเศรษฐกิจและสังคมแห่งชาติ ฉบับที่ 8 (มีนาคม 2538)

สูตรการคำนวณค่าประมาณยอดรวมโดยปกติ จากการเลือกตัวอย่างสองขั้นตอน คือ

$$i) \quad x'_{1hjl} = \sum_{i=1}^{A_h} x'_{1hijl} \quad \dots\dots\dots (2)$$

โดยที่ x'_{1hijl} คือ ค่าประมาณยอดรวมโดยปกติจากการเลือกตัวอย่างสองขั้นตอน ของจำนวนประชากรทั้งสิ้นที่มีลักษณะที่ต้องการศึกษา X สำหรับหมวดอายุ - เพศ l เขตการปกครอง j จังหวัด i ภาค h ซึ่ง

$$x'_{1hijl} = \frac{1}{m_{hij}} \sum_{k=1}^{m_{hij}} \frac{1}{P_{hijk}} \frac{N_{hijk}}{n_{hijk}} x_{1hijkl}$$

x_{1hijkl} คือ จำนวนประชากรที่จับได้ทั้งสิ้น ที่มีลักษณะที่ต้องการศึกษา X ใน หมวดอายุ - เพศ l ชุมรุมอาคาร/หมู่บ้านตัวอย่าง k เขตการปกครอง j จังหวัด i ภาค h

N_{hijk} คือ จำนวนครัวเรือนที่นับได้ทั้งสิ้น ในชุมรุมอาคาร/หมู่บ้าน ตัวอย่าง k เขตการปกครอง j จังหวัด i ภาค h

n_{hijk} คือ จำนวนครัวเรือนตัวอย่างทั้งสิ้นในชุมรุมอาคาร/หมู่บ้าน ตัวอย่าง k เขตการปกครอง j จังหวัด i ภาค h

P_{hijk} คือ โอกาสในการเลือกชุมรุมอาคาร/หมู่บ้านตัวอย่าง k เขตการปกครอง j จังหวัด i ภาค h

m_{hij} คือ จำนวนชุมรุมอาคาร/หมู่บ้านตัวอย่างทั้งสิ้น ในเขตการปกครอง j จังหวัด i ภาค h

A_h คือ จำนวนจังหวัดทั้งสิ้นในภาค h และ $\sum_{h=1}^5 A_h = 76$

$$ii) \quad y'_{1hjl} = \sum_{l=1}^{A_h} y'_{1hijl} \quad \dots\dots\dots (3)$$

โดยที่ y'_{1hijl} คือ ค่าประมาณยอดรวมโดยปกติจากการเลือกตัวอย่างสองขั้นตอน ของจำนวนประชากรทั้งสิ้น สำหรับหมวดอายุ - เพศ l เขตการปกครอง j จังหวัด i ภาค h ซึ่ง

$$y'_{1hijl} = \frac{1}{m_{hij}} \sum_{k=1}^{m_{hij}} \frac{1}{P_{hijk}} \frac{N_{hijk}}{n_{hijk}} y_{1hijkl}$$

y_{1ijkl} คือ จำนวนประชากรที่แข็งแรงทั้งสิ้น ในหมวดอายุ - เพศ l
 ชุมชมอาคาร/หมู่บ้านตัวอย่าง k เขตการปกครอง j
 จังหวัด i ภาค h

- 2) สูตรการประมาณค่ายอดรวมที่ปรับแล้วของจำนวนประชากรที่มีลักษณะที่ต้องการศึกษา X
 สำหรับเขตการปกครอง j ภาค h คือ

$$x''_{1hj} = \sum_{l=1}^{30} x''_{1hjl} \dots\dots\dots (4)$$

- 3) สูตรการประมาณค่ายอดรวมที่ปรับแล้วของจำนวนประชากรที่มีลักษณะที่ต้องการศึกษา X
 สำหรับหมวดอายุ - เพศ l ภาค h คือ

$$x''_{1hl} = \sum_{j=1}^2 x''_{1hjl} \dots\dots\dots (5)$$

- 4) สูตรการประมาณค่ายอดรวมที่ปรับแล้วของจำนวนประชากรที่มีลักษณะที่ต้องการศึกษา X
 สำหรับภาค h คือ

$$x''_{1h} = \sum_{j=1}^2 x''_{1hj} = \sum_{l=1}^{30} x''_{1hl} \dots\dots\dots (6)$$

- 5) สูตรการประมาณค่ายอดรวมที่ปรับแล้วของจำนวนประชากรที่มีลักษณะที่ต้องการศึกษา X
 สำหรับเขตการปกครอง j ที่วราชอาณาจักร คือ

$$x''_{1j} = \sum_{h=1}^5 x''_{1hj} \dots\dots\dots (7)$$

- 6) สูตรการประมาณค่ายอดรวมที่ปรับแล้วของจำนวนประชากรที่มีลักษณะที่ต้องการศึกษา X
 สำหรับหมวดอายุ - เพศ l ที่วราชอาณาจักร คือ

$$x''_{1l} = \sum_{h=1}^5 x''_{1hl} \dots\dots\dots (8)$$

7) สูตรการประมาณค่ายอดรวมที่ปรับแล้วของจำนวนประชากรที่มีลักษณะที่ต้องการศึกษา X สำหรับที่วาระอาณาจักร คือ

$$x_1'' = \sum_{h=1}^5 x_{1h}'' = \sum_{j=1}^2 x_{1j}'' = \sum_{l=1}^{30} x_{1l}'' \dots\dots\dots (9)$$

2.3 การประมวลผลข้อมูล

การประมวลผลข้อมูลดำเนินการตามหลักสถิติศาสตร์ โดยนำข้อมูลที่ได้จากครัวเรือนตัวอย่างมาคำนวณตามสูตรในการประมาณค่าที่เหมาะสมกับวิธีการเลือกตัวอย่าง โดยมีการถ่วงน้ำหนักข้อมูล (Weight) เพื่อให้ได้ค่าประมาณของประชากรทั้งประเทศ

2.4 การตัดตัวเลข

ในตารางสถิติ ผลรวมของแต่ละจำนวนอาจไม่เท่ากับยอดรวม เนื่องจากข้อมูลแต่ละจำนวนได้มีการตัดเศษเป็นอิสระจากกัน

บทที่ 3

ผลการสำรวจที่สำคัญ

3.1 ลักษณะทั่วไปของประชากร

จากตารางสถิติที่ 1 พบว่า ประชากรทั่วประเทศมีประมาณ 65.1 ล้านคน ส่วนใหญ่อาศัยอยู่นอกเขตเทศบาล 45.5 ล้านคน หรือ ร้อยละ 69.8 และอาศัยอยู่ในเขตเทศบาล 19.6 ล้านคน หรือ ร้อยละ 30.2 โดยเป็นเพศชาย 32 ล้านคน และเป็นเพศหญิง 33.1 ล้านคน (ร้อยละ 49.1 และ 50.9 ตามลำดับ) เมื่อพิจารณาตามกลุ่มอายุของประชากร พบว่า ร้อยละ 22.8 เป็นประชากรในวัยเด็กอายุไม่เกิน 14 ปี ร้อยละ 56.6 คือ ประชากรในกลุ่มอายุ 15 – 49 ปี และร้อยละ 10.2 เป็นประชากรในกลุ่มอายุ 50 – 59 ปี ในขณะที่ประชากรที่มีอายุ 60 ปีขึ้นไป มีร้อยละ 10.4

3.1.1 ลักษณะทั่วไปของสตรีวัยเจริญพันธุ์

สตรีวัยเจริญพันธุ์ที่มีอายุ 15 – 49 ปีทั่วประเทศ มีจำนวน 18.7 ล้านคน ส่วนใหญ่อาศัยอยู่นอกเขตเทศบาล 12.6 ล้านคน หรือร้อยละ 67.3 และอาศัยอยู่ในเขตเทศบาล 6.1 ล้านคน หรือร้อยละ 32.7 ในการสำรวจครั้งนี้ได้แบ่งสถานภาพสมรสของสตรีออกเป็น 3 ประเภท คือ โสด สมรส และเคยสมรส (สตรีที่มีสถานภาพสมรสเป็น ม่าย หย่า และแยกกันอยู่) พบว่า สตรีในวัยเจริญพันธุ์ เป็นโสด ร้อยละ 28.5 สมรส ร้อยละ 65.1 และเคยสมรส ร้อยละ 6.4 สตรีในเขตเทศบาลเป็นโสดสูงกว่าสตรีนอกเขตเทศบาล (ร้อยละ 37.2 และร้อยละ 24.3) สตรีในกรุงเทพมหานครเป็นโสดสูงกว่าทุกภาค คือ ร้อยละ 41.8 ในขณะที่สตรีภาคกลาง และภาคเหนือ เป็นม่าย หย่า และแยกกันอยู่สูงกว่าภาคอื่น (ตารางสถิติที่ 2)

จากตารางสถิติที่ 3 พบว่า สตรีในวัยเจริญพันธุ์ส่วนใหญ่เป็นผู้ที่มีการศึกษา ร้อยละ 96.8 และไม่มีการศึกษา ร้อยละ 3.2 ในจำนวนผู้ที่มีการศึกษา ส่วนใหญ่จบระดับมัธยมศึกษา (ร้อยละ 34.7) รองลงมา คือ ระดับประถมศึกษา (ร้อยละ 30.7) และระดับอุดมศึกษา (ร้อยละ 15.9)

เมื่อพิจารณาการทำงานของสตรีวัยเจริญพันธุ์ในรอบปีที่แล้ว พบว่า เป็นผู้ที่มีงานทำจำนวน 13.7 ล้านคน หรือร้อยละ 73.6 และเป็นผู้ที่ไม่มียานทำ 4.9 ล้านคน หรือร้อยละ 26.4 ผู้ที่มีงานทำส่วนใหญ่มีอาชีพเป็นพนักงานหรือลูกจ้างเอกชน (ร้อยละ 23.5) เกษตรกร (ร้อยละ 23.1) และค้าขายหรือประกอบธุรกิจส่วนตัว ร้อยละ 16.2 (ตารางสถิติที่ 4)

3.1.2 ลักษณะทั่วไปของสตรีเคยสมรส

สตรีเคยสมรสที่มีอายุ 15 – 49 ปี มีจำนวน 13.4 ล้านคน ส่วนใหญ่อาศัยอยู่นอกเขตเทศบาล ประมาณ 9.5 ล้านคน หรือร้อยละ 71.3 และอาศัยอยู่ในเขตเทศบาล 3.8 ล้านคน หรือร้อยละ 28.7 เมื่อพิจารณาตามกลุ่มอายุของสตรีเคยสมรส พบว่า มีการกระจายอยู่ใน 2 กลุ่มใหญ่ ๆ คือ กลุ่มอายุ 35 – 44 ปี และ 25 – 34 ปี (ร้อยละ 37.8 และ 31.9 ตามลำดับ) รองลงมา คือ กลุ่มอายุ 45 – 49 ปี (ร้อยละ 16.9) สำหรับสตรีเคยสมรสในกลุ่มอายุ 15 – 24 ปี มีเพียงร้อยละ 13.4 เท่านั้น

สถานภาพสมรสของสตรีเคยสมรส ร้อยละ 91.1 เป็นผู้ที่สมรส และร้อยละ 8.9 เป็นผู้ที่เคยสมรส สตรีนอกเขตเทศบาลมีสถานภาพ"สมรส"สูงกว่าในเขตเทศบาล (ร้อยละ 92 เทียบกับร้อยละ 88.9) ในขณะที่สตรีในเขตเทศบาลเป็น ม่าย หย่า และแยกกันอยู่สูงกว่าสตรีนอกเขตเทศบาล เมื่อพิจารณาตามภาค พบว่า สตรีภาคใต้

มีการหย่าร้างน้อยที่สุด ในขณะที่สตรีในกรุงเทพมหานครและภาคเหนือเป็นม่ายสูงกว่าภาคอื่น ขณะเดียวกัน พบว่า สตรีภาคกลาง มีการแยกกันอยู่สูงกว่าทุกภาค (ตาราง 1)

ตาราง 1 จำนวนและร้อยละของสตรีเคยสมรสอายุ 15 – 49 ปี จำแนกตามลักษณะทางประชากร เขตการปกครองและภาค

หน่วย : พันคน

ลักษณะทางประชากร ^{1/}	ทั่วราชอาณาจักร			ภาค				
	รวม	ในเขตเทศบาล	นอกเขตเทศบาล	กรุงเทพ มหานคร	กลาง	เหนือ	ตะวันออกเฉียงเหนือ	ใต้
กลุ่มอายุ	100.0	100.0	100.0	100.0	100.0	100.0	100.0	100.0
	(13,356.5)	(3,837.8)	(9,518.8)	(1,339.8)	(3,381.7)	(2,433.6)	(4,483.2)	(1,718.2)
15 - 19	2.6	2.3	2.8	1.7	3.7	2.8	2.0	2.6
20 - 24	10.8	8.4	11.8	6.4	10.2	10.3	12.6	11.9
25 - 29	14.3	14.2	14.4	15.2	14.9	13.0	13.9	15.5
30 - 34	17.6	18.5	17.1	19.9	18.7	14.6	17.3	18.2
35 - 39	19.3	20.1	19.0	20.3	19.2	18.5	19.6	18.8
40 - 44	18.5	19.0	18.3	18.8	17.8	20.8	18.2	17.4
45 - 49	16.9	17.5	16.6	17.7	15.5	20.0	16.4	15.6
สถานภาพสมรส	100.0	100.0	100.0	100.0	100.0	100.0	100.0	100.0
สมรส	91.1	88.9	92.0	89.4	89.1	90.7	93.1	91.6
เคยสมรส	8.9	11.1	8.0	10.6	10.9	9.3	6.9	8.4
ม่าย	3.4	3.7	3.3	3.9	3.4	3.9	2.9	3.4
หย่า	2.5	3.5	2.1	3.2	2.8	2.8	2.2	2.1
แยกกันอยู่	3.0	3.9	2.6	3.5	4.7	2.6	1.8	2.9
ไม่ทราบสถานภาพ	*	*	*	-	*	*	*	*
การศึกษาที่สำเร็จ	100.0	100.0	100.0	100.0	100.0	100.0	100.0	100.0
ไม่มีการศึกษา	3.5	2.1	4.1	1.9	2.5	9.4	1.4	4.2
มีการศึกษา	96.5	97.9	95.9	98.1	97.5	90.6	98.6	95.8
ก่อนประถม	20.1	15.9	21.8	17.9	17.5	30.7	17.7	17.9
ประถมศึกษา	36.6	25.4	41.1	22.6	32.3	26.7	50.0	34.9
มัธยมศึกษา	27.7	33.5	25.3	33.4	34.0	23.0	23.7	27.7
อุดมศึกษา	11.9	22.7	7.6	23.8	13.3	9.9	7.1	15.1
การศึกษาอื่น ๆ	0.2	0.4	0.1	0.4	0.4	0.3	0.1	0.2
การทำงาน	100.0	100.0	100.0	100.0	100.0	100.0	100.0	100.0
ไม่ทำงาน	17.3	21.1	15.7	23.6	20.1	13.4	14.2	20.2
ทำงาน	82.7	78.9	84.3	76.4	79.9	86.6	85.8	79.8
รับราชการ	5.2	8.3	3.9	5.3	4.7	5.5	4.9	6.0
พนักงานรัฐวิสาหกิจ	0.4	0.8	0.2	1.3	0.4	0.2	0.2	0.2
พนักงาน/ลูกจ้างเอกชน	22.7	35.5	17.5	45.4	38.6	14.2	10.6	17.2
ค้าขาย/ประกอบธุรกิจส่วนตัว	18.9	27.1	15.7	23.8	20.2	19.1	15.4	21.8
เกษตรกร	29.5	4.6	39.6	0.1	10.5	35.1	49.2	31.0
รับจ้างทั่วไป/กรรมกร	5.9	2.5	7.3	0.5	5.4	12.4	5.4	3.4
อื่น ๆ	0.1	0.1	0.1	-	0.1	0.1	0.1	0.2

^{1/} ไม่รวมไม่ทราบ

* น้อยกว่า 0.1

สตรีเคยสมรสส่วนใหญ่ ร้อยละ 96.5 เป็นผู้ที่มีการศึกษา ในจำนวนนี้เป็นผู้ที่สำเร็จการศึกษาในระดับประถมศึกษา ร้อยละ 36.6 รองลงมา ระดับมัธยมศึกษา (ร้อยละ 27.7) และระดับอุดมศึกษา (ร้อยละ 11.9) ส่วนผู้ที่ไม่มีการศึกษา มีร้อยละ 3.5 สตรีที่อยู่นอกเขตเทศบาลส่วนใหญ่สำเร็จการศึกษาในระดับประถมศึกษา และต่ำกว่า ส่วนสตรีที่อยู่ในเขตเทศบาล พบว่า สำเร็จการศึกษาในระดับอุดมศึกษาสูงกว่าในเขตเทศบาล ถึง 3 เท่า เมื่อพิจารณาตามภาค พบว่า เกินกว่าร้อยละ 90 ของสตรีในแต่ละภาคเป็นผู้มีการศึกษา โดยส่วนใหญ่สตรีในกรุงเทพมหานครและภาคกลาง จบระดับมัธยมศึกษา ภาคตะวันออกเฉียงเหนือและภาคใต้จบระดับประถมศึกษา สตรีทางภาคเหนือจบก่อนประถมศึกษาสูงกว่าในภาคอื่น และยังพบว่า สตรีในกรุงเทพมหานครสำเร็จการศึกษาในระดับอุดมศึกษาสูงกว่าทุกภาค (ตาราง 1)

สตรีเคยสมรสที่มีอายุ 15 – 49 ปี จำนวน 13.4 ล้านคนนั้น เป็นผู้ที่มียานทำในรอบปีที่แล้ว 11 ล้านคน (ร้อยละ 82.7) และเป็นผู้ที่ไม่มียานทำ 2.3 ล้านคน (ร้อยละ 17.3) โดยผู้ที่มียานทำส่วนใหญ่มีอาชีพเกษตรกร (ร้อยละ 29.5) รองลงมา เป็นพนักงานหรือลูกจ้างเอกชน (ร้อยละ 22.7) และค้าขายหรือประกอบธุรกิจส่วนตัว (ร้อยละ 18.9) ผู้ที่อาศัยอยู่ในเขตเทศบาล ส่วนใหญ่เป็นพนักงานหรือลูกจ้างเอกชน ส่วนที่อยู่นอกเขตเทศบาลจะมีอาชีพเกษตรกร เมื่อพิจารณาตามรายภาค พบว่า สตรีในกรุงเทพมหานครและภาคกลาง ส่วนใหญ่มีอาชีพเป็นพนักงานหรือลูกจ้างเอกชน ส่วนสตรีในภาคเหนือ ภาคตะวันออกเฉียงเหนือ และภาคใต้ส่วนใหญ่จะประกอบอาชีพเกษตรกร (ตาราง 1)

3.2 การวางแผนครอบครัวและการคุมกำเนิด

การศึกษาเรื่องการวางแผนครอบครัวและการคุมกำเนิด ทำการสัมภาษณ์สตรีสมรสที่มีอายุ 15 – 49 ปี พร้อมทั้งสามีในเรื่อง การวางแผนครอบครัวก่อนแต่งงาน ได้แก่ การไปรับบริการข้อมูลและคำปรึกษา การตรวจร่างกาย และการตรวจเลือดก่อนแต่งงาน รวมทั้งศึกษาในเรื่องการคุมกำเนิด วิธีการคุมกำเนิด สถานที่ไปรับบริการคุมกำเนิด และเหตุผลที่ไม่คุมกำเนิด

3.2.1 การวางแผนครอบครัวก่อนแต่งงาน

1) การได้รับข้อมูลและคำปรึกษา

จากผลการสำรวจ พบว่า ร้อยละ 21.2 ของสตรีสมรสที่มีอายุ 15 – 49 ปี เคยไปรับบริการข้อมูลและคำปรึกษาเกี่ยวกับการวางแผนครอบครัวก่อนแต่งงาน ซึ่งร้อยละ 16.5 ของสตรีสมรสที่ไปรับบริการนี้ไปรับบริการและคำปรึกษาพร้อมสามี มีเพียงร้อยละ 4.5 ที่ภรรยาไปรับบริการเพียงผู้เดียว และร้อยละ 0.2 ที่สามีไปรับบริการเพียงผู้เดียว ส่วนสตรีสมรสและสามีที่ไม่เคยเข้ารับบริการข้อมูลและคำปรึกษาใด ๆ เลยมีสูงถึงร้อยละ 78.8 โดยสตรีสมรสและสามีที่อยู่ในเขตเทศบาล ไปรับบริการข้อมูลและคำปรึกษาทั้งคู่สูงกว่านอกเขตเทศบาล (ร้อยละ 20.6 และ 14.9 ตามลำดับ)

เมื่อพิจารณาตามกลุ่มอายุของสตรีสมรส พบว่า กลุ่มอายุ 25-29 ปี และ 30-34 ปี เป็นกลุ่มที่ไปรับบริการข้อมูลและคำปรึกษาทั้งคู่มากกว่ากลุ่มอื่น ๆ (ร้อยละ 19.5 และ 19.2 ตามลำดับ) รองลงมา คือ กลุ่มอายุ 20-24 ปี และ 35-39 ปี (ร้อยละ 17.8 และ 17.0 ตามลำดับ) ในขณะที่กลุ่มอายุ 15-19 ปี เป็นกลุ่มที่ไปรับบริการข้อมูลและคำปรึกษาน้อยที่สุด ร้อยละ 9.4 (ตาราง 2)

2) การตรวจร่างกาย

จากการสอบถามสตรีสมรสเรื่องการตรวจร่างกาย พบว่า ร้อยละ 23.8 เคยไปรับบริการตรวจร่างกายก่อนแต่งงาน และส่วนใหญ่ ร้อยละ 17.9 ไปตรวจร่างกายพร้อมสามี สำหรับสตรีสมรสที่ไม่เคยไปตรวจร่างกายเลยมีมากถึง ร้อยละ 76.2 โดยสตรีสมรสที่อยู่ในเขตเทศบาลไปตรวจร่างกายก่อนแต่งงานพร้อมสามีสูงกว่านอกเขตเทศบาล (ร้อยละ 22.7 และ 16.1 ตามลำดับ)

เมื่อพิจารณาตามกลุ่มอายุของสตรีสมรสที่ไปตรวจร่างกายพร้อมสามี พบว่า กลุ่มอายุ 25-29 ปี เป็นกลุ่มที่ไปตรวจร่างกายสูงกว่ากลุ่มอายุอื่น ๆ (ร้อยละ 22.1) รองลงมาคือ กลุ่มอายุ 30-34 ปี และ 20-24 ปี (ร้อยละ 20.2 และ 20.1 ตามลำดับ) สำหรับสตรีสมรสในกลุ่มอายุ 45-49 ปี ไปตรวจร่างกายพร้อมสามีน้อยกว่ากลุ่มอายุอื่น คือ ร้อยละ 13.1 (ตาราง 2)

3) การตรวจเลือด

จากตาราง 2 พบว่า ร้อยละ 25.2 ของสตรีสมรสเคยไปรับการตรวจเลือดก่อนแต่งงาน ส่วนใหญ่ ร้อยละ 19.4 ไปตรวจเลือดพร้อมสามี และไม่เคยตรวจเลือดก่อนแต่งงานเลย ร้อยละ 74.8 โดยสตรีสมรสในเขตเทศบาลไปรับการตรวจเลือดพร้อมสามีสูงกว่านอกเขตเทศบาล (ร้อยละ 23.9 และ 17.6 ตามลำดับ)

เมื่อพิจารณากลุ่มอายุของสตรีสมรส พบว่า กลุ่มอายุ 25-29 ปี ไปรับการตรวจเลือดพร้อมสามีสูงกว่ากลุ่มอายุอื่น ๆ คือ ร้อยละ 23.6 รองลงมา คือ กลุ่มอายุ 20-24 ปี และ 30-34 ปี (ร้อยละ 22.5 และ 21.7 ตามลำดับ) สำหรับสตรีสมรสในกลุ่มอายุ 45-49 ปี เป็นกลุ่มที่ไปรับการตรวจเลือดพร้อมสามีน้อยที่สุด คือ ร้อยละ 13.9

ตาราง 2 จำนวนและร้อยละของสตรีสมรสที่มีอายุ 15 – 49 ปี จำแนกตามกลุ่มอายุ การไปรับบริการ
วางแผนครอบครัวก่อนแต่งงาน และเขตการปกครอง

หน่วย : พันคน

การไปรับบริการ ^{1/} วางแผนครอบครัว ก่อนแต่งงาน	พระราชอาณาจักร			กลุ่มอายุของสตรีสมรส (ปี)						
	รวม	ในเขต เทศบาล	นอกเขต เทศบาล	15 - 19	20 - 24	25 - 29	30 - 34	35 - 39	40 - 44	45 - 49
การได้รับบริการ	100.0	100.0	100.0	100.0	100.0	100.0	100.0	100.0	100.0	100.0
ข้อมูล/ค่าปรึกษา	(12,154.4)	(3,406.9)	(8,747.4)	(334.1)	(1,366.2)	(1,788.5)	(2,179.6)	(2,353.7)	(2,191.1)	(1,941.1)
เคยไป	21.2	24.3	20.0	13.5	23.6	24.7	24.4	21.9	18.7	15.9
ทั้งคู่	16.5	20.6	14.9	9.4	17.8	19.5	19.2	17.0	14.8	12.4
เฉพาะภรรยา	4.5	3.4	4.9	4.0	5.6	4.8	4.9	4.8	3.7	3.4
เฉพาะสามี	0.2	0.3	0.2	0.1	0.2	0.4	0.3	0.1	0.2	0.1
ไม่เคยไป	78.8	75.7	80.0	86.5	76.4	75.3	75.6	78.1	81.3	84.1
การตรวจร่างกาย	100.0	100.0	100.0	100.0	100.0	100.0	100.0	100.0	100.0	100.0
	(12,154.5)	(3,406.9)	(8,747.7)	(334.1)	(1,366.2)	(1,788.6)	(2,179.6)	(2,353.7)	(2,191.3)	(1,941.2)
เคยไป	23.8	27.4	22.4	15.0	27.0	28.6	26.7	24.8	20.8	17.6
ทั้งคู่	17.9	22.7	16.1	11.2	20.1	22.1	20.2	18.4	15.8	13.1
เฉพาะภรรยา	5.4	4.2	5.9	3.6	6.5	5.8	6.0	6.0	4.7	4.2
เฉพาะสามี	0.5	0.5	0.4	0.2	0.4	0.7	0.5	0.4	0.3	0.3
ไม่เคยไป	76.2	72.6	77.6	85.0	73.0	71.4	73.3	75.2	79.2	82.4
การตรวจเลือด	100.0	100.0	100.0	100.0	100.0	100.0	100.0	100.0	100.0	100.0
	(12,153.6)	(3,406.9)	(8,746.7)	(334.1)	(1,366.2)	(1,787.5)	(2,179.6)	(2,353.7)	(2,191.3)	(1,941.2)
เคยไป	25.2	28.5	23.9	23.5	29.0	30.5	28.2	26.0	21.1	18.4
ทั้งคู่	19.4	23.9	17.6	18.2	22.5	23.6	21.7	19.6	16.5	13.9
เฉพาะภรรยา	5.2	3.9	5.7	4.1	5.8	6.2	5.8	5.8	4.1	4.0
เฉพาะสามี	0.6	0.7	0.6	1.2	0.7	0.7	0.7	0.6	0.5	0.5
ไม่เคยไป	74.8	71.5	76.1	76.5	71.0	69.5	71.8	74.0	78.9	81.6

1/ ไม่รวมไม่ทราบ

3.2.2 การคุมกำเนิด

การคุมกำเนิด เป็นปัจจัยหนึ่งที่มีความสำคัญต่อการกำหนดระดับการเจริญพันธุ์ของประชากร ซึ่งผลการสำรวจในแผนภูมิ ก พบว่า ปัจจุบันสตรีสมรสที่มีอายุ 15 – 49 ปี ไม่คุมกำเนิดมีจำนวน 2.2 ล้านคน (ร้อยละ 18.9) และยังคงคุมกำเนิดอยู่มีจำนวน 9.9 ล้านคน หรือร้อยละ 81.1 ซึ่งวิธีการคุมกำเนิดที่สตรีสมรสนิยมใช้มากที่สุด ได้แก่ ยาเม็ดคุมกำเนิด (ร้อยละ 45.3) รองลงมา คือ ทำหมันหญิง (ร้อยละ 32.8) และยาฉีดคุมกำเนิด (ร้อยละ 15.3) สำหรับสตรีสมรสที่สามีเป็นผู้คุมกำเนิดนั้น ส่วนใหญ่ร้อยละ 1.5 จะใช้ถุงยางอนามัย และทำหมันชาย ร้อยละ 1.2 ส่วนผู้ที่คุมกำเนิดโดยวิธีอื่น ๆ อันได้แก่ วิธีนบระยะปลอดภัย ยาฝังคุมกำเนิด และหลั่งนอกช่องคลอด มีประมาณร้อยละ 2.5

สำหรับการไปรับบริการคุมกำเนิดของสตรีสมรสที่มีอายุ 15 – 49 ปี พบว่า การไปรับบริการจากหน่วยงานของรัฐบาลนั้น ร้อยละ 38.7 ไปรับบริการจากโรงพยาบาลของรัฐบาล และร้อยละ 23.9 จากสถานีนอกรัฐบาล ส่วนการไปรับบริการคุมกำเนิดจากเอกชนนั้น ร้อยละ 26.2 ไปรับบริการจากร้านขายยา รองลงมา คือ โรงพยาบาลเอกชนหรือคลินิกเอกชน ร้อยละ 6.2 และจากร้านค้า ร้อยละ 2.9 ตามลำดับ

เมื่อศึกษาถึงสาเหตุที่สตรีสมรสไม่คุมกำเนิด พบว่า ร้อยละ 38.3 ไม่คุมกำเนิดเพราะต้องการมีบุตรเพิ่ม รองลงมา คือ กำลังตั้งครรภ์ ร้อยละ 13.1 ไม่คุมเพราะสามีไม่ให้คุม และกลัวเป็นอันตรายต่อสุขภาพมีสัดส่วนใกล้เคียงกัน คือ ร้อยละ 8.0 และ ร้อยละ 7.9 ตามลำดับ ในขณะที่ผู้ที่ไม่คุมเพราะสาเหตุอื่น ๆ ซึ่งมีถึงร้อยละ 32.1 ได้แก่ ผิดหลักคำสอนทางศาสนา ประจำเดือนมาไม่เป็นปกติ กลัวอ้วน และกลัวเป็นสิวเป็นฝ้า เป็นต้น

แผนภูมิ ก ร้อยละของสตรีสมรสที่มีอายุ 15 – 49 ปี จำแนกตามการคุมกำเนิด วิธีการคุมกำเนิด สถานที่รับบริการในการคุมกำเนิด และเหตุผลที่ไม่คุมกำเนิด

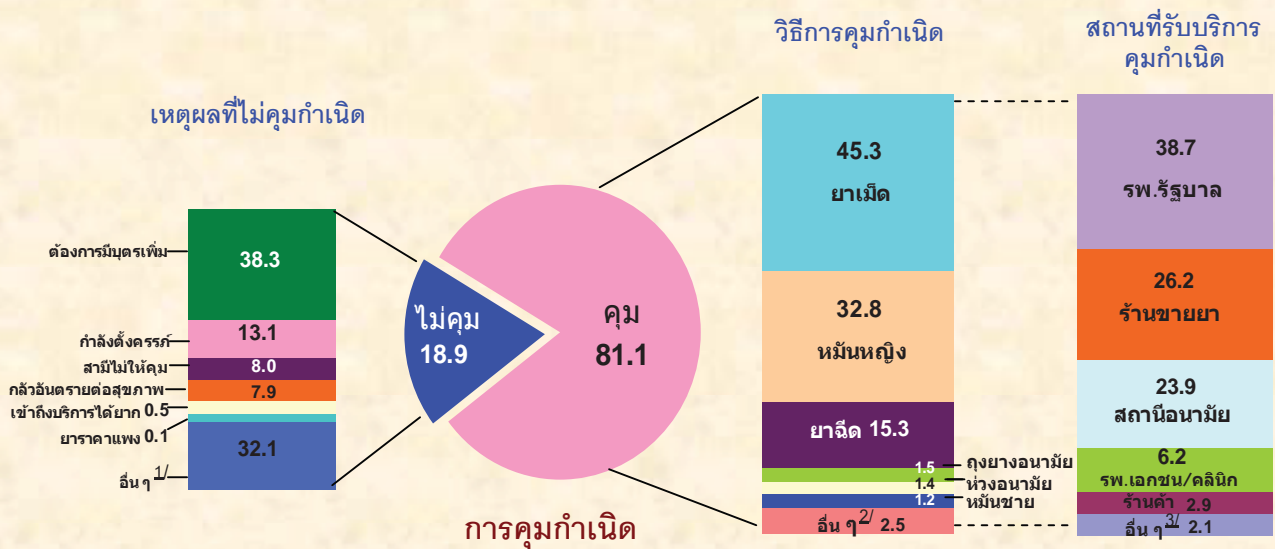

1/ ได้แก่ ผิดหลักคำสอนทางศาสนา ประจำเดือนมาไม่เป็นปกติ กลัวอ้วน กลัวเป็นสิว เป็นฝ้า ฯลฯ

2/ ได้แก่ นักระยะปลอดภัย ยาฝังคุมกำเนิด หลั้้นอกช่องคลอด ฯลฯ

3/ ได้แก่ หน่วยแพทย์เคลื่อนที่ อาสาสมัครสาธารณสุข ฯลฯ

3.3 การสมรสและภาวะเจริญพันธุ์

การศึกษาเรื่องการสมรสและภาวะเจริญพันธุ์ ทำการสัมภาษณ์จากสตรีเคยสมรสที่มีอายุ 15 – 49 ปี ในเรื่อง อายุแรกสมรส จำนวนบุตรเกิดรอด และอายุเมื่อคลอดบุตรคนแรก

3.3.1 อายุแรกสมรส

จากตาราง 3 แสดงให้เห็นว่าสตรีเคยสมรสที่มีอายุ 15 – 49 ปี มีอายุแรกสมรสโดยเฉลี่ย 21.2 ปี สตรีเคยสมรสในเขตเทศบาลมีอายุเมื่อแรกสมรสโดยเฉลี่ยสูงกว่าสตรีนอกเขตเทศบาล (22.4 ปี และ 20.7 ปีตามลำดับ) เมื่อเปรียบเทียบระหว่างภาค พบว่า อายุแรกสมรสโดยเฉลี่ยของแต่ละภาคใกล้เคียงกัน ยกเว้น กรุงเทพมหานครที่มีอายุแรกสมรสโดยเฉลี่ย สูงกว่าภาคอื่น ๆ คือ 23.0 ปี

ตาราง 3 ร้อยละของสตรีเคยสมรสที่มีอายุ 15 – 49 ปี จำแนกตามอายุเมื่อแรกสมรส เขตการปกครองและภาค

อายุแรกสมรส	ทั่วราชอาณาจักร			ภาค				
	รวม	ในเขตเทศบาล	นอกเขตเทศบาล	กรุงเทพมหานคร	กลาง	เหนือ	ตะวันออกเฉียงเหนือ	ใต้
รวม	100.0	100.0	100.0	100.0	100.0	100.0	100.0	100.0
ต่ำกว่า 15 ปี	1.2	0.8	1.4	0.6	0.9	1.9	1.2	1.8
15 - 19	39.7	28.5	44.2	23.7	35.1	44.9	44.6	41.1
20 - 24	37.5	38.5	37.1	37.7	38.4	36.2	38.3	35.1
25 - 29	16.3	23.8	13.3	27.4	19.4	13.2	12.2	16.7
30 - 34	4.1	6.9	2.9	8.8	4.7	2.7	2.8	4.2
35 ปีขึ้นไป	1.2	1.5	1.1	1.8	1.5	1.1	0.9	1.1
อายุแรกสมรสโดยเฉลี่ย	21.2	22.4	20.7	23.0	21.7	20.6	20.6	21.1

3.3.2 จำนวนบุตรเกิดรอด

ข้อมูลเกี่ยวกับจำนวนบุตรเกิดรอดของสตรีเคยสมรส เป็นข้อมูลที่มีประโยชน์อย่างยิ่งที่จะทำให้ทราบถึงภาวะเจริญพันธุ์สะสมของสตรีไทย จากตาราง 4 แสดงให้เห็นว่าสตรีเคยสมรสที่มีอายุ 15 - 49 ปี 1 คน จะมีจำนวนบุตรเกิดรอดโดยเฉลี่ย 1.98 คน โดยสตรีในเขตเทศบาลมีจำนวนบุตรเกิดรอดโดยเฉลี่ยต่ำกว่าสตรีนอกเขตเทศบาล (1.84 คน และ 2.03 คน ตามลำดับ)

เมื่อเปรียบเทียบจำนวนบุตรเกิดรอดโดยเฉลี่ยระหว่างภาค พบว่า กรุงเทพมหานครมีจำนวนบุตรเกิดรอดต่ำที่สุด คือ เท่ากับ 1.75 คน ต่อสตรีเคยสมรส 1 คน ในขณะที่ภาคใต้มีจำนวนบุตรเกิดรอดสูงที่สุด คือ 2.33 คน ต่อสตรีเคยสมรส 1 คน

ตาราง 4 จำนวนบุตรเกิดรอดโดยเฉลี่ยของสตรีเคยสมรสที่มีอายุ 15 – 49 ปี จำแนกตามอายุ เขตการปกครองและภาค

อายุสตรีเคยสมรส	พระราชอาณาจักร			ภาค				
	รวม	ในเขตเทศบาล	นอกเขตเทศบาล	กรุงเทพมหานคร	กลาง	เหนือ	ตะวันออกเฉียงเหนือ	ใต้
15-19	1.09	1.10	1.09	1.16	1.05	1.09	1.09	1.16
20-24	1.20	1.21	1.20	1.13	1.20	1.18	1.17	1.34
25-29	1.56	1.42	1.60	1.35	1.42	1.51	1.65	1.74
30-34	1.82	1.64	1.89	1.54	1.65	1.75	1.95	2.11
35-39	2.06	1.86	2.13	1.75	1.92	1.91	2.16	2.45
40-44	2.25	2.05	2.33	1.96	2.10	2.08	2.35	2.83
45-49	2.47	2.21	2.57	2.11	2.28	2.29	2.61	3.06
จำนวนบุตรเกิดรอดเฉลี่ย	1.98	1.84	2.03	1.75	1.84	1.89	2.05	2.33

3.3.3 อายุเมื่อคลอดบุตรคนแรก

จากตาราง 5 พบว่า สตรีเคยสมรสที่มีอายุ 15 - 49 ปี มีอายุเมื่อคลอดบุตรคนแรกเฉลี่ย 22.8 ปี โดยสตรีในเขตเทศบาลมีอายุแรกคลอดบุตรสูงกว่าสตรีนอกเขตเทศบาล (24.0 ปี และ 22.3 ปี ตามลำดับ) เมื่อพิจารณาตามภาค พบว่า กรุงเทพมหานครมีอายุเฉลี่ยเมื่อคลอดบุตรคนแรกสูงสุด คือ 24.6 ปี และภาคตะวันออกเฉียงเหนือมีอายุเมื่อคลอดบุตรคนแรกเฉลี่ยต่ำสุด คือ 22.2 ปี

ตาราง 5 ร้อยละของสตรีเคยสมรสที่มีอายุ 15 – 49 ปี จำแนกตามอายุเมื่อคลอดบุตรคนแรก
เขตการปกครองและภาค

อายุเมื่อคลอดบุตร คนแรก	ทั่วราชอาณาจักร			ภาค				
	รวม	ในเขต เทศบาล	นอกเขต เทศบาล	กรุงเทพ มหานคร	กลาง	เหนือ	ตะวันออกเฉียง เหนือ	ใต้
รวม	100.0	100.0	100.0	100.0	100.0	100.0	100.0	100.0
ต่ำกว่า 20 ปี	24.2	17.5	26.7	15.3	20.9	27.4	26.4	26.1
20 - 24	45.7	40.6	47.6	37.7	43.4	45.7	49.8	44.2
25 - 29	21.4	27.6	19.1	29.9	24.3	20.3	17.9	21.2
30 - 34	6.8	11.4	5.1	13.2	8.8	5.3	4.5	6.7
35 ปีขึ้นไป	1.9	2.9	1.5	3.8	2.5	1.3	1.4	1.8
อายุเมื่อคลอดบุตร คนแรกโดยเฉลี่ย	22.8	24.0	22.3	24.6	23.4	22.3	22.2	22.7

3.4 การอนามัยแม่และเด็ก

ในการศึกษาการอนามัยแม่และเด็ก ได้ทำการสอบถามสตรีเคยสมรสที่มีอายุ 15-49 ปี ที่ปัจจุบันมีบุตรคนสุดท้ายอายุต่ำกว่า 1 ปี ในเรื่อง การฝากครรภ์ สถานที่ฝากครรภ์ สถานที่คลอดบุตร ผู้ทำคลอด น้ำหนักแรกคลอด การให้นมบุตร และการไปตรวจหลังคลอด

3.4.1 การฝากครรภ์และสถานที่ฝากครรภ์

จากตาราง 6 พบว่า ร้อยละ 98.9 ของสตรีเคยสมรสได้ไปฝากครรภ์ โดยสตรีเคยสมรสทั้งในเขตเทศบาล นอกเขตเทศบาล และทุกภาค มากกว่าร้อยละ 95 ไปฝากครรภ์ในขณะตั้งครรภ์ โดยสถานที่ที่สตรีเคยสมรสไปฝากครรภ์ พบว่า ส่วนใหญ่ ร้อยละ 80.3 ไปฝากครรภ์กับสถานพยาบาลของรัฐบาล มีเพียงร้อยละ 19.7 เท่านั้น ที่ไปฝากครรภ์กับสถานพยาบาลของเอกชน และสตรีที่อาศัยอยู่ในเขตเทศบาล ส่วนใหญ่ไปฝากครรภ์กับโรงพยาบาลเอกชน/คลินิกเอกชน ในขณะที่นอกเขตเทศบาลไปฝากครรภ์กับโรงพยาบาลชุมชน

เมื่อพิจารณาตามภาค พบว่า สตรีเคยสมรสของกรุงเทพมหานคร ส่วนใหญ่ร้อยละ 48.8 ไปฝากครรภ์กับโรงพยาบาลสังกัดอื่นๆ ของรัฐ รองลงมา คือ ไปฝากครรภ์กับโรงพยาบาลเอกชน/คลินิกเอกชน (ร้อยละ 36.9) ขณะที่สตรีเคยสมรสในภาคเหนือ ภาคตะวันออกเฉียงเหนือ และภาคใต้ส่วนใหญ่ไปฝากครรภ์กับโรงพยาบาลชุมชน (ร้อยละ 34.4 32.2 และ 30.9 ตามลำดับ) สำหรับสตรีเคยสมรสในภาคกลาง ร้อยละ 26.0 ไปฝากครรภ์กับโรงพยาบาลทั่วไป/โรงพยาบาลศูนย์ และร้อยละ 24.8 ฝากครรภ์ที่โรงพยาบาลเอกชน/คลินิกเอกชน

ตาราง 6 จำนวนและร้อยละของสตรีเคยสมรสอายุ 15 – 49 ปี ที่มีบุตรคนสุดท้ายต่ำกว่า 1 ปี
จำแนกตามการฝากครรภ์ สถานที่ฝากครรภ์ เขตการปกครองและภาค

หน่วย : พันคน

การฝากครรภ์ และสถานที่ฝากครรภ์	ทั่วราชอาณาจักร			ภาค				
	รวม	ในเขต เทศบาล	นอกเขต เทศบาล	กรุงเทพ มหานคร	กลาง	เหนือ	ตะวันออก เฉียงเหนือ	ใต้
การฝากครรภ์	100.0	100.0	100.0	100.0	100.0	100.0	100.0	100.0
	(823.0)	(196.7)	(626.3)	(49.8)	(174.2)	(124.1)	(321.8)	(153.0)
ฝาก	98.9	97.5	99.4	97.0	98.4	98.6	99.4	99.6
ไม่ฝาก	1.1	2.5	0.6	3.0	1.6	1.4	0.6	0.4
สถานที่ฝากครรภ์	100.0	100.0	100.0	100.0	100.0	100.0	100.0	100.0
	(814.4)	(191.8)	(622.6)	(48.3)	(171.4)	(122.4)	(319.8)	(152.5)
ศูนย์สุขภาพชุมชน สถานีนอนามัย/ ศูนย์บริการสาธารณสุข	2.2	2.5	2.1	1.0	2.7	3.1	2.2	1.4
โรงพยาบาลชุมชน	28.5	17.4	32.0	0.9	23.2	34.4	32.2	30.9
โรงพยาบาลทั่วไป/ โรงพยาบาลศูนย์	18.1	17.9	18.1	1.9	26.0	17.2	16.5	18.2
โรงพยาบาลของมหาวิทยาลัย	1.1	3.0	0.5	5.5	1.4	0.3	0.3	1.5
โรงพยาบาลสังกัดอื่น ๆ ของรัฐ	8.4	21.4	4.4	48.8	16.5	4.0	2.2	3.0
โรงพยาบาลเอกชน/คลินิกเอกชน	19.7	32.0	15.9	36.9	24.8	17.1	16.5	17.5
อื่น ๆ	*	*	*	-	-	-	-	0.2

* น้อยกว่า 0.1

3.4.2 สถานที่คลอดบุตร ผู้ทำคลอด และน้ำหนักรกคลอด

1) สถานที่คลอดบุตร

จากการสอบถามสตรีเคยสมรสอายุ 15-49 ปีที่มีบุตรคนสุดท้ายต่ำกว่า 1 ปี ถึงสถานที่คลอดบุตรและผู้ทำคลอด พบว่า ร้อยละ 92.4 สตรีเคยสมรสได้ไปคลอดบุตรที่สถานพยาบาลของรัฐบาล และร้อยละ 6.2 คลอดบุตรกับสถานพยาบาลเอกชน มีเพียงร้อยละ 1.3 เท่านั้นที่คลอดบุตรที่บ้าน และเมื่อพิจารณาตามเขตการปกครอง พบว่า สตรีเคยสมรสส่วนใหญ่จะคลอดบุตรกับสถานพยาบาลของรัฐบาลเช่นเดียวกับทั่วราชอาณาจักร (ร้อยละ 85.2 สำหรับในเขตเทศบาล และร้อยละ 94.8 สำหรับนอกเขตเทศบาล) ส่วนการคลอดบุตรกับสถานพยาบาลเอกชนนั้น สตรีในเขตเทศบาลไปใช้บริการมากกว่านอกเขตเทศบาลถึง 4 เท่า (ร้อยละ 14.6 เทียบกับร้อยละ 3.5) ในขณะที่สตรีนอกเขตเทศบาลจะคลอดบุตรที่บ้านสูงกว่าสตรีในเขตเทศบาล (ร้อยละ 1.6 และร้อยละ 0.2 ตามลำดับ)

สตรีเคยสมรสในทุกภาคส่วนใหญ่จะคลอดบุตรกับสถานพยาบาลของรัฐบาล ส่วนผู้ที่คลอดบุตรกับสถานพยาบาลเอกชนนั้น ส่วนใหญ่เป็นผู้ที่อยู่ในกรุงเทพมหานครและภาคกลาง (ร้อยละ 27.9 และร้อยละ 12.8) และเป็นที่น่าสังเกตว่าสตรีที่อาศัยอยู่ในภาคใต้ คลอดบุตรที่บ้านสูงกว่าสตรีในภาคอื่น ๆ ถึงร้อยละ 4.1 (ตาราง 7)

2) ผู้ทำคลอด

สำหรับผู้ทำคลอดบุตรคนสุดท้ายของสตรีเคยสมรส พบว่า ร้อยละ 61.9 แพทย์เป็นผู้ทำคลอด รองลงมาร้อยละ 36.3 พยาบาลเป็นผู้ทำคลอด มีเพียงร้อยละ 1.2 เท่านั้นที่คลอดบุตรโดยหมอตำแย/ผดุงครรภ์โบราณที่ผ่านการอบรม เมื่อเปรียบเทียบระหว่างเขตการปกครอง พบว่า สตรีเคยสมรสในเขตเทศบาล คลอดบุตรโดยแพทย์สูงกว่านอกเขตเทศบาล (ร้อยละ 77.3 และ 57.1 ตามลำดับ) ในขณะที่นอกเขตเทศบาลคลอดบุตรโดยพยาบาลสูงกว่าในเขตเทศบาล (ร้อยละ 40.7 และ 22.2 ตามลำดับ)

สตรีเคยสมรสส่วนใหญ่ในทุกภาคคลอดบุตรโดยแพทย์เป็นผู้ทำคลอด โดยเฉพาะกรุงเทพมหานคร คลอดบุตรโดยแพทย์ถึง ร้อยละ 88.0 รองลงมา คือ พยาบาลเป็นผู้ทำคลอด (ตาราง 7)

3) น้ำหนักแรกคลอด

น้ำหนักแรกคลอดของบุตรคนสุดท้ายของสตรีเคยสมรส พบว่า ร้อยละ 38.5 มีน้ำหนักแรกคลอดในช่วง 2,501 – 3,000 กรัม รองลงมาร้อยละ 35.9 บุตรมีน้ำหนักแรกคลอดในช่วง 3,001–3,500 กรัม นอกนั้น ร้อยละ 12.3 บุตรมีน้ำหนักแรกคลอดในช่วงที่ต่ำกว่า 2,500 ซึ่งถือว่าต่ำกว่าเกณฑ์มาตรฐาน และร้อยละ 13.3 บุตรมีน้ำหนักแรกคลอดในช่วงที่มากกว่า 3,500 กรัมขึ้นไป เมื่อเปรียบเทียบน้ำหนักแรกคลอดระหว่างเขตการปกครอง และรายภาคจะเห็นว่า มีแนวโน้มเหมือนกับภาพรวม (ตาราง 7)

ตาราง 7 จำนวนและร้อยละของสตรีเคยสมรสอายุ 15 – 49 ปีที่มีบุตรคนสุดท้ายตั้งอายุต่ำกว่า 1 ปี
 จำแนกตามสถานที่ที่คลอดบุตร ผู้ทำคลอด น้ำหนักแรกคลอด การตรวจหลังคลอด
 เขตการปกครองและภาค

หน่วย : พันคน

สถานที่ที่คลอดบุตร ผู้ทำคลอด น้ำหนักแรกคลอด และการตรวจหลังคลอด ^{1/}	พระราชอาณาจักร			ภาค				
	รวม	ในเขต	นอกเขต	กรุงเทพ มหานคร	กลาง	เหนือ	ตะวันออก	ใต้
		เทศบาล	เทศบาล					
สถานที่ที่คลอดบุตร	100.0	100.0	100.0	100.0	100.0	100.0	100.0	100.0
	(820.9)	(196.7)	(624.1)	(49.8)	(174.2)	(123.6)	(320.2)	(153.0)
โรงพยาบาลชุมชน	40.2	18.5	47.0	0.9	23.1	46.8	53.1	40.1
โรงพยาบาลทั่วไป/โรงพยาบาลศูนย์	35.4	31.8	36.6	2.3	36.2	37.5	36.4	41.7
โรงพยาบาลสังกัดอื่น ๆ ของรัฐ ^{2/}	15.4	34.1	9.6	68.0	27.0	7.5	6.5	10.3
สถานีนอนมัย	1.4	0.8	1.6	0.9	0.9	1.3	2.3	0.2
โรงพยาบาลเอกชน/คลินิกเอกชน	6.2	14.6	3.5	27.9	12.8	5.1	0.9	3.3
บ้าน	1.3	0.2	1.6	-	*	1.2	0.8	4.1
อื่น ๆ ^{3/}	0.1	*	0.2	-	-	0.6	-	0.4
ผู้ทำคลอด	100.0	100.0	100.0	100.0	100.0	100.0	100.0	100.0
	(823.0)	(196.7)	(626.3)	(49.8)	(174.2)	(124.1)	(321.8)	(153.0)
แพทย์	61.9	77.3	57.1	88.0	75.0	56.1	56.0	55.8
พยาบาล	36.3	22.2	40.8	12.0	24.9	42.5	42.3	39.7
เจ้าหน้าที่สาธารณสุข	0.2	0.2	0.1	-	*	0.1	0.3	0.1
อื่น ๆ	1.6	0.4	2.0	-	0.1	1.2	1.4	4.4
น้ำหนักแรกคลอด	100.0	100.0	100.0	100.0	100.0	100.0	100.0	100.0
	(823.0)	(196.7)	(626.3)	(49.8)	(174.2)	(124.1)	(321.8)	(153.0)
น้อยกว่า 1,500	0.2	-	0.3	-	-	-	0.2	0.6
1,500 - 2,000	1.6	1.2	1.7	2.6	1.0	0.6	2.6	0.5
2,001 - 2,500	10.5	10.5	10.5	19.5	9.0	10.9	9.7	10.6
2,501 - 3,000	38.5	40.4	37.9	41.6	38.6	39.3	40.4	32.8
3,001 - 3,500	35.9	35.6	36.0	27.0	37.8	36.2	34.2	40.1
3,501 กรัมขึ้นไป	13.3	12.3	13.6	9.3	13.6	13.0	12.9	15.4
การตรวจหลังคลอด								
สัปดาห์ที่ 1 - 2 หลังคลอด	100.0	100.0	100.0	100.0	100.0	100.0	100.0	100.0
	(823.0)	(196.7)	(626.3)	(49.8)	(174.2)	(124.1)	(321.8)	(153.0)
ไป	73.8	78.8	72.2	84.9	73.0	71.2	76.6	67.1
ไม่ไป	17.5	12.0	19.3	9.8	17.6	15.1	16.8	23.7
ยังไม่ถึงเวลานัด	8.7	9.2	8.5	5.3	9.4	13.7	6.6	9.2
สัปดาห์ที่ 4 - 6 หลังคลอด	100.0	100.0	100.0	100.0	100.0	100.0	100.0	100.0
	(823.0)	(196.7)	(626.3)	(49.8)	(174.2)	(124.1)	(321.8)	(153.0)
ไป	69.2	76.2	67.0	79.4	76.3	71.7	67.3	59.9
ไม่ไป	18.6	14.6	19.8	11.7	14.8	13.4	20.3	25.6
ยังไม่ถึงเวลานัด	12.2	9.2	13.2	8.9	8.9	14.9	12.4	14.5

1/ ข้อมูลทุกเรื่องไม่รวมไม่ทราบ

2/ ได้แก่ รพ.สังกัดมหาวิทยาลัย และรพ.สังกัดอื่น ๆ ของรัฐ เช่น รพ.รามธิบดี รพ.ศิริราช และรพ.พระมงกุฎ เป็นต้น

3/ ได้แก่ หมอตำแย ผดุงครรภ์โบราณที่ผ่าน / ไม่ผ่านการอบรม เป็นต้น

* น้อยกว่า 0.1

3.4.3 การตรวจหลังคลอด

จากการสัมภาษณ์สตรีเคยสมรสที่มีบุตรคนสุดท้ายอายุต่ำกว่า 1 ปี เรื่องการตรวจหลังคลอดบุตร ได้แบ่งออกเป็น 2 ครั้ง คือ “ครั้งที่ 1 ตรวจสัปดาห์ที่ 1-2 หลังคลอด” และ “ครั้งที่ 2 ตรวจสัปดาห์ที่ 4-6 หลังคลอด”

การไปตรวจหลังคลอดในครั้งที่ 1 พบว่า ร้อยละ 73.8 สตรีเคยสมรสได้ไปรับการตรวจ สำหรับผู้ที่ไม่ได้ไปตรวจและยังไม่ได้ถึงเวลานัด มีร้อยละ 17.5 และ 8.7 ตามลำดับ สตรีเคยสมรสที่อยู่ในเขตเทศบาลไปรับการตรวจหลังคลอดสูงกว่านอกเขตเทศบาล (ร้อยละ 78.8 และ 72.2 ตามลำดับ) โดยร้อยละ 84.9 ของสตรีเคยสมรสในกรุงเทพมหานครไปตรวจหลังคลอดสูงกว่าภาคอื่น ๆ และเป็นที่น่าสังเกตว่าสตรีเคยสมรสทางภาคใต้ไปรับการตรวจหลังคลอด น้อยกว่าทุกภาค คือ ร้อยละ 67.1

สำหรับการตรวจหลังคลอดในครั้งที่ 2 พบว่า สตรีเคยสมรสได้ไปรับการตรวจ ร้อยละ 69.2 ไม่ได้ไปตรวจ ร้อยละ 18.6 และไม่ได้ไปเพราะยังไม่ได้ถึงเวลานัด มีร้อยละ 12.2 สตรีเคยสมรสในเขตเทศบาลได้ไปรับการตรวจหลังคลอดสูงกว่านอกเขตเทศบาล (ร้อยละ 76.2 และ 67.0 ตามลำดับ) โดยสตรีเคยสมรสในกรุงเทพมหานครได้ไปรับการตรวจสูงกว่าภาคอื่น ๆ คือ ร้อยละ 79.4 เช่นเดียวกับการตรวจครั้งที่ 1 ขณะที่สตรีในภาคใต้ได้ไปรับการตรวจน้อยกว่าทุกภาค คือ ร้อยละ 59.9 (ตาราง 8)

3.4.4 การให้นมบุตร

สตรีเคยสมรสที่มีบุตรคนสุดท้ายอายุต่ำกว่า 1 ปี ร้อยละ 3.2 ไม่เคยเลี้ยงดูบุตรด้วยนมแม่เลย และร้อยละ 96.8 เลี้ยงดูบุตรด้วยนมตนเอง ในจำนวนสตรีเคยสมรสที่เลี้ยงดูบุตรด้วยนมตนเองนั้น ร้อยละ 51.5 ให้นมบุตรที่นมตนเองอย่างเดียวโดยไม่ให้อาหารอื่นผสมเลย และร้อยละ 45.3 เลี้ยงดูบุตรด้วยนมแม่ผสม นมกระป๋อง น้ำ หรืออาหารเสริมอื่นด้วย

สตรีเคยสมรสในเขตเทศบาลที่ไม่เคยให้ลูกตึ้มนมตนเองเลย สูงกว่านอกเขตเทศบาลถึง 3 เท่า ในขณะที่ร้อยละของสตรีเคยสมรสนอกเขตเทศบาลที่ให้นมบุตรโดยผสมอย่างอื่นด้วยสูงกว่าสตรีในเขตเทศบาล

เมื่อพิจารณาการให้นมบุตรของสตรีเคยสมรสในภาคต่าง ๆ พบว่า เกินกว่าร้อยละ 90 ให้นมบุตรที่นมตนเอง โดยสตรีในกรุงเทพมหานครให้นมบุตรที่นมแม่อย่างเดียวสูงกว่าทุกภาค และในขณะเดียวกันก็มีสตรีเคยสมรสที่ไม่เคยให้นมบุตรที่นมตนเองเลยสูงกว่าในภาคอื่น (ตาราง 8)

3.4.5 ระยะเวลาในการให้นมบุตรที่นมแม่อย่างเดียว

สตรีเคยสมรสส่วนใหญ่ ร้อยละ 30.2 ให้นมบุตรที่นมแม่อย่างเดียวเป็นเวลา 4 เดือน โดยไม่ให้น้ำหรืออาหารอื่นเสริมเลย ประมาณร้อยละ 15 - 17 ให้นมบุตรที่นมตนเองอย่างเดียว 1 - 3 เดือน และเป็นที่น่าสังเกตว่ามีสตรีเคยสมรสถึง ร้อยละ 21.5 ที่ให้นมบุตรที่นมตนเองอย่างเดียวเป็นเวลาต่ำกว่า 1 เดือน โดยเฉพาะสตรีเคยสมรสในภาคกลางมีส่วนการให้นมบุตรที่นมตนเองอย่างเดียวเป็นเวลาดำกกว่า 1 เดือนสูงที่สุด

ส่วนเหตุผลที่สตรีเคยสมรสให้นมบุตรที่นมตนเองอย่างเดียวเป็นเวลาดำกกว่า 4 เดือน พบว่า ร้อยละ 33.7 มีปัญหาเนื่องจากต้องไปทำงาน รองลงมา เชื่อว่าเด็กควรกินอาหารอื่นเสริมด้วย ร้อยละ 19.4 และเกิดจากการที่แม่มีน้ำนมไม่พอให้นมบุตรที่นม ร้อยละ 11.5 ตามลำดับ (ตาราง 8)

ตาราง 8 ร้อยละของสตรีเคยสมรสอายุ 15 – 49 ปีที่มีบุตรคนสุดท้ายอายุต่ำกว่า 1 ปี
จำแนกตามการให้นมบุตร ระยะเวลาที่ให้ เหตุผลที่ให้บุตรติ่มนมแม่อย่างเดียวเป็นเวลา
ต่ำกว่า 4 เดือน เขตการปกครองและภาค

การให้นมบุตร ระยะเวลาที่ให้ และเหตุผลที่ให้ลูกติ่มนมแม่ อย่างเดียวเป็นเวลาต่ำกว่า 4 เดือน ^{1/}	ทั่วราชอาณาจักร			ภาค				ได้
	รวม	ในเขต เทศบาล	นอกเขต เทศบาล	กรุงเทพ มหานคร	กลาง	เหนือ	ตะวันออก เฉียงเหนือ	
การให้นมบุตร	100.0	100.0	100.0	100.0	100.0	100.0	100.0	100.0
ให้	96.8	93.8	97.8	92.7	94.4	96.4	99.0	96.6
นมแม่อย่างเดียว	51.5	55.7	50.2	70.5	46.1	52.0	49.9	54.5
นมแม่ผสมอย่างอื่นด้วย	45.3	38.1	47.6	22.2	48.3	44.4	49.1	42.1
ไม่ให้	3.2	6.2	2.2	7.3	5.6	3.6	1.0	3.4
ระยะเวลาการให้ลูกติ่มนมแม่อย่างเดียว	100.0	100.0	100.0	100.0	100.0	100.0	100.0	100.0
ต่ำกว่า 1 เดือน	21.5	24.0	20.6	19.7	24.2	22.8	21.2	19.0
1 เดือน	15.1	14.7	15.3	15.9	16.0	15.5	15.8	12.2
2 เดือน	16.9	16.7	17.0	16.0	15.9	15.6	18.6	16.1
3 เดือน	16.3	20.1	15.0	23.4	22.6	16.8	11.4	16.6
4 เดือน	30.2	24.5	32.1	25.0	21.3	29.3	33.0	36.1
เหตุผลที่ให้บุตรติ่มนมแม่อย่างเดียว	100.0	100.0	100.0	100.0	100.0	100.0	100.0	100.0
ต่ำกว่า 4 เดือน	100.0	100.0	100.0	100.0	100.0	100.0	100.0	100.0
ต้องไปทำงาน	33.7	37.6	32.1	43.7	44.2	28.1	28.0	32.4
เชื่อว่าเด็กควรกินอาหารเสริมด้วย	19.4	15.9	20.8	15.8	15.6	29.1	22.7	10.8
แม่ไม่มีน้ำนมให้กิน	11.5	13.9	10.5	14.5	16.0	6.6	6.7	18.6
แม่มีปัญหาสุขภาพ	5.7	7.0	5.2	8.8	3.8	2.4	8.5	3.5
ลูกมีปัญหาสุขภาพ	2.9	2.2	3.2	-	1.1	2.1	4.7	3.4
สามี/คนในครอบครัวไม่สนับสนุน	1.0	1.2	1.0	2.5	0.9	2.2	0.8	-
อื่น ^{2/}	25.8	22.2	27.2	14.7	18.4	29.5	28.6	31.3

1/ ไม่รวมไม่ทราบ

2/ ได้แก่ ก้าวร่าร้างไม่สวย ลูกไม่ยอมติ่มนม เป็นต้น

3.5 ครอบครัวอบอุ่น

ส่วนหนึ่งของความอบอุ่นในครอบครัวมาจากการที่สามีและภรรยาได้มีส่วนร่วมช่วยกันทำงานบ้าน มีการพูดคุย หรือได้ปรึกษาหารือและร่วมกันตัดสินใจในเรื่องต่าง ๆ ในการดำรงชีวิต การศึกษาการมีส่วนร่วมในครอบครัวทำให้ทราบถึงระดับความอบอุ่นในครอบครัว ซึ่งจะนำมาใช้เป็นตัวชี้วัดความสุขของครอบครัวได้ โดยทำการสัมภาษณ์สตรีสมรสที่มีอายุระหว่าง 15 – 49 ปี ถึงข้อมูลของสตรีสมรสและสามี ในเรื่องการช่วยกันทำงานบ้าน การปรึกษาหารือและตัดสินใจร่วมกันในการดำรงชีวิต การให้ความยุติธรรมแก่บุตรอย่างเท่าเทียมกัน ความพึงพอใจในชีวิตคู่ รวมถึงการถูกคู่สมรสทำร้ายร่างกายหรือจิตใจด้วย

3.5.1 การมีส่วนร่วมในครอบครัว

จากการสัมภาษณ์สตรีสมรสที่มีอายุ 15 – 49 ปี พบว่า ในจำนวนสตรีสมรส 12.2 ล้านคนนั้น พบว่า ร้อยละ 86.7 ภรรยาและสามีช่วยกันทำงานบ้าน มีเพียงร้อยละ 12.0 ที่ภรรยาหรือสามีทำงานบ้านแต่เพียงผู้เดียว (แผนภูมิ ข)

การปรึกษาหารือและตัดสินใจร่วมกันในการดำรงชีวิต พบว่า ร้อยละ 98.1 ภรรยาและสามีจะมีส่วนร่วมช่วยเหลือกันในการตัดสินใจและแก้ไขปัญหาต่าง ๆ ในครอบครัว มีเพียงร้อยละ 0.8 เท่านั้นที่ภรรยาและสามีไม่ได้มีการช่วยเหลือหรือร่วมกันตัดสินใจในเรื่องต่าง ๆ

การให้ความยุติธรรมแก่บุตรอย่างเท่าเทียมกัน ทำการสัมภาษณ์เฉพาะสตรีสมรสที่มีบุตรมากกว่า 1 คน ถึงการที่สตรีสมรสและสามีได้มีการให้ความรัก ความอบอุ่น รวมทั้งการปฏิบัติในเรื่องต่าง ๆ แก่บุตรแต่ละคน โดยเท่าเทียมกัน ผลการสำรวจ พบว่า คู่สมรสส่วนใหญ่ได้ให้ความสำคัญต่อบุตรแต่ละคนอย่างเท่าเทียมกัน ถึงร้อยละ 98.0 มีเพียงร้อยละ 1 เท่านั้นที่พ่อหรือแม่อาจให้ความรักหรือความยุติธรรมแก่ลูกแต่ละคนไม่เท่าเทียมกัน

3.5.2 ความพึงพอใจในชีวิตคู่

จากแผนภูมิ ข แสดงให้เห็นถึงความพึงพอใจในชีวิตคู่ของสตรีสมรสและสามี ซึ่งส่วนใหญ่ ร้อยละ 96.7 มีความพอใจในการใช้ชีวิตคู่ร่วมกัน และ ร้อยละ 0.7 มีเพียงฝ่ายใดฝ่ายหนึ่งเท่านั้นที่รู้สึกพึงพอใจในชีวิตคู่ สำหรับคู่สมรสที่รู้สึกเฉย ๆ ในการใช้ชีวิตคู่ร่วมกัน มีร้อยละ 2.0 ในขณะที่คู่สมรสซึ่งรู้สึกไม่พอใจในการใช้ชีวิตคู่ร่วมกันเลยในปัจจุบัน มีเพียงร้อยละ 0.3 เท่านั้น

ข้อมูลการมีส่วนร่วมในครอบครัวและความพึงพอใจในชีวิตคู่ของสตรีสมรสและสามี เมื่อพิจารณา ระหว่างภาค พบว่า มีแนวโน้มเป็นไปในแนวทางเดียวกับภาพรวมทั่วราชอาณาจักร

แผนภูมิ ข ร้อยละของสตรีสมรสที่มีอายุ 15 – 49 ปี จำแนกตามการมีส่วนร่วมในครอบครัว และความพึงพอใจในชีวิตคู่ของสตรีสมรสและสามี^{1/}

การมีส่วนร่วมในครอบครัว

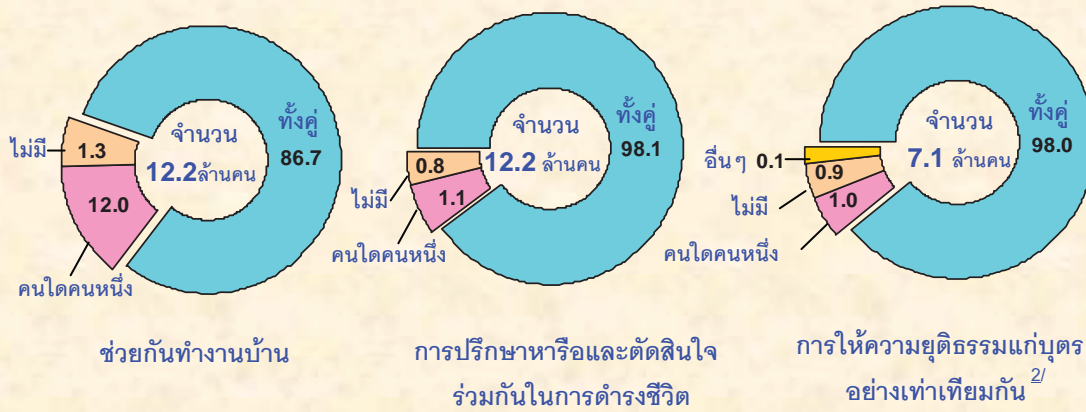

ความพึงพอใจในชีวิตคู่^{1/}

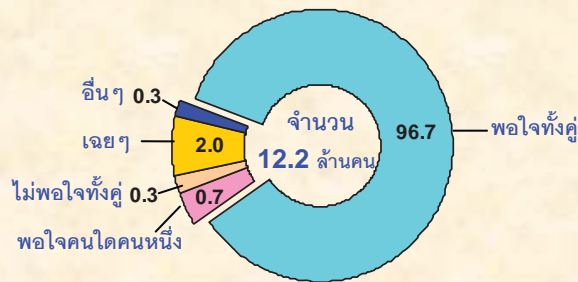

1/ ไม่รวมไม่ทราบ

2/ ถามเฉพาะผู้ที่มีบุตรมากกว่า 1 คน

3.5.3 การถูกคู่สมรสทำร้ายร่างกายหรือจิตใจ

จากการสัมภาษณ์สตรีสมรสที่มีอายุ 15 – 49 ปี ถึงการถูกคู่สมรสทำร้ายร่างกายหรือจิตใจในรอบเดือนที่แล้วก่อนวันสัมภาษณ์ พบว่า ร้อยละ 91.4 ไม่เคยถูกทำร้าย ในขณะที่ ร้อยละ 8.6 เป็นผู้ที่เคยถูกทำร้ายร่างกาย หรือจิตใจ โดยการด่าทอ พุดจาส่อเสียด ในจำนวนผู้ที่ถูกทำร้ายนี้ ร้อยละ 87.7 นาน ๆ ครั้งจึงถูกทำร้าย และร้อยละ 9.6 เคยถูกทำร้าย 2 – 3 ครั้งต่อสัปดาห์ มีสตรีสมรสเพียงร้อยละ 1.3 เท่านั้น ที่ถูกคู่สมรสทำร้ายร่างกายหรือจิตใจทุกวัน

ส่วนสาเหตุของการทำร้ายร่างกายหรือจิตใจนั้น พบว่า ร้อยละ 32.8 เกิดจากพฤติกรรมส่วนตัวที่ไม่เหมาะสม เช่น จู้จี้ ขี้บ่น ขี้โมโห หรือเจ้าชู้ รองลงมา คือ เมาะสุราหรือแอลกอฮอล์ (ร้อยละ 24.9) เกิดจากปัญหาเศรษฐกิจ ร้อยละ 22.5 ปัญหาจากการทำงาน ร้อยละ 14.3 และจากปัญหาอื่น ๆ ร้อยละ 5.5 (แผนภูมิ ค)

จากตารางสถิติที่ 12 เมื่อพิจารณาตามภาคถึงการถูกคู่สมรสทำร้ายร่างกายหรือจิตใจของสตรีสมรส พบว่า ส่วนใหญ่ไม่เคยถูกทำร้าย ส่วนผู้ที่ถูกทำร้ายนั้น พบว่า กรุงเทพมหานครมีร้อยละของการถูกทำร้ายสูงกว่าในภาคอื่น ๆ (ร้อยละ 15.8) ในจำนวนผู้ที่ถูกทำร้ายเมื่อพิจารณาในแต่ละภาคแล้ว พบว่า นาน ๆ ครั้งจึงถูกทำร้าย

โดยส่วนใหญ่มีสาเหตุมาจากพฤติกรรมส่วนตัวที่ไม่เหมาะสม ยกเว้น กรุงเทพมหานคร และภาคตะวันออกเฉียงเหนือ ที่ให้เหตุผลของการถูกทำร้ายว่า มาจากปัญหาทางเศรษฐกิจ และเมาสุราหรือแอลกอฮอล์ ตามลำดับ

แผนภูมิ ค ร้อยละของสตรีสมรสที่มีอายุ 15 – 49 ปี จำแนกตามการถูกคู่สมรสทำร้ายร่างกายหรือจิตใจ และสาเหตุของการถูกทำร้าย ^{1/}

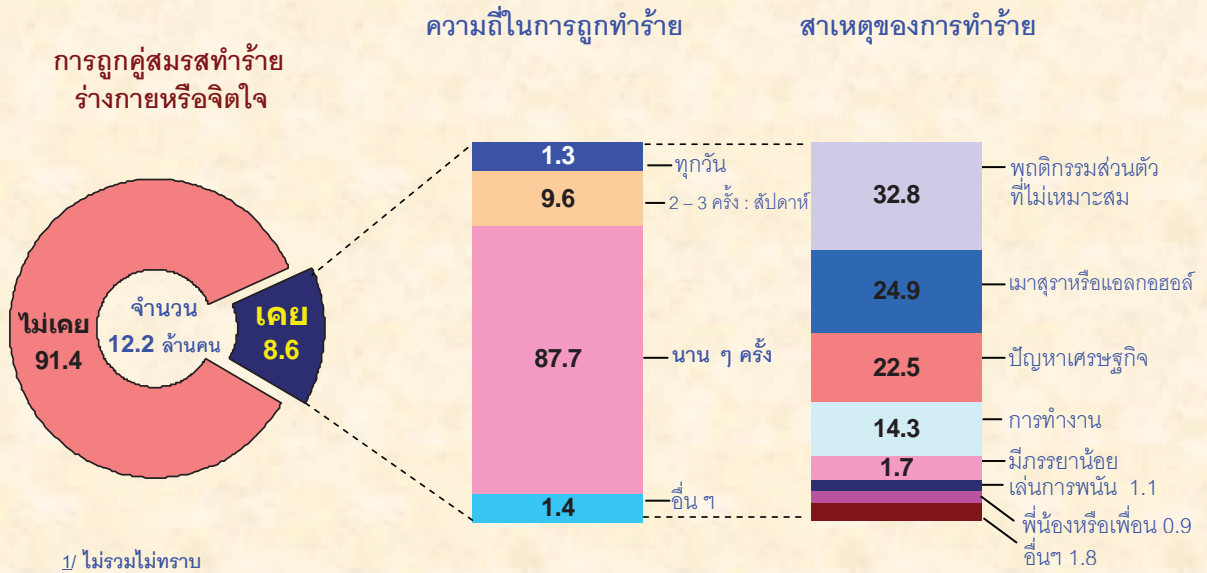

3.6 โรคเอดส์และมะเร็งระบบสืบพันธุ์

ในการสำรวจครั้งนี้ ได้ทำการสอบถามประชากรที่มีอายุ 15 – 59 ปี ในเรื่องของความเชื่อเกี่ยวกับโรคเอดส์และมะเร็งระบบสืบพันธุ์ และสอบถามสตรีที่มีอายุ 35 – 59 ปี ในเรื่องการตรวจหาก้อนที่เต้านมและการตรวจมะเร็งปากมดลูก

3.6.1 ความรู้โรคเอดส์และมะเร็งระบบสืบพันธุ์

การศึกษาเรื่องโรคเอดส์และมะเร็งระบบสืบพันธุ์ ได้สอบถามประชากรที่มีอายุ 15 – 59 ปี โดยเจ้าหน้าที่จะถามคำถามทีละข้อ และให้ผู้ตอบสัมภาษณ์ตอบว่า “เชื่อ/เห็นด้วย” “ไม่เชื่อ/ไม่เห็นด้วย” หรือ “ไม่ทราบ/ไม่แน่ใจ” เช่น ถามว่าท่านเชื่อหรือไม่ว่า “การตรวจเลือดขณะตั้งครรภ์ช่วยลดการติดเชื้อจากแม่สู่ลูกได้” “ผู้ติดเชื้อเอดส์สามารถอยู่ร่วมกับคนปกติได้” เป็นต้น โดยในการสำรวจครั้งนี้ได้ตั้งคำถามไว้ 7 ข้อถาม

จากผลการสำรวจ พบว่า ประชากรส่วนใหญ่ เกินกว่าร้อยละ 90 มีความเชื่อและเห็นด้วยในแต่ละข้อถาม โดยจะตอบว่า “เชื่อ/เห็นด้วย” มีเพียง 2 ข้อถามเท่านั้นที่ประมาณร้อยละ 80 ตอบว่า “เชื่อหรือเห็นด้วย” คือ “คนโสดหรือคนที่แต่งงานแล้วมีโอกาสเป็นมะเร็งเต้านมและมะเร็งปากมดลูกได้ทั้งนั้น” และ “การตรวจมะเร็งปากมดลูกและมะเร็งเต้านมสามารถป้องกันและรักษาโรคในระยะแรกเริ่มได้” (ตาราง 9)

เมื่อพิจารณารายภาค พบว่า ประชากรส่วนใหญ่ เกินกว่าร้อยละ 90 มีความเชื่อและเห็นด้วยในแต่ละข้อถามซึ่งมีลักษณะเดียวกันกับภาพรวมที่วาระชาอาณาจักร

ตาราง 9 ร้อยละของประชากรที่มีอายุ 15 – 59 ปี จำแนกตามความเชื่อเกี่ยวกับโรคเอดส์ และมะเร็งระบบสืบพันธุ์ เพศ และเขตการปกครอง

เพศ และ เขตการปกครอง	การตรวจเลือด ขณะตั้งครรภ์ ช่วยลดการ ติดเอดส์จาก แม่สู่ลูกได้	ผู้ติดเชื้อเอดส์ สามารถอยู่ ร่วมกับ คนปกติได้	ผู้ติดเชื้อเอดส์ สามารถทำ กิจกรรมทาง สังคมร่วมกับ คนปกติได้	การใช้ ถุงยางอนามัย สามารถลด ความเสี่ยง ในการติดเชื้อ เอดส์ได้	คนโสดหรือ คนที่แต่งงาน มีโอกาสเป็น มะเร็งเต้านม และมะเร็ง ปากมดลูก ได้ทั้งนั้น	การตรวจมะเร็ง ปากมดลูกและ มะเร็งเต้านม สามารถป้องกัน และรักษาโรคใน ระยะแรกเริ่มได้	คู่สมรส ควรมี ผัวเดียว เมียเดียว
รวม							
เพศ							
ชาย	90.1	90.0	92.3	92.3	83.1	86.9	94.8
หญิง	91.8	90.7	92.7	92.7	88.7	92.2	96.5
เขตการปกครอง							
ในเขตเทศบาล	91.0	90.4	92.5	92.5	85.9	89.6	95.7
นอกเขตเทศบาล	91.3	91.4	91.2	91.2	87.3	89.7	94.6
นอกเขตเทศบาล	90.8	89.9	93.0	93.0	85.3	89.5	96.2

3.6.2 การตรวจหามะเร็งเต้านมและมะเร็งปากมดลูก

ในการสำรวจครั้งนี้ได้สอบถามสตรีที่มีอายุ 35-59 ปี เรื่อง การตรวจห่าก่อนที่เต้านมในรอบปี ที่ผ่านมา และการตรวจหามะเร็งปากมดลูก รวมทั้งความบ่อยครั้งในการตรวจในรอบ 5 ปีที่แล้ว

1) การตรวจห่าก่อนที่เต้านม

จากตาราง 10 พบว่า ในรอบปีที่แล้วมีสตรีร้อยละ 38.1 ไม่เคยตรวจห่าก่อนที่เต้านมเลยและมีสตรีร้อยละ 61.9 ที่เคยตรวจ ในจำนวนสตรีที่เคยตรวจห่าก่อนที่เต้านมนี้ ร้อยละ 24.6 ทำการตรวจห่าก่อนที่เต้านมด้วยตนเอง ร้อยละ 24.5 ไปรับการตรวจจากเจ้าหน้าที่สาธารณสุข และมีเพียงร้อยละ 12.8 ที่เคยทำการตรวจห่าก่อนที่เต้านมด้วยตนเองและเคยไปรับการตรวจจากเจ้าหน้าที่สาธารณสุขด้วย โดยพบว่า เกินกว่าร้อยละ 60 ของสตรีในกลุ่มอายุ 35 – 54 ปี เคยตรวจห่าก่อนที่เต้านม ยกเว้นสตรีกลุ่มอายุ 55-59 ปี ที่มีร้อยละของการเคยตรวจห่าก่อนที่เต้านมต่ำกว่าสตรีในกลุ่มอายุอื่น ๆ คือ ร้อยละ 53.5

ตาราง 10 จำนวนและร้อยละของสตรีที่มีอายุ 35 – 59 ปี จำแนกตามการตรวจหาก้อนที่เต้านม
กลุ่มอายุ และเขตการปกครอง

หน่วย : พันคน

การตรวจหาก้อนที่เต้านม ^{1/} และเขตการปกครอง	รวม	กลุ่มอายุ (ปี)				
		35 - 39	40 - 44	45 - 49	50 - 54	55 - 59
รวม	100.0	100.0	100.0	100.0	100.0	100.0
	(11,415.0)	(2,850.4)	(2,710.9)	(2,432.6)	(1,948.5)	(1,472.5)
เคยตรวจ	61.9	62.9	65.4	63.0	60.5	53.5
ด้วยตนเอง	24.6	28.3	26.6	23.7	20.9	19.8
โดยเจ้าหน้าที่สาธารณสุข	24.5	22.9	25.4	25.1	26.4	22.7
ด้วยตนเองและเจ้าหน้าที่	12.8	11.7	13.4	14.2	13.2	11.0
ไม่เคยตรวจ	38.1	37.1	34.6	37.0	39.5	46.5
ในเขตเทศบาล	100.0	100.0	100.0	100.0	100.0	100.0
	(3,584.4)	(934.2)	(858.7)	(756.3)	(597.1)	(438.0)
เคยตรวจ	60.8	61.9	61.9	62.3	58.0	57.6
ด้วยตนเอง	27.9	33.9	29.4	26.9	21.2	23.2
โดยเจ้าหน้าที่สาธารณสุข	21.2	18.7	20.5	22.8	23.0	22.8
ด้วยตนเองและเจ้าหน้าที่	11.7	9.3	12.0	12.6	13.8	11.6
ไม่เคยตรวจ	39.2	38.1	38.1	37.7	42.0	42.4
นอกเขตเทศบาล	100.0	100.0	100.0	100.0	100.0	100.0
	(7,830.5)	(1,916.2)	(1,852.2)	(1,676.3)	(1,351.4)	(1,034.5)
เคยตรวจ	62.4	63.4	67.0	63.3	61.5	51.8
ด้วยตนเอง	23.1	25.7	25.2	22.3	20.8	18.4
โดยเจ้าหน้าที่สาธารณสุข	26.0	24.8	27.7	26.1	27.8	22.6
ด้วยตนเองและเจ้าหน้าที่	13.3	12.9	14.1	14.9	12.9	10.8
ไม่เคยตรวจ	37.6	36.6	33.0	36.7	38.5	48.2

1/ ไม่รวมไม่ทราบ

เมื่อเปรียบเทียบระหว่างเขตการปกครอง พบว่า สตรีที่อาศัยอยู่นอกเขตเทศบาลมีร้อยละของการเคยตรวจหาก้อนที่เต้านมสูงกว่าสตรีในเขตเทศบาล (ร้อยละ 62.4 และ ร้อยละ 60.8 ตามลำดับ) โดยในรอบปีที่ผ่านมา สตรีที่อาศัยอยู่ในเขตเทศบาล ร้อยละ 27.9 เคยตรวจหาก้อนที่เต้านมด้วยตนเอง ในขณะที่ ร้อยละ 21.2 เคยไปรับการตรวจจากเจ้าหน้าที่สาธารณสุข มีเพียงร้อยละ 11.7 ที่เคยตรวจด้วยตนเองและเคยไปรับการตรวจจากเจ้าหน้าที่สาธารณสุขด้วย ที่เหลือร้อยละ 39.2 ไม่เคยตรวจหาก้อนที่เต้านมในรอบปีที่ผ่านมา สำหรับสตรีที่อยู่นอกเขตเทศบาล ร้อยละ 23.1 เคยตรวจหาก้อนที่เต้านมด้วยตนเอง ร้อยละ 26.0 ไปรับการตรวจจากเจ้าหน้าที่สาธารณสุข และมีเพียงร้อยละ 13.3 ที่เคยตรวจด้วยตนเองและเคยไปรับการตรวจจากเจ้าหน้าที่สาธารณสุขด้วย ที่เหลือร้อยละ 37.6 ไม่เคยตรวจหาก้อนที่เต้านมในรอบปีที่ผ่านมา (ตาราง 10)

ตาราง 11 จำนวนและร้อยละของสตรีที่มีอายุ 35 – 59 ปี จำแนกตามความถี่ในการตรวจหา
ก้อนที่เต้านมด้วยตนเองและโดยเจ้าหน้าที่สาธารณสุข กลุ่มอายุ และเขตการปกครอง

หน่วย : พันคน

ความถี่ในการตรวจหา ^{1/} ก้อนที่เต้านม และเขตการปกครอง	รวม	กลุ่มอายุ (ปี)				
		35 - 39	40 - 44	45 - 49	50 - 54	55 - 59
รวม	100.0	100.0	100.0	100.0	100.0	100.0
	(4,261.0)	(1,139.3)	(1,083.6)	(919.9)	(664.3)	(453.9)
ตรวจทุกเดือน	41.8	41.5	41.9	41.4	42.1	43.0
ตรวจ ทุก 2 เดือน	7.3	7.8	7.6	7.3	5.8	7.5
ตรวจ ทุก 3 เดือน	9.8	9.7	10.2	10.2	9.9	8.6
ตรวจนานกว่า 3 เดือนครั้ง	41.1	41.0	40.3	41.1	42.2	40.9
ในเขตเทศบาล	100.0	100.0	100.0	100.0	100.0	100.0
	(1,416.8)	(402.1)	(355.5)	(298.1)	(209.0)	(152.1)
ตรวจทุกเดือน	35.8	36.7	36.8	35.6	33.4	34.9
ตรวจ ทุก 2 เดือน	6.4	6.6	5.9	7.1	5.6	6.7
ตรวจ ทุก 3 เดือน	11.1	10.3	11.5	11.9	10.8	10.7
ตรวจนานกว่า 3 เดือนครั้ง	46.7	46.4	45.8	45.4	50.2	47.7
นอกเขตเทศบาล	100.0	100.0	100.0	100.0	100.0	100.0
	(2,844.2)	(737.3)	(728.0)	(621.8)	(455.2)	(301.8)
ตรวจทุกเดือน	44.8	44.0	44.4	44.1	46.2	47.1
ตรวจ ทุก 2 เดือน	7.8	8.5	8.4	7.5	5.9	7.9
ตรวจ ทุก 3 เดือน	9.2	9.4	9.5	9.4	9.4	7.5
ตรวจนานกว่า 3 เดือนครั้ง	38.2	38.1	37.7	39.0	38.5	37.5

1/ ไม่รวมไม่ทราบ

2) ความถี่ในการตรวจหาก้อนที่เต้านม

เมื่อพิจารณาถึงความถี่ในการตรวจหาก้อนที่เต้านม พบว่า “สตรีที่เคยตรวจด้วยตนเอง และที่เคยตรวจด้วยตนเองและเคยตรวจโดยเจ้าหน้าที่สาธารณสุข” มีการตรวจทุกเดือน ร้อยละ 41.8 ตรวจทุก 2 เดือน ร้อยละ 7.3 ตรวจทุก 3 เดือน ร้อยละ 9.8 ในขณะที่ผู้ที่เคยตรวจนานกว่า 3 เดือนครั้งมีร้อยละที่ไม่แตกต่างกันมากนักในแต่ละกลุ่มอายุ คือ ประมาณร้อยละ 40

เมื่อเปรียบเทียบระหว่างเขตการปกครอง พบว่า สตรีที่อาศัยอยู่นอกเขตเทศบาลมีความบ่อยครั้งในการตรวจหาก้อนที่เต้านม โดยตรวจทุกเดือนสูงกว่าในเขตเทศบาล (ร้อยละ 44.8 และ 35.8 ตามลำดับ) ร้อยละของผู้ที่ตรวจทุก 2 เดือน อาศัยอยู่นอกเขตเทศบาลสูงกว่าในเขตเทศบาล (ร้อยละ 7.8 และ 6.4 ตามลำดับ) ร้อยละของผู้ที่ตรวจทุก 3 เดือน อาศัยอยู่ในเขตเทศบาลสูงกว่านอกเขตเทศบาล (ร้อยละ 11.1 และ 9.2 ตามลำดับ) และ

สำหรับสตรีที่มากกว่า 3 เดือนจึงตรวจ 1 ครั้ง อาศัยอยู่ในเขตเทศบาลสูงกว่านอกเขตเทศบาล ร้อยละ 46.7 และ ร้อยละ 38.2 ตามลำดับ (ตาราง 11)

3) การตรวจหามะเร็งปากมดลูก

เมื่อศึกษาถึงการตรวจหามะเร็งปากมดลูกในรอบ 5 ปีที่ผ่านมาของสตรีอายุ 35 – 59 ปี พบว่า เป็นผู้ที่ เคยตรวจ ร้อยละ 49.8 โดยร้อยละ 28.2 เคยตรวจอย่างน้อยปีละครั้ง ร้อยละ 10.1 เคยตรวจ 2 ปีครั้ง ร้อยละ 5.0 เคยตรวจ 3 ปีครั้ง ร้อยละ 1.9 เคยตรวจ 4 ปีครั้ง ร้อยละ 4.7 เคยตรวจ 5 ปีครั้ง และร้อยละ 13.5 ไม่เคยตรวจในรอบ 5 ปี นอกจากนี้ยังพบว่า มีสตรีอายุ 35 – 59 ปี ถึงร้อยละ 36.7 ที่ไม่เคยตรวจหามะเร็งปากมดลูกเลย โดยสตรีที่มีอายุ ระหว่าง 55 - 59 ปี เป็นกลุ่มที่ไม่เคยตรวจหามะเร็งปากมดลูกเลยสูงกว่าสตรีในกลุ่มอายุอื่น ร้อยละ 43.6 รองลงมา คือ กลุ่มอายุ 50 - 54 ปี ร้อยละ 38.2

เมื่อเปรียบเทียบระหว่างเขตการปกครอง พบว่า สตรีที่ไม่เคยตรวจหามะเร็งปากมดลูกเลย ส่วนใหญ่อาศัยอยู่ในเขตเทศบาลมากกว่านอกเขตเทศบาล (ร้อยละ 39.0 และ 35.6 ตามลำดับ) โดยร้อยละสูงสุด ของกลุ่มอายุสตรีที่อาศัยอยู่ในเขตเทศบาลและไม่เคยตรวจหามะเร็งปากมดลูกเลย คือ ผู้ที่มีอายุระหว่าง 35 - 39 ปี (ร้อยละ 42.0) รองลงมา คือ กลุ่มอายุ 55 - 59 ปี (ร้อยละ 40.1) สำหรับนอกเขตเทศบาลร้อยละสูงสุดของสตรีที่ไม่เคยตรวจหามะเร็งปากมดลูก คือ กลุ่มที่มีอายุระหว่าง 55 - 59 ปี (ร้อยละ 45.1) รองลงมา คือ กลุ่มอายุ 50 - 54 ปี (ร้อยละ 38.0)

เมื่อพิจารณาถึงความบ่อยครั้งในการตรวจ พบว่า สตรีที่อยู่นอกเขตเทศบาลมีความบ่อยครั้ง ในการตรวจหามะเร็งปากมดลูกสูงกว่าสตรีที่อยู่ในเขตเทศบาล (ตาราง 12)

ตาราง 12 จำนวนและร้อยละของสตรีที่มีอายุ 35 – 59 ปี จำแนกตามความถี่ในการตรวจมะเร็งปากมดลูก
กลุ่มอายุ และเขตการปกครอง

หน่วย : พันคน

การตรวจหา ^{1/} มะเร็งปากมดลูก	รวม	กลุ่มอายุ (ปี)				
		35 - 39	40 - 44	45 - 49	50 - 54	55 - 59
รวม	100.0 (11,411.0)	100.0 (2,849.9)	100.0 (2,710.1)	100.0 (2,432.9)	100.0 (1,947.6)	100.0 (1,470.5)
เคยตรวจ	49.8	51.3	52.7	52.2	47.7	40.4
ปีละครั้ง	28.2	28.5	29.7	30.6	26.9	23.1
2 ปีครั้ง	10.1	10.8	11.3	9.5	9.8	7.5
3 ปีครั้ง	5.0	5.0	5.0	5.6	4.6	4.4
4 ปีครั้ง	1.9	2.2	1.9	1.7	1.7	1.6
5 ปีครั้ง	4.7	4.8	4.8	4.8	4.7	3.8
ไม่เคยตรวจในรอบ 5 ปี	13.5	12.0	13.7	13.1	14.1	16.0
ไม่เคยตรวจเลย	36.7	36.7	33.6	34.7	38.2	43.6
ในเขตเทศบาล	100.0 (3,583.6)	100.0 (934.6)	100.0 (857.8)	100.0 (756.6)	100.0 (596.5)	100.0 (438.1)
เคยตรวจ	45.4	44.4	45.9	49.0	45.1	41.4
ปีละครั้ง	27.2	25.6	27.4	30.9	27.0	24.5
2 ปีครั้ง	8.1	8.6	8.0	8.1	8.5	7.0
3 ปีครั้ง	4.4	4.3	4.2	4.6	4.6	4.4
4 ปีครั้ง	1.8	2.0	2.0	1.8	1.4	1.9
5 ปีครั้ง	3.9	3.9	4.3	3.6	3.6	3.6
ไม่เคยตรวจในรอบ 5 ปี	15.6	13.6	15.9	15.4	16.3	18.5
ไม่เคยตรวจเลย	38.9	42.0	38.2	35.6	38.6	40.1
นอกเขตเทศบาล	100.0 (7,827.4)	100.0 (1,915.4)	100.0 (1,852.2)	100.0 (1,676.3)	100.0 (1,351.1)	100.0 (1,032.4)
เคยตรวจ	51.8	54.7	55.9	53.6	48.9	40.0
ปีละครั้ง	28.7	29.9	30.7	30.4	26.9	22.5
2 ปีครั้ง	10.9	11.9	12.9	10.1	10.3	7.8
3 ปีครั้ง	5.3	5.3	5.4	6.0	4.7	4.4
4 ปีครั้ง	1.9	2.3	1.9	1.7	1.8	1.5
5 ปีครั้ง	5.0	5.3	5.0	5.4	5.2	3.8
ไม่เคยตรวจในรอบ 5 ปี	12.6	11.3	12.7	12.1	13.1	14.9
ไม่เคยตรวจเลย	35.6	34.0	31.4	34.3	38.0	45.1

1/ ไม่รวมไม่ทราบ

3.7 การตรวจสุขภาพและคลินิกวัยทอง

การศึกษาเกี่ยวกับการตรวจสุขภาพประจำปี และการรู้จักคลินิกวัยทอง ได้ทำการสัมภาษณ์จากประชากรทั้งชายและหญิงที่มีอายุระหว่าง 45-59 ปี เพื่อให้ทราบถึงระดับการดูแลเอาใจใส่รักษาสุขภาพของตนเอง และระดับความรู้เกี่ยวกับคลินิกวัยทอง รวมทั้งการไปรับการตรวจหรือบริการคำปรึกษาจากคลินิกวัยทอง ซึ่งข้อมูลนี้สามารถใช้เป็นตัวดัชนีชี้วัดภาวะสุขภาพของประชากรได้

3.7.1 การตรวจสุขภาพประจำปี

จากตาราง 13 พบว่า ประชากรทั้งชายและหญิงที่มีอายุระหว่าง 45-59 ปี ร้อยละ 59.8 เคยไปรับบริการตรวจสุขภาพประจำปี เมื่อสอบถามถึงความบ่อยครั้งในการตรวจสุขภาพประจำปี พบว่า ในจำนวนผู้ที่เคยตรวจร้อยละ 29.3 ตรวจสุขภาพทุกปี ร้อยละ 3.5 ตรวจสุขภาพปีเว้นปี และร้อยละ 27.0 เคยตรวจสุขภาพแต่ไม่ได้ตรวจอย่างสม่ำเสมอ สำหรับผู้ที่ไม่เคยตรวจสุขภาพเลยมีสูงถึงร้อยละ 40.2 นอกจากนี้ยังพบว่าเพศหญิงดูแลเอาใจใส่สุขภาพของตนเองมากกว่าเพศชาย คือ ร้อยละ 62.8 และ 56.4 ตามลำดับ

โดยประชากรที่อยู่ในเขตเทศบาลดูแลเอาใจใส่สุขภาพของตนเองมากกว่านอกเขตเทศบาล (ร้อยละ 69.6 เทียบกับ ร้อยละ 55.6) นอกจากนี้ยังพบว่าประชากรที่อยู่ในกรุงเทพมหานคร ร้อยละ 75.5 มีการตรวจสุขภาพประจำปี ขณะที่ประชากรที่อยู่ในภาคอื่น ๆ ประมาณ ร้อยละ 58 เคยตรวจสุขภาพ ยกเว้น ภาคเหนือที่ตรวจสุขภาพ ร้อยละ 56.3

ตาราง 13 จำนวนและร้อยละของประชากรที่มีอายุ 45 – 59 ปี จำแนกตามการตรวจสุขภาพประจำปี การรู้จักคลินิกวิทยทอง เพศ เขตการปกครอง และภาค

หน่วย : พันคน

การตรวจสุขภาพประจำปี และการรู้จักคลินิกวิทยทอง ^{1/}	รวม	เพศ		ทั่วราชอาณาจักร			ภาค			
		ชาย	หญิง	ในเขตเทศบาล	นอกเขตเทศบาล	กรุงเทพมหานคร	กลาง	เหนือ	ตะวันออกเฉียงเหนือ	ใต้
การตรวจสุขภาพประจำปี	100.0	100.0	100.0	100.0	100.0	100.0	100.0	100.0	100.0	100.0
	(11,137.7)	(5,285.2)	(582.5)	(3,335.6)	(7,802.1)	(1,223.0)	(2,531.6)	(2,350.6)	(3,729.5)	(1,303.1)
เคยตรวจ	59.8	56.4	62.8	69.6	55.6	75.5	58.7	56.3	58.3	57.5
ทุกปี	29.3	25.8	32.5	37.1	26.0	39.1	26.7	33.3	27.4	23.7
ปีเว้นปี	3.5	3.3	3.6	3.9	3.3	3.9	3.3	3.5	3.7	2.7
ไม่สม่ำเสมอ	27.0	27.3	26.7	28.6	26.3	32.5	28.7	19.5	27.2	31.1
ไม่เคยตรวจ	40.2	43.6	37.2	30.4	44.4	24.5	41.3	43.7	41.7	42.5
การรู้จักคลินิกวิทยทอง	100.0	100.0	100.0	100.0	100.0	100.0	100.0	100.0	100.0	100.0
	(11,141.2)	(5,289.1)	(5,852.1)	(3,202.2)	(7,806.5)	(1,223.2)	(2,531.0)	(2,350.6)	(3,734.0)	(1,302.4)
รู้จัก	27.7	24.3	30.7	40.2	21.3	49.2	29.2	28.4	15.8	37.3
จำแนกตามการรู้ข้อมูล :										
เคยไปตรวจ	12.9	7.8	16.5	7.8	13.8	8.4	11.1	16.2	12.8	16.4
เคยไปรับบริการปรึกษา	9.5	6.9	11.4	6.9	11.0	5.7	8.4	10.1	11.6	12.8
เคยได้รับข้อมูลจากสื่อต่าง ๆ	74.5	82.4	68.9	82.4	70.9	85.4	76.6	68.4	72.8	68.4
อื่น ๆ	3.1	2.9	3.2	2.9	4.3	0.5	3.9	5.3	2.8	2.4
ไม่รู้จัก	72.3	75.7	69.3	59.8	78.7	50.8	70.8	71.6	84.2	62.7

1/ ไม่รวมไม่ทราบ

3.7.2 ความรู้เกี่ยวกับคลินิกวิทยทองและการตรวจสุขภาพวิทยทอง

วิทยทอง เป็นวัยที่ระดับของฮอร์โมนในร่างกายเริ่มมีการเปลี่ยนแปลงทั้งเพศชายและเพศหญิง โดยระดับของฮอร์โมนจะเริ่มลดลงเมื่ออายุประมาณ 40 ปี การลดลงของระดับฮอร์โมนในร่างกายมีผลต่อภาวะการทำงานของอวัยวะต่างๆ ในร่างกาย ตลอดจนอารมณ์และจิตใจ ซึ่งอาจส่ง ผลกระทบมากบ้างน้อยบ้างแตกต่างกันไปในแต่ละบุคคล ขึ้นอยู่กับความรู้ความเข้าใจและการปรับสภาพทางกายและอารมณ์ของแต่ละบุคคล

จากตาราง 13 พบว่า มีประชากรชายและหญิงที่ไม่รู้จักคลินิกวิทยทอง ในสัดส่วนที่สูงมากถึงร้อยละ 72.3 ในขณะที่มีประชากรวัยเดียวกันที่ รู้จักคลินิกวิทยทองเพียงร้อยละ 27.7 เพศหญิงเป็นเพศที่รู้จักคลินิกวิทยทอง สูงกว่าเพศชาย (ร้อยละ 30.7 และ 24.3 ตามลำดับ) โดยประชากรที่อยู่ในเขตเทศบาลมีสัดส่วนของการรู้จักคลินิก วิทยทองสูงกว่าประชากรนอกเขตเทศบาลถึงหนึ่งเท่า (ร้อยละ 40.2 และ 21.3 ตามลำดับ) นอกจากนี้ยังพบว่า ประชากรในกรุงเทพมหานครมีสัดส่วนของการรู้จักคลินิกวิทยทองสูงกว่าในภาคอื่น ๆ คือ ร้อยละ 49.2 รองลงมา คือ ภาคใต้ ภาคกลาง ภาคเหนือ (ร้อยละ 37.3 29.2 28.4 ตามลำดับ) และประชากรในภาคตะวันออกเฉียงเหนือรู้จัก คลินิกวิทยทอง เพียงร้อยละ 15.8 เท่านั้น

เมื่อสอบถามผู้ที่รู้จักคลินิกวิทยทองว่ารู้จักได้อย่างไร ร้อยละ 74.5 ตอบว่าเคยได้รับข้อมูลเกี่ยวกับ คลินิกวิทยทองจากสื่อต่างๆ มีเพียงร้อยละ 9.5 ที่เคยไปรับบริการปรึกษา และร้อยละ 12.9 ที่เคยไปตรวจที่คลินิกวิทยทอง โดยเพศหญิงเป็นเพศที่มีสัดส่วนของการเคยไปตรวจ และรับบริการปรึกษาที่คลินิกวิทยทองสูงกว่าเพศชายถึงหนึ่งเท่า โดยเพศหญิงร้อยละ 16.5 เคยไปตรวจที่คลินิกวิทยทอง ในขณะที่มีเพศชายเคยไปตรวจเพียงร้อยละ 7.8 และมีเพศ หญิงร้อยละ 11.4 เคยไปรับบริการปรึกษา ในขณะที่มีเพศชายเคยไปรับบริการปรึกษาเพียงร้อยละ 6.9 ทั้งนี้อาจ

เนื่องมาจากยังมีเพศชายส่วนใหญ่มีความเข้าใจที่ไม่ถูกต้อง คือ คิดว่าภาวะวัยทองเกิดกับเฉพาะผู้หญิงวัยหมดประจำเดือนเท่านั้น

นอกจากนี้ยังพบว่าประชากรที่อยู่ในกรุงเทพมหานครมีสัดส่วนของการเคยได้รับข้อมูล เรื่องคลินิกวัยทองจากสื่อต่างๆ สูงกว่าประชากรที่อยู่ในภาคอื่นๆ (ร้อยละ 85.4) รองลงมา ได้แก่ ภาคกลาง ภาคตะวันออกเฉียงเหนือ (ร้อยละ 76.6 72.8 และ 68.4 ตามลำดับ) สำหรับภาคเหนือ และภาคใต้มีร้อยละของการเคยได้รับข้อมูลเท่าๆ กัน คือ ร้อยละ 68.4 แต่ในทางกลับกันประชากรที่อยู่ในกรุงเทพมหานคร เคยไปตรวจและเคยไปรับบริการปรึกษาที่คลินิกวัยทองต่ำกว่าประชากรที่อยู่ในภาคอื่นๆ อย่างเห็นได้ชัดเจน คือ มีประชากรที่เคยไปตรวจเพียงร้อยละ 8.4

ตารางสถิติ

ตารางสถิติ
ที่ราชอาณาจักร

ตารางสถิติ ทั่วราชอาณาจักร

ตารางที่ 1	จำนวนประชากร จำแนกตามกลุ่มอายุ เพศ และเขตการปกครอง ทั่วราชอาณาจักร
ตารางที่ 2	จำนวนประชากรที่มีอายุตั้งแต่ 13 ปีขึ้นไป จำแนกตามสถานภาพสมรส กลุ่มอายุ เพศ และเขตการปกครอง ทั่วราชอาณาจักร
ตารางที่ 3	จำนวนประชากรที่มีอายุตั้งแต่ 15 ปีขึ้นไป จำแนกตามระดับชั้นการศึกษาที่สำเร็จ เพศ และเขตการปกครอง ทั่วราชอาณาจักร
ตารางที่ 4	จำนวนประชากรที่มีอายุตั้งแต่ 15 ปีขึ้นไป จำแนกตามกลุ่มอายุ อาชีพในรอบปีที่แล้ว เพศ และเขตการปกครอง ทั่วราชอาณาจักร
ตารางที่ 5	จำนวนผู้ที่มีงานทำอายุตั้งแต่ 15 ปีขึ้นไป จำแนกตามกลุ่มอายุ สถานภาพการทำงาน เพศ และเขตการปกครอง ทั่วราชอาณาจักร
ตารางที่ 6	จำนวนประชากรที่มีอายุตั้งแต่ 15 ปีขึ้นไป จำแนกตามกลุ่มอายุ เหตุผลที่ไม่ทำงาน เพศ และเขตการปกครอง ทั่วราชอาณาจักร
ตารางที่ 7	จำนวนสตรีสมรสที่มีอายุ 15-49 ปี จำแนกตามกลุ่มอายุ การไปรับบริการตรวจร่างกาย และคำปรึกษาก่อนแต่งงาน และเขตการปกครอง ทั่วราชอาณาจักร
ตารางที่ 8	จำนวนสตรีสมรสที่มีอายุ 15-49 ปี จำแนกตามกลุ่มอายุ การคุมกำเนิด วิธีการคุมกำเนิด และเขตการปกครอง ทั่วราชอาณาจักร
ตารางที่ 9	จำนวนสตรีสมรสที่มีอายุ 15-49 ปี จำแนกตามวิธีการคุมกำเนิด สถานที่ไปรับบริการคุมกำเนิด และเขตการปกครอง ทั่วราชอาณาจักร
ตารางที่ 10	จำนวนสตรีสมรสที่มีอายุ 15-49 ปี จำแนกตามกลุ่มอายุ เหตุผลที่ไม่คุมกำเนิด การเข้ารับคำปรึกษา และการตรวจจากบุคลากรสาธารณสุขเกี่ยวกับการมีบุตรยาก และเขตการปกครอง ทั่วราชอาณาจักร
ตารางที่ 11	จำนวนสตรีสมรสที่มีอายุ 15-49 ปี จำแนกตามกลุ่มอายุ การมีส่วนร่วมในครอบครัว และความพึงพอใจในชีวิตคู่ของสตรีสมรสและสามี และเขตการปกครอง ทั่วราชอาณาจักร
ตารางที่ 12	จำนวนสตรีสมรสที่มีอายุ 15-49 ปี จำแนกตามกลุ่มอายุ การถูกทำร้ายร่างกายหรือจิตใจ ในรอบเดือนที่แล้ว สาเหตุของการถูกทำร้าย และเขตการปกครอง ทั่วราชอาณาจักร
ตารางที่ 13	จำนวนสตรีเคยสมรสที่มีอายุ 15-49 ปี จำแนกตามกลุ่มอายุ จำนวนบุตรเกิดรอด และเขตการปกครอง ทั่วราชอาณาจักร
ตารางที่ 14	จำนวนสตรีเคยสมรสที่มีอายุ 15-49 ปี จำแนกตามกลุ่มอายุ อายุเมื่อแรกสมรส และเขตการปกครอง ทั่วราชอาณาจักร
ตารางที่ 15	จำนวนสตรีเคยสมรสที่มีอายุ 15-49 ปี จำแนกตามอายุเมื่อแรกสมรส จำนวนบุตรเกิดรอด และเขตการปกครอง ทั่วราชอาณาจักร

ตารางสถิติ (ต่อ)

ทั่วราชอาณาจักร

ตารางที่	16	จำนวนสตรีเคยสมรสที่มีอายุ 15-49 ปี จำแนกตามกลุ่มอายุ อายุเมื่อคลอดบุตรคนแรก และเขตการปกครอง ทั่วราชอาณาจักร
ตารางที่	17	จำนวนสตรีเคยสมรสที่มีอายุ 15-49 ปี จำแนกตามจำนวนบุตรเกิดรอด อายุเมื่อคลอดบุตรคนแรก และเขตการปกครอง ทั่วราชอาณาจักร
ตารางที่	18	จำนวนสตรีเคยสมรสอายุ 15-49 ปี ที่มีบุตรคนสุดท้ายอายุต่ำกว่า 1 ปี จำแนกตามกลุ่มอายุการฝากครรภ์ สถานที่ฝากครรภ์ และเขตการปกครอง ทั่วราชอาณาจักร
ตารางที่	19	จำนวนสตรีเคยสมรสอายุ 15-49 ปี ที่มีบุตรคนสุดท้ายอายุต่ำกว่า 1 ปี จำแนกตามกลุ่มอายุ และการตรวจครรภ์ และเขตการปกครอง ทั่วราชอาณาจักร
ตารางที่	20	จำนวนสตรีเคยสมรสอายุ 15-49 ปี ที่มีบุตรคนสุดท้ายอายุต่ำกว่า 1 ปี จำแนกตามสาเหตุที่ไม่ไปฝากครรภ์ เขตการปกครอง และภาค
ตารางที่	21	จำนวนสตรีเคยสมรสอายุ 15-49 ปี ที่มีบุตรคนสุดท้ายอายุต่ำกว่า 1 ปี จำแนกตามกลุ่มอายุ สถานที่ที่คลอดบุตร ผู้ทำคลอด และน้ำหนักแรกคลอด และเขตการปกครอง ทั่วราชอาณาจักร
ตารางที่	22	จำนวนสตรีเคยสมรสอายุ 15-49 ปี ที่มีบุตรคนสุดท้ายอายุต่ำกว่า 1 ปี จำแนกตามกลุ่มอายุ การให้นมบุตร ระยะเวลาการให้นมบุตร และเหตุผลที่ให้บุตรดื่มนมแม่อย่างเดียวต่ำกว่า 4 เดือน และเขตการปกครอง ทั่วราชอาณาจักร
ตารางที่	23	จำนวนสตรีเคยสมรสอายุ 15-49 ปี ที่มีบุตรคนสุดท้ายอายุต่ำกว่า 1 ปี จำแนกตามกลุ่มอายุ และความคิดเห็นในการให้นมบุตร และเขตการปกครอง ทั่วราชอาณาจักร
ตารางที่	24	จำนวนสตรีเคยสมรสอายุ 15-49 ปี ที่มีบุตรคนสุดท้ายอายุต่ำกว่า 1 ปี จำแนกตามกลุ่มอายุ การตรวจหลังคลอด และเขตการปกครอง ทั่วราชอาณาจักร
ตารางที่	25	จำนวนประชากรที่มีอายุ 15-59 ปี จำแนกตามความเชื่อเกี่ยวกับโรคเอดส์และมะเร็งระบบสืบพันธุ์ เพศ และเขตการปกครอง ทั่วราชอาณาจักร
ตารางที่	26	จำนวนสตรีที่มีอายุ 35-59 ปี จำแนกตามกลุ่มอายุ การตรวจหาก้อนที่เต้านม และเขตการปกครอง ทั่วราชอาณาจักร
ตารางที่	27	จำนวนสตรีที่มีอายุ 35-59 ปี จำแนกตามกลุ่มอายุ ความถี่ในการตรวจหาก้อนที่เต้านมด้วยตนเอง และเขตการปกครอง ทั่วราชอาณาจักร
ตารางที่	28	จำนวนสตรีที่มีอายุ 35-59 ปี จำแนกตามกลุ่มอายุ การตรวจหามะเร็งปากมดลูก และเขตการปกครอง ทั่วราชอาณาจักร
ตารางที่	29	จำนวนประชากรที่มีอายุ 45-59 ปี จำแนกตามการตรวจสุขภาพประจำปี การรู้จักคลินิกวัยทอง เพศ และเขตการปกครอง ทั่วราชอาณาจักร

ตารางที่ 1 จำนวนประชากร จำแนกตามกลุ่มอายุ เพศ และเขตการปกครองของ ราชอาณาจักร

Table 1 Number of population by age group, sex and area, Whole Kingdom

กลุ่มอายุ (ปี)	ยอดรวม			ในเขตเทศบาล			นอกเขตเทศบาล			Age group (years)
	รวม Total	ชาย Male	หญิง Female	รวม Total	ชาย Male	หญิง Female	รวม Total	ชาย Male	หญิง Female	
ยอดรวม	65,103,256	31,968,886	33,134,369	19,646,088	9,407,852	10,238,236	45,457,167	22,561,034	22,896,134	Total
0 - 12	12,736,795	6,506,698	6,230,096	3,471,088	1,755,249	1,715,839	9,265,707	4,751,449	4,514,258	0 - 12
13 - 14	2,104,855	1,075,383	1,029,471	563,224	283,165	280,060	1,541,630	792,219	749,412	13 - 14
15 - 19	5,244,187	2,677,758	2,566,430	1,448,756	722,557	726,199	3,795,431	1,955,200	1,840,230	15 - 19
20 - 24	5,321,303	2,698,666	2,622,637	1,662,371	813,935	848,436	3,658,932	1,884,731	1,774,200	20 - 24
25 - 29	5,356,889	2,696,907	2,659,982	1,873,697	905,717	967,981	3,483,192	1,791,190	1,692,001	25 - 29
30 - 34	5,470,479	2,676,551	2,793,928	1,880,512	896,182	984,331	3,589,967	1,780,369	1,809,597	30 - 34
35 - 39	5,517,550	2,650,553	2,866,997	1,783,953	836,921	947,033	3,733,597	1,813,632	1,919,964	35 - 39
40 - 44	5,247,388	2,522,537	2,724,851	1,631,549	763,150	868,399	3,615,840	1,759,387	1,856,452	40 - 44
45 - 49	4,713,594	2,266,484	2,447,110	1,442,469	675,877	766,592	3,271,125	1,590,606	1,680,518	45 - 49
50 - 54	3,759,508	1,801,906	1,957,603	1,130,738	528,402	602,336	2,628,770	1,273,504	1,355,267	50 - 54
55 - 59	2,834,864	1,353,588	1,481,276	833,409	389,591	443,817	2,001,455	963,997	1,037,459	55 - 59
60 - 64	2,205,411	1,035,246	1,170,164	625,185	287,199	337,987	1,580,225	748,048	832,178	60 - 64
65 - 69	1,809,211	826,757	982,453	515,518	229,797	285,722	1,293,693	596,961	696,732	65 - 69
70 - 74	1,326,594	584,782	741,813	369,517	157,535	211,983	957,077	427,247	529,830	70 - 74
75 ปีขึ้นไป	1,454,627	595,069	859,558	414,100	162,577	251,524	1,040,527	432,492	608,035	75 and over

ตารางที่ 2 จำนวนประชากรที่มีอายุตั้งแต่ 13 ปีขึ้นไป จำแนกตามสถานภาพสมรส กลุ่มอายุ เพศ และเขตการปกครอง ทั้งราชอาณาจักร

Table 2 Number of population 13 years of age and over by marital status, age group, sex and area, Whole Kingdom

กลุ่มอายุ (ปี) เพศ และเขตการปกครอง	สถานภาพสมรส Marital status							Age group (years), sex and area	
	รวม Total	โสด Single	เคยสมรส Ever-married				ไม่ทราบ Unknown		
			รวม Total	สมรส Married	ม้าย Widowed	หย่า Divorced			แยกกันอยู่ Separated
ยอดรวม	52,366,461	15,135,418	37,231,043	32,190,255	3,416,297	738,579	880,034	5,878	Total
13 - 14	2,104,855	2,100,078	4,777	4,777	-	-	-	-	13 - 14
15 - 19	5,244,187	4,787,747	456,440	436,032	712	8,700	10,996	-	15 - 19
20 - 24	5,321,303	3,073,901	2,247,402	2,139,934	8,042	35,805	63,621	-	20 - 24
25 - 29	5,356,889	1,978,333	3,378,556	3,182,450	32,723	63,918	98,592	873	25 - 29
30 - 34	5,470,479	1,173,076	4,297,403	4,036,546	58,721	87,875	113,305	956	30 - 34
35 - 39	5,517,550	677,293	4,840,257	4,512,321	75,086	121,492	131,222	136	35 - 39
40 - 44	5,247,388	473,175	4,774,213	4,382,496	153,167	116,053	121,129	1,368	40 - 44
45 - 49	4,713,594	331,672	4,381,922	3,952,572	216,100	109,503	103,726	21	45 - 49
50 - 54	3,759,508	200,606	3,558,902	3,111,362	294,198	71,323	81,219	801	50 - 54
55 - 59	2,834,864	132,501	2,702,364	2,234,769	350,151	53,716	62,550	1,177	55 - 59
60 - 64	2,205,411	83,875	2,121,536	1,605,366	444,101	32,797	38,950	321	60 - 64
65 - 69	1,809,211	55,682	1,753,529	1,209,183	492,514	19,724	31,930	178	65 - 69
70 - 74	1,326,594	34,538	1,292,056	776,694	493,571	8,446	13,346	-	70 - 74
75 ปีขึ้นไป	1,454,627	32,940	1,421,687	605,753	797,212	9,228	9,449	46	75 and over

ตารางที่ 2 จำนวนประชากรที่มีอายุตั้งแต่ 13 ปีขึ้นไป จำแนกสถานภาพสมรส กลุ่มอายุ เพศ และเขตการปกครองทั่วราชอาณาจักร (ต่อ)

Table 2 Number of population 13 years of age and over by marital status, age group, sex and area, Whole Kingdom (Cont'd)

กลุ่มอายุ (ปี) เพศ และเขตการปกครอง	สถานภาพสมรส Marital status										Age group (years), sex and area
	รวม Total	โสด Single			เคยสมรส Ever-married			แยกกันอยู่ Separated	ไม่ทราบ Unknown	รวม Total	
		รวม Total	สมรส Married	ม้าย Widowed	หย่า Divorced	แยกกันอยู่ Separated	ไม่ทราบ Unknown				
ชาย	25,462,188	8,403,035	15,792,788	667,261	271,930	325,146	2,028			Male	
13 - 14	1,075,383	1,073,609	1,774	-	-	-	-			13 - 14	
15 - 19	2,677,758	2,573,320	104,438	75	851	2,186	-			15 - 19	
20 - 24	2,698,666	1,898,206	800,460	857	10,733	17,553	-			20 - 24	
25 - 29	2,696,907	1,231,960	1,464,947	7,662	22,934	42,010	-			25 - 29	
30 - 34	2,676,551	721,919	1,954,632	10,907	39,991	48,230	599			30 - 34	
35 - 39	2,650,553	385,180	2,265,373	14,271	48,739	47,451	136			35 - 39	
40 - 44	2,522,537	222,194	2,300,343	22,546	39,864	47,201	971			40 - 44	
45 - 49	2,266,484	137,011	2,129,473	39,170	41,134	39,586	-			45 - 49	
50 - 54	1,801,906	65,624	1,736,282	50,039	24,662	29,265	-			50 - 54	
55 - 59	1,353,588	38,317	1,315,272	53,833	18,426	19,153	-			55 - 59	
60 - 64	1,035,246	25,217	1,010,029	85,963	12,400	9,877	321			60 - 64	
65 - 69	826,757	15,194	811,564	100,206	9,408	13,785	-			65 - 69	
70 - 74	584,782	8,282	576,499	103,954	1,620	4,869	-			70 - 74	
75 ปีขึ้นไป	595,069	7,002	588,067	177,777	1,169	3,979	-			75 and over	

ตารางที่ 2 จำนวนประชากรที่มีอายุตั้งแต่ 13 ปีขึ้นไป จำแนกสถานภาพสมรส กลุ่มอายุ เพศ และเขตการปกครอง ทั่วราชอาณาจักร (ต่อ)

Table 2 Number of population 13 years of age and over by marital status, age group, sex and area, Whole Kingdom (Cont'd)

กลุ่มอายุ (ปี) เพศ และเขตการปกครอง	สถานภาพสมรส Marital status										Age group (years), sex and area
	รวม Total	โสด Single			เคยสมรส Ever-married			แยกกันอยู่ Separated	ไม่ทราบ Unknown		
		รวม Total	สมรส Married	ม่าย Widowed	หย่า Divorced						
หญิง	26,904,273	6,732,382	16,397,468	2,749,036	466,649	554,888	3,850				Female
13 - 14	1,029,471	1,026,469	3,002	-	-	-	-	-	-	-	13 - 14
15 - 19	2,566,430	2,214,427	334,706	637	7,849	8,810	-	-	-	-	15 - 19
20 - 24	2,622,636	1,175,695	1,368,616	7,185	25,072	46,068	-	-	-	-	20 - 24
25 - 29	2,659,982	746,373	1,790,109	25,060	40,985	56,582	873				25 - 29
30 - 34	2,793,928	451,157	2,181,642	47,814	47,884	65,075	357				30 - 34
35 - 39	2,866,997	292,113	2,357,545	60,815	72,753	83,771	-				35 - 39
40 - 44	2,724,851	250,981	2,192,736	130,621	76,189	73,927	397				40 - 44
45 - 49	2,447,110	194,661	1,942,990	176,930	68,368	64,140	21				45 - 49
50 - 54	1,957,603	134,983	1,479,046	244,158	46,661	51,954	801				50 - 54
55 - 59	1,481,276	94,184	1,010,910	296,318	35,290	43,397	1,177				55 - 59
60 - 64	1,170,164	58,658	703,898	358,139	20,397	29,073	-				60 - 64
65 - 69	982,453	40,488	521,019	392,307	10,316	18,144	178				65 - 69
70 - 74	741,813	26,256	310,637	389,617	6,826	8,477	-				70 - 74
75 ปีขึ้นไป	859,558	25,938	200,611	619,435	8,059	5,470	46				75 and over

ตารางที่ 2 จำนวนประชากรที่มีอายุตั้งแต่ 13 ปีขึ้นไป จำแนกสถานภาพสมรส กลุ่มอายุ เพศ และเขตการปกครอง ทั้งราชอาณาจักร (ต่อ)

Table 2 Number of population 13 years of age and over by marital status, age group, sex and area, Whole Kingdom (Cont'd)

กลุ่มอายุ (ปี) เพศ และเขตการปกครอง	รวม Total	สถานภาพสมรส Marital status					Age group (years), sex and area		
		โสด		เคยสมรส Ever-married					
		Single	รวม Total	สมรส Married	ม่าย Widowed	หย่า Divorced		แยกกันอยู่ Separated	ไม่ทราบ Unknown
ในเขตเทศบาล	16,175,000	5,512,138	10,662,863	9,052,626	996,174	287,083	324,373	2,606	Municipal area
13 - 14	563,224	560,582	2,642	2,642	-	-	-	-	13 - 14
15 - 19	1,448,756	1,331,377	117,379	111,671	292	2,882	2,534	-	15 - 19
20 - 24	1,662,371	1,129,222	533,149	505,603	2,084	8,847	16,616	-	20 - 24
25 - 29	1,873,697	902,994	970,704	919,746	5,636	17,121	28,001	200	25 - 29
30 - 34	1,880,512	579,875	1,300,637	1,206,199	20,567	31,402	41,851	618	30 - 34
35 - 39	1,783,953	357,060	1,426,893	1,311,435	25,246	38,321	51,892	-	35 - 39
40 - 44	1,631,549	235,335	1,396,214	1,245,846	49,707	52,720	47,420	520	40 - 44
45 - 49	1,442,469	160,481	1,281,988	1,121,700	64,932	48,491	46,844	21	45 - 49
50 - 54	1,130,738	99,190	1,031,548	877,182	91,508	32,606	29,451	801	50 - 54
55 - 59	833,409	57,518	775,891	618,818	108,496	25,511	23,066	-	55 - 59
60 - 64	625,185	40,262	584,923	434,719	119,586	13,663	16,634	321	60 - 64
65 - 69	515,518	25,893	489,626	326,363	141,298	9,623	12,262	79	65 - 69
70 - 74	369,517	13,860	355,657	205,634	141,062	3,498	5,463	-	70 - 74
75 ปีขึ้นไป	414,100	18,489	395,612	165,070	225,761	2,397	2,338	46	75 and over

ตารางที่ 2 จำนวนประชากรที่มีอายุตั้งแต่ 13 ปีขึ้นไป จำแนกสถานภาพสมรส กลุ่มอายุ เพศ และเขตการปกครอง ทั่วราชอาณาจักร (ต่อ)

Table 2 Number of population 13 years of age and over by marital status, age group, sex and area, Whole Kingdom (Cont'd)

กลุ่มอายุ (ปี) เพศ และเขตการปกครอง	สถานภาพสมรส Marital status						Age group (years), sex and area
	รวม Total	โสด Single		เคยสมรส Ever-married			
		รวม Total	สมรส Married	ม้าย Widowed	หย่า Divorced	แยกกันอยู่ Separated	
นอกเขตเทศบาล	36,191,460	9,623,280	23,137,629	2,420,123	451,496	555,660	Non - municipal area
13 - 14	1,541,630	1,539,496	2,135	-	-	-	13 - 14
15 - 19	3,795,431	3,456,370	324,361	420	5,818	8,462	15 - 19
20 - 24	3,658,932	1,944,679	1,634,331	5,958	26,958	47,005	20 - 24
25 - 29	3,483,192	1,075,339	2,262,704	27,087	46,797	70,591	25 - 29
30 - 34	3,589,967	593,201	2,830,347	38,154	56,472	71,454	30 - 34
35 - 39	3,733,597	320,233	3,200,887	49,840	83,170	79,331	35 - 39
40 - 44	3,615,840	237,840	3,136,650	103,461	63,333	73,708	40 - 44
45 - 49	3,271,125	171,191	2,830,872	151,168	61,012	56,882	45 - 49
50 - 54	2,628,770	101,416	2,234,181	202,689	38,717	51,767	50 - 54
55 - 59	2,001,455	74,983	1,615,951	241,655	28,205	39,484	55 - 59
60 - 64	1,580,225	43,613	1,170,647	324,516	19,135	22,315	60 - 64
65 - 69	1,293,693	29,790	882,820	351,215	10,101	19,668	65 - 69
70 - 74	957,077	20,678	571,059	352,509	4,947	7,883	70 - 74
75 ปีขึ้นไป	1,040,527	14,451	440,683	571,451	6,831	7,110	75 and over

ตารางที่ 3 จำนวนประชากรที่มีอายุตั้งแต่ 15 ปีขึ้นไป จำแนกตามระดับชั้นการศึกษาที่สำเร็จ เพศ และเขตการปกครอง ทั้งราชอาณาจักร

Table 3 Number of population 15 years of age and over by level of educational attainment, sex and area, Whole Kingdom

ระดับชั้นการศึกษาที่สำเร็จ	ยอดรวม				ในเขตเทศบาล				นอกเขตเทศบาล				Level of educational attainment
	รวม		ชาย		รวม		ชาย		รวม		ชาย		
	Total	Female	Male	Female	Total	Female	Male	Female	Total	Female	Male	Female	
ยอดรวม	50,261,606	24,386,805	25,874,802	15,611,776	7,369,439	8,242,337	34,649,830	17,017,366	17,632,464	Total			Total
ไม่มีการศึกษา	2,558,365	824,356	1,734,009	531,863	160,671	371,193	2,026,502	663,685	1,362,817	No education			No education
มีการศึกษา	47,577,474	23,490,783	24,086,691	14,998,057	7,163,514	7,834,543	32,579,417	16,327,269	16,252,148	Educational			Educational
ต่ำกว่าประถมศึกษา	12,007,257	5,389,438	6,617,819	2,835,183	1,156,293	1,678,890	9,172,074	4,233,144	4,938,930	Less than elementary			Less than elementary
ประถมศึกษา	14,686,071	7,331,400	7,354,671	3,041,146	1,464,409	1,576,737	11,644,925	5,866,990	5,777,935	Elementary			Elementary
มัธยมศึกษาตอนต้น	8,363,860	4,496,034	3,867,826	2,671,094	1,412,579	1,258,516	5,692,766	3,083,455	2,609,311	Lower secondary			Lower secondary
มัธยมศึกษาตอนปลาย	6,336,854	3,413,990	2,922,864	2,791,474	1,459,833	1,331,641	3,545,380	1,954,157	1,591,223	Upper secondary			Upper secondary
- สายสามัญ	4,609,784	2,393,484	2,216,300	1,947,679	985,033	962,646	2,662,104	1,408,450	1,253,654	- General			- General
- สายอาชีพ	1,727,070	1,020,506	706,564	843,794	474,800	368,995	883,276	545,707	337,569	- Vocational			- Vocational
ปวส./ปวท./อนุปริญญา	1,856,355	979,912	876,442	898,979	478,108	420,871	957,376	501,805	455,571	Lower diploma, Diploma			Lower diploma, Diploma
ปริญญาตรี	3,750,134	1,572,832	2,177,302	2,347,875	981,538	1,366,338	1,402,259	591,295	810,964	Bachelor degree			Bachelor degree
สูงกว่าปริญญาตรี	460,810	233,417	227,392	355,371	176,791	178,580	105,439	56,626	48,812	Upper Bachelor degree			Upper Bachelor degree
การศึกษาอื่น ๆ	116,133	73,760	42,373	56,934	33,963	22,971	59,199	39,797	19,402	Others education			Others education
ไม่ทราบ	125,767	71,666	54,101	81,856	45,255	36,602	43,911	26,411	17,499	Unknown			Unknown

ตารางที่ 4 จำนวนประชากรที่มีอายุตั้งแต่ 15 ปีขึ้นไป จำแนกตามกลุ่มอายุ อาชีพในรอบปีที่แล้ว เพศ และเขตการปกครองทั่วราชอาณาจักร

Table 4 Number of population 15 years of age and over by age group, last year occupation, sex and area, Whole Kingdom

อาชีพ เพศ และเขตการปกครอง	รวม											อาชีพ, sex and area
	กลุ่มอายุ (ปี) Age group (years)											
	15 - 19	20 - 24	25 - 29	30 - 34	35 - 39	40 - 44	45 - 49	50 - 54	55 - 59	60 ปีขึ้นไป	and over	
ยอดรวม	5,244,187	5,321,303	5,356,889	5,470,479	5,517,550	5,247,388	4,713,594	3,759,508	2,834,864	6,795,843		Total
ไม่ทำงาน	3,913,106	1,603,729	617,085	477,422	461,358	444,445	443,425	565,572	585,219	4,107,168		Didn't work
ทำงาน	1,331,081	3,717,574	4,739,805	4,993,057	5,056,192	4,802,943	4,270,169	3,193,936	2,249,645	2,688,674		Worked
ข้าราชการ	3,756	144,858	324,284	371,411	332,916	435,787	450,918	277,181	138,520	32,740		Government official
พนักงานรัฐวิสาหกิจ	1,850	10,413	30,505	31,210	39,559	46,298	54,668	32,091	29,315	2,932		Government enterprise
พนักงานลูกจ้างเอกชน	449,976	1,771,667	2,151,461	1,808,924	1,438,124	995,961	658,151	395,459	222,819	131,012		Private employee
ค้าขาย/ประกอบธุรกิจส่วนตัว	229,597	471,513	733,788	1,031,687	1,228,193	1,187,574	1,066,321	827,669	573,918	775,803		Commerce/own account workers
เกษตรกร	462,433	948,177	1,131,599	1,371,419	1,590,527	1,756,308	1,695,585	1,426,560	1,129,155	1,562,981		Agriculturist
รับจ้างทั่วไป/กรรมกร	179,299	364,589	347,545	364,649	411,812	362,556	335,548	227,822	151,482	179,578		Labour
อาชีพอื่น ๆ	1,736	3,624	11,268	9,802	5,713	11,105	4,914	4,597	2,251	1,223		Others
ไม่ทราบอาชีพ	2,434	2,733	9,355	3,956	9,349	7,354	4,064	2,556	2,185	2,405		Unknown

ตารางที่ 4 จำนวนประชากรที่มีอายุตั้งแต่ 15 ปีขึ้นไป จำแนกตามกลุ่มอายุ อาชีพในรอบปีที่ผ่านมา เพศ และเขตการปกครอง ราชอาณาจักร (ต่อ)

Table 4 Number of population 15 years of age and over by age group, last year occupation, sex and area, Whole Kingdom (Cont'd)

อาชีพ เพศ และเขตการปกครอง	รวม	กลุ่มอายุ (ปี) Age group (years)											Occupation, sex and area
		15 - 19	20 - 24	25 - 29	30 - 34	35 - 39	40 - 44	45 - 49	50 - 54	55 - 59	60 ปีขึ้นไป and over		
ชาย	24,386,805	2,677,758	2,698,666	2,696,907	2,676,551	2,650,553	2,522,537	2,266,484	1,801,906	1,353,588	3,041,854	Male	
ไม่ทำงาน	4,755,791	1,870,633	678,634	167,478	92,004	77,950	78,119	64,111	109,788	140,098	1,476,977	Didn't work	
ทำงาน	19,631,013	807,125	2,020,033	2,529,429	2,584,547	2,572,604	2,444,418	2,202,372	1,692,118	1,213,490	1,564,877	Worked	
ข้าราชการ	1,325,798	2,187	50,925	125,117	175,820	179,998	226,281	270,752	174,359	93,941	26,418	Government official	
พนักงานรัฐวิสาหกิจ	192,296	584	5,685	18,815	21,280	23,717	31,931	40,414	24,373	23,886	1,611	Government enterprise	
พนักงาน/ลูกจ้างเอกชน	5,348,814	247,985	939,740	1,120,716	942,326	736,992	536,682	369,896	237,676	141,360	75,441	Private employee	
ค้าขาย/ประกอบธุรกิจส่วนตัว	4,010,887	128,745	248,163	384,366	501,544	599,170	566,370	506,378	394,932	278,514	402,705	Commerce/own account workers	
เกษตรกร	6,913,482	295,174	528,220	645,874	711,079	787,761	854,773	815,594	725,305	592,022	957,681	Agriculturist	
รับจ้างทั่วไป/กรรมกร	1,783,775	130,780	245,518	227,577	223,085	236,059	215,026	194,882	130,908	80,760	99,179	Labour	
อาชีพอื่น ๆ	32,011	1,208	1,206	4,237	6,405	2,662	9,263	2,563	2,330	1,716	421	Others	
ไม่ทราบอาชีพ	23,951	461	576	2,728	3,009	6,243	4,091	1,894	2,236	1,292	1,421	Unknown	

ตารางที่ 4 จำนวนประชากรที่มีอายุตั้งแต่ 15 ปีขึ้นไป จำแนกตามกลุ่มอายุ อาชีพในรอบปีที่แล้ว เพศ และเขตการปกครอง ทั่วราชอาณาจักร (ต่อ)

Table 4 Number of population 15 years of age and over by age group, last year occupation, sex and area, Whole Kingdom (Cont'd)

อาชีพ เพศ และเขตการปกครอง	รวม Total	กลุ่มอายุ (ปี) Age group (years)											อาชีพ, sex and area
		15 - 19	20 - 24	25 - 29	30 - 34	35 - 39	40 - 44	45 - 49	50 - 54	55 - 59	60 ปีขึ้นไป and over		
หญิง	25,874,802	2,566,430	2,622,636	2,659,982	2,793,928	2,866,997	2,724,851	2,447,110	1,957,603	1,481,276	3,753,988	Female	
ไม่ทำงาน	8,462,738	2,042,473	925,095	449,607	385,418	383,408	366,326	379,314	455,785	445,121	2,630,191	Didn't work	
ทำงาน	17,412,064	523,956	1,697,541	2,210,375	2,408,510	2,483,589	2,358,525	2,067,797	1,501,818	1,036,155	1,123,797	Worked	
ข้าราชการ	1,186,573	1,569	93,933	199,168	195,591	152,917	209,507	180,166	102,822	44,580	6,322	Government official	
พนักงานรัฐวิสาหกิจ	86,544	1,266	4,728	11,690	9,930	15,842	14,367	14,253	7,719	5,428	1,322	Government enterprise	
พนักงาน/ลูกจ้างเอกชน	4,674,741	201,992	831,928	1,030,745	866,598	701,131	459,279	288,255	157,783	81,459	55,571	Private employee	
ค้าขาย/ประกอบธุรกิจส่วนตัว	4,115,174	100,852	223,350	349,422	530,143	629,022	621,203	559,943	432,737	295,404	373,099	Commerce/own account workers	
เกษตรกร	6,161,262	167,259	419,956	485,725	660,340	802,766	901,535	879,992	701,255	537,134	605,300	Agriculturist	
รับจ้างทั่วไป/กรรมกร	1,141,106	48,518	119,071	119,967	141,564	175,754	147,530	140,666	96,914	70,722	80,399	Labour	
อาชีพอื่น ๆ	24,223	528	2,418	7,032	3,398	3,051	1,842	2,351	2,268	535	802	Others	
ไม่ทราบอาชีพ	22,440	1,973	2,157	6,627	947	3,105	3,262	2,171	320	893	984	Unknown	

ตารางที่ 4 จำนวนประชากรที่มีอายุตั้งแต่ 15 ปีขึ้นไป จำแนกตามกลุ่มอายุ อาชีพในรอบปีที่แล้ว เพศ และเขตการปกครอง ราชอาณาจักร (ต่อ)

Table 4 Number of population 15 years of age and over by age group, last year occupation, sex and area, Whole Kingdom (Cont'd)

อาชีพ เพศ และเขตการปกครอง	รวม	กลุ่มอายุ (ปี) Age group (years)											Occupation, sex and area
		15 - 19	20 - 24	25 - 29	30 - 34	35 - 39	40 - 44	45 - 49	50 - 54	55 - 59	60 ปีขึ้นไป and over		
ในเขตเทศบาล	15,611,776	1,448,756	1,662,371	1,873,697	1,880,512	1,783,953	1,631,549	1,442,469	1,130,738	833,409	1,924,321	Municipal area	
ไม่ทำงาน	4,650,901	1,153,858	633,954	224,035	179,244	189,843	189,117	207,033	235,551	251,906	1,386,358	Didn't work	
ทำงาน	10,960,875	294,898	1,028,417	1,649,663	1,701,268	1,594,110	1,442,431	1,235,436	895,187	581,502	537,963	Worked	
ข้าราชการ	1,189,111	1,610	52,814	137,676	174,188	165,189	195,794	207,477	158,902	81,485	13,975	Government official	
พนักงานรัฐวิสาหกิจ	186,692	229	6,477	22,287	20,344	27,196	28,132	39,828	20,741	19,867	1,591	Government enterprise	
พนักงานลูกจ้างเอกชน	4,835,859	175,573	723,855	1,085,821	920,835	700,335	508,036	344,588	203,981	116,434	56,401	Private employee	
ค้าขาย/ประกอบธุรกิจส่วนตัว	3,632,747	78,248	168,699	314,270	475,175	561,380	550,985	501,411	389,324	270,112	323,143	Commerce/own account workers	
เกษตรกร	698,556	17,559	33,266	40,905	62,190	80,824	95,370	92,435	88,094	71,208	116,705	Agriculturist	
รับจ้างทั่วไป/กรรมกร	382,875	20,839	40,448	41,075	45,713	54,438	56,886	46,338	31,824	20,220	25,094	Labour	
อาชีพอื่น ๆ	18,118	666	1,448	3,439	1,557	2,064	3,901	1,749	1,718	1,008	568	Others	
ไม่ทราบอาชีพ	16,918	174	1,410	4,190	1,264	2,685	3,328	1,610	603	1,168	486	Unknown	

ตารางที่ 4 จำนวนประชากรที่มีอายุตั้งแต่ 15 ปีขึ้นไป จำแนกตามกลุ่มอายุ อาชีพในรอบปีที่แล้ว เพศ และเขตการปกครองทั่วราชอาณาจักร (ต่อ)

Table 4 Number of population 15 years of age and over by age group, last year occupation, sex and area, Whole Kingdom (Cont'd)

อาชีพ เพศ และเขตการปกครอง	รวม Total	กลุ่มอายุ (ปี) Age group (years)											Occupation, sex and area
		15 - 19	20 - 24	25 - 29	30 - 34	35 - 39	40 - 44	45 - 49	50 - 54	55 - 59	60 ปีขึ้นไป and over		
นอกเขตเทศบาล	34,649,830	3,795,431	3,658,932	3,483,192	3,589,967	3,733,597	3,615,840	3,271,125	2,628,770	2,001,455	4,871,521	Non - municipal area	
ไม่ทำงาน	8,567,628	2,759,248	969,775	393,050	298,177	271,515	255,328	236,392	330,021	333,313	2,720,810	Didn't work	
ทำงาน	26,082,201	1,036,183	2,689,157	3,090,142	3,291,789	3,462,082	3,360,512	3,034,733	2,298,749	1,668,143	2,150,711	Worked	
ข้าราชการ	1,323,261	2,146	92,044	186,609	197,223	167,726	239,994	243,441	118,279	57,035	18,765	Government official	
พนักงานรัฐวิสาหกิจ	92,147	1,621	3,936	8,217	10,865	12,363	18,166	14,840	11,351	9,447	1,341	Government enterprise	
พนักงาน/ลูกจ้างเอกชน	5,187,696	274,403	1,047,813	1,065,640	888,089	737,789	487,926	313,563	191,479	106,386	74,611	Private employee	
ค้าขาย/ประกอบธุรกิจส่วนตัว	4,493,314	151,349	302,814	419,518	556,511	666,813	636,588	564,910	438,344	303,806	452,661	Commerce/own account workers	
เกษตรกร	12,376,189	444,875	914,911	1,090,694	1,309,229	1,509,703	1,660,938	1,603,150	1,338,466	1,057,947	1,446,276	Agriculturist	
รับจ้างทั่วไป/กรรมกร	2,542,005	158,460	324,141	306,469	318,935	357,375	305,670	289,211	195,997	131,262	154,484	Labour	
อาชีพอื่น ๆ	38,116	1,070	2,175	7,830	8,245	3,650	7,204	3,165	2,879	1,243	654	Others	
ไม่ทราบอาชีพ	29,473	2,260	1,323	5,165	2,692	6,664	4,026	2,454	1,953	1,017	1,920	Unknown	

ตารางที่ 5 จำนวนผู้ที่ทำงานทำอายุตั้งแต่ 15 ปีขึ้นไป จำแนกตามกลุ่มอายุ สถานภาพการทำงาน เพศ และเขตการปกครองทั่วราชอาณาจักร

Table 5 Number of employed persons aged 15 years of age and over by age group, work status, sex and area, Whole Kingdom

สถานภาพการทำงาน เพศ และเขตการปกครอง	รวม Total	กลุ่มอายุ (ปี) Age group (Years)											Work status sex and area
		15 - 19	20 - 24	25 - 29	30 - 34	35 - 39	40 - 44	45 - 49	50 - 54	55 - 59	60 ปีขึ้นไป and over		
ยอดรวม	37,043,077	1,331,081	3,717,574	4,739,805	4,993,057	5,056,192	4,802,943	4,270,169	3,193,936	2,249,645	2,688,674	Total	
นายจ้าง	1,116,951	424	12,639	60,351	121,524	158,157	212,408	173,709	142,337	102,591	132,812	Employer	
ประกอบธุรกิจส่วนตัวโดยไม่มีลูกจ้าง	11,084,023	66,162	312,500	663,648	1,127,543	1,572,437	1,676,685	1,629,748	1,363,603	1,070,958	1,600,739	Own account worker	
ช่วยธุรกิจส่วนตัวโดยไม่ได้รับค่าจ้าง	8,450,537	593,403	1,036,789	1,070,956	1,080,543	1,009,233	979,604	889,698	691,088	510,812	588,410	Unpaid family worker	
ลูกจ้างรัฐบาล	2,650,609	4,963	163,117	353,769	394,329	346,870	464,339	461,333	284,457	142,606	34,828	Government employee	
ลูกจ้างรัฐวิสาหกิจ	289,300	2,720	11,043	32,168	31,862	42,137	47,544	54,988	33,461	30,141	3,236	Government enterprise employee	
ลูกจ้างเอกชน	13,376,192	661,951	2,178,966	2,549,641	2,229,973	1,908,236	1,413,409	1,050,447	669,201	389,969	324,401	Private employee	
การรวมกลุ่ม	36,927	-	752	1,721	3,563	8,016	3,399	6,470	8,215	1,450	3,340	Member of co operatives	
ไม่ทราบ	38,538	1,460	1,769	7,551	3,721	11,106	5,555	3,776	1,574	1,118	908	Unknown	
ชาย	19,631,013	807,125	2,020,033	2,529,429	2,584,547	2,572,604	2,444,418	2,202,372	1,692,118	1,213,490	1,564,877	Male	
นายจ้าง	860,171	261	6,769	48,591	95,500	119,102	164,303	132,559	113,229	77,582	102,273	Employer	
ประกอบธุรกิจส่วนตัวโดยไม่มีลูกจ้าง	7,079,869	43,255	182,313	418,929	690,286	960,653	1,032,132	1,027,211	881,610	713,817	1,129,663	Own account worker	
ช่วยธุรกิจส่วนตัวโดยไม่ได้รับค่าจ้าง	2,703,342	357,953	555,582	522,791	388,980	270,436	194,067	122,863	100,336	71,342	118,991	Unpaid family worker	
ลูกจ้างรัฐบาล	1,408,134	2,901	60,282	137,507	190,814	188,508	246,051	277,430	179,072	97,498	28,071	Government employee	
ลูกจ้างรัฐวิสาหกิจ	199,902	1,068	6,315	20,376	21,430	25,456	32,582	40,598	25,451	24,712	1,914	Government enterprise employee	
ลูกจ้างเอกชน	7,340,744	401,225	1,208,196	1,378,462	1,194,847	996,282	771,442	594,981	386,637	227,034	181,637	Private employee	
การรวมกลุ่ม	19,706	-	-	1,146	297	4,607	1,620	4,767	4,576	762	1,932	Member of co operatives	
ไม่ทราบ	19,147	461	576	1,628	2,393	7,559	2,221	1,962	1,209	743	395	Unknown	

ตารางที่ 5 จำนวนผู้ที่มีงานทำอายุตั้งแต่ 15 ปีขึ้นไป จำแนกตามกลุ่มอายุ สถานภาพการทำงาน เพศ และเขตการปกครองทั่วราชอาณาจักร (ต่อ)

Table 5 Number of employed persons aged 15 years of age and over by age group, work status, sex and area, Whole Kingdom (Cont'd)

สถานภาพการทำงาน เพศ และเขตการปกครอง	รวม	กลุ่มอายุ (ปี) Age group (years)											Work status sex and area
		15 - 19	20 - 24	25 - 29	30 - 34	35 - 39	40 - 44	45 - 49	50 - 54	55 - 59	60 ปีขึ้นไป and over		
หญิง	17,412,064	523,956	1,697,541	2,210,375	2,408,510	2,483,589	2,358,525	2,067,797	1,501,818	1,036,155	1,123,797	Female	
นายกจ้าง	256,781	163	5,870	11,759	26,024	39,055	48,105	41,150	29,108	25,009	30,539	Employer	
ประกอบธุรกิจส่วนตัวโดยไม่มีลูกจ้าง	4,004,155	22,906	130,187	244,719	437,257	611,785	644,553	602,537	481,993	357,141	471,076	Own account worker	
ช่วยธุรกิจในครัวเรือนโดยไม่ได้รับค่าจ้าง	5,747,195	235,450	481,207	548,165	691,563	738,797	785,537	766,835	590,752	439,470	469,419	Unpaid family worker	
ลูกจ้างรัฐบาล	1,242,476	2,062	102,835	216,262	203,515	158,361	218,287	183,903	105,385	45,108	6,758	Government employee	
ลูกจ้างรัฐวิสาหกิจ	89,398	1,652	4,728	11,792	10,432	16,682	14,963	14,390	8,010	5,428	1,322	Government enterprise employee	
ลูกจ้างเอกชน	6,035,449	260,725	970,770	1,171,179	1,035,126	911,953	641,966	455,465	282,564	162,935	142,764	Private employee	
การรวมกลุ่ม	17,220	-	752	575	3,266	3,409	1,779	1,703	3,640	688	1,408	Member of co operatives	
ไม่ทราบ	19,391	999	1,194	5,923	1,328	3,547	3,334	1,813	365	375	512	Unknown	
ในเขตเทศบาล	10,960,875	294,898	1,028,417	1,649,663	1,701,268	1,594,110	1,442,431	1,235,436	895,187	581,502	537,963	Municipal area	
นายกจ้าง	456,715	-	5,101	24,096	54,271	80,184	79,295	73,651	61,664	38,423	40,030	Employer	
ประกอบธุรกิจส่วนตัวโดยไม่มีลูกจ้าง	2,486,863	14,335	63,887	154,942	284,932	380,559	404,339	368,493	295,530	219,537	300,309	Own account worker	
ช่วยธุรกิจในครัวเรือนโดยไม่ได้รับค่าจ้าง	1,354,382	79,662	130,618	172,278	193,071	175,302	155,841	146,337	119,058	83,523	98,692	Unpaid family worker	
ลูกจ้างรัฐบาล	1,231,760	2,495	60,463	143,580	180,650	169,701	202,736	212,307	161,673	83,484	14,673	Government employee	
ลูกจ้างรัฐวิสาหกิจ	188,708	229	6,477	23,271	20,619	27,301	28,387	40,012	20,820	19,867	1,725	Government enterprise employee	
ลูกจ้างเอกชน	5,218,666	198,003	760,409	1,126,111	966,065	757,844	566,710	392,391	234,397	135,279	81,459	Private employee	
การรวมกลุ่ม	5,985	-	142	910	452	92	1,895	507	1,091	272	625	Member of co operatives	
ไม่ทราบ	17,797	174	1,320	4,475	1,208	3,128	1,739	955	1,118	449	449	Unknown	

ตารางที่ 5 จำนวนผู้ที่มีงานทำอายุตั้งแต่ 15 ปีขึ้นไป จำแนกตามกลุ่มอายุ สถานภาพการทำงาน เพศ และเขตการปกครองทั่วราชอาณาจักร (ต่อ)

Table 5 Number of employed persons aged 15 years of age and over by age group, work status, sex and area, Whole Kingdom (Cont'd)

สถานภาพการทำงาน เพศ และเขตการปกครอง	รวม											Work status sex and area
	กลุ่มอายุ (ปี) Age group (years)											
	15 - 19	20 - 24	25 - 29	30 - 34	35 - 39	40 - 44	45 - 49	50 - 54	55 - 59	60 ปีขึ้นไป	and over	
นอกเขตเทศบาล	26,082,201	1,036,183	2,689,157	3,090,142	3,291,789	3,462,082	3,360,512	3,034,733	2,298,749	1,668,143	2,150,711	Non-municipal area
ชายจ้าง	660,237	424	7,538	67,252	77,973	133,114	100,058	80,673	64,168	92,782	92,782	Employer
ประกอบธุรกิจส่วนตัวโดยไม่มีลูกจ้าง	8,597,160	51,826	248,613	508,707	842,611	1,191,878	1,272,346	1,261,256	1,068,073	851,421	1,300,429	Own account worker
ช่วยธุรกิจส่วนตัวโดยไม่ได้รับค่าจ้าง	7,096,155	513,741	906,171	898,678	887,471	823,763	743,361	572,030	427,290	489,718	489,718	Unpaid family worker
ลูกจ้างรัฐบาล	1,418,850	2,468	102,654	210,189	177,169	261,603	249,026	122,784	59,122	20,156	20,156	Government employee
ลูกจ้างรัฐวิสาหกิจ	100,592	2,491	4,566	8,896	11,243	14,836	19,158	14,976	12,641	10,274	1,511	Government enterprise employee
ลูกจ้างเอกชน	8,157,526	463,948	1,418,557	1,423,530	1,150,392	846,699	658,056	434,804	254,690	242,942	242,942	Private employee
การรวมกลุ่ม	30,941	-	609	811	7,924	1,504	5,963	7,124	1,178	2,715	2,715	Member of co operatives
ไม่ทราบ	20,741	1,285	449	3,076	2,513	7,978	2,036	619	-	459	459	Unknown

ตารางที่ 6 จำนวนประชากรที่มีอายุตั้งแต่ 15 ปีขึ้นไป จำแนกตามกลุ่มอายุ เหตุผลที่ไม่ทำงาน เพศ และเขตการปกครอง ทั้งราชอาณาจักร (ต่อ)

Table 6 Number of population aged 15 years of age and over by age group, reason for not working, sex and area, Whole Kingdom (Cont'd)

เหตุผลที่ไม่ทำงาน เพศ และเขตการปกครอง	รวม Total	กลุ่มอายุ (ปี) Age group (years)											Reason for not working, sex and area
		15 - 19	20 - 24	25 - 29	30 - 34	35 - 39	40 - 44	45 - 49	50 - 54	55 - 59	60 ปีขึ้นไป and over		
หญิง	8,462,738	2,042,473	925,095	449,607	385,418	383,408	366,326	379,314	455,785	445,121	2,630,191	Female	
ทำงานบ้าน	3,287,840	116,643	288,729	308,831	312,292	328,278	315,103	317,453	368,709	348,536	583,267	Household work	
กำลังหางานทำ	166,523	59,294	60,550	20,920	10,379	4,658	4,020	1,694	1,649	1,156	2,203	Looking for job	
กำลังเรียน	2,268,329	1,797,506	428,505	34,388	3,782	1,252	-	606	1,371	-	919	Studying	
ยังเด็กหรือชรา	1,926,067	3,215	616	349	-	-	381	4,564	9,910	12,281	1,894,751	Too young or old age	
ป่วยพิการ	323,112	12,689	26,663	22,525	23,880	23,245	22,876	28,617	33,747	43,129	85,741	Illness, Disabled	
ไม่สมัครใจทำงาน	86,316	12,374	12,914	10,032	3,651	6,660	3,636	7,661	15,503	9,988	3,897	Voluntarily idle	
อื่น ๆ	398,178	35,862	105,895	52,488	31,434	19,193	20,310	18,719	24,896	30,031	59,349	Others	
ไม่ทราบ	6,372	4,889	1,223	75	-	121	-	-	-	-	64	Unknown	
ในเขตเทศบาล	4,650,901	1,153,858	633,954	224,035	179,244	189,843	189,117	207,033	235,551	251,906	1,386,358	Municipal area	
ทำงานบ้าน	1,332,816	31,328	74,134	100,664	124,882	147,055	141,446	156,904	168,998	167,209	220,195	Household work	
กำลังหางานทำ	137,895	36,283	48,827	24,981	11,122	5,592	3,537	2,460	2,989	599	1,507	Looking for job	
กำลังเรียน	1,543,958	1,036,170	446,665	54,141	4,962	1,252	-	23	103	-	642	Studying	
ยังเด็กหรือชรา	1,035,583	1,376	-	-	-	112	1,028	443	4,064	13,782	1,014,777	Too young or old age	
ป่วยพิการ	211,469	7,637	13,082	12,059	17,551	17,205	15,039	21,577	23,194	24,513	59,612	Illness, Disabled	
ไม่สมัครใจทำงาน	140,180	23,213	19,066	16,325	6,249	10,808	11,178	13,113	14,940	14,621	10,667	Voluntarily idle	
อื่น ๆ	248,346	17,457	32,179	15,790	14,478	7,700	16,890	12,513	21,263	31,181	78,894	Others	
ไม่ทราบ	654	394	-	75	-	121	-	-	-	-	64	Unknown	

ตารางที่ 7 จำนวนสตรีสมรสที่มีอายุ 15-49 ปี จำนวนตามกลุ่มอายุ การไปรับบริการตรวจร่างกายและคำปรึกษาก่อนแต่งงาน และเขตการปกครอง ทหาราชอาณาจักร

Table 7 Number of married women aged 15-49 years by age group, before marriage ever received of body checkup and area, Whole Kingdom

การไปรับบริการตรวจร่างกาย/ คำปรึกษาก่อนแต่งงาน และเขตการปกครอง	รวม Total	กลุ่มอายุของสตรีสมรส (ปี) Age group of married women (years)					Before marriage ever received of body checkup and area	Total
		15 - 19	20 - 24	25 - 29	30 - 34	35 - 39		
การไปรับข้อมูลและคำปรึกษา	12,168,344	334,706	1,368,616	1,790,109	2,181,642	2,357,545	2,192,736	1,942,990
เคยไป	2,576,771	45,102	322,109	442,323	532,145	516,369	409,773	308,951
ทั้งคู่	2,008,160	31,463	243,855	349,626	418,365	400,776	323,836	240,237
เฉพาะภรรยา	541,580	13,466	76,800	85,731	106,437	112,271	80,989	65,887
เฉพาะสามี	27,031	172	1,454	6,966	7,343	3,321	4,948	2,826
ไม่เคย	9,577,580	289,008	1,044,086	1,346,225	1,647,465	1,837,324	1,781,304	1,632,168
ไม่ทราบ	13,993	596	2,421	1,562	2,032	3,853	1,658	1,871
การตรวจร่างกาย	12,168,344	334,706	1,368,616	1,790,109	2,181,642	2,357,545	2,192,736	1,942,990
เคยไป	2,890,992	49,951	368,734	510,778	582,183	581,839	456,196	341,310
ทั้งคู่	2,180,618	37,548	274,130	394,479	440,999	432,596	346,698	254,168
เฉพาะภรรยา	661,025	11,886	88,258	104,527	131,258	140,415	103,112	81,568
เฉพาะสามี	49,349	517	6,346	11,773	9,925	8,829	6,386	5,574
ไม่เคย	9,263,551	284,159	997,460	1,277,769	1,597,385	1,771,853	1,735,078	1,599,846
ไม่ทราบ	13,802	596	2,421	1,562	2,073	3,853	1,462	1,834
การตรวจเลือด	12,168,344	334,706	1,368,616	1,790,109	2,181,642	2,357,545	2,192,736	1,942,990
เคยไป	3,067,118	78,406	395,221	545,251	615,738	611,821	463,677	357,003
ทั้งคู่	2,358,432	60,784	307,312	422,252	473,985	461,984	362,269	269,844
เฉพาะภรรยา	632,431	13,661	78,716	111,131	125,505	135,488	90,665	77,266
เฉพาะสามี	76,255	3,961	9,194	11,868	16,248	14,349	10,742	9,893
ไม่เคย	9,086,498	255,703	970,974	1,242,285	1,563,872	1,741,871	1,727,641	1,584,152
ไม่ทราบ	14,728	596	2,421	2,573	2,032	3,853	1,418	1,834

ตารางที่ 7 จำนวนสตรีสมรสที่มีอายุ 15-49 ปี จำแนกตามกลุ่มอายุ การไปรับบริการตรวจร่างกายและคำปรึกษาก่อนแต่งงาน และเขตการปกครอง ทั่วราชอาณาจักร (ต่อ)

Table 7 Number of married women aged 15-49 years by age group, before marriage ever received of body checkup and area, Whole Kingdom (Cont'd)

การไปรับบริการตรวจร่างกาย/ คำปรึกษาก่อนแต่งงาน และเขตการปกครอง	รวม Total	กลุ่มอายุของสตรีสมรส (ปี) Age group of married women (years)							Before marriage ever received of body checkup and area
		15 - 19	20 - 24	25 - 29	30 - 34	35 - 39	40 - 44	45 - 49	
ในเขตเทศบาล									
การไปรับข้อมูลและคำปรึกษา	3,412,675	84,495	299,184	513,344	645,694	691,616	626,827	551,514	Received
เคยไป	826,389	10,254	58,904	126,591	162,721	190,356	150,999	126,565	Ever
ทั้งคู่	702,771	6,417	47,006	108,003	135,628	167,689	132,580	105,448	Both
เฉพาะภรรยา	114,404	3,665	10,837	16,814	25,604	20,408	17,744	19,334	Wife
เฉพาะสามี	9,215	172	1,061	1,774	1,489	2,259	676	1,783	Husband
ไม่เคย	2,580,535	73,645	240,280	386,462	482,250	498,832	475,199	423,868	Never
ไม่ทราบ	5,750	596	-	292	724	2,427	629	1,082	Unknown
การตรวจร่างกาย	3,412,675	84,495	299,184	513,344	645,694	691,616	626,827	551,514	Body checkup
เคยไป	932,199	12,423	64,623	151,040	183,775	211,712	170,913	137,713	Ever
ทั้งคู่	774,715	7,803	50,881	128,993	151,289	177,773	145,589	112,388	Both
เฉพาะภรรยา	141,963	4,235	12,216	18,946	29,751	30,459	23,563	22,793	Wife
เฉพาะสามี	15,521	385	1,526	3,101	2,735	3,480	1,762	2,532	Husband
ไม่เคย	2,474,677	71,476	234,561	362,013	461,154	477,476	455,241	412,757	Never
ไม่ทราบ	5,799	596	-	292	765	2,427	673	1,045	Unknown
การตรวจเลือด	3,412,675	84,495	299,184	513,344	645,694	691,616	626,827	551,514	Blood test
เคยไป	972,367	13,424	69,404	158,004	194,044	218,709	176,421	142,361	Ever
ทั้งคู่	815,692	8,202	55,624	134,290	160,965	186,100	152,615	117,896	Both
เฉพาะภรรยา	133,721	4,531	11,669	19,584	28,494	27,791	20,085	21,566	Wife
เฉพาะสามี	22,955	691	2,111	4,130	4,585	4,818	3,721	2,898	Husband
ไม่เคย	2,434,534	70,475	229,780	354,988	450,926	470,479	449,777	408,108	Never
ไม่ทราบ	5,774	596	-	353	724	2,427	629	1,045	Unknown

ตารางที่ 7 จำนวนสตรีสมรสที่มีอายุ 15-49 ปี จำแนกตามกลุ่มอายุ การไปรับบริการตรวจร่างกายและคำปรึกษาก่อนแต่งงาน และเขตการปกครอง ทั่วราชอาณาจักร (ต่อ)

Table 7 Number of married women aged 15-49 years by age group, before marriage ever received of body checkup and area, Whole Kingdom (Cont'd)

การไปรับบริการตรวจร่างกาย/ คำปรึกษาก่อนแต่งงาน และเขตการปกครอง	รวม Total	กลุ่มอายุของสตรีสมรส (ปี) Age group of married women (years)							Before marriage ever received of body checkup and area
		15 - 19	20 - 24	25 - 29	30 - 34	35 - 39	40 - 44	45 - 49	
นอกเขตเทศบาล Non - municipal area									
การไปรับข้อมูลและคำปรึกษา	8,755,669	1,069,432	1,276,765	1,535,947	1,665,930	1,565,909	1,391,475	Received	
เคยไป	1,750,381	263,205	315,732	369,424	326,013	258,774	182,386	Ever	
ทั้งคู่	1,305,389	196,849	241,623	282,737	233,087	191,257	134,789	Both	
เฉพาะภรรยา	427,176	65,963	68,917	80,833	91,863	63,246	46,553	Wife	
เฉพาะสามี	17,816	-	5,192	5,853	1,062	4,272	1,043	Husband	
ไม่เคย	6,997,045	215,363	803,806	1,165,216	1,338,491	1,306,106	1,208,300	Never	
ไม่ทราบ	8,243	-	2,421	1,308	1,425	1,029	790	Unknown	
การตรวจร่างกาย	8,755,669	1,069,432	1,276,765	1,535,947	1,665,930	1,565,909	1,391,475	Body checkup	
เคยไป	1,958,793	304,112	359,739	398,408	370,127	285,283	203,597	Ever	
ทั้งคู่	1,405,903	223,250	265,486	289,710	254,823	201,110	141,780	Both	
เฉพาะภรรยา	519,062	76,042	85,581	101,508	109,955	79,550	58,775	Wife	
เฉพาะสามี	33,828	133	8,671	7,190	5,349	4,624	3,042	Husband	
ไม่เคย	6,788,873	212,683	762,899	1,136,231	1,294,377	1,279,837	1,187,089	Never	
ไม่ทราบ	8,003	-	2,421	1,308	1,425	789	790	Unknown	
การตรวจเลือด	8,755,669	1,069,432	1,276,765	1,535,947	1,665,930	1,565,909	1,391,475	Blood test	
เคยไป	2,094,750	64,982	387,248	421,693	393,112	287,256	214,642	Ever	
ทั้งคู่	1,542,740	52,582	251,688	313,020	275,884	209,655	151,948	Both	
เฉพาะภรรยา	498,710	9,131	67,047	97,011	107,697	70,579	55,699	Wife	
เฉพาะสามี	53,300	3,269	7,738	11,662	9,531	7,022	6,995	Husband	
ไม่เคย	6,651,965	185,229	741,193	1,112,946	1,271,392	1,277,864	1,176,044	Never	
ไม่ทราบ	8,954	-	2,421	1,308	1,425	789	790	Unknown	

ตารางที่ 8 จำนวนสตรีสมรสที่มีอายุ 15-49 ปี จำแนกตามกลุ่มอายุ การคุมกำเนิด วิธีการคุมกำเนิด และเขตการปกครอง ราชอาณาจักร

Table 8 Number of married women aged 15-49 years by age group, contraception, contraceptive method and area, Whole Kingdom

การคุมกำเนิด วิธีการคุมกำเนิด และเขตการปกครอง	รวม Total	กลุ่มอายุของสตรีสมรส (ปี) Age group of married women (years)					Contraception, contraceptive method and area		
		15 - 19	20 - 24	25 - 29	30 - 34	35 - 39		40 - 44	45 - 49
ยอดรวม							Total		
การคุมกำเนิด									
การคุมกำเนิด	12,168,344	334,706	1,368,616	1,790,109	2,181,642	2,357,545	2,192,736	1,942,990	Contraception
ไม่คุมกำเนิด	2,305,101	93,158	378,738	380,697	364,922	349,280	332,857	405,449	Non contraception
คุมกำเนิด	9,863,243	241,548	989,878	1,409,412	1,816,720	2,008,265	1,859,879	1,537,541	Contraception
วิธีการคุมกำเนิด									Contraceptive method
ยาเม็ดคุมกำเนิด	4,463,710	183,107	709,837	909,386	925,637	790,351	589,872	355,519	Oral pills
ยาฉีด	1,503,474	51,216	197,723	233,957	308,221	301,022	256,533	154,801	Injection
ยาฝังคุมกำเนิด	93,017	116	7,978	18,429	19,482	22,896	14,781	9,336	Norplant
ห่วงอนามัย	141,780	214	12,763	10,774	19,542	35,026	37,036	26,425	IUD
ถุงยางอนามัย	151,915	4,341	12,445	23,630	36,179	36,110	22,376	16,833	Condom
ทำหมันหญิง	3,239,089	360	40,059	190,025	479,167	768,943	876,015	884,520	Female sterilization
ทำหมันชาย	113,361	-	439	3,382	6,003	12,537	27,334	63,667	Male sterilization
นั้บระยะปลอดภัย	110,249	1,533	4,918	15,524	13,589	32,439	26,241	16,004	Safe period
อื่น ๆ	41,979	661	3,648	3,038	8,511	8,940	7,574	9,607	Others
ไม่ทราบวิธีการคุมกำเนิด	4,670	-	68	1,268	388	-	2,117	829	Unknown method

ตารางที่ 8 จำนวนสตรีสมรสที่มีอายุ 15-49 ปี จำแนกตามกลุ่มอายุ การคุมกำเนิด วิธีการคุมกำเนิด และเขตการปกครอง ราชอาณาจักร (ต่อ)

Table 8 Number of married women aged 15-49 years by age group contraception, contraceptive method and area, Whole Kingdom (Cont'd)

การคุมกำเนิด วิธีการคุมกำเนิด และเขตการปกครอง	รวม Total	กลุ่มอายุของสตรีสมรส (ปี) Age group of married women (years)					Contraception, contraceptive method and area		
		15 - 19	20 - 24	25 - 29	30 - 34	35 - 39		40 - 44	45 - 49
ในเขตเทศบาล									
การคุมกำเนิด	3,412,675	84,495	299,184	513,344	645,694	691,616	626,827	551,514	Contraception
ไม่คุมกำเนิด	642,384	19,719	61,685	94,488	113,819	116,333	113,330	123,010	Non contraception
คุมกำเนิด	2,770,291	64,776	237,499	418,856	531,875	575,283	513,497	428,504	Contraception
วิธีการคุมกำเนิด									
ยาเม็ดคุมกำเนิด	1,395,936	49,029	188,872	310,540	326,831	261,168	171,119	88,377	Oral pills
ยาฉีด	267,644	12,792	28,418	38,564	50,663	57,287	48,824	31,096	Injection
ยาฝังคุมกำเนิด	18,260	116	690	4,068	3,640	5,208	2,847	1,692	Norplant
ห่วงอนามัย	30,369	-	1,459	3,940	3,290	8,351	7,241	6,089	IUD
ถุงยางอนามัย	73,550	1,897	5,710	14,232	17,895	13,944	11,536	8,336	Condom
ทำหมันหญิง	873,409	360	8,489	40,824	116,127	204,546	246,851	256,212	Female sterilization
ทำหมันชาย	44,751	-	-	543	2,663	6,227	10,446	24,873	Male sterilization
นับระยะปลอดภัย	47,766	558	3,132	5,354	6,518	15,445	9,674	7,085	Safe period
อื่นๆ	17,065	25	662	791	3,860	3,108	4,703	3,917	Others
ไม่ทราบวิธีการคุมกำเนิด	1,542	-	68	-	388	-	257	829	Unknown method

ตารางที่ 8 จำนวนสตรีสมรสที่มีอายุ 15-49 ปี จำแนกตามกลุ่มอายุ การคุมกำเนิด วิธีการคุมกำเนิด และเขตการปกครอง ราชอาณาจักร (ต่อ)

Table 8 Number of married women aged 15-49 years by age group contraception, contraceptive method and area, Whole Kingdom (Cont'd)

การคุมกำเนิด วิธีการคุมกำเนิด และเขตการปกครอง	รวม Total	กลุ่มอายุของสตรีสมรส (ปี) Age group of married women (years)					Contraception, contraceptive method and area		
		15 - 19	20 - 24	25 - 29	30 - 34	35 - 39		40 - 44	45 - 49
นอกเขตเทศบาล							Non - municipal area		
การคุมกำเนิด	8,755,669	250,211	1,069,432	1,276,765	1,535,947	1,665,930	1,565,909	1,391,475	Contraception
ไม่คุมกำเนิด	1,662,717	73,439	317,054	286,209	251,103	232,947	219,527	282,439	Non contraception
คุมกำเนิด	7,092,952	176,772	752,378	990,556	1,284,845	1,432,983	1,346,382	1,109,037	Contraception
วิธีการคุมกำเนิด									Contraceptive method
ยาเม็ดคุมกำเนิด	3,067,774	134,078	520,965	598,846	598,806	529,183	418,753	267,142	Oral pills
ยาฉีด	1,235,830	38,424	169,305	195,393	257,558	243,735	207,709	123,705	Injection
ยาฝังคุมกำเนิด	74,757	-	7,288	14,361	15,842	17,688	11,934	7,644	Norplant
ห่วงอนามัย	111,411	214	11,304	6,834	16,252	26,675	29,795	20,336	IUD
ถุงยางอนามัย	78,365	2,443	6,735	9,398	18,284	22,167	10,840	8,498	Condom
ทำหมันหญิง	2,365,680	-	31,570	149,200	363,040	564,396	629,164	628,308	Female sterilization
ทำหมันชาย	68,610	-	439	2,839	3,340	6,310	16,888	38,794	Male sterilization
นบระยะปลอดภัย	62,483	975	1,786	10,170	7,071	16,994	16,567	8,919	Safe period
อื่นๆ	24,914	636	2,986	2,247	4,650	5,832	2,871	5,690	Others
ไม่ทราบวิธีการคุมกำเนิด	3,128	-	-	1,268	-	-	1,860	-	Unknown method

ตารางที่ 9 จำนวนสตรีสมรสที่มีอายุ 15-49 ปี จำแนกตามวิธีการคุมกำเนิด สถานที่ไปรับบริการคุมกำเนิด และเขตการปกครองของ ราชอาณาจักร

Table 9 Number of married women aged 15-49 years by contraceptive method, place of receiving contraception service and area, Whole Kingdom

สถานที่ไปรับบริการคุมกำเนิด และเขตการปกครอง	วิธีการคุมกำเนิด Contraceptive method													Place of receiving contraception service and area
	รวม													
	ยาเม็ด Oral pills	ยาฉีด Injection	ยาฝังคุมกำเนิด Norplant	ห่วงอนามัย IUD	ถุงยางอนามัย Condom	หมั้นหญิง Female	หมั้นชาย Male	นับระยะปลอดภัย Count period	อื่นๆ Others	ไม่ทราบ Unknown				
ยอดรวม	9,863,243	4,463,710	1,503,474	93,017	141,780	151,915	3,239,089	113,361	110,249	41,979	4,670	Total		
โรงพยาบาลของรัฐ	3,810,862	235,749	274,974	52,055	107,241	12,609	3,022,064	92,765	-	13,403	-	Government Hospital		
สถานีอนามัย	2,358,970	1,312,458	934,496	22,851	20,021	25,898	37,732	4,407	-	1,107	-	Government health office		
หน่วยแพทย์เคลื่อนที่	6,685	1,518	2,143	-	-	-	374	2,650	-	-	-	Mobile clinic		
อาสาสมัครสาธารณสุข	52,725	42,982	7,796	-	283	268	35	-	-	1,360	-	Health volunteer		
โรงพยาบาลเอกชน/คลินิกเอกชน	611,596	154,296	258,952	2,387	12,684	3,679	166,700	11,924	-	973	-	Private hospital or clinic		
ร้านขายยา	2,587,029	2,479,454	21,826	13,226	1,114	65,744	4,821	844	-	-	-	Pharmacy		
ร้านค้า	285,753	234,014	1,198	2,498	69	42,810	3,427	-	-	1,736	-	Shop		
อื่นๆ	142,510	2,130	1,911	-	29	906	2,265	55	110,249	22,848	2,117	Others		
ไม่ทราบ	7,112	1,110	177	-	339	-	1,669	715	-	550	2,553	Unknown		

ตารางที่ 9 จำนวนสตรีสมรสที่มีอายุ 15-49 ปี จำแนกตามวิธีการคุมกำเนิด สถานที่ให้บริการคุมกำเนิด และเขตการปกครองทั่วราชอาณาจักร (ต่อ)

Table 9 Number of married women aged 15-49 years by contraceptive method, place of receiving contraception service and area, Whole Kingdom (Cont'd)

สถานที่ให้บริการคุมกำเนิด และเขตการปกครอง	รวม Total	วิธีการคุมกำเนิด Contraceptive method										Place of receiving contraception service and area
		ยาเม็ด Oral pills	ยาฉีด Injection	ยากลึงคุมกำเนิด Norplant	ห่วงอนามัย IUD	ถุงยางอนามัย Condom	หมันหญิง Female sterilization	หมันชาย Male sterilization	นับระยะปลอดภัย Count period	อื่นๆ Others	ไม่ทราบ Unknown	
ในเขตเทศบาล	2,770,291	1,395,936	267,644	18,260	30,369	73,550	873,409	44,751	47,766	17,065	1,542	Municipal area
โรงพยาบาลของรัฐ	1,009,173	77,182	81,962	11,582	22,223	4,061	773,096	34,197	-	4,871	-	Government Hospital
สถานีอนามัย	168,921	82,790	75,263	1,253	1,642	2,704	4,345	527	-	398	-	Government health office
หน่วยแพทย์เคลื่อนที่	452	336	116	-	-	-	-	-	-	-	-	Mobile clinic
อาสาสมัครสาธารณสุข	13,574	11,486	1,784	-	-	268	35	-	-	-	-	Health volunteer
โรงพยาบาลเอกชน/คลินิกเอกชน	266,402	53,457	99,145	1,352	5,886	3,199	93,455	9,128	-	781	-	Private hospital or clinic
ร้านขายยา	1,144,343	1,094,004	8,591	3,740	182	36,034	948	844	-	-	-	Pharmacy
ร้านค้า	102,971	75,151	180	334	69	27,075	161	-	-	-	-	Shop
อื่นๆ	61,257	1,464	427	-	29	209	108	55	47,766	10,941	257	Others
ไม่ทราบ	3,200	65	177	-	339	-	1,260	-	-	74	1,284	Unknown

ตารางที่ 9 จำนวนสตรีสมรสที่มีอายุ 15-49 ปี จำแนกตามวิธีการคุมกำเนิด สถานที่ให้บริการคุมกำเนิด และเขตการปกครองทั่วราชอาณาจักร (ต่อ)

Table 9 Number of married women aged 15-49 years by contraceptive method, place of receiving contraception service and area, Whole Kingdom (Cont'd)

สถานที่ให้บริการคุมกำเนิด และเขตการปกครอง	รวม Total	วิธีการคุมกำเนิด Contraceptive method										Place of receiving contraception service and area
		ยาเม็ด Oral pills	ยาฉีด Injection	ยากลึงคุมกำเนิด Norplant	ห่วงอนามัย IUD	ถุงยางอนามัย Condom	หมันหญิง Female sterilization	หมันชาย Male sterilization	นับระยะปลอดภัย Count period	อื่นๆ Others	ไม่ทราบ Unknown	
นอกเขตเทศบาล	7,092,952	3,067,774	1,235,830	74,757	111,411	78,365	2,365,680	68,610	62,483	24,914	3,128	Non - municipal area
โรงพยาบาลของรัฐ	2,801,689	158,567	193,013	40,473	85,018	8,549	2,248,968	58,568	-	8,532	-	Government Hospital
สถานีอนามัย	2,190,049	1,229,668	859,234	21,598	18,379	23,194	33,387	3,880	-	709	-	Government health office
หน่วยแพทย์เคลื่อนที่	6,233	1,183	2,027	-	-	-	374	2,650	-	-	-	Mobile clinic
อาสาสมัครสาธารณสุข	39,151	31,496	6,012	-	283	-	-	-	-	1,360	-	Health volunteer
โรงพยาบาลเอกชน/คลินิกเอกชน	345,194	100,838	159,808	1,036	6,798	480	73,245	2,797	-	193	-	Private hospital or clinic
ร้านขายยา	1,442,687	1,385,450	13,236	9,486	932	29,710	3,873	-	-	-	-	Pharmacy
ร้านค้า	182,782	158,863	1,018	2,164	-	15,735	3,266	-	-	1,736	-	Shop
อื่นๆ	81,254	666	1,484	-	-	697	2,158	-	62,483	11,906	1,860	Others
ไม่ทราบ	3,912	1,044	-	-	-	-	409	715	-	476	1,268	Unknown

ตารางที่ 10 จำนวนสตรีสมรสที่มีอายุ 15-49 ปี จำนวนตามกลุ่มอายุ เหตุผลที่ไม่คุมกำเนิด การเข้ารับคำปรึกษาและการตรวจจากบุคลากรสาธารณสุขที่เกี่ยวข้องกับการมีบุตรยาก และเขตการปกครอง ทั่วประเทศ

Table 10 Number of married women aged 15-49 years by age group, reason for not practicing contraception, ever received consult/check from personal of public health childbearing difficult and area, Whole Kingdom

เหตุผลที่ไม่คุมกำเนิด การเข้ารับคำปรึกษา/ การตรวจเกี่ยวข้องกับกรณีบุตรยาก และเขตการปกครอง	รวม Total	กลุ่มอายุของสตรีสมรส (ปี) Age group of married women (years)					Reason for not practicing contraception, ever received consult/check and area		
		15 - 19	20 - 24	25 - 29	30 - 34	35 - 39		40 - 44	45 - 49
ยอดรวม							Total		
เหตุผลที่ไม่คุมกำเนิด	2,305,101	93,158	378,738	380,697	364,922	349,280	332,857	405,449	Reason for not practicing contraception
ต้องการมีบุตรเพิ่ม	880,921	31,666	137,624	192,119	181,071	166,007	110,529	61,906	Want more children
กลัวอันตรายต่อสุขภาพ	182,410	3,614	10,361	20,219	19,131	30,912	44,942	53,230	Afraid of being harmful to the health
สามีไม่ให้คุม	183,642	1,303	26,781	20,766	20,486	28,894	42,877	42,534	Husband did not approve
การเข้าถึงบริการทำได้ยาก	10,614	-	174	1,164	3,088	1,974	1,755	2,459	Service accessibility
ยาราคาแพง	2,874	-	143	-	923	1,265	544	-	Too expensive
กำลังตั้งครรภ์	302,319	40,590	108,187	80,477	49,679	20,379	2,979	28	To be pregnant
อื่นๆ	740,135	15,985	95,401	65,916	89,804	99,420	128,401	245,209	Others
ไม่ทราบ	2,185	-	69	35	740	429	829	83	Unknown
การเข้ารับคำปรึกษา^{1/}	1,879,625	63,947	272,670	293,462	304,845	302,367	299,547	342,787	Ever received consult/check
การตรวจเกี่ยวข้องกับกรณีบุตรยาก									from personal
เคย	547,242	12,117	58,214	69,296	108,875	109,136	104,609	84,995	Ever
ไม่เคย	1,271,671	50,230	197,242	208,489	189,148	186,397	188,610	251,554	Never
ไม่ทราบ	60,712	1,600	17,213	15,677	6,822	6,834	6,328	6,239	Unknown

ตารางที่ 10 จำนวนสตรีสมรสที่มีอายุ 15-49 ปี จำแนกตามกลุ่มอายุ เหตุผลที่ไม่คุมกำเนิด การเข้ารับคำปรึกษาและการตรวจจากบุคลากรสาธารณสุขเกี่ยวกับการมีบุตรยาก และเขตการปกครอง ทั่วประเทศ (ต่อ)

Table 10 Number of married women aged 15-49 years by age group, reason for not practicing contraception, ever received consult/check from personal of public health childbearing difficult and area, Whole Kingdom (Cont'd)

เหตุผลที่ไม่คุมกำเนิด การเข้ารับคำปรึกษา/ การตรวจเกี่ยวกับการมีบุตรยาก และเขตการปกครอง	รวม Total	กลุ่มอายุของสตรีสมรส (ปี) Age group of married women (years)							Reason for not practicing contraception, ever received consult/check and area	
		15 - 19	20 - 24	25 - 29	30 - 34	35 - 39	40 - 44	45 - 49		
ในเขตเทศบาล										
เหตุผลที่ไม่คุมกำเนิด	642,384	19,719	61,685	94,488	113,819	116,333	113,330	123,010	Reason for not practicing contraception	Municipal area
ต้องการมีบุตรเพิ่ม	276,255	5,859	22,165	49,005	63,524	63,535	45,599	26,568	Want more children	
กลัวอันตรายต่อสุขภาพ	57,792	1,572	6,775	4,795	5,582	8,997	12,410	17,662	Afraid of being harmful to the health	
สามีไม่ให้ความ	51,732	1,303	5,777	6,757	7,152	7,478	8,926	14,339	Husband did not approve	
การเข้าถึงบริการทำไต่ยาก	1,968	-	174	-	47	367	1,128	253	Service accessibility	
ยาราคาแพง	1,428	-	143	-	146	595	544	-	Too expensive	
กำลังตั้งครรภ์	64,027	5,654	15,135	18,818	16,968	6,589	835	28	To be pregnant	
อื่นๆ	188,814	5,332	11,447	15,078	20,293	28,771	43,814	64,078	Others	
ไม่ทราบ	368	-	69	35	109	-	73	83	Unknown	
การเข้ารับคำปรึกษา ^{1/}	550,846	13,281	45,470	78,203	97,586	103,753	103,247	109,306	Ever received consult/	check from personal
เคย	179,801	2,738	7,888	15,790	36,039	41,790	42,784	32,771	Ever	
ไม่เคย	360,604	9,780	36,406	59,245	59,367	60,403	59,664	75,737	Never	
ไม่ทราบ	10,441	763	1,176	3,168	644	1,560	799	797	Unknown	

ตารางที่ 10 จำนวนสตรีสมรสที่มีอายุ 15-49 ปี จำแนกตามกลุ่มอายุ เหตุผลที่ไม่คุมกำเนิด การเข้ารับคำปรึกษาและการตรวจจากบุคลากรสาธารณสุขเกี่ยวกับการมีบุตรยาก และเขตการปกครอง ทั้งราชอาณาจักร (ต่อ)

Table 10 Number of married women aged 15-49 years by age group, reason for not practicing contraception, ever received consult/check from personal of public health childbearing difficult and area, Whole Kingdom (Cont'd)

เหตุผลที่ไม่คุมกำเนิด การเข้ารับคำปรึกษา/ การตรวจเกี่ยวกับกรมมีบุตรยาก และเขตการปกครอง	รวม Total	กลุ่มอายุของสตรีสมรส (ปี) Age group of married women (years)							Reason for not practicing contraception, ever received consult/check and area
		15 - 19	20 - 24	25 - 29	30 - 34	35 - 39	40 - 44	45 - 49	
นอกเขตเทศบาล									Non-municipal area
เหตุผลที่ไม่คุมกำเนิด	1,662,717	73,439	317,054	286,209	251,103	232,947	219,527	282,439	Reason for not practicing contraception
ต้องการมีบุตรเพิ่ม	604,667	25,807	115,459	143,114	117,548	102,471	64,930	35,338	Want more children
กลัวอันตรายต่อสุขภาพ	124,618	2,042	3,587	15,424	13,550	21,915	32,532	35,567	Afraid of being harmful to the health
สามีไม่ให้คุม	131,910	-	21,004	14,009	13,334	21,416	33,951	28,196	Husband did not approve
การเข้าถึงบริการทำไต้ยาก	8,646	-	-	1,164	3,041	1,607	627	2,207	Service accessibility
ยาราคาแพง	1,446	-	-	-	777	669	-	-	Too expensive
กำลังตั้งครรภ์	238,292	34,937	93,051	61,659	32,711	13,790	2,144	-	To be pregnant
อื่นๆ	551,321	10,653	83,953	50,838	69,511	70,648	84,587	181,131	Others
ไม่ทราบ	1,817	-	-	-	631	429	756	-	Unknown
การเข้ารับคำปรึกษา^{1/}	1,328,779	50,665	227,199	215,259	207,259	198,614	196,300	233,482	Ever received consult/ check from personal
เคย	367,441	9,379	50,327	53,506	72,835	67,346	61,825	52,223	Ever
ไม่เคย	911,067	40,450	160,836	149,243	129,781	125,994	128,946	175,817	Never
ไม่ทราบ	50,271	836	16,037	12,509	4,643	5,274	5,529	5,442	Unknown

1/ ถามเฉพาะสตรีสมรสที่ไม่คุมกำเนิด และไม่มีบุตรในระยะ 2 ปี แต่ยังมีเพศสัมพันธ์กับคู่สมรส

1/ ask only married women not practicing contraception and not children for 2 years but sexual intercourse

ตารางที่ 11 จำนวนสตรีสมรสที่มีอายุ 15-49 ปี จำแนกตามกลุ่มอายุ การมีส่วนร่วมในครอบครัวและความพึงพอใจในชีวิตคู่ของสตรีสมรสและสามี และเขตการปกครอง
ทั่วราชอาณาจักร

Table 11 Number of married women aged 15-49 years by age group, participation of family, satisfy of family life and area, Whole Kingdom

	รวม Total	กลุ่มอายุของสตรีสมรส (ปี) Age group of married women (years)					Participation of family, satisfy of family life and area		
		15 - 19	20 - 24	25 - 29	30 - 34	35 - 39		40 - 44	45 - 49
การมีส่วนร่วมในครอบครัว									
ความพึงพอใจในชีวิตคู่									
ของสตรีสมรสและสามี									
และเขตการปกครอง									
ยอดรวม									
การมีส่วนร่วมในครอบครัว									
ช่วยกันทำงานบ้าน	12,168,344	334,706	1,368,616	1,790,109	2,181,642	2,357,545	2,192,736	1,942,990	Help home work
ทั้งคู่	10,549,938	270,733	1,197,039	1,569,538	1,874,338	2,042,246	1,907,821	1,688,222	Both
คนใดคนหนึ่ง	1,459,743	60,102	161,449	198,793	269,484	280,208	259,730	229,976	Any person
ไม่ได้ทำ	154,326	3,871	10,129	21,778	36,791	32,112	24,854	24,791	None
อื่นๆ	4,337	-	-	-	1,028	2,979	330	-	Others
การปรึกษาหารือและตัดสินใจร่วมกัน									
ทั้งคู่	11,931,987	319,997	1,338,828	1,762,515	2,137,152	2,318,771	2,147,447	1,907,278	Consult and decide together
คนใดคนหนึ่ง	137,752	7,259	14,448	17,723	25,943	24,705	25,318	22,356	Both
ไม่มี	95,507	7,450	15,340	9,871	18,403	11,721	19,365	13,356	Any person
อื่นๆ	3,098	-	-	-	145	2,349	605	-	None
การให้ความยุติธรรมแก่บุตร									
อย่างเท่าเทียมกัน^{iv}									
ทั้งคู่	7,138,539	11,094	166,451	648,836	1,281,664	1,700,531	1,730,141	1,599,822	Give justice to son equally
คนใดคนหนึ่ง	6,998,864	10,980	162,376	632,998	1,250,689	1,673,037	1,701,034	1,567,749	Both
ไม่มี	70,110	-	1,581	8,498	15,466	13,500	14,253	16,813	Any person
อื่นๆ	62,403	114	2,222	7,064	14,505	11,915	13,426	13,157	None
อื่นๆ	7,162	-	271	276	1,005	2,079	1,428	2,103	Others

ตารางที่ 11 จำนวนสตรีสมรสที่มีอายุ 15-49 ปี จำแนกตามกลุ่มอายุ การมีส่วนร่วมในครอบครัวและความพึงพอใจในชีวิตคู่ของสตรีสมรสและสามี และเขตการปกครอง
ทั่วราชอาณาจักร (ต่อ)

Table 11 Number of married women aged 15-49 years by age group, participation of family, satisfy of family life and area, Whole Kingdom (Cont'd)

การมีส่วนร่วมในครอบครัว ความพึงพอใจในชีวิตคู่ ของสตรีสมรสและสามี และเขตการปกครอง	รวม Total	กลุ่มอายุของสตรีสมรส (ปี) Age group of married women (years)							Participation of family, satisfy of family life and area
		15 - 19	20 - 24	25 - 29	30 - 34	35 - 39	40 - 44	45 - 49	
ความพึงพอใจในชีวิตคู่	12,168,344	334,706	1,368,616	1,790,109	2,181,642	2,357,545	2,192,736	1,942,990	Satisfy of family life
พอใจทั้งคู่	11,764,945	324,926	1,329,478	1,741,373	2,113,010	2,277,299	2,119,560	1,859,299	Both satisfy
พอใจคนเดียวคนหนึ่ง	80,067	341	14,898	12,766	13,708	12,611	11,245	14,498	Any satisfy
ไม่พอใจทั้งคู่	43,408	4,926	3,877	5,045	9,648	7,534	6,289	6,091	Not satisfy
เฉย ๆ	240,852	2,800	15,761	25,551	41,413	49,342	50,345	55,639	To be still
อื่น ๆ	39,072	1,714	4,602	5,374	3,863	10,760	5,297	7,463	Others

ตารางที่ 11 จำนวนสตรีสมรสที่มีอายุ 15-49 ปี จำแนกตามกลุ่มอายุ การมีส่วนร่วมในครอบครัวและความพึงพอใจในชีวิตคู่ของสตรีสมรสและสามี และเขตการปกครอง
ทั่วราชอาณาจักร (ต่อ)

Table 11 Number of married women aged 15-49 years by age group, participation of family, satisfy of family life and area, Whole Kingdom (Cont'd)

	กลุ่มอายุของสตรีสมรส (ปี) Age group of married women (years)					Participation of family, satisfy of family life and area
	15 - 19	20 - 24	25 - 29	30 - 34	35 - 39	
การมีส่วนร่วมในครอบครัว	รวม					
ความพึงพอใจในชีวิตคู่	Total					
ของสตรีสมรสและสามี						
และเขตการปกครอง						
ในเขตเทศบาล						
การมีส่วนร่วมในครอบครัว						
ช่วยกันทำงานบ้าน	3,412,675	299,184	513,344	645,694	691,616	551,514
ทั้งคู่	2,925,494	266,080	448,088	556,051	585,078	461,605
คนใดคนหนึ่ง	427,155	29,694	58,613	79,324	90,527	78,397
ไม่ได้ทำ	59,604	3,409	6,643	10,319	15,588	11,512
อื่นๆ	422	-	-	-	422	-
การปรึกษาหารือและตัดสินใจร่วมกัน	3,412,675	299,184	513,344	645,694	691,616	551,514
ทั้งคู่	3,348,151	291,553	506,373	636,590	680,208	540,187
คนใดคนหนึ่ง	36,559	2,486	4,035	5,262	8,310	7,460
ไม่มี	26,903	5,145	2,937	3,843	2,311	3,867
อื่นๆ	1,060	-	-	-	786	-
การให้ความยุติธรรมแก่บุตร	1,705,163	28,842	123,819	271,694	413,763	419,712
อย่างเท่าเทียมกัน ^{1/}						
ทั้งคู่	1,666,215	27,449	121,856	263,874	408,444	408,765
คนใดคนหนึ่ง	15,492	355	536	4,227	2,187	4,829
ไม่มี	21,574	1,038	1,151	3,593	2,378	5,640
อื่นๆ	1,881	-	276	-	754	477

ตารางที่ 11 จำนวนสตรีสมรสที่มีอายุ 15-49 ปี จำนวนตามกลุ่มอายุ การมีส่วนร่วมในครอบครัวและความพึงพอใจในชีวิตคู่ของสตรีสมรสและสามี และเขตการปกครอง
ทั่วราชอาณาจักร (ต่อ)

Table 11 Number of married women aged 15-49 years by age group, participation of family, satisfy of family life and area, Whole Kingdom (Cont'd)

การมีส่วนร่วมในครอบครัว ความพึงพอใจในชีวิตคู่ ของสตรีสมรสและสามี และเขตการปกครอง	รวม Total	กลุ่มอายุของสตรีสมรส (ปี) Age group of married women (years)						Participation of family, satisfy of family life and area	
		15 - 19	20 - 24	25 - 29	30 - 34	35 - 39	40 - 44		45 - 49
ความพึงพอใจในชีวิตคู่	3,412,675	84,495	299,184	513,344	645,694	691,616	626,827	551,514	Satisfy of family life
พอใจทั้งคู่	3,265,387	80,301	286,171	495,391	620,846	663,207	595,902	523,568	Both satisfy
พอใจคนเดียวคนหนึ่ง	16,449	230	1,116	1,898	2,547	3,195	3,485	3,978	Any satisfy
ไม่พอใจทั้งคู่	16,066	1,308	1,128	1,597	3,514	2,855	3,349	2,314	Not satisfy
เฉย ๆ	100,028	1,596	9,075	13,259	16,363	19,796	21,872	18,067	To be still
อื่น ๆ	14,745	1,060	1,694	1,200	2,424	2,562	2,219	3,586	Others

ตารางที่ 11 จำนวนสตรีสมรสที่มีอายุ 15-49 ปี จำแนกตามกลุ่มอายุ การมีส่วนร่วมในครอบครัวและความพึงพอใจในชีวิตคู่ของสตรีสมรสและสามี และเขตการปกครอง
ทั่วราชอาณาจักร (ต่อ)

Table 11 Number of married women aged 15-49 years by age group, participation of family, satisfy of family life and area, Whole Kingdom (Cont'd)

การมีส่วนร่วมในครอบครัว ความพึงพอใจในชีวิตคู่ ของสตรีสมรสและสามี และเขตการปกครอง	กลุ่มอายุของสตรีสมรส (ปี) Age group of married women (years)						Participation of family, satisfy of family life and area		
	รวม Total	15 - 19	20 - 24	25 - 29	30 - 34	35 - 39		40 - 44	45 - 49
นอกเขตเทศบาล									
การมีส่วนร่วมในครอบครัว									
ช่วยกันทำงานบ้าน	8,755,669	250,211	1,069,432	1,276,765	1,535,947	1,665,930	1,565,909	1,391,475	Help home work
ทั้งคู่	7,624,443	200,867	930,958	1,121,450	1,318,287	1,457,168	1,369,097	1,226,618	Both
คนเดียวคนหนึ่ง	1,032,588	47,931	131,754	140,180	190,160	189,680	181,303	151,579	Any person
ไม่ได้ทำ	94,723	1,413	6,720	15,135	26,472	16,524	15,180	13,279	None
อื่นๆ	3,915	-	-	-	1,028	2,557	330	-	Others
การปรึกษาหารือและตัดสินใจร่วมกัน									
ทั้งคู่	8,755,669	250,211	1,069,432	1,276,765	1,535,947	1,665,930	1,565,909	1,391,475	Consult and decide together
คนเดียวคนหนึ่ง	8,583,836	241,628	1,047,275	1,256,143	1,500,562	1,638,563	1,532,575	1,367,091	Both
ไม่มี	101,193	3,913	11,962	13,687	20,681	16,395	19,659	14,895	Any person
อื่นๆ	68,603	4,670	10,195	6,935	14,560	9,410	13,345	9,489	None
อื่นๆ	2,037	-	-	-	145	1,562	330	-	Others
การให้ความยุติธรรมแก่บุตร									
อย่างเท่าเทียมกัน ^{1/}	5,433,376	7,998	137,608	525,017	1,009,970	1,286,768	1,285,904	1,180,110	Give justice to son equally
ทั้งคู่	5,332,649	7,998	134,927	511,143	986,815	1,264,593	1,268,190	1,158,984	Both
คนเดียวคนหนึ่ง	54,618	-	1,227	7,962	11,238	11,313	10,895	11,983	Any person
ไม่มี	40,828	-	1,184	5,913	10,912	9,536	5,765	7,517	None
อื่นๆ	5,281	-	271	-	1,005	1,325	1,054	1,626	Others

ตารางที่ 11 จำนวนสตรีสมรสที่มีอายุ 15-49 ปี จำแนกตามกลุ่มอายุ การมีส่วนร่วมในครอบครัวและความพึงพอใจในชีวิตคู่ของสตรีสมรสและสามี และเขตการปกครอง
 ทวีธาภิเษก (ต่อ)

Table 11 Number of married women aged 15-49 years by age group, participation of family, satisfy of family life and area, Whole Kingdom (Cont.d)

การมีส่วนร่วมในครอบครัว ความพึงพอใจในชีวิตคู่ ของสตรีสมรสและสามี และเขตการปกครอง	กลุ่มอายุของสตรีสมรส (ปี) Age group of married women (years)						Participation of family, satisfy of family life and area		
	รวม Total	15 - 19	20 - 24	25 - 29	30 - 34	35 - 39		40 - 44	45 - 49
ความพึงพอใจในชีวิตคู่	8,755,669	250,211	1,069,432	1,276,765	1,535,947	1,665,930	1,565,909	1,391,475	Satisfy of family life
พอใจทั้งคู่	8,499,558	244,624	1,043,307	1,245,983	1,492,164	1,614,092	1,523,658	1,335,730	Both satisfy
พอใจคนเดียวคนหนึ่ง	63,617	110	13,782	10,868	11,161	9,416	7,760	10,519	Any satisfy
ไม่พอใจทั้งคู่	27,343	3,618	2,749	3,448	6,133	4,678	2,940	3,777	Not satisfy
เฉย ๆ	140,824	1,204	6,687	12,293	25,050	29,545	28,474	37,572	To be still
อื่น ๆ	24,327	654	2,908	4,174	1,439	8,198	3,078	3,876	Others

1/ ตามเฉพาะผู้ที่มีบุตรมากกว่า 1 คน

1/ Answer son morethan 1

ตารางที่ 12 จำนวนสตรีสมรสที่มีอายุ 15-49 ปี จำแนกตามกลุ่มอายุ การถูกทำร้ายร่างกายหรือจิตใจในรอบเดือนที่แล้ว สาเหตุของการถูกทำร้าย และเขตการปกครอง
ทั่วราชอาณาจักร

Table 12 Number of married women aged 15-49 years by age group, last month ever assault or mind, reason for assault or mind and area, Whole Kingdom

การถูกทำร้ายร่างกายหรือจิตใจ สาเหตุของการถูกทำร้าย และเขตการปกครอง	รวม Total	กลุ่มอายุของสตรีสมรส (ปี) Age group of married women (years)							Ever assault or mind, reason for assault and area
		15 - 19	20 - 24	25 - 29	30 - 34	35 - 39	40 - 44	45 - 49	
ยอดรวม									Total
การถูกทำร้ายร่างกายหรือจิตใจ	12,168,344	334,706	1,368,616	1,790,109	2,181,642	2,357,545	2,192,736	1,942,990	Ever assault or mind
ไม่เคย	11,123,402	303,863	1,266,570	1,642,510	1,981,558	2,144,190	2,001,344	1,783,367	Never
เคย	1,044,942	30,843	102,046	147,599	200,084	213,355	191,392	159,622	Ever
ทุกวัน	13,205	585	850	3,163	1,453	906	2,116	4,132	Every day
2-3 ครั้ง/สัปดาห์	100,422	3,527	12,351	10,207	11,353	20,101	22,158	20,725	2-3 time per week
นาน ๆ ครั้ง	916,041	26,621	86,987	130,855	184,803	189,025	164,693	133,057	Occasionally
อื่น ๆ	15,274	111	1,857	3,375	2,475	3,322	2,426	1,709	Others
สาเหตุของการถูกทำร้าย	1,044,942	30,843	102,046	147,599	200,084	213,355	191,392	159,622	Reason for assault or mind
เมาสุรา/แอลกอฮอล์	260,281	5,104	18,849	25,930	45,040	59,559	54,083	51,715	Drink/Alcoholic
ปัญหาเศรษฐกิจ	234,567	4,180	20,486	32,318	46,157	59,377	44,407	27,642	Economic problem
เล่นการพนัน	11,080	954	658	641	4,215	1,787	2,359	466	To gamble
จากการทำงาน	149,132	7,285	11,357	21,910	39,311	23,652	24,463	21,155	For work
จากพี่น้อง/เพื่อน	9,207	407	3,400	1,569	1,709	770	183	1,170	Relative/Friend
จากกรณีภรรยาชู้	17,986	-	1,729	3,838	1,867	1,648	4,351	4,552	Husband have to a mistress
จากพฤติกรรมส่วนตัวที่ไม่เหมาะสม	342,029	11,956	43,995	59,474	58,513	59,872	59,515	48,703	Yourself not appropriate behaviour
อื่น ๆ	18,986	957	1,125	1,920	3,017	6,246	1,899	3,822	Others
ไม่ทราบ	1,674	-	447	-	255	443	133	397	Unknown

ตารางที่ 12 จำนวนสตรีสมรสที่มีอายุ 15-49 ปี จำแนกตามกลุ่มอายุ การถูกทำร้ายร่างกายหรือจิตใจในรอบเดือนที่แล้ว สาเหตุของการถูกทำร้าย และเขตการปกครอง
ทั่วราชอาณาจักร (ต่อ)

Table 12 Number of married women aged 15-49 years by age group, last month ever assault or mind, reason for assault or mind and area, Whole Kingdom (Cont'd)

การถูกทำร้ายร่างกายหรือจิตใจ สาเหตุของการถูกทำร้าย และเขตการปกครอง	รวม Total	กลุ่มอายุของสตรีสมรส (ปี) Age group of married women (years)							Ever assault or mind, reason for assault and area	
		15 - 19	20 - 24	25 - 29	30 - 34	35 - 39	40 - 44	45 - 49		
ในเขตเทศบาล										
การถูกทำร้ายร่างกายหรือจิตใจ	3,412,675	84,495	299,184	513,344	645,694	691,616	626,827	551,514	Ever assault or mind	Municipal area
ไม่เคย	3,033,106	72,379	264,750	456,892	567,328	614,310	557,769	499,677	Never	
เคย	379,569	12,116	34,434	56,452	78,366	77,306	69,057	51,838	Ever	
ทุกวัน	4,145	168	207	487	218	483	1,115	1,467	Every day	
2-3 ครั้ง/สัปดาห์	30,720	1,576	2,729	3,675	3,173	6,230	8,241	5,097	2-3 time per week	
นาน ๆ ครั้ง	338,129	10,262	31,026	49,848	74,220	70,062	58,300	44,411	Occasionally	
อื่น ๆ	6,575	111	472	2,443	755	530	1,402	863	Others	
สาเหตุของการถูกทำร้าย	379,569	12,116	34,434	56,452	78,366	77,306	69,057	51,838	Reason for assault or mind	
เมาสุรา/แอลกอฮอล์	71,844	986	3,653	5,488	15,657	17,472	12,999	15,590	Drink/Alcoholic	
ปัญหาเศรษฐกิจ	112,334	2,652	10,283	22,015	20,192	25,937	22,502	8,753	Economic problem	
เล่นการพนัน	1,919	85	658	86	504	-	120	466	To gamble	
จากการทำงาน	53,913	1,095	2,957	6,175	16,620	9,230	8,729	9,108	For work	
จากพี่น้อง/เพื่อน	4,513	85	481	1,569	1,280	112	183	802	Relative/Friend	
จากการมีภรรยาอื่น	7,136	-	685	1,245	1,279	300	2,565	1,062	Husband have to a mistress	
จากพฤติกรรมส่วนตัวที่ไม่เหมาะสม	121,252	6,839	14,920	18,594	21,652	22,657	21,157	15,431	Yourself behaviour not appropriate	
อื่น ๆ	5,596	375	350	1,280	928	1,549	671	444	Others	
ไม่ทราบ	1,061	-	447		255	48	133	179	Unknown	

ตารางที่ 12 จำนวนสตรีสมรสที่มีอายุ 15-49 ปี จำแนกตามกลุ่มอายุ การถูกทำร้ายร่างกายหรือจิตใจในรอบเดือนที่แล้ว สาเหตุของการถูกทำร้าย และเขตการปกครอง
ทั่วราชอาณาจักร (ต่อ)

Table 12 Number of married women aged 15-49 years by age group, last month ever assault or mind, reason for assault or mind and area, Whole Kingdom (Cont'd)

การถูกทำร้ายร่างกายหรือจิตใจ สาเหตุของการถูกทำร้าย และเขตการปกครอง	รวม Total	กลุ่มอายุของสตรีสมรส (ปี) Age group of married women (years)								Ever assault or mind, reason for assault and area
		15 - 19	20 - 24	25 - 29	30 - 34	35 - 39	40 - 44	45 - 49		
นอกเขตเทศบาล										
การถูกทำร้ายร่างกายหรือจิตใจ	8,755,669	250,211	1,069,432	1,276,765	1,535,947	1,665,930	1,565,909	1,391,475	1,391,475	Ever assault or mind
ไม่เคย	8,090,296	231,483	1,001,820	1,185,618	1,414,229	1,529,881	1,443,574	1,283,691	1,283,691	Never
เคย	665,373	18,727	67,612	91,147	121,718	136,049	122,335	107,785	107,785	Ever
ทุกวัน	9,060	417	643	2,675	1,235	423	1,001	2,665	2,665	Every day
2-3 ครั้ง/สัปดาห์	69,702	1,951	9,623	6,533	8,180	13,871	13,917	15,628	15,628	2-3 time per week
นาน ๆ ครั้ง	577,912	16,359	55,961	81,007	110,583	118,962	106,393	88,646	88,646	Occasionally
อื่น ๆ	8,698	-	1,384	932	1,720	2,792	1,024	845	845	Others
สาเหตุของการถูกทำร้าย	665,373	18,727	67,612	91,147	121,718	136,049	122,335	107,785	107,785	Reason for assault or mind
เมาสุรา/แอลกอฮอล์	188,437	4,118	15,196	20,442	29,384	42,087	41,084	36,125	36,125	Drink/Alcoholic
ปัญหาเศรษฐกิจ	122,233	1,528	10,203	10,302	25,966	33,440	21,905	18,889	18,889	Economic problem
เล่นการพนัน	9,161	869	-	556	3,711	1,787	2,239	-	-	To gamble
จากการทำงาน	95,219	6,190	8,400	15,734	22,691	14,422	15,734	12,047	12,047	For work
จากพี่น้อง/เพื่อน	4,694	323	2,919	-	429	657	-	367	367	Relative/Friend
จากการมีภรรยาใหม่	10,849	-	1,044	2,593	587	1,349	1,786	3,490	3,490	Husband have to a mistress
จากพฤติกรรมส่วนตัวที่ไม่เหมาะสม	220,777	5,117	29,075	40,879	36,861	37,215	38,358	33,271	33,271	Yourself behaviour not appropriate
อื่น ๆ	13,390	582	775	640	2,089	4,697	1,229	3,378	3,378	Others
ไม่ทราบ	613	-	-	-	-	395	-	218	218	Unknown

ตารางที่ 13 จำนวนสตรีเคยสมรสที่มีอายุ 15-49 ปี จำนวนตามกลุ่มอายุ จำนวนบุตรที่เกิดรอด และเขตการปกครอง ทั้งราชอาณาจักร

Table 13 Number of ever-married women aged 15-49 years by age group, number of children ever-born and area, Whole Kingdom

กลุ่มอายุของสตรี เคยสมรส (ปี) และเขตการปกครอง	จำนวนบุตรที่เกิดรอด Number of children ever-born												Age group of ever married women (years) and area		
	รวม														
	0	1	2	3	4	5	6	7	8	9	10	11		12	
ยอดรวม	13,356,528	1,745,305	3,900,025	5,162,386	1,826,256	494,221	134,685	56,167	18,171	10,718	4,226	1,696	919	1,753	Total
15 - 19	352,002	198,583	140,082	12,324	1,013	-	-	-	-	-	-	-	-	-	15 - 19
20 - 24	1,446,942	480,276	789,436	160,258	14,981	1,458	532	-	-	-	-	-	-	-	20 - 24
25 - 29	1,913,609	395,325	838,588	541,902	116,011	19,246	1,946	-	-	591	-	-	-	-	25 - 29
30 - 34	2,342,771	248,288	748,522	1,044,692	244,370	44,501	7,050	4,856	493	-	-	-	-	-	30 - 34
35 - 39	2,574,884	177,233	595,615	1,254,306	428,047	88,568	15,722	10,197	1,683	1,650	476	-	-	1,387	35 - 39
40 - 44	2,473,870	139,291	436,323	1,196,228	488,923	147,291	37,786	16,400	6,721	3,287	830	790	-	-	40 - 44
45 - 49	2,252,449	106,310	351,460	952,675	532,911	193,156	71,649	24,714	9,274	5,190	2,921	906	919	366	45 - 49
ในเขตเทศบาล	3,837,773	728,826	1,211,368	1,375,656	391,214	97,532	22,677	6,570	2,018	1,413	315	138	56	-	Municipal area
15 - 19	89,099	54,665	30,824	3,610	-	-	-	-	-	-	-	-	-	-	15 - 19
20 - 24	321,013	144,742	143,777	29,025	2,611	326	532	-	-	-	-	-	-	-	20 - 24
25 - 29	546,211	186,086	228,267	113,760	15,450	2,649	-	-	-	-	-	-	-	-	25 - 29
30 - 34	712,013	140,733	278,009	233,168	49,622	8,047	2,303	96	35	-	-	-	-	-	30 - 34
35 - 39	770,355	96,019	228,954	338,276	84,182	19,020	2,230	1,136	328	210	-	-	-	-	35 - 39
40 - 44	728,976	58,605	168,837	352,571	109,634	29,189	5,471	3,366	692	567	-	45	-	-	40 - 44
45 - 49	670,105	47,976	132,691	305,246	129,716	38,302	12,140	1,972	963	636	315	92	56	-	45 - 49
นอกเขตเทศบาล	9,518,755	1,016,479	2,688,667	3,786,730	1,435,043	396,689	112,009	49,596	16,152	9,305	3,911	1,558	863	1,753	Non-municipal area
15 - 19	262,903	143,918	109,258	8,714	1,013	-	-	-	-	-	-	-	-	-	15 - 19
20 - 24	1,125,929	335,534	645,659	131,233	12,371	1,132	-	-	-	-	-	-	-	-	20 - 24
25 - 29	1,367,398	209,239	610,321	428,143	100,561	16,597	1,946	-	-	591	-	-	-	-	25 - 29
30 - 34	1,630,758	107,555	470,513	811,523	194,748	36,455	4,746	4,760	458	-	-	-	-	-	30 - 34
35 - 39	1,804,529	81,214	366,661	916,030	343,866	69,549	13,492	9,061	1,355	1,440	476	-	-	1,387	35 - 39
40 - 44	1,744,894	80,687	267,486	843,657	379,290	118,103	32,315	13,034	6,029	2,720	830	745	-	-	40 - 44
45 - 49	1,582,344	58,333	218,769	647,430	403,195	154,855	59,509	22,741	8,311	4,554	2,606	813	863	366	45 - 49

ตารางที่ 14 จำนวนสตรีเคยสมรสที่มีอายุ 15-49 ปี จำแนกตามกลุ่มอายุ อายุเมื่อแรกสมรส และเขตการปกครอง ทั้งราชอาณาจักร

Table 14 Number of ever-married women aged 15-49 years by age group, age at first marriage and area, Whole Kingdom

อายุเมื่อแรกสมรส และเขตการปกครอง	รวม Total	กลุ่มอายุของสตรีเคยสมรส (ปี) Age group of ever-married women (years)							Age at first marriage and area
		15 - 19	20 - 24	25 - 29	30 - 34	35 - 39	40 - 44	45 - 49	
ยอดรวม	13,356,528	352,002	1,446,942	1,913,609	2,342,771	2,574,884	2,473,870	2,252,449	Total
น้อยกว่า 15 ปี	166,875	16,789	31,619	35,743	23,226	16,697	22,419	20,381	Less than 15
15 - 19	5,303,692	335,213	855,047	702,667	873,037	921,094	835,812	780,821	15 - 19
20 - 24	5,005,646	-	560,276	855,609	845,020	948,727	926,325	869,689	20 - 24
25 - 29	2,177,287	-	-	319,590	514,018	479,319	487,157	377,203	25 - 29
30 - 34	542,405	-	-	87,470	178,038	141,668	60,489	135,229	30 - 34
35 ปีขึ้นไป	160,624	-	-	-	31,009	69,126	-	-	35 and over
ในเขตเทศบาล	3,837,773	89,099	321,013	546,211	712,013	770,355	728,976	670,105	Municipal area
น้อยกว่า 15 ปี	31,177	4,922	3,107	5,794	5,038	3,051	5,728	3,538	Less than 15
15 - 19	1,092,389	84,178	172,542	130,741	180,931	185,082	177,231	161,685	15 - 19
20 - 24	1,476,692	-	145,364	283,109	254,776	274,082	258,492	260,870	20 - 24
25 - 29	914,624	-	-	126,568	230,043	200,455	200,139	157,418	25 - 29
30 - 34	263,424	-	-	41,225	96,479	63,071	24,315	62,649	30 - 34
35 ปีขึ้นไป	59,466	-	-	-	11,206	23,945	-	-	35 and over
นอกเขตเทศบาล	9,518,755	262,903	1,125,929	1,367,398	1,630,758	1,804,529	1,744,894	1,582,344	Non - municipal area
น้อยกว่า 15 ปี	135,697	11,867	28,512	29,949	18,189	13,647	16,691	16,843	Less than 15
15 - 19	4,211,302	251,035	682,505	571,926	692,106	736,012	658,582	619,136	15 - 19
20 - 24	3,528,954	-	414,912	572,500	590,244	674,645	667,834	608,820	20 - 24
25 - 29	1,262,663	-	-	193,022	283,975	278,864	287,018	219,784	25 - 29
30 - 34	278,980	-	-	46,245	81,559	78,597	36,174	72,580	30 - 34
35 ปีขึ้นไป	101,158	-	-	-	19,803	45,181	-	-	35 and over

ตารางที่ 14 จำนวนสตรีที่เคยสมรสที่มีอายุ 15-49 ปี จำแนกตามกลุ่มอายุ อายุเมื่อแรกสมรส และเขตการปกครอง กรุงเทพมหานคร

Table 14 Number of ever-married women aged 15-49 years by age group, age at first marriage and area, Bangkok

อายุเมื่อแรกสมรส และเขตการปกครอง	รวม Total	กลุ่มอายุของสตรีที่เคยสมรส (ปี) Age group of ever-married women (years)							Age at first marriage and area
		15 - 19	20 - 24	25 - 29	30 - 34	35 - 39	40 - 44	45 - 49	
ยอดรวม	1,339,843	23,183	85,185	203,027	266,075	272,238	252,434	237,701	Total
น้อยกว่า 15 ปี	7,370	865	996	2,233	473	756	1,109	940	Less than 15
15 - 19	317,985	22,319	45,654	34,474	65,376	57,593	48,286	44,284	15 - 19
20 - 24	505,840	-	38,534	113,319	84,513	91,902	83,358	94,213	20 - 24
25 - 29	367,153	-	-	53,002	100,799	70,551	80,112	62,689	25 - 29
30 - 34	117,832	-	-	-	14,914	46,339	28,745	27,834	30 - 34
35 ปีขึ้นไป	23,664	-	-	-	-	5,098	10,824	7,741	35 and over
ในเขตเทศบาล	1,339,843	23,183	85,185	203,027	266,075	272,238	252,434	237,701	Municipal area
น้อยกว่า 15 ปี	7,370	865	996	2,233	473	756	1,109	940	Less than 15
15 - 19	317,985	22,319	45,654	34,474	65,376	57,593	48,286	44,284	15 - 19
20 - 24	505,840	-	38,534	113,319	84,513	91,902	83,358	94,213	20 - 24
25 - 29	367,153	-	-	53,002	100,799	70,551	80,112	62,689	25 - 29
30 - 34	117,832	-	-	-	14,914	46,339	28,745	27,834	30 - 34
35 ปีขึ้นไป	23,664	-	-	-	-	5,098	10,824	7,741	35 and over

ตารางที่ 16 จำนวนสตรีที่เคยสมรสที่มีอายุ 15-49 ปี จำแนกตามกลุ่มอายุ อายุเมื่อคลอดบุตรคนแรก และเขตการปกครอง ทั้งราชอาณาจักร

Table 16 Number of ever-married women aged 15-49 years by age group, age at first birth and area, Whole Kingdom

อายุเมื่อคลอดบุตรคนแรก และเขตการปกครอง	รวม Total	กลุ่มอายุของสตรีที่เคยสมรส (ปี) Age group of ever - married women (years)							Age at first birth and area
		15 - 19	20 - 24	25 - 29	30 - 34	35 - 39	40 - 44	45 - 49	
ยอดรวม	11,611,222	153,419	966,666	1,518,284	2,094,484	2,397,651	2,334,579	2,146,139	Total
น้อยกว่า 15 ปี	43,846	3,622	9,480	6,641	6,641	5,664	6,320	5,478	Less than 15
15 - 19	2,767,313	149,797	421,753	416,549	479,040	470,304	423,448	406,422	15 - 19
20 - 24	5,308,292	-	535,433	757,212	956,996	1,066,597	1,016,310	975,746	20 - 24
25 - 29	2,485,182	-	-	337,883	518,532	581,020	587,296	460,451	25 - 29
30 - 34	784,778	-	-	133,274	224,193	224,193	224,193	204,053	30 - 34
35 ปีขึ้นไป	221,812	-	-	-	50,810	77,012	93,990	93,990	35 and over
ในเขตเทศบาล	3,108,947	34,434	176,271	360,125	571,280	674,336	670,371	622,129	Municipal area
น้อยกว่า 15 ปี	7,973	1,531	780	563	1,995	755	978	1,370	Less than 15
15 - 19	535,105	32,903	74,133	71,611	105,671	92,795	80,561	77,431	15 - 19
20 - 24	1,262,262	-	101,358	191,265	222,663	240,563	258,834	247,580	20 - 24
25 - 29	858,715	-	-	96,686	178,010	208,119	199,201	176,698	25 - 29
30 - 34	353,939	-	-	62,941	62,941	105,738	96,303	88,957	30 - 34
35 ปีขึ้นไป	90,953	-	-	-	26,365	34,494	30,094	30,094	35 and over
นอกเขตเทศบาล	8,502,275	118,985	790,395	1,158,159	1,523,203	1,723,315	1,664,208	1,524,010	Non-municipal area
น้อยกว่า 15 ปี	35,873	2,091	8,699	6,078	4,645	4,910	5,341	4,108	Less than 15
15 - 19	2,232,208	116,894	347,620	344,937	373,370	377,508	342,887	328,991	15 - 19
20 - 24	4,046,030	-	434,075	565,947	734,333	826,033	757,476	728,166	20 - 24
25 - 29	1,626,467	-	-	241,196	340,522	372,900	388,095	283,754	25 - 29
30 - 34	430,838	-	-	70,333	127,890	117,519	115,096	115,096	30 - 34
35 ปีขึ้นไป	130,859	-	-	-	24,445	42,518	63,896	63,896	35 and over

ตารางที่ 18 จำนวนสตรีเคยสมรสอายุ 15-49 ปี ที่มีบุตรคนสุดท้องอายุต่ำกว่า 1 ปี จำนวนตามกลุ่มอายุ การฝากครรภ์ สถานที่ฝากครรภ์ และเขตการปกครอง
 ทั่วราชอาณาจักร

Table 18 Number of ever-married women aged 15-49 years who have youngest child aged lower 1 year by age group, prenatal care, place of prenatal care and area, Whole Kingdom

การฝากครรภ์ สถานที่ฝากครรภ์ และเขตการปกครอง	รวม Total	กลุ่มอายุของสตรีเคยสมรส (ปี) Age group of ever-married women (years)					Prenatal care, place of prenatal care and area		
		15 - 19	20 - 24	25 - 29	30 - 34	35 - 39		40 - 44	45 - 49
ยอดรวม							Total		
การฝากครรภ์	823,006	72,263	251,589	227,812	158,648	79,422	30,801	2,471	Prenatal care
ฝาก	814,355	70,209	248,964	224,503	158,648	78,759	30,801	2,471	Yes
ไม่ฝาก	8,651	2,054	2,625	3,309	-	663	-	-	No
สถานที่ฝากครรภ์	814,355	70,209	248,964	224,503	158,648	78,759	30,801	2,471	Place of prenatal care
ศูนย์สุขภาพชุมชน	18,042	3,219	6,428	5,404	1,515	1,096	380	-	Public health
สถานอนามัย/ศูนย์บริการสาธารณสุข	178,778	12,585	66,184	43,562	31,322	18,304	6,130	692	Health centers/Public health center
โรงพยาบาลชุมชน	232,542	27,763	74,549	60,272	37,795	21,125	10,807	231	Community hospital
โรงพยาบาลทั่วไป/โรงพยาบาลศูนย์	147,051	12,668	40,284	44,892	28,955	13,285	6,477	490	General/Center hospital
โรงพยาบาลของมหาวิทยาลัย	8,761	486	1,212	2,655	1,586	1,717	1,106	-	University hospital
โรงพยาบาลสังกัดอื่นของรัฐ	68,346	4,663	20,819	14,174	17,344	8,297	2,025	1,024	Government hospital
โรงพยาบาลเอกชน/คลินิกเอกชน	160,523	8,826	39,232	53,488	40,132	14,935	3,876	33	Private hospital/Clinic
อื่น ๆ	312	-	255	57	-	-	-	-	Others

ตารางที่ 18 จำนวนสตรีเคยสมรสอายุ 15-49 ปี ที่มีบุตรคนสุดท้องอายุต่ำกว่า 1 ปี จำแนกตามกลุ่มอายุ การฝากครรภ์ สถานที่ฝากครรภ์ และเขตการปกครอง
 ทั่วราชอาณาจักร (ต่อ)

Table 18 Number of ever-married women aged 15-49 years who have youngest child aged lower 1 year by age group, prenatal care, place of prenatal care and area,
 Whole Kingdom (Cont'd)

การฝากครรภ์ สถานที่ฝากครรภ์ และเขตการปกครอง	รวม Total	กลุ่มอายุของสตรีเคยสมรส (ปี) Age group of ever-married women (years)							Prenatal care, place of prenatal care and area	
		15 - 19	20 - 24	25 - 29	30 - 34	35 - 39	40 - 44	45 - 49		
ในเขตเทศบาล										
การฝากครรภ์	196,716	18,741	50,327	48,005	48,508	22,971	7,039	1,124	1,124	Prenatal care
ฝาก	191,780	18,197	48,698	45,757	48,508	22,456	7,039	1,124	1,124	Yes
ไม่ฝาก	4,936	544	1,629	2,248	-	515	-	-	-	No
สถานที่ฝากครรภ์	191,780	18,197	48,698	45,757	48,508	22,456	7,039	1,124	1,124	Place of prenatal care
ศูนย์สุขภาพชุมชน	4,726	309	1,232	1,520	973	606	85	-	-	Public health
สถานีอนามัย/ศูนย์บริการสาธารณสุข	11,062	606	4,399	3,146	980	1,115	816	-	-	Health centers/Public health center
โรงพยาบาลชุมชน	33,398	5,242	11,004	6,287	6,481	3,626	692	67	67	Community hospital
โรงพยาบาลทั่วไป/โรงพยาบาลศูนย์	34,426	4,870	9,202	8,411	7,537	3,295	1,112	-	-	General/Center hospital
โรงพยาบาลของมหาวิทยาลัย	5,699	486	1,212	946	1,586	1,070	399	-	-	University hospital
โรงพยาบาลสังกัดอื่นของรัฐ	41,013	3,759	10,443	7,045	13,031	3,791	1,920	1,024	1,024	Government hospital
โรงพยาบาลเอกชน/คลินิกเอกชน	61,400	2,925	11,207	18,345	17,921	8,954	2,014	33	33	Private hospital/Clinic
อื่น ๆ	57	-	-	57	-	-	-	-	-	Others

ตารางที่ 18 จำนวนสตรีเคยสมรสอายุ 15-49 ปี ที่มีบุตรคนสุดท้องอายุต่ำกว่า 1 ปี จำแนกตามกลุ่มอายุ การฝากครรภ์ สถานที่ฝากครรภ์ และเขตการปกครอง
 ทั่วราชอาณาจักร (ต่อ)

Table 18 Number of ever-married women aged 15-49 years who have youngest child aged lower 1 year by age group, prenatal care, place of prenatal care and area,
 Whole Kingdom (Cont'd)

การฝากครรภ์ สถานที่ฝากครรภ์ และเขตการปกครอง	รวม Total	กลุ่มอายุของสตรีเคยสมรส (ปี) Age group of ever-married women (years)							Prenatal care, place of prenatal care and area
		15 - 19	20 - 24	25 - 29	30 - 34	35 - 39	40 - 44	45 - 49	
นอกเขตเทศบาล									Non-municipal area
การฝากครรภ์	626,290	53,522	201,263	179,807	110,140	56,450	23,762	1,346	Prenatal care
ฝาก	622,575	52,012	200,266	178,746	110,140	56,302	23,762	1,346	Yes
ไม่ฝาก	3,715	1,510	996	1,061	-	148	-	-	No
สถานที่ฝากครรภ์	622,575	52,012	200,266	178,746	110,140	56,302	23,762	1,346	Place of prenatal care
ศูนย์สุขภาพชุมชน	13,315	2,910	5,196	3,884	542	490	295	-	Public health
สถานีอนามัย/ศูนย์บริการสาธารณสุข	167,717	11,979	61,785	40,416	30,342	17,188	5,314	692	Health centers/Public health center
โรงพยาบาลชุมชน	199,144	22,521	63,546	53,985	31,314	17,499	10,115	164	Community hospital
โรงพยาบาลทั่วไป/โรงพยาบาลศูนย์	112,625	7,798	31,082	36,481	21,418	9,990	5,365	490	General/Center hospital
โรงพยาบาลของมหาวิทยาลัย	3,062	-	-	1,708	-	647	707	-	University hospital
โรงพยาบาลสังกัดอื่น ๆ ของรัฐ	27,334	904	10,376	7,129	4,313	4,507	105	-	Government hospital
โรงพยาบาลเอกชน/คลินิกเอกชน	99,123	5,901	28,026	35,143	22,211	5,981	1,862	-	Private hospital/Clinic
อื่น ๆ	255	-	255	-	-	-	-	-	Others

ตารางที่ 19 จำนวนสตรีเคยสมรสอายุ 15-49 ปี ที่มีบุตรคนสุดท้ายต่ำกว่า 1 ปี จำแนกตามกลุ่มอายุ และการตรวจครรภ์ และเขตการปกครอง ทั้งราชอาณาจักร

Table 19 Number of ever-married women aged 15-49 years who have youngest child aged lower 1 year by age group and pregnancy check and area, Whole Kingdom

การตรวจครรภ์ และเขตการปกครอง	รวม Total	กลุ่มอายุของสตรีเคยสมรส (ปี) Age group of ever-married women (years)							Pregnancy check and area
		15 - 19	20 - 24	25 - 29	30 - 34	35 - 39	40 - 44	45 - 49	
ยอดรวม									Total
เดือนที่ 1-6	814,355	70,209	248,964	194,503	158,648	78,759	30,801	2,471	1 - 6 month
ไปทุกครั้ง	799,541	67,655	246,092	191,885	155,986	77,702	27,750	2,471	Always
ไปบางครั้ง	11,136	2,180	661	2,571	1,693	1,057	2,975	-	Sometime
ไม่ได้ไป	3,679	375	1,912	47	969	-	76	-	No
เดือนที่ 7	814,355	70,209	248,964	194,503	158,648	78,759	30,801	2,471	7 month
ไปทุกครั้ง	804,993	68,537	246,414	191,981	156,879	77,979	30,433	2,471	Always
ไปบางครั้ง	3,020	794	1,038	203	837	147	-	-	Sometime
ไม่ได้ไป	6,342	878	1,512	2,019	932	633	368	-	No
เดือนที่ 8	814,355	70,209	248,964	194,503	158,648	78,759	30,801	2,471	8 month
ไปทุกครั้ง	800,921	69,395	246,331	190,839	154,665	76,787	30,433	2,471	Always
ไปบางครั้ง	3,691	-	1,031	1,356	1,157	147	-	-	Sometime
ไม่ได้ไป	9,743	814	1,602	2,308	2,826	1,824	368	-	No
เดือนที่ 9	814,355	70,209	248,964	194,503	158,648	78,759	30,801	2,471	9 month
ไปทุกครั้ง	800,275	69,138	245,489	190,208	154,799	77,737	30,433	2,471	Always
ไปบางครั้ง	3,028	-	1,529	271	1,081	147	-	-	Sometime
ไม่ได้ไป	11,053	1,071	1,947	4,024	2,768	875	368	-	No

ตารางที่ 19 จำนวนสตรีเคยสมรสอายุ 15-49 ปี ที่มีบุตรคนสุดท้ายต่ำกว่า 1 ปี จำนวนตามกลุ่มอายุ และการตรวจครรภ์ และเขตการปกครอง จังหวัดขอนแก่น (ต่อ)

Table 19 Number of ever-married women aged 15-49 years who have youngest child aged lower 1 year by age group and pregnancy check and area, Whole Kingdom (Cont'd)

การตรวจครรภ์ และเขตการปกครอง	กลุ่มอายุของสตรีเคยสมรส (ปี) Age group of ever-married women (years)							Pregnancy check and area
	15 - 19	20 - 24	25 - 29	30 - 34	35 - 39	40 - 44	45 - 49	
รวม Total								
ในเขตเทศบาล								Municipal area
เดือนที่ 1-6	191,780	48,698	45,757	48,508	19,456	7,039	1,124	1 - 6 month
ไปทุกครั้ง	187,269	47,122	45,113	47,510	19,148	6,963	1,124	Always
ไปบางครั้ง	3,127	378	597	998	308	-	-	Sometime
ไม่ได้ไป	1,384	1,198	47	-	-	76	-	No
เดือนที่ 7	191,780	48,698	45,757	48,508	19,456	7,039	1,124	7 month
ไปทุกครั้ง	188,265	47,649	45,588	47,316	19,274	7,039	1,124	Always
ไปบางครั้ง	1,981	202	-	837	147	-	-	Sometime
ไม่ได้ไป	1,534	847	169	355	35	-	-	No
เดือนที่ 8	191,780	48,698	45,757	48,508	19,456	7,039	1,124	8 month
ไปทุกครั้ง	189,169	47,566	45,029	48,040	19,238	7,039	1,124	Always
ไปบางครั้ง	688	195	270	75	147	-	-	Sometime
ไม่ได้ไป	1,923	937	458	393	71	-	-	No
เดือนที่ 9	191,780	48,698	45,757	48,508	19,456	7,039	1,124	9 month
ไปทุกครั้ง	187,593	47,176	44,106	48,078	19,194	7,039	1,124	Always
ไปบางครั้ง	242	27	68	-	147	-	-	Sometime
ไม่ได้ไป	3,945	1,495	1,583	430	115	-	-	No

ตารางที่ 19 จำนวนสตรีที่เคยสมรสอายุ 15-49 ปี ที่มีบุตรคนสุดท้ายต่ำกว่า 1 ปี จำนวนตามกลุ่มอายุ และการตรวจครรภ์ และเขตการปกครอง (ต่อ)

Table 19 Number of ever-married women aged 15-49 years who have youngest child aged lower 1 year by age group and pregnancy check and area, Whole Kingdom (Cont'd)

การตรวจครรภ์ และเขตการปกครอง	รวม Total	กลุ่มอายุของสตรีที่เคยสมรส (ปี) Age group of ever-married women (years)							Pregnancy check and area	
		15 - 19	20 - 24	25 - 29	30 - 34	35 - 39	40 - 44	45 - 49		
นอกเขตเทศบาล										
เดือนที่ 1-6	619,575	52,012	200,266	178,746	110,140	56,302	23,762	1,346	1,346	1 - 6 month
ไปทุกครั้ง	611,972	50,366	198,970	176,773	108,476	55,554	20,788	1,346	1,346	Always
ไปบางครั้ง	8,009	1,335	282	1,974	695	748	2,975	-	-	Sometime
ไม่ได้ไป	1,995	311	1,014	-	969	-	-	-	-	No
เดือนที่ 7	619,575	52,012	200,266	178,746	110,140	56,302	23,762	1,346	1,346	7 month
ไปทุกครั้ง	616,728	51,263	198,765	176,693	109,563	55,705	23,394	1,346	1,346	Always
ไปบางครั้ง	1,039	-	836	203	-	-	-	-	-	Sometime
ไม่ได้ไป	4,808	750	665	1,851	577	598	368	-	-	No
เดือนที่ 8	619,575	52,012	200,266	178,746	110,140	56,302	23,762	1,346	1,346	8 month
ไปทุกครั้ง	611,752	51,263	198,765	175,810	106,625	54,549	23,394	1,346	1,346	Always
ไปบางครั้ง	3,003	-	836	1,085	1,081	-	-	-	-	Sometime
ไม่ได้ไป	7,820	750	665	1,851	2,433	1,753	368	-	-	No
เดือนที่ 9	619,575	52,012	200,266	178,746	110,140	56,302	23,762	1,346	1,346	9 month
ไปทุกครั้ง	612,681	51,263	198,313	176,102	106,721	55,543	23,394	1,346	1,346	Always
ไปบางครั้ง	2,766	-	1,501	203	1,081	-	-	-	-	Sometime
ไม่ได้ไป	7,108	750	452	2,441	2,338	760	368	-	-	No

ตารางที่ 20 จำนวนสตรีเคยสมรสอายุ 15-49 ปี ที่มีบุตรคนสุดท้องอายุต่ำกว่า 1 ปี จำนวนตามสาเหตุที่ไม่ไปฝากครรภ์ เขตการปกครอง และภาค

Table 20 Number of ever-married women aged 15-49 years who have youngest child aged lower 1 year by reason for not prenatal care, area and region

สาเหตุที่ไม่ไปฝากครรภ์	ทั่วราชอาณาจักร				ภาค			Reason for not prenatal care	
	รวม	Whole Kingdom		Region					
		Total	ในเขตเทศบาล	นอกเขตเทศบาล	กรุงเทพมหานคร	กลาง (ไม่รวม กทม.)	เหนือ		ตะวันออกเฉียงเหนือ
		Municipal area	Non-municipal area	Bangkok	Central (Excluding Bangkok)	Northern	Northeastern	Southern	
ยอดรวม	8,651	4,936	3,715	1,480	2,852	1,723	2,040	556	Total
ไม่ทราบว่าต้องฝากครรภ์	274	61	214	-	-	274	-	-	Unknow prenatal care
ไม่เห็นความสำคัญ	1,248	803	446	-	876	-	373	-	No importance
ต้องทำงานไม่มีเวลา	1,275	1,275	-	366	431	-	172	306	Working/No time
ไม่มีเงิน	843	426	417	-	740	-	-	103	Not have money
ไม่สะดวกในการเดินทาง	3,051	1,558	1,494	1,114	66	847	1,024	-	Hard to go Not convenient in travel
อื่นๆ	1,959	815	1,144	-	739	602	471	148	Others

ตารางที่ 21 จำนวนสตรีเคยสมรสอายุ 15-49 ปี ที่มีบุตรคนสุดท้ายก่อนอายุ 1 ปี จำนวนตามกลุ่มอายุ สถานที่ที่คลอดบุตร ผู้ที่คลอด และน้ำหนักแรกคลอด และเขตการปกครอง
ทั่วราชอาณาจักร (ต่อ)

Table 21 Number of ever-married women aged 15-49 years who have youngest child aged lower 1 year by age group, place of delivery to deliver, birth attendant and weight at first born and area, Whole Kingdom (Cont'd)

สถานที่ที่คลอดบุตร ผู้ที่คลอด น้ำหนักแรกคลอด และเขตการปกครอง	รวม Total	กลุ่มอายุของสตรีเคยสมรส (ปี) Age group of ever-married women (years)							Place of delivery to deliver, birth attendant and weight at first born and area
		15 - 19	20 - 24	25 - 29	30 - 34	35 - 39	40 - 44	45 - 49	
น้ำหนักแรกคลอด (กรัม)	823,006	72,263	251,589	227,812	158,648	79,422	30,801	2,471	Weight at first born (gram)
น้อยกว่า 1,500	1,621	-	420	1,202	-	-	-	-	Less than 1,500
1,500 - 2,000	12,770	1,060	6,155	723	4,123	341	368	-	1,501 - 2,000
2,001 - 2,500	86,515	6,671	26,889	25,877	12,028	8,923	5,602	526	2,001 - 2,500
2,501 - 3,000	316,988	27,468	94,215	91,786	64,156	31,094	7,543	726	2,501 - 3,000
3,001 - 3,500	295,691	30,811	89,648	81,734	59,031	23,835	10,044	587	3,001 - 3,500
3,501 กรัมขึ้นไป	109,421	6,253	34,263	26,490	19,310	15,228	7,245	632	3,501 gram and over

ตารางที่ 21 จำนวนสตรีเคยสมรสอายุ 15-49 ปี ที่มีบุตรคนสุดท้ายตั้งอายุต่ำกว่า 1 ปี จำแนกตามกลุ่มอายุ สถานะที่คลอดบุตร ผู้ทำคลอด และน้ำหนักแรกคลอด และเขตการปกครอง
 ทั่วราชอาณาจักร (ต่อ)

Table 21 Number of ever-married women aged 15-49 years who have youngest child aged lower 1 year by age group, place of delivery to deliver, birth attendant and weight at first born and area, Whole Kingdom (Cont'd)

สถานที่ที่คลอดบุตร ผู้ทำคลอด น้ำหนักแรกคลอด และเขตการปกครอง	รวม Total	กลุ่มอายุของสตรีเคยสมรส (ปี) Age group of ever-married women (years)						Place of delivery to deliver, birth attendant and weight at first born and area	
		15 - 19	20 - 24	25 - 29	30 - 34	35 - 39	40 - 44		45 - 49
น้ำหนักแรกคลอด (กรัม)	196,716	18,741	50,327	48,005	48,508	22,971	7,039	1,124	Weight at first born (gram)
น้อยกว่า 1,500	-	-	-	-	-	-	-	-	Less than 1,500
1,500 - 2,000	2,277	870	738	408	215	46	-	-	1,501 - 2,000
2,001 - 2,500	20,631	2,811	3,610	4,669	5,078	2,941	995	526	2,001 - 2,500
2,501 - 3,000	79,459	6,212	21,650	18,690	21,084	10,098	1,692	33	2,501 - 3,000
3,001 - 3,500	70,120	7,590	17,031	18,043	15,354	8,030	4,005	67	3,001 - 3,500
3,501 กรัมขึ้นไป	24,229	1,258	7,297	6,195	6,777	1,856	347	498	3,501 gram and over

ตารางที่ 21 จำนวนสตรีที่เคยสมรสอายุ 15-49 ปี ที่มีบุตรคนสุดท้องอายุต่ำกว่า 1 ปี จำแนกตามกลุ่มอายุ สถานที่ที่คลอดบุตร ผู้ทำคลอด และน้ำหนักแรกคลอด และเขตการปกครอง
ทั่วราชอาณาจักร (ต่อ)

Table 21 Number of ever-married women aged 15-49 years who have youngest child aged lower 1 year by age group, place of delivery to deliver, birth attendant and weight at first born and area, Whole Kingdom (Cont'd)

สถานที่ที่คลอดบุตร ผู้ทำคลอด น้ำหนักแรกคลอด และเขตการปกครอง	รวม Total	กลุ่มอายุของสตรีเคยสมรส (ปี) Age group of ever-married women (years)						Place of delivery to deliver, birth attendant and weight at first born and area	
		15 - 19	20 - 24	25 - 29	30 - 34	35 - 39	40 - 44		45 - 49
น้ำหนักแรกคลอด (กรัม)	626,290	53,522	201,263	179,807	110,140	56,450	23,762	1,346	Weight at first born (gram)
น้อยกว่า 1,500	1,621	-	420	1,202	-	-	-	-	Less than 1,500
1,500 - 2,000	10,494	191	5,417	315	3,908	295	368	-	1,501 - 2,000
2,001 - 2,500	65,884	3,860	23,279	21,208	6,950	5,982	4,606	-	2,001 - 2,500
2,501 - 3,000	237,529	21,256	72,565	73,096	43,072	20,996	5,851	692	2,501 - 3,000
3,001 - 3,500	225,571	23,221	72,617	63,691	43,677	15,805	6,039	520	3,001 - 3,500
3,501 กรัมขึ้นไป	85,192	4,995	26,965	20,294	12,533	13,372	6,898	134	3,501 gram and over

ตารางที่ 22 จำนวนสตรีที่เคยสมรสอายุ 15 - 49 ปี ที่มีบุตรคนสุดท้องอายุต่ำกว่า 1 ปี จำนวนตามกลุ่มอายุ การให้นมบุตร ระยะเวลาก่อนให้นมบุตร และเหตุผลที่ให้นมบุตรและระยะเวลาให้นมบุตร

Table 22 Number of ever-married women aged 15-49 years who have youngest child aged lower 1 year by age group, breastfeeding, duration of breastfeeding and reason of breastfeeding duration time less than 4 month and are, Whole Kingdom

การให้นมบุตร ระยะเวลาก่อนให้นมบุตร และเหตุผลที่ให้นมบุตรและระยะเวลาให้นมบุตร และเขตการปกครอง	กลุ่มอายุของสตรีที่เคยสมรส (ปี) Age group of ever - married women (years)						Breastfeeding duration of breastfeeding and reason of breastfeeding duration time less than 4 month and area		
	รวม Total	15 - 19	20 - 24	25 - 29	30 - 34	35 - 39		40 - 44	45 - 49
การให้นมบุตร	823,006	72,263	251,589	227,812	158,648	79,422	30,801	2,471	Breastfeeding
ให้นมบุตร	796,863	71,134	243,796	217,387	155,127	77,859	29,089	2,471	Yes
ดื่มนมแม่อย่างเดียว	424,211	37,323	120,729	132,221	83,698	39,994	8,316	1,929	Breastfeeding only one your child
ดื่มนมแม่ผสมอย่างอื่น	372,652	33,810	123,067	85,166	71,430	37,865	20,773	541	Breastfeeding and something your child
ไม่ให้นมบุตร	26,143	1,130	7,793	10,424	3,521	1,563	1,712	-	No
ระยะเวลาของการให้นมบุตร	424,211	37,323	120,729	132,221	83,698	39,994	8,316	1,929	Duration of breastfeeding
ต่ำกว่า 1 เดือน	91,021	10,001	31,168	25,859	13,464	7,753	2,277	498	Lower 1 month
1 เดือน	64,089	8,329	18,044	14,763	15,370	6,618	950	16	1 month
2 เดือน	71,776	6,829	21,525	24,299	13,677	4,039	848	559	2 month
3 เดือน	69,375	5,043	17,269	23,278	16,397	5,820	1,569	-	3 month
4 เดือน	127,951	7,121	32,724	44,022	24,791	15,764	2,673	856	4 month
เหตุผลที่ให้นมบุตรและระยะเวลาให้นมบุตร	296,261	30,203	88,005	88,199	58,907	24,230	5,644	1,073	Reason of breastfeeding duration time lower 4 month
ตั้งไปทำงาน	98,216	8,818	21,475	33,071	24,609	7,219	1,968	1,057	Working
แม่มีปัญหาสุขภาพ	16,719	1,311	7,781	4,836	1,250	1,541	-	-	Mother health problem
ลูกมีปัญหาสุขภาพ	8,447	2,457	3,349	1,401	761	127	336	16	Believe child want
เชื่อว่าเด็กควรกินอาหารเสริมด้วย	56,598	3,785	20,402	15,495	12,696	2,720	1,500	-	To add food
สามี/คนในครอบครัวไม่สนับสนุน	3,055	-	1,293	1,612	150	-	-	-	Husband and family not to support
แม่ไม่มีนมให้กิน	33,509	5,029	7,340	8,785	6,720	4,808	826	-	No breastfeeding
อื่น ๆ	75,279	7,701	25,350	22,332	11,863	7,018	1,014	-	Others
ไม่ทราบ	4,438	1,101	1,016	667	857	797	-	-	Unknown

ตารางที่ 22 จำนวนสตรีเคยผสมรสอายุ 15 - 49 ปี ที่มีบุตรคนสุดท้ายต่ำกว่า 1 ปี จำนวนตามกลุ่มอายุ การให้นมบุตร ระยะเวลาก่อนให้นมบุตร และเหตุผลที่ให้นมบุตรและเหตุผลที่ให้นมบุตรและเหตุผลที่ให้นมบุตร

ต่ำกว่า 4 เดือน และเขตการปกครอง ทั่วประเทศ กรุงเทพมหานคร (ต่อ)

Table 22 Number of ever-married women aged 15-49 years who have youngest child aged lower 1 year by age group, breastfeeding, duration of breastfeeding and reason of breastfeeding duration time less than 4 month and area, Whole Kingdom (Cont'd)

การให้นมบุตร ระยะเวลาก่อนให้นมบุตร และเหตุผลที่ให้นมบุตรและเหตุผลที่ให้นมบุตรและเหตุผลที่ให้นมบุตร	กลุ่มอายุของสตรีเคยผสมรส (ปี) Age group of ever - married women (years)					Breastfeeding duration of breastfeeding and reason of breastfeeding duration time less than 4 month and area		
	รวม Total	15 - 19	20 - 24	25 - 29	30 - 34		35 - 39	40 - 44
และเขตการปกครอง								
ในเขตเทศบาล								
การให้นมบุตร								
ให้นมบุตร	196,716	18,741	50,327	48,005	48,508	22,971	7,039	1,124
ดื่มนมแม่อย่างเดียว	184,588	17,612	47,613	43,154	46,561	21,937	6,588	1,124
ดื่มนมแม่ผสมอย่างอื่น	109,633	8,350	29,137	27,052	26,403	14,189	3,429	1,073
ไม่ให้นมบุตร	74,955	9,261	18,475	16,102	20,158	7,748	3,159	51
	12,128	1,130	2,714	4,851	1,947	1,034	451	-
ระยะเวลาก่อนให้นมบุตร								
ต่ำกว่า 1 เดือน	109,633	8,350	29,137	27,052	26,403	14,189	3,429	1,073
1 เดือน	26,293	2,178	8,688	7,261	4,362	2,728	578	498
2 เดือน	16,103	2,001	4,363	3,474	2,517	3,155	578	16
3 เดือน	18,328	1,994	4,069	4,843	5,202	1,163	498	559
4 เดือน	22,039	306	5,472	4,610	7,781	3,225	646	-
	26,870	1,871	6,546	6,864	6,541	3,918	1,130	-
เหตุผลที่ให้นมบุตรและเหตุผลที่ให้นมบุตร								
เป็นเวลาต่ำกว่า 4 เดือน	82,764	6,480	22,592	20,188	19,862	10,271	2,299	1,073
ต้องไปทำงาน	30,842	1,773	5,390	7,471	9,290	4,930	930	1,057
แม่มีปัญหาสุขภาพ	5,767	1,311	1,721	1,470	382	882	-	-
ลูกมีปัญหาสุขภาพ	1,797	120	537	827	171	127	-	16
เชื่อว่าเด็กควรกินอาหารเสริมด้วย	13,028	959	4,032	2,352	4,169	1,174	342	-
สามี/คนในครอบครัวไม่สนับสนุน	996	-	111	735	150	-	-	-
แม่ไม่มีน้ำนมให้กิน	11,374	1,063	3,404	2,504	2,311	1,751	341	-
อื่น ๆ	18,192	1,095	7,398	4,715	3,077	1,222	685	-
ไม่ทราบ	768	158	-	114	311	185	-	-

ตารางที่ 22 จำนวนสตรีเคยผสมสอายุ 15 - 49 ปี ที่มีบุตรคนสุดท้ายต่ำกว่า 1 ปี จำนวนตามกลุ่มอายุ การให้นมบุตร ระยะเวลากการให้นมบุตร และเหตุผลที่ให้บุตรดื่มนมแม่อย่างเดียวต่ำกว่า 4 เดือน และเขตการปกครอง จังหวัดนครราชสีมา (ต่อ)

Table 22 Number of ever-married women aged 15-49 years who have youngest child aged lower 1 year by age group, breastfeeding, duration of breastfeeding and reason of breastfeeding duration time less than 4 month and area, Whole Kingdom (Cont'd)

การให้นมบุตร ระยะเวลากการให้นมบุตร และเหตุผลที่ให้บุตรดื่มนมแม่ต่ำกว่า 4 เดือน และเขตการปกครอง	กลุ่มอายุของสตรีเคยผสมส (ปี) Age group of ever - married women (years)						Breastfeeding duration of breastfeeding and reson of breastfeeding duration time less than 4 month and area	
	รวม Total	15 - 19	20 - 24	25 - 29	30 - 34	35 - 39		40 - 44
นอกเขตเทศบาล								
การให้นมบุตร	626,290	53,522	201,263	179,807	110,140	56,450	23,762	1,346
ให้นมบุตร	612,275	53,522	196,184	174,234	108,566	55,922	22,501	1,346
ดื่มนมแม่อย่างเดียว	314,578	28,973	91,592	105,170	57,295	25,805	4,888	856
ดื่มนมแม่ผสมอย่างอื่น	297,696	24,549	104,592	69,064	51,271	30,117	17,613	490
ไม่ให้นมบุตร	14,016	-	5,079	5,573	1,574	529	1,261	-
ระยะเวลากการให้ลูกดื่มนมแม่อย่างเดียว	314,578	28,973	91,592	105,170	57,295	25,805	4,888	856
ต่ำกว่า 1 เดือน	64,728	7,823	22,480	18,598	9,102	5,025	1,699	-
1 เดือน	47,986	6,328	13,681	11,290	12,852	3,463	372	-
2 เดือน	53,447	4,835	17,455	19,456	8,475	2,876	351	-
3 เดือน	47,336	4,737	11,797	18,668	8,615	2,595	923	-
4 เดือน	101,081	5,250	26,178	37,158	18,250	11,846	1,542	856
เหตุผลที่ให้ลูกดื่มนมแม่อย่างเดียว	213,497	23,723	65,414	68,012	39,045	13,959	3,345	-
เป็นเวลาต่ำกว่า 4 เดือน	-	-	-	-	-	-	-	-
ต้องไปทำงาน	67,375	7,045	16,085	25,600	15,319	2,289	1,037	-
แม่มีปัญหาดสุขภาพ	10,952	-	6,060	3,366	868	659	-	-
ลูกมีปัญหาดสุขภาพ	6,650	2,337	2,812	575	590	-	336	-
เชื่อว่าเด็กควรกินอาหารเสริมด้วย	43,570	2,825	16,370	13,143	8,527	1,546	1,158	-
สามี/คนในครอบครัวไม่สนับสนุน	2,059	-	1,182	877	-	-	-	-
แม่ไม่มีน้ำนมให้กิน	22,136	3,967	3,937	6,281	4,409	3,057	485	-
อื่น ๆ	57,087	6,606	17,952	17,618	8,786	5,796	329	-
ไม่ทราบ	3,670	943	1,016	553	546	612	-	-

ตารางที่ 23 จำนวนสตรีเคยสมรสอายุ 15-49 ปี ที่มีบุตรคนสุดท้ายต่ำกว่า 1 ปี จำแนกตามกลุ่มอายุ และความคิดเห็นในการให้นมบุตร และเขตการปกครอง ทั่วราชอาณาจักร
 Table 23 Number of ever-married women aged 15-49 years who have youngest child aged lower 1 year by age group and opinion of breastfeeding and area, Whole Kingdom

ความคิดเห็นในการให้นมบุตร และเขตการปกครอง	รวม Total	กลุ่มอายุของสตรีเคยสมรส (ปี) Age group of ever-married women (years)							Opinion of breastfeeding
		15 - 19	20 - 24	25 - 29	30 - 34	35 - 39	40 - 44	45 - 49	
ยอดรวม									Total
นมแม่ทำให้ลูกมีภูมิคุ้มกันโรค	823,006	72,263	251,589	227,812	158,648	79,422	30,801	2,471	Breast milk enhances child 's immunology
เห็นด้วย	818,654	72,178	251,135	225,318	157,869	79,422	30,261	2,471	Agree
ไม่เห็นด้วย	4,353	86	454	2,494	779	-	540	-	Disagree
นมแม่ทำให้ลูกฉลาด	823,006	72,263	251,589	227,812	158,648	79,422	30,801	2,471	Breastfeeding to bring about clever child
เห็นด้วย	810,234	69,735	247,648	224,427	157,120	78,926	29,956	2,471	Agree
ไม่เห็นด้วย	12,722	2,523	3,941	3,384	1,523	495	845	-	Disagree
นมแม่ช่วยให้ประหยัดเงิน	823,006	72,263	251,589	227,812	158,648	79,422	30,801	2,471	Breastfeeding your child to save money
เห็นด้วย	809,402	72,199	247,808	224,715	153,480	78,716	30,013	2,471	Agree
ไม่เห็นด้วย	13,604	65	3,781	3,097	5,168	705	788	-	Disagree
ลูกดื่มนมแม่ทำให้แม่รูปร่างไม่สวย	823,006	72,263	251,589	227,812	158,648	79,422	30,801	2,471	Breastfeeding your child to bring about had shape
เห็นด้วย	262,353	22,106	84,003	58,629	48,739	34,051	13,231	1,544	Agree
ไม่เห็นด้วย	560,654	50,158	167,587	169,182	109,910	45,371	17,520	927	Disagree
แม่ที่ทันสมัยต้องให้ลูกดื่มนมขวด	823,006	72,263	251,589	227,812	158,648	79,422	30,801	2,471	Modish mother must drink milk
เห็นด้วย	199,549	21,747	68,765	41,217	34,784	24,231	7,902	854	Agree
ไม่เห็นด้วย	623,457	50,517	182,325	186,595	123,864	55,140	22,399	1,616	Disagree

ตารางที่ 23 จำนวนสตรีเคยผสมรสอายุ 15-49 ปี ที่มีบุตรคนสุดท้ายตั้งอายุต่ำกว่า 1 ปี จำแนกตามกลุ่มอายุ และความคิดเห็นในการให้นมบุตร ทั่วราชอาณาจักร (ต่อ)

Table 23 Number of ever-married women aged 15-49 years who have youngest child aged lower 1 year by age group and opinion of breastfeeding, Whole Kingdom (Cont'd)

ความคิดเห็นในการให้นมบุตร และเขตการปกครอง	รวม	กลุ่มอายุของสตรีเคยผสมรส (ปี) Age group of ever-married women (years)							Opinion of breastfeeding
		15 - 19	20 - 24	25 - 29	30 - 34	35 - 39	40 - 44	45 - 49	
ในเขตเทศบาล									
นมแม่ทำให้อุณหภูมิคุ้มกับโรค	196,716	18,741	50,327	48,005	48,508	22,971	7,039	1,124	Breast milk enhances child 's immunology
เห็นด้วย	195,232	18,656	50,327	47,436	47,729	22,971	7,039	1,124	Agree
ไม่เห็นด้วย	1,434	86	-	569	779	-	-	-	Disagree
นมแม่ทำให้อุจจลลด	196,716	18,741	50,327	48,005	48,508	22,971	7,039	1,124	Breastfeeding to bring about clever child
เห็นด้วย	191,202	16,926	49,189	46,603	47,557	22,923	6,880	1,124	Agree
ไม่เห็นด้วย	5,514	1,815	1,138	1,402	951	48	159	-	Disagree
นมแม่ช่วยให้ประหยัดเงิน	196,716	18,741	50,327	48,005	48,508	22,971	7,039	1,124	Breastfeeding your child to save money
เห็นด้วย	192,503	18,677	49,659	46,527	47,080	22,476	6,959	1,124	Agree
ไม่เห็นด้วย	4,213	65	667	1,478	1,424	495	79	-	Disagree
ลูกดื่มนมแม่ทำให้แม่รูปร่างไม่สวย	196,716	18,741	50,327	48,005	48,508	22,971	7,039	1,124	Breastfeeding your child to bring about had shape
เห็นด้วย	59,693	5,390	15,368	12,323	14,894	8,047	2,146	1,024	Agree
ไม่เห็นด้วย	137,023	13,351	34,959	35,182	33,614	14,924	4,892	100	Disagree
แม่ที่ทันสมัยต้องให้อุจจลดื่มนมขวด	196,716	18,741	50,327	48,005	48,508	22,971	7,039	1,124	Modish mother must drink milk
เห็นด้วย	46,433	4,764	13,453	9,324	11,981	4,477	1,936	498	Agree
ไม่เห็นด้วย	150,233	13,978	36,874	38,681	36,527	18,495	5,103	626	Disagree

ตารางที่ 23 จำนวนสตรีเคยสมรสอายุ 15-49 ปี ที่มีบุตรคนสุดท้ายตั้งอายุต่ำกว่า 1 ปี จำแนกตามกลุ่มอายุ และความคิดเห็นในการให้นมบุตร ราชอาณาจักร (ต่อ)

Table 23 Number of ever-married women aged 15-49 years who have youngest child aged lower 1 year by age group and opinion of breastfeeding, Whole Kingdom (Cont'd)

ความคิดเห็นในการให้นมบุตร และเขตการปกครอง	รวม Total	กลุ่มอายุของสตรีเคยสมรส (ปี) Age group of ever-married women (years)							Opinion of breastfeeding
		15 - 19	20 - 24	25 - 29	30 - 34	35 - 39	40 - 44	45 - 49	
นอกเขตเทศบาล									Non-municipal area
นมแม่ทำให้ลูกมีภูมิคุ้มกันโรค	626,290	53,522	201,263	179,807	110,140	56,450	23,762	1,346	Breast milk enhances child 's immunology
เห็นด้วย	623,372	53,522	200,808	177,882	110,140	56,450	23,222	1,346	Agree
ไม่เห็นด้วย	2,918	-	454	1,924	-	-	540	-	Disagree
นมแม่ทำให้ลูกฉลาด	626,290	53,522	201,263	179,807	110,140	56,450	23,762	1,346	Breastfeeding to bring about clever child
เห็นด้วย	619,082	52,309	198,460	177,824	109,563	56,003	23,076	1,346	Agree
ไม่เห็นด้วย	7,209	713	2,303	1,982	577	447	686	-	Disagree
นมแม่ช่วยให้ประหยัดเงิน	626,290	53,522	201,263	179,807	110,140	56,450	23,762	1,346	Breastfeeding your child to save money
เห็นด้วย	616,899	53,522	198,149	178,188	106,400	56,240	23,054	1,346	Agree
ไม่เห็นด้วย	9,391	-	3,114	1,619	3,740	210	708	-	Disagree
ลูกดีมีนมแม่ทำให้แม่รูปร่างไม่สวย	626,290	53,522	201,263	179,807	110,140	56,450	23,762	1,346	Breastfeeding your child to bring about had shape
เห็นด้วย	202,660	16,716	68,635	45,807	33,844	26,004	11,135	520	Agree
ไม่เห็นด้วย	423,630	36,806	132,628	134,000	76,296	30,447	12,627	826	Disagree
แม่ที่ทันสมัยต้องให้ลูกดื่มนมขวด	626,290	53,522	201,263	179,807	110,140	56,450	23,762	1,346	Modish mother must drink milk
เห็นด้วย	153,116	16,983	55,312	31,892	22,303	19,805	5,966	356	Agree
ไม่เห็นด้วย	473,174	36,539	145,951	147,914	87,338	36,646	17,797	990	Disagree

ตารางที่ 24 จำนวนสตรีเคยสมรสอายุ 15-49 ปี ที่มีบุตรคนสุดท้ายตั้งแต่อายุต่ำกว่า 1 ปี จำนวนตามกลุ่มอายุ การตรวจหลังคลอด และเขตการปกครอง ทั้งราชอาณาจักร

Table 24 Number of ever-married women aged 15-49 years who have youngest child aged lower 1 year by age group and pregnancy check after was born and area,

Whole Kingdom

การตรวจหลังคลอด และเขตการปกครอง	รวม Total	กลุ่มอายุของสตรีเคยสมรส (ปี) Age group of ever-married women (years)							Pregnancy check after was born and area
		15 - 19	20 - 24	25 - 24	30 - 34	35 - 39	40 - 44	45 - 49	
ยอดรวม									
ตรวจหลังคลอดสัปดาห์ที่ 1-2	823,006	72,263	251,589	227,812	158,648	79,422	30,801	2,471	1-2 week pregnancy check after was born
ไป	607,252	52,758	193,913	172,759	109,580	54,642	21,246	2,403	Yes
ไม่ไป	144,478	13,152	35,727	36,668	32,548	19,277	6,972	134	No
ยังไม่ถึงเวลานัด	71,276	6,353	21,949	18,385	16,520	5,503	2,534	33	Not yet fixed time
ตรวจหลังคลอดสัปดาห์ที่ 4-6	823,006	72,263	251,589	227,812	158,648	79,422	30,801	2,471	4-6 week pregnancy check after was born
ไป	569,625	49,989	175,242	165,146	101,071	53,830	22,173	2,173	Yes
ไม่ไป	152,832	12,496	44,482	39,368	34,524	16,436	5,328	248	No
ยังไม่ถึงเวลานัด	100,550	9,878	31,866	24,248	24,053	9,155	3,300	-	Not yet fixed time
ในเขตเทศบาล									
ตรวจหลังคลอดสัปดาห์ที่ 1-2	196,716	18,741	50,327	48,005	48,508	22,471	7,039	1,124	1-2 week pregnancy check after was born
ไป	154,986	13,802	38,256	38,891	38,728	19,779	4,439	1,091	Yes
ไม่ไป	24,534	3,585	5,054	4,714	7,159	1,732	1,289	-	No
ยังไม่ถึงเวลานัด	18,197	1,354	7,017	4,401	2,621	1,459	1,312	33	Not yet fixed time
ตรวจหลังคลอดสัปดาห์ที่ 4-6	196,716	18,741	50,327	48,005	48,508	22,471	7,039	1,124	4-6 week pregnancy check after was born
ไป	149,915	12,403	36,717	37,711	37,719	19,133	5,109	1,124	Yes
ไม่ไป	28,624	4,168	7,190	7,050	6,871	1,973	1,377	-	No
ยังไม่ถึงเวลานัด	18,172	2,170	6,421	3,244	3,918	1,865	554	-	Not yet fixed time

ตารางที่ 24 จำนวนสตรีเคยสมรสอายุ 15-49 ปี ที่มีบุตรคนสุดท้ายก่อนอายุต่ำกว่า 1 ปี จำแนกตามกลุ่มอายุ การตรวจหลังคลอด และเขตการปกครอง (ต่อ)

Table 24 Number of ever-married women aged 15-49 years who have youngest child aged lower 1 year by age group and pregnancy check after was born and area,

Whole Kingdom (Cont'd)

การตรวจหลังคลอด และเขตการปกครอง	รวม Total	กลุ่มอายุของสตรีเคยสมรส (ปี) Age group of ever-married women (years)							Pregnancy check after was born and area	
		15 - 19	20 - 24	25 - 24	30 - 34	35 - 39	40 - 44	45 - 49		
นอกเขตเทศบาล										
ตรวจหลังคลอดสัปดาห์ที่ 1-2	626,290	53,522	201,263	179,807	110,140	56,450	24,762	1,346	1-2 week pregnancy check after was born	
ใช่	452,266	38,956	155,657	133,868	70,852	34,863	16,857	1,212	Yes	
ไม่ใช่	120,944	9,567	30,673	31,954	25,389	17,544	5,683	134	No	
ยังไม่ถึงเวลานัด	53,080	4,999	14,933	13,984	13,899	4,043	1,222	-	Not yet fixed time	
ตรวจหลังคลอดสัปดาห์ที่ 4-6	626,290	53,522	201,263	179,807	110,140	56,450	24,762	1,346	4-6 week pregnancy check after was born	
ใช่	419,709	37,587	138,525	127,435	63,351	34,698	17,064	1,048	Yes	
ไม่ใช่	124,203	8,228	37,242	32,418	27,653	14,463	3,951	248	No	
ยังไม่ถึงเวลานัด	82,378	7,708	25,445	20,053	19,135	7,240	2,746	-	Not yet fixed time	

ตารางที่ 25 จำนวนประชากรที่มีอายุ 15-59 ปี จำนวนตามความเชื่อเกี่ยวกับโรคเอดส์และมะเร็งระบบสืบพันธุ์ เพศ และเขตการปกครอง ทั่วราชอาณาจักร

Table 25 Number of population aged 15-59 years by believed of AIDS and reproductive cancer system, sex and area, Whole Kingdom

ความเชื่อ เพศ และเขตการปกครอง	ความเชื่อเกี่ยวกับโรคเอดส์และมะเร็งระบบสืบพันธุ์ Believed of AIDS and reproductive cancer system									
	การตรวจเลือด ขณะตั้งครรภ์	ผู้ติดเชื้อเอดส์ สามารถอยู่ร่วมกับคนปกติได้	ผู้ติดเชื้อเอดส์ สามารถทำกิจกรรมทางสังคม ร่วมกับคนปกติได้	ผู้ติดเชื้อเอดส์ สามารถใช้ถุงยางอนามัย	คนโสดหรือคนที่แต่งงานแล้วมีโอกาสเป็นมะเร็ง	การตรวจมะเร็งปากมดลูก และมะเร็งเต้านมสามารถป้องกันและรักษาโรคร้ายระยะแรกเริ่มได้	คู่สมรสควรมี "ฝ่ายเดียว เมียเดียว"	Believed sex and area		
ยอดรวม	43,465,764	43,465,764	43,465,764	43,465,764	43,465,764	43,465,764	43,465,764		43,465,764	43,465,764
เชื่อ/เห็นด้วย	39,532,744	39,276,878	40,196,222	40,196,222	37,349,973	38,935,259	41,589,348	Yes		
ไม่เชื่อ/ไม่เห็นด้วย	1,270,636	1,650,050	805,592	805,592	633,695	286,463	398,645	No		
ไม่ทราบ/ไม่แน่ใจ	2,662,384	2,538,835	2,563,949	2,563,949	5,482,095	4,254,051	1,477,770	Unknown/Unsure		
ชาย	21,344,950	21,344,950	21,344,950	21,344,950	21,344,950	21,344,950	21,344,950	Male		
เชื่อ/เห็นด้วย	19,225,700	19,215,858	19,698,399	19,698,399	17,728,697	18,548,683	20,235,010	Yes		
ไม่เชื่อ/ไม่เห็นด้วย	607,266	785,132	379,532	379,532	309,940	146,100	219,444	No		
ไม่ทราบ/ไม่แน่ใจ	1,512,984	1,343,961	1,267,019	1,267,019	3,306,314	2,650,167	890,496	Unknown/Unsure		
หญิง	22,120,813	22,120,813	22,120,813	22,120,813	22,120,813	22,120,813	22,120,813	Female		
เชื่อ/เห็นด้วย	20,308,044	20,061,020	20,497,823	20,497,823	19,621,277	20,386,566	21,354,338	Yes		
ไม่เชื่อ/ไม่เห็นด้วย	663,369	864,919	426,060	426,060	323,756	140,363	179,201	No		
ไม่ทราบ/ไม่แน่ใจ	1,149,400	1,194,875	1,196,930	1,196,930	2,175,781	1,593,884	587,274	Unknown/Unsure		

ตารางที่ 25 จำนวนประชากรที่มีอายุ 15-59 ปี จำแนกตามความเชื่อเกี่ยวกับโรคเอดส์และมะเร็งระบบสืบพันธุ์ เพศ และเขตการปกครอง (ต่อ)

Table 25 Number of population aged 15-59 years by believed of AIDS and reproductive cancer system, sex and area, Whole Kingdom (Cont'd)

ความเชื่อ เพศ และเขตการปกครอง	ความเชื่อเกี่ยวกับโรคเอดส์และมะเร็งระบบสืบพันธุ์ Believed of AIDS and reproductive cancer system									
	การตรวจเลือด ขณะตั้งครรภ์ ช่วยลดการติดเชื้อจากแม่สู่ลูกได้	ผู้ติดเชื้อเอดส์ สามารถ อยู่ร่วมกับ คนปกติได้	ผู้ติดเชื้อเอดส์ ทางสังคม ร่วมกับคนปกติได้	สามารถทำกิจกรรม ปลอดภัยได้	การใช้ถุงยางอนามัย สามารถลดความเสี่ยง ได้	คนโสดหรือคนที่แต่งงาน แล้วมีโอกาสเป็นมะเร็ง	การตรวจมะเร็งปากมดลูก และมะเร็งเต้านมสามารถ ป้องกันและรักษาโรคในระยะแรกเริ่มได้	คู่สมรสควรมี "ผู้เดียว เมียเดียว"	คู่สมรสควรมี "ผู้เดียว เมียเดียว"	คู่สมรสควรมี "ผู้เดียว เมียเดียว"
ในเขตเทศบาล	13,687,455	13,687,455	13,687,455	13,687,455	13,687,455	13,687,455	13,687,455	13,687,455	13,687,455	13,687,455
เชื้อ/เห็นด้วย	12,591,999	12,512,125	12,588,774	12,588,774	12,588,774	11,943,527	12,274,056	12,941,665	12,941,665	Yes
ไม่เชื่อ/ไม่เห็นด้วย	307,531	351,788	332,073	332,073	332,073	155,999	69,746	162,527	162,527	No
ไม่ทราบ/ไม่แน่ใจ	887,925	823,542	866,607	866,607	866,607	1,587,929	1,343,652	583,263	583,263	Unknown/Unsure
ชาย	6,532,332	6,532,332	6,532,332	6,532,332	6,532,332	6,532,332	6,532,332	6,532,332	6,532,332	Male
เชื้อ/เห็นด้วย	5,888,298	5,949,558	5,938,344	5,938,344	5,938,344	5,519,331	5,676,105	6,108,999	6,108,999	Yes
ไม่เชื่อ/ไม่เห็นด้วย	145,498	153,466	152,044	152,044	152,044	73,867	34,775	82,312	82,312	No
ไม่ทราบ/ไม่แน่ใจ	498,536	429,308	441,945	441,945	441,945	939,134	821,452	341,022	341,022	Unknown/Unsure
หญิง	7,155,123	7,155,123	7,155,123	7,155,123	7,155,123	7,155,123	7,155,123	7,155,123	7,155,123	Female
เชื้อ/เห็นด้วย	6,603,700	6,562,567	6,550,431	6,550,431	6,550,431	6,425,196	6,597,951	6,832,666	6,832,666	Yes
ไม่เชื่อ/ไม่เห็นด้วย	162,033	198,322	180,030	180,030	180,030	82,132	34,971	80,215	80,215	No
ไม่ทราบ/ไม่แน่ใจ	389,389	394,233	425,663	425,663	425,663	648,795	522,200	252,252	252,252	Unknown/Unsure

ตารางที่ 25 จำนวนประชากรที่มีอายุ 15-59 ปี จำแนกตามความเชื่อเกี่ยวกับโรคเอดส์และมะเร็งระบบสืบพันธุ์ เพศ และเขตการปกครอง ทวีปราชอาณาจักร (ต่อ)

Table 25 Number of population aged 15-59 years by believed of AIDS and reproductive cancer system, sex and area, Whole Kingdom (Cont'd)

ความเชื่อ เพศ และเขตการปกครอง	ความเชื่อเกี่ยวกับโรคเอดส์และมะเร็งระบบสืบพันธุ์ Believed of AIDS and reproductive cancer system										
	การตรวจเลือด ขณะตั้งครรภ์	ผู้ติดเชื้อเอดส์ สามารถอยู่กับผู้อื่นได้	ผู้ติดเชื้อเอดส์ สามารถทำกิจกรรมทางสังคมร่วมกับคนปกติได้	สามารถป้องกันโรคเอดส์ได้	การใช้ถุงยางอนามัย สามารถลดความเสี่ยงในการติดเชื้อเอดส์ได้	สามารถป้องกันโรคเอดส์ได้	คนโสดหรือคนที่แต่งงานแล้วมีโอกาสเป็นมะเร็งเต้านมและมะเร็งปากมดลูกได้ทั้งนั้น	การตรวจมะเร็งปากมดลูก และมะเร็งเต้านมสามารถป้องกันและรักษาโรคมะเร็งระยะแรกเริ่มได้	คู่สมรสควรมี "ผัวเดียวเมียเดียว"	คู่สมรสควรมี "ผัวเดียวเมียเดียว"	Believed sex and area
นอกเขตเทศบาล	29,778,309	29,778,309	29,778,309	29,778,309	29,778,309	29,778,309	29,778,309	29,778,309	29,778,309	29,778,309	Non-municipal area
เชื่อ/เห็นด้วย	27,040,746	26,764,753	27,707,448	27,707,448	27,707,448	25,406,446	26,661,193	28,647,683	28,647,683	28,647,683	Yes
ไม่เชื่อ/ไม่เห็นด้วย	963,105	1,298,262	473,519	473,519	473,519	477,696	216,717	236,119	236,119	236,119	No
ไม่ทราบ/ไม่แน่ใจ	1,774,458	1,715,294	1,597,342	1,597,342	1,597,342	3,894,166	2,900,399	894,507	894,507	894,507	Unknown/Unsure
ชาย	14,812,618	14,812,618	14,812,618	14,812,618	14,812,618	14,812,618	14,812,618	14,812,618	14,812,618	14,812,618	Male
เชื่อ/เห็นด้วย	13,336,402	13,266,300	13,760,056	13,760,056	13,760,056	12,209,366	12,872,578	14,126,011	14,126,011	14,126,011	Yes
ไม่เชื่อ/ไม่เห็นด้วย	461,769	631,666	227,489	227,489	227,489	236,072	111,325	137,133	137,133	137,133	No
ไม่ทราบ/ไม่แน่ใจ	1,014,448	914,652	825,074	825,074	825,074	2,367,181	1,828,715	549,475	549,475	549,475	Unknown/Unsure
หญิง	14,965,690	14,965,690	14,965,690	14,965,690	14,965,690	14,965,690	14,965,690	14,965,690	14,965,690	14,965,690	Female
เชื่อ/เห็นด้วย	13,704,344	13,498,453	13,947,392	13,947,392	13,947,392	13,197,080	13,788,615	14,521,672	14,521,672	14,521,672	Yes
ไม่เชื่อ/ไม่เห็นด้วย	501,336	666,596	256,030	256,030	256,030	251,624	105,391	98,986	98,986	98,986	No
ไม่ทราบ/ไม่แน่ใจ	760,011	800,641	772,268	772,268	772,268	1,526,986	1,071,683	345,032	345,032	345,032	Unknown/Unsure

ตารางที่ 26 จำนวนสตรีที่มีอายุ 35-59 ปี จำแนกตามกลุ่มอายุ การตรวจหาก้อนที่เต้านม และเขตการปกครอง ทั้งราชอาณาจักร

Table 26 Number of women aged 35-59 years by age group, Checking breast cancer and area, Whole Kingdom

การตรวจหาก้อนที่เต้านม และเขตการปกครอง	รวม Total	กลุ่มอายุ (ปี) Age group (years)				Checking breast cancer and area
		35 - 39	40 - 44	45 - 49	50 - 54	
ยอดรวม	11,477,837	2,866,997	2,724,851	2,447,110	1,957,603	1,481,276
เคยตรวจ	7,064,185	1,792,842	1,772,714	1,532,191	1,177,981	788,456
ด้วยตนเอง	2,805,085	807,760	720,612	576,756	408,002	291,956
โดยเจ้าหน้าที่สาธารณสุข	2,797,169	651,253	688,369	609,921	513,442	334,183
ด้วยตนเองและเจ้าหน้าที่สาธารณสุข	1,461,932	333,830	363,734	345,513	256,537	162,317
ไม่เคยตรวจ	4,350,780	1,057,560	938,229	900,403	770,532	684,056
ไม่ทราบ	62,872	16,594	13,907	14,517	9,089	8,764
ในเขตเทศบาล	3,628,177	947,033	868,399	766,592	602,336	443,817
เคยตรวจ	2,180,160	578,430	531,698	470,973	345,613	252,447
ด้วยตนเอง	1,000,895	316,393	253,037	203,188	125,736	101,542
โดยเจ้าหน้าที่สาธารณสุข	760,968	175,259	175,914	172,464	137,317	100,015
ด้วยตนเองและเจ้าหน้าที่สาธารณสุข	418,297	86,779	102,747	95,322	82,560	50,889
ไม่เคยตรวจ	1,404,256	355,818	327,016	285,304	250,515	185,603
ไม่ทราบ	43,760	12,784	9,685	10,315	5,208	5,768
นอกเขตเทศบาล	7,849,660	1,919,964	1,856,452	1,680,518	1,355,257	1,037,459
เคยตรวจ	4,884,025	1,214,412	1,231,017	1,061,218	831,358	536,009
ด้วยตนเอง	1,804,190	491,367	467,575	373,569	281,256	190,413
โดยเจ้าหน้าที่สาธารณสุข	2,036,201	475,994	512,455	437,458	376,125	234,168
ด้วยตนเองและเจ้าหน้าที่สาธารณสุข	1,043,635	247,052	250,987	250,191	173,977	111,428
ไม่เคยตรวจ	2,946,525	701,742	611,213	615,099	520,017	498,453
ไม่ทราบ	19,111	3,810	4,223	4,201	3,881	2,996

ตารางที่ 27 จำนวนสตรีที่มีอายุ 35-59 ปี จำนวนตามกลุ่มอายุ ความถี่ในการตรวจหาก้อนที่เต้านมด้วยตนเอง และเขตการปกครอง และราชอาณาจักร

Table 27 Number of women aged 35-59 years by age group, frequency of Checking breast cancer by herself and area, Whole Kingdom

ความถี่ในการตรวจหาก้อนที่เต้านม ด้วยตนเอง และเขตการปกครอง	รวม Total	กลุ่มอายุ (ปี) Age group (years)					Frequency of checking breast cancer by herself and area
		35 - 39	40 - 44	45 - 49	50 - 54	55 - 59	
ยอดรวม	4,267,016	1,141,590	1,084,346	922,269	664,539	454,263	Total
ทุกเดือน	1,781,234	472,267	453,718	380,218	269,912	195,109	Every month
ทุก 2 เดือน	311,030	88,798	82,227	67,418	38,478	34,109	Every 2 months
ทุก 3 เดือน	419,584	110,612	110,312	94,138	65,487	39,036	Every 3 months
ตรวจนานกว่า 3 เดือนครั้ง	1,749,143	467,660	437,313	378,107	280,381	185,682	More than 3 months
ไม่ทราบ	6,024	2,243	776	2,390	280	336	Unknown
ในเขตเทศบาล	1,419,192	403,171	355,784	298,509	209,296	152,432	Municipal area
ทุกเดือน	507,161	147,439	130,660	106,260	69,703	53,100	Every month
ทุก 2 เดือน	90,375	26,388	21,023	21,047	11,756	10,160	Every 2 months
ทุก 3 เดือน	156,963	41,485	41,084	35,439	22,612	16,345	Every 3 months
ตรวจนานกว่า 3 เดือนครั้ง	662,325	186,774	162,670	135,344	104,946	72,491	More than 3 months
ไม่ทราบ	2,367	1,085	247	419	280	336	Unknown
นอกเขตเทศบาล	2,847,824	738,418	728,562	623,760	455,243	301,841	Non-municipal area
ทุกเดือน	1,264,073	324,838	323,058	263,958	210,210	142,010	Every month
ทุก 2 เดือน	220,655	62,410	61,203	46,371	26,722	23,949	Every 2 months
ทุก 3 เดือน	262,621	69,127	69,228	58,698	42,875	22,692	Every 3 months
ตรวจนานกว่า 3 เดือนครั้ง	1,086,818	280,886	264,543	242,663	175,435	113,191	More than 3 months
ไม่ทราบ	3,657	1,158	529	1,970	-	-	Unknown

ตารางที่ 28 จำนวนสตรีที่มีอายุ 35-59 ปี จำแนกกลุ่มอายุ การตรวจหามะเร็งปากมดลูก และเขตการปกครองทั่วราชอาณาจักร

Table 28 Number of women aged 35-59 years by age group, checking uteri cancer and area, Whole Kingdom

การตรวจหามะเร็งปากมดลูก และเขตการปกครอง	รวม Total	กลุ่มอายุ (ปี) Age group (years)					Checking uteri cancer and area
		35 - 39	40 - 44	45 - 49	50 - 54	55 - 59	
ยอดรวม	11,477,837	2,766,997	2,724,851	2,447,110	1,957,603	1,481,276	Total
เคยตรวจ	5,684,846	1,462,295	1,428,457	1,269,640	929,484	594,689	Yes
ปีละครั้ง	3,222,387	810,893	803,493	744,478	523,795	339,728	Only one
2 ปีครั้ง	1,148,277	308,432	307,556	230,708	190,668	110,923	Two years
3 ปีครั้ง	570,280	142,736	136,620	135,862	90,441	64,631	Three years
4 ปีครั้ง	212,775	62,722	51,743	41,188	32,742	24,081	Four years
5 ปีครั้ง	531,127	137,513	129,045	117,404	91,838	55,327	Five years
ไม่เคยในรอบ 5 ปี	1,543,744	342,751	372,076	319,705	274,662	234,650	No ever five years
ไม่เคยตรวจเลย	4,182,445	1,044,872	909,530	843,539	743,383	641,121	Never
ไม่ทราบ	66,884	17,079	14,789	14,227	9,974	10,815	Unknown
ในเขตเทศบาล	3,627,177	947,033	868,399	766,592	602,336	443,817	Municipal area
เคยตรวจ	1,630,017	414,620	394,353	371,037	268,777	181,230	Yes
ปีละครั้ง	975,853	238,855	234,955	233,704	160,792	107,548	Only one
2 ปีครั้ง	291,692	80,432	68,624	61,293	50,751	30,592	Two years
3 ปีครั้ง	158,672	40,502	36,306	34,991	27,538	19,335	Three years
4 ปีครั้ง	65,724	18,591	17,367	13,515	8,094	8,156	Four years
5 ปีครั้ง	138,077	36,240	37,101	27,534	21,603	15,600	Five years
ไม่เคยในรอบ 5 ปี	557,843	127,086	135,854	116,436	97,390	81,078	No ever five years
ไม่เคยตรวจเลย	1,395,702	392,756	327,627	279,094	230,356	175,769	Never
ไม่ทราบ	44,615	12,471	10,566	10,026	5,813	5,739	Unknown

ตารางที่ 28 จำนวนสตรีที่มีอายุ 35-59 ปี จำแนกตามกลุ่มอายุ การตรวจหามะเร็งปากมดลูก และเขตการปกครอง ทั้งราชอาณาจักร (ต่อ)

Table 28 Number of women aged 35-59 years by age group, checking uteri cancer and area, Whole Kingdom (Cont'd)

การตรวจหามะเร็งปากมดลูก และเขตการปกครอง	รวม Total	กลุ่มอายุ (ปี) Age group (years)					Checking uteri cancer and area
		35 - 39	40 - 44	45 - 49	50 - 54	55 - 59	
นอกเขตเทศบาล	7,849,660	1,919,964	1,856,452	1,680,518	1,355,277	1,037,459	Non-municipal area
เคยตรวจ	4,054,748	1,047,776	1,034,104	898,603	660,806	413,459	Yes
ปีละครั้ง	2,246,535	572,038	568,538	510,775	363,004	232,179	Only one
2 ปีครั้ง	856,595	228,000	238,932	169,415	139,917	80,331	Two years
3 ปีครั้ง	411,617	102,234	100,314	100,871	62,903	45,296	Three years
4 ปีครั้ง	146,951	44,230	34,375	27,673	24,748	15,925	Four years
5 ปีครั้ง	393,049	101,273	91,944	89,870	70,234	39,728	Five years
ไม่เคยในรอบ 5 ปี	985,901	215,565	236,223	203,279	177,273	153,572	No ever five years
ไม่เคยตรวจเลย	2,786,743	652,015	581,904	574,445	513,028	465,352	Never
ไม่ทราบ	22,279	4,609	4,223	4,201	4,161	5,075	Unknown

ตารางที่ 29 จำนวนประชากรที่มีอายุ 45 - 59 ปี จำแนกตามการตรวจสุขภาพประจำปี การรู้จักคลินิกรักษาของ เพศ และเขตการปกครอง ทั้งราชอาณาจักร

Table 29 Number of population aged 45 - 59 years by yearly health check, know menopause sex and area, Whole Kingdom

การตรวจสุขภาพประจำปี การรู้จักคลินิกรักษาของ	กลุ่มอายุ และเขตการปกครอง Age group and area												Yearly health check, and know menopause						
	ยอดรวม Total						ในเขตเทศบาล Municipal area							นอกเขตเทศบาล Non-municipal area					
	รวม	45 - 49	50 - 54	55 - 59	รวม	45 - 49	50 - 54	55 - 59	รวม	45 - 49	50 - 54	55 - 59		รวม	45 - 49	50 - 54	55 - 59		
ยอดรวม	Total				Total				Total				Total				Total		
การตรวจสุขภาพประจำปี	11,307,966	4,713,594	2,859,508	2,834,864	3,406,616	1,442,469	1,130,738	833,409	7,901,350	3,271,125	2,628,770	2,001,455	7,901,350	3,271,125	2,628,770	2,001,455	Yearly health check		
เคยตรวจ	6,655,128	2,688,613	2,254,974	1,711,550	2,320,193	967,927	770,942	581,324	4,334,944	1,720,686	1,484,032	1,130,226	4,334,944	1,720,686	1,484,032	1,130,226	Yes		
ทุกปี	3,264,718	1,315,555	1,106,498	842,665	1,236,132	514,277	415,141	306,714	2,028,586	801,278	691,358	535,951	2,028,586	801,278	691,358	535,951	Ever year		
ปีเว้นปี	386,236	167,112	127,775	91,349	131,597	52,654	47,307	31,635	254,639	114,458	80,468	59,713	254,639	114,458	80,468	59,713	Alternate year		
ไม่สม่ำเสมอ	3,004,183	1,205,946	1,020,701	777,536	952,464	400,996	308,494	242,874	2,051,719	804,950	712,207	534,562	2,051,719	804,950	712,207	534,562	Irregular		
ไม่เคยตรวจ	4,482,573	1,949,172	1,448,912	1,084,489	1,015,419	446,889	332,800	235,729	3,467,154	1,502,284	1,116,112	848,759	3,467,154	1,502,284	1,116,112	848,759	No		
ไม่ทราบ	170,256	75,808	55,622	38,825	71,004	27,653	26,996	16,355	99,252	48,155	28,626	22,470	99,252	48,155	28,626	22,470	Unknown		
การรู้จักคลินิกรักษาของ	11,307,966	4,713,594	2,859,508	2,834,864	3,406,616	1,442,469	1,130,738	833,409	7,901,350	3,271,125	2,628,770	2,001,455	7,901,350	3,271,125	2,628,770	2,001,455	Know menopause		
รู้จัก	3,089,185	1,341,367	1,057,746	690,073	1,420,225	608,773	486,239	325,213	1,668,960	732,594	571,507	364,860	1,668,960	732,594	571,507	364,860	Know		
เคยไปตรวจ	395,925	141,120	139,897	114,908	165,448	59,502	55,361	50,585	230,476	81,618	84,536	64,322	230,476	81,618	84,536	64,322	Yes		
เคยไปรับบริการปรึกษา	283,928	127,040	97,445	69,452	111,039	44,509	39,708	26,822	182,898	82,531	57,737	42,630	182,898	82,531	57,737	42,630	Has been counselled		
เคยได้รับข้อมูลจากสื่อต่าง ๆ	2,287,437	1,035,622	780,616	481,198	1,117,958	493,283	382,664	242,011	1,179,479	542,340	397,952	239,187	1,179,479	542,340	397,952	239,187	Ever received data from mass media		
อื่น ๆ	95,870	33,544	28,844	24,483	24,255	10,680	7,812	5,763	71,615	22,863	30,031	18,720	71,615	22,863	30,031	18,720	Others		
ไม่ทราบ	6,017	4,041	1,944	32	1,525	799	694	32	4,493	3,242	1,250	-	4,493	3,242	1,250	-	Unknown		
ไม่รู้จัก	8,058,026	3,302,758	2,646,521	2,108,747	1,915,970	806,846	617,142	491,982	6,142,056	2,495,912	2,028,289	1,616,765	6,142,056	2,495,912	2,028,289	1,616,765	No		
ไม่ทราบ	160,755	69,469	55,242	36,044	70,421	26,850	27,357	16,214	90,334	42,619	27,885	19,831	90,334	42,619	27,885	19,831	Unknown		

ตารางที่ 29 จำนวนประชากรที่มีอายุ 45 - 59 ปี จำแนกตามการตรวจสุขภาพประจำปี การรู้จักคลินิกรักษาท้อง และเขตการปกครองทั่วราชอาณาจักร (ต่อ)

Table 29 Number of population aged 45 - 59 years by yearly health check, know menopause sex and area, Whole Kingdom (Cont'd)

การตรวจสุขภาพประจำปี การรู้จักคลินิกรักษาท้อง	กลุ่มอายุ และเขตการปกครอง Age group and area											Yearly health check, and know menopause		
	ยอดรวม Total		ในเขตเทศบาล Municipal area			นอกเขตเทศบาล Non-municipal area			รวม		Total			
	45 - 49	50 - 54	55 - 59	45 - 49	50 - 54	55 - 59	45 - 49	50 - 54	55 - 59					
	รวม	Total	รวม	Total	รวม	Total	รวม	Total	รวม	Total				
ชาย	การตรวจสุขภาพประจำปี	5,421,977	2,266,484	1,801,906	1,353,588	1,593,871	675,877	528,402	389,591	3,828,107	1,590,606	1,273,504	963,997	Yearly health check
	เคยตรวจ	2,880,788	1,198,101	1,013,093	769,594	1,041,249	433,143	344,902	263,204	1,939,539	764,958	668,191	506,390	Yes
	ทุกปี	1,361,498	525,138	485,159	351,200	548,859	218,411	191,253	139,194	812,639	306,727	283,906	212,006	Ever year
	ปีเว้นปี	175,160	76,744	52,883	44,633	59,926	23,101	22,086	14,738	115,234	53,643	31,697	28,895	Alternate year
	ไม่ตรวจ	1,444,131	596,219	474,151	282,861	432,464	191,631	131,562	109,272	1,011,666	404,569	342,588	264,489	Irregular
ชาย	การตรวจสุขภาพประจำปี	2,304,286	1,009,279	742,089	553,008	501,980	225,665	161,639	114,675	1,802,396	783,613	580,450	438,333	No
	เคยตรวจ	136,813	59,104	46,724	30,986	50,642	17,068	21,861	11,712	86,172	42,035	24,863	19,274	Unknown
	ทุกปี	5,421,977	2,266,484	1,801,906	1,353,588	1,593,871	675,877	528,402	389,591	3,828,107	1,590,606	1,273,504	963,997	Know menopause
	รู้จัก	1,289,766	542,809	449,803	286,255	595,080	251,789	203,348	139,944	694,686	281,920	246,455	156,311	Know
	เคยไปตรวจ	99,920	28,929	32,872	28,110	44,128	15,126	14,399	14,603	55,792	22,812	18,473	14,507	Yes
ชาย	การตรวจสุขภาพประจำปี	88,416	35,644	27,503	25,269	30,608	11,724	10,283	8,601	57,808	23,920	17,220	16,668	Has been counselled
	เคยได้รับข้อมูลจากสื่อต่าง ๆ	1,059,877	456,263	282,842	230,672	510,730	221,040	176,151	113,540	549,147	235,223	196,791	117,133	Ever received data from mass media
	อื่น ๆ	38,033	11,673	15,188	11,172	9,429	3,900	2,361	3,168	28,604	7,773	12,827	8,004	Others
	ไม่ทราบ	3,520	2,192	1,287	32	184	-	153	32	3,336	2,192	1,144	-	Unknown
	ไม่รู้จัก	4,002,808	1,668,477	1,305,771	1,028,560	948,570	407,219	302,854	238,398	3,054,229	1,261,258	1,002,818	790,162	No
ชาย	ไม่ทราบ	128,403	54,288	46,332	28,774	50,220	16,869	22,101	11,250	79,183	28,428	24,231	17,524	Unknown

ตารางที่ 29 จำนวนประชากรที่มีอายุ 45 - 59 ปี จำนวนตามการตรวจสุขภาพประจำปี การรู้จักคลื่นวิทยุของ เพศ และเขตการปกครอง ที่ราชอาณาจักร (ต่อ)

Table 29 Number of population aged 45 - 59 years by yearly health check, know menopause sex and area, Whole Kingdom (Cont'd)

การตรวจสุขภาพประจำปี การรู้จักคลื่นวิทยุของ	กลุ่มอายุ และเขตการปกครอง Age group and area												
	ยอดรวม Total		ในเขตเทศบาล Municipal area				นอกเขตเทศบาล Non-municipal area				Yearly health check, and know menopause		
	45 - 49	50 - 54	55 - 59	รวม 45 - 49	50 - 54	55 - 59	รวม 45 - 49	50 - 54	55 - 59	รวม 45 - 49		50 - 54	55 - 59
	รวม	Total	รวม	Total	รวม	Total	รวม	Total	รวม	Total	รวม	Total	
หญิง													
การตรวจสุขภาพประจำปี	5,885,989	2,447,110	1,957,603	1,481,276	1,812,745	766,592	602,336	443,817	4,073,244	1,680,518	1,355,267	1,028,459	Yearly health check
เคยตรวจ	3,674,349	1,490,512	1,241,881	941,956	1,278,944	534,784	426,040	318,120	2,395,405	955,728	815,841	623,836	Yes
ทุกปี	1,903,220	790,417	621,339	491,465	687,273	285,866	223,887	167,520	1,215,947	494,551	397,452	323,944	Ever year
ปีเว้นปี	211,076	90,369	73,992	46,716	71,671	28,553	25,221	16,897	139,405	60,816	48,771	28,819	Alternate year
ไม่สม่ำเสมอ	1,560,053	609,727	546,550	402,875	520,000	209,365	176,932	132,803	1,040,053	400,361	369,619	270,073	Irregular
ไม่เคยตรวจ	2,178,197	939,894	706,823	531,480	513,439	221,223	171,162	121,054	1,664,758	718,671	535,662	410,426	No
ไม่ทราบ	33,443	16,704	8,898	7,840	20,362	10,585	5,135	4,643	13,080	6,120	2,864	3,197	Unknown
การรู้จักคลื่นวิทยุของ	5,885,989	2,447,110	1,957,603	1,481,276	1,812,745	766,592	602,336	443,817	4,073,244	1,680,518	1,355,267	1,028,459	Know menopause
รู้จัก	1,799,419	797,658	607,943	393,818	825,145	356,984	282,892	185,269	974,274	440,674	325,051	208,549	Know
เคยไปตรวจ	286,004	103,182	107,025	85,798	121,320	44,266	40,962	35,982	174,684	58,805	66,063	49,816	Yes
เคยไปรับบริการปรึกษา	205,522	91,397	69,942	44,183	80,431	32,785	28,425	18,221	125,090	58,611	40,517	25,963	Has been counselled
เคยได้รับข้อมูลจากสื่อต่าง ๆ	1,228,559	579,359	407,674	250,526	607,227	272,243	206,512	128,472	630,332	307,116	201,161	122,054	Ever received data from mass media
อื่น ๆ	57,837	21,871	22,655	13,311	14,826	6,781	5,451	2,595	43,010	15,090	17,204	10,716	Others
ไม่ทราบ	2,497	1,849	648	-	1,340	799	541	-	1,157	1,051	106	-	Unknown
ไม่รู้จักร	4,055,218	1,634,280	1,340,750	1,080,188	967,400	399,627	314,188	253,585	3,087,818	1,234,654	1,026,561	826,603	No
ไม่ทราบ	31,352	15,172	8,910	7,270	20,201	9,981	5,256	4,963	11,151	5,191	3,654	2,307	Unknown

ตารางสถิติ
กรุงเทพมหานคร

ตารางสถิติ

กรุงเทพมหานคร

ตารางที่	1	จำนวนประชากร จำแนกตามกลุ่มอายุ เพศ และเขตการปกครอง กรุงเทพมหานคร
ตารางที่	2	จำนวนประชากรที่มีอายุตั้งแต่ 13 ปีขึ้นไป จำแนกตามสถานภาพสมรส กลุ่มอายุ เพศ และเขตการปกครอง กรุงเทพมหานคร.
ตารางที่	3	จำนวนประชากรที่มีอายุตั้งแต่ 15 ปีขึ้นไป จำแนกตามระดับชั้นการศึกษาที่สำเร็จ เพศ และเขตการปกครอง กรุงเทพมหานคร
ตารางที่	4	จำนวนประชากรที่มีอายุตั้งแต่ 15 ปีขึ้นไป จำแนกตามกลุ่มอายุ อาชีพในรอบปีที่แล้ว เพศ และเขตการปกครอง กรุงเทพมหานคร
ตารางที่	5	จำนวนผู้ที่มิ้งานทำอายุตั้งแต่ 15 ปีขึ้นไป จำแนกตามกลุ่มอายุ สถานภาพการทำงาน เพศ และเขตการปกครอง กรุงเทพมหานคร
ตารางที่	6	จำนวนประชากรที่มีอายุตั้งแต่ 15 ปีขึ้นไป จำแนกตามกลุ่มอายุ เหตุผลที่ไม่ทำงาน เพศ และเขตการปกครอง กรุงเทพมหานคร
ตารางที่	7	จำนวนสตรีสมรสที่มีอายุ 15-49 ปี จำแนกตามกลุ่มอายุ การไปรับบริการตรวจร่างกาย และคำปรึกษาก่อนแต่งงาน และเขตการปกครอง กรุงเทพมหานคร
ตารางที่	8	จำนวนสตรีสมรสที่มีอายุ 15-49 ปี จำแนกตามกลุ่มอายุ การคุมกำเนิด วิธีการคุมกำเนิด และเขตการปกครอง กรุงเทพมหานคร
ตารางที่	9	จำนวนสตรีสมรสที่มีอายุ 15-49 ปี จำแนกตามวิธีการคุมกำเนิด สถานที่ไปรับบริการ คุมกำเนิด และเขตการปกครอง กรุงเทพมหานคร
ตารางที่	10	จำนวนสตรีสมรสที่มีอายุ 15-49 ปี จำแนกตามกลุ่มอายุ เหตุผลที่ไม่คุมกำเนิด การเข้ารับคำปรึกษา และการตรวจจากบุคลากรสาธารณสุขเกี่ยวกับการมีบุตรยาก และเขตการปกครอง กรุงเทพมหานคร
ตารางที่	11	จำนวนสตรีสมรสที่มีอายุ 15-49 ปี จำแนกตามกลุ่มอายุ การมีส่วนร่วมในครอบครัว และความพึงพอใจในชีวิตคู่ของสตรีสมรสและสามี และเขตการปกครอง กรุงเทพมหานคร
ตารางที่	12	จำนวนสตรีสมรสที่มีอายุ 15-49 ปี จำแนกตามกลุ่มอายุ การถูกทำร้ายร่างกายหรือจิตใจ ในรอบเดือนที่แล้ว สาเหตุของการถูกทำร้าย และเขตการปกครอง กรุงเทพมหานคร
ตารางที่	13	จำนวนสตรีเคยสมรสที่มีอายุ 15-49 ปี จำแนกตามกลุ่มอายุ จำนวนบุตรเกิดรอด และเขตการปกครอง กรุงเทพมหานคร
ตารางที่	14	จำนวนสตรีเคยสมรสที่มีอายุ 15-49 ปี จำแนกตามกลุ่มอายุ อายุเมื่อแรกสมรส และเขตการปกครอง กรุงเทพมหานคร
ตารางที่	15	จำนวนสตรีเคยสมรสที่มีอายุ 15-49 ปี จำแนกตามอายุเมื่อแรกสมรส จำนวนบุตรเกิดรอด และเขตการปกครอง กรุงเทพมหานคร

ตารางสถิติ (ต่อ)

กรุงเทพมหานคร

- | | | |
|----------|----|--|
| ตารางที่ | 16 | จำนวนสตรีเลขสมรสที่มีอายุ 15-49 ปี จำแนกตามกลุ่มอายุ อายุเมื่อคลอดบุตรคนแรก และเขตการปกครอง กรุงเทพมหานคร |
| ตารางที่ | 17 | จำนวนสตรีเลขสมรสที่มีอายุ 15-49 ปี จำแนกตามจำนวนบุตรเกิดรอด อายุเมื่อคลอดบุตรคนแรก และเขตการปกครอง กรุงเทพมหานคร |
| ตารางที่ | 18 | จำนวนสตรีเลขสมรสอายุ 15-49 ปี ที่มีบุตรคนสุดท้ายตั้งอายุต่ำกว่า 1 ปี จำแนกตามกลุ่มอายุการฝากครรภ์ สถานที่ฝากครรภ์ และเขตการปกครอง กรุงเทพมหานคร |
| ตารางที่ | 19 | จำนวนสตรีเลขสมรสอายุ 15-49 ปี ที่มีบุตรคนสุดท้ายตั้งอายุต่ำกว่า 1 ปี จำแนกตามกลุ่มอายุ และการตรวจครรภ์ กรุงเทพมหานคร |
| ตารางที่ | 20 | จำนวนสตรีเลขสมรสอายุ 15-49 ปี ที่มีบุตรคนสุดท้ายตั้งอายุต่ำกว่า 1 ปี จำแนกตามกลุ่มอายุ สถานที่ที่คลอดบุตร ผู้ทำคลอด และน้ำหนักร่างกายแรกคลอด กรุงเทพมหานคร |
| ตารางที่ | 21 | จำนวนสตรีเลขสมรสอายุ 15-49 ปี ที่มีบุตรคนสุดท้ายตั้งอายุต่ำกว่า 1 ปี จำแนกตามกลุ่มอายุ การให้นมบุตร ระยะเวลาการให้นมบุตร และเหตุผลที่ให้นมบุตรดื่มนมแม่อย่างเดียวต่ำกว่า 4 เดือน กรุงเทพมหานคร |
| ตารางที่ | 22 | จำนวนสตรีเลขสมรสอายุ 15-49 ปี ที่มีบุตรคนสุดท้ายตั้งอายุต่ำกว่า 1 ปี จำแนกตามกลุ่มอายุ และความคิดเห็นในการให้นมบุตร กรุงเทพมหานคร |
| ตารางที่ | 23 | จำนวนสตรีเลขสมรสอายุ 15-49 ปี ที่มีบุตรคนสุดท้ายตั้งอายุต่ำกว่า 1 ปี จำแนกตามกลุ่มอายุ และการตรวจหลังคลอด กรุงเทพมหานคร |
| ตารางที่ | 24 | จำนวนประชากรที่มีอายุ 15-59 ปี จำแนกตามความเชื่อเกี่ยวกับโรคเอดส์และมะเร็งระบบสืบพันธุ์ เพศ และเขตการปกครอง กรุงเทพมหานคร |
| ตารางที่ | 25 | จำนวนสตรีที่มีอายุ 35-59 ปี จำแนกตามกลุ่มอายุ การตรวจหาก้อนที่เต้านม และเขตการปกครอง กรุงเทพมหานคร |
| ตารางที่ | 26 | จำนวนสตรีที่มีอายุ 35-59 ปี จำแนกตามกลุ่มอายุ ความถี่ในการตรวจหาก้อนที่เต้านมด้วยตนเอง และเขตการปกครอง กรุงเทพมหานคร |
| ตารางที่ | 27 | จำนวนสตรีที่มีอายุ 35-59 ปี จำแนกตามกลุ่มอายุ การตรวจหามะเร็งปากมดลูก และเขตการปกครอง กรุงเทพมหานคร |
| ตารางที่ | 28 | จำนวนประชากรที่มีอายุ 45 - 59 ปี จำแนกตามการตรวจสุขภาพประจำปี การรู้จักคลินิกวัยทอง เพศ และเขตการปกครอง กรุงเทพมหานคร |

ตารางที่ 1 จำนวนประชากร จำแนกตามกลุ่มอายุ เพศ และเขตการปกครอง กรุงเทพมหานคร

Table 1 Number of population by age group, sex and area, Bangkok

กลุ่มอายุ (ปี)	ยอดรวม		ในเขตเทศบาล				นอกเขตเทศบาล				Age group (years)
	Total		Municipal area		Non - municipal area		Total		Female		
	รวม	ชาย	หญิง	ชาย	หญิง	รวม	ชาย	หญิง	ชาย	หญิง	
	Total	Male	Female	Male	Female	Total	Male	Female	Male	Female	
ยอดรวม	6,831,138	3,220,749	3,610,388	6,831,138	3,220,749	3,610,388	-	-	-	-	Total
0 - 12	1,017,758	525,603	492,156	1,017,758	525,603	492,156	-	-	-	-	0 - 12
13 - 14	156,355	79,033	77,322	156,355	79,033	77,322	-	-	-	-	13 - 14
15 - 19	416,074	205,829	210,244	416,074	205,829	210,244	-	-	-	-	15 - 19
20 - 24	571,126	269,552	301,574	571,126	269,552	301,574	-	-	-	-	20 - 24
25 - 29	779,088	363,132	415,956	779,088	363,132	415,956	-	-	-	-	25 - 29
30 - 34	757,136	354,488	402,648	757,136	354,488	402,648	-	-	-	-	30 - 34
35 - 39	684,549	317,484	367,065	684,549	317,484	367,065	-	-	-	-	35 - 39
40 - 44	598,388	275,325	323,063	598,388	275,325	323,063	-	-	-	-	40 - 44
45 - 49	525,696	242,481	283,214	525,696	242,481	283,214	-	-	-	-	45 - 49
50 - 54	408,688	187,768	220,920	408,688	187,768	220,920	-	-	-	-	50 - 54
55 - 59	299,797	139,041	160,757	299,797	139,041	160,757	-	-	-	-	55 - 59
60 - 64	205,772	93,312	112,461	205,772	93,312	112,461	-	-	-	-	60 - 64
65 - 69	166,744	72,582	94,162	166,744	72,582	94,162	-	-	-	-	65 - 69
70 - 74	112,597	45,726	66,871	112,597	45,726	66,871	-	-	-	-	70 - 74
75 ปีขึ้นไป	131,370	49,394	81,976	131,370	49,394	81,976	-	-	-	-	75 and over

ตารางที่ 2 จำนวนประชากรที่มีอายุตั้งแต่ 13 ปีขึ้นไป จำแนกสถานภาพสมรส กลุ่มอายุ เพศ และเขตการปกครอง กรุงเทพมหานคร (ต่อ)

Table 2 Number of population 13 years of age and over by marital status, age group, sex and area, Bangkok (Cont'd)

กลุ่มอายุ (ปี) เพศ และเขตการปกครอง	รวม Total	สถานภาพสมรส Marital status						Age group (years), sex and area
		โสด Single		เคยสมรส Ever-married				
		รวม Total	สมรส Married	ม่าย Widowed	หย่า Divorced	แยกกันอยู่ Separated	ไม่ทราบ Unknown	
ชาย	2,695,147	1,048,058	1,525,318	55,192	27,007	39,572	-	Male
13 - 14	79,033	77,975	1,058	-	-	-	-	13 - 14
15 - 19	205,829	197,410	8,419	-	-	-	-	15 - 19
20 - 24	269,552	216,259	52,070	-	734	490	-	20 - 24
25 - 29	363,132	222,149	135,448	-	2,101	3,434	-	25 - 29
30 - 34	354,488	148,480	198,189	2,644	2,487	2,688	-	30 - 34
35 - 39	317,484	78,796	227,401	1,692	3,676	5,920	-	35 - 39
40 - 44	275,325	44,890	211,647	4,524	5,909	8,356	-	40 - 44
45 - 49	242,481	29,745	195,650	3,332	4,915	8,840	-	45 - 49
50 - 54	187,768	10,470	166,921	6,343	2,366	1,668	-	50 - 54
55 - 59	139,041	6,434	120,054	7,516	2,235	2,801	-	55 - 59
60 - 64	93,312	8,089	77,408	3,645	1,992	2,177	-	60 - 64
65 - 69	72,582	2,350	61,463	6,339	593	1,837	-	65 - 69
70 - 74	45,726	2,165	34,387	7,812	-	1,363	-	70 - 74
75 ปีขึ้นไป	49,394	2,847	35,201	11,346	-	-	-	75 and over

ตารางที่ 2 จำนวนประชากรที่มีอายุตั้งแต่ 13 ปีขึ้นไป จำแนกสถานภาพสมรส กลุ่มอายุ เพศ และเขตการปกครอง กรุงเทพมหานคร (ต่อ)

Table 2 Number of population 13 years of age and over by marital status, age group, sex and area, Bangkok (Cont'd)

กลุ่มอายุ (ปี) เพศ และเขตการปกครอง	สถานภาพสมรส Marital status							Age group (years), sex and area	
	รวม Total	โสด Single	เคยสมรส Ever-married				แยกกันอยู่ Separated		ไม่ทราบ Unknown
			รวม Total	สมรส Married	ม้าย Widowed	หย่า Divorced			
หญิง	3,118,233	1,123,366	1,994,867	1,587,217	268,630	67,559	71,462	Female	
13 - 14	77,322	76,766	556	556	-	-	-	13 - 14	
15 - 19	210,244	187,061	23,183	21,480	-	1,703	-	15 - 19	
20 - 24	301,574	216,390	85,185	80,146	1,106	1,338	2,594	20 - 24	
25 - 29	415,956	212,929	203,027	194,315	1,389	3,211	4,112	25 - 29	
30 - 34	402,648	136,573	266,075	241,762	6,635	5,559	12,120	30 - 34	
35 - 39	367,065	94,827	272,238	247,441	7,234	9,631	7,932	35 - 39	
40 - 44	323,063	70,629	252,434	220,664	12,792	8,916	10,063	40 - 44	
45 - 49	283,214	45,513	237,701	192,109	23,081	12,127	10,384	45 - 49	
50 - 54	220,920	33,710	187,211	146,599	26,882	6,489	7,240	50 - 54	
55 - 59	160,757	18,219	142,538	91,006	36,160	9,044	6,328	55 - 59	
60 - 64	112,461	11,592	100,869	61,424	29,779	3,400	6,267	60 - 64	
65 - 69	94,162	7,333	86,828	44,685	35,450	3,652	3,041	65 - 69	
70 - 74	66,871	3,974	62,897	25,512	35,073	1,296	1,016	70 - 74	
75 ปีขึ้นไป	81,976	7,851	74,125	19,520	53,048	1,191	365	75 and over	

ตารางที่ 2 จำนวนประชากรที่มีอายุตั้งแต่ 13 ปีขึ้นไป จำแนกสถานภาพสมรส กลุ่มอายุ เพศ และเขตการปกครอง กรุงเทพมหานคร (ต่อ)

Table 2 Number of population 13 years of age and over by marital status, age group, sex and area, Bangkok (Cont'd)

กลุ่มอายุ (ปี) เพศ และเขตการปกครอง	รวม Total	สถานภาพสมรส Marital status					รวม Total	โสด Single	เคยสมรส Ever-married				แยกกันอยู่ Separated	ไม่ทราบ Unknown	Age group (years), sex and area
		สมรส Married	ม้าย Widowed	หย่า Divorced	เคยสมรส Ever-married	ม้าย Widowed			แยกกันอยู่ Separated						
ในเขตเทศบาล	5,813,380	2,171,424	3,641,956	3,112,535	323,821	94,565	111,034	-	Municipal area						
13 - 14	156,355	154,741	1,614	-	-	-	-	-	13 - 14						
15 - 19	416,074	384,471	29,899	-	1,703	-	-	-	15 - 19						
20 - 24	571,126	432,648	132,216	1,106	2,072	3,084	-	-	20 - 24						
25 - 29	779,088	435,077	329,763	1,389	5,312	7,546	-	-	25 - 29						
30 - 34	757,136	285,052	439,951	9,280	8,045	14,808	-	-	30 - 34						
35 - 39	684,549	173,623	474,841	8,926	13,307	13,851	-	-	35 - 39						
40 - 44	598,388	115,519	482,870	17,315	14,825	18,418	-	-	40 - 44						
45 - 49	525,696	75,258	450,438	387,760	17,042	19,224	-	-	45 - 49						
50 - 54	408,688	44,179	364,509	313,520	8,855	8,908	-	-	50 - 54						
55 - 59	299,797	24,653	275,144	211,060	43,676	9,129	-	-	55 - 59						
60 - 64	205,772	19,681	186,092	138,832	5,392	8,444	-	-	60 - 64						
65 - 69	166,744	9,684	157,060	106,148	4,245	4,878	-	-	65 - 69						
70 - 74	112,597	6,139	106,458	59,899	1,296	2,379	-	-	70 - 74						
75 ปีขึ้นไป	131,370	10,698	120,672	54,721	1,191	365	-	-	75 and over						

ตารางที่ 3 จำนวนประชากรที่มีอายุตั้งแต่ 15 ปีขึ้นไป จำแนกตามระดับชั้นการศึกษาที่สำเร็จ เพศ และเขตการปกครอง กรุงเทพมหานคร

Table 3 Number of population 15 years of age and over by level of educational attainment, sex and area, Bangkok

ระดับชั้นการศึกษาที่สำเร็จ	ยอดรวม			ในเขตเทศบาล			นอกเขตเทศบาล			Level of educational attainment
	รวม		หญิง	รวม		หญิง	รวม		หญิง	
	ชาย	หญิง	ชาย	หญิง	ชาย	หญิง	ชาย	หญิง		
	Male	Female	Male	Female	Male	Female	Male	Female		
ยอดรวม	5,657,025	2,616,114	3,040,911	5,657,025	2,616,114	3,040,911	-	-	-	Total
ไม่มีการศึกษา	177,699	50,673	127,026	177,699	50,673	127,026	-	-	-	No education
มีการศึกษา	5,461,859	2,558,540	2,903,319	5,461,859	2,558,540	2,903,319	-	-	-	Educational
ต่ำกว่าประถมศึกษา	1,042,789	406,762	636,027	1,042,789	406,762	636,027	-	-	-	Less than elementary
ประถมศึกษา	844,975	421,339	423,636	844,975	421,339	423,636	-	-	-	Elementary
มัธยมศึกษาตอนต้น	888,731	469,518	419,213	888,731	469,518	419,213	-	-	-	Lower secondary
มัธยมศึกษาตอนปลาย	1,067,512	537,148	530,363	1,067,512	537,148	530,363	-	-	-	Upper secondary
- สายสามัญ	739,518	363,364	376,153	739,518	363,364	376,153	-	-	-	- General
- สายอาชีพ	327,994	173,784	154,210	327,994	173,784	154,210	-	-	-	- Vocational
ปวส./ปวท./อนุปริญญา	299,934	161,316	138,618	299,934	161,316	138,618	-	-	-	Lower diploma, Diploma
ปริญญาตรี	1,071,604	445,002	626,602	1,071,604	445,002	626,602	-	-	-	Bachelor degree
สูงกว่าปริญญาตรี	227,517	105,801	121,716	227,517	105,801	121,716	-	-	-	Upper Bachelor degree
การศึกษาอื่น ๆ	18,797	11,653	7,144	18,797	11,653	7,144	-	-	-	Others education
ไม่ทราบ	17,467	6,901	10,567	17,467	6,901	10,567	-	-	-	Unknown

ตารางที่ 4 จำนวนประชากรที่มีอายุตั้งแต่ 15 ปีขึ้นไป จำแนกตามกลุ่มอายุ อาชีพในรอบปีที่ผ่านมา เพศ และเขตการปกครอง กรุงเทพมหานคร

Table 4 Number of population 15 years of age and over by age group, last year occupation, sex and area, Bangkok

อาชีพ เพศ และเขตการปกครอง	รวม Total	กลุ่มอายุ (ปี) Age group (years)										อาชีพ, sex and area
		15 - 19	20 - 24	25 - 29	30 - 34	35 - 39	40 - 44	45 - 49	50 - 54	55 - 59	60 ปีขึ้นไป and over	
ยอดรวม	5,657,025	416,074	571,126	779,088	757,136	684,549	598,388	525,696	408,688	299,797	616,482	Total
ไม่ทำงาน	1,744,161	337,098	252,772	105,680	66,212	78,922	84,922	95,315	105,055	106,087	512,099	Didn't work
ทำงาน	3,912,864	78,976	318,355	673,408	690,924	605,627	513,466	430,381	303,633	193,710	104,383	Worked
ข้าราชการ	275,089	-	9,106	29,239	37,479	35,194	42,893	44,239	46,592	24,845	5,502	Government official
พนักงานรัฐวิสาหกิจ	95,160	-	3,040	10,816	8,983	14,296	11,730	23,965	9,863	12,049	419	Government enterprise
พนักงาน/ลูกจ้างเอกชน	2,303,897	63,667	263,369	527,968	466,021	350,062	259,610	178,472	109,349	59,784	25,595	Private employee
ค้าขาย/ประกอบธุรกิจส่วนตัว	1,210,214	14,877	38,667	103,434	176,453	201,890	192,096	178,699	135,941	95,626	72,531	Commerce/own account workers
เกษตรกร	2,916	-	390	-	-	-	1,164	384	643	-	336	Agriculturist
รับจ้างทั่วไป/กรรมกร	22,251	432	3,241	1,464	1,989	3,401	5,459	4,190	1,245	831	-	Labour
อาชีพอื่น ๆ	784	-	-	-	-	784	-	-	-	-	-	Others
ไม่ทราบอาชีพ	2,554	-	543	487	-	-	514	433	-	576	-	Unknown

ตารางที่ 4 จำนวนประชากรที่มีอายุตั้งแต่ 15 ปีขึ้นไป จำแนกตามกลุ่มอายุ อาชีพในรอบปีที่ผ่านมา เพศ และเขตการปกครอง กรุงเทพมหานคร (ต่อ)

Table 4 Number of population 15 years of age and over by age group, last year occupation, sex and area, Bangkok (Cont'd)

อาชีพ เพศ และเขตการปกครอง	รวม	กลุ่มอายุ (ปี) Age group (years)											Occupation, sex and area
		15 - 19	20 - 24	25 - 29	30 - 34	35 - 39	40 - 44	45 - 49	50 - 54	55 - 59	60 ปีขึ้นไป and over		
ชาย	2,616,114	205,829	269,552	363,132	354,488	317,484	275,325	242,481	187,768	139,041	261,013	Male	
ไม่ทำงาน	604,422	165,456	116,066	33,271	12,434	7,557	13,788	17,943	16,592	26,413	194,902	Didn't work	
ทำงาน	2,011,692	40,373	153,486	329,861	342,054	309,927	261,537	224,538	171,176	112,628	66,112	Worked	
ข้าราชการ	112,699	-	2,757	11,952	13,983	14,463	16,872	17,822	21,439	10,784	2,628	Government official	
พนักงานรัฐวิสาหกิจ	62,057	-	1,119	5,685	4,869	7,969	6,011	18,048	9,381	8,556	419	Government enterprise	
พนักงาน/ลูกจ้างเอกชน	1,153,542	32,804	128,384	255,784	227,981	166,952	131,855	93,244	62,707	38,157	15,673	Private employee	
ค้าขาย/ประกอบธุรกิจส่วนตัว	665,406	7,137	19,400	55,275	94,526	116,359	104,100	91,732	75,761	53,724	47,392	Commerce/own account workers	
เกษตรกร	1,787	-	390	-	-	-	371	384	643	-	-	Agriculturist	
รับจ้างทั่วไป/กรรมกร	13,894	432	1,436	1,164	694	3,401	1,814	2,876	1,245	831	-	Labour	
อาชีพอื่น ๆ	784	-	-	-	-	784	-	-	-	-	-	Others	
ไม่ทราบอาชีพ	1,524	-	-	-	-	-	514	433	-	576	-	Unknown	

ตารางที่ 4 จำนวนประชากรที่มีอายุตั้งแต่ 15 ปีขึ้นไป จำแนกตามกลุ่มอายุ อาชีพในรอบปีที่แล้ว เพศ และเขตการปกครอง กรุงเทพมหานคร (ต่อ)

Table 4 Number of population 15 years of age and over by age group, last year occupation, sex and area, Bangkok (Cont'd)

อาชีพ เพศ และเขตการปกครอง	กลุ่มอายุ (ปี) Age group (years)											รวม Total	60 ปีขึ้นไป and over	Occupation, sex and area
	15 - 19	20 - 24	25 - 29	30 - 34	35 - 39	40 - 44	45 - 49	50 - 54	55 - 59					
ในเขตเทศบาล	5,657,025	416,074	571,126	779,088	757,136	684,549	598,388	525,696	408,688	299,797	616,482	Municipal area		
ไม่ทำงาน	1,744,161	337,098	252,772	105,680	66,212	78,922	84,922	95,315	105,055	106,087	512,099	Didn't work		
ทำงาน	3,912,864	78,976	318,355	673,408	690,924	605,627	513,466	430,381	303,633	193,710	104,383	Worked		
ข้าราชการ	275,089	-	9,106	29,239	37,479	35,194	42,893	44,239	46,592	24,845	5,502	Government official		
พนักงานรัฐวิสาหกิจ	95,160	-	3,040	10,816	8,983	14,296	11,730	23,965	9,863	12,049	419	Government enterprise		
พนักงานลูกจ้างเอกชน	2,303,897	63,667	263,369	527,968	466,021	350,062	259,610	178,472	109,349	59,784	25,595	Private employee		
ค้าขาย/ประกอบธุรกิจส่วนตัว	1,210,214	14,877	38,667	103,434	176,453	201,890	192,096	178,699	135,941	95,626	72,531	Commerce/own account workers		
เกษตรกร	2,916		390			1,164	384	643			336	Agriculturist		
รับจ้างทั่วไป/กรรมกร	22,251	432	3,241	1,464	1,989	3,401	5,459	4,190	1,245	831	-	Labour		
อาชีพอื่น ๆ	784	-	-	-	-	784	-	-	-	-	-	Others		
ไม่ทราบอาชีพ	2,554	-	543	487	-	-	514	433	-	576	-	Unknown		

ตารางที่ 5 จำนวนผู้ที่มีงานทำอายุตั้งแต่ 15 ปีขึ้นไป จำนวนตามกลุ่มอายุ สถานภาพการทำงาน เพศ และเขตการปกครอง กรุงเทพมหานคร

Table 5 Number of employed persons aged 15 years of age and over by age group, work status, sex and area, Bangkok

สถานภาพการทำงาน เพศ และเขตการปกครอง	รวม Total	กลุ่มอายุ (ปี) Age group (years)											Work status sex and area
		15 - 19	20 - 24	25 - 29	30 - 34	35 - 39	40 - 44	45 - 49	50 - 54	55 - 59	60 ปีขึ้นไป and over		
ยอดรวม	3,912,864	78,976	318,355	673,408	690,924	605,627	513,466	430,381	303,633	193,710	104,383		Total
นายจ้าง	202,579	-	-	9,675	24,996	38,342	35,337	34,540	29,453	17,651	12,586		Employer
ประกอบธุรกิจส่วนตัวโดยไม่มีลูกจ้าง	702,464	4,595	16,995	49,402	92,743	120,313	120,027	106,525	83,428	60,648	47,787		Own account worker
ช่วยธุรกิจส่วนตัวโดยไม่ได้รับค่าจ้าง	301,074	10,281	20,192	43,965	57,678	42,950	34,501	36,118	24,736	18,158	12,495		Unpaid family worker
ลูกจ้างรัฐบาล	280,254	-	12,008	29,868	37,479	35,194	43,867	44,899	46,592	24,845	5,502		Government employee
ลูกจ้างรัฐวิสาหกิจ	95,514	-	3,040	11,170	8,983	14,296	11,730	23,965	9,863	12,049	419		Government enterprise employee
ลูกจ้างเอกชน	2,327,499	64,099	265,577	528,404	469,046	354,043	267,491	183,900	109,561	59,784	25,595		Private employee
การรวมกลุ่ม	-	-	-	-	-	-	-	-	-	-	-		Member of co operatives
ไม่ทราบ	3,480	-	543	925	-	489	514	433	-	576	-		Unknown
ชาย	2,011,692	40,373	153,486	329,861	342,054	309,927	261,537	224,538	171,176	112,628	66,112		Male
นายจ้าง	152,831	-	-	7,392	19,166	24,987	27,005	23,758	25,468	14,536	10,519		Employer
ประกอบธุรกิจส่วนตัวโดยไม่มีลูกจ้าง	409,774	2,356	9,339	27,961	55,130	75,574	67,201	57,202	47,989	35,487	31,534		Own account worker
ช่วยธุรกิจส่วนตัวโดยไม่ได้รับค่าจ้าง	102,651	4,781	9,969	19,922	19,378	16,096	8,596	10,117	3,923	4,532	5,339		Unpaid family worker
ลูกจ้างรัฐบาล	114,779	-	4,176	11,952	13,983	14,463	16,872	18,482	21,439	10,784	2,628		Government employee
ลูกจ้างรัฐวิสาหกิจ	62,411	-	1,119	6,039	4,869	7,969	6,011	18,048	9,381	8,556	419		Government enterprise employee
ลูกจ้างเอกชน	1,166,797	33,236	128,883	256,157	229,528	170,349	135,337	96,499	62,977	38,157	15,673		Private employee
การรวมกลุ่ม	-	-	-	-	-	-	-	-	-	-	-		Member of co operatives
ไม่ทราบ	2,450	-	-	438	-	489	514	433	-	576	-		Unknown

ตารางที่ 5 จำนวนผู้ที่มีงานทำอายุตั้งแต่ 15 ปีขึ้นไป จำแนกตามกลุ่มอายุ สถานภาพการทำงาน เพศ และเขตการปกครอง กรุงเทพมหานคร

Table 5 Number of employed persons aged 15 years of age and over by age group, work status, sex and area, Bangkok

สถานภาพการทำงาน เพศ และเขตการปกครอง	รวม	กลุ่มอายุ (ปี) Age group (years)										Work status sex and area
		15 - 19	20 - 24	25 - 29	30 - 34	35 - 39	40 - 44	45 - 49	50 - 54	55 - 59	60 ปีขึ้นไป and over	
หญิง	1,901,172	38,603	164,869	343,547	348,870	295,701	251,930	205,843	132,457	81,083	38,272	Female
นายจ้าง	49,748	-	-	2,284	5,830	13,355	8,331	10,782	3,985	3,115	2,067	Employer
ประกอบธุรกิจส่วนตัวโดยไม่มีลูกจ้าง	292,690	2,239	7,656	21,441	37,613	44,739	52,826	49,324	35,439	25,161	16,252	Own account worker
ช่วยธุรกิจส่วนตัวโดยไม่ได้รับค่าจ้าง	198,423	5,501	10,223	24,043	38,300	26,854	25,905	26,001	20,813	13,626	7,157	Unpaid family worker
ลูกจ้างรัฐบาล	165,475	-	7,831	17,915	23,496	20,732	26,994	26,417	25,154	14,062	2,875	Government employee
ลูกจ้างรัฐวิสาหกิจ	33,103	-	1,921	5,130	4,114	6,327	5,719	5,917	482	3,492	-	Government enterprise employee
ลูกจ้างเอกชน	1,160,702	30,863	136,694	272,247	239,518	183,693	132,154	87,401	46,584	21,627	9,922	Private employee
การรวมกลุ่ม	-	-	-	-	-	-	-	-	-	-	-	Member of co operatives
ไม่ทราบ	1,030	-	543	487	-	-	-	-	-	-	-	Unknown
ในเขตเทศบาล	3,912,864	78,976	318,355	673,408	690,924	605,627	513,466	430,381	303,633	193,710	104,383	Municipal area
นายจ้าง	202,579	-	-	9,675	24,996	38,342	35,337	34,540	29,453	17,651	12,586	Employer
ประกอบธุรกิจส่วนตัวโดยไม่มีลูกจ้าง	702,464	4,595	16,995	49,402	92,743	120,313	120,027	106,525	83,428	60,648	47,787	Own account worker
ช่วยธุรกิจส่วนตัวโดยไม่ได้รับค่าจ้าง	301,074	10,281	20,192	43,965	57,678	42,950	34,501	36,118	24,736	18,158	12,495	Unpaid family worker
ลูกจ้างรัฐบาล	280,254	-	12,008	29,868	37,479	35,194	43,867	44,899	46,592	24,845	5,502	Government employee
ลูกจ้างรัฐวิสาหกิจ	95,514	-	3,040	11,170	8,983	14,296	11,730	23,965	9,863	12,049	419	Government enterprise employee
ลูกจ้างเอกชน	2,327,499	64,099	265,577	528,404	469,046	354,043	267,491	183,900	109,561	59,784	25,595	Private employee
การรวมกลุ่ม	-	-	-	-	-	-	-	-	-	-	-	Member of co operatives
ไม่ทราบ	3,480	-	543	925	-	489	514	433	-	576	-	Unknown

ตารางที่ 7 จำนวนสตรีสมรสที่มีอายุ 15-49 ปี จำแนกตามกลุ่มอายุ การไปรับบริการตรวจร่างกายและคำปรึกษาก่อนแต่งงาน และเขตการปกครอง กรุงเทพมหานคร

Table 7 Number of married women aged 15-49 years by age group, before marriage ever received of body checkup and area, Bangkok

การไปรับบริการตรวจร่างกาย/ คำปรึกษาก่อนแต่งงาน และเขตการปกครอง	รวม Total	กลุ่มอายุของสตรีสมรส (ปี) Age group of married women (years)							Before marriage ever received of body checkup and area
		15 - 19	20 - 24	25 - 29	30 - 34	35 - 39	40 - 44	45 - 49	
ยอดรวม									Total
การไปรับข้อมูลและคำปรึกษา	1,197,916	21,480	80,146	194,315	241,762	247,441	220,664	192,109	Received
เคยไป	265,566	556	12,669	38,673	52,144	61,139	53,166	47,219	Ever
ทั้งคู่	238,781	556	11,466	33,772	42,305	56,696	51,081	42,905	Both
เฉพาะภรรยา	23,997	-	792	3,768	9,839	3,843	2,085	3,670	Wife
เฉพาะสามี	2,788	-	412	1,133	-	600	-	644	Husband
ไม่เคย	930,491	20,924	67,477	155,642	189,617	184,993	167,497	144,340	Never
ไม่ทราบ	1,858	-	-	-	-	1,309	-	550	Unknown
การตรวจร่างกาย	1,197,916	21,480	80,146	194,315	241,762	247,441	220,664	192,109	Body checkup
เคยไป	295,029	1,125	14,041	44,793	57,299	70,850	58,160	48,761	Ever
ทั้งคู่	260,000	1,125	12,051	39,582	47,921	61,006	54,000	44,315	Both
เฉพาะภรรยา	32,328	-	1,579	4,706	9,377	8,703	4,160	3,803	Wife
เฉพาะสามี	2,701	-	412	505	-	1,141	-	644	Husband
ไม่เคย	901,028	20,355	66,104	149,522	184,463	175,282	162,504	142,798	Never
ไม่ทราบ	1,858	-	-	-	-	1,309	-	550	Unknown
การตรวจเลือด	1,197,916	21,480	80,146	194,315	241,762	247,441	220,664	192,109	Blood test
เคยไป	310,990	1,534	14,807	47,604	62,271	72,834	61,517	50,423	Ever
ทั้งคู่	275,671	965	12,051	41,943	52,135	65,568	57,443	45,565	Both
เฉพาะภรรยา	31,862	569	1,888	5,157	10,135	6,666	3,232	4,214	Wife
เฉพาะสามี	3,458	-	868	505	-	600	841	644	Husband
ไม่เคย	885,067	19,946	65,339	146,711	179,491	173,298	159,147	141,136	Never
ไม่ทราบ	1,858	-	-	-	-	1,309	-	550	Unknown

ตารางที่ 7 จำนวนสตรีสมรสที่มีอายุ 15-49 ปี จำนวนตามกลุ่มอายุ การไปรับบริการตรวจร่างกายและคำปรึกษาก่อนแต่งงาน และเขตการปกครอง กรุงเทพมหานคร (ต่อ)

Table 7 Number of married women aged 15-49 years by age group, before marriage ever received of body checkup and area, Bangkok (Cont'd)

การไปรับบริการตรวจร่างกาย/ คำปรึกษาก่อนแต่งงาน และเขตการปกครอง	รวม Total	กลุ่มอายุของสตรีสมรส (ปี) Age group of married women (years)							Before marriage ever received of body checkup and area
		15 - 19	20 - 24	25 - 29	30 - 34	35 - 39	40 - 44	45 - 49	
ในเขตเทศบาล Municipal area									
การไปรับข้อมูลและคำปรึกษา	1,197,916	21,480	80,146	194,315	241,762	247,441	220,664	192,109	Received
เคยไป	265,566	556	12,669	38,673	52,144	61,139	53,166	47,219	Ever
ทั้งคู่	238,781	556	11,466	33,772	42,305	56,696	51,081	42,905	Both
เฉพาะภรรยา	23,997	-	792	3,768	9,839	3,843	2,085	3,670	Wife
เฉพาะสามี	2,788	-	412	1,133	-	600	-	644	Husband
ไม่เคย	930,491	20,924	67,477	155,642	189,617	184,993	167,497	144,340	Never
ไม่ทราบ	1,858	-	-	-	-	1,309	-	550	Unknown
การตรวจร่างกาย	1,197,916	21,480	80,146	194,315	241,762	247,441	220,664	192,109	Body checkup
เคยไป	295,029	1,125	14,041	44,793	57,299	70,850	58,160	48,761	Ever
ทั้งคู่	260,000	1,125	12,051	39,582	47,921	61,006	54,000	44,315	Both
เฉพาะภรรยา	32,328	-	1,579	4,706	9,377	8,703	4,160	3,803	Wife
เฉพาะสามี	2,701	-	412	505	-	1,141	-	644	Husband
ไม่เคย	901,028	20,355	66,104	149,522	184,463	175,282	162,504	142,798	Never
ไม่ทราบ	1,858	-	-	-	-	1,309	-	550	Unknown
การตรวจเลือด	1,197,916	21,480	80,146	194,315	241,762	247,441	220,664	192,109	Blood test
เคยไป	310,990	1,534	14,807	47,604	62,271	72,834	61,517	50,423	Ever
ทั้งคู่	275,671	965	12,051	41,943	52,135	65,568	57,443	45,565	Both
เฉพาะภรรยา	31,862	569	1,888	5,157	10,135	6,666	3,232	4,214	Wife
เฉพาะสามี	3,458	-	868	505	-	600	841	644	Husband
ไม่เคย	885,067	19,946	65,339	146,711	179,491	173,298	159,147	141,136	Never
ไม่ทราบ	1,858	-	-	-	-	1,309	-	550	Unknown

ตารางที่ 8 จำนวนสตรีสมรสอายุ 15-49 ปี จำแนกตามกลุ่มอายุ การคุมกำเนิด วิธีการคุมกำเนิด และเขตการปกครอง กรุงเทพมหานคร

Table 8 Number of married women aged 15-49 years by age group, contraception, contraceptive method and area, Bangkok

การคุมกำเนิด วิธีการคุมกำเนิด และเขตการปกครอง	รวม Total	กลุ่มอายุของสตรีสมรส (ปี) Age group of married women (years)					Contraception, contraceptive method and area		
		15 - 19	20 - 24	25 - 29	30 - 34	35 - 39		40 - 44	45 - 49
ยอดรวม							Total		
การคุมกำเนิด	1,197,916	21,480	80,146	194,315	241,762	247,441	220,664	192,109	Contraception
ไม่คุมกำเนิด	224,449	2,779	12,520	24,377	40,200	44,171	48,697	51,704	Non contraception
คุมกำเนิด	973,467	18,701	67,626	169,938	201,562	203,269	171,966	140,405	Contraception
วิธีการคุมกำเนิด									Contraceptive method
ยาเม็ดคุมกำเนิด	583,116	15,388	60,139	135,334	148,230	118,845	70,517	34,664	Oral pills
ยาฉีด	75,420	2,670	3,897	11,956	14,088	19,807	13,696	9,307	Injection
ยาฝังคุมกำเนิด	4,131	-	-	1,155	1,106	1,413	-	458	Norplant
ห่วงอนามัย	10,109	-	534	1,753	948	2,865	2,826	1,183	IUD
ถุงยางอนามัย	26,232	642	513	8,204	6,548	5,666	1,708	2,951	Condom
ทำหมันหญิง	238,277	-	1,436	9,469	27,990	47,870	77,397	74,116	Female sterilization
ทำหมันชาย	15,181	-	-	-	-	621	914	13,646	Male sterilization
นับระยะปลอดภัย	15,193	-	1,107	2,069	482	5,649	2,807	3,078	Safe period
อื่นๆ	5,375	-	-	-	2,169	533	2,102	570	Others
ไม่ทราบวิธีการคุมกำเนิด	432	-	-	-	-	-	-	432	Unknown method

ตารางที่ 8 จำนวนสตรีสมรสอายุ 15-49 ปี จำแนกตามกลุ่มอายุ การคุมกำเนิด วิธีการคุมกำเนิด และเขตการปกครอง กรุงเทพมหานคร (ต่อ)

Table 8 Number of married women aged 15-49 years by age group, contraception, contraceptive method and area, Bangkok (Cont'd)

การคุมกำเนิด วิธีการคุมกำเนิด และเขตการปกครอง	รวม Total	กลุ่มอายุของสตรีสมรส (ปี) Age group of married women (years)							Contraception, contraceptive method and area
		15 - 19	20 - 24	25 - 29	30 - 34	35 - 39	40 - 44	45 - 49	
ในเขตเทศบาล Municipal area									
การคุมกำเนิด	1,197,916	21,480	80,146	194,315	241,762	247,441	220,664	192,109	Contraception
ไม่คุมกำเนิด	224,449	2,779	12,520	24,377	40,200	44,171	48,697	51,704	Non contraception
คุมกำเนิด	973,467	18,701	67,626	169,938	201,562	203,269	171,966	140,405	Contraception
วิธีการคุมกำเนิด Contraceptive method									
ยาเม็ดคุมกำเนิด	583,116	15,388	60,139	135,334	148,230	118,845	70,517	34,664	Oral pills
ยาฉีด	75,420	2,670	3,897	11,956	14,088	19,807	13,696	9,307	Injection
ยาฝังคุมกำเนิด	4,131	-	-	1,155	1,106	1,413	-	458	Norplant
ห่วงอนามัย	10,109	-	534	1,753	948	2,865	2,826	1,183	IUD
ถุงยางอนามัย	26,232	642	513	8,204	6,548	5,666	1,708	2,951	Condom
ทำหมันหญิง	238,277	-	1,436	9,469	27,990	47,870	77,397	74,116	Female sterilization
ทำหมันชาย	15,181	-	-	-	-	621	914	13,646	Male sterilization
นบระยะปลอดภัย	15,193	-	1,107	2,069	482	5,649	2,807	3,078	Safe period
อื่นๆ	5,375	-	-	-	2,169	533	2,102	570	Others
ไม่ทราบวิธีการคุมกำเนิด	432	-	-	-	-	-	-	432	Unknown method

ตารางที่ 9 จำนวนสตรีสมรสที่มีอายุ 15-49 ปี จำแนกตามวิธีการคุมกำเนิด สถานที่ให้บริการคุมกำเนิด และเขตการปกครอง กรุงเทพมหานคร
 Table 9 Number of married women aged 15-49 years by contraceptive method, place of receiving contraception service and area, Bangkok

สถานที่ให้บริการคุมกำเนิด และเขตการปกครอง	รวม Total	วิธีการคุมกำเนิด Contraceptive method										Place of receiving contraception service and area
		ยาเม็ด Oral pills	ยาฉีด Injection	ยาฝังคุมกำเนิด Norplant	ห่วงอนามัย IUD	ถุงยางอนามัย Condom	sterilization				ไม่ทราบ Unknown	
							หมั้นหญิง Female	หมั้นชาย Male	นับระยะปลอดภัย Count period	อื่นๆ Others		
ยอดรวม	973,467	583,116	75,420	4,131	10,109	26,232	238,277	15,181	15,193	5,375	432	Total
โรงพยาบาลของรัฐ	227,178	12,332	17,284	2,626	5,683	513	177,121	9,649	-	1,968	-	Government Hospital
สถานีนานามัย	44,311	22,222	19,244	506	566	-	1,303	469	-	-	-	Government health office
หน่วยแพทย์เคลื่อนที่	255	255	-	-	-	-	-	-	-	-	-	Mobile clinic
อาสาสมัครสาธารณสุข	8,959	8,071	887	-	-	-	-	-	-	-	-	Health volunteer
โรงพยาบาลเอกชน/คลินิกเอกชน	118,950	11,691	35,697	672	3,860	2,114	59,852	5,063	-	-	-	Private hospital or clinic
ร้านขายยา	511,611	494,594	2,308	327	-	14,382	-	-	-	-	-	Pharmacy
ร้านค้า	42,413	33,190	-	-	-	9,223	-	-	-	-	-	Shop
อื่นๆ	19,360	760	-	-	-	-	-	-	15,193	3,407	-	Others
ไม่ทราบ	432	-	-	-	-	-	-	-	-	-	432	Unknown

ตารางที่ 9 จำนวนสตรีสมรสที่มีอายุ 15-49 ปี จำแนกตามวิธีการคุมกำเนิด สถานที่ให้บริการคุมกำเนิด และเขตการปกครอง กรุงเทพมหานคร (ต่อ)

Table 9 Number of married women aged 15-49 years by contraceptive method, place of receiving contraception service and area, Bangkok (Cont'd)

สถานที่ให้บริการคุมกำเนิด และเขตการปกครอง	รวม Total	วิธีการคุมกำเนิด Contraceptive method										Place of receiving contraception service and area
		ยาเม็ด Oral pills	ยาฉีด Injection	ยาฝังคุมกำเนิด Norplant	ห่วงอนามัย IUD	ถุงยางอนามัย Condom	หมั้นหญิง Female sterilization	หมั้นชาย Male sterilization	นับระยะปลอดภัย Count period	อื่น ๆ Others	ไม่ทราบ Unknown	
ในเขตเทศบาล	973,467	583,116	75,420	4,131	10,109	26,232	238,277	15,181	15,193	5,375	432	Municipal area
โรงพยาบาลของรัฐ	227,178	12,332	17,284	2,626	5,683	513	177,121	9,649	-	1,968	-	Government Hospital
สถานอนามัย	44,311	22,222	19,244	506	566	-	1,303	469	-	-	-	Government health office
หน่วยแพทย์เคลื่อนที่	255	255	-	-	-	-	-	-	-	-	-	Mobile clinic
อาสาสมัครสาธารณสุข	8,959	8,071	887	-	-	-	-	-	-	-	-	Health volunteer
โรงพยาบาลเอกชน/คลินิกเอกชน	118,950	11,691	35,697	672	3,860	2,114	59,852	5,063	-	-	-	Private hospital or clinic
ร้านขายยา	511,611	494,594	2,308	327	-	14,382	-	-	-	-	-	Pharmacy
ร้านค้า	42,413	33,190	-	-	-	9,223	-	-	-	-	-	Shop
อื่นๆ	19,360	760	-	-	-	-	-	-	15,193	3,407	-	Others
ไม่ทราบ	432	-	-	-	-	-	-	-	-	-	432	Unknown

ตารางที่ 10 จำนวนสตรีสมรสที่มีอายุ 15-49 ปี จำนวนตามกลุ่มอายุ เหตุผลที่ไม่คุมกำเนิด การเข้ารับคำปรึกษาและการตรวจจากบุคลากรสาธารณสุขเกี่ยวกับการมีบุตรยาก และเขตการปกครอง กรุงเทพมหานคร

Table 10 Number of married women aged 15-49 years by age group, reason for not practicing contraception, ever received consult/check from personal of public health childbearing difficult and area, Bangkok

เหตุผลที่ไม่คุมกำเนิด การเข้ารับคำปรึกษา/ การตรวจเกี่ยวกับกรมมีบุตรยาก และเขตการปกครอง	รวม Total	กลุ่มอายุของสตรีสมรส (ปี) Age group of married women (years)						Reason for not practicing contraception, ever received consult/check and area	
		15 - 19	20 - 24	25 - 29	30 - 34	35 - 39	40 - 44		45 - 49
ยอดรวม								Total	
เหตุผลที่ไม่คุมกำเนิด	224,449	2,779	12,520	24,377	40,200	44,171	48,697	51,704	Reason for not practicing contraception
ต้องการมีบุตรเพิ่ม	98,199	-	5,060	12,232	24,232	24,797	20,406	11,473	Want more children
กลัวอันตรายต่อสุขภาพ	16,792	-	-	2,507	-	3,579	3,933	6,773	Afraid of being harmful to the health
สามีไม่ให้ความ	17,203	-	2,103	3,160	2,525	1,512	1,900	6,003	Husband did not approve
การเข้าถึงบริการทำได้ยาก	841	-	-	-	-	-	841	-	Service accessibility
ยาราคาแพง	544	-	-	-	-	-	544	-	Too expensive
กำลังตั้งครรภ์	17,149	1,019	3,025	4,017	6,285	2,283	520	-	To be pregnant
อื่นๆ	73,720	1,760	2,332	2,461	7,158	12,000	20,553	27,456	Others
ไม่ทราบ	-	-	-	-	-	-	-	-	Unknown
การเข้ารับคำปรึกษา^{1/}	203,161	1,980	11,033	20,447	36,705	39,807	46,466	46,722	Ever received consult/ check from personal
เคย	66,367	994	739	1,559	14,021	16,980	19,305	12,769	Ever
ไม่เคย	133,208	987	9,803	17,618	22,024	21,663	27,160	33,953	Never
ไม่ทราบ	3,586	-	492	1,269	660	1,165	-	-	Unknown

ตารางที่ 10 จำนวนสตรีสมรสที่มีอายุ 15-49 ปี จำแนกตามกลุ่มอายุ เหตุผลที่ไม่คุมกำเนิด การเข้ารับคำปรึกษา การตรวจสุขภาพและการตรวจจากบุคคลากรสาธารณสุขเกี่ยวกับการมีบุตรยาก และเขตการปกครอง กรุงเทพมหานคร (ต่อ)

Table 10 Number of married women aged 15-49 years by age group, reason for not practicing contraception, ever received consult/check from personal of public health childbearing difficult and area, Bangkok (Cont'd)

เหตุผลที่ไม่คุมกำเนิด การเข้ารับคำปรึกษา/ การตรวจเกี่ยวกับกรมมีบุตรยาก และเขตการปกครอง	รวม Total	กลุ่มอายุของสตรีสมรส (ปี) Age group of married women (years)							Reason for not practicing contraception, ever received consult/check and area
		15 - 19	20 - 24	25 - 29	30 - 34	35 - 39	40 - 44	45 - 49	
ในเขตเทศบาล									
เหตุผลที่ไม่คุมกำเนิด	224,449	2,779	12,520	24,377	40,200	44,171	48,697	51,704	Reason for not practicing contraception
ต้องการมีบุตรเพิ่ม	98,199	-	5,060	12,232	24,232	24,797	20,406	11,473	Want more children
กลัวอันตรายต่อสุขภาพ	16,792	-	-	2,507	-	3,579	3,933	6,773	Afraid of being harmful to the health
สามีไม่ให้คุม	17,203	-	2,103	3,160	2,525	1,512	1,900	6,003	Husband did not approve
การเข้าถึงบริการทำได้ยาก	841	-	-	-	-	-	841	-	Service accessibility
ยาราคาแพง	544	-	-	-	-	-	544	-	Too expensive
กำลังตั้งครรภ์	17,149	1,019	3,025	4,017	6,285	2,283	520	-	To be pregnant
อื่นๆ	73,720	1,760	2,332	2,461	7,158	12,000	20,553	27,456	Others
ไม่ทราบ	-	-	-	-	-	-	-	-	Unknown
การเข้ารับคำปรึกษา^{1/}	203,161	1,980	11,033	20,447	36,705	39,807	46,466	46,722	Ever received consult/
การตรวจเกี่ยวกับการมีบุตรยาก									check from personal
เคย	66,367	994	739	1,559	14,021	16,980	19,305	12,769	Ever
ไม่เคย	133,208	987	9,803	17,618	22,024	21,663	27,160	33,953	Never
ไม่ทราบ	3,586	-	492	1,269	660	1,165	-	-	Unknown

1/ ถามเฉพาะสตรีสมรสที่ไม่คุมกำเนิด และไม่มีบุตรในระยะ 2 ปี แต่ยังมีเพศสัมพันธ์กับคู่สมรส

1/ ask only married women not practicing contraception and not children for 2 years but sexual intercourse

ตารางที่ 11 จำนวนสตรีสมรสที่มีอายุ 15-49 ปี จำแนกตามกลุ่มอายุ การมีส่วนร่วมในครอบครัวและความพึงพอใจในชีวิตคู่ของสตรีสมรสและสามี และเขตการปกครอง กรุงเทพมหานคร (ต่อ)

Table 11 Number of married women aged 15-49 years by age group, participation of family, satisfy of family life and area, Bangkok (Cont'd)

การมีส่วนร่วมในครอบครัว ความพึงพอใจในชีวิตคู่ ของสตรีสมรสและสามี และเขตการปกครอง	รวม Total	กลุ่มอายุของสตรีสมรส (ปี) Age group of married women (years)						Participation of family, satisfy of family life and area	
		15 - 19	20 - 24	25 - 29	30 - 34	35 - 39	40 - 44		45 - 49
ความพึงพอใจในชีวิตคู่	1,197,916	21,480	80,146	194,315	241,762	247,441	220,664	192,109	Satisfy of family life
พอใจทั้งคู่	1,125,267	19,415	73,433	185,242	229,736	233,897	205,801	177,744	Both satisfy
พอใจคนเดียวคนหนึ่ง	2,979	-	-	-	-	935	854	1,191	Any satisfy
ไม่พอใจทั้งคู่	9,408	1,208	849	405	2,489	2,359	1,105	993	Not satisfy
เฉย ๆ	56,166	449	5,864	8,065	9,538	10,250	12,427	9,575	To be still
อื่น ๆ	4,095	408	-	604	-	-	476	2,607	Others

ตารางที่ 11 จำนวนสตรีสมรสที่มีอายุ 15-49 ปี จำแนกตามกลุ่มอายุ การมีส่วนร่วมในครอบครัวและความพึงพอใจในชีวิตคู่ของสตรีสมรสและสามี และเขตการปกครอง กรุงเทพมหานคร (ต่อ)

Table 11 Number of married women aged 15-49 years by age group, participation of family, satisfy of family life and area, Bangkok (Cont'd)

การมีส่วนร่วมในครอบครัว ความพึงพอใจในชีวิตคู่ ของสตรีสมรสและสามี และเขตการปกครอง	รวม Total	กลุ่มอายุของสตรีสมรส (ปี) Age group of married women (years)						Participation of family, satisfy of family life and area	
		15 - 19	20 - 24	25 - 29	30 - 34	35 - 39	40 - 44		45 - 49
ความพึงพอใจในชีวิตคู่	1,197,916	21,480	80,146	194,315	241,762	247,441	220,664	192,109	Satisfy of family life
พอใจทั้งคู่	1,125,267	19,415	73,433	185,242	229,736	233,897	205,801	177,744	Both satisfy
พอใจคนเดียวคนหนึ่ง	2,979	-	-	-	-	935	854	1,191	Any satisfy
ไม่พอใจทั้งคู่	9,408	1,208	849	405	2,489	2,359	1,105	993	Not satisfy
เฉย ๆ	56,166	449	5,864	8,065	9,538	10,250	12,427	9,575	To be still
อื่น ๆ	4,095	408	-	604	-	-	476	2,607	Others

1/ غامเฉพาะผู้ที่มีบุตรมากกว่า 1 คน

1/ Answer son morethan 1 persons

ตารางที่ 13 จำนวนสตรีที่เคยสมรสที่มีอายุ 15-49 ปี จำแนกตามกลุ่มอายุ จำนวนบุตรเกิดรอด และเขตการปกครอง กรุงเทพมหานคร

Table 13 Number of ever-married women aged 15-49 years by age group, number of children ever-born and area, Bangkok

กลุ่มอายุของสตรี เคยสมรส (ปี) และเขตการปกครอง	จำนวนบุตรเกิดรอด												Age group of ever married women (years) and area		
	Number of children ever-born														
	รวม Total	0	1	2	3	4	5	6	7	8	9	10		11	12
ยอดรวม	1,339,843	288,020	465,530	437,847	107,712	31,365	7,632	246	423	1,069	-	-	-	-	Total
15 - 19	23,183	14,211	7,499	1,474	-	-	-	-	-	-	-	-	-	-	15 - 19
20 - 24	85,185	43,429	36,731	4,528	496	-	-	-	-	-	-	-	-	-	20 - 24
25 - 29	203,027	75,039	88,090	36,891	1,421	1,587	-	-	-	-	-	-	-	-	25 - 29
30 - 34	266,075	64,846	117,007	64,851	16,341	1,612	1,418	-	-	-	-	-	-	-	30 - 34
35 - 39	272,238	42,599	92,968	107,424	22,294	6,532	421	-	-	-	-	-	-	-	35 - 39
40 - 44	252,434	27,013	69,555	113,466	29,802	10,053	1,444	246	423	433	-	-	-	-	40 - 44
45 - 49	237,701	20,884	53,681	109,213	37,358	11,580	4,348	-	-	636	-	-	-	-	45 - 49
ในเขตเทศบาล	1,339,843	288,020	465,530	437,847	107,712	31,365	7,632	246	423	1,069	-	-	-	-	Municipal area
15 - 19	23,183	14,211	7,499	1,474	-	-	-	-	-	-	-	-	-	-	15 - 19
20 - 24	85,185	43,429	36,731	4,528	496	-	-	-	-	-	-	-	-	-	20 - 24
25 - 29	203,027	75,039	88,090	36,891	1,421	1,587	-	-	-	-	-	-	-	-	25 - 29
30 - 34	266,075	64,846	117,007	64,851	16,341	1,612	1,418	-	-	-	-	-	-	-	30 - 34
35 - 39	272,238	42,599	92,968	107,424	22,294	6,532	421	-	-	-	-	-	-	-	35 - 39
40 - 44	252,434	27,013	69,555	113,466	29,802	10,053	1,444	246	423	433	-	-	-	-	40 - 44
45 - 49	237,701	20,884	53,681	109,213	37,358	11,580	4,348	-	-	636	-	-	-	-	45 - 49

ตารางที่ 14 จำนวนสตรีเคยสมรสที่มีอายุ 15-49 ปี จำแนกตามกลุ่มอายุ อายุเมื่อแรกสมรส และเขตการปกครอง กรุงเทพมหานคร

Table 14 Number of ever-married women aged 15-49 years by age group, age at first marriage and area, Bangkok

อายุเมื่อแรกสมรส และเขตการปกครอง	กลุ่มอายุของสตรีเคยสมรส (ปี) Age group of ever-married women (years)								Age at first marriage and area
	รวม Total	15 - 19	20 - 24	25 - 29	30 - 34	35 - 39	40 - 44	45 - 49	
ยอดรวม	1,339,843	23,183	85,185	203,027	266,075	272,238	252,434	237,701	Total
น้อยกว่า 15 ปี	7,370	865	996	2,233	473	756	1,109	940	Less than 15
15 - 19	317,985	22,319	45,654	34,474	65,376	57,593	48,286	44,284	15 - 19
20 - 24	505,840	-	38,534	113,319	84,513	91,902	83,358	94,213	20 - 24
25 - 29	367,153	-	-	53,002	100,799	70,551	80,112	62,689	25 - 29
30 - 34	117,832	-	-	-	14,914	46,339	28,745	27,834	30 - 34
35 ปีขึ้นไป	23,664	-	-	-	-	5,098	10,824	7,741	35 and over
ในเขตเทศบาล	1,339,843	23,183	85,185	203,027	266,075	272,238	252,434	237,701	Municipal area
น้อยกว่า 15 ปี	7,370	865	996	2,233	473	756	1,109	940	Less than 15
15 - 19	317,985	22,319	45,654	34,474	65,376	57,593	48,286	44,284	15 - 19
20 - 24	505,840	-	38,534	113,319	84,513	91,902	83,358	94,213	20 - 24
25 - 29	367,153	-	-	53,002	100,799	70,551	80,112	62,689	25 - 29
30 - 34	117,832	-	-	-	14,914	46,339	28,745	27,834	30 - 34
35 ปีขึ้นไป	23,664	-	-	-	-	5,098	10,824	7,741	35 and over

ตารางที่ 16 จำนวนสตรีเคยสมรสที่มีอายุ 15-49 ปี จำแนกตามกลุ่มอายุ อายุเมื่อคลอดบุตรคนแรก และเขตการปกครอง กรุงเทพมหานคร

Table 16 Number of ever-married women aged 15-49 years by age group, age at first birth and area, Bangkok

อายุเมื่อคลอดบุตรคนแรก และเขตการปกครอง	รวม Total	กลุ่มอายุของสตรีเคยสมรส (ปี) Age group of ever - married women (years)							Age at first birth and area
		15 - 19	20 - 24	25 - 29	30 - 34	35 - 39	40 - 44	45 - 49	
ยอดรวม	1,051,823	8,973	41,755	127,989	201,230	229,639	225,421	216,817	Total
น้อยกว่า 15 ปี	3,823	670	403	-	979	-	749	1,023	Less than 15
15 - 19	157,305	8,303	16,055	20,791	41,382	30,365	18,960	21,449	15 - 19
20 - 24	397,040	-	25,297	72,986	67,729	69,948	79,721	81,359	20 - 24
25 - 29	314,741	-	-	34,211	64,203	75,350	73,981	66,996	25 - 29
30 - 34	138,508	-	-	-	26,938	40,847	36,046	34,677	30 - 34
35 ปีขึ้นไป	40,405	-	-	-	-	13,129	15,964	11,313	35 and over
ในเขตเทศบาล	1,051,823	8,973	41,755	127,989	201,230	229,639	225,421	216,817	Municipal area
น้อยกว่า 15 ปี	3,823	670	403	-	979	-	749	1,023	Less than 15
15 - 19	157,305	8,303	16,055	20,791	41,382	30,365	18,960	21,449	15 - 19
20 - 24	397,040	-	25,297	72,986	67,729	69,948	79,721	81,359	20 - 24
25 - 29	314,741	-	-	34,211	64,203	75,350	73,981	66,996	25 - 29
30 - 34	138,508	-	-	-	26,938	40,847	36,046	34,677	30 - 34
35 ปีขึ้นไป	40,405	-	-	-	-	13,129	15,964	11,313	35 and over

ตารางที่ 19 จำนวนสตรีเคยสมรสอายุ 15-49 ปี ที่มีบุตรคนสุดท้ายก่อนอายุต่ำกว่า 1 ปี จำแนกตามกลุ่มอายุ และการตรวจครรภ์ กรุงเทพมหานคร

Table 19 Number of ever-married women aged 15-49 years who have youngest child aged lower 1 year by age group and pregnancy check, Bangkok

การตรวจครรภ์	กลุ่มอายุของสตรีเคยสมรส (ปี) Age group of ever-married women (years)							Pregnancy check	
	รวม Total	15 - 19	20 - 24	25 - 29	30 - 34	35 - 39	40 - 44		45 - 49
ยอดรวม									Total
เดือนที่ 1-6	48,334	4,869	9,833	11,955	12,699	6,420	1,731	526	1 - 6 month
ไปทุกครั้ง	45,814	4,106	9,150	12,020	11,861	6,420	1,731	526	Always
ไปบางครั้ง	2,135	764	299	235	837	-	-	-	Sometime
ไม่เคยไป	385	-	385	-	-	-	-	-	No
เดือนที่ 7	48,334	4,869	9,833	11,955	12,699	6,420	1,731	526	7 month
ไปทุกครั้ง	46,575	4,446	9,335	11,955	11,861	6,420	1,731	526	Always
ไปบางครั้ง	1,260	420	-	-	837	-	-	-	Sometime
ไม่ได้ไป	499	-	499	-	-	-	-	-	No
เดือนที่ 8	48,334	4,869	9,833	11,955	12,699	6,420	1,731	526	8 month
ไปทุกครั้ง	47,835	4,869	9,335	11,955	12,699	6,420	1,731	526	Always
ไปบางครั้ง	-	-	-	-	-	-	-	-	Sometime
ไม่ได้ไป	499	-	499	-	-	-	-	-	No
เดือนที่ 9	48,334	4,869	9,833	11,955	12,699	6,420	1,731	526	9 month
ไปทุกครั้ง	46,302	4,869	8,954	11,102	12,699	6,420	1,731	526	Always
ไปบางครั้ง	-	-	-	-	-	-	-	-	Sometime
ไม่ได้ไป	2,032	-	879	1,153	-	-	-	-	No

ตารางที่ 20 จำนวนสตรีที่เคยสมรสอายุ 15-49 ปี ที่มีบุตรคนสุดท้ายต่ำกว่า 1 ปี จำแนกตามกลุ่มอายุ สถานที่ที่คลอดบุตร ผู้ทำคลอด และน้ำหนักแรกคลอด กรุงเทพมหานคร (ต่อ)

Table 20 Number of ever-married women aged 15-49 years who have youngest child aged lower 1 year by age group, place of delivery to deliver, birth attendant and weight at first born, Bangkok (Cont'd)

สถานที่ที่คลอดบุตร ผู้ทำคลอด น้ำหนักแรกคลอด	รวม Total	กลุ่มอายุของสตรีเคยสมรส (ปี) Age group of ever-married women (years)							Place of delivery to deliver, birth attendant and weight at first born	
		15 - 19	20 - 24	25 - 29	30 - 34	35 - 39	40 - 44	45 - 49	Weight at first born (gram)	
น้ำหนักแรกคลอด (กรัม)	49,813	4,869	10,199	13,369	12,699	6,420	1,731	526	Weight at first born (gram)	
น้อยกว่า 1,500	-	-	-	-	-	-	-	-	Less than 1,500	
1,500 - 2,000	1,294	556	738	-	-	-	-	-	1,501 - 2,000	
2,001 - 2,500	9,728	1,342	1,817	2,059	2,403	1,581	-	526	2,001 - 2,500	
2,501 - 3,000	20,742	1,247	4,935	4,809	5,793	3,134	825	-	2,501 - 3,000	
3,001 - 3,500	13,423	1,725	2,324	4,118	3,355	994	907	-	3,001 - 3,500	
3,501 กรัมขึ้นไป	4,627	-	385	2,384	1,147	711	-	-	3,501 gram and over	

ตารางที่ 22 จำนวนสตรีที่เคยสมรสอายุ 15-49 ปี ที่มีบุตรคนสุดท้ายก่อนอายุ 1 ปี จำนวนตามกลุ่มอายุ และความคิดเห็นในการให้นมบุตร กรุงเทพมหานคร

Table 22 Number of ever-married women aged 15-49 years who have youngest child aged lower 1 year by age group and opinion of breastfeeding, Bangkok

ความคิดเห็นในการให้นมบุตร	รวม	กลุ่มอายุของสตรีเคยสมรส (ปี) Age group of ever-married women (years)							Opinion of breastfeeding
		15 - 19	20 - 24	25 - 29	30 - 34	35 - 39	40 - 44	45 - 49	
ยอดรวม									Total
นมแม่ทำให้ลูกมีภูมิคุ้มกันโรค	49,813	4,869	10,199	13,369	12,699	6,420	1,731	526	Breast milk enhances child 's immunology
เห็นด้วย	49,813	4,869	10,199	13,369	12,699	6,420	1,731	526	Agree
ไม่เห็นด้วย	-	-	-	-	-	-	-	-	Disagree
นมแม่ทำให้ลูกฉลาด	49,813	4,869	10,199	13,369	12,699	6,420	1,731	526	Breastfeeding to bring about clever child
เห็นด้วย	47,237	3,144	9,814	12,902	12,699	6,420	1,731	526	Agree
ไม่เห็นด้วย	2,577	1,725	385	467	-	-	-	-	Disagree
นมแม่ช่วยให้ประหยัดเงิน	49,813	4,869	10,199	13,369	12,699	6,420	1,731	526	Breastfeeding your child to save money
เห็นด้วย	48,104	4,869	10,199	12,787	11,571	6,420	1,731	526	Agree
ไม่เห็นด้วย	1,709	-	-	-	-	-	-	-	Disagree
ลูกดื่มนมแม่ทำให้แม่รูปร่างไม่สวย	49,813	4,869	10,199	13,369	12,699	6,420	1,731	526	Breastfeeding your child to bring about had shape
เห็นด้วย	15,800	950	2,348	3,253	5,101	2,259	864	526	Agree
ไม่เห็นด้วย	34,014	3,919	7,351	10,117	7,598	4,161	867	-	Disagree
แม่ที่ทันสมัยต้องให้ลูกดื่มนมขวด	49,813	4,869	10,199	13,369	12,699	6,420	1,731	526	Modish mother must drink milk
เห็นด้วย	10,351	-	2,454	2,207	3,790	1,036	864	-	Agree
ไม่เห็นด้วย	39,462	4,869	7,745	11,162	8,908	5,384	867	526	Disagree

ตารางที่ 23 จำนวนสตรีเคยสมรสอายุ 15-49 ปี ที่มีบุตรคนสุดท้ายต่ำกว่า 1 ปี จำนวนตามกลุ่มอายุ และการตรวจหลังคลอด กรุงเทพมหานคร

Table 23 Number of ever-married women aged 15-49 years who have youngest child aged lower 1 year by age group and pregnancy check after was born, Bangkok

การตรวจหลังคลอด	รวม	กลุ่มอายุของสตรีเคยสมรส (ปี) Age group of ever-married women (years)								Pregnancy check after was born
		15 - 19	20 - 23	25 - 23	30 - 34	35 - 39	40 - 44	45 - 49		
ตรวจหลังคลอดสัปดาห์ที่ 1-2	49,813	4,869	10,199	13,369	12,699	6,420	1,731	526	526	1-2 week pregnancy check after was born
ไป	42,283	3,144	7,504	12,229	11,674	5,943	1,263	526	526	Yes
ไม่ไป	4,898	1,724	927	635	666	477	469	-	-	No
ยังไม่ถึงเวลานัด	2,633	-	1,768	506	359	-	-	-	-	Not yet fixed time
ตรวจหลังคลอดสัปดาห์ที่ 4-6	49,813	4,869	10,199	13,369	12,699	6,420	1,731	526	526	4-6 week pregnancy check after was born
ไป	39,532	3,213	6,730	11,993	10,302	5,943	824	526	526	Yes
ไม่ไป	5,838	1,656	1,700	870	666	477	469	-	-	No
ยังไม่ถึงเวลานัด	4,444	-	1,768	506	1,731	-	438	-	-	Not yet fixed time
ยอดรวม										
Total										

ตารางที่ 24 จำนวนประชากรที่มีอายุ 15-59 ปี จำแนกตามความเชื่อเกี่ยวกับโรคเอดส์และมะเร็งระบบสืบพันธุ์ เพศ และเขตการปกครอง กรุงเทพมหานคร

Table 24 Number of population aged 15-59 years by Believed of AIDS and reproductive cancer system, sex and area, Bangkok

ความเชื่อ เพศ และเขตการปกครอง	ความเชื่อเกี่ยวกับโรคเอดส์และมะเร็งระบบสืบพันธุ์ Believed of AIDS and reproductive cancer system										Believed sex and area
	การตรวจเลือด ขณะตั้งครรภ์ ช่วยลดการติดเชื้อจากแม่สู่ลูกได้	ผู้ติดเชื้อเอดส์ สามารถอยู่ร่วมกับคนปกติได้	สามารถทำกิจกรรมทางสังคม ร่วมกับคนปกติได้	สามารถลดความเสี่ยงในการติดเชื้อเอดส์ได้	การใช้ถุงยางอนามัย สามารถลดความเสี่ยงได้	คนโสดหรือคนที่แต่งงานแล้วมีโอกาสเป็นมะเร็งปากมดลูกได้เช่นกัน	การตรวจมะเร็งปากมดลูก และมะเร็งเต้านมสามารถป้องกันและรักษาโรคในระยะแรกเริ่มได้	คู่สมรสควรมี "ผู้เดียวเมียเดียว"	การตรวจมะเร็งปากมดลูก	คู่สมรสควรมี "ผู้เดียวเมียเดียว"	
ยอดรวม	5,040,543	5,040,543	5,040,543	5,040,543	5,040,543	5,040,543	5,040,543	5,040,543	5,040,543	5,040,543	Total
เชื่อ/เห็นด้วย	4,746,226	4,716,697	4,553,551	4,553,551	4,498,975	4,498,975	4,574,317	4,843,603	4,843,603	4,843,603	Yes
ไม่เชื่อ/ไม่เห็นด้วย	54,699	97,042	207,276	207,276	36,111	36,111	21,177	72,256	72,256	72,256	No
ไม่ทราบ/ไม่แน่ใจ	239,611	226,803	279,716	279,716	505,457	505,457	445,048	124,684	124,684	124,684	Unknown/Unsure
ชาย	2,355,101	2,355,101	2,355,101	2,355,101	2,355,101	2,355,101	2,355,101	2,355,101	2,355,101	2,355,101	Male
เชื่อ/เห็นด้วย	2,202,610	2,209,278	2,131,664	2,131,664	2,036,544	2,036,544	2,057,431	2,254,989	2,254,989	2,254,989	Yes
ไม่เชื่อ/ไม่เห็นด้วย	26,197	41,256	95,531	95,531	16,148	16,148	10,255	34,301	34,301	34,301	No
ไม่ทราบ/ไม่แน่ใจ	126,293	104,497	127,906	127,906	302,409	302,409	287,345	65,811	65,811	65,811	Unknown/Unsure
หญิง	2,685,442	2,685,442	2,685,442	2,685,442	2,685,442	2,685,442	2,685,442	2,685,442	2,685,442	2,685,442	Female
เชื่อ/เห็นด้วย	2,543,622	2,507,420	2,421,887	2,421,887	2,462,432	2,462,432	2,516,886	2,588,614	2,588,614	2,588,614	Yes
ไม่เชื่อ/ไม่เห็นด้วย	28,502	55,716	111,745	111,745	19,963	19,963	10,853	37,955	37,955	37,955	No
ไม่ทราบ/ไม่แน่ใจ	113,317	122,306	151,810	151,810	203,047	203,047	157,703	58,873	58,873	58,873	Unknown/Unsure

ตารางที่ 24 จำนวนประชากรที่มีอายุ 15-59 ปี จำแนกตามความเชื่อเกี่ยวกับโรคเอดส์และมะเร็งระบบสืบพันธุ์ เพศ และเขตการปกครอง กรุงเทพมหานคร (ต่อ)

Table 24 Number of population aged 15-59 years by Believed of AIDS and reproductive cancer system, sex and area, Bangkok (Cont'd)

ความเชื่อ เพศ และเขตการปกครอง	ความเชื่อเกี่ยวกับโรคเอดส์และมะเร็งระบบสืบพันธุ์ Believed of AIDS and reproductive cancer system										คู่สมรสครมมี "ผู้ชายเมียเดียว"	Believed sex and area	
	การตรวจเลือด ขณะตั้งครรภ์ ช่วยลดการติดเชื้อจากแม่สู่ลูกได้	ผู้ติดเชื้อเอดส์ สามารถอยู่ร่วมกับคนปกติได้	ผู้ติดเชื้อเอดส์ สามารถทำกิจกรรมทางสังคม ร่วมกับคนปกติได้	การใช้ถุงยางอนามัย สามารถลดความเสี่ยงในการติดเชื้อเอดส์ได้	คนโสดหรือคนที่แต่งงานแล้วมีโอกาสเป็นมะเร็งเต้านมและมะเร็งปากมดลูกได้ทั้งหมด	การตรวจมะเร็งรังไข่ปากมดลูก และมะเร็งเต้านมสามารถป้องกันและรักษาโรคนั้นในระยะแรกเริ่มได้	คู่สมรสครมมี "ผู้ชายเมียเดียว"	คู่สมรสครมมี "ผู้ชายเมียเดียว"	คู่สมรสครมมี "ผู้ชายเมียเดียว"	คู่สมรสครมมี "ผู้ชายเมียเดียว"			คู่สมรสครมมี "ผู้ชายเมียเดียว"
ในเขตเทศบาล	5,040,543	5,040,543	5,040,543	5,040,543	5,040,543	5,040,543	5,040,543	5,040,543	5,040,543	5,040,543	5,040,543	5,040,543	Municipal area
เชื่อ/เห็นด้วย	4,746,226	4,716,697	4,553,551	4,553,551	4,498,975	4,574,317	4,498,975	4,574,317	4,574,317	4,574,317	4,843,603	4,843,603	Yes
ไม่เชื่อ/ไม่เห็นด้วย	54,699	97,042	207,276	207,276	36,111	21,177	36,111	21,177	21,177	21,177	72,256	72,256	No
ไม่ทราบ/ไม่แน่ใจ	239,611	226,803	279,716	279,716	505,457	445,048	505,457	445,048	445,048	445,048	124,684	124,684	Unknown/Unsure
ชาย	2,355,101	2,355,101	2,355,101	2,355,101	2,355,101	2,355,101	2,355,101	2,355,101	2,355,101	2,355,101	2,355,101	2,355,101	Male
เชื่อ/เห็นด้วย	2,202,610	2,209,278	2,131,664	2,131,664	2,036,544	2,057,431	2,036,544	2,057,431	2,057,431	2,057,431	2,254,989	2,254,989	Yes
ไม่เชื่อ/ไม่เห็นด้วย	26,197	41,256	95,531	95,531	16,148	10,255	16,148	10,255	10,255	10,255	34,301	34,301	No
ไม่ทราบ/ไม่แน่ใจ	126,293	104,497	127,906	127,906	302,409	287,345	302,409	287,345	287,345	287,345	65,811	65,811	Unknown/Unsure
หญิง	2,685,442	2,685,442	2,685,442	2,685,442	2,685,442	2,685,442	2,685,442	2,685,442	2,685,442	2,685,442	2,685,442	2,685,442	Female
เชื่อ/เห็นด้วย	2,543,622	2,507,420	2,421,887	2,421,887	2,462,432	2,516,886	2,462,432	2,516,886	2,516,886	2,516,886	2,588,614	2,588,614	Yes
ไม่เชื่อ/ไม่เห็นด้วย	28,502	55,716	111,745	111,745	19,963	10,853	19,963	10,853	10,853	10,853	37,955	37,955	No
ไม่ทราบ/ไม่แน่ใจ	113,317	122,306	151,810	151,810	203,047	157,703	203,047	157,703	157,703	157,703	58,873	58,873	Unknown/Unsure

ตารางที่ 25 จำนวนสตรีที่มีอายุ 35-59 ปี จำแนกตามกลุ่มอายุ การตรวจห่าก่อนที่เต้านม และเขตการปกครอง กรุงเทพมหานคร

Table 25 Number of women aged 35-59 years by age group, Checking breast cancer and area, Bangkok

การตรวจห่าก่อนที่เต้านม และเขตการปกครอง	รวม Total	กลุ่มอายุ (ปี) Age group (years)					Checking breast cancer and area
		35 - 39	40 - 44	45 - 49	50 - 54	55 - 59	
ยอดรวม	1,355,019	367,065	323,063	283,214	220,920	160,757	Total
เคยตรวจ	748,250	211,990	174,428	162,197	113,177	86,558	Checking breast
ด้วยตนเอง	402,557	140,592	98,136	78,612	45,133	40,084	Herself
โดยเจ้าหน้าที่สาธารณสุข	232,582	54,256	45,852	60,196	42,093	30,285	Personal of public health
ด้วยตนเองและเจ้าหน้าที่สาธารณสุข	113,110	17,142	30,440	23,388	25,951	16,189	Herself and personal of public health
ไม่เคยตรวจ	596,169	148,807	146,861	119,056	107,247	74,199	Never
ไม่ทราบ	10,501	6,258	1,774	1,962	496	-	Unknown
ในเขตเทศบาล	1,355,019	367,065	323,063	283,214	220,920	160,757	Municipal area
เคยตรวจ	748,250	211,990	174,428	162,197	113,177	86,558	Checking breast
ด้วยตนเอง	402,557	140,592	98,136	78,612	45,133	40,084	Herself
โดยเจ้าหน้าที่สาธารณสุข	232,582	54,256	45,852	60,196	42,093	30,285	Personal of public health
ด้วยตนเองและเจ้าหน้าที่สาธารณสุข	113,110	17,142	30,440	23,388	25,951	16,189	Herself and personal of public health
ไม่เคยตรวจ	596,169	148,807	146,861	119,056	107,247	74,199	Never
ไม่ทราบ	10,501	6,258	1,774	1,962	496	-	Unknown

ตารางที่ 27 จำนวนสตรีที่มีอายุ 35-59 ปี จำแนกตามกลุ่มอายุ การตรวจหามะเร็งปากมดลูก และเขตการปกครอง กรุงเทพมหานคร

Table 27 Number of women aged 35-59 years by age group, checking uteri cancer and area, Bangkok

การตรวจหามะเร็งปากมดลูก และเขตการปกครอง	รวม Total	กลุ่มอายุ (ปี) Age group (years)					Checking uteri cancer and area
		35 - 39	40 - 44	45 - 49	50 - 54	55 - 59	
ยอดรวม	1,355,019	367,065	323,063	273,214	220,920	160,757	Total
เคยตรวจ	473,986	126,963	101,372	111,023	79,156	55,473	Yes
ปีละครั้ง	311,796	80,340	63,547	80,627	51,778	35,503	Only one
2 ปีครั้ง	73,227	21,612	15,921	14,391	13,496	7,809	Two years
3 ปีครั้ง	43,195	11,701	10,458	5,799	9,052	6,185	Three years
4 ปีครั้ง	15,411	4,314	3,547	2,903	1,472	3,175	Four years
5 ปีครั้ง	30,358	8,996	7,901	7,304	3,358	2,799	Five years
ไม่เคยในรอบ 5 ปี	243,505	47,097	63,821	52,074	42,049	38,464	No ever five years
ไม่เคยตรวจเลย	627,521	186,737	156,095	118,156	98,713	66,821	Never
ไม่ทราบ	11,006	6,278	1,774	1,962	1,002	-	Unknown
ในเขตเทศบาล	1,355,019	367,065	323,063	273,214	220,920	160,757	Municipal area
เคยตรวจ	473,987	127,963	101,372	111,023	79,156	55,473	Yes
ปีละครั้ง	311,796	80,340	63,547	80,627	51,778	35,503	Only one
2 ปีครั้ง	73,227	21,612	15,921	14,391	13,496	7,809	Two years
3 ปีครั้ง	43,195	11,701	10,458	5,799	9,052	6,185	Three years
4 ปีครั้ง	15,411	4,314	3,547	2,903	1,472	3,175	Four years
5 ปีครั้ง	30,358	8,996	7,901	7,304	3,358	2,799	Five years
ไม่เคยในรอบ 5 ปี	243,505	47,097	63,821	52,074	42,049	38,464	No ever five years
ไม่เคยตรวจเลย	627,521	186,737	156,095	118,156	98,713	66,821	Never
ไม่ทราบ	11,006	6,278	1,774	1,962	1,002	-	Unknown

ตารางที่ 28 จำนวนประชากรที่มีอายุ 45 - 59 ปี จำนวนตามการตรวจสุขภาพประจำปี การรู้จักคลินิკวัยทอง เพศ และเขตการปกครอง กรุงเทพมหานคร (ต่อ)

Table 28 Number of population aged 45 - 59 years by yearly health check, know menopause sex and area, Bangkok (Cont'd)

การตรวจสุขภาพประจำปี/ การรู้จักคลินิควัยทอง และเพศ	กลุ่มอายุ และเขตการปกครอง Age group and area														
	ยอดรวม Total					ในเขตเทศบาล Municipal area					นอกเขตเทศบาล Non-municipal area				
	รวม	45 - 49	50 - 54	55 - 59	Total	รวม	45 - 49	50 - 54	55 - 59	Total	รวม	45 - 49	50 - 54	55 - 59	Total
หญิง															
การตรวจสุขภาพประจำปี	664,891	283,214	220,920	160,757	664,891	283,214	220,920	160,757	-	-	-	-	-	-	-
เคยตรวจ	503,594	210,855	168,778	123,961	503,594	210,855	168,778	123,961	-	-	-	-	-	-	-
ทุกปี	253,029	113,873	81,230	57,927	253,029	113,873	81,230	57,927	-	-	-	-	-	-	-
ปีเว้นปี	24,626	9,451	8,409	6,766	24,626	9,451	8,409	6,766	-	-	-	-	-	-	-
ไม่สม่ำเสมอ	225,928	87,531	79,139	59,267	225,928	87,531	79,139	59,267	-	-	-	-	-	-	-
ไม่เคยตรวจ	158,239	70,398	51,646	36,195	158,239	70,398	51,646	36,195	-	-	-	-	-	-	-
ไม่ทราบ	3,059	1,962	496	601	3,059	1,962	496	601	-	-	-	-	-	-	-
การรู้จักคลินิควัยทอง	664,891	283,214	220,920	160,757	664,891	283,214	220,920	160,757	-	-	-	-	-	-	-
รู้จัก	344,166	149,774	118,124	76,268	344,166	149,774	118,124	76,268	-	-	-	-	-	-	-
เคยไปตรวจ	33,448	14,118	9,573	9,758	33,448	14,118	9,573	9,758	-	-	-	-	-	-	-
เคยไปรับบริการปรึกษา	26,513	11,468	11,166	3,878	26,513	11,468	11,166	3,878	-	-	-	-	-	-	-
เคยได้รับข้อมูลจากสื่อต่าง ๆ	281,657	122,625	96,400	62,632	281,657	122,625	96,400	62,632	-	-	-	-	-	-	-
อื่น ๆ	1,845	860	985	-	1,845	860	985	-	-	-	-	-	-	-	-
ไม่ทราบ	703	703	-	-	703	703	-	-	-	-	-	-	-	-	-
ไม่รู้จัก	318,216	132,028	102,290	83,887	318,216	132,028	102,290	83,887	-	-	-	-	-	-	-
ไม่ทราบ	2,509	1,412	496	601	2,509	1,412	496	601	-	-	-	-	-	-	-

ตารางสถิติ

ภาคกลาง

ตารางสถิติ

ภาคกลาง

ตารางที่	1	จำนวนประชากร จำแนกตามกลุ่มอายุ เพศ และเขตการปกครอง ภาคกลาง (ไม่รวมกรุงเทพมหานคร)
ตารางที่	2	จำนวนประชากรที่มีอายุตั้งแต่ 13 ปีขึ้นไป จำแนกตามสถานภาพสมรส กลุ่มอายุ เพศ และเขตการปกครอง ภาคกลาง (ไม่รวมกรุงเทพมหานคร)
ตารางที่	3	จำนวนประชากรที่มีอายุตั้งแต่ 15 ปีขึ้นไป จำแนกตามระดับชั้นการศึกษาที่สำเร็จ เพศ และเขตการปกครอง ภาคกลาง (ไม่รวมกรุงเทพมหานคร)
ตารางที่	4	จำนวนประชากรที่มีอายุตั้งแต่ 15 ปีขึ้นไป จำแนกตามกลุ่มอายุ อาชีพในรอบปีที่แล้ว เพศ และเขตการปกครอง ภาคกลาง (ไม่รวมกรุงเทพมหานคร)
ตารางที่	5	จำนวนผู้ที่มีงานทำอายุตั้งแต่ 15 ปีขึ้นไป จำแนกตามกลุ่มอายุ สถานภาพการทำงาน เพศ และเขตการปกครอง ภาคกลาง (ไม่รวมกรุงเทพมหานคร)
ตารางที่	6	จำนวนประชากรที่มีอายุตั้งแต่ 15 ปีขึ้นไป จำแนกตามกลุ่มอายุ เหตุผลที่ไม่ทำงาน เพศ และเขตการปกครอง ภาคกลาง (ไม่รวมกรุงเทพมหานคร)
ตารางที่	7	จำนวนสตรีสมรสที่มีอายุ 15-49 ปี จำแนกตามกลุ่มอายุ การไปรับบริการตรวจร่างกาย และคำปรึกษาก่อนแต่งงาน และเขตการปกครอง ภาคกลาง (ไม่รวมกรุงเทพมหานคร)
ตารางที่	8	จำนวนสตรีสมรสที่มีอายุ 15-49 ปี จำแนกตามกลุ่มอายุ การคุมกำเนิด วิธีการคุมกำเนิด และเขตการปกครอง ภาคกลาง (ไม่รวมกรุงเทพมหานคร)
ตารางที่	9	จำนวนสตรีสมรสที่มีอายุ 15-49 ปี จำแนกตามวิธีการคุมกำเนิด สถานที่ไปรับบริการ คุมกำเนิด และเขตการปกครอง ภาคกลาง (ไม่รวมกรุงเทพมหานคร)
ตารางที่	10	จำนวนสตรีสมรสที่มีอายุ 15-49 ปี จำแนกตามกลุ่มอายุ เหตุผลที่ไม่คุมกำเนิด การเข้ารับคำปรึกษา และการตรวจจากบุคลากรสาธารณสุขเกี่ยวกับการมีบุตรยาก และเขตการปกครอง ภาคกลาง (ไม่รวมกรุงเทพมหานคร)
ตารางที่	11	จำนวนสตรีสมรสที่มีอายุ 15-49 ปี จำแนกตามกลุ่มอายุ การมีส่วนร่วมในครอบครัว และความพึงพอใจในชีวิตคู่ของสตรีสมรสและสามี และเขตการปกครอง ภาคกลาง (ไม่รวมกรุงเทพมหานคร)
ตารางที่	12	จำนวนสตรีสมรสที่มีอายุ 15-49 ปี จำแนกตามกลุ่มอายุ การถูกทำร้ายร่างกายหรือจิตใจ ในรอบเดือนที่แล้ว สาเหตุของการถูกทำร้าย และเขตการปกครอง ภาคกลาง (ไม่รวมกรุงเทพมหานคร)
ตารางที่	13	จำนวนสตรีเคยสมรสที่มีอายุ 15-49 ปี จำแนกตามกลุ่มอายุ จำนวนบุตรเกิดรอด และเขตการปกครอง ภาคกลาง (ไม่รวมกรุงเทพมหานคร)
ตารางที่	14	จำนวนสตรีเคยสมรสที่มีอายุ 15-49 ปี จำแนกตามกลุ่มอายุ อายุเมื่อแรกสมรส และเขตการปกครอง ภาคกลาง (ไม่รวมกรุงเทพมหานคร)
ตารางที่	15	จำนวนสตรีเคยสมรสที่มีอายุ 15-49 ปี จำแนกตามอายุเมื่อแรกสมรส จำนวนบุตรเกิดรอด และเขตการปกครอง ภาคกลาง (ไม่รวมกรุงเทพมหานคร)

ตารางสถิติ (ต่อ)

ภาคกลาง

ตารางที่	16	จำนวนสตรีเลขสมรสที่มีอายุ 15-49 ปี จำแนกตามกลุ่มอายุ อายุเมื่อคลอดบุตรคนแรก และเขตการปกครอง ภาคกลาง (ไม่รวมกรุงเทพมหานคร)
ตารางที่	17	จำนวนสตรีเลขสมรสที่มีอายุ 15-49 ปี จำแนกตามจำนวนบุตรเกิดรอด อายุเมื่อคลอดบุตรคนแรก และเขตการปกครอง ภาคกลาง (ไม่รวมกรุงเทพมหานคร)
ตารางที่	18	จำนวนสตรีเลขสมรสอายุ 15-49 ปี ที่มีบุตรคนสุดท้องอายุต่ำกว่า 1 ปี จำแนกตามกลุ่มอายุการฝากครรภ์ สถานที่ฝากครรภ์ และเขตการปกครอง ภาคกลาง (ไม่รวมกรุงเทพมหานคร)
ตารางที่	19	จำนวนสตรีเลขสมรสอายุ 15-49 ปี ที่มีบุตรคนสุดท้องอายุต่ำกว่า 1 ปี จำแนกตามกลุ่มอายุ และการตรวจครรภ์ ภาคกลาง (ไม่รวมกรุงเทพมหานคร)
ตารางที่	20	จำนวนสตรีเลขสมรสอายุ 15-49 ปี ที่มีบุตรคนสุดท้องอายุต่ำกว่า 1 ปี จำแนกตามกลุ่มอายุ สถานที่ที่คลอดบุตร ผู้ทำคลอด และน้ำหนักร่างกายแรกคลอด ภาคกลาง (ไม่รวมกรุงเทพมหานคร)
ตารางที่	21	จำนวนสตรีเลขสมรสอายุ 15-49 ปี ที่มีบุตรคนสุดท้องอายุต่ำกว่า 1 ปี จำแนกตามกลุ่มอายุ การให้นมบุตร ระยะเวลาการให้นมบุตร และเหตุผลที่ให้นมบุตรคืบหน้าเมื่ออย่างเดียวต่ำกว่า 4 เดือน ภาคกลาง (ไม่รวมกรุงเทพมหานคร)
ตารางที่	22	จำนวนสตรีเลขสมรสอายุ 15-49 ปี ที่มีบุตรคนสุดท้องอายุต่ำกว่า 1 ปี จำแนกตามกลุ่มอายุ และความคิดเห็นในการให้นมบุตร ภาคกลาง (ไม่รวมกรุงเทพมหานคร)
ตารางที่	23	จำนวนสตรีเลขสมรสอายุ 15-49 ปี ที่มีบุตรคนสุดท้องอายุต่ำกว่า 1 ปี จำแนกตามกลุ่มอายุ และการตรวจหลังคลอด ภาคกลาง (ไม่รวมกรุงเทพมหานคร)
ตารางที่	24	จำนวนประชากรที่มีอายุ 15-59 ปี จำแนกตามความเชื่อเกี่ยวกับโรคเอดส์และมะเร็งระบบสืบพันธุ์ เพศ และเขตการปกครอง ภาคกลาง (ไม่รวมกรุงเทพมหานคร)
ตารางที่	25	จำนวนสตรีที่มีอายุ 35-59 ปี จำแนกตามกลุ่มอายุ การตรวจหาก้อนที่เต้านม และเขตการปกครอง ภาคกลาง (ไม่รวมกรุงเทพมหานคร)
ตารางที่	26	จำนวนสตรีที่มีอายุ 35-59 ปี จำแนกตามกลุ่มอายุ ความถี่ในการตรวจหาก้อนที่เต้านมด้วยตนเอง และเขตการปกครอง ภาคกลาง (ไม่รวมกรุงเทพมหานคร)
ตารางที่	27	จำนวนสตรีที่มีอายุ 35-59 ปี จำแนกตามกลุ่มอายุ การตรวจหามะเร็งปากมดลูก และเขตการปกครอง ภาคกลาง (ไม่รวมกรุงเทพมหานคร)
ตารางที่	28	จำนวนประชากรที่มีอายุ 45 - 59 ปี จำแนกตามการตรวจสุขภาพประจำปี การรู้จักคลินิกวัยทอง เพศ และเขตการปกครอง ภาคกลาง (ไม่รวมกรุงเทพมหานคร)

ตารางที่ 1 จำนวนประชากร จำแนกตามกลุ่มอายุ เพศ และเขตการปกครอง ภาคกลาง (ไม่รวมกรุงเทพมหานคร)

Table 1 Number of population by age group, sex and area, Central region (Excluding Bangkok)

กลุ่มอายุ (ปี)	ยอดรวม				ในเขตเทศบาล				นอกเขตเทศบาล				Age group (years)
	Total		Municipal area		Non - municipal area		Total		Male		Female		
	รวม	ชาย	หญิง	รวม	ชาย	หญิง	รวม	ชาย	หญิง	รวม	ชาย	หญิง	
	Total	Male	Female	Total	Male	Female	Total	Male	Female	Total	Male	Female	
ยอดรวม	15,751,583	7,700,018	8,051,565	5,153,666	2,473,400	2,680,265	10,597,917	5,226,617	5,371,300	Total			Total
0 - 12	2,748,437	1,404,302	1,344,134	861,555	432,570	428,986	1,886,881	971,733	915,149	0 - 12			0 - 12
13 - 14	457,555	234,136	223,419	141,631	71,177	70,454	315,924	162,959	152,965	13 - 14			13 - 14
15 - 19	1,192,630	607,873	584,758	378,879	188,676	190,203	813,752	419,197	394,555	15 - 19			15 - 19
20 - 24	1,361,556	693,577	667,980	467,714	233,451	234,263	893,843	460,126	433,717	20 - 24			20 - 24
25 - 29	1,508,717	762,111	746,607	531,442	260,661	270,781	977,276	501,450	475,826	25 - 29			25 - 29
30 - 34	1,541,017	758,830	782,188	544,976	262,753	282,223	996,042	496,077	499,965	30 - 34			30 - 34
35 - 39	1,415,387	677,126	738,262	480,506	226,140	254,366	934,882	450,986	483,896	35 - 39			35 - 39
40 - 44	1,284,209	610,248	673,962	421,648	197,037	224,611	862,562	413,211	449,351	40 - 44			40 - 44
45 - 49	1,121,652	532,537	589,116	362,249	169,405	192,844	759,404	363,132	396,272	45 - 49			45 - 49
50 - 54	875,529	414,165	461,364	278,118	129,746	148,372	597,411	284,419	312,992	50 - 54			50 - 54
55 - 59	634,867	297,579	337,288	198,359	91,591	106,768	436,508	205,988	230,520	55 - 59			55 - 59
60 - 64	501,467	231,936	269,531	153,783	70,031	83,752	347,684	161,905	185,779	60 - 64			60 - 64
65 - 69	433,282	197,060	236,222	131,195	58,626	72,569	302,087	138,434	163,653	65 - 69			65 - 69
70 - 74	315,440	137,528	177,912	94,456	40,499	53,957	220,984	97,029	123,955	70 - 74			70 - 74
75 ปีขึ้นไป	359,837	141,012	218,825	107,157	41,039	66,118	252,680	99,973	152,707	75 and over			75 and over

ตารางที่ 2 จำนวนประชากรที่มีอายุตั้งแต่ 13 ปีขึ้นไป จำแนกสถานภาพสมรส กลุ่มอายุ เพศ และเขตการปกครอง ภาคกลาง (ไม่รวมกรุงเทพมหานคร)

Table 2 Number of population 13 years of age and over by marital status, age group, sex and area, Central region (Excluding Bangkok)

กลุ่มอายุ (ปี) เพศ และเขตการปกครอง	รวม		สถานภาพสมรส					Marital status			Age group (years), sex and area
	รวม Total	โสด Single	เคยสมรส Ever-married					แยกกันอยู่ Separated	ไม่ทราบ Unknown		
			รวม Total	สมรส Married	ม้าย Widowed	หย่า Divorced	แยกกันอยู่ Separated				
ยอดรวม	13,003,146	3,742,065	9,261,081	7,902,933	822,128	191,523	342,625	1,872	Total		
13 - 14	457,555	456,887	668	668	-	-	-	-	13 - 14		
15 - 19	1,192,630	1,031,972	160,658	153,309	420	1,222	5,708	-	15 - 19		
20 - 24	1,361,556	766,706	594,850	564,736	1,902	5,853	22,359	-	20 - 24		
25 - 29	1,508,717	550,750	957,968	887,942	11,500	16,102	42,424	-	25 - 29		
30 - 34	1,541,017	336,886	1,204,131	1,124,311	14,360	22,064	42,797	599	30 - 34		
35 - 39	1,415,387	195,154	1,220,233	1,128,356	17,721	27,303	46,853	-	35 - 39		
40 - 44	1,284,209	134,778	1,149,431	1,027,397	41,585	34,231	45,465	754	40 - 44		
45 - 49	1,121,652	105,605	1,016,047	892,196	52,765	31,105	39,960	21	45 - 49		
50 - 54	875,529	58,952	816,576	693,949	63,957	21,575	37,096	-	50 - 54		
55 - 59	634,867	38,431	596,436	481,840	78,346	14,325	21,924	-	55 - 59		
60 - 64	501,467	27,860	473,607	346,630	102,825	9,069	14,762	321	60 - 64		
65 - 69	433,282	20,851	412,431	283,172	112,250	4,566	12,311	131	65 - 69		
70 - 74	315,440	10,703	304,737	182,106	113,515	2,231	6,884	-	70 - 74		
75 ปีขึ้นไป	359,837	6,529	353,308	136,320	210,982	1,878	4,082	46	75 and over		

ตารางที่ 2 จำนวนประชากรที่มีอายุตั้งแต่ 13 ปีขึ้นไป จำแนกสถานภาพสมรส กลุ่มอายุ เพศ และเขตการปกครอง ภาคกลาง (ไม่รวมกรุงเทพมหานคร) (ต่อ)

Table 2 Number of population 13 years of age and over by marital status, age group, sex and area, Central region (Excluding Bangkok) (Cont'd)

กลุ่มอายุ (ปี) เพศ และเขตการปกครอง	สถานภาพสมรส Marital status							Age group (years), sex and area	
	รวม Total	โสด Single	เคยสมรส Ever-married				ไม่ทราบ Unknown		
			รวม Total	สมรส Married	ม้าย Widowed	หย่า Divorced			แยกกันอยู่ Separated
ชาย	6,295,715	1,992,616	4,303,099	3,960,492	154,454	64,584	122,211	1,359	Male
13 - 14	234,136	234,136	-	-	-	-	-	-	13 - 14
15 - 19	607,873	570,676	37,197	35,774	-	744	679	-	15 - 19
20 - 24	693,577	442,221	251,356	243,287	772	901	6,397	-	20 - 24
25 - 29	762,111	309,146	452,965	427,598	3,166	4,214	17,987	-	25 - 29
30 - 34	758,830	187,968	570,861	538,244	2,663	8,853	20,502	599	30 - 34
35 - 39	677,126	106,450	570,675	541,922	2,501	8,563	17,689	-	35 - 39
40 - 44	610,248	61,972	548,276	516,514	7,983	9,391	13,949	438	40 - 44
45 - 49	532,537	42,245	490,292	461,324	7,606	9,938	11,424	-	45 - 49
50 - 54	414,165	15,517	398,648	363,243	12,852	8,482	14,071	-	50 - 54
55 - 59	297,579	9,125	288,454	265,470	10,582	6,035	6,367	-	55 - 59
60 - 64	231,936	6,239	225,697	199,679	18,496	2,789	4,413	321	60 - 64
65 - 69	197,060	4,672	192,388	160,949	23,785	3,310	4,344	-	65 - 69
70 - 74	137,528	923	136,604	110,350	23,308	621	2,326	-	70 - 74
75 ปีขึ้นไป	141,012	1,327	139,685	96,139	40,740	742	2,064	-	75 and over

ตารางที่ 2 จำนวนประชากรที่มีอายุตั้งแต่ 13 ปีขึ้นไป จำแนกสถานภาพสมรส กลุ่มอายุ เพศ และเขตการปกครอง ภาคกลาง (ไม่รวมกรุงเทพมหานคร) (ต่อ)

Table 2 Number of population 13 years of age and over by marital status, age group, sex and area, Central region (Excluding Bangkok) (Cont'd)

กลุ่มอายุ (ปี) เพศ และเขตการปกครอง	สถานภาพสมรส Marital status							Age group (years), sex and area	
	รวม Total	โสด Single	เคยสมรส Ever-married				ไม่ทราบ Unknown		
			รวม Total	สมรส Married	ม่าย Widowed	หย่า Divorced			แยกกันอยู่ Separated
หญิง	6,707,431	1,749,449	4,957,982	3,942,441	667,674	126,940	220,414	513	Female
13 - 14	223,419	222,751	668	668	-	-	-	-	13 - 14
15 - 19	584,758	461,296	123,461	117,535	420	478	5,029	-	15 - 19
20 - 24	667,980	324,486	343,494	321,449	1,131	4,952	15,962	-	20 - 24
25 - 29	746,607	241,604	505,003	460,344	8,334	11,887	24,437	-	25 - 29
30 - 34	782,188	148,918	633,270	586,068	11,697	13,210	22,294	-	30 - 34
35 - 39	738,262	88,704	649,558	586,433	15,220	18,739	29,164	-	35 - 39
40 - 44	673,962	72,806	601,156	510,883	33,601	24,840	31,516	315	40 - 44
45 - 49	589,116	63,360	525,755	430,872	45,159	21,167	28,536	21	45 - 49
50 - 54	461,364	43,436	417,928	330,706	51,105	13,093	23,025	-	50 - 54
55 - 59	337,288	29,306	307,982	216,370	67,764	8,290	15,558	-	55 - 59
60 - 64	269,531	21,621	247,910	146,951	84,329	6,281	10,349	-	60 - 64
65 - 69	236,222	16,179	220,043	122,224	88,465	1,256	7,967	131	65 - 69
70 - 74	177,912	9,780	168,132	71,756	90,207	1,610	4,559	-	70 - 74
75 ปีขึ้นไป	218,825	5,202	213,623	40,181	170,242	1,136	2,018	46	75 and over

ตารางที่ 2 จำนวนประชากรที่มีอายุตั้งแต่ 13 ปีขึ้นไป จำแนกสถานภาพสมรส กลุ่มอายุ เพศ และเขตการปกครอง ภาคกลาง (ไม่รวมกรุงเทพมหานคร) (ต่อ)

Table 2 Number of population 13 years of age and over by marital status, age group, sex and area, Central region (Excluding Bangkok) (Cont'd)

กลุ่มอายุ (ปี) เพศ และเขตการ ปกครอง	สถานภาพสมรส Marital status										Age group (years), sex and area
	โสด		เคยสมรส Ever-married				แยกกันอยู่		ไม่ทราบ		
	รวม Total	Single	สมรส Married	ม่าย Widowed	หย่า Divorced	แยกกันอยู่ Separated	ไม่ทราบ Unknown				
ในเขตเทศบาล	4,292,110	1,358,469	2,933,641	2,483,527	250,526	77,556	120,576	1,458	Municipal area		
13 - 14	141,631	141,564	67	67	-	-	-	-	13 - 14		
15 - 19	378,879	337,306	41,573	40,265	-	478	830	-	15 - 19		
20 - 24	467,714	271,845	195,869	185,392	357	3,286	6,833	-	20 - 24		
25 - 29	531,442	218,136	313,305	295,358	1,277	5,183	11,487	-	25 - 29		
30 - 34	544,976	143,371	401,604	370,042	4,574	9,308	17,080	599	30 - 34		
35 - 39	480,506	87,193	393,312	357,972	5,794	8,539	21,007	-	35 - 39		
40 - 44	421,648	50,069	371,578	329,633	12,347	14,480	14,679	438	40 - 44		
45 - 49	362,249	42,209	320,040	279,355	13,701	11,131	15,833	21	45 - 49		
50 - 54	278,118	24,654	253,464	207,439	21,415	11,203	13,407	-	50 - 54		
55 - 59	198,359	15,310	183,049	145,133	24,014	6,542	7,360	-	55 - 59		
60 - 64	153,783	9,762	144,021	103,149	31,404	3,850	5,296	321	60 - 64		
65 - 69	131,195	9,413	121,782	80,650	34,606	2,267	4,227	32	65 - 69		
70 - 74	94,456	3,934	90,522	50,435	37,487	767	1,832	-	70 - 74		
75 ปีขึ้นไป	107,157	3,702	103,455	38,633	63,550	520	705	46	75 and over		

ตารางที่ 2 จำนวนประชากรที่มีอายุตั้งแต่ 13 ปีขึ้นไป จำแนกสถานภาพสมรส กลุ่มอายุ เพศ และเขตการปกครอง ภาคกลาง (ไม่รวมกรุงเทพมหานคร) (ต่อ)

Table 2 Number of population 13 years of age and over by marital status, age group, sex and area, Central region (Excluding Bangkok) (Cont'd)

กลุ่มอายุ (ปี) เพศ และเขตการปกครอง	สถานภาพสมรส Marital status										Age group (years), sex and area
	รวม Total	โสด Single		เคยสมรส Ever-married				แยกกันอยู่ Separated		ไม่ทราบ Unknown	
		รวม Total	สมรส Married	ม้าย Widowed	หย่า Divorced	แยกกันอยู่ Separated	ไม่ทราบ Unknown				
นอกเขตเทศบาล	8,711,036	2,383,596	6,327,440	5,419,406	571,603	113,968	222,049	414	Non - municipal area		
13 - 14	315,924	315,323	601	-	-	-	-	-	13 - 14		
15 - 19	813,752	694,666	119,085	113,044	420	744	4,877	-	15 - 19		
20 - 24	893,843	494,861	398,981	379,343	1,545	2,567	15,526	-	20 - 24		
25 - 29	977,276	332,613	644,662	592,584	10,223	10,918	30,937	-	25 - 29		
30 - 34	996,042	193,515	802,527	754,269	9,786	12,756	25,717	-	30 - 34		
35 - 39	934,882	107,961	826,921	770,383	11,927	18,763	25,847	-	35 - 39		
40 - 44	862,562	84,709	777,853	697,763	29,237	19,751	30,785	315	40 - 44		
45 - 49	759,404	63,396	696,007	612,841	39,065	19,974	24,127	-	45 - 49		
50 - 54	597,411	34,299	563,112	486,510	42,542	10,371	23,689	-	50 - 54		
55 - 59	436,508	23,121	413,387	336,706	54,332	7,784	14,564	-	55 - 59		
60 - 64	347,684	18,098	329,586	243,481	71,420	5,219	9,466	-	60 - 64		
65 - 69	302,087	11,438	290,649	202,522	77,644	2,299	8,085	99	65 - 69		
70 - 74	220,984	6,769	214,215	131,671	76,028	1,464	5,052	-	70 - 74		
75 ปีขึ้นไป	252,680	2,827	249,853	97,687	147,432	1,358	3,377	-	75 and over		

ตารางที่ 4 จำนวนประชากรที่มีอายุตั้งแต่ 15 ปีขึ้นไป จำแนกตามกลุ่มอายุ อาชีพในรอบปีที่แล้ว เพศ และเขตการปกครอง ภาคกลาง (ไม่รวมกรุงเทพมหานคร)

Table 4 Number of population 15 years of age and over by age group, last year occupation, sex and area, Central region (Excluding Bangkok)

อาชีพ เพศ และเขตการปกครอง	รวม Total	กลุ่มอายุ (ปี) Age group (years)											Occupation, sex and area
		15 - 19	20 - 24	25 - 29	30 - 34	35 - 39	40 - 44	45 - 49	50 - 54	55 - 59	60 ปีขึ้นไป and over	Total	
ยอดรวม	12,545,591	1,192,630	1,361,556	1,508,717	1,541,017	1,415,387	1,284,209	1,121,652	875,529	634,867	1,610,025		
ไม่ทำงาน	3,367,874	870,544	378,165	135,968	163,175	147,904	148,987	139,821	167,697	172,751	1,042,864	Didn't work	
ทำงาน	9,177,717	322,087	983,392	1,372,749	1,377,842	1,267,484	1,135,223	981,832	707,832	462,116	567,161	Worked	
ข้าราชการ	551,952	1,042	31,158	73,312	82,096	69,548	90,787	102,425	61,223	34,346	6,015	Government official	
พนักงานรัฐวิสาหกิจ	81,801	584	4,381	7,952	9,075	8,333	11,408	14,893	13,747	10,744	684	Government enterprise	
พนักงาน/ลูกจ้างเอกชน	4,121,234	184,675	690,410	929,123	784,748	593,509	395,243	252,844	155,188	82,169	53,325	Private employee	
ค้าขาย/ประกอบธุรกิจส่วนตัว	2,256,451	54,725	117,363	182,134	283,421	336,600	351,351	309,788	238,528	155,611	226,930	Commerce/own account workers	
เกษตรกร	1,469,753	42,817	70,136	106,080	127,677	159,069	193,796	208,436	181,239	143,427	237,074	Agriculturist	
รับจ้างทั่วไป/กรรมกร	665,150	37,741	66,122	69,198	86,730	97,699	85,072	89,927	55,680	34,049	42,931	Labour	
อาชีพอื่น ๆ	17,032	327	2,354	1,587	1,555	1,087	4,579	2,388	1,815	1,284	55	Others	
ไม่ทราบอาชีพ	14,345	174	1,466	3,363	2,540	1,638	2,988	1,130	411	486	147	Unknown	

ตารางที่ 4 จำนวนประชากรที่มีอายุตั้งแต่ 15 ปีขึ้นไป จำแนกตามกลุ่มอายุ อาชีพในรอบปีที่แล้ว เพศ และเขตการปกครอง ภาคกลาง (ไม่รวมกรุงเทพมหานคร) (ต่อ)

Table 4 Number of population 15 years of age and over by age group, last year occupation, sex and area, Central region (Excluding Bangkok) (Cont'd)

อาชีพ เพศ และเขตการปกครอง	รวม Total	กลุ่มอายุ (ปี) Age group (years)											Occupation, sex and area
		15 - 19	20 - 24	25 - 29	30 - 34	35 - 39	40 - 44	45 - 49	50 - 54	55 - 59	60 ปีขึ้นไป and over		
ชาย	6,061,579	607,873	693,577	762,111	758,830	677,126	610,248	532,537	414,165	297,579	707,536	Male	
ไม่ทำงาน	1,205,181	417,786	174,557	32,798	31,923	28,098	26,383	22,152	29,889	48,643	392,952	Didn't work	
ทำงาน	4,856,398	190,086	519,019	729,313	726,907	649,028	583,864	510,385	384,276	248,936	314,584	Worked	
ข้าราชการ	262,237	671	10,319	21,712	36,229	33,203	46,990	53,577	36,136	19,461	3,939	Government official	
พนักงานรัฐวิสาหกิจ	54,751	584	2,749	4,070	5,277	4,513	8,998	9,045	9,023	10,218	275	Government enterprise	
พนักงาน/ลูกจ้างเอกชน	2,207,355	99,190	364,399	492,039	408,889	314,365	207,643	146,987	93,819	51,097	28,928	Private employee	
ค้าขาย/ประกอบธุรกิจส่วนตัว	1,121,869	32,683	63,062	102,050	149,953	160,817	166,898	138,855	116,951	75,265	115,335	Commerce/own account workers	
เกษตรกร	811,327	28,464	43,404	66,091	73,874	80,408	102,186	103,083	95,317	75,486	143,014	Agriculturist	
รับจ้างทั่วไป/กรรมกร	383,205	28,182	34,511	41,472	50,040	54,276	46,764	56,877	31,606	16,440	23,036	Labour	
อาชีพอื่น ๆ	9,712	138	219	1,153	238	937	3,910	1,280	1,034	802	-	Others	
ไม่ทราบอาชีพ	5,943	174	357	725	2,406	508	476	682	390	167	57	Unknown	

ตารางที่ 4 จำนวนประชากรที่มีอายุตั้งแต่ 15 ปีขึ้นไป จำแนกตามกลุ่มอายุ อาชีพในรอบปีที่แล้ว เพศ และเขตการปกครอง ภาคกลาง (ไม่รวมกรุงเทพมหานคร) (ต่อ)

Table 4 Number of population 15 years of age and over by age group, last year occupation, sex and area, Central region (Excluding Bangkok) (Cont'd)

อาชีพ เพศ และเขตการปกครอง	รวม Total	กลุ่มอายุ (ปี) Age group (years)											Occupation, sex and area
		15 - 19	20 - 24	25 - 29	30 - 34	35 - 39	40 - 44	45 - 49	50 - 54	55 - 59	60 ปีขึ้นไป and over		
หญิง	6,484,012	584,758	667,980	746,607	782,188	738,262	673,962	589,116	461,364	337,288	902,490	Female	
ไม่ทำงาน	2,162,693	452,757	203,608	103,170	131,252	119,806	122,603	117,669	137,808	124,108	649,912	Didn't work	
ทำงาน	4,321,319	132,000	464,372	643,437	650,935	618,455	551,359	471,447	323,556	213,180	252,577	Worked	
ข้าราชการ	289,714	371	20,840	51,600	45,867	36,345	43,796	48,848	25,087	14,885	2,075	Government official	
พนักงานรัฐวิสาหกิจ	27,050	-	1,632	3,882	3,799	3,820	2,410	5,848	4,724	526	409	Government enterprise	
พนักงาน/ลูกจ้างเอกชน	1,913,879	85,486	326,011	437,083	375,859	279,143	187,600	105,857	61,369	31,072	24,397	Private employee	
ค้าขาย/ประกอบธุรกิจส่วนตัว	1,134,582	22,042	54,300	80,084	133,468	175,783	184,453	170,933	121,577	80,346	111,595	Commerce/own account workers	
เกษตรกร	658,426	14,353	26,732	39,989	53,803	78,661	91,610	105,354	85,922	67,941	94,061	Agriculturist	
รับจ้างทั่วไป/กรรมกร	281,944	9,559	31,612	27,726	36,690	43,422	38,308	33,050	24,074	17,608	19,895	Labour	
อาชีพอื่น ๆ	7,320	190	2,135	433	1,316	150	669	1,108	781	482	55	Others	
ไม่ทราบอาชีพ	8,402	-	1,110	2,639	134	1,131	2,512	447	21	318	90	Unknown	

ตารางที่ 4 จำนวนประชากรที่มีอายุตั้งแต่ 15 ปีขึ้นไป จำแนกตามกลุ่มอายุ อาชีพในรอบปีที่ผ่านมา เพศ และเขตการปกครอง ภาคกลาง (ไม่รวมกรุงเทพมหานคร) (ต่อ)

Table 4 Number of population 15 years of age and over by age group, last year occupation, sex and area, Central region (Excluding Bangkok) (Cont'd)

อาชีพ เพศ และเขตการปกครอง	รวม Total	กลุ่มอายุ (ปี) Age group (years)											อาชีพ, sex and area
		15 - 19	20 - 24	25 - 29	30 - 34	35 - 39	40 - 44	45 - 49	50 - 54	55 - 59	60 ปีขึ้นไป and over		
ในเขตเทศบาล	4,150,479	378,879	467,714	531,442	544,976	480,506	421,648	362,249	278,118	198,359	486,591	Municipal area	
ไม่ทำงาน	1,185,193	292,527	136,782	50,761	61,154	62,411	52,440	55,787	62,594	61,051	349,687	Didn't work	
ทำงาน	2,965,286	86,352	330,932	480,681	483,822	418,095	369,208	306,462	215,524	137,307	136,904	Worked	
ข้าราชการ	246,452	291	9,549	26,754	37,082	33,157	40,473	45,409	31,696	18,790	3,250	Government official	
พนักงานรัฐวิสาหกิจ	39,079	180	1,206	4,459	4,099	4,434	5,500	7,617	6,163	5,091	330	Government enterprise	
พนักงาน/ลูกจ้างเอกชน	1,564,645	62,026	263,911	362,752	298,913	221,688	147,653	98,584	58,827	34,413	15,877	Private employee	
ค้าขาย/ประกอบธุรกิจส่วนตัว	916,710	17,508	41,552	69,841	121,051	135,593	147,048	129,948	96,111	64,952	93,106	Commerce/own account workers	
เกษตรกร	87,865	1,940	3,492	4,079	9,680	8,044	10,345	12,005	12,838	9,083	16,358	Agriculturist	
รับจ้างทั่วไป/กรรมกร	92,907	3,904	9,736	9,459	11,411	13,356	14,003	11,057	8,512	3,690	7,779	Labour	
อาชีพอื่น ๆ	8,273	327	710	514	744	364	2,903	889	966	802	55	Others	
ไม่ทราบอาชีพ	9,355	174	777	2,824	843	1,457	1,282	953	411	486	147	Unknown	

ตารางที่ 4 จำนวนประชากรที่มีอายุตั้งแต่ 15 ปีขึ้นไป จำแนกตามกลุ่มอายุ อาชีพในรอบปีที่ผ่านมา เพศ และเขตการปกครอง ภาคกลาง (ไม่รวมกรุงเทพมหานคร) (ต่อ)

Table 4 Number of population 15 years of age and over by age group, last year occupation, sex and area, Central region (Excluding Bangkok) (Cont'd)

อาชีพ เพศ และเขตการปกครอง	รวม Total	กลุ่มอายุ (ปี) Age group (years)										60 ปีขึ้นไป and over	Occupation, sex and area
		15 - 19	20 - 24	25 - 29	30 - 34	35 - 39	40 - 44	45 - 49	50 - 54	55 - 59			
นอกเขตเทศบาล	8,395,112	813,752	893,843	977,276	996,042	934,882	862,562	759,404	597,411	436,508	1,123,435	Non - unicipal area	
ไม่ทำงาน	2,182,681	578,017	241,383	85,207	102,021	85,493	96,546	84,034	105,103	111,699	693,177	Didn't work	
ทำงาน	6,212,431	235,735	652,459	892,068	894,020	849,389	766,015	675,370	492,308	324,809	430,257	Worked	
ข้าราชการ	305,499	751	21,609	46,558	45,014	36,391	50,313	57,016	29,527	15,556	2,765	Government official	
พนักงานรัฐวิสาหกิจ	42,722	404	3,176	3,493	4,977	3,899	5,908	7,276	7,584	5,652	354	Government enterprise	
พนักงานลูกจ้างเอกชน	2,556,589	122,650	426,499	566,371	485,835	371,820	247,589	154,260	96,361	47,756	37,448	Private employee	
ค้าขาย/ประกอบธุรกิจส่วนตัว	1,339,741	37,217	75,811	112,293	162,370	201,007	204,302	179,840	142,418	90,659	133,824	Commerce/own account workers	
เกษตรกร	1,381,888	40,877	66,644	102,001	117,997	151,025	183,451	196,431	168,401	134,345	220,716	Agriculturist	
รับจ้างทั่วไป/กรรมกร	572,243	33,837	56,387	59,740	75,320	84,342	71,069	78,870	47,169	30,358	35,151	Labour	
อาชีพอื่น ๆ	8,758	-	1,645	1,073	811	723	1,677	1,499	849	482	-	Others	
ไม่ทราบอาชีพ	4,990	-	690	540	1,697	181	1,706	177	-	-	-	Unknown	

ตารางที่ 5 จำนวนผู้ที่มีงานทำอายุตั้งแต่ 15 ปีขึ้นไป จำแนกตามกลุ่มอายุ สถานภาพการทำงาน เพศ และเขตการปกครอง ภาคกลาง (ไม่รวมกรุงเทพมหานคร)

Table 5 Number of employed persons aged 15 years of age and over by age group, work status, sex and area, Central region (Excluding Bangkok)

สถานภาพการทำงาน เพศ และเขตการปกครอง	รวม Total	กลุ่มอายุ (ปี) Age group (years)										Work status sex and area
		15 - 19	20 - 24	25 - 29	30 - 34	35 - 39	40 - 44	45 - 49	50 - 54	55 - 59	60 ปีขึ้นไป and over	
ยอดรวม	9,177,717	322,087	983,392	1,372,749	1,377,842	1,267,484	1,135,223	981,832	707,832	462,116	567,161	Total
นายจ้าง	228,657	163	3,193	10,441	22,580	34,873	42,978	36,288	31,011	21,102	26,029	Employer
ประกอบธุรกิจส่วนตัวโดยไม่มีลูกจ้าง	2,153,496	11,696	53,867	117,787	220,202	293,690	342,361	327,788	265,884	197,325	322,895	Own account worker
ช่วยธุรกิจในครัวเรือนโดยไม่ได้รับค่าจ้าง	1,316,885	83,808	128,369	156,048	162,406	163,832	160,528	150,495	121,785	78,449	111,165	Unpaid family worker
ลูกจ้างรัฐบาล	589,265	1,869	35,647	76,863	88,619	73,400	97,711	107,366	63,998	36,486	7,306	Government employee
ลูกจ้างรัฐวิสาหกิจ	84,755	584	4,381	8,697	9,448	8,438	11,910	14,893	14,825	10,895	684	Government enterprise employee
ลูกจ้างเอกชน	4,784,347	223,792	756,927	999,504	871,073	689,445	475,362	343,648	209,483	117,093	98,022	Private employee
การรวมกลุ่ม	4,725	-	-	95	497	1,070	1,384	224	224	280	950	Member of co operatives
ไม่ทราบ	15,587	174	1,007	3,315	3,017	2,736	2,988	1,130	622	486	111	Unknown
ชาย	4,856,398	190,086	519,019	729,313	726,907	649,028	583,864	510,385	384,276	248,936	314,584	Male
นายจ้าง	174,334	-	2,234	8,116	17,638	27,882	32,805	28,722	24,015	14,856	18,065	Employer
ประกอบธุรกิจส่วนตัวโดยไม่มีลูกจ้าง	1,262,186	8,056	32,835	77,057	133,352	164,170	191,715	178,414	154,340	113,459	208,788	Own account worker
ช่วยธุรกิจในครัวเรือนโดยไม่ได้รับค่าจ้าง	483,327	51,479	70,278	81,862	69,735	47,020	47,229	32,067	32,818	20,986	29,854	Unpaid family worker
ลูกจ้างรัฐบาล	285,574	1,344	12,092	23,686	40,970	35,261	51,594	56,416	37,772	21,358	5,080	Government employee
ลูกจ้างรัฐวิสาหกิจ	56,734	584	2,749	4,749	5,351	4,513	8,998	9,045	10,101	10,369	275	Government enterprise employee
ลูกจ้างเอกชน	2,584,414	128,449	398,475	533,078	458,024	367,799	249,730	204,990	124,616	67,461	51,791	Private employee
การรวมกลุ่ม	3,466	-	-	40	48	836	1,317	48	224	280	674	Member of co operatives
ไม่ทราบ	6,365	174	357	725	1,789	1,547	476	682	390	167	57	Unknown

ตารางที่ 5 จำนวนผู้ที่มีงานทำอายุตั้งแต่ 15 ปีขึ้นไป จำแนกตามกลุ่มอายุ สถานภาพการทำงาน เพศ และเขตการปกครอง ภาคกลาง (ไม่รวมกรุงเทพมหานคร) (ต่อ)

Table 5 Number of employed persons aged 15 years of age and over by age group, work status, sex and area, Central region (Excluding Bangkok) (Cont'd)

สถานภาพการทำงาน เพศ และเขตการปกครอง	รวม	กลุ่มอายุ (ปี) Age group (years)											Work status sex and area
		15 - 19	20 - 24	25 - 29	30 - 34	35 - 39	40 - 44	45 - 49	50 - 54	55 - 59	60 ปีขึ้นไป and over		
หญิง	4,321,319	132,000	464,372	643,437	650,935	618,455	551,359	471,447	323,556	213,180	252,577		Female
นายจ้าง	54,323	163	959	2,324	4,943	6,990	10,173	7,565	6,996	6,246	7,964		Employer
ประกอบธุรกิจส่วนตัวโดยไม่มีลูกจ้าง	891,310	3,640	21,032	40,730	86,851	129,519	150,646	149,374	111,544	83,867	114,107		Own account worker
ช่วยธุรกิจส่วนตัวโดยไม่ได้รับค่าจ้าง	833,559	32,329	58,092	74,186	92,671	116,812	113,299	118,429	88,967	57,463	81,311		Unpaid family worker
ลูกจ้างรัฐบาล	303,691	525	23,555	53,177	47,648	38,139	46,117	50,949	26,226	15,128	2,226		Government employee
ลูกจ้างรัฐวิสาหกิจ	28,021	-	1,632	3,947	4,097	3,926	2,911	5,848	4,724	526	409		Government enterprise employee
ลูกจ้างเอกชน	2,199,933	95,343	358,452	466,425	413,049	321,646	225,632	138,658	84,867	49,632	46,230		Private employee
การรวมกลุ่ม	1,259	-	-	55	449	234	68	176	-	-	276		Member of co operatives
ไม่ทราบ	9,222	-	651	2,591	1,228	1,189	2,512	447	232	318	54		Unknown
ในเขตเทศบาล	2,965,286	86,352	330,932	480,681	483,822	418,095	369,208	306,462	215,524	137,307	136,904		Municipal area
นายจ้าง	83,139	-	1,835	3,398	7,975	15,917	17,295	11,025	11,481	6,083	8,129		Employer
ประกอบธุรกิจส่วนตัวโดยไม่มีลูกจ้าง	611,874	3,138	16,819	35,381	75,359	86,533	101,890	94,491	70,580	50,819	76,864		Own account worker
ช่วยธุรกิจส่วนตัวโดยไม่ได้รับค่าจ้าง	303,165	15,713	26,042	33,522	45,844	39,901	38,255	35,443	27,016	16,956	24,472		Unpaid family worker
ลูกจ้างรัฐบาล	261,163	796	10,664	27,539	40,039	34,324	43,415	47,171	33,341	20,212	3,663		Government employee
ลูกจ้างรัฐวิสาหกิจ	39,506	180	1,206	4,524	4,276	4,540	5,500	7,617	6,241	5,091	330		Government enterprise employee
ลูกจ้างเอกชน	1,655,107	66,351	273,590	373,590	309,494	235,183	160,349	109,538	66,018	37,660	23,334		Private employee
การรวมกลุ่ม	1,813	-	-	95	48	-	1,221	224	224	-	-		Member of co operatives
ไม่ทราบ	9,521	174	777	2,632	787	1,697	1,282	953	622	486	111		Unknown

ตารางที่ 5 จำนวนผู้ที่มีงานทำอายุตั้งแต่ 15 ปีขึ้นไป จำแนกตามกลุ่มอายุ สถานภาพการทำงาน เพศ และเขตการปกครอง ภาคกลาง (ไม่รวมกรุงเทพมหานคร) (ต่อ)

Table 5 Number of employed persons aged 15 years of age and over by age group, work status, sex and area, Central region (Excluding Bangkok) (Cont'd)

สถานภาพการทำงาน และเขตการปกครอง	รวม Total	กลุ่มอายุ (ปี) Age group (years)									Work status sex and area	
		15 - 19	20 - 24	25 - 29	30 - 34	35 - 39	40 - 44	45 - 49	50 - 54	55 - 59		60 ปีขึ้นไป and over
นอกเขตเทศบาล	6,212,431	235,735	652,459	892,068	894,020	849,389	766,015	675,370	492,308	324,809	430,257	Non-municipal area
ชายจ้าง	145,518	163	1,358	7,043	14,605	18,956	25,683	25,262	19,529	15,019	17,900	Employer
ประกอบธุรกิจในครัวเรือนโดยไม่มีลูกจ้าง	1,541,622	8,558	37,047	82,406	144,843	207,156	240,471	233,297	195,305	146,506	246,031	Own account worker
ช่วยธุรกิจในครัวเรือนโดยไม่ได้รับค่าจ้าง	1,013,721	68,095	102,328	122,526	116,562	123,931	122,272	115,053	94,769	61,493	86,692	Unpaid family worker
ลูกจ้างรัฐบาล	328,102	1,074	24,983	49,324	48,580	39,076	54,296	60,195	30,657	16,274	3,644	Government employee
ลูกจ้างรัฐวิสาหกิจ	45,249	404	3,176	4,172	5,172	3,899	6,410	7,276	8,583	5,804	354	Government enterprise employee
ลูกจ้างเอกชน	3,129,240	157,441	483,337	625,914	561,579	454,262	315,013	234,109	143,465	79,433	74,688	Private employee
การรวมกลุ่ม	2,913	-	-	-	449	1,070	163	-	-	280	950	Member of co operatives
ไม่ทราบ	6,066	-	230	683	2,230	1,039	1,706	177	-	-	-	Unknown

ตารางที่ 6 จำนวนประชากรที่มีอายุตั้งแต่ 15 ปีขึ้นไป จำแนกตามกลุ่มอายุ เหตุผลที่ไม่ทำงาน เพศ และเขตการปกครอง ภาคกลาง (ไม่รวมกรุงเทพมหานคร) (ต่อ)

Table 6 Number of population aged 15 years of age and over by age group, reason for not working, sex and area, Central region (Excluding Bangkok) (Cont'd)

เหตุผลที่ไม่ทำงาน เพศ และเขตการปกครอง	รวม Total	กลุ่มอายุ (ปี) Age group (years)											Reason for not working, sex and area
		15 - 19	20 - 24	25 - 29	30 - 34	35 - 39	40 - 44	45 - 49	50 - 54	55 - 59	60 ปีขึ้นไป and over		
หญิง	2,162,693	452,757	203,608	103,170	131,252	119,806	122,603	117,669	137,808	124,108	649,912	Female	
ทำงานบ้าน	965,383	33,490	61,812	76,998	110,553	107,904	109,015	99,457	113,797	101,685	150,672	Household work	
กำลังหางานทำ	47,354	22,658	13,527	4,004	2,294	1,575	1,750	1,011	123	-	414	Looking for job	
กำลังเรียน	494,957	382,843	100,245	7,133	1,759	604	-	583	1,268	-	525	Studing	
ยังเด็กหรือชรา	472,788	862	616	-	-	-	381	3,168	2,809	3,810	461,142	Too young or old age	
ป่วยพิการ	77,060	2,106	4,916	5,751	6,440	3,909	6,034	7,577	9,927	9,581	20,818	Illness, Disabled	
ไม่สมัครใจทำงาน	23,848	2,666	2,999	2,107	2,587	1,415	2,200	2,967	3,413	2,324	1,171	Voluntarily idle	
อื่น ๆ	80,225	7,401	19,267	7,178	7,619	4,280	3,224	2,907	6,472	6,707	15,171	Others	
ไม่ทราบ	1,078	731	226	-	-	121	-	-	-	-	-	Unknown	
ในเขตเทศบาล	1,185,193	292,527	136,782	50,761	61,154	62,411	52,440	55,787	62,594	61,051	349,687	Municipal area	
ทำงานบ้าน	368,284	11,278	20,748	28,240	44,138	46,350	39,948	41,352	42,241	40,138	53,852	Household work	
กำลังหางานทำ	34,401	8,099	13,114	4,876	1,930	2,137	2,056	954	821	-	414	Looking for job	
กำลังเรียน	349,971	257,323	82,143	7,613	1,765	604	-	-	-	-	525	Studing	
ยังเด็กหรือชรา	269,352	862	-	-	-	-	454	25	1,495	3,577	262,939	Too young or old age	
ป่วยพิการ	63,294	2,065	4,957	2,873	5,620	6,382	3,366	8,038	7,350	6,689	15,953	Illness, Disabled	
ไม่สมัครใจทำงาน	41,692	6,501	5,741	3,781	3,068	6,200	3,703	2,372	4,370	3,876	2,080	Voluntarily idle	
อื่น ๆ	58,079	6,399	10,079	3,378	4,633	618	2,912	3,044	6,318	6,772	13,925	Others	
ไม่ทราบ	121	-	-	-	-	121	-	-	-	-	-	Unknown	

ตารางที่ 7 จำนวนสตรีสมรสที่มีอายุ 15-49 ปี จำแนกตามกลุ่มอายุ การไปรับบริการตรวจร่างกายและคำปรึกษาก่อนแต่งงาน และเขตการปกครอง ภาคกลาง (ไม่รวมกรุงเทพมหานคร)

Table 7 Number of married women aged 15-49 years by age group, before marriage ever received of body checkup and area, Central region (Excluding Bangkok)

การไปรับบริการตรวจร่างกาย/ คำปรึกษาก่อนแต่งงาน และเขตการปกครอง	รวม Total	กลุ่มอายุของสตรีสมรส (ปี) Age group of married women (years)						Before marriage ever received of body checkup and area	
		15 - 19	20 - 24	25 - 29	30 - 34	35 - 39	40 - 44		45 - 49
ยอดรวม								Total	
การไปรับข้อมูลและคำปรึกษา	3,013,585	117,535	321,449	460,344	586,068	586,433	510,883	430,872	Received
เคยไป	590,505	8,600	53,143	89,846	144,650	135,103	87,780	71,382	Ever
ทั้งคู่	472,319	5,407	39,044	73,055	119,420	109,347	73,239	52,808	Both
เฉพาะภรรยา	114,508	3,193	13,827	16,131	24,512	25,011	13,993	17,841	Wife
เฉพาะสามี	3,678	-	273	660	718	744	549	734	Husband
ไม่เคย	2,414,330	108,338	267,394	369,228	439,386	449,410	422,368	358,206	Never
ไม่ทราบ	8,750	596	912	1,270	2,032	1,920	735	1,284	Unknown
การตรวจร่างกาย	3,013,585	117,535	321,449	460,344	586,068	586,433	510,883	430,872	Body checkup
เคยไป	699,533	10,820	62,475	120,600	163,879	154,488	105,844	81,428	Ever
ทั้งคู่	534,033	6,291	43,176	97,271	125,146	120,040	83,916	58,194	Both
เฉพาะภรรยา	156,800	4,317	18,337	21,281	37,190	33,045	20,650	21,979	Wife
เฉพาะสามี	8,700	212	962	2,049	1,543	1,403	1,277	1,254	Husband
ไม่เคย	2,305,302	106,119	258,061	338,474	420,157	430,025	404,305	348,160	Never
ไม่ทราบ	8,750	596	912	1,270	2,032	1,920	735	1,284	Unknown
การตรวจเลือด	3,013,585	117,535	321,449	460,344	586,068	586,433	510,883	430,872	Blood test
เคยไป	764,893	31,988	69,784	131,441	173,591	162,941	108,417	86,730	Ever
ทั้งคู่	607,498	27,648	52,662	107,072	140,263	128,247	87,119	64,486	Both
เฉพาะภรรยา	140,653	3,410	15,391	22,389	29,907	31,176	18,158	20,222	Wife
เฉพาะสามี	16,743	931	1,730	1,980	3,421	3,519	3,140	2,022	Husband
ไม่เคย	2,239,942	84,950	250,753	327,634	410,445	421,571	401,731	342,858	Never
ไม่ทราบ	8,750	596	912	1,270	2,032	1,920	735	1,284	Unknown

ตารางที่ 7 จำนวนสตรีสมรสที่มีอายุ 15-49 ปี จำแนกตาม กลุ่มอายุ การให้บริการตรวจร่างกายและคำปรึกษาก่อนแต่งงาน และเขตการปกครอง ภาคกลาง (ไม่รวมกรุงเทพมหานคร) (ต่อ)

Table 7 Number of married women aged 15-49 years by age group, before marriage ever received of body checkup and area, Central region (Excluding Bangkok) (Cont'd)

การให้บริการตรวจร่างกาย/ คำปรึกษาก่อนแต่งงาน และเขตการปกครอง	รวม Total	กลุ่มอายุของสตรีสมรส (ปี) Age group of married women (years)							Before marriage ever received of body checkup and area
		15 - 19	20 - 24	25 - 29	30 - 34	35 - 39	40 - 44	45 - 49	
ในเขตเทศบาล									
การไปรับข้อมูลและคำปรึกษา	972,121	31,260	102,924	152,485	193,886	188,912	165,168	137,486	Received
เคยไป	213,935	3,819	14,270	33,544	46,640	50,254	35,535	29,872	Ever
ทั้งคู่	181,452	2,128	11,404	28,265	40,007	45,136	31,119	23,394	Both
เฉพาะภรรยา	30,731	1,692	2,593	5,078	5,915	4,879	4,291	6,283	Wife
เฉพาะสามี	1,751	-	273	201	718	238	126	195	Husband
ไม่เคย	754,624	26,844	88,654	118,940	146,523	137,540	129,003	107,119	Never
ไม่ทราบ	3,563	596	-	-	724	1,119	629	495	Unknown
การตรวจร่างกาย	972,121	31,260	102,924	152,485	193,886	188,912	165,168	137,486	Body checkup
เคยไป	249,031	4,384	16,438	45,895	53,798	53,542	42,242	32,733	Ever
ทั้งคู่	206,456	2,485	12,344	39,924	44,202	46,668	36,071	24,762	Both
เฉพาะภรรยา	38,306	1,686	3,492	5,139	8,587	6,345	5,800	7,256	Wife
เฉพาะสามี	4,269	212	602	832	1,008	528	371	716	Husband
ไม่เคย	719,527	26,280	86,486	106,590	139,365	134,252	122,297	104,258	Never
ไม่ทราบ	3,563	596	-	-	724	1,119	629	495	Unknown
การตรวจเลือด	972,121	31,260	102,924	152,485	193,886	188,912	165,168	137,486	Blood test
เคยไป	261,874	4,658	20,894	47,095	56,968	55,795	42,763	33,702	Ever
ทั้งคู่	216,792	2,727	16,759	40,573	46,453	47,877	36,149	26,254	Both
เฉพาะภรรยา	36,530	1,719	3,301	5,373	8,363	5,901	5,303	6,570	Wife
เฉพาะสามี	8,553	212	834	1,150	2,151	2,016	1,311	878	Husband
ไม่เคย	706,684	26,006	82,030	105,389	136,195	131,999	121,775	103,289	Never
ไม่ทราบ	3,563	596	-	-	724	1,119	629	495	Unknown

ตารางที่ 7 จำนวนสตรีสมรสที่มีอายุ 15-49 ปี จำแนกตาม กลุ่มอายุ การให้บริการตรวจร่างกายและคำปรึกษาก่อนแต่งงาน และเขตการปกครอง ภาคกลาง (ไม่รวมกรุงเทพมหานคร) (ต่อ)

Table 7 Number of married women aged 15-49 years by age group, before marriage ever received of body checkup and area, Central region (Excluding Bangkok) (Cont'd)

การให้บริการตรวจร่างกาย/ คำปรึกษาก่อนแต่งงาน และเขตการปกครอง	รวม Total	กลุ่มอายุของสตรีสมรส (ปี) Age group of married women (years)							Before marriage ever received of body checkup and area
		15 - 19	20 - 24	25 - 29	30 - 34	35 - 39	40 - 44	45 - 49	
นอกเขตเทศบาล									Non - municipal area
การไปรับข้อมูลและคำปรึกษา	2,041,464	86,275	218,525	307,859	392,182	397,521	345,715	293,386	Received
เคยไป	376,570	4,781	38,873	56,302	98,010	84,849	52,245	41,510	Ever
ทั้งคู่	290,867	3,280	27,639	44,790	79,413	64,211	42,120	29,413	Both
เฉพาะภรรยา	83,777	1,501	11,234	11,053	18,597	20,132	9,702	11,558	Wife
เฉพาะสามี	1,927	-	-	459	-	506	423	539	Husband
ไม่เคย	1,659,706	81,494	178,739	250,288	292,864	311,870	293,365	251,086	Never
ไม่ทราบ	5,187	-	912	1,270	1,308	802	106	790	Unknown
การตรวจร่างกาย	2,041,464	86,275	218,525	307,859	392,182	397,521	345,715	293,386	Body checkup
เคยไป	450,502	6,436	46,037	74,706	110,081	100,946	63,602	48,694	Ever
ทั้งคู่	327,577	3,806	30,832	57,347	80,944	73,371	47,845	33,432	Both
เฉพาะภรรยา	118,494	2,630	14,845	16,142	28,603	26,700	14,850	14,723	Wife
เฉพาะสามี	4,431	-	361	1,216	534	874	907	539	Husband
ไม่เคย	1,585,775	79,839	171,575	231,884	280,793	295,773	282,008	243,902	Never
ไม่ทราบ	5,187	-	912	1,270	1,308	802	106	790	Unknown
การตรวจเลือด	2,041,464	86,275	218,525	307,859	392,182	397,521	345,715	293,386	Blood test
เคยไป	503,019	27,331	48,890	84,345	116,624	107,147	65,654	53,028	Ever
ทั้งคู่	390,706	24,921	35,904	66,499	93,810	80,370	50,970	38,232	Both
เฉพาะภรรยา	104,123	1,691	12,091	17,016	21,544	25,274	12,855	13,652	Wife
เฉพาะสามี	8,190	719	895	830	1,270	1,502	1,829	1,144	Husband
ไม่เคย	1,533,258	58,944	168,722	222,244	274,250	289,572	279,956	239,569	Never
ไม่ทราบ	5,187	-	912	1,270	1,308	802	106	790	Unknown

ตารางที่ 8 จำนวนสตรีสมรสที่มีอายุ 15-49 ปี จำแนกตามกลุ่มอายุ การคุมกำเนิด วิธีการคุมกำเนิด และเขตการปกครอง ภาคกลาง (ไม่รวมกรุงเทพมหานคร)

Table 8 Number of married women aged 15-49 years by age group, contraception, contraceptive method and area, Central region (Excluding Bangkok)

การคุมกำเนิด วิธีการคุมกำเนิด และเขตการปกครอง	รวม Total	กลุ่มอายุของสตรีสมรส (ปี) Age group of married women (years)					Contraception, contraceptive method and area
		15 - 19	20 - 24	25 - 29	30 - 34	35 - 39	
ยอดรวม							Total
การคุมกำเนิด							Contraception
ไม่คุมกำเนิด	476,117	21,163	52,993	74,665	96,969	74,491	78,148
คุมกำเนิด	2,537,468	96,372	268,456	385,679	489,098	436,392	352,724
วิธีการคุมกำเนิด							Contraceptive method
ยาเม็ดคุมกำเนิด	1,323,425	81,996	217,130	274,674	296,144	149,493	79,174
ยาฉีด	324,800	13,302	35,307	53,094	70,738	59,701	28,471
ยาฝังคุมกำเนิด	22,292	-	1,608	6,374	3,856	3,400	1,008
ห่วงอนามัย	15,660	-	-	1,749	1,805	4,425	3,411
ถุงยางอนามัย	45,307	581	3,331	5,752	10,655	7,829	5,504
ทำหมันหญิง	733,941	78	9,171	40,068	100,615	192,963	210,023
ทำหมันชาย	40,090	-	439	1,122	1,961	11,035	20,501
นั้บระยะปลอดภัย	24,565	200	1,277	2,105	2,386	6,240	2,252
อื่นๆ	6,764	215	124	582	939	1,461	1,983
ไม่ทราบวิธีการคุมกำเนิด	623	-	68	158	-	-	397

ตารางที่ 8 จำนวนสตรีสมรสที่มีอายุ 15-49 ปี จำแนกตามกลุ่มอายุ การคุมกำเนิด วิธีการคุมกำเนิด และเขตการปกครอง ภาคกลาง (ไม่รวมกรุงเทพมหานคร) (ต่อ)

Table 8 Number of married women aged 15-49 years by age group, contraception, contraceptive method and area, Central region (Excluding Bangkok) (Cont'd)

การคุมกำเนิด วิธีการคุมกำเนิด และเขตการปกครอง	รวม Total	กลุ่มอายุของสตรีสมรส (ปี) Age group of married women (years)					Contraception, contraceptive method and area		
		15 - 19	20 - 24	25 - 29	30 - 34	35 - 39		40 - 44	45 - 49
ในเขตเทศบาล									
การคุมกำเนิด	972,121	31,260	102,924	152,485	193,886	188,912	165,168	137,486	Contraception
ไม่คุมกำเนิด	173,446	7,371	18,136	28,790	35,741	30,530	26,538	26,340	Non contraception
คุมกำเนิด	798,675	23,889	84,788	123,695	158,146	158,382	138,629	111,147	Contraception
วิธีการคุมกำเนิด									
ยาเม็ดคุมกำเนิด	431,495	19,114	73,357	98,993	102,529	67,506	47,712	22,284	Oral pills
ยาฉีด	63,743	4,091	6,746	7,887	14,181	11,421	13,906	5,511	Injection
ยาฝังคุมกำเนิด	4,901	-	520	879	1,244	1,160	871	226	Norplant
ห่วงอนามัย	4,107	-	-	531	383	1,584	888	721	IUD
ถุงยางอนามัย	21,989	581	1,063	1,474	5,357	4,590	6,181	2,744	Condom
ทำหมันหญิง	238,405	78	2,004	12,161	31,697	62,068	60,608	69,788	Female sterilization
ทำหมันชาย	17,708	-	-	481	1,005	3,391	5,209	7,622	Male sterilization
นับระยะปลอดภัย	12,489	-	905	1,183	1,254	5,658	2,467	1,022	Safe period
อื่นๆ	3,375	25	124	106	495	1,005	787	832	Others
ไม่ทราบวิธีการคุมกำเนิด	465	-	68	-	-	-	-	397	Unknown method

ตารางที่ 8 จำนวนสตรีสมรสที่มีอายุ 15-49 ปี จำแนกตามกลุ่มอายุ การคุมกำเนิด วิธีการคุมกำเนิด และเขตการปกครอง ภาคกลาง (ไม่รวมกรุงเทพมหานคร) (ต่อ)

Table 8 Number of married women aged 15-49 years by age group, contraception, contraceptive method and area, Central region (Excluding Bangkok) (Cont'd)

การคุมกำเนิด วิธีการคุมกำเนิด และเขตการปกครอง	รวม Total	กลุ่มอายุของสตรีสมรส (ปี) Age group of married women (years)							Contraception, contraceptive method and area
		15 - 19	20 - 24	25 - 29	30 - 34	35 - 39	40 - 44	45 - 49	
นอกเขตเทศบาล									Non - municipal area
การคุมกำเนิด	2,041,464	86,275	218,525	307,859	392,182	397,521	345,715	293,386	Contraception
ไม่คุมกำเนิด	302,671	13,792	34,857	45,875	61,229	47,157	47,953	51,809	Non contraception
คุมกำเนิด	1,738,793	72,484	183,668	261,984	330,953	350,365	297,763	241,577	Contraception
วิธีการคุมกำเนิด									Contraceptive method
ยาเม็ดคุมกำเนิด	891,929	62,883	143,773	175,681	193,614	157,308	101,781	56,890	Oral pills
ยาคีรี	261,058	9,210	28,561	45,207	56,557	52,766	45,795	22,960	Injection
ยาฝังคุมกำเนิด	17,391	-	1,088	5,495	2,612	4,886	2,530	781	Norplant
ห่วงอนามัย	11,554	-	-	1,218	1,422	2,841	3,382	2,690	IUD
ถุงยางอนามัย	23,318	-	2,268	4,278	5,298	7,065	1,648	2,760	Condom
ทำหมันหญิง	495,537	-	7,167	27,907	68,918	118,955	132,355	140,235	Female sterilization
ทำหมันชาย	22,383	-	439	641	955	1,642	5,826	12,879	Male sterilization
นับระยะปลอดภัย	12,076	200	372	922	1,133	4,447	3,772	1,230	Safe period
อื่นๆ	3,389	191	-	476	444	455	674	1,151	Others
ไม่ทราบวิธีการคุมกำเนิด	158	-	-	158	-	-	-	-	Unknown method

ตารางที่ 9 จำนวนสตรีสมรสที่มีอายุ 15-49 ปี จำแนกตามวิธีการคุมกำเนิด สถานที่ไปรับบริการคุมกำเนิด และเขตการปกครอง ภาคกลาง (ไม่รวมกรุงเทพมหานคร)

Table 9 Number of married women aged 15-49 years by contraceptive method, place of receiving contraception service and area, Central region (Excluding Bangkok)

สถานที่ไปรับบริการคุมกำเนิด และเขตการปกครอง	วิธีการคุมกำเนิด Contraceptive method											สถานที่รับบริการ contraception service and area
	รวม Total	ยาเม็ด Oral pills	ยาฉีด Injection	ยาฝังคุมกำเนิด Norplant	IUD	ถุงยางอนามัย Condom	หมั้นหญิง Female	หมั้นชาย Male	นับระยะปลอดภัย Count period	อื่นๆ Others	ไม่ทราบ Unknown	
ยอดรวม	2,537,468	1,323,425	324,800	22,292	15,660	45,307	733,941	40,090	24,565	6,764	623	Total
โรงพยาบาลของรัฐ	823,207	36,792	61,396	9,527	10,418	3,086	665,397	33,609	-	2,981	-	Government Hospital
สถานีนอนมัย	329,224	138,834	179,152	2,784	1,729	1,955	4,392	380	-	-	-	Government health office
หน่วยแพทย์เคลื่อนที่	2,996	450	1,124	-	-	-	374	1,048	-	-	-	Mobile clinic
อาสาสมัครสาธารณสุข	8,978	6,163	2,402	-	283	130	-	-	-	-	-	Health volunteer
โรงพยาบาลเอกชน/คลินิกเอกชน	180,999	41,501	70,263	1,107	2,765	820	59,552	4,210	-	781	-	Private hospital or clinic
ร้านขายยา	1,038,378	1,000,413	7,742	8,154	58	20,841	327	844	-	-	-	Pharmacy
ร้านค้า	121,967	98,902	1,156	720	69	18,475	2,644	-	-	-	-	Shop
อื่นๆ	28,953	369	1,566	-	-	-	-	-	24,565	2,453	-	Others
ไม่ทราบ	2,767	-	-	-	339	-	1,255	-	-	550	623	Unknown

ตารางที่ 9 จำนวนสตรีสมรสที่มีอายุ 15-49 ปี จำแนกตามวิธีการคุมกำเนิด สถานที่ให้บริการคุมกำเนิด และเขตการปกครอง ภาคกลาง (ไม่รวมกรุงเทพมหานคร) (ต่อ)

Table 9 Number of married women aged 15-49 years by contraceptive method, place of receiving contraception service and area, Central region (Excluding Bangkok) (Cont'd)

สถานที่ให้บริการคุมกำเนิด และเขตการปกครอง	รวม Total	วิธีการคุมกำเนิด Contraceptive method										สถานที่ให้บริการคุมกำเนิด Place of receiving contraception service and area
		ยาเม็ด Oral pills	ยาฉีด Injection	ยาฝังคุมกำเนิด Norplant	IUD	ถุงยางอนามัย Condom	หมันหญิง Female sterilization	หมันชาย Male sterilization	นับระยะปลอดภัย Count period	อื่นๆ Others	ไม่ทราบ Unknown	
ในเขตเทศบาล	798,675	431,495	63,743	4,901	4,107	21,989	238,405	17,708	12,489	3,375	465	Municipal area
โรงพยาบาลของรัฐ	268,984	15,680	16,593	2,080	2,578	601	215,499	14,326	-	1,627	-	Government Hospital
สถานอนามัย	35,036	12,567	20,343	196	581	277	1,016	58	-	-	-	Government health office
หน่วยแพทย์เคลื่อนที่	-	-	-	-	-	-	-	-	-	-	-	Mobile clinic
อาสาสมัครสาธารณสุข	1,585	1,216	240	-	-	130	-	-	-	-	-	Health volunteer
โรงพยาบาลเอกชน/คลินิกเอกชน	68,496	20,200	22,722	418	483	820	20,592	2,480	-	781	-	Private hospital or clinic
ร้านขายยา	368,556	353,212	3,625	1,873	58	8,617	327	844	-	-	-	Pharmacy
ร้านค้า	40,335	28,251	138	334	69	11,544	-	-	-	-	-	Shop
อื่นๆ	13,834	369	83	-	-	-	-	-	12,489	894	-	Others
ไม่ทราบ	1,848	-	-	-	339	-	971	-	-	74	465	Unknown

ตารางที่ 9 จำนวนสตรีสมรสที่มีอายุ 15-49 ปี จำแนกตามวิธีการคุมกำเนิด สถานที่ให้บริการคุมกำเนิด และเขตการปกครอง ภาคกลาง (ไม่รวมกรุงเทพมหานคร) (ต่อ)

Table 9 Number of married women aged 15-49 years by contraceptive method, place of receiving contraception service and area, Central region (Excluding Bangkok) (Cont'd)

สถานที่ให้บริการคุมกำเนิด และเขตการปกครอง	รวม Total	วิธีการคุมกำเนิด Contraceptive method											Place of receiving contraception service and area
		ยาเม็ด Oral pills	ยาฉีด Injection	ยาฝังคุมกำเนิด Norplant	ห่วงอนามัย IUD	ถุงยางอนามัย Condom	หมันหญิง Female sterilization	หมันชาย Male sterilization	นับระยะปลอดภัย Count period	อื่นๆ Others	ไม่ทราบ Unknown		
นอกเขตเทศบาล	1,738,793	891,929	261,058	17,391	11,554	23,318	495,537	22,383	12,076	3,389	158	Non - municipal area	
โรงพยาบาลของรัฐ	554,223	21,112	44,803	7,447	7,840	2,485	449,898	19,283	-	1,355	-	Government Hospital	
สถานีนานาชาติ	294,187	126,267	158,808	2,588	1,148	1,678	3,376	322	-	-	-	Government health office	
หน่วยแพทย์เคลื่อนที่	2,996	450	1,124	-	-	-	374	1,048	-	-	-	Mobile clinic	
อาสาสมัครสาธารณสุข	7,393	4,948	2,162	-	283	-	-	-	-	-	-	Health volunteer	
โรงพยาบาลเอกชน/คลินิกเอกชน	112,504	21,301	47,542	689	2,282	-	38,960	1,730	-	-	-	Private hospital or clinic	
ร้านขายยา	669,822	647,201	4,117	6,281	-	12,224	-	-	-	-	-	Pharmacy	
ร้านค้า	81,632	70,651	1,018	386	-	6,932	2,644	-	-	-	-	Shop	
อื่นๆ	15,119	-	1,484	-	-	-	-	-	12,076	1,559	-	Others	
ไม่ทราบ	918	-	-	-	-	-	284	-	-	476	158	Unknown	

ตารางที่ 10 จำนวนสตรีสมรสที่มีอายุ 15-49 ปี จำแนกตามกลุ่มอายุ เหตุผลที่ไม่คุมกำเนิด การเข้ารับคำปรึกษาและการตรวจสุขภาพสตรีสมรสที่เกี่ยวข้องกับการมีบุตรยาก และเขตการปกครอง ภาคกลาง (ไม่รวมกรุงเทพมหานคร)

Table 10 Number of married women aged 15-49 years by age group, reason for not practicing contraception, ever received consult/check from personal of public health chidbering difficult and area, Central region (Excluding Bangkok)

เหตุผลที่ไม่คุมกำเนิด การเข้ารับคำปรึกษา/ การตรวจเกี่ยวกับการมีบุตรยาก และเขตการปกครอง	รวม Total	กลุ่มอายุของสตรีสมรส (ปี) Age group of married women (years)							Reason for not practicing contraception, ever received consult/check and area
		15 - 19	20 - 24	25 - 29	30 - 34	35 - 39	40 - 44	45 - 49	
ยอดรวม									Total
เหตุผลที่ไม่คุมกำเนิด	476,117	21,163	52,993	74,665	96,969	77,687	74,491	78,148	Reason for not practicing contraception
ต้องการมีบุตรเพิ่ม	184,848	8,818	13,391	37,504	44,272	38,676	28,919	13,268	Want more children
กลัวอันตรายต่อสุขภาพ	41,880	1,387	4,559	2,532	6,610	6,391	8,631	11,769	Afraid of being harmful to the health
สามีไม่ให้คุม	34,846	613	2,688	5,101	4,045	6,697	8,613	7,090	Husband did not approve
การเข้าถึงบริการทำได้ยาก	3,836	-	68	-	703	1,336	287	1,442	Service accessibility
ยาราคาแพง	833	-	-	-	833	-	-	-	Too expensive
กำลังตั้งครรภ์	71,149	8,799	21,489	18,423	16,692	4,993	753	-	To be pregnant
อื่นๆ	138,118	1,547	10,729	11,106	23,705	19,164	27,288	44,579	Others
ไม่ทราบ	607	-	69	-	109	429	-	-	Unknown
การเข้ารับคำปรึกษา^{1/}	414,011	13,828	41,851	64,803	83,780	72,641	68,498	68,610	Ever received consult/
การตรวจเกี่ยวกับการมีบุตรยาก									check from personal
เคย	120,968	4,736	8,153	15,020	27,333	21,628	25,094	19,004	Ever
ไม่เคย	281,459	9,091	32,133	46,850	54,498	48,877	41,749	48,261	Never
ไม่ทราบ	11,585	-	1,565	2,934	1,950	2,136	1,655	1,345	Unknown

ตารางที่ 10 จำนวนสตรีสมรสที่มีอายุ 15-49 ปี จำแนกตามกลุ่มอายุ เหตุผลที่ไม่คุมกำเนิด การเข้ารับคำปรึกษาและการตรวจจากบุคลากรสาธารณสุขเกี่ยวกับการมีบุตรยาก และเขตการปกครอง ภาคกลาง (ไม่รวมกรุงเทพมหานคร) (ต่อ)

Table 10 Number of married women aged 15-49 years by age group, reason for not practicing contraception, ever received consult/check from personal of public health childbearing difficult and area, Central region (Excluding Bangkok) (Cont'd)

เหตุผลที่ไม่คุมกำเนิด การเข้ารับคำปรึกษา/ การตรวจเกี่ยวกับการมีบุตรยาก และเขตการปกครอง	รวม Total	กลุ่มอายุของสตรีสมรส (ปี) Age group of married women (years)					Reason for not practicing contraception, ever received consult/check and area		
		15 - 19	20 - 24	25 - 29	30 - 34	35 - 39		40 - 44	45 - 49
ในเขตเทศบาล									
เหตุผลที่ไม่คุมกำเนิด	173,446	7,371	18,136	28,790	35,741	30,530	26,538	26,340	Reason for not practicing contraception
ต้องการมีบุตรเพิ่ม	76,518	3,390	4,936	15,417	19,507	16,763	11,109	5,397	Want more children
กลัวอันตรายต่อสุขภาพ	17,986	641	4,448	453	2,589	1,735	3,069	5,050	Afraid of being harmful to the health
สามีไม่ให้คุม	14,079	613	1,849	1,518	1,529	2,492	2,301	3,778	Husband did not approve
การเข้าถึงบริการทำไต้ยาก	838	-	68	-	47	367	287	70	Service accessibility
ยาราคาแพง	56	-	-	-	56	-	-	-	Too expensive
กำลังตั้งครรภ์	18,542	1,983	4,212	5,681	5,110	1,441	114	-	To be pregnant
อื่นๆ	45,250	745	2,555	5,720	6,795	7,731	9,659	12,045	Others
ไม่ทราบ	177	-	69	-	109	-	-	-	Unknown
การเข้ารับคำปรึกษา ^{1/}	151,682	5,137	15,365	25,655	30,711	28,691	23,171	22,952	Ever received consult/
การตรวจเกี่ยวกับการมีบุตรยาก									check from personal
เคย	47,019	993	2,810	6,470	10,863	10,361	8,696	6,826	Ever
ไม่เคย	101,976	4,144	12,396	18,140	19,525	17,936	13,919	15,917	Never
ไม่ทราบ	2,687	-	159	1,045	323	395	556	210	Unknown

ตารางที่ 10 จำนวนสตรีสมรสที่มีอายุ 15-49 ปี จำแนกตามกลุ่มอายุ เหตุผลที่ไม่คุมกำเนิด การเข้ารับคำปรึกษาและการตรวจจากบุคลากรสาธารณสุขเกี่ยวกับการมีบุตรยาก และเขตการปกครอง ภาคกลาง (ไม่รวมกรุงเทพมหานคร) (ต่อ)

Table 10 Number of married women aged 15-49 years by age group, reason for not practicing contraception, ever received consult/check from personal of public health childbearing difficult and area, Central region (Excluding Bangkok) (Cont'd)

เหตุผลที่ไม่คุมกำเนิด การเข้ารับคำปรึกษา/ การตรวจเกี่ยวกับกรมมีบุตรยาก และเขตการปกครอง	กลุ่มอายุของสตรีสมรส (ปี) Age group of married women (years)						Reason for not practicing contraception, ever received consult/check and area		
	รวม Total	15 - 19	20 - 24	25 - 29	30 - 34	35 - 39		40 - 44	45 - 49
นอกเขตเทศบาล								Non - municipal area	
เหตุผลที่ไม่คุมกำเนิด	302,671	13,792	34,857	45,875	61,229	47,157	47,953	51,809	Reason for not practicing contraception
ต้องการมีบุตรเพิ่ม	108,330	5,428	8,456	22,087	24,765	21,912	17,811	7,871	Want more children
กลัวอันตรายต่อสุขภาพ สามีไม่ให้ความ	23,894	746	111	2,078	4,021	4,656	5,562	6,719	Afraid of being harmful to the health
การเข้าถึงบริการทำได้ยาก	20,766	-	839	3,583	2,516	4,205	6,312	3,312	Husband did not approve
ยาราคาแพง	2,998	-	-	-	657	969	-	1,372	Service accessibility
กำลังตั้งครรภ์	777	-	-	-	777	-	-	-	Too expensive
อื่นๆ	52,607	6,816	17,277	12,742	11,582	3,552	639	-	To be pregnant
ไม่ทราบ	92,869	802	8,175	5,385	16,911	11,433	17,630	32,534	Others
การตรวจเกี่ยวกับกรมมีบุตรยาก	429	-	-	-	-	429	-	-	Unknown
การเข้ารับคำปรึกษา^{1/}	262,329	8,691	26,486	39,148	53,069	43,950	45,326	45,658	Ever received consult/ check from personal
เคย	73,949	3,744	5,343	8,550	16,470	11,268	16,398	12,178	Ever
ไม่เคย	179,482	4,947	19,737	28,710	34,973	30,941	27,829	32,345	Never
ไม่ทราบ	8,898	-	1,406	1,889	1,627	1,742	1,099	1,135	Unknown

1/ ถามเฉพาะสตรีสมรสที่ไม่คุมกำเนิด และไม่มีการคุมกำเนิด และไม่มีบุตรในระยะ 2 ปี แต่ยังมีเพศสัมพันธ์กับผู้สมรส

ตารางที่ 11 จำนวนสตรีสมรสที่มีอายุ 15-49 ปี จำแนกตามกลุ่มอายุ การมีส่วนร่วมในครอบครัวและความพึงพอใจในชีวิตคู่ของสตรีสมรสและสามี และเขตการปกครอง
ภาคกลาง (ไม่รวมกรุงเทพมหานคร)

Table 11 Number of married women aged 15-49 years by age group, participation of family, satisfy of family life and area, Central region (Excluding Bangkok)

การมีส่วนร่วมในครอบครัว ความพึงพอใจในชีวิตคู่ ของสตรีสมรสและสามี และเขตการปกครอง	รวม Total	กลุ่มอายุของสตรีสมรส (ปี) Age group of married women (years)						Participation of family, satisfy of family life and area	
		15 - 19	20 - 24	25 - 29	30 - 34	35 - 39	40 - 44		45 - 49
ความพึงพอใจในชีวิตคู่	3,013,585	117,535	321,449	460,344	586,068	586,433	510,883	430,872	Satisfy of family life
พอใจทั้งคู่	2,905,386	115,206	312,307	448,250	570,389	562,481	488,688	408,065	Both satisfy
พอใจคนเดียวคนหนึ่ง	19,102	190	4,430	1,832	2,228	3,739	3,026	3,656	Any satisfy
ไม่พอใจทั้งคู่	5,782	-	583	718	179	1,112	2,033	1,156	Not satisfy
อื่นๆ	73,514	1,542	3,610	8,643	10,947	16,595	15,697	16,479	To be still
อื่นๆ	9,802	596	520	901	2,325	2,505	1,438	1,515	Others

ตารางที่ 11 จำนวนสตรีสมรสที่มีอายุ 15-49 ปี จำแนกตามกลุ่มอายุ การมีส่วนร่วมในครอบครัวและความพึงพอใจในชีวิตคู่ของสตรีสมรสและสามี และเขตการปกครอง
ภาคกลาง (ไม่รวมกรุงเทพมหานคร) (ต่อ)

Table 11 Number of married women aged 15-49 years by age group, participation of family, satisfy of family life and area, Central region (Excluding Bangkok) (Cont'd)

การมีส่วนร่วมในครอบครัว ความพึงพอใจในชีวิตคู่ ของสตรีสมรสและสามี และเขตการปกครอง	รวม	กลุ่มอายุของสตรีสมรส (ปี) Age group of married women (years)					Participation of family, satisfy of family life and area	
		15 - 19	20 - 24	25 - 29	30 - 34	35 - 39		40 - 44
การมีส่วนร่วมในครอบครัว								
ช่วยกันทำงานบ้าน	972,121	31,260	102,924	152,485	193,886	188,912	165,168	137,486
ทั้งคู่	821,444	25,979	92,736	134,965	165,261	151,612	138,672	112,219
คนเดียวหนึ่ง	135,449	4,662	9,115	14,562	25,900	32,994	24,475	23,741
ไม่ได้ทำ	14,878	619	1,073	2,958	2,725	3,957	2,021	1,525
อื่นๆ	350	-	-	-	-	350	-	-
การบริการหาหรือและตัดสินใจร่วมกัน								
ทั้งคู่อ	972,121	31,260	102,924	152,485	193,886	188,912	165,168	137,486
คนเดียวหนึ่ง	950,405	28,277	100,160	149,334	191,396	184,416	162,139	134,683
ไม่มี	13,480	2,252	1,705	1,630	1,576	3,029	1,323	1,964
อื่นๆ	7,248	731	1,059	1,521	914	753	1,431	839
	988	-	-	-	-	714	274	-
การให้ความยุติธรรมแก่บุตร	446,957	623	7,897	31,860	77,854	107,318	119,806	101,599
อย่างเท่าเทียมกัน ¹⁾								
ทั้งคู่	430,852	509	7,024	30,285	74,944	105,064	114,446	98,579
คนเดียวหนึ่ง	6,051	-	216	243	2,604	574	1,324	1,090
ไม่มี	8,228	114	657	1,056	306	927	3,717	1,453
อื่นๆ	1,826	-	-	276	-	754	319	477

ในเขตเทศบาล

Participation of family

Help home work

Both

Any person

None

Others

Consult and dicide together

Both

Any person

None

Others

Give justice to son equally

Both

Any person

None

Others

ตารางที่ 11 จำนวนสตรีสมรสที่มีอายุ 15-49 ปี จำแนกตามกลุ่มอายุ การมีส่วนร่วมในครอบครัวและความพึงพอใจในชีวิตคู่ของสตรีสมรสและสามี และเขตการปกครอง
ภาคกลาง (ไม่รวมกรุงเทพมหานคร) (ต่อ)

Table 11 Number of married women aged 15-49 years by age group, participation of family, satisfy of family life and area, Central region (Excluding Bangkok) (Cont'd)

การมีส่วนร่วมในครอบครัว ความพึงพอใจในชีวิตคู่ ของสตรีสมรสและสามี และเขตการปกครอง	รวม Total	กลุ่มอายุของสตรีสมรส (ปี) Age group of married women (years)							Participation of family, satisfy of family life and area
		15 - 19	20 - 24	25 - 29	30 - 34	35 - 39	40 - 44	45 - 49	
ความพึงพอใจในชีวิตคู่	972,121	31,260	102,924	152,485	193,886	188,912	165,168	137,486	Satisfy of family life
พอใจทั้งคู่	934,678	29,495	100,853	147,731	188,170	180,297	157,173	130,960	Both satisfy
พอใจคนเดียวคนหนึ่ง	5,134	80	170	667	877	1,319	751	1,269	Any satisfy
ไม่พอใจทั้งคู่	2,362	-	14	371	179	19	1,397	383	Not satisfy
เฉย ๆ	24,182	1,088	1,367	3,716	2,747	5,419	5,282	4,564	To be still
อื่น ๆ	5,766	596	520	-	1,914	1,859	565	312	Others

ตารางที่ 11 จำนวนสตรีสมรสที่มีอายุ 15-49 ปี จำแนกตามกลุ่มอายุ การมีส่วนร่วมในครอบครัวและความพึงพอใจในชีวิตคู่ของสตรีสมรสและสามี และเขตการปกครอง
ภาคกลาง (ไม่รวมกรุงเทพมหานคร) (ต่อ)

Table 11 Number of married women aged 15-49 years by age group, participation of family, satisfy of family life and area, Central region (Excluding Bangkok) (Cont'd)

การมีส่วนร่วมในครอบครัว ความพึงพอใจในชีวิตคู่ ของสตรีสมรสและสามี และเขตการปกครอง	รวม Total	กลุ่มอายุของสตรีสมรส (ปี) Age group of married women (years)							Participation of family, satisfy of family life and area
		15 - 19	20 - 24	25 - 29	30 - 34	35 - 39	40 - 44	45 - 49	
นอกเขตเทศบาล									
การมีส่วนร่วมในครอบครัว									
ช่วยกันทำงานบ้าน	2,041,464	86,275	218,525	307,859	392,182	397,521	345,715	293,386	Help home work
ทั้งคู่	1,695,237	58,597	186,899	268,511	323,379	324,083	290,897	242,871	Both
คนใดคนหนึ่ง	318,881	26,968	28,748	35,412	63,523	66,575	52,088	45,568	Any person
ไม่ได้ทำ	25,648	711	2,878	3,936	5,280	5,497	2,401	4,947	None
อื่นๆ	1,697	-	-	-	-	1,367	330	-	Others
การปรึกษาหารือและตัดสินใจร่วมกัน									
ทั้งคู่	2,041,464	86,275	218,525	307,859	392,182	379,521	345,715	293,386	Consult and decide together
คนใดคนหนึ่ง	2,001,491	83,316	214,755	304,180	385,329	390,503	335,583	287,807	Both
ไม่มี	23,003	1,707	2,608	2,256	2,690	4,830	5,171	3,741	Any person
อื่นๆ	16,267	1,252	1,142	1,424	4,163	1,816	4,631	1,838	None
อื่นๆ	703	-	-	-	-	372	330	-	Others
การให้ความยุติธรรมแก่บุตร									
อย่างเท่าเทียมกัน ^{1/}	1,040,259	804	20,634	88,479	187,565	265,602	256,712	220,462	Give justice to son equally
ทั้งคู่	1,007,555	804	20,206	85,478	180,104	259,010	251,384	210,569	Both
คนใดคนหนึ่ง	10,879	-	-	870	1,861	3,006	1,783	3,359	Any person
ไม่มี	17,877	-	158	2,131	4,739	3,451	2,491	4,908	None
อื่นๆ	3,947	-	271	-	861	135	1,054	1,626	Others

ตารางที่ 11 จำนวนสตรีสมรสที่มีอายุ 15-49 ปี จำแนกตามกลุ่มอายุ การมีส่วนร่วมในครอบครัวและความพึงพอใจในชีวิตคู่ของสตรีสมรสและสามี และเขตการปกครอง
ภาคกลาง (ไม่รวมกรุงเทพมหานคร) (ต่อ)

Table 11 Number of married women aged 15-49 years by age group, participation of family, satisfy of family life and area, Central region (Excluding Bangkok) (Cont'd)

การมีส่วนร่วมในครอบครัว ความพึงพอใจในชีวิตคู่ ของสตรีสมรสและสามี และเขตการปกครอง	รวม Total	กลุ่มอายุของสตรีสมรส (ปี) Age group of married women (years)							Participation of family, satisfy of family life and area
		15 - 19	20 - 24	25 - 29	30 - 34	35 - 39	40 - 44	45 - 49	
ความพึงพอใจในชีวิตคู่	2,041,464	86,275	218,525	307,859	392,182	397,521	345,715	293,386	Satisfy of family life
พอใจทั้งคู่	1,970,709	85,711	211,454	300,519	382,220	382,184	331,516	277,105	Both satisfy
พอใจคนเดียวคนหนึ่ง	13,968	110	4,259	1,165	1,351	2,420	2,276	2,387	Any satisfy
ไม่พอใจทั้งคู่	3,420	-	569	348	-	1,093	636	774	Not satisfy
เฉย ๆ	49,332	454	2,243	4,927	8,200	11,177	10,415	11,916	To be still
อื่น ๆ	4,035	-	-	901	411	647	873	1,203	Others

1/ ตามเฉพาะผู้ที่มีบุตรมากกว่า 1 คน

1/ Answer son morethan 1 persons

ตารางที่ 12 จำนวนสตรีสมรสที่มีอายุ 15-49 ปี จำแนกตามกลุ่มอายุ การถูกทำร้ายร่างกายหรือจิตใจในรอบเดือนที่แล้ว สาเหตุของการถูกทำร้าย และเขตการปกครอง
ภาคกลาง (ไม่รวมกรุงเทพมหานคร)

Table 12 Number of married women aged 15-49 years by age group, last month ever assault or mind, reason for assault or mind and area, Central region (Excluding Bangkok)

การถูกทำร้ายร่างกายหรือจิตใจ สาเหตุของการถูกทำร้าย และเขตการปกครอง	รวม Total	กลุ่มอายุของสตรีสมรส (ปี) Age group of married women (years)							Ever assault or mind, reason for assault and area
		15 - 19	20 - 24	25 - 29	30 - 34	35 - 39	40 - 44	45 - 49	
ยอดรวม									Total
การถูกทำร้ายร่างกายหรือจิตใจ	3,013,585	117,535	321,449	460,344	586,068	586,433	510,883	430,872	Ever assault or mind
ไม่เคย	2,734,849	106,880	294,940	415,040	527,253	534,446	463,469	392,820	Never
เคย	278,736	10,655	26,509	45,304	58,815	51,988	47,414	38,052	Ever
ทุกวัน	5,083	485	68	660	762	547	655	1,908	Every day
2-3 ครั้ง/สัปดาห์	29,357	1,013	1,914	3,076	3,327	8,438	5,462	6,127	2-3 time per week
นาน ๆ ครั้ง	237,822	9,158	23,789	40,382	53,503	41,896	39,748	29,347	Occasionally
อื่น ๆ	6,473	-	737	1,187	1,223	1,106	1,550	670	Others
สาเหตุของการถูกทำร้าย	278,736	10,655	26,509	45,304	58,815	51,988	47,414	38,052	Reason for assault or mind
เมาสุรา/แอลกอฮอล์	59,311	369	2,436	7,902	9,673	12,298	13,972	12,661	Drink/Alcoholic
ปัญหาเศรษฐกิจ	45,329	1,489	2,930	6,933	9,329	9,464	9,524	5,660	Economic problem
เล่นการพนัน	3,573	869	110	641	468	1,485	-	-	To gamble
จากการทำงาน	33,741	1,550	1,567	6,152	11,691	5,597	5,206	1,978	For work
จากเพื่อนอง/เพื่อน	2,879	28	357	1,332	26	770	-	367	Relative/Friend
จากการมีภรรยาอื่น	6,746	-	69	1,214	551	25	2,420	2,467	Husband have to a mistress
จากพฤติกรรมส่วนตัวที่ไม่เหมาะสม	122,122	5,975	18,111	20,636	25,982	21,281	15,639	14,499	Yourself behaviour not appropriate
อื่น ๆ	4,540	375	775	495	896	926	653	420	Others
ไม่ทราบ	495	-	154	-	199	142	-	-	Unknown

ตารางที่ 12 จำนวนสตรีสมรสที่มีอายุ 15-49 ปี จำแนกตามกลุ่มอายุ การถูกทำร้ายร่างกายหรือจิตใจในรอบเดือนที่แล้ว สาเหตุของการถูกทำร้าย และเขตการปกครอง

ภาคกลาง (ไม่รวมกรุงเทพมหานคร) (ต่อ)

Table 12 Number of married women aged 15-49 years by age group, last month ever assault or mind, reason for assault or mind and area, Central region (Excluding Bangkok) (Cor

การถูกทำร้ายร่างกายหรือจิตใจ สาเหตุของการถูกทำร้าย และเขตการปกครอง	รวม Total	กลุ่มอายุของสตรีสมรส (ปี) Age group of married women (years)							Ever assault or mind, reason for assault and area	
		15 - 19	20 - 24	25 - 29	30 - 34	35 - 39	40 - 44	45 - 49		
ในเขตเทศบาล										
การถูกทำร้ายร่างกายหรือจิตใจ	972,121	31,260	102,924	152,485	193,886	188,912	165,168	137,486	Ever assault or mind	
ไม่เคย	872,493	26,003	92,545	138,936	173,574	168,361	148,151	124,923	Never	
เคย	99,629	5,257	10,379	13,549	20,312	20,552	17,017	12,564	Ever	
ทุกวัน	1,302	68	68	298	-	123	297	449	Every day	
2-3 ครั้ง/สัปดาห์	9,909	837	1,073	794	1,229	2,496	2,641	839	2-3 time per week	
นาน ๆ ครั้ง	85,876	4,351	8,766	12,202	18,394	17,793	13,554	10,816	Occasionally	
อื่น ๆ	2,541	-	472	255	688	139	526	460	Others	
สาเหตุของการถูกทำร้าย										
เมาสุรา/แอลกอฮอล์	16,204	369	799	971	2,336	3,254	3,519	4,957	Reason for assault or mind	Drink/Alcoholic
ปัญหาเศรษฐกิจ	20,837	691	1,968	2,869	3,027	4,530	5,734	2,019	Economic problem	
เล่นการพนัน	291	-	110	86	95	-	-	-	To gamble	
จากการทำงาน	12,490	44	233	1,415	5,192	3,939	1,453	215	For work	
จากพี่น้อง/เพื่อน	1,555	28	58	1,332	26	112	-	-	Relative/Friend	
จากการมีภรรยาอื่น	2,432	-	69	373	356	25	1,609	-	Husband have to a mistress	
จากพฤติกรรมส่วนตัวที่ไม่เหมาะสม	43,159	3,750	6,988	6,299	8,693	7,765	4,356	5,308	Yourself behaviour not appropriate	
อื่น ๆ	2,307	375	-	205	389	926	347	64	Others	
ไม่ทราบ	353	-	154	-	199	-	-	-	Unknown	

ตารางที่ 12 จำนวนสตรีสมรสที่มีอายุ 15-49 ปี จำแนกตามกลุ่มอายุ การถูกทำร้ายร่างกายหรือจิตใจในรอบเดือนที่แล้ว สาเหตุของการถูกทำร้าย และเขตการปกครอง

ภาคกลาง (ไม่รวมกรุงเทพมหานคร) (ต่อ)

Table 12 Number of married women aged 15-49 years by age group, last month ever assault or mind, reason for assault or mind and area, Central region (Excluding Bangkok) (Cor

การถูกทำร้ายร่างกายหรือจิตใจ สาเหตุของการถูกทำร้าย และเขตการปกครอง	รวม Total	กลุ่มอายุของสตรีสมรส (ปี) Age group of married women (years)							Ever assault or mind, reason for assault and area	
		15 - 19	20 - 24	25 - 29	30 - 34	35 - 39	40 - 44	45 - 49		
นอกเขตเทศบาล										
การถูกทำร้ายร่างกายหรือจิตใจ	2,041,464	86,275	218,525	307,859	392,182	397,521	345,715	293,386	Ever assault or mind	
ไม่เคย	1,862,356	80,877	202,395	276,104	353,679	366,085	315,319	267,898	Never	
เคย	179,108	5,398	16,130	31,755	38,503	31,436	30,397	25,489	Ever	
ทุกวัน	3,782	417	-	362	762	423	358	1,459	Every day	
2-3 ครั้ง/สัปดาห์	19,448	175	842	2,282	2,098	5,942	2,821	5,288	2-3 time per week	
นาน ๆ ครั้ง	151,946	4,806	15,024	28,179	35,109	24,103	26,194	18,531	Occasionally	
อื่น ๆ	3,933	-	265	932	535	967	1,024	210	Others	
สาเหตุของการถูกทำร้าย										
เมาสุรา/แอลกอฮอล์	43,107	-	1,637	6,931	7,338	9,045	10,453	7,703	Reason for assault or mind	Drink/Alcoholic
ปัญหาเศรษฐกิจ	24,492	799	962	4,063	6,303	4,934	3,790	3,641	Economic problem	
เล่นการพนัน	3,283	869	-	556	373	1,485	-	-	To gamble	
จากการทำงาน	21,251	1,505	1,334	4,737	6,500	1,657	3,753	1,763	For work	
จากพี่น้อง/เพื่อน	1,323	-	299	-	-	657	-	367	Relative/Friend	
จากการมีภรรยาอื่น	4,315	-	-	841	195	-	812	2,467	Husband have to a mistress	
จากพฤติกรรมส่วนตัวที่ไม่เหมาะสม	78,963	2,225	11,123	14,337	17,288	13,516	11,283	9,190	Yourself behaviour not appropriate	
อื่น ๆ	2,233	-	775	290	507	-	305	356	Others	
ไม่ทราบ	142	-	-	-	-	142	-	-	Unknown	

ตารางที่ 13 จำนวนสตรีเคยสมรสที่มีอายุ 15-49 ปี จำแนกตามกลุ่มอายุ จำนวนบุตรเกิดรอด และเขตการปกครอง ภาคกลาง (ไม่รวมกรุงเทพมหานคร)

Table 13 Number of ever-married women aged 15-49 years by age group, number of children ever-born and area, Central region (Excluding Bangkok)

กลุ่มอายุของสตรี เคยสมรส (ปี) และเขตการปกครอง	รวม Total	จำนวนบุตรเกิดรอด Number of children ever-born												Age group of ever married women (years) and area	
		0	1	2	3	4	5	6	7	8	9	10	11		12
ยอดรวม	3,381,697	615,835	1,108,095	1,148,966	394,415	86,550	20,174	5,364	826	39	-	45	-	1,387	Total
15 - 19	123,461	85,529	36,063	1,870	-	-	-	-	-	-	-	-	-	-	15 - 19
20 - 24	343,494	158,241	153,301	28,072	3,089	259	532	-	-	-	-	-	-	-	20 - 24
25 - 29	505,003	141,890	234,213	109,087	17,725	2,089	-	-	-	-	-	-	-	-	25 - 29
30 - 34	633,270	94,912	257,493	221,922	49,324	8,693	733	193	-	-	-	-	-	-	30 - 34
35 - 39	649,558	53,767	190,313	290,963	97,254	14,211	1,131	492	-	39	-	-	-	1,387	35 - 39
40 - 44	601,156	46,349	124,272	288,905	112,160	23,929	4,304	936	256	-	45	-	-	-	40 - 44
45 - 49	525,755	35,147	112,440	208,148	114,864	37,370	13,473	3,743	570	-	-	-	-	-	45 - 49
ในเขตเทศบาล	1,099,150	250,581	346,845	362,294	108,582	23,641	5,475	1,560	87	39	-	45	-	-	Municipal area
15 - 19	32,386	22,830	8,872	683	-	-	-	-	-	-	-	-	-	-	15 - 19
20 - 24	111,532	59,893	41,529	8,808	510	259	532	-	-	-	-	-	-	-	20 - 24
25 - 29	164,920	63,273	66,164	28,486	6,601	396	-	-	-	-	-	-	-	-	25 - 29
30 - 34	214,190	48,500	82,708	69,171	10,880	2,508	424	-	-	-	-	-	-	-	30 - 34
35 - 39	212,548	29,342	67,546	86,309	24,279	4,342	309	380	-	39	-	-	-	-	35 - 39
40 - 44	195,799	14,151	44,070	98,390	30,956	5,975	1,278	846	87	-	45	-	-	-	40 - 44
45 - 49	167,776	12,591	35,955	70,449	35,356	10,160	2,932	334	-	-	-	-	-	-	45 - 49
นอกเขตเทศบาล	2,282,547	365,254	761,250	786,672	285,833	62,909	14,699	3,804	739	-	-	-	-	1,387	Non-municipal area
15 - 19	91,076	62,699	27,191	1,187	-	-	-	-	-	-	-	-	-	-	15 - 19
20 - 24	231,962	98,348	111,771	19,264	2,579	-	-	-	-	-	-	-	-	-	20 - 24
25 - 29	340,083	78,617	168,049	80,601	11,124	1,692	-	-	-	-	-	-	-	-	25 - 29
30 - 34	419,080	46,413	174,785	152,751	38,443	6,185	309	193	-	-	-	-	-	-	30 - 34
35 - 39	437,010	24,425	122,767	204,654	72,974	9,869	822	112	-	-	-	-	-	1,387	35 - 39
40 - 44	405,357	32,198	80,202	190,515	81,204	17,953	3,026	90	169	-	-	-	-	-	40 - 44
45 - 49	357,980	22,555	76,486	137,700	79,508	27,210	10,541	3,409	570	-	-	-	-	-	45 - 49

ตารางที่ 14 จำนวนสตรีที่เคยสมรสที่มีอายุ 15-49 ปี จำแนกตามกลุ่มอายุ อายุเมื่อแรกสมรส และเขตการปกครอง ภาคกลาง (ไม่รวมกรุงเทพมหานคร)

Table 14 Number of ever-married women aged 15-49 years by age group, age at first marriage and area, Central region (Excluding Bangkok)

อายุเมื่อแรกสมรส และเขตการปกครอง	รวม Total	กลุ่มอายุของสตรีที่เคยสมรส (ปี) Age group of ever-married women (years)							Age at first marriage and area
		15 - 19	20 - 24	25 - 29	30 - 34	35 - 39	40 - 44	45 - 49	
ยอดรวม	3,381,697	123,461	343,494	505,003	633,270	649,558	601,156	525,755	Total
น้อยกว่า 15 ปี	30,554	4,882	3,595	5,786	8,278	2,740	2,142	3,131	Less than 15
15 - 19	1,186,403	118,579	192,692	158,413	179,868	194,119	180,688	162,044	15 - 19
20 - 24	1,298,374	-	147,206	248,958	242,181	237,426	225,409	197,193	20 - 24
25 - 29	654,971	-	-	91,845	171,826	152,525	136,029	102,745	25 - 29
30 - 34	160,775	-	-	-	31,117	55,006	36,157	38,494	30 - 34
35 ปีขึ้นไป	50,621	-	-	-	-	7,742	20,729	22,149	35 and over
ในเขตเทศบาล	1,099,150	32,386	111,532	164,920	214,190	212,548	195,799	167,776	Municipal area
ต่ำกว่า 15 ปี	8,696	2,358	436	250	2,436	615	1,336	1,266	Less than 15
15 - 19	317,678	30,028	55,109	42,878	47,464	49,954	50,803	41,442	15 - 19
20 - 24	437,609	-	55,987	89,239	83,973	75,056	70,176	63,178	20 - 24
25 - 29	250,023	-	-	32,553	65,416	60,353	51,625	40,076	25 - 29
30 - 34	68,270	-	-	-	14,901	24,237	14,723	14,410	30 - 34
35 ปีขึ้นไป	16,873	-	-	-	-	2,334	7,136	7,403	35 and over
นอกเขตเทศบาล	2,282,547	91,076	231,962	340,083	419,080	437,010	405,357	357,980	Non - municipal area
น้อยกว่า 15 ปี	21,857	2,524	3,159	5,536	5,842	2,125	807	1,865	Less than 15
15 - 19	868,725	88,552	137,583	115,536	132,404	144,165	129,885	120,601	15 - 19
20 - 24	860,765	-	91,220	159,719	158,208	162,370	155,233	134,015	20 - 24
25 - 29	404,948	-	-	59,293	106,410	92,172	84,404	62,669	25 - 29
30 - 34	92,504	-	-	-	16,216	30,769	21,435	24,084	30 - 34
35 ปีขึ้นไป	33,748	-	-	-	-	5,409	13,593	14,746	35 and over

ตารางที่ 16 จำนวนสตรีที่เคยสมรสที่มีอายุ 15-49 ปี จำแนกตามกลุ่มอายุ อายุเมื่อคลอดบุตรคนแรก และเขตการปกครอง ภาคกลาง (ไม่รวมกรุงเทพมหานคร)

Table 16 Number of ever-married women aged 15-49 years by age group, age at first birth and area, Central region (Excluding Bangkok)

อายุเมื่อคลอดบุตรคนแรก และเขตการปกครอง	รวม Total	กลุ่มอายุของสตรีที่เคยสมรส (ปี) / Age group of ever - married women (years)							Age at first birth and area
		15 - 19	20 - 24	25 - 29	30 - 34	35 - 39	40 - 44	45 - 49	
ยอดรวม	2,765,862	37,932	185,253	363,113	538,358	595,791	554,807	490,609	Total
น้อยกว่า 15 ปี	8,555	1,216	1,074	499	3,482	1,676	444	165	Less than 15
15 - 19	570,240	36,717	79,195	87,445	96,994	99,896	85,857	84,137	15 - 19
20 - 24	1,201,447	-	104,985	183,726	240,445	239,698	232,999	199,595	20 - 24
25 - 29	672,785	-	-	91,443	153,862	167,355	146,996	113,129	25 - 29
30 - 34	244,540	-	-	-	43,575	70,933	66,113	63,920	30 - 34
35 ปีขึ้นไป	68,294	-	-	-	-	16,233	22,398	29,663	35 and over
ในเขตเทศบาล	848,569	9,555	51,639	101,647	165,690	183,206	181,648	155,184	Municipal area
น้อยกว่า 15 ปี	2,070	706	-	-	706	528	111	18	Less than 15
15 - 19	143,877	8,849	21,584	20,887	27,309	24,431	21,720	19,098	15 - 19
20 - 24	352,970	-	30,055	55,043	69,580	65,513	71,548	61,230	20 - 24
25 - 29	222,737	-	-	25,717	49,425	55,743	50,428	41,423	25 - 29
30 - 34	103,676	-	-	-	18,670	30,611	28,126	26,270	30 - 34
35 ปีขึ้นไป	23,239	-	-	-	-	6,379	9,715	7,145	35 and over
นอกเขตเทศบาล	1,917,293	28,377	133,614	261,466	372,667	412,585	373,159	335,424	Non-municipal area
น้อยกว่า 15 ปี	6,486	510	1,074	499	2,775	1,147	333	147	Less than 15
15 - 19	426,362	27,868	57,611	66,558	69,685	75,465	64,137	65,038	15 - 19
20 - 24	848,478	-	74,930	128,683	170,865	174,185	161,450	138,365	20 - 24
25 - 29	450,049	-	-	65,726	104,437	111,612	96,568	71,706	25 - 29
30 - 34	140,864	-	-	-	24,905	40,322	37,987	37,650	30 - 34
35 ปีขึ้นไป	45,055	-	-	-	-	9,854	12,683	22,518	35 and over

ตารางที่ 18 จำนวนสตรีเคยสมรสอายุ 15-49 ปี ที่มีบุตรคนสุดท้ายตั้งอายุต่ำกว่า 1 ปี จำแนกตามกลุ่มอายุ การฝากครรภ์ สถานที่ฝากครรภ์ และเขตการปกครอง ภาคกลาง (ไม่รวมกรุงเทพมหานคร)

Table 18 Number of ever-married women aged 15-49 years who have youngest child aged lower 1 year by age group, prenatal care, place of prenatal care and area, Central region (Excluding Bangkok)

การฝากครรภ์ สถานที่ฝากครรภ์ และเขตการปกครอง	รวม Total	กลุ่มอายุของสตรีเคยสมรส (ปี) Age group of ever-married women (years)						Prenatal care, place of prenatal care and area		
		15 - 19	20 - 24	25 - 29	30 - 34	35 - 39	40 - 44	45 - 49		
ยอดรวม										Total
การฝากครรภ์	174,244	18,131	42,989	49,981	38,577	15,481	8,067	1,018		Prenatal care
ฝาก	171,391	16,724	42,250	49,484	38,577	15,272	8,067	1,018	Yes	
ไม่ฝาก	2,852	1,407	739	498	-	209	-	-	No	
สถานที่ฝากครรภ์	171,391	16,724	42,250	49,484	38,577	15,272	8,067	1,018		Place of prenatal care
ศูนย์สุขภาพชุมชน	4,582	309	1,213	1,505	802	457	295	-		Public health
สถานีอนามัย/ศูนย์บริการสาธารณสุข	9,253	328	3,569	2,566	1,389	879	522	-		Health centers/Public health center
โรงพยาบาลชุมชน	39,780	5,495	11,157	13,079	5,262	2,851	1,772	164		Community hospital
โรงพยาบาลทั่วไป/โรงพยาบาลศูนย์	44,584	6,403	9,908	10,885	9,996	3,688	3,348	356		General/Center hospital
โรงพยาบาลของมหาวิทยาลัย	2,354	-	776	805	665	108	-	-		University hospital
โรงพยาบาลสังกัดอื่นของรัฐ	28,259	1,354	6,484	6,401	8,559	3,829	1,133	498		Government hospital
โรงพยาบาลเอกชน/คลินิกเอกชน	42,579	2,836	9,143	14,243	11,903	3,459	997	-		Private hospital/Clinic
อื่น ๆ	-	-	-	-	-	-	-	-		Others

ตารางที่ 19 จำนวนสตรีเคยสมรสอายุ 15-49 ปี ที่มีบุตรคนสุดท้ายอายุต่ำกว่า 1 ปี จำแนกตามกลุ่มอายุ และการตรวจครรภ์ ภาคกลาง (ไม่รวมกรุงเทพมหานคร)

Table 19 Number of ever-married women aged 15-49 years who have youngest child aged lower 1 year by age group and pregnancy check, Central region (Excluding Bangkok)

การตรวจครรภ์	กลุ่มอายุของสตรีเคยสมรส (ปี) Age group of ever-married women (Years)							Pregnancy check	
	รวม	15 - 19	20 - 24	25 - 29	30 - 34	35 - 39	40 - 44		45 - 49
ยอดรวม	Total								Total
เดือนที่ 1-6	171,391	16,724	41,950	49,484	38,577	15,272	8,067	1,018	1 - 6 month
ไปทุกครั้ง	166,014	16,286	40,493	47,306	37,607	15,237	8,067	1,018	Always
ไปบางครั้ง	2,731	438	80	2,178	-	35	-	-	Sometime
ไม่ได้ไป	2,647	-	1,678	-	969	-	-	-	No
เดือนที่ 7	171,391	16,724	41,950	49,484	38,577	15,272	8,067	1,018	
ไปทุกครั้ง	169,631	16,724	40,727	49,281	38,577	15,237	8,067	1,018	Always
ไปบางครั้ง	852	-	649	203	-	-	-	-	Sometime
ไม่ได้ไป	908	-	874	-	-	35	-	-	No
เดือนที่ 8	171,391	16,724	41,950	49,484	38,577	15,272	8,067	1,018	8 month
ไปทุกครั้ง	167,932	16,724	40,832	48,274	37,816	15,201	8,067	1,018	Always
ไปบางครั้ง	1,667	-	582	1,085	-	-	-	-	Sometime
ไม่ได้ไป	1,792	-	837	125	760	71	-	-	No
เดือนที่ 9	171,391	16,724	41,950	49,484	38,577	15,272	8,067	1,018	9 month
ไปทุกครั้ง	168,185	16,724	40,202	49,156	37,816	15,201	8,067	1,018	Always
ไปบางครั้ง	1,450	-	1,247	203	-	-	-	-	Sometime
ไม่ได้ไป	1,757	-	801	125	760	71	-	-	No

ตารางที่ 20 จำนวนสตรีที่เคยสมรสอายุ 15-49 ปี ที่มีบุตรคนสุดท้องอายุต่ำกว่า 1 ปี จำแนกตามกลุ่มอายุ สถานที่ที่คลอดบุตร ผู้ที่คลอด และน้ำหนักแรกคลอด ภาคกลาง
(ไม่รวมกรุงเทพมหานคร) (ต่อ)

Table 20 Number of ever-married women aged 15-49 years who have youngest child aged lower 1 year by age group, place of delivery to deliver, birth attendant and weight at first born, Central region (Excluding Bangkok) (Cont'd)

สถานที่ที่คลอดบุตร ผู้ที่คลอด น้ำหนักแรกคลอด	รวม Total	กลุ่มอายุของสตรีเคยสมรส (ปี) Age group of ever-married women (years)							Place of delivery to deliver, birth attendant and weight at first born
		15 - 19	20 - 24	25 - 29	30 - 34	35 - 39	40 - 44	45 - 49	
น้ำหนักแรกคลอด (กรัม)	174,244	18,131	42,989	49,981	38,577	15,481	8,067	1,018	Weight at first born (gram)
น้อยกว่า 1,500	-	-	-	-	-	-	-	-	Less than 1,500
1,500 - 2,000	1,691	191	1,085	415	-	-	-	-	1,501 - 2,000
2,001 - 2,500	15,748	1,021	3,960	5,933	2,829	755	1,249	-	2,001 - 2,500
2,501 - 3,000	67,224	5,645	19,452	16,019	15,781	8,088	2,240	-	2,501 - 3,000
3,001 - 3,500	65,930	8,786	12,946	21,269	15,366	3,266	3,777	520	3,001 - 3,500
3,501 กรัมขึ้นไป	23,651	2,488	5,546	6,345	4,601	3,372	801	498	3,501 gram and over

ตารางที่ 21 จำนวนสตรีเคยผสมรสอายุ 15 - 49 ปี ที่มีบุตรคนสุดท้ายต่ำกว่า 1 ปี จำนวนตามกลุ่มอายุ การให้นมบุตร ระยะเวลาก่อนให้นมบุตร และเหตุผลที่ให้นมบุตร
ต่ำกว่า 4 เดือน ภาคกลาง (ไม่รวมกรุงเทพมหานคร)

Table 21 Number of ever-married women aged 15-49 years who have youngest child aged lower 1 year by age group, breastfeeding, duration of breastfeeding and reason of breastfeeding duration time less than 4 month, Central region (Excluding Bangkok)

การให้นมบุตร ระยะเวลาก่อนให้นมบุตร และเหตุผลที่ให้นมบุตรต่ำกว่า 4 เดือน	รวม	กลุ่มอายุของสตรีเคยผสมรส (ปี) Age group of ever - married women (years)					Breastfeeding duration of breastfeeding and reason of breastfeeding duration time less than 4 month		
		15 - 19	20 - 24	25 - 29	30 - 34	35 - 39		40 - 44	45 - 49
Total									
การให้นมบุตร	174,244	18,131	42,989	49,981	38,577	15,481	8,067	1,018	Breastfeeding
ให้นมบุตร	164,412	17,635	39,262	47,258	36,775	15,322	7,142	1,018	Yes
ดื่มนมแม่อย่างเดียว	80,360	6,271	17,940	26,017	17,451	9,510	2,510	662	Breastfeeding only one your child
ดื่มนมแม่ผสมอย่างอื่น	84,052	11,365	21,322	21,242	19,324	5,812	4,631	356	Breastfeeding and something your child
ไม่ให้นมบุตร	9,832	496	3,727	2,723	1,802	159	925	-	No
ระยะเวลาของการให้นมบุตรต่ำกว่า 4 เดือน	80,360	6,271	17,940	26,017	17,451	9,510	2,510	662	Duration of breastfeeding
ต่ำกว่า 1 เดือน	19,418	1,955	5,625	4,766	3,218	2,348	1,007	498	Lower 1 month
1 เดือน	12,886	1,852	2,436	5,329	1,512	1,604	152	-	1 month
2 เดือน	12,782	1,014	3,571	4,396	2,823	636	341	-	2 month
3 เดือน	18,129	819	1,675	7,511	6,551	1,251	321	-	3 month
4 เดือน	17,146	630	4,631	4,015	3,346	3,671	689	164	4 month
เหตุผลที่ให้นมบุตรต่ำกว่า 4 เดือน	63,214	5,640	13,308	22,001	14,105	5,839	1,822	498	Reason of breastfeeding duration time lower 4 month
ต้องไปทำงาน	27,172	1,469	4,150	10,774	7,978	2,045	258	498	Working
แม่มีปัญหาสุขภาพ	2,352	685	92	1,016	195	363	-	-	Mother health problem
ลูกมีปัญหาสุขภาพ	701	28	98	575	-	-	-	-	Belive child want
เชื่อว่าเด็กควรกินอาหารเสริมด้วย	9,589	166	2,363	4,142	2,765	-	152	-	To add food
สามี/คนในครอบครัวไม่สนับสนุน	549	-	549	-	-	-	-	-	Husband and family not to support
แม่ไม่มีงานทำ	9,853	1,423	3,238	1,496	1,166	1,704	826	-	No breastfeeding
อื่น ๆ	11,282	1,869	2,266	3,446	2,001	1,115	585	-	Others
ไม่ทราบ	1,716	-	551	553	-	612	-	-	Unknown

ตารางที่ 22 จำนวนสตรีเคยสมรสอายุ 15-49 ปี ที่มีบุตรคนสุดท้ายก่อนอายุต่ำกว่า 1 ปี จำแนกตามกลุ่มอายุ และความคิดเห็นในการให้นมบุตร ภาคกลาง (ไม่รวมกรุงเทพมหานคร)

Table 22 Number of ever-married women aged 15-49 years who have youngest child aged lower 1 year by age group and opinion of breastfeeding, Central region (Excluding Bangkok)

ความคิดเห็นในการให้นมบุตร	รวม	กลุ่มอายุของสตรีเคยสมรส (ปี) Age group of ever-married women (years)						Opinion of breastfeeding	
		15 - 19	20 - 24	25 - 29	30 - 34	35 - 39	40 - 44		45 - 49
ยอดรวม	Total							Total	
นมแม่ทำให้ลูกมีภูมิคุ้มกันโรค	174,244	18,131	42,989	49,981	38,577	15,481	8,067	1,018	Breast milk enhances child 's immunology
เห็นด้วย	172,322	18,131	42,534	49,793	37,798	15,481	8,067	1,018	Agree
ไม่เห็นด้วย	1,422	-	454	188	779	-	-	-	Disagree
นมแม่ทำให้ลูกฉลาด	174,244	18,131	42,989	49,981	38,577	15,481	8,067	1,018	Breastfeeding to bring about clever child
เห็นด้วย	171,412	18,041	41,151	49,981	37,748	15,481	7,992	1,018	Agree
ไม่เห็นด้วย	2,331	90	1,838	-	824	-	74	-	Disagree
นมแม่ช่วยให้ประหยัดเงิน	174,244	18,131	42,989	49,981	38,577	15,481	8,067	1,018	Breastfeeding your child to save money
เห็นด้วย	171,570	18,131	42,497	48,527	38,157	15,172	8,067	1,018	Agree
ไม่เห็นด้วย	2,674	-	491	1,454	419	309	-	-	Disagree
ลูกดื่มนมแม่ทำให้แม่รูปร่างไม่สวย	174,244	18,131	42,989	49,981	38,577	15,481	8,067	1,018	Breastfeeding your child to bring about had shape
เห็นด้วย	55,310	4,513	15,275	15,232	8,625	7,554	3,042	1,018	Agree
ไม่เห็นด้วย	118,934	13,618	27,714	34,699	29,951	7,927	5,025	-	Disagree
แม่ที่ทันสมัยต้องให้ลูกดื่มนมขวด	174,244	18,131	42,989	49,981	38,577	15,481	8,067	1,018	Modish mother must drink milk
เห็นด้วย	46,634	8,206	13,157	11,150	7,577	3,889	1,801	854	Agree
ไม่เห็นด้วย	127,610	9,925	29,832	38,831	31,000	11,592	6,265	164	Disagree

ตารางที่ 23 จำนวนสตรีเคยสมรสอายุ 15-49 ปี ที่มีบุตรคนสุดท้ายต่ำกว่า 1 ปี จำแนกตามกลุ่มอายุ และการตรวจหลังคลอด ภาคกลาง (ไม่รวมกรุงเทพมหานคร)

Table 23 Number of ever-married women aged 15-49 years who have youngest child aged lower 1 year by age group and pregnancy check after was born, Central region (Excluding Bangkok)

การตรวจหลังคลอด	รวม	กลุ่มอายุของสตรีเคยสมรส (ปี) Age group of ever-married women (years)							Pregnancy check after was born
		15 - 19	20 - 23	25 - 23	30 - 34	35 - 39	40 - 44	45 - 49	
	Total								
ยอดรวม									Total
ตรวจหลังคลอดสัปดาห์ที่ 1-2	174,244	18,131	42,389	49,981	38,577	15,481	8,067	1,018	1-2 week pregnancy check after was born
ไป	127,264	12,520	31,930	41,606	23,535	11,159	4,497	1,018	Yes
ไม่ไป	30,640	3,024	7,377	4,397	9,915	3,590	2,331	-	No
ยังไม่ถึงเวลานัด	16,339	2,581	3,682	3,978	4,127	732	1,239	-	Not yet fixed time
ตรวจหลังคลอดสัปดาห์ที่ 4-6	174,244	18,131	42,389	49,981	38,577	15,481	8,067	1,018	4-6 week pregnancy check after was born
ไป	132,925	13,131	33,881	40,009	27,833	10,748	6,470	854	Yes
ไม่ไป	25,745	2,552	6,256	4,457	8,284	2,392	1,040	164	No
ยังไม่ถึงเวลานัด	15,573	2,348	2,852	5,516	2,359	1,741	557	-	Not yet fixed time

ตารางที่ 24 จำนวนประชากรที่มีอายุ 15-59 ปี จำแนกตามความเชื่อเกี่ยวกับโรคเอดส์และมะเร็งระบบสืบพันธุ์ เพศ และเขตการปกครอง (ไม่รวมกรุงเทพมหานคร)

Table 24 Number of population aged 15-59 years by Believed of AIDS and reproductive cancer system, sex and area, Central region (Excluding Bangkok)

ความเชื่อ เพศ และเขตการปกครอง	ความเชื่อเกี่ยวกับโรคเอดส์และมะเร็งระบบสืบพันธุ์ Believed of AIDS and reproductive cancer system										
	การตรวจเลือด ขณะตั้งครรภ์ ช่วยลดการติดเชื้อเอดส์จากแม่สู่ลูกได้	ผู้ติดเชื้อเอดส์ สามารถทำกิจกรรมทางสังคมร่วมกับคนปกติได้	สามารถทำกิจกรรมทางสังคมร่วมกับคนปกติได้	ผู้ติดเชื้อเอดส์ สามารถทำงานได้	การให้ถุงยางอนามัย แล้วมีโอกาสเป็นมะเร็งปากมดลูกได้ทั้งนั้น	คนโสดหรือคนที่แต่งงานแล้วมีโอกาสเป็นมะเร็งปากมดลูก	การตรวจมะเร็งปากมดลูก และมะเร็งเต้านมสามารถป้องกันและรักษาโรคในระยะแรกเริ่มได้	คู่สมรสควรมี "ผู้เดียว" เมียเดียว"	คู่สมรสควรมี "ผู้เดียว" เมียเดียว"	คู่สมรสควรมี "ผู้เดียว" เมียเดียว"	คู่สมรสควรมี "ผู้เดียว" เมียเดียว"
ยอดรวม	10,935,566	10,935,566	10,935,566	10,935,566	10,935,566	10,935,566	10,935,566	10,935,566	10,935,566	10,935,566	Total
เชื่อ/เห็นด้วย	9,609,503	9,613,600	9,896,606	9,896,606	9,896,606	9,163,923	9,359,952	10,076,623	10,076,623	10,076,623	Yes
ไม่เชื่อ/ไม่เห็นด้วย	393,685	329,745	144,927	144,927	144,927	107,940	64,030	119,547	119,547	119,547	No
ไม่ทราบ/ไม่แน่ใจ	932,378	992,221	894,033	894,033	894,033	1,663,704	1,511,584	739,396	739,396	739,396	Unknown/Unsure
ชาย	5,354,044	5,354,044	5,354,044	5,354,044	5,354,044	5,354,044	5,354,044	5,354,044	5,354,044	5,354,044	Male
เชื่อ/เห็นด้วย	4,623,845	4,650,167	4,799,609	4,799,609	4,799,609	4,310,591	4,408,248	4,845,938	4,845,938	4,845,938	Yes
ไม่เชื่อ/ไม่เห็นด้วย	189,412	152,263	63,850	63,850	63,850	50,731	30,911	65,502	65,502	65,502	No
ไม่ทราบ/ไม่แน่ใจ	540,787	551,613	490,585	490,585	490,585	992,721	914,885	442,604	442,604	442,604	Unknown/Unsure
หญิง	5,581,522	5,581,522	5,581,522	5,581,522	5,581,522	5,581,522	5,581,522	5,581,522	5,581,522	5,581,522	Female
เชื่อ/เห็นด้วย	4,985,658	4,963,425	5,096,996	5,096,996	5,096,996	4,853,331	4,951,704	5,230,686	5,230,686	5,230,686	Yes
ไม่เชื่อ/ไม่เห็นด้วย	204,273	177,482	81,078	81,078	81,078	57,208	33,120	54,045	54,045	54,045	No
ไม่ทราบ/ไม่แน่ใจ	391,591	440,608	403,449	403,449	403,449	670,983	596,699	296,792	296,792	296,792	Unknown/Unsure

ตารางที่ 24 จำนวนประชากรที่มีอายุ 15-59 ปี จำนวนตามความเชื่อเกี่ยวกับโรคเอดส์และมะเร็งระบบสืบพันธุ์ เพศ และเขตการปกครอง ภาคกลาง (ไม่รวมกรุงเทพมหานคร) (ต่อ)

Table 24 Number of population aged 15-59 years by Believed of AIDS and reproductive cancer system, sex and area, Central region (Excluding Bangkok) (Cont'd)

ความเชื่อ เพศ และเขตการปกครอง	ความเชื่อเกี่ยวกับโรคเอดส์และมะเร็งระบบสืบพันธุ์ Believed of AIDS and reproductive cancer system										
	การตรวจเลือด ขณะตั้งครรภ์ ช่วยลดการติดเชื้อจากแม่สู่ลูกได้	ผู้ติดเชื้อเอดส์ สามารถอยู่ร่วมกับคนอื่นปกติได้	สามารถทำกิจกรรมทางสังคมร่วมกับคนปกติได้	ผู้ติดเชื้อเอดส์ สามารถลดความเสี่ยงในการติดเชื้อเอดส์ได้	สามารถลดความเสี่ยงในการติดเชื้อเอดส์ได้	สามารถลดความเสี่ยงในการติดเชื้อเอดส์ได้	สามารถลดความเสี่ยงในการติดเชื้อเอดส์ได้	สามารถลดความเสี่ยงในการติดเชื้อเอดส์ได้	สามารถลดความเสี่ยงในการติดเชื้อเอดส์ได้	สามารถลดความเสี่ยงในการติดเชื้อเอดส์ได้	สามารถลดความเสี่ยงในการติดเชื้อเอดส์ได้
นอกเขตเทศบาล	7,271,677	7,271,677	7,271,677	7,271,677	7,271,677	7,271,677	7,271,677	7,271,677	7,271,677	7,271,677	7,271,677
เชื่อ/เห็นด้วย	6,452,350	6,480,502	6,691,336	6,691,336	6,691,336	6,691,336	6,181,558	6,301,372	6,812,338	6,812,338	Yes
ไม่เชื่อ/ไม่เห็นด้วย	298,995	220,753	100,212	100,212	100,212	100,212	66,013	43,396	78,925	78,925	No
ไม่ทราบ/ไม่แน่ใจ	520,332	570,422	480,130	480,130	480,130	480,130	1,024,106	926,910	380,413	380,413	Unknown/Unsure
ชาย	3,594,585	3,594,585	3,594,585	3,594,585	3,594,585	3,594,585	3,594,585	3,594,585	3,594,585	3,594,585	Male
เชื่อ/เห็นด้วย	3,153,464	3,174,302	2,489,224	2,489,224	2,489,224	2,489,224	2,939,442	2,996,241	3,241,580	3,241,580	Yes
ไม่เชื่อ/ไม่เห็นด้วย	143,412	106,868	45,670	45,670	45,670	45,670	29,908	20,367	45,573	45,573	No
ไม่ทราบ/ไม่แน่ใจ	297,709	313,414	249,690	249,690	249,690	249,690	624,234	577,967	227,424	227,424	Unknown/Unsure
หญิง	3,677,093	3,677,093	3,677,093	3,677,093	3,677,093	3,677,093	3,677,093	3,677,093	3,677,093	3,677,093	Female
เชื่อ/เห็นด้วย	2,498,886	3,306,200	3,402,112	3,402,112	3,402,112	3,402,112	2,442,116	3,305,121	3,490,759	3,490,759	Yes
ไม่เชื่อ/ไม่เห็นด้วย	155,584	113,884	54,542	54,542	54,542	54,542	36,105	23,029	33,353	33,353	No
ไม่ทราบ/ไม่แน่ใจ	222,623	247,008	220,439	220,439	220,439	220,439	398,872	348,943	152,981	152,981	Unknown/Unsure

ตารางที่ 25 จำนวนสตรีที่มีอายุ 35-59 ปี จำแนกตามกลุ่มอายุ การตรวจหาก้อนที่เต้านม และเขตการปกครอง ภาคกลาง (ไม่รวมกรุงเทพมหานคร)

Table 25 Number of women aged 35-59 years by age group, Checking breast cancer and area, Central region (Excluding Bangkok)

การตรวจหาก้อนที่เต้านม และเขตการปกครอง	รวม Total	กลุ่มอายุ (ปี) Age group (years)				Checking breast cancer and area	
		35 - 39	40 - 44	45 - 49	50 - 54		55 - 59
ยอดรวม	2,799,991	738,252	673,962	589,116	461,364	337,288	Total
เคยตรวจ	1,538,411	423,012	390,928	307,859	251,795	164,717	Checking breast
ด้วยตนเอง	617,859	199,259	161,421	113,369	84,186	59,624	Herself
โดยเจ้าหน้าที่สาธารณสุข	625,901	153,910	153,566	122,518	120,525	75,282	Personal of public health
ด้วยตนเองและเจ้าหน้าที่สาธารณสุข	294,651	69,843	75,941	71,972	47,083	29,811	Herself and personal of public health
ไม่เคยตรวจ	1,217,323	306,831	271,898	270,550	202,084	165,960	Never
ไม่ทราบ	44,256	8,418	11,135	10,607	7,485	6,611	Unknown
ในเขตเทศบาล	925,960	254,366	224,611	192,844	148,372	106,768	Municipal area
เคยตรวจ	502,943	137,224	125,701	105,913	79,803	54,293	Checking breast
ด้วยตนเอง	221,525	70,484	53,930	45,588	29,513	22,011	Herself
โดยเจ้าหน้าที่สาธารณสุข	189,547	45,772	50,496	36,478	34,032	22,770	Personal of public health
ด้วยตนเองและเจ้าหน้าที่สาธารณสุข	91,871	20,968	21,275	23,848	16,258	9,512	Herself and personal of public health
ไม่เคยตรวจ	392,585	111,166	91,388	79,177	64,090	46,864	Never
ไม่ทราบ	31,332	5,976	7,522	7,754	4,469	5,611	Unknown
นอกเขตเทศบาล	1,873,030	483,896	449,351	396,272	312,992	230,520	Non-municipal area
เคยตรวจ	1,035,467	285,788	265,227	202,046	171,982	110,424	Checking breast
ด้วยตนเอง	396,333	128,775	107,491	67,781	54,673	37,613	Herself
โดยเจ้าหน้าที่สาธารณสุข	436,354	108,138	103,070	86,140	86,494	52,513	Personal of public health
ด้วยตนเองและเจ้าหน้าที่สาธารณสุข	202,780	48,875	54,667	48,124	30,816	20,299	Herself and personal of public health
ไม่เคยตรวจ	824,638	195,665	180,510	191,373	137,994	119,096	Never
ไม่ทราบ	12,925	2,442	3,614	2,853	3,016	1,000	Unknown

ตารางที่ 26 จำนวนสตรีที่มีอายุ 35-59 ปี จำนวนตามกลุ่มอายุ ความถี่ในการตรวจห่าก่อนที่ไตด้วยตนเอง และเขตการปกครอง ภาคกลาง (ไม่รวมกรุงเทพมหานคร)

Table 26 Number of women aged 35-59 years by age group, frequency of Checking breast cancer by herself and area, Central region (Excluding Bangkok)

ความถี่ในการตรวจห่าก่อนที่ไตด้วยตนเอง และเขตการปกครอง	รวม	กลุ่มอายุ (ปี) Age group (years)				Frequency of checking breast cancer by herself and area	
		35 - 39	40 - 44	45 - 49	50 - 54		55 - 59
ยอดรวม	912,510	269,103	237,362	185,341	131,269	89,435	Total
ทุกเดือน	300,116	100,183	71,378	63,429	39,080	26,046	Every month
ทุก 2 เดือน	62,067	19,992	17,146	11,668	7,562	5,700	Every 2 months
ทุก 3 เดือน	91,530	31,458	21,750	19,526	11,267	7,529	Every 3 months
ตรวจนานกว่า 3 เดือนครั้ง	455,955	116,053	126,802	89,655	73,301	50,144	More than 3 months
ไม่ทราบ	2,842	1,418	286	1,063	59	16	Unknown
ในเขตเทศบาล	313,397	91,452	75,205	69,436	45,781	31,523	Municipal area
ทุกเดือน	93,819	26,634	21,424	21,297	13,655	9,809	Every month
ทุก 2 เดือน	22,313	7,317	3,816	5,858	2,606	2,616	Every 2 months
ทุก 3 เดือน	28,876	9,404	6,677	6,880	2,978	2,937	Every 3 months
ตรวจนานกว่า 3 เดือนครั้ง	167,123	46,268	43,288	35,038	26,484	16,045	More than 3 months
ไม่ทราบ	1,266	829	-	362	59	16	Unknown
นอกเขตเทศบาล	599,113	177,650	162,158	115,905	85,488	57,912	Non-municipal area
ทุกเดือน	206,297	72,549	49,954	42,131	25,426	16,237	Every month
ทุก 2 เดือน	39,754	12,674	13,330	5,810	4,956	2,984	Every 2 months
ทุก 3 เดือน	62,655	22,054	15,073	12,646	8,289	4,592	Every 3 months
ตรวจนานกว่า 3 เดือนครั้ง	288,832	69,785	83,514	54,617	46,817	34,099	More than 3 months
ไม่ทราบ	1,575	588	286	701	-	-	Unknown

ตารางที่ 27 จำนวนสตรีที่มีอายุ 35-59 ปี จำแนกตามกลุ่มอายุ การตรวจหามะเร็งปากมดลูก และเขตการปกครอง ภาคกลาง (ไม่รวมกรุงเทพมหานคร)

Table 27 Number of women aged 35-59 years by age group, checking uteri cancer and area, Central region (Excluding Bangkok)

การตรวจหามะเร็งปากมดลูก และเขตการปกครอง	รวม Total	กลุ่มอายุ (ปี) Age group (years)					Checking uteri cancer and area
		35 - 39	40 - 44	45 - 49	50 - 54	55 - 59	
ยอดรวม	2,799,991	738,272	673,962	589,116	461,364	337,278	Total
เคยตรวจ	1,228,552	337,293	312,440	259,918	185,536	123,475	Yes
ปีละครั้ง	638,558	169,591	163,965	143,756	95,809	65,437	Only one
2 ปีครั้ง	271,443	75,839	77,057	48,835	37,238	22,474	Two years
3 ปีครั้ง	144,549	38,862	31,714	33,430	23,006	17,536	Three years
4 ปีครั้ง	63,840	20,273	14,465	12,757	10,357	6,098	Four years
5 ปีครั้ง	110,163	32,729	25,239	21,140	19,125	11,930	Five years
ไม่เคยในรอบ 5 ปี	442,718	107,699	103,443	96,630	81,066	53,779	No ever five years
ไม่เคยตรวจเลย	1,094,612	274,969	246,564	222,370	187,030	153,679	Never
ไม่ทราบ	44,208	8,310	11,514	10,298	7,733	6,355	Unknown
ในเขตเทศบาล	927,960	254,366	224,611	192,744	148,372	106,768	Municipal area
เคยตรวจ	401,897	105,715	105,742	89,587	59,679	41,075	Yes
ปีละครั้ง	219,578	56,037	59,177	51,061	30,755	22,549	Only one
2 ปีครั้ง	73,727	21,134	19,192	13,772	12,778	6,752	Two years
3 ปีครั้ง	46,810	12,234	9,985	12,459	6,603	5,528	Three years
4 ปีครั้ง	22,078	6,628	6,741	4,799	2,535	1,377	Four years
5 ปีครั้ง	39,703	9,683	10,647	7,496	7,009	4,869	Five years
ไม่เคยในรอบ 5 ปี	148,834	45,027	31,513	27,935	27,127	17,233	No ever five years
ไม่เคยตรวจเลย	345,454	98,020	79,456	66,878	57,998	43,103	Never
ไม่ทราบ	30,775	5,606	7,900	7,444	4,469	5,355	Unknown

ตารางที่ 27 จำนวนสตรีที่มีอายุ 35-59 ปี จำแนกตามกลุ่มอายุ การตรวจหามะเร็งปากมดลูก และเขตการปกครอง ภาคกลาง (ไม่รวมกรุงเทพมหานคร) (ต่อ)

Table 27 Number of women aged 35-59 years by age group, checking uteri cancer and area, Central region (Excluding Bangkok) (Cont'd)

การตรวจหามะเร็งปากมดลูก และเขตการปกครอง	รวม Total	กลุ่มอายุ (ปี) Age group (years)				Checking uteri cancer and area	
		35 - 39	40 - 44	45 - 49	50 - 54	55 - 59	
นอกเขตเทศบาล	1,873,030	483,896	449,351	396,272	312,992	230,520	Non-municipal area
เคยตรวจ	816,655	232,569	206,699	170,332	125,757	82,298	Yes
ปีละครั้ง	418,980	113,554	104,788	92,795	65,055	42,788	Only one
2 ปีครั้ง	187,714	54,705	57,865	35,063	24,360	15,722	Two years
3 ปีครั้ง	97,739	27,627	21,729	20,971	16,404	12,008	Three years
4 ปีครั้ง	41,762	13,636	7,725	7,859	7,822	4,720	Four years
5 ปีครั้ง	70,460	23,047	14,592	13,644	12,116	7,061	Five years
ไม่เคยในรอบ 5 ปี	293,784	62,773	71,930	67,695	54,940	36,546	No ever five years
ไม่เคยตรวจเคย	749,158	186,950	167,109	155,492	129,032	110,576	Never
ไม่ทราบ	13,434	2,704	3,614	2,753	3,273	1,000	Unknown

ตารางที่ 28 จำนวนประชากรที่มีอายุ 45 - 59 ปี จำแนกตามการตรวจสุขภาพประจำปี การรู้จักคลินิกรักษาของ เพศ และเขตการปกครอง ภาคกลาง (ไม่รวมกรุงเทพมหานคร)

Table 28 Number of population aged 45 - 59 years by yearly health check, know menopause sex and area, Central region (Excluding Bangkok)

การตรวจสุขภาพประจำปี/ การรู้จักคลินิกรักษาของ และเพศ	กลุ่มอายุ และเขตการปกครอง Age group and area												Yearly health check, know menopause and sex					
	ยอดรวม Total		ในเขตเทศบาล Municipal area				นอกเขตเทศบาล Non-municipal area				Total	Total						
	รวม	45 - 49	50 - 54	55 - 59	รวม	45 - 49	50 - 54	55 - 59	รวม	45 - 49				50 - 54	55 - 59			
ยอดรวม																		
การตรวจสุขภาพประจำปี	2,632,048	1,121,652	875,529	634,867	838,725	362,249	278,118	198,359	1,793,322	759,404	597,411	436,508	Yearly health check					
เคยตรวจ	1,484,964	611,112	495,241	288,611	505,383	217,349	161,701	126,333	979,581	392,863	333,540	252,278	Yes					
ทุกปี	674,206	266,752	232,850	174,504	257,811	110,490	84,044	63,277	416,395	156,262	148,906	111,227	Ever year					
ปีเว้นปี	83,465	33,231	28,610	20,625	30,020	11,446	11,558	7,016	53,446	21,785	18,052	13,609	Alternate year					
ไม่สม่ำเสมอ	727,282	311,129	232,681	183,482	217,552	95,413	66,100	56,039	509,740	215,716	166,582	127,443	Irregular					
ไม่เคยตรวจ	1,046,591	462,861	347,365	236,266	281,172	124,503	96,675	59,994	765,419	338,458	250,689	176,272	No					
ไม่ทราบ	100,493	47,580	32,823	19,990	52,170	20,397	19,741	12,032	48,322	27,183	13,181	7,958	Unknown					
การรู้จักคลินิกรักษาของ	2,632,048	1,121,652	875,529	634,867	838,725	362,249	278,118	198,359	1,793,322	759,404	597,411	436,508	Know menopause					
รู้จัก	740,312	313,814	250,932	175,566	282,412	125,469	98,099	68,844	447,899	188,345	152,832	106,722	Know					
เคยไปตรวจ	82,160	23,244	28,244	28,671	32,836	9,477	12,307	11,952	48,423	12,867	16,928	17,719	Yes					
เคยไปรับบริการปรึกษา	62,233	23,358	20,922	17,952	22,165	6,954	8,838	6,283	40,068	16,405	12,084	11,579	Has been counselled					
เคยได้รับข้อมูลจากสื่อต่าง ๆ	566,017	255,279	190,044	120,694	230,475	106,289	75,064	49,111	335,542	148,980	114,980	71,583	Ever received data from mass media					
อื่น ๆ	28,901	11,397	10,255	7,249	5,571	2,739	1,424	1,407	23,331	8,658	8,832	5,842	Others					
ไม่ทราบ	1,001	536	466	-	466	-	466	-	536	536	-	-	Unknown					
ไม่รู้จัก	1,791,713	760,851	592,635	438,227	492,832	215,451	160,629	116,844	1,288,781	545,401	431,997	321,383	No					
ไม่ทราบ	100,023	46,988	31,962	21,073	53,381	21,329	19,381	12,671	46,642	25,658	12,581	8,403	Unknown					

ตารางที่ 28 จำนวนประชากรที่มีอายุ 45 - 59 ปี จำนวนการตรวจสุขภาพประจำปี การรู้จักคลินิกรักษาของ เพศ และเขตการปกครอง ภาคกลาง (ไม่รวมกรุงเทพมหานคร) (ต่อ)

Table 28 Number of population aged 45 - 59 years by yearly health check, know menopause sex and area, Central region (Excluding Bangkok) (Cont'd)

การตรวจสุขภาพประจำปี/ การรู้จักคลินิกรักษา และเพศ	กลุ่มอายุ และเขตการปกครอง Age group and area												
	ยอดรวม Total			ในเขตเทศบาล Municipal area			นอกเขตเทศบาล Non-municipal area			Yearly health check, know menopause and sex			
	รวม 45 - 49	50 - 54	55 - 59	รวม 45 - 49	50 - 54	55 - 59	รวม 45 - 49	50 - 54	55 - 59	รวม 45 - 49	50 - 54	55 - 59	
	Total	Total	Total	Total	Total	Total	Total	Total	Total	Total	Total	Total	
ชาย												Male	
การตรวจสุขภาพประจำปี	1,244,280	532,537	414,165	287,579	390,742	169,405	128,746	91,591	853,539	363,132	284,419	205,988	Yearly health check
เคยตรวจ	652,853	265,642	222,413	165,697	217,384	93,032	69,611	54,741	436,369	172,610	152,802	110,957	Yes
ทุกปี	280,434	102,133	103,329	74,972	108,327	44,505	36,329	27,484	172,107	57,628	66,991	47,488	Ever year
ปีเว้นปี	28,862	15,576	13,405	8,881	14,273	5,148	6,390	2,735	23,590	10,428	7,016	6,146	Alternate year
ไม่สม่ำเสมอ	335,457	147,933	105,679	81,845	94,784	43,289	26,883	24,522	240,673	104,554	78,796	57,323	Irregular
ไม่เคยตรวจ	514,102	230,744	166,950	116,409	128,240	63,651	44,751	28,838	286,862	167,093	122,199	87,570	No
ไม่ทราบ	76,425	36,151	24,802	15,473	36,118	12,721	15,385	8,012	40,307	23,428	9,418	7,461	Unknown
การรู้จักคลินิกรักษาของ	1,244,280	532,537	414,165	287,579	390,742	169,405	128,746	91,591	853,539	363,132	284,419	205,988	Know menopause
รู้จัก	286,118	117,516	107,359	71,243	114,610	49,650	28,842	27,118	181,509	67,866	69,517	44,125	Know
เคยไปตรวจ	17,463	5,546	6,426	5,491	5,882	1,279	1,823	2,780	11,582	4,267	4,604	2,711	Yes
เคยไปรับบริการปรึกษา	15,639	5,197	4,159	6,282	4,622	1,182	1,722	1,718	11,017	4,015	2,428	4,564	Has been counselled
เคยได้รับข้อมูลจากสื่อต่างๆ	248,732	103,136	89,132	56,463	102,338	46,436	33,601	22,302	146,393	56,700	55,532	34,161	Ever received data from mass media
อื่นๆ	13,661	3,100	7,554	3,007	1,681	753	610	318	11,981	2,348	6,945	2,689	Others
ไม่ทราบ	623	536	87	-	87	-	87	-	536	536	-	-	Unknown
ไม่รู้จัก	871,837	288,774	282,552	210,510	238,983	106,048	76,827	56,108	632,854	272,727	205,725	154,402	No
ไม่ทราบ	76,325	36,247	24,253	15,826	28,149	12,807	15,076	8,365	39,177	22,539	9,177	7,461	Unknown

ตารางที่ 28 จำนวนประชากรที่มีอายุ 45 - 59 ปี จำแนกตามการตรวจสุขภาพประจำปี การรู้จักคลินิკวัยทอง (ไม่รวมกรุงเทพมหานคร) (ต่อ)

Table 28 Number of population aged 45 - 59 years by yearly health check, know menopause sex and area, Central region (Excluding Bangkok) (Cont'd)

การตรวจสุขภาพประจำปี/ การรู้จักคลินิควัยทอง และเพศ	กลุ่มอายุ และเขตการปกครอง Age group and area												
	ยอดรวม Total			ในเขตเทศบาล Municipal area			นอกเขตเทศบาล Non-municipal area			Yearly health check, know menopause and sex			
	รวม Total	45 - 49	50 - 54	รวม Total	45 - 49	50 - 54	รวม Total	45 - 49	50 - 54	รวม Total	45 - 49	50 - 54	รวม Total
หญิง													
การตรวจสุขภาพประจำปี	1,387,767	589,116	461,364	328,288	447,984	192,844	148,282	106,768	939,784	396,272	312,892	230,520	Yearly health check
เคยตรวจ	831,211	345,469	272,828	212,813	287,999	124,317	92,091	71,592	543,212	221,153	180,729	141,321	Yes
ทุกปี	392,873	164,618	128,622	99,532	149,484	65,984	47,706	35,794	244,288	98,634	81,916	62,839	Ever year
ปีเว้นปี	45,603	17,655	16,205	11,744	15,747	6,288	5,168	4,281	28,856	11,357	11,037	7,463	Alternate year
ไม่เคยตรวจ	391,836	163,196	127,002	101,628	122,768	52,034	39,216	31,518	269,067	111,162	87,786	70,120	Irregular
ไม่ทราบ	532,489	232,217	180,415	119,857	143,932	60,852	51,925	31,156	388,557	171,365	128,490	88,701	No
	24,067	11,429	8,120	4,517	16,052	7,676	4,357	4,020	8,015	2,854	2,864	497	Unknown
การรู้จักคลินิควัยทอง	1,387,767	589,116	461,364	328,288	447,984	192,844	148,282	106,768	939,784	396,272	312,892	230,520	Know menopause
รู้จัก	444,193	196,288	143,572	104,323	177,803	75,819	60,257	41,726	266,391	120,479	83,315	62,597	Know
เคยไปตรวจ	64,696	17,698	22,818	24,181	27,855	8,198	10,484	9,173	36,842	9,500	12,333	15,008	Yes
เคยไปรับบริการปรึกษา	46,594	18,161	16,763	11,670	17,543	5,771	7,117	4,655	28,050	12,389	9,646	7,015	Has been counselled
เคยได้รับข้อมูลจากสื่อต่างๆ	317,285	152,143	100,912	64,230	128,136	59,863	41,464	26,809	189,149	92,279	59,448	28,421	Ever received data from mass media
อื่น ๆ	15,240	8,287	2,701	4,242	3,890	1,986	814	1,089	11,350	6,310	1,887	3,153	Others
ไม่ทราบ	288	-	288	-	288	-	288	-	-	-	-	-	Unknown
ไม่รู้จัก	919,876	382,077	310,083	227,717	253,949	109,403	83,810	60,736	665,927	272,674	226,272	166,981	No
ไม่ทราบ	23,698	10,741	7,709	5,248	16,232	7,622	4,304	4,305	7,466	3,119	3,405	942	Unknown

ตารางสถิติ
ภาคเหนือ

ตารางสถิติ

ภาคเหนือ

ตารางที่	1	จำนวนประชากร จำแนกตามกลุ่มอายุ เพศ และเขตการปกครอง ภาคเหนือ
ตารางที่	2	จำนวนประชากรที่มีอายุตั้งแต่ 13 ปีขึ้นไป จำแนกตามสถานภาพสมรส กลุ่มอายุ เพศ และเขตการปกครอง ภาคเหนือ
ตารางที่	3	จำนวนประชากรที่มีอายุตั้งแต่ 15 ปีขึ้นไป จำแนกตามระดับชั้นการศึกษาที่สำเร็จ เพศ และเขตการปกครอง ภาคเหนือ
ตารางที่	4	จำนวนประชากรที่มีอายุตั้งแต่ 15 ปีขึ้นไป จำแนกตามกลุ่มอายุ อาชีพในรอบปีที่แล้ว เพศ และเขตการปกครอง ภาคเหนือ
ตารางที่	5	จำนวนผู้ที่มีงานทำอายุตั้งแต่ 15 ปีขึ้นไป จำแนกตามกลุ่มอายุ สถานภาพการทำงาน เพศ และเขตการปกครอง ภาคเหนือ
ตารางที่	6	จำนวนประชากรที่มีอายุตั้งแต่ 15 ปีขึ้นไป จำแนกตามกลุ่มอายุ เหตุผลที่ไม่ทำงาน เพศ และเขตการปกครอง ภาคเหนือ
ตารางที่	7	จำนวนสตรีสมรสที่มีอายุ 15-49 ปี จำแนกตามกลุ่มอายุ การไปรับบริการตรวจร่างกาย และคำปรึกษาก่อนแต่งงาน และเขตการปกครอง ภาคเหนือ
ตารางที่	8	จำนวนสตรีสมรสที่มีอายุ 15-49 ปี จำแนกตามกลุ่มอายุ การคุมกำเนิด วิธีการคุมกำเนิด และเขตการปกครอง ภาคเหนือ
ตารางที่	9	จำนวนสตรีสมรสที่มีอายุ 15-49 ปี จำแนกตามวิธีการคุมกำเนิด สถานที่ไปรับบริการ คุมกำเนิด และเขตการปกครอง ภาคเหนือ
ตารางที่	10	จำนวนสตรีสมรสที่มีอายุ 15-49 ปี จำแนกตามกลุ่มอายุ เหตุผลที่ไม่คุมกำเนิด การเข้ารับคำปรึกษา และการตรวจจากบุคลากรสาธารณสุขเกี่ยวกับการมีบุตรยาก และเขตการปกครอง ภาคเหนือ
ตารางที่	11	จำนวนสตรีสมรสที่มีอายุ 15-49 ปี จำแนกตามกลุ่มอายุ การมีส่วนร่วมในครอบครัว และความพึงพอใจในชีวิตคู่ของสตรีสมรสและสามี และเขตการปกครอง ภาคเหนือ
ตารางที่	12	จำนวนสตรีสมรสที่มีอายุ 15-49 ปี จำแนกตามกลุ่มอายุ การถูกทำร้ายร่างกายหรือจิตใจ ในรอบเดือนที่แล้ว สาเหตุของการถูกทำร้าย และเขตการปกครอง ภาคเหนือ
ตารางที่	13	จำนวนสตรีเคยสมรสที่มีอายุ 15-49 ปี จำแนกตามกลุ่มอายุ จำนวนบุตรเกิดรอด และเขตการปกครอง ภาคเหนือ
ตารางที่	14	จำนวนสตรีเคยสมรสที่มีอายุ 15-49 ปี จำแนกตามกลุ่มอายุ อายุเมื่อแรกสมรส และเขตการปกครอง ภาคเหนือ
ตารางที่	15	จำนวนสตรีเคยสมรสที่มีอายุ 15-49 ปี จำแนกตามอายุเมื่อแรกสมรส จำนวนบุตรเกิดรอด และเขตการปกครอง ภาคเหนือ

ตารางสถิติ (ต่อ)

ภาคเหนือ

ตารางที่	16	จำนวนสตรีเคยสมรสที่มีอายุ 15-49 ปี จำแนกตามกลุ่มอายุ อายุเมื่อคลอดบุตรคนแรก และเขตการปกครอง ภาคเหนือ
ตารางที่	17	จำนวนสตรีเคยสมรสที่มีอายุ 15-49 ปี จำแนกตามจำนวนบุตรเกิดรอด อายุเมื่อคลอดบุตรคนแรก และเขตการปกครอง ภาคเหนือ
ตารางที่	18	จำนวนสตรีเคยสมรสอายุ 15-49 ปี ที่มีบุตรคนสุดท้ายอายุต่ำกว่า 1 ปี จำแนกตามกลุ่มอายุการฝากครรภ์ สถานที่ฝากครรภ์ และเขตการปกครอง ภาคเหนือ
ตารางที่	19	จำนวนสตรีเคยสมรสอายุ 15-49 ปี ที่มีบุตรคนสุดท้ายอายุต่ำกว่า 1 ปี จำแนกตามกลุ่มอายุ และการตรวจครรภ์ ภาคเหนือ
ตารางที่	20	จำนวนสตรีเคยสมรสอายุ 15-49 ปี ที่มีบุตรคนสุดท้ายอายุต่ำกว่า 1 ปี จำแนกตามกลุ่มอายุ สถานที่ที่คลอดบุตร ผู้ทำคลอด และน้ำหนักแรกคลอด ภาคเหนือ
ตารางที่	21	จำนวนสตรีเคยสมรสอายุ 15-49 ปี ที่มีบุตรคนสุดท้ายอายุต่ำกว่า 1 ปี จำแนกตามกลุ่มอายุ การให้นมบุตร ระยะเวลาการให้นมบุตร และเหตุผลที่ให้นมเต็มแม่อย่างเดียวต่ำกว่า 4 เดือน ภาคเหนือ
ตารางที่	22	จำนวนสตรีเคยสมรสอายุ 15-49 ปี ที่มีบุตรคนสุดท้ายอายุต่ำกว่า 1 ปี จำแนกตามกลุ่มอายุ และความคิดเห็นในการให้นมบุตร ภาคเหนือ
ตารางที่	23	จำนวนสตรีเคยสมรสอายุ 15-49 ปี ที่มีบุตรคนสุดท้ายอายุต่ำกว่า 1 ปี จำแนกตามกลุ่มอายุ การตรวจหลังคลอด ภาคเหนือ
ตารางที่	24	จำนวนประชากรที่มีอายุ 15-59 ปี จำแนกตามความเชื่อเกี่ยวกับโรคเอดส์และมะเร็งระบบสืบพันธุ์ เพศ และเขตการปกครอง ภาคเหนือ
ตารางที่	25	จำนวนสตรีที่มีอายุ 35-59 ปี จำแนกตามกลุ่มอายุ การตรวจหาก่อนที่แต่งงาน และเขตการปกครอง ภาคเหนือ
ตารางที่	26	จำนวนสตรีที่มีอายุ 35-59 ปี จำแนกตามกลุ่มอายุ ความถี่ในการตรวจหาก่อนที่แต่งงานด้วยตนเอง และเขตการปกครอง ภาคเหนือ
ตารางที่	27	จำนวนสตรีที่มีอายุ 35-59 ปี จำแนกตามกลุ่มอายุ การตรวจหามะเร็งปากมดลูก และเขตการปกครอง ภาคเหนือ
ตารางที่	28	จำนวนประชากรที่มีอายุ 45 - 59 ปี จำแนกตามการตรวจสุขภาพประจำปี การรู้จักคลินิกวัยทอง เพศ และเขตการปกครอง ภาคเหนือ

ตารางที่ 1 จำนวนประชากร จำแนกตามกลุ่มอายุ เพศ และเขตการปกครอง ภาคเหนือ

Table 1 Number of population by age group, sex and area, Northern region

กลุ่มอายุ (ปี)	ยอดรวม				ในเขตเทศบาล				นอกเขตเทศบาล				Age group (years)
	Total		Female		Municipal area		Female		Non - municipal area		Female		
	รวม	ชาย	หญิง	ชาย	หญิง	รวม	ชาย	หญิง	รวม	ชาย	หญิง		
	Total	Male	Female	Male	Female	Total	Male	Female	Total	Male	Female		
ยอดรวม	11,718,218	5,762,977	5,955,241	2,266,306	1,079,294	1,187,012	9,451,912	4,683,682	4,768,229	Total			
0 - 12	2,163,078	1,097,349	1,065,730	410,343	202,134	208,209	1,752,735	895,215	857,521	0 - 12			
13 - 14	385,740	196,151	189,589	73,514	36,301	37,213	312,226	159,850	152,376	13 - 14			
15 - 19	937,771	477,222	460,549	179,607	88,590	91,017	758,164	388,632	369,532	15 - 19			
20 - 24	877,850	442,823	435,027	168,989	82,509	86,480	708,861	360,314	348,547	20 - 24			
25 - 29	793,703	403,142	390,561	152,319	74,977	77,342	641,384	328,165	313,219	25 - 29			
30 - 34	795,032	391,198	403,834	153,508	73,112	80,396	641,524	318,086	323,438	30 - 34			
35 - 39	932,657	446,919	485,738	182,070	84,357	97,713	750,587	362,562	388,025	35 - 39			
40 - 44	1,032,240	493,812	538,428	202,930	93,855	109,075	829,310	399,957	429,353	40 - 44			
45 - 49	997,894	482,187	515,707	195,427	91,458	103,969	802,467	390,729	411,738	45 - 49			
50 - 54	800,713	388,043	412,670	155,819	73,125	82,694	644,894	314,918	329,976	50 - 54			
55 - 59	560,909	272,898	288,011	108,446	51,154	57,292	452,463	221,744	230,719	55 - 59			
60 - 64	440,312	211,013	229,299	85,866	39,888	45,978	354,446	171,125	183,321	60 - 64			
65 - 69	381,812	180,228	201,584	75,333	34,436	40,897	306,479	145,792	160,687	65 - 69			
70 - 74	301,082	139,821	161,261	59,510	26,707	32,803	241,572	113,114	128,458	70 - 74			
75 ปีขึ้นไป	317,429	140,173	177,256	62,627	26,692	35,935	254,802	113,481	141,321	75 and over			

ตารางที่ 2 จำนวนประชากรที่มีอายุตั้งแต่ 13 ปีขึ้นไป จำแนกสถานภาพสมรส กลุ่มอายุ เพศ และเขตการปกครอง ภาคเหนือ
 Table 2 Number of population 13 years of age and over by marital status, age group, sex and area, Northern region

กลุ่มอายุ (ปี) เพศ และเขตการปกครอง	สถานภาพสมรส Marital status							Age group (years), sex and area		
	รวม Total	โสด Single		เคยสมรส Ever-married			ไม่ทราบ Unknown			
		รวม Total	สมรส Married	ม้าย Widowed	หย่า Divorced	แยกกันอยู่ Separated				
ยอดรวม	9,555,140	2,450,606	7,104,535	6,069,080	713,394	157,258	163,010	1,792	Total	
13 - 14	385,740	384,465	1,275	1,275	-	-	-	-	-	13 - 14
15 - 19	937,771	845,146	92,625	87,356	171	1,934	3,164	-	-	15 - 19
20 - 24	877,850	481,942	395,908	382,398	1,348	2,694	9,467	-	-	20 - 24
25 - 29	793,703	253,549	540,153	504,318	4,609	11,304	19,049	873	873	25 - 29
30 - 34	795,032	144,203	650,829	600,473	8,423	17,658	23,937	338	338	30 - 34
35 - 39	932,657	98,482	834,175	761,053	20,383	28,675	24,064	-	-	35 - 39
40 - 44	1,032,240	80,758	951,481	882,683	25,232	20,903	22,130	533	533	40 - 44
45 - 49	997,894	57,162	940,731	840,835	55,139	25,224	19,533	-	-	45 - 49
50 - 54	800,713	42,151	758,562	671,950	54,009	18,395	14,208	-	-	50 - 54
55 - 59	560,909	26,926	533,983	444,511	63,011	14,281	12,179	-	-	55 - 59
60 - 64	440,312	10,528	429,783	316,786	100,024	8,293	4,680	-	-	60 - 64
65 - 69	381,812	9,905	371,907	264,128	96,337	4,231	7,163	48	48	65 - 69
70 - 74	301,082	8,825	292,257	182,775	106,248	1,387	1,847	-	-	70 - 74
75 ปีขึ้นไป	317,429	6,563	310,866	128,538	178,460	2,281	1,587	-	-	75 and over

ตารางที่ 2 จำนวนประชากรที่มีอายุตั้งแต่ 13 ปีขึ้นไป จำแนกสถานภาพสมรส กลุ่มอายุ เพศ และเขตการปกครอง ภาคเหนือ (ต่อ)
 Table 2 Number of population 13 years of age and over by marital status, age group, sex and area, Northern region (Cont'd)

กลุ่มอายุ (ปี) เพศ และเขตการปกครอง	สถานภาพสมรส Marital status							Age group (years), sex and area	
	รวม Total	โสด Single		เคยสมรส Ever-married			ไม่ทราบ Unknown		
		รวม Total	สมรส Married	ม่าย Widowed	หย่า Divorced	แยกกันอยู่ Separated			
ชาย	4,665,628	1,400,010	3,265,618	2,955,690	169,722	62,882	76,791	533	Male
13 - 14	196,151	195,722	429	-	-	-	-	-	13 - 14
15 - 19	477,222	453,738	23,484	22,471	75	-	938	-	15 - 19
20 - 24	442,823	297,232	145,591	140,232	135	135	5,224	-	20 - 24
25 - 29	403,142	180,052	223,090	209,682	485	3,558	9,365	-	25 - 29
30 - 34	391,198	95,061	296,137	273,504	2,352	6,623	13,657	-	30 - 34
35 - 39	446,919	63,091	383,828	361,976	3,422	10,559	7,870	-	35 - 39
40 - 44	493,812	47,831	445,981	425,361	2,614	6,096	11,377	533	40 - 44
45 - 49	482,187	27,955	454,232	418,681	12,334	13,349	9,867	-	45 - 49
50 - 54	388,043	18,332	369,711	345,105	10,622	7,362	6,622	-	50 - 54
55 - 59	272,898	9,651	263,247	240,440	11,447	6,025	5,335	-	55 - 59
60 - 64	211,013	3,209	207,803	177,041	24,270	4,797	1,696	-	60 - 64
65 - 69	180,228	3,715	176,513	147,160	22,126	3,265	3,962	-	65 - 69
70 - 74	139,821	3,576	136,244	110,025	25,360	763	98	-	70 - 74
75 ปีขึ้นไป	140,173	844	139,329	83,583	54,615	351	780	-	75 and over

ตารางที่ 2 จำนวนประชากรที่มีอายุตั้งแต่ 13 ปีขึ้นไป จำแนกสถานภาพสมรส กลุ่มอายุ เพศ และเขตการปกครอง ภาคเหนือ (ต่อ)

Table 2 Number of population 13 years of age and over by marital status, age group, sex and area, Northern region (Cont'd)

กลุ่มอายุ (ปี) เพศ และเขตการปกครอง	สถานภาพสมรส Marital status							Age group (years), sex and area	
	รวม Total	โสด Single		เคยสมรส Ever-married			แยกกันอยู่ Separated		
		รวม Total	สมรส Married	ม่าย Widowed	หย่า Divorced	ไม่ทราบ Unknown			
หญิง	4,889,512	1,050,595	3,838,917	3,113,389	543,672	94,376	86,219	1,259	Female
13 - 14	189,589	188,743	846	846	-	-	-	-	13 - 14
15 - 19	460,549	391,408	69,141	64,885	97	1,934	2,226	-	15 - 19
20 - 24	435,027	184,709	250,317	242,166	1,348	2,559	4,244	-	20 - 24
25 - 29	390,561	73,497	317,064	294,636	4,124	7,746	9,684	873	25 - 29
30 - 34	403,834	49,142	354,692	326,970	6,070	11,034	10,279	338	30 - 34
35 - 39	485,738	35,391	450,347	399,077	16,960	18,116	16,194	-	35 - 39
40 - 44	538,428	32,928	505,500	457,322	22,618	14,807	10,753	-	40 - 44
45 - 49	515,707	29,207	486,499	422,153	42,805	11,874	9,666	-	45 - 49
50 - 54	412,670	23,818	388,851	326,845	43,388	11,033	7,586	-	50 - 54
55 - 59	288,011	17,275	270,736	204,072	51,564	8,256	6,845	-	55 - 59
60 - 64	229,299	7,319	221,980	139,745	75,754	3,497	2,985	-	60 - 64
65 - 69	201,584	6,191	195,393	116,967	74,210	967	3,201	48	65 - 69
70 - 74	161,261	5,249	156,012	72,750	80,888	624	1,750	-	70 - 74
75 ปีขึ้นไป	177,256	5,719	171,537	44,955	123,846	1,930	806	-	75 and over

ตารางที่ 2 จำนวนประชากรที่มีอายุตั้งแต่ 13 ปีขึ้นไป จำแนกสถานภาพสมรส กลุ่มอายุ เพศ และเขตการปกครอง ภาคเหนือ (ต่อ)

Table 2 Number of population 13 years of age and over by marital status, age group, sex and area, Northern region (Cont'd)

กลุ่มอายุ (ปี) เพศ และเขตการปกครอง	สถานภาพสมรส Marital status							Age group (years), sex and area	
	รวม Total	โสด Single		เคยสมรส Ever-married			ไม่ทราบ Unknown		
		รวม Total	สมรส Married	ม่าย Widowed	หย่า Divorced	แยกกันอยู่ Separated			
ในเขตเทศบาล	1,855,964	563,837	1,292,126	1,082,350	135,395	40,379	33,754	248	Municipal area
13 - 14	73,514	73,438	76	76	-	-	-	-	13 - 14
15 - 19	179,607	163,284	16,323	15,643	171	102	406	-	15 - 19
20 - 24	168,989	115,018	53,971	51,411	-	471	2,089	-	20 - 24
25 - 29	152,319	67,782	84,536	78,327	397	2,482	3,131	200	25 - 29
30 - 34	153,508	38,729	114,778	106,064	1,490	4,364	2,860	-	30 - 34
35 - 39	182,070	32,244	149,826	135,488	2,939	4,933	6,466	-	35 - 39
40 - 44	202,930	28,022	174,908	157,248	5,394	7,371	4,896	-	40 - 44
45 - 49	195,427	17,032	178,395	156,784	9,118	7,782	4,711	-	45 - 49
50 - 54	155,819	11,958	143,861	124,742	11,017	5,309	2,792	-	50 - 54
55 - 59	108,446	6,651	101,795	82,744	12,957	3,256	2,839	-	55 - 59
60 - 64	85,866	4,278	81,588	63,229	15,030	2,187	1,143	-	60 - 64
65 - 69	75,333	2,850	72,483	48,596	21,418	1,058	1,363	48	65 - 69
70 - 74	59,510	1,340	58,170	35,731	21,286	624	529	-	70 - 74
75 ปีขึ้นไป	62,627	1,212	61,415	26,268	34,178	441	529	-	75 and over

ตารางที่ 2 จำนวนประชากรที่มีอายุตั้งแต่ 13 ปีขึ้นไป จำแนกสถานภาพสมรส กลุ่มอายุ เพศ และเขตการปกครอง ภาคเหนือ (ต่อ)

Table 2 Number of population 13 years of age and over by marital status, age group, sex and area, Northern region (Cont'd)

กลุ่มอายุ (ปี) เพศ และเขตการปกครอง	สถานภาพสมรส Marital status										Age group (years), sex and area	
	รวม Total	โสด Single					เคยสมรส Ever-married					
		รวม Total	สมรส Married	ม่าย Widowed	หย่า Divorced	แยกกันอยู่ Separated	ไม่ทราบ Unknown					
นอกเขตเทศบาล	7,699,176	1,886,768	5,812,408	4,986,729	577,999	116,879	129,256	1,544	Non - municipal area			
13 - 14	312,226	311,027	1,199	1,199	-	-	-	-	13 - 14			
15 - 19	758,164	681,861	76,302	71,713	-	1,831	2,758	-	15 - 19			
20 - 24	708,861	366,924	341,937	330,988	1,348	2,223	7,378	-	20 - 24			
25 - 29	641,384	185,767	455,617	425,990	4,212	8,822	15,919	673	25 - 29			
30 - 34	641,524	105,473	536,050	494,410	6,932	13,293	21,076	338	30 - 34			
35 - 39	750,587	66,238	684,348	625,564	17,444	23,741	17,599	-	35 - 39			
40 - 44	829,310	52,736	776,573	725,435	19,838	13,532	17,235	533	40 - 44			
45 - 49	802,467	40,131	762,336	684,051	46,021	17,442	14,822	-	45 - 49			
50 - 54	644,894	30,193	614,701	547,208	42,992	13,086	11,415	-	50 - 54			
55 - 59	452,463	20,276	432,187	361,768	50,054	11,025	9,340	-	55 - 59			
60 - 64	354,446	6,251	348,195	253,558	84,994	6,106	3,537	-	60 - 64			
65 - 69	306,479	7,055	299,423	215,531	74,919	3,174	5,800	-	65 - 69			
70 - 74	241,572	7,485	234,087	147,044	84,962	763	1,318	-	70 - 74			
75 ปีขึ้นไป	254,802	5,352	249,450	102,271	144,283	1,839	1,058	-	75 and over			

ตารางที่ 4 จำนวนประชากรที่มีอายุตั้งแต่ 15 ปีขึ้นไป จำแนกตามกลุ่มอายุ อาชีพในรอบปีที่ผ่านมา เพศ และเขตการปกครอง ภาคเหนือ

Table 4 Number of population 15 years of age and over by age group, last year occupation, sex and area, Northern region

อาชีพ เพศ และเขตการปกครอง	กลุ่มอายุ (ปี) Age group (years)										รวม Total	60 ปีขึ้นไป and over	Occupation, sex and area
	15 - 19	20 - 24	25 - 29	30 - 34	35 - 39	40 - 44	45 - 49	50 - 54	55 - 59	60 ปีขึ้นไป and over			
ยอดรวม	937,771	877,850	793,703	795,032	932,657	1,032,240	997,894	800,713	560,909	1,440,634	Total		
ไม่ทำงาน	716,855	245,227	82,642	61,284	52,048	59,286	64,943	105,950	97,978	850,921	Didn't work		
ทำงาน	220,916	632,623	711,061	733,748	880,609	972,953	932,951	694,762	462,931	589,713	Worked		
ข้าราชการ	927	26,306	75,824	82,125	56,825	85,766	100,675	51,250	22,692	5,530	Government official		
พนักงานรัฐวิสาหกิจ	-	391	2,174	2,586	6,441	5,482	5,478	2,765	1,928	145	Government enterprise		
พนักงาน/ลูกจ้างเอกชน	48,118	235,850	209,128	159,986	145,269	108,654	84,752	60,251	33,331	22,166	Private employee		
ค้าขาย/ประกอบธุรกิจส่วนตัว	25,735	79,912	125,672	132,270	202,710	201,697	201,980	146,892	103,886	176,285	Commerce/own account workers		
เกษตรกร	85,867	187,175	184,999	247,803	332,597	438,184	401,254	336,640	234,741	307,353	Agriculturist		
รับจ้างทั่วไป/กรรมกร	59,073	102,653	111,677	105,109	133,309	130,473	135,285	95,960	66,143	77,033	Labour		
อาชีพอื่น ๆ	1,196	247	1,587	3,547	1,743	2,159	1,232	733	154	307	Others		
ไม่ทราบอาชีพ	-	90	-	320	1,713	538	2,295	270	57	894	Unknown		

ตารางที่ 4 จำนวนประชากรที่มีอายุตั้งแต่ 15 ปีขึ้นไป จำแนกตามกลุ่มอายุ อาชีพในรอบปีที่ผ่านมา เพศ และเขตการปกครอง ภาคเหนือ (ต่อ)

Table 4 Number of population 15 years of age and over by age group, last year occupation, sex and area, Northern region (Cont'd)

อาชีพ เพศ และเขตการปกครอง	รวม Total	กลุ่มอายุ (ปี) Age group (years)										60 ปีขึ้นไป and over	Occupation, sex and area
		15 - 19	20 - 24	25 - 29	30 - 34	35 - 39	40 - 44	45 - 49	50 - 54	55 - 59			
ชาย	4,469,477	477,222	442,823	403,142	391,198	446,919	493,812	482,187	388,043	272,898	671,235	Male	
ไม่ทำงาน	872,634	345,815	89,367	18,608	16,207	8,307	11,329	7,902	28,415	25,358	321,327	Didn't work	
ทำงาน	3,596,843	131,407	353,456	384,534	374,991	438,612	482,483	474,285	359,628	247,540	349,908	Worked	
ข้าราชการ	287,457	246	12,170	31,927	39,176	31,087	44,864	70,253	35,402	17,111	5,221	Government official	
พนักงานรัฐวิสาหกิจ	19,710	-	-	1,492	1,873	4,005	4,549	5,023	1,782	897	89	Government enterprise	
พนักงาน/ลูกจ้างเอกชน	594,500	27,107	120,655	117,237	85,226	76,575	57,129	43,617	34,134	20,705	12,114	Private employee	
ค้าขาย/ประกอบธุรกิจส่วนตัว	644,398	11,302	40,722	64,390	54,308	96,690	88,842	87,553	64,996	44,267	91,329	Commerce/own account workers	
เกษตรกร	1,472,777	48,755	113,793	103,940	127,319	159,044	216,103	200,332	173,784	131,314	198,391	Agriculturist	
รับจ้างทั่วไป/กรรมกร	567,375	43,140	66,010	64,973	63,802	69,338	68,682	66,461	49,381	33,092	42,498	Labour	
อาชีพอื่น ๆ	7,832	857	107	575	2,967	618	1,776	445	68	154	265	Others	
ไม่ทราบอาชีพ	2,792	-	-	-	320	1,254	538	598	81	-	-	Unknown	

ตารางที่ 4 จำนวนประชากรที่มีอายุตั้งแต่ 15 ปีขึ้นไป จำแนกตามกลุ่มอายุ อาชีพในรอบปีที่ผ่านมา เพศ และเขตการปกครอง ภาคเหนือ (ต่อ)

Table 4 Number of population 15 years of age and over by age group, last year occupation, sex and area, Northern region (Cont'd)

อาชีพ เพศ และเขตการปกครอง	รวม Total	กลุ่มอายุ (ปี) Age group (years)										60 ปีขึ้นไป and over	Occupation, sex and area
		15 - 19	20 - 24	25 - 29	30 - 34	35 - 39	40 - 44	45 - 49	50 - 54	55 - 59			
หญิง	4,699,923	460,549	435,027	390,561	403,834	485,738	538,428	515,707	412,670	288,011	769,400	Female	
ไม่ทำงาน	1,464,501	371,041	155,860	64,034	45,077	43,741	47,958	57,041	77,536	72,620	529,594	Didn't work	
ทำงาน	3,235,422	89,508	279,167	326,526	358,757	441,997	490,470	458,666	335,134	215,391	239,806	Worked	
ข้าราชการ	220,463	681	14,136	43,897	42,950	25,738	40,902	30,422	15,848	5,581	309	Government official	
พนักงานรัฐวิสาหกิจ	7,681	-	391	682	714	2,436	934	455	983	1,031	56	Government enterprise	
พนักงานลูกจ้างเอกชน	513,003	21,011	115,195	91,892	74,759	68,694	51,525	41,134	26,116	12,626	10,051	Private employee	
ค้าขาย/ประกอบธุรกิจส่วนตัว	752,641	14,433	39,190	61,282	77,963	106,020	112,855	114,426	81,896	59,619	84,956	Commerce/own account workers	
เกษตรกร	1,283,836	37,112	73,382	81,058	120,484	173,554	222,080	200,922	162,856	103,427	108,962	Agriculturist	
รับจ้างทั่วไป/กรรมกร	449,341	15,933	36,643	46,704	41,308	63,971	61,791	68,824	46,580	33,052	34,535	Labour	
อาชีพอื่น ๆ	5,074	339	140	1,012	580	1,125	383	787	666	-	42	Others	
ไม่ทราบอาชีพ	3,385	-	90	-	-	459	-	1,696	189	57	894	Unknown	

ตารางที่ 4 จำนวนประชากรที่มีอายุตั้งแต่ 15 ปีขึ้นไป จำแนกตามกลุ่มอายุ อาชีพในรอบปีที่แล้ว เพศ และเขตการปกครอง ภาคเหนือ (ต่อ)

Table 4 Number of population 15 years of age and over by age group, last year occupation, sex and area, Northern region (Cont'd)

อาชีพ เพศ และเขตการปกครอง	รวม Total	กลุ่มอายุ (ปี) Age group (years)										60 ปีขึ้นไป and over	Occupation, sex and area
		15 - 19	20 - 24	25 - 29	30 - 34	35 - 39	40 - 44	45 - 49	50 - 54	55 - 59			
ในเขตเทศบาล	1,782,450	179,607	168,989	152,319	153,508	182,070	202,930	195,427	155,819	108,446	283,336	Municipal area	
ไม่ทำงาน	524,497	148,234	70,782	14,792	12,956	11,202	14,484	15,986	22,138	28,954	184,970	Didn't work	
ทำงาน	1,257,952	31,373	98,207	137,527	140,552	170,867	188,446	179,441	133,681	79,492	98,366	Worked	
ข้าราชการ	195,679	927	9,409	23,552	30,423	26,791	32,008	36,553	24,067	10,444	1,504	Government official	
พนักงานรัฐวิสาหกิจ	15,550	-	141	1,138	2,024	3,733	2,839	2,767	1,737	1,026	145	Government enterprise	
พนักงาน/ลูกจ้างเอกชน	293,351	14,522	56,046	55,960	43,454	39,112	33,357	23,655	14,999	8,399	3,847	Private employee	
ค้าขาย/ประกอบธุรกิจส่วนตัว	462,358	8,323	20,003	38,572	44,577	66,889	72,740	70,314	54,854	33,550	52,534	Commerce/own account workers	
เกษตรกร	172,209	1,615	4,366	6,171	10,289	21,157	28,018	28,312	25,855	18,239	28,186	Agriculturist	
รับจ้างทั่วไป/กรรมกร	115,343	5,647	7,904	11,494	9,260	12,836	19,249	17,466	12,021	7,623	11,842	Labour	
อาชีพอื่น ๆ	2,679	339	247	640	205	349	167	205	68	154	307	Others	
ไม่ทราบอาชีพ	784	-	90	-	320	-	67	168	81	57	-	Unknown	

ตารางที่ 4 จำนวนประชากรที่มีอายุตั้งแต่ 15 ปีขึ้นไป จำแนกตามกลุ่มอายุ อาชีพในรอบปีที่แล้ว เพศ และเขตการปกครอง ภาคเหนือ (ต่อ)

Table 4 Number of population 15 years of age and over by age group, last year occupation, sex and area, Northern region (Cont'd)

อาชีพ เพศ และเขตการปกครอง	รวม Total	กลุ่มอายุ (ปี) Age group (years)										60 ปีขึ้นไป and over	Occupation, sex and area
		15 - 19	20 - 24	25 - 29	30 - 34	35 - 39	40 - 44	45 - 49	50 - 54	55 - 59			
นอกเขตเทศบาล	7,386,951	758,164	708,861	641,384	641,524	750,587	829,310	802,467	644,894	452,463	1,157,299	Non - unicipal area	
ไม่ทำงาน	1,812,637	568,621	174,445	67,850	48,328	40,845	44,802	48,957	83,813	69,024	665,952	Didn't work	
ทำงาน	5,574,313	189,543	534,416	573,533	593,195	709,741	784,508	753,510	561,081	383,439	491,347	Worked	
ข้าราชการ	312,242	-	16,897	52,272	51,702	30,035	53,757	64,122	27,183	12,248	4,025	Government official	
พนักงานรัฐวิสาหกิจ	11,841	-	250	1,035	562	2,708	2,644	2,711	1,028	901	-	Government enterprise	
พนักงาน/ลูกจ้างเอกชน	814,153	33,596	179,804	153,169	116,532	106,157	75,297	61,096	45,252	24,931	18,318	Private employee	
ค้าขาย/ประกอบธุรกิจส่วนตัว	934,681	17,411	59,908	87,100	87,693	135,821	128,957	131,666	92,038	70,336	123,751	Commerce/own account workers	
เกษตรกร	2,584,404	84,252	182,808	178,828	237,514	311,440	410,166	372,942	310,785	216,502	279,168	Agriculturist	
รับจ้างทั่วไป/กรรมกร	901,373	53,426	94,748	100,183	95,849	120,473	111,224	117,819	83,939	58,520	65,191	Labour	
อาชีพอื่น ๆ	10,227	857	-	947	3,342	1,395	1,992	1,028	666	-	-	Others	
ไม่ทราบอาชีพ	5,393	-	-	-	-	1,713	471	2,126	189	-	894	Unknown	

ตารางที่ 5 จำนวนผู้ที่มีงานทำอายุตั้งแต่ 15 ปีขึ้นไป จำแนกตามกลุ่มอายุ สถานภาพการทำงาน เพศ และเขตการปกครอง ภาคเหนือ
 Table 5 Number of employed persons aged 15 years of age and over by age group, work status, sex and area, Northern region

สถานภาพการทำงาน เพศ และเขตการปกครอง	กลุ่มอายุ (ปี) Age group (years)										Work status sex and area	
	รวม Total	15 - 19	20 - 24	25 - 29	30 - 34	35 - 39	40 - 44	45 - 49	50 - 54	55 - 59		60 ปีขึ้นไป and over
ยอดรวม	6,832,265	220,916	632,623	711,061	733,748	880,609	972,953	932,951	694,762	462,931	589,713	Total
นายจ้าง	266,664	-	4,367	13,948	21,240	39,095	49,958	44,257	35,879	26,448	31,472	Employer
ประกอบธุรกิจส่วนตัวโดยไม่มีลูกจ้าง	2,195,183	8,801	66,110	105,842	185,806	294,195	363,565	347,520	276,863	207,064	339,417	Own account worker
ช่วยธุรกิจในครัวเรือนโดยไม่ได้รับค่าจ้าง	1,628,736	98,441	194,860	186,069	164,717	192,821	216,395	202,950	157,753	104,703	110,027	Unpaid family worker
ลูกจ้างรัฐบาล	534,559	1,266	29,516	80,622	87,750	59,334	90,633	102,171	53,669	23,556	6,041	Government employee
ลูกจ้างรัฐวิสาหกิจ	28,357	-	391	2,174	2,790	6,578	5,972	5,615	2,765	1,928	145	Government enterprise employee
ลูกจ้างเอกชน	2,161,683	112,408	337,379	321,947	269,301	282,885	245,785	228,445	164,279	98,596	100,658	Private employee
การรวมกลุ่ม	12,601	-	-	458	1,823	3,933	173	702	3,439	579	1,495	Member of co operatives
ไม่ทราบ	4,482	-	-	-	320	1,769	471	1,291	115	57	459	Unknown
ชาย	3,596,843	131,407	353,456	384,534	374,991	438,612	482,483	474,285	359,628	247,540	349,908	Male
นายจ้าง	209,263	-	1,627	10,938	15,822	30,707	40,140	35,333	28,675	20,982	25,039	Employer
ประกอบธุรกิจส่วนตัวโดยไม่มีลูกจ้าง	1,423,019	2,970	34,806	66,024	114,101	183,667	227,618	220,984	190,015	142,962	239,872	Own account worker
ช่วยธุรกิจในครัวเรือนโดยไม่ได้รับค่าจ้าง	460,126	53,073	116,999	88,260	49,881	40,415	35,650	26,589	14,061	12,170	23,028	Unpaid family worker
ลูกจ้างรัฐบาล	305,960	246	14,686	33,492	43,966	32,243	49,385	71,578	36,736	17,896	5,732	Government employee
ลูกจ้างรัฐวิสาหกิจ	20,200	-	-	1,492	1,873	4,005	5,039	5,023	1,782	897	89	Government enterprise employee
ลูกจ้างเอกชน	1,171,360	75,118	185,337	183,903	148,874	144,945	124,120	114,112	87,121	52,633	55,198	Private employee
การรวมกลุ่ม	4,146	-	-	426	155	1,375	62	-	1,178	-	950	Member of co operatives
ไม่ทราบ	2,771	-	-	-	320	1,254	471	667	59	-	-	Unknown

ตารางที่ 5 จำนวนผู้ที่มีงานทำอายุตั้งแต่ 15 ปีขึ้นไป จำแนกตามกลุ่มอายุ สถานภาพการทำงาน เพศ และเขตการปกครอง ภาคเหนือ (ต่อ)

Table 5 Number of employed persons aged 15 years of age and over by age group, work status, sex and area, Northern region (Cont'd)

สถานภาพการทำงาน เพศ และเขตการปกครอง	รวม											Work status sex and area
	กลุ่มอายุ (ปี) Age group (years)											
	15 - 19	20 - 24	25 - 29	30 - 34	35 - 39	40 - 44	45 - 49	50 - 54	55 - 59	60 ปีขึ้นไป	and over	
หญิง												Female
นายจ้าง	3,235,422	279,167	326,526	358,757	441,997	490,470	458,666	335,134	215,391	239,806	239,806	Employer
ประกอบธุรกิจส่วนตัวโดยไม่มีลูกจ้าง	57,401	2,740	3,010	5,418	8,388	9,819	8,924	7,203	5,465	6,433	6,433	Own account worker
ช่วยธุรกิจไม่ได้รับเงินเดือนโดยไม่ได้รับค่าจ้าง	772,164	31,305	39,818	71,706	110,528	135,947	126,536	86,848	64,101	99,545	99,545	Unpaid family worker
ลูกจ้างรัฐบาล	1,168,611	77,860	97,810	114,836	152,405	180,745	176,362	143,692	92,534	86,999	86,999	Government employee
ลูกจ้างรัฐวิสาหกิจ	228,600	1,020	47,131	43,784	27,090	41,248	30,594	16,933	5,661	309	309	Government enterprise employee
ลูกจ้างเอกชน	8,158	-	682	917	2,573	934	591	983	1,031	56	56	Private employee
การรวมกลุ่ม	990,323	37,291	138,045	120,427	137,940	121,665	114,333	77,157	45,964	45,460	45,460	Member of co operatives
ไม่ทราบ	8,456	-	31	1,669	2,558	112	702	2,260	579	545	545	Unknown
	1,711	-	-	-	515	-	624	57	57	459	459	
ในเขตเทศบาล												Municipal area
นายจ้าง	1,257,952	31,373	137,527	140,552	170,867	188,446	179,441	133,681	79,492	98,366	98,366	Employer
ประกอบธุรกิจส่วนตัวโดยไม่มีลูกจ้าง	56,352	-	3,423	5,015	8,635	9,136	10,478	7,698	4,944	6,119	6,119	Own account worker
ช่วยธุรกิจไม่ได้รับเงินเดือนโดยไม่ได้รับค่าจ้าง	364,674	1,231	19,407	29,425	50,821	63,015	58,760	49,339	32,340	53,806	53,806	Unpaid family worker
ลูกจ้างรัฐบาล	211,667	8,659	22,497	20,049	27,878	28,790	28,981	23,467	13,932	20,891	20,891	Government employee
ลูกจ้างรัฐวิสาหกิจ	201,153	1,266	24,606	30,923	28,161	32,378	36,967	24,603	10,677	1,504	1,504	Government enterprise employee
ลูกจ้างเอกชน	15,571	-	1,138	2,045	3,733	2,839	2,767	1,737	1,026	145	145	Private employee
การรวมกลุ่ม	406,899	20,217	66,425	52,466	51,583	52,115	41,070	26,722	16,414	15,845	15,845	Member of co operatives
ไม่ทราบ	790	-	31	310	-	173	119	-	101	55	55	Unknown
	845	-	-	320	56	-	297	115	57	-	-	

ตารางที่ 5 จำนวนผู้ที่มีงานทำอายุตั้งแต่ 15 ปีขึ้นไป จำแนกตามกลุ่มอายุ สถานภาพการทำงาน เพศ และเขตการปกครอง ภาคเหนือ (ต่อ)

Table 5 Number of employed persons aged 15 years of age and over by age group, work status, sex and area, Northern region (Cont'd)

สถานภาพการทำงาน เพศ และเขตการปกครอง	กลุ่มอายุ (ปี) Age group (years)											Work status sex and area
	รวม Total	15 - 19	20 - 24	25 - 29	30 - 34	35 - 39	40 - 44	45 - 49	50 - 54	55 - 59	60 ปีขึ้นไป and over	
นอกเขตเทศบาล	5,574,313	189,543	534,416	573,533	593,195	709,741	784,508	753,510	561,081	383,439	491,347	Non-municipal area
ชายจ้าง	210,311	-	3,462	10,525	16,225	30,461	40,822	33,779	28,180	21,503	25,353	Employer
ประกอบธุรกิจส่วนตัวโดยไม่มีลูกจ้าง	1,830,509	7,570	59,580	86,435	156,382	243,373	300,550	288,760	227,525	174,723	285,611	Own account worker
ช่วยธุรกิจส่วนตัวโดยไม่ได้รับค่าจ้าง	1,417,069	89,781	178,337	163,572	144,668	164,942	187,605	173,969	134,287	90,771	89,135	Unpaid family worker
ลูกจ้างรัฐบาล	333,407	-	19,449	56,016	56,827	31,173	58,255	65,204	29,066	12,879	4,537	Government employee
ลูกจ้างรัฐวิสาหกิจ	12,786	-	250	1,035	745	2,845	3,133	2,848	1,028	901	-	Government enterprise employee
ลูกจ้างเอกชน	1,754,783	92,191	273,337	255,522	216,835	231,301	193,670	187,374	137,557	82,182	84,813	Private employee
การรวมกลุ่ม	11,811	-	-	426	1,514	3,933	-	582	3,439	478	1,439	Member of co operatives
ไม่ทราบ	3,637	-	-	-	-	1,713	471	994	-	-	459	Unknown

ตารางที่ 6 จำนวนประชากรที่มีอายุตั้งแต่ 15 ปีขึ้นไป จำแนกตามกลุ่มอายุ เหตุผลที่ไม่ทำงาน เพศ และเขตการปกครอง ภาคเหนือ (ต่อ)

Table 6 Number of population aged 15 years of age and over by age group, reason for not working, sex and area, Northern region (Cont'd)

เหตุผลที่ไม่ทำงาน เพศ และเขตการปกครอง	รวม Total	กลุ่มอายุ (ปี) Age group (years)											Reason for not working, sex and area
		15 - 19	20 - 24	25 - 29	30 - 34	35 - 39	40 - 44	45 - 49	50 - 54	55 - 59	60 ปีขึ้นไป and over		
หญิง	1,464,501	371,041	155,860	64,034	45,077	43,741	47,958	57,041	77,536	72,620	529,594	Female	
ทำงานบ้าน	519,137	22,236	40,766	48,300	37,102	31,576	40,002	47,844	62,355	53,841	135,113	Household work	
กำลังหางานทำ	18,041	6,873	7,218	2,411	1,269	-	110	-	-	25	135	Looking for job	
กำลังเรียน	425,174	332,799	88,668	3,095	302	-	-	-	-	-	310	Studing	
ยังเด็กหรือชรา	369,241	-	-	349	-	-	-	-	720	1,772	366,399	Too young or old age	
ป่วย พิการ	78,800	3,649	6,934	2,722	3,150	6,196	5,840	7,986	9,075	11,624	21,623	Illness, Disabled	
ไม่สมัครใจทำงาน	8,747	1,089	-	1,301	-	1,914	589	106	1,428	2,233	88	Voluntarily idle	
อื่นๆ	44,301	4,394	11,277	5,858	3,253	4,055	1,527	995	3,957	3,124	5,860	Others	
ไม่ทราบ	1,061	-	997	-	-	-	-	-	-	-	64	Unknown	
ในเขตเทศบาล	524,497	148,234	70,782	14,792	12,956	11,202	14,484	15,986	22,138	28,954	184,970	Municipal area	
ทำงานบ้าน	117,579	3,441	7,514	6,105	8,704	8,436	9,478	11,783	14,855	18,230	29,033	Household work	
กำลังหางานทำ	8,285	3,180	1,887	1,042	907	202	247	478	98	25	219	Looking for job	
กำลังเรียน	196,767	137,251	56,769	2,343	370	-	-	-	-	-	33	Studing	
ยังเด็กหรือชรา	135,431	-	-	-	-	-	-	-	551	1,606	133,273	Too young or old age	
ป่วย พิการ	30,797	798	1,261	1,314	1,301	1,824	2,631	2,790	3,141	4,194	11,543	Illness, Disabled	
ไม่สมัครใจทำงาน	9,965	1,756	1,378	2,027	496	80	1,157	441	990	1,301	338	Voluntarily idle	
อื่นๆ	25,609	1,808	1,972	1,960	1,178	660	971	493	2,503	3,598	10,466	Others	
ไม่ทราบ	64	-	-	-	-	-	-	-	-	-	64	Unknown	

ตารางที่ 6 จำนวนประชากรที่มีอายุตั้งแต่ 15 ปีขึ้นไป จำแนกตามกลุ่มอายุ เหตุผลที่ไม่ทำงาน เพศ และเขตการปกครอง ภาคเหนือ (ต่อ)

Table 6 Number of population aged 15 years of age and over by age group, reason for not working, sex and area, Northern region (Cont'd)

เหตุผลที่ไม่ทำงาน เพศ และเขตการปกครอง	รวม	กลุ่มอายุ (ปี) Age group (years)											Reason for not working, sex and area
		15 - 19	20 - 24	25 - 29	30 - 34	35 - 39	40 - 44	45 - 49	50 - 54	55 - 59	60 ปีขึ้นไป and over		
นอกเขตเทศบาล	1,812,637	568,621	174,445	67,850	48,328	40,845	44,802	48,957	83,813	69,024	665,952	Non-municipal area	
ทำงานบ้าน	417,398	21,122	35,896	42,246	28,494	31,202	36,563	49,802	38,090	109,759	Household work		
กำลังหางานทำ	27,844	10,633	12,013	4,591	606	-	-	-	-	-	Looking for job		
กำลังเรียน	629,875	522,207	100,881	6,510	-	-	-	-	-	277	Studing		
ยังเด็กหรือชรา	508,228	686	-	349	-	-	-	205	782	506,206	Too young or old age		
ป่วย พิการ	158,492	7,134	11,518	8,285	13,057	12,689	11,679	23,287	18,782	42,396	Illness, Disabled		
ไม่สมัครใจทำงาน	20,839	3,144	2,489	1,022	1,411	2,402	-	4,972	4,856	543	Voluntarily idle		
อื่น ๆ	47,653	3,242	10,651	4,848	3,900	912	714	5,547	6,513	6,769	Others		
ไม่ทราบ	2,309	452	997	-	860	-	-	-	-	-	Unknown		

ตารางที่ 7 จำนวนสตรีสมรสที่มีอายุ 15-49 ปี จำแนกตามกลุ่มอายุ การให้บริการตรวจร่างกายและคำปรึกษาก่อนแต่งงาน และเขตการปกครอง ภาคเหนือ

Table 7 Number of married women aged 15-49 years by age group, before marriage ever received of body checkup and area, Northern region

การให้บริการตรวจร่างกาย/ คำปรึกษาก่อนแต่งงาน และเขตการปกครอง	รวม Total	กลุ่มอายุของสตรีสมรส (ปี) Age group of married women (years)					Before marriage ever received of body checkup and area	
		15 - 19	20 - 24	25 - 29	30 - 34	35 - 39		40 - 44
ยอดรวม							Total	
การไปรับข้อมูลและคำปรึกษา	2,207,209	64,885	242,166	294,636	326,970	399,077	457,322	422,153
เคยไป	511,572	15,153	61,031	96,225	91,301	94,425	92,521	60,914
ทั้งคู่	440,389	12,173	56,683	83,460	81,136	78,523	76,695	51,721
เฉพาะภรรยา	65,509	2,980	3,897	11,963	9,012	14,397	14,289	8,970
เฉพาะสามี	5,675	-	452	803	1,153	1,505	1,538	224
ไม่เคย	1,695,361	49,732	181,135	198,411	235,668	304,652	364,561	361,202
ไม่ทราบ	277	-	-	-	-	-	240	37
การตรวจร่างกาย	2,207,209	64,885	242,166	294,636	326,970	399,077	457,322	422,153
เคยไป	586,944	15,215	72,756	106,978	108,688	106,966	105,174	71,167
ทั้งคู่	503,974	13,114	66,922	96,005	93,770	86,919	87,064	60,179
เฉพาะภรรยา	71,231	2,101	3,570	9,668	11,894	17,923	16,377	9,698
เฉพาะสามี	11,738	-	2,264	1,305	3,024	2,124	1,733	1,289
ไม่เคย	1,620,180	49,670	169,410	187,658	218,239	292,111	352,105	350,986
ไม่ทราบ	85	-	-	-	42	-	44	-
การตรวจเลือด	2,207,209	64,885	242,166	294,636	326,970	399,077	457,322	422,153
เคยไป	611,136	16,433	74,051	113,077	112,701	113,178	107,114	74,582
ทั้งคู่	533,119	14,696	69,339	101,401	99,936	92,667	90,537	64,542
เฉพาะภรรยา	61,607	1,737	2,197	8,820	9,712	17,076	13,721	8,345
เฉพาะสามี	16,410	-	2,514	2,856	3,053	3,435	2,857	1,696
ไม่เคย	1,596,012	48,452	168,115	181,498	214,259	285,898	350,208	347,571
ไม่ทราบ	61	-	-	61	-	-	-	-

ตารางที่ 7 จำนวนสตรีสมรสที่มีอายุ 15-49 ปี จำแนกตามกลุ่มอายุ การให้บริการตรวจร่างกายและคำปรึกษาก่อนแต่งงาน และเขตการปกครอง ภาคเหนือ (ต่อ)

Table 7 Number of married women aged 15-49 years by age group, before marriage ever received of body checkup and area, Northern region (Cont'd)

การให้บริการตรวจร่างกาย/ คำปรึกษาก่อนแต่งงาน และเขตการปกครอง	รวม	กลุ่มอายุของสตรีสมรส (ปี) Age group of married women (years)							Before marriage ever received of body checkup and area
		15 - 19	20 - 24	25 - 29	30 - 34	35 - 39	40 - 44	45 - 49	
ในเขตเทศบาล									Municipal area
การไปรับข้อมูลและคำปรึกษา	377,812	12,367	29,656	45,892	53,970	75,812	81,874	78,241	Received
เคยไป	111,709	2,374	8,317	17,145	18,529	28,457	20,170	16,716	Ever
ทั้งคู่	99,234	2,137	6,949	15,650	17,112	25,623	17,789	13,973	Both
เฉพาะภรรยา	11,037	237	1,309	1,495	1,302	1,886	2,289	2,519	Wife
เฉพาะสามี	1,439	-	59	115	948	92	224	224	Husband
ไม่เคย	266,066	9,993	21,339	28,747	35,440	47,355	61,704	61,488	Never
ไม่ทราบ	37	-	-	-	-	-	-	37	Unknown
การตรวจร่างกาย	377,812	12,367	29,656	45,892	53,970	75,812	81,874	78,241	Body checkup
เคยไป	128,982	2,987	10,077	19,591	21,286	31,039	24,056	19,948	Ever
ทั้งคู่	113,096	2,749	8,960	17,245	19,669	27,347	20,405	16,721	Both
เฉพาะภรรยา	12,924	237	982	1,843	1,174	2,540	3,238	2,909	Wife
เฉพาะสามี	2,962	-	134	502	443	1,152	413	317	Husband
ไม่เคย	248,745	9,381	19,579	26,302	32,642	44,774	57,775	58,293	Never
ไม่ทราบ	85	-	-	-	42	-	44	-	Unknown
การตรวจเลือด	377,812	12,367	29,656	45,892	53,970	75,812	81,874	78,241	Blood test
เคยไป	134,355	2,730	9,735	20,674	22,410	32,398	25,176	21,232	Ever
ทั้งคู่	119,689	2,493	8,796	18,167	20,992	28,180	22,352	18,710	Both
เฉพาะภรรยา	11,350	237	804	1,867	946	3,002	2,397	2,096	Wife
เฉพาะสามี	3,317	-	134	640	472	1,217	428	426	Husband
ไม่เคย	243,397	9,637	19,921	25,158	31,560	43,414	56,698	57,009	Never
ไม่ทราบ	61	-	-	61	-	-	-	-	Unknown

ตารางที่ 10 จำนวนสตรีสมรสที่มีอายุ 15-49 ปี จำแนกตามกลุ่มอายุ เหตุผลที่ไม่คุมกำเนิด การเข้ารับคำปรึกษาและการตรวจจากบุคลากรสาธารณสุขเกี่ยวกับการมีบุตรยาก และเขตการปกครอง ภาคเหนือ

Table 10 Number of married women aged 15-49 years by age group, reason for not practicing contraception, ever received consult/check from personal of public health childbearing difficult and area, Northern region

เหตุผลที่ไม่คุมกำเนิด การเข้ารับคำปรึกษา/ การตรวจเกี่ยวกับมีการมีบุตรยาก และเขตการปกครอง	รวม Total	กลุ่มอายุของสตรีสมรส (ปี) Age group of married women (years)							Reason for not practicing contraception, ever received consult/check and area
		15 - 19	20 - 24	25 - 29	30 - 34	35 - 39	40 - 44	45 - 49	
ยอดรวม									Total
เหตุผลที่ไม่คุมกำเนิด	347,606	16,658	54,517	54,327	48,234	36,458	51,458	85,954	Reason for not practicing contraception
ต้องการมีบุตรเพิ่ม	126,956	7,745	26,078	25,375	20,006	18,250	15,397	14,105	Want more children
กลัวอันตรายต่อสุขภาพ	19,031	428	819	3,922	3,158	970	4,850	4,884	Afraid of being harmful to the health
สามีไม่ให้คุม	17,064	148	2,729	349	2,585	890	7,759	2,604	Husband did not approve
การเข้าถึงบริการทำได้ยาก	2,320	-	-	597	888	-	-	835	Service accessibility
ยาราคาแพง	48,394	6,885	13,050	16,625	8,273	3,312	249	-	Too expensive
กำลังตั้งครรภ์	133,130	1,452	11,841	7,424	12,804	13,037	23,130	63,442	To be pregnant
อื่นๆ	712	-	-	35	521	-	73	83	Others
ไม่ทราบ	-	-	-	-	-	-	-	-	Unknown
การเข้ารับคำปรึกษา^v	282,313	10,129	38,768	44,174	39,454	31,202	45,791	72,795	Ever received consult/ check from personal
เคย	78,918	1,417	5,099	15,798	11,956	14,442	14,706	15,501	Ever
ไม่เคย	197,341	8,713	32,474	26,194	27,497	15,981	29,442	57,039	Never
ไม่ทราบ	6,055	-	1,195	2,181	-	780	1,643	256	Unknown

ตารางที่ 10 จำนวนสตรีสมรสที่มีอายุ 15-49 ปี จำนวนตามกลุ่มอายุ เหตุผลที่ไม่คุมกำเนิด การเข้ารับคำปรึกษาและการตรวจจากบุคลากรสาธารณสุขเกี่ยวกับการมีบุตรยาก และเขตการปกครอง ภาคเหนือ (ต่อ)

Table 10 Number of married women aged 15-49 years by age group, reason for not practicing contraception, ever received consult/check from personal of public health childbearing difficult and area, Northern region (Contd)

เหตุผลที่ไม่คุมกำเนิด การเข้ารับคำปรึกษา/ การตรวจเกี่ยวกับการณ์มีบุตรยาก และเขตการปกครอง	กลุ่มอายุของสตรีสมรส (ปี) Age group of married women (years)					Reason for not practicing contraception, ever received consult/check and area		
	15 - 19	20 - 24	25 - 29	30 - 34	35 - 39		40 - 44	45 - 49
รวม Total								
เหตุผลที่ไม่คุมกำเนิด	1,908	4,659	9,205	9,980	10,007	11,779	14,060	Municipal area
ต้องการมีบุตรเพิ่ม	475	1,494	4,441	5,282	4,839	5,397	2,622	Reason for not practicing contraception
กลัวอันตรายต่อสุขภาพ	428	819	600	860	970	1,094	1,348	Want more children
สามีไม่ให้คุม	148	158	349	515	344	882	496	Afraid of being harmful to the health
การเข้าถึงบริการทำได้ยาก	-	-	-	-	-	-	-	Husband did not approve
ยาราคาแพง	-	-	-	-	-	-	-	Service accessibility
กำลังตั้งครรภ์	518	1,079	1,949	1,809	846	84	-	Too expensive
อื่นๆ	340	1,109	1,830	1,514	3,008	4,249	9,512	To be pregnant
ไม่ทราบ	191	-	35	-	-	73	83	Others
การเข้ารับคำปรึกษา ^{1/}	790	3,070	7,537	8,223	8,412	10,411	12,148	Unknown
การตรวจเกี่ยวกับการณ์มีบุตรยาก								Ever received consult/ check from personal
เคย	135	732	1,299	2,774	3,290	5,352	3,726	Ever
ไม่เคย	655	2,338	6,177	5,449	5,122	4,978	8,166	Never
ไม่ทราบ	398	-	61	-	-	81	256	Unknown

ตารางที่ 10 จำนวนสตรีสมรสที่มีอายุ 15-49 ปี จำแนกตามกลุ่มอายุ เหตุผลที่ไม่คุมกำเนิด การเข้ารับคำปรึกษาและการตรวจจากบุคลากรสาธารณสุขเกี่ยวกับการมีบุตรยาก และเขตการปกครอง ภาคเหนือ (ต่อ)

Table 10 Number of married women aged 15-49 years by age group, reason for not practicing contraception, ever received consult/check from personal of public health childbearing difficult and area, Northern region (Cont'd)

เหตุผลที่ไม่คุมกำเนิด การเข้ารับคำปรึกษา/ การตรวจเกี่ยวกับการมีบุตรยาก และเขตการปกครอง	รวม Total	กลุ่มอายุของสตรีสมรส (ปี) Age group of married women (years)						Reason for not practicing contraception, ever received consult/check and area	
		15 - 19	20 - 24	25 - 29	30 - 34	35 - 39	40 - 44		45 - 49
นอกเขตเทศบาล								Non - municipal area	
เหตุผลที่ไม่คุมกำเนิด	286,008	14,750	49,858	45,122	38,254	26,451	39,679	71,894	Reason for not practicing contraception
ต้องการมีบุตรเพิ่ม	102,406	7,271	24,584	20,934	14,724	13,411	9,999	11,484	Want more children
กลัวอันตรายต่อสุขภาพ	12,912	-	-	3,322	2,298	-	3,756	3,536	Afraid of being harmful to the health
สามีไม่ให้คุม	14,172	-	2,570	-	2,070	545	6,878	2,109	Husband did not approve
การเข้าถึงบริการทำได้ยาก	2,320	-	-	597	888	-	-	835	Service accessibility
ยาราคาแพง	-	-	-	-	-	-	-	-	Too expensive
กำลังตั้งครรภ์	42,110	6,367	11,971	14,676	6,463	2,466	165	-	To be pregnant
อื่นๆ	111,568	1,112	10,732	5,593	11,290	10,029	18,881	53,931	Others
ไม่ทราบ	521	-	-	-	521	-	-	-	Unknown
การเข้ารับคำปรึกษา^{1/}	231,721	9,339	35,698	36,637	31,231	22,790	35,380	60,646	Ever received consult/ check from personal
การตรวจเกี่ยวกับการมีบุตรยาก									
เคย	61,609	1,281	4,367	14,499	9,182	11,152	9,354	11,774	Ever
ไม่เคย	164,455	8,058	30,136	20,017	22,049	10,859	24,464	48,872	Never
ไม่ทราบ	5,657	-	1,195	2,120	-	780	1,562	-	Unknown

1/ ถามเฉพาะสตรีสมรสที่ไม่คุมกำเนิด และไม่มีการมีบุตรในระยะ 2 ปี
แต่ยังมีเพศสัมพันธ์กับคู่สมรส

1/ ask only married women not practicing contraception
and not children for 2 years but sexual intercourse

ตารางที่ 11 จำนวนสตรีสมรสที่มีอายุ 15-49 ปี จำแนกตามกลุ่มอายุ การมีส่วนร่วมในครอบครัวและความพึงพอใจในชีวิตคู่ของสตรีสมรสและสามี และเขตการปกครอง ภาคเหนือ

Table 11 Number of married women aged 15-49 years by age group, participation of family, satisfy of family life and area, Northern region

การมีส่วนร่วมในครอบครัว ความพึงพอใจในชีวิตคู่ ของสตรีสมรสและสามี และเขตการปกครอง	กลุ่มอายุของสตรีสมรส (ปี) Age group of married women (years)						Participation of family, satisfy of family life and area	
	รวม	15 - 19	20 - 24	25 - 29	30 - 34	35 - 39		40 - 44
การมีส่วนร่วมในครอบครัว								
ทั้งหมด	2,207,209	64,885	242,166	294,636	326,970	399,077	457,322	422,153
ชาย	1,960,592	56,908	221,017	270,235	275,891	353,566	403,783	379,194
หญิง	217,847	7,315	19,629	21,909	41,713	40,251	47,129	39,901
ไม่ได้ทำ	28,625	662	1,520	2,493	9,221	5,260	6,410	3,059
อื่น ๆ	145	-	-	-	145	-	-	-
การปรึกษาหารือและตัดสินใจร่วมกัน								
ทั้งหมด	2,207,209	64,885	242,166	294,636	326,970	399,077	457,322	422,153
คนเดียว	2,175,683	63,638	238,617	293,456	319,517	393,466	448,216	418,773
คนอื่น	20,260	978	970	745	4,571	4,098	6,174	2,726
ไม่มี	11,121	270	2,580	435	2,738	1,513	2,932	654
อื่น ๆ	145	-	-	-	145	-	-	-
การให้ความยุติธรรมแก่บุตร								
ทั้งหมด	1,288,879	2,102	27,649	97,878	190,875	277,186	343,912	349,279
อย่างเท่าเทียมกัน ^{1/}								
ทั้งหมด	1,268,347	2,102	27,633	97,783	187,025	271,867	338,183	343,754
คนเดียว	11,974	-	-	-	927	3,343	4,393	3,311
ไม่มี	8,359	-	16	95	2,778	1,976	1,281	2,213
อื่น ๆ	199	-	-	-	145	-	54	-

ยอดรวม

การมีส่วนร่วมในครอบครัว

ทั้งหมด

ชาย

หญิง

ไม่ได้ทำ

อื่น ๆ

การปรึกษาหารือและตัดสินใจร่วมกัน

ทั้งหมด

คนเดียว

ไม่มี

อื่น ๆ

การให้ความยุติธรรมแก่บุตร

อย่างเท่าเทียมกัน^{1/}

ทั้งหมด

คนเดียว

ไม่มี

อื่น ๆ

Total

Participation of family

Help home work

Both

Any person

None

Others

Consult and decide together

Both

Any person

None

Others

Give justice to son equally

Both

Any person

None

Others

ตารางที่ 11 จำนวนสตรีสมรสที่มีอายุ 15-49 ปี จำแนกตามกลุ่มอายุ การมีส่วนร่วมในครอบครัวและความพึงพอใจในชีวิตคู่ของสตรีสมรสและสามี และเขตการปกครอง
ภาคเหนือ (ต่อ)

Table 11 Number of married women aged 15-49 years by age group, participation of family, satisfy of family life and area, Northern region (Cont'd)

การมีส่วนร่วมในครอบครัว ความพึงพอใจในชีวิตคู่ ของสตรีสมรสและสามี และเขตการปกครอง	รวม Total	กลุ่มอายุของสตรีสมรส (ปี) Age group of married women (years)						Participation of family, satisfy of family life and area	
		15 - 19	20 - 24	25 - 29	30 - 34	35 - 39	40 - 44		45 - 49
ความพึงพอใจในชีวิตคู่	2,207,209	64,885	242,166	294,636	326,970	399,077	457,322	422,153	Satisfy of family life
พอใจทั้งคู่	2,159,223	63,889	234,854	290,775	318,769	390,314	447,544	413,078	Both satisfy
พอใจคนเดียวคนหนึ่ง	11,741	87	2,534	1,651	1,882	1,770	2,788	1,029	Any satisfy
ไม่พอใจทั้งคู่	5,452	100	1,935	122	443	1,118	697	1,037	Not satisfy
เฉย ๆ	24,662	809	220	2,087	5,731	5,079	4,794	5,941	To be still
อื่น ๆ	6,130	-	2,623	-	145	797	1,498	1,068	Others

ตารางที่ 11 จำนวนสตรีสมรสที่มีอายุ 15-49 ปี จำแนกตามกลุ่มอายุ การมีส่วนร่วมในครอบครัวและความพึงพอใจในชีวิตคู่ของสตรีสมรสและสามี และเขตการปกครอง ภาคเหนือ (ต่อ)

Table 11 Number of married women aged 15-49 years by age group, participation of family, satisfy of family life and area, Northern region (Cont'd)

การมีส่วนร่วมในครอบครัว ความพึงพอใจในชีวิตคู่ ของสตรีสมรสและสามี และเขตการปกครอง	กลุ่มอายุของสตรีสมรส (ปี) Age group of married women (years)						Participation of family, satisfy of family life and area	
	รวม	15 - 19	20 - 24	25 - 29	30 - 34	35 - 39		40 - 44
ในเขตเทศบาล								
การมีส่วนร่วมในครอบครัว								
ช่วยกันทำงานบ้าน	377,812	12,367	29,656	45,892	53,970	75,812	81,874	78,241
ทั้งคู่	331,196	9,744	26,090	39,177	46,294	66,611	73,040	70,242
คนใดคนหนึ่ง	38,770	2,324	2,743	5,700	5,962	7,092	7,933	7,015
ไม่ได้ทำ	7,846	300	823	1,015	1,714	2,109	902	984
อื่น ๆ	-	-	-	-	-	-	-	-
การปรึกษาหารือและตัดสินใจร่วมกัน	377,812	12,367	29,656	45,892	53,970	75,812	81,874	78,241
ทั้งคู่	371,142	11,870	28,921	45,103	52,844	74,501	80,639	77,264
คนใดคนหนึ่ง	4,237	228	298	745	817	817	853	480
ไม่มี	2,433	270	436	44	308	495	382	497
อื่น ๆ	-	-	-	-	-	-	-	-
การให้ความยุติธรรมแก่บุตร	204,485	185	3,099	12,792	23,951	47,285	56,308	60,864
อย่างเท่าเทียมกัน^{1/}								
ทั้งคู่	202,099	185	3,083	12,697	23,788	47,106	55,491	59,748
คนใดคนหนึ่ง	832	-	-	-	163	-	362	307
ไม่มี	1,499	-	16	95	-	179	400	809
อื่น ๆ	54	-	-	-	-	-	54	-

ตารางที่ 11 จำนวนสตรีสมรสที่มีอายุ 15-49 ปี จำแนกตามกลุ่มอายุ การมีส่วนร่วมในครอบครัวและความพึงพอใจในชีวิตคู่ของสตรีสมรสและสามี และเขตการปกครอง ภาคเหนือ (ต่อ)

Table 11 Number of married women aged 15-49 years by age group, participation of family, satisfy of family life and area, Northern region (Cont'd)

การมีส่วนร่วมในครอบครัว ความพึงพอใจในชีวิตคู่ ของสตรีสมรสและสามี และเขตการปกครอง	รวม Total	กลุ่มอายุของสตรีสมรส (ปี) Age group of married women (years)						Participation of family, satisfy of family life and area	
		15 - 19	20 - 24	25 - 29	30 - 34	35 - 39	40 - 44		45 - 49
ความพึงพอใจในชีวิตคู่	377,812	12,367	29,656	45,892	53,970	75,812	81,874	78,241	Satisfy of family life
พอใจทั้งคู่	368,656	12,121	28,982	44,675	52,930	74,598	79,396	75,955	Both satisfy
พอใจคนเดียวคนหนึ่ง	2,048	87	96	576	439	158	563	130	Any satisfy
ไม่พอใจทั้งคู่	1,342	100	-	122	324	168	103	525	Not satisfy
เฉย ๆ	4,843	59	220	519	278	737	1,399	1,631	To be still
อื่น ๆ	924	-	358	-	-	152	414	-	Others

ตารางที่ 11 จำนวนสตรีสมรสที่มีอายุ 15-49 ปี จำแนกตามกลุ่มอายุ การมีส่วนร่วมในครอบครัวและความพึงพอใจในชีวิตคู่ของสตรีสมรสและสามี และเขตการปกครอง
ภาคเหนือ (ต่อ)

Table 11 Number of married women aged 15-49 years by age group, participation of family, satisfy of family life and area, Northern region (Contd)

การมีส่วนร่วมในครอบครัว ความพึงพอใจในชีวิตคู่ ของสตรีสมรสและสามี และเขตการปกครอง	กลุ่มอายุของสตรีสมรส (ปี) Age group of married women (years)					Participation of family, satisfy of family life and area			
	รวม Total	15 - 19	20 - 24	25 - 29	30 - 34		35 - 39	40 - 44	45 - 49
นอกเขตเทศบาล									
การมีส่วนร่วมในครอบครัว									
ช่วยกันทำงานบ้าน	1,829,397	52,518	212,510	248,744	273,000	323,264	375,448	343,912	Help home work
ทั้งคู่	1,629,396	47,164	194,927	231,057	229,598	286,955	330,743	308,952	Both
คนใดคนหนึ่ง	179,078	4,992	16,886	16,208	35,750	33,159	39,196	32,886	Any person
ไม่ได้ทำ	20,779	362	697	1,479	7,507	3,150	5,509	2,074	None
อื่น ๆ	145	-	-	-	145	-	-	-	Others
การปรึกษาหารือและตัดสินใจร่วมกัน									
ทั้งคู่	1,829,397	52,518	212,510	248,744	273,000	323,264	375,448	343,912	Consult and dicide together
คนใดคนหนึ่ง	1,804,540	51,768	209,695	248,354	266,672	318,965	367,577	341,509	Both
ไม่มี	16,023	750	672	-	3,754	3,281	5,321	2,245	Any person
อื่น ๆ	8,689	-	2,143	391	2,430	1,018	2,550	158	None
อื่น ๆ	145	-	-	-	145	-	-	-	Others
การให้ความยุติธรรมแก่บุตร									
อย่างเท่าเทียมกัน ^{1/}	1,084,395	1,916	24,549	85,086	166,923	229,902	287,603	288,414	Give justice to son equally
ทั้งคู่	1,066,248	1,916	24,549	85,086	163,237	224,761	282,692	284,006	Both
คนใดคนหนึ่ง	11,143	-	-	-	764	3,343	4,030	3,005	Any person
ไม่มี	6,860	-	-	-	2,778	1,798	881	1,403	None
อื่น ๆ	145	-	-	-	145	-	-	-	Others

ตารางที่ 11 จำนวนสตรีสมรสที่มีอายุ 15-49 ปี จำแนกตามกลุ่มอายุ การมีส่วนร่วมในครอบครัวและความพึงพอใจในชีวิตคู่ของสตรีสมรสและสามี และเขตการปกครอง ภาคเหนือ (ต่อ)

Table 11 Number of married women aged 15-49 years by age group, participation of family, satisfy of family life and area, Northern region (Cont'd)

การมีส่วนร่วมในครอบครัว ความพึงพอใจในชีวิตคู่ ของสตรีสมรสและสามี และเขตการปกครอง	รวม	กลุ่มอายุของสตรีสมรส (ปี) Age group of married women (years)					Participation of family, satisfy of family life and area		
		15 - 19	20 - 24	25 - 29	30 - 34	35 - 39		40 - 44	45 - 49
รวม	1,829,397	52,518	212,510	248,744	273,000	323,264	375,448	343,912	Satisfy of family life
พอใจทั้งคู่	1,790,567	51,768	205,873	246,100	265,840	315,716	368,148	337,122	Both satisfy
พอใจคนเดียวคนหนึ่ง	9,694	-	2,438	1,076	1,443	1,611	2,226	899	Any satisfy
ไม่พอใจทั้งคู่	4,111	-	1,935	-	119	950	594	512	Not satisfy
อื่นๆ	19,819	750	-	1,569	5,453	4,342	3,395	4,310	To be still
อื่นๆ	5,206	-	2,264	-	145	645	1,084	1,068	Others

1/ غامเฉพาะผู้ที่มีบุตรมากกว่า 1 คน

1/ Answer son morethan 1

ตารางที่ 12 จำนวนสตรีสมรสที่มีอายุ 15-49 ปี จำแนกตามกลุ่มอายุ การถูกทำร้ายร่างกายหรือจิตใจในรอบเดือนที่แล้ว สาเหตุของการถูกทำร้าย และเขตการปกครอง ภาคเหนือ

Table 12 Number of married women aged 15-49 years by age group, last month ever assault or mind, reason for assault or mind and area, Northern region

การถูกทำร้ายร่างกายหรือจิตใจ สาเหตุของการถูกทำร้าย และเขตการปกครอง	รวม Total	กลุ่มอายุของสตรีสมรส (ปี) Age group of married women (years)							Ever assault or mind, reason for assault and area
		15 - 19	20 - 24	25 - 29	30 - 34	35 - 39	40 - 44	45 - 49	
ยอดรวม									
การถูกทำร้ายร่างกายหรือจิตใจ	2,207,209	64,885	242,166	294,636	326,970	399,077	457,322	422,153	Ever assault or mind
ไม่เคย	1,991,090	57,330	213,041	272,579	289,213	359,248	417,247	382,432	Never
เคย	216,119	7,555	29,125	22,057	37,757	39,829	40,075	39,721	Ever
ทุกวัน	4,992	100	-	1,970	512	249	803	1,359	Every day
2-3 ครั้ง/สัปดาห์	22,128	1,138	2,436	1,149	3,912	4,021	6,189	3,282	2-3 time per week
นาน ๆ ครั้ง	187,250	6,316	26,689	18,815	33,192	34,728	32,831	34,678	Occasionally
อื่น ๆ	1,749	-	-	122	141	831	252	403	Others
สาเหตุของการถูกทำร้าย	216,119	7,555	29,125	22,057	37,757	39,829	40,075	39,721	Reason for assault or mind
เมาสุรา/แอลกอฮอล์	64,440	2,368	3,551	3,422	9,075	15,035	16,079	14,910	Drink/Alcoholic
ปัญหาเศรษฐกิจ	30,358	946	4,171	1,133	8,094	6,444	4,891	4,680	Economic problem
เล่นการพนัน	890	85	-	-	-	302	402	101	To gamble
จากการทำงาน	37,645	2,465	4,476	4,005	9,211	5,076	6,065	6,346	For work
จากเพื่อน/เพื่อน	3,377	-	2,620	-	488	-	113	156	Relative/Friend
จากการมีภรรยาอื่น	2,540	-	1,044	-	154	803	287	253	Husband have to a mistress
จากพฤติกรรมส่วนตัวที่ไม่เหมาะสม	71,106	1,691	13,191	13,214	9,878	9,565	11,711	11,856	Yourself behaviour not appropriate
อื่น ๆ	5,544	-	72	283	857	2,603	529	1,200	Others
ไม่ทราบ	218	-	-	-	-	-	-	218	Unknown

ตารางที่ 12 จำนวนสตรีสมรสที่มีอายุ 15-49 ปี จำแนกตามกลุ่มอายุ การถูกทำร้ายร่างกายหรือจิตใจในรอบเดือนที่แล้ว สาเหตุของการถูกทำร้าย และเขตการปกครอง ภาคเหนือ (ต่อ)

Table 12 Number of married women aged 15-49 years by age group, last month ever assault or mind, reason for assault or mind, Northern region (Cont'd)

การถูกทำร้ายร่างกายหรือจิตใจ สาเหตุของการถูกทำร้าย และเขตการปกครอง	รวม Total	กลุ่มอายุของสตรีสมรส (ปี) Age group of married women (years)							Ever assault or mind, reason for assault and area	
		15 - 19	20 - 24	25 - 29	30 - 34	35 - 39	40 - 44	45 - 49		
ในเขตเทศบาล										
การถูกทำร้ายร่างกายหรือจิตใจ	377,812	12,367	29,656	45,892	53,970	75,812	81,874	78,241	Ever assault or mind	Municipal area
ไม่เคย	341,946	10,226	26,134	42,407	49,498	68,292	74,007	71,382	Never	
เคย	35,866	2,141	3,522	3,485	4,471	7,520	7,868	6,859	Ever	
ทุกวัน	754	100	-	54	38	249	160	153	Every day	
2-3 ครั้ง/สัปดาห์	4,632	398	153	373	445	1,283	1,158	822	2-3 time per week	
นาน ๆ ครั้ง	29,469	1,644	3,369	2,935	3,988	5,754	6,298	5,481	Occasionally	
อื่น ๆ	1,012	-	-	122	-	235	252	403	Others	
สาเหตุของการถูกทำร้าย										
เมาสุรา/แอลกอฮอล์	10,135	290	927	958	1,052	2,293	2,619	1,997	Reason for assault or mind	Drink/Alcoholic
ปัญหาเศรษฐกิจ	4,887	217	439	447	707	1,685	474	918	Economic problem	
เล่นการพนัน	306	85	-	-	-	-	120	101	To gamble	
จากการทำงาน	5,507	899	526	394	1,085	807	881	914	For work	
จากพี่น้อง/เพื่อน	328	-	-	-	59	-	113	156	Relative/Friend	
จากการมีภรรยาบ่อย	681	-	-	-	154	274	-	253	Husband have to a mistress	
จากพฤติกรรมส่วนตัวที่ไม่เหมาะสม	12,952	650	1,557	1,404	1,414	2,199	3,403	2,324	Yourself behaviour not appropriate	
อื่น ๆ	1,070	-	72	283	-	262	258	194	Others	
ไม่ทราบ	-	-	-	-	-	-	-	-	Unknown	

ตารางที่ 12 จำนวนสตรีสมรสที่มีอายุ 15-49 ปี จำแนกตามกลุ่มอายุ การถูกทำร้ายร่างกายหรือจิตใจในรอบเดือนที่แล้ว สาเหตุของการถูกทำร้าย และเขตการปกครอง ภาคเหนือ (ต่อ)

Table 12 Number of married women aged 15-49 years by age group, last month ever assault or mind, reason for assault or mind and area, Northern region(Cont'd)

การถูกทำร้ายร่างกายหรือจิตใจ สาเหตุของการถูกทำร้าย และเขตการปกครอง	รวม Total	กลุ่มอายุของสตรีสมรส (ปี) Age group of married women (years)							Ever assault or mind, reason for assault and area
		15 - 19	20 - 24	25 - 29	30 - 34	35 - 39	40 - 44	45 - 49	
นอกเขตเทศบาล									
การถูกทำร้ายร่างกายหรือจิตใจ	1,829,397	52,518	212,510	248,744	273,000	323,264	375,448	343,912	Ever assault or mind
ไม่เคย	1,649,144	47,105	186,907	230,172	239,715	290,955	343,240	311,050	Never
เคย	180,253	5,413	25,603	18,572	33,285	32,309	32,208	32,863	Ever
ทุกวัน	4,238	-	-	1,916	473	-	643	1,206	Every day
2-3 ครั้ง/สัปดาห์	17,496	741	2,283	776	3,466	2,738	5,032	2,461	2-3 time per week
นาน ๆ ครั้ง	157,782	4,672	23,320	15,880	29,205	28,974	26,534	29,196	Occasionally
อื่นๆ	737	-	-	-	141	597	-	-	Others
สาเหตุของการถูกทำร้าย									
เมาสุรา/แอลกอฮอล์	54,305	2,078	2,624	2,464	8,023	12,743	13,460	12,913	Reason for assault or mind Drink/Alcoholic
ปัญหาเศรษฐกิจ	25,471	729	3,732	686	7,386	4,759	4,417	3,762	Economic problem
เล่นการพนัน	584	-	-	-	-	302	282	-	To gamble
จากการทำงาน	32,139	1,566	3,950	3,611	8,127	4,269	5,184	5,432	For work
จากพี่น้อง/เพื่อน	3,049	-	2,620	-	429	-	-	-	Relative/Friend
จากการมีภรรยาอื่น	1,859	-	1,044	-	-	529	287	-	Husband have to a mistress
จากพฤติกรรมส่วนตัวที่ไม่เหมาะสม	58,154	1,040	11,634	11,810	8,463	7,367	8,308	9,531	Yourself behaviour not appropriate
อื่นๆ	4,475	-	-	-	857	2,342	270	1,006	Others
ไม่ทราบ	218	-	-	-	-	-	-	218	Unknown

ตารางที่ 13 จำนวนสตรีเคยสมรสที่มีอายุ 15-49 ปี จำแนกตามกลุ่มอายุ จำนวนบุตรเกิดรอด และเขตการปกครอง ภาคเหนือ

Table 13 Number of ever-married women aged 15-49 years by age group, number of children ever-born and area, Northern region

กลุ่มอายุของสตรี เคยสมรส (ปี) และเขตการปกครอง	จำนวนบุตรเกิดรอด Number of children ever-born												Age group of ever married women (years) and area		
	รวม														
	0	1	2	3	4	5	6	7	8	9	10	11		12	
ยอดรวม	2,433,562	273,105	770,871	1,022,143	272,248	60,688	15,721	11,179	3,771	2,193	584	584	477	-	Total
15 - 19	69,141	35,474	31,484	1,434	750	-	-	-	-	-	-	-	-	-	15 - 19
20 - 24	250,317	85,409	137,235	25,377	2,230	67	-	-	-	-	-	-	-	-	20 - 24
25 - 29	317,064	52,667	161,816	74,165	25,621	1,771	1,023	-	-	-	-	-	-	-	25 - 29
30 - 34	354,692	27,963	129,667	161,936	27,502	4,822	1,285	1,060	458	-	-	-	-	-	30 - 34
35 - 39	450,347	27,143	125,647	235,490	44,355	11,987	2,146	3,146	433	-	-	-	-	-	35 - 39
40 - 44	505,500	26,429	109,139	270,468	74,433	14,928	3,013	4,229	1,695	-	584	584	-	-	40 - 44
45 - 49	486,499	18,021	75,883	253,272	97,358	27,113	8,254	2,744	1,185	2,193	-	-	477	-	45 - 49
ในเขตเทศบาล	429,021	63,728	138,866	176,051	38,152	9,697	1,564	655	307	-	-	-	-	-	Municipal area
15 - 19	12,801	7,406	5,127	267	-	-	-	-	-	-	-	-	-	-	15 - 19
20 - 24	31,485	12,369	15,992	2,700	358	67	-	-	-	-	-	-	-	-	20 - 24
25 - 29	49,513	14,755	21,407	11,896	1,183	272	-	-	-	-	-	-	-	-	25 - 29
30 - 34	60,211	9,511	25,452	21,557	2,457	1,233	-	-	-	-	-	-	-	-	30 - 34
35 - 39	85,823	7,003	27,762	41,834	7,230	1,815	179	-	-	-	-	-	-	-	35 - 39
40 - 44	94,654	7,591	23,720	48,221	11,573	2,730	406	413	-	-	-	-	-	-	40 - 44
45 - 49	94,534	5,093	19,406	49,575	15,351	3,580	979	242	307	-	-	-	-	-	45 - 49
นอกเขตเทศบาล	2,004,540	209,377	632,004	846,092	234,095	50,990	14,157	10,524	3,464	2,193	584	584	477	-	Non-municipal area
15 - 19	56,341	28,067	26,357	1,167	750	-	-	-	-	-	-	-	-	-	15 - 19
20 - 24	218,832	73,040	121,243	22,677	1,872	-	-	-	-	-	-	-	-	-	20 - 24
25 - 29	267,550	37,912	140,409	62,270	24,438	1,499	1,023	-	-	-	-	-	-	-	25 - 29
30 - 34	294,461	18,452	104,214	140,379	25,044	3,589	1,285	1,060	458	-	-	-	-	-	30 - 34
35 - 39	364,524	20,140	97,885	193,656	37,125	10,172	1,967	3,146	433	-	-	-	-	-	35 - 39
40 - 44	410,846	18,839	85,420	222,247	62,859	12,198	2,607	3,815	1,695	-	584	584	-	-	40 - 44
45 - 49	391,966	12,928	56,476	203,697	82,007	23,533	7,275	2,502	878	2,193	-	-	477	-	45 - 49

ตารางที่ 14 จำนวนสตรีที่เคยสมรสที่มีอายุ 15-49 ปี จำแนกตามกลุ่มอายุ อายุเมื่อแรกสมรส และเขตการปกครอง ภาคเหนือ

Table 14 Number of ever-married women aged 15-49 years by age group, age at first marriage and area, Northern region

อายุเมื่อแรกสมรส และเขตการปกครอง	รวม Total	กลุ่มอายุของสตรีที่เคยสมรส (ปี) / Age group of ever-married women (years)							Age at first marriage and area	
		15 - 19	20 - 24	25 - 29	30 - 34	35 - 39	40 - 44	45 - 49		
ยอดรวม	2,433,562	69,141	250,317	317,064	354,692	450,347	505,500	486,499	Total	
น้อยกว่า 15 ปี	46,224	4,782	7,115	15,224	6,064	1,688	5,858	5,493	Less than 15	
15 - 19	1,093,180	64,359	150,022	128,540	159,430	181,567	205,769	203,493	15 - 19	
20 - 24	880,595	-	93,180	131,419	120,940	172,668	171,142	191,245	20 - 24	
25 - 29	320,931	-	-	41,881	58,389	71,754	91,129	57,778	25 - 29	
30 - 34	66,763	-	-	-	9,869	18,046	22,086	16,762	30 - 34	
35 ปีขึ้นไป	25,867	-	-	-	-	4,624	9,516	11,727	35 and over	
ในเขตเทศบาล	429,021	12,801	31,485	49,513	60,211	85,823	94,654	94,534	Municipal area	
น้อยกว่า 15 ปี	4,350	783	321	644	563	478	1,356	206	Less than 15	
15 - 19	139,630	12,018	17,778	13,963	15,488	23,726	27,655	29,003	15 - 19	
20 - 24	164,917	-	13,387	23,892	22,477	30,730	35,954	38,477	20 - 24	
25 - 29	91,730	-	-	11,014	18,661	22,654	21,332	18,069	25 - 29	
30 - 34	22,324	-	-	-	3,023	7,114	5,905	6,281	30 - 34	
35 ปีขึ้นไป	6,071	-	-	-	-	1,121	2,453	2,497	35 and over	
นอกเขตเทศบาล	2,004,540	56,341	218,832	267,550	294,481	364,524	410,846	391,966	Non - municipal area	
น้อยกว่า 15 ปี	41,875	3,999	6,795	14,579	5,501	1,210	4,502	5,288	Less than 15	
15 - 19	953,550	52,341	132,244	114,577	143,942	157,841	178,115	174,490	15 - 19	
20 - 24	715,678	-	79,794	107,527	98,463	141,938	135,188	152,768	20 - 24	
25 - 29	229,201	-	-	30,867	39,729	49,100	69,797	39,708	25 - 29	
30 - 34	44,440	-	-	-	6,846	10,932	16,181	10,481	30 - 34	
35 ปีขึ้นไป	19,797	-	-	-	-	3,503	7,063	9,230	35 and over	

ตารางที่ 16 จำนวนสตรีเคยสมรสที่มีอายุ 15-49 ปี จำแนกตามกลุ่มอายุ อายุเมื่อคลอดบุตรคนแรก และเขตการปกครอง ภาคเหนือ

Table 16 Number of ever-married women aged 15-49 years by age group, age at first birth and area, Northern region

อายุเมื่อคลอดบุตรคนแรก และเขตการปกครอง	รวม Total	กลุ่มอายุของสตรีเคยสมรส (ปี) Age group of ever - married women (years)							Age at first birth and area
		15 - 19	20 - 24	25 - 29	30 - 34	35 - 39	40 - 44	45 - 49	
ยอดรวม	2,160,456	33,668	164,909	264,397	326,730	423,204	479,071	468,478	Total
น้อยกว่า 15 ปี	14,003	1,034	4,619	3,536	577	154	2,402	1,681	Less than 15
15 - 19	576,919	32,633	71,861	85,123	80,663	89,607	114,571	102,461	15 - 19
20 - 24	987,500	-	88,429	124,145	155,345	191,211	192,546	235,824	20 - 24
25 - 29	439,536	-	-	51,593	71,954	108,059	122,114	85,816	25 - 29
30 - 34	115,251	-	-	-	18,190	29,003	36,051	32,007	30 - 34
35 ปีขึ้นไป	27,247	-	-	-	-	5,172	11,387	10,688	35 and over
ในเขตเทศบาล	365,293	5,394	19,116	34,758	50,701	78,820	87,064	89,440	Municipal area
น้อยกว่า 15 ปี	245	-	85	-	56	-	66	38	Less than 15
15 - 19	66,610	5,394	7,460	7,323	8,311	11,722	13,558	12,842	15 - 19
20 - 24	155,372	-	11,571	18,210	19,851	28,660	37,557	39,523	20 - 24
25 - 29	100,540	-	-	9,226	16,631	24,678	25,327	24,678	25 - 29
30 - 34	34,877	-	-	-	5,852	11,963	7,910	9,152	30 - 34
35 ปีขึ้นไป	7,649	-	-	-	-	1,797	2,646	3,207	35 and over
นอกเขตเทศบาล	1,795,163	28,273	145,793	229,639	276,029	344,384	392,007	379,038	Non-municipal area
น้อยกว่า 15 ปี	13,758	1,034	4,534	3,536	521	154	2,336	1,643	Less than 15
15 - 19	510,309	27,239	64,401	77,801	72,352	77,884	101,013	89,620	15 - 19
20 - 24	832,128	-	76,858	105,936	135,494	162,551	154,988	196,301	20 - 24
25 - 29	338,996	-	-	42,367	55,323	83,381	96,787	61,139	25 - 29
30 - 34	80,374	-	-	-	12,338	17,040	28,141	22,855	30 - 34
35 ปีขึ้นไป	19,598	-	-	-	-	3,375	8,742	7,481	35 and over

ตารางที่ 19 จำนวนสตรีเคยสมรสอายุ 15-49 ปี ที่มีบุตรคนสุดท้ายต่ำกว่า 1 ปี จำนวนตามกลุ่มอายุ และการตรวจครรภ์ ภาคเหนือ

Table 19 Number of ever-married women aged 15-49 years who have youngest child aged lower 1 year by age group and pregnancy check, Northern region

การตรวจครรภ์	กลุ่มอายุของสตรีเคยสมรส (ปี) Age group of ever-married women (years)						Pregnancy check	
	รวม	15 - 19	20 - 24	25 - 29	30 - 34	35 - 39		40 - 44
ยอดรวม								Total
เดือนที่ 1-6	119,415	14,024	35,549	32,104	23,002	13,715	3,955	67
ไปทุกครั้ง	119,733	12,752	35,549	32,008	19,436	12,966	3,955	67
ไปบางครั้ง	1,960	897	-	49	566	748	-	-
ไม่ได้ไป	421	375	-	47	-	-	-	-
เดือนที่ 7	119,415	14,024	35,549	32,104	23,002	13,715	3,955	67
ไปทุกครั้ง	120,427	13,211	35,549	32,104	19,425	13,117	3,955	67
ไปบางครั้ง	1,988	813	-	-	577	598	-	-
ไม่ได้ไป	-	-	-	-	-	-	-	-
เดือนที่ 8	119,415	14,024	35,549	32,104	23,002	13,715	3,955	67
ไปทุกครั้ง	117,847	13,274	35,422	31,697	21,268	12,164	3,955	67
ไปบางครั้ง	1,427	-	-	270	1,157	-	-	-
ไม่ได้ไป	3,141	750	127	136	577	1,551	-	-
เดือนที่ 9	119,415	14,024	35,549	32,104	23,002	13,715	3,955	67
ไปทุกครั้ง	119,279	13,018	35,422	31,900	21,845	13,073	3,955	67
ไปบางครั้ง	1,149	-	-	68	1,081	-	-	-
ไม่ได้ไป	1,987	1,006	127	136	75	642	-	-

ตารางที่ 20 จำนวนสตรีที่เคยสมรสอายุ 15-49 ปี ที่มีบุตรคนสุดท้ายต่ำกว่า 1 ปี จำนวนตามกลุ่มอายุ สถานที่ที่คลอดบุตร ผู้ที่คลอด และน้ำหนักแรกคลอด ภาคเหนือ (ต่อ)

Table 20 Number of ever-married women aged 15-49 years who have youngest child aged lower 1 year by age group, place of delivery to deliver, birth attendant and weight at first born, Northern region (Cont'd)

สถานที่ที่คลอดบุตร ผู้ที่คลอด น้ำหนักแรกคลอด	รวม Total	กลุ่มอายุของสตรีเคยสมรส (ปี) Age group of ever-married women (years)							Place of delivery to deliver, birth attendant and weight at first born
		15 - 19	20 - 24	25 - 29	30 - 34	35 - 39	40 - 44	45 - 49	
น้ำหนักแรกคลอด (กรัม)	124,138	14,024	36,151	33,225	23,002	13,715	3,955	67	Weight at first born (gram)
น้อยกว่า 1,500	-	-	-	-	-	-	-	-	Less than 1,500
1,500 - 2,000	718	314	-	63	-	341	-	-	1,501 - 2,000
2,001 - 2,500	13,506	1,868	2,396	6,041	1,682	1,449	70	-	2,001 - 2,500
2,501 - 3,000	48,839	7,633	12,853	11,510	9,624	4,872	2,348	-	2,501 - 3,000
3,001 - 3,500	44,944	3,423	13,616	13,587	8,219	5,116	917	67	3,001 - 3,500
3,501 กรัมขึ้นไป	16,131	786	7,286	2,024	3,477	1,937	621	-	3,501 gram and over

ตารางที่ 21 จำนวนสตรีเคยสมรสอายุ 15 - 49 ปี ที่มีบุตรคนสุดท้ายต่ำกว่า 1 ปี จำแนกตามกลุ่มอายุ การให้นมบุตร ระยะเวลาก่อนให้นมบุตร และเหตุผลที่ให้นมบุตรเพียง
ต่ำกว่า 4 เดือน ภาคเหนือ

Table 21 Number of ever-married women aged 15-49 years who have youngest child aged lower 1 year by age group, breastfeeding and reason of breast
duration time less than 4 month, Northern region

การให้นมบุตร ระยะเวลาก่อนให้นมบุตร และเหตุผลที่ให้นมบุตรต่ำกว่า 4 เดือน	รวม	กลุ่มอายุของสตรีเคยสมรส (ปี) Age group of ever - married women (years)					Breastfeeding duration of breastfeeding and reason of breastfeeding duration time less than 4 month		
		15 - 19	20 - 24	25 - 29	30 - 34	35 - 39		40 - 44	45 - 49
Total									
การให้นมบุตร	124,138	14,024	36,151	33,225	23,002	13,715	3,955	67	Breastfeeding
ให้นมบุตร	119,645	13,966	34,346	31,919	22,890	12,907	3,550	67	Yes
ดื่มนมแม่อย่างเดียว	64,591	7,211	17,760	20,563	11,050	7,052	940	16	Breastfeeding only one your child
ดื่มนมแม่ผสมอย่างอื่น	55,054	6,755	16,586	11,356	11,840	5,855	2,610	51	Breastfeeding and something your child
ไม่ให้นมบุตร	4,493	58	1,805	1,306	111	808	406	-	No
ระยะเวลาของการให้ลูกดื่มนมแม่อย่างเดียว	64,591	7,211	17,760	20,563	11,050	7,052	940	16	Duration of breastfeeding
ต่ำกว่า 1 เดือน	14,732	1,157	6,970	3,963	1,793	573	275	-	Lower 1 month
1 เดือน	10,041	2,309	1,696	2,083	2,655	1,284	-	16	1 month
2 เดือน	10,046	679	2,670	3,053	2,678	928	38	-	2 month
3 เดือน	10,834	1,363	2,840	3,688	1,339	1,541	63	-	3 month
4 เดือน	18,938	1,702	3,585	7,776	2,585	2,726	562	-	4 month
เหตุผลที่ให้ลูกดื่มนมแม่อย่างเดียว	45,654	5,508	14,175	12,787	8,465	4,326	377	16	Reason of breastfeeding
เป็นเวลากว่า 4 เดือน									duration time lower 4 month
ต้องไปทำงาน	12,559	1,328	1,821	4,273	3,303	1,770	63	-	Working
แม่มีปัญหาสุขภาพ	1,093	-	132	160	506	295	-	-	Mother health problem
ลูกมีปัญหาสุขภาพ	926	691	-	-	-	-	220	16	Believe child want
เชื่อว่าเด็กควรกินอาหารเสริมด้วย	12,967	1,109	5,392	4,275	1,441	694	55	-	To add food
สามี/คนในครอบครัวไม่สนับสนุน	977	-	744	84	150	-	-	-	Husband and family not to support
แม่ไม่มีนมให้กิน	2,955	-	287	1,052	848	768	-	-	No breastfeeding
อื่น ๆ	13,143	1,437	5,799	2,903	2,217	748	38	-	Others
ไม่ทราบ	1,032	943	-	40	-	50	-	-	Unknown

Total

ตารางที่ 22 จำนวนสตรีเคยสมรสอายุ 15-49 ปี ที่มีบุตรคนสุดท้ายตั้งอายุต่ำกว่า 1 ปี จำนวนตามกลุ่มอายุ และความคิดเห็นในการให้นมบุตร ภาคเหนือ

Table 22 Number of ever-married women aged 15-49 years who have youngest child aged lower 1 year by age group and opinion of breastfeeding, Northern region

ความคิดเห็นในการให้นมบุตร	รวม	กลุ่มอายุของสตรีเคยสมรส (ปี) Age group of ever-married women (years)							Opinion of breastfeeding
		15 - 19	20 - 24	25 - 29	30 - 34	35 - 39	40 - 44	45 - 49	
ยอดรวม									Total
นมแม่ทำให้ลูกมีภูมิคุ้มกันโรค	124,138	14,023	36,151	33,225	22,002	13,715	3,955	67	Breast milk enhances child 's immunology
เห็นด้วย	122,915	13,938	36,151	33,088	22,002	13,715	3,955	67	Agree
ไม่เห็นด้วย	222	86	-	136	-	-	-	-	Disagree
นมแม่ทำให้ลูกฉลาด	124,138	14,023	36,151	33,225	22,002	13,715	3,955	67	Breastfeeding to bring about clever child
เห็นด้วย	122,613	13,311	36,076	33,065	22,425	13,715	3,955	67	Agree
ไม่เห็นด้วย	1,525	713	75	160	577	-	-	-	Disagree
นมแม่ช่วยให้ประหยัดเงิน	124,138	14,023	36,151	33,225	22,002	13,715	3,955	67	Breastfeeding your child to save money
เห็นด้วย	122,425	14,023	36,078	33,162	21,920	13,555	3,619	67	Agree
ไม่เห็นด้วย	1,713	-	72	63	1,081	160	336	-	Disagree
ลูกดื่มนมแม่ทำให้แม่รูปร่างไม่สวย	124,138	14,023	36,151	33,225	22,002	13,715	3,955	67	Breastfeeding your child to bring about had shape
เห็นด้วย	34,485	4,220	9,497	7,007	5,290	5,906	2,554	-	Agree
ไม่เห็นด้วย	89,653	9,794	26,653	26,218	17,711	7,809	1,401	67	Disagree
แม่ที่ทันสมัยต้องให้ลูกดื่มนมขวด	124,138	14,023	36,151	33,225	22,002	13,715	3,955	67	Modish mother must drink milk
เห็นด้วย	26,394	3,517	8,325	7,222	2,292	4,042	987	-	Agree
ไม่เห็นด้วย	97,744	10,507	27,826	25,993	20,710	9,673	2,969	67	Disagree

ตารางที่ 23 จำนวนสตรีเคยสมรสอายุ 15-49 ปี ที่มีบุตรคนสุดท้องอายุต่ำกว่า 1 ปี จำแนกตามกลุ่มอายุ และการตรวจหลังคลอด ภาคเหนือ

Table 23 Number of ever-married women aged 15-49 years who have youngest child aged lower 1 year by age group and pregnancy check after was born, Northern region

การตรวจหลังคลอด	รวม	กลุ่มอายุของสตรีเคยสมรส (ปี) Age group of ever-married women (years)							Pregnancy check after was born
		15 - 19	20 - 23	25 - 23	30 - 34	35 - 39	40 - 44	45 - 49	
ยอดรวม									Total
ตรวจหลังคลอดสัปดาห์ที่ 1-2	123,138	14,024	36,151	33,224	23,002	13,715	3,955	67	1-2 week pregnancy check after was born
ไป	88,339	9,103	25,732	23,569	15,352	10,551	2,364	67	Yes
ไม่ไป	18,771	3,063	2,780	5,539	4,341	2,350	96	-	No
ยังไม่ถึงเวลานัด	17,029	1,858	7,638	3,117	3,308	213	895	-	Not yet fixed time
ตรวจหลังคลอดสัปดาห์ที่ 4-6	123,138	14,024	36,151	33,224	23,002	13,715	3,955	67	4-6 week pregnancy check after was born
ไป	89,001	9,088	23,903	23,996	17,187	11,171	2,589	67	Yes
ไม่ไป	16,649	2,802	2,338	5,520	3,329	2,502	158	-	No
ยังไม่ถึงเวลานัด	18,487	2,133	8,909	3,709	2,386	41	1,208	-	Not yet fixed time

ตารางที่ 24 จำนวนประชากรที่มีอายุ 15-59 ปี จำนวนตามความเชื่อเกี่ยวกับโรคเอดส์และมะเร็งระบบสืบพันธุ์ เพศ และเขตการปกครอง ภาคเหนือ

Table 24 Number of population aged 15-59 years by Believed of AIDS and reproductive cancer system, sex and area, Northern region

ความเชื่อ เพศ และเขตการปกครอง	ความเชื่อเกี่ยวกับโรคเอดส์และมะเร็งระบบสืบพันธุ์ Believed of AIDS and reproductive cancer system									
	การตรวจเลือด ขณะตั้งครรภ์ ช่วยลดการติดเชื้อจากแม่สู่ลูกได้	ผู้ติดเชื้อเอดส์ สามารถอยู่ร่วมกับคนอื่นปกติได้	ผู้ติดเชื้อเอดส์ สามารถทำกิจกรรมทางสังคม ร่วมกับคนปกติได้	ผู้ติดเชื้อเอดส์ สามารถลดความเสี่ยงในการติดเชื้อเอดส์ได้	การใช้ถุงยางอนามัย สามารถลดความเสี่ยงต่อโรคเอดส์ได้	คนโสดหรือคนที่แต่งงานแล้วมีโอกาสเป็นมะเร็งเต้านมและมะเร็งปากมดลูกได้ทั้งนั้น	การตรวจมะเร็งเต้านมสามารถป้องกันและรักษาโรคในระยะแรกเริ่มได้	การตรวจมะเร็งปากมดลูก	คู่สมรสควรมี "ผู้เดียว	คู่สมรสควรมี "ผู้เดียว
เชื่อ/เห็นด้วย	7,728,766	7,728,766	7,728,766	7,728,766	7,728,766	7,728,766	7,728,766	7,728,766	7,728,766	7,728,766
ไม่เชื่อ/ไม่เห็นด้วย	7,039,658	7,052,774	7,196,059	7,196,059	6,737,628	7,049,297	7,049,297	7,578,971	7,578,971	Yes
ไม่ทราบ/ไม่แน่ใจ	288,051	341,247	135,385	135,385	78,428	35,158	35,158	48,055	48,055	No
เชื่อ/เห็นด้วย	401,057	334,666	397,242	397,242	912,710	644,311	644,311	101,740	101,740	Unknown/Unsure
ไม่เชื่อ/ไม่เห็นด้วย	3,798,242	3,798,242	3,798,242	3,798,242	3,798,242	3,798,242	3,798,242	3,798,242	3,798,242	Male
ไม่ทราบ/ไม่แน่ใจ	3,444,228	3,473,529	3,552,894	3,552,894	2,412,090	3,379,199	3,379,199	3,710,043	3,710,043	Yes
เชื่อ/เห็นด้วย	141,312	156,775	56,057	56,057	39,129	17,744	17,744	29,378	29,378	No
ไม่เชื่อ/ไม่เห็นด้วย	212,703	167,938	189,291	189,291	547,024	401,299	401,299	58,822	58,822	Unknown/Unsure
เชื่อ/เห็นด้วย	3,930,523	3,930,523	3,930,523	3,930,523	3,930,523	3,930,523	3,930,523	3,930,523	3,930,523	Female
ไม่เชื่อ/ไม่เห็นด้วย	3,595,430	3,579,244	3,643,164	3,643,164	3,524,538	3,670,098	3,670,098	3,868,929	3,868,929	Yes
ไม่ทราบ/ไม่แน่ใจ	146,739	184,552	79,248	79,248	39,299	17,413	17,413	18,677	18,677	No
เชื่อ/เห็นด้วย	188,354	166,727	208,031	208,031	365,686	243,012	243,012	42,918	42,918	Unknown/Unsure

ตารางที่ 24 จำนวนประชากรที่มีอายุ 15-59 ปี จำแนกตามความเชื่อเกี่ยวกับโรคเอดส์และมะเร็งระบบสืบพันธุ์ เพศ และเขตการปกครอง ภาคเหนือ (ต่อ)

Table 24 Number of population aged 15-59 years by Believed of AIDS and reproductive cancer system, sex and area, Northern region (Cont'd)

ความเชื่อ เพศ และเขตการปกครอง	ความเชื่อเกี่ยวกับโรคเอดส์และมะเร็งระบบสืบพันธุ์ Believed of AIDS and reproductive cancer system										
	การตรวจเลือด ขณะตั้งครรภ์	ผู้ติดเชื้อเอดส์ สามารถทำกิจกรรมทางสังคม	ผู้ติดเชื้อเอดส์ สามารถทำกิจกรรมร่วมกับคนปกติได้	HIV infected person can live normally with others	HIV infected person can participate in social activities with normal people in society	สามารถลดความเสียหายในการติดเชื้อเอดส์ได้	Use of condom can decrease the risk of HIV infection and cervical cancers	สามารถลดความเสียหายในการติดเชื้อเอดส์ได้	Use of condom can decrease the risk of HIV infection and cervical cancers	สามารถลดความเสียหายในการติดเชื้อเอดส์ได้	Screening examination can prevent and treat the early stage of breast and cervical cancer
เชื่อ/ไม่เห็นด้วย	1,499,114	1,499,114	1,499,114	1,499,114	1,499,114	1,499,114	1,499,114	1,499,114	1,499,114	1,499,114	1,499,114
ไม่เชื่อ/ไม่เห็นด้วย	1,378,356	1,395,566	1,417,268	1,417,268	1,417,268	1,417,268	1,365,790	1,365,790	1,426,095	1,472,450	1,472,450
ไม่ทราบ/ไม่แน่ใจ	52,311	55,691	20,918	20,918	20,918	20,918	14,466	14,466	5,280	7,362	7,362
ชาย	68,446	47,857	60,927	60,927	60,927	60,927	118,858	118,858	67,739	18,502	18,502
เชื่อ/เห็นด้วย	713,136	713,136	713,136	713,136	713,136	713,136	713,136	713,136	713,136	713,136	713,136
ไม่เชื่อ/ไม่เห็นด้วย	652,091	663,480	674,583	674,583	674,583	674,583	632,000	632,000	663,779	697,994	697,994
ไม่ทราบ/ไม่แน่ใจ	23,848	24,833	10,059	10,059	10,059	10,059	7,230	7,230	2,943	3,858	3,858
หญิง	37,198	24,824	28,495	28,495	28,495	28,495	73,907	73,907	46,414	11,285	11,285
เชื่อ/เห็นด้วย	785,977	785,977	785,977	785,977	785,977	785,977	785,977	785,977	785,977	785,977	785,977
ไม่เชื่อ/ไม่เห็นด้วย	726,266	724,087	742,686	742,686	742,686	742,686	733,790	733,790	762,316	775,247	775,247
ไม่ทราบ/ไม่แน่ใจ	28,463	30,857	10,859	10,859	10,859	10,859	7,235	7,235	2,336	3,503	3,503
Total	31,249	23,033	24,425	24,425	24,425	24,425	44,952	44,952	21,245	7,217	7,217

ตารางที่ 24 จำนวนประชากรที่มีอายุ 15-59 ปี จำนวนตามความเชื่อเกี่ยวกับโรคเอดส์และมะเร็งระบบสืบพันธุ์ เพศ และเขตการปกครอง ภาคเหนือ (ต่อ)

Table 24 Number of population aged 15-59 years by Believed of AIDS and reproductive cancer system, sex and area, Northern region (Cont'd)

ความเชื่อ เพศ และเขตการปกครอง	ความเชื่อเกี่ยวกับโรคเอดส์และมะเร็งระบบสืบพันธุ์ Believed of AIDS and reproductive cancer system										
	การตรวจเลือด ขณะตั้งครรภ์ ช่วยลดการติดเชื้อจากแม่สู่ลูกได้	ผู้ติดเชื้อเอดส์ สามารถอยู่กับผู้อื่นได้	สามารถทำกิจกรรมทางสังคมร่วมกับคนปกติได้	ผู้ติดเชื้อเอดส์ สามารถทำกิจกรรมทางสังคมร่วมกับคนปกติได้	การให้ถุงยางอนามัย สามารถลดความเสี่ยงในการติดเชื้อเอดส์ได้	สามารถลดความเสี่ยงในการติดเชื้อเอดส์ได้	คนโสดหรือคนที่แต่งงานแล้วมีโอกาสเป็นมะเร็งปากมดลูกได้ทั้งนั้น	คนโสดหรือคนที่แต่งงานแล้วมีโอกาสเป็นมะเร็งเต้านมสามารถป้องกันและรักษาโรคร้ายในระยะแรกเริ่มได้	การตรวจมะเร็งปากมดลูกและมะเร็งเต้านมสามารถป้องกันและรักษาโรคร้ายในระยะแรกเริ่มได้	คู่สมรสควรมี "ผัวเดียวเมียเดียว"	
เชื่อเห็นด้วย	6,229,652	6,229,652	6,229,652	6,229,652	6,229,652	6,229,652	6,229,652	6,229,652	6,229,652	6,229,652	Total
ไม่เชื่อ/ไม่เห็นด้วย	5,661,301	5,657,207	5,778,790	5,778,790	5,778,790	114,467	114,467	5,371,838	5,622,402	6,105,721	Yes
ไม่ทราบ/ไม่แน่ใจ	235,740	285,636	114,467	114,467	114,467	336,395	336,395	63,962	29,878	40,693	No
เชื่อเห็นด้วย	3,085,106	3,085,106	3,085,106	3,085,106	3,085,106	3,085,106	3,085,106	3,085,106	3,085,106	3,085,106	Male
ไม่เชื่อ/ไม่เห็นด้วย	2,792,138	2,810,050	2,878,312	2,878,312	2,878,312	45,998	45,998	2,480,090	2,715,420	3,012,049	Yes
ไม่ทราบ/ไม่แน่ใจ	117,464	131,942	160,796	160,796	160,796	160,796	160,796	31,899	14,801	24,520	No
เชื่อเห็นด้วย	3,144,546	3,144,546	3,144,546	3,144,546	3,144,546	3,144,546	3,144,546	3,144,546	3,144,546	3,144,546	Female
ไม่เชื่อ/ไม่เห็นด้วย	2,869,164	2,847,157	2,900,479	2,900,479	2,900,479	68,469	68,469	2,791,748	2,907,782	3,093,672	Yes
ไม่ทราบ/ไม่แน่ใจ	118,277	153,694	175,598	175,598	175,598	175,598	175,598	24,063	15,077	15,174	No
ไม่ทราบ/ไม่แน่ใจ	157,105	143,694	175,598	175,598	175,598	175,598	175,598	240,735	221,687	35,701	Unknown/Unsure

ตารางที่ 25 จำนวนสตรีที่มีอายุ 35-59 ปี จำแนกตามกลุ่มอายุ การตรวจหาก้อนที่เต้านม และเขตการปกครอง ภาคเหนือ

Table 25 Number of women aged 35-59 years by age group, Checking breast cancer and area, Northern region

การตรวจหาก้อนที่เต้านม และเขตการปกครอง	รวม Total	กลุ่มอายุ (ปี) Age group (years)					Checking breast cancer and area
		35 - 39	40 - 44	45 - 49	50 - 54	55 - 59	
ยอดรวม	2,240,553	485,738	538,428	515,707	412,570	288,011	Total
เคยตรวจ	1,540,180	333,716	392,898	354,303	282,733	175,541	Checking breast
ด้วยตนเอง	541,985	125,036	145,703	117,985	90,939	61,322	Herself
โดยเจ้าหน้าที่สาธารณสุข	613,937	128,115	160,088	142,960	111,305	71,468	Personal of public health
ด้วยตนเองและเจ้าหน้าที่สาธารณสุข	384,258	80,565	87,107	93,358	80,488	42,750	Herself and personal of public health
ไม่เคยตรวจ	699,591	150,878	145,219	161,109	129,937	112,448	Never
ไม่ทราบ	772	144	311	295	-	22	Unknown
ในเขตเทศบาล	450,743	97,713	109,075	103,969	82,594	57,292	Municipal area
เคยตรวจ	324,497	71,989	78,684	75,791	58,476	38,557	Checking breast
ด้วยตนเอง	130,362	32,829	36,018	28,760	19,670	13,087	Herself
โดยเจ้าหน้าที่สาธารณสุข	104,539	19,387	23,594	25,121	20,676	14,762	Personal of public health
ด้วยตนเองและเจ้าหน้าที่สาธารณสุข	89,595	19,774	19,073	21,910	18,130	10,709	Herself and personal of public health
ไม่เคยตรวจ	125,059	25,580	30,391	27,158	24,218	18,713	Never
ไม่ทราบ	186	144	-	20	-	22	Unknown
นอกเขตเทศบาล	1,789,810	388,025	429,353	411,738	329,976	230,719	Non-municipal area
เคยตรวจ	1,215,693	262,727	314,214	277,512	224,247	136,984	Checking breast
ด้วยตนเอง	411,623	93,207	109,685	89,226	71,259	48,236	Herself
โดยเจ้าหน้าที่สาธารณสุข	509,398	108,729	136,494	116,839	90,629	56,707	Personal of public health
ด้วยตนเองและเจ้าหน้าที่สาธารณสุข	294,673	60,791	68,035	71,447	62,358	32,042	Herself and personal of public health
ไม่เคยตรวจ	573,531	125,298	114,828	133,951	105,719	93,735	Never
ไม่ทราบ	586	-	311	274	-	-	Unknown

ตารางที่ 26 จำนวนสตรีที่มีอายุ 35-59 ปี จำแนกตามกลุ่มอายุ ความถี่ในการตรวจหาก้อนที่เต้านมด้วยตนเอง และเขตการปกครอง ภาคเหนือ

Table 26 Number of women aged 35-59 years by age group, frequency of Checking breast cancer by herself and area, Northern region

ความถี่ในการตรวจหาก้อนที่เต้านมด้วยตนเอง และเขตการปกครอง	รวม Total	กลุ่มอายุ (ปี) Age group (years)					Frequency of checking breast cancer by herself and area
		35 - 39	40 - 44	45 - 49	50 - 54	55 - 59	
ยอดรวม	926,253	206,600	232,810	211,343	171,426	104,072	Total
ทุกเดือน	546,351	112,911	137,248	126,762	102,866	65,564	Every month
ทุก 2 เดือน	79,678	22,826	19,808	17,007	11,163	8,872	Every 2 months
ทุก 3 เดือน	67,808	13,712	15,240	14,759	14,506	9,592	Every 3 months
ตรวจนานกว่า 3 เดือนครั้ง	231,849	57,024	60,190	51,815	42,818	20,002	More than 3 months
ไม่ทราบ	566	126	325	-	74	42	Unknown
ในเขตเทศบาล	219,957	52,603	55,090	50,670	37,800	23,795	Municipal area
ทุกเดือน	125,426	26,681	31,731	30,896	21,379	13,740	Every month
ทุก 2 เดือน	23,691	7,506	5,730	4,810	3,434	2,211	Every 2 months
ทุก 3 เดือน	16,526	3,609	4,667	3,638	3,163	1,448	Every 3 months
ตรวจนานกว่า 3 เดือนครั้ง	53,991	13,680	12,880	11,325	9,750	6,355	More than 3 months
ไม่ทราบ	323	126	81	-	74	42	Unknown
นอกเขตเทศบาล	706,295	153,998	177,720	160,673	133,627	80,267	Non-municipal area
ทุกเดือน	420,924	85,230	105,516	96,866	81,487	51,824	Every month
ทุก 2 เดือน	55,987	15,322	14,078	12,197	7,730	6,661	Every 2 months
ทุก 3 เดือน	51,282	10,102	10,572	11,120	11,343	8,144	Every 3 months
ตรวจนานกว่า 3 เดือนครั้ง	177,858	43,344	47,309	40,490	33,068	13,648	More than 3 months
ไม่ทราบ	243	-	243	-	-	-	Unknown

ตารางที่ 27 จำนวนสตรีที่มีอายุ 35-59 ปี จำแนกตามกลุ่มอายุ การตรวจหามะเร็งปากมดลูก และเขตการปกครอง ภาคเหนือ

Table 27 Number of women aged 35-59 years by age group, checking uteri cancer and area, Northern region

การตรวจหามะเร็งปากมดลูก และเขตการปกครอง	รวม Total	กลุ่มอายุ (ปี) Age group (years)					Checking uteri cancer and area
		35 - 39	40 - 44	45 - 49	50 - 54	55 - 59	
ยอดรวม	2,240,553	485,738	538,428	515,707	412,770	278,011	Total
เคยตรวจ	1,377,230	304,194	345,594	331,902	248,670	145,868	Yes
ปีละครั้ง	915,692	203,605	229,214	225,446	161,279	96,137	Only one
2 ปีครั้ง	247,506	55,161	68,071	51,998	45,176	27,100	Two years
3 ปีครั้ง	93,917	20,917	21,379	23,487	20,334	7,800	Three years
4 ปีครั้ง	22,087	5,756	3,910	3,485	3,277	5,668	Four years
5 ปีครั้ง	98,028	18,754	23,020	27,487	18,604	9,162	Five years
ไม่เคยในรอบ 5 ปี	190,688	36,852	48,857	32,158	36,258	36,563	No ever five years
ไม่เคยตรวจเลย	669,723	144,596	143,459	150,273	127,444	103,952	Never
ไม่ทราบ	2,914	96	518	374	297	1,628	Unknown
ในเขตเทศบาล	450,743	97,713	109,075	103,969	82,794	57,292	Municipal area
เคยตรวจ	276,887	59,917	68,310	67,147	51,072	30,552	Yes
ปีละครั้ง	179,827	39,773	44,095	42,277	33,634	20,059	Only one
2 ปีครั้ง	51,092	10,818	12,741	13,130	8,558	5,946	Two years
3 ปีครั้ง	20,902	3,395	4,881	5,675	4,631	2,319	Three years
4 ปีครั้ง	6,430	1,455	1,666	1,548	791	970	Four years
5 ปีครั้ง	18,636	4,476	4,927	4,517	3,458	1,258	Five years
ไม่เคยในรอบ 5 ปี	44,542	8,175	10,904	10,062	9,220	6,180	No ever five years
ไม่เคยตรวจเลย	127,685	29,525	29,755	27,671	22,362	20,373	Never
ไม่ทราบ	628	96	206	99	40	186	Unknown

ตารางที่ 27 จำนวนสตรีที่มีอายุ 35-59 ปี จำแนกตามกลุ่มอายุ การตรวจหามะเร็งปากมดลูก และเขตการปกครอง ภาคเหนือ (ต่อ)

Table 27 Number of women aged 35-59 years by age group, checking uteri cancer and area, Northern region (Cont'd)

การตรวจหามะเร็งปากมดลูก และเขตการปกครอง	รวม Total	กลุ่มอายุ (ปี) Age group (years)				Checking uteri cancer and area	
		35 - 39	40 - 44	45 - 49	50 - 54		55 - 59
นอกเขตเทศบาล	1,789,810	388,025	429,353	411,738	329,976	230,719	Non-municipal area
เคยตรวจ	1,100,341	244,277	277,384	265,766	197,598	115,315	Yes
ปีละครั้ง	735,863	163,832	185,120	183,179	127,655	76,078	Only one
2 ปีครั้ง	196,414	44,344	55,430	38,868	36,618	21,155	Two years
3 ปีครั้ง	73,015	17,522	16,498	17,811	15,703	5,481	Three years
4 ปีครั้ง	15,657	4,302	2,244	1,938	2,476	4,698	Four years
5 ปีครั้ง	79,390	14,278	18,093	23,970	15,146	7,904	Five years
ไม่เคยในรอบ 5 ปี	146,146	27,677	37,953	22,096	27,038	30,382	No ever five years
ไม่เคยตรวจเลย	541,038	115,071	113,704	123,602	105,082	83,579	Never
ไม่ทราบ	2,276	-	311	274	258	1,442	Unknown

ตารางที่ 28 จำนวนประชากรที่มีอายุ 45 - 59 ปี จำแนกตามการตรวจสุขภาพประจำปี การรู้จักคลินิกรักษาของ เพศ และเขตการปกครอง ภาคเหนือ

Table 28 Number of population aged 45 - 59 years by yearly health check, know menopause sex and area, Northern region

การตรวจสุขภาพประจำปี/ การรู้จักคลินิกรักษาของ และเพศ	กลุ่มอายุ และเขตการปกครอง Age group and area																	
	ยอดรวม Total						ในเขตเทศบาล Municipal area						นอกเขตเทศบาล Non-municipal area					
	รวม		45 - 49		50 - 54		55 - 59		รวม		45 - 49		50 - 54		55 - 59			
	Total	45 - 49	50 - 54	55 - 59	Total	45 - 49	50 - 54	55 - 59	Total	45 - 49	50 - 54	55 - 59	Total	45 - 49	50 - 54	55 - 59		
ยอดรวม	Total																	
การตรวจสุขภาพประจำปี	2,359,515	997,894	800,713	560,909	459,692	195,427	155,819	108,446	1,899,823	802,467	644,894	452,463	Yearly health check					
เคยตรวจ	1,323,997	524,302	472,199	327,497	301,536	126,683	104,960	69,892	1,022,462	397,619	367,239	257,604	Yes					
ทุกปี	782,220	310,260	275,014	196,946	189,504	77,491	66,283	45,720	592,716	232,769	208,721	151,226	Ever year					
ปีเว้นปี	82,096	28,117	28,829	16,151	17,555	7,481	5,976	4,098	64,541	28,636	22,853	12,052	Alternate year					
ไม่สม่ำเสมอ	459,682	176,926	168,356	114,400	94,477	41,711	32,692	20,074	365,205	135,214	135,664	94,326	Irregular					
ไม่เคยตรวจ	1,026,577	470,417	325,441	230,719	156,961	67,888	50,664	38,409	869,617	402,528	274,777	192,311	No					
ไม่ทราบ	8,940	3,174	3,073	2,693	1,195	855	195	145	7,745	2,319	2,878	2,548	Unknown					
การรู้จักคลินิกรักษาของ	2,359,515	997,894	800,713	560,909	459,692	195,427	155,819	108,446	1,899,823	802,467	644,894	452,463	Know menopause					
รู้จัก	667,614	282,021	236,357	149,235	199,290	85,013	70,773	43,594	488,234	197,008	165,585	105,641	Know					
เคยไปตรวจ	108,117	40,665	40,042	27,411	32,171	12,783	10,746	8,642	75,947	27,882	28,285	18,769	Yes					
เคยไปรับบริการปรึกษา	67,545	27,765	23,533	16,247	18,054	7,129	6,862	4,064	49,491	20,637	16,671	12,183	Has been counselled					
เคยได้รับข้อมูลจากสื่อต่าง ๆ	456,544	204,228	157,565	94,741	140,336	61,277	50,281	28,767	316,208	142,860	107,274	65,974	Ever received data from mass media					
อื่น ๆ	35,335	9,313	15,218	10,804	8,747	2,884	2,874	2,089	26,588	5,528	12,345	8,715	Others					
ไม่ทราบ	72	41	-	32	72	41	-	32	-	-	-	-	Unknown					
ไม่รู้จักรักษา	1,683,029	712,337	560,875	409,826	258,864	109,581	84,576	64,707	1,424,174	602,756	476,289	345,118	No					
ไม่ทราบ	8,863	3,536	3,480	1,848	1,448	833	470	145	7,416	2,703	3,010	1,703	Unknown					

ตารางที่ 28 จำนวนประชากรที่มีอายุ 45 - 59 ปี จำแนกตามการตรวจสุขภาพประจำปี การรู้จักคลินิกร้อยทอง เพศ และเขตการปกครอง ภาคเหนือ (ต่อ)

Table 28 Number of population aged 45 - 59 years by yearly health check, know menopause sex and area, Northern region (Cont'd)

การตรวจสุขภาพประจำปี/ การรู้จักคลินิกร้อยทอง และเพศ	กลุ่มอายุ และเขตการปกครอง Age group and area												
	ยอดรวม Total			ในเขตเทศบาล Municipal area			นอกเขตเทศบาล Non-municipal area			Yearly health check, know menopause and sex			
	รวม Total	45 - 49	50 - 54	รวม Total	45 - 49	50 - 54	รวม Total	45 - 49	50 - 54	รวม Total	45 - 49	50 - 54	55 - 59
ชาย													
การตรวจสุขภาพประจำปี	1,143,128	482,187	388,043	272,898	215,737	91,458	73,125	51,154	390,729	314,918	221,744	221,744	
เคยตรวจ	587,287	234,966	207,778	144,554	133,821	55,867	46,915	31,039	179,099	160,863	113,515	113,515	
ทุกปี	320,129	128,661	113,414	77,063	80,550	33,325	28,287	18,928	96,336	85,117	58,134	58,134	
ปีเว้นปี	35,910	17,311	10,288	8,220	6,950	2,873	2,160	1,917	28,960	14,439	8,218	6,304	
ไม่สม่ำเสมอ	231,250	87,993	83,986	59,271	46,321	19,669	16,458	10,194	68,324	67,528	49,077	49,077	
ไม่เคยตรวจ	546,972	244,067	177,231	125,674	80,803	34,756	26,054	19,993	209,311	151,177	105,681	105,681	
ไม่ทราบ	8,859	3,154	3,034	2,670	1,114	835	156	122	7,745	2,319	2,878	2,548	
การรู้จักคลินิกร้อยทอง	1,143,128	482,187	388,043	272,898	215,737	91,458	73,125	51,154	390,729	314,918	221,744	221,744	
รู้จัก	269,017	111,646	96,160	61,211	82,869	34,713	28,462	18,694	186,148	76,933	66,699	42,517	
เคยไปตรวจ	19,951	8,425	6,047	5,479	7,450	2,793	2,228	2,428	12,501	5,632	3,820	3,049	
เคยไปรับบริการปรึกษา	22,005	8,962	7,798	5,245	5,273	1,903	2,140	1,230	16,732	7,059	5,658	4,015	
เคยได้รับข้อมูลจากสื่อต่าง ๆ	214,667	90,113	78,084	46,470	66,942	28,561	24,486	13,894	147,725	61,551	53,598	32,576	
อื่น ๆ	12,363	4,146	4,231	3,985	3,173	1,456	608	1,108	9,190	2,690	3,623	2,877	
ไม่ทราบ	32	-	-	32	32	-	-	32	-	-	-	-	
ไม่รู้จัก	865,632	367,026	288,745	209,861	131,557	55,932	43,287	32,329	734,076	311,094	245,458	177,523	
ไม่ทราบ	8,478	3,515	3,128	1,826	1,312	813	286	122	7,167	2,703	2,761	1,703	

ตารางที่ 28 จำนวนประชากรที่มีอายุ 45 - 59 ปี จำนวนการตรวจสุขภาพประจำปี การรู้จักคลินิกรักษา และเขตการปกครอง ภาคเหนือ (ต่อ)

Table 28 Number of population aged 45 - 59 years by yearly health check, know menopause sex and area, Northern region (Contd)

การตรวจสุขภาพประจำปี/ การรู้จักคลินิกรักษา และเขต	กลุ่มอายุ และเขตการปกครอง Age group and area													
	ยอดรวม Total		ในเขตเทศบาล Municipal area			นอกเขตเทศบาล Non-municipal area			Yearly health check, know menopause and sex					
	รวม 45 - 49	50 - 54	55 - 59	รวม 45 - 49	50 - 54	55 - 59	รวม 45 - 49	50 - 54	55 - 59					
	รวม	45 - 49	50 - 54	55 - 59	รวม	45 - 49	50 - 54	55 - 59	รวม	45 - 49	50 - 54	55 - 59	Total	
	Total				Total				Total					
หญิง														Female
การตรวจสุขภาพประจำปี	1,216,387	515,707	412,670	288,011	243,955	103,969	82,694	57,282	972,433	411,729	328,976	230,719	972,433	Yearly health check
เคยตรวจ	736,700	289,336	264,421	182,843	167,715	70,816	58,045	38,854	568,985	218,520	206,286	144,089	568,985	Yes
ทุกปี	462,082	180,599	161,600	119,883	108,954	44,166	28,996	26,792	353,128	136,433	123,604	93,091	353,128	Ever year
ปีเว้นปี	46,187	19,805	18,451	7,930	10,605	4,608	3,815	2,182	35,581	15,197	14,636	5,749	35,581	Alternate year
ไม่สม่ำเสมอ	228,431	88,933	84,370	55,128	48,156	22,042	16,233	9,880	180,276	66,890	68,136	45,249	180,276	Irregular
ไม่เคยตรวจ	479,606	226,350	148,210	105,046	76,158	33,133	24,610	18,416	403,448	193,218	123,600	86,629	403,448	No
ไม่ทราบ	82	20	39	22	82	20	39	22	-	-	-	-	-	Unknown
การรู้จักคลินิกรักษา	1,216,387	515,707	412,670	288,011	243,955	103,969	82,694	57,282	972,433	411,729	328,976	230,719	972,433	Know menopause
รู้จัก	398,597	170,286	140,197	88,024	116,511	50,290	41,311	24,900	282,085	120,076	98,886	63,124	282,085	Know
เคยไปตรวจ	88,167	32,240	33,994	21,933	24,721	9,990	8,519	6,212	63,446	22,250	25,475	15,720	63,446	Yes
เคยไปรับบริการปรึกษา	45,540	18,803	15,734	11,002	12,781	5,226	4,722	2,834	32,758	13,577	11,013	8,168	32,758	Has been counselled
เคยได้รับข้อมูลจากสื่อต่าง ๆ	241,877	114,125	79,481	48,271	73,394	32,716	25,805	14,873	168,483	81,409	53,676	33,398	168,483	Ever received data from mass media
อื่น ๆ	22,873	5,167	10,987	6,818	5,574	2,327	2,266	981	17,399	2,839	8,722	5,829	17,399	Others
ไม่ทราบ	41	41	-	-	41	41	-	-	-	-	-	-	-	Unknown
ไม่รู้จัก	817,406	345,311	272,130	199,965	127,308	53,649	41,289	32,370	690,098	281,662	230,841	167,595	690,098	No
ไม่ทราบ	385	20	343	22	136	20	93	22	249	-	249	-	249	Unknown

ตารางสถิติ
ภาคตะวันออกเฉียงเหนือ

ตารางสถิติ ภาคตะวันออกเฉียงเหนือ

ตารางที่	1	จำนวนประชากร จำแนกตามกลุ่มอายุ เพศ และเขตการปกครอง ภาคตะวันออกเฉียงเหนือ
ตารางที่	2	จำนวนประชากรที่มีอายุตั้งแต่ 13 ปีขึ้นไป จำแนกตามสถานภาพสมรส กลุ่มอายุ เพศ และเขตการปกครอง ภาคตะวันออกเฉียงเหนือ
ตารางที่	3	จำนวนประชากรที่มีอายุตั้งแต่ 15 ปีขึ้นไป จำแนกตามระดับชั้นการศึกษาที่สำเร็จ เพศ และเขตการปกครอง ภาคตะวันออกเฉียงเหนือ
ตารางที่	4	จำนวนประชากรที่มีอายุตั้งแต่ 15 ปีขึ้นไป จำแนกตามกลุ่มอายุ อาชีพในรอบปีที่แล้ว เพศ และเขตการปกครอง ภาคตะวันออกเฉียงเหนือ
ตารางที่	5	จำนวนผู้ที่มีงานทำอายุตั้งแต่ 15 ปีขึ้นไป จำแนกตามกลุ่มอายุ สถานภาพการทำงาน เพศ และเขตการปกครอง ภาคตะวันออกเฉียงเหนือ
ตารางที่	6	จำนวนประชากรที่มีอายุตั้งแต่ 15 ปีขึ้นไป จำแนกตามกลุ่มอายุ เหตุผลที่ไม่ทำงาน เพศ และเขตการปกครอง ภาคตะวันออกเฉียงเหนือ
ตารางที่	7	จำนวนสตรีสมรสที่มีอายุ 15-49 ปี จำแนกตามกลุ่มอายุ การไปรับบริการตรวจร่างกาย และคำปรึกษาก่อนแต่งงาน และเขตการปกครอง ภาคตะวันออกเฉียงเหนือ
ตารางที่	8	จำนวนสตรีสมรสที่มีอายุ 15-49 ปี จำแนกตามกลุ่มอายุ การคุมกำเนิด วิธีการคุมกำเนิด และเขตการปกครอง ภาคตะวันออกเฉียงเหนือ
ตารางที่	9	จำนวนสตรีสมรสที่มีอายุ 15-49 ปี จำแนกตามวิธีการคุมกำเนิด สถานที่ไปรับบริการ คุมกำเนิด และเขตการปกครอง ภาคตะวันออกเฉียงเหนือ
ตารางที่	10	จำนวนสตรีสมรสที่มีอายุ 15-49 ปี จำแนกตามกลุ่มอายุ เหตุผลที่ไม่คุมกำเนิด การเข้ารับคำปรึกษา และการตรวจจากบุคลากรสาธารณสุขเกี่ยวกับการมีบุตรยาก และเขตการปกครอง ภาคตะวันออกเฉียงเหนือ
ตารางที่	11	จำนวนสตรีสมรสที่มีอายุ 15-49 ปี จำแนกตามกลุ่มอายุ การมีส่วนร่วมในครอบครัว และความพึงพอใจในชีวิตคู่ของสตรีสมรสและสามี และเขตการปกครอง ภาคตะวันออกเฉียงเหนือ
ตารางที่	12	จำนวนสตรีสมรสที่มีอายุ 15-49 ปี จำแนกตามกลุ่มอายุ การถูกทำร้ายร่างกายหรือจิตใจ ในรอบเดือนที่แล้ว สาเหตุของการถูกทำร้าย และเขตการปกครอง ภาคตะวันออกเฉียงเหนือ
ตารางที่	13	จำนวนสตรีเคยสมรสที่มีอายุ 15-49 ปี จำแนกตามกลุ่มอายุ จำนวนบุตรเกิดรอด และเขตการปกครอง ภาคตะวันออกเฉียงเหนือ
ตารางที่	14	จำนวนสตรีเคยสมรสที่มีอายุ 15-49 ปี จำแนกตามกลุ่มอายุ อายุเมื่อแรกสมรส และเขตการปกครอง ภาคตะวันออกเฉียงเหนือ
ตารางที่	15	จำนวนสตรีเคยสมรสที่มีอายุ 15-49 ปี จำแนกตามอายุเมื่อแรกสมรส จำนวนบุตรเกิดรอด และเขตการปกครอง ภาคตะวันออกเฉียงเหนือ

ตารางสถิติ (ต่อ)

ภาคตะวันออกเฉียงเหนือ

ตารางที่	16	จำนวนสตรีเคยสมรสที่มีอายุ 15-49 ปี จำแนกตามกลุ่มอายุ อายุเมื่อคลอดบุตรคนแรก และเขตการปกครอง ภาคตะวันออกเฉียงเหนือ
ตารางที่	17	จำนวนสตรีเคยสมรสที่มีอายุ 15-49 ปี จำแนกตามจำนวนบุตรเกิดรอด อายุเมื่อคลอดบุตรคนแรก และเขตการปกครอง ภาคตะวันออกเฉียงเหนือ
ตารางที่	18	จำนวนสตรีเคยสมรสอายุ 15-49 ปี ที่มีบุตรคนสุดท้ายอายุต่ำกว่า 1 ปี จำแนกตามกลุ่มอายุการฝากครรภ์ สถานที่ฝากครรภ์ และเขตการปกครอง ภาคตะวันออกเฉียงเหนือ
ตารางที่	19	จำนวนสตรีเคยสมรสอายุ 15-49 ปี ที่มีบุตรคนสุดท้ายอายุต่ำกว่า 1 ปี จำแนกตามกลุ่มอายุ และการตรวจครรภ์ ภาคตะวันออกเฉียงเหนือ
ตารางที่	20	จำนวนสตรีเคยสมรสอายุ 15-49 ปี ที่มีบุตรคนสุดท้ายอายุต่ำกว่า 1 ปี จำแนกตามกลุ่มอายุ สถานที่ที่คลอดบุตร ผู้ทำคลอด และน้ำหนักแรกคลอด ภาคตะวันออกเฉียงเหนือ
ตารางที่	21	จำนวนสตรีเคยสมรสอายุ 15-49 ปี ที่มีบุตรคนสุดท้ายอายุต่ำกว่า 1 ปี จำแนกตามกลุ่มอายุ การให้นมบุตร ระยะเวลาการให้นมบุตร และเหตุผลที่ให้นมบุตรมีนมแม่อย่างเดียวต่ำกว่า 4 เดือน ภาคตะวันออกเฉียงเหนือ
ตารางที่	22	จำนวนสตรีเคยสมรสอายุ 15-49 ปี ที่มีบุตรคนสุดท้ายอายุต่ำกว่า 1 ปี จำแนกตามกลุ่มอายุ และความคิดเห็นในการให้นมบุตร ภาคตะวันออกเฉียงเหนือ
ตารางที่	23	จำนวนสตรีเคยสมรสอายุ 15-49 ปี ที่มีบุตรคนสุดท้ายอายุต่ำกว่า 1 ปี จำแนกตามกลุ่มอายุ และการตรวจหลังคลอด ภาคตะวันออกเฉียงเหนือ
ตารางที่	24	จำนวนประชากรที่มีอายุ 15-59 ปี จำแนกตามความเชื่อเกี่ยวกับโรคเอดส์และมะเร็งระบบสืบพันธุ์ เพศ และเขตการปกครอง ภาคตะวันออกเฉียงเหนือ
ตารางที่	25	จำนวนสตรีที่มีอายุ 35-59 ปี จำแนกตามกลุ่มอายุ การตรวจหาก้อนที่เต้านม และเขตการปกครอง ภาคตะวันออกเฉียงเหนือ
ตารางที่	26	จำนวนสตรีที่มีอายุ 35-59 ปี จำแนกตามกลุ่มอายุ ความถี่ในการตรวจหาก้อนที่เต้านมด้วยตนเอง และเขตการปกครอง ภาคตะวันออกเฉียงเหนือ
ตารางที่	27	จำนวนสตรีที่มีอายุ 35-59 ปี จำแนกตามกลุ่มอายุ การตรวจหามะเร็งปากมดลูก และเขตการปกครอง ภาคตะวันออกเฉียงเหนือ
ตารางที่	28	จำนวนประชากรที่มีอายุ 45 - 59 ปี จำแนกตามการตรวจสุขภาพประจำปี การรู้จักคลินิกวัยทอง เพศ และเขตการปกครอง ภาคตะวันออกเฉียงเหนือ

ตารางที่ 1 จำนวนประชากร จำแนกตามกลุ่มอายุ เพศ และเขตการปกครอง ภาคตะวันออกเฉียงเหนือ

Table 1 Number of population by age group, sex and area, Northeastern region

กลุ่มอายุ (ปี)	ยอดรวม		ในเขตเทศบาล				นอกเขตเทศบาล				Age group (years)	
	Total		Municipal area		Non - municipal area		Total		Total			
	รวม	ชาย	หญิง	รวม	ชาย	หญิง	รวม	ชาย	หญิง	รวม		ชาย
	Total	Male	Female	Total	Male	Female	Total	Male	Female	Total	Male	Female
ยอดรวม	21,962,055	10,914,456	11,047,598	3,308,287	1,617,569	1,690,718	18,653,768	9,296,888	9,356,880	Total		
0 - 12	4,816,140	2,463,396	2,352,744	718,733	361,665	357,068	4,097,408	2,101,731	1,995,676	0 - 12		
13 - 14	790,190	405,409	384,781	118,725	59,898	58,827	671,465	345,511	325,954	13 - 14		
15 - 19	1,895,089	976,536	918,554	286,376	144,777	141,599	1,608,714	831,759	776,955	15 - 19		
20 - 24	1,724,716	894,691	830,025	285,594	134,897	130,697	1,459,122	759,794	699,328	20 - 24		
25 - 29	1,561,278	808,152	753,126	238,405	121,461	116,944	1,322,873	686,691	636,182	25 - 29		
30 - 34	1,667,856	823,894	843,963	254,166	123,434	130,732	1,413,691	700,460	713,231	30 - 34		
35 - 39	1,797,229	874,699	922,531	272,561	130,351	142,210	1,524,669	744,348	780,321	35 - 39		
40 - 44	1,688,078	829,944	858,135	255,288	123,496	131,792	1,432,791	706,448	726,343	40 - 44		
45 - 49	1,515,829	742,151	773,679	228,016	109,887	118,129	1,287,814	632,264	655,550	45 - 49		
50 - 54	1,237,703	600,673	637,030	185,072	88,559	96,513	1,052,631	512,114	540,517	50 - 54		
55 - 59	1,011,305	486,891	524,414	150,454	71,585	78,869	860,851	415,306	445,545	55 - 59		
60 - 64	793,110	372,349	420,761	118,063	54,759	63,304	675,047	317,590	357,457	60 - 64		
65 - 69	593,585	268,759	324,826	87,765	39,292	48,473	505,820	229,467	276,353	65 - 69		
70 - 74	426,280	185,258	241,022	63,073	27,016	36,057	363,207	158,242	204,965	70 - 74		
75 ปีขึ้นไป	443,667	181,657	262,010	65,998	26,493	39,505	377,669	155,164	222,505	75 and over		

ตารางที่ 2 จำนวนประชากรที่มีอายุตั้งแต่ 13 ปีขึ้นไป จำแนกสถานภาพสมรส กลุ่มอายุ เพศ และเขตการปกครอง ภาคตะวันออกเฉียงเหนือ

Table 2 Number of population 13 years of age and over by marital status, age group, sex and area, Northeastern region

กลุ่มอายุ (ปี) เพศ และเขตการปกครอง	สถานภาพสมรส Marital status										Age group (years), sex and area	
	รวม Total	โสด Single		เคยสมรส Ever-married						แยกกันอยู่ Separated		ไม่ทราบ Unknown
		รวม Total	สมรส Married	หม้าย Widowed	หย่า Divorced	หม้าย Widowed	หย่า Divorced	แยกกันอยู่ Separated				
ยอดรวม	17,145,914	4,634,987	12,510,927	10,955,117	1,161,662	227,552	227,552	165,013	1,583	Total		
13 - 14	790,190	789,532	658	658	-	-	-	-	-	13 - 14		
15 - 19	1,895,089	1,781,412	113,677	109,767	-	3,253	3,253	657	-	15 - 19		
20 - 24	1,724,716	906,006	818,709	770,979	3,174	22,370	22,370	22,185	-	20 - 24		
25 - 29	1,561,278	478,312	1,082,965	1,031,018	9,384	23,589	23,589	18,974	-	25 - 29		
30 - 34	1,667,856	281,073	1,386,784	1,317,742	16,239	33,582	33,582	19,222	-	30 - 34		
35 - 39	1,797,229	143,855	1,653,374	1,563,787	17,380	41,546	41,546	30,661	-	35 - 39		
40 - 44	1,688,078	86,523	1,601,556	1,501,473	44,187	35,110	35,110	20,704	82	40 - 44		
45 - 49	1,515,829	65,579	1,450,250	1,351,186	60,358	25,934	25,934	12,772	-	45 - 49		
50 - 54	1,237,703	32,289	1,205,414	1,071,673	103,560	15,685	15,685	14,171	324	50 - 54		
55 - 59	1,011,305	31,893	979,412	825,951	131,986	9,595	9,595	10,702	1,177	55 - 59		
60 - 64	793,110	18,076	775,034	598,289	161,732	7,720	7,720	7,293	-	60 - 64		
65 - 69	593,585	9,225	584,360	388,661	185,430	4,850	4,850	5,418	-	65 - 69		
70 - 74	426,280	5,796	420,484	239,074	178,866	2,299	2,299	245	-	70 - 74		
75 ปีขึ้นไป	443,667	5,416	438,251	184,859	249,365	2,019	2,019	2,008	-	75 and over		

ตารางที่ 2 จำนวนประชากรที่มีอายุตั้งแต่ 13 ปีขึ้นไป จำแนกสถานภาพสมรส กลุ่มอายุ เพศ และเขตการปกครอง ภาคตะวันออกเฉียงเหนือ (ต่อ)

Table 2 Number of population 13 years of age and over by marital status, age group, sex and area, Northeastern region (Cont'd)

กลุ่มอายุ (ปี) เพศ และเขตการปกครอง	สถานภาพสมรส Marital status										Age group (years), sex and area	
	รวม Total	โสด Single			เคยสมรส Ever-married			แยกกันอยู่ Separated				ไม่ทราบ Unknown
		รวม Total	สมรส Married	ม่าย Widowed	หย่า Divorced	แยกกันอยู่ Separated	ไม่ทราบ Unknown					
ชาย	8,451,060	2,765,268	5,685,792	5,315,099	217,833	98,205	54,656	-	-	-	Male	
13 - 14	405,409	405,349	60	60	-	-	-	-	-	-	13 - 14	
15 - 19	976,536	954,127	22,409	22,302	-	107	-	-	-	-	15 - 19	
20 - 24	894,691	638,899	255,791	243,063	-	8,268	4,460	-	-	-	20 - 24	
25 - 29	808,152	347,456	460,696	439,131	3,216	11,302	7,047	-	-	-	25 - 29	
30 - 34	823,894	212,848	611,045	582,728	1,813	19,523	6,982	-	-	-	30 - 34	
35 - 39	874,699	101,406	773,293	735,471	2,339	23,431	12,052	-	-	-	35 - 39	
40 - 44	829,944	44,918	785,026	757,251	4,307	15,110	8,359	-	-	-	40 - 44	
45 - 49	742,151	26,298	715,853	690,956	10,019	9,366	5,512	-	-	-	45 - 49	
50 - 54	600,673	14,089	586,583	563,133	14,843	4,646	3,961	-	-	-	50 - 54	
55 - 59	486,891	10,354	476,537	452,316	18,266	2,927	3,029	-	-	-	55 - 59	
60 - 64	372,349	5,562	366,787	332,214	31,590	2,224	760	-	-	-	60 - 64	
65 - 69	268,759	2,593	266,166	225,348	37,623	1,065	2,130	-	-	-	65 - 69	
70 - 74	185,258	814	184,444	145,806	38,402	236	-	-	-	-	70 - 74	
75 ปีขึ้นไป	181,657	555	181,102	125,322	55,416	-	364	-	-	-	75 and over	

ตารางที่ 2 จำนวนประชากรที่มีอายุตั้งแต่ 13 ปีขึ้นไป จำแนกสถานภาพสมรส กลุ่มอายุ เพศ และเขตการปกครอง ภาคตะวันออกเฉียงเหนือ (ต่อ)

Table 2 Number of population 13 years of age and over by marital status, age group, sex and area, Northeastern region (Cont'd)

กลุ่มอายุ (ปี) เพศ และเขตการปกครอง	รวม		สถานภาพสมรส Marital status					Age group (years), sex and area	
	รวม Total	โสด Single	เคยสมรส Ever-married					แยกกันอยู่ Separated	ไม่ทราบ Unknown
			รวม Total	สมรส Married	ม้าย Widowed	หย่า Divorced	หย่าร้าง Separated		
หญิง	8,694,854	1,869,719	6,825,135	5,640,018	943,828	129,348	110,357	1,583	Female
13 - 14	384,781	384,183	598	598	-	-	-	-	13 - 14
15 - 19	918,554	827,285	91,269	87,465	-	3,146	657	-	15 - 19
20 - 24	830,025	267,107	562,918	527,916	3,174	14,102	17,725	-	20 - 24
25 - 29	753,126	130,856	622,269	591,887	6,168	12,287	11,927	-	25 - 29
30 - 34	843,963	68,224	775,738	735,014	14,426	14,058	12,240	-	30 - 34
35 - 39	922,531	42,450	880,081	828,317	15,041	18,115	18,608	-	35 - 39
40 - 44	858,135	41,605	816,530	744,223	39,880	20,000	12,346	82	40 - 44
45 - 49	773,679	39,281	734,397	660,230	50,339	16,568	7,260	-	45 - 49
50 - 54	637,030	18,200	618,830	508,540	88,717	11,039	10,210	324	50 - 54
55 - 59	524,414	21,538	502,875	373,635	113,721	6,669	7,673	1,177	55 - 59
60 - 64	420,761	12,514	408,247	266,076	130,143	5,496	6,533	-	60 - 64
65 - 69	324,826	6,633	318,193	163,313	147,807	3,785	3,288	-	65 - 69
70 - 74	241,022	4,982	236,039	93,268	140,463	2,064	245	-	70 - 74
75 ปีขึ้นไป	262,010	4,861	257,149	59,537	193,949	2,019	1,644	-	75 and over

ตารางที่ 2 จำนวนประชากรที่มีอายุตั้งแต่ 13 ปีขึ้นไป จำแนกสถานภาพสมรส กลุ่มอายุ เพศ และเขตการปกครอง ภาคตะวันออกเฉียงเหนือ (ต่อ)

Table 2 Number of population 13 years of age and over by marital status, age group, sex and area, Northeastern region (Cont'd)

กลุ่มอายุ (ปี) เพศ และเขตการปกครอง	สถานภาพสมรส Marital status										Age group (years), sex and area	
	รวม Total	โสด Single		เคยสมรส Ever-married						ไม่ทราบ Unknown		
		รวม Total	สมรส Married	ม่าย Widowed	หย่า Divorced	แยกกันอยู่ Separated	หม้าย Widowed	หย่า Divorced	แยกกันอยู่ Separated	ไม่ทราบ Unknown		
ในเขตเทศบาล	2,589,554	830,105	1,499,586	176,348	53,651	29,458	406					Municipal area
13 - 14	118,725	118,067	658	-	-	-	-	-	-	-	-	13 - 14
15 - 19	286,376	268,957	17,419	-	530	148	-	148	-	-	-	15 - 19
20 - 24	265,594	182,423	83,170	78,251	2,545	2,265	-	2,265	-	-	-	20 - 24
25 - 29	238,405	102,700	135,705	129,108	892	2,677	-	3,028	2,677	-	-	25 - 29
30 - 34	254,166	63,768	190,398	178,186	1,653	3,292	-	7,267	3,292	-	-	30 - 34
35 - 39	272,561	37,089	235,472	216,039	3,821	6,341	-	9,271	6,341	-	-	35 - 39
40 - 44	255,288	21,436	233,852	207,891	7,230	5,825	82	12,826	5,825	82	-	40 - 44
45 - 49	228,016	13,933	214,083	194,063	10,055	2,633	-	7,333	2,633	-	-	45 - 49
50 - 54	185,072	8,499	176,573	155,498	14,457	1,768	324	4,526	1,768	324	-	50 - 54
55 - 59	150,454	5,590	144,864	121,723	18,455	1,945	-	2,741	1,945	-	-	55 - 59
60 - 64	118,063	3,536	114,527	85,579	26,389	1,010	-	1,549	1,010	-	-	60 - 64
65 - 69	87,765	2,009	85,756	56,314	26,921	998	-	1,524	998	-	-	65 - 69
70 - 74	63,073	841	62,232	34,338	27,307	245	-	343	245	-	-	70 - 74
75 ปีขึ้นไป	65,998	1,258	64,740	25,199	39,060	313	-	169	313	-	-	75 and over

ตารางที่ 2 จำนวนประชากรที่มีอายุตั้งแต่ 13 ปีขึ้นไป จำแนกสถานภาพสมรส กลุ่มอายุ เพศ และเขตการปกครอง ภาคตะวันออกเฉียงเหนือ (ต่อ)

Table 2 Number of population 13 years of age and over by marital status, age group, sex and area, Northeastern region (Cont'd)

กลุ่มอายุ (ปี) เพศ และเขตการปกครอง	สถานภาพสมรส Marital status										Age group (years), sex and area
	รวม Total	โสด Single			เคยสมรส Ever-married			ไม่ทราบ Unknown			
		รวม Total	สมรส Married	ม่าย Widowed	หย่า Divorced	แยกกันอยู่ Separated	ไม่ทราบ Unknown				
นอกเขตเทศบาล	14,556,360	3,804,883	9,455,531	985,313	173,901	135,555	1,177	Non - municipal area			
13 - 14	671,465	671,465	-	-	-	-	-	13 - 14			
15 - 19	1,608,714	1,512,455	93,027	-	2,723	509	-	15 - 19			
20 - 24	1,459,122	723,583	692,729	3,065	19,825	19,920	-	20 - 24			
25 - 29	1,322,873	375,613	901,910	8,492	20,561	16,297	-	25 - 29			
30 - 34	1,413,691	217,305	1,139,555	14,586	26,314	15,930	-	30 - 34			
35 - 39	1,524,669	106,766	1,347,749	13,559	32,275	24,320	-	35 - 39			
40 - 44	1,432,791	65,087	1,293,582	36,957	22,284	14,880	-	40 - 44			
45 - 49	1,287,814	51,647	1,157,123	50,303	18,601	10,139	-	45 - 49			
50 - 54	1,052,631	23,790	916,175	89,103	11,159	12,404	-	50 - 54			
55 - 59	860,851	26,303	704,228	113,531	6,855	8,757	1,177	55 - 59			
60 - 64	675,047	14,540	512,710	135,343	6,171	6,283	-	60 - 64			
65 - 69	505,820	7,217	332,347	158,510	3,326	4,420	-	65 - 69			
70 - 74	363,207	4,955	204,736	151,559	1,956	-	-	70 - 74			
75 ปีขึ้นไป	377,669	4,159	159,660	210,305	1,850	1,695	-	75 and over			

ตารางที่ 3 จำนวนประชากรที่มีอายุตั้งแต่ 15 ปีขึ้นไป จำแนกตามระดับชั้นการศึกษาที่สำเร็จ เพศ และเขตการปกครอง ภาคตะวันออกเฉียงเหนือ

Table 3 Number of population 15 years of age and over by level of educational attainment, sex and area, Northeastern region

ระดับชั้นการศึกษาที่สำเร็จ	ยอดรวม			ในเขตเทศบาล			นอกเขตเทศบาล			Level of educational attainment
	รวม Total	ชาย Male	หญิง Female	รวม Total	ชาย Male	หญิง Female	รวม Total	ชาย Male	หญิง Female	
ยอดรวม	16,355,725	8,045,651	8,310,073	2,470,829	1,196,006	1,274,823	13,884,895	6,849,645	7,035,250	Total
ไม่มีการศึกษา	485,040	158,481	326,559	52,147	14,982	37,165	432,893	143,499	289,393	No education
มีการศึกษา	15,863,458	7,883,251	7,980,206	2,415,841	1,179,490	1,236,351	13,447,617	6,703,762	6,743,855	Educational
ต่ำกว่าประถมศึกษา	3,628,208	1,636,379	1,991,829	355,685	146,134	209,550	3,272,523	1,490,245	1,782,279	Less than elementary
ประถมศึกษา	6,745,561	3,271,437	3,474,124	745,557	343,054	402,503	6,000,004	2,928,383	3,071,621	Elementary
มัธยมศึกษาตอนต้น	2,723,893	1,504,544	1,219,350	435,019	239,734	195,285	2,288,875	1,264,810	1,024,065	Lower secondary
มัธยมศึกษาตอนปลาย	1,654,023	935,860	718,143	403,277	230,916	172,361	1,250,745	704,963	545,782	Upper secondary
- สายสามัญ	1,314,589	703,006	611,583	297,797	161,649	136,148	1,016,792	541,357	475,435	- General
- สายอาชีพ	339,433	232,874	106,560	105,480	69,268	36,212	233,953	163,606	70,347	- Vocational
ปวส./ปวท./อนุปริญญา	365,590	191,879	173,711	136,929	70,789	66,140	228,661	121,090	107,571	Lower diploma, Diploma
ปริญญาตรี	667,360	294,972	372,387	306,241	130,044	176,197	361,119	164,929	196,190	Bachelor degree
สูงกว่าปริญญาตรี	57,584	32,582	25,002	29,582	16,372	13,210	28,003	16,210	11,793	Upper Bachelor degree
การศึกษาอื่น ๆ	21,238	15,577	5,661	3,551	2,446	1,105	17,687	13,132	4,555	Others education
ไม่ทราบ	7,227	3,919	3,308	2,842	1,535	1,307	4,386	2,384	2,001	Unknown

ตารางที่ 4 จำนวนประชากรที่มีอายุตั้งแต่ 15 ปีขึ้นไป จำแนกตามกลุ่มอายุ อาชีพในรอบปีที่ผ่านมา เพศ และเขตการปกครอง ภาคตะวันออกเฉียงเหนือ

Table 4 Number of population 15 years of age and over by age group, last year occupation, sex and area, Northeastern region

อาชีพ เพศ และเขตการปกครอง	รวม Total	กลุ่มอายุ (ปี) Age group (years)										60 ปีขึ้นไป and over	Occupation, sex and area
		15 - 19	20 - 24	25 - 29	30 - 34	35 - 39	40 - 44	45 - 49	50 - 54	55 - 59			
ยอดรวม	16,355,725	1,895,089	1,724,716	1,561,278	1,667,856	1,797,229	1,688,078	1,515,829	1,237,703	1,011,305	2,256,641	Total	
ไม่ทำงาน	4,051,065	1,437,751	475,089	194,356	116,440	117,589	96,972	101,949	129,320	150,473	1,231,126	Didn't work	
ทำงาน	12,304,659	457,338	1,249,627	1,366,921	1,551,417	1,679,641	1,591,106	1,413,881	1,108,382	860,832	1,025,515	Worked	
ข้าราชการ	801,790	863	52,018	99,976	113,586	121,228	149,511	139,652	73,584	39,384	11,987	Government official	
พนักงานรัฐวิสาหกิจ	47,665	1,266	1,798	6,064	4,721	9,425	11,295	6,347	3,816	1,824	1,109	Government enterprise	
พนักงานลูกจ้างเอกชน	1,483,379	87,007	377,030	281,922	227,378	216,876	136,717	81,554	35,552	28,812	10,532	Private employee	
ค้าขาย/ประกอบธุรกิจส่วนตัว	2,044,560	72,428	131,340	193,130	290,979	303,367	295,331	231,691	198,581	139,474	188,240	Commerce/own account workers	
เกษตรกร	6,941,131	238,657	537,846	649,826	778,716	880,733	876,105	873,237	733,254	608,449	764,308	Agriculturist	
รับจ้างทั่วไป/กรรมกร	949,585	55,617	149,155	124,816	132,143	141,412	115,878	80,684	60,936	41,500	47,443	Labour	
อาชีพอื่น ๆ	17,207	-	440	5,914	3,081	1,137	3,142	659	1,930	372	533	Others	
ไม่ทราบอาชีพ	19,343	1,500	-	5,274	813	5,462	3,128	56	730	1,017	1,364	Unknown	

ตารางที่ 4 จำนวนประชากรที่มีอายุตั้งแต่ 15 ปีขึ้นไป จำแนกตามกลุ่มอายุ อาชีพในรอบปีที่ผ่านมา เพศ และเขตการปกครอง ภาคตะวันออกเฉียงเหนือ (ต่อ)

Table 4 Number of population 15 years of age and over by age group, last year occupation, sex and area, Northeastern region (Cont'd)

อาชีพ เพศ และเขตการปกครอง	รวม Total	กลุ่มอายุ (ปี) Age group (years)										60 ปีขึ้นไป and over	Occupation, sex and area
		15 - 19	20 - 24	25 - 29	30 - 34	35 - 39	40 - 44	45 - 49	50 - 54	55 - 59			
ชาย	8,045,651	976,536	894,691	808,152	823,894	874,699	829,944	742,151	600,673	486,891	1,008,023	Male	
ไม่ทำงาน	1,493,500	697,062	196,974	61,433	26,758	25,040	18,766	10,940	23,767	27,514	405,246	Didn't work	
ทำงาน	6,552,151	279,474	697,717	746,719	797,136	849,658	811,178	731,210	576,906	459,377	602,777	Worked	
ข้าราชการ	464,712	346	15,959	40,825	58,531	75,008	81,456	92,358	54,233	34,249	11,745	Government official	
พนักงานรัฐวิสาหกิจ	33,811	-	1,149	4,619	3,842	6,882	6,975	5,330	2,599	1,824	591	Government enterprise	
พนักงาน/ลูกจ้างเอกชน	841,502	48,277	221,472	151,742	126,703	106,452	83,801	52,378	23,890	18,948	7,839	Private employee	
ค้าขาย/ประกอบธุรกิจส่วนตัว	980,330	38,016	73,098	93,039	130,121	134,321	140,956	119,522	90,288	64,478	96,490	Commerce/own account workers	
เกษตรกร	3,577,380	151,646	276,781	364,045	393,186	434,301	411,076	409,700	363,934	314,196	458,515	Agriculturist	
รับจ้างทั่วไป/กรรมกร	633,372	41,189	108,961	88,828	82,330	88,124	81,344	51,343	40,155	24,864	26,233	Labour	
อาชีพอื่น ๆ	9,638	-	297	1,658	2,421	198	3,006	550	1,188	319	-	Others	
ไม่ทราบอาชีพ	11,408	-	-	1,962	-	4,373	2,562	29	619	499	1,364	Unknown	

ตารางที่ 4 จำนวนประชากรที่มีอายุตั้งแต่ 15 ปีขึ้นไป จำแนกตามกลุ่มอายุ อาชีพในรอบปีที่ผ่านมา เพศ และเขตการปกครอง ภาคตะวันออกเฉียงเหนือ (ต่อ)

Table 4 Number of population 15 years of age and over by age group, last year occupation, sex and area, Northeastern region (Cont'd)

อาชีพ เพศ และเขตการปกครอง	รวม Total	กลุ่มอายุ (ปี) Age group (years)										60 ปีขึ้นไป and over	Occupation, sex and area
		15 - 19	20 - 24	25 - 29	30 - 34	35 - 39	40 - 44	45 - 49	50 - 54	55 - 59			
หญิง	8,310,073	918,554	830,025	753,126	843,963	922,531	858,135	773,679	637,030	524,414	1,248,619		Female
ไม่ทำงาน	2,557,565	740,690	278,115	132,923	89,682	92,548	78,206	91,008	105,553	122,959	825,880		Didn't work
ทำงาน	5,752,508	177,864	551,910	620,203	754,281	829,982	779,929	682,670	531,476	401,455	422,738		Worked
ข้าราชการ	337,078	517	36,059	59,151	55,055	46,220	68,055	47,294	19,351	5,135	242		Government official
พนักงานรัฐวิสาหกิจ	13,854	1,266	648	1,445	879	2,543	4,320	1,018	1,216	-	518		Government enterprise
พนักงานลูกจ้างเอกชน	641,877	38,730	155,558	130,180	100,675	110,424	52,915	29,176	11,662	9,864	2,693		Private employee
ค้าขาย/ประกอบธุรกิจส่วนตัว	1,064,231	34,413	58,242	100,091	160,857	169,046	154,375	112,169	108,293	74,996	91,749		Commerce/own account workers
เกษตรกร	3,363,751	87,011	261,066	285,781	385,530	446,432	465,028	463,537	369,320	294,253	305,794		Agriculturist
รับจ้างทั่วไป/กรรมกร	316,213	14,428	40,194	35,987	49,813	53,289	34,534	29,341	20,781	16,636	21,210		Labour
อาชีพอื่นๆ	7,570	-	142	4,256	660	939	135	110	742	53	533		Others
ไม่ทราบอาชีพ	7,935	1,500	-	3,312	813	1,089	566	27	110	518	-		Unknown

ตารางที่ 4 จำนวนประชากรที่มีอายุตั้งแต่ 15 ปีขึ้นไป จำแนกตามกลุ่มอายุ อาชีพในรอบปีที่ผ่านมา เพศ และเขตการปกครอง ภาคตะวันออกเฉียงเหนือ (ต่อ)

Table 4 Number of population 15 years of age and over by age group, last year occupation, sex and area, Northeastern region (Cont'd)

อาชีพ เพศ และเขตการปกครอง	กลุ่มอายุ (ปี) Age group (years)										รวม Total	60 ปีขึ้นไป and over	Occupation, sex and area
	15 - 19	20 - 24	25 - 29	30 - 34	35 - 39	40 - 44	45 - 49	50 - 54	55 - 59				
ในเขตเทศบาล	286,376	265,594	238,405	254,166	272,561	255,288	228,016	185,072	150,454	334,899			Municipal area
ไม่ทำงาน	229,548	112,671	31,027	24,135	22,034	22,778	27,020	27,355	35,699	209,813			Didn't work
ทำงาน	56,828	152,923	207,378	230,031	250,527	232,510	200,996	157,717	114,755	125,086			Worked
ข้าราชการ	346	16,731	40,036	44,478	47,988	52,984	54,622	34,238	17,315	2,151			Government official
พนักงานรัฐวิสาหกิจ	49	1,798	4,352	3,610	3,898	4,233	3,311	1,970	1,211	122			Government enterprise
พนักงาน/ลูกจ้างเอกชน	17,116	67,029	67,072	55,664	49,386	33,645	22,208	8,202	8,048	4,676			Private employee
ค้าขาย/ประกอบธุรกิจส่วนตัว	21,211	34,349	57,484	78,337	89,062	82,945	67,468	65,704	46,292	57,820			Commerce/own account workers
เกษตรกร	11,923	19,198	24,199	32,619	41,619	43,017	42,946	39,706	36,733	55,885			Agriculturist
รับจ้างทั่วไป/กรรมกร	6,183	13,378	12,086	15,048	17,032	14,124	10,182	7,222	5,103	3,887			Labour
อาชีพอื่น ๆ	-	440	1,312	174	423	135	203	564	53	207			Others
ไม่ทราบอาชีพ	-	-	838	101	1,119	1,427	56	110	-	338			Unknown

ตารางที่ 4 จำนวนประชากรที่มีอายุตั้งแต่ 15 ปีขึ้นไป จำแนกตามกลุ่มอายุ อาชีพในรอบปีที่แล้ว เพศ และเขตการปกครอง ภาคตะวันออกเฉียงเหนือ (ต่อ)

Table 4 Number of population 15 years of age and over by age group, last year occupation, sex and area, Northeastern region (Cont'd)

อาชีพ เพศ และเขตการปกครอง	รวม Total	กลุ่มอายุ (ปี) Age group (years)										60 ปีขึ้นไป and over	Occupation, sex and area
		15 - 19	20 - 24	25 - 29	30 - 34	35 - 39	40 - 44	45 - 49	50 - 54	55 - 59			
นอกเขตเทศบาล	13,884,895	1,608,714	1,459,122	1,322,873	1,413,691	1,524,669	1,432,791	1,287,814	1,052,631	860,851	1,921,742	Non - municipal area	
ไม่ทำงาน	3,308,986	1,208,204	362,418	163,329	92,305	95,555	74,194	74,929	101,965	114,775	1,021,313	Didn't work	
ทำงาน	10,575,909	400,510	1,096,704	1,159,543	1,321,386	1,429,114	1,358,596	1,212,885	950,666	746,076	900,429	Worked	
ข้าราชการ	490,900	517	35,286	59,940	69,109	73,241	96,527	85,030	39,346	22,069	9,836	Government official	
พนักงานรัฐวิสาหกิจ	23,111	1,217	-	1,712	1,110	5,527	7,062	3,036	1,846	612	987	Government enterprise	
พนักงาน/ลูกจ้างเอกชน	1,150,334	69,891	310,001	214,850	171,714	167,490	103,072	59,346	27,350	20,764	5,855	Private employee	
ค้าขาย/ประกอบธุรกิจส่วนตัว	1,443,888	51,217	96,991	135,646	212,641	214,305	212,386	164,223	132,877	93,181	130,420	Commerce/own account workers	
เกษตรกร	6,593,287	226,734	518,648	625,627	746,097	839,114	833,088	830,291	693,548	571,716	708,424	Agriculturist	
รับจ้างทั่วไป/กรรมกร	845,340	49,434	135,777	112,730	117,095	124,381	101,754	70,502	53,714	36,397	43,556	Labour	
อาชีพอื่น ๆ	13,696	-	-	4,602	2,907	714	3,006	457	1,365	319	326	Others	
ไม่ทราบอาชีพ	15,353	1,500	-	4,436	712	4,343	1,701	-	619	1,017	1,026	Unknown	

ตารางที่ 5 จำนวนผู้ที่มีงานทำอายุตั้งแต่ 15 ปีขึ้นไป จำแนกตามกลุ่มอายุ สถานภาพการทำงาน เพศ และเขตการปกครอง ภาคตะวันออกเฉียงเหนือ

Table 5 Number of employed persons aged 15 years of age and over by age group, work status, sex and area, Northeastern region

สถานภาพการทำงาน เพศ และเขตการปกครอง	รวม											Work status sex and area
	กลุ่มอายุ (ปี) Age group (years)											
	15 - 19	20 - 24	25 - 29	30 - 34	35 - 39	40 - 44	45 - 49	50 - 54	55 - 59	60 ปีขึ้นไป and over	Total	
ยอดรวม	12,304,659	1,249,627	1,366,921	1,551,417	1,679,641	1,591,106	1,413,881	1,108,382	860,832	1,025,515		Total
นายจ้าง	221,573	-	2,010	10,505	21,269	24,237	33,752	29,338	20,412	27,437	Employer	
ประกอบธุรกิจส่วนตัวโดยไม่มีลูกจ้าง	4,472,069	24,293	109,318	261,292	461,454	641,058	646,811	563,552	478,660	651,961	Own account worker	
ช่วยธุรกิจในครัวเรือนโดยไม่ได้รับค่าจ้าง	4,218,402	284,295	556,312	576,441	507,451	472,681	412,142	324,861	244,955	272,111	Unpaid family worker	
ลูกจ้างรัฐบาล	847,036	905	56,231	113,347	124,710	163,783	141,645	74,596	39,576	11,987	Government employee	
ลูกจ้างรัฐวิสาหกิจ	51,227	1,266	1,798	4,721	11,762	11,550	6,531	3,816	2,498	1,185	Government enterprise employee	
ลูกจ้างเอกชน	2,464,753	146,579	523,816	366,287	361,362	253,731	166,877	107,514	74,303	59,665	Private employee	
การรวมกลุ่ม	17,108	-	142	886	2,995	1,681	5,352	4,011	428	830	Member of co operatives	
ไม่ทราบ	12,490	-	3,121	101	6,067	1,397	771	695	-	338	Unknown	
ชาย	6,552,151	279,474	697,717	797,136	849,658	811,178	731,210	576,906	459,377	602,777	Male	
นายจ้าง	176,320	-	914	8,193	18,753	20,326	26,877	22,293	13,807	21,196	Employer	
ประกอบธุรกิจส่วนตัวโดยไม่มีลูกจ้าง	3,014,791	16,865	64,185	277,867	398,189	415,696	452,137	386,077	344,075	490,319	Own account worker	
ช่วยธุรกิจในครัวเรือนโดยไม่ได้รับค่าจ้าง	1,332,645	170,045	285,066	220,632	144,272	87,705	43,426	39,479	19,483	43,890	Unpaid family worker	
ลูกจ้างรัฐบาล	489,253	388	18,128	62,128	77,267	91,283	93,917	55,058	34,309	11,745	Government employee	
ลูกจ้างรัฐวิสาหกิจ	36,645	-	1,149	3,842	8,621	7,136	5,513	2,599	2,498	667	Government enterprise employee	
ลูกจ้างเอกชน	1,484,560	92,177	328,275	213,820	194,364	164,541	104,591	67,825	44,885	34,378	Private employee	
การรวมกลุ่ม	11,503	-	680	94	2,397	96	4,719	2,955	319	243	Member of co operatives	
ไม่ทราบ	6,435	-	465	-	4,223	760	29	619	-	338	Unknown	

ตารางที่ 5 จำนวนผู้ที่มีงานทำอายุตั้งแต่ 15 ปีขึ้นไป จำแนกตามกลุ่มอายุ สถานภาพการทำงาน เพศ และเขตการปกครอง ภาคตะวันออกเฉียงเหนือ (ต่อ)

Table 5 Number of employed persons aged 15 years of age and over by age group, work status, sex and area, Northeastern region (Cont'd)

สถานภาพการทำงาน เพศ และเขตการปกครอง	รวม Total	กลุ่มอายุ (ปี) Age group (years)										Work status sex and area
		15 - 19	20 - 24	25 - 29	30 - 34	35 - 39	40 - 44	45 - 49	50 - 54	55 - 59	60 ปีขึ้นไป and over	
หญิง	5,752,508	177,864	551,910	620,203	754,281	829,982	779,929	682,670	531,476	401,455	422,738	Female
นายจ้าง	45,253	-	1,096	2,311	2,516	3,911	8,652	6,875	7,045	6,605	6,241	Employer
ประกอบธุรกิจส่วนตัวโดยไม่มีลูกจ้าง	1,457,279	7,428	45,133	91,911	183,587	242,869	217,975	194,674	177,474	134,585	161,642	Own account worker
ช่วยธุรกิจไม่ครัวเรือนโดยไม่ได้รับค่าจ้าง	2,885,757	114,251	271,246	288,505	355,809	363,179	384,977	368,716	285,382	225,472	228,221	Unpaid family worker
ลูกจ้างรัฐบาล	357,783	517	38,103	68,318	58,130	47,443	72,499	47,728	19,538	5,266	242	Government employee
ลูกจ้างรัฐวิสาหกิจ	14,583	1,266	648	1,482	879	3,141	4,414	1,018	1,216	-	518	Government enterprise employee
ลูกจ้างเอกชน	980,193	54,403	195,541	164,915	152,467	166,998	89,190	62,285	39,689	29,418	25,287	Private employee
การรวมกลุ่ม	5,605	-	142	103	792	598	1,584	633	1,056	109	587	Member of co operatives
ไม่ทราบ	6,056	-	-	2,656	101	1,844	637	742	76	-	-	Unknown
ในเขตเทศบาล	1,728,750	56,828	152,923	207,378	230,031	250,527	232,510	200,996	157,717	114,755	125,086	Municipal area
นายจ้าง	50,093	-	997	4,061	6,664	7,726	9,285	7,035	6,291	4,144	3,891	Employer
ประกอบธุรกิจส่วนตัวโดยไม่มีลูกจ้าง	523,909	3,722	12,124	29,678	53,299	76,091	78,009	69,102	64,487	54,497	82,901	Own account worker
ช่วยธุรกิจไม่ครัวเรือนโดยไม่ได้รับค่าจ้าง	374,738	29,412	41,761	47,863	50,746	46,593	38,337	34,170	33,999	24,730	27,126	Unpaid family worker
ลูกจ้างรัฐบาล	319,881	388	17,370	42,144	46,205	49,033	54,758	55,784	34,541	17,506	2,151	Government employee
ลูกจ้างรัฐวิสาหกิจ	25,105	49	1,798	4,389	3,610	3,898	4,487	3,495	1,970	1,211	198	Government enterprise employee
ลูกจ้างเอกชน	428,261	23,258	78,731	77,542	69,311	66,273	45,896	31,191	15,526	12,558	7,975	Private employee
การรวมกลุ่ม	3,036	-	142	783	94	73	340	163	827	109	504	Member of co operatives
ไม่ทราบ	3,728	-	-	918	101	841	1,397	56	76	-	338	Unknown

ตารางที่ 5 จำนวนผู้ที่มีงานทำอายุตั้งแต่ 15 ปีขึ้นไป จำแนกตามกลุ่มอายุ สถานภาพการทำงาน เพศ และเขตการปกครอง ภาคตะวันออกเฉียงเหนือ (ต่อ)

Table 5 Number of employed persons aged 15 years of age and over by age group, work status, sex and area, Northeastern region (Cont'd)

สถานภาพการทำงาน เพศ และเขตการปกครอง	รวม Total	กลุ่มอายุ (ปี) Age group (years)											Work status sex and area
		15 - 19	20 - 24	25 - 29	30 - 34	35 - 39	40 - 44	45 - 49	50 - 54	55 - 59	60 ปีขึ้นไป and over		
นอกเขตเทศบาล	10,575,909	400,510	1,096,704	1,159,543	1,321,386	1,429,114	1,358,596	1,212,885	950,666	746,076	900,429	Non-municipal area	
นายจ้าง	171,480	-	1,013	6,444	14,605	16,511	43,327	26,718	23,047	16,269	23,546	Employer	
ประกอบธุรกิจส่วนตัวโดยไม่มีลูกจ้าง	3,948,160	20,571	97,194	231,614	408,156	564,967	555,662	577,709	499,065	424,163	569,060	Own account worker	
ช่วยธุรกิจส่วนตัวโดยไม่ได้รับค่าจ้าง	3,843,665	254,884	514,551	519,290	525,695	460,858	434,345	377,972	290,862	220,224	244,985	Unpaid family worker	
ลูกจ้างรัฐบาล	527,155	517	38,861	71,203	74,053	75,677	109,024	85,861	40,055	22,069	9,836	Government employee	
ลูกจ้างรัฐวิสาหกิจ	26,122	1,217	-	1,712	1,110	7,864	7,062	3,036	1,846	1,287	987	Government enterprise employee	
ลูกจ้างเอกชน	2,036,492	123,321	445,085	327,077	296,975	295,090	207,835	135,685	91,988	61,745	51,690	Private employee	
การรวมกลุ่ม	14,072	-	-	-	792	2,922	1,341	5,189	3,183	319	326	Member of co operatives	
ไม่ทราบ	8,763	-	-	2,203	-	5,226	-	715	619	-	-	Unknown	

ตารางที่ 7 จำนวนสตรีสมรสที่มีอายุ 15-49 ปี จำแนกตามกลุ่มอายุ การให้บริการตรวจร่างกายและคำปรึกษา ก่อนแต่งงานและเขตการปกครอง ภาคตะวันออกเฉียงเหนือ

Table 7 Number of married women aged 15-49 years by age group, before marriage ever received of body checkup and area, Northeastern region

การให้บริการตรวจร่างกาย/ คำปรึกษาก่อนแต่งงาน และเขตการปกครอง	รวม Total	กลุ่มอายุของสตรีสมรส (ปี) Age group of married women (years)							Before marriage ever received of body checkup and area
		15 - 19	20 - 24	25 - 29	30 - 34	35 - 39	40 - 44	45 - 49	
ยอดรวม									Total
การรับข้อมูลและคำปรึกษา	4,175,051	87,465	527,916	591,887	735,014	828,317	744,223	660,230	Received
เคยไป	866,927	14,729	158,159	154,174	172,647	154,860	125,216	87,141	Ever
ทั้งคู่	593,554	8,722	108,601	107,768	119,625	104,670	84,143	60,025	Both
เฉพาะภรรยา	260,848	5,835	49,285	42,846	47,605	50,070	38,669	26,538	Wife
เฉพาะสามี	12,525	172	274	3,559	5,417	121	2,403	579	Husband
ไม่เคย	3,305,236	72,736	368,248	437,641	562,367	672,833	618,323	573,089	Never
ไม่ทราบ	2,888	-	1,509	72	-	624	684	-	Unknown
การตรวจร่างกาย	4,175,051	87,465	527,916	591,887	735,014	828,317	744,223	660,230	Body checkup
เคยไป	968,484	17,130	180,156	176,304	184,516	179,072	133,273	98,034	Ever
ทั้งคู่	636,330	13,384	124,937	113,868	124,219	114,840	83,302	61,780	Both
เฉพาะภรรยา	311,362	3,573	52,511	55,608	56,043	61,317	47,389	34,919	Wife
เฉพาะสามี	20,792	172	2,708	6,827	4,253	2,914	2,582	1,334	Husband
ไม่เคย	3,203,679	70,335	346,252	415,511	550,498	648,621	610,266	562,196	Never
ไม่ทราบ	2,888	-	1,509	72	-	624	684	-	Unknown
การตรวจเลือด	4,175,051	87,465	527,916	591,887	735,014	828,317	744,223	660,230	Blood test
เคยไป	1,024,470	20,547	192,714	184,829	195,342	192,673	134,134	104,231	Ever
ทั้งคู่	680,271	11,509	142,877	118,360	128,570	123,999	87,364	67,591	Both
เฉพาะภรรยา	312,839	6,357	45,755	62,177	58,674	62,759	43,664	33,454	Wife
เฉพาะสามี	31,361	2,682	4,082	4,292	8,098	5,916	3,106	3,186	Husband
ไม่เคย	3,146,742	66,918	333,694	406,035	539,671	635,020	609,405	555,999	Never
ไม่ทราบ	3,839	-	1,509	1,023	-	624	684	-	Unknown

ตารางที่ 7 จำนวนสตรีสมรสที่มีอายุ 15-49 ปี จำแนกตามกลุ่มอายุ การให้บริการตรวจร่างกายและคำปรึกษาก่อนแต่งงาน และเขตการปกครอง ภาคตะวันออกเฉียงเหนือ (ต่อ)

Table 7 Number of married women aged 15-49 years by age group, before marriage ever received of body checkup and area, Northeastern region (Cont'd)

การให้บริการตรวจร่างกาย/ คำปรึกษาก่อนแต่งงาน และเขตการปกครอง	รวม	กลุ่มอายุของสตรีสมรส (ปี)							Before marriage ever received of body checkup and area	
		15 - 19	20 - 24	25 - 29	30 - 34	35 - 39	40 - 44	45 - 49		
ในเขตเทศบาล										
การไปรับบริการตรวจร่างกาย	542,586	12,933	49,057	72,304	97,704	114,123	102,487	93,978	Received	Municipal area
เคยไป	138,733	2,240	13,373	21,722	29,251	29,567	24,856	17,724	Ever	
ทั้งคู่	104,884	1,068	10,211	16,361	22,674	23,262	18,870	12,438	Both	
เฉพาะภรรยา	31,552	1,000	2,887	4,962	5,976	6,185	5,636	4,907	Wife	
เฉพาะสามี	2,297	172	274	399	601	121	350	380	Husband	
ไม่เคย	403,781	10,693	35,684	50,510	68,453	84,556	77,631	76,254	Never	
ไม่ทราบ	72	-	-	72	-	-	-	-	Unknown	
การตรวจร่างกาย	542,586	12,933	49,057	72,304	97,704	114,123	102,487	93,978	Body checkup	
เคยไป	153,959	2,442	13,409	23,244	32,175	33,490	28,885	20,315	Ever	
ทั้งคู่	111,395	1,131	9,813	17,012	24,383	25,043	20,998	13,014	Both	
เฉพาะภรรยา	38,890	1,138	3,218	5,390	6,904	8,259	7,195	6,785	Wife	
เฉพาะสามี	3,675	172	379	841	888	188	692	515	Husband	
ไม่เคย	388,555	10,491	35,648	48,988	65,530	80,633	73,602	73,663	Never	
ไม่ทราบ	72	-	-	72	-	-	-	-	Unknown	
การตรวจเลือด	542,586	12,933	49,057	72,304	97,704	114,123	102,487	93,978	Blood test	
เคยไป	158,056	2,574	13,515	24,626	32,880	34,271	29,154	21,037	Ever	
ทั้งคู่	117,167	1,172	10,582	17,847	25,498	26,168	21,807	14,093	Both	
เฉพาะภรรยา	35,908	1,138	2,659	5,647	5,954	7,594	6,499	6,416	Wife	
เฉพาะสามี	4,982	264	274	1,132	1,428	508	848	528	Husband	
ไม่เคย	384,458	10,360	35,542	47,606	64,824	79,852	73,333	72,940	Never	
ไม่ทราบ	72	-	-	72	-	-	-	-	Unknown	

ตารางที่ 7 จำนวนสตรีสมรสที่มีอายุ 15-49 ปี จำแนกตามกลุ่มอายุ การไปรับบริการตรวจร่างกายและคำปรึกษาก่อนแต่งงาน และเขตการปกครอง ภาคตะวันออกเฉียงเหนือ (ต่อ)

Table 7 Number of married women aged 15-49 years by age group, before marriage ever received of body checkup and area, Northeastern region (Cont'd)

การไปรับบริการตรวจร่างกาย/ คำปรึกษาก่อนแต่งงาน และเขตการปกครอง	รวม Total	กลุ่มอายุของสตรีสมรส (ปี) Age group of married women (years)							Before marriage ever received of body checkup and area
		15 - 19	20 - 24	25 - 29	30 - 34	35 - 39	40 - 44	45 - 49	
นอกเขตเทศบาล									Non - municipal area
การไปรับข้อมูลและคำปรึกษา	3,632,465	74,532	478,859	519,583	637,310	714,194	641,736	566,253	Received
เคยไป	728,194	12,489	144,786	132,452	143,396	125,293	100,360	69,417	Ever
ทั้งคู่	488,670	7,654	98,389	91,407	96,951	81,408	65,273	47,587	Both
เฉพาะภรรยา	229,297	4,835	46,397	37,885	41,629	43,885	33,033	21,631	Wife
เฉพาะสามี	10,228	-	-	3,160	4,815	-	2,053	199	Husband
ไม่เคย	2,901,455	62,043	332,564	387,131	493,914	588,277	540,692	496,835	Never
ไม่ทราบ	2,816	-	1,509	-	-	624	684	-	Unknown
การตรวจร่างกาย	3,632,465	74,532	478,859	519,583	637,310	714,194	641,736	566,253	Body checkup
เคยไป	814,525	14,688	166,747	153,060	152,341	145,582	104,389	77,719	Ever
ทั้งคู่	524,936	12,253	115,124	96,856	99,836	89,798	62,304	48,766	Both
เฉพาะภรรยา	272,472	2,435	49,293	50,218	49,140	53,058	40,194	28,134	Wife
เฉพาะสามี	17,117	-	2,330	5,986	3,366	2,726	1,891	820	Husband
ไม่เคย	2,815,124	59,843	310,604	366,523	484,969	567,989	536,664	488,533	Never
ไม่ทราบ	2,816	-	1,509	-	-	624	684	-	Unknown
การตรวจเลือด	3,632,465	74,532	478,859	519,583	637,310	714,194	641,736	566,253	Blood test
เคยไป	866,414	17,974	179,198	160,203	162,463	158,403	104,980	83,194	Ever
ทั้งคู่	563,104	10,337	132,295	100,514	103,073	97,831	65,557	53,498	Both
เฉพาะภรรยา	276,931	5,218	43,096	56,530	52,720	55,164	37,166	27,038	Wife
เฉพาะสามี	26,379	2,418	3,808	3,160	6,670	5,407	2,258	2,658	Husband
ไม่เคย	2,762,284	56,558	298,152	358,429	474,847	555,168	536,072	483,059	Never
ไม่ทราบ	3,767	-	1,509	951	-	624	684	-	Unknown

ตารางที่ 8 จำนวนสตรีสมรสที่มีอายุ 15-49 ปี จำแนกตามกลุ่มอายุ การคุมกำเนิด วิธีการคุมกำเนิด และเขตการปกครอง ภาคตะวันออกเฉียงเหนือ

Table 8 Number of married women aged 15-49 years by age group, contraception, contraceptive method and area, Northeastern region

การคุมกำเนิด วิธีการคุมกำเนิด และเขตการปกครอง	รวม Total	กลุ่มอายุของสตรีสมรส (ปี) Age group of married women (years)							Contraception, contraceptive method and area
		15 - 19	20 - 24	25 - 29	30 - 34	35 - 39	40 - 44	45 - 49	
ยอดรวม									Total
การคุมกำเนิด	4,175,051	87,465	527,916	591,887	735,014	828,317	744,223	660,230	Contraception
ไม่คุมกำเนิด	779,103	35,682	186,040	147,112	108,170	105,171	89,537	107,390	Non contraception
คุมกำเนิด	3,395,949	51,783	341,875	444,776	626,844	723,146	654,685	552,841	Contraception
วิธีการคุมกำเนิด									Contraceptive method
ยาเม็ดคุมกำเนิด	1,217,222	33,375	223,346	243,481	236,346	220,412	154,519	105,744	Oral pills
ยาฉีด	522,995	17,055	81,317	81,822	110,233	102,116	79,264	51,189	Injection
ยาฝังคุมกำเนิด	33,481	116	5,072	6,124	6,918	5,387	4,846	5,018	Norplant
ห่วงอนามัย	83,509	-	9,366	5,599	11,182	17,658	22,361	17,342	IUD
ถุงยางอนามัย	28,032	980	3,974	3,985	7,010	4,359	4,913	2,810	Condom
ทำหมันหญิง	1,460,350	86	18,031	100,266	251,464	362,849	373,355	354,299	Female sterilization
ทำหมันชาย	20,632	-	-	-	442	2,321	6,866	11,002	Male sterilization
นับระยะปลอดภัย	20,087	172	430	3,397	2,431	5,716	4,934	3,006	Safe period
อื่นๆ	7,338	-	339	102	630	2,327	1,510	2,430	Others
ไม่ทราบวิธีการคุมกำเนิด	2,302	-	-	-	185	-	2,117	-	Unknown method

ตารางที่ 8 จำนวนสตรีสมรสที่มีอายุ 15-49 ปี จำแนกตามกลุ่มอายุ การคุมกำเนิด วิธีการคุมกำเนิด และเขตการปกครอง ภาคตะวันออกเฉียงเหนือ (ต่อ)

Table 8 Number of married women aged 15-49 years by age group, contraception, contraceptive method and area, Northeastern region (Cont'd)

การคุมกำเนิด วิธีการคุมกำเนิด และเขตการปกครอง	รวม Total	กลุ่มอายุของสตรีสมรส (ปี) Age group of married women (years)							Contraception, contraceptive method and area	
		15 - 19	20 - 24	25 - 29	30 - 34	35 - 39	40 - 44	45 - 49		
ในเขตเทศบาล										
การคุมกำเนิด	542,586	12,933	49,057	72,304	97,704	114,123	102,487	93,978	Municipal area	
ไม่คุมกำเนิด	93,466	5,591	14,276	17,680	12,817	13,855	13,666	15,581	Contraception	
คุมกำเนิด	449,121	7,343	34,781	54,624	84,887	100,268	88,821	78,396	Non contraception	
วิธีการคุมกำเนิด										
ยาเม็ดคุมกำเนิด	143,683	4,337	21,079	31,268	33,716	27,363	15,467	10,453	Contraceptive method	
ยาฉีด	49,707	2,484	7,251	8,189	9,656	9,314	7,032	5,780	Oral pills	
ยาฝังคุมกำเนิด	4,014	116	83	726	661	1,018	1,014	395	Injection	
ห่วงอนามัย	8,833	-	862	730	1,076	1,697	2,099	2,369	Norplant	
ถุงยางอนามัย	7,733	148	1,253	1,428	1,528	1,294	862	1,220	IUD	
ทำหมันหญิง	223,746	86	3,483	11,237	35,451	58,061	59,130	56,299	Condom	
ทำหมันชาย	2,510	-	-	-	442	192	1,545	331	Female sterilization	
นับระยะปลอดภัย	5,698	172	430	943	1,541	1,227	849	535	Male sterilization	
อื่นๆ	2,755	-	339	102	630	102	566	1,015	Safe period	
ไม่ทราบวิธีการคุมกำเนิด	442	-	-	-	185	-	257	-	Others	
									Unknown method	

ตารางที่ 8 จำนวนสตรีสมรสที่มีอายุ 15-49 ปี จำแนกตามกลุ่มอายุ การคุมกำเนิด วิธีการคุมกำเนิด และเขตการปกครอง ภาคตะวันออกเฉียงเหนือ (ต่อ)

Table 8 Number of married women aged 15-49 years by age group, contraception, contraceptive method and area, Northeastern region (Cont'd)

การคุมกำเนิด วิธีการคุมกำเนิด และเขตการปกครอง	รวม Total	กลุ่มอายุของสตรีสมรส (ปี) Age group of married women (years)					Contraception, contraceptive method and area		
		15 - 19	20 - 24	25 - 29	30 - 34	35 - 39		40 - 44	45 - 49
นอกเขตเทศบาล								Non - municipal area	
การคุมกำเนิด	3,632,465	74,532	478,859	519,583	637,310	714,194	641,736	566,253	Contraception
ไม่คุมกำเนิด	685,637	30,092	171,765	129,432	95,353	91,316	75,872	91,808	Non contraception
คุมกำเนิด	2,946,828	44,440	307,094	390,151	541,957	622,878	565,864	474,444	Contraception
วิธีการคุมกำเนิด									Contraceptive method
ยาเม็ดคุมกำเนิด	1,073,539	29,038	202,267	212,212	202,630	193,049	139,051	95,291	Oral pills
ยาฉีด	473,289	14,570	74,066	73,633	100,577	92,802	72,231	45,410	Injection
ยาฝังคุมกำเนิด	29,467	-	4,989	5,397	6,257	4,369	3,832	4,623	Norplant
ห่วงอนามัย	74,676	-	8,504	4,869	10,107	15,961	20,262	14,973	IUD
ถุงยางอนามัย	20,299	832	2,721	2,557	5,482	3,065	4,051	1,590	Condom
ทำหมันหญิง	1,236,604	-	14,547	89,029	216,014	304,788	314,225	298,001	Female sterilization
ทำหมันชาย	18,121	-	-	-	-	2,129	5,321	10,671	Male sterilization
นับระยะปลอดภัย	14,390	-	-	2,453	890	4,490	4,086	2,471	Safe period
อื่นๆ	4,583	-	-	-	-	2,225	943	1,415	Others
ไม่ทราบวิธีการคุมกำเนิด	1,860	-	-	-	-	-	1,860	-	Unknown method

ตารางที่ 9 จำนวนสตรีสมรสที่มีอายุ 15-49 ปี จำแนกตามวิธีการคุมกำเนิด สถานที่ให้บริการคุมกำเนิด และเขตการปกครอง ภาคตะวันออกเฉียงเหนือ

Table 9 Number of married women aged 15-49 years by contraceptive method, place of receiving contraception service and area, Northeastern region

สถานที่ให้บริการคุมกำเนิด และเขตการปกครอง	รวม Total	วิธีการคุมกำเนิด Contraceptive method										สถานที่ให้บริการคุมกำเนิด Place of receiving contraception service and area
		ยาเม็ด Oral pills	ยาฉีด Injection	ยาฝังคุมกำเนิด Norplant	ห่วงอนามัย IUD	ถุงยางอนามัย Condom	หมั้นหญิง Female sterilization	หมั้นชาย Male sterilization	นับระยะปลอดภัย Count period	อื่นๆ Others	ไม่ทราบ Unknown	
ยอดรวม	3,395,949	1,217,222	522,995	33,481	83,509	28,032	1,460,350	20,632	20,087	7,338	2,302	Total
โรงพยาบาลของรัฐ	1,742,465	102,984	104,029	20,325	69,171	4,561	1,420,318	16,992	-	4,085	-	Government Hospital
สถานีนอนมัย	1,073,454	660,432	362,413	9,932	13,438	8,227	18,145	679	-	187	-	Government health office
หน่วยแพทย์เคลื่อนที่	2,376	773	-	-	-	-	-	1,602	-	-	-	Mobile clinic
อาสาสมัครสาธารณสุข	5,977	4,484	1,432	-	-	61	-	-	-	-	-	Health volunteer
โรงพยาบาลเอกชน/คลินิกเอกชน	93,556	26,751	49,457	-	852	124	15,728	644	-	-	-	Private hospital or clinic
ร้านขายยา	396,205	376,636	5,395	1,664	48	8,383	4,078	-	-	-	-	Pharmacy
ร้านค้า	52,905	44,670	-	1,559	-	6,676	-	-	-	-	-	Shop
อื่นๆ	27,579	425	93	-	-	-	1,790	-	20,087	3,066	2,117	Others
ไม่ทราบ	1,432	65	177	-	-	-	290	715	-	-	185	Unknown

ตารางที่ 9 จำนวนสตรีสมรสที่มีอายุ 15-49 ปี จำแนกตามวิธีการคุมกำเนิด สถานที่ให้บริการคุมกำเนิด และเขตการปกครอง ภาคตะวันออกเฉียงเหนือ (ต่อ)

Table 9 Number of married women aged 15-49 years by contraceptive method, place of receiving contraception service and area, Northeastern region (Cont'd)

สถานที่ให้บริการคุมกำเนิด และเขตการปกครอง	วิธีการคุมกำเนิด												Place of receiving contraception service and area
	Contraceptive method												
	รวม	ยาเม็ด	ยาฉีด	ยาฝังคุมกำเนิด	Norplant	IUD	ถุงยางอนามัย	Condom	Female sterilization	Male sterilization	นับชาย	นับระยะปลอดภัย	
Total	Oral pills	Injection	Implant	Norplant	IUD	Condom	Female sterilization	Male sterilization	Count period	Others	Unknown		
ในเขตเทศบาล	449,121	143,683	49,707	4,014	8,833	7,733	223,746	2,510	5,698	2,755	442		Municipal area
โรงพยาบาลของรัฐ	280,794	25,088	21,251	2,700	8,209	971	219,098	2,510	-	966	-		Government Hospital
สถานีอนามัย	33,551	21,004	10,487	444	304	540	584	-	-	187	-		Government health office
หน่วยแพทย์เคลื่อนที่	41	41	-	-	-	-	-	-	-	-	-		Mobile clinic
อาสาสมัครสาธารณสุข	682	621	-	-	-	61	-	-	-	-	-		Health volunteer
โรงพยาบาลเอกชน/คลินิกเอกชน	28,028	8,062	16,002	-	272	124	3,568	-	-	-	-		Private hospital or clinic
ร้านขายยา	91,850	85,538	1,698	869	48	3,493	206	-	-	-	-		Pharmacy
ร้านค้า	5,747	3,203	-	-	-	2,544	-	-	-	-	-		Shop
อื่นๆ	7,711	61	93	-	-	-	-	-	5,698	1,602	257		Others
ไม่ทราบ	717	65	177	-	-	-	290	-	-	-	185		Unknown

ตารางที่ 9 จำนวนสตรีสมรสที่มีอายุ 15-49 ปี จำแนกตามวิธีการคุมกำเนิด สถานที่ให้บริการคุมกำเนิด และเขตการปกครอง ภาคตะวันออกเฉียงเหนือ (ต่อ)

Table 9 Number of married women aged 15-49 years by contraceptive method, place of receiving contraception service and area, Northeastern region (Cont'd)

สถานที่ให้บริการคุมกำเนิด และเขตการปกครอง	รวม	วิธีการคุมกำเนิด										Place of receiving contraception service and area
		ยาเม็ด	ยาฉีด	ยาฝังคุมกำเนิด	Norplant	IUD	ถุงยางอนามัย	Condom	Female sterilization	Male sterilization	Count period	
Total		Oral pills	Injection	Norplant	IUD	Condom	Female sterilization	Male sterilization	Count period	Others	Unknown	
นอกเขตเทศบาล	2,946,828	1,073,539	473,289	29,467	74,676	20,299	1,236,604	18,121	14,390	4,583	1,860	Non - municipal area
โรงพยาบาลของรัฐ	1,461,671	77,896	82,778	17,625	60,962	3,590	1,201,220	14,481	-	3,119	-	Government Hospital
สถานีอนามัย	1,039,904	639,429	351,927	9,488	13,134	7,686	17,561	679	-	-	-	Government health office
หน่วยแพทย์เคลื่อนที่	2,335	733	-	-	-	-	-	1,602	-	-	-	Mobile clinic
อาสาสมัครสาธารณสุข	5,295	3,863	1,432	-	-	-	-	-	-	-	-	Health volunteer
โรงพยาบาลเอกชน/คลินิกเอกชน	65,528	18,689	33,455	-	580	-	12,160	644	-	-	-	Private hospital or clinic
ร้านขายยา	304,354	291,099	3,697	795	-	4,891	3,873	-	-	-	-	Pharmacy
ร้านค้า	47,158	41,467	-	1,559	-	4,132	-	-	-	-	-	Shop
อื่นๆ	19,868	364	-	-	-	-	1,790	-	14,390	1,464	1,860	Others
ไม่ทราบ	715	-	-	-	-	-	-	715	-	-	-	Unknown

ตารางที่ 10 จำนวนสตรีสมรสที่มีอายุ 15-49 ปี จำแนกตามกลุ่มอายุ เหตุผลที่ไม่คุมกำเนิด การเข้ารับคำปรึกษาและการตรวจจากบุคลากรสาธารณสุขเกี่ยวกับการมีบุตรยาก และเขตการปกครอง ภาคตะวันออกเฉียงเหนือ

Table 10 Number of married women aged 15-49 years by age group, reason for not practicing contraception, ever received consult/check from personal of public health childbearing difficult and area, Northeastern region

เหตุผลที่ไม่คุมกำเนิด การเข้ารับคำปรึกษา/ การตรวจเกี่ยวกับกรมมีบุตรยาก และเขตการปกครอง	รวม Total	กลุ่มอายุของสตรีสมรส (ปี) Age group of married women (years)					Reason for not practicing contraception, ever received consult/check and area		
		15 - 19	20 - 24	25 - 29	30 - 34	35 - 39		40 - 44	45 - 49
ยอดรวม							Total		
เหตุผลที่ไม่คุมกำเนิด	779,103	35,682	186,040	147,112	108,170	105,171	89,537	107,390	Reason for not practicing contraception, ever received consult/check and area
ต้องการมีบุตรเพิ่ม	300,457	9,748	65,424	76,073	60,339	45,646	30,080	13,147	Want more children
กลัวอันตรายต่อสุขภาพ	43,127	214	873	5,608	3,446	8,472	12,875	11,638	Afraid of being harmful to the health
สามีไม่ให้ความ	52,892	543	14,384	6,167	3,704	7,303	6,900	13,890	Husband did not approve
การเข้าถึงบริการทำไถ่ยาก	2,229	-	106	-	1,496	-	627	-	Service accessibility
ยาราคาแพง	1,497	-	143	-	90	1,265	-	-	Too expensive
กำลังตั้งครรภ์	116,238	17,897	51,143	27,768	12,311	6,050	1,068	-	To be pregnant
อื่นๆ	261,906	7,280	53,968	31,495	26,784	36,434	37,230	68,715	Others
ไม่ทราบ	756	-	-	-	-	-	756	-	Unknown
การเข้ารับคำปรึกษา^{1/}	590,517	23,545	130,991	99,228	86,123	89,366	76,959	84,306	Ever received consult/
การตรวจเกี่ยวกับกรมมีบุตรยาก									check from personal
เคย	190,320	3,003	31,778	25,749	36,834	36,536	32,586	23,833	Ever
ไม่เคย	370,551	18,943	85,577	65,100	48,736	52,829	42,568	56,799	Never
ไม่ทราบ	29,646	1,600	13,637	8,379	553	-	1,804	3,674	Unknown

ตารางที่ 10 จำนวนสตรีสมรสที่มีอายุ 15-49 ปี จำแนกตามกลุ่มอายุ เหตุผลที่ไม่คุมกำเนิด การเข้ารับคำปรึกษาและการตรวจจากบุคลากรสาธารณสุขเกี่ยวกับการมีบุตรยาก และเขตการปกครอง ภาคตะวันออกเฉียงเหนือ (ต่อ)

Table 10 Number of married women aged 15-49 years by age group, reason for not practicing contraception, ever received consult/check from personal of public health childbearing difficult and area, Northeastern region (Cont'd)

เหตุผลที่ไม่คุมกำเนิด การเข้ารับคำปรึกษา/ การตรวจเกี่ยวกับกรมมีบุตรยาก และเขตการปกครอง	รวม Total	กลุ่มอายุของสตรีสมรส (ปี) Age group of married women (years)					Reason for not practicing contraception, ever received consult/check and area	
		15 - 19	20 - 24	25 - 29	30 - 34	35 - 39		40 - 44
ในเขตเทศบาล								
เหตุผลที่ไม่คุมกำเนิด	93,466	14,276	17,680	12,817	13,855	13,666	15,581	Reason for not practicing contraception
ต้องการมีบุตรเพิ่ม	40,888	6,051	9,287	7,760	6,809	6,005	4,049	Want more children
กลัวอันตรายต่อสุขภาพ	6,333	214	282	670	861	1,558	1,874	Afraid of being harmful to the health
สามีไม่ให้คุม	6,578	1,173	221	691	1,241	1,170	1,539	Husband did not approve
การเข้าถึงบริการทำได้ยาก	106	106	-	-	-	-	-	Service accessibility
ยากราคาแพง	828	143	-	90	595	-	-	Too expensive
กำลังตั้งครรภ์	12,198	3,504	4,217	2,056	743	80	-	To be pregnant
อื่นๆ	26,535	2,425	3,673	1,551	3,605	4,853	8,119	Others
ไม่ทราบ	-	-	-	-	-	-	-	Unknown
การเข้ารับคำปรึกษา^{1/}	71,723	8,323	13,042	10,116	11,222	11,822	13,323	Ever received consult/ check from personal
เคย	28,626	616	3,695	4,970	5,267	5,821	5,593	Ever
ไม่เคย	40,104	2,494	8,609	4,594	5,955	5,919	7,399	Never
ไม่ทราบ	2,993	763	738	553	-	82	331	Unknown

ตารางที่ 10 จำนวนสตรีสมรสอายุ 15-49 ปี จำแนกตามกลุ่มอายุ เหตุผลที่ไม่คุมกำเนิด การเข้ารับคำปรึกษาและการตรวจจากบุคลากรสาธารณสุขเกี่ยวกับการมีบุตรยาก และเขตการปกครอง ภาคตะวันออกเฉียงเหนือ (ต่อ)

Table 10 Number of married women aged 15-49 years by age group, reason for not practicing contraception, ever received consult/check from personal of public health childbearing difficult and area, Northeastern region (Cont'd)

เหตุผลที่ไม่คุมกำเนิด การเข้ารับคำปรึกษา/ การตรวจเกี่ยวกับกรมมีบุตรยาก และเขตการปกครอง	รวม Total	กลุ่มอายุของสตรีสมรส (ปี)							Reason for not practicing contraception, ever received consult/check and area	
		15 - 19	20 - 24	25 - 29	30 - 34	35 - 39	40 - 44	45 - 49		
นอกเขตเทศบาล										
เหตุผลที่ไม่คุมกำเนิด	685,637	30,092	171,765	129,432	95,353	91,316	75,872	91,808	Reason for not practicing contraception	Non - municipal area
ต้องการมีบุตรเพิ่ม	259,569	8,820	59,373	66,786	52,580	38,838	24,075	9,098	Want more children	
กลัวอันตรายต่อสุขภาพ	36,794	-	-	5,326	2,776	7,611	11,317	9,764	Afraid of being harmful to the health	
สามีไม่ให้คุม	46,314	-	13,211	5,947	3,014	6,062	5,730	12,351	Husband did not approve	
การเข้าถึงบริการที่ยุ่งยาก	2,124	-	-	-	1,496	-	627	-	Service accessibility	
ยาราคาแพง	669	-	-	-	-	669	-	-	Too expensive	
กำลังตั้งครรภ์	104,040	16,299	47,639	23,551	10,256	5,307	988	-	To be pregnant	
อื่นๆ	235,371	4,972	51,543	27,822	25,232	32,829	32,377	60,596	Others	
ไม่ทราบ	756	-	-	-	-	-	756	-	Unknown	
การเข้ารับคำปรึกษา^{1/}	518,794	19,671	122,668	86,186	76,006	78,143	65,137	70,984	Ever received consult/	Non - municipal area
การตรวจเกี่ยวกับการมีบุตรยาก									check from personal	
เคย	161,694	2,386	29,114	22,053	31,865	31,270	26,765	18,241	Ever	
ไม่เคย	330,448	16,448	80,443	56,491	44,142	46,874	36,649	49,400	Never	
ไม่ทราบ	26,653	836	13,111	7,641	-	-	1,722	3,343	Unknown	

1/ ถามเฉพาะสตรีสมรสที่ไม่คุมกำเนิด และไม่มีบุตรในระยะ 2 ปี แต่ยังมีเพศสัมพันธ์กับคู่สมรส and not children for 2 years but sexual intercourse

ตารางที่ 11 จำนวนสตรีสมรสที่มีอายุ 15-49 ปี จำแนกตามกลุ่มอายุ การมีส่วนร่วมในครอบครัวและความพึงพอใจในชีวิตคู่ของสตรีสมรสและสามี และเขตการปกครอง ภาคตะวันออกเฉียงเหนือ

Table 11 Number of married women aged 15-49 years by age group, participation of family, satisfy of family life and area, Northeastern region

การมีส่วนร่วมในครอบครัว ความพึงพอใจในชีวิตคู่ ของสตรีสมรสและสามี และเขตการปกครอง	รวม	กลุ่มอายุของสตรีสมรส (ปี) Age group of married women (years)					Participation of family, satisfy of family life and area	
		15 - 19	20 - 24	25 - 29	30 - 34	35 - 39		40 - 44
การมีส่วนร่วมในครอบครัว								
ความช่วยเหลือกันทำงานบ้าน								
ทั้งหมด	4,175,051	87,465	527,916	591,887	735,014	828,317	744,223	660,230
คนเดียวคนหนึ่ง	3,663,803	75,100	449,184	505,458	643,548	734,774	659,304	596,434
ไม่ได้ทำ	471,234	12,207	75,660	81,111	80,196	83,717	78,293	60,050
อื่นๆ	37,942	158	3,072	5,318	10,387	8,636	6,626	3,746
	2,073	-	-	-	883	1,190	-	-
การปรึกษาหารือและตัดสินใจร่วมกัน								
ทั้งหมด	4,175,051	87,465	527,916	591,887	735,014	828,317	744,223	660,230
คนเดียวคนหนึ่ง	4,087,438	83,534	516,328	579,641	717,912	814,258	731,725	644,041
ไม่มี	53,377	1,676	6,668	9,380	11,406	7,531	8,306	8,410
อื่นๆ	33,046	2,255	4,920	2,867	5,696	5,338	4,191	7,779
	1,190	-	-	-	-	1,190	-	-
การให้ความยุติธรรมแก่บุตร								
อย่างเท่าเทียมกัน 1/	2,837,256	4,386	64,532	288,284	551,286	691,346	647,969	589,454
ทั้งหมด	2,797,714	4,386	63,166	278,595	542,013	681,420	642,464	585,670
คนเดียวคนหนึ่ง	28,340	-	1,366	7,040	7,177	5,026	3,989	3,743
ไม่มี	10,011	-	-	2,649	2,096	3,710	1,516	40
อื่นๆ	1,190	-	-	-	-	1,190	-	-
Total								
ช่วยเหลือกันทำงานบ้าน								
ทั้งหมด	4,175,051	87,465	527,916	591,887	735,014	828,317	744,223	660,230
คนเดียวคนหนึ่ง	3,663,803	75,100	449,184	505,458	643,548	734,774	659,304	596,434
ไม่ได้ทำ	471,234	12,207	75,660	81,111	80,196	83,717	78,293	60,050
อื่นๆ	37,942	158	3,072	5,318	10,387	8,636	6,626	3,746
	2,073	-	-	-	883	1,190	-	-
การปรึกษาหารือและตัดสินใจร่วมกัน								
ทั้งหมด	4,175,051	87,465	527,916	591,887	735,014	828,317	744,223	660,230
คนเดียวคนหนึ่ง	4,087,438	83,534	516,328	579,641	717,912	814,258	731,725	644,041
ไม่มี	53,377	1,676	6,668	9,380	11,406	7,531	8,306	8,410
อื่นๆ	33,046	2,255	4,920	2,867	5,696	5,338	4,191	7,779
	1,190	-	-	-	-	1,190	-	-
การให้ความยุติธรรมแก่บุตร								
อย่างเท่าเทียมกัน 1/	2,837,256	4,386	64,532	288,284	551,286	691,346	647,969	589,454
ทั้งหมด	2,797,714	4,386	63,166	278,595	542,013	681,420	642,464	585,670
คนเดียวคนหนึ่ง	28,340	-	1,366	7,040	7,177	5,026	3,989	3,743
ไม่มี	10,011	-	-	2,649	2,096	3,710	1,516	40
อื่นๆ	1,190	-	-	-	-	1,190	-	-

ตารางที่ 11 จำนวนสตรีสมรสที่มีอายุ 15-49 ปี จำแนกตามกลุ่มอายุ การมีส่วนร่วมในครอบครัวและความพึงพอใจในชีวิตของสตรีสมรสและสามี และเขตการปกครอง
ภาคตะวันออกเฉียงเหนือ (ต่อ)

Table 11 Number of married women aged 15-49 years by age group, participation of family, satisfy of family life and area, Northeastern region (Cont'd)

การมีส่วนร่วมในครอบครัว ความพึงพอใจในชีวิต ของสตรีสมรสและสามี และเขตการปกครอง	รวม Total	กลุ่มอายุของสตรีสมรส (ปี) Age group of married women (years)						Participation of family, satisfy of family life and area	
		15 - 19	20 - 24	25 - 29	30 - 34	35 - 39	40 - 44		45 - 49
ความพึงพอใจในชีวิต	4,175,051	87,465	527,916	591,887	735,014	828,317	744,223	660,230	Satisfy of family life
พอใจทั้งคู่	4,053,052	84,441	516,427	575,314	711,710	802,425	729,645	633,088	Both satisfy
พอใจคนเดียวคนหนึ่ง	34,281	63	6,664	6,734	6,923	4,631	3,001	6,266	Any satisfy
ไม่พอใจทั้งคู่	17,368	2,906	265	3,079	5,849	2,656	519	2,095	Not satisfy
เฉย ๆ	55,599	-	3,827	3,716	9,139	12,164	9,753	17,001	To be still
อื่น ๆ	14,751	55	733	3,044	1,393	6,441	1,305	1,779	Others

ตารางที่ 11 จำนวนสตรีสมรสที่มีอายุ 15-49 ปี จำแนกตามกลุ่มอายุ การมีส่วนร่วมในครอบครัวและความพึงพอใจในชีวิตคู่ของสตรีสมรสและสามี และเขตการปกครอง
ภาคตะวันออกเฉียงเหนือ (ต่อ)

Table 11 Number of married women aged 15-49 years by age group, participation of family, satisfy of family life and area, Northeastern region (Cont'd)

การมีส่วนร่วมในครอบครัว ความพึงพอใจในชีวิตคู่ ของสตรีสมรสและสามี และเขตการปกครอง	รวม Total	กลุ่มอายุของสตรีสมรส (ปี) Age group of married women (years)						Participation of family, satisfy of family life and area	
		15 - 19	20 - 24	25 - 29	30 - 34	35 - 39	40 - 44		45 - 49
ความพึงพอใจในชีวิตคู่	542,586	12,933	49,057	72,304	97,704	114,123	102,487	93,978	Satisfy of family life
พอใจทั้งคู่	527,925	12,815	47,208	71,204	94,747	111,828	99,333	90,789	Both satisfy
พอใจคนเดียวคนหนึ่ง	3,887	63	850	308	488	562	821	795	Any satisfy
ไม่พอใจทั้งคู่	1,834	-	265	407	135	309	519	200	Not satisfy
เฉย ๆ	6,329	-	-	217	1,825	1,371	1,264	1,652	To be still
อื่น ๆ	2,610	55	733	169	510	52	549	542	Others

ตารางที่ 11 จำนวนสตรีสมรสที่มีอายุ 15-49 ปี จำแนกตามกลุ่มอายุ การมีส่วนร่วมในครอบครัวและความพึงพอใจในชีวิตคู่ของผู้ของสตรีสมรสและสามี และเขตการปกครอง ภาคตะวันออกเฉียงเหนือ (ต่อ)

Table 11 Number of married women aged 15-49 years by age group, participation of family, satisfy of family life and area, Northeastern region (Cont'd)

การมีส่วนร่วมในครอบครัว ความพึงพอใจในชีวิตคู่ ของสตรีสมรสและสามี และเขตการปกครอง	รวม Total	กลุ่มอายุของสตรีสมรส (ปี) Age group of married women (years)							Participation of family, satisfy of family life and area
		15 - 19	20 - 24	25 - 29	30 - 34	35 - 39	40 - 44	45 - 49	
นอกเขตเทศบาล									
การมีส่วนร่วมในครอบครัว									
ช่วยกันทำงานบ้าน	3,632,465	478,859	519,583	637,310	714,194	641,736	566,253	Help home work	
ทั้งคู่	3,191,402	406,583	442,761	556,970	637,824	569,874	513,486	Both	
คนใดคนหนึ่ง	406,492	69,767	72,259	69,665	68,427	66,549	49,197	Any person	
ไม่ได้ทำ	32,498	2,508	4,563	9,792	6,753	5,312	3,569	None	
อื่น ๆ	2,073	-	-	883	1,190	-	-	Others	
การปรึกษาหารือและตัดสินใจร่วมกัน									
ทั้งคู่	3,632,465	478,859	519,583	637,310	714,194	641,736	566,253	Consult and decide together	
คนใดคนหนึ่ง	3,553,984	467,949	507,713	622,163	702,314	630,980	552,045	Both	
ไม่มี	47,178	6,247	9,084	9,872	5,894	7,240	7,384	Any person	
อื่น ๆ	30,113	2,255	2,786	5,274	4,795	3,516	6,824	None	
อื่น ๆ	1,190	-	-	-	1,190	-	-	Others	
การให้ความยุติธรรมแก่บุตร									
อย่างเท่าเทียมกัน ^{1/}	2,489,841	56,037	261,198	489,640	604,620	563,592	510,626	Give justice to son equally	
ทั้งคู่	2,454,421	54,811	251,802	481,364	595,983	558,941	507,392	Both	
คนใดคนหนึ่ง	25,079	1,227	6,747	6,533	3,969	3,370	3,233	Any person	
ไม่มี	9,151	-	2,649	1,743	3,478	1,281	-	None	
อื่น ๆ	1,190	-	-	-	1,190	-	-	Others	

ตารางที่ 11 จำนวนสตรีสมรสที่มีอายุ 15-49 ปี จำแนกตามกลุ่มอายุ การมีส่วนร่วมในครอบครัวและความพึงพอใจในชีวิตคู่ของสตรีสมรสและสามี และเขตการปกครอง
ภาคตะวันออกเฉียงเหนือ (ต่อ)

Table 11 Number of married women aged 15-49 years by age group, participation of family, satisfy of family life and area, Northeastern region (Cont'd)

การมีส่วนร่วมในครอบครัว ความพึงพอใจในชีวิตคู่ ของสตรีสมรสและสามี และเขตการปกครอง	รวม Total	กลุ่มอายุของสตรีสมรส (ปี) Age group of married women (years)						Participation of family, satisfy of family life and area	
		15 - 19	20 - 24	25 - 29	30 - 34	35 - 39	40 - 44		45 - 49
ความพึงพอใจในชีวิตคู่	3,632,465	74,532	478,859	519,583	637,310	714,194	641,736	566,253	Satisfy of family life
พอใจทั้งคู่	3,525,126	71,626	469,219	504,110	616,964	690,597	630,311	542,299	Both satisfy
พอใจคนเดียวคนหนึ่ง	30,394	-	5,813	6,427	6,435	4,068	2,179	5,472	Any satisfy
ไม่พอใจทั้งคู่	15,534	2,906	-	2,671	5,715	2,346	-	1,896	Not satisfy
เฉย ๆ	49,270	-	3,827	3,499	7,313	10,794	8,489	15,348	To be still
อื่น ๆ	12,141	-	-	2,876	883	6,388	756	1,238	Others

1/ غامเฉพาะผู้ที่มีบุตรมากกว่า 1 คน

1/ Answer son morethan 1

ตารางที่ 12 จำนวนสตรีสมรสที่มีอายุ 15-49 ปี จำแนกตามกลุ่มอายุ การถูกทำร้ายร่างกายหรือจิตใจในรอบเดือนที่แล้ว สาเหตุของการถูกทำร้าย และเขตการปกครอง ภาคตะวันออกเฉียงเหนือ

Table 12 Number of married women aged 15-49 years by age group, last month ever assault or mind, reason for assault or mind and area, Northeastern region

การถูกทำร้ายร่างกายหรือจิตใจ สาเหตุของการถูกทำร้าย และเขตการปกครอง	รวม Total	กลุ่มอายุของสตรีสมรส (ปี) Age group of married women (years)							Ever assault or mind, reason for assault and area
		15 - 19	20 - 24	25 - 29	30 - 34	35 - 39	40 - 44	45 - 49	
ยอดรวม									Total
การถูกทำร้ายร่างกายหรือจิตใจ	4,175,051	87,465	527,916	591,887	735,014	828,317	744,223	660,230	Ever assault or mind
ไม่เคย	3,883,769	83,412	502,899	554,886	691,510	755,624	685,113	610,325	Never
เคย	291,282	4,053	25,017	37,001	43,503	72,693	59,110	49,905	Ever
ทุกวัน	654	-	139	-	180	88	51	196	Every day
2-3 ครั้ง/สัปดาห์	32,544	-	7,542	3,976	2,030	5,718	5,810	7,468	2-3 time per week
นาน ๆ ครั้ง	255,306	3,942	17,336	32,730	40,396	65,545	53,116	42,241	Occasionally
อื่น ๆ	2,779	111	-	295	898	1,342	133	-	Others
สาเหตุของการถูกทำร้าย	291,282	4,053	25,017	37,001	43,503	72,693	59,110	49,905	Reason for assault or mind
เมาสุรา/แอลกอฮอล์	92,408	1,114	10,639	9,603	15,414	22,498	17,373	15,768	Drink/Alcoholic
ปัญหาเศรษฐกิจ	66,281	54	2,480	5,035	9,942	23,951	12,788	12,031	Economic problem
เล่นการพนัน	5,108	-	-	-	3,404	-	1,620	85	To gamble
จากการทำงาน	41,511	2,616	3,488	7,916	7,128	8,266	6,385	5,711	For work
จากพี่น้อง/เพื่อน	725	57	-	237	361	-	70	-	Relative/Friend
จากกรณีภรรยาชู้	4,789	-	-	1,752	393	820	688	1,136	Husband have to a mistress
จากพฤติกรรมส่วนตัวที่ไม่เหมาะสม	74,205	213	7,839	12,392	6,697	14,204	19,660	13,201	Yourself behaviour not appropriate
อื่น ๆ	5,448	-	278	67	165	2,701	444	1,794	Others
ไม่ทราบ	807	-	293	-	-	253	82	179	Unknown

ตารางที่ 12 จำนวนสตรีสมรสที่มีอายุ 15-49 ปี จำแนกตามกลุ่มอายุ การถูกทำร้ายร่างกายหรือจิตใจในรอบเดือนที่แล้ว สาเหตุของการถูกทำร้าย และเขตการปกครอง ภาคตะวันออกเฉียงเหนือ (ต่อ)

Table 12 Number of married women aged 15-49 years by age group, last month ever assault or mind, reason for assault or mind and area, Northeastern region (Cont'd)

การถูกทำร้ายร่างกายหรือจิตใจ สาเหตุของการถูกทำร้าย และเขตการปกครอง	รวม Total	กลุ่มอายุของสตรีสมรส (ปี) Age group of married women (years)							Ever assault or mind, reason for assault and area	
		15 - 19	20 - 24	25 - 29	30 - 34	35 - 39	40 - 44	45 - 49		
ในเขตเทศบาล										
การถูกทำร้ายร่างกายหรือจิตใจ	542,586	12,933	49,057	72,304	97,704	114,123	102,487	93,978	Ever assault or mind	Municipal area
ไม่เคย	501,090	12,459	43,212	68,627	91,334	105,417	94,392	85,650	Never	
เคย	41,496	475	5,845	3,678	6,370	8,706	8,095	8,328	Ever	
ทุกวัน	654	-	139	-	180	88	51	196	Every day	
2-3 ครั้ง/สัปดาห์	5,828	-	1,381	500	560	1,713	705	968	2-3 time per week	
นาน ๆ ครั้ง	34,296	364	4,325	2,882	5,564	6,792	7,206	7,164	Occasionally	
อื่น ๆ	719	111	-	295	66	113	133	-	Others	
สาเหตุของการถูกทำร้าย	41,496	475	5,845	3,678	6,370	8,706	8,095	8,328	Reason for assault or mind	
เมาสุรา/แอลกอฮอล์	11,963	-	1,617	429	2,166	2,944	2,083	2,724	Drink/Alcoholic	
ปัญหาเศรษฐกิจ	8,645	54	993	491	1,354	2,381	1,764	1,608	Economic problem	
เล่นการพนัน	151	-	-	-	66	-	-	85	To gamble	
จากการทำงาน	5,669	151	570	869	988	765	1,013	1,313	For work	
จากพี่น้อง/เพื่อน	725	57	-	237	361	-	70	-	Relative/Friend	
จากการมีภรรยาอื่น	113	-	-	-	-	-	-	113	Husband have to a mistress	
จากพฤติกรรมส่วนตัวที่ไม่เหมาะสม	12,592	213	2,094	1,585	1,269	2,270	3,019	2,142	Yourself behaviour not appropriate	
อื่น ๆ	1,084	-	278	67	165	346	65	164	Others	
ไม่ทราบ	554	-	293	-	-	-	82	179	Unknown	

ตารางที่ 12 จำนวนสตรีสมรสที่มีอายุ 15-49 ปี จำแนกตามกลุ่มอายุ การถูกทำร้ายร่างกายหรือจิตใจในรอบเดือนที่แล้ว สาเหตุของการถูกทำร้าย และเขตการปกครอง ภาคตะวันออกเฉียงเหนือ (ต่อ)

Table 12 Number of married women aged 15-49 years by age group, last month ever assault or mind, reason for assault or mind and area, Northeastern region (Cont'd)

การถูกทำร้ายร่างกายหรือจิตใจ สาเหตุของการถูกทำร้าย และเขตการปกครอง	รวม Total	กลุ่มอายุของสตรีสมรส (ปี) Age group of married women (years)							Ever assault or mind, reason for assault and area	
		15 - 19	20 - 24	25 - 29	30 - 34	35 - 39	40 - 44	45 - 49		
นอกเขตเทศบาล										
การถูกทำร้ายร่างกายหรือจิตใจ	3,632,465	74,532	478,859	519,583	637,310	714,194	641,736	566,253	Ever assault or mind	Non-municipal area
ไม่เคย	3,382,679	70,953	459,688	486,260	600,176	650,207	590,720	524,675	Never	
เคย	249,786	3,578	19,172	33,323	37,133	63,987	51,015	41,577	Ever	
ทุกวัน	-	-	-	-	-	-	-	-	Every day	
2-3 ครั้ง/สัปดาห์	26,715	-	6,161	3,475	1,469	4,005	5,105	6,500	2-3 time per week	
นาน ๆ ครั้ง	221,011	3,578	13,011	29,848	34,832	58,754	45,910	35,078	Occasionally	
อื่น ๆ	2,060	-	-	-	832	1,228	-	-	Others	
สาเหตุของการถูกทำร้าย	249,786	3,578	19,172	33,323	37,133	63,987	51,015	41,577	Reason for assault or mind	
เมาสุรา/แอลกอฮอล์	80,445	1,114	9,022	9,173	13,248	19,553	15,291	13,044	Drink/Alcoholic	
ปัญหาเศรษฐกิจ	57,636	-	1,487	4,544	8,588	21,570	11,024	10,423	Economic problem	
เล่นการพนัน	4,957	-	-	-	3,338	-	1,620	-	To gamble	
จากการทำงาน	35,842	2,465	2,918	7,047	6,140	7,502	5,373	4,398	For work	
จากพี่น้อง/เพื่อน	-	-	-	-	-	-	-	-	Relative/Friend	
จากการมีภรรยาอื่น	4,676	-	-	1,752	393	820	688	1,023	Husband have to a mistress	
จากพฤติกรรมส่วนตัวที่ไม่เหมาะสม	61,613	-	5,745	10,806	5,428	11,934	16,641	11,059	Yourself behaviour not appropriate	
อื่น ๆ	4,364	-	-	-	-	2,355	379	1,630	Others	
ไม่ทราบ	253	-	-	-	-	253	-	-	Unknown	

ตารางที่ 13 จำนวนสตรีเคยสมรสที่มีอายุ 15-49 ปี จำแนกตามกลุ่มอายุ จำนวนบุตรเกิดรอด และเขตการปกครอง ภาคตะวันออกเฉียงเหนือ

Table 13 Number of ever-married women aged 15-49 years by age group, number of children ever-born and area, Northeastern region

กลุ่มอายุของสตรี เคยสมรส (ปี) และเขตการปกครอง	รวม												Age group of ever married women (years) and area	
	จำนวนบุตรเกิดรอด													
	0	1	2	3	4	5	6	7	8	9	10	11		12
ยอดรวม	4,483,203	1,131,303	1,987,333	752,313	185,538	42,480	16,145	4,450	637	-	-	56	-	Total
15 - 19	91,269	38,876	47,497	-	-	-	-	-	-	-	-	-	-	15 - 19
20 - 24	562,918	360,365	66,642	2,891	664	-	-	-	-	-	-	-	-	20 - 24
25 - 29	622,269	242,009	249,114	45,026	3,165	-	-	-	-	-	-	-	-	25 - 29
30 - 34	775,738	34,330	462,826	93,918	16,955	-	-	35	-	-	-	-	-	30 - 34
35 - 39	880,081	32,886	494,347	191,060	28,357	3,778	755	143	-	-	-	-	-	35 - 39
40 - 44	816,530	24,565	410,430	200,676	58,060	13,145	5,528	-	-	-	-	-	-	40 - 44
45 - 49	734,397	16,979	299,079	218,742	78,337	25,556	9,861	4,272	637	-	-	56	-	45 - 49
ในเขตเทศบาล	604,025	159,660	272,155	82,604	18,704	2,917	488	504	-	-	-	56	-	Municipal area
15 - 19	13,505	6,447	258	-	-	-	-	-	-	-	-	-	-	15 - 19
20 - 24	52,447	30,277	8,224	1,077	-	-	-	-	-	-	-	-	-	20 - 24
25 - 29	77,094	30,896	24,471	3,846	193	-	-	-	-	-	-	-	-	25 - 29
30 - 34	105,329	31,165	51,524	11,786	1,665	-	-	35	-	-	-	-	-	30 - 34
35 - 39	126,526	8,890	70,860	19,479	2,554	291	-	143	-	-	-	-	-	35 - 39
40 - 44	119,506	6,550	64,668	21,152	5,133	486	164	-	-	-	-	-	-	40 - 44
45 - 49	109,618	5,338	52,149	25,265	9,160	2,141	324	326	-	-	-	56	-	45 - 49
นอกเขตเทศบาล	3,879,177	296,011	1,715,178	669,709	166,834	39,562	15,657	3,946	637	-	-	-	-	Non-municipal area
15 - 19	77,764	32,430	4,637	-	-	-	-	-	-	-	-	-	-	15 - 19
20 - 24	510,471	119,487	58,418	1,814	664	-	-	-	-	-	-	-	-	20 - 24
25 - 29	545,175	65,267	224,643	41,180	2,972	-	-	-	-	-	-	-	-	25 - 29
30 - 34	670,410	25,176	411,302	82,132	15,290	-	-	-	-	-	-	-	-	30 - 34
35 - 39	753,555	23,996	423,487	171,581	25,803	3,488	755	-	-	-	-	-	-	35 - 39
40 - 44	697,024	18,015	345,762	179,524	52,927	12,660	5,365	-	-	-	-	-	-	40 - 44
45 - 49	624,779	11,641	246,930	193,477	69,177	23,415	9,537	3,946	637	-	-	-	-	45 - 49

ตารางที่ 14 จำนวนสตรีเคยสมรสที่มีอายุ 15-49 ปี จำแนกตามกลุ่มอายุ อายุเมื่อแรกสมรส และเขตการปกครอง ภาคตะวันออกเฉียงเหนือ

Table 14 Number of ever-married women aged 15-49 years by age group, age at first marriage and area, Northeastern region

อายุเมื่อแรกสมรส และเขตการปกครอง	รวม Total	กลุ่มอายุของสตรีเคยสมรส (ปี) Age group of ever-married women (years)							Age at first marriage and area
		15 - 19	20 - 24	25 - 29	30 - 34	35 - 39	40 - 44	45 - 49	
ยอดรวม	4,483,203	91,269	562,918	622,269	775,738	880,081	816,530	734,397	Total
น้อยกว่า 15 ปี	51,766	3,800	11,563	8,969	6,075	7,675	7,846	5,838	Less than 15
15 - 19	2,000,382	87,469	343,407	276,144	345,564	366,413	302,359	279,026	15 - 19
20 - 24	1,718,382	-	207,948	252,153	286,332	335,079	342,757	294,113	20 - 24
25 - 29	546,607	-	-	85,003	114,992	126,289	115,228	105,094	25 - 29
30 - 34	125,285	-	-	-	22,775	34,670	35,953	31,888	30 - 34
35 ปีขึ้นไป	40,781	-	-	-	-	9,955	12,387	18,439	35 and over
ในเขตเทศบาล	604,025	13,505	52,447	77,094	105,329	126,526	119,506	109,618	Municipal area
น้อยกว่า 15 ปี	7,048	680	832	1,841	1,113	878	1,252	453	Less than 15
15 - 19	210,184	12,825	32,567	26,837	35,538	35,355	33,616	33,446	15 - 19
20 - 24	233,870	-	19,048	32,193	41,009	51,842	46,367	43,410	20 - 24
25 - 29	114,275	-	-	16,224	22,040	28,056	27,338	20,617	25 - 29
30 - 34	29,985	-	-	-	5,629	8,650	8,075	7,631	30 - 34
35 ปีขึ้นไป	8,663	-	-	-	-	1,744	2,858	4,061	35 and over
นอกเขตเทศบาล	3,879,177	77,764	510,471	545,175	670,410	753,555	697,024	624,779	Non - municipal area
น้อยกว่า 15 ปี	44,718	3,120	10,732	7,128	4,962	6,797	6,594	5,384	Less than 15
15 - 19	1,790,198	74,644	310,840	249,307	310,026	331,058	268,743	245,580	15 - 19
20 - 24	1,484,512	-	188,899	219,961	245,323	283,237	296,390	250,702	20 - 24
25 - 29	432,332	-	-	68,779	92,952	98,233	87,890	84,477	25 - 29
30 - 34	95,300	-	-	17,146	26,019	27,878	24,257	14,379	30 - 34
35 ปีขึ้นไป	32,119	-	-	-	8,211	9,529	14,379	14,379	35 and over

ตารางที่ 16 จำนวนสตรีเคยสมรสที่มีอายุ 15-49 ปี จำแนกตามกลุ่มอายุ อายุเมื่อคลอดบุตรคนแรก และเขตการปกครอง ภาคตะวันออกเฉียงเหนือ

Table 16 Number of ever-married women aged 15-49 years by age group, age at first birth and area, Northeastern region

อายุเมื่อคลอดบุตรคนแรก และเขตการปกครอง	รวม Total	กลุ่มอายุของสตรีเคยสมรส (ปี) Age group of ever - married women (years)							Age at first birth and area
		15 - 19	20 - 24	25 - 29	30 - 34	35 - 39	40 - 44	45 - 49	
ยอดรวม	4,120,255	52,392	430,562	539,314	741,409	847,195	791,965	717,418	Total
น้อยกว่า 15 ปี	10,114	156	1,556	2,363	1,431	2,188	1,550	869	Less than 15
15 - 19	1,076,031	52,236	181,966	159,202	195,280	187,773	153,298	146,275	15 - 19
20 - 24	2,053,947	-	247,040	263,910	360,295	433,454	393,813	355,435	20 - 24
25 - 29	736,954	-	-	113,638	155,332	159,431	170,546	137,808	25 - 29
30 - 34	184,772	-	-	-	29,071	54,739	55,238	45,724	30 - 34
35 ปีขึ้นไป	58,437	-	-	-	-	9,611	17,521	31,306	35 and over
ในเขตเทศบาล	537,088	7,058	39,578	59,405	96,175	117,637	112,956	104,280	Municipal area
น้อยกว่า 15 ปี	1,150	156	69	563	83	227	53	-	Less than 15
15 - 19	113,941	6,903	18,110	16,624	19,494	16,907	18,417	17,486	15 - 19
20 - 24	234,243	-	21,398	26,636	42,649	51,532	47,772	44,256	20 - 24
25 - 29	134,208	-	-	15,562	27,109	33,984	30,975	26,558	25 - 29
30 - 34	42,847	-	-	-	6,841	12,453	12,809	10,743	30 - 34
35 ปีขึ้นไป	10,700	-	-	-	-	2,534	2,930	5,237	35 and over
นอกเขตเทศบาล	3,583,167	45,334	390,984	479,909	645,234	729,559	679,009	613,138	Non-municipal area
น้อยกว่า 15 ปี	8,964	-	1,487	1,801	1,349	1,962	1,497	869	Less than 15
15 - 19	962,090	45,334	163,856	142,578	175,786	170,867	134,881	128,789	15 - 19
20 - 24	1,819,704	-	225,641	237,275	317,646	381,921	346,041	311,179	20 - 24
25 - 29	602,747	-	-	98,255	128,224	125,447	139,571	111,251	25 - 29
30 - 34	141,925	-	-	-	22,230	42,285	42,429	34,981	30 - 34
35 ปีขึ้นไป	47,737	-	-	-	-	7,077	14,591	26,069	35 and over

ตารางที่ 18 จำนวนสตรีเคยสมรสอายุ 15-49 ปี ที่มีบุตรคนสุดท้องอายุต่ำกว่า 1 ปี จำนวนตามกลุ่มอายุ การฝากครรภ์ สถานที่ฝากครรภ์ และเขตการปกครอง
ภาคตะวันออกเฉียงเหนือ (ต่อ)

Table 18 Number of ever-married women aged 15-49 years who have youngest child aged lower 1 year by age group, prenatal care, place of prenatal care and area, Northeastern region (Cont'd)

การฝากครรภ์ สถานที่ฝากครรภ์ และเขตการปกครอง	รวม	กลุ่มอายุของสตรีเคยสมรส (ปี) Age group of ever-married women (years)							Prenatal care, place of prenatal care and area
		15 - 19	20 - 24	25 - 29	30 - 34	35 - 39	40 - 44	45 - 49	
ในเขตเทศบาล									
การฝากครรภ์	39,429	3,463	11,873	11,378	7,078	5,069	569	-	Prenatal care
ฝาก	38,036	3,463	11,025	10,833	7,078	5,069	569	-	Yes
ไม่ฝาก	1,392	-	848	545	-	-	-	-	No
สถานที่ฝากครรภ์	38,036	3,463	11,025	10,833	7,078	5,069	569	-	Place of prenatal care
ศูนย์สุขภาพชุมชน	651	-	-	531	119	-	-	-	Public health
สถานีอนามัย/ศูนย์บริการสาธารณสุข	3,092	186	1,136	590	417	668	96	-	Health centers/Public health center
โรงพยาบาลชุมชน	14,298	1,982	5,208	2,658	2,322	1,703	425	-	Community hospital
โรงพยาบาลทั่วไป/โรงพยาบาลศูนย์	8,603	707	2,787	1,958	2,004	1,099	48	-	General/Center hospital
โรงพยาบาลของมหาวิทยาลัย	32	-	-	-	-	32	-	-	University hospital
โรงพยาบาลสังกัดอื่นของรัฐ	1,284	-	309	684	230	62	-	-	Government hospital
โรงพยาบาลเอกชน/คลินิกเอกชน	10,076	588	1,585	4,412	1,986	1,506	-	-	Private hospital/Clinic
อื่นๆ	-	-	-	-	-	-	-	-	Others

ตารางที่ 18 จำนวนสตรีเคยสมรสอายุ 15-49 ปี ที่มีบุตรคนสุดท้องอายุต่ำกว่า 1 ปี จำนวนตามกลุ่มอายุ การฝากครรภ์ สถานที่ฝากครรภ์ และเขตการปกครอง

ตารางที่ 19 จำนวนสตรีที่เคยสมรสอายุ 15-49 ปี ที่มีบุตรคนสุดท้ายต่ำกว่า 1 ปี จำแนกตามกลุ่มอายุ และการตรวจครรภ์ ภาคตะวันออกเฉียงเหนือ

Table 19 Number of ever-married women aged 15-49 years who have youngest child aged lower 1 year by age group and pregnancy check, Northeastern region

การตรวจครรภ์	รวม	กลุ่มอายุของสตรีที่เคยสมรส (ปี) / Age group of ever-married women (years)							Pregnancy check
		15 - 19	20 - 24	25 - 29	30 - 34	35 - 39	40 - 44	45 - 49	
ยอดรวม									
เดือนที่ 1-6	319,758	25,116	123,847	92,451	48,232	19,685	6,734	692	1 - 6 month
ไปทุกครั้ง	319,084	25,035	123,847	92,451	48,232	19,538	6,289	692	Always
ไปบางครั้ง	597	82	-	-	-	147	368	-	Sometime
ไม่ได้ไป	76	-	-	-	-	-	76	-	No
เดือนที่ 7	319,758	25,116	123,847	92,451	48,232	19,685	6,734	692	7 month
ไปทุกครั้ง	316,833	25,116	123,600	90,601	47,920	19,538	6,366	692	Always
ไปบางครั้ง	255	-	107	-	-	147	-	-	Sometime
ไม่ได้ไป	2,670	-	140	1,851	311	-	368	-	No
เดือนที่ 8	319,758	25,116	123,847	92,451	48,232	19,685	6,734	692	8 month
ไปทุกครั้ง	315,845	25,116	123,707	90,601	46,825	19,538	6,366	692	Always
ไปบางครั้ง	147	-	-	-	-	147	-	-	Sometime
ไม่ได้ไป	3,765	-	140	1,851	1,407	-	368	-	No
เดือนที่ 9	319,758	25,116	123,847	92,451	48,232	19,685	6,734	692	9 month
ไปทุกครั้ง	315,363	25,116	123,707	90,601	46,343	19,538	6,366	692	Always
ไปบางครั้ง	147	-	-	-	-	147	-	-	Sometime
ไม่ได้ไป	4,247	-	140	1,851	1,888	-	368	-	No

ตารางที่ 20 จำนวนสตรีเคยสมรสอายุ 15-49 ปี ที่มีบุตรคนสุดท้ายตั้งแต่อายุต่ำกว่า 1 ปี จำแนกตามกลุ่มอายุ สถานที่ที่คลอดบุตร ผู้ที่คลอด และน้ำหนักแรกคลอด ภาคตะวันออกเฉียงเหนือ (ต่อ)

Table 20 Number of ever-married women aged 15-49 years who have youngest child aged lower 1 year by age group, place of delivery to deliver, birth attendant and weight at first born, Northeastern region (Cont'd)

สถานที่ที่คลอดบุตร ผู้ที่คลอด น้ำหนักแรกคลอด	รวม Total	กลุ่มอายุของสตรีเคยสมรส (ปี) Age group of ever-married women (years)					Place of delivery to deliver, birth attendant and weight at first born		
		15 - 19	20 - 24	25 - 29	30 - 34	35 - 39	40 - 44	45 - 49	Weight at first born (gram)
น้ำหนักแรกคลอด (กรัม)	321,797	25,763	124,695	92,996	48,232	22,685	6,734	692	Weight at first born (gram)
น้อยกว่า 1,500	753	-	-	753	-	-	-	-	Less than 1,500
1,500 - 2,000	8,229	-	4,332	218	3,311	-	368	-	1,501 - 2,000
2,001 - 2,500	31,371	1,597	13,346	6,693	4,407	2,896	2,432	-	2,001 - 2,500
2,501 - 3,000	130,043	9,939	44,265	47,092	22,600	5,455	-	692	2,501 - 3,000
3,001 - 3,500	110,016	11,536	46,964	27,239	12,888	8,737	2,652	-	3,001 - 3,500
3,501 กรัมขึ้นไป	41,385	2,691	15,788	11,002	5,026	5,597	1,281	-	3,501 gram and over

ตารางที่ 21 จำนวนสตรีเคยสมรสอายุ 15 - 49 ปี ที่มีบุตรคนสุดท้องอายุต่ำกว่า 1 ปี จำแนกตามกลุ่มอายุ การให้นมบุตร ระยะเวลาก่อนให้นมบุตร และเหตุผลที่ให้นมบุตรอย่างน้อยอย่างเดียว
ต่ำกว่า 4 เดือน ภาคตะวันออกเฉียงเหนือ

Table 21 Number of ever-married women aged 15-49 years who have youngest child aged lower 1 year by age group, breastfeeding and reason of breastfeeding duration time less than 4 month, Northeastern region

การให้นมบุตร ระยะเวลาก่อนให้นมบุตร และเหตุผลที่ให้นมบุตรน้อยกว่า 4 เดือน	รวม	กลุ่มอายุของสตรีเคยสมรส (ปี) Age group of ever - married women (years)					Breastfeeding duration of breastfeeding and reason of breastfeeding duration time less than 4 month		
		15 - 19	20 - 24	25 - 29	30 - 34	35 - 39		40 - 44	45 - 49
Total									
การให้นมบุตร	321,797	25,763	124,695	92,996	48,232	22,685	6,734	692	Breastfeeding
ให้นมบุตร	318,736	25,763	124,453	91,062	47,393	22,638	6,734	692	Yes
ดื่มนมแม่อย่างเดียว	160,700	15,419	56,572	52,775	24,431	8,465	2,344	692	Breastfeeding only one your child
ดื่มนมแม่ผสมอย่างอื่น	158,036	10,344	67,881	38,287	22,962	14,173	4,390	-	Breastfeeding and something your child
ไม่ให้นมบุตร	3,061	-	242	1,934	839	47	-	-	No
ระยะเวลาของการให้นมบุตรน้อยกว่า 4 เดือน	160,700	15,419	56,572	52,775	24,431	8,465	2,344	692	Duration of breastfeeding
ต่ำกว่า 1 เดือน	34,100	4,200	11,124	11,458	3,351	3,302	665	-	Lower 1 month
1 เดือน	25,348	3,495	9,916	4,102	7,646	189	-	-	1 month
2 เดือน	29,931	2,706	13,034	10,936	2,645	548	61	-	2 month
3 เดือน	18,357	2,099	4,980	5,611	3,215	1,597	855	-	3 month
4 เดือน	52,964	2,919	17,520	20,668	7,574	2,829	762	692	4 month
เหตุผลที่ให้นมบุตรน้อยกว่า 4 เดือน	107,736	12,501	39,053	32,107	16,857	5,636	1,582	-	Reason of breastfeeding
เป็นเวลากว่า 4 เดือน									duration time lower 4 month
ต้องไม่ทำงาน	29,857	4,871	11,051	10,580	2,140	503	713	-	Working
แม่มีปัญหาสุขภาพ	9,072	70	6,084	2,397	292	228	-	-	Mother health problem
ลูกมีปัญหาสุขภาพ	5,016	1,500	2,528	746	115	127	-	-	Belive child want
เชื่อว่าเด็กควรกินอาหารเสริมด้วย	24,207	1,777	8,997	4,584	6,845	1,196	807	-	To add food
สามี/คนในครอบครัวไม่สนับสนุน	877	-	-	877	-	-	-	-	Husband and family not to support
แม่ไม่มีน้ำนมให้กิน	7,094	1,052	799	2,794	2,411	38	-	-	No breastfeeding
อื่น ๆ	30,481	3,164	9,593	10,056	4,197	3,409	61	-	Others
ไม่ทราบ	1,133	67	-	74	857	135	-	-	Unknown

ตารางที่ 22 จำนวนสตรีเคยสมรสอายุ 15-49 ปี ที่มีบุตรคนสุดท้องอายุต่ำกว่า 1 ปี จำแนกตามกลุ่มอายุ และความคิดเห็นในการให้นมบุตร ภาคตะวันออกเฉียงเหนือ

Table 22 Number of ever-married women aged 15-49 years who have youngest child aged lower 1 year by age group and opinion of breastfeeding, Northeastern region

ความคิดเห็นในการให้นมบุตร	รวม	กลุ่มอายุของสตรีเคยสมรส (ปี) Age group of ever-married women (years)							Opinion of breastfeeding
		15 - 19	20 - 24	25 - 29	30 - 34	35 - 39	40 - 44	45 - 49	
ยอตรงรวม									Total
นมแม่ทำให้ลูกมีภูมิคุ้มกันโรค	321,797	25,763	124,695	92,996	48,222	22,685	6,734	692	Breast milk enhances child's immunology
เห็นด้วย	319,920	25,763	124,695	91,119	48,222	22,685	6,734	692	Agree
ไม่เห็นด้วย	1,877	-	-	1,877	-	-	-	-	Disagree
นมแม่ทำให้ลูกฉลาด	321,797	25,763	124,695	92,996	48,222	22,685	6,734	692	Breastfeeding to bring about clever child
เห็นด้วย	316,783	25,763	122,051	90,434	48,109	22,685	6,048	692	Agree
ไม่เห็นด้วย	5,014	-	1,643	2,562	122	-	686	-	Disagree
นมแม่ช่วยให้ประหยัดเงิน	321,797	25,763	124,695	92,996	48,222	22,685	6,734	692	Breastfeeding your child to save money
เห็นด้วย	316,596	25,763	121,839	92,722	46,160	22,685	6,734	692	Agree
ไม่เห็นด้วย	5,202	-	2,256	274	2,071	-	-	-	Disagree
ลูกดื่มนมแม่ทำให้แม่รูปร่างไม่สวย	321,797	25,763	124,695	92,996	48,222	22,685	6,734	692	Breastfeeding your child to bring about had shape
เห็นด้วย	109,842	9,312	45,937	24,218	19,063	7,656	3,656	-	Agree
ไม่เห็นด้วย	211,955	16,451	78,758	68,778	29,169	15,023	3,078	692	Disagree
แม่ที่ทันสมัยต้องให้ลูกดื่มนมขวด	321,797	25,763	124,695	92,996	48,222	22,685	6,734	692	Modish mother must drink milk
เห็นด้วย	79,063	7,841	37,067	14,195	12,564	5,339	2,058	-	Agree
ไม่เห็นด้วย	242,735	17,923	87,622	78,801	35,668	17,346	4,676	692	Disagree

ตารางที่ 24 จำนวนประชากรที่มีอายุ 15-59 ปี จำนวนตามความเชื่อเกี่ยวกับโรคเอดส์และมะเร็งระบบสืบพันธุ์ เพศ และเขตการปกครอง ภาคตะวันออกเฉียงเหนือ

Table 24 Number of population aged 15-59 years by Believed of AIDS and reproductive cancer system, sex and area, Northeastern region

ความเชื่อ เพศ และเขตการปกครอง	ความเชื่อเกี่ยวกับโรคเอดส์และมะเร็งระบบสืบพันธุ์ Believed of AIDS and reproductive cancer system										คู่สมรสควรมี "หัวเดียว เมียเดียว"	Believed sex and area	
	การตรวจเลือด	ผู้ติดเชื้อเอดส์ สามารถ	ผู้ติดเชื้อเอดส์ สามารถทำกิจกรรม	การใช้ถุงยางอนามัย สามารถลดความ	คนใกล้ชิดหรือคนที่แต่งงาน	การตรวจมะเร็งปากมดลูก	คู่สมรสควรมี "หัวเดียว เมียเดียว"	คู่สมรสควรมี "หัวเดียว เมียเดียว"	คู่สมรสควรมี "หัวเดียว เมียเดียว"	คู่สมรสควรมี "หัวเดียว เมียเดียว"			คู่สมรสควรมี "หัวเดียว เมียเดียว"
ขณะตั้งครรภ์	14,099,083	14,099,083	14,099,083	14,099,083	14,099,083	14,099,083	14,099,083	14,099,083	14,099,083	14,099,083	14,099,083	14,099,083	Total
ช่วยลดการติดเชื้อ	13,029,851	12,834,248	13,322,614	13,322,614	12,077,645	12,077,645	12,077,645	12,077,645	12,077,645	12,922,959	13,703,000	13,703,000	Yes
เอดส์จากแม่สู่ลูกได้	354,981	681,800	221,478	221,478	318,386	318,386	318,386	318,386	318,386	123,841	94,852	94,852	No
Blood test	714,241	582,956	554,992	554,992	1,703,053	1,703,053	1,703,053	1,703,053	1,703,053	1,052,283	301,232	301,232	Unknown/Unsure
HIV infected	7,037,629	7,037,629	7,037,629	7,037,629	7,037,629	7,037,629	7,037,629	7,037,629	7,037,629	7,037,629	7,037,629	7,037,629	Male
HIV infected person can live normally with others	6,449,167	6,392,432	6,629,915	6,629,915	5,833,706	5,833,706	5,833,706	5,833,706	5,833,706	6,280,319	6,780,893	6,780,893	Yes
decrease HIV infection from mother to child	165,590	335,077	116,818	116,818	157,287	157,287	157,287	157,287	157,287	66,463	51,062	51,062	No
others	422,871	310,121	290,896	290,896	1,046,635	1,046,635	1,046,635	1,046,635	1,046,635	690,847	205,673	205,673	Unknown/Unsure
people in society	7,061,455	7,061,455	7,061,455	7,061,455	7,061,455	7,061,455	7,061,455	7,061,455	7,061,455	7,061,455	7,061,455	7,061,455	Female
can participate in social activities with normal people in society	6,580,684	6,441,897	6,692,700	6,692,700	6,243,938	6,243,938	6,243,938	6,243,938	6,243,938	6,642,640	6,922,107	6,922,107	Yes
can live normally with others	189,391	346,723	104,659	104,659	161,099	161,099	161,099	161,099	161,099	57,378	43,789	43,789	No
from mother to child	291,380	272,835	264,096	264,096	656,417	656,417	656,417	656,417	656,417	361,436	95,558	95,558	Unknown/Unsure

ตารางที่ 24 จำนวนประชากรที่มีอายุ 15-59 ปี จำแนกตามความเชื่อเกี่ยวกับโรคเอดส์และมะเร็งระบบสืบพันธุ์ เพศ และเขตการปกครอง ภาคตะวันออกเฉียงเหนือ (ต่อ)

Table 24 Number of population aged 15-59 years by Believed of AIDS and reproductive cancer system, sex and area, Northeastern region (Cont'd)

ความเชื่อ เพศ และเขตการปกครอง	ความเชื่อเกี่ยวกับโรคเอดส์และมะเร็งระบบสืบพันธุ์ Believed of AIDS and reproductive cancer system										
	การตรวจเลือด ขณะตั้งครรภ์	ผู้ติดเชื้อเอดส์ สามารถทำกิจกรรม ทางสังคม ร่วมกับคนปกติได้	ผู้ติดเชื้อเอดส์ สามารถ อยู่ร่วมกับ คนปกติได้	สามารถ ใช้ถุงยางอนามัย สามารถลดความ เสี่ยงในการติดเชื้อ เอดส์ได้	คนโสดหรือคนที่แต่งงาน แล้วมีโอกาสเป็นมะเร็ง เต้านมและมะเร็ง ปากมดลูกได้ทั้งนั้น	การตรวจมะเร็งปากมดลูก และมะเร็งเต้านมสามารถ ป้องกันและรักษาโรคใน ระยะแรกเริ่มได้	คู่สมรสควรมี "ผู้เดียว เมียเดียว"	คู่สมรสควรมี "ผู้เดียว เมียเดียว"	คู่สมรสควรมี "ผู้เดียว เมียเดียว"	คู่สมรสควรมี "ผู้เดียว เมียเดียว"	คู่สมรสควรมี "ผู้เดียว เมียเดียว"
เชื่อ/ไม่เห็นด้วย	2,135,931	2,135,931	2,135,931	2,135,931	2,135,931	2,135,931	2,135,931	2,135,931	2,135,931	2,135,931	Municipal area
ไม่เห็นด้วย	1,989,267	2,022,357	2,022,357	2,059,828	1,906,876	2,008,349	2,072,011	2,008,349	2,072,011	2,008,349	Yes
ไม่ทราบ/ไม่แน่ใจ	58,049	54,279	54,279	30,245	45,900	11,440	20,942	11,440	20,942	11,440	No
เชื่อ/ไม่เห็นด้วย	88,614	59,295	59,295	45,847	183,154	116,142	42,978	116,142	42,978	116,142	Unknown/Unsure
ไม่เห็นด้วย	1,048,446	1,048,446	1,048,446	1,048,446	1,048,446	1,048,446	1,048,446	1,048,446	1,048,446	1,048,446	Male
ไม่ทราบ/ไม่แน่ใจ	973,931	992,764	992,764	1,009,736	917,397	968,873	1,009,230	968,873	1,009,230	968,873	Yes
เชื่อ/ไม่เห็นด้วย	26,598	24,522	24,522	14,537	20,524	5,748	11,937	5,748	11,937	5,748	No
ไม่ทราบ/ไม่แน่ใจ	47,917	31,161	31,161	24,173	110,524	73,825	27,280	73,825	27,280	73,825	Unknown/Unsure
หญิง	1,087,484	1,087,484	1,087,484	1,087,484	1,087,484	1,087,484	1,087,484	1,087,484	1,087,484	1,087,484	Female
เชื่อ/ไม่เห็นด้วย	1,015,336	1,029,593	1,029,593	1,050,092	989,479	1,039,476	1,062,782	989,479	1,039,476	1,039,476	Yes
ไม่เห็นด้วย	31,451	29,757	29,757	15,718	24,375	5,692	9,005	24,375	5,692	5,692	No
ไม่ทราบ/ไม่แน่ใจ	40,697	28,134	28,134	21,674	72,630	42,317	15,697	72,630	42,317	42,317	Unknown/Unsure

ตารางที่ 24 จำนวนประชากรที่มีอายุ 15-59 ปี จำแนกตามความเชื่อเกี่ยวกับโรคเอดส์และมะเร็งระบบสืบพันธุ์ เพศ และเขตการปกครอง ภาคตะวันออกเฉียงเหนือ (ต่อ)

Table 24 Number of population aged 15-59 years by Believed of AIDS and reproductive cancer system, sex and area, Northeastern region (Cont'd)

ความเชื่อ และเขตการปกครอง	ความเชื่อเกี่ยวกับโรคเอดส์และมะเร็งระบบสืบพันธุ์ Believed of AIDS and reproductive cancer system										Believed sex and area
	การตรวจเลือด ขณะตั้งครรภ์ ช่วยลดการติดเชื้อจากแม่สู่ลูกได้	ผู้ติดเชื้อเอดส์ สามารถ อยู่ร่วมกับคนอื่นได้	ผู้ติดเชื้อเอดส์ สามารถทำกิจกรรมทางสังคม ร่วมกับคนปกติได้	การใช้ถุงยางอนามัย สามารถลดความเสี่ยงในการติดเชื้อเอดส์ได้	คนโสดหรือคนที่แต่งงานแล้วมีโอกาสเป็นมะเร็งเต้านมและมะเร็งปากมดลูกได้เช่นกัน	การตรวจมะเร็งปากมดลูก และมะเร็งเต้านมสามารถป้องกันและรักษาโรคร้ายในระยะแรกเริ่มได้	คู่สมรสควรมี "ผัวเดียวเมียเดียว"	การตรวจมะเร็งปากมดลูก และมะเร็งเต้านมสามารถป้องกันและรักษาโรคร้ายในระยะแรกเริ่มได้	คู่สมรสควรมี "ผัวเดียวเมียเดียว"	การตรวจมะเร็งปากมดลูก และมะเร็งเต้านมสามารถป้องกันและรักษาโรคร้ายในระยะแรกเริ่มได้	
นอกเขตเทศบาล	11,963,153	11,963,153	11,963,153	11,963,153	11,963,153	11,963,153	11,963,153	11,963,153	11,963,153	11,963,153	Non-municipal area
เชื่อ/เห็นด้วย	11,040,584	10,811,971	11,262,786	11,262,786	10,170,768	10,170,768	10,914,610	11,630,989	11,630,989	11,630,989	Yes
ไม่เชื่อ/ไม่เห็นด้วย	296,924	627,521	191,223	191,223	272,486	272,486	112,402	73,910	73,910	73,910	No
ไม่ทราบ/ไม่แน่ใจ	624,637	523,661	509,144	509,144	1,519,899	1,519,899	936,141	248,244	248,244	248,244	Unknown/Unsure
ชาย	5,989,182	5,989,182	5,989,182	5,989,182	5,989,182	5,989,182	5,989,182	5,989,182	5,989,182	5,989,182	Male
เชื่อ/เห็นด้วย	5,475,237	5,399,668	5,620,178	5,620,178	4,916,309	4,916,309	5,311,446	5,771,664	5,771,664	5,771,664	Yes
ไม่เชื่อ/ไม่เห็นด้วย	138,992	310,555	102,282	102,282	136,762	136,762	60,715	39,125	39,125	39,125	No
ไม่ทราบ/ไม่แน่ใจ	374,954	278,960	266,723	266,723	936,112	936,112	617,021	178,393	178,393	178,393	Unknown/Unsure
หญิง	5,973,970	5,973,970	5,973,970	5,973,970	5,973,970	5,973,970	5,973,970	5,973,970	5,973,970	5,973,970	Female
เชื่อ/เห็นด้วย	5,565,347	5,412,303	5,642,608	5,642,608	5,244,460	5,244,460	5,603,164	5,859,245	5,859,245	5,859,245	Yes
ไม่เชื่อ/ไม่เห็นด้วย	157,940	316,966	88,941	88,941	135,724	135,724	51,686	34,784	34,784	34,784	No
ไม่ทราบ/ไม่แน่ใจ	240,683	244,701	242,422	242,422	583,787	583,787	319,120	79,861	79,861	79,861	Unknown/Unsure

ตารางที่ 25 จำนวนสตรีที่มีอายุ 35-59 ปี จำแนกตามกลุ่มอายุ การตรวจหาก้อนที่เต้านม และเขตการปกครอง ภาคตะวันออกเฉียงเหนือ

Table 25 Number of women aged 35-59 years by age group, Checking breast cancer and area, Northeastern region

การตรวจหาก้อนที่เต้านม และเขตการปกครอง	รวม Total	กลุ่มอายุ (ปี) Age group (years)					Checking breast cancer and area
		35 - 39	40 - 44	45 - 49	50 - 54	55 - 59	
ยอดรวม	3,715,788	922,531	858,135	773,679	637,030	524,414	Total
เคยตรวจ	2,403,465	598,236	605,780	530,657	395,107	272,683	Checking breast
ด้วยตนเอง	803,582	218,422	204,047	168,686	125,078	87,348	Herself
โดยเจ้าหน้าที่สาธารณสุข	1,074,720	254,789	270,160	234,845	190,744	124,183	Personal of public health
ด้วยตนเองและเจ้าหน้าที่สาธารณสุข	525,164	125,025	131,572	127,126	79,286	61,152	Herself and personal of public health
ไม่เคยตรวจ	1,307,406	322,080	251,911	242,533	241,282	249,600	Never
ไม่ทราบ	4,917	1,213	444	488	640	2,131	Unknown
ในเขตเทศบาล	567,513	142,210	131,792	118,129	96,513	78,869	Municipal area
เคยตรวจ	383,743	97,788	96,049	79,332	61,158	49,405	Checking breast
ด้วยตนเอง	135,086	40,555	35,031	25,531	19,446	14,523	Herself
โดยเจ้าหน้าที่สาธารณสุข	163,932	38,913	38,764	35,207	27,299	23,750	Personal of public health
ด้วยตนเองและเจ้าหน้าที่สาธารณสุข	84,725	18,320	22,255	18,594	14,413	11,133	Herself and personal of public health
ไม่เคยตรวจ	183,294	44,422	35,586	38,603	35,355	29,329	Never
ไม่ทราบ	476	-	147	194	-	135	Unknown
นอกเขตเทศบาล	3,148,275	780,321	725,343	655,550	540,517	445,545	Non-municipal area
เคยตรวจ	2,019,722	501,450	509,720	451,326	333,949	223,278	Checking breast
ด้วยตนเอง	668,496	177,867	169,017	143,155	105,632	72,825	Herself
โดยเจ้าหน้าที่สาธารณสุข	910,787	215,876	231,396	199,638	163,444	100,433	Personal of public health
ด้วยตนเองและเจ้าหน้าที่สาธารณสุข	440,439	107,706	109,308	108,532	64,873	50,019	Herself and personal of public health
ไม่เคยตรวจ	1,124,112	277,658	216,325	203,930	205,928	220,271	Never
ไม่ทราบ	4,441	1,213	298	294	640	1,996	Unknown

ตารางที่ 26 จำนวนสตรีที่มีอายุ 35-59 ปี จำนวนตามกลุ่มอายุ ความถี่ในการตรวจหาก้อนที่เต้านมด้วยตนเอง และเขตการปกครอง ภาคตะวันออกเฉียงเหนือ

Table 26 Number of women aged 35-59 years by age group, frequency of Checking breast cancer by herself and area, Northeastern region

ความถี่ในการตรวจหาก้อนที่เต้านมด้วยตนเอง และเขตการปกครอง	รวม	กลุ่มอายุ (ปี) Age group (years)					Frequency of checking breast cancer by herself and area
		35 - 39	40 - 44	45 - 49	50 - 54	55 - 59	
ยอดรวม	1,328,745	344,448	335,620	295,813	204,364	148,500	Total
ทุกเดือน	575,873	149,801	152,520	116,591	92,215	64,746	Every month
ทุก 2 เดือน	95,058	24,455	22,399	23,147	10,407	14,649	Every 2 months
ทุก 3 เดือน	129,460	30,877	36,790	34,556	18,875	8,362	Every 3 months
ตรวจนานกว่า 3 เดือนครั้ง	526,098	138,686	123,745	121,462	82,640	60,465	More than 3 months
ไม่ทราบ	1,257	629	165	57	126	268	Unknown
ในเขตเทศบาล	219,810	58,875	57,295	44,126	33,859	25,656	Municipal area
ทุกเดือน	103,210	29,673	29,081	19,269	14,039	11,147	Every month
ทุก 2 เดือน	12,502	3,843	2,884	1,790	1,621	2,365	Every 2 months
ทุก 3 เดือน	22,634	5,504	6,831	5,063	3,757	1,578	Every 3 months
ตรวจนานกว่า 3 เดือนครั้ง	80,677	19,795	18,334	17,946	14,315	10,287	More than 3 months
ไม่ทราบ	687	59	165	57	126	268	Unknown
นอกเขตเทศบาล	1,108,935	285,574	268,324	251,688	170,505	122,845	Non-municipal area
ทุกเดือน	472,663	120,127	123,439	97,322	78,176	53,599	Every month
ทุก 2 เดือน	82,555	20,613	19,515	21,357	8,786	12,284	Every 2 months
ทุก 3 เดือน	106,725	25,372	29,959	29,493	15,118	6,783	Every 3 months
ตรวจนานกว่า 3 เดือนครั้ง	446,421	118,891	105,411	103,516	68,425	50,178	More than 3 months
ไม่ทราบ	570	570	-	-	-	-	Unknown

ตารางที่ 27 จำนวนสตรีที่มีอายุ 35-59 ปี จำแนกตามกลุ่มอายุ การตรวจหามะเร็งปากมดลูก และเขตการปกครอง ภาคตะวันออกเฉียงเหนือ

Table 27 Number of women aged 35-59 years by age group, checking uteri cancer and area, Northeastern region

การตรวจหามะเร็งปากมดลูก และเขตการปกครอง	รวม Total	กลุ่มอายุ (ปี) Age group (years)				Checking uteri cancer and area	
		35 - 39	40 - 44	45 - 49	50 - 54		55 - 59
ยอดรวม	3,715,788	922,531	858,135	773,679	637,030	524,414	Total
เคยตรวจ	2,035,040	528,219	523,095	445,452	326,195	214,979	Yes
ปีละครั้ง	1,055,456	272,588	273,573	230,822	167,430	111,044	Only one
2 ปีครั้ง	438,556	120,101	109,997	88,534	73,889	46,035	Two years
3 ปีครั้ง	217,502	50,339	57,503	57,515	27,114	27,031	Three years
4 ปีครั้ง	91,070	27,826	22,788	18,930	16,122	6,303	Four years
5 ปีครั้ง	232,456	57,366	59,234	49,650	41,640	24,566	Five years
ไม่เคยในรอบ 5 ปี	455,422	104,136	104,277	92,724	78,088	76,277	No ever five years
ไม่เคยตรวจเลย	1,220,038	279,932	229,911	235,115	233,063	232,016	Never
ไม่ทราบ	5,278	1,243	741	488	684	2,131	Unknown
ในเขตเทศบาล	567,513	142,210	131,792	118,128	96,513	78,869	Municipal area
เคยตรวจ	314,954	78,375	78,731	66,592	52,414	39,142	Yes
ปีละครั้ง	173,085	40,061	44,185	36,855	29,370	22,714	Only one
2 ปีครั้ง	63,168	16,399	14,603	14,452	10,413	7,301	Two years
3 ปีครั้ง	30,733	8,309	7,339	6,889	4,697	3,499	Three years
4 ปีครั้ง	15,189	5,127	2,711	3,047	2,566	1,838	Four years
5 ปีครั้ง	32,779	8,479	9,893	5,349	5,368	3,790	Five years
ไม่เคยในรอบ 5 ปี	73,356	17,231	16,576	14,727	13,226	11,597	No ever five years
ไม่เคยตรวจเลย	178,182	46,501	36,142	36,616	30,829	27,095	Never
ไม่ทราบ	920	104	443	194	44	135	Unknown

ตารางที่ 27 จำนวนสตรีที่มีอายุ 35-59 ปี จำแนกตามกลุ่มอายุ การตรวจหามะเร็งปากมดลูก และเขตการปกครอง ภาคตะวันออกเฉียงเหนือ (ต่อ)

Table 27 Number of women aged 35-59 years by age group, checking uteri cancer and area, Northeastern region (Cont'd)

การตรวจหามะเร็งปากมดลูก และเขตการปกครอง	รวม Total	กลุ่มอายุ (ปี) Age group (years)					Checking uteri cancer and area
		35 - 39	40 - 44	45 - 49	50 - 54	55 - 59	
นอกเขตเทศบาล	3,148,275	780,321	727,343	655,550	540,517	445,545	Non-municipal area
เคยตรวจ	1,520,408	399,959	395,223	334,559	236,509	154,161	Yes
ปีละครั้ง	882,371	232,528	229,387	193,966	138,060	88,430	Only one
2 ปีครั้ง	375,388	103,702	95,394	74,082	63,476	38,734	Two years
3 ปีครั้ง	186,768	42,030	50,164	50,627	21,417	22,532	Three years
4 ปีครั้ง	75,881	21,700	20,277	15,883	13,555	4,466	Four years
5 ปีครั้ง	199,578	48,887	49,341	44,302	36,272	20,776	Five years
ไม่เคยในรอบ 5 ปี	382,067	86,905	87,711	77,898	64,862	64,690	No ever five years
ไม่เคยตรวจเลย	1,041,855	243,432	193,769	198,498	202,234	203,922	Never
ไม่ทราบ	4,367	1,139	298	294	640	1,996	Unknown

ตารางที่ 28 จำนวนประชากรที่มีอายุ 45 - 59 ปี จำนวนตามการตรวจสุขภาพประจำปี การรู้จักคลินิกรักษาของ เพศ และเขตการปกครอง ภาคตะวันออกเฉียงเหนือ (ต่อ)

Table 28 Number of population aged 45 - 59 years by yearly health check, know menopause sex and area, Northeastern region (Cont'd)

การตรวจสุขภาพประจำปี/ การรู้จักคลินิกรักษาของ และเพศ	กลุ่มอายุ และเขตการปกครอง Age group and area												
	ยอดรวม Total			ในเขตเทศบาล Municipal area			นอกเขตเทศบาล Non-municipal area			Yearly health check, know menopause and sex			
	รวม	45 - 49	50 - 54	รวม	45 - 49	50 - 54	รวม	45 - 49	50 - 54	รวม	45 - 49	50 - 54	55 - 59
	Total	Total	Total	Total	Total	Total	Total	Total	Total	Total	Total	Total	Total
ชาย													Male
การตรวจสุขภาพประจำปี	1,828,714	742,151	600,673	486,891	270,031	109,887	88,559	71,585	1,559,684	632,264	512,114	415,306	Yearly health check
เคยตรวจ	973,887	386,427	322,719	264,741	171,548	67,802	54,659	49,087	802,339	318,625	268,060	215,654	Yes
ทุกปี	409,035	159,482	138,509	111,044	91,355	33,510	28,756	28,089	317,680	125,972	108,753	82,855	Ever year
ปีเว้นปี	60,358	27,598	15,776	16,983	10,040	4,094	3,288	2,657	50,318	23,504	12,488	14,326	Alternate year
ไม่สม่ำเสมอ	504,494	199,347	168,433	136,714	70,154	30,198	21,614	18,341	434,340	169,149	146,819	118,283	Irregular
ไม่เคยตรวจ	825,070	343,408	267,981	213,681	94,645	40,601	32,579	21,465	730,425	302,807	235,402	192,216	No
ไม่ทราบ	30,757	12,316	9,973	8,468	3,828	1,484	1,321	1,033	26,919	10,832	8,652	7,435	Unknown
การรู้จักคลินิกรักษาของ	1,828,714	742,151	600,673	486,891	270,031	109,887	88,559	71,585	1,559,684	632,264	512,114	415,306	Know menopause
รู้จัก	254,352	117,286	82,748	54,307	69,150	28,391	23,460	17,289	185,201	88,905	59,288	28,008	Know
เคยไปตรวจ	20,220	8,342	7,104	4,775	4,835	1,270	2,006	1,558	15,385	7,072	5,097	3,216	Yes
เคยไปรับบริการรักษา	20,929	9,866	5,805	5,258	5,971	1,974	2,116	1,881	14,958	7,892	3,689	3,287	Has been counselled
เคยได้รับข้อมูลจากสื่อต่างๆ	205,555	96,169	67,475	41,911	57,329	24,851	19,191	13,286	148,218	71,318	48,284	28,615	Ever received data from mass media
อื่นๆ	5,441	1,857	1,221	2,363	1,007	286	147	564	4,433	1,561	1,073	1,799	Others
ไม่ทราบ	2,207	1,063	1,144	-	-	-	-	-	2,207	1,063	1,144	-	Unknown
ไม่รู้จักร	1,550,890	616,911	508,614	425,365	198,500	80,736	64,167	53,597	1,352,391	536,175	444,447	281,768	No
ไม่ทราบ	24,472	7,943	9,310	7,219	2,381	760	932	689	22,092	7,183	8,288	6,530	Unknown

ตารางที่ 28 จำนวนประชากรที่มีอายุ 45 - 59 ปี จำแนกตามการตรวจสุขภาพประจำปี การรู้จักคลื่นวิทยุของ เพศ และเขตการปกครอง ภาคตะวันออกเฉียงเหนือ (ต่อ)

Table 28 Number of population aged 45 - 59 years by yearly health check, know menopause sex and area, Northeastern region (Cont'd)

การตรวจสุขภาพประจำปี/ การรู้จักคลื่นวิทยุของ และเพศ	กลุ่มอายุ และเขตการปกครอง Age group and area												
	ยอดรวม Total			ในเขตเทศบาล Municipal area			นอกเขตเทศบาล Non-municipal area			Yearly health check, know menopause and sex			
	รวม Total	45 - 49	50 - 54	รวม Total	45 - 49	50 - 54	รวม Total	45 - 49	50 - 54	รวม Total	45 - 49	50 - 54	รวม Total
หญิง													
การตรวจสุขภาพประจำปี	1,935,122	773,679	637,030	524,414	293,511	118,129	96,513	78,869	1,641,612	655,550	540,517	445,545	
เคยตรวจ	1,199,505	485,617	392,580	321,308	210,299	82,796	71,400	56,103	989,206	402,821	321,180	265,206	
ทุกปี	612,361	256,043	189,660	166,658	121,335	48,677	38,042	34,616	491,027	207,366	151,618	132,043	
ปีเว้นปี	76,206	36,318	24,244	15,644	13,166	6,362	4,952	1,852	63,040	28,956	19,282	12,892	
ไม่เคยตรวจ	510,929	193,256	178,675	139,006	75,798	27,757	28,406	19,635	435,140	165,499	150,269	119,281	
ไม่ทราบ	731,050	286,193	244,450	200,406	82,611	34,732	25,113	22,766	648,439	251,461	219,328	177,640	
	4,568	1,868	-	2,699	601	601	-	-	3,967	1,267	-	2,699	
การรู้จักคลื่นวิทยุของ	1,935,122	773,679	637,030	524,414	293,511	118,129	96,513	78,869	1,641,612	655,550	540,517	445,545	
รู้จัก	337,973	155,377	115,493	67,103	95,674	41,987	31,407	22,280	242,289	113,390	84,086	44,823	
เคยไปตรวจ	54,911	18,056	20,754	16,100	15,787	5,440	5,009	5,338	39,124	12,616	15,746	10,762	
เคยไปรับบริการปรึกษา	47,256	26,240	12,081	8,935	12,894	5,498	3,852	3,643	34,262	20,741	8,229	5,282	
เคยได้รับข้อมูลจากสื่อต่าง ๆ	223,316	105,540	76,752	41,024	65,140	30,409	21,807	12,824	158,176	75,131	54,944	28,100	
อื่น ๆ	11,277	4,490	5,743	1,044	1,589	639	576	285	9,688	3,851	5,167	669	
ไม่ทราบ	1,214	1,051	163	-	163	-	163	-	1,051	1,051	-	-	
ไม่รู้จัก	1,594,176	616,728	521,537	455,912	197,202	75,541	65,105	56,555	1,396,974	541,186	456,431	399,357	
ไม่ทราบ	2,973	1,574	-	1,399	635	601	-	34	2,329	973	-	1,365	

ตารางสถิติ
ภาคใต้

ตารางสถิติ

ภาคใต้

- | | |
|-------------|--|
| ตารางที่ 1 | จำนวนประชากร จำแนกตามกลุ่มอายุ เพศ และเขตการปกครอง ภาคใต้ |
| ตารางที่ 2 | จำนวนประชากรที่มีอายุตั้งแต่ 13 ปีขึ้นไป จำแนกตามสถานภาพสมรส กลุ่มอายุ เพศ และเขตการปกครอง ภาคใต้ |
| ตารางที่ 3 | จำนวนประชากรที่มีอายุตั้งแต่ 15 ปีขึ้นไป จำแนกตามระดับชั้นการศึกษาที่สำเร็จ เพศ และเขตการปกครอง ภาคใต้ |
| ตารางที่ 4 | จำนวนประชากรที่มีอายุตั้งแต่ 15 ปีขึ้นไป จำแนกตามกลุ่มอายุ อาชีพในรอบปีที่แล้ว เพศ และเขตการปกครอง ภาคใต้ |
| ตารางที่ 5 | จำนวนผู้ที่มีงานทำอายุตั้งแต่ 15 ปีขึ้นไป จำแนกตามกลุ่มอายุ สถานภาพการทำงาน เพศ และเขตการปกครอง ภาคใต้ |
| ตารางที่ 6 | จำนวนประชากรที่มีอายุตั้งแต่ 15 ปีขึ้นไป จำแนกตามกลุ่มอายุ เหตุผลที่ไม่ทำงาน เพศ และเขตการปกครอง ภาคใต้ |
| ตารางที่ 7 | จำนวนสตรีสมรสที่มีอายุ 15-49 ปี จำแนกตามกลุ่มอายุ การไปรับบริการตรวจร่างกาย และคำปรึกษาก่อนแต่งงาน และเขตการปกครอง ภาคใต้ |
| ตารางที่ 8 | จำนวนสตรีสมรสที่มีอายุ 15-49 ปี จำแนกตามกลุ่มอายุ การคุมกำเนิด วิธีการคุมกำเนิด และเขตการปกครอง ภาคใต้ |
| ตารางที่ 9 | จำนวนสตรีสมรสที่มีอายุ 15-49 ปี จำแนกตามวิธีการคุมกำเนิด สถานที่ไปรับบริการคุมกำเนิด และเขตการปกครอง ภาคใต้ |
| ตารางที่ 10 | จำนวนสตรีสมรสที่มีอายุ 15-49 ปี จำแนกตามกลุ่มอายุ เหตุผลที่ไม่คุมกำเนิด การเข้ารับคำปรึกษา และการตรวจจากบุคลากรสาธารณสุขเกี่ยวกับการมีบุตรยาก และเขตการปกครอง ภาคใต้ |
| ตารางที่ 11 | จำนวนสตรีสมรสที่มีอายุ 15-49 ปี จำแนกตามกลุ่มอายุ การมีส่วนร่วมในครอบครัว และความพึงพอใจในชีวิตคู่ของสตรีสมรสและสามี และเขตการปกครอง ภาคใต้ |
| ตารางที่ 12 | จำนวนสตรีสมรสที่มีอายุ 15-49 ปี จำแนกตามกลุ่มอายุ การถูกทำร้ายร่างกายหรือจิตใจ ในรอบเดือนที่แล้ว สาเหตุของการถูกทำร้าย และเขตการปกครอง ภาคใต้ |
| ตารางที่ 13 | จำนวนสตรีเคยสมรสที่มีอายุ 15-49 ปี จำแนกตามกลุ่มอายุ จำนวนบุตรเกิดรอด และเขตการปกครอง ภาคใต้ |
| ตารางที่ 14 | จำนวนสตรีเคยสมรสที่มีอายุ 15-49 ปี จำแนกตามกลุ่มอายุ อายุเมื่อแรกสมรส และเขตการปกครอง ภาคใต้ |
| ตารางที่ 15 | จำนวนสตรีเคยสมรสที่มีอายุ 15-49 ปี จำแนกตามอายุเมื่อแรกสมรส จำนวนบุตรเกิดรอด และเขตการปกครอง ภาคใต้ |

ตารางสถิติ (ต่อ)

ภาคใต้

ตารางที่	16	จำนวนสตรีเคยสมรสที่มีอายุ 15-49 ปี จำแนกตามกลุ่มอายุ อายุเมื่อคลอดบุตรคนแรก และเขตการปกครอง ภาคใต้
ตารางที่	17	จำนวนสตรีเคยสมรสที่มีอายุ 15-49 ปี จำแนกตามจำนวนบุตรเกิดรอด อายุเมื่อคลอดบุตรคนแรก และเขตการปกครอง ภาคใต้
ตารางที่	18	จำนวนสตรีเคยสมรสอายุ 15-49 ปี ที่มีบุตรคนสุดท้ายอายุต่ำกว่า 1 ปี จำแนกตามกลุ่มอายุการฝากครรภ์ สถานที่ฝากครรภ์ และเขตการปกครอง ภาคใต้
ตารางที่	19	จำนวนสตรีเคยสมรสอายุ 15-49 ปี ที่มีบุตรคนสุดท้ายอายุต่ำกว่า 1 ปี จำแนกตามกลุ่มอายุ และการตรวจครรภ์ ภาคใต้
ตารางที่	20	จำนวนสตรีเคยสมรสอายุ 15-49 ปี ที่มีบุตรคนสุดท้ายอายุต่ำกว่า 1 ปี จำแนกตามกลุ่มอายุ สถานที่ที่คลอดบุตร ผู้ทำคลอด และน้ำหนักรกคลอด ภาคใต้
ตารางที่	21	จำนวนสตรีเคยสมรสอายุ 15-49 ปี ที่มีบุตรคนสุดท้ายอายุต่ำกว่า 1 ปี จำแนกตามกลุ่มอายุ การให้นมบุตร ระยะเวลาการให้นมบุตร และเหตุผลที่ให้นมบุตรเต็มนมแม่อย่างเดียวต่ำกว่า 4 เดือน ภาคใต้
ตารางที่	22	จำนวนสตรีเคยสมรสอายุ 15-49 ปี ที่มีบุตรคนสุดท้ายอายุต่ำกว่า 1 ปี จำแนกตามกลุ่มอายุ และความคิดเห็นในการให้นมบุตร ภาคใต้
ตารางที่	23	จำนวนสตรีเคยสมรสอายุ 15-49 ปี ที่มีบุตรคนสุดท้ายอายุต่ำกว่า 1 ปี จำแนกตามกลุ่มอายุ การตรวจหลังคลอด ภาคใต้
ตารางที่	24	จำนวนประชากรที่มีอายุ 15-59 ปี จำแนกตามความเชื่อเกี่ยวกับโรคเอดส์และมะเร็งระบบสืบพันธุ์ เพศ และเขตการปกครอง ภาคใต้
ตารางที่	25	จำนวนสตรีที่มีอายุ 35-59 ปี จำแนกตามกลุ่มอายุ การตรวจหาค่าก่อนที่ได้นม และเขตการปกครอง ภาคใต้
ตารางที่	26	จำนวนสตรีที่มีอายุ 35-59 ปี จำแนกตามกลุ่มอายุ ความถี่ในการตรวจหาค่าก่อนที่ได้นมด้วยตนเอง และเขตการปกครอง ภาคใต้
ตารางที่	27	จำนวนสตรีที่มีอายุ 35-59 ปี จำแนกตามกลุ่มอายุ การตรวจหามะเร็งปากมดลูก และเขตการปกครอง ภาคใต้
ตารางที่	28	จำนวนประชากรที่มีอายุ 45 - 59 ปี จำแนกตามการตรวจสุขภาพประจำปี การรู้จักคลินิกวิทยาทอง เพศ และเขตการปกครอง ภาคใต้

ตารางที่ 1 จำนวนประชากร จำแนกตามกลุ่มอายุ เพศ และเขตการปกครอง ภาคใต้

Table 1 Number of population by age group, sex and area, Southern region

กลุ่มอายุ (ปี)	ยอดรวม				ในเขตเทศบาล				นอกเขตเทศบาล				Age group (years)
	Total		Municipal area		Non - municipal area		Total		Male		Female		
	รวม	ชาย	หญิง	รวม	ชาย	หญิง	รวม	ชาย	หญิง	รวม	ชาย	หญิง	
	Total	Male	Female	Total	Male	Female	Total	Male	Female	Total	Male	Female	
ยอดรวม	8,840,262	4,370,686	4,469,576	2,086,692	1,016,839	1,069,852	6,753,570	3,353,847	3,399,724	Total			Total
0 - 12	1,991,381	1,016,049	975,333	462,699	233,278	229,421	1,528,682	782,771	745,912	0 - 12			0 - 12
13 - 14	315,016	160,655	154,361	73,000	36,756	36,244	242,016	123,899	118,117	13 - 14			13 - 14
15 - 19	802,623	410,298	392,325	187,821	94,685	93,136	614,802	315,613	299,189	15 - 19			15 - 19
20 - 24	786,055	398,024	388,031	188,948	93,526	95,422	597,107	304,498	292,609	20 - 24			20 - 24
25 - 29	714,104	360,371	353,733	172,444	85,486	86,958	541,660	274,885	266,775	25 - 29			25 - 29
30 - 34	709,438	348,142	361,296	170,727	82,395	88,332	538,711	265,747	272,964	30 - 34			30 - 34
35 - 39	687,728	334,326	353,402	164,268	78,589	85,679	523,460	255,737	267,723	35 - 39			35 - 39
40 - 44	644,473	313,209	331,264	153,295	73,437	79,858	491,178	239,772	251,406	40 - 44			40 - 44
45 - 49	552,523	267,128	285,395	131,082	62,646	68,436	421,441	204,482	216,959	45 - 49			45 - 49
50 - 54	436,877	211,258	225,619	103,042	49,205	53,837	333,835	162,053	171,782	50 - 54			50 - 54
55 - 59	327,987	157,180	170,807	76,353	36,221	40,132	251,634	120,959	130,675	55 - 59			55 - 59
60 - 64	264,750	126,637	138,113	61,701	29,209	32,492	203,049	97,428	105,621	60 - 64			60 - 64
65 - 69	233,789	108,129	125,660	54,482	24,861	29,621	179,307	83,268	96,039	65 - 69			65 - 69
70 - 74	171,196	76,449	94,747	39,882	17,587	22,295	131,314	58,862	72,452	70 - 74			70 - 74
75 ปีขึ้นไป	202,325	82,833	119,492	46,949	18,959	27,990	155,376	63,874	91,502	75 and over			75 and over

ตารางที่ 2 จำนวนประชากรที่มีอายุตั้งแต่ 13 ปีขึ้นไป จำแนกสถานภาพสมรส กลุ่มอายุ เพศ และเขตการปกครอง ภาคใต้

Table 2 Number of population 13 years of age and over by marital status, age group, sex and area, Southern region

กลุ่มอายุ (ปี) เพศ และเขตการปกครอง	สถานภาพสมรส Marital status							Age group (years), sex and area	
	รวม Total	โสด Single			เคยสมรส Ever-married				
		รวม Total	สมรส Married	ม้าย Widowed	หย่า Divorced	แยกกันอยู่ Separated	ไม่ทราบ Unknown		
ยอดรวม	6,848,881	2,136,336	4,712,544	4,150,591	395,292	67,680	98,352	630	Total
13 - 14	315,016	314,454	562	562	-	-	-	-	13 - 14
15 - 19	802,623	744,746	57,877	55,700	121	588	1,467	-	15 - 19
20 - 24	786,055	486,598	299,456	289,604	511	2,815	6,525	-	20 - 24
25 - 29	714,104	260,644	453,459	429,409	5,840	7,611	10,598	-	25 - 29
30 - 34	709,438	125,862	583,575	554,069	10,420	6,527	12,542	18	30 - 34
35 - 39	687,728	66,179	621,549	584,284	10,676	10,661	15,792	136	35 - 39
40 - 44	644,473	55,597	588,875	538,632	24,848	10,984	14,411	-	40 - 44
45 - 49	552,523	28,067	524,455	480,596	21,425	10,198	12,237	-	45 - 49
50 - 54	436,877	23,035	413,842	360,270	39,446	6,813	6,836	476	50 - 54
55 - 59	327,987	10,598	317,389	271,407	33,132	4,235	8,615	-	55 - 59
60 - 64	264,750	7,730	257,020	204,828	46,098	2,323	3,771	-	60 - 64
65 - 69	233,789	6,017	227,772	167,074	56,707	1,832	2,159	-	65 - 69
70 - 74	171,196	3,075	168,121	112,840	52,058	1,233	1,991	-	70 - 74
75 ปีขึ้นไป	202,325	3,733	198,592	101,315	94,011	1,860	1,406	-	75 and over

ตารางที่ 2 จำนวนประชากรที่มีอายุตั้งแต่ 13 ปีขึ้นไป จำแนกสถานภาพสมรส กลุ่มอายุ เพศ และเขตการปกครอง ภาคใต้ (ต่อ)
 Table 2 Number of population 13 years of age and over by marital status, age group, sex and area, Southern region (Cont'd)

กลุ่มอายุ (ปี) เพศ และเขตการปกครอง	สถานภาพสมรส Marital status				รวม Total	โสด Single	เคยสมรส Ever-married				รวม Total	แยกกันอยู่ Separated	ไม่ทราบ Unknown	Age group (years), sex and area
	รวม Total	โสด Single	สมรส Married	ม่าย Widowed			หย่า Divorced							
ชาย	3,354,637	1,197,083	2,036,189	70,060	2,157,554	1,197,083	2,036,189	19,253	31,916	136	Male			
13 - 14	160,655	160,428	227	-	227	160,428	227	-	-	-	13 - 14			
15 - 19	410,298	397,369	12,359	-	12,929	397,369	12,359	-	570	-	15 - 19			
20 - 24	398,024	303,595	92,665	85	94,428	303,595	92,665	696	982	-	20 - 24			
25 - 29	360,371	173,157	180,483	795	187,214	173,157	180,483	1,759	4,177	-	25 - 29			
30 - 34	348,142	77,562	262,240	1,435	270,580	77,562	262,240	2,505	4,400	-	30 - 34			
35 - 39	334,326	35,437	288,006	4,317	298,889	35,437	288,006	2,510	3,920	136	35 - 39			
40 - 44	313,209	22,584	278,988	3,118	290,625	22,584	278,988	3,358	5,161	-	40 - 44			
45 - 49	267,128	10,769	242,971	5,880	256,359	10,769	242,971	3,566	3,942	-	45 - 49			
50 - 54	211,258	7,216	193,913	5,380	204,042	7,216	193,913	1,806	2,943	-	50 - 54			
55 - 59	157,180	2,752	145,580	6,022	154,428	2,752	145,580	1,204	1,622	-	55 - 59			
60 - 64	126,637	2,118	115,126	7,962	124,519	2,118	115,126	599	833	-	60 - 64			
65 - 69	108,129	1,865	93,243	10,333	106,264	1,865	93,243	1,176	1,512	-	65 - 69			
70 - 74	76,449	804	65,489	9,073	75,645	804	65,489	-	1,083	-	70 - 74			
75 ปีขึ้นไป	82,833	1,428	64,897	15,661	81,405	1,428	64,897	76	771	-	75 and over			

ตารางที่ 2 จำนวนประชากรที่มีอายุตั้งแต่ 13 ปีขึ้นไป จำแนกสถานภาพสมรส กลุ่มอายุ เพศ และเขตการปกครอง ภาคใต้ (ต่อ)

Table 2 Number of population 13 years of age and over by marital status, age group, sex and area, Southern region (Cont'd)

กลุ่มอายุ (ปี) เพศ และเขตการปกครอง	สถานภาพสมรส Marital status										Age group (years), sex and area
	รวม Total	โสด Single			เคยสมรส Ever-married			แยกกันอยู่ Separated	ไม่ทราบ Unknown		
		รวม Total	สมรส Married	ม้าย Widowed	หย่า Divorced						
หญิง	3,494,243	939,253	2,114,402	325,231	48,426	66,436	495			Female	
13 - 14	154,361	154,026	335	-	-	-	-			13 - 14	
15 - 19	392,325	347,377	44,948	121	588	897	-			15 - 19	
20 - 24	388,031	183,003	205,028	426	2,120	5,543	-			20 - 24	
25 - 29	353,733	87,487	266,246	5,045	5,853	6,421	-			25 - 29	
30 - 34	361,296	48,301	312,995	8,985	4,022	8,142	18			30 - 34	
35 - 39	353,402	30,742	322,660	6,358	8,151	11,873	-			35 - 39	
40 - 44	331,264	33,013	298,250	21,730	7,626	9,250	-			40 - 44	
45 - 49	285,395	17,299	268,096	15,545	6,632	8,295	-			45 - 49	
50 - 54	225,619	15,819	209,799	34,067	5,007	3,893	476			50 - 54	
55 - 59	170,807	7,846	162,961	125,827	3,031	6,993	-			55 - 59	
60 - 64	138,113	5,612	132,501	89,702	1,724	2,939	-			60 - 64	
65 - 69	125,660	4,152	121,508	73,830	656	647	-			65 - 69	
70 - 74	94,747	2,271	92,476	42,985	1,233	908	-			70 - 74	
75 ปีขึ้นไป	119,492	2,305	117,187	78,350	1,784	636	-			75 and over	

ตารางที่ 2 จำนวนประชากรที่มีอายุตั้งแต่ 13 ปีขึ้นไป จำแนกสถานภาพสมรส กลุ่มอายุ เพศ และเขตการปกครอง ภาคใต้ (ต่อ)

Table 2 Number of population 13 years of age and over by marital status, age group, sex and area, Southern region (Contd)

กลุ่มอายุ (ปี) เพศ และเขตการปกครอง	สถานภาพสมรส Marital status										Age group (years), sex and area	
	รวม Total	โสด Single					เคยสมรส Ever-married					
		รวม Total	สมรส Married	ม้าย Widowed	หย่า Divorced	แยกกันอยู่ Separated	ไม่ทราบ Unknown					
ในเขตเทศบาล	1,623,993	588,303	1,035,690	874,628	110,084	20,932	29,552	495			Municipal area	
13 - 14	73,000	72,773	227	227	-	-	-	-	-	-	13 - 14	
15 - 19	187,821	177,358	10,462	9,123	121	69	1,150	-	1,150	-	15 - 19	
20 - 24	188,948	127,287	61,661	58,333	511	472	2,345	-	2,345	-	20 - 24	
25 - 29	172,444	79,298	93,146	87,189	1,681	1,116	3,160	-	3,160	-	25 - 29	
30 - 34	170,727	48,954	121,772	111,956	3,570	2,417	3,811	18	3,811	18	30 - 34	
35 - 39	164,268	26,911	137,357	127,094	3,765	2,271	4,227	-	4,227	-	35 - 39	
40 - 44	153,295	20,289	133,006	118,764	7,420	3,219	3,603	-	3,603	-	40 - 44	
45 - 49	131,082	12,050	119,032	103,739	5,645	5,204	4,444	-	4,444	-	45 - 49	
50 - 54	103,042	9,900	93,142	75,983	11,394	2,712	2,576	476	2,576	476	50 - 54	
55 - 59	76,353	5,314	71,039	58,158	9,395	1,693	1,793	-	1,793	-	55 - 59	
60 - 64	61,701	3,005	58,696	43,929	13,340	684	742	-	742	-	60 - 64	
65 - 69	54,482	1,937	52,545	34,653	16,565	530	797	-	797	-	65 - 69	
70 - 74	39,882	1,606	38,276	25,231	12,098	468	479	-	479	-	70 - 74	
75 ปีขึ้นไป	46,949	1,619	45,330	20,248	24,579	76	426	-	426	-	75 and over	

ตารางที่ 2 จำนวนประชากรที่มีอายุตั้งแต่ 13 ปีขึ้นไป จำแนกสถานภาพสมรส กลุ่มอายุ เพศ และเขตการปกครอง ภาคใต้ (ต่อ)

Table 2 Number of population 13 years of age and over by marital status, age group, sex and area, Southern region (Cont'd)

กลุ่มอายุ (ปี) เพศ และเขตการปกครอง	สถานภาพสมรส Marital status							Age group (years), sex and area	
	รวม Total	โสด Single	รวม Total	สมรส Married	เคยสมรส Ever-married	หย่า Divorced	แยกกันอยู่ ไม่ทราบ Separated Unknown		
				ม้าย Widowed					
นอกเขตเทศบาล	5,224,888	1,548,034	3,676,854	3,275,963	285,208	46,748	68,800	136	Non - municipal area
13 - 14	242,016	241,681	335	335	-	-	-	-	13 - 14
15 - 19	614,802	567,388	47,414	46,578	-	520	317	-	15 - 19
20 - 24	597,107	359,312	237,795	231,271	-	2,343	4,180	-	20 - 24
25 - 29	541,660	181,347	360,313	342,220	4,159	6,495	7,438	-	25 - 29
30 - 34	538,711	76,908	461,803	442,113	6,850	4,109	8,731	-	30 - 34
35 - 39	523,460	39,268	484,192	457,190	6,910	8,390	11,566	136	35 - 39
40 - 44	491,178	35,308	455,869	419,869	17,428	7,764	10,808	-	40 - 44
45 - 49	421,441	16,017	405,424	376,857	15,780	4,994	7,793	-	45 - 49
50 - 54	333,835	13,135	320,700	284,287	28,052	4,101	4,260	-	50 - 54
55 - 59	251,634	5,284	246,350	213,249	23,737	2,542	6,822	-	55 - 59
60 - 64	203,049	4,725	198,324	160,899	32,758	1,638	3,029	-	60 - 64
65 - 69	179,307	4,080	175,227	132,420	40,142	1,302	1,362	-	65 - 69
70 - 74	131,314	1,469	129,845	87,609	39,960	765	1,512	-	70 - 74
75 ปีขึ้นไป	155,376	2,114	153,262	81,066	69,431	1,784	980	-	75 and over

ตารางที่ 3 จำนวนประชากรที่มีอายุตั้งแต่ 15 ปีขึ้นไป จำแนกตามระดับชั้นการศึกษาที่สำเร็จ เพศ และเขตการปกครอง ภาคใต้
 Table 3 Number of population 15 years of age and over by level of educational attainment, sex and area, Southern region

ระดับชั้นการศึกษาที่สำเร็จ	ยอดรวม				ในเขตเทศบาล				นอกเขตเทศบาล				Level of educational attainment
	Total		Municipal area		Non - municipal area		Total		Municipal area		Non - municipal area		
	รวม	ชาย	หญิง	รวม	ชาย	หญิง	รวม	ชาย	หญิง	รวม	ชาย	หญิง	
	Total	Male	Female	Total	Male	Female	Total	Male	Female	Total	Male	Female	
ยอดรวม	6,533,865	3,193,983	3,339,882	1,550,993	746,805	804,187	4,982,872	2,447,177	2,535,695				Total
ไม่มีการศึกษา	434,927	153,379	281,548	72,330	24,909	47,421	362,597	128,471	234,126				No education
มีการศึกษา	6,083,816	3,030,348	3,053,468	1,470,745	716,477	754,268	4,613,072	2,313,872	2,299,200				Educational
ต่ำกว่าประถมศึกษา	1,395,731	626,957	768,773	229,955	97,206	132,749	1,165,776	529,751	636,025				Less than elementary
ประถมศึกษา	1,847,821	950,228	897,593	317,890	159,180	158,709	1,529,931	791,048	738,884				Elementary
มัธยมศึกษาตอนต้น	1,137,279	610,354	526,925	296,834	157,762	139,072	840,445	452,592	387,853				Lower secondary
มัธยมศึกษาตอนปลาย	864,189	471,121	393,068	267,405	141,148	126,257	596,784	329,973	266,811				Upper secondary
- สายสามัญ	610,448	319,981	290,467	174,851	90,366	84,485	435,597	229,615	205,982				- General
- สายอาชีพ	253,741	151,139	102,602	92,555	50,782	41,773	161,186	100,357	60,829				- Vocational
ปวส./ปวท./อนุปริญญา	304,952	149,416	155,537	119,044	59,455	59,589	185,908	89,960	95,948				Lower diploma, Diploma
ปริญญาตรี	479,942	187,415	292,528	214,422	86,598	127,825	265,520	100,817	164,703				Bachelor degree
สูงกว่าปริญญาตรี	36,735	22,587	14,148	19,435	11,060	8,375	17,300	11,527	5,774				Upper Bachelor degree
การศึกษาคืออื่น ๆ	17,168	12,271	4,896	5,760	4,067	1,693	11,408	8,204	3,203				Others education
ไม่ทราบ	15,121	10,255	4,867	7,918	5,420	2,498	7,203	4,835	2,368				Unknown

ตารางที่ 4 จำนวนประชากรที่มีอายุตั้งแต่ 15 ปีขึ้นไป จำแนกตามกลุ่มอายุ อาชีพในรอบปีที่ผ่านมา เพศ และเขตการปกครอง ภาคใต้

Table 4 Number of population 15 years of age and over by age group, last year occupation, sex and area, Southern region

อาชีพ เพศ และเขตการปกครอง	กลุ่มอายุ (ปี) Age group (years)										รวม Total	60 ปีขึ้นไป and over	Occupation, sex and area
	15 - 19	20 - 24	25 - 29	30 - 34	35 - 39	40 - 44	45 - 49	50 - 54	55 - 59	60 ปีขึ้นไป and over			
ยอดรวม	802,623	786,055	714,104	709,438	687,728	644,473	552,523	436,877	327,987	872,060		Total	
ไม่ทำงาน	1,718,294	550,858	252,477	98,438	70,311	64,896	54,278	41,398	57,550	57,931	470,158	Didn't work	
ทำงาน	4,815,571	251,765	533,578	615,665	639,127	622,832	590,194	511,125	379,326	270,056	401,902	Worked	
ข้าราชการ	375,621	923	26,270	45,933	56,125	50,119	66,832	63,927	44,532	17,253	3,706	Government official	
พนักงานรัฐวิสาหกิจ	26,823	-	803	3,499	5,844	1,063	6,383	3,984	1,901	2,771	575	Government enterprise	
พนักงานลูกจ้างเอกชน	1,007,543	66,509	205,009	203,321	170,792	132,408	95,738	60,529	35,119	18,723	19,395	Private employee	
ค้าขาย/ประกอบธุรกิจส่วนตัว	1,217,797	61,832	104,232	129,418	148,564	183,625	147,099	144,163	107,727	79,320	111,818	Commerce/own account workers	
เกษตรกร	1,904,332	95,093	152,630	190,694	217,222	218,128	247,060	212,274	174,783	142,538	253,909	Agriculturist	
รับจ้างทั่วไป/กรรมกร	271,179	26,435	43,418	40,390	38,677	35,992	25,673	25,463	14,000	8,959	12,171	Labour	
อาชีพอื่น ๆ	8,305	213	583	2,180	1,619	1,225	634	119	441	329	329	Others	
ไม่ทราบอาชีพ	3,972	760	633	231	283	185	150	1,145	50	-	-	Unknown	

ตารางที่ 4 จำนวนประชากรที่มีอายุตั้งแต่ 15 ปีขึ้นไป จำแนกตามกลุ่มอายุ อาชีพในรอบปีที่ผ่านมา เพศ และเขตการปกครอง ภาคใต้ (ต่อ)

Table 4 Number of population 15 years of age and over by age group, last year occupation, sex and area, Southern region (Cont'd)

อาชีพ เพศ และเขตการปกครอง	รวม Total	กลุ่มอายุ (ปี) Age group (years)										60 ปีขึ้นไป and over	Occupation, sex and area
		15 - 19	20 - 24	25 - 29	30 - 34	35 - 39	40 - 44	45 - 49	50 - 54	55 - 59			
ชาย	3,193,983	410,298	398,024	360,371	348,142	334,326	313,209	267,128	211,258	157,180	394,048	Male	
ไม่ทำงาน	580,055	244,514	101,670	21,368	4,683	8,948	7,852	5,174	11,126	12,171	162,551	Didn't work	
ทำงาน	2,613,928	165,784	296,354	339,003	343,459	325,378	305,357	261,954	200,132	145,009	231,497	Worked	
ข้าราชการ	198,693	923	9,720	18,700	27,900	26,237	36,099	36,742	27,149	12,336	2,886	Government official	
พนักงานรัฐวิสาหกิจ	21,967	-	668	2,948	5,420	348	5,398	2,969	1,588	2,392	237	Government enterprise	
พนักงาน/ลูกจ้างเอกชน	551,915	40,607	104,829	103,914	93,526	72,648	56,254	33,670	23,126	12,453	10,887	Private employee	
ค้าขาย/ประกอบธุรกิจส่วนตัว	598,884	39,607	51,881	69,612	72,636	90,983	65,575	68,716	46,936	40,780	52,158	Commerce/own account workers	
เกษตรกร	1,050,211	66,309	93,853	111,797	116,699	114,008	125,037	102,094	91,627	71,025	157,761	Agriculturist	
รับจ้างทั่วไป/กรรมกร	185,929	17,837	34,600	31,140	26,218	20,920	16,422	17,325	8,520	5,533	7,413	Labour	
อาชีพอื่น ๆ	4,045	213	583	850	778	125	571	288	41	441	156	Others	
ไม่ทราบอาชีพ	2,284	287	219	41	283	109	-	150	1,145	50	-	Unknown	

ตารางที่ 4 จำนวนประชากรที่มีอายุตั้งแต่ 15 ปีขึ้นไป จำแนกตามกลุ่มอายุ อาชีพในรอบปีที่ผ่านมา เพศ และเขตการปกครอง ภาคใต้ (ต่อ)

Table 4 Number of population 15 years of age and over by age group, last year occupation, sex and area, Southern region (Cont'd)

อาชีพ เพศ และเขตการปกครอง	รวม Total	กลุ่มอายุ (ปี) Age group (years)										60 ปีขึ้นไป and over	Occupation, sex and area			
		15 - 19	20 - 24	25 - 29	30 - 34	35 - 39	40 - 44	45 - 49	50 - 54	55 - 59						
หญิง																Female
ไม่ทำงาน	3,339,882	392,325	388,031	353,733	361,296	353,402	331,264	285,395	225,619	170,807	478,012					
ทำงาน	1,138,239	306,344	150,807	77,070	65,628	55,948	46,426	36,224	46,425	45,760	307,607					Didn't work
ข้าราชการ	2,201,643	85,981	237,224	276,663	295,667	297,454	284,838	249,171	179,194	125,047	170,405					Worked
พนักงานรัฐวิสาหกิจ	176,927	-	16,549	27,234	28,225	23,882	30,733	27,185	17,382	4,917	821					Government official
พนักงานลูกจ้างเอกชน	4,856	-	135	551	424	715	984	1,015	313	379	338					Government enterprise
ค้าขาย/ประกอบธุรกิจส่วนตัว	455,628	25,902	100,179	99,407	77,266	59,760	39,484	26,859	11,993	6,271	8,507					Private employee
เกษตรกร	618,914	22,225	52,351	59,806	75,928	92,642	81,524	75,447	60,791	38,541	59,660					Commerce/own account workers
รับจ้างทั่วไป/กรรมกร	854,121	28,783	58,777	78,896	100,523	104,120	122,024	110,180	83,156	71,513	96,147					Agriculturist
อาชีพอื่น ๆ	85,250	8,598	8,818	9,250	12,459	15,072	9,251	8,138	5,480	3,426	4,758					Labour
ไม่ทราบอาชีพ	4,260	-	-	1,330	842	836	654	346	79	-	173					Others
	1,688	473	414	190	-	427	185	-	-	-	-					Unknown

ตารางที่ 4 จำนวนประชากรที่มีอายุตั้งแต่ 15 ปีขึ้นไป จำแนกตามกลุ่มอายุ อาชีพในรอบปีที่ผ่านมา เพศ และเขตการปกครอง ภาคใต้ (ต่อ)

Table 4 Number of population 15 years of age and over by age group, last year occupation, sex and area, Southern region (Cont'd)

อาชีพ เพศ และเขตการปกครอง	รวม											อาชีพ, sex and area
	กลุ่มอายุ (ปี) Age group (years)											
	15 - 19	20 - 24	25 - 29	30 - 34	35 - 39	40 - 44	45 - 49	50 - 54	55 - 59	60 ปีขึ้นไป and over		
ในเขตเทศบาล	1,550,993	187,821	188,948	172,444	170,727	164,268	153,295	131,082	103,042	76,353	203,014	Municipal area
ไม่ทำงาน	454,970	146,451	60,948	21,775	14,788	14,493	12,926	18,410	20,116	129,790	129,790	Didn't work
ทำงาน	1,096,023	41,369	128,000	150,669	155,939	148,994	138,802	118,156	84,632	56,237	73,224	Worked
ข้าราชการ	161,001	45	8,018	18,094	24,727	22,060	27,435	26,655	22,308	10,091	1,567	Government official
พนักงานรัฐวิสาหกิจ	12,349	-	293	1,522	1,629	834	3,830	2,168	1,009	490	575	Government enterprise
พนักงานลูกจ้างเอกชน	340,922	18,242	73,500	72,070	56,784	40,086	33,771	21,668	12,604	5,790	6,405	Private employee
ค้าขาย/ประกอบธุรกิจส่วนตัว	442,793	16,329	34,128	44,939	54,757	67,945	56,156	54,982	36,715	29,691	47,151	Commerce/own account workers
เกษตรกร	87,722	2,081	5,819	6,455	9,602	10,003	12,827	8,789	9,052	7,154	15,940	Agriculturist
รับจ้างทั่วไป/กรรมกร	48,130	4,673	6,190	6,573	8,005	7,813	4,050	3,443	2,825	2,972	1,585	Labour
อาชีพอื่น ๆ	2,871	-	52	973	434	144	696	452	119	-	-	Others
ไม่ทราบอาชีพ	236	-	-	41	-	109	36	-	-	50	-	Unknown

ตารางที่ 4 จำนวนประชากรที่มีอายุตั้งแต่ 15 ปีขึ้นไป จำแนกตามกลุ่มอายุ อาชีพในรอบปีที่แล้ว เพศ และเขตการปกครอง ภาคใต้ (ต่อ)

Table 4 Number of population 15 years of age and over by age group, last year occupation, sex and area, Southern region (Cont'd)

อาชีพ เพศ และเขตการปกครอง	รวม Total	กลุ่มอายุ (ปี) Age group (years)										60 ปีขึ้นไป and over	Occupation, sex and area
		15 - 19	20 - 24	25 - 29	30 - 34	35 - 39	40 - 44	45 - 49	50 - 54	55 - 59			
นอกเขตเทศบาล	4,982,872	614,802	597,107	541,660	538,711	523,460	491,178	421,441	333,835	251,634	669,046	Non - unicipal area	
ไม่ทำงาน	1,263,324	404,406	191,529	76,663	55,523	49,622	39,785	28,472	39,141	37,815	340,368	Didn't work	
ทำงาน	3,719,548	210,396	405,578	464,997	483,188	473,838	451,392	392,969	294,694	213,819	328,678	Worked	
ข้าราชการ	214,620	878	18,252	27,839	31,398	28,059	39,397	37,273	22,224	7,162	2,139	Government official	
พนักงานรัฐวิสาหกิจ	14,473	-	510	1,977	4,216	229	2,552	1,816	892	2,281	-	Government enterprise	
พนักงาน/ลูกจ้างเอกชน	666,621	48,267	131,509	131,250	114,008	92,322	61,967	38,861	22,515	12,933	12,989	Private employee	
ค้าขาย/ประกอบธุรกิจส่วนตัว	775,004	45,503	70,104	84,479	93,806	115,680	90,943	89,181	71,012	49,630	64,666	Commerce/own account workers	
เกษตรกร	1,816,609	93,012	146,811	184,238	207,620	208,125	234,233	203,486	165,731	135,385	237,968	Agriculturist	
รับจ้างทั่วไป/กรรมกร	223,049	21,762	37,229	33,817	30,672	28,179	21,623	22,020	11,175	5,987	10,586	Labour	
อาชีพอื่น ๆ	5,435	213	531	1,207	1,185	818	529	182	-	441	329	Others	
ไม่ทราบอาชีพ	3,736	760	633	190	283	427	148	150	1,145	-	-	Unknown	

ตารางที่ 5 จำนวนผู้ที่มีงานทำอายุตั้งแต่ 15 ปีขึ้นไป จำแนกตามกลุ่มอายุ สถานภาพการทำงาน เพศ และเขตการปกครอง ภาคใต้

Table 5 Number of employed persons aged 15 years of age and over by age group, work status, sex and area, Southern region

สถานภาพการทำงาน เพศ และเขตการปกครอง	รวม Total	กลุ่มอายุ (ปี) Age group (years)											Work status sex and area
		15 - 19	20 - 24	25 - 29	30 - 34	35 - 39	40 - 44	45 - 49	50 - 54	55 - 59	60 ปีขึ้นไป and over	Total	
ยอดรวม	4,815,571	251,765	533,578	615,665	639,127	622,832	590,194	511,125	379,326	270,056	401,902		Total
นายจ้าง	197,478	261	3,068	15,782	31,438	21,610	31,523	24,872	16,657	16,979	35,289		Employer
ประกอบธุรกิจส่วนตัวโดยไม่มีลูกจ้าง	1,560,812	16,777	66,210	129,324	167,337	223,183	217,060	201,104	173,876	127,261	238,680		Own account worker
ช่วยธุรกิจในครัวเรือนโดยไม่ได้รับค่าจ้าง	985,439	116,578	137,056	117,721	119,301	102,179	95,499	87,993	61,952	64,548	82,612		Unpaid family worker
ลูกจ้างรัฐบาล	399,495	923	29,715	53,068	60,224	54,232	68,345	65,252	45,602	18,142	3,992		Government employee
ลูกจ้างรัฐวิสาหกิจ	29,446	870	1,433	4,027	5,921	1,063	6,383	3,984	2,192	2,771	802		Government enterprise employee
ลูกจ้างเอกชน	1,637,911	115,071	295,268	295,168	254,266	220,501	171,040	127,578	78,365	40,193	40,461		Private employee
การรวมกลุ่ม	2,491	-	609	385	356	19	160	192	542	162	66		Member of co operatives
ไม่ทราบ	2,499	1,285	219	190	283	46	185	150	141	-	-		Unknown
ชาย	2,613,928	165,784	296,354	339,003	343,459	325,378	305,357	261,954	200,132	145,009	231,497		Male
นายจ้าง	147,422	261	1,993	13,952	24,121	15,199	20,393	17,869	12,778	13,400	27,455		Employer
ประกอบธุรกิจส่วนตัวโดยไม่มีลูกจ้าง	970,100	13,007	41,149	78,506	109,836	139,053	129,901	118,474	103,188	77,833	159,150		Own account worker
ช่วยธุรกิจในครัวเรือนโดยไม่ได้รับค่าจ้าง	324,593	78,576	73,270	54,100	29,354	22,632	14,888	10,666	10,055	14,172	16,880		Unpaid family worker
ลูกจ้างรัฐบาล	212,569	923	11,199	23,348	29,767	29,274	36,917	37,036	28,067	13,151	2,886		Government employee
ลูกจ้างรัฐวิสาหกิจ	23,913	484	1,298	3,476	5,496	348	5,398	2,969	1,588	2,392	464		Government enterprise employee
ลูกจ้างเอกชน	933,613	72,245	167,226	165,621	144,601	118,825	97,714	74,790	44,097	23,899	24,596		Private employee
การรวมกลุ่ม	592	-	-	-	-	-	145	-	219	162	66		Member of co operatives
ไม่ทราบ	1,126	287	219	-	283	46	-	150	141	-	-		Unknown

ตารางที่ 5 จำนวนผู้ที่ถึงงานทำอายุตั้งแต่ 15 ปีขึ้นไป จำแนกตามกลุ่มอายุ สถานภาพการทำงาน เพศ และเขตการปกครอง ภาคใต้ (ต่อ)

Table 5 Number of employed persons aged 15 years of age and over by age group, work status, sex and area, Southern region (Cont'd)

สถานภาพการทำงาน เพศ และเขตการปกครอง	รวม Total	กลุ่มอายุ (ปี) Age group (years)											Work status sex and area
		15 - 19	20 - 24	25 - 29	30 - 34	35 - 39	40 - 44	45 - 49	50 - 54	55 - 59	60 ปีขึ้นไป and over		
หญิง	2,201,643	85,981	237,224	276,663	295,667	297,454	284,838	249,171	179,194	125,047	170,405		Female
นายจ้าง	50,056	-	1,075	1,830	7,317	6,410	11,130	7,003	3,879	3,578	7,834		Employer
ประกอบธุรกิจส่วนตัวโดยไม่มีลูกจ้าง	590,712	3,769	25,061	50,818	57,501	84,129	87,158	82,630	70,687	49,428	79,530		Own account worker
ช่วยธุรกิจส่วนตัวโดยไม่ได้รับค่าจ้าง	660,845	38,001	63,786	63,622	89,946	79,546	80,611	77,327	51,898	50,376	65,732		Unpaid family worker
ลูกจ้างรัฐบาล	186,927	-	18,516	29,720	30,457	24,958	31,428	28,216	17,535	4,991	1,106		Government employee
ลูกจ้างรัฐวิสาหกิจ	5,533	386	135	551	424	715	984	1,015	605	379	338		Government enterprise employee
ลูกจ้างเอกชน	704,297	42,826	128,042	129,548	109,666	101,676	73,326	52,788	34,267	16,294	15,865		Private employee
การรวมกลุ่ม	1,900	-	609	385	356	19	15	192	323	-	-		Member of co operatives
ไม่ทราบ	1,373	999	-	190	-	-	185	-	-	-	-		Unknown
ในเขตเทศบาล	1,096,023	41,369	128,000	150,669	155,939	148,994	138,802	118,156	84,632	56,237	73,224		Municipal area
นายจ้าง	64,551	-	1,364	3,539	9,622	8,242	10,573	6,740	5,601	5,601	9,305		Employer
ประกอบธุรกิจส่วนตัวโดยไม่มีลูกจ้าง	283,943	1,649	11,418	21,073	34,107	46,801	41,398	39,615	27,696	21,233	38,952		Own account worker
ช่วยธุรกิจส่วนตัวโดยไม่ได้รับค่าจ้าง	163,738	15,597	26,101	24,432	18,753	17,979	15,959	11,625	9,841	9,746	13,707		Unpaid family worker
ลูกจ้างรัฐบาล	169,309	45	10,354	19,423	26,004	22,989	28,318	27,485	22,595	10,243	1,852		Government employee
ลูกจ้างรัฐวิสาหกิจ	13,011	-	293	2,050	1,705	834	3,830	2,168	1,009	490	632		Government enterprise employee
ลูกจ้างเอกชน	400,901	24,078	78,470	80,152	65,747	50,762	40,859	26,690	16,570	8,863	8,710		Private employee
การรวมกลุ่ม	347	-	-	-	-	19	160	-	40	62	66		Member of co operatives
ไม่ทราบ	223	-	-	-	-	46	36	-	141	-	-		Unknown

ตารางที่ 5 จำนวนผู้ที่มีงานทำอายุตั้งแต่ 15 ปีขึ้นไป จำแนกตามกลุ่มอายุ สถานภาพการทำงาน เพศ และเขตการปกครอง ภาคใต้ (ต่อ)

Table 5 Number of employed persons aged 15 years of age and over by age group, work status, sex and area, Southern region (Cont'd)

สถานภาพการทำงาน เพศ และเขตการปกครอง	รวม											Work status sex and area
	กลุ่มอายุ (ปี) Age group (years)											
	15 - 19	20 - 24	25 - 29	30 - 34	35 - 39	40 - 44	45 - 49	50 - 54	55 - 59	60 ปีขึ้นไป and over		
Total	210,396	405,578	464,997	483,188	473,838	451,392	392,969	294,694	213,819	328,678		
นอกเขตเทศบาล	3,719,548											Non-municipal area
นายจ้าง	132,927	1,704	12,243	21,817	12,045	23,281	14,299	9,916	11,378	25,984		Employer
ประกอบธุรกิจส่วนตัวโดยไม่มีลูกจ้าง	1,276,868	54,791	108,251	133,230	176,381	175,662	161,490	146,179	106,028	199,728		Own account worker
ช่วยธุรกิจส่วนตัวโดยไม่มีลูกจ้าง	821,700	110,955	93,290	100,547	84,200	79,541	76,368	52,112	54,802	68,905		Unpaid family worker
ลูกจ้างรัฐบาล	230,186	19,361	33,645	34,220	31,243	40,027	37,767	23,006	7,900	2,139		Government employee
ลูกจ้างรัฐวิสาหกิจ	16,435	1,140	1,977	4,216	229	2,552	1,816	1,184	2,281	170		Government enterprise employee
ลูกจ้างเอกชน	1,237,010	216,797	215,016	188,519	169,739	130,181	100,887	61,795	31,330	31,751		Private employee
การรวมกลุ่ม	2,145	609	385	356	-	-	192	502	100	-		Member of co operatives
ไม่ทราบ	2,276	1,285	190	283	-	148	150	-	-	-		Unknown

ตารางที่ 7 จำนวนสตรีสมรสที่มีอายุ 15-49 ปี จำแนกตามกลุ่มอายุ การไปรับบริการตรวจร่างกายและคำปรึกษาก่อนแต่งงาน และเขตการปกครอง ภาคใต้

Table 7 Number of married women aged 15-49 years by age group, before marriage ever received of body checkup and area, Southern region

การไปรับบริการตรวจร่างกาย/ คำปรึกษาก่อนแต่งงาน และเขตการปกครอง	รวม Total	กลุ่มอายุของสตรีสมรส (ปี) Age group of married women (years)					Before marriage ever received of body checkup and area		
		15 - 19	20 - 24	25 - 29	30 - 34	35 - 39		40 - 44	45 - 49
ยอดรวม									
การไปรับข้อมูลและคำปรึกษา	1,574,582	43,341	196,939	248,926	291,829	296,278	259,645	237,625	Received
เคยไป	342,201	6,064	37,106	63,404	71,402	70,841	51,090	42,293	Ever
ทั้งคู่	263,118	4,606	28,062	51,571	55,879	51,541	38,679	32,780	Both
เฉพาะภรรยา	76,718	1,457	9,000	11,022	15,468	18,949	11,953	8,868	Wife
เฉพาะสามี	2,365	-	44	811	54	351	458	646	Husband
ไม่เคย	1,232,162	37,277	159,833	185,303	220,427	225,436	208,555	195,331	Never
ไม่ทราบ	220	-	-	220	-	-	-	-	Unknown
การตรวจร่างกาย	1,574,582	43,341	196,939	248,926	291,829	296,278	259,645	237,625	Body checkup
เคยไป	341,001	5,661	39,307	62,104	67,801	70,464	53,746	41,920	Ever
ทั้งคู่	246,280	3,634	27,045	47,753	49,943	49,791	38,416	29,700	Both
เฉพาะภรรยา	89,304	1,894	12,262	13,264	16,753	19,426	14,537	11,169	Wife
เฉพาะสามี	5,417	133	-	1,087	1,105	1,247	793	1,052	Husband
ไม่เคย	1,233,361	37,680	157,633	186,603	224,027	225,814	205,899	195,704	Never
ไม่ทราบ	220	-	-	220	-	-	-	-	Unknown
การตรวจเลือด	1,574,582	43,341	196,939	248,926	291,829	296,278	259,645	237,625	Blood test
เคยไป	355,627	7,903	43,866	68,300	71,833	70,194	52,495	41,037	Ever
ทั้งคู่	261,874	5,966	30,382	53,476	53,080	51,503	39,807	27,660	Both
เฉพาะภรรยา	85,470	1,589	13,484	12,588	17,077	17,811	11,889	11,032	Wife
เฉพาะสามี	8,283	348	-	2,235	1,675	880	799	2,346	Husband
ไม่เคย	1,218,735	35,438	153,073	180,407	219,996	226,084	207,150	196,587	Never
ไม่ทราบ	220	-	-	220	-	-	-	-	Unknown

ตารางที่ 7 จำนวนสตรีสมรสที่มีอายุ 15-49 ปี จำแนกตามกลุ่มอายุ การไปรับบริการตรวจร่างกายและค่ารักษาก่อนแต่งงาน และเขตการปกครอง ภาคใต้ (ต่อ)

Table 7 Number of married women aged 15-49 years by age group, before marriage ever received of body checkup and area, Southern region (Cont'd)

การไปรับบริการตรวจร่างกาย/ ค่ารักษาก่อนแต่งงาน และเขตการปกครอง	รวม Total	กลุ่มอายุของสตรีสมรส (ปี) Age group of married women (years)							Before marriage ever received of body checkup and area	
		15 - 19	20 - 24	25 - 29	30 - 34	35 - 39	40 - 44	45 - 49		
ในเขตเทศบาล										
การไปรับข้อมูลและค่ารักษา	322,239	6,455	37,402	48,348	58,373	65,327	56,634	49,700	Received	Municipal area
เคยไป	96,446	1,264	10,276	15,507	16,156	20,939	17,271	15,033	Ever	
ทั้งคู่	78,420	528	6,976	13,954	13,530	16,973	13,721	12,738	Both	
เฉพาะภรรยา	17,087	736	3,256	1,512	2,571	3,615	3,443	1,955	Wife	
เฉพาะสามี	939	-	44	41	54	351	108	340	Husband	
ไม่เคย	225,573	5,191	27,126	32,622	42,216	44,388	39,363	34,667	Never	
ไม่ทราบ	220	-	-	220	-	-	-	-	Unknown	
การตรวจร่างกาย	322,239	6,455	37,402	48,348	58,373	65,327	56,634	49,700	Body checkup	
เคยไป	105,197	1,485	10,658	17,518	19,218	22,792	17,571	15,956	Ever	
ทั้งคู่	83,768	313	7,713	15,230	15,114	17,709	14,114	13,576	Both	
เฉพาะภรรยา	19,515	1,173	2,945	1,867	3,708	4,612	3,170	2,040	Wife	
เฉพาะสามี	1,914	-	-	421	396	470	287	340	Husband	
ไม่เคย	216,822	4,970	26,744	30,611	39,155	42,536	39,063	33,744	Never	
ไม่ทราบ	220	-	-	220	-	-	-	-	Unknown	
การตรวจเลือด	322,239	6,455	37,402	48,348	58,373	65,327	56,634	49,700	Blood test	
เคยไป	107,091	1,929	10,453	18,004	19,517	23,411	17,811	15,966	Ever	
ทั้งคู่	86,374	846	7,436	15,761	15,887	18,307	14,864	13,274	Both	
เฉพาะภรรยา	18,072	867	3,017	1,540	3,096	4,627	2,654	2,270	Wife	
เฉพาะสามี	2,645	216	-	703	534	477	293	423	Husband	
ไม่เคย	214,929	4,527	26,949	30,124	38,856	41,916	38,823	33,734	Never	
ไม่ทราบ	220	-	-	220	-	-	-	-	Unknown	

ตารางที่ 8 จำนวนสตรีสมรสที่มีอายุ 15-49 ปี จำแนกตามกลุ่มอายุ การคุมกำเนิด วิธีการคุมกำเนิด และเขตการปกครอง ภาคใต้

Table 8 Number of married women aged 15-49 years by age group contraception, contraceptive method and area, Southern region

การคุมกำเนิด วิธีการคุมกำเนิด และเขตการปกครอง	รวม Total	กลุ่มอายุของสตรีสมรส (ปี) Age group of married women (years)							Contraception, contraceptive method and area
		15 - 19	20 - 24	25 - 29	30 - 34	35 - 39	40 - 44	45 - 49	
ยอดรวม									Total
การคุมกำเนิด	1,574,582	43,341	196,939	248,926	291,829	296,278	259,645	237,625	Contraception
ไม่คุมกำเนิด	477,827	16,876	72,668	80,216	71,348	85,793	68,673	82,253	Non contraception
คุมกำเนิด	1,096,756	26,465	124,272	168,710	220,481	210,485	190,971	155,372	Contraception
วิธีการคุมกำเนิด									Contraceptive method
ยาเม็ดคุมกำเนิด	535,820	18,824	88,204	116,584	111,926	89,693	67,944	42,644	Oral pills
ยาฉีด	165,614	5,713	25,235	27,031	43,745	30,313	18,734	14,844	Injection
ยาฝังคุมกำเนิด	12,465	-	86	1,104	3,754	5,051	2,254	215	Norplant
ห่วงอนามัย	21,752	214	1,752	1,498	3,235	6,980	5,762	2,311	IUD
ถุงยางอนามัย	30,105	425	2,877	3,100	7,441	9,138	4,921	2,204	Condom
ทำหมันหญิง	268,816	68	3,730	11,769	39,357	57,338	78,248	78,306	Female sterilization
ทำหมันชาย	11,588	-	-	370	923	2,766	2,440	5,089	Male sterilization
นับระยะปลอดภัย	35,358	775	1,908	4,287	6,792	6,151	8,749	6,696	Safe period
อื่นๆ	13,924	446	480	1,856	3,105	3,055	1,919	3,063	Others
ไม่ทราบวิธีการคุมกำเนิด	1,313	-	-	1,110	203	-	-	-	Unknown method

ตารางที่ 8 จำนวนสตรีสมรสที่มีอายุ 15-49 ปี จำแนกตามกลุ่มอายุ การคุมกำเนิด วิธีการคุมกำเนิด และเขตการปกครอง ภาคใต้ (ต่อ)

Table 8 Number of married women aged 15-49 years by age group contraception, contraceptive method and area, Southern region (Cont'd)

การคุมกำเนิด วิธีการคุมกำเนิด และเขตการปกครอง	รวม Total	กลุ่มอายุของสตรีสมรส (ปี) Age group of married women (years)							Contraception, contraceptive method and area
		15 - 19	20 - 24	25 - 29	30 - 34	35 - 39	40 - 44	45 - 49	
ในเขตเทศบาล									Municipal area
การคุมกำเนิด	322,239	6,455	37,402	48,348	58,373	65,327	56,634	49,700	Contraception
ไม่คุมกำเนิด	89,426	2,070	12,094	14,437	15,081	17,770	12,650	15,325	Non contraception
คุมกำเนิด	232,813	4,385	25,308	33,911	43,291	47,558	43,985	34,375	Contraception
วิธีการคุมกำเนิด									Contraceptive method
ยาเม็ดคุมกำเนิด	108,315	2,805	17,578	23,134	19,858	21,649	15,318	7,973	Oral pills
ยาฉีด	27,664	1,374	4,808	4,013	5,789	4,874	3,790	3,016	Injection
ยาฝังคุมกำเนิด	2,044	-	86	811	259	526	295	66	Norplant
ห่วงอนามัย	3,782	-	62	752	503	817	867	782	IUD
ถุงยางอนามัย	9,169	138	1,524	1,422	2,606	1,056	1,694	729	Condom
ทำหมันหญิง	63,171	68	557	2,520	10,365	15,023	17,086	17,551	Female sterilization
ทำหมันชาย	4,415	-	-	-	923	1,021	1,209	1,262	Male sterilization
นับระยะปลอดภัย	9,422	-	495	713	2,527	1,291	2,556	1,840	Safe period
อื่นๆ	4,629	-	198	546	258	1,301	1,170	1,156	Others
ไม่ทราบวิธีการคุมกำเนิด	203	-	-	-	203	-	-	-	Unknown method

ตารางที่ 8 จำนวนสตรีสมรสที่มีอายุ 15-49 ปี จำแนกตามกลุ่มอายุ การคุมกำเนิด วิธีการคุมกำเนิด และเขตการปกครอง ภาคใต้ (ต่อ)

Table 8 Number of married women aged 15-49 years by age group contraception, contraceptive method and area, Southern region (Cont'd)

การคุมกำเนิด วิธีการคุมกำเนิด และเขตการปกครอง	รวม Total	กลุ่มอายุของสตรีสมรส (ปี) Age group of married women (years)						Contraception, contraceptive method and area	
		15 - 19	20 - 24	25 - 29	30 - 34	35 - 39	40 - 44		45 - 49
นอกเขตเทศบาล								Non - municipal area	
การคุมกำเนิด	1,252,343	36,886	159,538	200,578	233,456	230,950	203,010	187,925	Contraception
ไม่คุมกำเนิด	388,401	14,806	60,574	65,779	56,266	68,023	56,024	66,928	Non contraception
คุมกำเนิด	863,942	22,080	98,964	134,799	177,189	162,927	146,986	120,997	Contraception
วิธีการคุมกำเนิด									Contraceptive method
ยาเม็ดคุมกำเนิด	427,505	16,019	70,626	93,451	92,068	68,045	52,626	34,671	Oral pills
ยาฉีด	137,950	4,338	20,427	23,018	37,956	25,438	14,944	11,828	Injection
ยาฝังคุมกำเนิด	10,422	-	-	293	3,495	4,525	1,959	149	Norplant
ห่วงอนามัย	17,971	214	1,690	746	2,733	6,163	4,896	1,529	IUD
ถุงยางอนามัย	20,936	288	1,353	1,678	4,835	8,082	3,227	1,474	Condom
ทำหมันหญิง	205,645	-	3,172	9,248	28,992	42,315	61,162	60,755	Female sterilization
ทำหมันชาย	7,173	-	-	370	-	1,745	1,231	3,827	Male sterilization
นับระยะปลอดภัย	25,937	775	1,413	3,574	4,265	4,860	6,193	4,856	Safe period
อื่นๆ	9,295	446	282	1,310	2,846	1,754	750	1,908	Others
ไม่ทราบวิธีการคุมกำเนิด	1,110	-	-	1,110	-	-	-	-	Unknown method

ตารางที่ 9 จำนวนสตรีสมรสที่มีอายุ 15-49 ปี จำแนกตามวิธีการคุมกำเนิด สถานที่ให้บริการคุมกำเนิด และเขตการปกครอง ภาคใต้

Table 9 Number of married women aged 15-49 years by contraceptive method, place of receiving contraception service and area, Southern region

สถานที่ให้บริการคุมกำเนิด และเขตการปกครอง	รวม Total	วิธีการคุมกำเนิด Contraceptive method										Place of receiving contraception service and area
		ยาเม็ด Oral pills	ยาฉีด Injection	ยาฝังคุมกำเนิด Norplant	ห่วงอนามัย IUD	ถุงยางอนามัย Condom	หมั้นหญิง Female sterilization	หมั้นชาย Male sterilization	นับระยะปลอดภัย Count period	อื่นๆ Others	ไม่ทราบ Unknown	
ยอดรวม	1,096,756	535,820	165,614	12,465	21,752	30,105	268,816	11,588	35,358	13,924	1,313	Non - municipal area
โรงพยาบาลของรัฐ	359,048	33,277	37,847	6,804	14,041	1,593	253,646	10,828	-	1,013	-	Government Hospital
สถานีนอน牟ย	266,875	157,526	89,525	3,808	3,351	8,125	4,047	-	-	493	-	Government health office
หน่วยแพทย์เคลื่อนที่	40	40	-	-	-	-	-	-	-	-	-	Mobile clinic
อาสาสมัครสาธารณสุข	6,516	5,405	1,075	-	-	-	35	-	-	-	-	Health volunteer
โรงพยาบาลเอกชน/คลินิกเอกชน	96,633	45,954	34,298	347	4,256	301	10,524	761	-	193	-	Private hospital or clinic
ร้านขายยา	293,766	275,386	2,826	1,287	76	14,120	71	-	-	-	-	Pharmacy
ร้านค้า	23,674	17,656	42	219	-	5,757	-	-	-	-	-	Shop
อื่นๆ	48,766	576	-	-	29	209	368	-	35,358	12,226	-	Others
ไม่ทราบ	1,437	-	-	-	-	-	124	-	-	-	1,313	Unknown

ตารางที่ 9 จำนวนสตรีสมรสที่มีอายุ 15-49 ปี จำแนกตามวิธีการคุมกำเนิด สถานที่ให้บริการคุมกำเนิด และเขตการปกครอง ภาคใต้ (ต่อ)

Table 9 Number of married women aged 15-49 years by contraceptive method, place of receiving contraception service and area, Southern region (Cont'd)

สถานที่ให้บริการคุมกำเนิด และเขตการปกครอง	วิธีการคุมกำเนิด Contraceptive method											Place of receiving contraception service and area		
	รวม		sterilization										Count period	
	Total	Oral pills	Injection	Norplant	IUD	Condom	Female	Male	Others	Unknown	Others		Unknown	
ในประเทศไทย	232,813	108,315	27,664	2,044	3,782	9,169	63,171	4,415	9,422	4,629	203	Non - municipal area		
โรงพยาบาลของรัฐ	89,286	9,267	11,166	1,794	2,806	1,155	59,346	3,655	-	98	-	Government Hospital		
สถานีอนามัย	19,196	9,570	8,170	-	96	470	679	-	-	211	-	Government health office		
หน่วยแพทย์เคลื่อนที่	40	40	-	-	-	-	-	-	-	-	-	Mobile clinic		
อาสาสมัครสาธารณสุข	573	37	500	-	-	-	35	-	-	-	-	Health volunteer		
โรงพยาบาลเอกชน/คลินิกเอกชน	20,833	8,653	7,532	-	775	73	3,040	761	-	-	-	Private hospital or clinic		
ร้านขายยา	80,636	75,214	254	249	76	4,772	71	-	-	-	-	Pharmacy		
ร้านค้า	7,792	5,260	42	-	-	2,490	-	-	-	-	-	Shop		
อื่นๆ	14,255	274	-	-	29	209	-	-	9,422	4,321	-	Others		
ไม่ทราบ	203	-	-	-	-	-	-	-	-	-	203	Unknown		

ตารางที่ 9 จำนวนสตรีสมรสที่มีอายุ 15-49 ปี จำแนกตามวิธีการคุมกำเนิด สถานที่ไปรับบริการคุมกำเนิด และเขตการปกครอง ภาคใต้ (ต่อ)

Table 9 Number of married women aged 15-49 years by contraceptive method, place of receiving contraception service and area, Southern region (Cont'd)

สถานที่ไปรับบริการคุมกำเนิด และเขตการปกครอง	รวม Total	วิธีการคุมกำเนิด Contraceptive method										Place of receiving contraception service and area
		ยาเม็ด Oral pills	ยาฉีด Injection	ยาฝังคุมกำเนิด Norplant	ห่วงอนามัย IUD	ถุงยางอนามัย Condom	sterilization				ไม่ทราบ Unknown	
							หญิง Female	ชาย Male	นับระยะปลอดภัย Count period	อื่น ๆ Others		
นอกเขตเทศบาล	863,942	427,505	137,950	10,422	17,971	20,936	205,645	7,173	25,937	9,295	1,110	Non - municipal area
โรงพยาบาลของรัฐ	269,763	24,009	26,681	5,010	11,235	439	194,300	7,173	-	915	-	Government Hospital
สถานีอนามัย	247,680	147,957	81,355	3,808	3,255	7,655	3,369	-	-	282	-	Government health office
หน่วยแพทย์เคลื่อนที่	-	-	-	-	-	-	-	-	-	-	-	Mobile clinic
อาสาสมัครสาธารณสุข	5,943	5,368	575	-	-	-	-	-	-	-	-	Health volunteer
โรงพยาบาลเอกชน/คลินิกเอกชน	75,800	37,301	26,766	347	3,481	228	7,484	-	-	193	-	Private hospital or clinic
ร้านขายยา	213,130	200,172	2,572	1,038	-	9,348	-	-	-	-	-	Pharmacy
ร้านค้า	15,882	12,396	-	219	-	3,267	-	-	-	-	-	Shop
อื่นๆ	34,511	302	-	-	-	-	368	-	25,937	7,905	-	Others
ไม่ทราบ	1,235	-	-	-	-	-	124	-	-	-	1,110	Unknown

ตารางที่ 10 จำนวนสตรีสมรสที่มีอายุ 15-49 ปี จำแนกตามกลุ่มอายุ เหตุผลที่ไม่คุมกำเนิด การเข้ารับคำปรึกษาและการตรวจจากบุคลากรสาธารณสุขเกี่ยวกับการมีบุตรยาก และเขตการปกครอง ภาคใต้

Table 10 Number of married women aged 15-49 years by age group, reason for not practicing contraception, ever received consult/check from personal of public health childbearing difficult and area, Southern region

เหตุผลที่ไม่คุมกำเนิด การเข้ารับคำปรึกษา/ การตรวจเกี่ยวกับกำกับการมีบุตรยาก และเขตการปกครอง	รวม Total	กลุ่มอายุของสตรีสมรส (ปี) Age group of married women (years)					Reason for not practicing contraception, ever received consult/check and area		
		15 - 19	20 - 24	25 - 29	30 - 34	35 - 39		40 - 44	45 - 49
ยอดรวม							Total		
เหตุผลที่ไม่คุมกำเนิด	477,827	16,876	72,668	80,216	71,348	85,793	68,673	82,253	reason for not practicing contraception
ต้องการมีบุตรเพิ่ม	170,461	5,355	27,670	40,936	32,223	38,638	15,727	9,912	Want more children
กลัวอันตรายต่อสุขภาพ	61,581	1,585	4,109	5,650	5,917	11,500	14,653	18,165	Afraid of being harmful to the health
สามีไม่ให้คุม	61,637	-	4,878	5,989	7,627	12,492	17,704	12,947	Husband did not approve
การเข้าถึงบริการทำได้ยาก	1,388	-	-	567	-	637	-	183	Service accessibility
ยาราคาแพง	-	-	-	-	-	-	-	-	Too expensive
กำลังตั้งครรภ์	49,389	5,990	19,480	13,644	6,118	3,741	389	28	To be pregnant
อื่นๆ	133,260	3,946	16,530	13,431	19,353	18,784	20,200	41,017	Others
ไม่ทราบ	110	-	-	-	110	-	-	-	Unknown
การเข้ารับคำปรึกษา^{1/}	389,622	14,464	50,027	64,811	58,783	69,350	61,834	70,353	Ever received consult/
การตรวจเกี่ยวกับกำกับการมีบุตรยาก									check from personal
เคย	90,670	1,967	12,447	11,170	18,730	19,550	12,918	13,887	Ever
ไม่เคย	289,112	12,497	37,255	52,727	36,393	47,048	47,691	55,502	Never
ไม่ทราบ	9,841	-	325	914	3,660	2,752	1,225	964	Unknown

ตารางที่ 10 จำนวนสตรีสมรสอายุ 15-49 ปี จำแนกตามกลุ่มอายุ เหตุผลที่ไม่คุมกำเนิด การเข้ารับคำปรึกษาและการตรวจจากบุคลากรสาธารณสุขเกี่ยวกับการมีบุตรยาก และเขตการปกครอง ภาคใต้ (ต่อ)

Table 10 Number of married women aged 15-49 years by age group, reason for not practicing contraception, ever received consult/check from personal of public health childbearing difficult and area, Southern region (Cont'd)

เหตุผลที่ไม่คุมกำเนิด การเข้ารับคำปรึกษา/ การตรวจเกี่ยวกับการมีบุตรยาก และเขตการปกครอง	รวม Total	กลุ่มอายุของสตรีสมรส (ปี) Age group of married women (years)							Reason for not practicing contraception, ever received consult/check and area	
		15 - 19	20 - 24	25 - 29	30 - 34	35 - 39	40 - 44	45 - 49		
ในเขตเทศบาล										
เหตุผลที่ไม่คุมกำเนิด	89,426	2,070	12,094	14,437	15,081	17,770	12,650	15,325	reason for not practicing contraception	Municipal area
ต้องการมีบุตรเพิ่ม	36,100	1,067	4,624	7,628	6,743	10,328	2,682	3,027	Want more children	
กลัวอันตรายต่อสุขภาพ	10,563	289	634	953	1,463	1,851	2,756	2,617	Afraid of being harmful to the health	
สามีไม่ให้คุม	10,980	-	494	1,509	1,893	1,888	2,673	2,523	Husband did not approve	
การเข้าถึงบริการทำได้ยาก	183	-	-	-	-	-	-	183	Service accessibility	
ยาราคาแพง	-	-	-	-	-	-	-	-	Too expensive	
กำลังตั้งครรภ์	9,854	536	3,316	2,954	1,707	1,276	37	28	To be pregnant	
อื่นๆ	21,747	179	3,026	1,393	3,275	2,426	4,501	6,946	Others	
ไม่ทราบ	-	-	-	-	-	-	-	-	Unknown	
การเข้ารับคำปรึกษา ^{1/}	73,688	1,500	7,679	11,523	11,830	15,620	11,377	14,159	Ever received consult/ check from personal	
การตรวจเกี่ยวกับการมีบุตรยาก										
เคย	20,480	-	943	2,766	3,412	5,893	3,610	3,857	Ever	
ไม่เคย	52,430	1,500	6,736	8,702	7,775	9,727	7,688	10,302	Never	
ไม่ทราบ	778	-	-	55	644	-	79	-	Unknown	

ตารางที่ 10 จำนวนสตรีสมรสที่มีอายุ 15-49 ปี จำแนกตามกลุ่มอายุ เหตุผลที่ไม่คุมกำเนิด การเข้ารับคำปรึกษาและการตรวจสุขภาพและการดูแลสุขภาพที่เกี่ยวข้องกับการมีบุตรยาก และเขตการปกครอง ภาคใต้ (ต่อ)

Table 10 Number of married women aged 15-49 years by age group, reason for not practicing contraception, ever received consult/check from personal of public health childbearing difficult and area, Southern region (Cont'd)

เหตุผลที่ไม่คุมกำเนิด การเข้ารับคำปรึกษา/ การตรวจเกี่ยวข้องกับมีการมีบุตรยาก และเขตการปกครอง	รวม Total	กลุ่มอายุของสตรีสมรส (ปี) Age group of married women (years)							Reason for not practicing contraception, ever received consult/check and area
		15 - 19	20 - 24	25 - 29	30 - 34	35 - 39	40 - 44	45 - 49	
นอกเขตเทศบาล									Non - municipal area
เหตุผลที่ไม่คุมกำเนิด	388,401	14,806	60,574	65,779	56,266	68,023	56,024	66,928	reason for not practicing contraception
ต้องการมีบุตรเพิ่ม	134,362	4,288	23,046	33,308	25,479	28,310	13,045	6,885	Want more children
กลัวอันตรายต่อสุขภาพ	51,018	1,297	3,476	4,697	4,454	9,648	11,897	15,548	Afraid of being harmful to the health
สามีไม่ให้คุม	50,657	-	4,384	4,480	5,734	10,604	15,031	10,424	Husband did not approve
การเข้าถึงบริการทำได้ยาก	1,205	-	-	567	-	637	-	-	Service accessibility
ยาราคาแพง	-	-	-	-	-	-	-	-	Too expensive
กำลังตั้งครรภ์	39,536	5,454	16,164	10,690	4,410	2,466	351	-	To be pregnant
อื่นๆ	111,513	3,767	13,503	12,038	16,078	16,358	15,699	34,071	Others
ไม่ทราบ	110	-	-	-	110	-	-	-	Unknown
การเข้ารับคำปรึกษา^{1/}	315,934	12,964	42,348	53,288	46,952	53,730	50,457	56,194	Ever received consult/
การตรวจเกี่ยวข้องกับมีการมีบุตรยาก									check from personal
เคย	70,190	1,967	11,504	8,404	15,319	13,657	9,308	10,030	Ever
ไม่เคย	236,682	10,997	30,519	44,025	28,618	37,321	40,003	45,200	Never
ไม่ทราบ	9,063	-	325	859	3,016	2,752	1,146	964	Unknown

1/ ถามเฉพาะสตรีสมรสที่ไม่คุมกำเนิด และไม่มีบุตรในระยะ 2 ปี
แต่ยังมีเพศสัมพันธ์กับคู่สมรส

1/ ask only married women not practicing contraception
and not children for 2 years but sexual intercourse

ตารางที่ 11 จำนวนสตรีสมรสที่มีอายุ 15-49 ปี จำแนกตามกลุ่มอายุ การมีส่วนร่วมในครอบครัวและความพึงพอใจในชีวิตคู่ของสตรีสมรสและสามี และเขตการปกครอง ภาคใต้

Table 11 Number of married women aged 15-49 years by age group, participation of family, satisfy of family life and area, Southern region

	รวม	กลุ่มอายุของสตรีสมรส (ปี) Age group of married women (years)					Participation of family, satisfy of family life and area
		15 - 19	20 - 24	25 - 29	30 - 34	35 - 39	
การมีส่วนร่วมในครอบครัว							
ความพึงพอใจในชีวิตคู่ของสตรีสมรสและสามี และเขตการปกครอง	Total						
	1,574,582	43,341	196,939	248,926	291,829	296,278	237,625
	1,385,256	36,494	174,092	221,948	259,665	265,097	203,305
	167,771	6,507	21,262	21,514	27,013	28,680	31,150
	21,484	340	1,585	5,464	5,150	2,428	3,169
	72	-	-	-	-	72	-
การมีส่วนร่วมในครอบครัว							
ช่วยกันทำงานบ้าน	1,574,582	43,341	196,939	248,926	291,829	296,278	237,625
ทั้งคู่	1,539,867	41,889	190,706	243,774	283,391	291,380	234,445
คนใดคนหนึ่ง	16,591	239	2,497	2,558	4,658	2,524	1,989
ไม่มี	18,052	1,213	3,736	2,595	3,779	2,301	1,191
อื่นๆ	72	-	-	-	-	72	-
การปรึกษาหารือและตัดสินใจร่วมกัน	1,574,582	43,341	196,939	248,926	291,829	296,278	237,625
ทั้งคู่	1,539,867	41,889	190,706	243,774	283,391	291,380	234,445
คนใดคนหนึ่ง	16,591	239	2,497	2,558	4,658	2,524	1,989
ไม่มี	18,052	1,213	3,736	2,595	3,779	2,301	1,191
อื่นๆ	72	-	-	-	-	72	-
การให้ความยุติธรรมแก่บุตร	1,000,491	1,706	40,715	103,761	197,504	231,198	201,692
อย่างเท่าเทียมกัน ^{1/}							
ทั้งคู่	984,388	1,706	39,688	102,284	193,357	229,187	197,566
คนใดคนหนึ่ง	8,436	-	-	344	2,201	1,072	2,697
ไม่มี	7,666	-	1,026	1,133	1,946	940	1,429
อื่นๆ	-	-	-	-	-	-	-

ตารางที่ 11 จำนวนสตรีสมรสที่มีอายุ 15-49 ปี จำแนกตามกลุ่มอายุ การมีส่วนร่วมในครอบครัวและความพึงพอใจในชีวิตคู่ของสตรีสมรสและสามี และเขตการปกครอง ภาคใต้ (ต่อ)

Table 11 Number of married women aged 15-49 years by age group, participation of family, satisfy of family life and area, Southern region (Cont'd)

การมีส่วนร่วมในครอบครัว ความพึงพอใจในชีวิตคู่ ของสตรีสมรสและสามี และเขตการปกครอง	รวม Total	กลุ่มอายุของสตรีสมรส (ปี) Age group of married women (years)							Participation of family, satisfy of family life and area
		15 - 19	20 - 24	25 - 29	30 - 34	35 - 39	40 - 44	45 - 49	
ความพึงพอใจในชีวิตคู่	1,574,582	43,341	196,939	248,926	291,829	296,278	259,645	237,625	Satisfy of family life
พอใจทั้งคู่	1,522,017	41,975	192,456	241,793	282,406	288,182	247,882	227,323	Both satisfy
พอใจคนเดียวคนหนึ่ง	11,963	-	1,271	2,548	2,676	1,536	1,576	2,356	Any satisfy
ไม่พอใจทั้งคู่	5,398	712	245	720	688	289	1,934	809	Not satisfy
เฉย ๆ	30,910	-	2,241	3,040	6,059	5,253	7,674	6,644	To be still
อื่น ๆ	4,294	654	726	825	-	1,017	579	493	Others

ตารางที่ 11 จำนวนสตรีสมรสที่มีอายุ 15-49 ปี จำแนกตามกลุ่มอายุ การมีส่วนร่วมในครอบครัวและความพึงพอใจในชีวิตคู่ของสตรีสมรสและสามี และเขตการปกครอง ภาคใต้ (ต่อ)

Table 11 Number of married women aged 15-49 years by age group, participation of family, satisfy of family life and area, Southern region (Cont'd)

การมีส่วนร่วมในครอบครัว ความพึงพอใจในชีวิตคู่ ของสตรีสมรสและสามี และเขตการปกครอง	รวม Total	กลุ่มอายุของสตรีสมรส (ปี) Age group of married women (years)						Participation of family, satisfy of family life and area	
		15 - 19	20 - 24	25 - 29	30 - 34	35 - 39	40 - 44		45 - 49
ความพึงพอใจในชีวิตคู่	322,239	6,455	37,402	48,348	58,373	65,327	56,634	49,700	Satisfy of family life
พอใจทั้งคู่	308,861	6,455	35,696	46,539	55,265	62,588	54,199	48,120	Both satisfy
พอใจคนเดียวคนหนึ่ง	2,402	-	-	347	743	220	496	595	Any satisfy
ไม่พอใจทั้งคู่	1,120	-	-	292	389	-	225	214	Not satisfy
เฉย ๆ	8,507	-	1,624	742	1,976	2,020	1,499	645	To be still
อื่น ๆ	1,350	-	82	428	-	499	215	126	Others

ตารางที่ 11 จำนวนสตรีสมรสที่มีอายุ 15-49 ปี จำแนกตามกลุ่มอายุ การมีส่วนร่วมในครอบครัวและความพึงพอใจในชีวิตคู่ของสตรีสมรสและสามี และเขตการปกครอง

ภาคใต้ (ต่อ)

Table 11 Number of married women aged 15-49 years by age group, participation of family, satisfy of family life and area, Southern region (Contd)

การมีส่วนร่วมในครอบครัว ความพึงพอใจในชีวิตคู่ ของสตรีสมรสและสามี และเขตการปกครอง	รวม Total	กลุ่มอายุของสตรีสมรส (ปี) Age group of married women (years)					Participation of family, satisfy of family life and area		
		15 - 19	20 - 24	25 - 29	30 - 34	35 - 39		40 - 44	45 - 49
ความพึงพอใจในชีวิตคู่	1,252,343	36,886	159,538	200,578	233,456	230,950	203,010	187,925	Satisfy of family life
พอใจทั้งคู่	1,213,156	35,520	156,761	195,254	227,141	225,594	193,683	179,203	Both satisfy
พอใจคนเดียวคนหนึ่ง	9,561	-	1,271	2,201	1,933	1,316	1,080	1,761	Any satisfy
ไม่พอใจทั้งคู่	4,278	712	245	428	299	289	1,709	595	Not satisfy
เฉย ๆ	22,403	-	617	2,298	4,083	3,233	6,175	5,998	To be still
อื่น ๆ	2,944	654	643	397	-	518	364	367	Others

1/ ตามเฉพาะผู้ที่มีบุตรมากกว่า 1 คน

1/ Answer son morethan 1 persons

ตารางที่ 12 จำนวนสตรีสมรสที่มีอายุ 15-49 ปี จำแนกตามกลุ่มอายุ การถูกทำร้ายร่างกายหรือจิตใจในรอบเดือนที่แล้ว สาเหตุของการถูกทำร้าย และเขตการปกครอง ภาคใต้

Table 12 Number of married women aged 15-49 years by age group, last month ever assault or mind, reason for assault or mind and area, Southern region

การถูกทำร้ายร่างกายหรือจิตใจ สาเหตุของการถูกทำร้าย และเขตการปกครอง	รวม Total	กลุ่มอายุของสตรีสมรส (ปี) Age group of married women (years)							Ever assault or mind, reason for assault and area
		15 - 19	20 - 24	25 - 29	30 - 34	35 - 39	40 - 44	45 - 49	
ยอดรวม									
การถูกทำร้ายร่างกายหรือจิตใจ	1,574,582	43,341	196,939	248,926	291,829	296,278	259,645	237,625	Ever assault or mind
ไม่เคย	1,504,660	38,404	189,383	240,009	276,321	284,687	248,122	227,733	Never
เคย	69,922	4,937	7,556	8,918	15,507	11,591	11,523	9,891	Ever
ทุกวัน	1,395	-	643	532	-	23	162	34	Every day
2-3 ครั้ง/สัปดาห์	7,218	1,035	459	-	1,268	1,486	1,234	1,736	2-3 time per week
นาน ๆ ครั้ง	59,248	3,902	5,334	8,386	14,026	10,038	10,076	7,486	Occasionally
อื่น ๆ	2,062	-	1,120	-	213	43	51	636	Others
สาเหตุของการถูกทำร้าย	69,922	4,937	7,556	8,918	15,507	11,591	11,523	9,891	Reason for assault or mind
เมาสุรา/แอลกอฮอล์	13,398	1,006	1,913	1,901	1,964	1,017	2,734	2,863	Drink/Alcoholic
ปัญหาเศรษฐกิจ	17,086	23	4,082	1,064	4,001	2,851	3,494	1,570	Economic problem
เล่นการพนัน	337	-	-	-	-	-	337	-	To gamble
จากการทำงาน	6,855	654	442	451	2,060	1,140	1,509	598	For work
จากพี่น้อง/เพื่อน	395	323	-	-	72	-	-	-	Relative/Friend
จากกรณีรราน้อย	230	-	-	135	-	-	35	60	Husband have to a mistress
จากพฤติกรรมส่วนตัวที่ไม่เหมาะสม	29,111	2,349	1,119	5,017	6,628	6,518	3,088	4,393	Yourself behaviour not appropriate
อื่น ๆ	2,355	582	-	350	726	16	274	407	Others
ไม่ทราบ	154	-	-	-	55	48	51	-	Unknown

ตารางที่ 12 จำนวนสตรีสมรสที่มีอายุ 15-49 ปี จำนวนตามกลุ่มอายุ การถูกทำร้ายร่างกายหรือจิตใจในรอบเดือนที่แล้ว สาเหตุของการถูกทำร้าย และเขตการปกครอง ภาคใต้ (ต่อ)

Table 12 Number of married women aged 15-49 years by age group, last month ever assault or mind, reason for assault or mind and area, Southern region (Cont'd)

การถูกทำร้ายร่างกายหรือจิตใจ สาเหตุของการถูกทำร้าย และเขตการปกครอง	รวม Total	กลุ่มอายุของสตรีสมรส (ปี) Age group of married women (years)							Ever assault or mind, reason for assault and area	
		15 - 19	20 - 24	25 - 29	30 - 34	35 - 39	40 - 44	45 - 49		
ในเขตเทศบาล Municipal area										
การถูกทำร้ายร่างกายหรือจิตใจ	322,239	6,455	37,402	48,348	58,373	65,327	56,634	49,700	Ever assault or mind	
ไม่เคย	308,543	5,856	36,553	46,927	55,662	62,054	53,827	47,665	Never	
เคย	13,696	599	849	1,421	2,710	3,274	2,808	2,035	Ever	
ทุกวัน	354	-	-	135	-	23	162	34	Every day	
2-3 ครั้ง/สัปดาห์	1,175	-	122	-	122	300	275	356	2-3 time per week	
นาน ๆ ครั้ง	12,074	599	727	1,286	2,588	2,907	2,320	1,645	Occasionally	
อื่นๆ	94	-	-	-	-	43	51	-	Others	
สาเหตุของการถูกทำร้าย Reason for assault or mind										
เมาสุรา/แอลกอฮอล์	2,819	79	-	28	1,189	271	854	398	Drink/Alcoholic	
ปัญหาเศรษฐกิจ	2,453	23	60	54	313	674	820	508	Economic problem	
เล่นการพนัน	-	-	-	-	-	-	-	-	To gamble	
จากการทำงาน	867	-	244	113	135	146	86	144	For work	
จากพี่น้อง/เพื่อน	72	-	-	-	72	-	-	-	Relative/Friend	
จากการมีภรรยาใหม่	230	-	-	135	-	-	35	60	Husband have to a mistress	
จากพฤติกรรมส่วนตัวที่ไม่เหมาะสม	7,064	497	546	1,091	946	2,119	962	903	Yourself behaviour not appropriate	
อื่นๆ	37	-	-	-	-	16	-	21	Others	
ไม่ทราบ	154	-	-	-	55	48	51	-	Unknown	

ตารางที่ 13 จำนวนสตรีเคยสมรสที่มีอายุ 15-49 ปี จำแนกตามกลุ่มอายุ จำนวนบุตรเกิดรอด และเขตการปกครอง ภาคใต้

Table 13 Number of ever-married women aged 15-49 years by age group, number of children ever-born and area, Southern region

กลุ่มอายุของสตรี เคยสมรส (ปี) และเขตการปกครอง	จำนวนบุตรเกิดรอด Number of children ever-born												Age group of ever married women (years) and area		
	รวม														
	Total	0	1	2	3	4	5	6	7	8	9	10		11	12
ยอดรวม	1,718,223	205,397	424,226	566,096	299,568	130,080	48,679	23,233	8,701	6,781	3,643	1,067	386	366	Total
15 - 19	44,948	24,493	17,540	2,651	263	-	-	-	-	-	-	-	-	-	15 - 19
20 - 24	205,028	60,841	101,805	35,639	6,276	467	-	-	-	-	-	-	-	-	20 - 24
25 - 29	266,246	42,773	112,460	72,646	26,218	10,634	923	-	-	591	-	-	-	-	25 - 29
30 - 34	312,995	26,238	76,681	133,156	57,285	12,419	3,614	3,602	-	-	-	-	-	-	30 - 34
35 - 39	322,660	20,838	57,932	126,082	73,086	27,481	8,245	5,803	1,107	1,611	476	-	-	-	35 - 39
40 - 44	298,250	14,935	29,230	112,959	71,853	40,322	15,879	5,461	4,347	2,855	246	162	-	-	40 - 44
45 - 49	288,096	15,279	28,578	82,962	64,588	38,757	20,018	8,366	3,247	1,725	2,921	906	386	366	45 - 49
ในเขตเทศบาล	365,733	59,560	100,457	127,309	54,163	14,125	5,088	3,621	698	305	315	92	-	-	Municipal area
15 - 19	7,225	3,771	2,527	927	-	-	-	-	-	-	-	-	-	-	15 - 19
20 - 24	40,364	16,181	19,248	4,766	169	-	-	-	-	-	-	-	-	-	20 - 24
25 - 29	51,657	15,330	21,710	12,017	2,400	200	-	-	-	-	-	-	-	-	25 - 29
30 - 34	66,208	8,723	21,677	26,065	8,157	1,028	462	96	-	-	-	-	-	-	30 - 34
35 - 39	73,219	8,185	16,367	31,849	10,901	3,776	1,029	756	186	171	-	-	-	-	35 - 39
40 - 44	66,583	3,300	10,138	27,826	16,151	5,298	1,857	1,696	182	134	-	-	-	-	40 - 44
45 - 49	60,477	4,069	8,791	23,859	16,386	3,823	1,740	1,072	330	-	315	92	-	-	45 - 49
นอกเขตเทศบาล	1,352,490	145,837	323,769	438,788	245,405	115,956	43,591	19,612	8,003	6,475	3,328	975	386	366	Non-municipal area
15 - 19	37,723	20,722	15,014	1,723	263	-	-	-	-	-	-	-	-	-	15 - 19
20 - 24	164,663	44,660	82,556	30,874	6,106	467	-	-	-	-	-	-	-	-	20 - 24
25 - 29	214,589	27,443	90,750	60,630	23,818	10,433	923	-	-	591	-	-	-	-	25 - 29
30 - 34	246,788	17,515	55,003	107,091	49,129	11,391	3,152	3,506	-	-	-	-	-	-	30 - 34
35 - 39	249,441	12,653	41,565	94,233	62,185	23,705	7,215	5,047	921	1,440	476	-	-	-	35 - 39
40 - 44	231,668	11,635	19,092	85,133	55,702	35,025	14,022	3,765	4,165	2,720	246	162	-	-	40 - 44
45 - 49	207,619	11,209	19,788	59,103	48,202	34,934	18,277	7,293	2,917	1,725	2,606	813	386	366	45 - 49

ตารางที่ 14 จำนวนสตรีที่เคยสมรสที่มีอายุ 15-49 ปี จำแนกตามกลุ่มอายุ อายุเมื่อแรกสมรส และเขตการปกครอง ภาคใต้
 Table 14 Number of ever-married women aged 15-49 years by age group, age at first marriage and area, Southern region

อายุเมื่อแรกสมรส และเขตการปกครอง	รวม Total	กลุ่มอายุของสตรีที่เคยสมรส (ปี) Age group of ever-married women (years)						Age at first marriage and area	
		15 - 19	20 - 24	25 - 29	30 - 34	35 - 39	40 - 44		45 - 49
ยอดรวม	1,718,223	44,948	205,028	266,246	312,995	322,660	298,250	268,096	Total
น้อยกว่า 15 ปี	30,961	2,460	8,349	3,532	2,337	3,839	5,464	4,980	Less than 15
15 - 19	705,741	42,487	123,272	105,096	122,799	121,402	98,710	91,975	15 - 19
20 - 24	602,456	-	73,407	109,759	111,053	111,652	103,660	92,925	20 - 24
25 - 29	287,624	-	-	47,858	68,011	58,200	64,658	48,897	25 - 29
30 - 34	71,750	-	-	-	8,796	23,977	18,726	20,251	30 - 34
35 ปีขึ้นไป	19,691	-	-	-	-	3,590	7,033	9,069	35 and over
ในเขตเทศบาล	365,733	7,225	40,364	51,657	66,208	73,219	66,583	60,477	Municipal area
น้อยกว่า 15 ปี	3,713	236	523	827	454	324	676	674	Less than 15
15 - 19	106,912	6,989	21,434	12,589	17,065	18,455	16,871	13,510	15 - 19
20 - 24	134,457	-	18,408	24,466	22,804	24,551	22,637	21,591	20 - 24
25 - 29	91,442	-	-	13,775	23,127	18,841	19,731	15,967	25 - 29
30 - 34	25,013	-	-	-	2,759	10,139	5,623	6,493	30 - 34
35 ปีขึ้นไป	4,196	-	-	-	-	909	1,045	2,243	35 and over
นอกเขตเทศบาล	1,352,490	37,723	164,663	214,589	246,788	249,441	231,668	207,619	Non - municipal area
น้อยกว่า 15 ปี	27,248	2,224	7,827	2,706	1,883	3,515	4,788	4,306	Less than 15
15 - 19	598,830	35,499	101,838	92,507	105,735	102,947	81,839	78,465	15 - 19
20 - 24	467,999	-	54,999	85,293	88,250	87,100	81,023	71,334	20 - 24
25 - 29	196,182	-	-	34,083	44,884	39,359	44,927	32,929	25 - 29
30 - 34	46,737	-	-	-	6,037	13,838	13,103	13,758	30 - 34
35 ปีขึ้นไป	15,495	-	-	-	-	2,681	5,988	6,826	35 and over

ตารางที่ 16 จำนวนสตรีเคยสมรสที่มีอายุ 15-49 ปี จำแนกตามกลุ่มอายุ อายุเมื่อคลอดบุตรคนแรก และเขตการปกครอง ภาคใต้

Table 16 Number of ever-married women aged 15-49 years by age group, age at first birth and area, Southern region

อายุเมื่อคลอดบุตรคนแรก และเขตการปกครอง	รวม Total	กลุ่มอายุของสตรีเคยสมรส (ปี) Age group of ever - married women (years)							Age at first birth and area
		15 - 19	20 - 24	25 - 29	30 - 34	35 - 39	40 - 44	45 - 49	
ยอดรวม	1,512,826	20,454	144,187	223,472	286,758	301,822	283,315	252,818	Total
น้อยกว่า 15 ปี	7,351	547	1,828	243	172	1,647	1,175	1,739	Less than 15
15 - 19	386,818	19,907	72,676	63,987	64,722	62,662	50,762	52,099	15 - 19
20 - 24	668,358	-	69,683	112,443	133,181	132,285	117,232	103,533	20 - 24
25 - 29	321,164	-	-	46,798	73,181	70,826	73,658	56,701	25 - 29
30 - 34	101,707	-	-	-	15,501	27,736	30,745	27,725	30 - 34
35 ปีขึ้นไป	27,429	-	-	-	-	6,666	9,742	11,020	35 and over
ในเขตเทศบาล	306,173	3,454	24,183	36,327	57,485	65,034	63,283	56,408	Municipal area
น้อยกว่า 15 ปี	686	-	224	-	172	-	-	291	Less than 15
15 - 19	53,371	3,454	10,923	5,987	9,176	9,370	7,906	6,555	15 - 19
20 - 24	122,637	-	13,036	18,390	22,854	24,909	22,235	21,212	20 - 24
25 - 29	86,488	-	-	11,950	20,643	18,364	18,488	17,043	25 - 29
30 - 34	34,031	-	-	-	4,640	9,864	11,412	8,114	30 - 34
35 ปีขึ้นไป	8,960	-	-	-	-	2,527	3,240	3,193	35 and over
นอกเขตเทศบาล	1,206,652	17,000	120,004	187,145	229,273	236,788	220,032	196,410	Non-municipal area
น้อยกว่า 15 ปี	6,665	547	1,604	243	-	1,647	1,175	1,448	Less than 15
15 - 19	333,447	16,454	61,753	58,001	55,547	53,292	42,856	45,545	15 - 19
20 - 24	545,721	-	56,646	94,053	110,327	107,377	94,996	82,321	20 - 24
25 - 29	234,676	-	-	34,848	52,538	52,461	55,170	39,658	25 - 29
30 - 34	67,676	-	-	-	10,861	17,872	19,333	19,611	30 - 34
35 ปีขึ้นไป	18,468	-	-	-	-	4,139	6,502	7,827	35 and over

ตารางที่ 18 จำนวนสตรีเคยสมรสอายุ 15-49 ปี ที่มีบุตรคนสุดท้องอายุต่ำกว่า 1 ปี จำแนกตามกลุ่มอายุ การฝากครรภ์ สถานที่ฝากครรภ์ และเขตการปกครอง ภาคใต้

Table 18 Number of ever-married women aged 15-49 years who have youngest child aged lower 1 year by age group, prenatal care, place of prenatal care and area,

Southern region

การฝากครรภ์ สถานที่ฝากครรภ์ และเขตการปกครอง	รวม Total	กลุ่มอายุของสตรีเคยสมรส (ปี) Age group of ever-married women (years)							Prenatal care, place of prenatal care and area
		15 - 19	20 - 24	25 - 29	30 - 34	35 - 39	40 - 44	45 - 49	
ยอดรวม									Total
การฝากครรภ์	153,014	9,476	37,556	38,241	36,140	21,121	10,314	167	Prenatal care
ฝาก	152,458	9,476	37,485	38,209	36,140	20,667	10,314	167	Yes
ไม่ฝาก	556	-	71	31	-	454	-	-	No
สถานที่ฝากครรภ์	152,458	9,476	37,485	38,209	36,140	20,667	10,314	167	Place of prenatal care
ศูนย์สุขภาพชุมชน	2,171	461	1,468	-	49	107	85	-	Public health
สถานีอนามัย/ศูนย์บริการสาธารณสุข	41,586	2,264	14,018	8,498	8,890	6,173	1,743	-	Health centers/Public health center
โรงพยาบาลชุมชน	47,154	4,101	7,514	11,039	12,888	6,946	4,666	-	Community hospital
โรงพยาบาลทั่วไป/โรงพยาบาลศูนย์	27,723	1,326	6,672	8,833	6,636	3,102	1,021	134	General/Center hospital
โรงพยาบาลของมหาวิทยาลัย	2,341	-	-	383	561	690	707	-	University hospital
โรงพยาบาลสังกัดอื่นของรัฐ	4,528	233	1,881	654	205	1,102	454	-	Government hospital
โรงพยาบาลเอกชน/คลินิกเอกชน	26,642	1,092	5,677	8,746	6,911	2,546	1,638	33	Private hospital/Clinic
อื่น ๆ	312	-	255	57	-	-	-	-	Others

ตารางที่ 18 จำนวนสตรีเคยสมรสอายุ 15-49 ปี ที่มีบุตรคนสุดท้ายตั้งอายุต่ำกว่า 1 ปี จำแนกตามกลุ่มอายุ การฝากครรภ์ สถานที่ฝากครรภ์ และเขตการปกครอง ภาคใต้ (ต่อ)

Table 18 Number of ever-married women aged 15-49 years who have youngest child aged lower 1 year by age group, prenatal care, place of prenatal care and area, Southern region (Cont'd)

การฝากครรภ์ สถานที่ฝากครรภ์ และเขตการปกครอง	รวม Total	กลุ่มอายุของสตรีเคยสมรส (ปี) Age group of ever-married women (years)							Prenatal care, place of prenatal care and area
		15 - 19	20 - 24	25 - 29	30 - 34	35 - 39	40 - 44	45 - 49	
ในเขตเทศบาล									
การฝากครรภ์	26,443	2,025	7,797	6,511	6,410	2,350	1,318	33	Prenatal care
ฝาก	26,034	2,025	7,726	6,480	6,410	2,044	1,318	33	Yes
ไม่ฝาก	408	-	71	31	-	306	-	-	No
สถานที่ฝากครรภ์	26,034	2,025	7,726	6,480	6,410	2,044	1,318	33	Place of prenatal care
ศูนย์สุขภาพชุมชน	610	-	368	-	49	107	85	-	Public health
สถานีอนามัย/ศูนย์บริการสาธารณสุข	2,041	94	791	571	383	158	43	-	Health centers/Public health center
โรงพยาบาลชุมชน	4,190	776	933	820	1,236	368	56	-	Community hospital
โรงพยาบาลทั่วไป/โรงพยาบาลศูนย์	8,392	921	3,126	1,849	1,542	656	298	-	General/Center hospital
โรงพยาบาลของมหาวิทยาลัย	987	-	-	383	561	43	-	-	University hospital
โรงพยาบาลสังกัดอื่น ๆ ของรัฐ	922	233	122	113	-	-	454	-	Government hospital
โรงพยาบาลเอกชน/คลินิกเอกชน	8,836	-	2,386	2,687	2,638	710	381	33	Private hospital/Clinic
อื่น ๆ	57	-	-	57	-	-	-	-	Others

ตารางที่ 18 จำนวนสตรีเคยสมรสอายุ 15-49 ปี ที่มีบุตรคนสุดท้ายก่อนอายุต่ำกว่า 1 ปี จำแนกตามกลุ่มอายุ การฝากครรภ์ สถานที่ฝากครรภ์ และเขตการปกครอง ภาคใต้ (ต่อ)

Table 18 Number of ever-married women aged 15-49 years who have youngest child aged lower 1 year by age group, prenatal care, place of prenatal care and area,

Southern region (Cont'd)

การฝากครรภ์ สถานที่ฝากครรภ์ และเขตการปกครอง	รวม	กลุ่มอายุของสตรีเคยสมรส (ปี) Age group of ever-married women (years)							Prenatal care, place of prenatal care and area
		15 - 19	20 - 24	25 - 29	30 - 34	35 - 39	40 - 44	45 - 49	
นอกเขตเทศบาล									
การฝากครรภ์	126,571	7,452	29,759	31,730	29,730	18,771	8,996	134	Prenatal care
ฝาก	126,423	7,452	29,759	31,730	29,730	18,623	8,996	134	Yes
ไม่ฝาก	148	-	-	-	-	148	-	-	No
สถานที่ฝากครรภ์	126,423	7,452	29,759	31,730	29,730	18,623	8,996	134	Place of prenatal care
ศูนย์สุขภาพชุมชน	1,561	461	1,100	-	-	-	-	-	Public health
สถานีอนามัย/ศูนย์บริการสาธารณสุข	39,545	2,170	13,227	7,927	8,507	6,015	1,700	-	Health centers/Public health center
โรงพยาบาลชุมชน	42,964	3,324	6,581	10,219	11,652	6,578	4,609	-	Community hospital
โรงพยาบาลทั่วไป/โรงพยาบาลศูนย์	19,331	405	3,546	6,985	5,094	2,446	723	134	General/Center hospital
โรงพยาบาลของมหาวิทยาลัย	1,354	-	-	-	-	647	707	-	University hospital
โรงพยาบาลสังกัดอื่น ๆ ของรัฐ	3,606	-	1,759	541	205	1,102	-	-	Government hospital
โรงพยาบาลเอกชน/คลินิกเอกชน	17,807	1,092	3,291	6,058	4,272	1,837	1,257	-	Private hospital/Clinic
อื่น ๆ	255	-	255	-	-	-	-	-	Others

ตารางที่ 19 จำนวนสตรีที่เคยสมรสอายุ 15-49 ปี ที่มีบุตรคนสุดท้ายต่ำกว่า 1 ปี จำแนกตามกลุ่มอายุ และการตรวจครรภ์ ภาคใต้

Table 19 Number of ever-married women aged 15-49 years who have youngest child aged lower 1 year by age group and pregnancy check, Southern region

การตรวจครรภ์	กลุ่มอายุของสตรีที่เคยสมรส (ปี) Age group of ever-married women (years)							Pregnancy check	
	รวม Total	15 - 19	20 - 24	25 - 29	30 - 34	35 - 39	40 - 44		45 - 49
ยอดรวม									Total
เดือนที่ 1-6	152,458	9,476	37,485	38,209	36,140	20,667	10,314	167	1 - 6 month
ไปทุกครั้ง	148,895	9,476	37,053	38,101	35,850	20,541	7,707	167	Always
ไปบางครั้ง	3,413	-	282	108	290	126	2,606	-	Sometime
ไม่ได้ไป	150	-	150	-	-	-	-	-	No
เดือนที่ 7	152,458	9,476	37,485	38,209	36,140	20,667	10,314	167	7 month
ไปทุกครั้ง	151,527	9,040	37,203	38,040	36,096	20,667	10,314	167	Always
ไปบางครั้ง	653	371	282	-	-	-	-	-	Sometime
ไม่ได้ไป	278	65	-	169	44	-	-	-	No
เดือนที่ 8	152,458	9,476	37,485	38,209	36,140	20,667	10,314	167	8 month
ไปทุกครั้ง	151,462	9,411	37,035	38,013	36,058	20,464	10,314	167	Always
ไปบางครั้ง	450	-	450	-	-	-	-	-	Sometime
ไม่ได้ไป	546	65	-	197	82	203	-	-	No
เดือนที่ 9	152,458	9,476	37,485	38,209	36,140	20,667	10,314	167	9 month
ไปทุกครั้ง	151,145	9,411	37,203	37,450	36,096	20,505	10,314	167	Always
ไปบางครั้ง	282	-	282	-	-	-	-	-	Sometime
ไม่ได้ไป	1,030	65	-	760	44	162	-	-	No

ตารางที่ 20 จำนวนสตรีเคยสมรสอายุ 15-49 ปี ที่มีบุตรคนสุดท้ายต่ำกว่า 1 ปี จำนวนตามกลุ่มอายุ สถานที่ที่คลอดบุตร ผู้ที่คลอด และน้ำหนักแรกคลอด ภาคใต้ (ต่อ)

Table 20 Number of ever-married women aged 15-49 years who have youngest child aged lower 1 year by age group, place of delivery, birth attendant and weight at fi

Southern region (Cont'd)

สถานที่ที่คลอดบุตร ผู้ที่คลอด น้ำหนักแรกคลอด	รวม Total	กลุ่มอายุของสตรีเคยสมรส (ปี) Age group of ever-married women (Years)							Place of delivery to deliver, birth attendant and weight at first born
		15 - 19	20 - 24	25 - 29	30 - 34	35 - 39	40 - 44	45 - 49	
น้ำหนักแรกคลอด (กรัม)	153,014	9,476	37,556	38,241	36,140	21,121	10,314	167	Weight at first born (gram)
น้อยกว่า 1,500	869	-	420	449	-	-	-	-	Less than 1,500
1,500 - 2,000	838	-	-	27	811	-	-	-	1,501 - 2,000
2,001 - 2,500	16,163	842	5,370	5,151	707	2,242	1,851	-	2,001 - 2,500
2,501 - 3,000	50,140	3,005	12,710	12,356	10,359	9,546	2,130	33	2,501 - 3,000
3,001 - 3,500	61,378	5,341	13,798	15,522	19,203	5,723	1,791	-	3,001 - 3,500
3,501 กรัมขึ้นไป	23,626	288	5,258	4,735	5,060	3,611	4,541	134	3,501 gram and over

ตารางที่ 21 จำนวนสตรีเคยผสมรสอายุ 15 - 49 ปี ที่มีบุตรคนสุดท้ายที่อายุดำกว่า 1 ปี จำแนกตามกลุ่มอายุ การให้นมบุตร ระยะเวลาก่อนให้นมบุตร และเหตุผลที่ให้นมบุตรและระยะเวลาให้นมบุตรเพียงอย่างเดียวต่ำกว่า 4 เดือน ภาคใต้

Table 21 Number of ever-married women aged 15-49 years who have youngest child lower 1 year by age group, breastfeeding, duration of breastfeeding and reason of breastfeeding duration time less than 4 month, Southern region

การให้นมบุตร ระยะเวลาก่อนให้นมบุตร และเหตุผลที่ให้นมบุตรต่ำกว่า 4 เดือน	กลุ่มอายุของสตรีเคยผสมรส (ปี) Age group of ever - married women (years)					Breastfeeding duration of breastfeeding and reason of breastfeeding duration time less than 4 month		
	รวม Total	15 - 19	20 - 24	25 - 29	30 - 34		35 - 39	40 - 44
ยอดรวม								
การให้นมบุตร	153,014	9,476	37,556	38,241	36,140	21,121	10,314	167
ให้นมบุตร	147,878	9,428	35,922	36,117	35,739	20,572	9,933	167
ดื่มนมแม่อย่างเดียว	83,432	6,208	20,694	23,297	21,402	10,100	1,698	33
ดื่มนมแม่ผสมอย่างอื่น	64,445	3,220	15,228	12,820	14,337	10,472	8,235	134
ไม่ให้นมบุตร	5,137	48	1,634	2,124	400	549	381	-
ระยะเวลาของการให้ลูกดื่มนมแม่อย่างเดียว	83,432	6,208	20,694	23,297	21,402	10,100	1,698	33
ต่ำกว่า 1 เดือน	15,842	2,204	4,745	3,433	4,079	1,053	329	-
1 เดือน	10,219	263	2,599	2,769	2,609	1,608	372	-
2 เดือน	13,397	1,451	2,249	3,693	3,636	1,927	407	33
3 เดือน	13,838	761	4,896	4,703	2,153	995	329	-
4 เดือน	30,136	1,529	6,205	8,699	8,926	4,517	261	-
เหตุผลที่ให้ลูกดื่มนมแม่อย่างเดียว	53,297	4,679	14,489	14,598	12,476	5,583	1,437	33
เป็นเวลาที่ต่ำกว่า 4 เดือน								
ต้องไปทำงาน	17,100	663	1,755	5,904	6,048	2,189	507	33
แม่มีปัญหาสุขภาพ	1,871		765	628	257	220	-	-
ลูกมีปัญหาสุขภาพ	1,804	239	722	80	647	-	116	-
เชื่อว่าเด็กควรกินอาหารเสริมด้วย	5,682	323	2,412	1,380	730	353	485	-
สามี/คนในครอบครัวไม่สนับสนุน	-	-	-	-	-	-	-	-
แม่ไม่มีงานให้กิน	9,792	2,132	2,061	2,818	1,706	1,075	-	-
อื่น ๆ	16,491	1,231	6,308	3,788	3,089	1,746	329	-
ไม่ทราบ	557	91	465	-	-	-	-	-

ตารางที่ 22 จำนวนสตรีเคยผสมรสอายุ 15-49 ปี ที่มีบุตรคนสุดท้องอายุต่ำกว่า 1 ปี จำนวนตามกลุ่มอายุ และความคิดเห็นในการให้นมบุตร ภาคใต้

Table 22 Number of ever-married women aged 15-49 years who have youngest child aged lower 1 year by age group and opinion of breastfeeding, Southern region

ความคิดเห็นในการให้นมบุตร	รวม	กลุ่มอายุของสตรีเคยผสมรส (ปี) Age group of ever-married women (years)							Opinion of breastfeeding
		15 - 19	20 - 24	25 - 29	30 - 34	35 - 39	40 - 44	45 - 49	
ยอดรวม									Total
นมแม่ทำให้ลูกมีภูมิคุ้มกันโรค	153,014	9,476	37,556	38,241	36,140	21,121	10,314	167	Breast milk enhances child 's immunology
เห็นด้วย	152,183	9,476	37,556	37,949	36,140	21,121	9,774	167	Agree
ไม่เห็นด้วย	832	-	-	292	-	-	540	-	Disagree
นมแม่ทำให้ลูกฉลาด	153,014	9,476	37,556	38,241	36,140	21,121	10,314	167	Breastfeeding to bring about clever child
เห็นด้วย	152,229	9,476	37,556	38,045	36,140	20,626	10,223	167	Agree
ไม่เห็นด้วย	775	-	-	195	-	495	85	-	Disagree
นมแม่ช่วยให้ประหยัดเงิน	153,014	9,476	37,556	38,241	36,140	21,121	10,314	167	Breastfeeding your child to save money
เห็นด้วย	150,708	9,411	37,195	37,516	35,671	20,885	9,862	167	Agree
ไม่เห็นด้วย	2,207	65	361	724	469	226	452	-	Disagree
ลูกดื่มนมแม่ทำให้แม่รูปร่างไม่สวย	153,014	9,476	37,556	38,241	36,140	21,121	10,314	167	Breastfeeding your child to bring about had shape
เห็นด้วย	46,917	3,100	10,446	8,870	10,660	10,676	3,165	-	Agree
ไม่เห็นด้วย	106,098	6,376	27,111	29,371	25,480	10,445	7,149	167	Disagree
แม่ที่ทันสมัยต้องให้ลูกดื่มนมขวด	153,014	9,476	37,556	38,241	36,140	21,121	10,314	167	Modish mother must drink milk
เห็นด้วย	37,107	2,183	7,762	6,433	8,561	9,977	2,192	-	Agree
ไม่เห็นด้วย	115,907	7,293	29,794	31,808	27,579	11,144	8,122	167	Disagree

ตารางที่ 23 จำนวนสตรีที่เคยสมรสอายุ 15-49 ปี ที่มีบุตรคนสุดท้ายก่อนอายุต่ำกว่า 1 ปี จำแนกตามกลุ่มอายุ และการตรวจหลังคลอด ภาคใต้

Table 23 Number of ever-married women aged 15-49 years who have youngest child aged lower 1 year by age group and pregnancy check after was born, Southern region

การตรวจหลังคลอด	รวม	กลุ่มอายุของสตรีเคยสมรส (ปี) Age group of ever-married women (years)					Pregnancy check after was born		
		15 - 19	20 - 23	25 - 23	30 - 34	35 - 39		40 - 44	45 - 49
ยอดรวม							Total		
ตรวจหลังคลอดสัปดาห์ที่ 1-2	153,014	9,476	37,556	38,231	36,140	21,121	10,314	167	1-2 week pregnancy check after was born
ไป	102,705	6,379	27,119	25,207	23,636	13,389	5,976	-	Yes
ไม่ไป	36,186	2,562	7,841	8,408	7,642	5,661	3,938	134	No
ยังไม่ถึงเวลานัด	14,124	535	2,597	4,626	3,862	2,070	400	33	Not yet fixed time
ตรวจหลังคลอดสัปดาห์ที่ 4-6	153,014	9,476	37,556	38,231	36,140	21,121	10,314	167	4-6 week pregnancy check after was born
ไป	91,652	5,216	23,915	23,538	17,094	13,573	6,282	33	Yes
ไม่ไป	39,221	1,950	7,771	10,001	10,148	5,617	3,600	134	No
ยังไม่ถึงเวลานัด	22,142	2,310	4,870	3,702	8,898	1,931	432	-	Not yet fixed time

ตารางที่ 24 จำนวนประชากรที่มีอายุ 15-59 ปี จำนวนตามความเชื่อเกี่ยวกับโรคเอดส์และมะเร็งระบบสืบพันธุ์ เพศ และเขตการปกครอง ภาคใต้

Table 24 Number of population aged 15-59 years by Believed of AIDS and reproductive cancer system, sex and area, Southern region

ความเชื่อ เพศ และเขตการปกครอง	ความเชื่อเกี่ยวกับโรคเอดส์และมะเร็งระบบสืบพันธุ์ Believed of AIDS and reproductive cancer system												
	การตรวจเลือด ขณะตั้งครรภ์ ช่วยลดการติดเชื้อจากแม่สู่ลูกได้	ผู้ติดเชื้อเอดส์ สามารถ อยู่ร่วมกับ คนปกติได้	HIV infected person can live normally with others	ผู้ติดเชื้อเอดส์ สามารถทำกิจกรรมทางสังคม ร่วมกับคนปกติได้	HIV infected person can participate in social activities with normal people in society	การใช้ถุงยางอนามัย สามารถลดความเสี่ยงในการติดเชื้อเอดส์ได้	Use of condom can decrease the risk of HIV infection	คนโสดหรือคนที่แต่งงานแล้วมีโอกาสเป็นมะเร็งเต้านมและมะเร็งปากมดลูกได้ทั้งนั้น	Either single or married has chance to be breast and cervical cancers	การตรวจมะเร็งเรื้องกายมดลูก และมะเร็งเต้านมสามารถป้องกันและรักษาโรคในระยะแรกเริ่มได้	การตรวจมะเร็งเรื้องกายมดลูก "ผู้เดียวเมียเดียว"	คู่สมรสควรมี	
ยอดรวม	5,661,805	5,661,805	5,661,805	5,661,805	5,661,805	5,661,805	5,661,805	5,661,805	5,661,805	5,661,805	5,661,805	5,661,805	Total
เชื่อ/เห็นด้วย	5,107,499	5,059,479	2,490,452	5,227,393	2,584,317	5,227,393	4,871,802	5,028,725	5,387,150	5,028,725	5,387,150	5,387,150	Yes
ไม่เชื่อ/ไม่เห็นด้วย	179,219	200,137	99,691	96,525	47,276	96,525	92,831	42,246	63,936	42,246	63,936	63,936	No
ไม่ทราบ/ไม่แน่ใจ	375,088	402,190	2,490,452	337,887	2,584,317	337,887	697,172	590,824	210,719	590,824	210,719	210,719	Unknown/Unsure
ชาย	2,799,935	2,799,935	2,799,935	2,799,935	2,799,935	2,799,935	2,799,935	2,799,935	2,799,935	2,799,935	2,799,935	2,799,935	Male
เชื่อ/เห็นด้วย	2,404,849	2,404,849	2,490,452	2,584,317	2,584,317	2,584,317	2,335,766	2,423,486	2,643,148	2,423,486	2,643,148	2,643,148	Yes
ไม่เชื่อ/ไม่เห็นด้วย	84,755	200,137	99,691	96,525	47,276	96,525	46,644	20,658	39,201	20,658	39,201	39,201	No
ไม่ทราบ/ไม่แน่ใจ	210,250	209,792	2,490,452	168,341	2,584,317	168,341	417,525	355,791	117,586	355,791	117,586	117,586	Unknown/Unsure
หญิง	2,861,871	2,861,871	2,861,871	2,861,871	2,861,871	2,861,871	2,861,871	2,861,871	2,861,871	2,861,871	2,861,871	2,861,871	Female
เชื่อ/เห็นด้วย	2,602,649	2,569,027	2,490,452	2,643,076	2,643,076	2,643,076	2,436,036	2,605,239	2,744,003	2,605,239	2,744,003	2,744,003	Yes
ไม่เชื่อ/ไม่เห็นด้วย	94,463	100,446	100,446	49,249	49,249	49,249	46,187	21,599	24,735	21,599	24,735	24,735	No
ไม่ทราบ/ไม่แน่ใจ	164,758	192,398	192,398	169,546	169,546	169,546	279,647	235,033	93,133	235,033	93,133	93,133	Unknown/Unsure

ตารางที่ 24 จำนวนประชากรที่มีอายุ 15-59 ปี จำแนกตามความเชื่อเกี่ยวกับโรคเอดส์และมะเร็งระบบสืบพันธุ์ เพศ และเขตการปกครอง ภาคใต้ (ต่อ)

Table 24 Number of population aged 15-59 years by Believed of AIDS and reproductive cancer system, sex and area, Southern region (Cont'd)

ความเชื่อ เพศ และเขตการปกครอง	ความเชื่อเกี่ยวกับโรคเอดส์และมะเร็งระบบสืบพันธุ์ Believed of AIDS and reproductive cancer system												
	การตรวจเลือด ขณะตั้งครรภ์ ช่วยลดการติดเชื้อเอดส์จากแม่สู่ลูกได้	ผู้ติดเชื้อเอดส์ สามารถอยู่ร่วมกับคนปกติได้	ผู้ติดเชื้อเอดส์ สามารถถ่ายทอดทางสังคม ร่วมกับคนปกติได้	การใช้ถุงยางอนามัย สามารถลดความเสี่ยงในการติดเชื้อเอดส์ได้	คนโสดหรือคนที่แต่งงานแล้วมีโอกาสเป็นมะเร็งเต้านมและมะเร็งปากมดลูกได้ทั้งนั้น	การตรวจมะเร็งปากมดลูก และมะเร็งเต้านมสามารถป้องกันและรักษาโรคในระยะแรกเริ่มได้	คู่สมรสควรมี "ผัวเดียวเมียเดียว"	Believed sex and area					
ในเขตเทศบาล	1,347,979	1,347,979	1,347,979	1,347,979	1,347,979	1,347,979	1,347,979	1,347,979	1,347,979	1,347,979	Municipal area		
เชื่อเห็นด้วย	1,220,989	1,244,407	1,242,857	1,242,857	1,189,521	1,206,715	1,288,516	Yes					
ไม่เชื่อ/ไม่เห็นด้วย	47,782	35,784	28,909	28,909	17,596	11,215	21,346	No					
ไม่ทราบ/ไม่แน่ใจ	79,208	67,788	66,213	66,213	140,862	130,049	38,117	Unknown/Unsure					
ชาย	656,190	656,190	656,190	656,190	656,190	656,190	656,190	Male					
เชื่อเห็นด้วย	589,285	608,172	611,975	611,975	562,242	574,025	622,429	Yes					
ไม่เชื่อ/ไม่เห็นด้วย	22,854	17,390	13,738	13,738	9,141	5,215	12,287	No					
ไม่ทราบ/ไม่แน่ใจ	44,050	30,628	30,476	30,476	84,807	76,950	21,474	Unknown/Unsure					
หญิง	691,790	691,790	691,790	691,790	691,790	691,790	691,790	Female					
เชื่อเห็นด้วย	631,704	636,235	640,882	640,882	627,279	624,691	666,087	Yes					
ไม่เชื่อ/ไม่เห็นด้วย	24,927	18,394	15,171	15,171	8,455	6,000	9,059	No					
ไม่ทราบ/ไม่แน่ใจ	35,158	37,160	35,737	35,737	56,055	53,099	16,643	Unknown/Unsure					

ตารางที่ 24 จำนวนประชากรที่มีอายุ 15-59 ปี จำแนกตามความเชื่อเกี่ยวกับโรคเอดส์และมะเร็งระบบสืบพันธุ์ เพศ และเขตการปกครอง ภาคใต้ (ต่อ)

Table 24 Number of population aged 15-59 years by Believed of AIDS and reproductive cancer system, sex and area, Southern region (Cont'd)

ความเชื่อ เพศ และเขตการปกครอง	ความเชื่อเกี่ยวกับโรคเอดส์และมะเร็งระบบสืบพันธุ์ Believed of AIDS and reproductive cancer system										
	การตรวจเลือด ขณะตั้งครรภ์	ผู้ติดเชื้อเอดส์ สามารถอยู่ร่วมกับคนปกติได้	ผู้ติดเชื้อเอดส์ สามารถทำกิจกรรมทางสังคม ร่วมกับคนปกติได้	การใช้ถุงยางอนามัย สามารถลดความเสี่ยงในการติดเชื้อเอดส์ได้	สามารถลดความเสี่ยงในการติดเชื้อเอดส์ได้	สามารถทำกิจกรรมทางสังคม ร่วมกับคนปกติได้	ผู้ติดเชื้อเอดส์ สามารถอยู่ร่วมกับคนปกติได้	ผู้ติดเชื้อเอดส์ สามารถทำกิจกรรมทางสังคม ร่วมกับคนปกติได้	คนโสดหรือคนที่แต่งงานแล้วมีโอกาสเป็นมะเร็งปากมดลูกได้เช่นกัน	การตรวจมะเร็งปากมดลูก และมะเร็งเต้านมสามารถป้องกันและรักษาโรคร้ายในระยะแรกเริ่มได้	คู่สมรสควรมี "ผัวเดียวเมียเดียว"
นอกเขตเทศบาล	4,313,826	4,313,826	4,313,826	4,313,826	4,313,826	4,313,826	4,313,826	4,313,826	4,313,826	4,313,826	Non-municipal area
เชื่อ/เห็นด้วย	3,886,510	3,815,072	3,974,536	3,974,536	3,974,536	3,974,536	3,974,536	3,682,281	3,822,009	4,098,635	Yes
ไม่เชื่อ/ไม่เห็นด้วย	131,437	164,353	67,617	67,617	67,617	67,617	67,617	75,235	31,041	42,490	No
ไม่ทราบ/ไม่แน่ใจ	295,879	334,401	271,673	271,673	271,673	271,673	271,673	556,310	460,776	172,602	Unknown/Unsure
ชาย	2,143,745	2,143,745	2,143,745	2,143,745	2,143,745	2,143,745	2,143,745	2,143,745	2,143,745	2,143,745	Male
เชื่อ/เห็นด้วย	1,915,564	1,882,280	1,972,342	1,972,342	1,972,342	1,972,342	1,972,342	1,773,524	1,849,461	2,020,719	Yes
ไม่เชื่อ/ไม่เห็นด้วย	61,901	82,301	33,539	33,539	33,539	33,539	33,539	37,503	15,442	26,914	No
ไม่ทราบ/ไม่แน่ใจ	166,280	179,164	137,865	137,865	137,865	137,865	137,865	324,718	278,842	96,112	Unknown/Unsure
หญิง	2,170,081	2,170,081	2,170,081	2,170,081	2,170,081	2,170,081	2,170,081	2,170,081	2,170,081	2,170,081	Female
เชื่อ/เห็นด้วย	1,970,946	1,924,792	2,002,194	2,002,194	2,002,194	2,002,194	2,002,194	1,908,757	1,972,448	2,077,916	Yes
ไม่เชื่อ/ไม่เห็นด้วย	69,536	82,052	34,079	34,079	34,079	34,079	34,079	37,732	15,599	15,676	No
ไม่ทราบ/ไม่แน่ใจ	129,599	155,238	133,808	133,808	133,808	133,808	133,808	223,593	181,934	76,490	Unknown/Unsure

ตารางที่ 25 จำนวนสตรีที่มีอายุ 35-59 ปี จำแนกตามกลุ่มอายุ การตรวจห่าก่อนที่ได้นาม และเขตการปกครอง ภาคใต้
 Table 25 Number of women aged 35-59 years by age group, Checking breast cancer and area, Southern region

การตรวจห่าก่อนที่ได้นาม และเขตการปกครอง	รวม Total	กลุ่มอายุ (ปี) Age group (years)					Checking breast cancer and area
		35 - 39	40 - 44	45 - 49	50 - 54	55 - 59	
ยอดรวม	1,366,486	353,402	331,254	285,395	225,619	170,807	Total
เคยตรวจ	833,769	223,888	208,681	177,074	135,069	88,957	Checking breast
ด้วยตนเอง	439,102	123,450	111,304	98,104	62,565	43,578	Herself
โดยเจ้าหน้าที่สาธารณสุข	249,928	60,183	58,703	49,302	48,775	32,965	Personal of public health
ด้วยตนเองและเจ้าหน้าที่สาธารณสุข	144,739	40,255	38,673	29,668	23,729	12,414	Herself and personal of public health
ไม่เคยตรวจ	530,292	128,963	122,341	107,156	89,982	81,850	Never
ไม่ทราบ	2,426	551	242	1,165	468	-	Unknown
ในเขตเทศบาล	327,942	85,679	79,858	68,436	53,837	40,132	Municipal area
เคยตรวจ	220,617	59,440	56,825	46,739	33,989	23,634	Checking breast
ด้วยตนเอง	111,364	31,933	29,922	24,697	12,974	11,838	Herself
โดยเจ้าหน้าที่สาธารณสุข	70,257	16,932	17,208	14,461	13,216	8,449	Personal of public health
ด้วยตนเองและเจ้าหน้าที่สาธารณสุข	38,996	10,575	9,695	7,581	7,799	3,347	Herself and personal of public health
ไม่เคยตรวจ	106,049	25,843	22,791	21,311	19,606	16,498	Never
ไม่ทราบ	1,256	396	242	386	242	-	Unknown
นอกเขตเทศบาล	1,038,545	257,723	251,406	216,959	171,782	130,675	Non-municipal area
เคยตรวจ	613,142	164,448	151,856	130,335	101,180	65,324	Checking breast
ด้วยตนเอง	327,738	91,517	81,383	73,407	49,692	31,740	Herself
โดยเจ้าหน้าที่สาธารณสุข	179,661	43,251	41,495	34,841	35,559	24,516	Personal of public health
ด้วยตนเองและเจ้าหน้าที่สาธารณสุข	105,743	29,680	28,978	22,087	15,930	9,068	Herself and personal of public health
ไม่เคยตรวจ	424,243	103,121	99,550	85,845	70,376	65,351	Never
ไม่ทราบ	1,159	155	-	779	225	-	Unknown

ตารางที่ 26 จำนวนสตรีที่มีอายุ 35-59 ปี จำแนกตามกลุ่มอายุ ความถี่ในการตรวจห่าก่อนที่ได้นมด้วยตนเอง และเขตการปกครอง ภาคใต้

Table 26 Number of women aged 35-59 years by age group, frequency of Checking breast cancer by herself and area, Southern region

ความถี่ในการตรวจห่าก่อนที่ได้นมด้วยตนเอง และเขตการปกครอง	รวม Total	กลุ่มอายุ (ปี) Age group (years)				ความถี่ในการตรวจห่าก่อนที่ได้นมด้วยตนเอง และเขตการปกครอง	
		35 - 39	40 - 44	45 - 49	50 - 54		55 - 59
ยอดรวม	583,841	163,705	149,977	126,772	86,394	55,992	Total
ทุกเดือน	240,268	67,758	61,773	51,360	32,609	26,768	Every month
ทุก 2 เดือน	53,767	17,172	17,628	9,377	6,347	3,242	Every 2 months
ทุก 3 เดือน	55,843	14,657	16,326	10,318	9,623	4,919	Every 3 months
ตรวจนานกว่า 3 เดือนครั้ง	232,603	64,047	54,250	55,449	37,795	21,062	More than 3 months
ไม่ทราบ	1,360	71	-	1,269	20	-	Unknown
ในเขตเทศบาล	150,360	42,508	39,617	32,268	20,772	15,184	Municipal area
ทุกเดือน	66,080	20,826	17,625	13,721	7,488	6,419	Every month
ทุก 2 เดือน	11,408	3,371	3,349	2,370	1,096	1,222	Every 2 months
ทุก 3 เดือน	13,883	3,059	2,602	4,878	1,498	1,747	Every 3 months
ตรวจนานกว่า 3 เดือนครั้ง	58,897	15,181	15,941	11,309	10,670	5,796	More than 3 months
ไม่ทราบ	91	71	-	-	20	-	Unknown
นอกเขตเทศบาล	433,481	121,197	110,360	95,494	65,622	40,808	Non-municipal area
ทุกเดือน	174,188	46,931	44,148	37,639	25,121	20,349	Every month
ทุก 2 เดือน	42,359	13,801	14,269	7,007	5,251	2,020	Every 2 months
ทุก 3 เดือน	41,959	11,598	13,624	5,440	8,125	3,172	Every 3 months
ตรวจนานกว่า 3 เดือนครั้ง	173,706	48,866	38,309	44,139	26,125	15,266	More than 3 months
ไม่ทราบ	1,269	-	-	1,269	-	-	Unknown

ตารางที่ 27 จำนวนสตรีที่มีอายุ 35-59 ปี จำแนกตามกลุ่มอายุ การตรวจหามะเร็งปากมดลูก และเขตการปกครอง ภาคใต้

Table 27 Number of women aged 35-59 years age group, checking uteri cancer and area, Southern region

การตรวจหา มะเร็งปากมดลูก และเขตการปกครอง	รวม Total	กลุ่มอายุ (ปี) Age group (years)				Checking uteri cancer and area	
		35 - 39	40 - 44	45 - 49	50 - 54		55 - 59
ยอดรวม	1,366,486	353,402	331,274	275,395	225,619	170,807	Total
เคยตรวจ	579,967	166,736	145,854	121,444	91,027	55,796	Yes
ปีละครั้ง	300,886	84,769	73,194	63,828	47,489	31,606	Only one
2 ปีครั้ง	127,554	35,718	36,511	27,951	20,869	7,505	Two years
3 ปีครั้ง	71,128	20,918	15,566	15,631	11,934	7,078	Three years
4 ปีครั้ง	20,277	5,663	6,932	3,212	1,624	2,736	Four years
5 ปีครั้ง	60,123	19,668	13,651	10,822	9,111	6,871	Five years
ไม่เคยในรอบ 5 ปี	211,511	46,867	51,668	46,219	37,201	29,557	No ever five years
ไม่เคยตรวจเลย	571,550	138,637	133,500	117,628	97,133	84,654	Never
ไม่ทราบ	3,468	1,162	242	1,106	259	700	Unknown
ในเขตเทศบาล	327,942	85,679	79,858	68,436	53,837	40,132	Municipal area
เคยตรวจ	327,932	85,779	80,768	68,237	53,836	40,032	Yes
ปีละครั้ง	91,566	22,744	23,951	22,793	15,255	6,823	Only one
2 ปีครั้ง	30,475	10,469	6,278	5,548	5,407	2,784	Two years
3 ปีครั้ง	17,032	4,862	3,643	4,170	2,555	1,802	Three years
4 ปีครั้ง	6,617	1,070	2,703	1,219	728	796	Four years
5 ปีครั้ง	16,501	4,606	3,733	2,768	2,411	2,783	Five years
ไม่เคยในรอบ 5 ปี	47,607	9,557	13,039	10,639	6,768	7,604	No ever five years
ไม่เคยตรวจเลย	116,859	32,074	27,179	20,773	20,454	17,378	Never
ไม่ทราบ	1,276	396	242	327	259	63	Unknown

ตารางที่ 27 จำนวนสตรีที่มีอายุ 35-59 ปี จำแนกตามกลุ่มอายุ การตรวจหามะเร็งปากมดลูก และเขตการปกครอง ภาคใต้

Table 27 Number of women aged 35-59 years by age group, checking uteri cancer and area, Southern region

การตรวจหามะเร็งปากมดลูก และเขตการปกครอง	รวม Total	กลุ่มอายุ (ปี) Age group (years)				Checking uteri cancer and area	
		35 - 39	40 - 44	45 - 49	50 - 54		55 - 59
นอกเขตเทศบาล	1,038,545	277,723	251,406	216,959	171,782	130,675	Non-municipal area
เคยตรวจ	417,766	123,084	105,456	83,746	64,671	40,809	Yes
ปีละครั้ง	209,320	62,125	49,243	40,935	32,234	24,784	Only one
2 ปีครั้ง	97,079	25,250	30,243	21,403	15,462	4,721	Two years
3 ปีครั้ง	54,095	16,056	11,922	11,462	9,379	5,276	Three years
4 ปีครั้ง	13,651	4,592	4,129	1,993	895	2,041	Four years
5 ปีครั้ง	43,622	15,061	9,918	7,954	6,700	3,988	Five years
ไม่เคยในรอบ 5 ปี	163,905	37,310	38,627	35,580	30,433	21,954	No ever five years
ไม่เคยตรวจเคย	454,692	106,563	107,321	96,853	76,678	67,276	Never
ไม่ทราบ	2,182	766	-	779	-	637	Unknown

ตารางที่ 28 จำนวนประชากรที่มีอายุ 45 - 59 ปี จำนวนตามการตรวจสอบสุขภาพประจำปี การรู้จักคลินิกรักษาโรค และเขตการปกครอง ภาคใต้

Table 28 Number of population aged 45 - 59 years by yearly health check, know menopause sex and area, Southern region

การตรวจสอบสุขภาพประจำปี/ การรู้จักคลินิกรักษาโรค และเขต	กลุ่มอายุ และเขตการปกครอง Age group and area											Yearly health check, know menopause and sex	
	ยอดรวม Total		ในเขตเทศบาล Municipal area			นอกเขตเทศบาล Non-municipal area			รวม		Total		
	45 - 49	50 - 54	55 - 59	รวม	45 - 49	50 - 54	55 - 59	รวม	45 - 49	50 - 54			55 - 59
ยอดรวม	1,317,386	552,523	436,877	327,987	310,477	131,082	103,042	76,353	1,006,910	421,441	333,835	251,634	Yearly health check
เคยตรวจ	748,930	284,820	262,803	191,208	207,574	86,961	68,889	51,724	541,356	207,859	194,014	139,484	Yes
ทุกปี	308,767	118,788	107,217	82,762	97,998	39,879	33,858	24,261	210,768	78,909	73,359	58,500	Ever year
ปีเว้นปี	35,684	15,118	11,798	8,768	12,390	5,540	4,016	2,834	23,284	9,578	7,782	5,934	Alternate year
ไม่สม่ำเสมอ	404,480	160,914	143,888	99,678	97,186	41,542	31,015	24,629	307,284	119,282	112,873	75,049	Irregular
ไม่เคยตรวจ	554,153	250,768	168,784	134,601	100,898	42,899	32,878	24,281	453,255	207,028	135,906	110,320	No
ไม่ทราบ	14,303	6,936	5,189	2,178	2,004	382	1,274	348	12,288	6,554	3,915	1,829	Unknown
การรู้จักคลินิกรักษาโรค	1,317,386	552,523	436,877	327,987	310,477	131,082	103,042	76,353	1,006,910	421,441	333,835	251,634	Know menopause
รู้จัก	486,189	212,194	165,344	108,650	160,863	67,249	55,629	28,985	325,327	144,945	109,716	70,665	Know
เคยไปตรวจ	79,754	30,663	27,038	22,052	28,157	10,383	9,577	8,197	51,598	20,281	17,461	13,856	Yes
เคยไปรับบริการปรึกษา	61,870	24,335	22,176	15,359	17,750	7,479	5,111	5,160	44,120	16,856	17,064	10,200	Has been counselled
เคยได้รับข้อมูลจากสื่อต่าง ๆ	331,995	151,402	111,960	68,633	110,659	47,451	39,490	22,818	221,335	103,951	72,470	44,915	Ever received data from mass media
อื่น ๆ	11,750	5,146	3,999	2,605	4,176	1,881	1,385	910	7,574	3,265	2,614	1,695	Others
ไม่ทราบ	820	648	172	-	121	55	66	-	699	593	106	-	Unknown
ไม่รู้จัก	817,080	333,845	266,077	217,159	147,344	63,451	45,873	38,019	669,737	270,394	220,204	179,139	No
ไม่ทราบ	14,117	6,484	5,455	2,178	2,271	382	1,540	348	11,846	6,102	3,915	1,829	Unknown

ตารางที่ 28 จำนวนประชากรที่มีอายุ 45 - 59 ปี จำแนกตามการตรวจสุขภาพประจำปี การรู้จักคลินิกวัยทอง เพศ และเขตการปกครอง ภาคใต้ (ต่อ)

Table 28 Number of population aged 45 - 59 years by yearly health check, know menopause sex and area, Southern region (Cont'd)

การตรวจสุขภาพประจำปี/ การรู้จักคลินิกวัยทอง และเพศ	กลุ่มอายุ และเขตการปกครอง Age group and area										Yearly health check, know menopause and sex	
	ยอดรวม Total		ในเขตเทศบาล Municipal area			นอกเขตเทศบาล Non-municipal area			Total	Total		Male
	รวม 45 - 49	50 - 54	55 - 59	รวม 45 - 49	50 - 54	55 - 59	รวม 45 - 49	50 - 54				
การตรวจสุขภาพประจำปี	635,566	211,258	157,180	148,072	62,646	49,205	36,221	487,494	162,053	120,959	Yearly health check	
เคยตรวจ	345,591	119,628	90,287	98,237	40,961	33,163	24,113	247,355	86,466	66,264	Yes	
ทุกปี	126,792	43,990	35,288	43,528	16,713	14,945	11,870	83,264	26,791	23,428	Ever year	
ปีเว้นปี	17,229	7,978	4,136	4,864	2,706	1,140	1,017	12,366	5,272	3,119	Alternate year	
ไม่เคยตรวจ	201,569	84,103	66,523	49,845	21,541	17,078	11,226	151,724	62,562	39,717	Irregular	
ไม่ทราบ	277,339	126,032	64,625	48,399	21,629	15,010	11,759	228,939	104,402	52,866	No	
ไม่ทราบ	12,636	5,511	2,178	1,436	56	1,032	348	11,200	5,455	1,829	Unknown	
การรู้จักคลินิกวัยทอง	635,566	211,258	157,180	148,072	62,646	49,205	36,221	487,494	162,053	120,959	Know menopause	
รู้จัก	211,699	86,360	50,551	69,871	28,144	23,828	17,890	141,828	58,216	32,661	Know	
เคยไปตรวจ	24,972	9,594	8,226	8,648	2,852	2,200	2,696	16,324	5,842	5,530	Yes	
เคยไปรับบริการปรึกษา	22,250	7,611	6,661	7,150	2,657	2,543	1,950	15,100	4,953	4,711	Has been counselled	
เคยได้รับข้อมูลจากสื่อต่าง ๆ	158,571	66,475	34,264	51,760	20,822	18,454	12,485	106,811	45,654	39,287	Ever received data from mass media	
อื่น ๆ	5,248	2,088	1,399	2,247	913	574	760	3,000	1,175	639	Others	
ไม่ทราบ	658	593	-	66	-	66	-	593	593	-	Unknown	
ไม่รู้จัก	411,536	175,709	104,451	76,618	34,447	24,190	17,982	334,918	141,262	86,469	No	
ไม่ทราบ	12,330	5,059	2,178	1,582	56	1,178	348	10,748	5,003	1,829	Unknown	

ตารางที่ 28 จำนวนประชากรที่มีอายุ 45 - 59 ปี จำนวนการตรวจสุขภาพประจำปี การรู้จักคลินิกรักษาของ เพศ และเขตการปกครอง ภาคใต้

Table 28 Number of population aged 45 - 59 years by yearly health check, know menopause sex and area, Southern region (Contd)

การตรวจสุขภาพประจำปี/ การรู้จักคลินิกรักษาของ และเพศ	กลุ่มอายุ และเขตการปกครอง Age group and area																	
	ยอดรวม Total						ในเขตเทศบาล Municipal area						นอกเขตเทศบาล Non-municipal area					
	รวม	45 - 49	50 - 54	55 - 59	รวม	Total	รวม	45 - 49	50 - 54	55 - 59	รวม	Total	รวม	45 - 49	50 - 54	55 - 59	Total	
หญิง																		
การตรวจสุขภาพประจำปี	681,821	285,395	225,619	170,807	162,405	68,436	53,837	40,132	40,132	519,416	216,959	171,782	130,675	Yearly health check, know menopause and sex				
เคยตรวจ	403,339	159,234	143,274	100,831	109,328	46,000	35,726	27,611	27,611	284,002	113,234	107,548	73,220	Yes				
ทุกปี	181,975	75,284	59,227	47,463	54,470	23,166	18,913	12,391	12,391	127,504	52,118	40,314	35,072	Ever year				
ปีเว้นปี	18,454	7,140	6,683	4,632	7,526	2,834	2,876	1,816	1,816	10,928	4,306	3,806	2,815	Alternate year				
ไม่สม่ำเสมอ	202,810	76,811	77,364	48,735	47,341	20,001	13,937	13,403	13,403	155,570	56,810	63,427	35,333	Irregular				
ไม่เคยตรวจ	276,814	124,736	82,103	69,976	52,499	22,109	17,868	12,521	12,521	224,315	102,626	64,234	57,455	No				
ไม่ทราบ	1,667	1,425	242	-	569	326	242	-	-	1,099	1,099	-	-	Unknown				
การรู้จักคลินิกรักษาของ	681,821	285,395	225,619	170,807	162,405	68,436	53,837	40,132	40,132	519,416	216,959	171,782	130,675	Know menopause				
รู้จัก	274,490	125,834	90,556	58,099	90,991	39,105	31,792	20,095	20,095	183,498	86,729	58,765	38,005	Know				
เคยไปตรวจ	54,782	21,070	19,886	13,826	19,509	6,631	7,287	5,501	5,501	35,273	14,439	12,509	8,325	Yes				
เคยไปรับบริการปรึกษา	39,620	16,725	14,197	8,698	10,600	4,822	2,568	3,210	3,210	28,020	11,903	11,629	5,488	Has been counselled				
เคยได้รับข้อมูลจากสื่อต่าง ๆ	173,424	84,927	54,129	34,369	58,899	26,629	21,036	11,234	11,234	114,525	58,287	33,093	23,135	Ever received data from mass media				
อื่น ๆ	6,503	3,058	2,239	1,206	1,929	968	811	150	150	4,574	2,090	1,428	1,056	Others				
ไม่ทราบ	162	55	106	-	55	55	-	-	-	106	-	106	-	Unknown				
ไม่รู้จัก	405,544	158,136	134,701	112,708	70,725	28,005	21,684	20,028	20,028	334,819	128,131	113,017	92,670	No				
ไม่ทราบ	1,787	1,425	362	-	688	326	362	-	-	1,099	1,099	-	-	Unknown				

ภาคผนวก



สอพ.
(แบบแจงนับ)

การสำรวจอนามัยการเจริญพันธุ์ พ.ศ. 2549

รหัสแบบ				แผนที่	
				0	1

ชุดที่.....ในจำนวน.....ชุดของครัวเรือนนี้

- | | | | |
|---|------|----------|---------|
| 1. ภาค.....จังหวัด..... | REG | CWT | 1 - 3 |
| 2. อำเภอ / เขต.....ตำบล / แขวง..... | AMP | TMB | 4 - 7 |
| 3. บ้านเลขที่.....ถนน.....ตรอก / ซอย..... | | | |
| 4. ในเขตเทศบาล ED.....BLK..... | AREA | ED | 8 - 11 |
| นอกเขตเทศบาล ED.....หมู่ที่.....ชื่อหมู่บ้าน..... | | BLK_VIL | 12 - 13 |
| 5. ลำดับที่ชุมชนอาคาร / หมู่บ้านตัวอย่าง..... | | PSU_NO | 14 - 17 |
| 6. เดือน..... พ.ศ. 2549 | | MONTH-YR | 18 - 21 |
| 7. ลำดับที่ครัวเรือนตัวอย่าง.....ประเภทส่วนบุคคล | | HH_NO | 22 - 24 |
| 8. จำนวนสมาชิกในครัวเรือน <u>ชั้นแจงนับ</u>คน | | MEMBERS | 25 - 26 |
| 9. ผลการแจงนับครัวเรือนตัวอย่างนี้ (บันทึกรหัส) | | ENUM | 27 - 28 |

ได้ข้อมูล		รหัส	ไม่ได้ข้อมูล		รหัส	
ชั้นบ่งจุด	ชั้นแจงนับ		ชั้นบ่งจุด	ชั้นแจงนับ		
1. เป็นครัวเรือนตัวอย่าง 1.1 มีครัวเรือนอาศัยอยู่	แจงนับได้	11	1. เป็นครัวเรือนตัวอย่าง	ไปสามครั้งไม่พบ	21	
	รถถอน ไฟไหม้	12		ผู้ตอบสัมภาษณ์		22
	เป็นบ้านว่าง	13		ไม่ให้ความร่วมมือ		
	1.2 เป็นบ้านว่าง	เป็นบ้านว่าง		14	หาบ้านไม่พบ	23
		มีครัวเรือน (แจงนับได้)		15		
2. ไม่เป็นครัวเรือนตัวอย่าง (ครัวเรือนใหม่อยู่แทน ครัวเรือนเดิมที่เป็นตัวอย่าง)	แจงนับได้	16	2. อื่น ๆ (ระบุ).....		24	

แจงนับวันที่.....เดือน.....พ.ศ. 2549

บรรณานุกรมและลงรหัสวันที่.....เดือน.....พ.ศ. 2549

ชื่อตัว - ชื่อสกุล.....

ชื่อตัว - ชื่อสกุล.....

พนักงานแจงนับ

พนักงานบรรณานุกรมและลงรหัส

ลายมือชื่อ.....ผู้ตรวจ

(.....)

ตำแหน่ง.....

ตอนที่ 1 ลักษณะทั่วไปของสมาชิกในครัวเรือน						
ถามทุกคน						ถามผู้ที่มีอายุตั้งแต่ 13 ปีขึ้นไป
ลำดับที่	ชื่อ-นามสกุล	ความเกี่ยวพันกับหัวหน้าครัวเรือน	เพศ	อายุ	ศาสนา	สถานภาพสมรส
		บ้านที่กรหัส หัวหน้าครัวเรือน..... 1 ภรรยาหรือสามี..... 2 บุตรที่ยังไม่สมรส..... 3 บุตรที่สมรสแล้ว..... 4 บุตรชาย บุตรสะใภ้..... 5 บุตรของบุตร..... 6 พ่อ แม่ พ่อแม่ของคู่สมรส..... 7 ญาติอื่น ๆ..... 8 ผู้อาศัยและคนรับใช้..... 9	บ้านที่กรหัส ชาย..... 1 หญิง..... 2	บ้านที่กอายุ เต็มปี	บ้านที่กรหัส พุทธ..... 1 อิสลาม..... 2 คริสต์..... 3 อื่น ๆ (ระบุ)..... 4	บ้านที่กรหัส โสด..... 1 สมรส..... 2 หม้าย..... 3 หย่า..... 4 แยกกันอยู่..... 5 เคยสมรส แต่ไม่ทราบสถานภาพ..... 6
A1	A2	A3	A4	A5	A6	A7
<input type="text"/>		<input type="checkbox"/>	<input type="checkbox"/>	<input type="checkbox"/>	<input type="checkbox"/>	<input type="checkbox"/>
<input type="text"/>		<input type="checkbox"/>	<input type="checkbox"/>	<input type="checkbox"/>	<input type="checkbox"/>	<input type="checkbox"/>
<input type="text"/>		<input type="checkbox"/>	<input type="checkbox"/>	<input type="checkbox"/>	<input type="checkbox"/>	<input type="checkbox"/>
<input type="text"/>		<input type="checkbox"/>	<input type="checkbox"/>	<input type="checkbox"/>	<input type="checkbox"/>	<input type="checkbox"/>
<input type="text"/>		<input type="checkbox"/>	<input type="checkbox"/>	<input type="checkbox"/>	<input type="checkbox"/>	<input type="checkbox"/>
<input type="text"/>		<input type="checkbox"/>	<input type="checkbox"/>	<input type="checkbox"/>	<input type="checkbox"/>	<input type="checkbox"/>
<input type="text"/>		<input type="checkbox"/>	<input type="checkbox"/>	<input type="checkbox"/>	<input type="checkbox"/>	<input type="checkbox"/>

ตอนที่ 1 ลักษณะทั่วไปของสมาชิกในครัวเรือน (ต่อ)				
ถามผู้ที่อายุตั้งแต่ 15 ปีขึ้นไป				
การศึกษา	การทำงานระหว่าง 12 เดือนก่อนวันสัมภาษณ์			
	การทำงาน	อาชีพ	สถานภาพการทำงาน	เหตุผลที่ไม่ทำงาน
".....(ชื่อ).....จบการศึกษาสูงสุดระดับใด?"	"ในระหว่าง 12 เดือน ก่อนวันสัมภาษณ์.....(ชื่อ)..... ได้ทำงานหรือไม่?"	"ในระหว่าง 12 เดือน ก่อนวันสัมภาษณ์.....(ชื่อ)..... ทำงานอะไร?"	"ในระหว่าง 12 เดือน ก่อนวันสัมภาษณ์.....(ชื่อ)..... ทำงานในฐานะอะไร?"	ถามเฉพาะผู้ที่บันทึก รหัส 2 ใน A9 "เหตุผลที่.....(ชื่อ).....ไม่ทำงาน?"
บันทึกรหัส	บันทึกรหัส	บันทึกรหัส	บันทึกรหัส	บันทึกรหัส
ไม่เคยเรียน..... 1	ทำงาน..... 1	ข้าราชการ..... 1	นายจ้าง..... 1	ทำงานบ้าน..... 1
ก่อนประถมศึกษา..... 2	(ถามต่อไป)	พนักงานรัฐวิสาหกิจ..... 2	ประกอบธุรกิจส่วนตัว	กำลังหางานทำ..... 2
ประถมศึกษา..... 3	ไม่ทำงาน..... 2	พนักงานลูกจ้างเอกชน..... 3	โดยไม่รับค่าจ้าง..... 2	กำลังเรียน..... 3
มัธยมศึกษาตอนต้น..... 4	(ข้ามไปถาม A12)	ค้าขาย/ประกอบธุรกิจส่วนตัว..... 4	ช่วยธุรกิจในครัวเรือนโดย	ยังเด็กหรือรา..... 4
มัธยมศึกษาตอนปลาย		เกษตรกร..... 5	ไม่ได้รับค่าจ้าง..... 3	ป่วย พักการ..... 5
สายสามัญ..... 5		รับจ้างทั่วไป/กรรมกร..... 6	ลูกจ้างรัฐบาล..... 4	ไม่สมัครใจทำงาน..... 6
สายอาชีพ..... 6		อื่น ๆ (ระบุ)..... 7	ลูกจ้างรัฐวิสาหกิจ..... 5	อื่น ๆ (ระบุ)..... 7
ปวส./ปวท./อนุปริญญา..... 7			ลูกจ้างเอกชน..... 6	
ปริญญาตรี..... 8			การรวมกลุ่ม..... 7	
สูงกว่าปริญญาตรี..... 9				
อื่น ๆ (ระบุ)..... 10				
A8	A9	A10	A11	A12
<input type="checkbox"/>	<input type="checkbox"/>	<input type="checkbox"/>	<input type="checkbox"/>	<input type="checkbox"/>
<input type="checkbox"/>	<input type="checkbox"/>	<input type="checkbox"/>	<input type="checkbox"/>	<input type="checkbox"/>
<input type="checkbox"/>	<input type="checkbox"/>	<input type="checkbox"/>	<input type="checkbox"/>	<input type="checkbox"/>
<input type="checkbox"/>	<input type="checkbox"/>	<input type="checkbox"/>	<input type="checkbox"/>	<input type="checkbox"/>
<input type="checkbox"/>	<input type="checkbox"/>	<input type="checkbox"/>	<input type="checkbox"/>	<input type="checkbox"/>
<input type="checkbox"/>	<input type="checkbox"/>	<input type="checkbox"/>	<input type="checkbox"/>	<input type="checkbox"/>
38	40	41	42	43

ตอนที่ 3 การสมรสและภาวะเจริญพันธุ์

ถาม "หญิงเคยสมรส" ที่มีอายุ 15 - 49 ปี (บันทึกรหัส 2 - 6 ใน A7)

อายุ เมื่อแรกสมรส	บุตรเกิดรอด (ไม่รวมบุตรเลี้ยงและบุตรบุญธรรม) "รวมบุตรทั้งหมดจากการแต่งงานทุกครั้ง"				ถามเฉพาะผู้ที่สมรส ใน A25		
	บุตรเกิดรอด ที่อยู่ในครัวเรือนนี้ กี่คน?"	บุตรเกิดรอด ที่อยู่อื่น กี่คน?"	บุตรเกิดรอด ที่ตาย กี่คน?"	รวมจำนวน บุตรเกิดรอดทั้งสิ้น	อายุเมื่อคลอดบุตรคนแรก	อายุบุตรคนสุดท้าย	
".....(ชื่อ)..... แต่งงานครั้งแรก เมื่ออายุเท่าใด?"	"...(ชื่อ)...มีบุตรเกิดรอด ที่อยู่ในครัวเรือนนี้ กี่คน?"	"...(ชื่อ)...มีบุตรเกิดรอด ที่อยู่อื่น กี่คน?"	"...(ชื่อ)...มีบุตรเกิดรอด ที่ตาย กี่คน?"	รวมจำนวน บุตรเกิดรอดทั้งสิ้น	"...(ชื่อ)...คลอดบุตรคนแรก เมื่ออายุเท่าใด?"	"...(ชื่อ)...มีบุตรคนสุดท้าย อายุต่ำกว่า 1 ปี หรือไม่?"	
บันทึกอายุเต็มปี	ถ้ามี ให้บันทึกจำนวน ถ้าไม่มี ให้บันทึก "0" ซิตขวา	ถ้ามี ให้บันทึกจำนวน ถ้าไม่มี ให้บันทึก "0" ซิตขวา	ถ้ามี ให้บันทึกจำนวน ถ้าไม่มี ให้บันทึก "0" ซิตขวา	รวมจำนวนบุตร ในสคมก่ A22,A23,A24 ถ้าไม่มีบุตร บันทึก "0" ซิตขวา และข้ามไปถามตอนที่ 5	บันทึกอายุเต็มปี	ถ้ามี ให้บันทึกรหัส 1 ใน A27 และบันทึกอายุของบุตร ใน A28 ด้วย ถ้าไม่มี ให้บันทึกรหัส 2 ใน A27 ส่วน A28 ให้เว้นว่างไว้ บันทึกรหัส มี1 (บันทึกอายุของบุตรใน A28) ไม่มี2 (ข้ามไปถามตอนที่ 5)	
A21	A22	A23	A24	A25	A26	A27	A28

<input type="text"/>	<input type="text"/>	<input type="text"/>	<input type="text"/>	<input type="text"/>	<input type="text"/>	<input type="text"/>	<input type="text"/>
<input type="text"/>	<input type="text"/>	<input type="text"/>	<input type="text"/>	<input type="text"/>	<input type="text"/>	<input type="text"/>	<input type="text"/>
<input type="text"/>	<input type="text"/>	<input type="text"/>	<input type="text"/>	<input type="text"/>	<input type="text"/>	<input type="text"/>	<input type="text"/>
<input type="text"/>	<input type="text"/>	<input type="text"/>	<input type="text"/>	<input type="text"/>	<input type="text"/>	<input type="text"/>	<input type="text"/>
<input type="text"/>	<input type="text"/>	<input type="text"/>	<input type="text"/>	<input type="text"/>	<input type="text"/>	<input type="text"/>	<input type="text"/>
<input type="text"/>	<input type="text"/>	<input type="text"/>	<input type="text"/>	<input type="text"/>	<input type="text"/>	<input type="text"/>	<input type="text"/>

ตอนที่ 4 การอนามัยแม่และเด็ก														
ถาม "หญิงเคสสมรส" ที่มีอายุ 15 - 49 ปี (บันทึกรหัส 2 - 6 ใน A7) และมีบุตรอายุต่ำกว่า 1 ปี (บันทึกรหัส 1 ใน A27)														
การฝากครรภ์								การดูแลขณะตั้งครรภ์						
"ระหว่าง...(ชื่อ)... ตั้งครรภ์บุตร คนสุดท้ายได้ฝาก ครรภ์หรือไม่?"	ถามเฉพาะ ผู้ที่ฝากครรภ์ (บันทึกรหัส 1 ใน A29)							ถามผู้ที่ไม่ฝากครรภ์		"ขณะ...(ชื่อ)...ตั้งครรภ์ สามีเคยช่วย ดูแล/ปฏิบัติ ในเรื่องต่อไปนี้หรือไม่?"				
	".....(ชื่อ).....ฝากครรภ์ บุตรคนสุดท้ายที่ใด?"	".....(ชื่อ)..ได้ไปรับการตรวจครรภ์ ตามนัดทุกครั้งหรือไม่?"				"ขณะไปฝากครรภ์(ชื่อ).....ได้รับยา บำรุงเลือด (ยาราคูเหล็ก) และได้กินตามแพทย์หรือ เจ้าหน้าที่สาธารณสุขสั่ง หรือไม่?"	"ขณะ...(ชื่อ)... ไปฝากครรภ์ ได้รับการ ตรวจเลือด หรือไม่?"	บันทึกรหัส 2 ใน A29	"ทำไม.....(ชื่อ)..... จึงไม่ไปฝากครรภ์?"					
บันทึกรหัส	บันทึกรหัส	บันทึกรหัส				บันทึกรหัส	บันทึกรหัส	บันทึกรหัส	บันทึกรหัส	บันทึกรหัส	บันทึกรหัส			
ฝาก..... 1	ศูนย์สุขภาพชุมชน..... 1	ไปทุกครั้ง..... 1				บ้างเลือด (ยาราคูเหล็ก) และได้กินตามแพทย์หรือ เจ้าหน้าที่สาธารณสุขสั่ง หรือไม่?"	ตรวจเลือด หรือไม่?"	บันทึกรหัส	ไม่ทราบว่าต้อง ฝากครรภ์..... 1	เคย..... 1	บันทึกรหัส			
ฝาก..... 2	สถานอนามัย/ศูนย์บริการ สาธารณสุข..... 2	ไปบางครั้ง..... 2				บ้างเลือด (ยาราคูเหล็ก) และได้กินตามแพทย์หรือ เจ้าหน้าที่สาธารณสุขสั่ง หรือไม่?"	ตรวจเลือด หรือไม่?"	บันทึกรหัส	ไม่เห็นว่าต้อง ฝากครรภ์..... 2	ไม่เคย..... 2	บันทึกรหัส			
ฝาก..... 3	โรงพยาบาลชุมชน..... 3	ไม่ได้ไป..... 3				บ้างเลือด (ยาราคูเหล็ก) และได้กินตามแพทย์หรือ เจ้าหน้าที่สาธารณสุขสั่ง หรือไม่?"	ตรวจเลือด หรือไม่?"	บันทึกรหัส	ไม่เห็นว่าต้อง ฝากครรภ์..... 3	ไม่เคย..... 3	บันทึกรหัส			
ฝาก..... 4	โรงพยาบาลทั่วไป/ โรงพยาบาลศูนย์..... 4	ไม่ได้ไป..... 3				บ้างเลือด (ยาราคูเหล็ก) และได้กินตามแพทย์หรือ เจ้าหน้าที่สาธารณสุขสั่ง หรือไม่?"	ตรวจเลือด หรือไม่?"	บันทึกรหัส	ไม่เห็นว่าต้อง ฝากครรภ์..... 4	ไม่เคย..... 4	บันทึกรหัส			
ฝาก..... 5	โรงพยาบาลของ มหาวิทยาลัย..... 5	ไม่ได้ไป..... 3				บ้างเลือด (ยาราคูเหล็ก) และได้กินตามแพทย์หรือ เจ้าหน้าที่สาธารณสุขสั่ง หรือไม่?"	ตรวจเลือด หรือไม่?"	บันทึกรหัส	ไม่เห็นว่าต้อง ฝากครรภ์..... 5	ไม่เคย..... 5	บันทึกรหัส			
ฝาก..... 6	โรงพยาบาลสังกัดอื่น ๆ ของรัฐ..... 6	ไม่ได้ไป..... 3				บ้างเลือด (ยาราคูเหล็ก) และได้กินตามแพทย์หรือ เจ้าหน้าที่สาธารณสุขสั่ง หรือไม่?"	ตรวจเลือด หรือไม่?"	บันทึกรหัส	ไม่เห็นว่าต้อง ฝากครรภ์..... 6	ไม่เคย..... 6	บันทึกรหัส			
ฝาก..... 7	โรงพยาบาลเอกชน/ คลินิกเอกชน..... 7	ไม่ได้ไป..... 3				บ้างเลือด (ยาราคูเหล็ก) และได้กินตามแพทย์หรือ เจ้าหน้าที่สาธารณสุขสั่ง หรือไม่?"	ตรวจเลือด หรือไม่?"	บันทึกรหัส	ไม่เห็นว่าต้อง ฝากครรภ์..... 6	ไม่เคย..... 6	บันทึกรหัส			
ฝาก..... 8	อื่น ๆ (ระบุ)..... 8	ไม่ได้ไป..... 3				บ้างเลือด (ยาราคูเหล็ก) และได้กินตามแพทย์หรือ เจ้าหน้าที่สาธารณสุขสั่ง หรือไม่?"	ตรวจเลือด หรือไม่?"	บันทึกรหัส	ไม่เห็นว่าต้อง ฝากครรภ์..... 6	ไม่เคย..... 6	บันทึกรหัส			
A29	A30	A31	A32	A33	A34	A35	A36	A37	A38	A39	A40	A41		
<input type="checkbox"/>	<input type="checkbox"/>	<input type="checkbox"/>	<input type="checkbox"/>	<input type="checkbox"/>	<input type="checkbox"/>	<input type="checkbox"/>	<input type="checkbox"/>	<input type="checkbox"/>	<input type="checkbox"/>	<input type="checkbox"/>	<input type="checkbox"/>	<input type="checkbox"/>	<input type="checkbox"/>	<input type="checkbox"/>
<input type="checkbox"/>	<input type="checkbox"/>	<input type="checkbox"/>	<input type="checkbox"/>	<input type="checkbox"/>	<input type="checkbox"/>	<input type="checkbox"/>	<input type="checkbox"/>	<input type="checkbox"/>	<input type="checkbox"/>	<input type="checkbox"/>	<input type="checkbox"/>	<input type="checkbox"/>	<input type="checkbox"/>	<input type="checkbox"/>
<input type="checkbox"/>	<input type="checkbox"/>	<input type="checkbox"/>	<input type="checkbox"/>	<input type="checkbox"/>	<input type="checkbox"/>	<input type="checkbox"/>	<input type="checkbox"/>	<input type="checkbox"/>	<input type="checkbox"/>	<input type="checkbox"/>	<input type="checkbox"/>	<input type="checkbox"/>	<input type="checkbox"/>	<input type="checkbox"/>
<input type="checkbox"/>	<input type="checkbox"/>	<input type="checkbox"/>	<input type="checkbox"/>	<input type="checkbox"/>	<input type="checkbox"/>	<input type="checkbox"/>	<input type="checkbox"/>	<input type="checkbox"/>	<input type="checkbox"/>	<input type="checkbox"/>	<input type="checkbox"/>	<input type="checkbox"/>	<input type="checkbox"/>	<input type="checkbox"/>
<input type="checkbox"/>	<input type="checkbox"/>	<input type="checkbox"/>	<input type="checkbox"/>	<input type="checkbox"/>	<input type="checkbox"/>	<input type="checkbox"/>	<input type="checkbox"/>	<input type="checkbox"/>	<input type="checkbox"/>	<input type="checkbox"/>	<input type="checkbox"/>	<input type="checkbox"/>	<input type="checkbox"/>	<input type="checkbox"/>
<input type="checkbox"/>	<input type="checkbox"/>	<input type="checkbox"/>	<input type="checkbox"/>	<input type="checkbox"/>	<input type="checkbox"/>	<input type="checkbox"/>	<input type="checkbox"/>	<input type="checkbox"/>	<input type="checkbox"/>	<input type="checkbox"/>	<input type="checkbox"/>	<input type="checkbox"/>	<input type="checkbox"/>	<input type="checkbox"/>
<input type="checkbox"/>	<input type="checkbox"/>	<input type="checkbox"/>	<input type="checkbox"/>	<input type="checkbox"/>	<input type="checkbox"/>	<input type="checkbox"/>	<input type="checkbox"/>	<input type="checkbox"/>	<input type="checkbox"/>	<input type="checkbox"/>	<input type="checkbox"/>	<input type="checkbox"/>	<input type="checkbox"/>	<input type="checkbox"/>

68

69

70

71

72

73

74

75

76

77

78

79

80

ตอนที่ 4 การอนามัยแม่และเด็ก (ต่อ)										
ถาม "หญิงเคยสมรส" ที่มีอายุ 15 - 49 ปี (บันทึกรหัส 2 - 6 ใน A7) และมีบุตรอายุต่ำกว่า 1 ปี (บันทึกรหัส 1 ใน A27)										
สถานที่ที่คลอดบุตร	ผู้ทำคลอด	น้ำหนักแรกคลอด	การให้นมบุตร							
"...(ชื่อ)...คลอดบุตรคนสุดท้ายที่ใด?"	"ใครเป็นผู้ทำคลอดบุตรคนสุดท้าย?"	"บุตรคนสุดท้ายมีน้ำหนักแรกคลอดเท่าใด?"	"...(ชื่อ)...ให้ลูกกินนมตนเองหรือไม่?"	ถามผู้ที่ให้ลูกดื่มนมแม่อย่างเดียวต่ำกว่า 4 เดือน (บันทึกรหัส 1 - 4 ใน A45)	ถามผู้ที่ให้ลูกกินนมแม่อย่างเดียว (บันทึกรหัส 1 - 5 ใน A45)	"...(ชื่อ)...เห็นด้วยกับข้อความต่อไปนี้หรือไม่?"				
บันทึกรหัส	บันทึกรหัส	บันทึกน้ำหนักเป็นกรัม	บันทึกรหัส	ไม่สามารถเลี้ยงลูกด้วยนมแม่อย่างเดียวเป็นเวลา 4 เดือน?"	"ภายใน 24 ชั่วโมงที่ผ่านมาจนถึงเวลาสัมภาษณ์...(ชื่อ)..ให้ลูกกินนมแม่อย่างเดียวโดยไม่ให้กินน้ำหรืออาหารอื่นเลยใช่หรือไม่?"					
สถานอนามัย.....1	แพทย์.....1	บันทึกน้ำหนักเป็นกรัม	กินนมแม่อย่างเดียวโดยไม่ให้กินน้ำเป็นเวลา น้อยกว่า 1 เดือน.....1	บันทึกรหัส	ภายใน 24 ชั่วโมงที่ผ่านมาจนถึงเวลาสัมภาษณ์...(ชื่อ)..ให้ลูกกินนมแม่อย่างเดียวโดยไม่ให้กินน้ำหรืออาหารอื่นเลยใช่หรือไม่?"					
โรงพยาบาลชุมชน.....2	พยาบาล.....2	บันทึกน้ำหนักเป็นกรัม	1 เดือน.....2	บันทึกรหัส	ภายใน 24 ชั่วโมงที่ผ่านมาจนถึงเวลาสัมภาษณ์...(ชื่อ)..ให้ลูกกินนมแม่อย่างเดียวโดยไม่ให้กินน้ำหรืออาหารอื่นเลยใช่หรือไม่?"					
โรงพยาบาลทั่วไป/โรงพยาบาลศูนย์.....3	เจ้าหน้าที่สาธารณสุข/หมอต่ำยา/ผดุงครรภ์โบราณ.....3	บันทึกน้ำหนักเป็นกรัม	2 เดือน.....3	บันทึกรหัส	ภายใน 24 ชั่วโมงที่ผ่านมาจนถึงเวลาสัมภาษณ์...(ชื่อ)..ให้ลูกกินนมแม่อย่างเดียวโดยไม่ให้กินน้ำหรืออาหารอื่นเลยใช่หรือไม่?"					
โรงพยาบาลของมหาวิทยาลัย.....4	ที่ผ่านการอบรม.....4	บันทึกน้ำหนักเป็นกรัม	3 เดือน.....4	บันทึกรหัส	ภายใน 24 ชั่วโมงที่ผ่านมาจนถึงเวลาสัมภาษณ์...(ชื่อ)..ให้ลูกกินนมแม่อย่างเดียวโดยไม่ให้กินน้ำหรืออาหารอื่นเลยใช่หรือไม่?"					
โรงพยาบาลสังกัดอื่น ๆ ของรัฐ.....5	หมอต่ำยา/ผดุงครรภ์โบราณ.....5	บันทึกน้ำหนักเป็นกรัม	4 เดือน.....5	บันทึกรหัส	ภายใน 24 ชั่วโมงที่ผ่านมาจนถึงเวลาสัมภาษณ์...(ชื่อ)..ให้ลูกกินนมแม่อย่างเดียวโดยไม่ให้กินน้ำหรืออาหารอื่นเลยใช่หรือไม่?"					
โรงพยาบาลเอกชน/คลินิกเอกชน.....6	ที่ไม่ผ่านการอบรม.....6	บันทึกน้ำหนักเป็นกรัม	กินนมแม่ผสมอย่างอื่น.....6	บันทึกรหัส	ภายใน 24 ชั่วโมงที่ผ่านมาจนถึงเวลาสัมภาษณ์...(ชื่อ)..ให้ลูกกินนมแม่อย่างเดียวโดยไม่ให้กินน้ำหรืออาหารอื่นเลยใช่หรือไม่?"					
บ้าน.....7	อื่น ๆ (ระบุ).....6	บันทึกน้ำหนักเป็นกรัม	(เช่น นมกระป๋อง, น้ำ, อาหารเสริม ฯลฯ)	บันทึกรหัส	ภายใน 24 ชั่วโมงที่ผ่านมาจนถึงเวลาสัมภาษณ์...(ชื่อ)..ให้ลูกกินนมแม่อย่างเดียวโดยไม่ให้กินน้ำหรืออาหารอื่นเลยใช่หรือไม่?"					
อื่น ๆ (ระบุ).....8		บันทึกน้ำหนักเป็นกรัม	ไม่ให้กิน.....7	บันทึกรหัส	ภายใน 24 ชั่วโมงที่ผ่านมาจนถึงเวลาสัมภาษณ์...(ชื่อ)..ให้ลูกกินนมแม่อย่างเดียวโดยไม่ให้กินน้ำหรืออาหารอื่นเลยใช่หรือไม่?"					
A42	A43	A44	A45	A46	A47	A48	A49	A50	A51	A52
<input type="checkbox"/>	<input type="checkbox"/>	<input type="checkbox"/>	<input type="checkbox"/>	<input type="checkbox"/>	<input type="checkbox"/>	<input type="checkbox"/>	<input type="checkbox"/>	<input type="checkbox"/>	<input type="checkbox"/>	<input type="checkbox"/>
<input type="checkbox"/>	<input type="checkbox"/>	<input type="checkbox"/>	<input type="checkbox"/>	<input type="checkbox"/>	<input type="checkbox"/>	<input type="checkbox"/>	<input type="checkbox"/>	<input type="checkbox"/>	<input type="checkbox"/>	<input type="checkbox"/>
<input type="checkbox"/>	<input type="checkbox"/>	<input type="checkbox"/>	<input type="checkbox"/>	<input type="checkbox"/>	<input type="checkbox"/>	<input type="checkbox"/>	<input type="checkbox"/>	<input type="checkbox"/>	<input type="checkbox"/>	<input type="checkbox"/>
<input type="checkbox"/>	<input type="checkbox"/>	<input type="checkbox"/>	<input type="checkbox"/>	<input type="checkbox"/>	<input type="checkbox"/>	<input type="checkbox"/>	<input type="checkbox"/>	<input type="checkbox"/>	<input type="checkbox"/>	<input type="checkbox"/>
<input type="checkbox"/>	<input type="checkbox"/>	<input type="checkbox"/>	<input type="checkbox"/>	<input type="checkbox"/>	<input type="checkbox"/>	<input type="checkbox"/>	<input type="checkbox"/>	<input type="checkbox"/>	<input type="checkbox"/>	<input type="checkbox"/>
<input type="checkbox"/>	<input type="checkbox"/>	<input type="checkbox"/>	<input type="checkbox"/>	<input type="checkbox"/>	<input type="checkbox"/>	<input type="checkbox"/>	<input type="checkbox"/>	<input type="checkbox"/>	<input type="checkbox"/>	<input type="checkbox"/>
81	82	83	87	88	89	90	91	92	93	94

ตอนที่ 5 ครอบครัวอบอุ่น											
ถาม "หญิงสมรส" ที่มีอายุ 15 - 59 ปีทุกคน (บันทึกครั้งที่ 2 ใน A7)											
การมีส่วนร่วมในครอบครัวของ "หญิงสมรส และสามี"						ถามผู้บันทึกครั้งที่ 1-4 ใน B7		ถามผู้บันทึกครั้งที่ 1-4 ใน B7		ถามผู้บันทึกครั้งที่ 1-4 ใน B7	
"ในครอบครัว.....(ชื่อ).....และสามี ได้มีส่วนร่วม ในเรื่องต่อไปนี้หรือไม่?"						"ในรอบเดือนที่แล้ว...(ชื่อ)..... เคยถูกคู่สมรส ทำร้ายร่างกาย หรือจิตใจ หรือไม่?"		".....(ชื่อ).....คิดว่าอะไร เป็นสาเหตุสำคัญของการ ทำร้ายร่างกายหรือจิตใจ?"		"ปัจจุบัน.....(ชื่อ).....และสามี มีความพึงพอใจในชีวิตคู่ หรือไม่?"	
บันทึกครั้งที่ มี.....1 ไม่มี.....2						บันทึกครั้งที่ เคย ทุกวัน..... 1 2 - 3 ครั้ง/สัปดาห์..... 2 นาน ๆ ครั้ง..... 3 อื่น ๆ (ระบุ)..... 4 (บันทึกครั้งที่ 1-4 ตามต่อไป) ไม่เคย..... 5 (ข้ามไปถาม B9)		บันทึกครั้งที่ เมสสุรา/แอลกอฮอล์..... 1 ปัญหาเศรษฐกิจ..... 2 เล่นการพนัน..... 3 จากการทำงาน..... 4 จากพี่น้อง/เพื่อน..... 5 จากการมีภรรยา..... 6 พฤติกรรมส่วนตัว ที่ไม่เหมาะสม (เช่น เจ้าชู้ ขี้บ่น ขี้โมโห)..... 7 อื่น ๆ (ระบุ)..... 8		บันทึกครั้งที่ พอใจ.....1 ไม่พอใจ.....2 เฉย ๆ.....3	
ช่วยกันทำงานบ้าน		ถามผู้ที่มีบุตรมากกว่า 1 คน การให้ความยุติธรรมแก่บุตร อย่างเท่าเทียมกัน		การปรึกษาหารือ และตัดสินใจร่วมกัน ในการดำรงชีวิต							
ภรรยา	สามี	ภรรยา	สามี	ภรรยา	สามี					ภรรยา	สามี
B1	B2	B3	B4	B5	B6	B7		B8		B9	B10
<input type="checkbox"/>	<input type="checkbox"/>	<input type="checkbox"/>	<input type="checkbox"/>	<input type="checkbox"/>	<input type="checkbox"/>	<input type="checkbox"/>		<input type="checkbox"/>		<input type="checkbox"/>	<input type="checkbox"/>
<input type="checkbox"/>	<input type="checkbox"/>	<input type="checkbox"/>	<input type="checkbox"/>	<input type="checkbox"/>	<input type="checkbox"/>	<input type="checkbox"/>		<input type="checkbox"/>		<input type="checkbox"/>	<input type="checkbox"/>
<input type="checkbox"/>	<input type="checkbox"/>	<input type="checkbox"/>	<input type="checkbox"/>	<input type="checkbox"/>	<input type="checkbox"/>	<input type="checkbox"/>		<input type="checkbox"/>		<input type="checkbox"/>	<input type="checkbox"/>
<input type="checkbox"/>	<input type="checkbox"/>	<input type="checkbox"/>	<input type="checkbox"/>	<input type="checkbox"/>	<input type="checkbox"/>	<input type="checkbox"/>		<input type="checkbox"/>		<input type="checkbox"/>	<input type="checkbox"/>
<input type="checkbox"/>	<input type="checkbox"/>	<input type="checkbox"/>	<input type="checkbox"/>	<input type="checkbox"/>	<input type="checkbox"/>	<input type="checkbox"/>		<input type="checkbox"/>		<input type="checkbox"/>	<input type="checkbox"/>
<input type="checkbox"/>	<input type="checkbox"/>	<input type="checkbox"/>	<input type="checkbox"/>	<input type="checkbox"/>	<input type="checkbox"/>	<input type="checkbox"/>		<input type="checkbox"/>		<input type="checkbox"/>	<input type="checkbox"/>
<input type="checkbox"/>	<input type="checkbox"/>	<input type="checkbox"/>	<input type="checkbox"/>	<input type="checkbox"/>	<input type="checkbox"/>	<input type="checkbox"/>		<input type="checkbox"/>		<input type="checkbox"/>	<input type="checkbox"/>
32	33	34	35	36	37	38		39		40	41

ตอนที่ 6 โรคเอดล์และมะเร็งระบบสืบพันธุ์												
ถามผู้ที่มีอายุ 15 - 59 ปีทุกคน												
<p>".....(ชื่อ).....เชื่อเกี่ยวกับเรื่องเหล่านี้หรือไม่?"</p> <p style="text-align: center;">บันทึกรหัส</p> <p>เชื่อ/เห็นด้วย..... 1</p> <p>ไม่เชื่อ/ไม่เห็นด้วย..... 2</p> <p>ไม่ทราบ/ไม่แน่ใจ..... 3</p>							<p>".....(ชื่อ).....คิดว่า ลุงยางอนามัย มีประโยชน์หรือไม่?"</p> <p style="text-align: center;">บันทึกรหัส</p> <p>มี.....</p> <p>ป้องกันการตั้งครรภ์... 1</p> <p>ป้องกันการติดเชื้อ ทางเพศสัมพันธ์..... 2</p> <p>เพิ่มความสุขทางเพศ... 3</p> <p>อื่น ๆ (ระบุ)..... 4</p> <p>ไม่มี..... 5</p> <p>(ตอบได้มากกว่า 1 คำตอบ)</p> <p>คำตอบ 1 คำตอบ 2</p>		<p>"...(ชื่อ)...คิดว่าการที่ คุณสมรสมีบุตรยาก มีสาเหตุมาจากฝ่ายใด?"</p> <p style="text-align: center;">บันทึกรหัส</p> <p>ผู้หญิง..... 1</p> <p>ผู้ชาย..... 2</p> <p>ทั้งคู่หญิง และผู้ชาย..... 3</p>		<p>"...(ชื่อ)...เคยเข้าร่วม กิจกรรม หรือเป็น สมาชิกชมรม เกี่ยวกับสุขภาพ ในชุมชนหรือไม่?"</p> <p style="text-align: center;">บันทึกรหัส</p> <p>เคย..... 1</p> <p>ไม่เคย..... 2</p>	
การตรวจ เลือดขณะตั้ง ครรภ์ช่วยลด การติดเชื้อเอดส์ จากแม่สู่ลูกได้	ผู้ติดเชื้อเอดส์ สามารถอยู่ร่วม กับคนปกติได้	ผู้ติดเชื้อเอดส์ สามารถทำ กิจกรรมทาง สังคมร่วมกับ คนปกติได้	การใช้ถุงยาง อนามัยสามารถ ลดความเสี่ยง ในการติดเชื้อ เอดส์ได้	คนโสดหรือคนที่ แต่งงานแล้ว มีโอกาสเป็น มะเร็งเต้านมและ มะเร็งปากมดลูก ได้ทั้งนั้น	การตรวจมะเร็ง ปากมดลูกและ มะเร็งเต้านม สามารถป้องกัน และรักษาโรคนี ในระยะแรกเริ่มได้	คุณสมรสควรมี "ผู้เดียว เมียเดียว"	B18	B19	B20	B21		
B11	B12	B13	B14	B15	B16	B17	B18	B19	B20	B21		
<input type="checkbox"/>	<input type="checkbox"/>	<input type="checkbox"/>	<input type="checkbox"/>	<input type="checkbox"/>	<input type="checkbox"/>	<input type="checkbox"/>	<input type="checkbox"/>	<input type="checkbox"/>	<input type="checkbox"/>	<input type="checkbox"/>		
<input type="checkbox"/>	<input type="checkbox"/>	<input type="checkbox"/>	<input type="checkbox"/>	<input type="checkbox"/>	<input type="checkbox"/>	<input type="checkbox"/>	<input type="checkbox"/>	<input type="checkbox"/>	<input type="checkbox"/>	<input type="checkbox"/>		
<input type="checkbox"/>	<input type="checkbox"/>	<input type="checkbox"/>	<input type="checkbox"/>	<input type="checkbox"/>	<input type="checkbox"/>	<input type="checkbox"/>	<input type="checkbox"/>	<input type="checkbox"/>	<input type="checkbox"/>	<input type="checkbox"/>		
<input type="checkbox"/>	<input type="checkbox"/>	<input type="checkbox"/>	<input type="checkbox"/>	<input type="checkbox"/>	<input type="checkbox"/>	<input type="checkbox"/>	<input type="checkbox"/>	<input type="checkbox"/>	<input type="checkbox"/>	<input type="checkbox"/>		
<input type="checkbox"/>	<input type="checkbox"/>	<input type="checkbox"/>	<input type="checkbox"/>	<input type="checkbox"/>	<input type="checkbox"/>	<input type="checkbox"/>	<input type="checkbox"/>	<input type="checkbox"/>	<input type="checkbox"/>	<input type="checkbox"/>		
<input type="checkbox"/>	<input type="checkbox"/>	<input type="checkbox"/>	<input type="checkbox"/>	<input type="checkbox"/>	<input type="checkbox"/>	<input type="checkbox"/>	<input type="checkbox"/>	<input type="checkbox"/>	<input type="checkbox"/>	<input type="checkbox"/>		
42	43	44	45	46	47	48	49	50	51	52		

ตอนที่ 6 โรเคอดส์และมะเร็งระบบสืบพันธุ์ (ต่อ)						ผู้ตอบ สัมภาษณ์
ถามเฉพาะหญิงที่มีอายุ 35 - 59 ปี			ถามผู้ที่มีอายุ 45 - 59 ปีทุกคน			ถามทุกคน
การตรวจหามะเร็งเต้านม		การตรวจหามะเร็งปากมดลูก	การตรวจสุขภาพ			บันทึกรหัส ตอบเอง.....1 ตอบแทน...2
<p>"ในรอบปีที่ผ่านมา...(ชื่อ)...เคยตรวจหา ก้อนที่เต้านม หรือไม่?"</p> <p>บันทึกรหัส</p> <p>เคยตรวจ ด้วยตนเอง..... 1 โดยเจ้าหน้าที่สาธารณสุข..... 2 ด้วยตนเองและเจ้าหน้าที่ สาธารณสุข..... 3 (บันทึกรหัส 1,3 ตาม B23 ต่อไป) ไม่เคยตรวจ (ระบุเหตุผล)..... 4 (บันทึกรหัส 2,4 ข้ามไปถาม B24)</p>	<p>ถามเฉพาะผู้ที่เคยตรวจหา ก้อนที่เต้านม ด้วยตนเอง (บันทึกรหัส 1 หรือ 3 ใน B22)</p> <p>".....(ชื่อ).....ตรวจหา ก้อนที่เต้านม ด้วยตนเอง บ่อยเพียงใด?"</p> <p>บันทึกรหัส</p> <p>ตรวจทุกเดือน..... 1 ตรวจทุก 2 เดือน..... 2 ตรวจทุก 3 เดือน..... 3 ตรวจนานกว่า 3 เดือนครั้ง..... 4</p>	<p>"ในรอบ 5 ปีที่ผ่านมา...(ชื่อ).....เคยตรวจมะเร็งปากมดลูก หรือไม่?"</p> <p>บันทึกรหัส</p> <p>เคยตรวจ อย่างน้อยปีละครั้ง..... 1 2 ปี ครั้ง..... 2 3 ปี ครั้ง..... 3 4 ปี ครั้ง..... 4 5 ปี ครั้ง..... 5 ไม่เคยตรวจในรอบ 5 ปี..... 6 ไม่เคยตรวจเลย..... 7</p>	<p>".....(ชื่อ).....เคยได้รับ การตรวจสุขภาพ ประจำปีหรือไม่?"</p> <p>บันทึกรหัส</p> <p>เคยตรวจ ทุกปี..... 1 ปีเว้นปี..... 2 ไม่สม่ำเสมอ..... 3 ไม่เคยตรวจ (ระบุเหตุผล)..... 4</p>	<p>".....(ชื่อ)...รู้จัก คลินิกวิทยทอง/ คลินิกวิทยทอง ประจำเดือนหรือไม่?"</p> <p>บันทึกรหัส</p> <p>รู้จัก..... 1 ไม่รู้จัก..... 2 (ข้ามไปถาม Response)</p>	<p>"... (ชื่อ)...รู้จักคลินิกวิทยทอง/ คลินิกวิทยทองประจำเดือน ได้อย่างไร?"</p> <p>บันทึกรหัส</p> <p>เคยไปตรวจ..... 1 เคยไปรับบริการปรึกษา... 2 เคยได้รับข้อมูลจาก สื่อต่างๆ..... 3 อื่น ๆ (ระบุ)..... 4</p>	
<input type="checkbox"/>	<input type="checkbox"/>	<input type="checkbox"/>	<input type="checkbox"/>	<input type="checkbox"/>	<input type="checkbox"/>	<input type="checkbox"/>
<input type="checkbox"/>	<input type="checkbox"/>	<input type="checkbox"/>	<input type="checkbox"/>	<input type="checkbox"/>	<input type="checkbox"/>	<input type="checkbox"/>
<input type="checkbox"/>	<input type="checkbox"/>	<input type="checkbox"/>	<input type="checkbox"/>	<input type="checkbox"/>	<input type="checkbox"/>	<input type="checkbox"/>
<input type="checkbox"/>	<input type="checkbox"/>	<input type="checkbox"/>	<input type="checkbox"/>	<input type="checkbox"/>	<input type="checkbox"/>	<input type="checkbox"/>
<input type="checkbox"/>	<input type="checkbox"/>	<input type="checkbox"/>	<input type="checkbox"/>	<input type="checkbox"/>	<input type="checkbox"/>	<input type="checkbox"/>
<input type="checkbox"/>	<input type="checkbox"/>	<input type="checkbox"/>	<input type="checkbox"/>	<input type="checkbox"/>	<input type="checkbox"/>	<input type="checkbox"/>
53	54	55	56	57	58	59



คณะผู้จัดทำ CD - ROM

หน่วยงานเจ้าของเรื่อง

กลุ่มสถิติประชากรและสังคม
สำนักสถิติเศรษฐกิจและสังคม
โทร. 0 2281 0333 ต่อ 1217 - 1221

หน่วยงานผลิตและออกแบบ

กลุ่มบูรณาการข้อมูลสถิติ
สำนักสถิติพยากรณ์
โทร. 0 2281 0333 ต่อ 1415 - 1418

ตารางสถิติในรูป
Format Excel

ตารางสถิติ
ที่ราชอาณาจักร

ตารางสถิติในรูป Format Excel

ทั่วราชอาณาจักร

ตารางที่	1	จำนวนประชากร จำแนกตามกลุ่มอายุ เพศ และเขตการปกครอง ทั่วราชอาณาจักร
ตารางที่	2	จำนวนประชากรที่มีอายุตั้งแต่ 13 ปีขึ้นไป จำแนกตามสถานภาพสมรส กลุ่มอายุ เพศ และเขตการปกครอง ทั่วราชอาณาจักร
ตารางที่	3	จำนวนประชากรที่มีอายุตั้งแต่ 15 ปีขึ้นไป จำแนกตามระดับชั้นการศึกษาที่สำเร็จ เพศ และเขตการปกครอง ทั่วราชอาณาจักร
ตารางที่	4	จำนวนประชากรที่มีอายุตั้งแต่ 15 ปีขึ้นไป จำแนกตามกลุ่มอายุ อาชีพในรอบปีที่แล้ว เพศ และเขตการปกครอง ทั่วราชอาณาจักร
ตารางที่	5	จำนวนผู้ที่มีงานทำอายุตั้งแต่ 15 ปีขึ้นไป จำแนกตามกลุ่มอายุ สถานภาพการทำงาน เพศ และเขตการปกครอง ทั่วราชอาณาจักร
ตารางที่	6	จำนวนประชากรที่มีอายุตั้งแต่ 15 ปีขึ้นไป จำแนกตามกลุ่มอายุ เหตุผลที่ไม่ทำงาน เพศ และเขตการปกครอง ทั่วราชอาณาจักร
ตารางที่	7	จำนวนสตรีสมรสที่มีอายุ 15-49 ปี จำแนกตามกลุ่มอายุ การไปรับบริการตรวจร่างกาย และคำปรึกษาก่อนแต่งงาน และเขตการปกครอง ทั่วราชอาณาจักร
ตารางที่	8	จำนวนสตรีสมรสที่มีอายุ 15-49 ปี จำแนกตามกลุ่มอายุ การคุมกำเนิด วิธีการคุมกำเนิด และเขตการปกครอง ทั่วราชอาณาจักร
ตารางที่	9	จำนวนสตรีสมรสที่มีอายุ 15-49 ปี จำแนกตามวิธีการคุมกำเนิด สถานที่ไปรับบริการ คุมกำเนิด และเขตการปกครอง ทั่วราชอาณาจักร
ตารางที่	10	จำนวนสตรีสมรสที่มีอายุ 15-49 ปี จำแนกตามกลุ่มอายุ เหตุผลที่ไม่คุมกำเนิด การเข้ารับคำปรึกษา และการตรวจจากบุคลากรสาธารณสุขเกี่ยวกับการมีบุตรยาก และเขตการปกครอง ทั่วราชอาณาจักร
ตารางที่	11	จำนวนสตรีสมรสที่มีอายุ 15-49 ปี จำแนกตามกลุ่มอายุ การมีส่วนร่วมในครอบครัว และความพึงพอใจในชีวิตคู่ของสตรีสมรสและสามี และเขตการปกครอง ทั่วราชอาณาจักร
ตารางที่	12	จำนวนสตรีสมรสที่มีอายุ 15-49 ปี จำแนกตามกลุ่มอายุ การถูกทำร้ายร่างกายหรือจิตใจ ในรอบเดือนที่แล้ว สาเหตุของการถูกทำร้าย และเขตการปกครอง ทั่วราชอาณาจักร
ตารางที่	13	จำนวนสตรีเคยสมรสที่มีอายุ 15-49 ปี จำแนกตามกลุ่มอายุ จำนวนบุตรเกิดรอด และเขตการปกครอง ทั่วราชอาณาจักร
ตารางที่	14	จำนวนสตรีเคยสมรสที่มีอายุ 15-49 ปี จำแนกตามกลุ่มอายุ อายุเมื่อแรกสมรส และเขตการปกครอง ทั่วราชอาณาจักร
ตารางที่	15	จำนวนสตรีเคยสมรสที่มีอายุ 15-49 ปี จำแนกตามอายุเมื่อแรกสมรส จำนวนบุตรเกิดรอด และเขตการปกครอง ทั่วราชอาณาจักร

ตารางสถิติในรูปแบบ Format Excel (ต่อ)

ทั่วราชอาณาจักร

ตารางที่	16	จำนวนสตรีเลขสมรสที่มีอายุ 15-49 ปี จำแนกตามกลุ่มอายุ อายุเมื่อคลอดบุตรคนแรก และเขตการปกครอง ทั่วราชอาณาจักร
ตารางที่	17	จำนวนสตรีเลขสมรสที่มีอายุ 15-49 ปี จำแนกตามจำนวนบุตรเกิดรอด อายุเมื่อคลอดบุตรคนแรก และเขตการปกครอง ทั่วราชอาณาจักร
ตารางที่	18	จำนวนสตรีเลขสมรสอายุ 15-49 ปี ที่มีบุตรคนสุดท้องอายุต่ำกว่า 1 ปี จำแนกตามกลุ่มอายุการฝากครรภ์ สถานที่ฝากครรภ์ และเขตการปกครอง ทั่วราชอาณาจักร
ตารางที่	19	จำนวนสตรีเลขสมรสอายุ 15-49 ปี ที่มีบุตรคนสุดท้องอายุต่ำกว่า 1 ปี จำแนกตามกลุ่มอายุ และการตรวจครรภ์ และเขตการปกครอง ทั่วราชอาณาจักร
ตารางที่	20	จำนวนสตรีเลขสมรสอายุ 15-49 ปี ที่มีบุตรคนสุดท้องอายุต่ำกว่า 1 ปี จำแนกตามสาเหตุที่ไม่ไปฝากครรภ์ เขตการปกครอง และภาค
ตารางที่	21	จำนวนสตรีเลขสมรสอายุ 15-49 ปี ที่มีบุตรคนสุดท้องอายุต่ำกว่า 1 ปี จำแนกตามกลุ่มอายุ สถานที่ที่คลอดบุตร ผู้ทำคลอด และน้ำหนักร่างกายคลอด และเขตการปกครอง ทั่วราชอาณาจักร
ตารางที่	22	จำนวนสตรีเลขสมรสอายุ 15-49 ปี ที่มีบุตรคนสุดท้องอายุต่ำกว่า 1 ปี จำแนกตามกลุ่มอายุ การให้นมบุตร ระยะเวลาการให้นมบุตร และเหตุผลที่ให้นมบุตรคิมนมแม่อย่างเดียวต่ำกว่า 4 เดือน และเขตการปกครอง ทั่วราชอาณาจักร
ตารางที่	23	จำนวนสตรีเลขสมรสอายุ 15-49 ปี ที่มีบุตรคนสุดท้องอายุต่ำกว่า 1 ปี จำแนกตามกลุ่มอายุ และความคิดเห็นในการให้นมบุตร และเขตการปกครอง ทั่วราชอาณาจักร
ตารางที่	24	จำนวนสตรีเลขสมรสอายุ 15-49 ปี ที่มีบุตรคนสุดท้องอายุต่ำกว่า 1 ปี จำแนกตามกลุ่มอายุ การตรวจหลังคลอด และเขตการปกครอง ทั่วราชอาณาจักร
ตารางที่	25	จำนวนประชากรที่มีอายุ 15-59 ปี จำแนกตามความเชื่อเกี่ยวกับโรคเอดส์และมะเร็งระบบสืบพันธุ์ เพศ และเขตการปกครอง ทั่วราชอาณาจักร
ตารางที่	26	จำนวนสตรีที่มีอายุ 35-59 ปี จำแนกตามกลุ่มอายุ การตรวจหาก้อนที่เต้านม และเขตการปกครอง ทั่วราชอาณาจักร
ตารางที่	27	จำนวนสตรีที่มีอายุ 35-59 ปี จำแนกตามกลุ่มอายุ ความถี่ในการตรวจหาก้อนที่เต้านมด้วยตนเอง และเขตการปกครอง ทั่วราชอาณาจักร
ตารางที่	28	จำนวนสตรีที่มีอายุ 35-59 ปี จำแนกตามกลุ่มอายุ การตรวจหามะเร็งปากมดลูก และเขตการปกครอง ทั่วราชอาณาจักร
ตารางที่	29	จำนวนประชากรที่มีอายุ 45-59 ปี จำแนกตามการตรวจสุขภาพประจำปี การรู้จักคลินิกวัยทอง เพศ และเขตการปกครอง ทั่วราชอาณาจักร

ตารางสถิติ
กรุงเทพมหานคร

ตารางสถิติในรูปแบบ Format Excel

กรุงเทพมหานคร

ตารางที่ 1	จำนวนประชากร จำแนกตามกลุ่มอายุ เพศ และเขตการปกครอง กรุงเทพมหานคร
ตารางที่ 2	จำนวนประชากรที่มีอายุตั้งแต่ 13 ปีขึ้นไป จำแนกตามสถานภาพสมรส กลุ่มอายุ เพศ และเขตการปกครอง กรุงเทพมหานคร .
ตารางที่ 3	จำนวนประชากรที่มีอายุตั้งแต่ 15 ปีขึ้นไป จำแนกตามระดับชั้นการศึกษาที่สำเร็จ เพศ และเขตการปกครอง กรุงเทพมหานคร
ตารางที่ 4	จำนวนประชากรที่มีอายุตั้งแต่ 15 ปีขึ้นไป จำแนกตามกลุ่มอายุ อาชีพในรอบปีที่แล้ว เพศ และเขตการปกครอง กรุงเทพมหานคร
ตารางที่ 5	จำนวนผู้ที่มิ้งานทำอายุตั้งแต่ 15 ปีขึ้นไป จำแนกตามกลุ่มอายุ สถานภาพการทำงาน เพศ และเขตการปกครอง กรุงเทพมหานคร
ตารางที่ 6	จำนวนประชากรที่มีอายุตั้งแต่ 15 ปีขึ้นไป จำแนกตามกลุ่มอายุ เหตุผลที่ไม่ทำงาน เพศ และเขตการปกครอง กรุงเทพมหานคร
ตารางที่ 7	จำนวนสตรีสมรสที่มีอายุ 15-49 ปี จำแนกตามกลุ่มอายุ การไปรับบริการตรวจร่างกาย และคำปรึกษาก่อนแต่งงาน และเขตการปกครอง กรุงเทพมหานคร
ตารางที่ 8	จำนวนสตรีสมรสที่มีอายุ 15-49 ปี จำแนกตามกลุ่มอายุ การคุมกำเนิด วิธีการคุมกำเนิด และเขตการปกครอง กรุงเทพมหานคร
ตารางที่ 9	จำนวนสตรีสมรสที่มีอายุ 15-49 ปี จำแนกตามวิธีการคุมกำเนิด สถานที่ไปรับบริการ คุมกำเนิด และเขตการปกครอง กรุงเทพมหานคร
ตารางที่ 10	จำนวนสตรีสมรสที่มีอายุ 15-49 ปี จำแนกตามกลุ่มอายุ เหตุผลที่ไม่คุมกำเนิด การเข้ารับคำปรึกษา และการตรวจจากบุคลากรสาธารณสุขเกี่ยวกับการมีบุตรยาก และเขตการปกครอง กรุงเทพมหานคร
ตารางที่ 11	จำนวนสตรีสมรสที่มีอายุ 15-49 ปี จำแนกตามกลุ่มอายุ การมีส่วนร่วมในครอบครัว และความพึงพอใจในชีวิตคู่ของสตรีสมรสและสามี และเขตการปกครอง กรุงเทพมหานคร
ตารางที่ 12	จำนวนสตรีสมรสที่มีอายุ 15-49 ปี จำแนกตามกลุ่มอายุ การถูกทำร้ายร่างกายหรือจิตใจ ในรอบเดือนที่แล้ว สาเหตุของการถูกทำร้าย และเขตการปกครอง กรุงเทพมหานคร
ตารางที่ 13	จำนวนสตรีเลขสมรสที่มีอายุ 15-49 ปี จำแนกตามกลุ่มอายุ จำนวนบุตรเกิดรอด และเขตการปกครอง กรุงเทพมหานคร
ตารางที่ 14	จำนวนสตรีเลขสมรสที่มีอายุ 15-49 ปี จำแนกตามกลุ่มอายุ อายุเมื่อแรกสมรส และเขตการปกครอง กรุงเทพมหานคร
ตารางที่ 15	จำนวนสตรีเลขสมรสที่มีอายุ 15-49 ปี จำแนกตามอายุเมื่อแรกสมรส จำนวนบุตรเกิดรอด และเขตการปกครอง กรุงเทพมหานคร

ตารางสถิติในรูปแบบ Format Excel (ต่อ)

กรุงเทพมหานคร

ตารางที่	16	จำนวนสตรีเลขสมรสที่มีอายุ 15-49 ปี จำแนกตามกลุ่มอายุ อายุเมื่อคลอดบุตรคนแรก และเขตการปกครอง กรุงเทพมหานคร
ตารางที่	17	จำนวนสตรีเลขสมรสที่มีอายุ 15-49 ปี จำแนกตามจำนวนบุตรเกิดรอด อายุเมื่อคลอดบุตรคนแรก และเขตการปกครอง กรุงเทพมหานคร
ตารางที่	18	จำนวนสตรีเลขสมรสอายุ 15-49 ปี ที่มีบุตรคนสุดท้ายที่อายุน้อยกว่า 1 ปี จำแนกตามกลุ่มอายุการฝากครรภ์ สถานะที่ฝากครรภ์ และเขตการปกครอง กรุงเทพมหานคร
ตารางที่	19	จำนวนสตรีเลขสมรสอายุ 15-49 ปี ที่มีบุตรคนสุดท้ายที่อายุน้อยกว่า 1 ปี จำแนกตามกลุ่มอายุ และการตรวจครรภ์ กรุงเทพมหานคร
ตารางที่	20	จำนวนสตรีเลขสมรสอายุ 15-49 ปี ที่มีบุตรคนสุดท้ายที่อายุน้อยกว่า 1 ปี จำแนกตามกลุ่มอายุ สถานที่ที่คลอดบุตร ผู้ทำคลอด และน้ำหนักแรกคลอด กรุงเทพมหานคร
ตารางที่	21	จำนวนสตรีเลขสมรสอายุ 15-49 ปี ที่มีบุตรคนสุดท้ายที่อายุน้อยกว่า 1 ปี จำแนกตามกลุ่มอายุ การให้นมบุตร ระยะเวลาการให้นมบุตร และเหตุผลที่ให้นมตรีคืบนมแม่อย่างเดียวต่ำกว่า 4 เดือน กรุงเทพมหานคร
ตารางที่	22	จำนวนสตรีเลขสมรสอายุ 15-49 ปี ที่มีบุตรคนสุดท้ายที่อายุน้อยกว่า 1 ปี จำแนกตามกลุ่มอายุ และความคิดเห็นในการให้นมบุตร กรุงเทพมหานคร
ตารางที่	23	จำนวนสตรีเลขสมรสอายุ 15-49 ปี ที่มีบุตรคนสุดท้ายที่อายุน้อยกว่า 1 ปี จำแนกตามกลุ่มอายุ และการตรวจหลังคลอด กรุงเทพมหานคร
ตารางที่	24	จำนวนประชากรที่มีอายุ 15-59 ปี จำแนกตามความเชื่อเกี่ยวกับโรคเอดส์และมะเร็งระบบสืบพันธุ์ เพศ และเขตการปกครอง กรุงเทพมหานคร
ตารางที่	25	จำนวนสตรีที่มีอายุ 35-59 ปี จำแนกตามกลุ่มอายุ การตรวจหาก้อนที่เต้านม และเขตการปกครอง กรุงเทพมหานคร
ตารางที่	26	จำนวนสตรีที่มีอายุ 35-59 ปี จำแนกตามกลุ่มอายุ ความถี่ในการตรวจหาก้อนที่เต้านมด้วยตนเอง และเขตการปกครอง กรุงเทพมหานคร
ตารางที่	27	จำนวนสตรีที่มีอายุ 35-59 ปี จำแนกตามกลุ่มอายุ การตรวจหามะเร็งปากมดลูก และเขตการปกครอง กรุงเทพมหานคร
ตารางที่	28	จำนวนประชากรที่มีอายุ 45 - 59 ปี จำแนกตามการตรวจสุขภาพประจำปี การรู้จักคลินิกวัยทอง เพศ และเขตการปกครอง กรุงเทพมหานคร

ตารางสถิติ

ภาคการต่างประเทศ

ตารางสถิติในรูปแบบ Format Excel

ภาคกลาง

ตารางที่	1	จำนวนประชากร จำแนกตามกลุ่มอายุ เพศ และเขตการปกครอง ภาคกลาง (ไม่รวมกรุงเทพมหานคร)
ตารางที่	2	จำนวนประชากรที่มีอายุตั้งแต่ 13 ปีขึ้นไป จำแนกตามสถานภาพสมรส กลุ่มอายุ เพศ และเขตการปกครอง ภาคกลาง (ไม่รวมกรุงเทพมหานคร)
ตารางที่	3	จำนวนประชากรที่มีอายุตั้งแต่ 15 ปีขึ้นไป จำแนกตามระดับชั้นการศึกษาที่สำเร็จ เพศ และเขตการปกครอง ภาคกลาง (ไม่รวมกรุงเทพมหานคร)
ตารางที่	4	จำนวนประชากรที่มีอายุตั้งแต่ 15 ปีขึ้นไป จำแนกตามกลุ่มอายุ อาชีพในรอบปีที่แล้ว เพศ และเขตการปกครอง ภาคกลาง (ไม่รวมกรุงเทพมหานคร)
ตารางที่	5	จำนวนผู้ที่มีงานทำอายุตั้งแต่ 15 ปีขึ้นไป จำแนกตามกลุ่มอายุ สถานภาพการทำงาน เพศ และเขตการปกครอง ภาคกลาง (ไม่รวมกรุงเทพมหานคร)
ตารางที่	6	จำนวนประชากรที่มีอายุตั้งแต่ 15 ปีขึ้นไป จำแนกตามกลุ่มอายุ เหตุผลที่ไม่ทำงาน เพศ และเขตการปกครอง ภาคกลาง (ไม่รวมกรุงเทพมหานคร)
ตารางที่	7	จำนวนสตรีสมรสที่มีอายุ 15-49 ปี จำแนกตามกลุ่มอายุ การไปรับบริการตรวจร่างกาย และคำปรึกษาก่อนแต่งงาน และเขตการปกครอง ภาคกลาง (ไม่รวมกรุงเทพมหานคร)
ตารางที่	8	จำนวนสตรีสมรสที่มีอายุ 15-49 ปี จำแนกตามกลุ่มอายุ การคุมกำเนิด วิธีการคุมกำเนิด และเขตการปกครอง ภาคกลาง (ไม่รวมกรุงเทพมหานคร)
ตารางที่	9	จำนวนสตรีสมรสที่มีอายุ 15-49 ปี จำแนกตามวิธีการคุมกำเนิด สถานที่ไปรับบริการ คุมกำเนิด และเขตการปกครอง ภาคกลาง (ไม่รวมกรุงเทพมหานคร)
ตารางที่	10	จำนวนสตรีสมรสที่มีอายุ 15-49 ปี จำแนกตามกลุ่มอายุ เหตุผลที่ไม่คุมกำเนิด การเข้ารับคำปรึกษา และการตรวจจากบุคลากรสาธารณสุขเกี่ยวกับการมีบุตรยาก และเขตการปกครอง ภาคกลาง (ไม่รวมกรุงเทพมหานคร)
ตารางที่	11	จำนวนสตรีสมรสที่มีอายุ 15-49 ปี จำแนกตามกลุ่มอายุ การมีส่วนร่วมในครอบครัว และความพึงพอใจในชีวิตคู่ของสตรีสมรสและสามี และเขตการปกครอง ภาคกลาง (ไม่รวมกรุงเทพมหานคร)
ตารางที่	12	จำนวนสตรีสมรสที่มีอายุ 15-49 ปี จำแนกตามกลุ่มอายุ การถูกทำร้ายร่างกายหรือจิตใจ ในรอบเดือนที่แล้ว สาเหตุของการถูกทำร้าย และเขตการปกครอง ภาคกลาง (ไม่รวมกรุงเทพมหานคร)
ตารางที่	13	จำนวนสตรีเลขสมรสที่มีอายุ 15-49 ปี จำแนกตามกลุ่มอายุ จำนวนบุตรเกิดรอด และเขตการปกครอง ภาคกลาง (ไม่รวมกรุงเทพมหานคร)
ตารางที่	14	จำนวนสตรีเลขสมรสที่มีอายุ 15-49 ปี จำแนกตามกลุ่มอายุ อายุเมื่อแรกสมรส และเขตการปกครอง ภาคกลาง (ไม่รวมกรุงเทพมหานคร)
ตารางที่	15	จำนวนสตรีเลขสมรสที่มีอายุ 15-49 ปี จำแนกตามอายุเมื่อแรกสมรส จำนวนบุตรเกิดรอด และเขตการปกครอง ภาคกลาง (ไม่รวมกรุงเทพมหานคร)

ตารางสถิติในรูปแบบ Format Excel (ต่อ)

ภาคกลาง

- | | | |
|----------|----|--|
| ตารางที่ | 16 | จำนวนสตรีเลขสมรสที่มีอายุ 15-49 ปี จำแนกตามกลุ่มอายุ อายุเมื่อคลอดบุตรคนแรก และเขตการปกครอง ภาคกลาง (ไม่รวมกรุงเทพมหานคร) |
| ตารางที่ | 17 | จำนวนสตรีเลขสมรสที่มีอายุ 15-49 ปี จำแนกตามจำนวนบุตรเกิดรอด อายุเมื่อคลอดบุตรคนแรก และเขตการปกครอง ภาคกลาง (ไม่รวมกรุงเทพมหานคร) |
| ตารางที่ | 18 | จำนวนสตรีเลขสมรสอายุ 15-49 ปี ที่มีบุตรคนสุดท้ายอายุต่ำกว่า 1 ปี จำแนกตามกลุ่มอายุการฝากครรภ์ สถานที่ฝากครรภ์ และเขตการปกครอง ภาคกลาง (ไม่รวมกรุงเทพมหานคร) |
| ตารางที่ | 19 | จำนวนสตรีเลขสมรสอายุ 15-49 ปี ที่มีบุตรคนสุดท้ายอายุต่ำกว่า 1 ปี จำแนกตามกลุ่มอายุ และการตรวจครรภ์ ภาคกลาง (ไม่รวมกรุงเทพมหานคร) |
| ตารางที่ | 20 | จำนวนสตรีเลขสมรสอายุ 15-49 ปี ที่มีบุตรคนสุดท้ายอายุต่ำกว่า 1 ปี จำแนกตามกลุ่มอายุ สถานที่ที่คลอดบุตร ผู้ทำคลอด และน้ำหนักแรกคลอด ภาคกลาง (ไม่รวมกรุงเทพมหานคร) |
| ตารางที่ | 21 | จำนวนสตรีเลขสมรสอายุ 15-49 ปี ที่มีบุตรคนสุดท้ายอายุต่ำกว่า 1 ปี จำแนกตามกลุ่มอายุ การให้นมบุตร ระยะเวลาการให้นมบุตร และเหตุผลที่ให้นมบุตรดื่มนมแม่อย่างเดียวต่ำกว่า 4 เดือน ภาคกลาง (ไม่รวมกรุงเทพมหานคร) |
| ตารางที่ | 22 | จำนวนสตรีเลขสมรสอายุ 15-49 ปี ที่มีบุตรคนสุดท้ายอายุต่ำกว่า 1 ปี จำแนกตามกลุ่มอายุ และความคิดเห็นในการให้นมบุตร ภาคกลาง (ไม่รวมกรุงเทพมหานคร) |
| ตารางที่ | 23 | จำนวนสตรีเลขสมรสอายุ 15-49 ปี ที่มีบุตรคนสุดท้ายอายุต่ำกว่า 1 ปี จำแนกตามกลุ่มอายุ และการตรวจหลังคลอด ภาคกลาง (ไม่รวมกรุงเทพมหานคร) |
| ตารางที่ | 24 | จำนวนประชากรที่มีอายุ 15-59 ปี จำแนกตามความเชื่อเกี่ยวกับโรคเอดส์และมะเร็งระบบสืบพันธุ์ เพศ และเขตการปกครอง ภาคกลาง (ไม่รวมกรุงเทพมหานคร) |
| ตารางที่ | 25 | จำนวนสตรีที่มีอายุ 35-59 ปี จำแนกตามกลุ่มอายุ การตรวจหาก้อนที่เต้านม และเขตการปกครอง ภาคกลาง (ไม่รวมกรุงเทพมหานคร) |
| ตารางที่ | 26 | จำนวนสตรีที่มีอายุ 35-59 ปี จำแนกตามกลุ่มอายุ ความถี่ในการตรวจหาก้อนที่เต้านมด้วยตนเอง และเขตการปกครอง ภาคกลาง (ไม่รวมกรุงเทพมหานคร) |
| ตารางที่ | 27 | จำนวนสตรีที่มีอายุ 35-59 ปี จำแนกตามกลุ่มอายุ การตรวจหามะเร็งปากมดลูก และเขตการปกครอง ภาคกลาง (ไม่รวมกรุงเทพมหานคร) |
| ตารางที่ | 28 | จำนวนประชากรที่มีอายุ 45 - 59 ปี จำแนกตามการตรวจสุขภาพประจำปี การรู้จักคลินิกวิทยทอง เพศ และเขตการปกครอง ภาคกลาง (ไม่รวมกรุงเทพมหานคร) |

ตารางสถิติ
ภาคเหนือ

ตารางสถิติในรูป Format Excel

ภาคเหนือ

ตารางที่	1	จำนวนประชากร จำแนกตามกลุ่มอายุ เพศ และเขตการปกครอง ภาคเหนือ
ตารางที่	2	จำนวนประชากรที่มีอายุตั้งแต่ 13 ปีขึ้นไป จำแนกตามสถานภาพสมรส กลุ่มอายุ เพศ และเขตการปกครอง ภาคเหนือ
ตารางที่	3	จำนวนประชากรที่มีอายุตั้งแต่ 15 ปีขึ้นไป จำแนกตามระดับชั้นการศึกษาที่สำเร็จ เพศ และเขตการปกครอง ภาคเหนือ
ตารางที่	4	จำนวนประชากรที่มีอายุตั้งแต่ 15 ปีขึ้นไป จำแนกตามกลุ่มอายุ อาชีพในรอบปีที่แล้ว เพศ และเขตการปกครอง ภาคเหนือ
ตารางที่	5	จำนวนผู้ที่มีงานทำอายุตั้งแต่ 15 ปีขึ้นไป จำแนกตามกลุ่มอายุ สถานภาพการทำงาน เพศ และเขตการปกครอง ภาคเหนือ
ตารางที่	6	จำนวนประชากรที่มีอายุตั้งแต่ 15 ปีขึ้นไป จำแนกตามกลุ่มอายุ เหตุผลที่ไม่ทำงาน เพศ และเขตการปกครอง ภาคเหนือ
ตารางที่	7	จำนวนสตรีสมรสที่มีอายุ 15-49 ปี จำแนกตามกลุ่มอายุ การไปรับบริการตรวจร่างกาย และคำปรึกษาก่อนแต่งงาน และเขตการปกครอง ภาคเหนือ
ตารางที่	8	จำนวนสตรีสมรสที่มีอายุ 15-49 ปี จำแนกตามกลุ่มอายุ การคุมกำเนิด วิธีการคุมกำเนิด และเขตการปกครอง ภาคเหนือ
ตารางที่	9	จำนวนสตรีสมรสที่มีอายุ 15-49 ปี จำแนกตามวิธีการคุมกำเนิด สถานที่ไปรับบริการ คุมกำเนิด และเขตการปกครอง ภาคเหนือ
ตารางที่	10	จำนวนสตรีสมรสที่มีอายุ 15-49 ปี จำแนกตามกลุ่มอายุ เหตุผลที่ไม่คุมกำเนิด การเข้ารับคำปรึกษา และการตรวจจากบุคลากรสาธารณสุขเกี่ยวกับการมีบุตรยาก และเขตการปกครอง ภาคเหนือ
ตารางที่	11	จำนวนสตรีสมรสที่มีอายุ 15-49 ปี จำแนกตามกลุ่มอายุ การมีส่วนร่วมในครอบครัว และความพึงพอใจในชีวิตคู่ของสตรีสมรสและสามี และเขตการปกครอง ภาคเหนือ
ตารางที่	12	จำนวนสตรีสมรสที่มีอายุ 15-49 ปี จำแนกตามกลุ่มอายุ การถูกทำร้ายร่างกายหรือจิตใจ ในรอบเดือนที่แล้ว สาเหตุของการถูกทำร้าย และเขตการปกครอง ภาคเหนือ
ตารางที่	13	จำนวนสตรีเคยสมรสที่มีอายุ 15-49 ปี จำแนกตามกลุ่มอายุ จำนวนบุตรเกิดรอด และเขตการปกครอง ภาคเหนือ
ตารางที่	14	จำนวนสตรีเคยสมรสที่มีอายุ 15-49 ปี จำแนกตามกลุ่มอายุ อายุเมื่อแรกสมรส และเขตการปกครอง ภาคเหนือ
ตารางที่	15	จำนวนสตรีเคยสมรสที่มีอายุ 15-49 ปี จำแนกตามอายุเมื่อแรกสมรส จำนวนบุตรเกิดรอด และเขตการปกครอง ภาคเหนือ

ตารางสถิติในรูปแบบ Format Excel (ต่อ)

ภาคเหนือ

ตารางที่	16	จำนวนสตรีเลขสมรสที่มีอายุ 15-49 ปี จำแนกตามกลุ่มอายุ อายุเมื่อคลอดบุตรคนแรก และเหตุการณ์ปกครอง ภาคเหนือ
ตารางที่	17	จำนวนสตรีเลขสมรสที่มีอายุ 15-49 ปี จำแนกตามจำนวนบุตรเกิดรอด อายุเมื่อคลอดบุตรคนแรก และเหตุการณ์ปกครอง ภาคเหนือ
ตารางที่	18	จำนวนสตรีเลขสมรสอายุ 15-49 ปี ที่มีบุตรคนสุดท้ายที่อายุน้อยกว่า 1 ปี จำแนกตามกลุ่มอายุการฝากครรภ์ สถานที่ฝากครรภ์ และเหตุการณ์ปกครอง ภาคเหนือ
ตารางที่	19	จำนวนสตรีเลขสมรสอายุ 15-49 ปี ที่มีบุตรคนสุดท้ายที่อายุน้อยกว่า 1 ปี จำแนกตามกลุ่มอายุ และการตรวจครรภ์ ภาคเหนือ
ตารางที่	20	จำนวนสตรีเลขสมรสอายุ 15-49 ปี ที่มีบุตรคนสุดท้ายที่อายุน้อยกว่า 1 ปี จำแนกตามกลุ่มอายุ สถานที่ที่คลอดบุตร ผู้ทำคลอด และน้ำหนักร่างกายแรกคลอด ภาคเหนือ
ตารางที่	21	จำนวนสตรีเลขสมรสอายุ 15-49 ปี ที่มีบุตรคนสุดท้ายที่อายุน้อยกว่า 1 ปี จำแนกตามกลุ่มอายุ การให้นมบุตร ระยะเวลาการให้นมบุตร และเหตุผลที่ให้นมบุตรค้ำนมแม่อย่างเดียวต่ำกว่า 4 เดือน ภาคเหนือ
ตารางที่	22	จำนวนสตรีเลขสมรสอายุ 15-49 ปี ที่มีบุตรคนสุดท้ายที่อายุน้อยกว่า 1 ปี จำแนกตามกลุ่มอายุ และความคิดเห็นในการให้นมบุตร ภาคเหนือ
ตารางที่	23	จำนวนสตรีเลขสมรสอายุ 15-49 ปี ที่มีบุตรคนสุดท้ายที่อายุน้อยกว่า 1 ปี จำแนกตามกลุ่มอายุ การตรวจหลังคลอด ภาคเหนือ
ตารางที่	24	จำนวนประชากรที่มีอายุ 15-59 ปี จำแนกตามความเชื่อเกี่ยวกับโรคเอดส์และมะเร็ง ระบบสืบพันธุ์ เพศ และเหตุการณ์ปกครอง ภาคเหนือ
ตารางที่	25	จำนวนสตรีที่มีอายุ 35-59 ปี จำแนกตามกลุ่มอายุ การตรวจหาก้อนที่เต้านม และเหตุการณ์ปกครอง ภาคเหนือ
ตารางที่	26	จำนวนสตรีที่มีอายุ 35-59 ปี จำแนกตามกลุ่มอายุ ความถี่ในการตรวจหาก้อนที่เต้านมด้วยตนเอง และเหตุการณ์ปกครอง ภาคเหนือ
ตารางที่	27	จำนวนสตรีที่มีอายุ 35-59 ปี จำแนกตามกลุ่มอายุ การตรวจหามะเร็งปากมดลูก และเหตุการณ์ปกครอง ภาคเหนือ
ตารางที่	28	จำนวนประชากรที่มีอายุ 45 - 59 ปี จำแนกตามการตรวจสุขภาพประจำปี การรู้จักคลินิกวัยทอง เพศ และเหตุการณ์ปกครอง ภาคเหนือ

ตารางสถิติ
ภาคตะวันออกเฉียงเหนือ

ตารางสถิติในรูปแบบ Fommat Excel

ภาคตะวันออกเฉียงเหนือ

- | | |
|-------------|---|
| ตารางที่ 1 | จำนวนประชากร จำแนกตามกลุ่มอายุ เพศ และเขตการปกครอง ภาคตะวันออกเฉียงเหนือ |
| ตารางที่ 2 | จำนวนประชากรที่มีอายุตั้งแต่ 13 ปีขึ้นไป จำแนกตามสถานภาพสมรส กลุ่มอายุ เพศ และเขตการปกครอง ภาคตะวันออกเฉียงเหนือ |
| ตารางที่ 3 | จำนวนประชากรที่มีอายุตั้งแต่ 15 ปีขึ้นไป จำแนกตามระดับชั้นการศึกษาที่สำเร็จ เพศ และเขตการปกครอง ภาคตะวันออกเฉียงเหนือ |
| ตารางที่ 4 | จำนวนประชากรที่มีอายุตั้งแต่ 15 ปีขึ้นไป จำแนกตามกลุ่มอายุ อาชีพในรอบปีที่แล้ว เพศ และเขตการปกครอง ภาคตะวันออกเฉียงเหนือ |
| ตารางที่ 5 | จำนวนผู้ที่มีงานทำอายุตั้งแต่ 15 ปีขึ้นไป จำแนกตามกลุ่มอายุ สถานภาพการทำงาน เพศ และเขตการปกครอง ภาคตะวันออกเฉียงเหนือ |
| ตารางที่ 6 | จำนวนประชากรที่มีอายุตั้งแต่ 15 ปีขึ้นไป จำแนกตามกลุ่มอายุ เหตุผลที่ไม่ทำงาน เพศ และเขตการปกครอง ภาคตะวันออกเฉียงเหนือ |
| ตารางที่ 7 | จำนวนสตรีสมรสที่มีอายุ 15-49 ปี จำแนกตามกลุ่มอายุ การไปรับบริการตรวจร่างกาย และคำปรึกษาก่อนแต่งงาน และเขตการปกครอง ภาคตะวันออกเฉียงเหนือ |
| ตารางที่ 8 | จำนวนสตรีสมรสที่มีอายุ 15-49 ปี จำแนกตามกลุ่มอายุ การคุมกำเนิด วิธีการคุมกำเนิด และเขตการปกครอง ภาคตะวันออกเฉียงเหนือ |
| ตารางที่ 9 | จำนวนสตรีสมรสที่มีอายุ 15-49 ปี จำแนกตามวิธีการคุมกำเนิด สถานที่ไปรับบริการคุมกำเนิด และเขตการปกครอง ภาคตะวันออกเฉียงเหนือ |
| ตารางที่ 10 | จำนวนสตรีสมรสที่มีอายุ 15-49 ปี จำแนกตามกลุ่มอายุ เหตุผลที่ไม่คุมกำเนิด การเข้ารับคำปรึกษา และการตรวจจากบุคลากรสาธารณสุขเกี่ยวกับการมีบุตรยาก และเขตการปกครอง ภาคตะวันออกเฉียงเหนือ |
| ตารางที่ 11 | จำนวนสตรีสมรสที่มีอายุ 15-49 ปี จำแนกตามกลุ่มอายุ การมีส่วนร่วมในครอบครัว และความพึงพอใจในชีวิตคู่ของสตรีสมรสและสามี และเขตการปกครอง ภาคตะวันออกเฉียงเหนือ |
| ตารางที่ 12 | จำนวนสตรีสมรสที่มีอายุ 15-49 ปี จำแนกตามกลุ่มอายุ การถูกทำร้ายร่างกายหรือจิตใจ ในรอบเดือนที่แล้ว สาเหตุของการถูกทำร้าย และเขตการปกครอง ภาคตะวันออกเฉียงเหนือ |
| ตารางที่ 13 | จำนวนสตรีเคยสมรสที่มีอายุ 15-49 ปี จำแนกตามกลุ่มอายุ จำนวนบุตรเกิดรอด และเขตการปกครอง ภาคตะวันออกเฉียงเหนือ |
| ตารางที่ 14 | จำนวนสตรีเคยสมรสที่มีอายุ 15-49 ปี จำแนกตามกลุ่มอายุ อายุเมื่อแรกสมรส และเขตการปกครอง ภาคตะวันออกเฉียงเหนือ |
| ตารางที่ 15 | จำนวนสตรีเคยสมรสที่มีอายุ 15-49 ปี จำแนกตามอายุเมื่อแรกสมรส จำนวนบุตรเกิดรอด และเขตการปกครอง ภาคตะวันออกเฉียงเหนือ |

ตารางสถิติในรูป Format Excel (ต่อ)

ภาคตะวันออกเฉียงเหนือ

ตารางที่	16	จำนวนสตรีเลขสมรสที่มีอายุ 15-49 ปี จำแนกตามกลุ่มอายุ อายุเมื่อคลอดบุตรคนแรก และเขตการปกครอง ภาคตะวันออกเฉียงเหนือ
ตารางที่	17	จำนวนสตรีเลขสมรสที่มีอายุ 15-49 ปี จำแนกตามจำนวนบุตรเกิดรอด อายุเมื่อคลอดบุตรคนแรก และเขตการปกครอง ภาคตะวันออกเฉียงเหนือ
ตารางที่	18	จำนวนสตรีเลขสมรสอายุ 15-49 ปี ที่มีบุตรคนสุดท้ายตั้งอายุต่ำกว่า 1 ปี จำแนกตามกลุ่มอายุการฝากครรภ์ สถานที่ฝากครรภ์ และเขตการปกครอง ภาคตะวันออกเฉียงเหนือ
ตารางที่	19	จำนวนสตรีเลขสมรสอายุ 15-49 ปี ที่มีบุตรคนสุดท้ายตั้งอายุต่ำกว่า 1 ปี จำแนกตามกลุ่มอายุ และการตรวจครรภ์ ภาคตะวันออกเฉียงเหนือ
ตารางที่	20	จำนวนสตรีเลขสมรสอายุ 15-49 ปี ที่มีบุตรคนสุดท้ายตั้งอายุต่ำกว่า 1 ปี จำแนกตามกลุ่มอายุ สถานที่ที่คลอดบุตร ผู้ทำคลอด และน้ำหนักแรกคลอด ภาคตะวันออกเฉียงเหนือ
ตารางที่	21	จำนวนสตรีเลขสมรสอายุ 15-49 ปี ที่มีบุตรคนสุดท้ายตั้งอายุต่ำกว่า 1 ปี จำแนกตามกลุ่มอายุ การให้นมบุตร ระยะเวลาการให้นมบุตร และเหตุผลที่ให้นมบุตรดื่มนมแม่อย่างเดียวต่ำกว่า 4 เดือน ภาคตะวันออกเฉียงเหนือ
ตารางที่	22	จำนวนสตรีเลขสมรสอายุ 15-49 ปี ที่มีบุตรคนสุดท้ายตั้งอายุต่ำกว่า 1 ปี จำแนกตามกลุ่มอายุ และความคิดเห็นในการให้นมบุตร ภาคตะวันออกเฉียงเหนือ
ตารางที่	23	จำนวนสตรีเลขสมรสอายุ 15-49 ปี ที่มีบุตรคนสุดท้ายตั้งอายุต่ำกว่า 1 ปี จำแนกตามกลุ่มอายุ และการตรวจหลังคลอด ภาคตะวันออกเฉียงเหนือ
ตารางที่	24	จำนวนประชากรที่มีอายุ 15-59 ปี จำแนกตามความเชื่อเกี่ยวกับโรคเอดส์และมะเร็งระบบสืบพันธุ์ เพศ และเขตการปกครอง ภาคตะวันออกเฉียงเหนือ
ตารางที่	25	จำนวนสตรีที่มีอายุ 35-59 ปี จำแนกตามกลุ่มอายุ การตรวจหาก้อนที่เต้านม และเขตการปกครอง ภาคตะวันออกเฉียงเหนือ
ตารางที่	26	จำนวนสตรีที่มีอายุ 35-59 ปี จำแนกตามกลุ่มอายุ ความถี่ในการตรวจหาก้อนที่เต้านมด้วยตนเอง และเขตการปกครอง ภาคตะวันออกเฉียงเหนือ
ตารางที่	27	จำนวนสตรีที่มีอายุ 35-59 ปี จำแนกตามกลุ่มอายุ การตรวจหามะเร็งปากมดลูก และเขตการปกครอง ภาคตะวันออกเฉียงเหนือ
ตารางที่	28	จำนวนประชากรที่มีอายุ 45 - 59 ปี จำแนกตามการตรวจสุขภาพประจำปี การรู้จักคลินิกวัยทอง เพศ และเขตการปกครอง ภาคตะวันออกเฉียงเหนือ

ตารางสถิติ
ภาคใต้

ตารางสถิติในรูปแบบ Format Excel

ภาคใต้

ตารางที่	1	จำนวนประชากร จำแนกตามกลุ่มอายุ เพศ และเขตการปกครอง ภาคใต้
ตารางที่	2	จำนวนประชากรที่มีอายุตั้งแต่ 13 ปีขึ้นไป จำแนกตามสถานภาพสมรส กลุ่มอายุ เพศ และเขตการปกครอง ภาคใต้
ตารางที่	3	จำนวนประชากรที่มีอายุตั้งแต่ 15 ปีขึ้นไป จำแนกตามระดับชั้นการศึกษาที่สำเร็จ เพศ และเขตการปกครอง ภาคใต้
ตารางที่	4	จำนวนประชากรที่มีอายุตั้งแต่ 15 ปีขึ้นไป จำแนกตามกลุ่มอายุ อาชีพในรอบปีที่แล้ว เพศ และเขตการปกครอง ภาคใต้
ตารางที่	5	จำนวนผู้ที่มีงานทำอายุตั้งแต่ 15 ปีขึ้นไป จำแนกตามกลุ่มอายุ สถานภาพการทำงาน เพศ และเขตการปกครอง ภาคใต้
ตารางที่	6	จำนวนประชากรที่มีอายุตั้งแต่ 15 ปีขึ้นไป จำแนกตามกลุ่มอายุ เหตุผลที่ไม่ทำงาน เพศ และเขตการปกครอง ภาคใต้
ตารางที่	7	จำนวนสตรีสมรสที่มีอายุ 15-49 ปี จำแนกตามกลุ่มอายุ การไปรับบริการตรวจร่างกาย และคำปรึกษาก่อนแต่งงาน และเขตการปกครอง ภาคใต้
ตารางที่	8	จำนวนสตรีสมรสที่มีอายุ 15-49 ปี จำแนกตามกลุ่มอายุ การคุมกำเนิด วิธีการคุมกำเนิด และเขตการปกครอง ภาคใต้
ตารางที่	9	จำนวนสตรีสมรสที่มีอายุ 15-49 ปี จำแนกตามวิธีการคุมกำเนิด สถานที่ไปรับบริการ คุมกำเนิด และเขตการปกครอง ภาคใต้
ตารางที่	10	จำนวนสตรีสมรสที่มีอายุ 15-49 ปี จำแนกตามกลุ่มอายุ เหตุผลที่ไม่คุมกำเนิด การเข้ารับคำปรึกษา และการตรวจจากบุคลากรสาธารณสุขเกี่ยวกับการมีบุตรยาก และเขตการปกครอง ภาคใต้
ตารางที่	11	จำนวนสตรีสมรสที่มีอายุ 15-49 ปี จำแนกตามกลุ่มอายุ การมีส่วนร่วมในครอบครัว และความพึงพอใจในชีวิตคู่ของสตรีสมรสและสามี และเขตการปกครอง ภาคใต้
ตารางที่	12	จำนวนสตรีสมรสที่มีอายุ 15-49 ปี จำแนกตามกลุ่มอายุ การถูกทำร้ายร่างกายหรือจิตใจ ในรอบเดือนที่แล้ว สาเหตุของการถูกทำร้าย และเขตการปกครอง ภาคใต้
ตารางที่	13	จำนวนสตรีเคยสมรสที่มีอายุ 15-49 ปี จำแนกตามกลุ่มอายุ จำนวนบุตรเกิดรอด และเขตการปกครอง ภาคใต้
ตารางที่	14	จำนวนสตรีเคยสมรสที่มีอายุ 15-49 ปี จำแนกตามกลุ่มอายุ อายุเมื่อแรกสมรส และเขตการปกครอง ภาคใต้
ตารางที่	15	จำนวนสตรีเคยสมรสที่มีอายุ 15-49 ปี จำแนกตามอายุเมื่อแรกสมรส จำนวนบุตรเกิดรอด และเขตการปกครอง ภาคใต้

ตารางสถิติในรูปแบบ Format Excel (ต่อ)

ภาคใต้

ตารางที่	16	จำนวนสตรีเลขสมรสที่มีอายุ 15-49 ปี จำแนกตามกลุ่มอายุ อายุเมื่อคลอดบุตรคนแรก และเขตการปกครอง ภาคใต้
ตารางที่	17	จำนวนสตรีเลขสมรสที่มีอายุ 15-49 ปี จำแนกตามจำนวนบุตรเกิดรอด อายุเมื่อคลอดบุตรคนแรก และเขตการปกครอง ภาคใต้
ตารางที่	18	จำนวนสตรีเลขสมรสอายุ 15-49 ปี ที่มีบุตรคนสุดท้องอายุต่ำกว่า 1 ปี จำแนกตามกลุ่มอายุการฝากครรภ์ สถานที่ฝากครรภ์ และเขตการปกครอง ภาคใต้
ตารางที่	19	จำนวนสตรีเลขสมรสอายุ 15-49 ปี ที่มีบุตรคนสุดท้องอายุต่ำกว่า 1 ปี จำแนกตามกลุ่มอายุ และการตรวจครรภ์ ภาคใต้
ตารางที่	20	จำนวนสตรีเลขสมรสอายุ 15-49 ปี ที่มีบุตรคนสุดท้องอายุต่ำกว่า 1 ปี จำแนกตามกลุ่มอายุ สถานที่ที่คลอดบุตร ผู้ทำคลอด และน้ำหนักแรกคลอด ภาคใต้
ตารางที่	21	จำนวนสตรีเลขสมรสอายุ 15-49 ปี ที่มีบุตรคนสุดท้องอายุต่ำกว่า 1 ปี จำแนกตามกลุ่มอายุ การให้นมบุตร ระยะเวลาการให้นมบุตร และเหตุผลที่ให้นมตรีค้มนมเมื่อดังกล่าวต่ำกว่า 4 เดือน ภาคใต้
ตารางที่	22	จำนวนสตรีเลขสมรสอายุ 15-49 ปี ที่มีบุตรคนสุดท้องอายุต่ำกว่า 1 ปี จำแนกตามกลุ่มอายุ และความคิดเห็นในการให้นมบุตร ภาคใต้
ตารางที่	23	จำนวนสตรีเลขสมรสอายุ 15-49 ปี ที่มีบุตรคนสุดท้องอายุต่ำกว่า 1 ปี จำแนกตามกลุ่มอายุ การตรวจหลังคลอด ภาคใต้
ตารางที่	24	จำนวนประชากรที่มีอายุ 15-59 ปี จำแนกตามความเชื่อเกี่ยวกับโรคเอดส์และมะเร็งระบบสืบพันธุ์ เพศ และเขตการปกครอง ภาคใต้
ตารางที่	25	จำนวนสตรีที่มีอายุ 35-59 ปี จำแนกตามกลุ่มอายุ การตรวจหาก้อนที่เต้านม และเขตการปกครอง ภาคใต้
ตารางที่	26	จำนวนสตรีที่มีอายุ 35-59 ปี จำแนกตามกลุ่มอายุ ความถี่ในการตรวจหาก้อนที่เต้านมด้วยตนเอง และเขตการปกครอง ภาคใต้
ตารางที่	27	จำนวนสตรีที่มีอายุ 35-59 ปี จำแนกตามกลุ่มอายุ การตรวจหามะเร็งปากมดลูก และเขตการปกครอง ภาคใต้
ตารางที่	28	จำนวนประชากรที่มีอายุ 45 - 59 ปี จำแนกตามการตรวจสุขภาพประจำปี การรู้จักคลินิกวัยทอง เพศ และเขตการปกครอง ภาคใต้