



สำมะโนธุรกิจและอุตสาหกรรม พ.ศ. 2555  
: ธุรกิจทางการค้าและธุรกิจทางการบริการ  
THE 2012 BUSINESS AND INDUSTRIAL CENSUS  
: TRADE AND SERVICES INDUSTRY

จังหวัดเพชรบุรี  
PHETCHABURI PROVINCE



สำนักงานสถิติแห่งชาติ  
กระทรวงเทคโนโลยีสารสนเทศและการสื่อสาร  
NATIONAL STATISTICAL OFFICE  
MINISTRY OF INFORMATION AND COMMUNICATION TECHNOLOGY

**คำนำ**

**บทสรุปสำหรับผู้บริหาร**  
**สารบัญตาราง**

**บทที่ 1 บทนำ**

- ✦ ความเป็นมา
- ✦ ขอบข่ายและคุ้มครอง
- ✦ รายการข้อมูลที่เกี่ยวข้อง
- ✦ วัตถุประสงค์
- ✦ คาบเวลาอ้างอิง
- ✦ ประโยชน์ของข้อมูล

**บทที่ 2 สรุปข้อมูลที่สำคัญ**

- ✦ ข้อมูลทั่วไปของสถานประกอบการธุรกิจทางการค้าและธุรกิจทางการบริการ
- ✦ ข้อมูลสถิติที่สำคัญจำแนกตามขนาดของสถานประกอบการและหมวดย่อยธุรกิจ

**สารบัญตารางสถิติ**

- ✦ ตอนที่ 1 ข้อมูลการดำเนินงานกิจการของสถานประกอบการธุรกิจฯ จำแนกตามขนาดของสถานประกอบการ
- ✦ ตอนที่ 2 ข้อมูลการดำเนินงานกิจการของสถานประกอบการธุรกิจฯ จำแนกตามหมวดย่อยธุรกิจ

**ภาคผนวก**

- ✦ ภาคผนวก ก ระเบียบวิธี
- ✦ ภาคผนวก ข คำนิยาม

**คณะผู้จัดทำ CD-ROM**

**หน่วยงานที่เผยแพร่**

**ตารางสถิติในรูปแบบ Format Excel**

- ✦ ตอนที่ 1 ข้อมูลการดำเนินงานกิจการของสถานประกอบการธุรกิจฯ จำแนกตามขนาดของสถานประกอบการ
- ✦ ตอนที่ 2 ข้อมูลการดำเนินงานกิจการของสถานประกอบการธุรกิจฯ จำแนกตามหมวดย่อยธุรกิจ

### หน่วยงานเจ้าของเรื่อง

สำนักงานสถิติจังหวัดเพชรบุรี  
โทรศัพท์ 0 3242 5300  
โทรสาร 0 3242 4104  
ไปรษณีย์อิเล็กทรอนิกส์ : phetchaburi@nso.go.th

### Division-in-Charge

Phetchaburi Provincial Statistical Office  
Tel. + 66 3242 5300  
Fax : + 66 3242 4104  
E-mail : phetchaburi@nso.go.th

### หน่วยงานที่เผยแพร่

สำนักสถิติพยากรณ์  
สำนักงานสถิติแห่งชาติ  
ศูนย์ราชการเฉลิมพระเกียรติ 80 พรรษาฯ  
อาคารรัฐประศาสนภักดี ชั้น 2  
ถนนแจ้งวัฒนะ เขตหลักสี่  
กทม. 10210  
โทรศัพท์ 0 214 17498  
โทรสาร 0 214 38132  
ไปรษณีย์อิเล็กทรอนิกส์ binfopub@nso.go.th

### Distributed by

Statistical Forecasting Bureau  
National Statistical Office,  
The Government Complex,  
Ratthaprasasanabhakti Building, 2<sup>nd</sup> Floor  
Chaeng Watthana Rd., Laksi  
Bangkok 10210, THAILAND  
Tel. + 66 (0) 214 17498  
Fax : + 66 (0) 214 38132  
E-mail : binfopub@nso.go.th  
[http : // www.nso.go.th](http://www.nso.go.th)

### ปีที่จัดพิมพ์

2557

### Published

2014

## คำนำ

เนื่องจากปัจจุบันโครงสร้างการดำเนินธุรกิจและอุตสาหกรรมของประเทศมีการเปลี่ยนแปลงไปอย่างรวดเร็ว โดยเฉพาะอุตสาหกรรมการผลิตนับเป็นกิจกรรมทางเศรษฐกิจสาขาหนึ่งที่มีบทบาทอย่างมากต่อระบบเศรษฐกิจของประเทศไทย จึงเห็นได้ว่าโครงสร้างของระบบเศรษฐกิจของประเทศขึ้นอยู่กับอุตสาหกรรมค่อนข้างมาก ประกอบกับปัจจุบันมีการประกอบธุรกิจทั้งทางด้านการค้า การบริการและอุตสาหกรรมการผลิตใหม่ ๆ เกิดขึ้น รวมทั้งการประกอบอุตสาหกรรมขนาดเล็ก และอุตสาหกรรมในครัวเรือนก็มีบทบาทสำคัญต่อการเจริญเติบโตทางเศรษฐกิจโดยรวมของประเทศเพิ่มขึ้น ดังนั้นข้อมูลสถิติและสารสนเทศโครงสร้างพื้นฐานเกี่ยวกับการประกอบธุรกิจดังกล่าว จึงมีความสำคัญและจำเป็นสำหรับภาครัฐและเอกชนใช้ในการกำหนดนโยบายและวางแผนพัฒนาด้านเศรษฐกิจและอุตสาหกรรมทั้งในระดับประเทศ และระดับจังหวัด เพื่อเพิ่มศักยภาพการแข่งขันในเวทีการค้าโลก สำนักงานสถิติแห่งชาติ ซึ่งเป็นหน่วยงานที่รับผิดชอบในการจัดเก็บข้อมูลทั้งทางด้านเศรษฐกิจ และสังคมของประเทศ จำเป็นจะต้องจัดหาข้อมูลสถิติที่เกี่ยวข้อง เพื่อให้ประเทศมีข้อมูลสถิติพื้นฐานที่สำคัญ จึงกำหนดให้มีการจัดทำสำมะโนธุรกิจและอุตสาหกรรม พ.ศ. 2555 ขึ้นเพื่อให้ทุกภาคส่วนสามารถนำข้อมูลไปใช้ประโยชน์ร่วมกัน

รายงานฉบับนี้เป็นรายงานผลจากการเก็บรวบรวมข้อมูลรายละเอียดการประกอบกิจการของสถานประกอบการ **ธุรกิจทางการค้าและธุรกิจทางการบริการ** ซึ่งดำเนินการเก็บรวบรวมข้อมูลในช่วงเดือนพฤษภาคม - สิงหาคม 2555 ข้อมูลที่นำเสนอเป็นผลการดำเนินงานในรอบปี 2554 (1 มกราคม - 31 ธันวาคม 2554) ของสถานประกอบการธุรกิจทุกแห่ง ที่ตั้งอยู่ในจังหวัดเพชรบุรี

ผลจากสำมะโนธุรกิจและอุตสาหกรรม พ.ศ. 2555 พบว่า สถานประกอบการธุรกิจฯ ในจังหวัด เพชรบุรี มีจำนวนทั้งสิ้น 12,770 แห่ง ส่วนใหญ่ หรือร้อยละ 98.4 เป็นสถานประกอบการที่มีคนทำงาน 1-15 คน และธุรกิจฯ ที่สำคัญได้แก่ การขายปลีก (ยกเว้นยานยนต์และจักรยายนต์) มีสัดส่วนสูงที่สุดร้อยละ 44.2 สำหรับคนทำงานในสถานประกอบการ มีจำนวนทั้งสิ้นประมาณ 42,078 คน ในจำนวนนี้มีการจ้างงานทั้งสิ้น 22,402 คน โดยได้รับค่าตอบแทนเฉลี่ย 97,905 บาท ต่อคนต่อปี ส่วนรายได้จากการดำเนินงาน ค่าใช้จ่ายขั้นกลาง และมูลค่าเพิ่มของสถานประกอบการรวมทั้งสิ้นประมาณ 30.8 พันล้านบาท 21.4 พันล้านบาท และ 9.5 พันล้านบาท ตามลำดับ

สำนักงานสถิติแห่งชาติ ใคร่ขอขอบคุณผู้ประกอบการและผู้เกี่ยวข้องทุกฝ่ายที่ได้ให้ความร่วมมือในการให้ข้อมูล ซึ่งเป็นผลให้การปฏิบัติงานครั้งนี้ สำเร็จลุล่วงไปด้วยดี ซึ่งข้อมูลที่ได้จะเป็นประโยชน์สำหรับผู้ใช้อ้างอิงทั้งภาครัฐบาล และภาคเอกชนต่อไป

## บทสรุปสำหรับผู้บริหาร

สำนักงานสถิติแห่งชาติ ได้จัดทำสำมะโนธุรกิจทางการค้าและธุรกิจทางการบริการ มาแล้ว 3 ครั้ง ในปี 2509 2531 และ 2545 และจัดทำสำมะโนอุตสาหกรรม มาแล้ว 3 ครั้งเช่นกัน ในปี 2507 2540 และ 2550 โดยในปี 2555 ครอบคลุม 10 ปี การทำสำมะโนธุรกิจทางการค้าและธุรกิจทางการบริการ และครอบคลุม 5 ปี การทำสำมะโนอุตสาหกรรม สำนักงานสถิติแห่งชาติจึงได้บูรณาการการจัดทำสำมะโนดังกล่าวไปพร้อมกันภายใต้ชื่อ “โครงการสำมะโนธุรกิจและอุตสาหกรรม พ.ศ. 2555” โดยมีวัตถุประสงค์เพื่อเก็บรวบรวมข้อมูลพื้นฐานที่สำคัญทางด้านธุรกิจทางการค้า ธุรกิจทางการบริการ และอุตสาหกรรมการผลิต ที่แสดงให้เห็นถึงโครงสร้างทั้งในด้านจำนวนการกระจายตัวและผลการประกอบการในรอบปี สำหรับข้อมูลเรื่องจำนวนและการกระจายตัวของสถานประกอบการต่าง ๆ นั้นได้นำเสนอไปแล้วในรายงานผลสำมะโนธุรกิจและอุตสาหกรรม ฉบับที่จัดทำขึ้นเพื่อเสนอผลการนับจดข้อมูลของสถานประกอบการทุกแห่งทั่วประเทศ

การทำสำมะโนธุรกิจและอุตสาหกรรม พ.ศ. 2555 ในขั้นตอนการแจงนับหรือการเก็บรวบรวมข้อมูลรายละเอียดได้กำหนดระเบียบวิธี ทางสถิติ โดยสถานประกอบการ ที่มีคนทำงาน 1- 10 คน ทำการสำรวจด้วยตัวอย่าง ส่วนสถานประกอบการที่มีคนทำงาน 11 คนขึ้นไป จะทำการเก็บรวบรวมข้อมูลทุกแห่ง แต่อย่างไรก็ตามข้อมูลที่ได้รับตอบกลับนั้น ไม่ครบถ้วนจึงต้องทำการประมาณค่าข้อมูลสถานประกอบการที่มีคนทำงาน 11 คนขึ้นไป ตามระเบียบวิธีทางสถิติ

สำหรับรายงานผลฉบับนี้เป็นผลที่ได้จากการแจงนับเพื่อเก็บรวบรวมข้อมูลรายละเอียดของสถานประกอบการธุรกิจทางการค้าและธุรกิจทางการบริการที่ตั้งอยู่ในจังหวัด เพชรบุรี โดยดำเนินธุรกิจตามการจัดประเภทมาตรฐานอุตสาหกรรมประเทศไทย ปี 2552 (Thailand Standard Industrial Classification : TSIC-2009) ได้แก่ *การขายส่ง การขายปลีก ที่พักรวม*

*การบริการอาหาร และเครื่องดื่ม ข้อมูลข่าวสารและการสื่อสาร กิจกรรมอสังหาริมทรัพย์ กิจกรรมทางวิชาชีพ วิทยาศาสตร์และเทคโนโลยี กิจกรรมการบริหาร และการบริการสนับสนุน ศิลปะความบันเทิง และนันทนาการ และกิจกรรมการบริการอื่น ๆ* ข้อมูลที่นำเสนอเป็นผลการดำเนินการในรอบปี 2554 สรุปดังนี้

### 1. จำนวนสถานประกอบการจำแนกตามหมวดย่อยธุรกิจ

จากการสำรวจ พบว่า จังหวัดเพชรบุรี มีจำนวนสถานประกอบการ ทั้งสิ้น 12,770 แห่ง สถานประกอบการส่วนใหญ่เป็นประเภท *การขายปลีก (ยกเว้นยานยนต์และจักรยานยนต์)* ร้อยละ 44.2 รองลงมา เป็นประเภทที่พักรวม *การบริการอาหารและเครื่องดื่ม* ร้อยละ 20.0 ประเภท *กิจกรรมการบริการอื่น ๆ* ร้อยละ 13.6 ประเภท *การขายส่ง และการขายปลีก การซ่อมยานยนต์และจักรยานยนต์* ร้อยละ 9.3 ประเภท *กิจกรรมอสังหาริมทรัพย์* ร้อยละ 4.3 ประเภท *การขายส่ง (ยกเว้นยานยนต์และจักรยานยนต์)* ร้อยละ 3.4 ประเภท *ศิลปะความบันเทิง และนันทนาการ* ร้อยละ 2.7 ประเภท *กิจกรรมการบริหาร และการบริการสนับสนุน* ร้อยละ 1.6 ประเภท *กิจกรรมทางวิชาชีพ วิทยาศาสตร์ และเทคนิค* ร้อยละ 0.9 และประเภท *ข้อมูลข่าวสาร และการสื่อสาร* ร้อยละ 0.1

แผนภูมิ ก ร้อยละของสถานประกอบการธุรกิจฯ  
จำแนกตามหมวดย่อยธุรกิจ

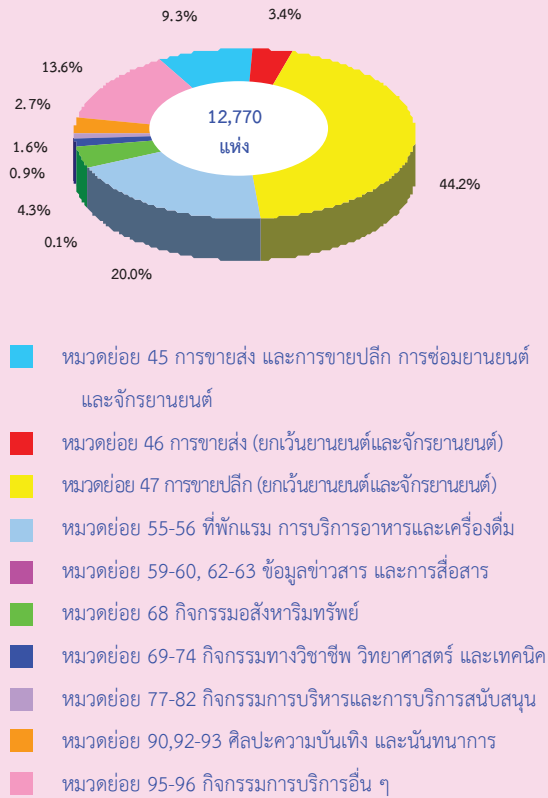

2. ขนาดของสถานประกอบการ

จากผลการสำรวจ สถานประกอบการผลิตในจังหวัดเพชรบุรีพบว่า สถานประกอบการ จำนวน 12,571 แห่ง เป็นสถานประกอบการที่มีคนทำงาน 1-15 คน รองลงมา 90 แห่ง เป็นสถานประกอบการที่มีคนทำงาน 16-25 คน 45 แห่ง และ 40 แห่ง เป็นสถานประกอบการที่มีคนทำงาน 51-200 คน และ 31-50 คน ส่วนที่เหลืออีกประมาณ 24 แห่ง เป็นสถานประกอบการที่มีคนทำงาน 26-30 คน และมากกว่า 200คน

แผนภูมิ ข จำนวนสถานประกอบการธุรกิจฯ จำแนกตาม  
ขนาดของสถานประกอบการ (จำนวนคนทำงาน)

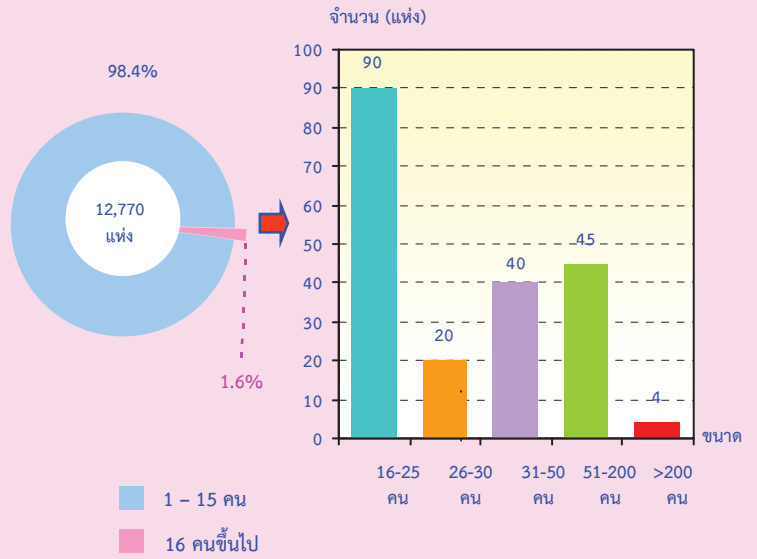

3. รูปแบบการจัดตั้งตามกฎหมาย

สถานประกอบการส่วนใหญ่ มีรูปแบบการจัดตั้งตามกฎหมายเป็นส่วนบุคคล ร้อยละ 96.2 รองลงมาเป็นบริษัทจำกัด บริษัทจำกัด (มหาชน) ร้อยละ 2.2 เป็นรูปแบบห้างหุ้นส่วนจำกัด ห้างหุ้นส่วนสามัญนิติบุคคล ร้อยละ 1.0 ที่เหลือ ร้อยละ 0.6 เป็นการจัดตั้งแบบการจัดตั้งอื่นๆ (เช่น ส่วนราชการ รัฐวิสาหกิจ สหกรณ์ เป็นต้น)

แผนภูมิ ค ร้อยละของสถานประกอบการธุรกิจฯ จำแนก  
ตามรูปแบบการจัดตั้งตามกฎหมาย

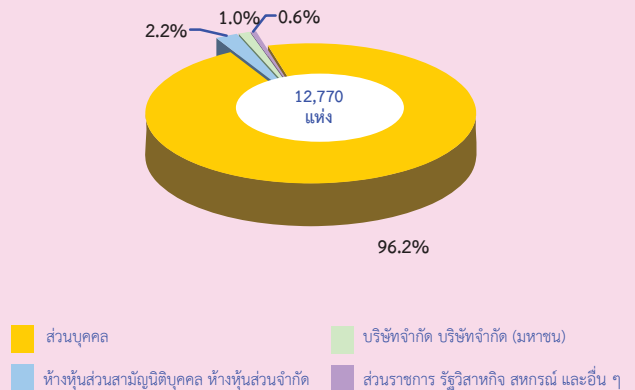

#### 4. รูปแบบการจัดตั้งทางเศรษฐกิจ

สถานประกอบการผลิตในจังหวัดเพชรบุรี ส่วนใหญ่มีรูปแบบการจัดตั้งทางเศรษฐกิจเป็นสำนักงานแห่งเดียว ร้อยละ 98.1 เป็นสำนักงานสาขา ร้อยละ 1.4 และสำนักงานใหญ่ ร้อยละ 0.6

แผนภูมิ ง ร้อยละของสถานประกอบการธุรกิจ จำแนกตามรูปแบบการจัดตั้งทางเศรษฐกิจ

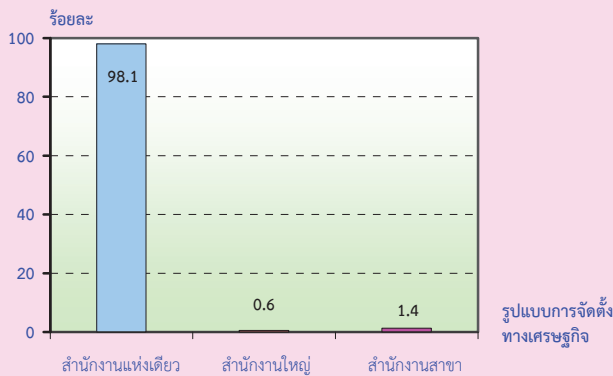

#### 5. ระยะเวลาในการดำเนินการ

จากการสำรวจพบว่า สถานประกอบการ ร้อยละ 29.5 มีระยะเวลาในการดำเนินการ น้อยกว่า 5 ปี รองลงมา ร้อยละ 25.6 และ 23.0 มีระยะเวลาในการดำเนินการ 5-9 ปี และ 10-19 ปี ตามลำดับ ร้อยละ 12.0 เป็นสถานประกอบการที่มีระยะเวลาในการดำเนินการ 20-29 ปี ร้อยละ 9.9 มีระยะเวลาตั้งแต่ 30 ปีขึ้นไป

แผนภูมิ จ ร้อยละของสถานประกอบการธุรกิจ จำแนกตามระยะเวลาในการดำเนินการ

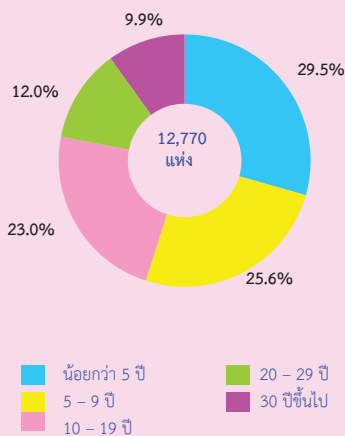

#### 6. ทุนจดทะเบียน

จากผลการสำรวจสถานประกอบการพบว่า สถานประกอบการส่วนใหญ่ร้อยละ 98.0 เป็นสถานประกอบการที่ไม่มีทุนจดทะเบียน และร้อยละ 2.0 เป็นสถานประกอบการที่มีเงินทุนจดทะเบียน

สำหรับสถานประกอบการที่มีเงินทุนจดทะเบียน พบว่า ร้อยละ 77.8 เป็นสถานประกอบการมีเงินทุนจดทะเบียน น้อยกว่า 10 ล้านบาท รองลงมา เป็นสถานประกอบการมีเงินทุนจดทะเบียน 10 - 99 ล้านบาท ร้อยละ 19.1 และสถานประกอบการมีเงินทุนจดทะเบียนตั้งแต่ 100 ล้านบาท ขึ้นไป มีอยู่ร้อยละ 3.1

แผนภูมิ ฉ ร้อยละของสถานประกอบการธุรกิจ จำแนกตามทุนจดทะเบียน

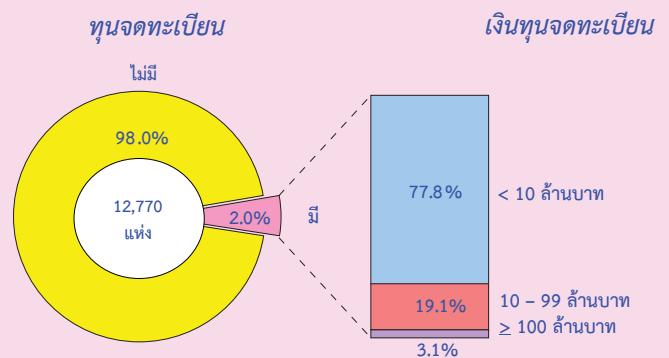

## 7. จำนวนคนทำงานและลูกจ้าง

ในปี 2555 มีคนทำงานในสถานประกอบการธุรกิจที่ตั้งอยู่ในจังหวัดเพชรบุรี ทั้งสิ้น 42,078 คน ในจำนวนนี้เป็นลูกจ้าง 22,402 คน เมื่อจำแนกลูกจ้างตามหมวดธุรกิจ พบว่า มีลูกจ้างปฏิบัติงานอยู่ในธุรกิจที่พักแรม การบริการอาหารและเครื่องดื่ม จำนวน 10,283 คนหรือร้อยละ 45.9 มากที่สุด รองลงมาเป็นลูกจ้างที่ปฏิบัติงานอยู่ในธุรกิจการขายปลีก(ยกเว้นยานยนต์และจักรยายนต์) จำนวน 4,350 คน หรือร้อยละ 19.4 ส่วนที่เหลือปฏิบัติงานในธุรกิจอื่นๆ ดังแผนภูมิ ข

แผนภูมิ ข จำนวนคนทำงาน และลูกจ้าง จำแนกตามหมวดย่อยธุรกิจ

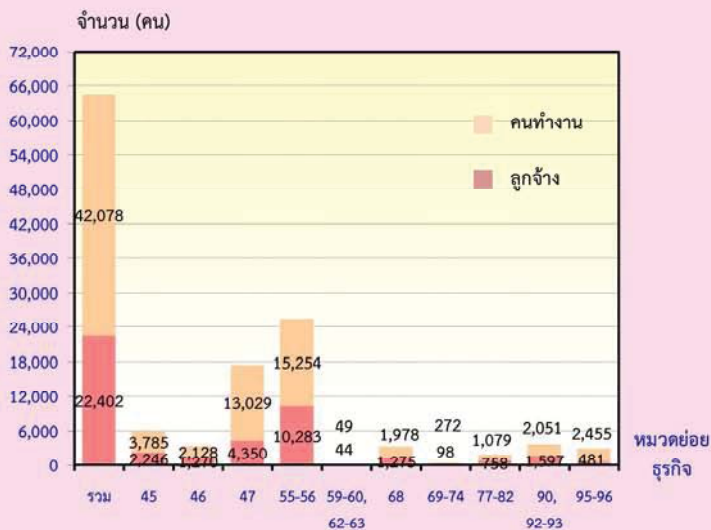

หมวดย่อย 45 การขายส่ง และการขายปลีก การซ่อมยานยนต์ และจักรยายนต์

หมวดย่อย 46 การขายส่ง (ยกเว้นยานยนต์และจักรยายนต์)

หมวดย่อย 47 การขายปลีก (ยกเว้นยานยนต์และจักรยายนต์)

หมวดย่อย 55-56 ที่พักแรม การบริการอาหารและเครื่องดื่ม

หมวดย่อย 59-60, 62-63 ข้อมูลข่าวสาร และการสื่อสาร

หมวดย่อย 68 กิจกรรมอสังหาริมทรัพย์

หมวดย่อย 69-74 กิจกรรมทางวิชาชีพ วิทยาศาสตร์ และเทคนิค

หมวดย่อย 77-82 กิจกรรมการบริหารและการบริการสนับสนุน

หมวดย่อย 90,92-93 ศิลปะความบันเทิง และนันทนาการ

หมวดย่อย 95-96 กิจกรรมการบริการอื่น ๆ

คนทำงาน หมายถึง เจ้าของกิจการหรือหุ้นส่วนที่ทำงานโดยไม่ได้รับค่าจ้างเงินเดือน และรวมลูกจ้างที่ทำงานในสถานประกอบการ

แผนภูมิ ข ค่าตอบแทนแรงงานของสถานประกอบการธุรกิจ และค่าตอบแทนแรงงานเฉลี่ยต่อคนต่อปี จำแนกตามหมวดธุรกิจ



- หมวดย่อย 45 การขายส่ง และการขายปลีก การซ่อมยานยนต์ และจักรยายนต์
- หมวดย่อย 46 การขายส่ง (ยกเว้นยานยนต์และจักรยายนต์)
- หมวดย่อย 47 การขายปลีก (ยกเว้นยานยนต์และจักรยายนต์)
- หมวดย่อย 55-56 ที่พักแรม การบริการอาหารและเครื่องดื่ม
- หมวดย่อย 59-60, 62-63 ข้อมูลข่าวสาร และการสื่อสาร
- หมวดย่อย 68 กิจกรรมอสังหาริมทรัพย์
- หมวดย่อย 69-74 กิจกรรมทางวิชาชีพ วิทยาศาสตร์ และเทคนิค
- หมวดย่อย 77-82 กิจกรรมการบริหารและการบริการสนับสนุน
- หมวดย่อย 90,92-93 ศิลปะความบันเทิง และนันทนาการ
- หมวดย่อย 95-96 กิจกรรมการบริการอื่น ๆ



## 8. ค่าตอบแทนแรงงาน

ลูกจ้างที่ปฏิบัติงานในสถานประกอบการ ธุรกิจทางการค้าและธุรกิจทางการบริการในจังหวัด เพชรบุรี ได้รับค่าตอบแทนแรงงาน โดยเฉลี่ย 97,905 บาทต่อคนต่อปี โดยลูกจ้างที่ปฏิบัติงานเกี่ยวกับ *กิจกรรมการบริการสำหรับอาคารและภูมิทัศน์* ได้รับค่าตอบแทนเฉลี่ยสูงสุดคือ 157,933 บาทต่อคนต่อปี รองลงมาได้แก่ *ธุรกิจที่พักแรม* ได้รับค่าตอบแทนแรงงานเฉลี่ยต่อคนต่อปี 140,069 บาทต่อคนต่อปี ส่วนลูกจ้างที่ปฏิบัติงานใน *กิจกรรมศิลปะความบันเทิง และนันทนาการ* ได้รับค่าตอบแทนเฉลี่ยต่อคนต่อปี ต่ำสุดคือ 25,984 บาท

## 9. รายได้จากการดำเนินงาน ค่าใช้จ่ายขั้นกลาง และมูลค่าเพิ่ม

การประกอบธุรกิจทางการค้าและธุรกิจทางการบริการในจังหวัดเพชรบุรี มีมูลค่ารายได้จากการดำเนินงานรวมทั้งสิ้นประมาณ 30,820,038.7 พันบาท และมูลค่าเพิ่มรวมทั้งสิ้นประมาณ

9,464,667.9 พันบาท โดยมูลค่าเพิ่มมีสัดส่วนประมาณร้อยละ 0.3 ของรายได้ สำหรับรายได้เฉลี่ยต่อสถานประกอบการมีมูลค่าประมาณ 2,413.5 พันบาท และรายได้เฉลี่ยต่อคนทำงานมีมูลค่า 732.5 พันบาท ในด้านมูลค่าเพิ่มเฉลี่ยต่อสถานประกอบการ และเฉลี่ยต่อคนทำงาน มีมูลค่าประมาณ 741.2 พันบาทและ 224.9 พันบาท ตามลำดับ

เมื่อพิจารณาตามหมวดธุรกิจ พบว่า ธุรกิจ *การขายปลีก (ยกเว้นยานยนต์และจักรยานยนต์)* มีมีรายได้จากการดำเนินงานและมีมูลค่าเพิ่มสูงสุดคือ 11,410,645.1 พันบาท และ 3,169,665.0 พันบาทตามลำดับ ในขณะที่หมวดธุรกิจ *ข้อมูลข่าวสารและการสื่อสาร* มีรายได้จากการดำเนินงาน และมูลค่าเพิ่มต่ำสุดคือประมาณ 46,258.2 พันบาท และ 27,512.6 พันบาท ตามลำดับ

ตาราง ก รายได้จากการดำเนินงาน และมูลค่าเพิ่ม ของสถานประกอบการธุรกิจทางการค้าและธุรกิจทางการบริการ จำแนกตามหมวดย่อยธุรกิจ

หมวดย่อยธุรกิจ	รายได้จากการดำเนินงาน			มูลค่าเพิ่ม			มูลค่าเพิ่มต่อรายได้ (ร้อยละ)
	มูลค่า (พันบาท)	ต่อสถาน-ประกอบ การ (พันบาท)	ต่อ คนทำงาน (พันบาท)	มูลค่า (พันบาท)	ต่อสถาน-ประกอบ การ (พันบาท)	ต่อ คนทำงาน (พันบาท)	
<b>รวม</b>	30,820,038.7	2,413.5	732.5	9,464,667.9	741.2	224.9	0.3
การขายส่ง และการขายปลีกการซ่อมแซม ยานยนต์และรถจักรยานยนต์	7,523,459.8	6,327.6	1,987.7	1,381,821.7	1,162.2	365.1	0.2
การขายส่ง (ยกเว้นยานยนต์และจักรยานยนต์)	3,639,842.0	8,406.1	1,710.5	676,165.1	1,561.6	317.7	0.2
การขายปลีก (ยกเว้นยานยนต์และจักรยานยนต์)	11,410,645.1	2,022.8	875.8	3,169,665.0	561.9	243.3	0.3
ที่พักแรม การบริการอาหารและเครื่องดื่ม	6,597,477.7	2,580.2	432.5	3,075,295.8	1,202.7	201.6	0.5
ข้อมูลข่าวสาร และการสื่อสาร	46,258.2	6,608.3	944.0	27,512.6	3,930.4	561.5	0.6

ตาราง ก รายได้จากการดำเนินงาน และมูลค่าเพิ่ม ของสถานประกอบการธุรกิจทางการค้าและธุรกิจทางการบริการ  
จำแนกตามหมวดย่อยธุรกิจ (ต่อ)

หมวดย่อยธุรกิจ	รายได้จากการดำเนินงาน			มูลค่าเพิ่ม			มูลค่าเพิ่มต่อรายได้ฯ (ร้อยละ)
	มูลค่า (พันบาท)	ต่อสถาน-ประกอบ การ (พันบาท)	ต่อ คนทำงาน (พันบาท)	มูลค่า (พันบาท)	ต่อสถาน-ประกอบ การ (พันบาท)	ต่อ คนทำงาน (พันบาท)	
กิจกรรมอสังหาริมทรัพย์	667,577.6	1,205.0	337.5	517,562.3	934.2	261.7	0.8
กิจกรรมทางวิชาชีพ วิทยาศาสตร์และเทคโนโลยี	103,663.7	909.3	381.1	71,754.3	629.4	263.8	0.7
กิจกรรมการบริหารและการบริการสนับสนุน	240,080.7	1,194.4	222.5	216,678.2	1,078.0	200.8	0.9
ศิลปะความบันเทิง และนันทนาการ	244,847.4	713.8	119.4	154,644.9	450.9	75.4	0.6
กิจกรรมการบริการอื่นๆ	346,186.5	200.0	141.0	173,568.0	100.3	70.7	0.5

### 10. สรุปและข้อเสนอแนะ

ผลจากการสำมะโนธุรกิจและอุตสาหกรรม พ.ศ. 2555 ของธุรกิจทางการค้าและธุรกิจทางการบริการ พบว่า มีสถานประกอบการธุรกิจที่ตั้งอยู่ในจังหวัด เพชรบุรี จำนวนทั้งสิ้น 12,770 แห่ง ส่วนใหญ่หรือ ร้อยละ 98.4 เป็นสถานประกอบการที่มีคนทำงาน 1-15 คน ธุรกิจสำคัญได้แก่ *การขายปลีก (ยกเว้น ยานยนต์และจักรยานยนต์)* มีประมาณร้อยละ 44.2 คน มีการจ้างงานทั้งสิ้น 22,402 คน ค่าตอบแทนเฉลี่ยของ ลูกจ้างต่อคนต่อปี ประมาณ 97,905 บาท สำหรับ รายได้จากการดำเนินงาน ค่าใช้จ่ายขั้นกลาง และ มูลค่าเพิ่มมีมูลค่าทั้งสิ้น 30.8 พันล้านบาท 21.4 พันล้านบาท และ 9.5 พันล้านบาท ตามลำดับ

- ปัญหาและอุปสรรคของสถานประกอบการ

ผู้ประกอบการธุรกิจฯ ในจังหวัดเพชรบุรี ประมาณร้อยละ 60.2 ได้แสดงความคิดเห็นใน เรื่องปัญหาและอุปสรรค ที่สำคัญในการดำเนิน กิจการ ดังนี้คือ การแข่งขันทางการค้าเพิ่มมากขึ้น ประมาณร้อยละ 55.6 และมีปัญหาเศรษฐกิจไม่ดี/ชะลอตัว ประมาณร้อยละ 54.7

- ความช่วยเหลือที่ต้องการจากหน่วยงานของ รัฐและข้อเสนอแนะ

ผู้ประกอบการธุรกิจฯ ในจังหวัดเพชรบุรี ประมาณร้อยละ 43.3 ได้ระบุความต้องการและ ข้อเสนอแนะ ดังนี้คือ ต้องการให้มีมาตรการควบคุม ราคาสินค้า ประมาณร้อยละ 62.3 และต้องการให้มี มาตรการกระตุ้นเศรษฐกิจ ประมาณร้อยละ 49.1

## สารบัญตาราง

- ตาราง ก จำนวนและร้อยละของสถานประกอบการธุรกิจฯ จำแนกตามลักษณะของสถานประกอบการ
- ตาราง ข จำนวนและร้อยละของสถานประกอบการธุรกิจฯ จำแนกตามหมวดย่อยธุรกิจ
- ตาราง ค จำนวนและร้อยละของพนักงาน ลูกจ้าง และค่าตอบแทนแรงงาน จำแนกตามขนาดของสถานประกอบการ และหมวดย่อยธุรกิจ
- ตาราง ง รายได้จากการดำเนินงาน ค่าใช้จ่ายขั้นกลาง มูลค่าเพิ่ม และมูลค่าเพิ่มต่อรายได้จากการดำเนินงาน จำแนกตามขนาดของสถานประกอบการ และหมวดย่อยธุรกิจ
- ตาราง จ รายได้จากการดำเนินงานและมูลค่าเพิ่มเฉลี่ยต่อสถานประกอบการ และต่อพนักงาน จำแนกตามขนาดของสถานประกอบการ และหมวดย่อยธุรกิจ

# บทที่ 1

## บทนำ

### 1.1 ความเป็นมา

สำนักงานสถิติแห่งชาติได้จัดทำสำมะโนธุรกิจทางการค้าและธุรกิจทางการบริการ และสำมะโนอุตสาหกรรมทุก 10 ปี ตามข้อเสนอแนะขององค์การสหประชาชาติ เพื่อให้ประเทศมีข้อมูลพื้นฐานที่สำคัญทางด้านธุรกิจทางการค้า ธุรกิจทางการบริการ และอุตสาหกรรมการผลิตอย่างต่อเนื่อง โดยสำมะโนธุรกิจทางการค้าและธุรกิจทางการบริการได้จัดทำมาแล้ว 3 ครั้งในปี 2509 2531 และ 2545 โดยสำมะโนอุตสาหกรรมจัดทำมาแล้ว 3 ครั้งเช่นกัน ในปี 2507 2540 และ 2550 สำหรับในปี 2555 จะครบรอบ 10 ปี การจัดทำสำมะโนธุรกิจทางการค้าและธุรกิจทางการบริการ

สืบเนื่องมาจากปัจจุบันโครงสร้างด้านเศรษฐกิจมีการเปลี่ยนแปลงรวดเร็วมากตามที่กล่าวมาแล้ว ทำให้หน่วยงานหลักด้านเศรษฐกิจของประเทศ คือ กระทรวงอุตสาหกรรม (สำนักงานเศรษฐกิจอุตสาหกรรม) สำนักงานคณะกรรมการพัฒนาการเศรษฐกิจและสังคมแห่งชาติ ธนาคารแห่งประเทศไทย และกระทรวงพาณิชย์มีความจำเป็นต้องใช้ข้อมูลที่ทันสมัยเพื่อใช้ในการวิเคราะห์และติดตามสถานการณ์ด้านเศรษฐกิจของประเทศและภูมิภาค จึงขอให้สำนักงานสถิติแห่งชาติจัดทำข้อมูลสำมะโนอุตสาหกรรมจากทุก 10 ปี เป็นจัดทำทุก 5 ปี ประกอบกับปัจจุบันประเทศต่างๆ ส่วนใหญ่ได้มีการจัดทำสำมะโนด้านเศรษฐกิจทุก 5 ปี

ดังนั้น สำนักงานสถิติแห่งชาติ จึงได้วางแผนปรับการจัดทำสำมะโนอุตสาหกรรม เป็นประจำทุก 5 ปี โดยจะเริ่มดำเนินการในปี 2555 โดย บูรณาการดำเนินการไปพร้อมกับการสำมะโนธุรกิจทางการค้าและธุรกิจทางการบริการ ในปี 2555

สำหรับการเก็บรวบรวมข้อมูลแบ่งเป็น 2 ขั้นตอนคือ ขั้นการเก็บรวบรวมข้อมูลพื้นฐานของสถานประกอบการทุกประเภท และ

ขั้นการเก็บรวบรวมข้อมูลรายละเอียดของสถานประกอบการเฉพาะสถานประกอบการที่ประกอบธุรกิจทางการค้าธุรกิจทางการบริการ และอุตสาหกรรมการผลิต

### 1.2 วัตถุประสงค์

การเก็บรวบรวมข้อมูลรายละเอียดของสถานประกอบการ มีวัตถุประสงค์ดังนี้

1.2.1 เพื่อเก็บรวบรวมข้อมูลพื้นฐานเกี่ยวกับการประกอบธุรกิจของสถานประกอบการ เช่น จำนวน ประเภทธุรกิจ และขนาดของสถานประกอบการ จำนวนคนทำงาน ลูกจ้าง ค่าตอบแทนแรงงาน ค่าใช้จ่ายในการดำเนินงาน รายรับ แหล่งเงินทุน สินทรัพย์และหนี้สินของสถานประกอบการ เป็นต้น

1.2.2 เพื่อใช้ในการจัดทำบัญชีประชาชาติ (National Account) และสร้างตารางปัจจัยการผลิตและผลผลิตของประเทศ (Input Output Table)

### 1.3 ขอบข่ายและคัมรวม

**ขอบข่ายในการเก็บรวบรวมข้อมูล** ได้แก่ สถานประกอบการทั่วประเทศที่ดำเนินการเกี่ยวกับธุรกิจการค้าปลีก การค้าส่งและ การบริการ ตามการจัดประเภทมาตรฐานอุตสาหกรรมประเทศไทยปี 2552 (Thailand Standard Industrial Classification : TSIC-2009)

**คัมรวม** สถานประกอบการที่มีที่ตั้งที่แน่นอนทุกแห่งที่ตั้งอยู่ในเขตเทศบาลและนอกเขตเทศบาลของ **จังหวัดเพชรบุรี**

### 1.4 คาบเวลาอ้างอิง

ข้อมูลที่เก็บรวบรวมเป็นข้อมูลของสถานประกอบการที่ดำเนินการในรอบ 12 เดือน (ระหว่าง 1 มกราคม ถึง 31 ธันวาคม 2554)

## 1.5 รายการข้อมูลที่เก็บรวบรวม

1.5.1 ข้อมูลทั่วไปของสถานประกอบการ เช่น ประเภทธุรกิจ รูปแบบการจัดตั้งตามกฎหมาย รูปแบบการจัดตั้งทางเศรษฐกิจ ระยะเวลาในการดำเนินกิจการของสถานประกอบการ ทุนจดทะเบียนและการมีต่างประเทศร่วมลงทุนหรือถือหุ้น เป็นต้น

1.5.2 คนทำงาน ลูกจ้าง และค่าตอบแทนแรงงาน

1.5.3 ค่าใช้จ่ายของสถานประกอบการ

1.5.4 รายรับของสถานประกอบการ

1.5.5 แหล่งเงินทุนของสถานประกอบการ

1.5.6 สินทรัพย์และหนี้สินของสถานประกอบการ

1.5.7 ผลกระทบจากอุทกภัยต่อสถานประกอบการในปี 2554

1.5.8 ความคิดเห็นและข้อเสนอแนะของสถานประกอบการ

## 1.6 ประโยชน์ของข้อมูล

1.6.1 ใช้ในการวางแผนพัฒนาเศรษฐกิจของประเทศให้มีประสิทธิภาพ กำหนดนโยบายและทิศทางการพัฒนาเศรษฐกิจในระดับประเทศและระดับท้องถิ่น การจัดทำแผนส่งเสริมวิสาหกิจขนาดกลางและขนาดย่อม (SMEs) จัดทำบัญชีประชาชาติเพื่อกำหนดทิศทางการขยายตัวทางเศรษฐกิจ

1.6.2 ใช้เป็นเครื่องมือสำหรับผู้ประกอบการในการวางแผนธุรกิจการตัดสินใจลงทุนการขยายกิจการ ขยายสาขา ซึ่งก่อให้เกิดการจ้างงานเพิ่มขึ้น นอกจากนี้ยังสามารถใช้ข้อมูลพิจารณาเปรียบเทียบกับกิจการอื่นๆ เพื่อให้ธุรกิจประสบความสำเร็จ ซึ่งเป็นผลทำให้การเจริญเติบโตทางด้านเศรษฐกิจในประเทศโดยรวมดีขึ้น

1.6.3 ใช้ในการพิจารณาประกอบการตัดสินใจในการลงทุนการศึกษาวิเคราะห์เชิงลึกในธุรกิจที่อยู่ในความสนใจและเรื่องที่เกี่ยวข้อง

## บทที่ 2 สรุปข้อมูลที่สำคัญ

### 2.1 ข้อมูลทั่วไปของสถานประกอบการธุรกิจ ทางการค้าและธุรกิจทางการบริการ

#### 2.1.1 จำนวนสถานประกอบการ

จำนวนสถานประกอบการในจังหวัดเพชรบุรี มีทั้งหมด 12,770 แห่ง โดยส่วนใหญ่เป็นสถานประกอบการที่มีคนทำงาน 1-15 คน จำนวน 12,571 แห่ง หรือร้อยละ 98.4 เป็นสถาน

ประกอบการส่วนบุคคลจำนวน 12,286 แห่ง หรือร้อยละ 96.2 รูปแบบการจัดตั้งส่วนใหญ่เป็นสำนักงานแห่งเดียวจำนวน 12,524 แห่ง หรือร้อยละ 98.1 และเมื่อพิจารณาจากระยะเวลาในการดำเนินการส่วนใหญ่เปิดดำเนินการมาแล้วน้อยกว่า 5 ปี มีจำนวน 3,767 แห่ง หรือร้อยละ 29.5 (ตาราง ก)

ตาราง ก จำนวนและร้อยละของสถานประกอบการธุรกิจฯ จำแนกตามลักษณะของสถานประกอบการ

ลักษณะของสถานประกอบการ	จำนวน	ร้อยละ
<b>รวม</b>	<b>12,770</b>	<b>100.0</b>
<b>ขนาดของสถานประกอบการ</b>		
1 – 15 คน	12,571	98.4
16 – 25 คน	90	0.7
26 – 30 คน	20	0.2
31 – 50 คน	40	0.3
51 – 200 คน	45	0.4
มากกว่า 200 คน	4	-
<b>รูปแบบการจัดตั้งตามกฎหมาย</b>		
ส่วนบุคคล	12,286	96.2
ห้างหุ้นส่วนจำกัด ห้างหุ้นส่วนสามัญนิติบุคคล	133	1.0
บริษัทจำกัด บริษัทจำกัด (มหาชน)	275	2.2
ส่วนราชการ รัฐวิสาหกิจ สหกรณ์ อื่น ๆ	76	0.6
<b>รูปแบบการจัดตั้งทางเศรษฐกิจ</b>		
สำนักงานแห่งเดียว	12,524	98.1
สำนักงานใหญ่	72	0.6
สำนักงานสาขา	174	1.4
<b>ระยะเวลาในการดำเนินการ</b>		
น้อยกว่า 5 ปี	3,767	29.5
5 – 9 ปี	3,272	25.6
10 – 19 ปี	2,934	23.0
20 – 29 ปี	1,539	12.0
ตั้งแต่ 30 ปีขึ้นไป	1,258	9.9

หมายเหตุ : - ไม่มีข้อมูล หรือข้อมูลมีค่าเป็น 0 หรือมีข้อมูลจำนวนเล็กน้อย

### 2.1.2 ขนาดของสถานประกอบการ

สถานประกอบการส่วนใหญ่ในจังหวัดเพชรบุรี มีขนาดเล็ก คือ มีคนทำงาน 1-15 คน จำนวน 12,571 แห่ง หรือร้อยละ 98.4 รองลงมา เป็นสถานประกอบการที่มีคนทำงานระหว่าง 16-50 คน จำนวน 90 แห่ง หรือร้อยละ 0.7 สำหรับสถานประกอบการที่มีคนทำงานระหว่าง 51-200 คน และ 31-50 คน มีจำนวนใกล้เคียงกัน คือ 45 และ 40 แห่ง คิดเป็นร้อยละ 0.4 และ 0.3 ตามลำดับ ส่วนที่เหลืออีกประมาณร้อยละ 0.2 เป็นสถานประกอบการที่มีคนทำงานเป็น 26-30 คน สำหรับสถานประกอบการมีคนทำงานมากกว่า 200 คนขึ้นไป มีจำนวนเพียงเล็กน้อย (ตาราง ก)

### 2.1.3 รูปแบบการจัดตั้งตามกฎหมาย

รูปแบบการจัดตั้งตามกฎหมายของสถานประกอบการในจังหวัดเพชรบุรี ส่วนใหญ่เป็นส่วนบุคคล จำนวน 12,286 แห่ง หรือร้อยละ 96.2 รองลงมาคือ บริษัทจำกัด บริษัทจำกัด (มหาชน) จำนวน 275 แห่ง หรือร้อยละ 2.2 เป็นการจัดตั้งในรูปแบบ ห้างหุ้นส่วนจำกัด ห้างหุ้นส่วนสามัญนิติบุคคล จำนวน 133 แห่ง หรือร้อยละ 1.0 ที่เหลืออีก 76 แห่ง หรือร้อยละ 0.6 เป็นส่วนราชการ รัฐวิสาหกิจ สหกรณ์ และอื่นๆ (ตาราง ก)

### 2.1.4 รูปแบบการจัดตั้งทางเศรษฐกิจ

รูปแบบการจัดตั้งทางเศรษฐกิจ สถานประกอบการส่วนใหญ่เป็นสำนักงานแห่งเดียว จำนวน 12,524 แห่ง หรือร้อยละ 98.1 รองลงมา คือ สำนักงานสาขามีจำนวน 174 แห่ง หรือร้อยละ 1.4 และที่เหลือเป็นสถานประกอบการที่มีรูปแบบเป็นสำนักงานใหญ่ จำนวน 72 แห่ง หรือร้อยละ 0.6 (ตาราง ก)

### 2.1.5 ระยะเวลาในการดำเนินกิจการ

สถานประกอบการส่วนใหญ่ของจังหวัดเพชรบุรี มีระยะเวลาในการดำเนินกิจการน้อยกว่า 5 ปี มีจำนวน 3,767 แห่ง หรือร้อยละ 29.5 รองลงมาคือ ดำเนินกิจการมาแล้วระหว่าง 5-9 ปี มี 3,272 แห่ง หรือร้อยละ 25.6 ระหว่าง 10-19 ปี มีจำนวน 2,934 แห่ง หรือร้อยละ 23.0 มีระยะเวลาดำเนินการ 20-29 ปี จำนวน 1,539 แห่ง หรือ ร้อยละ 12.0 และมีระยะเวลาดำเนินการตั้งแต่ 30 ปีขึ้นไป จำนวน 1,258 แห่ง หรือร้อยละ 9.9 (ตาราง ก)

### 2.1.6 หมวดย่อยธุรกิจ

สถานประกอบการในจังหวัดเพชรบุรี จำนวน 12,770 แห่ง เมื่อพิจารณาตามหมวดย่อยธุรกิจ พบว่า สถานประกอบการส่วนใหญ่เป็นกิจกรรมด้านการขายปลีก(ยกเว้นยานยนต์และจักรยานยนต์) จำนวน 5,641 แห่ง หรือร้อยละ 44.2 รองลงมาคือ การบริการอาหารและเครื่องดื่ม จำนวน 2,338 แห่ง หรือร้อยละ 18.3 กิจกรรมบริการส่วนบุคคลอื่นๆ จำนวน 1,446 แห่ง หรือร้อยละ 11.3 การขายส่งและการขายปลีก การซ่อมยานยนต์และจักรยานยนต์ จำนวน 1,189 แห่ง หรือร้อยละ 9.3 กิจกรรมอสังหาริมทรัพย์ จำนวน 554 แห่ง หรือร้อยละ 4.3เป็นการขายส่ง (ยกเว้นยานยนต์และจักรยานยนต์) จำนวน 433 แห่ง หรือร้อยละ 3.4 ส่วนที่เหลือ กระจายอยู่ในสาขาอื่นๆ (ตาราง ข)

ตาราง ข จำนวนและร้อยละของสถานประกอบการธุรกิจ จำแนกตามหมวดย่อยธุรกิจ

หมวดย่อยธุรกิจ	จำนวน	ร้อยละ
การขายส่งและการขายปลีก การซ่อมยานยนต์ และจักรยานยนต์	1,189	9.3
การขายส่ง (ยกเว้นยานยนต์และจักรยานยนต์)	433	3.4
การขายปลีก (ยกเว้นยานยนต์และจักรยานยนต์)	5,641	44.2
ที่พักแรม	219	1.7
การบริการอาหารและเครื่องดื่ม	2,338	18.3
การผลิตภาพยนตร์ วิทยุทัศน์ และรายการโทรทัศน์	7	0.1
การบันทึกเสียงลงบนสื่อ การจัดพิมพ์จำหน่ายหรือเผยแพร่ดนตรี และ การจัดผังรายการและการแพร่ภาพกระจายเสียง		
กิจกรรมอสังหาริมทรัพย์	554	4.3
กิจกรรมทางกฎหมายและการบัญชี	31	0.2
กิจกรรมด้านสถาปัตยกรรมและวิศวกรรม รวมถึงการทดสอบ และการวิเคราะห์ทางเทคนิค	9	0.1
การโฆษณาและการวิจัยตลาด	36	0.3
กิจกรรมทางวิชาชีพ วิทยาศาสตร์ และเทคนิคอื่นๆ	38	0.3
กิจกรรมการให้เช่า	119	0.9
กิจกรรมของตัวแทนธุรกิจท่องเที่ยว การจัดหาเที่ยว การบริการสำรอง และกิจกรรมที่เกี่ยวข้อง	5	-
การบริการรักษาความปลอดภัยและการสืบสวน และกิจกรรมการบริการ สำหรับอาคารและภูมิทัศน์	8	0.1
การบริการด้านการบริหารและสนับสนุนการดำเนินงานของสำนักงาน และกิจกรรมอื่นๆ ที่สนับสนุนทางธุรกิจ	69	0.5
กิจกรรมการสร้างสรรคศิลป์และความบันเทิง	140	1.1
กิจกรรมการพนันและการเสี่ยงโชค	7	0.1
กิจกรรมด้านการกีฬา ความบันเทิง และการนันทนาการ	196	1.5
การซ่อมคอมพิวเตอร์และของใช้ส่วนบุคคลและของใช้ในครัวเรือน	285	2.2
กิจกรรมบริการส่วนบุคคลอื่นๆ	1,446	11.3

หมายเหตุ : - ไม่มีข้อมูล หรือข้อมูลมีค่าเป็น 0 หรือมีข้อมูลจำนวนเล็กน้อย



## 2.2 ข้อมูลสถิติที่สำคัญจำแนกตามขนาดของสถานประกอบการ และหมวดย่อยธุรกิจ

### 2.2.1 คนทำงานและค่าตอบแทนแรงงาน

#### 1) จำนวนคนทำงาน

ข้อมูลจำนวนคนทำงานจากตาราง ค แสดงให้เห็นว่า ในปี 2555 มีคนทำงานในสถานประกอบการธุรกิจที่ตั้งอยู่ในจังหวัดเพชรบุรีทั้งสิ้น 42,078 คน ส่วนใหญ่เป็นคนทำงานที่ปฏิบัติงานอยู่ในสถานประกอบการขนาดเล็กที่มีคนทำงาน 1-15 คน จำนวน 32,857 คน หรือร้อยละ 78.1

เมื่อพิจารณาตามหมวดธุรกิจ พบว่า ส่วนใหญ่เป็นคนทำงาน ที่ปฏิบัติงานอยู่ในธุรกิจการขายปลีก (ยกเว้นยานยนต์และรถจักรยานยนต์) จำนวน 13,029 คน หรือร้อยละ 31.0 รองลงมา ปฏิบัติงานด้านการบริการอาหารและเครื่องดื่ม จำนวน 10,893 คน หรือร้อยละ 25.9 ธุรกิจที่พักแรม จำนวน 4,361 คน หรือร้อยละ 10.4 และกิจกรรมการขายส่งและการขายปลีก การช้อปปิ้งยานยนต์ และจักรยานยนต์ จำนวน 3,785 คน หรือร้อยละ 9.0 (ตาราง ค)

#### 2) จำนวนลูกจ้าง

ด้านการจ้างงาน พบว่า มีจำนวนลูกจ้างปฏิบัติงานอยู่ในสถานประกอบการทั้งสิ้น 22,402 คน โดยส่วนใหญ่ (ประมาณ 13,387 คน หรือร้อยละ 59.8) อยู่ในสถานประกอบการขนาดเล็กที่มีคนทำงาน 1-15 คน

สำหรับการจ้างงานในแต่ละหมวดธุรกิจ พบว่า มีลูกจ้างปฏิบัติงานอยู่ในธุรกิจการบริการอาหารและเครื่องดื่ม มากที่สุด ประมาณร้อยละ 27.8 รองลงมา เป็นลูกจ้างที่ปฏิบัติงานอยู่ในธุรกิจการขายปลีก(ยกเว้นยานยนต์และจักรยานยนต์)

ประมาณร้อยละ 19.4 ธุรกิจที่พักแรมร้อยละ 18.1 การขายส่งและการขายปลีก การช้อปปิ้งยานยนต์ และจักรยานยนต์ ประมาณร้อยละ 10.0 สำหรับสถานประกอบการในหมวดอื่นๆ นอกเหนือจากที่กล่าวมาข้างต้น แต่ละหมวดมีสัดส่วนของลูกจ้างไม่เกินร้อยละ 5.7 (ตาราง ค)

#### 3) ค่าตอบแทนแรงงาน

ลูกจ้างที่ปฏิบัติงานในสถานประกอบการธุรกิจที่ตั้งอยู่ในจังหวัดเพชรบุรี ได้รับค่าตอบแทนแรงงาน โดยเฉลี่ย 97,905 บาทต่อคนต่อปี โดยลูกจ้างที่ปฏิบัติงานอยู่ในสถานประกอบการที่มีคนทำงาน มากกว่า 200 คน ได้รับค่าตอบแทนแรงงานเฉลี่ยต่อคนต่อปีสูงสุดคือ 174,324 บาท รองลงมาคือ สถานประกอบการที่มีคนทำงาน 51 – 200 คน คน ได้รับค่าตอบแทนเฉลี่ยต่อคนต่อปี 142,450 บาท ส่วนลูกจ้างที่ปฏิบัติงานในสถานประกอบการที่มีคนทำงาน 1-15 คน ได้รับค่าตอบแทนเฉลี่ยต่ำสุด คือ 77,662 บาทต่อคนต่อปี

เมื่อพิจารณาตามหมวดธุรกิจ พบว่า ลูกจ้างที่ปฏิบัติงานเกี่ยวกับกิจกรรมการบริการสำหรับอาคารและภูมิทัศน์ ได้รับค่าตอบแทนเฉลี่ยต่อคนต่อปีสูงสุดคือ 157,933 บาท รองลงมาได้แก่ ธุรกิจที่พักแรม ได้รับค่าตอบแทนแรงงานเฉลี่ยต่อคนต่อปี 140,069 บาทต่อคนต่อปี สำหรับลูกจ้างที่ปฏิบัติงานเกี่ยวกับการจัดผังรายการและการแพร่ภาพกระจายเสียงและการขายส่งและการขายปลีก การช้อปปิ้งยานยนต์และจักรยานยนต์ ได้รับค่าตอบแทนแรงงานเฉลี่ยต่อคนต่อปี 129,800 บาท และ 129,427 บาท ตามลำดับ ส่วนลูกจ้างที่ปฏิบัติงานในกิจกรรมการสร้างสรรค์ศิลปะและความบันเทิง ได้รับค่าตอบแทนเฉลี่ยต่อคนต่อปีต่ำสุดคือ 25,984 บาท(ตาราง ค).....

ตาราง ค จำนวนและร้อยละของคนทำงาน ลูกจ้าง และค่าตอบแทนแรงงาน จำแนกตามขนาดของ  
สถานประกอบการ และหมวดย่อยธุรกิจ

ขนาดของสถานประกอบการ/ หมวดย่อยธุรกิจ	จำนวน สถาน ประกอบการ	คนทำงาน		ลูกจ้าง		ค่าตอบแทนแรงงาน	
		จำนวน	ร้อยละ	จำนวน	ร้อยละ	มูลค่า (พันบาท)	คนต่อปี (บาท)
<b>รวม</b>	12,770	42,078	100.0	22,402	100.0	2,193,278.3	97,905
<b>ขนาดของสถานประกอบการ</b>							
1 - 15 คน	12,571	32,857	78.1	13,387	59.8	1,039,660.6	77,662
16 - 25 คน	90	1,728	41	1,577	70	129,149.1	81,895
26 - 30 คน	20	547	13	533	24	54,013.5	101,339
31 - 50 คน	40	1,491	35	1,469	66	155,552.7	105,890
51 - 200 คน	45	4,182	99	4,164	186	593,161.6	142,450
มากกว่า 200 คน	4	1,273	30	1,272	57	221,740.7	174,324
<b>หมวดย่อยธุรกิจ</b>							
การขายส่งและการขายปลีก การซ่อมยานยนต์ และจักรยานยนต์	1,189	3,785	90	2,246	100	290,694.0	129,427
การขายส่ง (ยกเว้นยานยนต์และจักรยานยนต์)	433	2,128	51	1,270	57	123,723.3	97,420
การขายปลีก (ยกเว้นยานยนต์และจักรยานยนต์)	5,641	13,029	310	4,350	194	427,928.4	98,374
ที่พักแรม	219	4,361	104	4,053	181	567,701.3	140,069
การบริการอาหารและเครื่องดื่ม	2,338	10,893	259	6,230	278	451,968.9	72,547
การผลิตภาพยนตร์ วีดิทัศน์ และรายการโทรทัศน์ การบันทึกเสียง ลงบนสื่อ การจัดพิมพ์จำหน่ายหรือเผยแพร่ดนตรี และ การจัดผังรายการและการแพร่ภาพกระจายเสียง	7	49	0.1	44	0.2	2,269.8	51,586
กิจกรรมอสังหาริมทรัพย์	554	1,978	47	1,275	57	149,803.1	117,493
กิจกรรมทางกฎหมายและการบัญชี	31	77	0.2	24	0.1	1,865.6	77,733
กิจกรรมด้านสถาปัตยกรรมและวิศวกรรม รวมถึงการ ทดสอบ และการวิเคราะห์ทางเทคนิค	9	27	0.1	18	0.1	1,480.4	82,244
การโฆษณาและการวิจัยตลาด	36	75	0.2	18	0.1	1,764.0	98,000
กิจกรรมทางวิชาชีพ วิทยาศาสตร์ และเทคนิคอื่นๆ	38	93	0.2	38	0.2	3,589.5	94,461
กิจกรรมการให้เช่า	119	327	0.8	118	0.5	3,698.3	31,342
กิจกรรมของตัวแทนธุรกิจท่องเที่ยว การจัดนำเที่ยว การบริการสำรอง และกิจกรรมที่เกี่ยวข้อง	5	12	-	2	-	150.0	75,000
การบริการรักษาความปลอดภัยและการสืบสวน และ กิจกรรมการบริการสำหรับอาคารและภูมิทัศน์	8	584	14	576	26	60,434.4	104,921
การบริการด้านการบริหารและสนับสนุนการดำเนินงาน ของสำนักงาน และกิจกรรมอื่นๆ ที่สนับสนุนทางธุรกิจ	69	156	0.4	62	0.3	4,233.2	68,277
กิจกรรมการสร้างสรรค์ศิลปะและความบันเทิง	140	1,221	29	1,044	47	27,127.0	25,984
กิจกรรมการพนันและการเสี่ยงโชค	7	12	-	1	-	70.0	70,000
กิจกรรมด้านการกีฬา ความบันเทิง และการนันทนาการ	196	818	19	552	25	41,629.4	75,416
การซ่อมคอมพิวเตอร์และของใช้ส่วนบุคคลและ ของใช้ในครัวเรือน	285	375	0.9	40	0.2	2,835.5	70,888
กิจกรรมบริการส่วนบุคคลอื่นๆ	1,446	2,080	4.9	441	2.0	30,312.0	68,735

หมายเหตุ : - ไม่มีข้อมูล หรือข้อมูลมีค่าเป็น 0 หรือมีข้อมูลจำนวนเล็กน้อย

## 2.2.2 รายได้จากการดำเนินงาน

### ค่าใช้จ่ายชั้นกลางและมูลค่าเพิ่ม

เมื่อพิจารณารายได้จากการดำเนินงาน ค่าใช้จ่ายชั้นกลาง และมูลค่าเพิ่มของสถานประกอบการธุรกิจในพื้นที่เพชรบุรี พบว่า มีมูลค่ารายได้รวมทั้งสิ้นประมาณ 30,820,038.7 พันบาท ค่าใช้จ่ายประมาณ 21,355,370.8 พันบาท และมูลค่าเพิ่มรวมทั้งสิ้นประมาณ 9,464,667.9 พันบาท โดยมูลค่าเพิ่มมีสัดส่วนประมาณร้อยละ 0.3 ของรายได้จากการดำเนินงาน หากพิจารณาตามขนาดของสถานประกอบการ พบว่า สถานประกอบการที่มีคนทำงาน 1-15 คน มีรายได้ ค่าใช้จ่าย และมูลค่าเพิ่มสูงสุดคือประมาณร้อยละ 55.3 51.6 และ 63.5 ตามลำดับ นอกจากนี้ สถานประกอบการที่มีคนทำงาน 1-15 คน ยังมีมูลค่าเพิ่ม

ต่อรายได้จากการดำเนินงานสูงสุด คือประมาณ ร้อยละ 0.4

เมื่อพิจารณาตามธุรกิจแต่ละประเภท พบว่า มีรายได้ ค่าใช้จ่าย และมูลค่าเพิ่มส่วนใหญ่มาจากการดำเนินธุรกิจการขายปลีก (ยกเว้นยานยนต์ และจักรยายนต์) มีประมาณร้อยละ 37.0 38.6 และ 33.5 ตามลำดับ

หากเปรียบเทียบมูลค่าเพิ่มต่อรายได้ในธุรกิจแต่ละประเภท พบว่า สถานประกอบการที่ดำเนินการบริการรักษาความปลอดภัยและการสืบสวน มีสัดส่วนมูลค่าเพิ่มต่อรายได้ ร้อยละ 1.0 รองลงมาคือกิจกรรมด้านสถาปัตยกรรมและวิศวกรรม รวมถึงการทดสอบ และการวิเคราะห์ทางเทคนิค มีสัดส่วนมูลค่าเพิ่มต่อรายได้ ร้อยละ 0.9 (ตาราง ง)

ตาราง ง รายได้จากการดำเนินงาน ค่าใช้จ่ายชั้นกลาง มูลค่าเพิ่มและมูลค่าเพิ่มต่อรายรับ จำแนกตามขนาดของสถานประกอบการและหมวดย่อยธุรกิจ

(หน่วย : พันบาท)

ขนาดของสถานประกอบการ/ หมวดย่อยธุรกิจ	รายได้จากการดำเนินงาน		ค่าใช้จ่ายชั้นกลาง		มูลค่าเพิ่ม		มูลค่าเพิ่มต่อรายได้จากการดำเนินงาน (ร้อยละ)
	มูลค่า (พันบาท)	ร้อยละ	มูลค่า (พันบาท)	ร้อยละ	มูลค่า (พันบาท)	ร้อยละ	
<b>รวม</b>	<b>30,820,038.7</b>	<b>100.0</b>	<b>21,355,370.8</b>	<b>100.0</b>	<b>9,464,667.9</b>	<b>100.0</b>	<b>0.3</b>
<b>ขนาดของสถานประกอบการ</b>							
1 – 15 คน	17,037,705.8	55.3	11,024,282.7	51.6	6,013,423.1	63.5	0.4
16 – 25 คน	2,446,430.4	7.9	1,911,956.4	9.0	534,474.0	5.6	0.2
26 – 30 คน	1,548,972.5	5.0	1,276,709.7	6.0	272,262.8	2.9	0.2
31 – 50 คน	1,730,584.8	5.6	1,167,635.1	5.5	562,949.7	5.9	0.3
51 – 200 คน	5,131,260.4	16.6	3,789,128.2	17.7	1,342,132.3	14.2	0.3
มากกว่า 200 คน	2,925,084.8	9.5	2,185,658.7	10.2	739,426.0	7.8	0.3
<b>หมวดย่อยธุรกิจ</b>							
การขายส่งและการขายปลีก การซ่อมยานยนต์ และจักรยานยนต์	7,523,459.8	24.4	6,141,638.2	28.8	1,381,821.7	14.6	0.2
การขายส่ง (ยกเว้นยานยนต์และจักรยานยนต์)	3,639,842.0	11.8	2,963,676.9	13.9	676,165.1	7.1	0.2
การขายปลีก (ยกเว้นยานยนต์และจักรยานยนต์)	11,410,645.1	37.0	8,240,980.1	38.6	3,169,665.0	33.5	0.3
ที่พักแรม	2,141,697.0	6.9	723,028.7	3.4	1,418,668.3	15.0	0.7
การบริการอาหารและเครื่องดื่ม	4,455,780.7	14.5	2,799,153.1	13.1	1,656,627.5	17.5	0.4
การผลิตภาพยนตร์ วิทยุทัศน์ และรายการโทรทัศน์ การบันทึกเสียง ลงบนสื่อ การจัดพิมพ์จำหน่ายหรือเผยแพร่ดนตรี และ การจัดผังรายการและการแพร่ภาพกระจายเสียง	46,258.2	0.2	18,754.6	0.1	27,512.6	0.3	0.6
กิจกรรมอสังหาริมทรัพย์	667,577.6	2.2	150,015.3	0.7	517,562.3	5.5	0.8
กิจกรรมทางกฎหมายและการบัญชี	13,719.4	-	3,644.3	-	10,075.1	0.1	0.7
กิจกรรมด้านสถาปัตยกรรมและวิศวกรรม รวมถึงการ ทดสอบ และการวิเคราะห์ทางเทคนิค	5,220.4	-	633.0	-	4,587.5	-	0.9
การโฆษณาและการวิจัยตลาด	19,804.9	0.1	9,132.6	-	10,672.2	0.1	0.5
กิจกรรมทางวิชาชีพ วิทยาศาสตร์ และเทคนิคอื่นๆ	64,919.9	0.2	18,499.5	0.1	46,419.5	0.5	0.7
กิจกรรมการให้เช่า	46,322.6	0.2	8,851.7	-	37,470.9	0.4	0.8
กิจกรรมของตัวแทนธุรกิจท่องเที่ยว การจัดงานเที่ยว การบริการสำรอง และกิจกรรมที่เกี่ยวข้อง	3,600.0	-	2,567.2	-	1,032.8	-	0.3
การบริการรักษาความปลอดภัยและการสืบสวน และ กิจกรรมการบริการสำหรับอาคารและภูมิทัศน์	152,967.7	0.5	5,775.9	-	147,191.8	1.6	1.0
การบริการด้านการบริหารและสนับสนุนการดำเนินงาน ของสำนักงาน และกิจกรรมอื่นๆ ที่สนับสนุนทางธุรกิจ	37,190.4	0.1	6,207.7	-	30,982.7	0.3	0.8
กิจกรรมการสร้างสรรค์ศิลปะและความบันเทิง	65,443.3	0.2	11,311.3	0.1	54,132.1	0.6	0.8
กิจกรรมการพนันและการเสี่ยงโชค	7,669.7	-	6,261.2	-	1,408.5	-	0.2
กิจกรรมด้านการกีฬา ความบันเทิง และการนันทนาการ	171,734.4	0.6	72,630.1	0.3	99,104.3	1.0	0.6
การซ่อมคอมพิวเตอร์และของใช้ส่วนบุคคลและของใช้ในครัวเรือน	43,611.2	0.1	25,467.6	0.1	18,143.7	0.2	0.4
กิจกรรมบริการส่วนบุคคลอื่นๆ	302,575.3	1.0	147,151.0	0.7	155,424.3	1.6	0.5

หมายเหตุ :- ไม่มีข้อมูล หรือข้อมูลมีค่าเป็น 0 หรือมีข้อมูลจำนวนเล็กน้อย

### 2.2.3 รายได้จากการดำเนินงานและ มูลค่าเพิ่มเฉลี่ยต่อสถานประกอบการ

จากตาราง จ แสดงให้เห็นว่าสถาน-  
ประกอบการธุรกิจในจังหวัดเพชรบุรี มีรายได้จาก  
การดำเนินงานและมูลค่าเพิ่มเฉลี่ยต่อสถาน-  
ประกอบการ ประมาณ 2,413.5 พันบาท และ  
741.2 พันบาท ตามลำดับ เมื่อพิจารณาตาม  
ขนาดของสถานประกอบการพบว่า สถาน-  
ประกอบการที่มีคนทำงาน มากกว่า 200 คน  
มีรายได้และมูลค่าเพิ่มเฉลี่ยต่อสถานประกอบการ  
สูงสุดคือประมาณ 731,271.2 พันบาท และ  
184,850.5 พันบาท ตามลำดับ ในขณะที่สถาน-  
ประกอบการที่มีคนทำงาน 1 – 15 คน มีรายได้  
และมูลค่าเพิ่มเฉลี่ยต่อสถานประกอบการต่ำสุด  
คือ ประมาณ 1,355.3 พันบาท และ 478.4 พันบาท  
ตามลำดับ

เมื่อพิจารณาตามหมวดธุรกิจ พบว่า  
ธุรกิจการบริการรักษาความปลอดภัยและการ  
สืบสวน มีรายได้และมูลค่าเพิ่มเฉลี่ยต่อสถาน-  
ประกอบการสูงสุดประมาณ 21,456.8 พันบาท  
และ 20,786.7 พันบาท ตามลำดับ ส่วนธุรกิจการ  
ซ่อมคอมพิวเตอร์และของใช้ส่วนบุคคลและของใช้ใน  
ครัวเรือน มีรายได้และมูลค่าเพิ่มเฉลี่ยต่อสถาน-  
ประกอบการต่ำสุดคือ 153.0 พันบาท และ 63.7  
พันบาท ตามลำดับ

### 2.2.4 รายได้จากการดำเนินงาน และ มูลค่าเพิ่มเฉลี่ยต่อคนทำงาน

สำหรับรายได้จากการดำเนินงานและ  
มูลค่าเพิ่มเฉลี่ยต่อคนทำงานนั้น พบว่า สถาน-  
ประกอบการธุรกิจในจังหวัดเพชรบุรี มีรายได้และ  
มูลค่าเพิ่มเฉลี่ยต่อคนทำงาน 732.5 พันบาท และ  
224.9 พันบาท ตามลำดับ โดยสถานประกอบการ  
ที่มีคนทำงาน 26 – 30 คน มีรายได้สูงสุดประมาณ  
2,831.8 พันบาท ส่วนมูลค่าเพิ่มเฉลี่ยต่อคนทำงาน  
พบว่าสถานประกอบการที่มีคนทำงานมากกว่า  
200 คน มีมูลค่าเพิ่มเฉลี่ยต่อคนทำงาน  
สูงสุดประมาณ 580.9 พันบาท ในขณะที่สถาน-  
ประกอบการที่มีคนทำงาน 1-15 คน มีรายได้  
และมูลค่าเพิ่มเฉลี่ยต่อคนทำงานต่ำสุดคือ 518.5  
พันบาท และ 183.0 พันบาท ตามลำดับ

ด้านรายได้จากการดำเนินงานและ  
มูลค่าเพิ่มเฉลี่ยต่อคนทำงานในแต่ละหมวดธุรกิจ  
พบว่า ธุรกิจการจัดผังรายการและการแพร่ภาพ  
กระจายเสียง มีรายได้และมูลค่าเพิ่มเฉลี่ยต่อ  
คนทำงานสูงสุดประมาณ 5,000.0 พันบาท และ  
3,464.4 พันบาท ตามลำดับ ในขณะที่ธุรกิจที่  
ดำเนินกิจกรรมการสร้างสรรค์ศิลปะและ  
ความบันเทิง มีรายได้จากการดำเนินงานและ  
มูลค่าเพิ่มเฉลี่ยต่อคนทำงานต่ำสุดประมาณ 53.6  
พันบาท และ 44.3 พันบาท ตามลำดับ

ตาราง จ รายได้จากการดำเนินงานและมูลค่าเพิ่มเฉลี่ยต่อสถานประกอบการ และต่อคนทำงาน จำแนกตามขนาดของสถานประกอบการ และหมวดย่อยธุรกิจ

(หน่วย : พันบาท)

ขนาดของสถานประกอบการ/ หมวดย่อยธุรกิจ	รายได้จากการดำเนินงานเฉลี่ย		มูลค่าเพิ่มเฉลี่ย	
	ต่อสถาน- ประกอบการ	ต่อคนทำงาน	ต่อสถาน- ประกอบการ	ต่อคนทำงาน
<b>รวม</b>	2,413.5	732.5	741.2	224.9
<b>ขนาดของสถานประกอบการ</b>				
1 – 15 คน	1,355.3	518.5	478.4	183.0
16 – 25 คน	27,182.6	1,415.8	5,938.6	309.3
26 – 30 คน	77,448.6	2,831.8	13,613.1	497.7
31 – 50 คน	43,264.6	1,160.7	14,073.7	377.6
51 – 200 คน	114,028.0	1,227.0	29,825.2	320.9
มากกว่า 200 คน	731,271.2	2,297.8	184,856.5	580.9
<b>หมวดย่อยธุรกิจ</b>				
การขายส่งและการขายปลีก การซ่อมยานยนต์ และจักรยานยนต์	6,327.6	1,987.7	1,162.2	365.1
การขายส่ง (ยกเว้นยานยนต์และจักรยานยนต์)	8,406.1	1,710.5	1,561.6	317.7
การขายปลีก (ยกเว้นยานยนต์และจักรยานยนต์)	2,022.8	875.8	561.9	243.3
ที่พักแรม	9,779.4	491.1	6,477.9	325.3
การบริการอาหารและเครื่องดื่ม	1,905.8	409.0	708.6	152.1
การผลิตภาพยนตร์ วิทยุทัศน์ และรายการโทรทัศน์ การบันทึกเสียง ลงบนสื่อ การจัดพิมพ์จำหน่ายหรือเผยแพร่ดนตรี และ การจัดผังรายการและการแพร่ภาพกระจายเสียง	6,608.3	944.0	3,930.4	561.5
กิจกรรมอสังหาริมทรัพย์	1,205.0	337.5	934.2	261.7
กิจกรรมทางกฎหมายและการบัญชี	442.6	178.2	325.0	130.8
กิจกรรมด้านสถาปัตยกรรมและวิศวกรรม รวมถึงการ ทดสอบ และการวิเคราะห์ทางเทคนิค	580.0	193.3	509.7	169.9
การโฆษณาและการวิจัยตลาด	550.1	264.1	296.5	142.3
กิจกรรมทางวิชาชีพ วิทยาศาสตร์ และเทคนิคอื่นๆ	1,708.4	698.1	1,221.6	499.1
กิจกรรมการให้เช่า	389.3	141.7	314.9	114.6
กิจกรรมของตัวแทนธุรกิจท่องเที่ยว การจัดงานเที่ยว การบริการสำรอง และกิจกรรมที่เกี่ยวข้อง	720.0	300.0	206.6	86.1
การบริการรักษาความปลอดภัยและการสืบสวน และ กิจกรรมการบริการสำหรับอาคารและภูมิทัศน์	19,121.0	261.9	18,399.0	252.0
การบริการด้านการบริหารและสนับสนุนการดำเนินงาน ของสำนักงาน และกิจกรรมอื่นๆ ที่สนับสนุนทางธุรกิจ	539.0	238.4	449.0	198.6
กิจกรรมการสร้างสรรศิลป์และความบันเทิง	467.5	53.6	386.7	44.3
กิจกรรมการพนันและการเสี่ยงโชค	1,095.7	639.1	201.2	117.4
กิจกรรมด้านการกีฬา ความบันเทิง และการนันทนาการ	876.2	209.9	505.6	121.2
การซ่อมคอมพิวเตอร์และของใช้ส่วนบุคคลและของใช้ใน ครัวเรือน	153.0	116.3	63.7	48.4
กิจกรรมบริการส่วนบุคคลอื่นๆ	209.2	145.5	107.5	74.7

# ตารางสถิติ

## ตอนที่ 1 ข้อมูลการดำเนินกิจการของสถานประกอบการธุรกิจฯ จำแนกตามขนาดของสถานประกอบการ



## สารบัญตารางสถิติ

- ตอนที่ 1 ข้อมูลการดำเนินงานกิจการของสถานประกอบการธุรกิจฯ จำแนกตามขนาดของสถานประกอบการ
- ตาราง 1 ข้อมูลสถิติที่สำคัญของสถานประกอบการธุรกิจในปี 2554 จำแนกตามขนาดของสถานประกอบการ
- ตาราง 2 จำนวนคนทำงานของสถานประกอบการธุรกิจในปี 2554 จำแนกตามสถานภาพการทำงานเพศ และขนาดของสถานประกอบการ
- ตาราง 3 จำนวนสถานประกอบการธุรกิจที่มีลูกจ้าง จำแนกตามจำนวนวันทำงานต่อสัปดาห์ จำนวนชั่วโมงทำงานเฉลี่ยต่อวันของลูกจ้าง และขนาดของสถานประกอบการ
- ตาราง 4 ค่าตอบแทนแรงงานของสถานประกอบการธุรกิจ ในปี 2554 จำแนกตามขนาดของสถานประกอบการ
- ตาราง 5 ค่าใช้จ่ายทั้งสิ้น มูลค่าสินค้าและวัสดุประกอบและส่วนเปลี่ยนแปลงสินค้าของสถานประกอบการธุรกิจปี 2554 จำแนกตามขนาดของสถานประกอบการ
- ตาราง 6 รายรับทั้งสิ้นของสถานประกอบการธุรกิจในปี 2554 จำแนกตามขนาดของสถานประกอบการ
- ตาราง 7 มูลค่าตามบัญชีของสินทรัพย์สถานประกอบการ ณ วันที่ 1 มกราคม 2554 จำแนกตามขนาดของสถานประกอบการ
- ตาราง 8 มูลค่าตามบัญชีของสินทรัพย์สถานประกอบการ ณ วันที่ 31 มกราคม 2554 จำแนกตามขนาดของสถานประกอบการ
- ตาราง 9 มูลค่าสินทรัพย์ถาวรที่เปลี่ยนแปลงของสถานประกอบการธุรกิจ ระหว่าง มกราคม – ธันวาคม 2554 จำแนกตามขนาดของสถานประกอบการ

ตาราง 1 ข้อมูลสถิติที่สำคัญของสถานประกอบการธุรกิจในปี 2554 จำแนกตามขนาดของสถานประกอบการ

TABLE 1 PRINCIPAL STATISTICS OF BUSINESS ESTABLISHMENTS IN 2011 BY SIZE OF ESTABLISHMENT

ขนาดของสถานประกอบการ	จำนวน สถานประกอบการ Number of establishments	จำนวน คนทำงาน Number of persons engaged	ลูกจ้าง Employees		รายได้จากการ ดำเนินงาน Income	ค่าใช้จ่ายกลาง Intermediate consumption	มูลค่าเพิ่ม Value added	Size of establishment
			จำนวน Number	ค่าตอบแทน แรงงาน Remuneration				
รวม	12,770	42,078	22,402	2,193,278.3	30,820,038.7	21,355,370.8	9,464,667.9	Total
1 - 15 คน	12,571	32,857	13,387	1,039,660.6	17,037,705.8	11,024,282.7	6,013,423.1	1 - 15 persons
16 - 25 คน	90	1,728	1,577	129,149.1	2,446,430.4	1,911,956.4	534,474.0	16 - 25 persons
26 - 30 คน	20	547	533	54,013.5	1,548,972.5	1,276,709.7	272,262.8	26 - 30 persons
31 - 50 คน	40	1,491	1,469	155,552.7	1,730,584.8	1,167,635.1	562,949.7	31 - 50 persons
51 - 200 คน	45	4,182	4,164	593,161.6	5,131,260.4	3,789,128.2	1,342,132.3	51 - 200 persons
มากกว่า 200 คน	4	1,273	1,272	221,740.7	2,925,084.8	2,185,658.7	739,426.0	More than 200 persons

ที่มา : สำมะโนธุรกิจและอุตสาหกรรม พ.ศ. 2555 (ธุรกิจทางการค้าและธุรกิจทางการบริการ) จังหวัด เพชรบุรี สำนักงานสถิติแห่งชาติ กระทรวงเทคโนโลยีสารสนเทศและการสื่อสาร

Source : The 2012 Business and Industrial Census (Trade and Services Industry) Phetchaburi Province, National Statistical Office, Ministry of Information and Communication Technology.

ตาราง 2 จำนวนคนทำงานของสถานประกอบการธุรกิจในปี 2554 จำแนกตามสถานภาพการทำงาน เพศ และขนาดของสถานประกอบการ

TABLE 2 NUMBER OF PERSONS ENGAGED OF BUSINESS ESTABLISHMENTS IN 2011 BY WORK STATUS, SEX AND SIZE OF ESTABLISHMENT

ขนาดของสถานประกอบการ	จำนวน- สถาน- ประกอบการ Number of establishments	รวม Total						คนทำงานโดยไม่ได้รับค่าจ้าง/ เงินเดือน Unpaid workers						ลูกจ้าง Employees					
		ชาย Male		หญิง Female		รวม Total		ชาย Male		หญิง Female		รวม Total		ระดับบริหารจัดการ Management level		ระดับปฏิบัติการ Operation level		Size of establishment	
		รวม Total	ชาย Male	หญิง Female	รวม Total	ชาย Male	หญิง Female	รวม Total	ชาย Male	หญิง Female	รวม Total	ชาย Male	หญิง Female	รวม Total	ชาย Male	หญิง Female	รวม Total		ชาย Male
<b>รวม</b>	<b>12,770</b>	<b>18,373</b>	<b>23,705</b>	<b>19,676</b>	<b>8,070</b>	<b>11,606</b>	<b>22,402</b>	<b>10,303</b>	<b>12,099</b>	<b>981</b>	<b>424</b>	<b>557</b>	<b>21,421</b>	<b>9,879</b>	<b>11,541</b>	<b>Total</b>			
1 - 15 คน	12,571	13,409	19,448	19,470	7,947	11,523	13,387	5,462	7,925	471	145	326	12,916	5,317	7,599	1 - 15 persons			
16 - 25 คน	90	1,728	843	885	151	86	1,577	757	820	67	40	28	1,509	718	792	16 - 25 persons			
26 - 30 คน	20	547	261	286	14	9	533	252	280	39	18	21	494	234	260	26 - 30 persons			
31 - 50 คน	40	1,491	743	747	21	12	1,469	731	738	115	55	60	1,354	676	678	31 - 50 persons			
51 - 200 คน	45	4,182	2,398	1,785	18	15	4,164	2,383	1,782	219	128	91	3,946	2,255	1,691	51 - 200 persons			
มากกว่า 200 คน	4	1,273	719	554	1	1	1,272	718	554	70	38	32	1,202	680	522	More than 200 persons			

ที่มา : สำนักงานธุรกิจและอุตสาหกรรม พ.ศ. 2555 (ธุรกิจทางการค้าและธุรกิจทางการบริการ) จังหวัด เพชรบุรี สำนักงานสถิติแห่งชาติ กระทรวงเทคโนโลยีสารสนเทศและการสื่อสาร  
Source : The 2012 Business and Industrial Census (Trade and Services Industry) Petchaburi Province, National Statistical Office, Ministry of Information and Communication Technology.

ตาราง 3 จำนวนสถานประกอบการธุรกิจที่มีลูกจ้าง จำแนกตามจำนวนวันทำงานต่อสัปดาห์ จำนวนชั่วโมงทำงานเฉลี่ยต่อวันของลูกจ้าง และขนาดของสถานประกอบการ

TABLE 3 NUMBER OF BUSINESS ESTABLISHMENT'S EMPLOYEES BY NUMBER OF DAYS WORKED PER WEEK, AVERAGE NUMBER OF HOURS WORKED PER DAY BY EMPLOYEES AND SIZE OF ESTABLISHMENT

ขนาดของสถานประกอบการ	ลูกจ้าง Employees												Size of establishment		
	จำนวนสถาน- ประกอบการที่มีลูกจ้าง			จำนวนวันทำงานต่อสัปดาห์			จำนวนชั่วโมงทำงานเฉลี่ยต่อวัน (เฉลี่ยทุกกะ)			Average number of hours worked per day					
	จำนวน Number	ร้อยละ %	employees	<5	5 - 6	7	< 8	8 - 10	> 10	จำนวน Number	ร้อยละ %	employees		จำนวน Number	ร้อยละ %
<b>รวม</b>	<b>3,733</b>	<b>100.0</b>	<b>198</b>	<b>5.3</b>	<b>2,042</b>	<b>54.7</b>	<b>1,493</b>	<b>40.0</b>	<b>615</b>	<b>16.5</b>	<b>2,674</b>	<b>71.6</b>	<b>444</b>	<b>11.9</b>	<b>Total</b>
1 - 15 คน	3,534	100.0	183	5.2	1,910	54.1	1,441	40.8	589	16.7	2,550	71.6	415	11.7	1 - 15 persons
16 - 25 คน	90	100.0	11	12.2	45	50.3	34	37.5	21	23.1	55	61.2	14	15.8	16 - 25 persons
26 - 30 คน	20	100.0	2	10.0	15	75.0	3	15.0	3	15.0	15	75.0	2	10.0	26 - 30 persons
31 - 50 คน	40	100.0	1	2.5	29	73.7	10	23.8	1	2.5	35	87.8	4	9.7	31 - 50 persons
51 - 200 คน	45	100.0	1	2.2	38	84.4	6	13.3	1	2.2	36	78.9	9	18.9	51 - 200 persons
มากกว่า 200 คน	4	100.0	-	-	4	100.0	-	-	-	-	3	75.0	1	25.0	More than 200 persons

ที่มา : สำนักธุรกิจและอุตสาหกรรม พ.ศ. 2555 (ธุรกิจทางการค้าและธุรกิจทางการบริการ) จังหวัด เพชรบุรี สำนักงานสถิติแห่งชาติ กระทรวงเทคโนโลยีสารสนเทศและการสื่อสาร

Source : The 2012 Business and Industrial Census (Trade and Services Industry) Phetchaburi Province, National Statistical Office, Ministry of Information and Communication Technology.

ตาราง 4 ค่าตอบแทนแรงงานของสถานประกอบการธุรกิจในปี 2554 จำแนกตามขนาดของสถานประกอบการ

TABLE 4 REMUNERATION OF BUSSINESS ESTABLISHMENTS IN 2011 BY SIZE OF ESTABLISHMENT

ขนาดของสถานประกอบการ	จำนวน สถาน- ประกอบการ Number of establishments	จำนวนลูกจ้าง Number of employees	รวม Total	ค่าจ้าง เงินเดือน Wages, salaries	โบนัส ฯลฯ Overtime bonus etc.	สวัสดิการและผลประโยชน์ตอบแทน		เงินที่สถานประกอบการ จ่ายสมทบเข้ากองทุน เพื่อการประกันสังคม ฯลฯ Employer's contribution to social security	Total	Size of establishment
						Fringe benefits				
						ค่ารักษาพยาบาล Medical care	อื่น ๆ Others			
<b>รวม</b>	<b>12,770</b>	<b>22,402</b>	<b>2,193,278.3</b>	<b>1,901,506.1</b>	<b>121,265.7</b>	<b>13,540.6</b>	<b>99,293.1</b>	<b>57,672.8</b>	<b>Total</b>	
1 - 15 คน	12,571	13,387	1,039,660.6	970,220.2	21,071.8	970.3	27,433.6	19,964.7	1 - 15 persons	
16 - 25 คน	90	1,577	129,149.1	114,539.4	8,419.1	115.6	2,771.3	3,303.7	16 - 25 persons	
26 - 30 คน	20	533	54,013.5	48,766.2	2,424.7	521.0	658.5	1,643.1	26 - 30 persons	
31 - 50 คน	40	1,469	155,552.7	131,950.8	15,158.3	33.0	2,319.4	6,091.2	31 - 50 persons	
51 - 200 คน	45	4,164	593,161.6	444,942.3	71,229.0	11,493.0	43,148.0	22,349.3	51 - 200 persons	
มากกว่า 200 คน	4	1,272	221,740.7	191,087.1	2,962.8	407.8	22,962.3	4,320.7	More than 200 persons	

ที่มา : สำนักธุรกิจและอุตสาหกรรม พ.ศ. 2555 (ธุรกิจทางการค้าและธุรกิจทางการบริการ) จังหวัด เพชรบุรี สำนักงานสถิติแห่งชาติ กระทรวงเทคโนโลยีสารสนเทศและการสื่อสาร

Source : The 2012 Business and Industrial Census (Trade and Services Industry) Phetchaburi Province, National Statistical Office, Ministry of Information and Communication Technology.

ตาราง 5 ค่าใช้จ่ายทั้งสิ้น มูลค่าสินค้าและวัสดุประกอบและส่วนเปลี่ยนแปลงสินค้าของสถานประกอบการธุรกิจปี 2554 จำแนกตามขนาดของสถานประกอบการ

TABLE 5 TOTAL EXPENSES, VALUE OF STOCKS AND CHANGE IN VALUE OF STOCKS OF BUSINESS ESTABLISHMENTS IN 2011 BY SIZE OF ESTABLISHMENT

จำนวน สถาน- ประกอบการ Number of establishments	รวม Total	ค่าซื้อสินค้า เพื่อการจำหน่าย และ/หรือให้บริการ Value of goods purchased for sale or rendering services	ค่าไฟฟ้า Electricity	ค่าน้ำประปา Water supply	ค่าน้ำมันเชื้อเพลิง Fuels	ค่าใช้จ่าย เกี่ยวกับบริการ ใช้บริการ อินเทอร์เน็ต Cost of internet services	ค่าใช้จ่าย เกี่ยวกับบริการ บำรุงรักษา อุปกรณ์ คอมพิวเตอร์ Repair and maintenance of computer accessories	ค่าซ่อมแซม สิ่งก่อสร้าง ยานพาหนะ เครื่องจักร และเครื่องมือ ฯลฯ Repair on construction, vehicles, machinery and equipment etc.	ค่าเช่า ยานพาหนะ เครื่องจักร และเครื่องมือ ฯลฯ Rent on vehicles, machinery and equipment etc.	ค่าเช่าอาคาร Rent on building	ค่าใช้จ่ายอื่นๆ Other expenses	มูลค่าสินค้าและวัสดุประกอบคงเหลือ Value of stocks		ส่วน เปลี่ยนแปลง ของสินค้าและ วัสดุประกอบ คงเหลือ Change in value of stocks	ขนาดของสถานประกอบการ Size of establishment
												1 ม.ค. 54 Jan 1, 2011	31 ธ.ค. 54 Dec 31, 2011		
<b>รวม</b>	<b>12,770</b>	<b>21,693,534.8</b>	<b>19,108,846.9</b>	<b>611,952.0</b>	<b>118,205.1</b>	<b>344,745.5</b>	<b>15,272.8</b>	<b>12,729.5</b>	<b>24,936.7</b>	<b>253,791.9</b>	<b>1,091,657.5</b>	<b>3,307,866.5</b>	<b>3,085,094.2</b>	<b>-222,772.3</b>	<b>Total</b>
1 - 15 คน	12,571	11,190,554.4	9,755,681.9	357,078.9	73,834.5	261,651.6	9,327.8	6,129.9	39,871.4	200,259.8	472,633.2	2,187,729.5	2,046,095.8	-141,633.7	1 - 15 persons
16 - 25 คน	90	1,924,061.6	1,820,453.6	31,519.0	3,121.3	9,072.8	477.3	449.5	4,265.4	4,707.1	49,244.2	211,969.2	194,177.0	-17,792.2	16 - 25 persons
26 - 30 คน	20	1,278,901.3	1,232,753.8	11,140.0	2,076.2	6,852.4	306.3	197.6	2,609.7	1,202.0	20,899.2	66,883.1	74,565.1	7,682.0	26 - 30 persons
31 - 50 คน	40	1,181,626.9	983,052.3	39,370.1	16,276.3	23,248.5	287.1	154.1	16,870.3	7,690.8	92,025.8	120,085.6	94,653.7	-25,431.9	31 - 50 persons
51 - 200 คน	45	3,871,672.2	3,316,264.6	114,230.5	16,977.6	32,528.7	1,984.6	1,872.4	27,268.1	30,468.8	325,132.8	493,360.3	480,923.7	-124,366.5	51 - 200 persons
มากกว่า 200 คน	4	2,246,718.4	2,000,640.6	58,613.5	5,919.2	11,391.6	2,889.6	3,925.9	20,512.0	9,463.3	131,722.5	227,838.8	194,678.8	-33,160.0	More than 200 persons

ที่มา : สำนักงานธุรกิจและอุตสาหกรรม พ.ศ. 2555 (ธุรกิจทางการค้าและธุรกิจทางการบริการ) จังหวัด เพชรบุรี สำนักงานสถิติแห่งชาติ กระทรวงเทคโนโลยีสารสนเทศและการสื่อสาร

Source : The 2012 Business and Industrial Census (Trade and Services Industry) Phetchaburi Province, National Statistical Office, Ministry of Information and Communication Technology

ตาราง 6 รายรับทั้งสิ้นของสถานประกอบการธุรกิจในปี 2554 จำนวนตามขนาดของสถานประกอบการ

TABLE 6 TOTAL RECEIPTS OF BUSINESS ESTABLISHMENTS IN 2011 BY SIZE OF ESTABLISHMENT

ขนาดของสถานประกอบการ	จำนวน สถาน ประกอบการ Number of establishments	จำนวน สถาน ประกอบการ ที่มีรายรับ ผ่านเว็บไซต์ Number of establishments having online sales	รวม Total	รายรับจากการขายสินค้าและบริการ Receipts from sales of goods and services		รายรับ ผ่านเว็บไซต์ Online sales	รายรับจาก การให้เช่าที่ดิน Receipts from rent on land	รายรับจากการ ให้เช่าอาคาร Receipts from rent on building	รายรับจากการ ให้เช่ายานพาหนะ เครื่องจักรและ เครื่องมือ ฯลฯ Receipts from rent on vehicles and machinery etc.	ดอกเบี้ย/ เงินปันผล/ Interest/ dividend	กำไรจากการ เปลี่ยนแปลง อัตรา แลกเปลี่ยน Gain from currency exchange	รายรับอื่นๆ Other receipts	Size of establishment
				รวม Total	ผ่านเว็บไซต์ Online sales								
รวม	12,770	9	31,073,473.6	30,593,621.0	27,768.6	2,149.7	65,056.8	5,727.2	27,930.1	582.8	378,406.0	Total	
1 - 15 คน	12,571	5	17,181,988.9	17,045,024.0	5,137.0	572.2	2,202.8	1,827.8	2,077.3	-	130,284.8	1 - 15 persons	
16 - 25 คน	90	-	2,466,400.8	2,423,994.1	-	-	204.0	-	2,178.3	-	40,024.5	16 - 25 persons	
26 - 30 คน	20	1	1,542,320.7	1,516,410.2	6,000.0	960.0	-	-	70.3	-	24,880.3	26 - 30 persons	
31 - 50 คน	40	-	1,766,529.4	1,725,804.4	-	-	-	600.0	10,512.7	-	29,612.4	31 - 50 persons	
51 - 200 คน	45	2	5,157,528.1	5,037,947.2	1,631.5	617.5	37,510.4	1,155.9	12,968.6	244.9	67,083.5	51 - 200 persons	
มากกว่า 200 คน	4	1	2,958,705.7	2,844,441.2	15,000.0	-	25,139.6	2,143.4	123.0	337.9	86,520.6	More than 200 persons	

ที่มา : สำนักวิจัยและอุตสาหกรรม พ.ศ. 2555 (ธุรกิจทางการค้าและบริการ) จังหวัด เพชรบุรี สำนักงานสถิติแห่งชาติ กระทรวงเทคโนโลยีสารสนเทศและการสื่อสาร

Source : The 2012 Business and Industrial Census (Trade and Services Industry) Phetchaburi Province, National Statistical Office, Ministry of Information and Communication Technology.

ตาราง 7 มูลค่าตามบัญชีของสินทรัพย์ของสถานประกอบการธุรกิจ ณ วันที่ 1 มกราคม 2554 จำแนกตามขนาดของสถานประกอบการ

TABLE 7 BOOK VALUE OF ASSETS OF BUSSINESS ESTABLISHMENTS ON JANUARY 1, 2011 BY SIZE OF ESTABLISHMENT

(หน่วยทศใน Thousand Baht)

ขนาดของสถานประกอบการ Number of establishments	จำนวน สถาน- ประกอบการ Number of establishments	มูลค่าตามบัญชีของสินทรัพย์ทั้งหมด Book value of assets on Jan. 1, 2011										Total	Size of establishment				
		สินทรัพย์หมุนเวียน Current assets					สินทรัพย์ถาวรสุทธิ Net fixed assets							สินทรัพย์อื่น ๆ Other assets			
		รวม Total	เงินสด Cash	ลูกหนี้การค้า (สุทธิ) Accounts receivable (net)	สินค้าคงเหลือ (สุทธิ) Stock or inventories (net)	สินทรัพย์ หมุนเวียนอื่นๆ Other current assets	รวม Total	ที่ดิน Land	อาคารและ สิ่งก่อสร้าง Building and construction	เครื่องจักร Machinery	ยานพาหนะ Vehicles				เครื่องใช้ สำนักงาน Office appliances	เครื่องมือ อื่นๆ Other equipment	สินทรัพย์ ถาวรอื่นๆ Other fixed assets
รวม	12,770	54,270,346.3	7,507,295.5	2,540,813.4	1,009,599.5	3,307,866.5	649,016.2	45,763,108.7	33,966,242.6	8,330,996.8	711,542.0	712,753.9	160,147.4	306,348.7	1,575,077.4	999,942.1	Total
1- 15 คน	12,571	30,776,651.0	4,449,498.9	1,464,303.2	445,502.1	2,187,729.5	351,964.1	25,483,540.7	20,156,131.0	4,505,341.8	91,601.7	548,245.6	58,902.7	108,367.3	14,950.5	843,611.4	1- 15 persons
16- 25 คน	90	2,168,698.4	678,759.8	428,449.6	32,361.1	211,969.2	5,979.9	1,480,452.3	1,192,486.7	228,718.8	4,655.0	32,260.8	13,227.0	9,104.0	-	9,486.3	16- 25 persons
26- 30 คน	20	919,075.0	152,528.9	40,351.9	34,129.8	66,883.1	11,164.1	766,404.1	191,997.5	546,513.5	500.0	15,188.3	6,856.5	5,348.2	-	142.0	26- 30 persons
31- 50 คน	40	1,406,280.3	422,733.4	118,371.8	117,283.9	120,085.6	66,992.1	981,079.6	563,688.9	371,201.0	600.0	27,757.3	2,700.5	6,298.9	8,833.0	2,467.2	31- 50 persons
51- 200 คน	45	17,961,498.7	1,461,786.1	465,576.9	309,824.1	493,360.3	193,024.8	16,360,573.3	11,651,981.2	2,356,312.5	51,7818.7	73,250.0	56,326.7	162,489.1	1,542,395.1	139,139.4	51- 200 persons
มากกว่า 200 คน	4	1,038,142.9	341,988.4	23,760.0	70,498.4	227,838.8	19,891.2	691,058.7	209,957.2	322,909.1	96,366.5	16,051.8	22,134.0	14,741.2	8,898.9	5,095.8	More than 200 persons

ที่มา : สำนักธุรกิจและอุตสาหกรรม พ.ศ. 2555 (ธุรกิจทางการค้าและบริการ) จังหวัด เพชรบุรี สำนักงานสถิติแห่งชาติ กระทรวงเทคโนโลยีสารสนเทศและการสื่อสาร  
Source : The 2012 Business and Industrial Census (Trades and Services Industry) Phetchaburi Province, National Statistical Office, Ministry of Information and Communication Technology



ตาราง 8 มูลค่าตามบัญชีของสินทรัพย์ของสถานประกอบการธุรกิจ ณ วันที่ 31 ธันวาคม 2554 จำแนกตามขนาดของสถานประกอบการ  
TABLE 8 BOOK VALUE OF ASSETS OF BUSSINESS ESTABLISHMENTS ON DECEMBER 31, 2011 BY SIZE OF ESTABLISHMENT

(พันบาท In Thousand Baht)

ขนาดของสถานประกอบการ Number of establishments	จำนวน- สถาน- ประกอบการ Number of establishments	มูลค่าตามบัญชีของสินทรัพย์โดยรวม Book value of assets on Dec. 31, 2011										สินทรัพย์อื่น ๆ Other assets	Size of establishment				
		รวม Total	เงินสด Cash	สินทรัพย์หมุนเวียน Accounts receivable (สุทธิ) (net)	สินทรัพย์คงเหลือ (สุทธิ) Stock or inventories (net)	สินทรัพย์ หมุนเวียนอื่น ๆ Other current assets	รวม Total	ที่ดิน Land	อาคารและ สิ่งก่อสร้าง Building and construction	เครื่องจักร Machinery	ยานพาหนะ Vehicles			เครื่องใช้ สำนักงาน Office appliances	เครื่องมือ อื่น ๆ Other Equipment	สินทรัพย์ ถาวรอื่น ๆ Other fixed assets	
รวม	12,770	52,603,340.1	7,294,453.6	2,551,335.1	968,132.1	3,085,094.2	689,892.2	44,340,104.6	33,574,795.4	7,615,721.1	690,142.3	538,805.8	153,365.0	259,055.4	1,508,219.7	968,781.8	Total
1 - 15 คน	12,571	29,377,406.9	4,284,943.0	1,464,580.1	421,309.0	2,046,095.8	352,958.0	24,251,108.0	19,796,087.0	3,817,425.0	81,221.0	405,969.1	52,403.4	80,425.7	17,576.9	841,356.0	1 - 15 persons
16 - 25 คน	90	2,115,231.8	661,734.8	429,181.0	30,248.7	194,177.0	8,128.1	1,453,039.5	1,192,486.7	209,132.3	4,376.0	26,542.8	12,213.3	8,288.4	-	457.6	16 - 25 persons
26 - 30 คน	20	913,547.6	167,520.3	50,658.2	34,911.0	74,565.1	7,386.0	745,885.3	192,997.5	520,405.8	4,000.0	16,208.6	8,068.5	4,200.9	-	142.0	26 - 30 persons
31 - 50 คน	40	1,432,746.4	387,356.8	106,775.5	121,390.4	94,653.7	64,537.2	1,042,843.0	563,688.9	433,481.4	-	26,837.9	3,453.6	7,503.5	7,877.7	2,546.6	31 - 50 persons
51 - 200 คน	45	17,731,109.7	1,445,703.0	430,295.7	290,362.6	480,923.7	244,121.0	16,166,222.8	11,619,578.1	2,324,467.6	505,095.6	46,321.2	53,618.5	142,878.1	1,474,263.7	119,183.9	51 - 200 persons
มากกว่า 200 คน	4	1,033,297.6	347,195.6	69,844.5	69,910.5	194,678.8	12,761.9	681,006.1	209,957.2	310,809.1	95,449.7	16,926.1	23,607.6	15,755.0	8,501.4	5,095.8	More than 200 persons

ที่มา : สำนักธุรกิจและอุตสาหกรรม พ.ศ. 2555 (ธุรกิจทางการค้าและธุรกิจทางการบริการ) จังหวัด เพชรบุรี สำนักงานสถิติแห่งชาติ กระทรวงเทคโนโลยีสารสนเทศและการสื่อสาร  
Source : The 2012 Business and Industrial Census (Trade and Services Industry) Phetchaburi Province, National Statistical Office, Ministry of Information and Communication Technology

ตาราง 9 มูลค่าสินทรัพย์ถาวรของสถานประกอบการธุรกิจที่เปลี่ยนแปลงระหว่าง มกราคม - ธันวาคม 2554 จำแนกตามขนาดของสถานประกอบการ

TABLE 9 VALUE OF CHANGED FIXED ASSETS OF BUSSINESS ESTABLISHMENTS DURING JANUARY - DECEMBER, 2011 BY SIZE OF ESTABLISHMENT

(พันบาท In Thousand Baht)

ขนาดของสถานประกอบการ	จำนวน สถาน- ประกอบการ Number of establishments	มูลค่าสินทรัพย์ ถาวรที่ซื้อหรือ ผลิตขึ้นเอง Value of new or cost producing of fixed assets	มูลค่าสินทรัพย์ ถาวรที่ขาย Value of disposal of fixed assets	ค่าโอน กรรมสิทธิ์ Ownership transfer fee	Size of establishment
<b>รวม</b>	<b>12,770</b>	<b>159,294,668.1</b>	<b>72,718.2</b>	<b>1,772.2</b>	<b>Total</b>
1 - 15 คน	12,571	159,112,956.5	59,577.4	1,772.2	1 - 15 persons
16 - 25 คน	90	2,396.0	620.3	-	16 - 25 persons
26 - 30 คน	20	22,764.5	6,500.0	-	26 - 30 persons
31 - 50 คน	40	124,438.9	3,052.5	-	31 - 50 persons
51 - 200 คน	45	12,248.6	2,968.0	-	51 - 200 persons
มากกว่า 200 คน	4	19,863.5	-	-	More than 200 persons

ที่มา : สำนักข้อมูลและอุตสาหกรรม พ.ศ. 2555 (ธุรกิจทางการค้าและธุรกิจทางการบริการ) จังหวัด เพชรบุรี สำนักงานสถิติแห่งชาติ กระทรวงเทคโนโลยีสารสนเทศและการสื่อสาร

Source : The 2012 Business and Industrial Census (Trade and Services Industry) Phetchaburi Province, National Statistical Office, Ministry of Information and Communication Technology.

## ตอนที่ 2 ข้อมูลการดำเนินงานของสถานประกอบการธุรกิจฯ จำแนกตามหมวดย่อยธุรกิจ

## สารบัญตารางสถิติ

- ตอนที่ 2 ข้อมูลการดำเนินงานกิจการของสถานประกอบการธุรกิจฯ จำแนกตามหมวดย่อยธุรกิจ
- ตาราง 1 ข้อมูลสถิติที่สำคัญของสถานประกอบการธุรกิจในปี 2554 จำแนกตามหมวดย่อยธุรกิจ
- ตาราง 2 จำนวนคนทำงานของสถานประกอบการธุรกิจในปี 2554 จำแนกตามสถานภาพการทำงาน เพศ และหมวดย่อยธุรกิจ
- ตาราง 3 จำนวนสถานประกอบการธุรกิจที่มีลูกจ้าง จำแนกตามจำนวนวันทำงานต่อสัปดาห์ จำนวนชั่วโมงทำงานเฉลี่ยต่อวันของลูกจ้าง และหมวดย่อยธุรกิจ
- ตาราง 4 ค่าตอบแทนแรงงานของสถานประกอบการธุรกิจในปี 2554 จำแนกตามหมวดย่อยธุรกิจ
- ตาราง 5 ค่าใช้จ่ายทั้งสิ้น มูลค่าสินค้าและวัสดุประกอบและส่วนเปลี่ยนแปลงสินค้าของสถานประกอบการธุรกิจปี 2554 จำแนกตามหมวดย่อยธุรกิจ
- ตาราง 6 รายรับทั้งสิ้นของสถานประกอบการธุรกิจในปี 2554 จำแนกตามหมวดย่อยธุรกิจ
- ตาราง 7 มูลค่าตามบัญชีของสินทรัพย์สถานประกอบการ ณ วันที่ 1 มกราคม 2554 จำแนกตามหมวดย่อยธุรกิจ
- ตาราง 8 มูลค่าตามบัญชีของสินทรัพย์สถานประกอบการ ณ วันที่ 31 ธันวาคม 2554 จำแนกตามหมวดย่อยธุรกิจ
- ตาราง 9 มูลค่าสินทรัพย์ถาวรที่เปลี่ยนแปลงของสถานประกอบการธุรกิจ ระหว่าง มกราคม – ธันวาคม 2554 จำแนกตามหมวดย่อยธุรกิจ

ตาราง 1 ข้อมูลสถิติสำคัญของสถานประกอบการธุรกิจในปี 2554 จำแนกตามหมวดธุรกิจ

TABLE 1 PRINCIPAL STATISTICS OF BUSINESS ESTABLISHMENTS IN 2011 BY DIVISION OF BUSINESS INDUSTRY

รหัส Code	หมวดหมู่ธุรกิจ	จำนวน สถานประกอบการ Number of establishments	จำนวน คนทำงาน Number of persons engaged	ลูกจ้าง/Employees		รายได้จากการดำเนินงาน Income	ค่าใช้จ่ายขั้นกลาง Intermediate consumption	มูลค่าเพิ่ม Value added	Division of business industry
				จำนวน Number	ค่าตอบแทน แรงงาน Remuneration				
	<b>รวม</b>	<b>12,770</b>	<b>42,078</b>	<b>22,402</b>	<b>2,193,278.3</b>	<b>30,820,038.7</b>	<b>21,355,370.8</b>	<b>9,464,667.9</b>	<b>Total</b>
45	การขายส่งและการขายปลีก การซ่อมยานยนต์และจักรยานยนต์	1,189	3,785	2,246	290,694.0	7,523,459.8	6,141,638.2	1,381,821.7	Wholesale and retail trade; repair of motor vehicles and motorcycles
46	การขายส่ง (ยกเว้นยานยนต์และจักรยานยนต์)	433	2,128	1,270	123,723.3	3,639,842.0	2,963,676.9	676,165.1	Wholesale trade (except of motor vehicles and motorcycles)
47	การขายปลีก (ยกเว้นยานยนต์และจักรยานยนต์)	5,641	13,029	4,350	427,928.4	11,410,645.1	8,240,980.1	3,169,665.0	Retail trade (except of motor vehicles and motorcycles)
55	ที่พักแรม	219	4,361	4,053	567,701.3	2,141,697.0	723,028.7	1,418,668.3	Accommodation
56	การบริการอาหารและเครื่องดื่ม	2,338	10,893	6,230	451,968.9	4,455,780.7	2,799,153.1	1,656,627.5	Food and beverage service activities
59	การผลิตภาพยนตร์ วิทยุทัศน์ และรายการโทรทัศน์ การบันทึกเสียงลงบนสื่อ และการจัดพิมพ์ที่จำหน่ายหรือเผยแพร่ดนตรี	6	45	40	1,750.6	26,258.2	12,603.0	13,655.2	Motion picture, video and television programme production, sound recording and music publishing activities
60	การจัดส่งรายการและการแพร่ภาพกระจายเสียง	1	4	4	D	D	D	D	Programming and broadcasting activities
68	กิจกรรมอสังหาริมทรัพย์	554	1,978	1,275	149,803.1	667,577.6	150,015.3	517,562.3	Real estate activities
69	กิจกรรมทางกฎหมายและการบัญชี	31	77	24	1,865.6	13,719.4	3,644.3	10,075.1	Legal and accounting activities
71	กิจกรรมด้านสถาปัตยกรรมและวิศวกรรม รวมถึงการทดสอบและการวิเคราะห์ทางเทคนิค	9	27	18	1,480.4	5,220.4	633.0	4,587.5	Architectural and engineering activities; technical testing and analysis
73	การโฆษณาและการวิจัยตลาด	36	75	18	1,764.0	19,804.9	9,132.6	10,672.2	Advertising and market research
74	กิจกรรมทางวิชาชีพ วิทยาศาสตร์ และเทคนิคอื่นๆ	38	93	38	3,589.5	64,919.0	18,499.5	46,419.5	Other professional, scientific and technical activities
77	กิจกรรมการให้เช่า	119	327	118	3,698.3	46,322.6	8,851.7	37,470.9	Rental and leasing activities
79	กิจกรรมของตัวแทนธุรกิจท่องเที่ยว การจำหน่ายตั๋ว การบริการสำรองและกิจกรรมที่เกี่ยวข้อง	5	12	2	150.0	3,600.0	2,567.2	1,032.8	Travel agency, tour operator, reservation service and related activities
80	การบริการรักษาความปลอดภัยและการสืบสวน	7	575	567	59,013.0	150,197.7	4,690.7	145,507.0	Security and investigation activities
81	กิจกรรมการบริการสำหรับอาคารและภูมิทัศน์	1	9	9	D	D	D	D	Services to buildings and landscape activities
82	การบริการด้านการบริหารและสนับสนุนการดำเนินงานของสำนักงานและกิจกรรมอื่นๆ ที่สนับสนุนทางธุรกิจ	69	156	62	4,233.2	37,190.4	6,207.7	30,982.7	Office administrative, office support and other business support activities
90	กิจกรรมการสร้างเสริมศิลปะและความบันเทิง	140	1,221	1,044	27,127.0	65,443.3	11,311.3	54,132.1	Creative, arts and entertainment activities
92	กิจกรรมการพนันและการเสี่ยงโชค	7	12	1	70.0	7,669.7	6,261.2	1,408.5	Gambling and betting activities
93	กิจกรรมด้านการกีฬา ความบันเทิง และการนันทนาการ	196	818	552	41,629.4	171,734.4	72,630.1	99,104.3	Sports activities and amusement and recreation activities
95	การซ่อมคอมพิวเตอร์และของใช้ส่วนบุคคลและของใช้ในครัวเรือน	285	375	40	2,835.5	43,611.2	25,467.6	18,143.7	Repair of computers and personal and household goods
96	กิจกรรมบริการส่วนบุคคลอื่นๆ	1,446	2,080	441	30,312.0	302,575.3	147,151.0	155,424.3	Other personal service activities

หมายเหตุ : D หมายถึงขาดไม่ได้

Note : D means disclosure prohibited

ที่มา : สำนักงานสถิติแห่งชาติ กระทรวงเทคโนโลยีสารสนเทศและการสื่อสาร

Source : The 2012 Business and Industrial Census (Trade and Services Industry) Petchaburi Province, National Statistical Office, Ministry of Information and Communication Technology .

ตาราง 2 จำนวนคนทำงานของสถานประกอบการธุรกิจในปี 2554 จำแนกตามสถานภาพการทำงาน เพศ และหมวดธุรกิจ

TABLE 2 NUMBER OF PERSONS ENGAGED OF BUSINESS ESTABLISHMENTS IN 2011 BY WORK STATUS, SEX AND DIVISION OF BUSINESS INDUSTRY

รหัส Code	หมวดธุรกิจ Division of business industry	จำนวน สถาน- ประกอบ Number of establishments	รวม Total		คนทำงานโดยไม่มีประจำ/ เงินเดือน Unpaid workers				ลูกจ้าง Employees				รวม Total	Division of business industry		
			ชาย Male	หญิง Female	รวม Total	ชาย Male	หญิง Female	รวม Total	ระดับบริหาร Management level		ระดับปฏิบัติการ Operation level					
									ชาย Male	หญิง Female	รวม Total	ชาย Male			หญิง Female	รวม Total
<b>รวม</b>		<b>12,770</b>	<b>42,078</b>	<b>18,373</b>	<b>23,705</b>	<b>19,676</b>	<b>8,070</b>	<b>11,606</b>	<b>12,099</b>	<b>981</b>	<b>424</b>	<b>557</b>	<b>21,421</b>	<b>9,879</b>	<b>11,541</b>	<b>Total</b>
45	การขายส่งและการขายปลีก การซ่อมยานยนต์และจักรยานยนต์	1,189	3,785	2,916	868	1,539	1,285	254	2,246	1,631	614	55	2,131	1,572	559	Wholesale and retail trade; repair of motor vehicles and motorcycles
46	การขนส่ง (ยกเว้นยานยนต์และจักรยานยนต์)	433	2,128	1,247	881	858	421	437	1,270	827	443	39	1,201	797	404	Wholesale trade (except of motor vehicles and motorcycles)
47	การขายปลีก (ยกเว้นยานยนต์และจักรยานยนต์)	5,641	13,029	5,082	7,947	8,679	3,313	5,366	4,350	1,769	2,581	107	4,009	1,662	2,347	Retail trade (except of motor vehicles and motorcycles)
55	ที่พักแรม	219	4,361	2,048	2,314	308	147	161	4,053	1,900	2,153	104	3,824	1,775	2,049	Accommodation
56	การบริการอาหารและเครื่องดื่ม	2,338	10,893	3,343	7,550	4,663	1,460	3,203	6,230	1,883	4,347	31	6,200	1,870	4,330	Food and beverage service activities
59	การผลิตภาพยนตร์ วิดีทัศน์ และรายการโทรทัศน์ การบันทึกเสียงลงแผ่นเสียง และการจัดพิมพ์นิตยสารหรือแผ่นแผ่นดนตรี	6	45	35	10	5	3	3	40	33	7	2	1	38	6	Motion picture, video and television programme production, sound recording and music publishing activities
60	การจัดมหรสพและการแสดงมหรสพทางรายการเสียง	1	4	3	1	-	-	-	4	3	1	1	-	3	2	Programming and broadcasting activities
68	กิจกรรมอสังหาริมทรัพย์	554	1,978	770	1,208	704	309	395	1,275	461	813	50	1,149	411	738	Real estate activities
69	กิจกรรมทางกฎหมายและการบัญชี	31	77	45	32	53	38	14	24	7	18	-	24	7	18	Legal and accounting activities
71	กิจกรรมด้านสถาปัตยกรรมและวิศวกรรม รวมถึงการทดสอบและวิศวกรรมที่ทางเทคนิค	9	27	21	6	9	6	2	18	15	3	2	16	14	2	Architectural and engineering activities; technical testing and analysis
73	การโฆษณาและการวิจัยตลาด	36	75	51	24	57	42	15	18	9	9	-	18	9	9	Advertising and market research
74	กิจกรรมทางวิชาชีพ วิทยาศาสตร์ และเทคนิคอื่นๆ	38	93	45	48	55	25	30	38	21	18	3	32	18	14	Other professional, scientific and technical activities
77	กิจกรรมการให้เช่า	119	327	221	106	208	121	87	118	99	19	4	115	99	15	Rental and leasing activities
79	กิจกรรมของตัวแทนธุรกิจท่องเที่ยว การจัดนำเที่ยว การบริการท่องเที่ยว และกิจกรรมที่เกี่ยวข้อง	5	12	11	1	10	9	1	2	2	-	-	2	2	-	Travel agency, tour operator, reservation service and related activities
80	การบริการรักษาความปลอดภัยและการสืบสวน	7	575	536	39	8	6	2	567	530	37	3	564	529	35	Security and investigation activities
81	กิจกรรมการบริการสำหรับอาคารและภูมิทัศน์	1	9	5	4	-	-	-	9	5	4	3	6	4	2	Services to buildings and landscape activities
82	การบริหารด้านการบริหารและสนับสนุนการดำเนินงานของสำนักงานและกิจการอื่นๆ ที่สนับสนุนทางธุรกิจ	69	156	66	89	94	41	52	62	25	37	6	55	22	34	Office administrative, office support and other business support activities
90	กิจกรรมการสร้างสรรค์ศิลปะและความบันเทิง	140	1,221	835	387	177	120	57	1,044	715	329	7	1,037	711	326	Creative, arts and entertainment activities
92	กิจกรรมการพนันและการเสี่ยงโชค	7	12	4	8	11	4	7	1	-	1	-	1	-	1	Gambling and betting activities
93	กิจกรรมด้านการศึกษา ความบันเทิง และการนันทนาการ	196	818	427	391	266	133	133	552	294	258	24	529	272	256	Sports activities and amusement and recreation activities
95	การซ่อมคอมพิวเตอร์และของใช้ส่วนบุคคลและของใช้ในครัวเรือน	285	375	256	119	335	218	117	40	38	2	2	38	38	-	Repair of computers and personal and household goods
96	กิจกรรมบริการส่วนบุคคลอื่นๆ	1,446	2,080	406	1,673	1,638	369	1,269	441	37	404	12	429	35	394	Other personal service activities

ที่มา : สำนักงานสถิติแห่งชาติ กระทรวงเทคโนโลยีสารสนเทศและการสื่อสาร

Source : The 2012 Business and Industrial Census (Trade and Services Industry) Phetchaburi Province, National Statistical Office, Ministry of Information and Communication Technology .

ตาราง 3 จำนวนสถานประกอบการธุรกิจที่มีลูกจ้าง จำนวนตามจำนวนวันทำงานต่อสัปดาห์ จำนวนชั่วโมงทำงานเฉลี่ยต่อวันของลูกจ้าง และหมวดย่อยธุรกิจ  
TABLE 3 NUMBER OF BUSINESS ESTABLISHMENT'S EMPLOYEES BY NUMBER OF DAYS WORKED PER WEEK, AVERAGE NUMBER OF HOURS WORKED PER DAY BY EMPLOYEES AND DIVISION OF BUSINESS INDUSTRY

รหัส Code	หมวดย่อยธุรกิจ	ลูกจ้าง Employees												Division of business industry				
		จำนวนสถานประกอบการที่มี ลูกจ้าง Number of establishments employees				จำนวนวันทำงานต่อสัปดาห์ Number of days worked per week				จำนวนชั่วโมงทำงานเฉลี่ยต่อวัน (เฉลี่ยทุกกะ) Average number of hours worked per day								
		จำนวน Number	ร้อยละ %	จำนวน Number	ร้อยละ %	จำนวน Number	ร้อยละ %	จำนวน Number	ร้อยละ %	จำนวน Number	ร้อยละ %	จำนวน Number	ร้อยละ %					
				<5	5 - 6	7	8 - 10	> 10										
	<b>รวม</b>	<b>3,733</b>	<b>100.0</b>	<b>198</b>	<b>5.3</b>	<b>2,042</b>	<b>54.7</b>	<b>1,493</b>	<b>40.0</b>	<b>615</b>	<b>16.5</b>	<b>2,674</b>	<b>71.6</b>	<b>444</b>	<b>11.9</b>	<b>Total</b>		
45	การขายส่งและการขายปลีก การซ่อมยานยนต์และจักรยานยนต์	418	100.0	-	-	333	79.6	85	20.4	50	11.9	345	82.5	23	5.6	Wholesale and retail trade; repair of motor vehicles and motorcycles		
46	การขายส่ง (ยกเว้นยานยนต์และจักรยานยนต์)	209	100.0	7	3.2	149	71.3	53	25.5	17	8.2	183	87.9	8	4.0	Wholesale trade (except of motor vehicles and motorcycles)		
47	การขายปลีก (ยกเว้นยานยนต์และจักรยานยนต์)	1,033	100.0	20	1.9	668	64.7	345	33.4	65	6.3	906	87.7	62	6.0	Retail trade (except of motor vehicles and motorcycles)		
55	ที่พักรวม	170	100.0	5	3.2	101	59.3	64	37.5	2	1.0	122	71.8	46	27.3	Accommodation		
56	กาบริการอาหารและเครื่องดื่ม	1,200	100.0	61	5.1	478	39.9	661	55.1	299	24.9	656	54.7	244	20.4	Food and beverage service activities		
59	การผลิตภาพยนตร์ วีซีดี ดีวีดี และรายการโทรทัศน์ การบันทึกเสียงลงแผ่นเสียง และการจัดพิมพ์จำหน่ายหรือเผยแพร่ดนตรี	6	100.0	4	62.5	-	-	2	37.5	5	83.3	1	16.7	-	-	Motion picture, video and television programme production, sound recording and music publishing activities		
60	การจัดส่งรายการและการแพร่ภาพกระจายเสียง	1	100.0	-	-	1	100.0	-	-	-	-	1	100.0	-	-	Programming and broadcasting activities		
68	กิจกรรมอสังหาริมทรัพย์	206	100.0	-	-	106	51.8	99	48.2	2	1.2	201	97.9	2	1.0	Real estate activities		
69	กิจกรรมทางกฎหมายและการบัญชี	11	100.0	-	-	9	79.7	2	20.3	1	13.0	9	87.0	-	-	Legal and accounting activities		
71	กิจกรรมด้านสถาปัตยกรรมและวิศวกรรม รวมถึงการทดสอบและ การวิเคราะห์ทางเทคนิค	9	100.0	-	-	9	100.0	-	-	-	-	9	100.0	-	-	Architectural and engineering activities; technical testing and analysis		
73	การโฆษณาและการจัดตลาด	6	100.0	-	-	6	100.0	-	-	-	-	6	100.0	-	-	Advertising and market research		
74	กิจกรรมทางวิชาชีพ วิทยาศาสตร์ และเทคนิคอื่นๆ	13	100.0	-	-	11	80.8	3	19.2	-	-	11	80.8	3	19.2	Other professional, scientific and technical activities		
77	กิจกรรมการให้เช่า	50	100.0	11	23.0	12	23.7	27	53.4	18	36.1	24	49.2	7	14.7	Rental and leasing activities		
79	กิจกรรมท่องเที่ยวและนันทนาการ การจัดงานเลี้ยง การบริการสำรอง และกิจกรรมที่เกี่ยวข้อง	1	100.0	-	-	1	100.0	-	-	-	-	1	100.0	-	-	Travel agency, tour operator, reservation service and related activities		
80	การบริการรักษาความปลอดภัยและการสืบสวน	7	100.0	-	-	4	50.0	4	50.0	-	-	1	14.3	6	85.7	Security and investigation activities		
81	กิจกรรมการบริการสำหรับอาคารและภูมิทัศน์	1	100.0	-	-	1	100.0	-	-	-	-	1	100.0	-	-	Services to buildings and landscape activities		
82	การบริการด้านการบริหารและสนับสนุนการดำเนินงานของสำนักงาน และกิจกรรมอื่นๆ ที่สนับสนุนทางธุรกิจ	28	100.0	3	11.3	22	79.0	3	9.7	-	-	24	88.7	3	11.3	Office administrative, office support and other business support activities		
90	กิจกรรมการสร้างสรรค์ศิลปะและความบันเทิง	129	100.0	87	67.6	28	21.9	14	10.6	119	92.7	9	7.3	-	-	Creative, arts and entertainment activities		
92	กิจกรรมการพนันและการแข่งโชค	1	100.0	-	-	-	-	1	100.0	-	-	1	100.0	-	-	Gambling and betting activities		
93	กิจกรรมด้านการกีฬา ความบันเทิง และการนันทนาการ	66	100.0	-	-	4	5.3	63	94.7	10	15.4	44	66.9	12	17.7	Sports activities and amusement and recreation activities		
95	การซ่อมคอมพิวเตอร์และของใช้ส่วนบุคคลและของใช้ในครัวเรือน	16	100.0	-	-	15	91.8	1	8.2	3	20.8	13	79.2	-	-	Repair of computers and personal and household goods		
96	กิจกรรมบริการส่วนบุคคลอื่นๆ	153	100.0	-	-	86	56.3	67	43.7	22	14.5	103	67.5	28	18.1	Other personal service activities		

ที่มา : สำนักสถิติและอุตสาหกรรม พ.ศ. 2555 (ธุรกิจทางการและบริการ) จังหวัด เพชรบุรี สำนักงานสถิติแห่งชาติ กระทรวงเทคโนโลยีสารสนเทศและการสื่อสาร  
Source : The 2012 Business and Industrial Census (Trade and Services Industry) Phetchaburi Province, National Statistical Office, Ministry of Information and Communication Technology.

ตาราง 4 ค่าตอบแทนแรงงานของสถานประกอบการธุรกิจในปี 2554 จำแนกตามขนาดธุรกิจ

TABLE 4 REMUNERATION OF BUSSINESS ESTABLISHMENTS IN 2011 BY DIVISION OF BUSINESS INDUSTRY

รหัส Code	หมวดย่อยธุรกิจ	จำนวน สถาน- ประกอบ การ Number of establishments	จำนวนลูกจ้าง Number of employees	รวม Total	ค่าจ้าง เงินเดือน Wages, salaries	โบนัส ฯลฯ Overtime bonus etc.	สวัสดิการและผลประโยชน์ตอบแทน Fringe benefits			เงินที่สถานประกอบการ จ่ายสมทบเข้ากองทุน เพื่อการประกันสังคม ฯลฯ Employer's contribution to social security	Total	Division of business industry
							ค่ารักษาพยาบาล Medical care	อื่น ๆ Others				
	<b>รวม</b>	<b>12,770</b>	<b>22,402</b>	<b>2,193,278.3</b>	<b>1,901,506.1</b>	<b>121,265.7</b>	<b>13,540.6</b>	<b>99,293.1</b>	<b>57,672.8</b>	<b>57,672.8</b>		
45	การขายส่งและการขายปลีก การซ่อมยานยนต์และจักรยานยนต์	1,189	2,246	290,694.0	229,976.7	40,192.1	10,000.0	3,542.5	6,982.6	6,982.6	Wholesale and retail trade; repair of motor vehicles and motorcycles	
46	การขายส่ง (ยกเว้นยานยนต์และจักรยานยนต์)	433	1,270	123,723.3	104,931.0	12,591.3	218.9	1,290.4	4,691.7	4,691.7	Wholesale trade (except of motor vehicles and motorcycles)	
47	การขายปลีก (ยกเว้นยานยนต์และจักรยานยนต์)	5,641	4,350	427,928.4	380,657.9	25,030.3	1,638.2	7,519.8	13,082.2	13,082.2	Retail trade (except of motor vehicles and motorcycles)	
55	ที่พักแรม	219	4,053	567,701.3	463,419.8	31,072.5	1,581.3	54,006.9	17,620.8	17,620.8	Accommodation	
56	การบริการอาหารและเครื่องดื่ม	2,338	6,230	451,968.9	425,265.4	3,403.0	-	19,198.5	4,102.0	4,102.0	Food and beverage service activities	
59	การติดภาพยนตร์ วิดีทัศน์ และรายการโทรทัศน์ การบันทึกเสียงลงบนสื่อ และการจัดพิมพ์จำหน่ายหรือเผยแพร่ดนตรี	6	40	1,750.6	1,487.7	195.4	-	-	67.6	67.6	Motion picture, video and television programme production, sound recording and music publishing activities	
60	การจัดตั้งรายการและการแพร่ภาพกระจายเสียง	1	4	D	D	D	-	-	D	D	Programming and broadcasting activities	
68	กิจกรรมอสังหาริมทรัพย์	554	1,275	149,803.1	125,897.8	4,596.4	90.3	13,046.3	6,172.3	6,172.3	Real estate activities	
69	กิจกรรมทางกฎหมายและการบัญชี	31	24	1,865.6	1,792.3	37.8	-	-	35.5	35.5	Legal and accounting activities	
71	กิจกรรมด้านสถาปัตยกรรมและวิศวกรรม รวมถึงการทดสอบและ การวิเคราะห์ทางเทคนิค	9	18	1,480.4	1,349.2	89.1	-	-	42.1	42.1	Architectural and engineering activities; technical testing and analysis	
73	การโฆษณาและการวิจัยตลาด	36	18	1,764.0	1,692.0	-	-	-	72.0	72.0	Advertising and market research	
74	กิจกรรมทางวิชาชีพ วิทยาศาสตร์ และเทคนิคอื่นๆ	38	38	3,589.5	3,339.8	67.2	-	50.0	132.6	132.6	Other professional, scientific and technical activities	
77	กิจกรรมการให้เช่า	119	118	3,698.3	3,608.0	-	-	81.5	8.8	8.8	Rental and leasing activities	
79	กิจกรรมของตัวแทนธุรกิจท่องเที่ยว การจัดงานเลี้ยง และการบริการสำรอง และกิจกรรมที่เกี่ยวข้อง	5	2	150.0	120.0	30.0	-	-	-	-	Travel agency, tour operator, reservation service and related activities	
80	การบริการรักษาความปลอดภัยและการสืบสวน	7	567	59,013.0	55,140.0	1,800.0	-	-	2,073.0	2,073.0	Security and investigation activities	
81	กิจกรรมการบริการสำหรับอาคารและภูมิทัศน์	1	9	D	D	D	-	D	D	D	Services to buildings and landscape activities	
82	การบริการด้านการบริหารและสนับสนุนการดำเนินงานของสำนักงาน และกิจกรรมอื่นๆ ที่สนับสนุนทางธุรกิจ	69	62	4,233.2	4,112.1	-	-	55.9	65.2	65.2	Office administrative, office support and other business support activities	
90	กิจกรรมการสร้างสรรค์ศิลปะและความบันเทิง	140	1,044	27,127.0	26,998.0	81.8	-	-	47.2	47.2	Creative, arts and entertainment activities	
92	กิจกรรมการพนันและการแข่งโชค	7	1	70.0	70.0	-	-	-	-	-	Gambling and betting activities	
93	กิจกรรมด้านการศึกษา ความบันเทิง และการนันทนาการ	196	552	41,629.4	37,477.6	1,948.7	11.9	417.4	1,773.8	1,773.8	Sports activities and amusement and recreation activities	
95	การซ่อมคอมพิวเตอร์และของใช้ส่วนบุคคลและของใช้ในครัวเรือน	285	40	2,835.5	2,761.9	-	-	-	73.6	73.6	Repair of computers and personal and household goods	
96	กิจกรรมบริการส่วนบุคคลอื่นๆ	1,446	441	30,312.0	29,776.8	-	-	80.0	455.2	455.2	Other personal service activities	

หมายเหตุ : D หมายถึงตัวเลขไม่เปิดเผย

Note : D means disclosure prohibited

ที่มา : สำนักสถิติและอุตสาหกรรม พ.ศ. 2555 (ธุรกิจทางการบริการ) จังหวัด เพชรบุรี สำนักงานสถิติแห่งชาติ กระทรวงเทคโนโลยีสารสนเทศและการสื่อสาร

Source : The 2012 Business and Industrial Census (Trade and Services Industry) Phetchaburi Province, National Statistical Office, Ministry of Information and Communication Technology.



ตาราง 5 ค่าใช้จ่ายทั้งสิ้น มูลค่าสินค้าและค่าบริการประกอบและส่วนเปลี่ยนแปลงสินค้าของสถานประกอบการธุรกิจปี 2554 จำแนกตามหมวดอุตสาหกรรม  
TABLE 5 TOTAL EXPENSES, VALUE OF STOCKS AND CHANGE IN VALUE OF STOCKS IN VALUE OF BUSINESS ESTABLISHMENTS IN 2011 BY DIVISION OF BUSINESS INDUSTRY (พันบาท in Thousand Baht)

รหัส Code	หมวดหมู่ธุรกิจ	จำนวน สถาน- ประกอบการ Number of establishments	รวม Total	ค่าสินค้า ที่ซื้อเข้ามา Value of goods purchased for sale or rendering services	ไฟฟ้า Electricity	น้ำประปา Water supply	น้ำมันเชื้อเพลิง Fuels	ค่าจ้าง ใช้บริการ บริการ Cost of interest services	ค่าจ้าง บริการ การซ่อม Repair and maintenance of computer accessories	ค่าซ่อม ยานพาหนะ เครื่องจักร และเครื่องมือ ฯลฯ Repair on vehicles, machinery and equipment etc.	ค่าเช่า อาคาร เครื่องจักร และเครื่องมือ ฯลฯ Rent on vehicles, machinery and equipment etc.	ค่าเช่าอาคาร Rent on building	ค่าใช้จ่าย อื่น ๆ Other expenses	มูลค่าสินค้าและ ค่าบริการประกอบเมื่อ 1 ต.ค. 54 Jan 1, 2011	มูลค่าสินค้าและ ค่าบริการประกอบเมื่อ 31 ต.ค. 54 Dec 31, 2011	ส่วน เปลี่ยนแปลง มูลค่าสินค้า Change in value of stocks
	<b>รวม</b>	<b>12,770</b>	<b>21,693,534.8</b>	<b>19,108,846.9</b>	<b>6,111,952.0</b>	<b>118,205.1</b>	<b>340,745.5</b>	<b>15,272.8</b>	<b>12,729.5</b>	<b>111,396.8</b>	<b>24,936.7</b>	<b>253,791.9</b>	<b>1,091,657.5</b>	<b>3,307,866.5</b>	<b>3,085,094.2</b>	<b>-222,772.3</b>
45	การขนส่งและทางอากาศ	1,189	6,187,972.0	5,903,787.4	27,045.4	5,396.0	24,588.6	703.8	538.5	7,724.5	5,302.7	23,383.7	189,301.4	1,383,156.0	1,273,136.2	-110,019.8
46	การขายส่ง (ยกเว้นยานยนต์และจักรยานยนต์)	433	3,010,936.7	2,779,625.4	19,209.0	2,067.1	95,503.5	389.7	236.0	7,617.4	1,792.2	7,980.8	96,515.5	379,464.4	386,293.2	6,828.9
47	การขายปลีก (ยกเว้นยานยนต์และจักรยานยนต์)	5,641	8,351,743.1	7,584,614.5	207,920.6	24,849.5	120,692.9	2,663.1	2,509.0	19,079.5	987.6	84,838.9	303,587.6	1,388,032.5	1,266,044.3	-121,988.2
55	ที่พักแรม	219	832,579.2	260,395.3	147,968.7	23,846.6	19,151.7	5,631.2	5,116.7	47,700.3	2,074.7	35,639.6	285,054.4	98,318.9	109,822.5	11,509.6
56	การบริการอาหารและเครื่องดื่ม	2,338	2,806,081.0	2,431,843.7	111,361.1	29,008.1	47,979.5	1,200.6	1,270.2	2,548.5	5,960.8	60,467.1	114,441.4	241,777.7	18,680.4	-5,497.2
59	การสื่อสารโทรคมนาคม วิทยุ โทรทัศน์ และรายการโทรทัศน์ การบันทึกเสียงและวิดีโอ และการจัดพิมพ์ (ยกเว้นหนังสือพิมพ์และนิตยสาร)	6	12,603.0	6,601.2	403.0	2.4	111.0	7.1	52.5	-	416.4	66.2	4,943.3	18.8	18.8	-
60	การจัดส่งรายการและการพิมพ์กระจายเสียง	1	D	D	D	D	D	D	-	-	-	D	D	D	D	-
68	กิจกรรมของโทรทัศน์	554	155,782.7	10,507.6	54,671.8	24,192.8	3,863.5	869.7	166.3	18,352.9	1,475.8	4,390.7	37,091.6	5,526.7	5,020.0	-506.7
69	กิจกรรมทางวิทยุกระจายเสียงและการดูซีดี	31	4,046.1	-	426.3	57.9	1,276.9	115.6	95.5	15.1	-	276.1	1,782.6	-	-	-
71	กิจกรรมด้านสถาปัตยกรรมและวิศวกรรม รวมถึงการทดสอบและการวิเคราะห์ทางเทคนิค	9	1,305.0	-	73.5	13.7	161.1	8.9	2.9	17.1	-	205.1	822.6	-	-	-
73	การโฆษณาและการวิจัยตลาด	36	9,891.5	5,695.2	440.3	84.3	691.2	1,299	1,770	58.5	-	1,368.0	1,247.1	366.0	365.1	-0.9
74	กิจกรรมทางวิชาชีพ วิทยาศาสตร์ และเทคนิคอื่นๆ	38	21,367.0	11,677.5	1,437.6	78.7	979.6	1,887	4,110	857.5	-	1,213.8	4,522.6	3,330.0	2,610.0	-720.0
77	กิจกรรมการให้เช่า	119	9,492.1	-	1,375.0	228.2	2,418.0	758	122	341.9	279.3	2,450.8	2,310.7	-	-	-
79	กิจกรรมของตัวแทนผู้จัดตั้งบริษัท การจัดตั้งบริษัท และการบริการสำรองและกิจการที่เกี่ยวข้อง	5	2,567.2	1,500.0	105.6	9.2	-	-	-	-	520.0	330.0	102.3	3,000.0	3,000.0	-
80	การบริหารความเสี่ยงตามดอกเบี้ยและค่าเสียหาย	7	4,690.7	-	173.8	13.2	519.0	46.7	21.9	400.0	-	183.0	3,331.1	-	-	-
81	กิจกรรมการบริการสำหรับบุคคลและนิติบุคคล	1	D	D	D	D	D	D	D	-	D	-	D	D	D	-30.0
82	การบริการด้านการบริหารและสนับสนุนการดำเนินงานของสำนักงานและกิจการอื่น ๆ ที่สนับสนุนทางธุรกิจ	69	6,938.3	-	1,589.9	111.7	607.6	243.5	142.9	473.8	6.2	1,495.1	2,267.6	-	-	-
90	กิจกรรมการส่งเสริมศิลปะและสันทนาการบันเทิง	140	11,377.1	-	732.0	146.8	3,212.6	-	27.6	971.1	4,391.6	247.4	1,648.1	-	-	-
92	กิจกรรมการพนันและการเสี่ยงโชค	7	6,274.0	5,965.6	43.4	23.8	46.8	-	-	-	-	56.0	138.5	17.2	15.0	-2.2
93	กิจกรรมด้านกีฬา ความบันเทิง และการนันทนาการ	196	73,530.5	27,520.0	12,375.7	729.3	10,664.4	2,650.4	1,913.8	1,935.7	693.7	3,649.2	11,218.3	10,879.6	9,071.9	-1,807.8
95	การซ่อมคอมพิวเตอร์และเครื่องใช้ส่วนบุคคลและเครื่องใช้ครัวเรือน	285	25,914.0	13,306.2	2,004.4	449.9	3,088.5	274.3	34.6	797.1	19.8	3,439.7	2,499.6	3,112.1	2,894.7	-217.4
96	กิจกรรมบริการส่วนบุคคลอื่นๆ	1,446	151,365.8	58,967.4	22,450.9	6,886.1	9,117.0	61.6	-	2,505.9	1,006.0	21,650.6	28,720.5	6,406.7	6,072.1	-334.6

หมายเหตุ : D หมายถึงห้ามเปิดเผย  
Note : D means disclosure prohibited  
ที่มา : สำนักบริหารและอุตสาหกรรม พ.ศ. 2555 (สถิติการค้าและอุตสาหกรรม) จังหวัด เพชรบุรี สำนักงานสถิติแห่งชาติ กระทรวงเทคโนโลยีสารสนเทศและการสื่อสาร  
Source : The 2012 Business and Industrial Census, National Statistical Office, Ministry of Information and Communication Technology.

ตาราง 6 ขรับทั้งสี่เขตภาคประกอบการธุรกิจปี 2554 จำนวนตามหมวดย่อยธุรกิจ

TABLE 6 TOTAL RECEIPTS OF BUSINESS ESTABLISHMENTS IN 2011 BY DIVISION OF BUSINESS INDUSTRY

รหัส Code	หน่วยย่อยธุรกิจ	จำนวน สถาน ประกอบการ Number of establishments	จำนวน สถาน ประกอบการ ที่มีรายรับ ผ่านเว็บไซต์ Number of establishments having online sales	รวม Total	รายรับจากการขายสินค้าและบริการ Receipts from sales of goods and services		รายรับ จาก ที่ดิน rent on land	รายรับจากการ ให้เช่าอาคาร Receipts from rent on building	รายรับจากการ ให้เช่ายานพาหนะ เครื่องจักรและ เครื่องมือต่าง Receipts from rent on vehicles and machinery etc.	ดอกเบี้ยรับ/ เงินปันผล/ Interest/ dividend	กำไรจากการ เปลี่ยนแปลง อัตรา แลกเปลี่ยน Gain from currency exchange	รายรับอื่นๆ Other receipts	Division of business industry
					รวม Total	รายรับ ผ่านเว็บไซต์ Online sales							
	<b>รวม</b>	<b>12,770</b>	<b>9</b>	<b>31,073,473.6</b>	<b>30,593,621.0</b>	<b>27,768.6</b>	<b>2,149.7</b>	<b>65,056.8</b>	<b>5,727.2</b>	<b>27,930.1</b>	<b>582.8</b>	<b>378,406.0</b>	<b>Total</b>
45	การขายส่งและการขายปลีก การซ่อมยานยนต์และจักรยานยนต์	1,189	1	7,639,302.5	7,508,214.0	6,000.0	38.9	-	-	5,783.9	-	125,265.6	Wholesale and retail trade; repair of motor vehicles and motorcycles
46	การขายส่ง (ยกเว้นยานยนต์และจักรยานยนต์)	433	-	3,641,268.9	3,624,633.8	-	16.4	1,019.0	1,646.8	8,239.4	-	5,713.5	Wholesale trade (except of motor vehicles and motorcycles)
47	การขายปลีก (ยกเว้นยานยนต์และจักรยานยนต์)	5,641	-	11,535,143.6	11,436,487.8	-	9,600	61,478.0	-	1,570.2	-	34,647.5	Retail trade (except of motor vehicles and motorcycles)
55	ที่พักแรม	219	8	2,131,724.2	2,051,859.7	21,768.6	601.1	1,469.8	2,287.2	346.8	582.8	74,576.8	Accommodation
56	การบริการอาหารและเครื่องดื่ม	2,338	-	4,461,816.2	4,441,577.0	-	533.3	-	-	4.9	-	19,700.9	Food and beverage service activities
59	การบริการขนส่ง วิดีทัศน์ และรายการโทรทัศน์ การบันทึกเสียงหนังสือ และการจัดพิมพ์จำหน่ายหรือเผยแพร่ดนตรี	6	-	26,258.2	26,258.2	-	-	-	-	-	-	-	Motion picture, video and television programme production, sound recording and music publishing activities
60	การจัดส่งรายการและการแพร่ภาพกระจายเสียง	1	-	D	D	-	-	-	-	-	-	-	Programming and broadcasting activities
68	กิจกรรมอสังหาริมทรัพย์	554	-	680,027.5	551,336.4	-	-	664.5	-	11,943.2	-	116,083.3	Real estate activities
69	กิจกรรมทางกฎหมายและการบัญชี	31	-	13,719.4	13,719.4	-	-	-	-	-	-	-	Legal and accounting activities
71	กิจกรรมด้านสถาปัตยกรรมและวิศวกรรม รวมถึงการทดสอบและการวิเคราะห์ทางเทคนิค	9	-	5,220.4	5,151.8	-	-	-	-	-	-	68.6	Architectural and engineering activities; technical testing and analysis
73	การโฆษณาและการจัดตลาด	36	-	19,805.8	19,805.8	-	-	-	-	-	-	-	Advertising and market research
74	กิจกรรมทางวิชาชีพ วิทยาศาสตร์ และคณิตศาสตร์	38	-	65,639.0	65,429.0	-	-	210.0	-	-	-	-	Other professional, scientific and technical activities
77	กิจกรรมการให้เช่า	119	-	46,359.7	44,320.1	-	-	-	1,710.0	37.1	-	292.5	Rental and leasing activities
79	กิจกรรมของตัวแทนธุรกิจท่องเที่ยว การจัดงานเลี้ยง และการบริการสำรองและกิจกรรมที่เกี่ยวข้อง	5	-	3,600.0	3,600.0	-	-	-	-	-	-	-	Travel agency, tour operator, reservation service and related activities
80	การบริหารรักษาความปลอดภัยและการสืบสวน	7	-	150,197.7	150,197.7	-	-	-	-	-	-	-	Security and investigation activities
81	กิจกรรมบริการสำหรับอาคารและภูมิทัศน์	1	-	D	D	-	-	-	-	-	-	-	Services to buildings and landscape activities
82	การบริหารด้านบริหารและสนับสนุนการดำเนินงานของสำนักงาน และกิจกรรมอื่นๆ ที่สนับสนุนทางธุรกิจ	69	-	37,190.4	36,752.5	-	-	167.7	-	-	-	270.2	Office administrative, office support and other business support activities
90	กิจกรรมการสร้างสรรค์ศิลปะและความบันเทิง	140	-	65,443.3	65,443.3	-	-	-	-	-	-	-	Creative, arts and entertainment activities
92	กิจกรรมการพนันและการเสี่ยงโชค	7	-	7,671.8	7,552.8	-	-	-	-	-	-	119.0	Gambling and betting activities
93	กิจกรรมด้านการศึกษา ความเป็นเลิศ และการนันทนาการ	196	-	173,546.6	172,752.8	-	-	47.8	83.3	4.4	-	688.3	Sports activities and amusement and recreation activities
95	การซ่อมคอมพิวเตอร์และเครื่องใช้ส่วนบุคคลของใช้ในครัวเรือน	285	-	43,828.6	43,238.8	-	-	-	-	-	-	589.8	Repair of computers and personal and household goods
96	กิจกรรมบริการส่วนบุคคลอื่นๆ	1,446	-	302,909.9	302,489.9	-	-	-	-	-	-	420.0	Other personal service activities

หมายเหตุ : D หมายถึงตัวเลขไม่ได้เผยแพร่

Note : D means disclosure prohibited

ที่มา : สำนักงานธุรกิจและอุตสาหกรรม พ.ศ. 2555 (ธุรกิจจากคำและธุรกิจจากบริการ) จังหวัด เพชรบุรี สำนักงานสถิติแห่งชาติ กระทรวงเทคโนโลยีสารสนเทศและการสื่อสาร

Source : The 2012 Business and Industrial Census (Trade and Services Industry) Phetchaburi Province, National Statistical Office, Ministry of Information and Communication Technology.

ตาราง 7 มูลค่าตามบัญชีของสินทรัพย์ของสถานประกอบการธุรกิจ ณ วันที่ 1 มกราคม 2554 ฐานตามหมวดอุตสาหกรรม

TABLE 7 BOOK VALUE OF ASSETS OF BUSINESSES ESTABLISHMENTS ON JANUARY 1, 2011 BY DIVISION OF BUSINESS INDUSTRY

รหัส Code	จำนวน สถาน- ประกอบการ Number of establishments	สินทรัพย์หมุนเวียน Current assets				มูลค่าตามบัญชีของสินทรัพย์ทั้งหมด Book value of assets on Jan. 1, 2011				สินทรัพย์ถาวรสุทธิ Net fixed assets				สินทรัพย์อื่น ๆ Other assets					
		รวม Total	เงินสด Cash	ลูกหนี้การค้า (สุทธิ) Accounts receivable (net)	สินค้าคงเหลือ (สุทธิ) Stock or inventories (net)	รวม Total	ที่ดิน Land	อาคารและ สิ่งก่อสร้าง Building and construction	เครื่องจักร Machinery	ยานพาหนะ Vehicles	เครื่องใช้ สำนักงาน Office appliances	เครื่องมือ อื่นๆ Other equipment	สินทรัพย์ การอื่น ๆ Other fixed assets	สินทรัพย์อื่น ๆ Other assets					
		รวม Total	7,507,295.5	2,540,813.4	3,307,866.5	649,016.2	45,763,108.7	33,962,242.6	8,330,996.8	711,542.0	712,753.9	160,147.4	306,348.7	1,575,077.4	995,942.1	Total			
45		การขายส่งและการขายปลีก Wholesale and retail trade	1,189	4,268,511.8	2,354,977.2	275,575.4	585,514.3	1,383,156.0	110,751.5	1,854,682.1	1,291,255.9	371,743.8	6,587.1	62,573.8	40,314.9	30,455.6	51,751.2	58,832.4	
46		การขนส่ง (ยกเว้นยานยนต์และจักรยานยนต์) Wholesale trade (except of motor vehicles and motorcycles)	433	1,975,385.1	912,845.6	446,608.6	65,020.4	379,464.4	21,752.3	1,046,939.5	701,303.3	180,103.6	50,370.0	99,582.1	6,589.2	5,604.2	3,387.1	15,600.0	
47		การขายปลีก (ยกเว้นยานยนต์และจักรยานยนต์) Retail trade (except of motor vehicles and motorcycles)	5,641	8,802,225.9	2,779,510.2	770,588.8	231,167.4	1,386,032.5	390,051.5	5,193,764.5	3,789,145.9	1,066,710.4	37,649.9	234,321.0	28,343.2	19,305.1	18,289.0	829,151.2	
55		ที่พักแรม Accommodation	219	11,115,069.0	399,020.4	92,499.7	90,026.0	98,318.9	118,195.9	10,632,594.6	6,462,535.6	1,874,824.0	580,725.0	25,174.0	47,808.9	160,892.1	1,500,575.1	83,494.0	
56		การบริการอาหารและเครื่องดื่ม Food and beverage service activities	2,338	6,784,881.3	669,023.7	644,489.5	273.6	24,177.7	82.9	6,115,042.9	4,413,483.6	1,424,835.4	134.3	209,435.4	8,435.8	57,874.1	884.4	814.7	
59		การผลิตภาพยนตร์ ทีวีทัศน์ และรายการโทรทัศน์ การบันทึกเสียงลงแผ่นซีดี และการจัดพิมพ์จำหน่ายหรือเผยแพร่ดนตรี Motion picture, video and television programme production, sound recording and music publishing activities	6	10,701.3	3,151.3	3,132.5	-	18.8	-	7,550.0	2,000.0	2,125.0	-	1,050.0	-	2,375.0	-	-	
60		การจัดสร้างภาพยนตร์และภาพกระจายเสียง Programming and broadcasting activities	1	D	D	D	-	D	-	-	-	-	-	-	-	-	-	-	
68		กิจกรรมคลังหลักทรัพย์ Real estate activities	594	9,084,694.3	207,457.1	166,627.6	28,215.8	5,526.7	7,087.1	8,865,587.3	7,133,039.5	1,721,382.4	-	3,378.3	4,451.4	3,327.7	79	11,609.9	
69		กิจกรรมทางกฎหมายและการบัญชี Legal and accounting activities	31	56,617.8	1,133.8	978.2	155.6	-	-	55,484.0	44,260.8	9,378.3	-	1,365.8	400.4	350	43.6	-	
71		กิจกรรมด้านสถาปัตยกรรมและวิศวกรรม รวมถึงการทดสอบและ Architectural and engineering activities; technical testing and analysis	9	33,914.4	770.3	635.7	34.3	-	100.3	33,144.0	27,429.6	2,214.8	2,114.4	1,028.6	322.3	34.3	-	-	
73		การโฆษณาและการวิจัยตลาด Advertising and market research	36	25,510.9	1,656.0	840.0	450.0	366.0	-	23,854.9	9,150.0	6,000.0	3,264.0	4,710.0	186.0	540.0	4.8	-	
74		กิจกรรมทางวิชาชีพ วิทยาศาสตร์ และเทคนิคอื่นๆ Other professional, scientific and technical activities	38	74,603.3	6,900.0	2,482.5	1,087.5	3,330.0	-	67,703.3	43,250.0	18,850.0	155.0	-	2,258.3	3,190.0	-	-	
77		กิจกรรมการให้เช่า Rental and leasing activities	119	140,265.1	8,985.8	8,919.0	66.8	-	-	131,279.3	113,363.5	10,444.2	-	6,562.7	95.4	813.4	-	-	
79		กิจกรรมท่องเที่ยวและบันเทิง Travel agency, tour operator, reservation service and related activities	5	9,940.0	5,240.0	2,140.0	-	3,000.0	100.0	4,700.0	2,500.0	1,000.0	-	1,200.0	-	-	-	-	
80		การบริหารรักษาความปลอดภัยและการสืบสวน Security and investigation activities	7	25,134.5	6,896.9	4,979.6	1,500.5	-	416.8	18,237.7	10,300.0	7,100.0	-	780.0	8.0	38.5	11.3	-	
81		กิจกรรมการบริการสำหรับอาคารและผู้อยู่อาศัย Services to buildings and landscape activities	1	D	D	D	-	D	-	D	-	D	-	D	D	D	D	-	
82		การบริหารสำนักงานบริหารและสนับสนุนการดำเนินงานของสำนักงาน Office administrative, office support and other business support activities	69	88,414.8	3,039.3	2,542.4	496.8	-	-	85,375.5	66,814.8	11,489.6	1,390.8	2,564.4	1,358.9	1,729.1	28.0	-	
90		กิจกรรมการสร้างสรรค์ศิลปะและสื่อบันเทิง Creative arts and entertainment activities	140	338,315.4	3,727.9	3,727.9	-	-	-	334,587.6	300,323.2	22,953.1	2,092.8	3,007.4	6.0	6,205.0	-	-	
92		กิจกรรมการพนันและการแข่งขันทด Gambling and betting activities	7	5,220.6	682.2	653.4	11.7	17.2	-	4,538.5	2,590.1	1,948.4	-	-	-	-	-	-	
93		กิจกรรมด้านกีฬา ความบันเทิง และการพักผ่อน Sports activities and amusement and recreation activities	196	10,788,652.4	93,020.8	81,797.8	283.4	10,879.6	60.0	10,695,451.6	9,113,361.8	1,515,097.8	15,380.0	26,127.2	18,433.9	6,620.8	10.0	-	
95		การซ่อมแซมเครื่องจักรและของใช้ส่วนบุคคลและของใช้ในครัวเรือน Repair of computers and personal and household goods	285	133,318.2	8,618.3	5,267.9	154.4	3,112.1	84.0	124,699.9	106,851.0	14,815.9	54.5	2,870.9	410.0	97.6	-	-	
96		กิจกรรมบริการส่วนบุคคลอื่นๆ Other personal service activities	1,446	500,680.3	37,758.8	25,827.1	5,161.0	6,406.7	334.0	462,481.5	353,703.9	11,624.2	26,672.2	699.9	7,201.4	-	440.0	-	

หมายเหตุ : D หมายถึงค่าเป็นศูนย์  
Note : D means disclosure prohibited  
ที่มา : สำนักส่งเสริมและอุตสาหกรรม พ.ศ. 2555 (ข้อมูลจากสำนักงานสถิติแห่งชาติ) กระทรวงพาณิชย์และกรมการค้า  
Source : The 2012 Business and Industrial Census (Trade and Services Industry) Phetchaburi Province, National Statistical Office, Ministry of Information and Communication Technology.

ตาราง 8 มูลค่าตามบัญชีของสินทรัพย์ของสถานประกอบการธุรกิจ ณ วันที่ 31 ธันวาคม 2554 จำนวนตามหน่วยธุรกิจ

TABLE 8 BOOK VALUE OF ASSETS OF BUSINESS ESTABLISHMENTS ON DECEMBER 31, 2011 BY DIVISION OF BUSINESS INDUSTRY

รหัส Code	หน่วยธุรกิจ Division of business industry	จำนวน สถาน- ประกอบการ Number of establishments	มูลค่าตามบัญชีของสินทรัพย์ประเภท										มูลค่าของสินทรัพย์ประเภท		สินทรัพย์อื่น ๆ Other assets	สินทรัพย์ การอื่น ๆ Other fixed assets	Division of business industry	
			รวม Total	เงินสด Cash	สินทรัพย์ สุทธิ (สุทธิ) Accounts receivable (net)	สินทรัพย์ หมุนเวียน Other current assets	รวม Total	ที่ดิน Land	อาคาร และ สิ่งก่อสร้าง Building and construction	เครื่องจักร Machinery	ยานพาหนะ Vehicles	เครื่องใช้ สำนักงาน Office appliances	เครื่อง อื่น ๆ Other Equipment	สินทรัพย์ การอื่น ๆ Other fixed assets				
	<b>รวม</b>	<b>12,770</b>	<b>52,603,340.1</b>	<b>7,294,453.6</b>	<b>2,551,335.1</b>	<b>968,132.1</b>	<b>3,085,094.2</b>	<b>689,892.2</b>	<b>44,340,104.6</b>	<b>33,574,795.4</b>	<b>7,615,721.1</b>	<b>690,142.3</b>	<b>538,805.8</b>	<b>153,365.0</b>	<b>259,055.4</b>	<b>1,508,219.7</b>	<b>968,781.8</b>	<b>Total</b>
45	การขายส่งและการขายปลีก การซ่อมยานยนต์และจักรยานยนต์	1,189	4,038,379.4	2,212,957.0	307,490.3	523,788.8	1,273,136.2	108,941.7	1,764,805.2	1,228,843.6	347,332.4	5,469.9	59,437.1	42,381.4	29,859.1	51,491.9	60,617.2	Wholesale and retail trade; repair of motor vehicles and motorcycles
46	การขนส่ง (ยกเว้นยานยนต์และจักรยานยนต์)	483	1,946,105.6	952,600.6	443,499.4	99,502.2	386,293.2	23,304.8	977,905.0	683,859.2	163,742.3	50,595.1	63,402.9	6,289.6	5,086.8	4,929.1	15,600.0	Wholesale trade (except of motor vehicles and motorcycles)
47	การขายปลีก (ยกเว้นยานยนต์และจักรยานยนต์)	5,641	8,471,900.2	2,649,456.2	772,966.8	224,878.9	1,246,064.3	385,946.2	4,995,626.7	3,753,077.0	958,466.1	33,033.6	188,322.2	25,648.7	16,432.4	20,646.8	826,817.4	Retail trade (except of motor vehicles and motorcycles)
55	ที่พักแรม	219	1,081,633.2	443,243.4	77,654.2	93,493.7	109,822.5	162,273.1	1,039,998.8	6,410,152.4	1,696,326.9	565,222.0	23,940.7	42,405.8	141,596.3	1,430,352.6	61,392.9	Accommodation
56	การบริการอาหารและเครื่องดื่ม	2,338	6,519,995.3	668,932.5	649,657.9	550.4	18,680.4	43.8	5,850,248.2	4,577,597.3	1,083,821.8	95.1	138,528.2	8,023.2	41,487.0	695.5	814.7	Food and beverage service activities
59	การผลิตภาพยนตร์ ทีวีทัศน์ และรายการโทรทัศน์ การบันทึกเสียงลงแผ่นเสียง และการจัดทำจำหน่ายแผ่นเสียงแผ่นดิสก์	6	10,991.3	5,151.3	5,132.5	-	188	-	5,840.0	2,000.0	1,287.5	-	840.0	-	1,712.5	-	-	Motion picture, video and television programme production, sound recording and music publishing activities
60	การจัดตั้งรายการและการแพร่ภาพกระจายเสียง	1	D	D	D	-	D	-	-	-	-	-	-	-	-	-	-	Programming and broadcasting activities
68	กิจกรรมอสังหาริมทรัพย์	554	8,617,365.5	186,432.9	154,144.4	18,216.6	5,020.0	9,051.9	8,428,372.9	6,725,767.1	1,693,836.2	-	2,497.2	3,370.3	2,895.8	6.3	2,559.7	Real estate activities
69	กิจกรรมทางกฎหมายและการบัญชี	31	55,390.2	1,114.9	1,002.9	112.0	-	-	54,275.3	44,260.8	8,487.3	-	1,127.6	342.9	35.0	21.8	-	Legal and accounting activities
71	กิจกรรมด้านสถาปัตยกรรมและวิศวกรรม รวมถึงการทดสอบและการกระทำการทางเทคนิค	9	33,167.2	766.3	635.7	34.3	-	96.3	32,400.9	27,429.6	2,092.0	1,714.4	822.9	314.6	27.4	-	-	Architectural and engineering activities, technical testing and analysis
73	การวิจัยและพัฒนาการวิจัยตลาด	36	21,410.8	1,406.1	681.0	360.0	365.1	-	20,004.7	9,150.0	3,750.0	2,346.0	4,278.0	147.0	330.0	3.6	-	Advertising and market research
74	กิจกรรมทางวิทยาศาสตร์ วิทยาศาสตร์ และเทคนิคอื่นๆ	38	69,959.1	6,162.5	2,465.0	1,087.5	2,610.0	-	63,796.6	43,250.0	15,962.5	77.5	-	1,646.5	2,860.0	-	-	Other professional, scientific and technical activities
77	กิจกรรมการให้เช่า	119	136,082.3	7,385.2	7,319.2	65.9	-	-	128,697.1	113,363.5	9,828.1	-	4,812.0	72.4	621.1	-	-	Rental and leasing activities
79	กิจกรรมของสำนักงานธุรกิจท่องเที่ยว การจัดทำเที่ยว การบริการสำรองและกิจการที่เกี่ยวข้อง	5	9,750.0	5,340.0	2,240.0	-	3,000.0	100.0	4,410.0	2,500.0	950.0	-	960.0	-	-	-	-	Travel agency, tour operator, reservation service and related activities
80	การบริการรักษาความปลอดภัยและการสืบสวน	7	24,982.6	7,315.8	5,146.2	1,759.2	-	410.4	17,666.8	10,300.0	6,681.5	624.0	-	6.6	47.2	7.5	-	Security and investigation activities
81	กิจกรรมการบริการสำหรับอาคารและภูมิทัศน์	1	D	D	D	-	D	-	D	-	D	-	D	D	D	D	-	Services to buildings and landscape activities
82	การบริหารด้านการบริหารและสนับสนุนการดำเนินงานของสำนักงาน และกิจกรรมอื่นๆ ที่สนับสนุนทางธุรกิจ	69	83,719.4	3,083.9	2,610.4	443.5	-	-	80,665.5	66,814.8	9,681.6	913.3	1,047.2	1,020.0	1,170.0	18.6	-	Office administrative, office support and other business support activities
90	กิจกรรมการสร้างรังสรรค์ศิลปะและความบันเทิง	140	334,318.4	3,813.5	3,813.5	-	-	-	330,504.9	300,323.2	20,954.4	1,982.7	2,873.7	4.0	4,366.8	-	-	Creative, arts and entertainment activities
92	กิจกรรมการพนันและการเสี่ยงโชค	7	4,961.8	680.0	653.4	11.7	15.0	-	4,281.8	2,590.1	1,691.7	-	-	-	-	-	-	Gambling and betting activities
93	กิจกรรมด้านการศึกษา ความบันเทิง และการนันทนาการ	196	10,785,307.3	92,306.3	82,898.8	305.7	9,071.9	30.0	10,693,001.0	9,113,361.8	1,514,337.2	15,304.0	23,805.9	20,912.6	5,269.4	10.0	-	Sports activities and amusement and recreation activities
95	การซ่อมคอมพิวเตอร์และของใช้ส่วนบุคคลและของใช้ครัวเรือน	285	130,732.4	8,281.7	5,165.7	137.3	2,894.7	84.0	122,450.7	106,451.0	13,889.5	40.9	1,665.4	343.4	60.5	-	-	Repair of computers and personal and household goods
96	กิจกรรมบริการส่วนบุคคลอื่นๆ	1,446	486,104.2	35,223.5	25,357.9	3,383.5	6,072.1	410.0	449,900.7	353,703.9	57,602.2	12,733.8	20,244.8	425.9	5,190.1	-	980.0	Other personal service activities

หมายเหตุ : D หมายถึงค่าที่ไม่ได้เปิดเผย

Note : D means disclosure prohibited

ที่มา : สำนักส่งเสริมและอุตสาหกรรม พ.ศ. 2555 (ธุรกิจทางภาคใต้และธุรกิจทางภาคกลาง)

Source : The 2012 Business and Industrial Census, National Statistical Office, Ministry of Information and Communication Technology.

ตาราง 9 มูลค่าสินทรัพย์ถาวรของสถานประกอบการธุรกิจที่เปลี่ยนแปลงระหว่าง มกราคม - ธันวาคม 2554 จำแนกตามหมวดอุตสาหกรรม

TABLE 9 VALUE OF CHANGED FIXED ASSETS OF BUSSINESS ESTABLISHMENTS DURING JANUARY - DECEMBER, 2011 BY DIVISION OF BUSINESS INDUSTRY

รหัส Code	หมวดย่อยธุรกิจ	จำนวน สถาน- ประกอบการ Number of establishments	มูลค่าสินทรัพย์ ถาวรที่ซื้อหรือ ผลิตขึ้นเอง Value of new or cost producing of fixed assets	มูลค่าสินทรัพย์ ถาวรที่ขาย Value of disposal of fixed assets	ค่าโอน กรรมสิทธิ์ Ownership transfer fee	Division of business industry
	<b>รวม</b>	<b>12,770</b>	<b>159,294,668.1</b>	<b>72,718.2</b>	<b>1,772.2</b>	<b>Total</b>
45	การขายส่งและการขายปลีก การซ่อมยานยนต์และจักรยายนต์	1,189	90,144.3	33,909.6	-	Wholesale and retail trade, repair of motor vehicles and motorcycles
46	การขายส่ง (ยกเว้นยานยนต์และจักรยายนต์)	433	159,051.6	8,640.0	1,500.0	Wholesale trade (except of motor vehicles and motorcycles)
47	การขายปลีก (ยกเว้นยานยนต์และจักรยายนต์)	5,641	81,367.5	26,763.9	-	Retail trade (except of motor vehicles and motorcycles)
55	ที่พักแรม	219	21,336.2	-	-	Accommodation
56	การบริการอาหารและเครื่องดื่ม	2,338	37,511.3	-	-	Food and beverage service activities
59	การผลิตภาพยนตร์ วิดีทัศน์ และรายการโทรทัศน์ การบันทึกเสียงลง碟และ การจัดพิมพ์จำหน่ายหรือเผยแพร่ดนตรี	6	-	-	-	Motion picture, video and television programme production, sound recording and music publishing activities
60	การจัดพิมพ์รายการและการแพร่ภาพกระจายเสียง	1	-	-	-	Programming and broadcasting activities
68	กิจกรรมอสังหาริมทรัพย์	554	35,837.2	-	272.2	Real estate activities
69	กิจกรรมทางกฎหมายและการบัญชี	31	2,210.5	-	-	Legal and accounting activities
71	กิจกรรมด้านสถาปัตยกรรมและวิศวกรรม รวมถึงการทดสอบและการวิเคราะห์ทางเทคนิค	9	-	-	-	Architectural and engineering activities; technical testing and analysis
73	การโฆษณาและการวิจัยตลาด	36	3,975.0	210.0	-	Advertising and market research
74	กิจกรรมทางวิชาชีพ วิทยาศาสตร์ และเทคนิคอื่นๆ	38	-	-	-	Other professional, scientific and technical activities
77	กิจกรรมการให้เช่า	119	284.4	-	-	Rental and leasing activities
79	กิจกรรมท่องเที่ยวและบริการท่องเที่ยว การจัดทำเที่ยว การบริการสำรองและกิจกรรมที่เกี่ยวข้อง	5	-	-	-	Travel agency, tour operator, reservation service and related activities
80	การบริการรักษาความปลอดภัยและการสืบสวน	7	78.0	-	-	Security and investigation activities
81	กิจกรรมการบริการสำหรับอาคารและภูมิทัศน์	1	-	-	-	Services to buildings and landscape activities
82	การบริการด้านการบริหารและสนับสนุนการดำเนินงานของสำนักงานและกิจการอื่นๆ ที่สนับสนุนทางธุรกิจ	69	1,762.1	226.7	-	Office administrative, office support and other business support activities
90	กิจกรรมการสร้างสรรค์ศิลปะและความบันเทิง	140	13,578.6	-	-	Creative, arts and entertainment activities
92	กิจกรรมการพนันและการเสี่ยงโชค	7	-	-	-	Gambling and betting activities
93	กิจกรรมด้านการศึกษา ความบันเทิง และการนันทนาการ	196	15,295.9	-	-	Sports activities and amusement and recreation activities
95	การซ่อมคอมพิวเตอร์และของใช้ส่วนบุคคลและของใช้ในครัวเรือน	285	345.2	-	-	Repair of computers and personal and household goods
96	กิจกรรมบริการส่วนบุคคลอื่นๆ	1,446	158,831,890.2	2,968.0	-	Other personal service activities

ที่มา : สำนักธุรกิจและอุตสาหกรรม พ.ศ. 2555 (ธุรกิจทางการค้าและธุรกิจทางการบริการ) จังหวัด เพชรบุรี สำนักงานสถิติแห่งชาติ กระทรวงเทคโนโลยีสารสนเทศและการสื่อสาร

Source : The 2012 Business and Industrial Census (Trade and Services Industry) Phetchaburi Province, National Statistical Office, Ministry of Information and Communication Technology.

ภาคผนวก

## ภาคผนวก ก

### ระเบียบวิธี

สำมะโนธุรกิจและอุตสาหกรรม พ.ศ. 2555 ธุรกิจทางการค้าและธุรกิจทางการบริการ

จังหวัดเพชรบุรี

#### 1. แผนการสุ่มตัวอย่าง

##### 1.1 สถานประกอบการที่มีจำนวนคนทำงาน 1 – 10 คน

แผนการสุ่มตัวอย่างที่ใช้เป็นแบบ Stratified Systematic Sampling โดยมีประเภทมาตรฐานอุตสาหกรรม (ประเทศไทย) ปี 2552 (Thailand Standard Industrial Classification: TSIC 2009) ในระดับกิจกรรมเป็นสตราตัม และสถานประกอบการเป็นหน่วยตัวอย่าง

##### 1.1.1 การจัดสตราตัม

ประเภทมาตรฐานอุตสาหกรรม (ประเทศไทย) ปี 2552 (Thailand Standard Industrial Classification: TSIC 2009) ในระดับกิจกรรมเป็นสตราตัม ซึ่งมีทั้งสิ้น 309 สตราตัม

##### 1.1.2 การเลือกตัวอย่าง

ได้ทำการเลือกสถานประกอบการตัวอย่างในแต่ละสตราตัม ด้วยวิธีการสุ่มแบบมีระบบ อย่างอิสระต่อกัน ได้จำนวนสถานประกอบการตัวอย่างทั้งสิ้น 1,587 แห่ง จากทั้งสิ้น 12,770 แห่ง

##### 1.2 สถานประกอบการที่มีจำนวนคนทำงานตั้งแต่ 11 คนขึ้นไป

กำหนดให้ทุกสถานประกอบการเป็นหน่วยตัวอย่าง โดยให้ทำการแฉงนับสถานประกอบการทุกแห่ง จำนวนทั้งสิ้น 404 แห่ง

สรุป จำนวนสถานประกอบการที่ต้องแฉงนับมีทั้งสิ้น 1,991 แห่ง

## 2. วิธีการประมาณผล

### 2.1 การประมาณผลระดับจังหวัด

การเสนอผลการสำรวจ ได้เสนอผลในระดับจังหวัด โดยจำแนกตามการประกอบกิจกรรมทางเศรษฐกิจตามการจัดประเภทมาตรฐานอุตสาหกรรมประเทศไทย ปี 2552 (Thailand Standard Industrial Classification: TSIC-2009) ในระดับหมวดย่อย และขนาดของสถานประกอบการ (วัดด้วยจำนวนคนทำงาน) ออกเป็น 6 ขนาด ดังนี้

ขนาดของสถานประกอบการ	1	2	3	4	5	6
จำนวนคนทำงาน	1 – 15	16 – 25	26 – 30	31 – 50	51 – 200	> 200

ในการประมาณค่า กำหนดให้

$q = 1, 2, 3, \dots, n_{jklmp}$  (สถานประกอบการตัวอย่าง)

$p = 1, 2, 3, \dots, 12$  (ขนาดของสถานประกอบการ)

$m = 1, 2, 3, \dots, 309$  (กิจกรรม)

$l = 1, 2, 3, \dots, 124$  (หมู่ย่อย)

$k = 1, 2, 3, \dots, 75$  (หมู่ใหญ่)

$j = 1, 2, 3, \dots, 27$  (หมวดย่อย)

### 2.2 การประมาณผลสำหรับสถานประกอบการที่มีจำนวนคนทำงาน 1 – 10 คน

- 1) สูตรการประมาณค่ายอดรวมของลักษณะที่ต้องการศึกษา  $X$  สำหรับสถานประกอบการที่มีจำนวนคนทำงาน 1 – 10 คน หมวดย่อย  $j$  คือ

$$\hat{X}'_j = \sum_{k=1}^{75} \sum_{l=1}^{124} \sum_{m=1}^{309} \hat{X}'_{jklm} \dots\dots\dots (1)$$

โดยที่

$\hat{X}'_{jklm}$  คือ ค่าประมาณยอดรวมของลักษณะที่ต้องการศึกษา  $X$  สำหรับสถานประกอบการที่มีคนทำงาน 1 – 10 คน กิจกรรม  $m$  หมู่ย่อย  $l$  หมู่ใหญ่  $k$  หมวดย่อย  $j$  ซึ่ง

$$\hat{X}'_{jklm} = w'_{jklm} \sum_{p=1}^2 \sum_{q=1}^{n_{jklmp}} X_{jklmpq}$$

$X_{jklmpq}$  คือ ค่าของลักษณะที่ต้องการศึกษา  $X$  ของสถานประกอบการตัวอย่าง  $q$  ขนาดของสถานประกอบการ  $p$  กิจกรรม  $m$  หมู่ย่อย  $l$  หมู่ใหญ่  $k$  หมวดย่อย  $j$

$w'_{jklm}$  คือ ค่าถ่วงน้ำหนักสำหรับสถานประกอบการที่มีคนทำงาน 1 – 10 คน กิจกรรม



$m$  หมู่ย่อย  $l$  หมู่ใหญ่  $k$  หมวดย่อย  $j$  ซึ่ง

$$w'_{jklm} = \frac{N'_{jklm}}{n'_{jklm}}$$

- $N'_{jklm}$  คือ จำนวนสถานประกอบการทั้งสิ้น สำหรับสถานประกอบการที่มีคนทำงาน 1 – 10 คน กิจกรรม  $m$  หมู่ย่อย  $l$  หมู่ใหญ่  $k$  หมวดย่อย  $j$
- $n'_{jklm}$  คือ จำนวนสถานประกอบการตัวอย่างที่เจงนับได้ทั้งสิ้น สำหรับสถานประกอบการที่มีคนทำงาน 1 – 10 คน กิจกรรม  $m$  หมู่ย่อย  $l$  หมู่ใหญ่  $k$  หมวดย่อย  $j$

### 2.3 การประมาณผลสำหรับสถานประกอบการที่มีจำนวนคนทำงาน 11 คนขึ้นไป

1) สูตรการประมาณค่ายอดรวมของลักษณะที่ต้องการศึกษา  $X$  สำหรับสถานประกอบการที่มีจำนวนคนทำงานตั้งแต่ 11 คนขึ้นไป ( $p = 3, 4, 5, \dots, 12$ ) หมวดย่อย  $j$  คือ

$$\hat{X}_{jp} = \sum_{k=1}^{75} \sum_{l=1}^{124} \sum_{m=1}^{309} \hat{X}_{jklmp} \dots\dots\dots (2)$$

โดยที่

- $\hat{X}_{jklmp}$  คือ ค่าประมาณยอดรวมของลักษณะที่ต้องการศึกษา  $X$  สำหรับสถานประกอบการที่มีขนาดของสถานประกอบการ  $p$  กิจกรรม  $m$  หมู่ย่อย  $l$  หมู่ใหญ่  $k$  หมวดย่อย  $j$  ซึ่ง

$$\hat{X}_{jklmp} = \frac{N_{jklmp}}{N'_{jklmp}} \sum_{q=1}^{n_{jklmp}} X_{jklmpq}$$

- $X_{jklmpq}$  คือ ค่าของลักษณะที่ต้องการศึกษา  $X$  ของสถานประกอบการตัวอย่าง  $q$  ขนาดของสถานประกอบการ  $p$  กิจกรรม  $m$  หมู่ย่อย  $l$  หมู่ใหญ่  $k$  หมวดย่อย  $j$
- $N_{jklmp}$  คือ จำนวนสถานประกอบการทั้งสิ้น สำหรับสถานประกอบการที่มีขนาดของสถานประกอบการ  $p$  กิจกรรม  $m$  หมู่ย่อย  $l$  หมู่ใหญ่  $k$  หมวดย่อย  $j$
- $N'_{jklmp}$  คือ จำนวนสถานประกอบการที่เจงนับได้ทั้งสิ้น สำหรับสถานประกอบการที่มีขนาดของสถานประกอบการ  $p$  กิจกรรม  $m$  หมู่ย่อย  $l$  หมู่ใหญ่  $k$  หมวดย่อย  $j$

## 2.4 การประมาณค่าสัมประสิทธิ์ความแปรผันของค่าประมาณยอดรวม

1) สูตรการประมาณค่าความแปรปรวนของค่าประมาณยอดรวมของลักษณะที่ต้องการศึกษา

$X$  สำหรับสถานประกอบการที่มีจำนวนคนทำงาน 1 – 10 คนขึ้นไป หมวดย่อย  $j$  คือ

$$\hat{V}(\hat{X}'_{jklm}) = N_{jklm} (N_{jklm} - n_{jklm}) \frac{s_{jklm}^2}{n_{jklm}}$$

โดยที่

$$s_{jklm}^2 = \frac{1}{n_{jklm} - 1} \left[ \sum_{q=1}^{n_{jklm}} x_{jklmq}^2 - \frac{\left( \sum_{q=1}^{n_{jklm}} x_{jklmq} \right)^2}{n_{jklm}} \right]$$

2) สูตรการประมาณค่าสัมประสิทธิ์ความแปรผันของค่าประมาณยอดรวมของลักษณะที่

ต้องการศึกษา  $X$  สำหรับสถานประกอบการที่มีจำนวนคนทำงาน 1 – 10 คน หมวดย่อย  $j$  คือ

$$C.V. \cdot j = \frac{\sqrt{\sum_{k=1}^{75} \sum_{l=1}^{124} \sum_{m=1}^{309} \hat{V}(\hat{X}'_{jklm})}}{\sum_{k=1}^{75} \sum_{l=1}^{124} \sum_{m=1}^{309} \hat{X}'_{jklm}}$$

### 3 วิธีการเก็บรวบรวมข้อมูล

การเก็บรวบรวมข้อมูลใช้วิธีส่งเจ้าหน้าที่ ซึ่งเป็นข้าราชการและลูกจ้างของสำนักงานสถิติแห่งชาติออกไปทำการสัมภาษณ์เจ้าของผู้ประกอบการหรือผู้ที่ได้รับมอบหมายให้ตอบข้อมูลของสถานประกอบการธุรกิจซึ่งตกเป็นตัวอย่าง ในระหว่าง เดือน พฤษภาคม-สิงหาคม 2555

### 4 ความคลาดเคลื่อนของข้อมูล

ข้อมูลที่น่าเสนอไว้ในรายงานฉบับนี้ อาจจะมีคลาดเคลื่อนอยู่บ้างคลาดเคลื่อนดังกล่าวเป็นความคลาดเคลื่อนจากการเลือกตัวอย่าง (Sampling error) และคลาดเคลื่อนที่เกิดจากสาเหตุอื่น (Non-Sampling error) เช่น ผู้ตอบไม่ให้ข้อมูลตามความเป็นจริง ข้อมูลในแบบสอบถามไม่ครบถ้วน การลงรหัสผิดพลาดหรือการบันทึกข้อมูลผิดพลาด เป็นต้น อย่างไรก็ตาม สำนักงานสถิติแห่งชาติได้พยายามควบคุมให้ข้อมูลมีความคลาดเคลื่อนน้อยที่สุด จึงขอให้ผู้ใช้ข้อมูลใช้ข้อมูลด้วยความระมัดระวังตามสมควร

### 5 การปิดตัวเลข

ผลรวมของแต่ละจำนวนอาจไม่เท่ากับยอดรวม ทั้งนี้เนื่องจากการปิดเศษ

ตาราง ค่า c.v. ของจำนวนพนักงาน, ลูกจ้าง ค่าตอบแทนแรงงาน รายได้จากการทำงาน และค่าใช้จ่ายขั้นกลาง สำหรับชนกลุ่มย่อยธุรกิจ สำหรับชนกลุ่มย่อยธุรกิจ 1-10 คน

TABLE C.V. OF NUMBER OF PERSONS ENGAGED, EMPLOYEES, REMUNERATION, INCOME AND INTERMEDIATE CONSUMPTION BY DIVISION OF BUSINESS INDUSTRY FOR ESTABLISHMENTS WITH 1-10 PERSONS ENGAGED

รหัส Code	หมวดย่อยธุรกิจ	คนทำงาน Number of persons engaged	ลูกจ้าง Employees	ค่าตอบแทนแรงงาน Remuneration	รายได้ จากการดำเนินงาน Income	ค่าใช้จ่าย ขั้นกลาง Intermediate consumption	Division of business industry
	<b>รวม</b>	<b>0.0364</b>	<b>0.0935</b>	<b>0.0929</b>	<b>0.0797</b>	<b>0.1021</b>	<b>Total</b>
45	การขายส่งและการขายปลีก การซ่อมยานยนต์และจักรยานยนต์	0.0645	0.1378	0.1426	0.1316	0.1557	Wholesale and retail trade; repair of motor vehicles and motorcycles
46	การขายส่ง (ยกเว้นยานยนต์และจักรยานยนต์)	0.0514	0.1296	0.1120	0.0889	0.0962	Wholesale trade (except of motor vehicles and motorcycles)
47	การขายปลีก (ยกเว้นยานยนต์และจักรยานยนต์)	0.0409	0.1298	0.1226	0.1423	0.1805	Retail trade (except of motor vehicles and motorcycles)
55	ที่พักแรม	0.0825	0.1320	0.1491	0.2271	0.1705	Accommodation
56	การบริการอาหารและเครื่องดื่ม	0.1015	0.1926	0.1942	0.1595	0.1784	Food and beverage service activities
59	การผลิตภาพยนตร์ วีดิทัศน์ และรายการโทรทัศน์ การบันทึกเสียงและเนื้อ และการจัดพิมพ์จำหน่ายหรือเผยแพร่ดนตรี	0.0704	0.0641	0.1621	0.1287	0.1340	Motion picture, video and television programme production, sound recording and music publishing activities
60	การจัดส่งรายการและการแพร่ภาพกระจายเสียง	*	*	*	*	*	Programming and broadcasting activities
68	กิจกรรมอสังหาริมทรัพย์	0.1419	**	**	0.2089	0.2701	Real estate activities
69	กิจกรรมทางกฎหมายและการบัญชี	0.1423	0.2592	0.2295	0.1605	0.1396	Legal and accounting activities
70	กิจกรรมของสำนักงานใหญ่และการบริการให้คำปรึกษาด้านการบริหารจัดการ	0.0667	0.0629	0.0648	0.0905	0.0432	Activities of head offices; management consultancy activities
71	กิจกรรมด้านสถาปัตยกรรมและวิศวกรรม รวมถึงการทดสอบและการวิเคราะห์ทางเทคนิค	0.1896	**	**	0.2741	0.2336	Architectural and engineering activities; technical testing and analysis
73	การโฆษณาและการวิจัยตลาด	0.0964	**	**	0.0933	0.1650	Advertising and market research
74	กิจกรรมทางวิชาชีพ วิทยาศาสตร์ และเทคนิคอื่นๆ	0.0800	0.2151	0.1845	0.1242	0.0905	Other professional, scientific and technical activities
77	กิจกรรมการให้เช่า	*	*	*	*	*	Rental and leasing activities
79	กิจกรรมของตัวแทนธุรกิจท่องเที่ยว การจัดนำเที่ยว การบริการสำรอง และกิจกรรมที่เกี่ยวข้อง	*	*	*	*	*	Travel agency, tour operator, reservation service and related activities
81	กิจกรรมบริการสำหรับอาคารและภูมิทัศน์	*	*	*	*	*	Services to buildings and landscape activities
82	การบริหารจัดการบริหารและสนับสนุนการดำเนินงานของสำนักงาน และกิจการธุรกิจ	0.1120	0.2715	0.2834	0.2417	0.1225	Office administrative, office support and other business support activities
90	กิจกรรมการสร้างสรรค์ศิลปะและความบันเทิง	0.0765	0.0939	0.2380	0.1997	**	Creative, arts and entertainment activities
92	กิจกรรมการพนันและการเสี่ยงโชค	0.0477	**	**	0.1023	0.1123	Gambling and betting activities
93	กิจกรรมด้านการศึกษา ความบันเทิง และการนันทนาการ	0.0986	**	**	0.1948	0.1422	Sports activities and amusement and recreation activities
95	การซ่อมคอมพิวเตอร์และของใช้ส่วนบุคคลและของใช้ในครัวเรือน	0.0532	**	**	0.0693	0.0760	Repair of computers and personal and household goods
96	กิจกรรมบริการส่วนบุคคลอื่นๆ	0.0572	0.2669	0.2716	0.1176	0.0976	Other personal service activities

หมายเหตุ : 1. \* หมายถึง ไม่สามารถประมาณค่าได้

2. \*\* หมายถึง ค่า c.v. มีค่าสูง

Note : 1. \* means this value cannot be estimated.

2. \*\* means this value is not acceptable

ที่มา : สำนักธุรกิจและอุตสาหกรรม พ.ศ. 2555 (ธุรกิจทางการค้าและธุรกิจทางการบริการ) ภาคกลาง สำนักงานสถิติแห่งชาติ กระทรวงเทคโนโลยีสารสนเทศและการสื่อสาร

Source : The 2012 Business and Industrial Census (Trade and Services Industry) Central Region , National Statistical Office, Ministry of Information and Communication Technology.

## ภาคผนวก ข

### คำนิยาม

#### แนวคิดและคำนิยาม

##### 1. สถานประกอบการธุรกิจทางการค้าและธุรกิจทางการบริการ

หมายถึง สถานประกอบการที่ดำเนินกิจการหลักเกี่ยวกับการขายส่ง ขายปลีกสินค้า ขายอาหาร ที่เตรียมไว้สำหรับบริโภคและการอำนวยความสะดวกในเรื่องที่พักอาศัย รวมทั้งการดำเนินกิจการเกี่ยวกับการให้เช่า และการจัดการด้านอสังหาริมทรัพย์ บริการด้านธุรกิจและธุรกิจอื่น ๆ

##### 2. การจัดจำแนกประเภทธุรกิจ

การจัดทำสำมะโนธุรกิจและอุตสาหกรรม พ.ศ. 2555 ได้จัดจำแนกสถานประกอบการ ที่ดำเนินกิจการเกี่ยวกับธุรกิจทางการค้าและธุรกิจทางการบริการ ตามการจัดประเภทมาตรฐานอุตสาหกรรมประเทศไทย ปี 2552 (Thailand Standard Industrial Classification: TSIC 2009) ซึ่งสถานประกอบการธุรกิจจัดอยู่ในประเภท G, I, J, L, M, N, R และ S

##### โครงสร้างรหัสประเภทธุรกิจ เป็นดังนี้

**หมวดใหญ่** ได้แก่ กลุ่มอุตสาหกรรมที่ใหญ่ที่สุดซึ่งจัดประเภทอุตสาหกรรมที่มีลักษณะที่คล้ายกันเข้าไว้ในกลุ่มเดียวกันใช้แทนด้วยตัวอักษรภาษาอังกฤษ คือ หมวดใหญ่ G, I, J, L, M, N, R และ S ดังนี้

หมวดใหญ่ G : การขายส่ง และการขายปลีก การซ่อมยานยนต์และจักรยายนต์ (เฉพาะรหัส 45101-47991 ไม่รวมหมู่ใหญ่ 478 แผลงลอย และกิจกรรม 47999 เรขายสินค้า)

หมวดใหญ่ I : ที่พักแรม และบริการด้านอาหาร (ไม่รวมกิจกรรม 56102 56103 56303 และ 56304)

หมวดใหญ่ J : ข้อมูลข่าวสารและการสื่อสาร (เฉพาะหมวดย่อย 59 60 62 และ 63)

หมวดใหญ่ L : กิจกรรมอสังหาริมทรัพย์ (เฉพาะรหัส 68101-68202)

หมวดใหญ่ M : กิจกรรมทางวิชาชีพ วิทยาศาสตร์ และเทคนิค (เฉพาะรหัส 69100-74909)

หมวดใหญ่ N : กิจกรรมการบริหาร และการบริการสนับสนุน (เฉพาะรหัส 77101-82990)

หมวดใหญ่ R : ศิลปะ ความบันเทิง และนันทนาการ (เฉพาะหมวดย่อย 90 92 และ 93)

หมวดใหญ่ S : กิจกรรมบริการด้านอื่น ๆ (เฉพาะรหัส 95110-96309)

**หมวดย่อย** ได้แก่ กลุ่มอุตสาหกรรมซึ่งแบ่งเป็นกลุ่มย่อยจากหมวดใหญ่ ใช้แทนด้วยเลขรหัส 2 ตัวแรก คือ ตั้งแต่รหัส 45-47 55-56 59-60 62-63 68 69-74 77-82 90 92-93 95-96 รวม 27 หมวดย่อย

**หมู่ใหญ่** ได้แก่ กลุ่มอุตสาหกรรมซึ่งแบ่งเป็นกลุ่มย่อยจากหมวดย่อย ใช้แทนด้วยเลขรหัส 3 ตัวแรก คือ ตั้งแต่รหัส 451-454 461-469 471-479 551-559 561-563 591-592 601-602 620-639 681-682 691-692 701-702 711-749 771-799 801-803 811-829 900 920-932 951-952 961-963 รวม 75 หมู่ใหญ่

**หมู่ย่อย** ได้แก่ กลุ่มอุตสาหกรรมซึ่งแบ่งเป็นกลุ่มย่อยจากหมู่ใหญ่ ใช้แทนด้วยเลขรหัส 4 ตัวแรก คือตั้งแต่รหัส 4510-4540 4610-4690 4711-4799 5510-5590 5610-5630 5911-5920 6010-6020 6201-6399 6810-6820 6910-6920 7010-7020 7110-7490 7710-7990 8010-8030 8110-8299 9000 9200-9329 รวม 124 หมู่ย่อย

**กิจกรรม** ได้แก่ กลุ่มอุตสาหกรรมที่ย่อยที่สุดที่มีลักษณะคล้ายกัน ใช้แทนด้วยเลขรหัส 5 ตัว คือตั้งแต่รหัส 45101-45405 46101-46900 47111-47749 47911-47991 55101 55102 55103 55109 55200 55901 55909 56101 56210-56302 59111-59203 60101-60203 62011-63990 68101-68202 69100-74909 77101-82990 90001-90002 92001-93299 95110-96309 รวม 309 กิจกรรม

**2.1 หมวดย่อย 45 การขายส่งและการขายปลีก การซ่อมแซมยานยนต์และรถจักรยานยนต์**  
ในหมวดย่อยนี้ ได้แก่

การดำเนินกิจกรรมทั้งหมด (ยกเว้นการผลิตและการให้เช่า) ที่เกี่ยวข้องกับยานยนต์และจักรยานยนต์ รวมถึงรถบรรทุก เช่น การขายส่ง และขายปลีกยานยนต์ รถจักรยานยนต์ทั้งใหม่และที่ใช้แล้ว รวมทั้งการบำรุงรักษาและการซ่อมแซม การขายอะไหล่ และชิ้นส่วนอุปกรณ์สำหรับยานยนต์และจักรยานยนต์ รวมทั้งการดำเนินกิจการที่เกี่ยวข้องกับตัวแทนขายส่งหรือขายปลีกยานยนต์ รวมถึงการล้างการขัดเงายานยนต์ อยู่ซ่อมรถยนต์ ฯลฯ

**2.2 หมวดย่อย 46 การขายส่ง** ในหมวดย่อยนี้ ได้แก่

การขายส่งที่ดำเนินงานด้วยตนเองหรือทำโดยได้รับค่าตอบแทนหรือตามสัญญาจ้าง (การขายเพื่อค่าคอมมิชชั่น/ค่านายหน้า) ซึ่งเกี่ยวกับการขายส่งภายในประเทศและระหว่างประเทศ (นำเข้า/ส่งออก)

การขายส่ง คือ การขายต่อ (การขายสินค้าที่ไม่มีการเปลี่ยนแปลงสภาพสินค้า) สินค้าใหม่และที่ใช้แล้วให้แก่ผู้ขายปลีก หรือการค้าแบบธุรกิจสู่ธุรกิจ เช่น ขายให้กับผู้ใช้ในงานอุตสาหกรรม พาณิชยกรรมสถาบัน หรือผู้ใช้งานในวิชาชีพ หรือขายต่อให้กับผู้ขายส่งรายอื่น ๆ หรือบุคคล/บริษัทที่ทำหน้าที่ตัวแทนหรือนายหน้า ซื้อขายสินค้า ประเภทของธุรกิจที่สำคัญ ได้แก่ พ่อค้าขายส่ง คือ ผู้ขายส่งที่ดำเนินกิจการซื้อและขายสินค้าของตนเอง เช่น พ่อค้าขายส่ง ผู้แทนจำหน่ายสินค้าอุตสาหกรรมผู้ส่งสินค้าออก ผู้นำเข้าสินค้า และการรวมกลุ่มสหกรณ์เพื่อซื้อสินค้า สาขาและสำนักงานขาย (ไม่ใช่ร้านค้าปลีก) ซึ่งมีหน่วยผลิตหรือ เหมืองแร่ (ที่แยกตัวออกมาต่างหาก) เป็นผู้ควบคุมดูแลโดยมีวัตถุประสงค์เพื่อการจำหน่ายสินค้า และแทบจะไม่เคยส่งสินค้าเพื่อให้โรงงาน หรือแหล่งผลิตส่งสินค้าให้โดยตรง ทั้งนี้รวมถึงนายหน้าซื้อขายสินค้า การขายเพื่อนายหน้าและตัวแทนจำหน่าย และกลุ่มผู้ประกอบการ ผู้ซื้อและกลุ่มสหกรณ์ซึ่งดำเนินการเกี่ยวกับการจำหน่ายผลิตภัณฑ์เกษตรออกสู่ตลาด ผู้ขายส่งมักทำการรวบรวมสินค้าในปริมาณมากมาคัดแยกขนาดและคัดคุณภาพสินค้า นำสินค้ามาจัดแบ่งและทำการบรรจุหีบห่อใหม่เพื่อจำหน่ายต่อ เช่น ร้านขายยาที่ดำเนินกิจกรรมเก็บสินค้าเข้าเย็น จัดส่ง และจัดวางสินค้า ทำการส่งเสริมการขายให้แก่ลูกค้าและออกแบบผล

**2.3 หมวดย่อย 47 การขายปลีก** (ไม่รวม หมู่ใหญ่ 478 แผงลอยและกิจกรรม 47999 เร่ขายสินค้า)  
ในหมวดย่อยนี้ ได้แก่

การนำสินค้าใหม่และสินค้าใช้แล้วมาขายต่อให้แก่ประชาชนทั่วไป (สินค้าที่นำมาขายไม่มีการเปลี่ยนแปลงสภาพ) เพื่อการบริโภคหรือใช้ประโยชน์ส่วนบุคคลหรือครัวเรือน โดยขายสินค้าผ่านทางช่องทางการจำหน่ายต่าง ๆ เช่น ร้านค้า ห้างสรรพสินค้า การส่งสินค้าทางไปรษณีย์ สหกรณ์ผู้บริโภค ฯลฯ

**2.4 หมวดย่อย 55 ที่พักรวม** ในหมวดย่อยนี้ ได้แก่

การให้บริการที่พักระยะสั้นแก่นักเดินทางและนักท่องเที่ยว รวมถึงการบริการที่พักระยะยาว สำหรับนักเรียน/นักศึกษา พนักงาน และบุคคลอื่นที่คล้ายกัน ซึ่งบางแห่งอาจให้บริการเฉพาะที่พักขณะที่บางแห่งให้บริการทั้งที่พัก อาหาร และ/หรือสิ่งอำนวยความสะดวกเพื่อการนันทนาการ เช่น โรงแรม โมเต็ล หอพัก ห้องพักภายในบ้าน เกสต์เฮาส์ที่พักแรมเยาวชนที่พักชั่วคราว เป็นต้น

**2.5 หมวดย่อย 56 การบริการอาหาร (ไม่รวมกิจกรรม 56102 56103 56303 และ 56304)**  
ในหมวดย่อยนี้ ได้แก่

กิจกรรมการขายอาหารและเครื่องดื่มที่จัดเตรียมไว้พร้อมที่จะบริโภคได้ทันทีไม่ว่าจะเป็นร้านอาหารทั่วไป ร้านอาหารแบบบริการตนเอง หรือร้านอาหารแบบนำไปบริโภคนอกสถานที่ ไม่ว่าจะมีการตั้งถาวรหรือชั่วคราว มีที่นั่งหรือไม่มีที่นั่งก็ตาม สิ่งสำคัญของกิจกรรมในหมวดย่อยนี้คือ อาหารหรือเครื่องดื่มนั้นต้องทำการจัดเตรียมไว้เพื่อให้พร้อมที่จะบริโภคได้ทันที

โดยที่อาหารและเครื่องดื่มพร้อมบริโภคได้ทันที หมายถึง อาหารที่เมื่อลูกค้าได้รับไปแล้วสามารถบริโภคได้ทันที โดยไม่ต้องทำอะไรเพิ่มเพื่อให้อาหารนั้นบริโภคได้ และผู้ขายอาหารมีการดำเนินกิจกรรมอย่างใดอย่างหนึ่งต่อไปนี้ ณ สถานที่ขาย

1. มีการอุ่นหรือปรุงอาหาร/เครื่องดื่มด้วยความร้อนให้กับลูกค้าเพื่อนำไปบริโภคได้ทันทีโดยที่ลูกค้าที่ซื้อไปรับประทานไม่ต้องให้ร้อนหรืออุ่นอีก
2. มีการนำส่วนผสมอาหารตั้งแต่ 1 อย่างขึ้นไปมาผสมกันเพื่อให้เป็นอาหาร/เครื่องดื่ม
3. ผู้ขายได้จัดเตรียมอุปกรณ์การกินอาหาร/เครื่องดื่มใส่ให้ (เช่น ถาดบรรจุ งาน มีด ซ้อน ส้อม แก้ว ถ้วย หลอด) เพื่อให้ผู้ซื้อสามารถบริโภคได้ทันที
4. มีสิ่งอำนวยความสะดวก (เช่น โต๊ะ เก้าอี้ ม้านั่ง ช้อน เคนเตอร์ หรือสิ่งอำนวยความสะดวกอื่น ๆ) สำหรับให้ลูกค้าสามารถบริโภคอาหารได้ ณ สถานที่ขายหรือตั้งอยู่บริเวณใกล้เคียงกับสถานที่ขายอาหาร/เครื่องดื่ม

**2.6 หมวดย่อย 59 การผลิตภาพยนตร์ วิดิทัศน์ และรายการโทรทัศน์ การบันทึกเสียงลงบนสื่อและการจัดพิมพ์ จำหน่ายหรือเผยแพร่ดนตรี** ในหมวดย่อยนี้ ได้แก่

กิจกรรมการผลิตภาพยนตร์ทั้งที่ฉายและไม่ได้ฉายในโรงภาพยนตร์ ไม่ว่าจะบันทึกลงบนแผ่นฟิล์ม เทปวีดิทัศน์ หรือดีวีดี เพื่อที่จะนำไปฉายในโรงภาพยนตร์หรือเพื่อออกอากาศทางโทรทัศน์ กิจกรรมสนับสนุน เช่น การลำดับภาพยนตร์ การตัดต่อภาพยนตร์ การพากย์ภาพยนตร์ ฯลฯ การเผยแพร่/จำหน่ายภาพยนตร์ให้แก่อุตสาหกรรมอื่น ๆ การฉายภาพยนตร์ รวมถึงการซื้อและขายสิทธิการเผยแพร่/จำหน่ายภาพยนตร์ นอกจากนี้ยังรวมถึง กิจกรรมบันทึกเสียงลงสื่อ เช่น การผลิตสื่อบันทึกเสียง ต้นฉบับ การวางจำหน่ายการส่งเสริมและเผยแพร่ การจัดพิมพ์จำหน่ายหรือเผยแพร่ดนตรี รวมถึงกิจกรรมบริการบันทึกเสียงในห้องบันทึกเสียงหรือสถานที่อื่น ๆ

**2.7 หมวดย่อย 60 การจัดผังรายการและการแพร่ภาพกระจายเสียง** ในหมวดย่อยนี้ ได้แก่

กิจกรรมการสร้างสรรค์เนื้อหาและการได้มาของสิทธิ์ในการเผยแพร่และการแพร่ภาพกระจายเสียงทางวิทยุ โทรทัศน์ออกอากาศและการจัดผังรายการทางวิทยุและโทรทัศน์ ตามรายการบันเทิง รายการข่าว รายการสนทนา และที่คล้ายกัน การแพร่ภาพกระจายเสียงข้อมูลร่วมกันทั้งทางวิทยุหรือโทรทัศน์ผ่านทางเทคโนโลยีต่างๆ เช่น ทางอากาศ ทางดาวเทียม ทางเครือข่ายเคเบิล หรือทางอินเทอร์เน็ต รวมถึงการผลิตรายการ (ที่มีรูปแบบรายการที่ค่อนข้างจำกัด เช่น รายการข่าว รายการกีฬา รายการเพื่อการศึกษา หรือรายการสำหรับเด็ก) เพื่อให้บุคคลที่สามนำรายการดังกล่าวไปแพร่ภาพกระจายเสียงให้แก่ลูกค้า เฉพาะกลุ่ม ซึ่งเป็นผู้บอกรับเป็นสมาชิกหรือเสียค่าธรรมเนียมเข้าชม

## 2.8 หมวดย่อย 62 การจัดทำโปรแกรมคอมพิวเตอร์ การให้คำปรึกษาเกี่ยวกับคอมพิวเตอร์ และกิจกรรมที่เกี่ยวข้อง ในหมวดย่อยนี้ ได้แก่

กิจกรรมการบริการความรู้ความชำนาญทางด้านเทคโนโลยีสารสนเทศ เช่น การเขียน การแก้ไข การทดสอบ การให้ความช่วยเหลือและแก้ไขปัญหาทางด้านซอฟต์แวร์ การวางแผนและการออกแบบระบบคอมพิวเตอร์ ซึ่งประกอบด้วยส่วนของฮาร์ดแวร์ ซอฟต์แวร์ และเทคโนโลยีการสื่อสาร รวมเข้าด้วยกัน การจัดการ และดำเนินการเกี่ยวกับระบบคอมพิวเตอร์ ณ สถานที่ของลูกค้า และ/หรือ สิ่งอำนวยความสะดวกในการประมวลผลข้อมูล และกิจกรรมด้านวิชาชีพและเทคนิคทางด้านคอมพิวเตอร์อื่นๆ

## 2.9 หมวดย่อย 63 การบริการสารสนเทศ ในหมวดย่อยนี้ ได้แก่

กิจกรรมเว็บท่า กิจกรรมการประมวลผลข้อมูล การจัดการและการให้เข้าพื้นที่บนเครื่องแม่ข่าย (web hosting) รวมถึงกิจกรรมอื่น ๆ ที่มีวัตถุประสงค์เพื่อการบริการข้อมูลเป็นหลัก

## 2.10 หมวดย่อย 68 กิจกรรมอสังหาริมทรัพย์ ในหมวดย่อยนี้ ได้แก่

การซื้อหรือ การขายอสังหาริมทรัพย์ การให้เช่าอสังหาริมทรัพย์ การบริการอสังหาริมทรัพย์ อื่น ๆ ที่เป็นของตนเองหรือเช่าจากผู้อื่น ที่ดำเนินการโดยหน่วยงานรัฐและเอกชน เช่น การประเมินราคาอสังหาริมทรัพย์ หรือทำหน้าที่เป็นผู้จัดการดูแลผลประโยชน์ของคู่สัญญา (escrow agent) ด้านอสังหาริมทรัพย์ อาจดำเนินการโดยมีอสังหาริมทรัพย์เป็นของตนเองหรือเช่าจากผู้อื่นก็ได้ และอาจดำเนินการโดยได้รับค่าตอบแทนหรือสัญญาจ้าง รวมถึงการพัฒนาโครงการก่อสร้างของตนเองเพื่อให้เข้าพื้นที่

## 2.11 หมวดย่อย 69 กิจกรรมทางกฎหมายและการบัญชี ในหมวดย่อยนี้ ได้แก่

การเป็นตัวแทนทางกฎหมายในการพิทักษ์สิทธิประโยชน์ของคนกลุ่มหนึ่งซึ่งขัดแย้งกับอีกกลุ่มหนึ่ง โดยไม่คำนึงว่าผ่านการพิจารณาของศาลหรือการทางกฎหมายอื่น ๆ หรือภายใต้การควบคุมของบุคคลซึ่งเป็นสมาชิกของนิติบุคคลหรือไม่มี เช่น การให้คำปรึกษาและการเป็นตัวแทนในคดีแพ่ง คดีอาญาหรือข้อพิพาทด้านแรงงาน รวมถึงการเตรียมเอกสารทางกฎหมาย เช่น ใบสำคัญก่อตั้งบริษัท สัญญาก่อตั้ง ห้างหุ้นส่วน หรือเอกสารที่คล้ายกันที่เกี่ยวข้องกับการก่อตั้งบริษัท สิทธิบัตรและลิขสิทธิ์ การเตรียมสัญญา พินัยกรรม ตราสาร ฯลฯ รวมถึงการบริการด้านการบัญชี เช่น การตรวจสอบบัญชี การเตรียมงบการเงิน และการทำบัญชี

## 2.12 หมวดย่อย 70 กิจกรรมของสำนักงานใหญ่และการบริการให้คำปรึกษาด้านการบริหารจัดการ ในหมวดย่อยนี้ ได้แก่

การให้คำปรึกษาและให้ความช่วยเหลือแก่ธุรกิจและองค์กรอื่น ๆ ทางด้านการบริหารจัดการ เช่น การวางแผนกลยุทธ์และองค์กร การวางแผนทางการเงินและการจัดทำงบประมาณเป้าหมาย และนโยบายทางการตลาด การกำหนดนโยบายภารกิจ แผนงานด้านทรัพยากรมนุษย์ การจัดตารางการผลิต และจัดทำแผนควบคุมรวมถึงการควบคุมดูแลและบริหารจัดการหน่วยอื่น ๆ ของบริษัท หรือวิสาหกิจเดียวกัน ได้แก่ กิจกรรมของสำนักงานใหญ่ สำนักงานบริหารส่วนกลาง สำนักงานบริหารจัดการประจำภูมิภาค/ท้องถิ่น สำนักงานบริหารจัดการบริษัทในเครือ/บริษัทย่อย/สำนักงานสาขา

## 2.13 หมวดย่อย 71 กิจกรรมด้านสถาปัตยกรรมและวิศวกรรม รวมถึงการทดสอบและการวิเคราะห์ทางเทคนิค ในหมวดย่อยนี้ ได้แก่

การบริการด้านสถาปัตยกรรม วิศวกรรม การจัดทำแบบแปลน การตรวจสอบอาคาร การสำรวจ และการทำแผนที่ รวมถึงการบริการทดสอบทางกายภาพ ทางเคมี และการทดสอบเพื่อการวิเคราะห์ด้านอื่น ๆ

## 2.14 หมวดย่อย 72 การวิจัยและพัฒนาเชิงวิทยาศาสตร์ ในหมวดย่อยนี้ ได้แก่

กิจกรรมการวิจัยและการพัฒนา ซึ่งแบ่งออกเป็น 3 ประเภท

1) การวิจัยพื้นฐาน เป็นการศึกษาค้นคว้าในเชิงทฤษฎีหรือเชิงทดลอง เพื่อหาความรู้ใหม่ ๆ เกี่ยวกับปรากฏการณ์และข้อเท็จจริงที่สามารถสังเกตได้ โดยไม่มีจุดมุ่งหมายที่จะนำผลการวิจัยไปใช้ในทางปฏิบัติ

2) การวิจัยประยุกต์ เป็นการศึกษาค้นคว้าเพื่อหาความรู้ใหม่ ๆ โดยมีวัตถุประสงค์หรือจุดมุ่งหมายเบื้องต้นที่จะนำผลการวิจัยไปใช้ประโยชน์ในทางปฏิบัติ

3) การทดลองเชิงพัฒนา เป็นการศึกษาอย่างมีระบบ โดยนำความรู้ที่มีอยู่แล้วจากการวิจัยและหรือประสบการณ์ในการปฏิบัติงาน เพื่อประดิษฐ์สิ่งใหม่ ผลิตภัณฑ์และเครื่องมือใหม่ ๆ เพื่อสร้างกระบวนการ ระบบ และบริการใหม่ ๆ ขึ้นเพื่อปรับปรุงสิ่งที่ประดิษฐ์หรือก่อตั้งขึ้นแล้วให้ดีขึ้น

## 2.15 หมวดย่อย 73 การโฆษณาและการวิจัยตลาด ในหมวดย่อยนี้ ได้แก่

การสร้างสรรคงานโฆษณาและการกำหนดรูปแบบงานโฆษณาในนิตยสาร หนังสือ วิทยุ โทรทัศน์ หรือสื่อโฆษณาอื่น ๆ รวมถึงการออกแบบโครงสร้างและสถานที่จัดแสดงโฆษณา

## 2.16 หมวดย่อย 74 กิจกรรมทางวิชาชีพ วิทยาศาสตร์ และเทคนิคอื่น ๆ ในหมวดย่อยนี้ ได้แก่

การให้บริการด้านวิชาชีพ วิทยาศาสตร์ และเทคนิค อื่น ๆ เช่นการตกแต่งภายใน การออกแบบผลิตภัณฑ์ทางอุตสาหกรรม การออกแบบแพคเกจจิ้งเกี่ยวกับสิ่งทอ เครื่องแต่งกาย รองเท้า เครื่องเพชร พลอยและรูปพรรณ เพอร์นิเจอร์ และสินค้าแฟชั่นอื่น ๆ การออกแบบบรรจุภัณฑ์ รวมถึงกิจกรรมการถ่ายภาพ การดำเนินงานเกี่ยวกับฟิล์ม การแปลเอกสารและการดำเนินการของล่าม การบริการให้คำปรึกษาด้านสิ่งแวดล้อม ฯลฯ

## 2.17 หมวดย่อย 77 กิจกรรมการให้เช่า ในหมวดย่อยนี้แบ่งเป็น 4 หมู่ใหญ่ ได้แก่

1) การให้เช่ายานยนต์ ได้แก่ การให้เช่ายานยนต์ชนิดนั่งส่วนบุคคล รถกระบะ รถตู้ รถขนาดเล็กที่คล้ายกันโดยไม่มีผู้ควบคุม และรวมทั้งการให้เช่ารถยนต์ชนิดรถบรรทุกและยานยนต์หนักอื่น ๆ เช่น รถบรรทุก รถพ่วง รถกึ่งพ่วง รถบัส เป็นต้น

2) การให้เช่าอุปกรณ์เพื่อการกีฬาและนันทนาการ และของใช้ส่วนบุคคลและของใช้ในครัวเรือน ได้แก่ การให้เช่าเรือทัศนอาจร เรือใบ เจ็ทสกี รถจักรยาน เก้าอี้และร่มชายหาด การให้เช่าวิดีโอเทป แผ่นเสียง ซีดี ดีวีดี ดิสก์เกม วิดีโอเกม การให้เช่าหนังสือทุกประเภท เช่น วารสาร นิตยสาร นิยาย เป็นต้น

3) การให้เช่าเครื่องจักรและอุปกรณ์อื่น ๆ ที่ใช้เพื่อดำเนินการทางธุรกิจ รวมถึงเครื่องอุปกรณ์การขนส่งอื่น ๆ โดยไม่มีผู้ควบคุม ได้แก่ การให้เช่ารถจักรยานยนต์ รถคาราวาน รถที่ใช้สำหรับพักผ่อน เครื่องบิน บอลลูนอากาศร้อน รถแทรกเตอร์ที่ใช้ในการเกษตร คอมพิวเตอร์และอุปกรณ์ต่อพ่วง เครื่องพิมพ์ดีด เพอร์นิเจอร์สำนักงาน เป็นต้น

4) สัญญาเช่าดำเนินงานผลิตภัณฑ์ที่มีทรัพย์สินทางปัญญาหรือผลิตภัณฑ์ที่คล้ายกัน ได้แก่ สิทธิบัตร เครื่องหมายการค้าหรือเครื่องหมายการบริการ ตราสินค้า สัญญาแฟรนไชส์ เป็นต้น

## 2.18 หมวดย่อย 78 กิจกรรมการจ้างงาน ในหมวดย่อยนี้ ได้แก่

กิจกรรมการรวบรวมรายการตำแหน่งงานว่างและทำการพิจารณาหรือวางตัวผู้สมัครเพื่อจ้างงาน (โดยบุคคลที่ถูกพิจารณาหรือวางตัวนั้นไม่ได้เป็นลูกจ้างของบริษัทจ้างงาน) และเป็นการจัดการคนงานเพื่อเสริมกำลังแรงงานให้กับธุรกิจของลูกค้า โดยกำหนดช่วงเวลาของการจ้างงานไว้ล่วงหน้า รวมถึงกิจกรรมการจัดการและบริหารจัดการทรัพยากรบุคคลให้กับผู้อื่นโดยได้รับค่าตอบแทนหรือตามสัญญาจ้าง กิจกรรมการสรรหาและบรรจุบุคลากรระดับผู้บริหาร และกิจกรรมการเป็นตัวแทนคัดเลือกนักแสดง



## 2.19 หมวดย่อย 79 กิจกรรมของตัวแทนธุรกิจท่องเที่ยว การจัดนำเที่ยว การบริการสำรอง และกิจกรรมที่เกี่ยวข้อง ในหมวดย่อยนี้ ได้แก่

กิจกรรมการขายบริการด้านการท่องเที่ยว การนำเที่ยว การเดินทาง และที่พักแรมให้กับลูกค้าที่เป็นประชาชนทั่วไปและลูกค้าในเชิงพาณิชย์ และกิจกรรมการจัดนำเที่ยวที่ขายผ่านตัวแทนธุรกิจท่องเที่ยวหรือผู้จัดนำเที่ยวเป็นผู้ขายเองโดยตรง เช่น ผู้จัดนำเที่ยว และบริการที่เกี่ยวข้องกับการท่องเที่ยวอื่น ๆ รวมถึงบริการสำรองต่าง ๆ กิจกรรมของมัคคุเทศก์และกิจกรรมการส่งเสริมการท่องเที่ยว

## 2.20 หมวดย่อย 80 การบริการรักษาความปลอดภัยและการสืบสวน ในหมวดย่อยนี้ ได้แก่

การบริการที่เกี่ยวข้องกับการรักษาความปลอดภัย เช่น บริการสืบสวนและนักสืบ บริการยามและสายตรวจ การเก็บและจัดส่งเงิน หรือของมีค่าอื่น ๆ โดยมีบุคลากรและเครื่องอุปกรณ์เพื่อรักษาทรัพย์สินในขณะขนส่ง การดำเนินการเกี่ยวกับระบบสัญญาณรักษาความปลอดภัยทางอิเล็กทรอนิกส์ที่เน้นเฉพาะที่มีการเฝ้าติดตามและสังเกตการณ์ทางไกลได้ เช่น สัญญาณกันขโมยและสัญญาณแจ้งอัคคีภัย ซึ่งโดยส่วนใหญ่มักดำเนินการรวมอยู่กับกิจกรรมการขาย ติดตั้งและซ่อม

## 2.21 หมวดย่อย 81 กิจกรรมการบริการสำหรับอาคารและภูมิทัศน์ ในหมวดย่อยนี้ ได้แก่

การบริการสนับสนุนทั่วไป เช่น การทำความสะอาดภายในและภายนอกอาคารทุกประเภท การทำความสะอาดเครื่องจักรอุตสาหกรรม การทำความสะอาดรถไฟ รถโดยสาร เครื่องบิน ฯลฯ การทำความสะอาดอาคารหรือเรือบรรทุกน้ำมันหรือของเหลวอื่นๆ กิจกรรมการฆ่าเชื้อและการกำจัดแมลง หนู และสิ่งรบกวนอื่นๆ ในอาคาร การจัดหาบริการดูแลและบำรุงรักษาภูมิทัศน์ ตลอดจนการให้บริการดังกล่าวไปพร้อมกับบริการออกแบบภูมิทัศน์และ/หรือการก่อสร้าง

## 2.22 หมวดย่อย 82 การบริการด้านการบริหารและสนับสนุนการดำเนินงานของสำนักงาน และกิจกรรมอื่น ๆ ที่สนับสนุนทางธุรกิจ ในหมวดย่อยนี้ ได้แก่

การบริการด้านการบริหารสำนักงานประจำวัน เช่น การวางแผนทางการเงิน การเรียกเก็บเงินและทำบันทึกรายการ งานบุคลากร การจัดส่งสินค้า และระบบโลจิสติกส์ ที่ให้บริการกับผู้อื่นโดยได้รับค่าตอบแทนหรือตามสัญญาจ้าง รวมถึงการบริการกิจกรรมสนับสนุนการดำเนินธุรกิจประจำวันให้กับผู้อื่นโดยได้รับค่าตอบแทนหรือตามสัญญาจ้าง เช่น การถ่ายเอกสาร ทำพิมพ์เขียว โรเนียว อัดสำเนา การบริการทำสำเนาอื่นๆ การเตรียมเอกสารและกิจกรรมเฉพาะด้านอื่นๆ ที่สนับสนุนการดำเนินงานสำนักงาน กิจกรรมศูนย์บริการทางโทรศัพท์ (call center) สำหรับรองรับบริการโทรเข้าของลูกค้า การจัดประชุมและการแสดงสินค้า เป็นต้น

## 2.23 หมวดย่อย 90 กิจกรรมการสร้างสรรคศิลปะความบันเทิง ในหมวดย่อยนี้ ได้แก่

กิจกรรมการสร้างสรรคศิลปะ เช่น นักประพันธ์เพลง จิตรกร ช่างปั้น ช่างแกะสลัก ช่างทำพิมพ์ นักเขียน /นักหนังสือพิมพ์อิสระทุกสาขา การแสดงละครเวที คอนเสิร์ต เป็นต้น

## 2.24 หมวดย่อย 92 กิจกรรมการพนันและการเสี่ยงโชค ในหมวดย่อยนี้ ได้แก่

การดำเนินงานเกี่ยวกับสิ่งอำนวยความสะดวกสำหรับการเสี่ยงโชค เช่น การขายลอตเตอรี่/สลากกินแบ่งทุกประเภท เป็นต้น

## 2.25 หมวดย่อย 93 กิจกรรมด้านการกีฬา ความบันเทิง และการนันทนาการ ในหมวดย่อยนี้ ได้แก่

กิจกรรมด้านการนันทนาการ ความบันเทิง และกีฬา เช่น สนามฟุตบอล สนามเทนนิส สระว่ายน้ำ ศูนย์ฟิตเนส ฯลฯ

## 2.26 หมวดย่อย 95 การซ่อมคอมพิวเตอร์และของใช้ส่วนบุคคลและของใช้ในครัวเรือน ในหมวดย่อยนี้ ได้แก่

การซ่อมและบำรุงรักษาคอมพิวเตอร์และอุปกรณ์ต่อพ่วง เช่น คอมพิวเตอร์ชนิดตั้งโต๊ะ คอมพิวเตอร์แล็ปท็อป คอมพิวเตอร์ลูกข่าย อุปกรณ์จัดเก็บข้อมูล และเครื่องพิมพ์ รวมถึงการซ่อมอุปกรณ์คมนาคม (เช่น เครื่องโทรสาร วิทยุสื่อสารแบบสองทาง) เครื่องใช้อิเล็กทรอนิกส์ในครัวเรือน (เช่น วิทยุและโทรทัศน์) เครื่องอุปโภคที่ใช้ในบ้านและในสวน (เช่น เครื่องตัดหญ้าและเครื่องเป่าลม) รองเท้าและเครื่องหนัง เพอร์นิเจอร์และของตกแต่งบ้าน เสื้อผ้าและอุปกรณ์ตกแต่งเสื้อผ้า อุปกรณ์กีฬา เครื่องดนตรี สิ่งของที่ใช้ในงานอดิเรก และของใช้ส่วนบุคคลและของใช้ในครัวเรือนอื่น ๆ

## 2.27 หมวดย่อย 96 กิจกรรมการบริการส่วนบุคคลอื่นๆ ในหมวดย่อยนี้ ได้แก่

กิจกรรมการบริการส่วนบุคคลอื่น ๆ เช่น การบริการซักรีด และซักแห้ง ผลิตภัณฑ์สิ่งทอและขนสัตว์ การแต่งผม และการเสริมสวยอื่น ๆ การทำศพ และกิจกรรมที่เกี่ยวข้อง เป็นต้น

### 3. รูปแบบการจัดตั้งตามกฎหมาย

1) ส่วนบุคคล หรือห้างหุ้นส่วนที่ไม่เป็นนิติบุคคล หมายถึง สถานประกอบการที่มีเจ้าของ เป็นบุคคลธรรมดา คนเดียวหรือหลายคนรวมกัน และให้หมายรวมถึงห้างหุ้นส่วนสามัญที่ไม่จดทะเบียนเป็นนิติบุคคลด้วย

2) ห้างหุ้นส่วนสามัญนิติบุคคล หรือห้างหุ้นส่วนจำกัด หมายถึง สถานประกอบการ ที่จัดตั้งขึ้นโดยคณะบุคคลตั้งแต่ 2 คนขึ้นไป รวมทุนกันเพื่อประกอบธุรกิจและรับผิดชอบร่วมกัน โดยการจดทะเบียนตามกฎหมาย

#### 3) บริษัทจำกัด บริษัทจำกัด (มหาชน)

- **บริษัทจำกัด** หมายถึง สถานประกอบการที่จัดตั้งโดยผู้ริเริ่มคณะหนึ่งและได้ จดทะเบียนถูกต้องตามกฎหมาย โดยต้องมีผู้ริเริ่มก่อตั้ง ตั้งแต่ 7 คนขึ้นไป

- **บริษัทจำกัด (มหาชน)** หมายถึง สถานประกอบการที่จัดตั้งขึ้นโดยการจดทะเบียนจัดตั้งบริษัท การควบบริษัท หรือการแปรสภาพบริษัท และมีวัตถุประสงค์ที่จะเสนอขายหุ้นต่อประชาชน โดยมีผู้ริเริ่มก่อตั้งตั้งแต่ 15 คนขึ้นไป

4) ส่วนราชการหรือรัฐวิสาหกิจ หมายถึง สถานประกอบการที่รัฐบาลเป็นเจ้าของหรือมีทุนอยู่ด้วย ไม่น้อยกว่าร้อยละ 50 ของทุนทั้งหมด

5) สหกรณ์ หมายถึง สถานประกอบการที่จัดตั้งขึ้นในรูปของสหกรณ์ และจดทะเบียนถูกต้องตามกฎหมายว่าด้วยสหกรณ์ โดยมีคณะผู้ก่อตั้งไม่น้อยกว่า 10 คน

6) รูปแบบอื่นๆ หมายถึง รูปแบบการจัดตั้งตามกฎหมายในลักษณะอื่นๆ นอกเหนือจาก ที่กล่าวมาแล้ว เช่น จัดตั้งในรูปสมาคมหรือสโมสร

### 4. รูปแบบการจัดตั้งทางเศรษฐกิจ

1) สำนักงานแห่งเดียว หมายถึง สถานประกอบการที่ไม่มีหน่วยงานย่อยหรือ สาขาอื่นใดและไม่เป็นหน่วยงานย่อยหรือสาขาของสถานประกอบการอื่น

2) สำนักงานใหญ่ หมายถึง สถานประกอบการที่เป็นเจ้าของ และควบคุมกิจการของสถานประกอบการอื่นที่เป็นสำนักงานสาขา หรือหน่วยงานย่อย

3) สำนักงานสาขา หมายถึง สถานประกอบการที่เป็นสาขา หรือหน่วยงานย่อยของสถานประกอบการอื่นที่เป็นสำนักงานใหญ่

## 5. ทุนจดทะเบียน

ทุนจดทะเบียนหรือทุนรับอนุญาต หมายถึง ทุนดำเนินการซึ่งผู้เริ่มก่อการได้ระบุไว้เมื่อจดทะเบียนจัดตั้งเป็นนิติบุคคลหรือทุนที่ได้รับอนุญาตเมื่อขอจัดตั้งเป็นนิติบุคคล ทุนนี้ไม่ได้แสดงถึงเงินที่ได้รับจากผู้ถือหุ้นแต่เป็นการแสดงถึงความประสงค์ของผู้เริ่มก่อการว่าจะมีทุนดำเนินการเป็นจำนวนเงินเท่าใด

## 6. คนทำงาน

หมายถึง ผู้ที่ทำงานในสถานประกอบการหรือทำงานให้กับสถานประกอบการ รวมเจ้าของหรือหุ้นส่วนที่ทำงานให้กับสถานประกอบการ ผู้ช่วยธุรกิจของครัวเรือน คนทำงานของสถานประกอบการที่ไปปฏิบัติงานประจำนอกสถานที่ เช่น พนักงานขาย เจ้าหน้าที่ติดตั้งซ่อมแซม และบำรุง (คนทำงาน **ไม่รวม** ผู้บริหารหรือผู้ถือหุ้นที่ได้รับเบี้ยประชุมเป็นครั้งคราว คนทำงานของสถานประกอบการอื่นที่มาปฏิบัติงานประจำที่สถานประกอบการแห่งนี้ และคนทำงานที่มารับงานไปทำที่บ้าน)

### คนทำงานแบ่งออกเป็น

1) **คนทำงานโดยไม่ได้รับค่าจ้าง เงินเดือน** หมายถึง เจ้าของกิจการหรือหุ้นส่วนที่ทำงานให้สถานประกอบการ โดยไม่ได้รับค่าจ้างเงินเดือน และผู้ที่อาศัยอยู่ในครัวเรือนของเจ้าของกิจการหรือหุ้นส่วนหรือบุคคลอื่นที่ทำงานให้กับสถานประกอบการอย่างน้อยสัปดาห์ละ 20 ชั่วโมง โดยไม่ได้รับค่าจ้างเงินเดือนเป็นประจำ

2) **ลูกจ้าง** หมายถึง ผู้ที่ทำงานเกี่ยวกับการขายสินค้าหรือบริการและดำเนิน กิจกรรมอื่น ๆ ที่เกี่ยวข้องทั้งในและนอกสถานประกอบการ โดยได้รับค่าตอบแทนเป็นเงินเดือนหรือค่าจ้างประจำ เช่น พนักงานขาย เสมียน พนักงานบัญชี

- **ระดับบริหารจัดการ** เช่น ผู้จัดการฝ่าย ผู้ช่วยหัวหน้าฝ่ายและหัวหน้าแผนกต่าง ๆ

- **ระดับปฏิบัติการ** เช่น พนักงานขาย เสมียน พนักงานบัญชี พนักงานประชาสัมพันธ์

พนักงานทำความสะอาด พนักงานขนของ พนักงานขับรถ เป็นต้น

## 7. ค่าตอบแทนแรงงาน

1) **ค่าจ้าง เงินเดือน** หมายถึง เงินที่นายจ้างหรือสถานประกอบการจ่ายให้ลูกจ้าง ในระหว่างเดือน มกราคม - ธันวาคม 2554 ตามข้อตกลงการจ้างแรงงาน โดยอาจจ่ายตามเงื่อนไขของระยะเวลา หรือจ่ายตามปริมาณงาน

2) **ค่าล่วงเวลา โบนัส เงินรางวัลพิเศษ เงินเพิ่มค่าครองชีพ ค่านายหน้า** หมายถึง เงินนอกเหนือจากค่าจ้างเงินเดือนที่สถานประกอบการจ่ายให้แก่ลูกจ้างเป็นค่าตอบแทนในการทำงาน

3) **สวัสดิการและผลประโยชน์ตอบแทน** หมายถึง ผลประโยชน์ตอบแทนแรงงานที่นายจ้างหรือสถานประกอบการจ่ายหรือบริการให้แก่ลูกจ้าง ได้แก่ ค่าตอบแทนแรงงานที่จ่ายเป็นสิ่งของหรือบริการ และสวัสดิการที่นายจ้างจัดหาหรือบริการลูกจ้าง เช่น อาหาร เครื่องดื่ม บ้านพักคนงาน ค่าเช่าบ้าน ค่าซ่อมแซม ที่อยู่อาศัย ค่ารักษาพยาบาล บริการดูแลบุตร พาหนะรับส่งมาทำงาน บันเทิงหรือสันทนาการต่าง ๆ การจ่ายอาจจะจ่ายเป็นตัวเงินหรือไม่ก็ได้

4) **เงินที่สถานประกอบการจ่ายสมทบเข้ากองทุนเพื่อการประกันสังคม** หมายถึง เงินที่สถานประกอบการจ่ายสมทบเข้ากองทุนเพื่อการประกันสังคมทั้งของรัฐบาลและเอกชน เพื่อมิให้ลูกจ้างได้รับความเดือดร้อนเมื่อต้องขาดรายได้ไปบางส่วนหรือทั้งหมด อันเนื่องมาจากการเจ็บป่วย หรือประสบอันตรายทั้งใน

และนอกเวลาทำงาน การคลอดบุตร ทูพพลภาพ การว่างงาน ชราภาพ และเสียชีวิต เงินดังกล่าว ได้แก่ เงินสมทบกองทุนการประกันสังคม กองทุนเงินทดแทน กองทุนสำรองเลี้ยงชีพ การประกันสุขภาพ เป็นต้น

## 8. ค่าใช้จ่ายทั้งสิ้น

หมายถึง ค่าใช้จ่ายรวมทั้งสิ้นที่สถานประกอบการใช้จ่ายไปในการดำเนินงานในระหว่าง มกราคม - ธันวาคม 2554 ซึ่งประกอบด้วย

1) ค่าซื้อสินค้าเพื่อการจำหน่ายและหรือให้บริการ หมายถึง มูลค่าซื้อสินค้าหรือวัสดุประกอบรวมค่าภาษีต่าง ๆ และค่าใช้จ่ายต่าง ๆ ที่เกิดขึ้นในการจัดซื้อสินค้า

2) ค่าใช้จ่ายอื่น ๆ ในการดำเนินกิจการ หมายถึง ค่าใช้จ่ายนอกเหนือจากค่าซื้อสินค้าเพื่อการจำหน่ายและหรือให้บริการ และค่าตอบแทนแรงงาน ค่าใช้จ่ายอื่น ๆ ในการดำเนินกิจการ ได้แก่ ค่าเช่าที่ดิน อาคาร ยานพาหนะ เครื่องจักรและอุปกรณ์ ค่าซ่อมแซมสินทรัพย์ถาวร ค่าน้ำมันเชื้อเพลิง ค่าไฟฟ้า ค่าน้ำประปา ค่าภาษีอื่น ๆ และค่าใช้จ่ายอื่น ๆ เช่น ค่าไปรษณีย์โทรเลข ค่าโทรศัพท์ ค่าเครื่องเขียนแบบพิมพ์ ค่าทำบัญชี ค่าดอกเบี้ยจ่าย ขาดทุนจากการเปลี่ยนแปลงอัตราแลกเปลี่ยนฯ หนี้สูญ ค่าโฆษณา ค่าเบี้ยประกันภัย เป็นต้น

## 9. มูลค่าสินค้าและวัสดุประกอบคงเหลือ

หมายถึง มูลค่าสินค้าและวัสดุประกอบต่าง ๆ ของสถานประกอบการ ที่ยังคงเหลืออยู่โดยไม่คำนึงว่าจะเก็บอยู่ ณ ที่ใดก็ตาม

1) มูลค่าสินค้าและวัสดุประกอบคงเหลือต้นปี หมายถึง มูลค่าของสินค้าและวัสดุประกอบที่เหลือมาจากปีก่อน เมื่อ 1 มกราคม 2554

2) มูลค่าสินค้าและวัสดุประกอบคงเหลือปลายปี หมายถึง มูลค่าของสินค้าและวัสดุประกอบที่เหลืออยู่ เมื่อ 31 ธันวาคม 2554

## 10. ส่วนเปลี่ยนแปลงของสินค้าและวัสดุประกอบคงเหลือ

หมายถึง มูลค่าของผลต่างระหว่างสินค้า และวัสดุประกอบคงเหลือปลายปี และต้นปี 2554 (มูลค่าปลายปี - มูลค่าต้นปี)

## 11. รายรับทั้งสิ้นของสถานประกอบการ

หมายถึง จำนวนเงินทั้งสิ้นที่ได้จากการประกอบธุรกิจในรอบปี 2554 เช่น รายรับจากการขายสินค้า รายรับจากการประกอบธุรกิจโรงแรมและภัตตาคาร รายรับจากการให้บริการและค่านายหน้า โดยไม่คำนึงถึงเวลาหรือวิธีการชำระเงินจากผู้ซื้อ ทั้งนี้รวมถึงมูลค่าขายจากการให้เช่าซื้อและการขายผ่อนชำระ และการขายสินค้าที่นำไปฝากให้สถานประกอบการอื่นขายด้วย นอกจากนี้ยังหมายถึงรายรับจากการให้เช่าสินทรัพย์ถาวร เงินปันผลรับ ดอกเบี้ยรับ กำไรจากอัตราแลกเปลี่ยนฯ และอื่นๆ ทั้งนี้ไม่รวมค่าขายสินค้าที่สถานประกอบการอื่นนำมาฝากขาย และส่วนลดที่สถานประกอบการลดให้แก่ผู้ซื้อ หรือผู้ให้บริการ

## 12. มูลค่าตามบัญชีของสินทรัพย์ถาวร

หมายถึง มูลค่าสุทธิของสินทรัพย์ถาวรตามบัญชี เมื่อได้หักค่าเสื่อมราคา ค่าสึกหรอตามระยะเวลาการใช้งานจนถึงวันสิ้นงวดบัญชีปี 2554 หรือ 31 ธันวาคม 2554 สินทรัพย์ถาวร ได้แก่ ที่ดิน อาคาร เครื่องจักร และเครื่องมือ ยานพาหนะ เครื่องใช้สำนักงาน เป็นต้น มูลค่าสินทรัพย์ถาวรรวมถึงมูลค่าการต่อเติมตัดแปลง และปรับปรุงในระหว่างปี เพื่อยืดอายุการใช้งาน หรือเพิ่มประสิทธิภาพการทำงาน

## 13. มูลค่าเพิ่ม

คำนวณโดย : มูลค่าเพิ่ม = รายได้จากการดำเนินงาน - ค่าใช้จ่ายขั้นกลาง

รายได้จากการดำเนินงาน	=	รายรับทั้งสิ้นของสถานประกอบการ
หัก		รายรับจากการให้เช่าที่ดิน
		ดอกเบี้ยรับ / เงินปันผลรับ
		กำไรจากการเปลี่ยนแปลงอัตราแลกเปลี่ยนฯ
บวก		ส่วนเปลี่ยนแปลงของสินค้าและวัสดุประกอบคงเหลือ
ค่าใช้จ่ายขั้นกลาง	=	ค่าซื้อสินค้าเพื่อการจำหน่าย และ/หรือ ให้บริการ
บวก		ค่าใช้จ่ายอื่น ๆ ในการดำเนินกิจการ
หัก		ดอกเบี้ยจ่าย
		หนี้สูญ
		ขาดทุนจากการเปลี่ยนแปลงอัตราแลกเปลี่ยนฯ

# คณะผู้จัดทำ CD - ROM

หน่วยงานเจ้าของเรื่อง

สำนักงานสถิติจังหวัดเพชรบุรี

โทร. 0 3242 5300

หน่วยงานผลิตและออกแบบ

กลุ่มบูรณาการข้อมูลสถิติ

สำนักสถิติพยากรณ์

โทร. 0 2141 7494

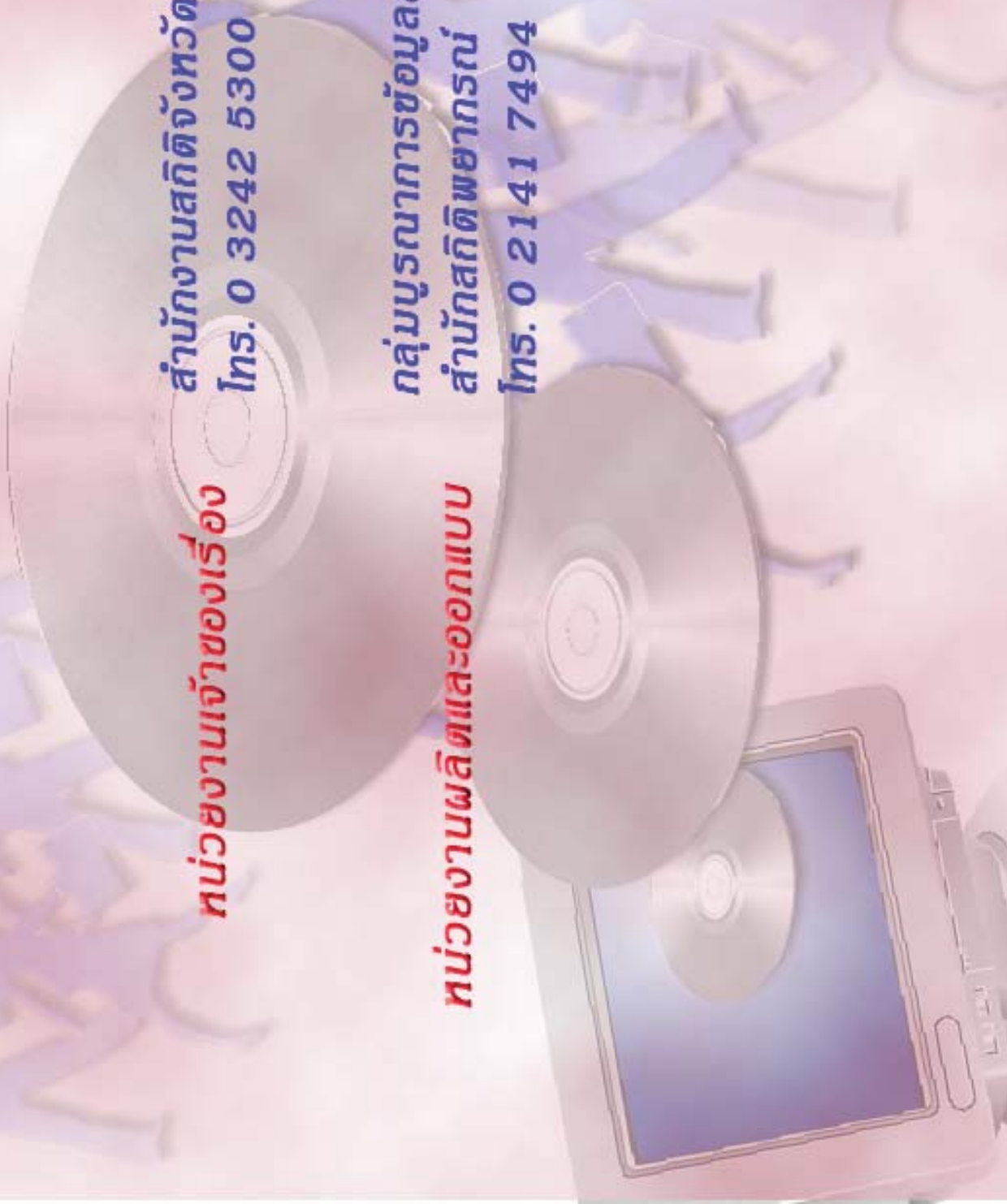

## ตารางสถิติในรูปแบบ Format Excel

## ตอนที่ 1 ข้อมูลการดำเนินกิจการของสถานประกอบการธุรกิจฯ จำแนกตามขนาดของสถานประกอบการ



## ตารางสถิติในรูป Format Excel

- ตอนที่ 1 ข้อมูลการดำเนินงานกิจการของสถานประกอบการธุรกิจฯ จำแนกตามขนาดของสถานประกอบการ
- ตาราง 1 ข้อมูลสถิติที่สำคัญของสถานประกอบการธุรกิจในปี 2554 จำแนกตามขนาดของสถานประกอบการ
- ตาราง 2 จำนวนคนทำงานของสถานประกอบการธุรกิจในปี 2554 จำแนกตามสถานภาพการทำงานเพศ และขนาดของสถานประกอบการ
- ตาราง 3 จำนวนสถานประกอบการธุรกิจที่มีลูกจ้าง จำแนกตามจำนวนวันทำงานต่อสัปดาห์ จำนวนชั่วโมงทำงานเฉลี่ยต่อวันของลูกจ้าง และขนาดของสถานประกอบการ
- ตาราง 4 ค่าตอบแทนแรงงานของสถานประกอบการธุรกิจ ในปี 2554 จำแนกตามขนาดของสถานประกอบการ
- ตาราง 5 ค่าใช้จ่ายทั้งสิ้น มูลค่าสินค้าและวัสดุประกอบและส่วนเปลี่ยนแปลงสินค้าของสถานประกอบการธุรกิจปี 2554 จำแนกตามขนาดของสถานประกอบการ
- ตาราง 6 รายรับทั้งสิ้นของสถานประกอบการธุรกิจในปี 2554 จำแนกตามขนาดของสถานประกอบการ
- ตาราง 7 มูลค่าตามบัญชีของสินทรัพย์สถานประกอบการ ณ วันที่ 1 มกราคม 2554 จำแนกตามขนาดของสถานประกอบการ
- ตาราง 8 มูลค่าตามบัญชีของสินทรัพย์สถานประกอบการ ณ วันที่ 31 มกราคม 2554 จำแนกตามขนาดของสถานประกอบการ
- ตาราง 9 มูลค่าสินทรัพย์ถาวรที่เปลี่ยนแปลงของสถานประกอบการธุรกิจ ระหว่าง มกราคม – ธันวาคม 2554 จำแนกตามขนาดของสถานประกอบการ

## ตอนที่ 2 ข้อมูลการดำเนินงานของสถานประกอบการธุรกิจฯ จำแนกตามหมวดย่อยธุรกิจ

## ตารางสถิติในรูปแบบ Format Excel

- ตอนที่ 2 ข้อมูลการดำเนินงานกิจการของสถานประกอบการธุรกิจฯ จำแนกตามหมวดย่อยธุรกิจ
- ตาราง 1 ข้อมูลสถิติที่สำคัญของสถานประกอบการธุรกิจในปี 2554 จำแนกตามหมวดย่อยธุรกิจ
- ตาราง 2 จำนวนคนทำงานของสถานประกอบการธุรกิจในปี 2554 จำแนกตามสถานภาพการทำงาน เพศ และหมวดย่อยธุรกิจ
- ตาราง 3 จำนวนสถานประกอบการธุรกิจที่มีลูกจ้าง จำแนกตามจำนวนวันทำงานต่อสัปดาห์ จำนวนชั่วโมงทำงานเฉลี่ยต่อวันของลูกจ้าง และหมวดย่อยธุรกิจ
- ตาราง 4 ค่าตอบแทนแรงงานของสถานประกอบการธุรกิจในปี 2554 จำแนกตามหมวดย่อยธุรกิจ
- ตาราง 5 ค่าใช้จ่ายทั้งสิ้น มูลค่าสินค้าและวัสดุประกอบและส่วนเปลี่ยนแปลงสินค้าของสถานประกอบการธุรกิจปี 2554 จำแนกตามหมวดย่อยธุรกิจ
- ตาราง 6 รายรับทั้งสิ้นของสถานประกอบการธุรกิจในปี 2554 จำแนกตามหมวดย่อยธุรกิจ
- ตาราง 7 มูลค่าตามบัญชีของสินทรัพย์สถานประกอบการ ณ วันที่ 1 มกราคม 2554 จำแนกตามหมวดย่อยธุรกิจ
- ตาราง 8 มูลค่าตามบัญชีของสินทรัพย์สถานประกอบการ ณ วันที่ 31 ธันวาคม 2554 จำแนกตามหมวดย่อยธุรกิจ
- ตาราง 9 มูลค่าสินทรัพย์ถาวรที่เปลี่ยนแปลงของสถานประกอบการธุรกิจ ระหว่าง มกราคม – ธันวาคม 2554 จำแนกตามหมวดย่อยธุรกิจ