

การสำรวจอนามัยและสวัสดิการ พ.ศ. 2549
THE 2006 HEALTH AND WELFARE SURVEY

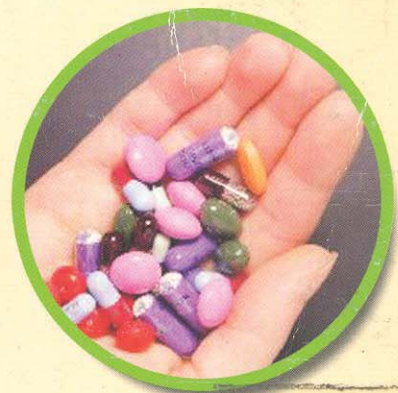

S2021F490000000B1



สำนักงานสถิติแห่งชาติ
กระทรวงเทคโนโลยีสารสนเทศและการสื่อสาร
NATIONAL STATISTICAL OFFICE
MINISTRY OF INFORMATION AND COMMUNICATION TECHNOLOGY

เผยแพร่โดย สำนักสถิติพยากรณ์
สำนักงานสถิติแห่งชาติ
ถนนหลานหลวง เขตป้อมปราบศัตรูพ่าย กทม. 10100
โทร. 0 2281 0333 ต่อ 1413
โทรสาร 0 2281 6438
ไปรษณีย์อิเล็กทรอนิกส์ binfopub@nso.go.th

Distributed by Statistical Forecasting Bureau
National Statistical Office,
Larn Luang Rd., Bangkok 10100, THAILAND.
Tel. : 66(0) 2281 0333 ext. 1413
Fax : 66(0) 2281 6438
E-mail: binfopub@nso.go.th

ปีที่พิมพ์ 2550

Published 2007

ISBN 974 – 11 – 2674 - 3

คำนำ

สำนักงานสถิติแห่งชาติ ได้ดำเนินการสำรวจอนามัยและสวัสดิการ พ.ศ. 2549 โดยมีวัตถุประสงค์ เพื่อเก็บรวบรวมข้อมูลของประชากรเกี่ยวกับการได้รับสวัสดิการค่ารักษาพยาบาล การเจ็บป่วย และการใช้ บริการสาธารณสุข การป่วยด้วยโรคเรื้อรังหรือโรคประจำตัว การเข้าพักรักษาในสถานพยาบาล ตลอดจนพฤติกรรมเสี่ยงต่อภาวะการเจ็บป่วย ซึ่งการสำรวจอนามัยและสวัสดิการนี้ จัดทำขึ้นตามความต้องการใช้ข้อมูลของกระทรวงสาธารณสุขและ หน่วยงานที่เกี่ยวข้อง เพื่อนำข้อมูลไปใช้ในการจัดทำแผน และการกำหนดนโยบายทางด้านสาธารณสุข ของประเทศ

รายงานฉบับนี้เป็นการนำเสนอผลการสำรวจโดยละเอียดเกี่ยวกับข้อมูลต่าง ๆ ที่เก็บรวบรวม โดยนำเสนอผลในภาพรวมระดับประเทศ ภาค และเขตการปกครอง

สำนักงานสถิติแห่งชาติ

ธันวาคม 2549

บทสรุปสำหรับผู้บริหาร

สำนักงานสถิติแห่งชาติได้ดำเนินการจัดเก็บข้อมูลอนามัยและสวัสดิการมาอย่างต่อเนื่อง ตั้งแต่ พ.ศ. 2517 โดยในช่วงแรกได้ดำเนินการสำรวจทุกปีจนถึง พ.ศ. 2521 และตั้งแต่ พ.ศ. 2524 – 2544 ได้ดำเนินการสำรวจทุก 5 ปี และสืบเนื่องจากรัฐบาลได้ดำเนินการโครงการหลักประกันสุขภาพถ้วนหน้า หรือ “โครงการ 30 บาทรักษาทุกโรค” ทำให้เกิดการเปลี่ยนแปลงในระบบสาธารณสุขของประเทศไทย ดังนั้น กระทรวงสาธารณสุข จึงได้ขอความร่วมมือจากสำนักงานสถิติแห่งชาติให้จัดทำ การสำรวจอนามัยและสวัสดิการทุกปี ระหว่างปี พ.ศ. 2546 – 2550 ซึ่งการสำรวจครั้งนี้ นับเป็นการสำรวจ ครั้งที่ 14 โดยดำเนินการสำรวจระหว่าง เดือนมกราคม - มิถุนายน พ.ศ. 2549

สวัสดิการค่ารักษาพยาบาล

ผลจากการสำรวจ พบว่า ร้อยละ 96.0 ของประชากรทั้งประเทศ ได้รับสวัสดิการค่ารักษาพยาบาล โดยประเภทของสวัสดิการฯ ที่ได้รับมากที่สุด (ตอบได้มากกว่า 1 สวัสดิการฯ) คือ บัตรประกันสุขภาพ (บัตรทอง) ร้อยละ 77.8 เป็นบัตรทองประเภทมี ท. (ไม่เสีย 30 บาท) ร้อยละ 29.9 และบัตรประเภทไม่มี ท. (เสีย 30 บาท) ร้อยละ 47.9

สำหรับการได้รับสวัสดิการฯ อื่น ๆ ซึ่งได้แก่ สวัสดิการฯ จากการประกันสุขภาพกับบริษัทประกัน สวัสดิการฯ จากนายจ้าง และสวัสดิการฯ อื่น ๆ พบว่า มีเพียงร้อยละ 3.4 ของประชากรทั้งประเทศ ที่ได้รับสวัสดิการฯ เหล่านี้

การเจ็บป่วยในรอบ 1 เดือนก่อนการสำรวจ

จากประชากรไทยทั้งประเทศ จำนวน 65.2 ล้านคน มีประชากรที่ป่วยหรือรู้สึกไม่สบาย ระหว่าง 1 เดือนก่อนวันสัมภาษณ์ จำนวน 10.6 ล้านคน (ร้อยละ 16.3) ซึ่งประชากรในภาคเหนือมีการเจ็บป่วย สูงสุด (ร้อยละ 21.1) รองลงมาคือ ภาคใต้ ร้อยละ 16.9 ภาคตะวันออกเฉียงเหนือ ร้อยละ 15.6 ภาคกลาง ร้อยละ 15.3 และกรุงเทพมหานคร ร้อยละ 11.9 โดยมีจำนวนครั้งที่ป่วยหรือรู้สึกไม่สบายระหว่าง 1 เดือน ก่อนวันสัมภาษณ์เฉลี่ยประมาณ 2 ครั้ง

ในการป่วยหรือรู้สึกไม่สบายครั้งสุดท้ายของผู้ป่วยจำนวน 10.6 ล้านคน ผู้ป่วยเลือกวิธีการรักษา (ตอบได้มากกว่า 1 วิธี) โดยการซื้อยากินเอง (ร้อยละ 25.0) รองลงมาคือไปคลินิกเอกชน ร้อยละ 21.4 และไปโรงพยาบาลชุมชน ร้อยละ 18.7

สำหรับค่ารักษาพยาบาลรวมของทุกวิธีการรักษาที่เลือกใช้ในการป่วยหรือรู้สึกไม่สบาย ครั้งสุดท้าย พบว่า ร้อยละ 35.7 ของผู้ป่วย ไม่เสียค่ารักษาพยาบาล รองลงมาเสียค่ารักษาต่ำกว่า 100 บาท (1 – 99 บาท) ร้อยละ 34.3 และเสียค่ารักษา 100 – 499 บาท ร้อยละ 22.8

โรคเรื้อรังหรือโรคประจำตัว

ร้อยละ 15.6 ของประชากรทั้งประเทศ (10.2 ล้านคน) เป็นผู้ที่มีโรคเรื้อรังหรือโรคประจำตัว โดยกลุ่มโรคที่เป็นมากที่สุดคือ โรคหัวใจและหลอดเลือด (ร้อยละ 31.1) รองลงมาคือ โรคต่อมไทรอยด์ (ร้อยละ 19.7) และโรคระบบกล้ามเนื้อ เส้นเอ็น กระดูกและข้อ (ร้อยละ 13.0) ตามลำดับ โดยระหว่าง 1 เดือนก่อนวันสัมภาษณ์ มีผู้ที่มีโรคเรื้อรังหรือโรคประจำตัวเพียงร้อยละ 40.6 ที่มีการนัดพบแพทย์ ซึ่งในการนัดพบแพทย์ครั้งสุดท้ายของผู้ที่มีโรคเรื้อรังหรือโรคประจำตัวส่วนใหญ่ไปใช้บริการที่โรงพยาบาลชุมชน สำหรับค่ารักษาพยาบาลเฉลี่ยในการนัดพบแพทย์ครั้งสุดท้ายเท่ากับ 247 บาท

การเข้าพักรักษาในสถานพยาบาล

จากการสำรวจ พบว่า ระหว่าง 12 เดือนก่อนวันสัมภาษณ์มีประชากรเข้าพักรักษาในสถานพยาบาล จำนวน 4.1 ล้านคน (ร้อยละ 6.4 ของประชากรทั้งประเทศ) และเข้าพักรักษาในสถานพยาบาล โดยเฉลี่ย 1 ครั้ง โดยประชากรในภาคเหนือมีการเข้าพักรักษาในสถานพยาบาลสูงกว่าภาคอื่น ๆ

สำหรับประเภทสถานพยาบาลสุดท้ายที่ผู้ป่วยจำนวน 4.1 ล้านคน เลือกเข้าพักรักษา ระหว่าง 12 เดือนก่อนวันสัมภาษณ์ พบว่า ผู้ป่วยเลือกเข้าพักรักษาในโรงพยาบาลชุมชนสูงที่สุด (ร้อยละ 50.3) รองลงมาคือ โรงพยาบาลทั่วไปหรือโรงพยาบาลศูนย์ (ร้อยละ 44.0) และโรงพยาบาลเอกชน (ร้อยละ 15.5)

และเมื่อพิจารณาในแต่ละภาค พบว่า ผู้ป่วยในกรุงเทพมหานครมีรูปแบบการเข้าพักรักษาแตกต่างจากภาคอื่น ๆ คือ เลือกเข้าพักรักษาในโรงพยาบาลเอกชนสูงที่สุด (ร้อยละ 56.0) รองลงมาคือ โรงพยาบาลสังกัดอื่นของรัฐ ร้อยละ 24.5 และโรงพยาบาลของมหาวิทยาลัย ร้อยละ 16.7 ตามลำดับ

ในการเข้าพักรักษาครั้งสุดท้าย ส่วนใหญ่ (ร้อยละ 45.1) ของผู้ป่วยไม่เสียค่ารักษาพยาบาล ในขณะที่ผู้ป่วยที่เสียค่ารักษาพยาบาล พบว่า ร้อยละ 30.9 เสียค่ารักษา 1 – 499 บาท และร้อยละ 10.7 เสียค่ารักษา 1,000 – 4,999 บาท โดยในการเข้าพักรักษาครั้งสุดท้ายผู้ป่วยจะเสียค่ารักษาพยาบาลเฉลี่ยเท่ากับ 2,347 บาท

คำนำ

บทสรุปสำหรับผู้บริหาร
 สารบัญแผนภูมิ
 สารบัญตาราง

บทที่ 1 บทนำ

- * ความเป็นมา
- * วัตถุประสงค์ของการสำรวจ
- * ประโยชน์
- * ขอบข่ายและคุ้มครอง
- * เวลาอ้างอิง
- * คำจำกัดความ

บทที่ 2 ระเบียบวิธี

- * แผนการสุ่มตัวอย่าง
- * วิธีการประมาณผล
- * วิธีการเก็บรวบรวมข้อมูล
- * การประมวลผลข้อมูล
- * การปัดตัวเลข
- * การนำเสนอข้อมูล

บทที่ 3 ผลการสำรวจที่สำคัญ

- * สถิติการดำรงชีพของพยาบาล
- * การเจ็บป่วย (ผู้ป่วยนอก)
- * โรคเรื้อรังหรือโรคประจำตัว
- * การเข้าพักรักษาในสถานพยาบาล (ผู้ป่วยใน)
- * การรับบริการทันตกรรม
- * การประเมินสถานะสุขภาพ
- * การสูบบุหรี่
- * การดื่มสุราหรือเครื่องดื่มมึนเมา
- * ความปลอดภัยในการขับขี่ หรือโดยสารรถ
- * การได้รับบาดเจ็บหรืออุบัติเหตุ

ตารางสถิติ

- * ทวีราชอาณาจักร
- * กรุงเทพมหานคร
- * ภาคกลาง
- * ภาคเหนือ
- * ภาคตะวันออกเฉียงเหนือ
- * ภาคใต้

ภาคผนวก

- * ภาคผนวก ก รายละเอียดกลุ่มโรค
- * ภาคผนวก ข ตัวอย่างแบบสอบถาม

คณะผู้จัดทำ CD-ROM

หน่วยงานที่เผยแพร่

ตารางสถิติในรูปแบบ Format Excel

- * ทวีราชอาณาจักร
- * กรุงเทพมหานคร
- * ภาคกลาง
- * ภาคเหนือ
- * ภาคตะวันออกเฉียงเหนือ
- * ภาคใต้

สารบัญแผนภูมิ

- แผนภูมิ ก ร้อยละของประชากรที่ป่วยหรือรู้สึกไม่สบายระหว่าง 1 เดือนก่อนวันสัมภาษณ์
จำแนกตามเขตการปกครองและภาค
- แผนภูมิ ข ร้อยละของประชากรที่ป่วยหรือรู้สึกไม่สบายระหว่าง 1 เดือนก่อนวันสัมภาษณ์
จำแนกตามกลุ่มโรคที่ป่วยครั้งสุดท้าย 5 อันดับแรก
- แผนภูมิ ค ร้อยละของประชากรที่ป่วยหรือรู้สึกไม่สบายระหว่าง 1 เดือนก่อนวันสัมภาษณ์
จำแนกตามค่ารักษาพยาบาลที่ใช้ในการป่วยครั้งสุดท้าย
- แผนภูมิ ง ค่ารักษาพยาบาลเฉลี่ยของประชากรที่ป่วยหรือรู้สึกไม่สบายระหว่าง 1 เดือนก่อน
วันสัมภาษณ์ จำแนกตามเขตการปกครองและภาค
- แผนภูมิ จ ร้อยละของประชากรที่มีโรคเรื้อรังหรือโรคประจำตัว จำแนกตามกลุ่มโรคที่เป็นสูงสุด
5 อันดับแรก
- แผนภูมิ ฉ ร้อยละของผู้ที่มีโรคเรื้อรังหรือโรคประจำตัวที่ใช้บริการตามที่แพทย์นัดครั้งสุดท้าย
ระหว่าง 1 เดือนก่อนวันสัมภาษณ์ จำแนกตามค่ารักษาพยาบาลที่ใช้บริการครั้งสุดท้าย
- แผนภูมิ ช ค่ารักษาพยาบาลเฉลี่ยของผู้ที่มีโรคเรื้อรังหรือโรคประจำตัวที่ใช้บริการตามที่แพทย์นัด
ระหว่าง 1 เดือนก่อนวันสัมภาษณ์ จำแนกตามเขตการปกครองและภาค
- แผนภูมิ ซ ร้อยละของผู้ที่มีอายุ 11 ปีขึ้นไปที่ดื่มสุราหรือเครื่องดื่มมีแอลกอฮอล์
ในการดื่มสุราหรือเครื่องดื่มมีแอลกอฮอล์
- แผนภูมิ ฅ ร้อยละของประชากร ที่ขับขีหรือโดยสารรถยนต์ตอนหน้า จำแนกตามการใช้เข็มขัดนิรภัย
และเขตการปกครอง
- แผนภูมิ ฎ ร้อยละของประชากร ที่ขับขีรถจักรยานยนต์ จำแนกตามการสวมหมวกกันน็อค
และเขตการปกครอง

สารบัญตาราง

- ตาราง 1 จำนวนและอัตราที่ได้รับสวัสดิการค่ารักษาพยาบาลของประชากร จำแนกตามเพศ เขตการปกครองและภาค
- ตาราง 2 ร้อยละของประชากรที่ได้รับสวัสดิการค่ารักษาพยาบาล จำแนกตามกลุ่มอายุ เขตการปกครองและภาค
- ตาราง 3 ร้อยละของผู้ที่ได้รับสวัสดิการค่ารักษาพยาบาล จำแนกตามประเภทสวัสดิการฯ ที่ได้รับ เขตการปกครองและภาค
- ตาราง 4 ร้อยละของประชากรที่ป่วยหรือรู้สึกไม่สบายระหว่าง 1 เดือนก่อนวันสัมภาษณ์ จำแนกตามกลุ่มอายุ เขตการปกครองและภาค
- ตาราง 5 ร้อยละของประชากรที่ป่วยหรือรู้สึกไม่สบายระหว่าง 1 เดือนก่อนวันสัมภาษณ์ จำแนกตามกลุ่มโรคที่ป่วยหรือรู้สึกไม่สบายครั้งสุดท้าย เขตการปกครองและภาค
- ตาราง 6 ร้อยละของประชากรที่ป่วยหรือรู้สึกไม่สบายระหว่าง 1 เดือนก่อนวันสัมภาษณ์ จำแนกตามวิธีการรักษาพยาบาลในการป่วยหรือรู้สึกไม่สบายครั้งสุดท้าย เขตการปกครองและภาค
- ตาราง 7 ร้อยละของประชากรที่ป่วยหรือรู้สึกไม่สบายระหว่าง 1 เดือนก่อนวันสัมภาษณ์ จำแนกตามสวัสดิการค่ารักษาพยาบาลที่ใช้ในการป่วยครั้งสุดท้าย เขตการปกครองและภาค
- ตาราง 8 ร้อยละของประชากรที่ป่วยหรือรู้สึกไม่สบายระหว่าง 1 เดือนก่อนวันสัมภาษณ์และไม่ใช่สวัสดิการค่ารักษาพยาบาลที่ได้รับ จำแนกตามสาเหตุที่ไม่ใช้สวัสดิการค่ารักษาพยาบาลในการป่วยครั้งสุดท้าย เขตการปกครองและภาค
- ตาราง 9 จำนวนและร้อยละของประชากรที่มีโรคเรื้อรังหรือโรคประจำตัว จำแนกตามเพศ เขตการปกครองและภาค
- ตาราง 10 ร้อยละของประชากรที่มีโรคเรื้อรังหรือโรคประจำตัว จำแนกตามกลุ่มอายุ เขตการปกครองและภาค
- ตาราง 11 ร้อยละของประชากรที่มีโรคเรื้อรังหรือโรคประจำตัว จำแนกตามกลุ่มโรค เขตการปกครองและภาค

สารบัญตาราง (ต่อ)

- ตาราง 12 ร้อยละของประชากรที่มีโรคเรื้อรังหรือโรคประจำตัว จำแนกตามการนัดพบแพทย์ ระหว่าง 1 เดือนก่อนวันสัมภาษณ์ เขตการปกครองและภาค
- ตาราง 13 ร้อยละของประชากรที่มีโรคเรื้อรังหรือโรคประจำตัวที่ใช้บริการตามที่แพทย์นัดระหว่าง 1 เดือนก่อนวันสัมภาษณ์ จำแนกตามประเภทสถานพยาบาลที่ใช้บริการครั้งสุดท้าย เขตการปกครองและภาค
- ตาราง 14 ร้อยละของประชากรที่ป่วยเป็นโรคเรื้อรังหรือมีโรคประจำตัวที่ใช้บริการตามที่แพทย์นัดระหว่าง 1 เดือนก่อนวันสัมภาษณ์ จำแนกตามสวัสดิการค่ารักษาพยาบาลที่ใช้ เขตการปกครองและภาค
- ตาราง 15 ร้อยละของประชากรที่ป่วยเป็นโรคเรื้อรังหรือมีโรคประจำตัวที่ใช้บริการตามที่แพทย์นัดระหว่าง 1 เดือนก่อนวันสัมภาษณ์และไม่ใช้สวัสดิการค่ารักษาพยาบาลที่ได้รับ จำแนกตามสาเหตุที่ไม่ใช้สวัสดิการค่ารักษาพยาบาลในการป่วยครั้งสุดท้าย เขตการปกครองและภาค
- ตาราง 16 จำนวนและร้อยละของประชากรที่เข้าพักรักษาในสถานพยาบาลและจำนวนครั้งเฉลี่ยที่เข้าพักรักษา ระหว่าง 12 เดือนก่อนวันสัมภาษณ์ จำแนกตามเขตการปกครองและภาค
- ตาราง 17 ร้อยละของประชากรที่เข้าพักรักษาในสถานพยาบาลระหว่าง 12 เดือนก่อนวันสัมภาษณ์ จำแนกตามกลุ่มอายุ เขตการปกครองและภาค
- ตาราง 18 ร้อยละของประชากรที่เข้าพักรักษาในสถานพยาบาลระหว่าง 12 เดือนก่อนวันสัมภาษณ์ จำแนกตามประเภทสถานพยาบาลที่เข้าพักรักษาครั้งสุดท้าย เขตการปกครองและภาค
- ตาราง 19 ร้อยละของประชากรที่เข้าพักรักษาในสถานพยาบาลระหว่าง 12 เดือนก่อนวันสัมภาษณ์ จำแนกตามกลุ่มโรคที่ป่วยครั้งสุดท้ายและเพศ
- ตาราง 20 ร้อยละของประชากรที่เข้าพักรักษาในสถานพยาบาลระหว่าง 12 เดือนก่อนวันสัมภาษณ์ จำแนกตามค่ารักษาพยาบาลในสถานพยาบาลครั้งสุดท้าย เขตการปกครองและภาค
- ตาราง 21 ร้อยละของประชากรที่เข้าพักรักษาในสถานพยาบาลระหว่าง 12 เดือนก่อนวันสัมภาษณ์ จำแนกตามสวัสดิการค่ารักษาพยาบาลที่ใช้ในการเข้าพักรักษาครั้งสุดท้าย เขตการปกครองและภาค

สารบัญตาราง (ต่อ)

- ตาราง 22 ร้อยละของประชากรที่เข้าพักรักษาในสถานพยาบาลระหว่าง 12 เดือนก่อนวันสัมภาษณ์ และไม่ใช่สวัสดิการค่ารักษาพยาบาลที่ได้รับ จำแนกตามสาเหตุที่ไม่ใช่สวัสดิการค่ารักษาพยาบาลในการป่วยครั้งสุดท้าย เขตการปกครองและภาค
- ตาราง 23 ร้อยละของผู้รับบริการทันตกรรมระหว่าง 12 เดือนก่อนวันสัมภาษณ์ จำแนกตามกลุ่มอายุ จำนวนครั้งที่ใช้บริการ เขตการปกครองและภาค
- ตาราง 24 ร้อยละของผู้รับบริการทันตกรรมระหว่าง 12 เดือนก่อนวันสัมภาษณ์ จำแนกตามประเภทสถานบริการทันตกรรมที่ใช้บริการครั้งสุดท้าย เขตการปกครองและภาค
- ตาราง 25 ร้อยละของผู้ที่รับบริการทันตกรรมระหว่าง 12 เดือนก่อนวันสัมภาษณ์ จำแนกตามประเภทบริการทันตกรรมที่ได้รับในการใช้บริการครั้งสุดท้าย เขตการปกครองและภาค
- ตาราง 26 ร้อยละของผู้ที่รับบริการทันตกรรมระหว่าง 12 เดือนก่อนวันสัมภาษณ์ จำแนกตามสวัสดิการค่ารักษาพยาบาลที่ใช้ครั้งสุดท้าย เขตการปกครองและภาค
- ตาราง 27 ร้อยละของผู้รับบริการทันตกรรมระหว่าง 12 เดือนก่อนวันสัมภาษณ์ จำแนกตามค่าบริการทันตกรรมที่ใช้ในการรับบริการครั้งสุดท้าย เขตการปกครองและภาค
- ตาราง 28 ร้อยละของผู้ตอบสัมภาษณ์ด้วยตนเองอายุ 15 ปีขึ้นไป จำแนกตามปัญหาสุขภาพ และประเภทกิจกรรม ระหว่าง 1 เดือนก่อนสัมภาษณ์ และระดับความรุนแรงของปัญหา
- ตาราง 29 ร้อยละของผู้ตอบสัมภาษณ์ด้วยตนเองอายุ 15 ปีขึ้นไป จำแนกตามระดับการเปรียบเทียบสุขภาพของตนเองในปัจจุบันและปีที่ผ่านมาและกลุ่มอายุ
- ตาราง 30 ร้อยละของผู้ที่มีอายุ 11 ปีขึ้นไป จำแนกตามพฤติกรรมการสูบบุหรี่ เขตการปกครองและภาค
- ตาราง 31 ร้อยละของผู้ที่มีอายุ 11 ปีขึ้นไปที่ปัจจุบันสูบบุหรี่ จำแนกตามกลุ่มอายุ เพศและภาค
- ตาราง 32 ร้อยละของผู้ที่มีอายุ 11 ปีขึ้นไปที่ปัจจุบันสูบบุหรี่ จำแนกตามอายุที่เริ่มสูบบุหรี่ เพศและภาค
- ตาราง 33 ร้อยละของผู้ที่มีอายุ 11 ปีขึ้นไปที่ปัจจุบันสูบบุหรี่ จำแนกตามจำนวนบุหรี่ที่สูบต่อวัน เพศและภาค

สารบัญตาราง (ต่อ)

- ตาราง 34 ร้อยละของผู้ที่มีอายุ 11 ปีขึ้นไปที่ดื่มสุราหรือเครื่องดื่มมีแอลกอฮอล์ จำแนกตามกลุ่มอายุ เพศและภาค
- ตาราง 35 ร้อยละของผู้ที่มีอายุ 11 ปีขึ้นไปที่ขับรถและดื่มสุรา จำแนกตามการขับรถขณะมีแอลกอฮอล์และเขตการปกครอง
- ตาราง 36 ร้อยละของประชากร จำแนกตามการได้รับบาดเจ็บหรืออุบัติเหตุระหว่าง 1 เดือนก่อนวันสัมภาษณ์ ความรุนแรงของการบาดเจ็บหรืออุบัติเหตุ เขตการปกครองและภาค
- ตาราง 37 ร้อยละของประชากรที่ได้รับบาดเจ็บหรืออุบัติเหตุรุนแรง จำแนกตามสาเหตุของการบาดเจ็บหรืออุบัติเหตุ เขตการปกครองและภาค
- ตาราง 38 ร้อยละของประชากรที่ได้รับบาดเจ็บหรืออุบัติเหตุรุนแรง จำแนกตามสถานที่ที่ได้รับบาดเจ็บหรืออุบัติเหตุ เขตการปกครองและภาค

บทที่ 1

บทนำ

1.1 ความเป็นมา

สำนักงานสถิติแห่งชาติ ดำเนินการสำรวจด้านอนามัยและสวัสดิการอย่างต่อเนื่องมาตั้งแต่ พ.ศ. 2517 โดยในช่วงแรกได้ดำเนินการสำรวจทุกปีจนถึง พ.ศ. 2521 และตั้งแต่ พ.ศ. 2524 – 2544 ได้ดำเนินการสำรวจทุก 5 ปี และสืบเนื่องจากรัฐบาลได้เริ่มดำเนินการโครงการหลักประกันสุขภาพถ้วนหน้ามาตั้งแต่เดือนตุลาคม 2544 เป็นต้นมา ทำให้เกิดการเปลี่ยนแปลงในระบบสาธารณสุขของประเทศไทย ดังนั้นกระทรวงสาธารณสุขจึงได้ขอความร่วมมือจากสำนักงานสถิติแห่งชาติ ให้มีการดำเนินการสำรวจอนามัยและสวัสดิการทุกปี ระหว่างปี พ.ศ. 2546 – 2550 โดยทางสำนักงานสถิติแห่งชาติและกระทรวงสาธารณสุขได้ร่วมมือกันปรับปรุงแบบสอบถามเพื่อให้ได้ข้อมูลที่จะเป็นประโยชน์มากยิ่งขึ้น

การสำรวจครั้งนี้เป็นการสำรวจครั้งที่ 14 โดยการสำรวจ 13 ครั้งที่ผ่านมา ดำเนินการสำรวจเป็นโครงการแยกต่างหาก สำหรับการสำรวจครั้งนี้ได้มีการปรับปรุงการสำรวจ โดยดำเนินการสำรวจพร้อมกับการสำรวจภาวะเศรษฐกิจและสังคมของครัวเรือน เพื่อให้การสำรวจครอบคลุมประเด็นต่าง ๆ ทั้งทางด้านเศรษฐกิจและสังคม และสามารถนำไปใช้ประโยชน์ได้หลากหลายและกว้างขวางยิ่งขึ้น

1.2 วัตถุประสงค์ของการสำรวจ

เพื่อรวบรวมข้อมูลของประชากรเกี่ยวกับการได้รับสวัสดิการค่ารักษาพยาบาล การเจ็บป่วยและการใช้บริการสาธารณสุข การมีโรคเรื้อรังหรือโรคประจำตัว และการเข้าพักรักษาในสถานพยาบาล ตลอดจนพฤติกรรมเสี่ยงต่อภาวะการเจ็บป่วย ได้แก่ พฤติกรรมการสูบบุหรี่ การดื่มสุราหรือเครื่องดื่มมีแอลกอฮอล์ ความปลอดภัยในการขับขี่/โดยสารรถ และการได้รับบาดเจ็บหรืออุบัติเหตุ

1.3 ประโยชน์

ประโยชน์ของข้อมูลที่ได้รับจากการสำรวจครั้งนี้มีดังนี้

- 1.3.1 เพื่อเป็นข้อมูลพื้นฐานด้านสุขภาพของประชากรไทย
- 1.3.2 เพื่อใช้ในการติดตามการเปลี่ยนแปลงด้านสุขภาพ พฤติกรรมการเลือกรักษาพยาบาล ค่าใช้จ่ายในการเข้ารับบริการสาธารณสุข ตลอดจนการเข้าถึงสวัสดิการค่ารักษาพยาบาลของประชากรไทย
- 1.3.3 เพื่อใช้ในการประเมินความครอบคลุมของการสร้างหลักประกันสุขภาพถ้วนหน้า รวมทั้งการเข้าถึงระบบการบริการสุขภาพของประชากรไทย
- 1.3.4 เพื่อใช้เป็นแนวทางในการพัฒนานโยบายด้านสุขภาพให้เกิดความเหมาะสม มีประสิทธิภาพ และตรงกับเป้าหมายของประเทศไทย
- 1.3.5 เพื่อใช้ในการคำนวณอัตราเหมาจ่ายรายหัวสำหรับกำหนดงบประมาณค่าใช้จ่ายด้านการรักษาพยาบาลในโครงการหลักประกันสุขภาพถ้วนหน้า

1.4 ขอบข่ายและคุ่มรวม

ประชากรที่อยู่ในคุ่มรวมของการสำรวจครั้งนี้ ได้แก่ บุคคลผู้อาศัยอยู่ในครัวเรือนส่วนบุคคลทั้งในเขตเทศบาลและนอกเขตเทศบาลทั่วประเทศ

ครัวเรือนที่เข้าข่ายการแจงนับในการสำรวจครั้งนี้ คือ ครัวเรือนส่วนบุคคลตัวอย่างซึ่งมีรายชื่อปรากฏในบัญชีรายชื่อครัวเรือนตัวอย่างของการสำรวจภาวะเศรษฐกิจและสังคมของครัวเรือน พ.ศ. 2549 เดือนมกราคม – มิถุนายน พ.ศ. 2549

บุคคลที่เข้าข่ายการแจงนับ คือ บุคคลผู้อาศัยอยู่ในครัวเรือนส่วนบุคคลตัวอย่าง

1.5 เวลาอ้างอิง

1.5.1 **ระหว่าง 1 เดือนก่อนวันสัมภาษณ์** หมายถึง ระยะเวลานับย้อนหลังจากวันสัมภาษณ์ไป 1 เดือน เช่น วันสัมภาษณ์คือ วันที่ 8 เมษายน 2549 “ระหว่าง 1 เดือนก่อนวันสัมภาษณ์” คือ ระหว่างวันที่ 8 มีนาคม – 7 เมษายน 2548

1.5.2 **ระหว่าง 12 เดือนก่อนวันสัมภาษณ์** หมายถึง ระยะเวลานับย้อนหลังจากวันสัมภาษณ์ไป 12 เดือน เช่น วันสัมภาษณ์คือ วันที่ 8 เมษายน 2548 “ระหว่าง 12 เดือนก่อนวันสัมภาษณ์” คือ ระหว่างวันที่ 8 เมษายน 2547 – 7 เมษายน 2548

1.6. คำจำกัดความ

1.6.1 สวัสดิการค่ารักษาพยาบาล

หมายถึง สวัสดิการที่ได้รับเกี่ยวกับค่ารักษาพยาบาลเมื่อเจ็บป่วย ได้แก่ ค่ายา ค่าห้องพักในสถานพยาบาล รวมถึงค่าใช้จ่ายเกี่ยวกับอุปกรณ์เครื่องใช้ วัสดุที่ใช้ทำหน้าที่แทนอวัยวะที่ประสบอันตราย ซึ่งรัฐบาลหรือเอกชนเป็นผู้ให้ ได้แก่ สวัสดิการจากบัตรประกันสุขภาพ (บัตรทอง) ประกันสังคม/กองทุนเงินทดแทน สวัสดิการข้าราชการ/ข้าราชการบำนาญ/พนักงานรัฐวิสาหกิจ การประกันสุขภาพกับบริษัทประกัน สวัสดิการจัดโดยนายจ้าง และอื่น ๆ

1.6.2 ป่วยหรือรู้สึกไม่สบาย

หมายถึง การป่วยทุกชนิดตั้งแต่ป่วยเล็กน้อย จนกระทั่งถึงป่วยหนัก และรวมถึงการที่รู้สึกตัวว่าไม่สบายด้วย

1.6.3 กิจวัตรประจำวัน

หมายถึง กิจที่ต้องทำเป็นประจำทุกวัน เช่น การปฏิบัติงานอาชีพ การเรียนหนังสือ การทำงานบ้าน การดูแลตนเอง การเรียน การเล่น (ของเด็ก) เป็นต้น

1.6.4 ซื้อยากินเอง

หมายถึง การซื้อหรือหายาแผนปัจจุบันมาเพื่อบำบัดรักษาด้วยตนเอง การซื้อยากินเอง รวมถึงการซื้อยาจากร้านขายยาซึ่งในร้านอาจมีเภสัชกรแนะนำหรือไม่ก็ตาม การที่ผู้ปกครองซื้อยามารักษาเด็ก และการซื้อยาโดยเคยรู้ชื่อยาจากหมอ

1.6.5 สถานีนอนามัย/ศูนย์บริการสาธารณสุข

หมายถึง หน่วยบริการสาธารณสุขระดับตำบลหรือระดับหมู่บ้านทั่วไปที่อยู่ใกล้ชิดชุมชนมากที่สุด ครอบคลุมประชากรประมาณ 1,000 – 5,000 คน การให้บริการจะเน้นการส่งเสริมสุขภาพ ป้องกันโรค และรักษาพยาบาล โดยสถานีนอนามัยจะตั้งอยู่นอกเขตเทศบาล ส่วนศูนย์บริการสาธารณสุขจะตั้งอยู่ในเขตเทศบาลและกรุงเทพมหานคร

1.6.6 ศูนย์สุขภาพชุมชน

หมายถึง สถานพยาบาลปฐมภูมิ (Primary Care Unit หรือ PCU) ที่พัฒนาภายใต้โครงการสร้างหลักประกันสุขภาพถ้วนหน้า ที่ได้รับมอบหมายให้เป็นสถานพยาบาลใกล้บ้าน ใกล้ใจ ประจําครอบครัว ประชาชนโดยต้องมีความพร้อมในการให้บริการทางการแพทย์และสาธารณสุขที่ประยุกต์ทั้งทางการแพทย์ จิตวิทยาและสังคม ทำหน้าที่ให้บริการทั้งส่วนที่เป็นการรักษาพยาบาล การส่งเสริมสุขภาพ การป้องกันโรค และการฟื้นฟูสภาพที่เป็นลักษณะการให้บริการแบบผู้ป่วยนอก การให้บริการที่บ้านและบริการในชุมชน ไม่รวมบริการที่ต้องใช้ความเชี่ยวชาญเฉพาะ ตั้งอยู่ในที่สามารถเดินทางไปใช้บริการได้สะดวกภายใน 30 นาที มีบุคลากร เครื่องมือ อุปกรณ์ และการจัดการตามเกณฑ์มาตรฐาน มีประชากรที่ขึ้นทะเบียนที่ชัดเจน และรับผิดชอบดูแลประชากรไม่เกิน 10,000 คนต่อหน่วย โดยการจัดการอาจจัดบริการเป็นหน่วยบริการปฐมภูมิที่เป็นสถานพยาบาลเดียว หรือจัดเป็นเครือข่ายบริการปฐมภูมิที่มีหน่วยบริการย่อยรวมกันให้บริการ

1.6.7 โรงพยาบาลชุมชน

หมายถึง หน่วยบริการสาธารณสุขที่ให้บริการด้านการแพทย์และสาธารณสุขระดับอำเภอหรือกิ่งอำเภอ มีเตียงสำหรับผู้ป่วยตั้งแต่ 10 เตียงขึ้นไปจนถึง 150 เตียง ครอบคลุมประชากรตั้งแต่ 10,000 คนขึ้นไป มีแพทย์และเจ้าหน้าที่สาธารณสุขอื่น ๆ ปฏิบัติงานประจำ การให้บริการจะเน้นหนักในการรักษาพยาบาลมากกว่าสถานบริการในระดับต้น

1.6.8 โรงพยาบาลทั่วไป

หมายถึง โรงพยาบาลที่ตั้งอยู่ในระดับจังหวัดหรืออำเภอขนาดใหญ่ มีขนาดและจำนวนเตียงผู้ป่วยตั้งแต่ 200 – 500 เตียง

1.6.9 โรงพยาบาลศูนย์

หมายถึง โรงพยาบาลในระดับจังหวัดที่มีขนาดเกิน 500 เตียงขึ้นไป และมีแพทย์เฉพาะสาขาต่าง ๆ ครอบคลุม

1.6.10 การเข้าพักรักษาตัวในสถานพยาบาล

หมายถึง การที่ผู้ป่วยต้องนอนค้างคืนในสถานพยาบาลเพื่อรักษาตัว

16.11 โรคเรื้อรัง

ตามนิยามที่กระทรวงสาธารณสุขใช้มี 2 นิยาม คือ

โรคเรื้อรัง คือ ภาวะเจ็บป่วยเรื้อรัง ที่ไม่ติดต่อหรือภาวะที่เกิดจากความเสื่อมของร่างกายตามอายุ ส่วนใหญ่จะไม่มีสาเหตุที่แน่นอน มีปัจจัยเสี่ยงหลายอย่าง มีระยะเวลาพักตัวของโรครวมถึงระยะเวลาของการดำเนินโรคที่ยาวนาน ไม่ติดต่อโดยทางสัมผัส สามารถทำให้เกิดความพิการหรือการทำงานที่ผิดปกติของร่างกาย และรักษาไม่หาย

โรคเรื้อรัง คือ ภาวะที่มีความผิดปกติหรือเบี่ยงเบนไปจากปกติของร่างกาย เป็นภาวะที่เป็นอย่างถาวร ทำให้เกิดความพิการ เกิดจากความเปลี่ยนแปลงทางพยาธิสภาพที่ไม่สามารถรักษาให้กลับคืนเป็นปกติได้ ผู้ป่วยที่อยู่ในภาวะนี้ต้องการการกายภาพบำบัดหรือการปรับตัวสำหรับภาวะนี้ นอกจากนั้นยังต้องการรักษาติดตามดูแลในระยะยาว

รวมทั้ง**โรคประจำตัว**ที่สามารถรักษาหายได้ แต่ถ้ารักษาติดต่อกันนานเกิน 3 เดือนแล้วยังไม่หาย ยังต้องรักษาต่อไป ให้ถือว่าเป็นโรคเรื้อรัง

1.6.12 บุหรี่

ในพระราชบัญญัติยาสูบ พ.ศ. 2509 หมายถึง ยาเส้นหรือยาเส้นปิ้ง ไม่ว่าจะมียาแห้งหรือยาอัดเจือปนหรือไม่ ซึ่งมวนด้วยกระดาษหรือวัตถุที่ทำขึ้นใช้แทนกระดาษหรือยาแห้งหรือยาอัด

ประเภทบุหรี่ในการสำรวจครั้งนี้ ได้แก่ บุหรี่ของผลิตในประเทศ บุหรี่ของผลิตจากต่างประเทศ บุหรี่มวนเองหรือบุหรี่ที่ไม่ได้ผลิตจากโรงงานยาสูบและอื่น ๆ เช่น ซิการ์ ไปป์ เป็นต้น

พฤติกรรมการสูบบุหรี่ ได้แก่

1. **สูบ** หมายถึง ปัจจุบันสูบบุหรี่ โดยแบ่งออกเป็น
 - **สูบเป็นประจำ** หมายถึง การสูบอย่างสม่ำเสมอเป็นประจำทุกวัน โดยที่บางวันอาจมีภาวะหรือเจ็บป่วยทำให้ต้องงดสูบบุหรี่ชั่วคราว
 - **สูบนาน ๆ ครั้ง** หมายถึง มีลักษณะการสูบไม่สม่ำเสมอ หรือกำหนดระยะเวลาที่แน่นอนไม่ได้ หรือไม่ได้สูบเป็นประจำทุกวัน
2. **ไม่สูบแต่เคยสูบ** หมายถึง ปัจจุบันไม่สูบบุหรี่แต่ในอดีตเคยสูบ โดยแบ่งออกเป็น
 - **เคยสูบเป็นประจำ** หมายถึง ในอดีตเคยสูบบุหรี่อย่างสม่ำเสมอเป็นประจำทุกวัน
 - **เคยสูบนาน ๆ ครั้ง** หมายถึง ในอดีตเคยสูบบุหรี่ โดยมีลักษณะการสูบไม่สม่ำเสมอ หรือกำหนดระยะเวลาที่แน่นอนไม่ได้ หรือไม่ได้สูบเป็นประจำทุกวัน
3. **ไม่สูบและไม่เคยสูบ** หมายถึง ไม่สูบบุหรี่ทั้งในอดีตและปัจจุบัน

1.6.13 สุราหรือเครื่องดื่มมีแอลกอฮอล์

หมายถึง เครื่องดื่มที่มีส่วนผสมของแอลกอฮอล์ เช่น สุราแม่โขง แสงทิพย์ หงษ์ทอง สุรา 28 ดิถี สุราขาว กระแช่ สาโท บรันดี ไวน์ วิสกี้ เบียร์ เป็นต้น

1.6.14 เช็มขัดนิรภัย

หมายถึง เช็มขัดในรถยนต์ ที่ผู้ขับขี่และผู้โดยสารใช้สำหรับรัดตัวเองไว้กับพนักพิงของเบาะรถยนต์ หากเกิดอุบัติเหตุจะช่วยป้องกันให้เกิดการกระแทกน้อยลง และผู้ขับไม่หลุดกระเด็นออกนอกรถได้ง่าย

1.6.15 หมวกกันน็อกหรือหมวกนิรภัย

หมายถึง หมวกที่ใช้สำหรับสวมในขณะขี่หรือโดยสารรถจักรยานยนต์ เพื่อป้องกันไม่ให้ศีรษะได้รับการกระแทกอย่างรุนแรงเมื่อประสบอุบัติเหตุ

1.6.16 การได้รับบาดเจ็บหรือประสบอุบัติเหตุ

หมายถึง การที่ร่างกายเกิดบาดเจ็บหรือเจ็บปวดอันเนื่องมาจากเหตุภายนอก หรือจากเหตุที่เกิดขึ้นโดยไม่คาดคิด เช่น เกิดจากอุบัติเหตุรถชน ตกต้นไม้ ถูกขงมีคมบาด การต่อสู้ การถูกทำร้ายร่างกาย และเหตุการณ์รุนแรงต่าง ๆ

บทที่ 2

ระเบียบวิธีสถิติ

การสำรวจอนามัยและสวัสดิการ พ.ศ. 2549 เป็นการเก็บรวบรวมข้อมูลโดยวิธีการสำรวจ ซึ่งมีรายละเอียดต่าง ๆ ดังต่อไปนี้

2.1 แผนการสุ่มตัวอย่าง

แผนการสุ่มตัวอย่างที่ใช้เป็นแบบ Stratified Two - Stage Sampling โดยมีจังหวัดเป็นสตราตัม ชุมชมอาคาร (ในเขตเทศบาล) และหมู่บ้าน (นอกเขตเทศบาล) เป็นหน่วยตัวอย่างขั้นที่หนึ่ง และครัวเรือนส่วนบุคคลเป็นหน่วยตัวอย่างขั้นที่สอง

2.1.1 การจัดสตราตัม

จังหวัดเป็นสตราตัม ซึ่งมีทั้งสิ้น 76 สตราตัม และในแต่ละสตราตัม ได้ทำการแบ่งออกเป็น 2 สตราตัมย่อย ตามลักษณะการปกครองของกรมการปกครอง คือ ในเขตเทศบาล และนอกเขตเทศบาล

2.1.2 การเลือกตัวอย่างขั้นที่หนึ่ง

จากแต่ละสตราตัมย่อยหรือแต่ละเขตการปกครอง ได้ทำการเลือกชุมชมอาคาร/หมู่บ้านตัวอย่างอย่างอิสระต่อกัน โดยให้ความน่าจะเป็นในการเลือกเป็นปฏิภาคกับจำนวนครัวเรือนของชุมชมอาคาร/หมู่บ้านนั้น ๆ ได้จำนวนตัวอย่างทั้งสิ้น 2,045 ชุมชมอาคาร/หมู่บ้าน จากทั้งสิ้นจำนวน 109,966 ชุมชมอาคาร/หมู่บ้าน ซึ่งกระจายไปตามภาค และเขตการปกครอง เป็นดังนี้

| ภาค | รวม | ในเขตเทศบาล | นอกเขตเทศบาล |
|-----------------------------|--------------|--------------|--------------|
| กรุงเทพมหานคร | 114 | 114 | - |
| กลาง (ยกเว้น กรุงเทพมหานคร) | 633 | 306 | 327 |
| เหนือ | 483 | 250 | 233 |
| ตะวันออกเฉียงเหนือ | 513 | 283 | 230 |
| ใต้ | 302 | 154 | 148 |
| รวมทั้งราชอาณาจักร | 2,045 | 1,107 | 938 |

2.1.3 การเลือกตัวอย่างขั้นที่สอง

ในขั้นนี้เป็นการเลือกครัวเรือนตัวอย่างจากครัวเรือนส่วนบุคคลทั้งสิ้น ในบัญชีรายชื่อครัวเรือนซึ่งได้จากการนับจุดในแต่ละชุมชนอาคาร/หมู่บ้านตัวอย่าง ด้วยวิธีการสุ่มแบบมีระบบ โดยกำหนดขนาดตัวอย่างเป็นดังนี้คือ

ในเขตเทศบาล : กำหนด 15 ครัวเรือนตัวอย่าง ต่อชุมชนอาคาร
นอกเขตเทศบาล : กำหนด 10 ครัวเรือนตัวอย่าง ต่อหมู่บ้าน

ก่อนที่จะทำการเลือกครัวเรือนตัวอย่าง ได้มีการจัดเรียงรายชื่อครัวเรือนส่วนบุคคลใหม่ตามขนาดครัวเรือน ซึ่งวัดด้วยจำนวนสมาชิกในครัวเรือน และประเภทครัวเรือนเชิงเศรษฐกิจ

จำนวนครัวเรือนส่วนบุคคลตัวอย่างทั้งสิ้นที่ต้องทำการเจนนับ จำแนกตามภาค และเขตการปกครอง เป็นดังนี้คือ

| ภาค | รวม | ในเขตเทศบาล | นอกเขตเทศบาล |
|-----------------------------|---------------|---------------|--------------|
| กรุงเทพมหานคร | 1,710 | 1,710 | - |
| กลาง (ยกเว้น กรุงเทพมหานคร) | 7,860 | 4,590 | 3,270 |
| เหนือ | 6,080 | 3,750 | 2,330 |
| ตะวันออกเฉียงเหนือ | 6,545 | 4,245 | 2,300 |
| ใต้ | 3,790 | 2,310 | 1,480 |
| รวมทั้งราชอาณาจักร | 25,985 | 16,605 | 9,380 |

2.2 วิธีการประมาณผล

การเสนอผลของการสำรวจได้แบ่งออกเป็น 2 ส่วน คือ ส่วนที่ 1 เป็นข้อมูลเกี่ยวกับประชากร ส่วนที่ 2 เป็นข้อมูลเกี่ยวกับครัวเรือน ข้อมูลในแต่ละส่วนได้เสนอผลการสำรวจในระดับภาค คือ กรุงเทพมหานคร ภาคกลาง (ยกเว้นกรุงเทพมหานคร) ภาคเหนือ ภาคตะวันออกเฉียงเหนือ และภาคใต้ โดยจำแนกตามเขตการปกครอง คือ ในเขตเทศบาลและนอกเขตเทศบาล

ในการประมาณค่า กำหนดให้

- $l = 1, 2, 3, \dots, 34$ (หมวดอายุ - เพศ)
- $k = 1, 2, 3, \dots, m_{hij}$ (ชมรมอาคาร / หมู่บ้านตัวอย่าง)
- $j = 1, 2$ (เขตการปกครอง)
- $i = 1, 2, 3, \dots, A_h$ (จังหวัด)
- $h = 1, 2, 3, 4, 5$ (ภาค)

2.2.1 การประมาณค่ายอดรวมประชากร

2.2.1.1 สูตรการประมาณค่ายอดรวมที่ปรับแล้วของจำนวนประชากรที่มีลักษณะที่ต้องการศึกษา X สำหรับหมวดอายุ - เพศ l เขตการปกครอง j ภาค h คือ

$$x''_{lhl} = \frac{x'_{lhl}}{y'_{lhl}} Y_{lhl} = r_{lhl} Y_{lhl} \dots \dots \dots (1)$$

โดยที่ x'_{lhl} คือ ค่าประมาณยอดรวมโดยปกติจากการเลือกตัวอย่างสองขั้นตอนจำนวนประชากรทั้งสิ้นที่มีลักษณะที่ต้องการศึกษา X สำหรับหมวดอายุ - เพศ l เขตการปกครอง j ภาค h

y'_{lhl} คือ ค่าประมาณยอดรวมโดยปกติจากการเลือกตัวอย่างสองขั้นตอนของจำนวนประชากรทั้งสิ้น หรือหมวดอายุ - เพศ l เขตการปกครอง j ภาค h

Y_{lhl}^* คือ ค่าประมาณจำนวนประชากรทั้งสิ้นที่ได้จากการคาดประมาณประชากรของประเทศไทย สำหรับหมวดอายุ - เพศ l เขตการปกครอง j ภาค h

r_{lhl} คือ อัตราส่วนของค่าประมาณจำนวนประชากรทั้งสิ้นที่มีลักษณะที่ต้องการศึกษา X กับค่าประมาณจำนวนประชากรทั้งสิ้น สำหรับหมวดอายุ - เพศ l เขตการปกครอง j ภาค h

สูตรการคำนวณค่าประมาณยอดรวมโดยปกติจากการเลือกตัวอย่างสองขั้นตอน คือ

$$i) \quad x'_{1hjl} = \sum_{i=1}^{A_h} x'_{1hijl} \quad \dots\dots\dots (2)$$

โดยที่ x'_{1hijl} คือ ค่าประมาณยอดรวมโดยปกติจากการเลือกตัวอย่างสองขั้นตอน
ของจำนวนประชากรทั้งสิ้นที่มีลักษณะที่ต้องการศึกษา X
สำหรับหมวดอายุ - เพศ l เขตการปกครอง j จังหวัด i ภาค h ซึ่ง

$$x'_{1hijl} = \frac{1}{m_{hij}} \sum_{k=1}^{m_{hij}} \frac{1}{P_{hijk}} \frac{N_{hijk}}{n_{hijk}} x_{1hijkl}$$

x_{1hijkl} คือ จำนวนประชากรที่เจงนับได้ทั้งสิ้นที่มีลักษณะที่ต้องการ
ศึกษา X ในหมวดอายุ - เพศ l ชุมรุ่มอาคาร / หมู่บ้านตัวอย่าง k
เขตการปกครอง j จังหวัด i ภาค h

N_{hijk} คือ จำนวนครัวเรือนที่นับจุดได้ทั้งสิ้น ในชุมรุ่มอาคาร/หมู่บ้าน
ตัวอย่าง k เขตการปกครอง j จังหวัด i ภาค h

n_{hijk} คือ จำนวนครัวเรือนตัวอย่างทั้งสิ้น ในชุมรุ่มอาคาร/หมู่บ้าน
ตัวอย่าง k เขตการปกครอง j จังหวัด i ภาค h

P_{hijk} คือ โอกาสในการเลือกชุมรุ่มอาคาร/หมู่บ้านตัวอย่าง k
เขตการปกครอง j จังหวัด i ภาค h

m_{hij} คือ จำนวนชุมรุ่มอาคาร/หมู่บ้านตัวอย่างทั้งสิ้น ในเขตการปกครอง j
จังหวัด i ภาค h

A_h คือ จำนวนจังหวัดทั้งสิ้นในภาค h และ $\sum_{h=1}^5 A_h = 76$

$$ii) \quad y'_{1hjl} = \sum_{l=1}^{A_h} y'_{1hijl} \quad \dots\dots\dots (3)$$

โดยที่ y'_{1hijl} คือ ค่าประมาณยอดรวมโดยปกติจากการเลือกตัวอย่างสองขั้นตอนของจำนวนประชากรทั้งสิ้น สำหรับหมวดอายุ - เพศ l เขตการปกครอง j จังหวัด i ภาค h ซึ่ง

$$y'_{1hijl} = \frac{1}{m_{hij}} \sum_{k=1}^{m_{hij}} \frac{1}{P_{hijk}} \frac{N_{hijk}}{n_{hijk}} y_{1hijkl}$$

y_{1hijkl} คือ จำนวนประชากรที่เจงนับได้ทั้งสิ้น ในหมวดอายุ - เพศ l ชุมรุมอาคาร/หมู่บ้านตัวอย่าง k เขตการปกครอง j จังหวัด i ภาค h

2.2.1.2 สูตรการประมาณค่ายอดรวมที่ปรับแล้วของจำนวนประชากรที่มีลักษณะที่ต้องการศึกษา X สำหรับเขตการปกครอง j ภาค h คือ

$$x''_{1hj} = \sum_{l=1}^{34} x''_{1hjl} \quad \dots\dots\dots (4)$$

2.2.1.3 สูตรการประมาณค่ายอดรวมที่ปรับแล้วของจำนวนประชากรที่มีลักษณะที่ต้องการศึกษา X สำหรับหมวดอายุ - เพศ l ภาค h คือ

$$x''_{1hl} = \sum_{j=1}^2 x''_{1hjl} \quad \dots\dots\dots (5)$$

2.2.1.4 สูตรการประมาณค่ายอดรวมที่ปรับแล้วของจำนวนประชากรที่มีลักษณะที่ต้องการศึกษา X สำหรับภาค h คือ

$$x''_{1h} = \sum_{j=1}^2 x''_{1hj} = \sum_{l=1}^{34} x''_{1hl} \quad \dots\dots\dots (6)$$

2.2.1.5 สูตรการประมาณค่ายอดรวมที่ปรับแล้วของจำนวนประชากรที่มีลักษณะที่ต้องการศึกษา X สำหรับเขตการปกครอง j ที่วราชอาณาจักร คือ

$$x''_{1j} = \sum_{h=1}^5 x''_{1hj} \quad \dots\dots\dots (7)$$

2.2.1.6 สูตรการประมาณค่ายอดรวมที่ปรับแล้วของจำนวนประชากรที่มีลักษณะที่ต้องการศึกษา X สำหรับหมวดอายุ - เพศ l ที่ราชอาณาจักร คือ

$$x_{1l}'' = \sum_{h=1}^5 x_{1hl}'' \dots\dots\dots (8)$$

2.2.1.7 สูตรการประมาณค่ายอดรวมที่ปรับแล้วของจำนวนประชากรที่มีลักษณะที่ต้องการศึกษา X สำหรับที่ราชอาณาจักร คือ

$$x_1'' = \sum_{h=1}^5 x_{1h}'' = \sum_{j=1}^2 x_{1j}'' = \sum_{l=1}^{34} x_{1l}'' \dots\dots\dots (9)$$

2.2.2 การประมาณค่าความแปรปรวนของค่าประมาณยอดรวม

2.2.2.1 สูตรการประมาณค่าความแปรปรวนของ x_{1hjl}'' คือ

$$\hat{V}(x_{1hjl}'') = \left[\frac{Y_{1hjl}}{y_{1hjl}'} \right]^2 \sum_{i=1}^{A_h} \frac{1}{m_{hij}(m_{hij}-1)} \left[\sum_{k=1}^{m_{hij}} z_{1hijkl}'^2 - m_{hij} z_{1hijl}'^2 \right] \dots\dots\dots (10)$$

โดยที่ $z_{1hijkl}' = x_{1hijkl}' - r_{1hjl} y_{1hijkl}'$

$$z_{1hijl}' = x_{1hijl}' - r_{1hjl} y_{1hijl}'$$

$$x_{1hijkl}' = \frac{1}{P_{hijk}} \frac{N_{hijk}}{n_{hijk}} x_{1hijkl}$$

$$y_{1hijkl}' = \frac{1}{P_{hijk}} \frac{N_{hijk}}{n_{hijk}} y_{1hijkl}$$

2.2.2.2 สูตรการประมาณค่าความแปรปรวนของ x_{1hj}'' คือ

$$\hat{V}(x_{1hj}'') = \sum_{l=1}^{34} \hat{V}(x_{1hjl}'') \dots\dots\dots (11)$$

2.2.2.3 สูตรการประมาณค่าความแปรปรวนของ x_{1hl}'' คือ

$$\hat{V}(x_{1hl}'') = \sum_{j=1}^2 \hat{V}(x_{1hjl}'') \dots\dots\dots (12)$$

2.2.2.4 สูตรการประมาณค่าความแปรปรวนของ x''_{1h} คือ

$$\hat{V}(x''_{1h}) = \sum_{j=1}^2 \hat{V}(x''_{1hj}) = \sum_{l=1}^{34} \hat{V}(x''_{1hl}) \quad \dots\dots\dots (13)$$

2.2.2.5 สูตรการประมาณค่าความแปรปรวนของ x''_{1j} คือ

$$\hat{V}(x''_{1j}) = \sum_{h=1}^5 \hat{V}(x''_{1hj}) \quad \dots\dots\dots (14)$$

2.2.2.6 สูตรการประมาณค่าความแปรปรวนของ x''_{1l} คือ

$$\hat{V}(x''_{1l}) = \sum_{h=1}^5 \hat{V}(x''_{1hl}) \quad \dots\dots\dots (15)$$

2.2.2.7 สูตรการประมาณค่าความแปรปรวนของ x''_j คือ

$$\hat{V}(x''_j) = \sum_{h=1}^5 \hat{V}(x''_{1hj}) = \sum_{j=1}^2 \hat{V}(x''_{1j}) = \sum_{l=1}^{34} \hat{V}(x''_{1l}) \quad \dots\dots\dots (16)$$

2.2.3 การประมาณค่าสัมประสิทธิ์ของความแปรผันของค่าประมาณยอดรวม

2.2.3.1 สูตรการประมาณค่าสัมประสิทธิ์ของความแปรผันของ x''_{1hjl} คือ

$$CV(x''_{1hjl}) = \frac{\sqrt{\hat{V}(x''_{1hjl})}}{x''_{1hjl}} \times 100\% \quad \dots\dots\dots (17)$$

2.2.3.2 สูตรการประมาณค่าสัมประสิทธิ์ของความแปรผันของ x''_{1hj} คือ

$$CV(x''_{1hj}) = \frac{\sqrt{\hat{V}(x''_{1hj})}}{x''_{1hj}} \times 100\% \quad \dots\dots\dots (18)$$

2.2.3.3 สูตรการประมาณค่าสัมประสิทธิ์ของความแปรผันของ x''_{1hl} คือ

$$CV(x''_{1hl}) = \frac{\sqrt{\hat{V}(x''_{1hl})}}{x''_{1hl}} \times 100\% \quad \dots\dots\dots (19)$$

2.2.3.4 สูตรการประมาณค่าสัมประสิทธิ์ของความแปรผันของ x''_{1h} คือ

$$CV(x''_{1h}) = \frac{\sqrt{\hat{V}(x''_{1h})}}{x''_{1h}} \times 100\% \quad \dots\dots\dots (20)$$

2.2.3.5 สูตรการประมาณค่าสัมประสิทธิ์ของความแปรผันของ x''_{1j} คือ

$$CV(x''_{1j}) = \frac{\sqrt{\hat{V}(x''_{1j})}}{x''_{1j}} \times 100\% \quad \dots\dots\dots (21)$$

2.2.3.6 สูตรการประมาณค่าสัมประสิทธิ์ของความแปรผันของ x''_{1l} คือ

$$CV(x''_{1l}) = \frac{\sqrt{\hat{V}(x''_{1l})}}{x''_{1l}} \times 100\% \quad \dots\dots\dots (22)$$

2.2.3.7 สูตรการประมาณค่าสัมประสิทธิ์ของความแปรผันของ x''_1 คือ

$$CV(x''_1) = \frac{\sqrt{\hat{V}(x''_1)}}{x''_1} \times 100\% \quad \dots\dots\dots (23)$$

2.2.2 การประมาณค่ายอดรวมครัวเรือน

2.2.2.1 สูตรการประมาณค่ายอดรวมที่ปรับแล้วของลักษณะที่ต้องการศึกษา X ของครัวเรือน สำหรับเขตการปกครอง j ภาค h คือ

$$x''_{2hj} = \frac{x'_{2hj}}{y'_{2hj}} Y_{2hj} = r_{2hj} Y_{2hj} \quad \dots\dots\dots (24)$$

โดยที่ x'_{2hj} คือ ค่าประมาณยอดรวมโดยปกติจากการเลือกตัวอย่างสองขั้นตอน ของลักษณะที่ต้องการศึกษา X ของครัวเรือน สำหรับเขต การปกครอง j ภาค h

y'_{2hj} คือ ค่าประมาณยอดรวมโดยปกติจากการเลือกตัวอย่างสองขั้นตอน ของจำนวนครัวเรือนทั้งสิ้น สำหรับเขต การปกครอง j ภาค h

Y_{2hj}^* คือ ค่าประมาณจำนวนครัวเรือนทั้งสิ้น ที่ได้จากการคาดประมาณ ประชากรของประเทศไทย สำหรับเขตการปกครอง j ภาค h

r_{2hj} คือ อัตราส่วนของค่าประมาณจำนวนครัวเรือนทั้งสิ้น ที่มีลักษณะ ที่ต้องการศึกษา X กับค่าประมาณจำนวนครัวเรือนทั้งสิ้น ใน เขตการปกครอง j ภาค h

สูตรการคำนวณค่าประมาณยอดรวมโดยปกติ จากการเลือกตัวอย่าง คือ

$$i) \quad x'_{2hij} = \sum_{i=1}^{A_h} x'_{2hij} \quad \dots\dots\dots (25)$$

โดยที่ x'_{2hij} คือ ค่าประมาณยอดรวมโดยปกติจากการเลือกตัวอย่างสองขั้นตอน
ของลักษณะที่ต้องการศึกษา X ของครัวเรือน สำหรับเขต
การปกครอง j จังหวัด i ภาค h ซึ่ง

$$x'_{2hij} = \frac{1}{m_{hij}} \sum_{k=1}^{m_{hij}} \frac{1}{P_{hijk}} \frac{N_{hijk}}{n_{hijk}} x_{2hijk}$$

x_{2hijk} คือ จำนวนครัวเรือนตัวอย่างที่จับได้ทั้งสิ้น ที่มีลักษณะที่ต้องการ
ศึกษา X สำหรับชุมชนอาคาร/หมู่บ้านตัวอย่าง k เขตการ
ปกครอง j จังหวัด i ภาค h

$$ii) \quad y'_{2hj} = \sum_{i=1}^{A_h} y'_{2hij} \quad \dots\dots\dots (26)$$

โดยที่ y'_{2hij} คือ ค่าประมาณยอดรวมโดยปกติจากการเลือกตัวอย่างสองขั้นตอน
ของจำนวนครัวเรือนทั้งสิ้น สำหรับเขตการปกครอง j จังหวัด i
ภาค h ซึ่ง

$$y'_{2hij} = \frac{1}{m_{hij}} \sum_{k=1}^{m_{hij}} \frac{1}{P_{hijk}} \frac{N_{hijk}}{n_{hijk}} y_{2hijk}$$

y_{2hijk} คือ จำนวนครัวเรือนตัวอย่างที่จับได้ทั้งสิ้นในชุมชนอาคาร/
หมู่บ้านตัวอย่าง k เขตการปกครอง j จังหวัด i ภาค h

* การคาดประมาณประชากรของประเทศไทย พ. ศ. 2533 - 2563 กองวางแผนทรัพยากรมนุษย์ สำนักงานคณะกรรมการพัฒนาการเศรษฐกิจและสังคมแห่งชาติ
แผนพัฒนาเศรษฐกิจและสังคมแห่งชาติ ฉบับที่ 8 (มีนาคม 2538)

2.2.2.2 สูตรการประมาณค่ายอดรวมที่ปรับแล้วของลักษณะที่ต้องการศึกษา X ของครัวเรือน สำหรับภาค h คือ

$$x''_{2h} = \sum_{j=1}^2 x''_{2hj} \quad \dots\dots\dots (27)$$

2.2.2.3 สูตรการประมาณค่ายอดรวมที่ปรับแล้วของลักษณะที่ต้องการศึกษา X ของครัวเรือน สำหรับเขตการปกครอง j ที่วราชอาณาจักร คือ

$$x''_{2j} = \sum_{h=1}^5 x''_{2hj} \quad \dots\dots\dots (28)$$

2.2.2.4 สูตรการประมาณค่ายอดรวมที่ปรับแล้วของลักษณะที่ต้องการศึกษา X ของครัวเรือน สำหรับที่วราชอาณาจักร คือ

$$x''_2 = \sum_{h=1}^5 x''_{2h} = \sum_{j=1}^2 x''_{2j} \quad \dots\dots\dots (29)$$

2.2.3 การประมาณค่าความแปรปรวนของค่าประมาณยอดรวม

2.2.3.1 สูตรการประมาณค่าความแปรปรวนของ x''_{2hj} คือ

$$\hat{V}(x''_{2hj}) = \left[\frac{Y_{2hj}}{y'_{2hj}} \right]^2 \sum_{i=1}^{A_h} \frac{1}{m_{hij}(m_{hij} - 1)} \left[\sum_{k=1}^{m_{hij}} z'_{2hijk}{}^2 - m_{hij} z'_{2hij}{}^2 \right] \dots\dots\dots (30)$$

โดยที่ $z'_{2hijk} = x'_{2hijk} - r_{2hj} y'_{2hijk}$

$$z'_{2hij} = x'_{2hij} - r_{2hj} y'_{2hij}$$

$$x'_{2hijk} = \frac{1}{P_{hij}} \frac{N_{hijk}}{n_{hijk}} x_{2hijk}$$

$$y'_{2hijk} = \frac{1}{P_{hij}} \frac{N_{hijk}}{n_{hijk}} y_{2hijk}$$

2.2.3.2 สูตรการประมาณค่าความแปรปรวนของ x''_{2h} คือ

$$\hat{V}(x''_{2h}) = \sum_{j=1}^2 \hat{V}(x''_{2hj}) \dots\dots\dots (31)$$

2.2.3.3 สูตรการประมาณค่าความแปรปรวนของ x''_{2j} คือ

$$\hat{V}(x''_{2j}) = \sum_{h=1}^5 \hat{V}(x''_{2hj}) \dots\dots\dots (32)$$

2.2.3.4 สูตรการประมาณค่าความแปรปรวนของ x''_2 คือ

$$\hat{V}(x''_2) = \sum_{h=1}^5 \hat{V}(x''_{2h}) = \sum_{j=1}^2 \hat{V}(x''_{2j}) \dots\dots\dots (33)$$

2.2.4 การประมาณค่าสัมประสิทธิ์ของความแปรผันของค่าประมาณยอดรวม

2.2.4.1 สูตรการประมาณค่าสัมประสิทธิ์ของความแปรผันของ x''_{2hj} คือ

$$CV(x''_{2hj}) = \frac{\sqrt{\hat{V}(x''_{2hj})}}{x''_{2hj}} \times 100 \% \dots\dots\dots (34)$$

2.2.4.2 สูตรการประมาณค่าสัมประสิทธิ์ของความแปรผันของ x''_{2h} คือ

$$CV(x''_{2h}) = \frac{\sqrt{\hat{V}(x''_{2h})}}{x''_{2h}} \times 100 \% \dots\dots\dots (35)$$

2.2.4.3 สูตรการประมาณค่าสัมประสิทธิ์ของความแปรผันของ x''_{2j} คือ

$$CV(x''_{2j}) = \frac{\sqrt{\hat{V}(x''_{2j})}}{x''_{2j}} \times 100 \% \dots\dots\dots (36)$$

2.2.4.4 สูตรการประมาณค่าสัมประสิทธิ์ของความแปรผันของ x''_2 คือ

$$CV(x''_2) = \frac{\sqrt{\hat{V}(x''_2)}}{x''_2} \times 100 \% \dots\dots\dots (37)$$

2.3 วิธีการเก็บรวบรวมข้อมูล

การสำรวจอนามัยและสวัสดิการ พ.ศ. 2549 ดำเนินการสำรวจในเดือนมกราคมถึงเดือนมิถุนายน พ.ศ. 2549 มีจำนวนครัวเรือนตัวอย่างประมาณ 26,000 ครัวเรือน โดยทำการเก็บรวบรวมข้อมูลพร้อมกันทั่วประเทศ ซึ่งการสำรวจครั้งนี้ใช้วิธีการสัมภาษณ์สมาชิกทุกคนในครัวเรือนตัวอย่างโดยพนักงานของสำนักงานสถิติแห่งชาติ

2.4 การประมวลผลข้อมูล

การประมวลผลข้อมูลดำเนินการตามหลักสถิติศาสตร์ โดยนำข้อมูลที่ได้จากครัวเรือนตัวอย่างคำนวณตามสูตรในการประมาณค่าที่เหมาะสมกับวิธีการเลือกการตัวอย่าง โดยมีการถ่วงน้ำหนักข้อมูล (Weight) เพื่อให้ได้ค่าประมาณของประชากรทั่วประเทศ

2.5 การปิดตัวเลข

ในตารางสถิติ ผลรวมของแต่ละจำนวนอาจไม่เท่ากับยอดรวม เนื่องจากข้อมูลแต่ละจำนวนได้มีการปิดเศษเป็นอิสระจากกัน

2.6 การนำเสนอข้อมูล

การนำเสนอผลการสำรวจอนามัยและสวัสดิการ พ.ศ. 2549 ประกอบด้วย

2.6.1 รายงานผลเบื้องต้น เป็นการนำเสนอผลการสำรวจที่สำคัญเกี่ยวกับสวัสดิการค่ารักษาพยาบาลและพฤติกรรมการเจ็บป่วยและการรับบริการสาธารณสุขของประชากร โดยนำเสนอผลในภาพรวมระดับประเทศ ภาค และเขตการปกครอง

2.6.2 รายงานผลฉบับสมบูรณ์ เป็นการนำเสนอผลข้อมูลต่าง ๆ เกี่ยวกับสวัสดิการค่ารักษาพยาบาลและพฤติกรรมการเจ็บป่วยและการรับบริการสาธารณสุขของประชากร โดยนำเสนอในรายละเอียดของข้อมูลระดับประเทศ ภาค และเขตการปกครอง

2.6.3 CD-ROM รายงานผลการสำรวจฉบับสมบูรณ์

2.6.4 การเผยแพร่สรุปผลที่สำคัญ ทาง Web-site ของสำนักงาน คือ www.nso.go.th

บทที่ 3

ผลการสำรวจที่สำคัญ

3.1 สวัสดิการค่ารักษาพยาบาล

สวัสดิการค่ารักษาพยาบาลจัดเป็นการคุ้มครองสุขภาพของประชาชน ซึ่งได้รับจากหน่วยงานของรัฐหรือเอกชน จากผลการสำรวจ พบว่า ในปี พ.ศ. 2549 มีประชากรอาศัยอยู่ในครัวเรือนส่วนบุคคลทั้งสิ้น 65.2 ล้านคน ในจำนวนนี้เป็นผู้มีสวัสดิการค่ารักษาพยาบาลจำนวน 62.5 ล้านคน คิดเป็นร้อยละ 96.0 ของประชากรทั้งประเทศ โดยผู้ที่อาศัยอยู่นอกเขตเทศบาลได้รับสวัสดิการค่ารักษาพยาบาลสูงกว่าในเขตเทศบาล คือ นอกเขตเทศบาลมีผู้ได้รับสวัสดิการค่ารักษาพยาบาลร้อยละ 97.5 และในเขตเทศบาลมีผู้ได้รับสวัสดิการค่ารักษาพยาบาลร้อยละ 92.3

สำหรับในแต่ละภาค พบว่า มากกว่าร้อยละ 90 ของประชากรเกือบทุกภาคได้รับสวัสดิการค่ารักษาพยาบาล ในขณะที่ประชากรกรุงเทพมหานครได้รับสวัสดิการค่ารักษาพยาบาลร้อยละ 87.9

ตาราง 1 จำนวนและอัตราที่ได้รับสวัสดิการค่ารักษาพยาบาลของประชากร จำแนกตาม เพศ เขตการปกครอง และภาค

| เขตการปกครอง เพศและภาค | จำนวน ประชากรรวม | จำนวนผู้ได้รับสวัสดิการ ค่ารักษาพยาบาล | อัตราการได้รับสวัสดิการ ค่ารักษาพยาบาล ^{1/} |
|---------------------------|---------------------|---|---|
| ทั่วราชอาณาจักร | 65,183.0 | 62,546.8 | 96.0 |
| เพศ | | | |
| ชาย | 32,004.8 | 30,772.8 | 96.2 |
| หญิง | 33,178.2 | 31,774.0 | 95.8 |
| เขตการปกครอง | | | |
| ในเขตเทศบาล | 19,678.3 | 18,170.1 | 92.3 |
| นอกเขตเทศบาล | 45,504.7 | 44,376.7 | 97.5 |
| ภาค | | | |
| กรุงเทพมหานคร | 6,841.7 | 6,014.6 | 87.9 |
| ภาคกลาง (ไม่รวม กทม.) | 15,787.6 | 14,867.4 | 94.2 |
| ภาคเหนือ | 11,715.0 | 11,379.5 | 97.1 |
| ภาคตะวันออกเฉียงเหนือ | 21,980.2 | 21,733.2 | 98.9 |
| ภาคใต้ | 8,858.4 | 8,552.1 | 96.5 |

^{1/} อัตราการได้รับสวัสดิการค่ารักษาพยาบาลของประชากร หมายถึง อัตราร้อยละของจำนวนประชากรที่ได้รับสวัสดิการค่ารักษาพยาบาล ต่อจำนวนประชากรทั้งหมดในแต่ละเพศ เขตการปกครอง และภาค

กลุ่มอายุของผู้ได้รับสวัสดิการค่ารักษาพยาบาล

เมื่อพิจารณากลุ่มอายุของผู้ได้รับสวัสดิการค่ารักษาพยาบาล พบว่า ทุกกลุ่มอายุได้รับสวัสดิการฯ มากกว่าร้อยละ 90

ตาราง 2 ร้อยละของประชากรที่ได้รับสวัสดิการค่ารักษาพยาบาล จำแนกตามกลุ่มอายุ เขตการปกครองและภาค

| กลุ่มอายุ (ปี) | ทั่วราชอาณาจักร | เขตการปกครอง | | | ภาค | | | ได้ |
|----------------|-----------------|--------------|--------------|---------------|------|-------|--------------------|------|
| | | ในเขตเทศบาล | นอกเขตเทศบาล | กรุงเทพมหานคร | กลาง | เหนือ | ตะวันออกเฉียงเหนือ | |
| รวม | 96.0 | 92.3 | 97.5 | 87.9 | 94.2 | 97.1 | 98.9 | 96.5 |
| น้อยกว่า 5 | 91.2 | 81.1 | 95.2 | 64.1 | 86.5 | 95.6 | 97.9 | 93.1 |
| 5 - 14 | 95.7 | 90.5 | 97.6 | 82.3 | 91.8 | 96.8 | 99.2 | 98.0 |
| 15 - 24 | 95.5 | 90.8 | 97.4 | 84.6 | 94.4 | 96.0 | 98.8 | 95.8 |
| 25 - 59 | 96.5 | 94.2 | 97.6 | 91.8 | 95.1 | 97.6 | 98.9 | 96.6 |
| 60 ขึ้นไป | 97.7 | 95.1 | 98.7 | 91.4 | 97.2 | 97.8 | 99.5 | 98.2 |

หมายเหตุ : ร้อยละของประชากรที่ได้รับสวัสดิการค่ารักษาพยาบาล คำนวณจากจำนวนประชากรรวมในแต่ละกลุ่มอายุ เขตการปกครองและภาคเดียวกัน

ประเภทสวัสดิการค่ารักษาพยาบาลที่ได้รับ

ประเภทของสวัสดิการฯ ที่ผู้ได้รับสวัสดิการค่ารักษาพยาบาลจำนวน 62.5 ล้านคนได้รับนั้น (ตอบได้มากกว่า 1 คำตอบ) พบว่า เป็นผู้ได้รับสวัสดิการฯ จากบัตรประกันสุขภาพหรือบัตรทองสูงสุด คือ ร้อยละ 77.8 ของผู้ได้รับสวัสดิการฯ รองลงมาคือ ผู้ได้รับสวัสดิการฯ จากประกันสังคมหรือกองทุนเงินทดแทน ร้อยละ 12.2 สวัสดิการข้าราชการหรือข้าราชการบำนาญหรือรัฐวิสาหกิจ ร้อยละ 9.5 การประกันสุขภาพกับบริษัทประกัน ร้อยละ 2.3 และสวัสดิการจัดโดยนายจ้าง ร้อยละ 0.4 ตามลำดับ

ตาราง 3 ร้อยละของผู้ได้รับสวัสดิการค่ารักษาพยาบาล จำแนกตามประเภทสวัสดิการฯ ที่ได้รับ เขตการปกครอง และภาค

| ประเภทสวัสดิการที่ได้รับ ^{1/} | ตัวரச อาณาจักร | เขตการปกครอง | | | ภาค | | | ได้ |
|--|-------------------|-----------------|------------------|-------------------|------|-------|------------------------|------|
| | | ในเขต เทศบาล | นอกเขต เทศบาล | กรุงเทพ มหานคร | กลาง | เหนือ | ตะวันออก เฉียงเหนือ | |
| รวม | | | | | | | | |
| บัตรประกันสุขภาพ | 77.8 | 61.5 | 84.4 | 54.1 | 65.9 | 84.0 | 87.1 | 83.1 |
| - ประเภทมี ท. (ไม่เสีย 30 บาท) | 29.9 | 19.2 | 34.3 | 13.7 | 21.2 | 38.3 | 36.8 | 27.6 |
| - ประเภทไม่มี ท. (เสีย 30 บาท) | 47.9 | 42.3 | 50.2 | 40.4 | 44.7 | 45.7 | 50.3 | 55.5 |
| ประกันสังคม / กองทุนเงินทดแทน | 12.2 | 22.1 | 8.2 | 27.3 | 23.4 | 6.1 | 4.1 | 7.5 |
| สวัสดิการข้าราชการหรือ ข้าราชการบำนาญ / รัฐวิสาหกิจ | 9.5 | 15.8 | 6.9 | 12.7 | 9.9 | 9.3 | 8.6 | 8.9 |
| ประกันสุขภาพกับบริษัทประกัน | 2.3 | 4.1 | 1.5 | 4.7 | 3.5 | 2.5 | 0.5 | 2.8 |
| สวัสดิการจัดโดยนายจ้าง | 0.4 | 0.8 | 0.2 | 1.0 | 0.9 | 0.2 | 0.1 | 0.4 |
| อื่นๆ | 0.7 | 0.4 | 0.8 | 0.1 | 0.8 | 0.8 | 0.6 | 1.0 |

หมายเหตุ : 1/ ตอบได้มากกว่า 1 คำตอบ

เมื่อพิจารณาประเภทสวัสดิการค่ารักษาพยาบาลที่ได้รับตามภาค พบว่า มากกว่าร้อยละ 80 ของผู้ได้รับสวัสดิการค่ารักษาพยาบาลในภาคตะวันออกเฉียงเหนือ ภาคเหนือ และภาคใต้ ได้รับสวัสดิการฯ จากบัตรประกันสุขภาพ กล่าวคือ ร้อยละ 87.1 ของผู้ได้รับสวัสดิการฯ ในภาคตะวันออกเฉียงเหนือ ร้อยละ 84.0 ของผู้ได้รับสวัสดิการฯ ในภาคเหนือ และร้อยละ 83.1 ของผู้ได้รับสวัสดิการฯ ในภาคใต้ ในขณะที่ผู้ได้รับสวัสดิการฯ จากบัตรประกันสุขภาพในภาคกลางและกรุงเทพมหานคร มีเพียงร้อยละ 65.9 และร้อยละ 54.1 ตามลำดับ

3.2 การเจ็บป่วย (ผู้ป่วยนอก)

ในการสำรวจครั้งนี้ การเจ็บป่วย หมายถึง การป่วยทุกชนิดตั้งแต่ป่วยเล็กน้อย จนกระทั่งถึงป่วยหนัก และรวมถึงการที่รู้สึกตัวว่าไม่สบายในระหว่าง 1 เดือนก่อนวันสัมภาษณ์ โดยผู้ที่ป่วยไม่ต้องเข้านอนพักรักษาในสถานพยาบาล

การเจ็บป่วยของประชากร

ผลการสำรวจ พบว่า จากประชากรทั้งประเทศ จำนวน 65.2 ล้านคน มีผู้ที่ป่วยหรือรู้สึกไม่สบายในระหว่าง 1 เดือนก่อนวันสัมภาษณ์ จำนวน 10.6 ล้านคน (ตารางที่ 9) คิดเป็นร้อยละ 16.3 ของประชากรทั้งประเทศ โดยภาคเหนือมีการเจ็บป่วยสูงสุด (ร้อยละ 21.1) รองลงมาคือ ภาคใต้ (ร้อยละ 16.9) ภาคตะวันออกเฉียงเหนือ (ร้อยละ 15.6) ภาคกลาง (ร้อยละ 15.3) และกรุงเทพมหานคร (ร้อยละ 11.9) ตามลำดับ

แผนภูมิ ก ร้อยละของประชากรที่ป่วยหรือรู้สึกไม่สบายระหว่าง 1 เดือนก่อนวันสัมภาษณ์ จำแนกตามเขตการปกครองและภาค

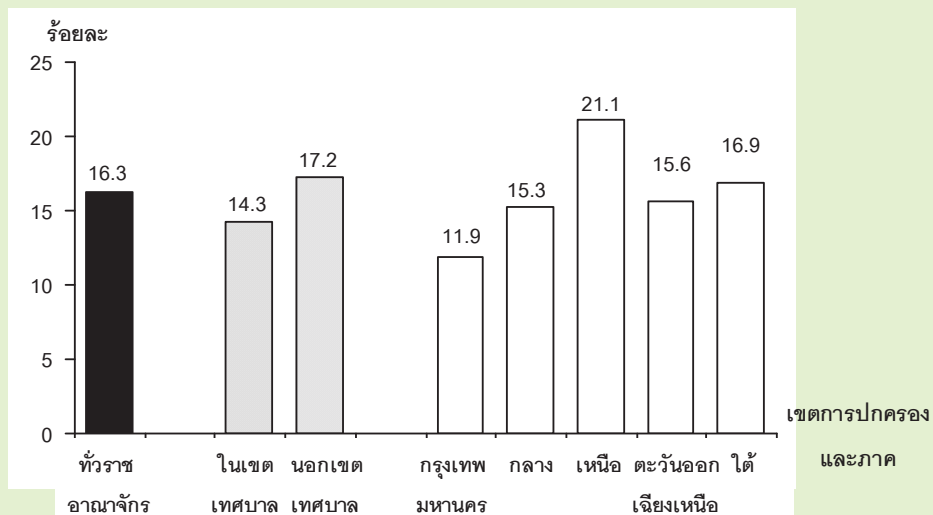

หมายเหตุ : ร้อยละของประชากรที่ป่วยหรือรู้สึกไม่สบาย คำนวณจากจำนวนประชากรรวมในแต่ละเขตการปกครองและภาคเดียวกัน

สำหรับจำนวนครั้งที่ป่วยหรือรู้สึกไม่สบายระหว่าง 1 เดือนก่อนวันสัมภาษณ์ พบว่า โดยเฉลี่ยมี ผู้ที่ป่วยหรือรู้สึกไม่สบายประมาณ 2 ครั้ง (ตารางที่10)

กลุ่มอายุของผู้ป่วย

เมื่อพิจารณาการป่วยของประชากรในแต่ละกลุ่มอายุ พบว่า กลุ่มผู้สูงอายุ (อายุ 60 ปีขึ้นไป) มีการเจ็บป่วยสูงสุด คือ ร้อยละ 30.0 รองลงมาคือ กลุ่มเด็กเล็ก (อายุน้อยกว่า 5 ปี) ร้อยละ 27.5 กลุ่มวัยทำงาน (อายุ 25 – 59 ปี) ร้อยละ 15.3 กลุ่มเด็กโต (อายุ 5 – 14 ปี) ร้อยละ 12.8 และกลุ่มเยาวชน (อายุ 15 – 24 ปี) ร้อยละ 8.9 ตามลำดับ

ตาราง 4 ร้อยละของประชากรที่ป่วยหรือรู้สึกไม่สบายระหว่าง 1 เดือนก่อนวันสัมภาษณ์ จำแนกตามกลุ่มอายุ เขตการปกครองและภาค

| กลุ่มอายุ (ปี) | ทั่วราชอาณาจักร | เขตการปกครอง | | ภาค | | | | ได้ |
|----------------|-----------------|--------------|--------------|---------------|------|-------|--------------------|------|
| | | ในเขตเทศบาล | นอกเขตเทศบาล | กรุงเทพมหานคร | กลาง | เหนือ | ตะวันออกเฉียงเหนือ | |
| รวม | 16.3 | 14.3 | 17.2 | 11.9 | 15.3 | 21.1 | 15.6 | 16.9 |
| น้อยกว่า 5 | 27.5 | 26.2 | 27.9 | 24.6 | 24.1 | 31.8 | 25.6 | 33.4 |
| 5 - 14 | 12.8 | 12.7 | 12.8 | 12.7 | 13.3 | 17.6 | 10.5 | 12.3 |
| 15 - 24 | 8.9 | 8.2 | 9.2 | 7.8 | 8.1 | 12.0 | 8.2 | 9.0 |
| 25 - 59 | 15.3 | 12.9 | 16.4 | 10.6 | 14.4 | 20.5 | 14.7 | 15.3 |
| 60 ขึ้นไป | 30.0 | 24.8 | 32.1 | 17.2 | 28.3 | 33.5 | 31.9 | 31.8 |

เมื่อพิจารณาการเจ็บป่วยในแต่ละภาค พบว่า กลุ่มผู้สูงอายุของเกือบทุกภาคมีการเจ็บป่วยสูงกว่ากลุ่มอายุอื่น ๆ ยกเว้นกรุงเทพมหานครและภาคใต้เท่านั้นที่กลุ่มเด็กเล็ก (อายุน้อยกว่า 5 ปี) มีการเจ็บป่วยสูงสุด ร้อยละ 24.6 และร้อยละ 33.4 ตามลำดับ

กลุ่มโรค

เมื่อพิจารณากลุ่มโรคที่ป่วยหรือรู้สึกไม่สบายครั้งสุดท้ายที่เป็นสูงสุด 5 อันดับแรกของผู้ที่ป่วยระหว่าง 1 เดือนก่อนวันสัมภาษณ์ พบว่า มีผู้ป่วยด้วยโรคระบบทางเดินหายใจสูงสุด (ร้อยละ 44.3) รองลงมาคือ โรคระบบกล้ามเนื้อ เส้นเอ็น กระดูกและข้อ (ร้อยละ 11.4) โรคระบบทางเดินอาหาร (ร้อยละ 9.4) โรคหัวใจและหลอดเลือด (ร้อยละ 6.3) และโรคของต่อมไทรอยด์ (ร้อยละ 4.1) ตามลำดับ

แผนภูมิ ข ร้อยละของประชากรที่ป่วยหรือรู้สึกไม่สบายระหว่าง 1 เดือนก่อนวันสัมภาษณ์ จำแนกตามกลุ่มโรคที่ป่วยครั้งสุดท้าย 5 อันดับแรก

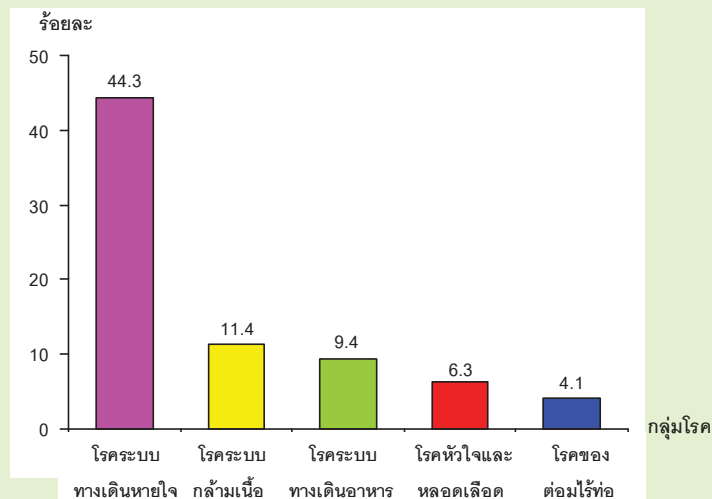

สำหรับในแต่ละภาค พบว่า ทุกภาคมีผู้ป่วยด้วยโรคระบบทางเดินหายใจสูงสุด โดยกรุงเทพมหานคร มีผู้ป่วยด้วยโรคระบบทางเดินหายใจสูงกว่าภาคอื่น ๆ คือ ร้อยละ 54.3 รองลงมาคือ ภาคใต้ (ร้อยละ 52.7) ภาคกลาง (ร้อยละ 45.6) ภาคเหนือ (ร้อยละ 42.3) และภาคตะวันออกเฉียงเหนือ (ร้อยละ 38.9) ตามลำดับ

ตาราง 5 ร้อยละของประชากรที่ป่วยหรือรู้สึกไม่สบายระหว่าง 1 เดือนก่อนวันสัมภาษณ์ จำแนกตามกลุ่มโรคที่ป่วยหรือรู้สึกไม่สบายครั้งสุดท้าย เขตการปกครองและภาค

| กลุ่มโรคที่ป่วยครั้งสุดท้าย | ทั่วประเทศ อาณาจักร | เขตการปกครอง | | | ภาค | | | |
|-------------------------------------|------------------------|-----------------|------------------|-------------------|-------|-------|------------------------|-------|
| | | ในเขต เทศบาล | นอกเขต เทศบาล | กรุงเทพ มหานคร | กลาง | เหนือ | ตะวันออกเฉียง เหนือ | ใต้ |
| รวม | 100.0 | 100.0 | 100.0 | 100.0 | 100.0 | 100.0 | 100.0 | 100.0 |
| กลุ่ม 1 โรคระบบทางเดินหายใจ | 44.3 | 49.7 | 42.4 | 54.3 | 45.6 | 42.3 | 38.9 | 52.7 |
| กลุ่ม 2 โรคระบบทางเดินอาหาร | 9.4 | 9.1 | 9.6 | 8.4 | 9.3 | 9.8 | 10.9 | 6.1 |
| กลุ่ม 3 โรคระบบทางเดินปัสสาวะ | 1.0 | 0.7 | 1.1 | 0.1 | 0.5 | 0.7 | 1.7 | 1.1 |
| กลุ่ม 4 โรคหัวใจและหลอดเลือด | 6.3 | 6.3 | 6.2 | 2.5 | 7.5 | 5.9 | 6.7 | 5.8 |
| กลุ่ม 5 โรคติดเชื้อ | 0.9 | 0.7 | 1.0 | 0.1 | 1.1 | 1.0 | 0.8 | 1.3 |
| กลุ่ม 6 โรคผิวหนัง | 1.4 | 1.0 | 1.5 | 0.9 | 1.2 | 1.1 | 1.6 | 1.7 |
| กลุ่ม 7 โรคภูมิแพ้ | 2.3 | 2.8 | 2.2 | 2.7 | 3.0 | 1.7 | 2.3 | 2.2 |
| กลุ่ม 8 โรคของปาก หู คอ จมูก ตา ฟัน | 2.7 | 2.5 | 2.8 | 2.9 | 2.3 | 3.0 | 2.6 | 2.9 |
| กลุ่ม 9 โรคอวัยวะสืบพันธุ์ของสตรี | 0.7 | 0.6 | 0.7 | 0.6 | 0.6 | 0.6 | 0.7 | 0.8 |
| กลุ่ม 10 การคลอดบุตร | 0.4 | 0.2 | 0.5 | 0.3 | 0.3 | 0.0 | 0.8 | 0.5 |
| กลุ่ม 11 โรคของต่อมไร้ท่อ | 4.1 | 4.1 | 4.0 | 3.3 | 4.1 | 2.7 | 5.7 | 2.8 |
| กลุ่ม 12 โรคระบบกล้ามเนื้อ เส้นเอ็น | 11.4 | 9.0 | 12.2 | 9.2 | 9.3 | 15.4 | 11.6 | 8.6 |
| กระดูกและข้อ | | | | | | | | |
| กลุ่ม 13 โรคระบบประสาทจิตเวช | 2.1 | 1.5 | 2.3 | 1.2 | 2.3 | 2.1 | 2.5 | 1.4 |
| กลุ่ม 14 อาการไม่จำแนกชนิดอื่น ๆ | 10.7 | 8.9 | 11.3 | 10.0 | 10.6 | 11.0 | 11.3 | 9.3 |
| กลุ่ม 15 อื่น ๆ | 2.3 | 2.9 | 2.1 | 3.5 | 2.2 | 2.6 | 1.9 | 2.6 |

วิธีการรักษาพยาบาล

ในแต่ละครั้งของการเจ็บป่วย ผู้ป่วยอาจจะมีวิธีการรักษาพยาบาลหลายวิธี ดังนั้นในการสอบถามเกี่ยวกับวิธีการรักษาพยาบาลสำหรับการป่วยครั้งสุดท้ายในระหว่าง 1 เดือนก่อนวันสัมภาษณ์ ผู้ตอบสัมภาษณ์สามารถตอบวิธีการรักษาพยาบาลที่เลือกใช้ได้มากกว่า 1 คำตอบ ซึ่งผลจากการสำรวจ พบว่า ผู้ป่วยเลือกวิธีการรักษาพยาบาลโดยซื้อยากินเองสูงสุด (ร้อยละ 25.0) รองลงมาคือ ไปคลินิกเอกชน (ร้อยละ 21.4) ไปโรงพยาบาลชุมชน (ร้อยละ 18.7) ไปสถานเฝ้าระวัง/ศูนย์บริการสาธารณสุข/ศูนย์สุขภาพชุมชน (ร้อยละ 16.2) และไปโรงพยาบาลทั่วไปหรือโรงพยาบาลศูนย์ (ร้อยละ 8.5) ตามลำดับ

ตาราง 6 ร้อยละของประชากรที่ป่วยหรือรู้สึกไม่สบายระหว่าง 1 เดือนก่อนวันสัมภาษณ์ จำแนกตามวิธีการรักษาพยาบาลในการป่วยหรือรู้สึกไม่สบายครั้งสุดท้าย เขตการปกครองและภาค

| วิธีการรักษาพยาบาลครั้งสุดท้าย ^{1/} | ทั่วราชอาณาจักร | เขตการปกครอง | | | ภาค | | | ได้ |
|---|-----------------|--------------|--------------|---------------|------|-------|--------------------|------|
| | | ในเขตเทศบาล | นอกเขตเทศบาล | กรุงเทพมหานคร | กลาง | เหนือ | ตะวันออกเฉียงเหนือ | |
| รวม | | | | | | | | |
| ไม่ได้รักษา | 5.1 | 6.4 | 4.6 | 9.7 | 6.3 | 5.4 | 3.5 | 3.9 |
| ใช้ยาแผนโบราณ/ยาสมุนไพร | 1.0 | 0.7 | 1.1 | 0.1 | 1.2 | 1.3 | 0.7 | 1.1 |
| ไปหาหมอพื้นบ้าน/หมอแผนโบราณ | 0.5 | 0.4 | 0.5 | 0.3 | 0.5 | 0.8 | 0.2 | 0.7 |
| ซื้อยากินเอง | 25.0 | 28.4 | 23.8 | 34.2 | 27.3 | 29.8 | 19.1 | 22.3 |
| ไปสถานเฝ้าระวัง/ศูนย์บริการสาธารณสุข/ ศูนย์สุขภาพชุมชน | 16.2 | 5.7 | 20.0 | 1.2 | 12.2 | 20.4 | 21.0 | 13.1 |
| ไปโรงพยาบาลชุมชน | 18.7 | 10.2 | 21.7 | 0.3 | 13.3 | 17.3 | 28.1 | 18.2 |
| ไปโรงพยาบาลทั่วไป/โรงพยาบาลศูนย์ | 8.5 | 9.6 | 8.1 | 0.8 | 10.7 | 7.7 | 8.0 | 11.4 |
| ไปโรงพยาบาลของมหาวิทยาลัย | 1.0 | 2.2 | 0.6 | 4.5 | 1.0 | 0.5 | 0.8 | 0.2 |
| ไปโรงพยาบาลสังกัดอื่นของรัฐ | 1.8 | 4.5 | 0.9 | 9.8 | 1.8 | 0.7 | 1.3 | 0.6 |
| ไปคลินิกเอกชน | 21.4 | 22.2 | 21.0 | 20.1 | 19.7 | 19.5 | 21.6 | 27.2 |
| ไปโรงพยาบาลเอกชน | 5.0 | 12.2 | 2.4 | 21.7 | 7.8 | 2.1 | 1.7 | 3.7 |
| อื่น ๆ | 1.8 | 1.4 | 1.9 | 0.4 | 2.5 | 2.8 | 1.0 | 1.2 |

หมายเหตุ : 1/ ตอบได้มากกว่า 1 คำตอบ

เมื่อพิจารณาวิธีการรักษาพยาบาลตามเขตที่อยู่อาศัย พบว่า ผู้ป่วยที่อาศัยอยู่ในเขตเทศบาลซื้อยากินเองสูงสุด (ร้อยละ 28.4) รองลงมาคือ ไปคลินิกเอกชน (ร้อยละ 22.2) ไปโรงพยาบาลเอกชน (ร้อยละ 12.2) และไปโรงพยาบาลชุมชน (ร้อยละ 10.2) ตามลำดับ ในขณะที่ผู้ป่วยที่อาศัยอยู่นอกเขตเทศบาลซื้อยากินเองสูงสุด (ร้อยละ 23.8) รองลงมาคือ ไปโรงพยาบาลชุมชน (ร้อยละ 21.7) ไปคลินิกเอกชน (ร้อยละ 21.0) และไปสถานเฝ้าระวัง/ศูนย์บริการสาธารณสุข/ศูนย์สุขภาพชุมชน (ร้อยละ 20.0) ตามลำดับ

วิธีการรักษาพยาบาลของผู้ป่วยที่อาศัยอยู่ในแต่ละภาค มีความแตกต่างกันคือกรุงเทพมหานคร ภาคกลางและภาคเหนือเลือกวิธีการซื้อยากินเองสูงสุด (ร้อยละ 34.2 สำหรับกรุงเทพมหานคร ร้อยละ 27.3 สำหรับภาคกลาง และ ร้อยละ 29.8 สำหรับภาคเหนือ) ส่วนภาคตะวันออกเฉียงเหนือเลือกวิธีการรักษา โดยการไปโรงพยาบาลชุมชนสูงสุดคือ ร้อยละ 28.1 ในขณะที่ภาคใต้เลือกวิธีการรักษาโดยการไปคลินิกเอกชนสูงสุด (ร้อยละ 27.2)

ค่ารักษาพยาบาล

ในการป่วยหรือรู้สึกไม่สบายครั้งสุดท้ายระหว่าง 1 เดือนก่อนวันสัมภาษณ์ ผู้ป่วยสามารถตอบวิธีการรักษาพยาบาลได้มากกว่า 1 วิธี ดังนั้นค่ารักษาพยาบาลจึงเป็นค่ารักษาพยาบาลรวมของทุกวิธีการรักษาที่เลือกใช้ จากการสำรวจพบว่า ร้อยละ 35.7 ของผู้ป่วยไม่เสียค่ารักษาพยาบาล รองลงมาเสียค่าน้อยกว่า 100 บาท ร้อยละ 34.3 เสียค่ารักษาพยาบาล 100 บาทขึ้นไปแต่น้อยกว่า 500 บาท ร้อยละ 22.8 ที่เหลืออีกร้อยละ 7.2 เสียค่ารักษาพยาบาลตั้งแต่ 500 บาทขึ้นไป

แผนภูมิ ค ร้อยละของประชากรที่ป่วยหรือรู้สึกไม่สบายระหว่าง 1 เดือนก่อนวันสัมภาษณ์ จำแนกตามค่ารักษาพยาบาลที่ใช้ในการป่วยครั้งสุดท้าย

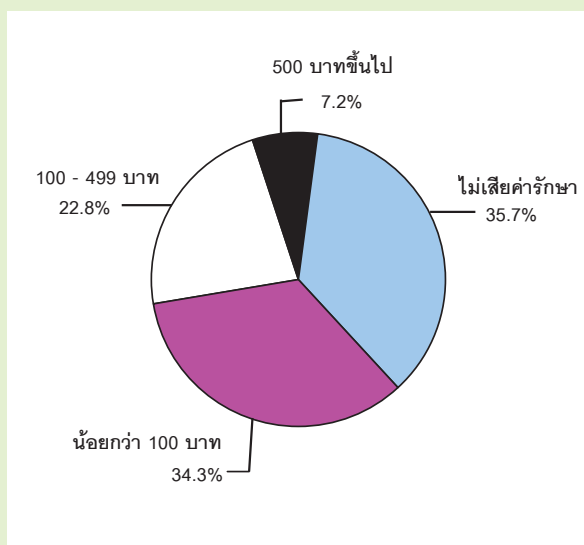

สำหรับค่ารักษาพยาบาลเฉลี่ยในการป่วยครั้งสุดท้ายระหว่าง 1 เดือนก่อนวันสัมภาษณ์ พบว่า ผู้ป่วยเสียค่ารักษาพยาบาลโดยเฉลี่ย 156 บาท โดยผู้ป่วยที่อาศัยอยู่ในเขตเทศบาลมีค่ารักษาพยาบาลเฉลี่ย สูงกว่าผู้ป่วยที่อาศัยอยู่นอกเขตเทศบาลประมาณ 2 เท่า (234 บาทสำหรับในเขตเทศบาล และ 128 บาท สำหรับนอกเขตเทศบาล) และเมื่อพิจารณาตามภาค พบว่า ผู้ป่วยในกรุงเทพมหานครมีค่ารักษาพยาบาล เฉลี่ยสูงสุด คือประมาณ 380 บาท รองลงมาคือ ภาคใต้ 192 บาท ภาคกลาง 167 บาท ภาคตะวันออกเฉียงเหนือ 121 บาท และภาคเหนือ 98 บาท ตามลำดับ

แผนภูมิ ง ค่ารักษาพยาบาลเฉลี่ยของประชากรที่ป่วยหรือรู้สึกไม่สบายระหว่าง 1 เดือนก่อนวันสัมภาษณ์ จำแนกตามเขตการปกครองและภาค

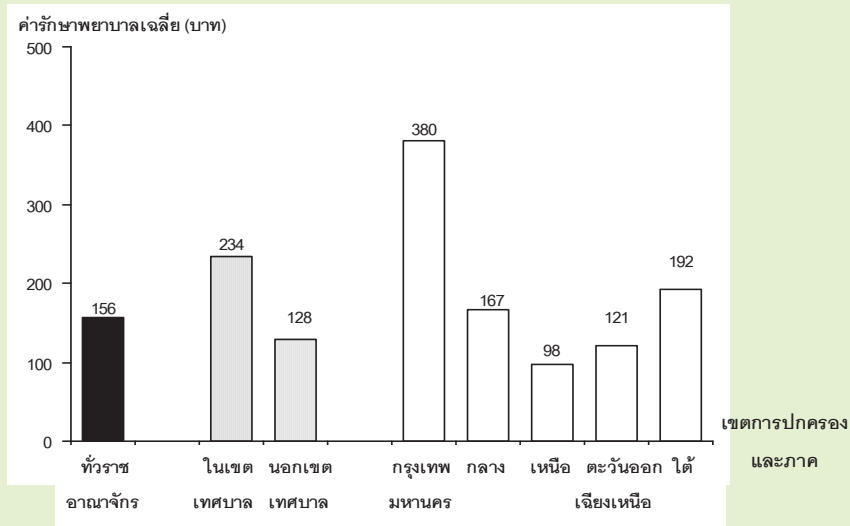

การใช้สวัสดิการค่ารักษาพยาบาลที่ได้รับ

ผู้ตอบสัมภาษณ์สามารถตอบเกี่ยวกับสวัสดิการค่ารักษาพยาบาลที่ใช้ในการป่วยครั้งสุดท้ายระหว่าง 1 เดือนก่อนวันสัมภาษณ์ได้มากกว่า 1 คำตอบเช่นเดียวกับวิธีการรักษาพยาบาลที่ใช้ ซึ่งพบว่า ร้อยละ 47.6 ของผู้ป่วยใช้สวัสดิการค่ารักษาพยาบาลที่ได้รับ โดยใช้สวัสดิการจากบัตรประกันสุขภาพสูงสุด (ร้อยละ 37.6) ในขณะที่ร้อยละ 54.2 ของผู้ป่วยมีสวัสดิการค่ารักษาพยาบาลแต่ไม่ใช้ และร้อยละ 4.1 ของผู้ป่วยที่ไม่มีสวัสดิการค่ารักษาพยาบาล

ตาราง 7 ร้อยละของประชากรที่ป่วยหรือรู้สึกไม่สบายระหว่าง 1 เดือนก่อนวันสัมภาษณ์ จำแนกตามสวัสดิการค่ารักษาพยาบาลที่ใช้ในการป่วยครั้งสุดท้าย เขตการปกครองและภาค

| สวัสดิการค่ารักษาพยาบาล ^{1/} | ทั่วราชอาณาจักร | เขตการปกครอง | | | ภาค | | | |
|--|-----------------|--------------|--------------|---------------|------|-------|------------------------|------|
| | | ในเขตเทศบาล | นอกเขตเทศบาล | กรุงเทพมหานคร | กลาง | เหนือ | ตะวันออก เฉียงเหนือ | ใต้ |
| รวม | | | | | | | | |
| ไม่มีสวัสดิการค่ารักษาพยาบาล | 4.1 | 8.4 | 2.6 | 16.6 | 5.2 | 2.4 | 1.9 | 3.6 |
| สวัสดิการค่ารักษาพยาบาลที่ใช้ | 47.6 | 37.0 | 51.4 | 23.5 | 43.7 | 46.7 | 58.7 | 43.0 |
| บัตรประกันสุขภาพ | 37.6 | 22.6 | 43.0 | 11.8 | 27.6 | 39.3 | 50.6 | 35.3 |
| - ประเภทมี ท. (ไม่เสีย 30 บาท) | 21.9 | 12.2 | 25.3 | 5.2 | 14.5 | 24.2 | 29.8 | 20.7 |
| - ประเภทไม่มี ท. (เสีย 30 บาท) | 15.7 | 10.4 | 17.7 | 6.6 | 13.1 | 15.1 | 20.7 | 14.6 |
| ประกันสังคม/กองทุนเงินทดแทน | 4.0 | 6.2 | 3.3 | 6.4 | 8.8 | 1.7 | 2.4 | 2.6 |
| สวัสดิการข้าราชการหรือข้าราชการบำนาญ/รัฐวิสาหกิจ | 4.5 | 6.6 | 3.7 | 3.8 | 5.4 | 4.2 | 4.6 | 3.4 |
| ประกันสุขภาพกับบริษัทประกัน | 0.4 | 0.7 | 0.2 | 1.0 | 0.3 | 0.4 | 0.2 | 0.7 |
| สวัสดิการจัดโดยนายจ้าง | 0.3 | 0.5 | 0.2 | 0.6 | 0.6 | 0.1 | * | 0.5 |
| สวัสดิการอื่น ๆ | 0.8 | 0.3 | 1.0 | - | 1.0 | 1.0 | 0.9 | 0.4 |
| มีสวัสดิการค่ารักษาพยาบาลแต่ไม่ใช้ | 54.2 | 58.6 | 52.7 | 63.1 | 55.4 | 59.2 | 46.5 | 57.2 |

หมายเหตุ : 1/ ตอบได้มากกว่า 1 คำตอบ

* น้อยกว่า 0.1

ภาคตะวันออกเฉียงเหนือและภาคเหนือ มีสัดส่วนการใช้สวัสดิการ ค่ารักษาพยาบาลสูงกว่าภาคอื่น ๆ คือ ภาคตะวันออกเฉียงเหนือ ร้อยละ 58.7 และภาคเหนือ ร้อยละ 46.7 สำหรับภาคใต้และภาคกลาง มีสัดส่วนของการใช้สวัสดิการค่ารักษาพยาบาลไม่แตกต่างกันมากนัก คือ ภาคกลาง ร้อยละ 43.7 และภาคใต้ ร้อยละ 43.0 ยกเว้นกรุงเทพมหานครที่มีผู้ป่วยที่ใช้สวัสดิการค่ารักษาพยาบาลเพียงร้อยละ 23.5 และมีผู้ป่วยที่มีสวัสดิการค่ารักษาพยาบาลแต่ไม่ใช้สูงถึงร้อยละ 63.1

สาเหตุของการไม่ใช้สวัสดิการค่ารักษาพยาบาลที่ได้รับ

สาเหตุของการไม่ใช้สวัสดิการค่ารักษาพยาบาลที่ได้รับในการป่วยครั้งสุดท้าย พบว่า ประมาณครึ่งหนึ่งของผู้ไม่ใช้สวัสดิการค่ารักษาพยาบาลเพราะเจ็บป่วยเพียงเล็กน้อย (ร้อยละ 50.0) รองลงมาคือ ช้ำ รอนาน (ร้อยละ 15.0) ไม่แน่ใจในคุณภาพยา (ร้อยละ 7.2) ไม่สะดวกไปในเวลาทำการ ของสถานพยาบาลที่มีสิทธิ (ร้อยละ 5.7) และแพทย์วินิจฉัยโรคไม่เก่ง/รักษาไม่หาย (ร้อยละ 5.2) ตามลำดับ

ตาราง 8 ร้อยละของประชากรที่ป่วยหรือรู้สึกไม่สบายระหว่าง 1 เดือนก่อนวันสัมภาษณ์ และไม่ใช้สวัสดิการค่ารักษาพยาบาลที่ได้รับ จำแนกตามสาเหตุที่ไม่ใช้สวัสดิการค่ารักษาพยาบาลในการป่วยครั้งสุดท้าย เขตการปกครองและภาค

| สาเหตุที่ไม่ใช้สวัสดิการ ค่ารักษาพยาบาล ในการป่วยครั้งสุดท้าย | ทั่วประเทศ อาณาจักร | เขตการปกครอง | | | ภาค | | | ได้ |
|---|------------------------|-----------------|------------------|-------------------|-------|-------|------------------------|-------|
| | | ในเขต เทศบาล | นอกเขต เทศบาล | กรุงเทพ มหานคร | กลาง | เหนือ | ตะวันออก เฉียงเหนือ | |
| รวม | 100.0 | 100.0 | 100.0 | 100.0 | 100.0 | 100.0 | 100.0 | 100.0 |
| เจ็บป่วยเพียงเล็กน้อย | 50.0 | 49.5 | 50.2 | 53.4 | 53.2 | 55.7 | 45.8 | 41.2 |
| เดินทางไม่สะดวก | 4.7 | 3.7 | 5.0 | 4.6 | 4.8 | 3.9 | 5.5 | 4.2 |
| สถานพยาบาลอยู่ไกล | 1.9 | 2.5 | 1.7 | 3.5 | 2.0 | 1.8 | 1.8 | 1.0 |
| ไม่สะดวกไปในเวลาทำการ ของสถานพยาบาลที่มีสิทธิ | 5.7 | 7.1 | 5.2 | 10.0 | 4.7 | 6.5 | 5.7 | 3.6 |
| ไม่มีค่าพาหนะ | 0.1 | 0.1 | 0.1 | - | 0.2 | 0.2 | - | 0.0 |
| ช้ำ รอนาน | 15.0 | 15.0 | 15.0 | 5.9 | 13.6 | 14.1 | 18.4 | 18.0 |
| ไม่แน่ใจในบริการ | 2.7 | 2.4 | 2.9 | 2.2 | 2.7 | 1.7 | 1.6 | 6.9 |
| ถูกเลือกปฏิบัติ/บริการไม่ดี | 0.7 | 0.4 | 0.9 | - | 0.6 | 0.3 | 1.0 | 1.7 |
| แพทย์-พยาบาลดู | * | - | 0.1 | - | 0.1 | - | 0.1 | - |
| แพทย์ไม่มีเวลาในซักถาม/ไม่ให้ข้อมูล | 0.1 | 0.1 | 0.1 | - | * | 0.2 | 0.2 | 0.1 |
| แพทย์วินิจฉัยโรคไม่เก่ง/รักษาไม่หาย | 5.2 | 3.0 | 6.0 | 2.4 | 3.8 | 4.9 | 8.6 | 3.2 |
| ไม่แน่ใจในคุณภาพยา | 7.2 | 6.7 | 7.4 | 5.1 | 6.4 | 7.1 | 7.2 | 10.0 |
| ไม่ได้อยู่ในภูมิลำเนาที่ใช้สิทธิ | 3.1 | 7.0 | 1.5 | 12.2 | 3.7 | 1.4 | 0.7 | 4.1 |
| อื่น ๆ | 3.5 | 2.7 | 3.8 | 0.6 | 4.3 | 2.3 | 3.5 | 6.0 |

หมายเหตุ : * น้อยกว่า 0.1

เมื่อพิจารณาสาเหตุที่ไม่ใช้สวัสดิการค่ารักษาพยาบาลที่ได้รับในแต่ละภาค พบว่า ส่วนใหญ่เกือบทุกภาคไม่ใช้สวัสดิการฯ เนื่องจากเจ็บป่วยเพียงเล็กน้อย รองลงมาคือ สาเหตุเนื่องจากช้ำ รอนาน ยกเว้นกรุงเทพมหานครที่มีสาเหตุรองลงมาคือ ไม่ได้อยู่ในภูมิลำเนาที่ได้รับสวัสดิการ

3.3 โรคเรื้อรังหรือโรคประจำตัว

โรคเรื้อรังหรือโรคประจำตัวเป็นปัญหาสุขภาพอย่างหนึ่งที่สำคัญของประชากร จากการสำรวจพบว่า มีผู้ที่มีโรคเรื้อรังหรือโรคประจำตัว จำนวน 10.2 ล้านคน (ตารางที่ 18) คิดเป็นร้อยละ 15.6 ของประชากรทั่วประเทศ โดยผู้หญิงมีโรคเรื้อรังหรือโรคประจำตัวสูงกว่าผู้ชาย (ร้อยละ 18.6 สำหรับผู้หญิง และร้อยละ 12.5 สำหรับผู้ชาย)

ตาราง 9 จำนวนและร้อยละของประชากรที่มีโรคเรื้อรังหรือโรคประจำตัว จำแนกตามเพศ เขตการปกครอง และภาค (หน่วยเป็นพัน)

| โรคเรื้อรัง/โรคประจำตัว | ทั่วราชอาณาจักร | เขตการปกครอง | | | ภาค | | | |
|--|-----------------|--------------|--------------|---------------|----------|----------|----------|---------|
| | | ในเขตเทศบาล | นอกเขตเทศบาล | กรุงเทพมหานคร | กลาง | เหนือ | ตะวันออก | ใต้ |
| | | | | | | | | |
| รวม | | | | | | | | |
| จำนวนประชากรทั้งหมด | 65,183.0 | 19,678.3 | 45,504.7 | 6,841.7 | 15,787.6 | 11,715.0 | 21,980.2 | 8,858.4 |
| จำนวนประชากรที่มีโรคเรื้อรัง/ โรคประจำตัว | 10,185.0 | 2,894.3 | 7,290.7 | 923.0 | 2,469.5 | 2,329.1 | 3,332.0 | 1,131.4 |
| ร้อยละของประชากรที่มีโรคเรื้อรัง/ โรคประจำตัว | 15.6 | 14.7 | 16.0 | 13.5 | 15.6 | 19.9 | 15.2 | 12.8 |
| ชาย | | | | | | | | |
| จำนวนประชากรทั้งหมด | 32,004.8 | 9,421.9 | 22,582.9 | 3,225.2 | 7,717.2 | 5,760.7 | 10,922.5 | 4,379.2 |
| จำนวนประชากรที่มีโรคเรื้อรัง/ โรคประจำตัว | 4,016.5 | 1,178.2 | 2,838.3 | 385.0 | 945.4 | 948.4 | 1,317.5 | 420.3 |
| ร้อยละของประชากรที่มีโรคเรื้อรัง/ โรคประจำตัว | 12.5 | 12.5 | 12.6 | 11.9 | 12.2 | 16.5 | 12.1 | 9.6 |
| หญิง | | | | | | | | |
| จำนวนประชากรทั้งหมด | 33,178.2 | 10,256.4 | 22,921.8 | 3,616.5 | 8,070.4 | 5,954.3 | 11,057.7 | 4,479.2 |
| จำนวนประชากรที่มีโรคเรื้อรัง/ โรคประจำตัว | 6,168.5 | 1,716.2 | 4,452.3 | 538.0 | 1,524.1 | 1,380.8 | 2,014.5 | 711.1 |
| ร้อยละของประชากรที่มีโรคเรื้อรัง/ โรคประจำตัว | 18.6 | 16.7 | 19.4 | 14.9 | 18.9 | 23.2 | 18.2 | 15.9 |

ประชากรในภาคเหนือมีผู้ที่มีโรคเรื้อรังหรือโรคประจำตัวสูงสุด คือ ร้อยละ 19.9 ส่วนประชากรในภาคอื่น ๆ มีร้อยละของผู้ที่มีโรคเรื้อรังหรือโรคประจำตัวไม่แตกต่างกันมากนัก คือ ร้อยละ 15.6 สำหรับภาคกลาง ร้อยละ 15.2 สำหรับภาคตะวันออกเฉียงเหนือ ร้อยละ 13.5 สำหรับกรุงเทพมหานคร และร้อยละ 12.8 สำหรับภาคใต้ และเมื่อพิจารณาตามเขตการปกครอง พบว่า ประชากรนอกเขตเทศบาลมีสัดส่วนของผู้ที่มีโรคเรื้อรังหรือโรคประจำตัวสูงกว่าในเขตเทศบาล (ร้อยละ 16.0 สำหรับนอกเขตเทศบาล และร้อยละ 14.7 สำหรับในเขตเทศบาล)

กลุ่มอายุของผู้ที่มีโรคเรื้อรังหรือโรคประจำตัว

เมื่อพิจารณากลุ่มอายุของผู้ที่มีโรคเรื้อรังหรือโรคประจำตัว พบว่า ร้อยละ 48.0 ของผู้สูงอายุ (อายุ 60 ปีขึ้นไป) เป็นผู้ที่มีโรคเรื้อรังหรือโรคประจำตัว รองลงมาคือ กลุ่มวัยทำงาน (อายุ 25 – 59 ปี) ร้อยละ 17.4 สำหรับกลุ่มอายุของผู้ที่มีโรคเรื้อรังหรือโรคประจำตัวในแต่ละภาคนั้นมีลักษณะเช่นเดียวกับภาพรวมของทั้งประเทศ

ตาราง 10 ร้อยละของประชากรที่มีโรคเรื้อรังหรือโรคประจำตัว จำแนกตามกลุ่มอายุ เขตการปกครองและภาค

| กลุ่มอายุ (ปี) | ทั่วราชอาณาจักร | เขตการปกครอง | | | ภาค | | | ได้ |
|----------------|-----------------|--------------|--------------|---------------|------|-------|--------------------|------|
| | | ในเขตเทศบาล | นอกเขตเทศบาล | กรุงเทพมหานคร | กลาง | เหนือ | ตะวันออกเฉียงเหนือ | |
| รวม | 15.6 | 14.7 | 16.0 | 13.5 | 15.6 | 19.9 | 15.2 | 12.8 |
| น้อยกว่า 5 | 3.7 | 4.5 | 3.4 | 2.9 | 3.9 | 4.3 | 2.8 | 5.3 |
| 5 - 14 | 4.3 | 4.9 | 4.1 | 5.3 | 5.3 | 5.3 | 3.4 | 3.8 |
| 15 - 24 | 5.4 | 4.8 | 5.7 | 5.9 | 4.9 | 6.0 | 5.9 | 4.3 |
| 25 - 59 | 17.4 | 14.9 | 18.6 | 12.3 | 16.2 | 22.4 | 18.8 | 14.1 |
| 60 ขึ้นไป | 48.0 | 50.4 | 47.0 | 50.5 | 51.4 | 53.3 | 42.8 | 44.3 |

หมายเหตุ : ร้อยละของประชากรที่มีโรคเรื้อรังหรือโรคประจำตัวในแต่ละกลุ่มอายุ คำนวณจากจำนวนประชากรรวมในแต่ละกลุ่มอายุ เขตการปกครองและภาคเดียวกัน

กลุ่มโรคเรื้อรังหรือโรคประจำตัว

ผู้ที่มีโรคเรื้อรังหรือโรคประจำตัวนั้น ร้อยละ 31.1 เป็นโรคหัวใจและหลอดเลือด รองลงมาคือโรคของต่อมไทรอยด์ (ร้อยละ 19.7) โรคระบบกล้ามเนื้อ เส้นเอ็น กระดูกและข้อ (ร้อยละ 13.0) โรคระบบทางเดินอาหาร (ร้อยละ 11.6) และโรคระบบทางเดินหายใจ (ร้อยละ 10.0) ตามลำดับ

แผนภูมิ ๑ ร้อยละของประชากรที่มีโรคเรื้อรังหรือโรคประจำตัว จำแนกตามกลุ่มโรคที่เป็นสูงสุด 5 อันดับแรก

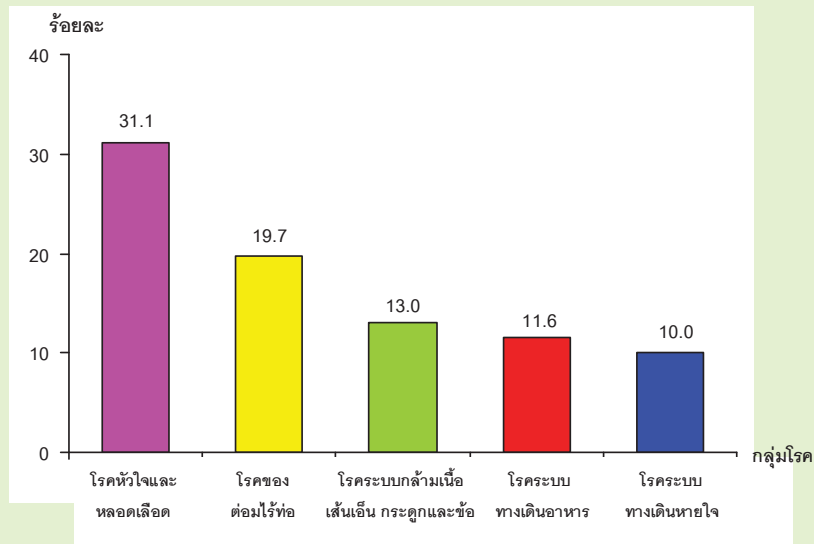

ตาราง 11 ร้อยละของประชากรที่มีโรคเรื้อรังหรือโรคประจำตัว จำแนกตามกลุ่มโรค เขตการปกครองและภาค

| กลุ่มโรคที่ป่วยเรื้อรังหรือโรคประจำตัว ^{1/} | ตัวราชอาณาจักร | เขตการปกครอง | | | ภาค | | | | |
|--|----------------|--------------|--------------|---------------|------|-------|--------------------|------|--|
| | | ในเขตเทศบาล | นอกเขตเทศบาล | กรุงเทพมหานคร | กลาง | เหนือ | ตะวันออกเฉียงเหนือ | ใต้ | |
| รวม | | | | | | | | | |
| กลุ่ม 1 โรคระบบทางเดินหายใจ | 10.0 | 9.6 | 10.2 | 9.3 | 9.7 | 9.4 | 10.0 | 12.7 | |
| กลุ่ม 2 โรคระบบทางเดินอาหาร | 11.6 | 8.9 | 12.6 | 8.2 | 9.3 | 12.6 | 14.3 | 9.0 | |
| กลุ่ม 3 โรคระบบทางเดินปัสสาวะ | 2.9 | 2.7 | 3.0 | 1.3 | 3.0 | 3.1 | 3.0 | 3.3 | |
| กลุ่ม 4 โรคหัวใจและหลอดเลือด | 31.1 | 36.7 | 28.9 | 37.4 | 35.8 | 31.7 | 24.7 | 33.6 | |
| กลุ่ม 5 โรคติดเชื้อ | 1.0 | 0.8 | 1.0 | - | 1.0 | 1.3 | 1.1 | 0.3 | |
| กลุ่ม 6 โรคผิวหนัง | 1.1 | 0.5 | 1.4 | 0.4 | 0.7 | 0.9 | 1.7 | 1.3 | |
| กลุ่ม 7 โรคภูมิแพ้ | 9.5 | 13.5 | 7.9 | 16.0 | 11.1 | 8.5 | 6.9 | 10.3 | |
| กลุ่ม 8 โรคของปาก หู คอ จมูก ตา ฟัน | 1.8 | 1.8 | 1.8 | 2.1 | 1.8 | 2.1 | 1.7 | 1.5 | |
| กลุ่ม 9 โรคอวัยวะสืบพันธุ์ของสตรี | 0.9 | 0.9 | 0.9 | 1.1 | 1.0 | 0.7 | 1.1 | 0.5 | |
| กลุ่ม 10 การคลอดบุตร | * | * | * | - | * | * | * | - | |
| กลุ่ม 11 โรคของต่อมไร้ท่อ | 19.7 | 20.7 | 19.3 | 20.1 | 20.6 | 17.1 | 22.0 | 15.8 | |
| กลุ่ม 12 โรคระบบกล้ามเนื้อ เส้นเอ็นกระดูกและข้อ | 13.0 | 9.5 | 14.4 | 7.6 | 11.4 | 18.1 | 12.7 | 11.3 | |
| กลุ่ม 13 โรคระบบประสาทจิตเวช | 6.4 | 5.7 | 6.6 | 7.0 | 5.9 | 6.4 | 6.5 | 6.3 | |
| กลุ่ม 14 อาการไม่จำแนกชนิดอื่น ๆ | 3.2 | 2.5 | 3.4 | 1.7 | 3.2 | 3.4 | 3.5 | 2.8 | |
| กลุ่ม 15 อื่น ๆ | 0.1 | 0.2 | 0.1 | 0.3 | 0.1 | 0.1 | 0.2 | * | |

หมายเหตุ : 1/ ตอบได้มากกว่า 1 คำตอบ

* น้อยกว่า 0.1

ผู้ที่มีโรคเรื้อรังหรือโรคประจำตัวในทุกภาคเป็นโรคหัวใจและหลอดเลือดมากที่สุด และเป็นโรคของต่อมไร้ท่อมากเป็นอันดับที่สองรองจากโรคหัวใจและหลอดเลือด

การนัดพบแพทย์

เนื่องจากโรคเรื้อรังหรือโรคประจำตัวเป็นภาวะการเจ็บป่วยที่มีระยะเวลาการดำเนินโรคที่ยาวนาน ซึ่งผู้ป่วยควรจะได้รับ การรักษาและติดตามดูแลอย่างต่อเนื่อง ดังนั้นในการสำรวจครั้งนี้ จึงได้สอบถามเกี่ยวกับการนัดพบแพทย์ของผู้ที่มีโรคเรื้อรังหรือโรคประจำตัวระหว่าง 1 เดือนก่อนวันสัมภาษณ์ ผลการสำรวจ พบว่า ในระหว่าง 1 เดือนก่อนวันสัมภาษณ์ผู้ที่มีโรคเรื้อรังหรือโรคประจำตัวมีการนัดพบแพทย์ ร้อยละ 40.6 โดยจำแนกเป็นนัดและไปใช้บริการ ร้อยละ 36.2 นัดแต่ไม่ไปใช้บริการ ร้อยละ 4.4 ซึ่งผู้หญิงมีอัตราการนัดและไปใช้บริการสูงกว่าผู้ชาย (ร้อยละ 38.2 สำหรับผู้หญิง และร้อยละ 33.2 สำหรับผู้ชาย) ทั้งนี้ การนัดพบแพทย์และการไปใช้บริการของประชากรในแต่ละภาคมีลักษณะเช่นเดียวกับภาพรวมของประเทศ

ตาราง 12 ร้อยละของประชากรที่มีโรคเรื้อรังหรือโรคประจำตัว จำแนกตามการนัดพบแพทย์ระหว่าง 1 เดือนก่อนวันสัมภาษณ์ เขตการปกครองและภาค

| การนัดพบแพทย์ | ทั่วราชอาณาจักร | เขตการปกครอง | | | ภาค | | | ได้ |
|----------------------|-----------------|--------------|--------------|---------------|-------|-------|--------------------|-------|
| | | ในเขตเทศบาล | นอกเขตเทศบาล | กรุงเทพมหานคร | กลาง | เหนือ | ตะวันออกเฉียงเหนือ | |
| รวม | 100.0 | 100.0 | 100.0 | 100.0 | 100.0 | 100.0 | 100.0 | 100.0 |
| นัดและไปใช้บริการ | 36.2 | 35.1 | 36.7 | 29.7 | 34.3 | 34.8 | 39.5 | 39.1 |
| นัดแต่ไม่ไปใช้บริการ | 4.4 | 4.6 | 4.3 | 4.8 | 4.9 | 5.4 | 3.0 | 4.4 |
| ไม่นัด | 59.4 | 60.3 | 59.1 | 65.5 | 60.8 | 59.8 | 57.5 | 56.5 |
| ชาย | 100.0 | 100.0 | 100.0 | 100.0 | 100.0 | 100.0 | 100.0 | 100.0 |
| นัดและไปใช้บริการ | 33.2 | 33.3 | 33.2 | 27.7 | 31.3 | 32.7 | 36.2 | 34.4 |
| นัดแต่ไม่ไปใช้บริการ | 4.9 | 5.5 | 4.6 | 5.9 | 4.6 | 6.0 | 3.5 | 6.0 |
| ไม่นัด | 61.9 | 61.2 | 62.2 | 66.4 | 64.1 | 61.3 | 60.3 | 59.7 |
| หญิง | 100.0 | 100.0 | 100.0 | 100.0 | 100.0 | 100.0 | 100.0 | 100.0 |
| นัดและไปใช้บริการ | 38.2 | 36.3 | 38.9 | 31.1 | 36.1 | 36.2 | 41.7 | 41.9 |
| นัดแต่ไม่ไปใช้บริการ | 4.0 | 4.0 | 4.0 | 4.1 | 5.1 | 5.1 | 2.7 | 3.5 |
| ไม่นัด | 57.8 | 59.7 | 57.0 | 64.8 | 58.8 | 58.8 | 55.6 | 54.6 |

ประเภทสถานพยาบาล

ประเภทสถานพยาบาลที่ผู้มีโรคเรื้อรังหรือโรคประจำตัวไปใช้บริการครั้งสุดท้ายตามที่แพทย์นัดระหว่าง 1 เดือนก่อนวันสัมภาษณ์ พบว่า ส่วนใหญ่ร้อยละ 39.5 ไปใช้บริการที่โรงพยาบาลชุมชน รองลงมาคือ โรงพยาบาลทั่วไปหรือโรงพยาบาลศูนย์ (ร้อยละ 18.9) และสถานเอนามัย/ศูนย์บริการสาธารณสุข/ศูนย์สุขภาพชุมชน (ร้อยละ 13.3) ตามลำดับ

ตาราง 13 ร้อยละของประชากรที่มีโรคเรื้อรังหรือโรคประจำตัวที่ใช้บริการตามที่แพทย์นัดระหว่าง 1 เดือนก่อนวันสัมภาษณ์ จำแนกตามประเภทสถานพยาบาลที่ใช้บริการครั้งสุดท้าย เขตการปกครองและภาค

| ประเภทสถานพยาบาล | ทั่วประเทศ อาณาจักร | เขตการปกครอง | | | ภาค | | | | ได้ |
|---|------------------------|-----------------|------------------|-------------------|-------|-------|--------------------|-------|-------|
| | | ในเขต เทศบาล | นอกเขต เทศบาล | กรุงเทพ มหานคร | กลาง | เหนือ | ตะวันออกเฉียงเหนือ | | |
| รวม | 100.0 | 100.0 | 100.0 | 100.0 | 100.0 | 100.0 | 100.0 | 100.0 | 100.0 |
| สถานเอนามัย/ศูนย์บริการสาธารณสุข/ ศูนย์สุขภาพชุมชน | 13.3 | 5.7 | 16.2 | 1.6 | 12.9 | 20.8 | 14.6 | 4.0 | |
| โรงพยาบาลชุมชน | 39.5 | 22.4 | 46.0 | 0.4 | 30.1 | 42.3 | 52.6 | 37.5 | |
| โรงพยาบาลทั่วไป/โรงพยาบาลศูนย์ | 18.9 | 19.9 | 18.6 | - | 22.9 | 20.5 | 15.3 | 30.9 | |
| โรงพยาบาลของมหาวิทยาลัย | 4.9 | 11.6 | 2.4 | 27.2 | 6.1 | 2.3 | 1.6 | 3.6 | |
| โรงพยาบาลสังกัดอื่นของรัฐ | 6.1 | 13.3 | 3.4 | 31.7 | 7.9 | 2.7 | 3.1 | 2.3 | |
| คลินิกเอกชน | 9.5 | 10.8 | 9.0 | 5.3 | 8.9 | 8.2 | 9.5 | 15.7 | |
| โรงพยาบาลเอกชน | 7.6 | 16.1 | 4.4 | 33.4 | 11.1 | 3.2 | 3.3 | 6.0 | |
| อื่น ๆ | 0.1 | 0.2 | * | 0.5 | 0.1 | * | - | - | |

หมายเหตุ : * น้อยกว่า 0.1

ผู้ที่มีโรคเรื้อรังหรือโรคประจำตัวในทุกภาคไปใช้บริการตามที่แพทย์นัดระหว่าง 1 เดือนก่อนวันสัมภาษณ์ที่โรงพยาบาลชุมชนมากที่สุด ยกเว้นกรุงเทพมหานครเท่านั้นที่ผู้เป็นโรคเรื้อรังหรือโรคประจำตัวไปใช้บริการตามที่แพทย์นัดที่โรงพยาบาลเอกชนมากที่สุด

ค่ารักษาพยาบาล

ค่ารักษาพยาบาลที่ใช้ในการนัดพบแพทย์ครั้งสุดท้ายระหว่าง 1 เดือนก่อนวันสัมภาษณ์ของผู้ที่มีโรคเรื้อรังหรือโรคประจำตัว จำนวน 3.7 ล้านคน (ตาราง 22) พบว่า ประมาณครึ่งหนึ่งไม่เสียค่ารักษาพยาบาล (ร้อยละ 55.4) ในขณะที่ผู้ที่เสียค่ารักษาพยาบาลจะเสียค่าน้อยกว่า 500 บาท ร้อยละ 34.9 และเสียค่ารักษาตั้งแต่ 500 บาทขึ้นไป ร้อยละ 9.7

แผนภูมิ จ ร้อยละของผู้ที่มีโรคเรื้อรังหรือโรคประจำตัวที่ให้บริการตามที่แพทย์นัดครั้งสุดท้ายระหว่าง 1 เดือนก่อนวันสัมภาษณ์ จำแนกตามค่ารักษาพยาบาลที่ให้บริการครั้งสุดท้าย

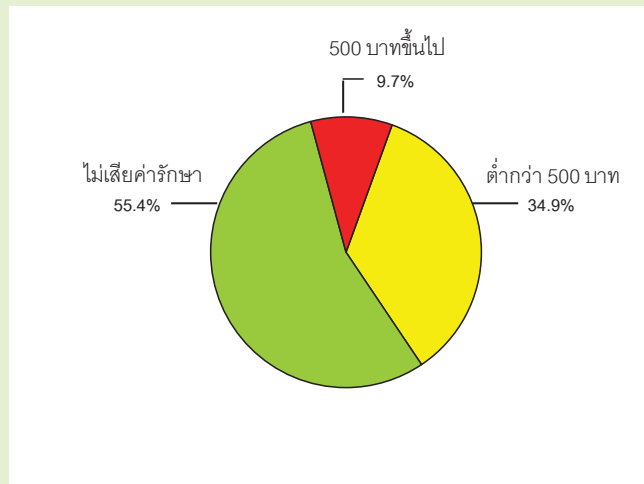

สำหรับค่ารักษาพยาบาลเฉลี่ยในการใช้บริการตามที่แพทย์นัดครั้งสุดท้ายระหว่าง 1 เดือนก่อนวันสัมภาษณ์ คือ 247 บาท โดยผู้ที่อาศัยอยู่ในเขตเทศบาลมีค่ารักษาเฉลี่ยสูงกว่าผู้ที่อาศัยอยู่นอกเขตเทศบาลประมาณ 2.5 เท่า (445 บาทสำหรับในเขตเทศบาล และ 172 บาทสำหรับนอกเขตเทศบาล) และเมื่อพิจารณาในแต่ละภาค พบว่า กรุงเทพมหานครมีค่ารักษาพยาบาลเฉลี่ยสูงสุด คือ 927 บาท รองลงมาคือ 365 บาทสำหรับภาคใต้ 212 บาทสำหรับภาคกลาง 200 บาทสำหรับภาคเหนือ และ 158 บาทสำหรับภาคตะวันออกเฉียงเหนือ ตามลำดับ

แผนภูมิ ข ค่ารักษาพยาบาลเฉลี่ยของผู้ที่มีโรคเรื้อรังหรือโรคประจำตัวที่ใช้บริการตามที่แพทย์นัดระหว่าง 1 เดือนก่อนวันสัมภาษณ์ จำแนกตามเขตการปกครองและภาค

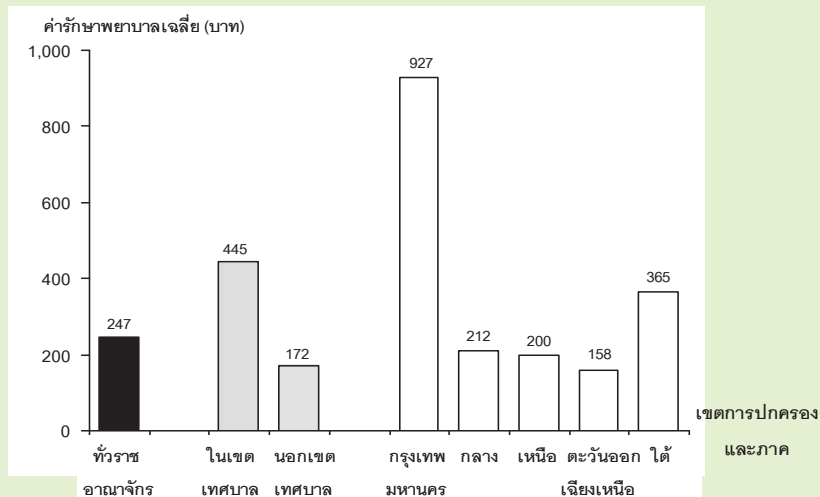

การใช้สวัสดิการค่ารักษาพยาบาลที่ได้รับ

ผู้ที่มีโรคเรื้อรังหรือโรคประจำตัวส่วนใหญ่ ร้อยละ 84.5 ใช้สวัสดิการค่ารักษาพยาบาลที่ได้รับในการไปใช้บริการตามที่แพทย์นัดครั้งสุดท้ายระหว่าง 1 เดือนก่อนวันสัมภาษณ์ โดยใช้สวัสดิการจากบัตรประกันสุขภาพหรือบัตรทองสูงสุด (ร้อยละ 63.3) ซึ่งร้อยละ 36.4 เป็นบัตรทองประเภทมี ท. และร้อยละ 27.0 เป็นบัตรทองประเภทไม่มี ท. ส่วนผู้ที่ไม่ใช้สวัสดิการค่ารักษาพยาบาลที่ได้รับมีเพียงร้อยละ 14.1

ตาราง 14 ร้อยละของประชากรที่ป่วยเป็นโรคเรื้อรังหรือมีโรคประจำตัวที่ใช้บริการตามที่แพทย์นัดระหว่าง 1 เดือนก่อนวันสัมภาษณ์ จำแนกตามสวัสดิการค่ารักษาพยาบาลที่ใช้ เขตการปกครองและภาค

| สวัสดิการค่ารักษาพยาบาล | ทั่วประเทศ อาณาจักร | เขตการปกครอง | | | ภาค | | | ได้ |
|--|------------------------|-----------------|------------------|-------------------|-------|-------|------------------------|-------|
| | | ในเขต เทศบาล | นอกเขต เทศบาล | กรุงเทพ มหานคร | กลาง | เหนือ | ตะวันออก เฉียงเหนือ | |
| รวม | 100.0 | 100.0 | 100.0 | 100.0 | 100.0 | 100.0 | 100.0 | 100.0 |
| ไม่มีสวัสดิการค่ารักษาพยาบาล | 1.5 | 3.4 | 0.7 | 5.6 | 1.8 | 0.4 | 0.3 | 3.8 |
| สวัสดิการค่ารักษาพยาบาลที่ใช้ | 84.5 | 77.3 | 87.2 | 70.5 | 82.8 | 90.1 | 87.4 | 77.3 |
| บัตรประกันสุขภาพ | 63.3 | 44.1 | 70.6 | 33.8 | 53.6 | 71.5 | 72.1 | 59.1 |
| - ประเภทมี ท. (ไม่เสีย 30 บาท) | 36.4 | 25.3 | 40.6 | 19.1 | 28.3 | 42.5 | 42.8 | 31.9 |
| - ประเภทไม่มี ท. (เสีย 30 บาท) | 27.0 | 18.8 | 30.0 | 14.7 | 25.3 | 28.9 | 29.3 | 27.2 |
| ประกันสังคม / กองทุนเงินทดแทน | 4.2 | 6.4 | 3.4 | 9.3 | 7.9 | 3.5 | 1.4 | 3.4 |
| สวัสดิการข้าราชการหรือ ข้าราชการบำนาญ / รัฐวิสาหกิจ | 15.2 | 23.7 | 12.0 | 23.2 | 19.4 | 13.9 | 12.9 | 11.5 |
| ประกันสุขภาพกับบริษัทประกัน | 0.4 | 0.9 | 0.2 | 2.5 | 0.1 | 0.1 | * | 1.5 |
| สวัสดิการจัดโดยนายจ้าง | 0.4 | 1.2 | * | 1.1 | 0.7 | 0.1 | - | 0.7 |
| สวัสดิการอื่น ๆ | 0.9 | 0.9 | 0.9 | 0.6 | 1.0 | 0.9 | 0.9 | 1.1 |
| มีสวัสดิการค่ารักษาพยาบาลแต่ไม่ใช้ | 14.1 | 19.3 | 12.1 | 23.9 | 15.4 | 9.5 | 12.4 | 18.9 |

หมายเหตุ : * น้อยกว่า 0.1

ผู้ที่อยู่นอกเขตเทศบาลใช้สวัสดิการค่ารักษาพยาบาลที่ได้รับสูงกว่าผู้ที่อยู่ในเขตเทศบาลสำหรับในแต่ละภาคพบว่า ภาคเหนือ ใช้สวัสดิการค่ารักษาพยาบาลที่ได้รับในการใช้บริการตามที่แพทย์นัดครั้งสุดท้ายสูงสุดคือ ร้อยละ 90.1 รองลงมาคือ ภาคตะวันออกเฉียงเหนือ ร้อยละ (87.4) ภาคกลาง (ร้อยละ 82.8) ภาคใต้ (ร้อยละ 77.3) และกรุงเทพมหานคร (ร้อยละ 70.5) ตามลำดับ

สาเหตุของการไม่ใช้สวัสดิการค่ารักษาพยาบาลที่ได้รับ

สาเหตุของการไม่ใช้สวัสดิการค่ารักษาพยาบาลที่ได้รับในการป่วยครั้งสุดท้าย พบว่า ร้อยละ 24.1 ของผู้ไม่ใช้สวัสดิการค่ารักษาพยาบาลเพราะไม่แน่ใจในคุณภาพยา รองลงมาคือ ช้ำ รอนาน (ร้อยละ 20.2) แพทย์วินิจฉัยโรคไม่เก่งหรือรักษาไม่หาย (ร้อยละ 15.0) และไม่สะดวกไปในเวลาทำการของสถานพยาบาลที่มีสิทธิ (ร้อยละ 7.8) ตามลำดับ

ตาราง 15 ร้อยละของประชากรที่ป่วยเป็นโรคเรื้อรังหรือมีโรคประจำตัวที่ใช้บริการตามที่แพทย์นัดระหว่าง 1 เดือนก่อนวันสัมภาษณ์และไม่ใช้สวัสดิการค่ารักษาพยาบาลที่ได้รับ จำแนกตามสาเหตุที่ไม่ใช้สวัสดิการค่ารักษาพยาบาลในการป่วยครั้งสุดท้าย เขตการปกครองและภาค

| สาเหตุที่ไม่ใช้สวัสดิการ ค่ารักษาพยาบาล ในการป่วยครั้งสุดท้าย | ทั่วราชอาณาจักร | เขตการปกครอง | | | ภาค | | | |
|---|-----------------|-----------------|------------------|-------------------|-------|-------|------------------------|-------|
| | | ในเขต เทศบาล | นอกเขต เทศบาล | กรุงเทพ มหานคร | กลาง | เหนือ | ตะวันออก เฉียงเหนือ | ใต้ |
| รวม | 100.0 | 100.0 | 100.0 | 100.0 | 100.0 | 100.0 | 100.0 | 100.0 |
| เจ็บป่วยเพียงเล็กน้อย | 2.8 | 1.9 | 3.3 | 1.1 | 1.9 | 4.2 | 2.3 | 5.0 |
| เดินทางไม่สะดวก | 3.3 | 4.4 | 2.6 | 6.8 | 4.1 | 2.5 | 2.3 | 1.9 |
| สถานพยาบาลอยู่ไกล | 1.4 | 2.5 | 0.7 | - | 3.0 | 1.2 | 0.4 | 1.8 |
| ไม่สะดวกไปในเวลาทำการ ของสถานพยาบาลที่มีสิทธิ | 7.8 | 4.7 | 9.6 | - | 7.1 | 3.7 | 13.7 | 7.1 |
| ช้ำ รอนาน | 20.2 | 26.9 | 16.1 | 17.1 | 24.4 | 25.4 | 14.8 | 21.7 |
| ไม่แน่ใจบริการ | 9.8 | 12.8 | 8.0 | 24.5 | 11.2 | 5.9 | 6.9 | 5.5 |
| ถูกเลือกปฏิบัติ/บริการไม่ดี | 1.2 | 1.0 | 1.3 | - | 2.2 | 2.6 | 0.8 | - |
| แพทย์-พยาบาลดู | * | 0.1 | - | - | - | 0.1 | - | - |
| แพทย์ไม่มีเวลาในซักถาม/ไม่ให้ข้อมูล | 0.1 | 0.1 | - | - | 0.1 | - | 0.1 | - |
| แพทย์วินิจฉัยโรคไม่เก่ง/รักษาไม่หาย | 15.0 | 7.8 | 19.4 | 4.7 | 7.4 | 16.6 | 26.8 | 10.8 |
| ไม่แน่ใจในคุณภาพยา | 24.1 | 21.7 | 25.6 | 25.6 | 24.3 | 19.5 | 24.6 | 26.0 |
| ไม่ได้อยู่ในภูมิลาเนาที่ใช้สิทธิ | 5.7 | 6.4 | 5.2 | 11.6 | 6.1 | 5.8 | 3.6 | 4.3 |
| อื่น ๆ | 8.7 | 9.7 | 8.1 | 8.7 | 8.2 | 12.5 | 3.6 | 15.8 |

หมายเหตุ : * น้อยกว่า 0.1

สาเหตุส่วนใหญ่ที่ผู้ป่วยที่อยู่ในกรุงเทพมหานครและภาคใต้ ไม่ใช้สวัสดิการค่ารักษาพยาบาลที่ได้รับเนื่องจากไม่แน่ใจในคุณภาพยา (ร้อยละ 25.6 และร้อยละ 26.0 ตามลำดับ) สำหรับภาคกลางและภาคเหนือ สาเหตุส่วนใหญ่เนื่องจาก ช้ำ รอนาน และภาคตะวันออกเฉียงเหนือมีสาเหตุส่วนใหญ่คือ แพทย์วินิจฉัยโรคไม่เก่งหรือรักษาไม่หาย

3.4 การเข้าพักรักษาในสถานพยาบาล (ผู้ป่วยใน)

ในปี พ.ศ. 2549 มีประชากรเข้าพักรักษาในสถานพยาบาลระหว่าง 12 เดือนก่อนวันสัมภาษณ์ จำนวน 4.1 ล้านคน (ตารางที่ 25) คิดเป็นร้อยละ 6.4 ของประชากรทั้งประเทศ โดยผู้หญิงมีการเข้าพักรักษาในสถานพยาบาลสูงกว่าผู้ชาย (ร้อยละ 7.4 สำหรับผู้หญิง และร้อยละ 5.2 สำหรับผู้ชาย) และเมื่อพิจารณาตามภาค พบว่า ประชากรภาคเหนือมีการเข้าพักรักษาในสถานพยาบาลสูงกว่าภาคอื่น ๆ คือ ร้อยละ 7.9 รองลงมาคือ ภาคใต้ (ร้อยละ 6.8) ภาคตะวันออกเฉียงเหนือ (ร้อยละ 6.5) และภาคกลาง (ร้อยละ 6.0) ในขณะที่ประชากรกรุงเทพมหานครมีการเข้าพักรักษาในสถานพยาบาลต่ำกว่าภาคอื่น ๆ คือ มีเพียงร้อยละ 3.5 เท่านั้น

สำหรับจำนวนครั้งเฉลี่ยที่เข้าพักรักษาในสถานพยาบาลระหว่าง 12 เดือนก่อนวันสัมภาษณ์ พบว่ามีการเข้าพักรักษาในสถานพยาบาลโดยเฉลี่ยประมาณ 1 ครั้ง

ตาราง 16 จำนวนและร้อยละของประชากรที่เข้าพักรักษาในสถานพยาบาลและจำนวนครั้งเฉลี่ยที่เข้าพักรักษา ระหว่าง 12 เดือนก่อนวันสัมภาษณ์ จำแนกตาม เขตการปกครองและภาค

| การเข้าพักรักษาในสถานพยาบาล | ทั่วราชอาณาจักร | เขตการปกครอง | | ภาค | | | | |
|---------------------------------|-----------------|--------------|--------------|-------------------|----------|----------|--------------------|---------|
| | | ในเขตเทศบาล | นอกเขตเทศบาล | กรุงเทพ มหานคร | กลาง | เหนือ | ตะวันออกเฉียงเหนือ | ใต้ |
| | | | | | | | | |
| (หน่วยเป็นพัน) | | | | | | | | |
| รวม | | | | | | | | |
| จำนวนประชากรรวม | 65,183.0 | 19,678.3 | 45,504.7 | 6,841.7 | 15,787.6 | 11,715.0 | 21,980.2 | 8,858.4 |
| จำนวนประชากรที่เข้าพักรักษา | 4,145.7 | 946.4 | 3,199.3 | 238.4 | 950.2 | 922.0 | 1,434.4 | 600.7 |
| ร้อยละที่เข้าพักรักษา | 6.4 | 4.8 | 7.0 | 3.5 | 6.0 | 7.9 | 6.5 | 6.8 |
| จำนวนครั้งเฉลี่ยที่เข้าพักรักษา | 1.3 | 1.3 | 1.3 | 1.2 | 1.3 | 1.5 | 1.3 | 1.3 |
| ชาย | | | | | | | | |
| จำนวนประชากรรวม | 32,004.8 | 9,421.9 | 22,582.9 | 3,225.2 | 7,717.2 | 5,760.7 | 10,922.5 | 4,379.2 |
| จำนวนประชากรที่เข้าพักรักษา | 1,680.1 | 394.5 | 1,285.6 | 105.7 | 363.0 | 402.6 | 608.4 | 200.4 |
| ร้อยละที่เข้าพักรักษา | 5.2 | 4.2 | 5.7 | 3.3 | 4.7 | 7.0 | 5.6 | 4.6 |
| จำนวนครั้งเฉลี่ยที่เข้าพักรักษา | 1.3 | 1.3 | 1.3 | 1.1 | 1.3 | 1.4 | 1.3 | 1.3 |
| หญิง | | | | | | | | |
| จำนวนประชากรรวม | 33,178.2 | 10,256.4 | 22,921.8 | 3,616.5 | 8,070.4 | 5,954.3 | 11,057.7 | 4,479.2 |
| จำนวนประชากรที่เข้าพักรักษา | 2,465.6 | 551.9 | 1,913.6 | 132.6 | 587.2 | 519.4 | 826.0 | 400.4 |
| ร้อยละที่เข้าพักรักษา | 7.4 | 5.4 | 8.3 | 3.7 | 7.3 | 8.7 | 7.5 | 8.9 |
| จำนวนครั้งเฉลี่ยที่เข้าพักรักษา | 1.3 | 1.3 | 1.3 | 1.2 | 1.3 | 1.5 | 1.2 | 1.2 |

กลุ่มอายุของผู้ป่วยใน

เมื่อพิจารณาจากกลุ่มอายุของผู้เข้าพักรักษาในสถานพยาบาลระหว่าง 12 เดือนก่อนวันสัมภาษณ์ พบว่า กลุ่มผู้สูงอายุ (อายุ 60 ปีขึ้นไป) มีการเข้าพักรักษาพยาบาลสูงสุด คือ ร้อยละ 12.7 รองลงมาคือ กลุ่มเยาวชน (อายุ 15 – 24 ปี) ร้อยละ 6.4 สำหรับกลุ่มอายุของผู้เข้าพักรักษาในสถานพยาบาลของแต่ละภาคพบว่า กลุ่มผู้สูงอายุ (อายุ 60 ปีขึ้นไป) มีการเข้าพักรักษาพยาบาลสูงสุดทุกภาค ในขณะที่ภาคกลาง และภาคตะวันออกเฉียงเหนือ กลุ่มเยาวชน (อายุ 15 – 24 ปี) เข้าพักรักษาเป็นอันดับรอง สำหรับภาคเหนือ และภาคใต้คือ กลุ่มเด็กเล็ก (อายุน้อยกว่า 5 ปี)

ตาราง 17 ร้อยละของประชากรที่เข้าพักรักษาในสถานพยาบาลระหว่าง 12 เดือนก่อนวันสัมภาษณ์ จำแนกตามกลุ่มอายุ เขตการปกครองและภาค

| กลุ่มอายุ (ปี) | ทั่วราชอาณาจักร | เขตการปกครอง | | | ภาค | | | ได้ |
|----------------|-----------------|--------------|--------------|---------------|------|-------|--------------------|------|
| | | ในเขตเทศบาล | นอกเขตเทศบาล | กรุงเทพมหานคร | กลาง | เหนือ | ตะวันออกเฉียงเหนือ | |
| รวม | 6.4 | 4.8 | 7.0 | 3.5 | 6.0 | 7.9 | 6.5 | 6.8 |
| น้อยกว่า 5 | 5.9 | 4.8 | 6.3 | 2.5 | 4.9 | 9.2 | 5.4 | 7.3 |
| 5 - 14 | 3.3 | 2.7 | 3.5 | 2.6 | 3.9 | 3.9 | 2.9 | 3.4 |
| 15 - 24 | 6.4 | 4.1 | 7.4 | 2.8 | 5.8 | 7.6 | 7.2 | 6.2 |
| 25 - 59 | 6.0 | 4.5 | 6.7 | 3.3 | 5.5 | 7.0 | 6.6 | 6.8 |
| 60 ขึ้นไป | 12.7 | 10.5 | 13.6 | 7.5 | 12.4 | 16.1 | 12.1 | 13.2 |

หมายเหตุ : ร้อยละของการเข้าพักรักษา คำนวณจากจำนวนประชากรรวมในแต่ละกลุ่มอายุ เขตการปกครองและภาคเดียวกัน

ประเภทสถานพยาบาลที่เข้าพักรักษาครั้งสุดท้าย

จากการสำรวจพบว่า ระหว่าง 12 เดือนก่อนวันสัมภาษณ์ ผู้ป่วยเลือกเข้าพักรักษาครั้งสุดท้าย ในโรงพยาบาลชุมชนสูงสุด (ร้อยละ 50.3) รองลงมาคือ โรงพยาบาลทั่วไปหรือโรงพยาบาลศูนย์ ร้อยละ 44.0 และโรงพยาบาลเอกชน ร้อยละ 15.5 ตามลำดับ

ตาราง 18 ร้อยละของประชากรที่เข้าพักรักษาในสถานพยาบาลระหว่าง 12 เดือนก่อนวันสัมภาษณ์ จำแนกตามประเภทสถานพยาบาลที่เข้าพักรักษาครั้งสุดท้าย เขตการปกครองและภาค

| ประเภทสถานพยาบาลที่เข้าพักรักษา ^{1/} | ทั่วราชอาณาจักร | เขตการปกครอง | | | ภาค | | | ได้ |
|---|-----------------|--------------|--------------|---------------|------|-------|--------------------|------|
| | | ในเขตเทศบาล | นอกเขตเทศบาล | กรุงเทพมหานคร | กลาง | เหนือ | ตะวันออกเฉียงเหนือ | |
| รวม | | | | | | | | |
| โรงพยาบาลชุมชน | 50.3 | 26.1 | 57.4 | 2.2 | 41.0 | 53.3 | 61.9 | 51.8 |
| โรงพยาบาลทั่วไป/โรงพยาบาลศูนย์ | 44.0 | 38.6 | 45.5 | 4.2 | 46.5 | 49.7 | 42.1 | 51.3 |
| โรงพยาบาลของมหาวิทยาลัย | 4.5 | 8.2 | 3.4 | 16.7 | 4.1 | 4.4 | 3.5 | 2.9 |
| โรงพยาบาลสังกัดอื่นของรัฐ | 4.9 | 10.6 | 3.3 | 24.5 | 7.2 | 3.7 | 2.6 | 1.2 |
| โพลีคลินิก | 1.5 | 2.2 | 1.3 | 2.6 | 2.1 | 1.2 | 1.6 | 0.6 |
| โรงพยาบาลเอกชน | 15.5 | 31.9 | 10.7 | 56.0 | 19.5 | 14.2 | 8.0 | 13.1 |
| อื่นๆ | 0.4 | 0.9 | 0.2 | 2.6 | 0.8 | 0.0 | 0.1 | 0.1 |

หมายเหตุ: 1/ ตอบได้มากกว่า 1 คำตอบ

ผู้ป่วยที่อาศัยอยู่ในกรุงเทพมหานครเลือกสถานพยาบาลที่เข้าพักรักษาครั้งสุดท้ายแตกต่างไปจากภาคอื่น ๆ คือ เลือกเข้าพักรักษาในโรงพยาบาลเอกชนสูงสุด (ร้อยละ 56.0) รองลงมาคือ โรงพยาบาลสังกัดอื่นของรัฐ ร้อยละ 24.5 และโรงพยาบาลของมหาวิทยาลัย ร้อยละ 16.7 ในขณะที่ภาคอื่น ๆ ส่วนใหญ่เลือกเข้าพักรักษาในโรงพยาบาลชุมชน และโรงพยาบาลทั่วไปหรือโรงพยาบาลศูนย์

กลุ่มโรค

เมื่อสอบถามเกี่ยวกับกลุ่มโรคที่ป่วย และการเข้าพักรักษาในสถานพยาบาลครั้งสุดท้ายระหว่าง 12 เดือนก่อนวันสัมภาษณ์ พบว่า มีผู้เข้าพักรักษาเนื่องจากการคลอดบุตรสูงสุด (ร้อยละ 18.9) รองลงมา คือ ผู้ที่ป่วยด้วยโรคทางเดินอาหาร (ร้อยละ 18.5) โรคระบบทางเดินหายใจ (ร้อยละ 11.5) โรคหัวใจและหลอดเลือด (ร้อยละ 7.4) และโรคระบบกล้ามเนื้อ เส้นเอ็นกระดูกและข้อ (ร้อยละ 5.8) ตามลำดับ

ตาราง 19 ร้อยละของประชากรที่เข้าพักรักษาในสถานพยาบาลระหว่าง 12 เดือนก่อนวันสัมภาษณ์ จำแนกตาม กลุ่มโรคที่ป่วยครั้งสุดท้ายและเพศ

| กลุ่มโรคสุดท้ายที่เข้าพักรักษาในสถานพยาบาล | รวม | ชาย | หญิง |
|--|--------------|--------------|--------------|
| รวม | 100.0 | 100.0 | 100.0 |
| กลุ่ม 1 โรคระบบทางเดินหายใจ | 11.5 | 13.8 | 10.0 |
| กลุ่ม 2 โรคระบบทางเดินอาหาร | 18.5 | 22.0 | 16.1 |
| กลุ่ม 3 โรคระบบทางเดินปัสสาวะ | 4.7 | 5.5 | 4.2 |
| กลุ่ม 4 โรคหัวใจและหลอดเลือด | 7.4 | 7.7 | 7.3 |
| กลุ่ม 5 โรคติดเชื้อ | 5.0 | 7.3 | 3.4 |
| กลุ่ม 6 โรคผิวหนัง | 0.9 | 1.4 | 0.6 |
| กลุ่ม 7 โรคภูมิแพ้ | 1.6 | 1.4 | 1.7 |
| กลุ่ม 8 โรคของปาก หู คอ จมูก ตา ฟัน | 3.3 | 4.0 | 2.9 |
| กลุ่ม 9 โรคอวัยวะสืบพันธุ์ของสตรี | 2.5 | - | 4.2 |
| กลุ่ม 10 การคลอดบุตร | 18.9 | - | 31.8 |
| กลุ่ม 11 โรคของต่อมไร้ท่อ | 3.8 | 4.3 | 3.4 |
| กลุ่ม 12 โรคระบบกล้ามเนื้อ เส้นเอ็น กระดูกและข้อ | 5.8 | 8.1 | 4.2 |
| กลุ่ม 13 โรคระบบประสาทจิตเวช | 2.4 | 3.3 | 1.8 |
| กลุ่ม 14 อาการไม่แน่ชัดอื่น ๆ | 4.7 | 5.7 | 3.9 |
| กลุ่ม 15 อื่น ๆ | 8.9 | 15.5 | 4.4 |

ผู้ชายเข้าพักรักษาในสถานพยาบาล เนื่องจากโรคระบบทางเดินอาหารสูงสุด (ร้อยละ 22.0) รองลงมาคือ โรคระบบทางเดินหายใจ (ร้อยละ 13.8) ส่วนผู้หญิงเข้าพักรักษาเนื่องจากการคลอดบุตรสูงสุด (ร้อยละ 31.8) รองลงมาคือ โรคระบบทางเดินอาหาร (ร้อยละ 16.1) และโรคระบบทางเดินหายใจ (ร้อยละ 10.0) ตามลำดับ

ค่ารักษาพยาบาล

ค่ารักษาพยาบาลของผู้เข้าพักรักษาในสถานพยาบาลครั้งสุดท้ายระหว่าง 12 เดือนก่อนวันสัมภาระณ์ พบว่า ประมาณครึ่งหนึ่งของผู้เข้าพักรักษาไม่เสียค่ารักษาพยาบาล (ร้อยละ 45.1) รองลงมาเสียค่าน้อยกว่า 500 บาท (ร้อยละ 30.9) และเสียค่ารักษาตั้งแต่ 500 บาทขึ้นไป (ร้อยละ 24.0) ตามลำดับ

ตาราง 20 ร้อยละของประชากรที่เข้าพักรักษาในสถานพยาบาลระหว่าง 12 เดือนก่อนวันสัมภาระณ์ จำแนกตามค่ารักษาพยาบาลในสถานพยาบาลครั้งสุดท้าย เขตการปกครองและภาค

| ค่ารักษาพยาบาล (บาท) | ทั่วราชอาณาจักร | เขตการปกครอง | | | ภาค | | | ได้ |
|----------------------|-----------------|--------------|--------------|---------------|-------|-------|------------------------|-------|
| | | ในเขตเทศบาล | นอกเขตเทศบาล | กรุงเทพมหานคร | กลาง | เหนือ | ตะวันออก เฉียงเหนือ | |
| รวม | 100.0 | 100.0 | 100.0 | 100.0 | 100.0 | 100.0 | 100.0 | 100.0 |
| ไม่เสียค่ารักษา | 45.1 | 42.6 | 45.9 | 32.6 | 44.0 | 49.3 | 46.7 | 41.8 |
| ต่ำกว่า 500 | 30.9 | 22.2 | 33.5 | 13.3 | 27.9 | 27.9 | 35.0 | 37.9 |
| 500 - 999 | 2.4 | 2.1 | 2.5 | 1.7 | 2.5 | 4.2 | 1.4 | 2.2 |
| 1,000 - 4,999 | 10.7 | 13.0 | 10.0 | 16.8 | 12.4 | 11.0 | 8.6 | 10.0 |
| 5,000 - 9,999 | 3.6 | 5.8 | 2.9 | 8.2 | 4.2 | 1.9 | 3.4 | 3.6 |
| 10,000 - 49,999 | 6.5 | 12.3 | 4.8 | 22.0 | 8.0 | 5.0 | 4.9 | 4.0 |
| 50,000 บาทขึ้นไป | 0.8 | 1.9 | 0.4 | 5.4 | 0.9 | 0.7 | 0.1 | 0.6 |
| ค่ารักษาพยาบาลเฉลี่ย | 2,346 | 4,705 | 1,649 | 9,373 | 2,906 | 1,815 | 1,374 | 1,811 |

ร้อยละ 67.4 ของผู้ป่วยที่อยู่ในกรุงเทพมหานครและเข้าพักรักษาในสถานพยาบาลที่เสียค่ารักษาพยาบาล และมีเพียงร้อยละ 32.6 ที่ไม่เสียค่ารักษาพยาบาล ในขณะที่ประมาณครึ่งหนึ่งของผู้เข้าพักรักษาที่อยู่ในภาคอื่น ๆ ไม่เสียค่ารักษาพยาบาล

สำหรับค่ารักษาพยาบาลเฉลี่ยในการเข้าพักรักษาในสถานพยาบาลครั้งสุดท้ายระหว่าง 12 เดือนก่อนวันสัมภาระณ์พบว่า ผู้อาศัยอยู่ในเขตเทศบาลมีค่ารักษาพยาบาลเฉลี่ยสูงกว่าผู้อาศัยอยู่นอกเขตเทศบาลประมาณ 3 เท่า (4,705 บาท และ 1,649 บาท ตามลำดับ) และพบว่า กรุงเทพมหานครมีค่ารักษาพยาบาลเฉลี่ยสูงสุด 9,373 บาท รองลงมาคือ ภาคกลาง 2,906 บาท ส่วนภาคเหนือและภาคใต้ มีค่ารักษาพยาบาลเฉลี่ยใกล้เคียงกัน (1,815 บาท 1,811 บาท ตามลำดับ) และภาคตะวันออกเฉียงเหนือ มีค่ารักษาพยาบาลเฉลี่ยต่ำสุด 1,374 บาท

การใช้สวัสดิการค่ารักษาพยาบาลที่ได้รับ

การใช้สวัสดิการค่ารักษาพยาบาลในการเข้าพักรักษาครั้งสุดท้ายระหว่าง 12 เดือนก่อนวันสัมภาษณ์ พบว่า ร้อยละ 85.1 ของผู้ปวยใช้สวัสดิการค่ารักษาพยาบาล โดยผู้เข้ารักษาในสถานพยาบาลใช้สวัสดิการจากบัตรประกันสุขภาพหรือบัตรทองสูงสุด (ร้อยละ 60.9) ซึ่งร้อยละ 31.6 เป็นบัตรทองประเภทไม่มี ท. และร้อยละ 29.3 เป็นบัตรทองประเภทมี ท. ส่วนผู้ที่ไม่ใช้สวัสดิการค่ารักษาพยาบาลที่ได้รับมีร้อยละ 12.1

ตาราง 21 ร้อยละของประชากรที่เข้าพักรักษาในสถานพยาบาลระหว่าง 12 เดือนก่อนวันสัมภาษณ์ จำแนกตามสวัสดิการค่ารักษาพยาบาลที่ใช้ในการเข้าพักรักษาครั้งสุดท้าย เขตการปกครองและภาค

| สวัสดิการค่ารักษาพยาบาล | ทั่วราชอาณาจักร | เขตการปกครอง | | | ภาค | | | ได้ |
|--|-----------------|--------------|--------------|---------------|-------|-------|--------------------|-------|
| | | ในเขตเทศบาล | นอกเขตเทศบาล | กรุงเทพมหานคร | กลาง | เหนือ | ตะวันออกเฉียงเหนือ | |
| รวม | 100.0 | 100.0 | 100.0 | 100.0 | 100.0 | 100.0 | 100.0 | 100.0 |
| ไม่มีสวัสดิการค่ารักษาพยาบาล | 2.8 | 5.4 | 2.0 | 13.4 | 3.8 | 1.2 | 1.4 | 2.5 |
| สวัสดิการค่ารักษาพยาบาลที่ใช้ | 85.1 | 78.7 | 87.1 | 57.6 | 82.4 | 90.1 | 87.6 | 87.1 |
| บัตรประกันสุขภาพ | 60.9 | 39.6 | 67.2 | 16.5 | 48.5 | 67.4 | 71.4 | 63.2 |
| - ประเภทมี ท. (ไม่เสีย 30 บาท) | 29.3 | 17.2 | 32.8 | 6.3 | 19.9 | 38.6 | 35.5 | 24.0 |
| - ประเภทไม่มี ท. (เสีย 30 บาท) | 31.6 | 22.4 | 34.4 | 10.2 | 28.6 | 28.7 | 35.9 | 39.2 |
| ประกันสังคม / กองทุนเงินทดแทน | 9.2 | 13.2 | 8.1 | 13.6 | 17.1 | 6.2 | 5.5 | 8.7 |
| สวัสดิการข้าราชการหรือข้าราชการบำนาญ / รัฐวิสาหกิจ | 8.5 | 15.5 | 6.4 | 11.3 | 9.7 | 8.9 | 7.4 | 7.2 |
| ประกันสุขภาพกับบริษัทประกัน | 3.6 | 7.6 | 2.4 | 11.3 | 3.0 | 5.0 | 1.4 | 4.6 |
| สวัสดิการจัดโดยนายจ้าง | 0.6 | 1.3 | 0.4 | 2.8 | 1.1 | 0.1 | 0.0 | 1.2 |
| สวัสดิการอื่น ๆ | 2.3 | 1.4 | 2.6 | 2.0 | 3.0 | 2.5 | 1.8 | 2.1 |
| มีสวัสดิการค่ารักษาพยาบาลแต่ไม่ใช้ | 12.1 | 15.9 | 11.0 | 29.0 | 13.8 | 8.7 | 11.0 | 10.4 |

เมื่อพิจารณาการมีสวัสดิการค่ารักษาพยาบาลแต่ไม่ใช้เป็นรายภาค พบว่า ผู้ป่วยในกรุงเทพมหานครที่เข้าพักรักษาในสถานพยาบาลเป็นผู้ที่มีสวัสดิการค่ารักษาพยาบาลแต่ไม่ใช้สูงกว่าภาคอื่น ๆ (ร้อยละ 29.0) ในขณะที่ภาคอื่น ๆ มีสวัสดิการค่ารักษาพยาบาลแต่ไม่ใช้อยู่ระหว่าง ร้อยละ 8.7 ถึงร้อยละ 13.8

สาเหตุของการไม่ใช้สวัสดิการค่ารักษาพยาบาลที่ได้รับ

สาเหตุของการไม่ใช้สวัสดิการค่ารักษาพยาบาลที่ได้รับในการเข้าพักรักษาครั้งสุดท้าย พบว่า ร้อยละ 22.4 ของผู้ไม่ใช้สวัสดิการค่ารักษาพยาบาลเพราะเจ็บป่วยฉุกเฉิน ร้อยละ 17.1 ไม่แน่ใจในบริการ ร้อยละ 16.8 แพทย์วินิจฉัยโรคไม่เก่งหรือรักษาไม่หาย และร้อยละ 9.2 ไม่ได้อยู่ในภูมิลำเนาที่ใช้สิทธิ

ตาราง 22 ร้อยละของประชากรที่เข้าพักรักษาในสถานพยาบาลระหว่าง 12 เดือนก่อนวันสัมภาษณ์และไม่ใช้สวัสดิการค่ารักษาพยาบาลที่ได้รับ จำแนกตามสาเหตุที่ไม่ใช้สวัสดิการค่ารักษาพยาบาลในการป่วยครั้งสุดท้าย เขตการปกครองและภาค

| สาเหตุที่ไม่ใช้สวัสดิการค่ารักษาพยาบาลในการเข้าพักรักษาครั้งสุดท้าย | ทั่วประเทศ | เขตการปกครอง | | ภาค | | | | |
|---|------------|--------------|--------------|---------------|-------|-------|----------|-------|
| | | ในเขตเทศบาล | นอกเขตเทศบาล | กรุงเทพมหานคร | กลาง | เหนือ | ตะวันออก | ใต้ |
| รวม | 100.0 | 100.0 | 100.0 | 100.0 | 100.0 | 100.0 | 100.0 | 100.0 |
| เจ็บป่วยฉุกเฉิน | 22.4 | 21.6 | 22.8 | 15.2 | 27.2 | 18.8 | 29.4 | 7.6 |
| เดินทางไม่สะดวก | 3.6 | 5.6 | 2.7 | 5.2 | 3.8 | 0.8 | 3.9 | 4.2 |
| สถานพยาบาลอยู่ไกล | 1.7 | 2.1 | 1.5 | - | 2.5 | 2.7 | 0.1 | 4.7 |
| ไม่แน่ใจในบริการ | 17.1 | 22.4 | 14.8 | 30.2 | 8.0 | 23.7 | 14.1 | 20.7 |
| ถูกเลือกปฏิบัติ/ บริการไม่ดี | 3.2 | 2.5 | 3.5 | 2.0 | 4.3 | 0.9 | 2.7 | 6.6 |
| แพทย์ พยาบาลดู | 0.4 | 1.4 | - | - | 1.4 | 0.3 | - | - |
| แพทย์ไม่มีเวลาให้ซักถามอาการ/ ไม่ให้ข้อมูล | 0.9 | 1.0 | 0.9 | 1.7 | 1.1 | 1.2 | 0.2 | 1.2 |
| แพทย์วินิจฉัยโรคไม่เก่ง / รักษาไม่หาย | 16.8 | 14.1 | 18.0 | 14.0 | 26.4 | 12.3 | 12.9 | 15.5 |
| ไม่แน่ใจในคุณภาพยา | 5.5 | 5.8 | 5.3 | 5.1 | 2.7 | 4.0 | 7.9 | 7.2 |
| ไม่ได้อยู่ในภูมิลำเนาที่ใช้สิทธิ | 9.2 | 9.8 | 8.9 | 16.8 | 4.7 | 16.1 | 4.7 | 12.4 |
| สิทธิประโยชน์ไม่ครอบคลุม | 5.6 | 3.2 | 6.7 | 2.1 | 3.2 | 3.8 | 12.0 | 0.8 |
| อื่น ๆ | 13.6 | 10.5 | 14.8 | 7.5 | 14.7 | 15.4 | 12.1 | 19.2 |

3.5 การรับบริการทันตกรรม

การรับบริการทันตกรรมในการสำรวจครั้งนี้ ครอบคลุมการบริการทางทันตกรรมทุกประเภท ได้แก่ การขัดทำความสะอาดฟัน การเคลือบหลุมร่องฟัน (ซีแลนท์) การเคลือบฟลูออไรด์ การรักษาโรคในช่องปาก การรักษารากฟัน การขูดหินปูน การอุดฟัน ถอนฟัน รวมทั้งการใส่ฟัน การจัดฟัน และการครอบฟัน ซึ่งผลจากการสำรวจพบว่า ในปี พ.ศ.2549 มีผู้ได้รับบริการทันตกรรมระหว่าง 12 เดือนก่อนวันสัมภาษณ์จำนวน 4.8 ล้านคน (ตารางสถิติ 35) คิดเป็นร้อยละ 7.4 ของประชากรทั้งประเทศ โดยกลุ่มอายุ 25 – 59 ปี มีอัตราการรับบริการทันตกรรมสูงสุด คือ ร้อยละ 8.0 รองลงมาคือ กลุ่มเด็กอายุ 0 – 14 ปี (ร้อยละ 7.6) กลุ่มอายุ 60 ปีขึ้นไป (ร้อยละ 7.2) และกลุ่มอายุ 15 – 24 ปี (ร้อยละ 5.8) ตามลำดับ โดยมีจำนวนครั้งเฉลี่ยที่รับบริการทันตกรรมระหว่าง 12 เดือนก่อนวันสัมภาษณ์เท่ากับ 1.5 ครั้ง

เมื่อเปรียบเทียบอัตราการรับบริการทันตกรรมระหว่างภาค พบว่า กรุงเทพมหานครมีอัตราการรับบริการทันตกรรม (ร้อยละ 9.4) รองลงมาคือ ภาคเหนือ (ร้อยละ 8.2) ในขณะที่ภาคกลาง ภาคตะวันออกเฉียงเหนือ และภาคใต้มีอัตราการรับบริการทันตกรรมใกล้เคียงกัน (ประมาณร้อยละ 7)

ตาราง 23 ร้อยละของผู้รับบริการทันตกรรมระหว่าง 12 เดือนก่อนวันสัมภาษณ์ จำแนกตามกลุ่มอายุ จำนวนครั้งที่ใช้บริการ เขตการปกครองและภาค

| กลุ่มอายุและ จำนวนครั้งที่ใช้บริการ | ทั่วราชอาณาจักร | เขตการปกครอง | | | ภาค | | | ได้ |
|--|-----------------|-----------------|------------------|-------------------|-------|-------|--------------------|-------|
| | | ในเขต เทศบาล | นอกเขต เทศบาล | กรุงเทพ มหานคร | กลาง | เหนือ | ตะวันออกเฉียงเหนือ | |
| กลุ่มอายุ (ปี) | 7.4 | 8.8 | 6.8 | 9.4 | 7.0 | 8.2 | 7.0 | 6.8 |
| 0 - 14 | 7.6 | 7.9 | 7.4 | 7.9 | 5.8 | 9.9 | 7.8 | 6.6 |
| 15 - 24 | 5.8 | 8.6 | 4.6 | 12.2 | 6.2 | 4.9 | 4.0 | 5.9 |
| 25 - 59 | 8.0 | 9.2 | 7.4 | 8.8 | 8.1 | 8.7 | 7.3 | 7.6 |
| 60 ขึ้นไป | 7.2 | 8.9 | 6.5 | 11.4 | 5.3 | 7.4 | 8.1 | 5.0 |
| จำนวนครั้งที่ใช้บริการ | 100.0 | 100.0 | 100.0 | 100.0 | 100.0 | 100.0 | 100.0 | 100.0 |
| 1 ครั้ง | 76.8 | 72.1 | 79.5 | 74.3 | 72.9 | 75.9 | 83.4 | 71.5 |
| 2 ครั้ง | 14.4 | 15.9 | 13.6 | 14.3 | 16.4 | 15.6 | 11.4 | 16.6 |
| 3 - 5 ครั้ง | 6.4 | 8.2 | 5.4 | 8.7 | 7.1 | 6.8 | 3.9 | 8.9 |
| 6 ครั้งขึ้นไป | 2.3 | 3.8 | 1.5 | 2.7 | 3.6 | 1.7 | 1.4 | 2.9 |
| จำนวนครั้งเฉลี่ยที่ให้บริการ | 1.5 | 1.7 | 1.4 | 1.6 | 1.7 | 1.5 | 1.3 | 1.6 |

หมายเหตุ : ร้อยละของผู้รับบริการทันตกรรมคำนวณจากประชากรรวมในแต่ละกลุ่มอายุ เขตการปกครองและภาคเดียวกัน

สำหรับอัตราการรับบริการทันตกรรมตามกลุ่มอายุในแต่ละเขตการปกครอง พบว่า อัตราการเข้ารับบริการทันตกรรมของทุกกลุ่มอายุในเขตเทศบาลสูงกว่านอกเขตเทศบาล โดยเฉพาะกลุ่มอายุ 15-24 ปี ของในเขตเทศบาลสูงกว่านอกเขตเทศบาล 2 เท่า (ร้อยละ 8.6 และ 4.6)

สถานที่รับบริการทันตกรรม

การรับบริการครั้งสุดท้ายของผู้ที่เคยรับบริการทันตกรรมระหว่าง 12 เดือนก่อนวันสัมภาษณ์ เลือกบริการที่โรงพยาบาลชุมชนสูงสุด คือ ร้อยละ 34.9 รองลงมาคือ คลินิก (ร้อยละ 31.8) และโรงพยาบาลทั่วไปหรือโรงพยาบาลศูนย์ (ร้อยละ 11.4) ตามลำดับ

ผู้รับบริการทันตกรรมในกรุงเทพมหานครและภาคกลาง เลือกบริการจากคลินิกเอกชนสูงสุด (ร้อยละ 64.7 และ ร้อยละ 46.4 ตามลำดับ) สำหรับผู้รับบริการทันตกรรมในภาคเหนือ ภาคตะวันออกเฉียงเหนือ และภาคใต้ เลือกบริการจากโรงพยาบาลชุมชนสูงสุด (ร้อยละ 39.0 ร้อยละ 54.6 และร้อยละ 39.9 ตามลำดับ) และเมื่อเปรียบเทียบสถานที่รับบริการทันตกรรมระหว่างเขตการปกครอง พบว่ามีความแตกต่างกันอย่างชัดเจน กล่าวคือ ในเขตเทศบาลผู้ที่เคยรับบริการทันตกรรมเลือกบริการจากคลินิกสูงสุด (ร้อยละ 51.0) รองลงมาคือ โรงพยาบาลชุมชน (ร้อยละ 14.7) ในขณะที่ผู้เคยรับบริการทันตกรรมที่อยู่นอกเขตเทศบาลมีผู้รับบริการทันตกรรมเลือกบริการจากโรงพยาบาลชุมชนสูงสุด (ร้อยละ 46.1) รองลงมาคือ คลินิกเอกชน (ร้อยละ 21.1)

ตาราง 24 ร้อยละของผู้รับบริการทันตกรรมระหว่าง 12 เดือนก่อนวันสัมภาษณ์ จำแนกตามประเภทสถานบริการทันตกรรมที่ใช้บริการครั้งสุดท้าย เขตการปกครองและภาค

| ประเภทสถานบริการทันตกรรม ที่ใช้บริการครั้งสุดท้าย | ทั่วราชอาณาจักร | เขตการปกครอง | | ภาค | | | | |
|--|-----------------|--------------|--------------|---------------|-------|-------|--------------------|-------|
| | | ในเขตเทศบาล | นอกเขตเทศบาล | กรุงเทพมหานคร | กลาง | เหนือ | ตะวันออกเฉียงเหนือ | ใต้ |
| รวม | 100.0 | 100.0 | 100.0 | 100.0 | 100.0 | 100.0 | 100.0 | 100.0 |
| สถานเอนามัย/ ศูนย์บริการสาธารณสุข/ ศูนย์สุขภาพชุมชน | 10.3 | 5.9 | 12.8 | 3.9 | 8.2 | 15.8 | 12.2 | 7.6 |
| - ไม่มีทันตภิบาลและทันตแพทย์ | 7.4 | 4.5 | 9.1 | 3.6 | 6.6 | 12.4 | 7.5 | 4.9 |
| - มีทันตภิบาลและทันตแพทย์ | 2.9 | 1.4 | 3.7 | 0.3 | 1.6 | 3.4 | 4.7 | 2.7 |
| โรงพยาบาลชุมชน | 34.9 | 14.7 | 46.1 | 0.5 | 21.1 | 39.0 | 54.6 | 39.9 |
| โรงพยาบาลทั่วไป/ โรงพยาบาลศูนย์ | 11.4 | 10.2 | 12.1 | 1.0 | 12.8 | 13.3 | 11.6 | 16.4 |
| โรงพยาบาลของมหาวิทยาลัย | 1.8 | 3.8 | 0.6 | 6.3 | 1.2 | 0.9 | 0.7 | 2.0 |
| โรงพยาบาลสังกัดอื่นของรัฐ | 2.0 | 2.9 | 1.5 | 4.5 | 2.8 | 1.1 | 1.2 | 1.3 |
| คลินิกเอกชน | 31.8 | 51.0 | 21.1 | 64.7 | 46.4 | 21.0 | 16.1 | 27.2 |
| โรงพยาบาลเอกชน | 4.0 | 8.2 | 1.6 | 14.4 | 4.6 | 1.6 | 1.2 | 2.8 |
| ร้านหมอชาวบ้าน หมอมอเตอร์ไซด์ หมอรถบีคัท | 0.7 | 0.2 | 0.9 | - | 0.7 | 1.6 | 0.6 | 0.3 |
| หน่วยเคลื่อนที่ของหน่วยงานต่าง ๆ | 1.6 | 1.9 | 1.4 | 4.2 | 0.7 | 1.4 | 1.2 | 1.5 |
| โรงเรียน | 1.3 | 1.1 | 1.4 | 0.4 | 1.4 | 3.3 | 0.4 | 1.1 |
| อื่น ๆ | 0.3 | 0.1 | 0.4 | - | 0.4 | 1.0 | 0.1 | - |

ประเภทของบริการทันตกรรมที่ใช้บริการ

ผู้รับบริการทันตกรรมระหว่าง 12 เดือนก่อนวันสัมภาษณ์ ส่วนใหญ่ (ร้อยละ 41.2) ใช้บริการทันตกรรม ประเภท การถอนฟันสูงที่สุด รองลงมาคือ การขูดหินปูน ขัดฟัน รักษาปริทันต์ (ร้อยละ 21.6) และการอุดฟัน (ร้อยละ 19.5) ตามลำดับ

ตาราง 25 ร้อยละของผู้ที่รับบริการทันตกรรมระหว่าง 12 เดือนก่อนวันสัมภาษณ์ จำแนกตามประเภทบริการทันตกรรมที่ได้รับในการใช้บริการครั้งสุดท้าย เขตการปกครองและภาค

| ประเภทบริการทันตกรรมที่ใช้บริการครั้งสุดท้าย | ทั่วราชอาณาจักร | เขตการปกครอง | | ภาค | | | | ได้ |
|--|-----------------|--------------|--------------|---------------|-------|-------|--------------------|-------|
| | | ในเขตเทศบาล | นอกเขตเทศบาล | กรุงเทพมหานคร | กลาง | เหนือ | ตะวันออกเฉียงเหนือ | |
| รวม | 100.0 | 100.0 | 100.0 | 100.0 | 100.0 | 100.0 | 100.0 | 100.0 |
| ตรวจสุขภาพในช่องปาก | 5.0 | 6.9 | 4.0 | 10.8 | 3.8 | 5.9 | 3.2 | 4.3 |
| ขูดหินปูน ขัดฟัน รักษาปริทันต์ | 21.6 | 31.2 | 16.2 | 44.8 | 19.3 | 16.5 | 19.2 | 15.4 |
| อุดฟัน | 19.5 | 19.3 | 19.6 | 15.9 | 23.6 | 19.9 | 17.1 | 21.3 |
| รักษารากฟัน | 3.9 | 6.1 | 2.6 | 8.5 | 3.9 | 2.6 | 2.3 | 5.3 |
| ถอนฟัน | 41.2 | 25.3 | 50.0 | 10.8 | 37.0 | 44.9 | 53.0 | 44.9 |
| ใส่ฟันเทียม | 4.8 | 4.4 | 4.9 | 3.2 | 6.1 | 6.7 | 3.1 | 5.2 |
| ตัดฟัน จัดฟัน | 2.0 | 4.0 | 0.9 | 3.4 | 3.6 | 1.0 | 1.3 | 1.1 |
| ไม่ทราบ/ จำไม่ได้ | * | 0.1 | - | - | 0.1 | 0.1 | * | * |
| อื่น ๆ | 2.0 | 2.5 | 1.7 | 2.6 | 2.6 | 2.3 | 0.8 | 2.5 |

หมายเหตุ : * น้อยกว่า 0.1

ผู้รับบริการทันตกรรมที่อยู่ในเขตเทศบาลและนอกเขตเทศบาล มีการใช้บริการทันตกรรม 3 ประเภทดังกล่าวเป็นส่วนใหญ่เช่นเดียวกัน แต่อัตราการใช้บริการทันตกรรมแต่ละประเภทแตกต่างกัน กล่าวคือ ผู้รับบริการทันตกรรมที่อยู่ในเขตเทศบาลใช้บริการขูดหินปูน ขัดฟัน รักษาปริทันต์สูงสุด (ร้อยละ 31.2) รองลงมาคือ ถอนฟันและอุดฟัน (ร้อยละ 25.3 และร้อยละ 19.3 ตามลำดับ) ในขณะที่ครึ่งหนึ่งของผู้รับบริการที่อยู่นอกเขตเทศบาลใช้บริการถอนฟัน (ร้อยละ 50.0) ร้อยละ 19.6 ใช้บริการอุดฟัน และร้อยละ 16.2 ใช้บริการขูดหินปูน ขัดฟัน รักษาปริทันต์

ผู้รับบริการทันตกรรมที่อยู่ในกรุงเทพมหานคร ใช้บริการทันตกรรมการขูดหินปูน ขัดฟัน รักษาปริทันต์ สูงสุด (ร้อยละ 44.8) รองลงมาได้แก่ การอุดฟัน และการถอนฟัน (ร้อยละ 15.9 และร้อยละ 10.8 ตามลำดับ) ในขณะที่ภาคอื่น ๆ ทุกภาคใช้บริการการถอนฟันสูงที่สุด (ระหว่าง ร้อยละ 37.0 ถึงร้อยละ 53.0) โดยภาคกลาง ภาคเหนือและภาคใต้ใช้บริการการอุดฟันมากเป็นอันดับที่ 2 และขูดหินปูน ขัดฟัน รักษาปริทันต์เป็นอันดับที่ 3 สำหรับภาคตะวันออกเฉียงเหนือ ใช้บริการขูดหินปูน ขัดฟัน รักษาปริทันต์มากเป็นอันดับที่ 2 และอุดฟันเป็นอันดับที่ 3

การใช้สวัสดิการค่ารักษาพยาบาลที่ได้รับ

การใช้สวัสดิการค่ารักษาพยาบาลในการรับบริการทันตกรรมระหว่าง 12 เดือนก่อนวันสัมภาษณ์ พบว่า ผู้รับบริการทันตกรรมที่มีสวัสดิการค่ารักษาพยาบาลและใช้สวัสดิการ พบว่า ใช้สวัสดิการจากบัตรประกันสุขภาพหรือบัตรทองสูงสุด (ร้อยละ 44.1) ซึ่งร้อยละ 20.6 เป็นบัตรทองประเภทไม่มี ๓. และร้อยละ 23.5 เป็นบัตรทองประเภทมี ๓. ส่วนผู้ที่มีสวัสดิการค่ารักษาพยาบาลแต่ไม่มีร้อยละ 22.2 โดยผู้รับบริการที่อยู่ในเขตเทศบาลมีสวัสดิการฯ แต่ไม่ใช้สูงกว่านอกเขตเทศบาล (ร้อยละ 30.6 และร้อยละ 17.6)

ตาราง 26 ร้อยละของผู้ที่รับบริการทันตกรรมระหว่าง 12 เดือนก่อนวันสัมภาษณ์ จำแนกตามสวัสดิการค่ารักษาพยาบาลที่ใช้ครั้งสุดท้าย เขตการปกครองและภาค

| สวัสดิการค่ารักษาพยาบาล | ทั่วราชอาณาจักร | เขตการปกครอง | | ภาค | | | | ได้ |
|--|-----------------|--------------|--------------|---------------|-------|-------|--------------------|-------|
| | | ในเขตเทศบาล | นอกเขตเทศบาล | กรุงเทพมหานคร | กลาง | เหนือ | ตะวันออกเฉียงเหนือ | |
| รวม | 100.0 | 100.0 | 100.0 | 100.0 | 100.0 | 100.0 | 100.0 | 100.0 |
| ไม่มีสวัสดิการค่ารักษาพยาบาล | 4.8 | 9.3 | 2.3 | 15.4 | 5.8 | 2.6 | 1.9 | 2.7 |
| สวัสดิการค่ารักษาพยาบาลที่ใช้ | 64.3 | 45.5 | 74.7 | 25.0 | 58.1 | 71.0 | 79.4 | 68.0 |
| บัตรประกันสุขภาพ | 44.1 | 18.7 | 58.3 | 3.3 | 27.3 | 53.2 | 66.5 | 46.9 |
| - ประเภทมี ๓. (ไม่เสีย 30 บาท) | 23.5 | 8.5 | 31.8 | 0.9 | 11.1 | 31.4 | 38.8 | 18.3 |
| - ประเภทไม่มี ๓. (เสีย 30 บาท) | 20.6 | 10.2 | 26.4 | 2.3 | 16.2 | 21.7 | 27.6 | 28.6 |
| ประกันสังคม / กองทุนเงินทดแทน | 7.2 | 8.9 | 6.2 | 7.3 | 16.1 | 3.9 | 2.7 | 7.1 |
| สวัสดิการข้าราชการหรือข้าราชการบำนาญ / รัฐวิสาหกิจ | 8.9 | 12.6 | 6.9 | 6.7 | 9.2 | 10.2 | 8.5 | 9.7 |
| ประกันสุขภาพกับบริษัทประกัน | 0.5 | 0.9 | 0.3 | 2.4 | 1.3 | 0.5 | 0.0 | 0.7 |
| สวัสดิการจัดโดยนายจ้าง | 1.1 | 1.6 | 0.8 | 0.7 | 1.3 | 0.1 | 0.7 | 0.9 |
| สวัสดิการอื่น ๆ | 2.5 | 3.0 | 2.3 | 4.7 | 2.9 | 3.1 | 0.9 | 2.7 |
| มีสวัสดิการค่ารักษาพยาบาลแต่ไม่ใช้ | 22.2 | 30.6 | 17.6 | 35.6 | 28.6 | 19.4 | 14.0 | 21.7 |
| มีสวัสดิการค่ารักษาพยาบาลแต่บริการที่ใช้ไม่อยู่ในสิทธิประโยชน์ | 8.7 | 14.6 | 5.4 | 23.9 | 7.5 | 6.9 | 4.7 | 7.6 |

ผู้รับบริการทันตกรรมในกรุงเทพมหานครเป็นผู้ที่มีสวัสดิการค่ารักษาพยาบาลแต่ไม่ใช้สูงกว่าทุกภาค (ร้อยละ 35.6) รองลงมาคือ ภาคกลาง ภาคใต้ ภาคเหนือ และภาคตะวันออกเฉียงเหนือ (ร้อยละ 28.6 ร้อยละ 21.7 ร้อยละ 19.4 และร้อยละ 14.0 ตามลำดับ)

ค่าบริการทันตกรรม

ในการรับบริการทันตกรรมครั้งสุดท้าย พบว่า ผู้รับบริการเสียค่าใช้จ่ายเฉลี่ยเท่ากับ 644 บาท โดยผู้รับบริการทันตกรรมที่อยู่ในเขตเทศบาลเสียค่าบริการเฉลี่ยในการรับบริการครั้งสุดท้ายสูงกว่านอกเขตเทศบาลถึง 4 เท่า กล่าวคือ ในเขตเทศบาลเสียค่าบริการเฉลี่ยเท่ากับ 1,260 บาท ในขณะที่นอกเขตเทศบาลเสียค่าบริการเฉลี่ยเท่ากับ 300 บาทเท่านั้น

กรุงเทพมหานครเสียค่าบริการเฉลี่ยในการรับบริการทันตกรรมครั้งสุดท้ายสูงที่สุดคือ 2,017 บาท ในขณะที่ภาคอื่น ๆ เสียค่าใช้จ่ายเฉลี่ยต่ำกว่ามาก โดยภาคกลางเสียค่าใช้จ่ายเฉลี่ย 766 บาท ภาคใต้เฉลี่ย 477 บาท ภาคเหนือเฉลี่ย 345 บาท และภาคตะวันออกเฉียงเหนือเสียค่าใช้จ่ายเฉลี่ยต่ำสุด (248)บาท

ตาราง 27 ร้อยละของผู้รับบริการทันตกรรมระหว่าง 12 เดือนก่อนวันสัมภาษณ์ จำแนกตามค่าบริการทันตกรรมที่ใช้ในการรับบริการครั้งสุดท้าย เขตการปกครองและภาค

| ค่าบริการทันตกรรมที่ใช้ในการรับบริการครั้งสุดท้าย (บาท) | ทั่วราชอาณาจักร | เขตการปกครอง | | ภาค | | | | |
|---|-----------------|--------------|--------------|-------------------|-------|-------|--------------------|-------|
| | | ในเขตเทศบาล | นอกเขตเทศบาล | กรุงเทพ มหานคร | กลาง | เหนือ | ตะวันออกเฉียงเหนือ | ใต้ |
| | | | | | | | | |
| รวม | 100.0 | 100.0 | 100.0 | 100.0 | 100.0 | 100.0 | 100.0 | 100.0 |
| ไม่เสีย | 42.2 | 30.6 | 48.7 | 17.7 | 38.5 | 50.1 | 52.0 | 37.8 |
| น้อยกว่า 1,000 | 44.8 | 45.2 | 44.6 | 45.2 | 45.2 | 42.1 | 43.3 | 52.1 |
| 1,000 - 4,999 | 10.2 | 19.0 | 5.3 | 29.0 | 12.6 | 6.5 | 3.8 | 7.8 |
| 5,000 - 9,999 | 1.6 | 2.8 | 0.9 | 3.9 | 2.4 | 0.8 | 0.5 | 2.0 |
| 10,000 - 49,999 | 1.1 | 2.1 | 0.4 | 3.8 | 1.2 | 0.5 | 0.5 | 0.3 |
| 50,000 ขึ้นไป | 0.1 | 0.2 | - | 0.4 | 0.1 | - | - | - |
| ค่าบริการทันตกรรมเฉลี่ย | 644 | 1,260 | 300 | 2,017 | 766 | 345 | 248 | 447 |

3.6 การประเมินสถานะสุขภาพ

การสำรวจครั้งนี้ได้ถามถึงสถานะสุขภาพของประชากรระหว่าง 1 เดือนก่อนวันสัมภาษณ์ โดยให้ผู้ตอบสัมภาษณ์เป็นผู้ประเมินสถานะสุขภาพของตนเองจำแนกตามปัญหาสุขภาพและประเภทกิจกรรม เช่น การเคลื่อนไหว การดูแลตนเอง การทำงาน การเจ็บป่วย ความรู้สึก เศร้า เสียใจ การร่วมกิจกรรมกับผู้อื่น เป็นต้น ซึ่งผลการสำรวจพบว่า ประชากรอายุ 15 ปีขึ้นไปที่ตอบสัมภาษณ์ด้วยตนเอง มีปัญหาการเกี่ยวกับสุขภาพและการทำกิจกรรม 4 ลำดับแรก ได้แก่ การตั้งสมาธิหรือจดจำสิ่งต่าง ๆ สูงที่สุด (ร้อยละ 29.2) รองลงมาคือ ป่วยหรือรู้สึกไม่สบายระหว่าง 1 เดือนก่อนวันสัมภาษณ์ (ร้อยละ 28.1) มีความรู้สึกหดหู่ เศร้า เสียใจ หรือวิตกกังวล (ร้อยละ 28.0) และมีปัญหาในการเคลื่อนไหว (ร้อยละ 23.2) โดยปัญหาส่วนใหญ่มีความรุนแรงระดับเล็กน้อยถึงปานกลาง

ตาราง 28 ร้อยละของผู้ตอบสัมภาษณ์ด้วยตนเองอายุ 15 ปีขึ้นไป จำแนกตามปัญหาสุขภาพ และประเภทกิจกรรม ระหว่าง 1 เดือนก่อนสัมภาษณ์ และระดับความรุนแรงของปัญหา

| ปัญหาสุขภาพและประเภทกิจกรรม | รวม | ความรุนแรงของปัญหา | | | | | |
|--|-------|--------------------|------|-----------------|---------|--------|-----------|
| | | ไม่มี | มี | | | | |
| | | | รวม | ระดับความรุนแรง | | | |
| | | | | เล็กน้อย | ปานกลาง | รุนแรง | รุนแรงมาก |
| การเคลื่อนไหว | 100.0 | 76.8 | 23.2 | 14.1 | 7.3 | 1.4 | 0.4 |
| การดูแลตนเอง | 100.0 | 87.9 | 12.1 | 7.1 | 4.2 | 0.6 | 0.2 |
| การทำงานนอกบ้านหรือทำงานบ้าน | 100.0 | 82.0 | 18.1 | 10.8 | 5.2 | 1.5 | 0.6 |
| การป่วยหรือรู้สึกไม่สบาย | 100.0 | 71.9 | 28.1 | 18.7 | 7.6 | 1.5 | 0.3 |
| การเจ็บปวดในช่องปาก | 100.0 | 89.9 | 10.2 | 6.8 | 2.6 | 0.6 | 0.2 |
| ความรู้สึกหดหู่ เศร้าเสียใจหรือวิตกกังวล | 100.0 | 72.0 | 28.0 | 18.8 | 7.1 | 1.5 | 0.6 |
| การตั้งสมาธิหรือจดจำสิ่งต่าง ๆ | 100.0 | 70.8 | 29.2 | 19.6 | 8.0 | 1.4 | 0.2 |
| การร่วมกิจกรรมกับบุคคลอื่นหรือ การเข้าร่วมในสังคม/ชุมชน | 100.0 | 87.1 | 12.9 | 8.0 | 3.8 | 0.9 | 0.2 |

เมื่อพิจารณาความคิดเห็นของผู้ตอบสัมภาษณ์ด้วยตนเองที่มีอายุตั้งแต่ 15 ปีขึ้นไป โดยให้เปรียบเทียบระดับสุขภาพของตนเองในปัจจุบันและปีที่ผ่านมา พบว่า ความคิดเห็นของผู้ตอบสัมภาษณ์มีความผันแปรตามอายุ กล่าวคือ ผู้ที่มีความคิดเห็นว่าสุขภาพในปัจจุบันเหมือนเดิมดีกว่าเล็กน้อยและดีกว่ามากเมื่อเทียบกับปีที่ผ่านมา มีสัดส่วนลดลงตามอายุที่เพิ่มขึ้น ในขณะที่ผู้ที่มีความคิดเห็นว่าสุขภาพในปัจจุบันแย่กว่าเล็กน้อยและแย่กว่ามาก มีสัดส่วนเพิ่มขึ้นตามอายุที่เพิ่มขึ้น

ตาราง 29 ร้อยละของผู้ตอบสัมภาษณ์ด้วยตนเองอายุ 15 ปีขึ้นไป จำแนกตามระดับการเปรียบเทียบสุขภาพของตนเองในปัจจุบันและปีที่ผ่านมา และกลุ่มอายุ

| การเปรียบเทียบระดับสุขภาพ ของตนเอง ในปัจจุบันกับปีที่ผ่านมา | กลุ่มอายุ (ปี) | | | | | | | | | |
|--|----------------|-------|-------|-------|-------|-------|-------|-------|-------|-----------|
| | 15-19 | 20-24 | 25-29 | 30-34 | 35-39 | 40-44 | 45-49 | 50-54 | 55-59 | 60 ขึ้นไป |
| รวม | 100.0 | 100.0 | 100.0 | 100.0 | 100.0 | 100.0 | 100.0 | 100.0 | 100.0 | 100.0 |
| แย่กว่ามาก | 0.3 | 0.4 | 1.6 | 1.1 | 1.3 | 1.6 | 2.1 | 3.4 | 3.6 | 6.6 |
| แย่กว่าเล็กน้อย | 4.1 | 6.3 | 8.1 | 10.7 | 13.1 | 17.7 | 20.7 | 24.5 | 29.1 | 39.6 |
| เหมือน ๆ กัน | 74.7 | 76.1 | 76.2 | 75.6 | 72.8 | 68.0 | 64.8 | 59.8 | 56.4 | 42.8 |
| ดีกว่าเล็กน้อย | 16.4 | 15.0 | 12.1 | 10.7 | 10.9 | 11.1 | 10.7 | 10.4 | 9.5 | 10.0 |
| ดีกว่ามาก | 4.5 | 2.1 | 1.9 | 1.9 | 1.9 | 1.6 | 1.8 | 1.8 | 1.4 | 1.0 |

3.7 การสูบบุหรี่

การถามถึงพฤติกรรมการสูบบุหรี่ของประชากรครอบคลุมถึงบุหรี่ซองที่ผลิตทั้งในและต่างประเทศ บุหรี่มวนเอง บุหรี่ที่ไม่ได้ผลิตจากโรงงานยาสูบ และอื่น ๆ เช่น ซิการ์ ไปป์ เป็นต้น โดยสอบถามเฉพาะผู้ที่มีอายุตั้งแต่ 11 ปีขึ้นไปเท่านั้น

อัตราการสูบบุหรี่

ผลการสำรวจมีผู้ที่มีอายุตั้งแต่ 11 ปีขึ้นไป จำนวน 54.5 ล้านคน (ตารางสถิติที่ 52) เป็นผู้ที่เคยสูบบุหรี่ จำนวน 13.5 ล้านคน ในจำนวนนี้เป็นผู้สูบบุหรี่ในปัจจุบัน 11.0 ล้านคน คิดเป็นอัตราการสูบบุหรี่ ร้อยละ 20.2 และผู้ที่เคยสูบ (ปัจจุบันเลิกสูบ) 2.5 ล้านคน (ร้อยละ 4.6) เมื่อพิจารณาอัตราการสูบบุหรี่ตามเพศของผู้สูบบุหรี่ในปัจจุบัน พบว่า อัตราการสูบบุหรี่ของชายสูงกว่าหญิงมากถึง 15 เท่า (ร้อยละ 38.9 และร้อยละ 2.6)

ตาราง 30 ร้อยละของผู้ที่มีอายุ 11 ปีขึ้นไป จำแนกตามพฤติกรรมการสูบบุหรี่ เขตการปกครองและภาค

| พฤติกรรมการสูบบุหรี่ | ทั่วราชอาณาจักร | เพศ | | | ภาค | | | |
|--------------------------|-----------------|-------|-------|---------------|-------|-------|------------------------|-------|
| | | ชาย | หญิง | กรุงเทพมหานคร | กลาง | เหนือ | ตะวันออก เฉียงเหนือ | ใต้ |
| รวม | 100.0 | 100.0 | 100.0 | 100.0 | 100.0 | 100.0 | 100.0 | 100.0 |
| ปัจจุบันสูบบุหรี่ | 20.2 | 38.9 | 2.6 | 15.0 | 18.4 | 21.5 | 21.4 | 23.5 |
| เคยสูบ (ปัจจุบันเลิกสูบ) | 4.6 | 8.7 | 0.6 | 4.2 | 3.5 | 6.9 | 4.7 | 3.4 |
| ไม่เคยสูบ | 75.2 | 52.4 | 96.8 | 80.8 | 78.1 | 71.6 | 73.9 | 73.1 |

อัตราการสูบบุหรี่ของประชากรในกรุงเทพมหานครต่ำกว่าภาคอื่น ๆ ในขณะที่อัตราการสูบบุหรี่ของภาคใต้สูงที่สุด (ร้อยละ 23.5) ภาคเหนือ และภาคตะวันออกเฉียงเหนือใกล้เคียงกัน (ประมาณ ร้อยละ 21) ส่วนภาคกลางมีผู้สูบบุหรี่ ร้อยละ 18.4

อายุของผู้สูบบุหรี่ในปัจจุบัน

เมื่อพิจารณาอายุของผู้สูบบุหรี่ในปัจจุบัน พบว่า กลุ่มอายุ 25 - 59 ปี มีอัตราการสูบบุหรี่สูงสุด คือ ร้อยละ 25.0 รองลงมา คือ อายุ 60 ปีขึ้นไป ร้อยละ 19.2 อายุ 15 - 24 ปี ร้อยละ 14.1 โดยชายมีอัตราการสูบบุหรี่สูงกว่าหญิงทุกกลุ่มอายุ โดยรูปแบบอัตราการสูบบุหรี่ในแต่ละกลุ่มอายุของทุกภาคมีลักษณะเช่นเดียวกับภาพรวมทั้งประเทศ

ตาราง 31 ร้อยละของผู้ที่มีอายุ 11 ปีขึ้นไปในปัจจุบันสูบบุหรี่ จำแนกตามกลุ่มอายุ เพศและภาค

| กลุ่มอายุ (ปี) | ทั่วราชอาณาจักร | เพศ | | ภาค | | | | ได้ |
|----------------|-----------------|------|------|---------------|------|-------|--------------------|------|
| | | ชาย | หญิง | กรุงเทพมหานคร | กลาง | เหนือ | ตะวันออกเฉียงเหนือ | |
| รวม | 20.2 | 38.9 | 2.6 | 15.0 | 18.4 | 21.5 | 21.4 | 23.5 |
| 11 - 14 | 0.4 | 0.6 | 0.2 | - | 0.1 | 0.4 | 0.4 | 0.9 |
| 15 - 24 | 14.1 | 26.4 | 1.3 | 11.4 | 12.3 | 11.9 | 15.8 | 17.2 |
| 25 - 59 | 25.0 | 48.3 | 3.0 | 18.1 | 22.5 | 26.7 | 26.7 | 30.1 |
| 60 ปีขึ้นไป | 19.2 | 38.1 | 4.0 | 8.3 | 16.5 | 23.7 | 20.9 | 20.2 |

อายุที่เริ่มสูบบุหรี่

ผลการสำรวจ พบว่า ส่วนใหญ่ (ร้อยละ 84.1) ผู้สูบบุหรี่ในปัจจุบันเริ่มสูบเมื่ออายุ 15 – 24 ปี โดยมีอายุเฉลี่ยที่เริ่มสูบเท่ากับ 18.3 ปี โดยชายเริ่มสูบบุหรี่เร็วกว่าหญิง (18.2 ปี สำหรับชาย และ 20.2 ปี สำหรับหญิง) นอกจากนี้พบว่า ผู้สูบบุหรี่ในกรุงเทพมหานครเริ่มสูบบุหรี่เร็วกว่าภาคอื่น ๆ (เฉลี่ย 17.7 ปี) ในขณะที่อายุเฉลี่ยเมื่อเริ่มสูบของภาคอื่น ๆ อยู่ระหว่าง 18.1 ปี ถึง 18.8 ปี

ตาราง 32 ร้อยละของผู้ที่มีอายุ 11 ปีขึ้นไปที่ยังสูบบุหรี่ จำแนกตามอายุที่เริ่มสูบบุหรี่ เพศและภาค

| อายุที่เริ่มสูบบุหรี่ (ปี) | พระราช อาณาจักร | เพศ | | | ภาค | | | |
|-----------------------------|--------------------|-------|-------|-------------------|-------|-------|------------------------|-------|
| | | ชาย | หญิง | กรุงเทพ มหานคร | กลาง | เหนือ | ตะวันออกเฉียง เหนือ | ใต้ |
| รวม | 100.0 | 100.0 | 100.0 | 100.0 | 100.0 | 100.0 | 100.0 | 100.0 |
| น้อยกว่า 11 | 1.2 | 1.1 | 2.6 | 0.4 | 0.8 | 2.1 | 1.1 | 1.1 |
| 11 - 14 | 6.9 | 6.6 | 11.2 | 5.4 | 5.4 | 10.6 | 6.8 | 4.9 |
| 15 - 24 | 84.1 | 85.4 | 66.1 | 89.3 | 85.3 | 78.6 | 85.1 | 85.1 |
| 25 - 39 | 7.0 | 6.4 | 15.7 | 4.8 | 7.8 | 7.4 | 6.4 | 7.9 |
| 40 ขึ้นไป | 0.8 | 0.5 | 4.4 | 0.2 | 0.7 | 1.2 | 0.6 | 1.0 |
| อายุเฉลี่ยที่เริ่มสูบบุหรี่ | 18.3 | 18.2 | 20.2 | 17.7 | 18.8 | 18.2 | 18.1 | 18.8 |

หมายเหตุ : ไม่รวมไม่ทราบ

จำนวนบุหรี่ที่สูบต่อวัน

การถามเกี่ยวกับจำนวนบุหรี่ที่สูบต่อวันของผู้สูบบุหรี่ในปัจจุบัน พบว่า ประชากรสูบบุหรี่โดยเฉลี่ย 9 มวนต่อวัน โดยผู้ชายสูบบุหรี่เฉลี่ยต่อวันเท่ากับ 9 มวน ซึ่งสูงกว่าผู้หญิงที่มีจำนวนบุหรี่ที่สูบเฉลี่ยต่อวันเท่ากับ 7 มวน

เป็นที่น่าสังเกตว่า จำนวนบุหรี่โดยเฉลี่ยที่สูบต่อวันของภาคกลางและภาคใต้สูงกว่าภาครวม (10 มวน) ในขณะที่เดียวกันอัตราการสูบบุหรี่มากกว่า 10 มวนต่อวัน (โดยเฉพาะสูบ 11-20 มวนต่อวัน) ของ ทั้ง 2 ภาคดังกล่าวสูงกว่าภาคอื่น ๆ อย่างชัดเจน (ภาคกลาง ร้อยละ 24.5 และภาคใต้ ร้อยละ 23.4) สำหรับ ภาคอื่น ๆ อัตราการสูบบุหรี่มากกว่า 10 มวนต่อวันมีไม่ถึงร้อยละ 20

ตาราง 33 ร้อยละของผู้ที่มีอายุ 11 ปีขึ้นไปในปัจจุบันสูบบุหรี่ จำแนกตามจำนวนบุหรี่ที่สูบต่อวัน เพศและภาค

| จำนวนบุหรี่ที่สูบต่อวัน (มวน) | ทั่วราชอาณาจักร | เพศ | | | ภาค | | | |
|-------------------------------|-----------------|-------|-------|---------------|-------|-------|--------------------|-------|
| | | ชาย | หญิง | กรุงเทพมหานคร | กลาง | เหนือ | ตะวันออกเฉียงเหนือ | ใต้ |
| รวม | 100.0 | 100.0 | 100.0 | 100.0 | 100.0 | 100.0 | 100.0 | 100.0 |
| 1 - 10 | 78.8 | 78.3 | 86.7 | 79.6 | 73.9 | 82.2 | 81.7 | 74.8 |
| 11 - 20 | 19.7 | 20.1 | 12.7 | 19.0 | 24.5 | 16.1 | 17.1 | 23.4 |
| 21 - 40 | 1.4 | 1.4 | 0.6 | 1.2 | 1.6 | 1.4 | 1.1 | 1.8 |
| 41 ขึ้นไป | 0.1 | 0.1 | - | 0.1 | 0.1 | 0.3 | 0.1 | - |
| จำนวนเฉลี่ยบุหรี่ที่สูบต่อวัน | 9 | 9 | 7 | 9 | 10 | 8 | 8 | 10 |

หมายเหตุ : ไม่รวมไม่ทราบ

3.8 การดื่มสุราหรือเครื่องดื่มมีแอลกอฮอล์

การถามเกี่ยวกับการดื่มสุราหรือเครื่องดื่มมีแอลกอฮอล์ในการสำรวจครั้งนี้ ถามเฉพาะผู้ที่มีอายุตั้งแต่ 11 ปีขึ้นไปเท่านั้น

อัตราการดื่มสุราหรือเครื่องดื่มมีแอลกอฮอล์

ผลการสำรวจมีผู้ที่มีอายุตั้งแต่ 11 ปีขึ้นไป จำนวน 54.5 ล้านคน (ตารางสถิติที่ 55) เป็นผู้ดื่มสุราหรือเครื่องดื่มมีแอลกอฮอล์ 15.9 ล้านคน หรือร้อยละ 29.2 โดยชายมีอัตราการดื่มสุราหรือเครื่องดื่มมีแอลกอฮอล์สูงกว่าหญิง (ร้อยละ 50.3 และร้อยละ 9.1 ตามลำดับ)

ตาราง 34 ร้อยละของผู้ที่มีอายุ 11 ปีขึ้นไปที่ดื่มสุราหรือเครื่องดื่มมีแอลกอฮอล์ จำแนกตามกลุ่มอายุ เพศและภาค

| กลุ่มอายุ (ปี) | รวม | เพศ | | ภาค | | | | ใต้ |
|----------------|------|------|------|---------------|------|-------|--------------------|------|
| | | ชาย | หญิง | กรุงเทพมหานคร | กลาง | เหนือ | ตะวันออกเฉียงเหนือ | |
| รวม | 29.2 | 50.3 | 9.1 | 27.5 | 25.8 | 36.1 | 33.0 | 17.6 |
| 11 - 14 | 0.7 | 0.9 | 0.4 | 0.5 | 0.2 | 1.2 | 1.0 | 0.0 |
| 15 - 24 | 23.7 | 41.2 | 5.6 | 20.1 | 20.1 | 30.7 | 28.2 | 13.7 |
| 25 - 59 | 36.8 | 63.2 | 12.0 | 33.3 | 32.3 | 46.1 | 41.9 | 23.3 |
| 60 ขึ้นไป | 18.1 | 33.2 | 5.9 | 14.5 | 15.3 | 20.2 | 22.3 | 11.0 |

หมายเหตุ : ร้อยละของการดื่มสุราหรือเครื่องดื่มมีแอลกอฮอล์คำนวณจากประชากรรวมในแต่ละกลุ่มอายุ และภาคเดียวกัน

ประชากรในภาคเหนือ ดื่มสุราหรือเครื่องดื่มมีแอลกอฮอล์สูงสุด (ร้อยละ 36.1) รองลงมาคือ ภาคตะวันออกเฉียงเหนือ (ร้อยละ 33.0) กรุงเทพมหานคร (ร้อยละ 27.5) ภาคกลาง (ร้อยละ 25.8) และภาคใต้ มีประชากรดื่มสุราต่ำสุด (ร้อยละ 17.6)

เมื่อพิจารณาอายุและเพศของผู้ดื่มสุราหรือเครื่องดื่มมีแอลกอฮอล์ พบว่า ผู้ที่มีอายุ 25-59 ปี มีอัตราการดื่มสุราหรือเครื่องดื่มมีแอลกอฮอล์สูงสุด (ร้อยละ 36.8) รองลงมา คือ อายุ 15-24 ปี (ร้อยละ 23.7) อายุ 60 ปีขึ้นไป (ร้อยละ 18.1) และ อายุ 11-14 ปี (ร้อยละ 0.7) ตามลำดับ โดยชายมีอัตราการดื่มสุราหรือเครื่องดื่มมีแอลกอฮอล์สูงกว่าหญิงในทุกกลุ่มอายุ โดยเฉพาะอัตราการดื่มสุราในกลุ่มอายุ 25-59 ปีของทั้งชายและหญิงสูงสุด ซึ่งอัตราการดื่มสุราของชายสูงถึง ร้อยละ 63.2 และหญิง ร้อยละ 12.0

ความถี่ในการดื่มสุราหรือเครื่องดื่มมึนเมา

ผู้ดื่มสุราหรือเครื่องดื่มมึนเมาจำนวน 15.9 ล้านคนนั้น ร้อยละ 41.5 เป็นผู้ดื่มมานาน ๆ ครั้งและเป็นผู้ดื่มสม่ำเสมอ ร้อยละ 58.5 โดยผู้ดื่มสม่ำเสมอ ส่วนใหญ่ (ร้อยละ 21.1) ดื่ม 1 – 2 ครั้งต่อสัปดาห์ รองลงมา ดื่ม 1 – 2 ครั้งต่อเดือน และดื่มทุกวัน ซึ่งมีสัดส่วนใกล้เคียงกัน (ประมาณร้อยละ 13) สำหรับผู้ที่ดื่ม 3-4 ครั้งต่อสัปดาห์ มีเพียงร้อยละ 11.2

แผนภูมิ ซ ร้อยละของผู้ที่มีอายุ 11 ปีขึ้นไปที่ดื่มสุราหรือเครื่องดื่มมึนเมา จำแนกตามความถี่ในการดื่มสุราหรือเครื่องดื่มมึนเมา

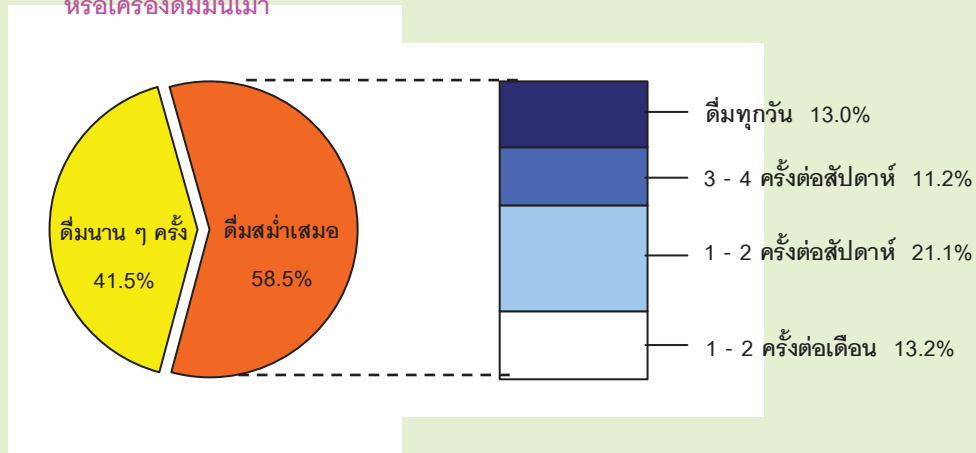

การขับรถยนต์มินิเมมา

สาเหตุใหญ่สาเหตุหนึ่งของการเกิดอุบัติเหตุทางการจราจร คือ การขับรถยนต์มินิเมมา ดังนั้นในการสำรวจครั้งนี้ได้ถามถึงพฤติกรรมการขับรถยนต์มินิเมมาสุราหรือเครื่องดื่มที่มีแอลกอฮอล์ของประชากร ซึ่งครอบคลุมทั้งการขับรถยนต์และการขี่รถจักรยานยนต์ โดยสอบถามผู้ที่มีอายุ 11 ปีขึ้นไป

ผู้ขับและดื่มสุราอายุ 11 ปีขึ้นไป มีจำนวน 13.4 ล้านคน (ตารางสถิติที่ 58) ในจำนวนนี้เป็นผู้ที่เคยขับรถยนต์มินิเมมาจำนวน 5.5 ล้านคน หรือคิดเป็นร้อยละ 41.1 เมื่อเปรียบเทียบระหว่างเขตการปกครองพบว่า สัดส่วนของผู้เคยขับรถยนต์มินิเมมาที่อาศัยอยู่นอกเขตเทศบาลสูงกว่าในเขตเทศบาล (ร้อยละ 42.7 และร้อยละ 36.8 ตามลำดับ)

ตาราง 35 ร้อยละของผู้ที่มีอายุ 11 ปีขึ้นไปที่ขับและดื่มสุรา จำแนกตามการขับรถยนต์มินิเมมา และเขตการปกครอง

| การขับรถยนต์มินิเมมา | รวม | ในเขตเทศบาล | นอกเขตเทศบาล |
|----------------------|-------|-------------|--------------|
| รวม | 100.0 | 100.0 | 100.0 |
| ไม่เคยขับ | 58.9 | 63.2 | 57.3 |
| เคยขับ | 41.1 | 36.8 | 42.7 |
| เป็นประจำ | 4.4 | 3.7 | 4.6 |
| เป็นบางครั้ง | 36.7 | 33.1 | 38.0 |

3.9 ความปลอดภัยในการขับขี่หรือโดยสารรถ

การสำรวจครั้งนี้ ได้ศึกษาเกี่ยวกับความปลอดภัยในการขับขี่หรือโดยสารรถยนต์และรถจักรยานยนต์ของประชากร โดยถามถึงพฤติกรรมการใช้เข็มขัดนิรภัยของผู้ที่ขับหรือโดยสารรถยนต์ตอนหน้า และพฤติกรรมการสวมหมวกกันน็อคของผู้ที่ขับหรือโดยสารรถจักรยานยนต์ ซึ่งการใช้เข็มขัดนิรภัยและการสวมหมวกกันน็อคเป็นการลดความรุนแรงของอุบัติเหตุที่อาจเกิดขึ้นกับผู้ขับขี่และผู้โดยสาร รวมทั้งถามถึงพฤติกรรมการขับรถขณะมีนเมาของประชากร ผลจากการสำรวจสรุปได้ดังนี้

การใช้เข็มขัดนิรภัย

ผู้ที่ขับหรือโดยสารรถยนต์ตอนหน้าในปี พ.ศ. 2549 มีจำนวน 44.5 ล้านคน (ตารางสถิติที่ 59) คิดเป็นร้อยละ 68.2 ของประชากรทั่วประเทศ ในจำนวนนี้ ร้อยละ 31.3 เป็นผู้ที่ใช้เข็มขัดนิรภัยทุกครั้งที่ขับหรือโดยสารรถยนต์ตอนหน้า ร้อยละ 45.2 ใช้เข็มขัดนิรภัยบางครั้ง และร้อยละ 21.9 ไม่ใช้เข็มขัดนิรภัย เมื่อเปรียบเทียบการใช้เข็มขัดนิรภัยระหว่างในเขตเทศบาลและนอกเขตเทศบาล พบว่า ผู้ที่อยู่ในเขตเทศบาลมีสัดส่วนของการใช้เข็มขัดนิรภัยทุกครั้งสูงกว่าผู้ที่อยู่นอกเขตเทศบาล (ร้อยละ 43.3 สำหรับในเขตเทศบาล และร้อยละ 25.1 สำหรับนอกเขตเทศบาล)

แผนภูมิ ฅ ร้อยละของประชากร ที่ขับขีหรือโดยสารรถยนต์ตอนหน้า จำแนกตามการใช้เข็มขัดนิรภัย และเขตการปกครอง

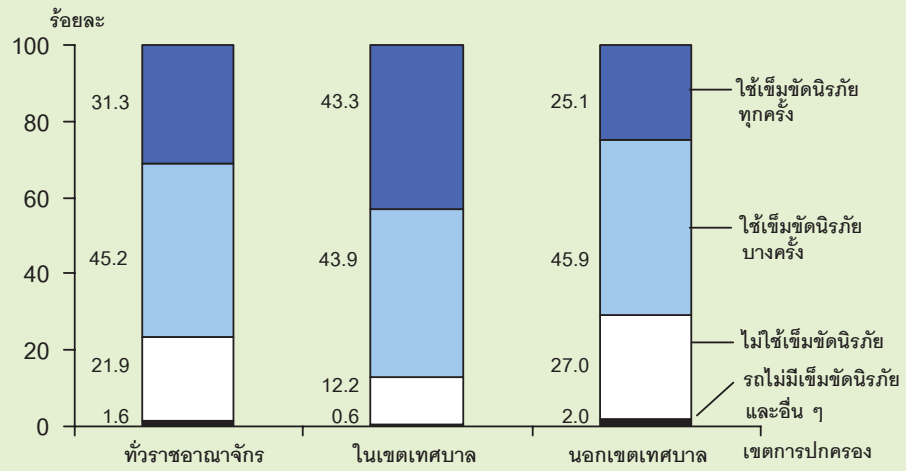

การสวมหมวกกันน็อค

ประชากรทั้งประเทศจำนวน 65.2 ล้านคนนั้น มีผู้ที่ขับขี่หรือโดยสารรถจักรยานยนต์ จำนวน 57.9 ล้านคน (ตารางสถิติที่ 60) คิดเป็นร้อยละ 88.8 โดยผู้ขับขี่หรือโดยสารรถจักรยานยนต์ส่วนใหญ่ (ร้อยละ 59.7) สวมหมวกกันน็อคบางครั้ง ร้อยละ 18.6 สวมหมวกกันน็อคทุกครั้ง และร้อยละ 21.6 ไม่สวมหมวกกันน็อค เมื่อเปรียบเทียบตามเขตการปกครอง พบว่า ผู้ที่อยู่ในเขตเทศบาลมีสัดส่วนของการสวมหมวกกันน็อคทุกครั้งสูงกว่านอกเขตเทศบาล (ร้อยละ 26.2 และร้อยละ 15.5) ในขณะที่สัดส่วนการไม่สวมหมวกกันน็อคของนอกเขตเทศบาลสูงกว่าในเขตเทศบาล (ร้อยละ 23.9 และร้อยละ 15.9) ส่วนการสวมหมวกกันน็อคเป็นบางครั้งของในเขตเทศบาลและนอกเขตเทศบาล พบว่า มีสัดส่วนที่ใกล้เคียงกัน (ร้อยละ 57.9 และร้อยละ 60.5 ตามลำดับ)

แผนภูมิ ๓ ร้อยละของประชากร ที่ขับขี่รถจักรยานยนต์ จำแนกตามการสวมหมวกกันน็อค และเขตการปกครอง

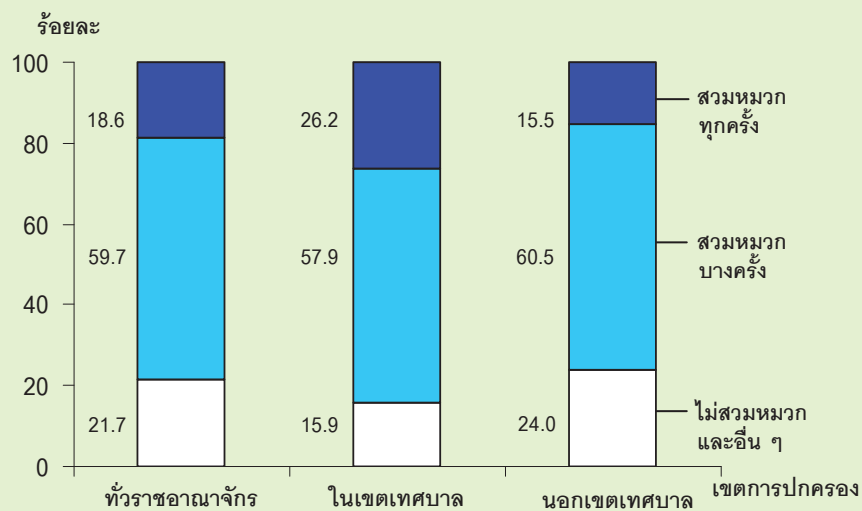

3.10 การได้รับบาดเจ็บหรืออุบัติเหตุ

การสำรวจครั้งนี้ พบว่า มีผู้ได้รับบาดเจ็บหรืออุบัติเหตุระหว่าง 1 เดือนก่อนวันสัมภาษณ์ จำนวน 3.2 ล้านคน หรือคิดเป็นร้อยละ 4.9 ของประชากรทั้งประเทศ (ตารางที่ 61) โดยผู้ที่อาศัยอยู่นอกเขตเทศบาล มีอัตราการได้รับบาดเจ็บหรืออุบัติเหตุสูงกว่าผู้อยู่ในเขตเทศบาล คือ ร้อยละ 5.2 สำหรับนอกเขตเทศบาล และร้อยละ 4.4 สำหรับในเขตเทศบาล

ตาราง 36 ร้อยละของประชากร จำแนกตามการได้รับบาดเจ็บหรืออุบัติเหตุระหว่าง 1 เดือนก่อนวันสัมภาษณ์ ความรุนแรงของการบาดเจ็บหรืออุบัติเหตุ เขตการปกครองและภาค

| การได้รับบาดเจ็บหรืออุบัติเหตุ และระดับความรุนแรง | ทั่วราชอาณาจักร | เขตการปกครอง | | | ภาค | | | |
|---|-----------------|--------------|--------------|---------------|--------------|--------------|--------------------|--------------|
| | | ในเขตเทศบาล | นอกเขตเทศบาล | กรุงเทพมหานคร | กลาง | เหนือ | ตะวันออกเฉียงเหนือ | ใต้ |
| การได้รับบาดเจ็บหรืออุบัติเหตุ | 100.0 | 100.0 | 100.0 | 100.0 | 100.0 | 100.0 | 100.0 | 100.0 |
| ไม่เคย | 95.1 | 95.6 | 94.8 | 96.0 | 94.7 | 94.5 | 95.4 | 95.0 |
| เคย | 4.9 | 4.4 | 5.2 | 4.0 | 5.3 | 5.5 | 4.6 | 5.0 |
| ความรุนแรงของการบาดเจ็บหรืออุบัติเหตุที่ได้รับ | 100.0 | 100.0 | 100.0 | 100.0 | 100.0 | 100.0 | 100.0 | 100.0 |
| เพียงเล็กน้อยไม่ต้องหยุดกิจวัตรประจำวันและไม่ได้ไปรับการรักษา | 87.0 | 88.0 | 86.6 | 88.3 | 87.3 | 85.0 | 88.9 | 84.2 |
| ไม่สามารถปฏิบัติกิจวัตรประจำวันได้ | 2.6 | 1.7 | 3.0 | 1.8 | 3.7 | 2.5 | 2.6 | 1.5 |
| ไปรับการรักษาพยาบาล | 7.8 | 7.9 | 7.7 | 7.6 | 6.5 | 9.1 | 6.5 | 11.2 |
| ไม่สามารถปฏิบัติกิจวัตรประจำวันได้ และต้องไปรับการรักษาพยาบาล | 2.6 | 2.3 | 2.7 | 2.4 | 2.5 | 3.4 | 2.1 | 3.1 |

สำหรับระดับความรุนแรงของการบาดเจ็บหรืออุบัติเหตุที่ได้รับในการสำรวจครั้งนี้ แบ่งเป็น 2 ระดับ คือ 1. ได้รับบาดเจ็บหรืออุบัติเหตุไม่รุนแรง ซึ่งหมายถึง การได้บาดเจ็บเพียงเล็กน้อยไม่ต้องหยุดกิจวัตรประจำวันและไม่ต้องไปรับการรักษา และ 2. ได้รับบาดเจ็บหรืออุบัติเหตุรุนแรง ซึ่งหมายถึง การได้รับบาดเจ็บหรืออุบัติเหตุแล้วต้องไปรับการรักษาพยาบาล การได้รับบาดเจ็บหรืออุบัติเหตุจนไม่สามารถปฏิบัติกิจวัตรประจำวันได้ และการได้รับบาดเจ็บหรืออุบัติเหตุจนไม่สามารถปฏิบัติกิจวัตรประจำวันได้และต้องไปรับการรักษา ผลจากการสำรวจ พบว่า ร้อยละ 87.0 ได้รับบาดเจ็บหรืออุบัติเหตุไม่รุนแรง ในขณะที่กลุ่มผู้ได้รับบาดเจ็บหรืออุบัติเหตุรุนแรง พบว่า ได้รับบาดเจ็บหรืออุบัติเหตุจนไม่สามารถปฏิบัติกิจวัตรประจำวันได้มีร้อยละ 2.6 ต้องไปรับการรักษาพยาบาล ร้อยละ 7.8 และไม่สามารถปฏิบัติกิจวัตรประจำวันและต้องไปรับการรักษา ร้อยละ 2.6

เมื่อเปรียบเทียบความรุนแรงของการบาดเจ็บหรืออุบัติเหตุ ที่ได้รับระหว่างเขตการปกครองและภาค พบว่า มีลักษณะเช่นเดียวกับภาพรวมทั้งประเทศ

สาเหตุของการบาดเจ็บหรืออุบัติเหตุ

การถามถึงสาเหตุและสถานที่ที่ได้รับบาดเจ็บหรืออุบัติเหตุ โดยเฉพาะผู้ที่ได้รับบาดเจ็บหรืออุบัติเหตุรุนแรงเท่านั้น ซึ่งผลจากการสำรวจพบว่า จากจำนวนผู้ได้รับบาดเจ็บหรืออุบัติเหตุ 3.2 ล้านคน มีผู้ที่ได้รับบาดเจ็บหรืออุบัติเหตุรุนแรง จำนวน 4.2 แสนคน โดยส่วนใหญ่ (ร้อยละ 45.2) มีสาเหตุมาจากอุบัติเหตุยานพาหนะทางบก รองลงมา คือ การถูกของมีคมบาดหรือทิ่มแทง (ร้อยละ 12.0) และถูกสัตว์มีพิษกัดต่อยหรือทำร้าย (ร้อยละ 11.7)

ตาราง 37 ร้อยละของประชากรที่ได้รับบาดเจ็บหรืออุบัติเหตุรุนแรง จำแนกตามสาเหตุของการบาดเจ็บหรืออุบัติเหตุ เขตการปกครองและภาค

| สาเหตุของการบาดเจ็บหรืออุบัติเหตุ ^{1/} | ทั่วราชอาณาจักร | เขตการปกครอง | | ภาค | | | | |
|---|-----------------|--------------|--------------|-------------------|------|-------|------------------------|------|
| | | ในเขตเทศบาล | นอกเขตเทศบาล | กรุงเทพ มหานคร | กลาง | เหนือ | ตะวันออก เฉียงเหนือ | ใต้ |
| | | | | | | | | |
| พลัดตกหกล้ม | 11.4 | 19.1 | 8.9 | 22.1 | 6.4 | 12.6 | 12.0 | 11.4 |
| ของมีคมบาด/ทิ่ม/แทง | 12.0 | 11.8 | 12.1 | 7.6 | 14.0 | 18.6 | 3.2 | 16.1 |
| ถูกไฟน้ำร้อนลวก | 1.7 | 4.2 | 0.9 | 9.7 | 1.8 | 1.8 | - | 0.5 |
| ถูกสัตว์มีพิษกัดหรือต่อย/ถูกสัตว์ทำร้าย | 11.7 | 12.6 | 11.4 | 11.8 | 13.9 | 5.6 | 14.0 | 13.0 |
| อุบัติเหตุจากรถจักรยานพาหนะทางบก | 45.2 | 34.6 | 48.7 | 22.4 | 44.4 | 45.7 | 45.2 | 56.3 |
| อุบัติเหตุจากรถจักรยานพาหนะทางน้ำ/ทางอากาศ | 0.1 | 0.3 | - | - | - | - | 0.1 | 0.3 |
| การเล่นกีฬา | 1.9 | 1.5 | 2.1 | - | 3.0 | 3.5 | 0.3 | 1.8 |
| ถูกทำร้ายร่างกาย | 1.9 | 1.3 | 2.1 | - | 2.7 | 2.0 | 2.8 | - |
| การชน/ กระแทก โดยวัตถุทั้งทางแนวราบ และแนวตั้ง | 5.2 | 4.2 | 5.5 | 7.4 | 7.2 | 4.7 | 5.6 | 0.9 |
| การตกจากที่สูง | 2.4 | 3.5 | 2.1 | 3.5 | 2.1 | 3.1 | 3.0 | 0.5 |
| จากการทำงาน | 5.3 | 2.7 | 6.2 | 4.1 | 2.1 | 4.0 | 12.7 | 0.8 |
| อื่น ๆ | 2.2 | 5.6 | 1.1 | 15.4 | 2.4 | 0.3 | 1.2 | - |

หมายเหตุ : 1/ ตอบได้มากกว่า 1 คำตอบ

สาเหตุของการบาดเจ็บของผู้ได้รับบาดเจ็บหรืออุบัติเหตุทั้งในเขตเทศบาลและนอกเขตเทศบาล มีลักษณะเช่นเดียวกับภาพรวมของประเทศ และเป็นที่น่าสังเกตว่า สาเหตุสำคัญที่มาจากอุบัติเหตุยานพาหนะทางบกของนอกเขตเทศบาลสูงกว่าในเขตเทศบาลอย่างเห็นได้ชัด (ร้อยละ 48.7 และร้อยละ 34.6)

เมื่อเปรียบเทียบสาเหตุของการบาดเจ็บหรืออุบัติเหตุรุนแรงระหว่างภาค ยกเว้นกรุงเทพมหานคร พบว่า ประมาณครึ่งหนึ่งของผู้ได้รับบาดเจ็บหรืออุบัติเหตุของทุกภาค มีสาเหตุมาจากอุบัติเหตุยานพาหนะทางบก โดยภาคใต้มีอุบัติเหตุจากรถจักรยานพาหนะทางบกสูงสุด ร้อยละ 56.3 สำหรับกรุงเทพมหานคร มีสาเหตุสำคัญ 2 สาเหตุที่ทำให้เกิดการบาดเจ็บหรืออุบัติเหตุ ได้แก่ สาเหตุจากรถจักรยานพาหนะทางบกและพลัดตกหกล้ม (ร้อยละ 22.4 และร้อยละ 22.1 ตามลำดับ)

สถานที่ที่ได้รับบาดเจ็บหรืออุบัติเหตุ

สำหรับสถานที่ที่ได้รับบาดเจ็บหรืออุบัติเหตุของผู้ที่ได้รับบาดเจ็บหรืออุบัติเหตุรุนแรง พบว่าส่วนใหญ่ (ร้อยละ 48.1) เกิดบนท้องถนน ทั้งนี้ เป็นเพราะสาเหตุหลักของการได้รับบาดเจ็บหรืออุบัติเหตุมาจากอุบัติเหตุจากยานพาหนะทางบก รองลงมาคือ บริเวณบ้าน (ร้อยละ 15.3) และภายในบ้าน (ร้อยละ 13.7)

เมื่อพิจารณาสถานที่ที่ได้รับบาดเจ็บหรืออุบัติเหตุตามเขตการปกครอง โดยไม่นับรวมสถานที่เกิดบนท้องถนน พบว่า ในเขตเทศบาล เกิดภายในบ้านถึงร้อยละ 20.1 และบริเวณบ้าน ร้อยละ 16.9 ซึ่งสอดคล้องกับสาเหตุการได้รับบาดเจ็บจากการพลัดตกหกล้มและถูกมีพิษทำร้ายหรือถูกของมีคม สำหรับนอกเขตเทศบาลเกิดในบริเวณบ้าน ร้อยละ 14.7 และในไร่ นา ร้อยละ 13.5

ตาราง 38 ร้อยละของประชากรที่ได้รับบาดเจ็บหรืออุบัติเหตุรุนแรง จำแนกตามสถานที่ที่ได้รับบาดเจ็บหรืออุบัติเหตุ เขตการปกครองและภาค

| สถานที่ที่ได้รับบาดเจ็บหรืออุบัติเหตุ ^{1/} | ทั่วราชอาณาจักร | เขตการปกครอง | | | ภาค | | | |
|---|-----------------|--------------|--------|---------|------|-------|----------|------|
| | | ในเขต | นอกเขต | กรุงเทพ | กลาง | เหนือ | ตะวันออก | ใต้ |
| | | เทศบาล | เทศบาล | มหานคร | | | | |
| ภายในบ้าน | 13.7 | 20.1 | 11.6 | 32.0 | 13.7 | 9.6 | 13.1 | 11.8 |
| บริเวณบ้าน | 15.3 | 16.9 | 14.7 | 23.0 | 11.7 | 15.8 | 11.8 | 22.2 |
| บนท้องถนน | 48.1 | 44.4 | 49.3 | 36.3 | 52.1 | 43.2 | 48.1 | 54.1 |
| ในทุ่งนา / ไร่ นา | 10.5 | 1.4 | 13.5 | - | 7.4 | 15.3 | 18.0 | 1.2 |
| ในโรงงาน | 1.2 | 1.4 | 1.1 | - | 2.6 | 1.6 | - | 0.8 |
| ในสำนักงาน / ร้านค้า | 1.5 | 2.8 | 1.0 | - | 1.8 | 2.9 | 0.2 | 1.7 |
| ในโรงเรียน | 4.3 | 6.0 | 3.7 | - | 3.1 | 6.5 | 2.7 | 7.4 |
| ในแหล่งน้ำ | 0.7 | 0.4 | 0.8 | - | 0.1 | 2.8 | - | 0.3 |
| ที่สาธารณะ | 5.2 | 6.4 | 4.8 | 12.8 | 6.0 | 4.1 | 5.4 | 1.6 |
| อื่น ๆ | 0.7 | 1.6 | 0.4 | - | 1.5 | 0.2 | 0.7 | 0.7 |

หมายเหตุ : 1/ ตอบได้มากกว่า 1 คำตอบ

ตารางสถิติ

Statistical Tables

ทั้งราชอาณาจักร
Whole Kingdom

ตารางสถิติ ทั้วราชอาณาจักร

- ตารางที่ 1 จำนวนและร้อยละของประชากร จำแนกตามการได้รับสวัสดิการด้านค่ารักษาพยาบาล
หมวดอายุ เพศและเขตการปกครอง
- ตารางที่ 2 จำนวนประชากรที่ได้รับสวัสดิการด้านค่ารักษาพยาบาล จำแนกตามประเภทสวัสดิการ
ค่ารักษาพยาบาล หมวดอายุ เพศและเขตการปกครอง
- ตารางที่ 3 จำนวนประชากรที่ได้รับบัตรประกันสุขภาพ (บัตรทอง) จำแนกตามประเภทสถานพยาบาล
ลำดับที่ 1 ที่ระบบบัตรประกันสุขภาพ เพศและเขตการปกครอง
- ตารางที่ 4 ร้อยละของผู้ตอบสัมภาษณ์ด้วยตนเองอายุ 15 ปีขึ้นไปที่ได้รับบัตรประกันสุขภาพ (บัตรทอง)
จำแนกตามความพึงพอใจในสถานพยาบาลลำดับที่ 1 ที่ระบบบัตรประกันสุขภาพ
เพศและเขตการปกครอง
- ตารางที่ 5 ร้อยละของผู้ตอบสัมภาษณ์ด้วยตนเองอายุ 15 ปีขึ้นไปที่ได้รับบัตรประกันสุขภาพ (บัตรทอง)
จำแนกตามสาเหตุไม่พอใจในสถานพยาบาลลำดับที่ 1 ที่ระบบบัตรประกันสุขภาพ
เพศและเขตการปกครอง
- ตารางที่ 6 จำนวนประชากรที่ได้รับบัตรประกันสุขภาพ (บัตรทอง) จำแนกตามประเภทสถานพยาบาล
ลำดับที่ 2 ที่ระบบบัตรประกันสุขภาพ เพศและเขตการปกครอง
- ตารางที่ 7 ร้อยละของผู้ตอบสัมภาษณ์ด้วยตนเองอายุ 15 ปีขึ้นไปที่ได้รับบัตรประกันสุขภาพ (บัตรทอง)
จำแนกตามความพึงพอใจในสถานพยาบาลลำดับที่ 2 ที่ระบบบัตรประกันสุขภาพ
เพศและเขตการปกครอง
- ตารางที่ 8 ร้อยละของผู้ตอบสัมภาษณ์ด้วยตนเองอายุ 15 ปีขึ้นไปที่ได้รับบัตรประกันสุขภาพ (บัตรทอง)
จำแนกตามสาเหตุไม่พอใจในสถานพยาบาลลำดับที่ 2 ที่ระบบบัตรประกันสุขภาพ
เพศและเขตการปกครอง
- ตารางที่ 9 จำนวนและร้อยละของประชากร จำแนกตามการป่วยหรือรู้สึกไม่สบายระหว่าง
1 เดือนก่อนวันสัมภาษณ์ หมวดอายุ เพศและเขตการปกครอง
- ตารางที่ 10 จำนวนประชากรที่ป่วยหรือรู้สึกไม่สบายระหว่าง 1 เดือนก่อนวันสัมภาษณ์
จำแนกตามจำนวนครั้งที่ป่วย เพศและเขตการปกครอง
- ตารางที่ 11 จำนวนประชากรที่ป่วยหรือรู้สึกไม่สบายระหว่าง 1 เดือนก่อนวันสัมภาษณ์
จำแนกตามกลุ่มโรคหรืออาการที่ป่วยครั้งสุดท้าย เพศและเขตการปกครอง
- ตารางที่ 12 จำนวนประชากรที่ป่วยหรือรู้สึกไม่สบายระหว่าง 1 เดือนก่อนวันสัมภาษณ์
จำแนกตามผู้วินิจฉัยโรค เพศและเขตการปกครอง
- ตารางที่ 13 จำนวนประชากรที่ป่วยหรือรู้สึกไม่สบายระหว่าง 1 เดือนก่อนวันสัมภาษณ์
จำแนกตามการหยุดปฏิบัติกิจวัตรประจำวัน ระยะเวลาที่หยุดกิจวัตรประจำวัน
เพศและเขตการปกครอง

ตารางสถิติ (ต่อ)

ทั้วราชอาณาจักร

- ตารางที่ 14 จำนวนประชากรที่ป่วยหรือรู้สึกไม่สบายระหว่าง 1 เดือนก่อนวันสัมภาษณ์
จำแนกตามวิธีการรักษาพยาบาลในการป่วยครั้งสุดท้าย เพศและเขตการปกครอง
- ตารางที่ 15 จำนวนประชากรที่ป่วยหรือรู้สึกไม่สบายระหว่าง 1 เดือนก่อนวันสัมภาษณ์
จำแนกตามค่ารักษาพยาบาลรวมที่ใช้ในการป่วยครั้งสุดท้าย เพศและเขตการปกครอง
- ตารางที่ 16 จำนวนประชากรที่ป่วยหรือรู้สึกไม่สบายระหว่าง 1 เดือนก่อนวันสัมภาษณ์ จำแนกตาม
สวัสดิการค่ารักษาพยาบาลที่ใช้ในการป่วยครั้งสุดท้าย เพศและเขตการปกครอง
- ตารางที่ 17 จำนวนประชากรที่ป่วยหรือรู้สึกไม่สบายระหว่าง 1 เดือนก่อนวันสัมภาษณ์ และไม่ได้ใช้
สวัสดิการค่ารักษาพยาบาลที่มี จำแนกตามสาเหตุที่ไม่ได้ใช้สิทธิค่ารักษาพยาบาล
ในการป่วยครั้งสุดท้าย เพศและเขตการปกครอง
- ตารางที่ 18 จำนวนและร้อยละของประชากร จำแนกตามการมีโรคเรื้อรังหรือโรคประจำตัว
หมวดอายุ เพศและเขตการปกครอง
- ตารางที่ 19 จำนวนประชากรที่มีโรคเรื้อรังหรือโรคประจำตัว จำแนกตามกลุ่มโรค
เพศและเขตการปกครอง
- ตารางที่ 20 จำนวนประชากรที่มีโรคเรื้อรังหรือโรคประจำตัว จำแนกตามการนัดพบแพทย์
ระหว่าง 1 เดือนก่อนวันสัมภาษณ์ จำนวนครั้งที่ไปใช้บริการ เพศและเขตการปกครอง
- ตารางที่ 21 จำนวนประชากรที่มีโรคเรื้อรังหรือโรคประจำตัวและใช้บริการตามที่แพทย์นัด
ระหว่าง 1 เดือนก่อนวันสัมภาษณ์ จำแนกตามประเภทสถานพยาบาล
เพศและเขตการปกครอง
- ตารางที่ 22 จำนวนประชากรที่มีโรคเรื้อรังหรือโรคประจำตัวและใช้บริการตามที่แพทย์นัด
ระหว่าง 1 เดือนก่อนวันสัมภาษณ์ จำแนกตามค่ารักษาพยาบาลในการใช้บริการ
ครั้งสุดท้าย เพศและเขตการปกครอง
- ตารางที่ 23 จำนวนประชากรที่มีโรคเรื้อรังหรือโรคประจำตัวและใช้บริการตามที่แพทย์นัด
ระหว่าง 1 เดือนก่อนวันสัมภาษณ์ จำแนกตามสวัสดิการค่ารักษาพยาบาลที่ใช้
เพศและเขตการปกครอง
- ตารางที่ 24 จำนวนประชากรที่มีโรคเรื้อรังหรือโรคประจำตัวที่ใช้บริการตามที่แพทย์นัด
ระหว่าง 1 เดือนก่อนวันสัมภาษณ์และไม่ได้ใช้สิทธิค่ารักษาพยาบาลที่มี จำแนกตาม
สาเหตุที่ไม่ได้ใช้สิทธิค่ารักษาพยาบาล เพศและเขตการปกครอง
- ตารางที่ 25 จำนวนและร้อยละของประชากร จำแนกตามการเข้าพักรักษาในสถานพยาบาล
ระหว่าง 12 เดือนก่อนวันสัมภาษณ์ หมวดอายุ เพศและเขตการปกครอง

ตารางสถิติ (ต่อ)

ทั้วราชอาณาจักร

- ตารางที่ 40 จำนวนประชากรที่รับบริการทันตกรรมระหว่าง 12 เดือนก่อนวันสัมภาษณ์ จำแนกตามค่าบริการทันตกรรมที่ใช้ในการรับบริการครั้งสุดท้าย เพศและเขตการปกครอง
- ตารางที่ 41 ร้อยละของผู้ตอบสัมภาษณ์ด้วยตนเองอายุ 15 ปีขึ้นไป จำแนกตามการเปรียบเทียบระดับสุขภาพของตนเองในปัจจุบันกับปีที่ผ่านมา หมวดอายุ เพศและเขตการปกครอง
- ตารางที่ 42 ร้อยละของผู้ตอบสัมภาษณ์ด้วยตนเองอายุ 15 ปีขึ้นไป จำแนกตามการเปรียบเทียบระดับสุขภาพของตนเองกับผู้อื่นที่มีอายุ เพศ ฐานะ หน้าที่การงานและความเป็นอยู่ที่คล้ายคลึงกับผู้ตอบสัมภาษณ์ หมวดอายุ เพศและเขตการปกครอง
- ตารางที่ 43 ร้อยละของผู้ตอบสัมภาษณ์ด้วยตนเองอายุ 15 ปีขึ้นไป จำแนกตามระดับสุขภาพของตนเองในปัจจุบัน หมวดอายุ เพศและเขตการปกครอง
- ตารางที่ 44 ร้อยละของผู้ตอบสัมภาษณ์ด้วยตนเองอายุ 15 ปีขึ้นไป จำแนกตามระดับความรุนแรงของความยากลำบากในการเคลื่อนไหว ระหว่าง 1 เดือนก่อนวันสัมภาษณ์ หมวดอายุ เพศและเขตการปกครอง
- ตารางที่ 45 ร้อยละของผู้ตอบสัมภาษณ์ด้วยตนเองอายุ 15 ปีขึ้นไป จำแนกตามระดับความรุนแรงของความยากลำบากในการดูแลตัวเอง ระหว่าง 1 เดือนก่อนวันสัมภาษณ์ หมวดอายุ เพศและเขตการปกครอง
- ตารางที่ 46 ร้อยละของผู้ตอบสัมภาษณ์ด้วยตนเองอายุ 15 ปีขึ้นไป จำแนกตามระดับความรุนแรงของความยากลำบากในการทำงานนอกบ้านหรือทำงานบ้าน ระหว่าง 1 เดือนก่อนวันสัมภาษณ์ หมวดอายุ เพศและเขตการปกครอง
- ตารางที่ 47 ร้อยละของผู้ตอบสัมภาษณ์ด้วยตนเองอายุ 15 ปีขึ้นไป จำแนกตามระดับความรุนแรงของการป่วยหรือรู้สึกไม่สบาย ระหว่าง 1 เดือนก่อนวันสัมภาษณ์ หมวดอายุ เพศและเขตการปกครอง
- ตารางที่ 48 ร้อยละของผู้ตอบสัมภาษณ์ด้วยตนเองอายุ 15 ปีขึ้นไป จำแนกตามระดับความรุนแรงของการผิดปกติหรือเจ็บปวดในช่องปาก ระหว่าง 1 เดือนก่อนวันสัมภาษณ์ หมวดอายุ เพศและเขตการปกครอง
- ตารางที่ 49 ร้อยละของผู้ตอบสัมภาษณ์ด้วยตนเองอายุ 15 ปีขึ้นไป จำแนกตามระดับความรุนแรงของความรู้สึก หดหู่ เศร้า เสียใจ หรือวิตกกังวล ระหว่าง 1 เดือนก่อนวันสัมภาษณ์ หมวดอายุ เพศและเขตการปกครอง
- ตารางที่ 50 ร้อยละของผู้ตอบสัมภาษณ์ด้วยตนเองอายุ 15 ปีขึ้นไป จำแนกตามระดับความรุนแรงของความยากลำบากในการตั้งสมาธิ หรือจดจำสิ่งต่าง ๆ ระหว่าง 1 เดือนก่อนวันสัมภาษณ์ หมวดอายุ เพศและเขตการปกครอง

ตารางสถิติ (ต่อ)

ทั้วราชอาณาจักร

- ตารางที่ 51 ร้อยละของผู้ตอบสัมภาษณ์ด้วยตนเองอายุ 15 ปีขึ้นไป จำแนกตามระดับความรุนแรงของความยากลำบากในการร่วมกิจกรรมกับบุคคลอื่น หรือการเข้าร่วมในสังคม/ชุมชน ระหว่าง 1 เดือนก่อน วันสัมภาษณ์ หมวดอายุ เพศและเขตการปกครอง
- ตารางที่ 52 จำนวนประชากรอายุ 11 ปีขึ้นไป จำแนกตามพฤติกรรมการสูบบุหรี่ หมวดอายุ เพศและเขตการปกครอง
- ตารางที่ 53 จำนวนประชากรอายุ 11 ปีขึ้นไปที่ปัจจุบันสูบบุหรี่และเคยสูบบุหรี่ จำแนกตามอายุที่เริ่มสูบบุหรี่ หมวดอายุ เพศและเขตการปกครอง
- ตารางที่ 54 จำนวนประชากรอายุ 11 ปีขึ้นไปที่ปัจจุบันสูบบุหรี่ จำแนกตามจำนวนบุหรี่ที่สูบต่อวัน หมวดอายุ เพศและเขตการปกครอง
- ตารางที่ 55 จำนวนประชากรอายุ 11 ปีขึ้นไป จำแนกตามพฤติกรรมการดื่มสุรา หมวดอายุ เพศและเขตการปกครอง
- ตารางที่ 56 จำนวนประชากรอายุ 11 ปีขึ้นไปที่ดื่มสุรา จำแนกตามประเภทสุรา ความถี่ของการดื่มสุรา เพศและเขตการปกครอง
- ตารางที่ 57 จำนวนประชากรอายุ 11 ปีขึ้นไป จำแนกตามการขับ/ ซี่รถ เพศและเขตการปกครอง
- ตารางที่ 58 จำนวนประชากรอายุ 11 ปีขึ้นไปที่ขับรถยนต์ / ซี่รถจักรยานยนต์และดื่มแอลกอฮอล์ จำแนกตามการขับ/ซี่รถขณะมีเมาสุราหรือเครื่องดื่มที่มีแอลกอฮอล์ เพศและเขตการปกครอง
- ตารางที่ 59 จำนวนประชากร จำแนกตามการใช้เข็มขัดนิรภัยขณะขับหรือโดยสารรถยนต์ตอนหน้า เพศและเขตการปกครอง
- ตารางที่ 60 จำนวนประชากร จำแนกตามการสวมหมวกกันน็อคขณะขี่หรือโดยสารรถจักรยานยนต์ เพศและเขตการปกครอง
- ตารางที่ 61 จำนวนประชากร จำแนกตามการได้รับบาดเจ็บหรือประสบบุบัติเหตุระหว่าง 1 เดือนก่อนวันสัมภาษณ์ เพศและเขตการปกครอง
- ตารางที่ 62 จำนวนประชากรที่เคยได้รับบาดเจ็บหรืออุบัติเหตุระหว่าง 1 เดือนก่อนวันสัมภาษณ์ จนไม่สามารถปฏิบัติกิจวัตรประจำวันได้และ/หรือต้องไปรับการรักษา จำแนกตามสาเหตุที่ได้รับบาดเจ็บหรืออุบัติเหตุ เพศและเขตการปกครอง
- ตารางที่ 63 จำนวนประชากรที่เคยได้รับบาดเจ็บหรืออุบัติเหตุระหว่าง 1 เดือนก่อนวันสัมภาษณ์ จนไม่สามารถปฏิบัติกิจวัตรประจำวันได้และ/หรือต้องไปรับการรักษา จำแนกตามสถานที่ที่ได้รับบาดเจ็บหรืออุบัติเหตุ เพศ และเขตการปกครอง

ตารางที่ 1 จำนวนและร้อยละของประชากร จำแนกตามการได้รับสวัสดิการด้านคำปรึกษาพยาบาล หมวดอายุ เพศและเขตการปกครองทั่วราชอาณาจักร

TABLE 1 NUMBER AND PERCENTAGE OF POPULATION BY REPORTED RECEIVING HEALTH INSURANCE, AGE GROUP, SEX AND AREA, WHOLE KINGDOM

(หน่วยเป็นพัน In thousands)

| หมวดอายุ (ปี) และเขตการปกครอง | รวม Total | | | ชาย Male | | | หญิง Female | | | Age group (years) and area |
|----------------------------------|-----------|----------|---------|----------|----------|---------|-------------|----------|---------|-------------------------------|
| | รวม | ได้รับ | ร้อยละ | รวม | ได้รับ | ร้อยละ | รวม | ได้รับ | ร้อยละ | |
| | Total | Receive | Percent | Total | Receive | Percent | Total | Receive | Percent | |
| ยอดรวม | 65,183.0 | 62,546.8 | 96.0 | 32,004.8 | 30,772.8 | 96.2 | 33,178.2 | 31,774.0 | 95.8 | Total |
| น้อยกว่า 5 | 4,869.3 | 4,441.5 | 91.2 | 2,477.7 | 2,268.3 | 91.5 | 2,391.6 | 2,173.2 | 90.9 | Less than 5 |
| 5 - 9 | 4,767.2 | 4,572.5 | 95.9 | 2,442.9 | 2,329.9 | 95.4 | 2,324.3 | 2,242.6 | 96.5 | 5 - 9 |
| 10 - 14 | 5,192.7 | 4,960.3 | 95.5 | 2,654.4 | 2,536.8 | 95.6 | 2,538.3 | 2,423.5 | 95.5 | 10 - 14 |
| 15 - 19 | 5,244.0 | 5,031.9 | 96.0 | 2,677.7 | 2,593.1 | 96.8 | 2,566.2 | 2,438.8 | 95.0 | 15 - 19 |
| 20 - 24 | 5,317.9 | 5,052.1 | 95.0 | 2,697.5 | 2,587.7 | 95.9 | 2,620.4 | 2,464.4 | 94.0 | 20 - 24 |
| 25 - 29 | 5,353.2 | 5,119.8 | 95.6 | 2,696.7 | 2,591.8 | 96.1 | 2,656.5 | 2,528.0 | 95.2 | 25 - 29 |
| 30 - 34 | 5,463.9 | 5,222.0 | 95.6 | 2,675.6 | 2,566.3 | 95.9 | 2,788.3 | 2,655.7 | 95.2 | 30 - 34 |
| 35 - 39 | 5,516.9 | 5,318.5 | 96.4 | 2,650.3 | 2,557.0 | 96.5 | 2,866.6 | 2,761.5 | 96.3 | 35 - 39 |
| 40 - 44 | 5,256.8 | 5,111.3 | 97.2 | 2,525.9 | 2,447.0 | 96.9 | 2,730.9 | 2,664.3 | 97.6 | 40 - 44 |
| 45 - 49 | 4,734.3 | 4,597.4 | 97.1 | 2,275.8 | 2,219.6 | 97.5 | 2,458.5 | 2,377.8 | 96.7 | 45 - 49 |
| 50 - 54 | 3,788.7 | 3,665.0 | 96.7 | 1,815.4 | 1,754.5 | 96.6 | 1,973.3 | 1,910.5 | 96.8 | 50 - 54 |
| 55 - 59 | 2,855.7 | 2,789.4 | 97.7 | 1,363.0 | 1,332.7 | 97.8 | 1,492.7 | 1,456.7 | 97.6 | 55 - 59 |
| 60 - 64 | 2,214.6 | 2,170.4 | 98.0 | 1,039.2 | 1,012.0 | 97.4 | 1,175.3 | 1,158.4 | 98.6 | 60 - 64 |
| 65 - 69 | 1,813.5 | 1,789.8 | 98.7 | 828.4 | 819.2 | 98.9 | 985.1 | 970.6 | 98.5 | 65 - 69 |
| 70 - 74 | 1,333.5 | 1,291.4 | 96.8 | 587.5 | 573.1 | 97.6 | 746.0 | 718.3 | 96.3 | 70 - 74 |
| 75 ขึ้นไป | 1,461.0 | 1,413.3 | 96.7 | 596.8 | 583.8 | 97.8 | 864.2 | 829.6 | 96.0 | 75 and over |

ตารางที่ 1 จำนวนและร้อยละของประชากร จำแนกตามการได้รับสวัสดิการด้านค่ารักษาพยาบาล หมวดอายุ เพศและเขตการปกครอง ทั้งราชอาณาจักร (ต่อ)

TABLE 1 NUMBER AND PERCENTAGE OF POPULATION BY REPORTED RECEIVING HEALTH INSURANCE, AGE GROUP, SEX AND AREA, WHOLE KINGDOM (Contd.)

| หมวดอายุ (ปี) และเขตการปกครอง | รวม Total | | | ชาย Male | | | หญิง Female | | | Age group (years) and area |
|----------------------------------|-----------|----------|---------|----------|---------|---------|-------------|---------|---------|-------------------------------|
| | รวม | ได้รับ | ร้อยละ | รวม | ได้รับ | ร้อยละ | รวม | ได้รับ | ร้อยละ | |
| | Total | Receive | Percent | Total | Receive | Percent | Total | Receive | Percent | |
| ในประเทศไทย | 19,678.3 | 18,170.1 | 92.3 | 9,421.9 | 8,740.4 | 92.8 | 10,256.4 | 9,429.7 | 91.9 | Municipal area |
| น้อยกว่า 5 | 1,379.0 | 1,118.9 | 81.1 | 696.2 | 571.9 | 82.1 | 682.7 | 547.0 | 80.1 | Less than 5 |
| 5 - 9 | 1,275.1 | 1,156.1 | 90.7 | 646.4 | 575.4 | 89.0 | 628.7 | 580.7 | 92.4 | 5 - 9 |
| 10 - 14 | 1,381.2 | 1,249.0 | 90.4 | 696.2 | 636.7 | 91.5 | 685.0 | 612.2 | 89.4 | 10 - 14 |
| 15 - 19 | 1,448.5 | 1,308.6 | 90.3 | 722.5 | 662.5 | 91.7 | 726.0 | 646.1 | 89.0 | 15 - 19 |
| 20 - 24 | 1,657.0 | 1,511.6 | 91.2 | 811.6 | 752.1 | 92.7 | 845.4 | 759.5 | 89.8 | 20 - 24 |
| 25 - 29 | 1,871.4 | 1,745.7 | 93.3 | 905.0 | 855.4 | 94.5 | 966.3 | 890.3 | 92.1 | 25 - 29 |
| 30 - 34 | 1,882.6 | 1,749.8 | 92.9 | 897.5 | 843.4 | 94.0 | 985.1 | 906.4 | 92.0 | 30 - 34 |
| 35 - 39 | 1,787.0 | 1,670.9 | 93.5 | 838.4 | 786.5 | 93.8 | 948.6 | 884.4 | 93.2 | 35 - 39 |
| 40 - 44 | 1,635.5 | 1,560.0 | 95.4 | 764.6 | 721.0 | 94.3 | 870.9 | 839.0 | 96.3 | 40 - 44 |
| 45 - 49 | 1,449.0 | 1,367.0 | 94.3 | 678.7 | 644.4 | 94.9 | 770.4 | 722.6 | 93.8 | 45 - 49 |
| 50 - 54 | 1,140.0 | 1,086.8 | 95.3 | 532.6 | 506.3 | 95.1 | 607.4 | 580.5 | 95.6 | 50 - 54 |
| 55 - 59 | 840.1 | 809.0 | 96.3 | 392.4 | 381.9 | 97.3 | 447.6 | 427.2 | 95.4 | 55 - 59 |
| 60 - 64 | 628.2 | 610.5 | 97.2 | 288.4 | 276.1 | 95.7 | 339.8 | 334.4 | 98.4 | 60 - 64 |
| 65 - 69 | 516.6 | 501.4 | 97.1 | 230.1 | 223.4 | 97.1 | 286.5 | 278.1 | 97.1 | 65 - 69 |
| 70 - 74 | 372.1 | 344.9 | 92.7 | 158.5 | 149.3 | 94.2 | 213.6 | 195.5 | 91.5 | 70 - 74 |
| 75 ขึ้นไป | 415.1 | 380.0 | 91.5 | 162.7 | 154.0 | 94.7 | 252.4 | 225.9 | 89.5 | 75 and over |

(หน่วยเป็นพัน In thousands)

ตารางที่ 1 จำนวนและร้อยละของประชากร จำแนกตามการได้รับสวัสดิการด้านค่ารักษาพยาบาล หมวดอายุ เพศและเขตการปกครอง ที่ราชอาณาจักร (ต่อ)

TABLE 1 NUMBER AND PERCENTAGE OF POPULATION BY REPORTED RECEIVING HEALTH INSURANCE, AGE GROUP, SEX AND AREA, WHOLE KINGDOM (Contd.)

(หน่วยเป็นพัน In thousands)

| หมวดอายุ (ปี) และเขตการปกครอง | รวม Total | | ชาย Male | | หญิง Female | | Age group (years) and area |
|----------------------------------|-------------------|-------------------|-------------------|-------------------|-------------------|-------------------|-------------------------------|
| | รวม Total | ได้รับ Receive | รวม Total | ได้รับ Receive | รวม Total | ได้รับ Receive | |
| | ร้อยละ Percent | ร้อยละ Percent | ร้อยละ Percent | ร้อยละ Percent | ร้อยละ Percent | ร้อยละ Percent | |
| นอกเขตเทศบาล | 45,504.7 | 44,376.7 | 22,582.9 | 22,032.4 | 22,921.8 | 22,344.3 | Non-municipal area |
| น้อยกว่า 5 | 3,490.4 | 3,322.6 | 1,781.5 | 1,696.4 | 1,708.8 | 1,626.2 | Less than 5 |
| 5 - 9 | 3,492.1 | 3,416.4 | 1,796.5 | 1,754.4 | 1,695.6 | 1,662.0 | 5 - 9 |
| 10 - 14 | 3,811.5 | 3,711.4 | 1,958.2 | 1,900.1 | 1,853.3 | 1,811.3 | 10 - 14 |
| 15 - 19 | 3,795.4 | 3,723.3 | 1,955.2 | 1,930.6 | 1,840.2 | 1,792.7 | 15 - 19 |
| 20 - 24 | 3,660.9 | 3,540.5 | 1,885.8 | 1,835.6 | 1,775.1 | 1,704.9 | 20 - 24 |
| 25 - 29 | 3,481.8 | 3,374.1 | 1,791.6 | 1,736.4 | 1,690.2 | 1,637.8 | 25 - 29 |
| 30 - 34 | 3,581.3 | 3,472.2 | 1,778.1 | 1,722.9 | 1,803.2 | 1,749.3 | 30 - 34 |
| 35 - 39 | 3,729.9 | 3,647.6 | 1,811.9 | 1,770.5 | 1,918.0 | 1,877.1 | 35 - 39 |
| 40 - 44 | 3,621.3 | 3,551.4 | 1,761.4 | 1,726.0 | 1,860.0 | 1,825.3 | 40 - 44 |
| 45 - 49 | 3,285.2 | 3,230.4 | 1,597.1 | 1,575.2 | 1,688.1 | 1,655.2 | 45 - 49 |
| 50 - 54 | 2,648.7 | 2,578.3 | 1,282.8 | 1,248.2 | 1,365.9 | 1,330.0 | 50 - 54 |
| 55 - 59 | 2,015.6 | 1,980.4 | 970.5 | 950.8 | 1,045.1 | 1,029.6 | 55 - 59 |
| 60 - 64 | 1,586.4 | 1,559.9 | 750.8 | 735.9 | 835.6 | 824.0 | 60 - 64 |
| 65 - 69 | 1,296.9 | 1,288.4 | 598.3 | 595.8 | 698.6 | 692.6 | 65 - 69 |
| 70 - 74 | 961.4 | 946.6 | 428.9 | 423.8 | 532.5 | 522.8 | 70 - 74 |
| 75 ขึ้นไป | 1,045.9 | 1,033.4 | 434.1 | 429.7 | 611.8 | 603.6 | 75 and over |

ตารางที่ 2 จำนวนประชากรที่ได้รับสวัสดิการด้านรักษาพยาบาล จำแนกตามประเภทสวัสดิการรักษายาบาล หมวดอายุ เพศและเขตการปกครอง ทั่วราชอาณาจักร

TABLE 2 NUMBER OF POPULATION WHO RECEIVED HEALTH INSURANCE BY TYPE OF HEALTH INSURANCE, AGE GROUP, SEX AND AREA, WHOLE KINGDOM

| หมวดอายุ (ปี) เพศและเขตการปกครอง | ประเภทสวัสดิการรักษายาบาล ^{1/} Type of health insurance ^{1/} | | | | | | | | | | รวม Total | |
|-------------------------------------|--|----------------------------|---|----------------------------|-------------------------------------|----------------------------|--------------------------------|----------------------------|----------------------------|----------------------------|--------------|-------------|
| | บัตรประกันสุขภาพ Universal coverage card | | ประกันสังคม / สวัสดิการข้าราชการ / กองทุนเงินทดแทน | | ประกันสุขภาพ กับบริษัท ประกัน | | สวัสดิการ จัดโดย นายจ้าง | | อื่น ๆ Others | | | |
| | ประเภทไม่มี เสีย 30 บาท | ประเภทไม่มี เสีย 30 บาท | ประเภทไม่มี เสีย 30 บาท | ประเภทไม่มี เสีย 30 บาท | ประเภทไม่มี เสีย 30 บาท | ประเภทไม่มี เสีย 30 บาท | ประเภทไม่มี เสีย 30 บาท | ประเภทไม่มี เสีย 30 บาท | ประเภทไม่มี เสีย 30 บาท | ประเภทไม่มี เสีย 30 บาท | | |
| น้อยกว่า 5 | 18,696.9 | 29,957.9 | 7,651.6 | 5,933.5 | 1,436.5 | 256.7 | 428.3 | 428.3 | 256.7 | 428.3 | 428.3 | Total |
| 5 - 9 | 3,138.4 | 921.1 | - | 326.4 | 77.4 | 4.7 | 21.3 | 21.3 | 4.7 | 21.3 | 21.3 | Less than 5 |
| 10 - 14 | 3,139.3 | 1,093.1 | - | 297.0 | 83.9 | 2.1 | 24.7 | 24.7 | 2.1 | 24.7 | 24.7 | 5 - 9 |
| 15 - 19 | 2,771.8 | 1,791.4 | - | 342.8 | 124.9 | 6.1 | 19.2 | 19.2 | 6.1 | 19.2 | 19.2 | 10 - 14 |
| 20 - 24 | 842.9 | 3,502.8 | 194.7 | 434.6 | 126.4 | 9.7 | 54.0 | 54.0 | 9.7 | 54.0 | 54.0 | 15 - 19 |
| 25 - 29 | 443.7 | 3,190.4 | 1,268.8 | 125.1 | 111.2 | 18.6 | 54.0 | 54.0 | 18.6 | 54.0 | 54.0 | 20 - 24 |
| 30 - 34 | 427.4 | 2,640.4 | 1,891.6 | 172.5 | 102.8 | 44.5 | 40.8 | 40.8 | 44.5 | 40.8 | 40.8 | 25 - 29 |
| 35 - 39 | 529.8 | 2,862.0 | 1,515.7 | 313.6 | 119.7 | 31.0 | 23.7 | 23.7 | 31.0 | 23.7 | 23.7 | 30 - 34 |
| 40 - 44 | 670.0 | 3,108.1 | 1,098.8 | 415.0 | 140.7 | 44.9 | 42.8 | 42.8 | 44.9 | 42.8 | 42.8 | 35 - 39 |
| 45 - 49 | 721.2 | 3,133.8 | 763.2 | 508.9 | 112.1 | 28.7 | 27.2 | 27.2 | 28.7 | 27.2 | 27.2 | 40 - 44 |
| 50 - 54 | 723.1 | 2,749.6 | 497.1 | 601.4 | 143.8 | 26.0 | 32.0 | 32.0 | 26.0 | 32.0 | 32.0 | 45 - 49 |
| 55 - 59 | 532.0 | 2,282.5 | 231.1 | 594.4 | 119.6 | 21.6 | 24.8 | 24.8 | 21.6 | 24.8 | 24.8 | 50 - 54 |
| 60 - 64 | 472.1 | 1,671.0 | 128.5 | 502.9 | 86.0 | 4.5 | 21.8 | 21.8 | 4.5 | 21.8 | 21.8 | 55 - 59 |
| 65 - 69 | 1,161.0 | 566.5 | 41.1 | 403.1 | 36.7 | 5.9 | 6.9 | 6.9 | 5.9 | 6.9 | 6.9 | 60 - 64 |
| 70 - 74 | 1,212.7 | 217.4 | 14.8 | 327.0 | 32.0 | 3.4 | 15.2 | 15.2 | 3.4 | 15.2 | 15.2 | 65 - 69 |
| 75 ขึ้นไป | 930.3 | 121.2 | 3.1 | 238.4 | 15.3 | 4.3 | 10.1 | 10.1 | 4.3 | 10.1 | 10.1 | 70 - 74 |
| | 981.1 | 106.8 | 3.0 | 330.5 | 3.8 | 0.9 | 9.7 | 9.7 | 0.9 | 9.7 | 9.7 | 75 and over |

(หน่วยเป็นพัน In thousands)

ตารางที่ 2 จำนวนประชากร ที่ได้รับสวัสดิการด้านค่ารักษาพยาบาล จำแนกตามประเภทสวัสดิการการรักษาพยาบาล หมวดอายุ เพศและเขตการปกครอง ราชอาณาจักร (ต่อ)

TABLE 2 NUMBER OF POPULATION WHO RECEIVED HEALTH INSURANCE BY TYPE OF HEALTH INSURANCE, AGE GROUP, SEX AND AREA, WHOLE KINGDOM (Contd.)

| หมวดอายุ (ปี) เพศและเขตการปกครอง | ประเภทสวัสดิการด้านค่ารักษาพยาบาล ^{1/} Type of health insurance ^{1/} | | | | | | | | | | Age group (years), sex and area | |
|-------------------------------------|--|----------------------------------|---|--|--------------------------------|---------------------|-------|--|--|--|------------------------------------|-------------|
| | บัตรประกันสุขภาพ Universal coverage card | ประกันสังคม / กองทุนเงินทดแทน | สวัสดิการข้าราชการ / ข้าราชการบำนาญ / รัฐวิสาหกิจ | ประกันสุขภาพ กับบริษัท ประกัน | สวัสดิการ จัดโดย นายจ้าง | อื่น ๆ Others | | | | | | |
| | ประเภทมี พ. เสีย 30 บาท | ประเภทไม่มี พ. เสีย 30 บาท | Social security / workmen compensation fund | Gov. office welfare / pensioner / state enterprise welfare | Private health insurance | Employer welfare | | | | | Male | |
| | Not pay fee 30 baht | Pay fee 30 baht | | | | | | | | | Less than 5 | |
| ชาย | 9,106.2 | 14,692.7 | 3,939.1 | 2,859.7 | 757.4 | 128.1 | 211.0 | | | | | Male |
| น้อยกว่า 5 | 1,598.2 | 454.3 | - | 181.9 | 37.1 | 2.6 | 13.0 | | | | | Less than 5 |
| 5 - 9 | 1,618.4 | 531.2 | - | 154.0 | 49.2 | 0.3 | 9.1 | | | | | 5 - 9 |
| 10 - 14 | 1,450.0 | 879.3 | - | 173.4 | 79.5 | 3.6 | 10.3 | | | | | 10 - 14 |
| 15 - 19 | 433.3 | 1,782.3 | 98.4 | 251.6 | 76.5 | 5.4 | 30.0 | | | | | 15 - 19 |
| 20 - 24 | 252.6 | 1,643.1 | 585.2 | 70.1 | 66.1 | 8.9 | 31.4 | | | | | 20 - 24 |
| 25 - 29 | 220.3 | 1,372.5 | 958.8 | 48.3 | 55.6 | 17.8 | 19.6 | | | | | 25 - 29 |
| 30 - 34 | 240.4 | 1,439.0 | 758.6 | 134.2 | 63.0 | 19.7 | 6.0 | | | | | 30 - 34 |
| 35 - 39 | 292.2 | 1,479.0 | 576.8 | 193.6 | 68.2 | 25.5 | 24.0 | | | | | 35 - 39 |
| 40 - 44 | 366.3 | 1,465.6 | 405.7 | 215.6 | 44.2 | 16.6 | 15.8 | | | | | 40 - 44 |
| 45 - 49 | 348.8 | 1,302.2 | 281.3 | 272.8 | 70.6 | 13.9 | 14.6 | | | | | 45 - 49 |
| 50 - 54 | 238.4 | 1,072.9 | 135.1 | 301.0 | 53.6 | 6.1 | 10.2 | | | | | 50 - 54 |
| 55 - 59 | 220.4 | 773.2 | 92.1 | 250.4 | 47.7 | 1.5 | 8.0 | | | | | 55 - 59 |
| 60 - 64 | 509.8 | 281.7 | 28.9 | 194.6 | 20.5 | 2.8 | 2.3 | | | | | 60 - 64 |
| 65 - 69 | 520.6 | 110.4 | 14.7 | 160.9 | 18.3 | 1.2 | 8.2 | | | | | 65 - 69 |
| 70 - 74 | 412.1 | 59.6 | 1.7 | 99.5 | 5.0 | 2.1 | 6.6 | | | | | 70 - 74 |
| 75 ขึ้นไป | 384.3 | 46.2 | 1.7 | 157.6 | 2.3 | 0.2 | 1.9 | | | | | 75 and over |

(หน่วยเป็นพัน In thousands)

ตารางที่ 2 จำนวนประชากรที่ได้รับสวัสดิการด้านค่ารักษาพยาบาล จำนวนตามประเภทสวัสดิการค่ารักษาพยาบาล หมวดอายุ เพศและเขตการปกครองทั่วราชอาณาจักร (ต่อ)

TABLE 2 NUMBER OF POPULATION WHO RECEIVED HEALTH INSURANCE BY TYPE OF HEALTH INSURANCE, AGE GROUP, SEX AND AREA, WHOLE KINGDOM (Contd.)

(หน่วยเป็นพัน In thousands)

| หมวดอายุ (ปี) เพศและเขตการปกครอง | ประเภทสวัสดิการค่ารักษาพยาบาล ^{1/} Type of health insurance ^{1/} | | | | | | | | | | Female |
|-------------------------------------|--|---------------------------------|---|--|--------------------------------|---------------------|------------------------------------|--|--|--|-------------|
| | บัตรประกันสุขภาพ Universal coverage card | ประกันสังคม/ กองทุนเงินทดแทน | สวัสดิการข้าราชการ/ ข้าราชการบำนาญ/ รัฐวิสาหกิจ | ประกันสุขภาพ กับบริษัท ประกัน | สวัสดิการ จัดโดย นายจ้าง | อื่น ๆ Others | Age group (years), sex and area | | | | |
| | ประเภทมี พ. ไม่เสีย 30 บาท | ประเภทไม่มี พ. เสีย 30 บาท | Social security / workmen compensation fund | Gov. office welfare / pensioner / state enterprise welfare | Private health insurance | Employer welfare | | | | | |
| หญิง | 9,590.7 | 15,265.2 | 3,712.5 | 3,073.8 | 679.1 | 128.5 | 217.3 | | | | |
| น้อยกว่า 5 | 1,540.3 | 466.7 | - | 144.4 | 40.3 | 2.1 | 8.3 | | | | Less than 5 |
| 5 - 9 | 1,520.9 | 561.9 | - | 143.0 | 34.7 | 1.8 | 15.6 | | | | 5 - 9 |
| 10 - 14 | 1,321.8 | 912.1 | - | 169.4 | 45.4 | 2.5 | 9.0 | | | | 10 - 14 |
| 15 - 19 | 409.6 | 1,720.5 | 96.3 | 183.0 | 50.0 | 4.3 | 24.0 | | | | 15 - 19 |
| 20 - 24 | 191.1 | 1,547.3 | 683.6 | 55.0 | 45.2 | 9.7 | 22.6 | | | | 20 - 24 |
| 25 - 29 | 207.1 | 1,267.9 | 932.8 | 124.1 | 47.2 | 26.7 | 21.2 | | | | 25 - 29 |
| 30 - 34 | 289.4 | 1,423.0 | 757.1 | 179.5 | 56.7 | 11.3 | 17.8 | | | | 30 - 34 |
| 35 - 39 | 377.7 | 1,629.1 | 521.9 | 221.4 | 72.5 | 19.4 | 18.8 | | | | 35 - 39 |
| 40 - 44 | 354.9 | 1,668.2 | 357.5 | 293.2 | 67.9 | 12.1 | 11.4 | | | | 40 - 44 |
| 45 - 49 | 374.3 | 1,447.4 | 215.8 | 328.6 | 73.3 | 12.1 | 17.4 | | | | 45 - 49 |
| 50 - 54 | 293.6 | 1,209.5 | 96.0 | 293.4 | 66.0 | 15.5 | 14.6 | | | | 50 - 54 |
| 55 - 59 | 251.7 | 897.8 | 36.4 | 252.5 | 38.3 | 3.0 | 13.8 | | | | 55 - 59 |
| 60 - 64 | 651.2 | 284.8 | 12.1 | 208.5 | 16.2 | 3.0 | 4.6 | | | | 60 - 64 |
| 65 - 69 | 692.2 | 107.0 | 0.1 | 166.1 | 13.7 | 2.1 | 7.0 | | | | 65 - 69 |
| 70 - 74 | 518.2 | 61.5 | 1.5 | 138.8 | 10.3 | 2.2 | 3.5 | | | | 70 - 74 |
| 75 ขึ้นไป | 596.8 | 60.6 | 1.3 | 172.9 | 1.5 | 0.7 | 7.7 | | | | 75 and over |

ตารางที่ 2 จำนวนประชากรที่ได้รับสวัสดิการด้านค่ารักษาพยาบาล จำนวนตามประเภทสวัสดิการค่ารักษาพยาบาล หมวดอายุ เพศและเขตการปกครอง ทั้งราชอาณาจักร (ต่อ)

TABLE 2 NUMBER OF POPULATION WHO RECEIVED HEALTH INSURANCE BY TYPE OF HEALTH INSURANCE, AGE GROUP, SEX AND AREA, WHOLE KINGDOM (Contd.)

| หมวดอายุ (ปี) เพศและเขตการปกครอง | ประเภทสวัสดิการค่ารักษาพยาบาล ^{1/} Type of health insurance ^{1/} | | | | | | | | | | อื่น ๆ Others | Age group (years), sex and area |
|-------------------------------------|--|---|---|---|--|--|--|--|--|--|------------------|------------------------------------|
| | บัตรประกันสุขภาพ Universal coverage card | ประกันสังคม / สวัสดิการข้าราชการ / ประกันสุขภาพ กับบริษัท Others | กองทุนเงินทดแทน Social security / workmen | ข้าราชการบำนาญ / รัฐวิสาหกิจ Gov. office welfare / pensioner / state enterprise welfare | สวัสดิการ จัดโดย นายจ้าง Employer | สวัสดิการ จัดโดย นายจ้าง Employer | สวัสดิการ จัดโดย นายจ้าง Employer | สวัสดิการ จัดโดย นายจ้าง Employer | สวัสดิการ จัดโดย นายจ้าง Employer | สวัสดิการ จัดโดย นายจ้าง Employer | | |
| ในเขตเทศบาล | 3,489.8 | 7,690.4 | 4,019.0 | 2,865.3 | 752.3 | 148.6 | 74.2 | Municipal area | | | | |
| น้อยกว่า 5 | 706.3 | 244.9 | - | 149.1 | 33.6 | 3.9 | 0.8 | Less than 5 | | | | |
| 5 - 9 | 670.5 | 303.3 | - | 151.0 | 52.2 | 2.1 | 8.4 | 5 - 9 | | | | |
| 10 - 14 | 537.8 | 467.2 | - | 205.2 | 68.8 | 3.5 | 5.2 | 10 - 14 | | | | |
| 15 - 19 | 111.6 | 897.5 | 74.1 | 209.3 | 45.2 | 6.2 | 7.1 | 15 - 19 | | | | |
| 20 - 24 | 48.1 | 835.9 | 575.2 | 44.1 | 62.7 | 5.1 | 16.8 | 20 - 24 | | | | |
| 25 - 29 | 40.4 | 656.9 | 971.0 | 103.3 | 60.7 | 22.3 | 3.3 | 25 - 29 | | | | |
| 30 - 34 | 61.3 | 715.5 | 833.3 | 147.8 | 62.1 | 18.7 | 2.7 | 30 - 34 | | | | |
| 35 - 39 | 70.3 | 763.7 | 618.7 | 220.0 | 61.3 | 20.6 | 5.3 | 35 - 39 | | | | |
| 40 - 44 | 72.7 | 820.9 | 418.0 | 257.2 | 62.8 | 20.5 | 2.6 | 40 - 44 | | | | |
| 45 - 49 | 71.4 | 723.7 | 273.7 | 281.7 | 85.2 | 21.0 | 2.7 | 45 - 49 | | | | |
| 50 - 54 | 72.5 | 596.4 | 134.1 | 271.1 | 61.3 | 12.6 | 2.8 | 50 - 54 | | | | |
| 55 - 59 | 50.0 | 437.6 | 82.6 | 227.0 | 48.2 | 4.5 | 5.6 | 55 - 59 | | | | |
| 60 - 64 | 271.6 | 122.7 | 27.9 | 189.6 | 24.4 | 5.9 | 3.1 | 60 - 64 | | | | |
| 65 - 69 | 278.4 | 56.8 | 5.7 | 154.4 | 17.5 | - | 3.8 | 65 - 69 | | | | |
| 70 - 74 | 210.8 | 22.4 | 2.1 | 111.1 | 5.5 | 1.6 | 2.9 | 70 - 74 | | | | |
| 75 ขึ้นไป | 216.1 | 25.1 | 2.5 | 143.2 | 0.7 | 0.2 | 1.1 | 75 and over | | | | |

(หน่วยเป็นพัน In thousands)

ตารางที่ 2 จำนวนประชากรที่ได้รับสวัสดิการด้านค่ารักษาพยาบาล จำแนกตามประเภทสวัสดิการค่ารักษาพยาบาล หมวดอายุ เพศและเขตการปกครอง ราชอาณาจักร (ต่อ)

TABLE 2 NUMBER OF POPULATION WHO RECEIVED HEALTH INSURANCE BY TYPE OF HEALTH INSURANCE, AGE GROUP, SEX AND AREA, WHOLE KINGDOM (Contd.)

| หมวดอายุ (ปี) เพศและเขตการปกครอง | ประเภทสวัสดิการค่ารักษาพยาบาล ^{1/} Type of health insurance ^{1/} | | | | | | | | Age group (years), sex and area | |
|-------------------------------------|---|---|---|---------------------------------|-------------------------------------|---------------------|--------------------------------|--------------------|------------------------------------|--------|
| | บัตรประกันสุขภาพ Universal coverage card | | ประกันสังคม / สวัสดิการข้าราชการ / กองทุนเงินทดแทน | | ประกันสุขภาพ กับบริษัท ประกัน | | สวัสดิการ จัดโดย นายจ้าง | | | Others |
| | ไม่เสีย 30 บาท Not pay fee 30 baht | ประเภทไม่มี พ. เสีย 30 บาท Pay fee 30 baht | Social security / workmen compensation fund | ข้าราชการบำนาญ / รัฐวิสาหกิจ | Private health insurance | Employer welfare | | | | |
| นอกเขตเทศบาล | 15,207.1 | 22,267.5 | 3,632.6 | 3,068.2 | 684.2 | 108.0 | 354.1 | Non-municipal area | | |
| น้อยกว่า 5 | 2,432.1 | 676.1 | - | 177.3 | 43.8 | 0.7 | 20.5 | Less than 5 | | |
| 5 - 9 | 2,468.8 | 789.8 | - | 145.9 | 31.7 | - | 16.3 | 5 - 9 | | |
| 10 - 14 | 2,234.1 | 1,324.2 | - | 137.6 | 56.1 | 2.6 | 14.1 | 10 - 14 | | |
| 15 - 19 | 731.4 | 2,605.2 | 120.6 | 225.3 | 81.2 | 3.5 | 46.9 | 15 - 19 | | |
| 20 - 24 | 395.6 | 2,354.5 | 693.7 | 81.0 | 48.5 | 13.5 | 37.2 | 20 - 24 | | |
| 25 - 29 | 387.0 | 1,983.5 | 920.6 | 69.2 | 42.2 | 22.2 | 37.5 | 25 - 29 | | |
| 30 - 34 | 468.5 | 2,146.6 | 682.5 | 165.8 | 57.5 | 12.3 | 21.1 | 30 - 34 | | |
| 35 - 39 | 599.6 | 2,344.4 | 480.0 | 195.0 | 79.4 | 24.3 | 37.4 | 35 - 39 | | |
| 40 - 44 | 648.4 | 2,312.9 | 345.1 | 251.6 | 49.3 | 8.1 | 24.6 | 40 - 44 | | |
| 45 - 49 | 651.7 | 2,025.9 | 223.4 | 319.7 | 58.7 | 5.0 | 29.4 | 45 - 49 | | |
| 50 - 54 | 459.5 | 1,686.1 | 97.0 | 323.3 | 58.2 | 9.0 | 22.0 | 50 - 54 | | |
| 55 - 59 | 422.1 | 1,233.4 | 45.9 | 275.9 | 37.8 | - | 16.2 | 55 - 59 | | |
| 60 - 64 | 889.4 | 443.8 | 13.2 | 213.4 | 12.3 | - | 3.9 | 60 - 64 | | |
| 65 - 69 | 934.3 | 160.6 | 9.1 | 172.6 | 14.5 | 3.4 | 11.4 | 65 - 69 | | |
| 70 - 74 | 719.5 | 98.7 | 1.1 | 127.3 | 9.7 | 2.7 | 7.2 | 70 - 74 | | |
| 75 ขึ้นไป | 765.0 | 81.7 | 0.5 | 187.2 | 3.1 | 0.7 | 8.6 | 75 and over | | |

หมายเหตุ : 1/ ตอบได้มากกว่า 1 คำตอบ

Note : 1/ More than 1 answer

ตารางที่ 3 จำนวนประชากรที่ได้รับบัตรประกันสุขภาพ (บัตรทอง) จำแนกตามประเภทสถานพยาบาลลำดับที่ 1 ที่ระบบบัตรประกันสุขภาพ เขตและเขตการปกครอง ทวีราชอาณาจักร

TABLE 3 NUMBER OF POPULATION WHO RECEIVED UNIVERSAL COVERAGE CARD (UC CARD) BY TYPE OF THE FIRST HEALTH CARE PROVIDER INDICATED IN THE CARD, SEX AND AREA, WHOLE KINGDOM

| เขตและเขตการปกครอง | ประเภทสถานพยาบาลลำดับที่ 1 ที่ระบบบัตรประกันสุขภาพ Type of the first health care provider indicated in the CARD | | | | | | | | | | (หน่วยเป็นพัน In thousands) | |
|---------------------|---|---|-----------------------------------|---|---|------------------|--|-----------------------|------------------|--------------------|-----------------------------|--|
| | รวม Total | สถานพยาบาลของรัฐ Government Institutes | | | | | สถานพยาบาลของเอกชน Private Institutes | | | | | |
| | | สถานีอนามัย / ศูนย์บริการสาธารณสุข / ศูนย์สุขภาพชุมชน Government / health office / primary care unit | รพ.ชุมชน Community hospital | รพ.ทั่วไป / รพ.ศูนย์ General / Center hospital | รพ.ของ มหาวิทยาลัย University hospital | อื่น ๆ Others | คลินิก Clinic | โรงพยาบาล Hospital | อื่น ๆ Others | sex and area | | |
| ยอดรวม | 19,533.3 | 12,328.6 | 4,410.6 | 1,656.4 | 82.1 | 462.5 | 5.7 | 583.8 | 3.7 | Total | | |
| ชาย | 7,600.2 | 4,809.9 | 1,785.3 | 632.7 | 27.0 | 138.7 | 1.9 | 204.6 | - | Male | | |
| หญิง | 11,933.2 | 7,518.7 | 2,625.3 | 1,023.7 | 55.0 | 323.7 | 3.8 | 379.2 | 3.7 | Female | | |
| ในเขตเทศบาล | 4,388.8 | 1,278.7 | 1,281.8 | 800.5 | 63.9 | 458.3 | 5.7 | 496.3 | 3.7 | Municipal area | | |
| ชาย | 1,677.3 | 482.5 | 553.8 | 304.3 | 25.2 | 135.8 | 1.9 | 173.9 | - | Male | | |
| หญิง | 2,711.5 | 796.2 | 728.0 | 496.2 | 38.7 | 322.4 | 3.8 | 322.4 | 3.7 | Female | | |
| นอกเขตเทศบาล | 15,144.5 | 11,049.9 | 3,128.8 | 856.0 | 18.2 | 4.2 | - | 87.5 | - | Non-municipal area | | |
| ชาย | 5,922.9 | 4,327.4 | 1,231.6 | 328.4 | 1.8 | 2.9 | - | 30.7 | - | Male | | |
| หญิง | 9,221.7 | 6,722.4 | 1,897.3 | 527.5 | 16.3 | 1.3 | - | 56.8 | - | Female | | |

ตารางที่ 4 ร้อยละของผู้ตอบสัมภาษณ์ด้วยตนเองอายุ 15 ปีขึ้นไปที่ได้รับบัตรประกันสุขภาพ (บัตรทอง) จำแนกตามความพึงพอใจในสถานพยาบาลลำดับที่ 1 ที่ระบุบนบัตรประกันสุขภาพ
 เพศและเขตการปกครอง ทัวราชอาณาจักร

TABLE 4 PERCENTAGE OF RESPONDENTS 15 YEARS OF AGED AND OVER WHO RECEIVED UNIVERSAL COVERAGE CARD (UC CARD) BY SATISFACTION
 OF THE FIRST HEALTH CARE PROVIDER INDICATED IN THE CARD, SEX AND AREA, WHOLE KINGDOM

| เพศและเขตการปกครอง | ความพึงพอใจในสถานพยาบาลลำดับที่ 1 ที่ระบุบนบัตรประกันสุขภาพ | | | sex and area |
|---------------------|---|-----------|-------------|--------------|
| | รวม | พอใจ | ไม่พอใจ | |
| | Total | Satisfied | Unsatisfied | Not sure |
| ยอดรวม | 100.0 | 86.6 | 9.0 | 4.4 |
| ชาย | 100.0 | 86.1 | 9.5 | 4.4 |
| หญิง | 100.0 | 86.9 | 8.7 | 4.4 |
| ในเขตเทศบาล | 100.0 | 77.3 | 15.2 | 7.5 |
| ชาย | 100.0 | 75.9 | 17.0 | 7.1 |
| หญิง | 100.0 | 78.2 | 14.0 | 7.8 |
| นอกเขตเทศบาล | 100.0 | 89.2 | 7.3 | 3.5 |
| ชาย | 100.0 | 89.0 | 7.4 | 3.6 |
| หญิง | 100.0 | 89.4 | 7.1 | 3.5 |

ตารางที่ 5 ร้อยละของผู้ตอบสัมภาษณ์ด้วยตนเองอายุ 15 ปีขึ้นไปที่ได้รับบัตรประชาชน (บัตรทอง) จำแนกตามสาเหตุไม่พอใจในสถานพยาบาลลำดับที่ 1 ที่ระบุบนบัตรประชาชน
 เขตและเขตการปกครองทั่วราชอาณาจักร

TABLE 5 PERCENTAGE OF RESPONDENTS 15 YEARS OF AGED AND OVER WHO RECEIVED UNIVERSAL COVERAGE CARD (UC CARD) BY REASON TO UNSATISFIED OF THE FIRST HEALTH CARE PROVIDER INDICATED IN THE CARD, SEX AND AREA, WHOLE KINGDOM

| เขตและเขตการปกครอง | สาเหตุไม่พอใจในสถานพยาบาลลำดับที่ 1 ที่ระบุบนบัตรประชาชน | | | | | | sex and area |
|---------------------|--|----------------------------------|-----------------|-------------------------------------|---------------------------------|--------|--------------------|
| | รวม | ไม่มีเงินค่าบริการ | เดินทางไม่สะดวก | สถานพยาบาลอยู่ห่างไกล | ไม่ได้อยู่ในภูมิลำเนาที่เข้าถึง | อื่น ๆ | |
| Total | Not have confidence in service | Inconvenience for transportation | Far from home | Not accessible because of migration | Others | | |
| ยอดรวม | 100.0 | 49.6 | 8.8 | 7.3 | 19.0 | 15.3 | Total |
| ชาย | 100.0 | 44.2 | 8.1 | 7.0 | 23.4 | 17.3 | Male |
| หญิง | 100.0 | 53.4 | 9.3 | 7.5 | 15.9 | 13.9 | Female |
| ในเขตเทศบาล | 100.0 | 38.7 | 4.8 | 3.5 | 39.9 | 13.0 | Municipal area |
| ชาย | 100.0 | 34.1 | 2.8 | 1.6 | 50.6 | 10.9 | Male |
| หญิง | 100.0 | 42.2 | 6.4 | 5.0 | 31.9 | 14.6 | Female |
| นอกเขตเทศบาล | 100.0 | 56.2 | 11.2 | 9.6 | 6.4 | 16.6 | Non-municipal area |
| ชาย | 100.0 | 50.7 | 11.6 | 10.5 | 5.8 | 21.4 | Male |
| หญิง | 100.0 | 59.9 | 10.9 | 9.0 | 6.7 | 13.5 | Female |

ตารางที่ 6 จำนวนประชากรที่ได้รับบัตรประกันสุขภาพ (บัตรทอง) จำแนกตามประเภทสถานพยาบาลลำดับที่ 2 ที่ระบุบนบัตรประกันสุขภาพ เขตและเขตการปกครองทั่วราชอาณาจักร

TABLE 6 NUMBER OF POPULATION WHO RECEIVED UNIVERSAL COVERAGE CARD (UC CARD) BY TYPE OF THE SECOND HEALTH CARE PROVIDER INDICATED IN THE CARD, SEX AND AREA, WHOLE KINGDOM

| เขตและเขตการปกครอง | ประเภทสถานพยาบาลลำดับที่ 2 ที่ระบุบนบัตรประกันสุขภาพ | | | | | | | รวม | Total | sex and area |
|---------------------|--|---------------------------|---------------------|-----------------------|------------------|--|--|----------|--------------------|--------------|
| | รพ.ชุมชน | รพ.ทั่วไป / รพ.ศูนย์ | รพ.ของ มหาวิทยาลัย | รพ.สังกัด อื่น ของรัฐ | โรงพยาบาลเอกชน | Type of the second health care provider indicated in UC CARD | | | | |
| | Community hospital | General / Center hospital | University hospital | Others | Private hospital | | | | | |
| ยอดรวม | 9,423.8 | 3,046.2 | 12.8 | 49.6 | 43.4 | | | 12,575.7 | Total | |
| ชาย | 3,685.0 | 1,165.4 | 5.9 | 21.4 | 24.1 | | | 4,901.8 | Male | |
| หญิง | 5,738.8 | 1,880.8 | 6.9 | 28.2 | 19.3 | | | 7,673.9 | Female | |
| ในเขตเทศบาล | 723.3 | 576.1 | 7.6 | 21.9 | 24.6 | | | 1,353.5 | Municipal area | |
| ชาย | 266.5 | 223.3 | 2.8 | 8.6 | 14.1 | | | 515.3 | Male | |
| หญิง | 456.7 | 352.8 | 4.7 | 13.4 | 10.5 | | | 838.1 | Female | |
| นอกเขตเทศบาล | 8,700.6 | 2,470.1 | 5.2 | 27.6 | 18.8 | | | 11,222.3 | Non-municipal area | |
| ชาย | 3,418.5 | 942.1 | 3.1 | 12.8 | 10.0 | | | 4,386.5 | Male | |
| หญิง | 5,282.1 | 1,527.9 | 2.1 | 14.8 | 8.8 | | | 6,835.7 | Female | |

(หน่วยเป็นพัน In thousands)

ตารางที่ 7 ร้อยละของผู้ตอบสัมภาษณ์ด้วยตนเองอายุ 15 ปีขึ้นไปที่ได้รับบัตรประกันสุขภาพ (บัตรทอง) จำแนกตามความพึงพอใจในสถานพยาบาลลำดับที่ 2 ที่ระบุบนบัตรประกันสุขภาพ
 เขตและเขตการปกครอง ทั่วประเทศทั้ง

TABLE 7 PERCENTAGE OF RESPONDENTS 15 YEARS OF AGED AND OVER WHO RECEIVED UNIVERSAL COVERAGE CARD (UC CARD) BY SATISFACTION OF THE SECOND HEALTH CARE PROVIDER INDICATED IN THE CARD, SEX AND AREA, WHOLE KINGDOM

| เขตและเขตการปกครอง | ความพึงพอใจในสถานพยาบาลลำดับที่ 2 ที่ระบุบนบัตรประกันสุขภาพ Satisfaction for the second health care provider indicated in UC CARD | | | sex and area | |
|---------------------|--|-------------------|------------------------|--------------|----------------------|
| | รวม Total | พอใจ Satisfied | ไม่พอใจ Unsatisfied | | ไม่แน่ใจ Not sure |
| ยอดรวม | 100.0 | 67.1 | 6.2 | 26.7 | Total |
| ชาย | 100.0 | 68.7 | 6.5 | 24.9 | Male |
| หญิง | 100.0 | 66.1 | 6.0 | 27.9 | Female |
| ในเขตเทศบาล | 100.0 | 57.5 | 9.8 | 32.7 | Municipal area |
| ชาย | 100.0 | 57.6 | 9.4 | 33.1 | Male |
| หญิง | 100.0 | 57.5 | 10.1 | 32.5 | Female |
| นอกเขตเทศบาล | 100.0 | 68.2 | 5.7 | 26.0 | Non-municipal area |
| ชาย | 100.0 | 70.0 | 6.1 | 23.9 | Male |
| หญิง | 100.0 | 67.1 | 5.5 | 27.4 | Female |

ตารางที่ 8 ร้อยละของผู้ตอบสัมภาษณ์ด้วยตนเองอายุ 15 ปีขึ้นไปที่ได้รับบัตรประกันสุขภาพ (บัตรทอง) จำแนกตามสาเหตุไม่พอใจในสถานพยาบาลลำดับที่ 2 ที่ระบุบนบัตรประกันสุขภาพ
 เพศและเขตการปกครอง ที่ราชอาณาจักร

TABLE 8 PERCENTAGE OF RESPONDENTS 15 YEARS OF AGED AND OVER WHO RECEIVED UNIVERSAL COVERAGE CARD (UC CARD) BY REASON TO UNSATISFIED
 OF THE SECOND HEALTH CARE PROVIDER INDICATED IN THE CARD, SEX AND AREA, WHOLE KINGDOM

| เขตและเขตการปกครอง | สาเหตุไม่พอใจในสถานพยาบาลลำดับที่ 2 ที่ระบุบนบัตรประกันสุขภาพ | | | | | | | sex and area |
|--------------------|--|--------------------------------|----------------------------------|---------------|-------------------------------------|--------|--------------------|--------------|
| | Reason to unsatisfied for the second health care provider indicated in UC CARD | | | | | | | |
| | รวม | ไม่มั่นใจในบริการ | เดินทางไม่สะดวก | สถานพยาบาล | ไม่ได้อยู่ในภูมิลาเนา | อื่น ๆ | | |
| | Total | Not have confidence in service | Inconvenience for transportation | Far from home | Not accessible because of migration | Others | | |
| ยอดรวม | 100.0 | 42.1 | 16.8 | 18.5 | 6.2 | 16.5 | Total | |
| ชาย | 100.0 | 38.9 | 17.0 | 16.1 | 7.0 | 21.0 | Male | |
| หญิง | 100.0 | 44.3 | 16.6 | 20.1 | 5.7 | 13.4 | Female | |
| ในเขตเทศบาล | 100.0 | 36.4 | 13.2 | 15.9 | 21.7 | 12.9 | Municipal area | |
| ชาย | 100.0 | 36.9 | 11.5 | 13.2 | 28.0 | 10.4 | Male | |
| หญิง | 100.0 | 36.1 | 14.2 | 17.4 | 18.1 | 14.2 | Female | |
| นอกเขตเทศบาล | 100.0 | 43.2 | 17.5 | 19.0 | 3.0 | 17.2 | Non-municipal area | |
| ชาย | 100.0 | 39.2 | 18.0 | 16.6 | 3.2 | 22.9 | Male | |
| หญิง | 100.0 | 46.1 | 17.1 | 20.7 | 2.9 | 13.2 | Female | |

ตารางที่ 9 จำนวนและร้อยละของประชากร จำแนกตามการป่วยหรือรู้สึกไม่สบายระหว่าง 1 เดือนก่อนวันสัมภาษณ์ หมวดอายุ เพศและเขตการปกครอง ที่ราชอาณาจักร

TABLE 9 NUMBER AND PERCENTAGE OF POPULATION BY REPORTED ILL OR NOT FEELING WELL DURING 1 MONTH BEFORE INTERVIEWS DATE, AGE GROUP, SEX AND AREA, WHOLE KINGDOM

SEX AND AREA, WHOLE KINGDOM

| หมวดอายุ (ปี) และเขตการปกครอง | รวม Total | | ชาย Male | | หญิง Female | | Age group (years), and area |
|----------------------------------|-----------|----------|----------|---------|-------------|---------|--------------------------------|
| | รวม | ป่วย | รวม | ป่วย | รวม | ป่วย | |
| | Total | Illness | Total | Illness | Total | Illness | |
| ยอดรวม | 65,183.0 | 10,633.2 | 32,004.8 | 4,638.9 | 33,178.2 | 5,994.3 | Total |
| น้อยกว่า 5 | 4,869.3 | 1,336.7 | 2,477.7 | 695.0 | 2,391.6 | 641.8 | Less than 5 |
| 5 - 9 | 4,767.2 | 752.7 | 2,442.9 | 389.0 | 2,324.3 | 363.7 | 5 - 9 |
| 10 - 14 | 5,192.7 | 523.1 | 2,654.4 | 250.7 | 2,538.3 | 272.4 | 10 - 14 |
| 15 - 19 | 5,244.0 | 449.1 | 2,677.7 | 217.6 | 2,566.2 | 231.5 | 15 - 19 |
| 20 - 24 | 5,317.9 | 493.6 | 2,697.5 | 197.9 | 2,620.4 | 295.7 | 20 - 24 |
| 25 - 29 | 5,353.2 | 508.2 | 2,696.7 | 231.6 | 2,656.5 | 276.6 | 25 - 29 |
| 30 - 34 | 5,463.9 | 682.7 | 2,675.6 | 292.6 | 2,788.3 | 390.1 | 30 - 34 |
| 35 - 39 | 5,516.9 | 696.1 | 2,650.3 | 283.7 | 2,866.6 | 412.4 | 35 - 39 |
| 40 - 44 | 5,256.8 | 808.9 | 2,525.9 | 341.2 | 2,730.9 | 467.7 | 40 - 44 |
| 45 - 49 | 4,734.3 | 845.5 | 2,275.8 | 337.5 | 2,458.5 | 507.9 | 45 - 49 |
| 50 - 54 | 3,788.7 | 813.1 | 1,815.4 | 337.1 | 1,973.3 | 476.0 | 50 - 54 |
| 55 - 59 | 2,855.7 | 674.6 | 1,363.0 | 270.3 | 1,492.7 | 404.4 | 55 - 59 |
| 60 - 64 | 2,214.6 | 564.6 | 1,039.2 | 216.6 | 1,175.3 | 348.0 | 60 - 64 |
| 65 - 69 | 1,813.5 | 546.9 | 828.4 | 216.6 | 985.1 | 330.3 | 65 - 69 |
| 70 - 74 | 1,333.5 | 440.4 | 587.5 | 176.4 | 746.0 | 264.0 | 70 - 74 |
| 75 ขึ้นไป | 1,461.0 | 496.9 | 596.8 | 185.2 | 864.2 | 311.7 | 75 and over |

(หน่วยเป็นพัน In thousands)

ตารางที่ 9 จำนวนและร้อยละของประชากร จำแนกตามการป่วยหรือรู้สึกไม่สบายระหว่าง 1 เดือนก่อนวันสัมภาษณ์ หมวดอายุ เพศและเขตการปกครองทั่วราชอาณาจักร (ต่อ)

TABLE 9 NUMBER AND PERCENTAGE OF POPULATION BY REPORTED ILL OR NOT FEELING WELL DURING 1 MONTH BEFORE INTERVIEW'S DATE, AGE GROUP, SEX AND AREA, WHOLE KINGDOM (Contd.)

SEX AND AREA, WHOLE KINGDOM (Contd.)

(หน่วยเป็นพัน In thousands)

| หมวดอายุ (ปี) และเขตการปกครอง | รวม Total | | ชาย Male | | หญิง Female | | Age group (years), and area | | | |
|----------------------------------|-----------|---------|----------|---------|-------------|---------|--------------------------------|---------|------|----------------|
| | รวม | ป่วย | รวม | ป่วย | รวม | ป่วย | | | | |
| | Total | Illness | Total | Illness | Total | Illness | | | | |
| ในเขตเทศบาล | 19,678.3 | 2,804.6 | 14.3 | 9,421.9 | 1,196.7 | 12.7 | 10,256.4 | 1,607.9 | 15.7 | Municipal area |
| น้อยกว่า 5 | 1,379.0 | 361.5 | 26.2 | 696.2 | 189.6 | 27.2 | 682.7 | 171.8 | 25.2 | Less than 5 |
| 5 - 9 | 1,275.1 | 196.7 | 15.4 | 646.4 | 90.6 | 14.0 | 628.7 | 106.1 | 16.9 | 5 - 9 |
| 10 - 14 | 1,381.2 | 141.1 | 10.2 | 696.2 | 66.3 | 9.5 | 685.0 | 74.8 | 10.9 | 10 - 14 |
| 15 - 19 | 1,448.5 | 104.2 | 7.2 | 722.5 | 55.8 | 7.7 | 726.0 | 48.4 | 6.7 | 15 - 19 |
| 20 - 24 | 1,657.0 | 151.4 | 9.1 | 811.6 | 51.9 | 6.4 | 845.4 | 99.5 | 11.8 | 20 - 24 |
| 25 - 29 | 1,871.4 | 162.8 | 8.7 | 905.0 | 71.4 | 7.9 | 966.3 | 91.4 | 9.5 | 25 - 29 |
| 30 - 34 | 1,882.6 | 207.9 | 11.0 | 897.5 | 88.6 | 9.9 | 985.1 | 119.3 | 12.1 | 30 - 34 |
| 35 - 39 | 1,787.0 | 187.7 | 10.5 | 838.4 | 75.8 | 9.0 | 948.6 | 111.9 | 11.8 | 35 - 39 |
| 40 - 44 | 1,635.5 | 209.7 | 12.8 | 764.6 | 88.1 | 11.5 | 870.9 | 121.6 | 14.0 | 40 - 44 |
| 45 - 49 | 1,449.0 | 224.3 | 15.5 | 678.7 | 91.0 | 13.4 | 770.4 | 133.3 | 17.3 | 45 - 49 |
| 50 - 54 | 1,140.0 | 201.0 | 17.6 | 532.6 | 81.9 | 15.4 | 607.4 | 119.1 | 19.6 | 50 - 54 |
| 55 - 59 | 840.1 | 177.4 | 21.1 | 392.4 | 75.4 | 19.2 | 447.6 | 102.0 | 22.8 | 55 - 59 |
| 60 - 64 | 628.2 | 124.9 | 19.9 | 288.4 | 42.7 | 14.8 | 339.8 | 82.2 | 24.2 | 60 - 64 |
| 65 - 69 | 516.6 | 109.9 | 21.3 | 230.1 | 39.9 | 17.4 | 286.5 | 70.0 | 24.4 | 65 - 69 |
| 70 - 74 | 372.1 | 109.3 | 29.4 | 158.5 | 39.8 | 25.1 | 213.6 | 69.5 | 32.5 | 70 - 74 |
| 75 ขึ้นไป | 415.1 | 134.7 | 32.4 | 162.7 | 47.7 | 29.3 | 252.4 | 86.9 | 34.4 | 75 and over |

ตารางที่ 9 จำนวนและร้อยละของประชากร จำแนกตามการป่วยหรือรู้สึกไม่สบายระหว่าง 1 เดือนก่อนวันสัมภาษณ์ หมวดอายุ เพศและเขตการปกครองทั่วราชอาณาจักร (ต่อ)

TABLE 9 NUMBER AND PERCENTAGE OF POPULATION BY REPORTED ILL OR NOT FEELING WELL DURING 1 MONTH BEFORE INTERVIEW'S DATE, AGE GROUP, SEX AND AREA, WHOLE KINGDOM (Contd.)

SEX AND AREA, WHOLE KINGDOM (Contd.)

| หมวดอายุ (ปี) และเขตการปกครอง | รวม Total | | ชาย Male | | หญิง Female | | Age group (years), and area |
|----------------------------------|-----------|---------|----------|---------|-------------|---------|--------------------------------|
| | รวม | ป่วย | รวม | ป่วย | รวม | ป่วย | |
| | Total | Illness | Total | Illness | Total | Illness | |
| นอกเขตเทศบาล | 45,504.7 | 7,828.5 | 22,582.9 | 3,442.2 | 22,921.8 | 4,386.3 | 19.1 |
| น้อยกว่า 5 | 3,490.4 | 975.3 | 1,781.5 | 505.3 | 1,708.8 | 469.9 | 27.5 |
| 5 - 9 | 3,492.1 | 556.1 | 1,796.5 | 298.5 | 1,695.6 | 257.6 | 15.2 |
| 10 - 14 | 3,811.5 | 382.0 | 1,958.2 | 184.4 | 1,853.3 | 197.6 | 10.7 |
| 15 - 19 | 3,795.4 | 344.9 | 1,955.2 | 161.8 | 1,840.2 | 183.1 | 9.9 |
| 20 - 24 | 3,660.9 | 342.2 | 1,885.8 | 146.0 | 1,775.1 | 196.2 | 11.1 |
| 25 - 29 | 3,481.8 | 345.4 | 1,791.6 | 160.3 | 1,690.2 | 185.2 | 11.0 |
| 30 - 34 | 3,581.3 | 474.8 | 1,778.1 | 203.9 | 1,803.2 | 270.8 | 15.0 |
| 35 - 39 | 3,729.9 | 508.3 | 1,811.9 | 207.9 | 1,918.0 | 300.4 | 15.7 |
| 40 - 44 | 3,621.3 | 599.2 | 1,761.4 | 253.1 | 1,860.0 | 346.1 | 18.6 |
| 45 - 49 | 3,285.2 | 621.1 | 1,597.1 | 246.5 | 1,688.1 | 374.6 | 22.2 |
| 50 - 54 | 2,648.7 | 612.1 | 1,282.8 | 255.2 | 1,365.9 | 356.9 | 26.1 |
| 55 - 59 | 2,015.6 | 497.2 | 970.5 | 194.8 | 1,045.1 | 302.4 | 28.9 |
| 60 - 64 | 1,586.4 | 439.7 | 750.8 | 173.9 | 835.6 | 265.8 | 31.8 |
| 65 - 69 | 1,296.9 | 437.0 | 598.3 | 176.7 | 698.6 | 260.3 | 37.3 |
| 70 - 74 | 961.4 | 331.0 | 428.9 | 136.6 | 532.5 | 194.5 | 36.5 |
| 75 ขึ้นไป | 1,045.9 | 362.2 | 434.1 | 137.4 | 611.8 | 224.8 | 36.7 |

(หน่วยเป็นพัน In thousands)

ตารางที่ 10 จำนวนประชากรที่ป่วยหรือรู้สึกไม่สบายระหว่าง 1 เดือนก่อนวันสัมภาษณ์ จำแนกตามจำนวนครั้งที่ป่วย เพศและเขตการปกครองทั่วราชอาณาจักร

TABLE 10 NUMBER OF POPULATION WHO ILL OR NOT FEELING WELL DURING 1 MONTH BEFORE INTERVIEWS DATE BY TIME OF ILLNESS, SEX AND AREA,

WHOLE KINGDOM

| จำนวนครั้งที่ป่วย | รวม Total | | ในเขตเทศบาล Municipal area | | | | นอกเขตเทศบาล Non-municipal area | | | | Time of illness | | |
|-------------------|-----------|----------|----------------------------|-------------|-----------|----------|---------------------------------|-------------|-----------|------------------|-----------------|-------------|-------------|
| | รวม Total | ชาย Male | หญิง Female | | รวม Total | ชาย Male | หญิง Female | | รวม Total | ชาย Male | | หญิง Female | |
| | | | ชาย Male | หญิง Female | | | ชาย Male | หญิง Female | | | | ชาย Male | หญิง Female |
| ยอดรวม | 10,633.2 | 4,638.9 | 5,994.3 | 2,804.6 | 1,196.7 | 1,607.9 | 7,828.5 | 3,442.2 | 4,386.3 | Total | | | |
| 1 ครั้ง | 7,928.2 | 3,524.6 | 4,403.7 | 2,198.0 | 949.0 | 1,249.0 | 5,730.3 | 2,575.6 | 3,154.7 | 1 time | | | |
| 2 ครั้ง | 1,397.1 | 602.0 | 795.1 | 333.7 | 138.3 | 195.4 | 1,063.4 | 463.7 | 599.7 | 2 times | | | |
| 3 ครั้ง | 501.5 | 201.4 | 300.1 | 107.2 | 40.0 | 67.2 | 394.3 | 161.4 | 232.9 | 3 times | | | |
| 4 ครั้ง | 168.8 | 54.9 | 114.0 | 30.9 | 12.7 | 18.2 | 137.9 | 42.1 | 95.8 | 4 times | | | |
| 5 ครั้ง | 78.6 | 22.8 | 55.7 | 13.7 | 5.3 | 8.4 | 64.9 | 17.6 | 47.3 | 5 times | | | |
| 6 ครั้ง | 15.7 | 6.1 | 9.6 | 2.9 | 1.6 | 1.3 | 12.8 | 4.5 | 8.2 | 6 times | | | |
| 7 ครั้ง | 8.7 | 8.0 | 0.7 | 3.9 | 3.2 | 0.7 | 4.8 | 4.8 | - | 7 times | | | |
| 8 ครั้งขึ้นไป | 534.5 | 219.1 | 315.4 | 114.3 | 46.6 | 67.8 | 420.2 | 172.5 | 247.6 | 8 times and over | | | |
| เฉลี่ย | 1.7 | 1.6 | 1.7 | 1.6 | 1.5 | 1.6 | 1.7 | 1.7 | 1.8 | Average | | | |

(หน่วยเป็นพัน In thousands)

ตารางที่ 11 จำนวนประชากรที่ป่วยหรือรู้สึกไม่สบายระหว่าง 1 เดือนก่อนวันสัมภาษณ์ จำแนกตามกลุ่มโรค / อาการที่ป่วยครั้งสุดท้าย เพศและเขตการปกครอง ทั่วราชอาณาจักร

TABLE 11 NUMBER OF POPULATION WHO ILL OR NOT FEELING WELL DURING 1 MONTH BEFORE INTERVIEW'S DATE BY TYPE OF LAST DISEASES OR SYMPTOMS, SEX AND AREA, WHOLE KINGDOM

(หน่วยเป็นพัน In thousands)

| กลุ่มโรค / อาการที่ป่วยครั้งสุดท้าย | รวม Total | | ในเขตเทศบาล | | | | นอกเขตเทศบาล | | | | Non-municipal area | | Type of last diseases or symptoms | |
|--|--------------|-------------|----------------|-------------|----------------|-------------|----------------|---------|---------|------|--------------------|-----|--|------|
| | รวม Total | ชาย Male | หญิง Female | รวม | | หญิง | | รวม | ชาย | หญิง | รวม | ชาย | | หญิง |
| | | | | ชาย Male | หญิง Female | ชาย Male | หญิง Female | | | | | | | |
| ยอดรวม | 10,633.2 | 4,638.9 | 5,994.3 | 2,804.6 | 1,196.7 | 1,607.9 | 7,828.5 | 3,442.2 | 4,386.3 | | | | Total | |
| โรคระบบทางเดินหายใจ | 4,715.2 | 2,273.0 | 2,442.2 | 1,394.1 | 635.3 | 758.8 | 3,321.1 | 1,637.7 | 1,683.5 | | | | Diseases of the respiratory system | |
| โรคระบบทางเดินอาหาร | 1,002.9 | 405.2 | 597.8 | 254.5 | 97.1 | 157.3 | 748.5 | 308.0 | 440.4 | | | | Diseases of the digestive system | |
| โรคระบบทางเดินปัสสาวะ | 104.9 | 63.5 | 41.4 | 19.1 | 10.5 | 8.6 | 85.7 | 53.0 | 32.7 | | | | | |
| โรคหัวใจและหลอดเลือด | 667.3 | 250.0 | 417.3 | 178.1 | 74.8 | 103.3 | 489.3 | 175.3 | 314.0 | | | | | |
| โรคติดเชื้อ | 97.3 | 44.5 | 52.8 | 20.2 | 10.7 | 9.5 | 77.1 | 33.7 | 43.3 | | | | Infectious diseases | |
| โรคผิวหนัง | 146.4 | 79.1 | 67.3 | 27.3 | 14.6 | 12.8 | 119.0 | 64.5 | 54.5 | | | | Diseases of skin | |
| โรคภูมิแพ้ | 248.2 | 100.4 | 147.8 | 78.1 | 30.1 | 48.0 | 170.2 | 70.3 | 99.8 | | | | Allergic condition | |
| โรคของปาก ู | 288.2 | 134.2 | 154.0 | 70.9 | 33.7 | 37.2 | 217.2 | 100.4 | 116.8 | | | | Diseases of oral cavity, ear, throat, nose, eye | |
| คอ จุก ตา ฟัน | | | | | | | | | | | | | | |
| โรคอวัยวะสืบพันธุ์ของสตรี | 69.9 | - | 69.9 | 16.6 | - | 16.6 | 53.3 | - | 53.3 | | | | Diseases of female genital organ | |
| การคลอดบุตร | 45.8 | - | 45.8 | 5.5 | - | 5.5 | 40.3 | - | 40.3 | | | | Condition related to delivery | |
| โรคของต่อมไร้ท่อ | 431.2 | 123.3 | 307.9 | 115.2 | 34.0 | 81.3 | 316.0 | 89.4 | 226.6 | | | | Diseases of endocrine system, metabolic diseases and nutritional status | |
| โรคระบบกล้ามเนื้อ เส้นเอ็น | 1,208.2 | 489.8 | 718.4 | 251.9 | 98.4 | 153.5 | 956.3 | 391.4 | 564.8 | | | | Diseases of the musculoskeletal system and connective tissue | |
| กระดูกและข้อ | | | | | | | | | | | | | | |
| โรคระบบประสาทจิตเวช | 223.0 | 103.7 | 119.2 | 42.3 | 20.7 | 21.6 | 180.6 | 83.1 | 97.6 | | | | Diseases of the nervous system and mental disorder | |
| อาการไม่แจ้งชัดอื่น ๆ | 1,136.6 | 403.9 | 732.7 | 249.6 | 85.7 | 163.9 | 887.0 | 318.2 | 568.8 | | | | Ill - defined conditions | |
| อื่น ๆ | 248.2 | 168.4 | 79.7 | 81.2 | 51.2 | 30.0 | 167.0 | 117.2 | 49.8 | | | | Others | |

ตารางที่ 12 จำนวนประชากรที่ป่วยหรือรู้สึกไม่สบายระหว่าง 1 เดือนก่อนวันสัมภาษณ์ จำแนกตามผู้นัดจักษุโรค เพศและเขตการปกครอง ทั่วราชอาณาจักร

TABLE 12 NUMBER OF POPULATION WHO ILL OR NOT FEELING WELL DURING 1 MONTH BEFORE INTERVIEWS DATE BY PERSONS WHO DIAGNOSE THE DISEASES,

SEX AND AREA, WHOLE KINGDOM

| ผู้นัดจักษุโรค | รวม Total | | | | | | ในเขตเทศบาล Municipal area | | | | นอกเขตเทศบาล Non-municipal area | | | | Persons who diagnose the diseases | |
|---|-----------|----------|-------------|-------------|-------------|-----------|----------------------------|-------------|-------------|------------------------------------|---------------------------------|----------|--|-------------|-----------------------------------|--|
| | รวม Total | ชาย Male | | หญิง Female | | รวม Total | ชาย Male | | หญิง Female | | รวม Total | ชาย Male | | หญิง Female | | |
| | | ชาย Male | หญิง Female | ชาย Male | หญิง Female | | ชาย Male | หญิง Female | ชาย Male | หญิง Female | | | | | | |
| ยอดรวม | 10,633.2 | 4,638.9 | 5,994.3 | 2,804.6 | 1,196.7 | 1,607.9 | 7,828.5 | 3,442.2 | 4,386.3 | Total | | | | | | |
| รู้ด้วยตนเอง | 5,452.8 | 2,378.1 | 3,074.7 | 1,424.9 | 613.8 | 811.1 | 4,028.0 | 1,764.3 | 2,263.6 | By self | | | | | | |
| ญาติ / เพื่อน / เพื่อนบ้าน | 385.1 | 208.4 | 176.6 | 87.0 | 49.2 | 37.7 | 298.1 | 159.2 | 138.9 | Relative, friend and neighbor | | | | | | |
| หมอพื้นบ้าน / แผนโบราณ | 10.9 | 5.9 | 5.0 | 2.8 | 0.5 | 2.3 | 8.1 | 5.4 | 2.7 | Traditional healer | | | | | | |
| อาสาสมัครสาธารณสุข (อสม.) | 19.1 | 11.6 | 7.5 | 2.2 | 1.9 | 0.3 | 16.9 | 9.7 | 7.2 | Health volunteer | | | | | | |
| จนท.สถานีอนามัย / ศูนย์บริการสาธารณสุข / ศูนย์สุขภาพชุมชน | 1,006.6 | 452.5 | 554.1 | 131.9 | 61.4 | 70.5 | 874.8 | 391.1 | 483.6 | Health officer / primary care unit | | | | | | |
| แพทย์โรงพยาบาลของรัฐ | 2,227.1 | 908.6 | 1,318.5 | 537.0 | 220.2 | 316.7 | 1,690.1 | 688.4 | 1,001.7 | Government doctor | | | | | | |
| แพทย์ที่คลินิก / โรงพยาบาลเอกชน | 1,466.1 | 640.1 | 826.0 | 592.9 | 230.8 | 362.1 | 873.2 | 409.3 | 463.9 | Clinic / private doctor | | | | | | |
| อื่น ๆ | 65.4 | 33.6 | 31.8 | 26.1 | 18.9 | 7.2 | 39.3 | 14.7 | 24.6 | Others | | | | | | |

(หน่วยเป็นพัน In thousands)

ตารางที่ 13 จำนวนประชากรที่ป่วยหรือรู้สึกไม่สบายระหว่าง 1 เดือนก่อนวันสัมภาษณ์ จำนวนตามการหยุดปฏิบัติกิจวัตรประจำวัน ระยะเวลาที่หยุดกิจวัตรประจำวัน
เพศและเขตการปกครอง ทั่วประเทศ

TABLE 13 NUMBER OF POPULATION WHO ILL OR NOT FEELING WELL DURING 1 MONTH BEFORE INTERVIEW'S DATE BY PERFORMANCE REGULAR ACTIVITIES,
LENGTH OF TIME KEEPING AWAY FROM REGULAR ACTIVITIES, SEX AND AREA, WHOLE KINGDOM

(หน่วยเป็นพัน In thousands)

| การหยุดกิจวัตรประจำวันและ ระยะเวลาที่หยุดกิจวัตร ประจำวัน | รวม Total | | ในเขตเทศบาล Municipal area | | | | นอกเขตเทศบาล Non-municipal area | | | | Performance regular activities, length of time keeping away from regular activities | | |
|---|--------------|-------------|----------------------------|----------------|--------------|-------------|---------------------------------|----------------|--------------|--|---|----------------|----------------|
| | รวม Total | ชาย Male | หญิง Female | | รวม Total | ชาย Male | หญิง Female | | รวม Total | ชาย Male | | หญิง Female | |
| | | | ชาย Male | หญิง Female | | | ชาย Male | หญิง Female | | | | ชาย Male | หญิง Female |
| การหยุดกิจวัตรประจำวัน | 10,633.2 | 4,638.9 | 5,994.3 | 2,804.6 | 1,196.7 | 1,607.9 | 7,828.5 | 3,442.2 | 4,386.3 | Performance regular activities | | | |
| หยุด | 2,492.0 | 1,164.6 | 1,327.3 | 653.9 | 295.3 | 358.5 | 1,838.1 | 869.3 | 968.8 | Performance | | | |
| ไม่หยุด | 8,141.2 | 3,474.3 | 4,666.9 | 2,150.8 | 901.4 | 1,249.4 | 5,990.4 | 2,572.9 | 3,417.5 | Not performance | | | |
| ระยะเวลาที่หยุด | 2,492.0 | 1,164.6 | 1,327.3 | 653.9 | 295.3 | 358.5 | 1,838.1 | 869.3 | 968.8 | Length of time keeping away from regular activities (day) | | | |
| 1 | 488.1 | 210.9 | 277.1 | 164.2 | 60.9 | 103.3 | 323.9 | 150.1 | 173.8 | 1 | | | |
| 2-3 | 1,141.0 | 520.6 | 620.5 | 322.1 | 149.1 | 173.0 | 819.0 | 371.5 | 447.5 | 2-3 | | | |
| 4-7 | 553.6 | 287.5 | 266.1 | 109.2 | 54.5 | 54.8 | 444.4 | 233.0 | 211.3 | 4-7 | | | |
| 8-14 | 115.7 | 60.2 | 55.5 | 20.1 | 11.2 | 8.9 | 95.7 | 49.0 | 46.6 | 8-14 | | | |
| 15-28 | 75.0 | 28.2 | 46.8 | 12.0 | 5.2 | 6.8 | 63.0 | 23.0 | 40.0 | 15-28 | | | |
| 29 ขึ้นไป | 118.5 | 57.1 | 61.4 | 26.3 | 14.5 | 11.7 | 92.2 | 42.6 | 49.6 | 29 and over | | | |
| เฉลี่ย | 6.0 | 6.1 | 5.9 | 5.2 | 5.7 | 5.7 | 6.3 | 6.3 | 6.3 | Average | | | |

ตารางที่ 14 จำนวนประชากรที่ป่วยหรือรู้สึกไม่สบายระหว่าง 1 เดือนก่อนวันสัมภาษณ์ จำนวนตามวิธีการรักษาพยาบาลในการป่วยครั้งสุดท้าย เพศและเขตการปกครอง
ทั่วราชอาณาจักร

TABLE 14 NUMBER OF POPULATION WHO ILL OR NOT FEELING WELL DURING 1 MONTH BEFORE INTERVIEWS DATE BY TYPE OF TREATMENT IN LAST TIME OF

ILLNESS, SEX AND AREA, WHOLE KINGDOM

| วิธีการรักษาพยาบาล ในการป่วยครั้งสุดท้าย | รวม Total | | ในเขตเทศบาล | | | | นอกเขตเทศบาล | | | | 1/ Type of treatment in last time of illness | |
|--|--------------|-------------|----------------|----------------|-------------|----------------|----------------|-------|--------------|--|--|----------------|
| | รวม Total | ชาย Male | หญิง Female | | ชาย Male | | หญิง Female | | รวม Total | ชาย Male | | หญิง Female |
| | | | ชาย Male | หญิง Female | ชาย Male | หญิง Female | | | | | | |
| ไม่ได้รักษา | 542.1 | 234.9 | 307.2 | 178.2 | 73.9 | 104.3 | 363.9 | 161.0 | 202.9 | None | | |
| ใช้ยาแผนโบราณ/สมุนไพร | 104.2 | 29.8 | 74.3 | 20.0 | 5.0 | 15.0 | 84.1 | 24.8 | 59.3 | Used herb medicine | | |
| ไปหาหมอที่บ้าน/แผนโบราณ | 52.4 | 22.1 | 30.3 | 10.9 | 2.8 | 8.1 | 41.5 | 19.3 | 22.2 | Traditional healer | | |
| ซื้อยากินเอง | 2,662.4 | 1,285.2 | 1,377.1 | 796.9 | 364.3 | 432.5 | 1,865.5 | 920.9 | 944.6 | Self treatment | | |
| ไปสถานอนามัย/ ศูนย์บริการสาธารณสุข/ ศูนย์สุขภาพชุมชน | 1,726.5 | 785.6 | 940.9 | 160.1 | 78.2 | 81.9 | 1,566.3 | 707.4 | 859.0 | Government health office/ Primary care unit | | |
| ไปโรงพยาบาลชุมชน | 1,986.2 | 798.8 | 1,187.4 | 286.2 | 125.4 | 160.8 | 1,700.1 | 673.4 | 1,026.6 | Community hospital | | |
| โรงพยาบาลทั่วไป/ โรงพยาบาลศูนย์ | 901.6 | 377.6 | 523.9 | 270.0 | 116.4 | 153.6 | 631.6 | 261.2 | 370.4 | General/Center hospital | | |
| โรงพยาบาลของมหาวิทยาลัย | 104.5 | 32.3 | 72.2 | 60.4 | 19.5 | 40.9 | 44.1 | 12.8 | 31.3 | University hospital | | |
| โรงพยาบาลอื่น ๆของรัฐ | 194.7 | 75.8 | 118.9 | 126.0 | 49.4 | 76.6 | 68.7 | 26.4 | 42.3 | Others Gov. Hospital | | |
| ไปคลินิก | 2,270.7 | 933.4 | 1,337.4 | 623.6 | 239.9 | 383.7 | 1,647.1 | 693.5 | 953.6 | Clinic | | |
| ไป รพ.เอกชน | 533.4 | 240.9 | 292.5 | 342.1 | 145.6 | 196.5 | 191.3 | 95.3 | 96.0 | Private hospital | | |
| อื่น ๆ | 187.8 | 79.6 | 108.2 | 39.4 | 16.6 | 22.8 | 148.4 | 63.0 | 85.4 | Others | | |

หมายเหตุ : 1/ ตอบได้มากกว่า 1 คำตอบ

Note : 1/ More than 1 answer

ตารางที่ 15 จำนวนประชากรที่ป่วยหรือรู้สึกไม่สบายระหว่าง 1 เดือนก่อนวันสัมภาษณ์ จำแนกตามค่ารักษาพยาบาลรวมที่ใช้ในการป่วยครั้งสุดท้าย เพศและเขตการปกครอง
ทั่วราชอาณาจักร

TABLE 15 NUMBER OF POPULATION WHO ILL OR NOT FEELING WELL DURING 1 MONTH BEFORE INTERVIEW'S DATE BY TOTAL HEALTH EXPENDITURE
IN LAST TIME OF ILLNESS, SEX AND AREA, WHOLE KINGDOM

| ค่ารักษาพยาบาลรวมที่ใช้ ในการป่วยครั้งสุดท้าย (บาท) | รวม Total | | ในเขตเทศบาล Municipal area | | นอกเขตเทศบาล Non-municipal area | | Total health expenditure in last time of illness (baht) | |
|--|--------------|-------------|----------------------------|-------------|---------------------------------|-------------|--|----------------|
| | รวม Total | ชาย Male | รวม Total | ชาย Male | รวม Total | ชาย Male | | |
| | | | | | | | | หญิง Female |
| ยอดรวม | 10,633.2 | 4,638.9 | 2,804.6 | 1,196.7 | 1,607.9 | 7,828.5 | 4,386.3 | Total |
| ไม่ได้ | 3,798.5 | 1,632.4 | 890.4 | 374.0 | 516.4 | 2,908.1 | 1,649.7 | None |
| 1 - 30 | 2,690.6 | 1,217.7 | 494.3 | 226.5 | 267.8 | 2,196.3 | 991.2 | 1 - 30 |
| 31 - 99 | 953.7 | 424.5 | 293.9 | 128.7 | 165.2 | 659.8 | 295.8 | 31 - 99 |
| 100 - 199 | 1,125.6 | 516.1 | 360.6 | 156.8 | 203.8 | 765.0 | 359.4 | 100 - 199 |
| 200 - 499 | 1,295.1 | 527.1 | 414.6 | 167.1 | 247.5 | 880.6 | 360.1 | 200 - 499 |
| 500 - 999 | 417.8 | 159.8 | 179.1 | 66.2 | 112.9 | 238.7 | 93.5 | 500 - 999 |
| 1,000 - 1,999 | 211.9 | 93.3 | 99.6 | 42.9 | 56.7 | 112.3 | 50.4 | 1,000 - 1,999 |
| 2,000 - 4,999 | 112.2 | 55.5 | 57.9 | 30.2 | 27.7 | 54.3 | 25.3 | 2,000 - 4,999 |
| 5,000 ขึ้นไป | 27.6 | 12.5 | 14.2 | 4.4 | 9.9 | 13.4 | 8.1 | 5,000 and over |
| เฉลี่ย | 155.9 | 155.4 | 234.4 | 229.1 | 238.3 | 127.8 | 129.8 | Average |

หมายเหตุ : 1/ รวมค่ารักษาพยาบาลที่ทุกสิทธิการรักษาในการป่วยครั้งสุดท้าย

Note : 1/ Total health expenditure in summarize from all type of treatment in last time of illness

(หน่วยเป็นพัน In thousands)

ตารางที่ 16 จำนวนประชากรที่ป่วยหรือรู้สึกไม่สบายระหว่าง 1 เดือนก่อนวันสัมภาษณ์ จำแนกตามสวัสดิการการคุ้มครองสุขภาพที่ใช้ในการป่วยครั้งสุดท้าย เพศและเขตปกครอง
ทั่วราชอาณาจักร

TABLE 16 NUMBER OF POPULATION WHO ILL OR NOT FEELING WELL DURING 1 MONTH BEFORE INTERVIEWS DATE BY USING HEALTH INSURANCE IN LAST TIME
OF ILLNESS, SEX AND AREA, WHOLE KINGDOM

(หน่วยเป็นพัน In thousands)

| สวัสดิการการคุ้มครองสุขภาพที่ใช้ในการป่วยครั้งสุดท้าย ^{1/} | รวม Total | | ในเขตเทศบาล Municipal area | | นอกเขตเทศบาล Non-municipal area | | Using health insurance in last admission ^{1/} | | | |
|---|-----------|----------|----------------------------|-----------|---------------------------------|-------------|--|----------|-------------|---|
| | รวม Total | ชาย Male | หญิง Female | รวม Total | ชาย Male | หญิง Female | | | | |
| | | | | | | | | ชาย Male | หญิง Female | ชาย Male |
| ไม่มีสวัสดิการการคุ้มครองสุขภาพ | 440.8 | 202.7 | 238.1 | 234.4 | 81.3 | 153.1 | 206.4 | 121.4 | 84.9 | Didn't have health insurance |
| สวัสดิการการคุ้มครองสุขภาพที่ใช้ | 5,057.8 | 2,137.4 | 2,920.5 | 1,036.5 | 443.7 | 592.8 | 4,021.3 | 1,693.7 | 2,327.6 | Using health insurance |
| บัตรประกันสุขภาพ (บัตรทอง) | 3,998.7 | 1,689.8 | 2,308.9 | 634.5 | 283.4 | 351.1 | 3,364.2 | 1,406.4 | 1,957.8 | Universal coverage card (UC card) |
| - ประถมที่มี. (ไม่เสีย 30 บาท) | 2,324.9 | 1,007.8 | 1,317.1 | 343.4 | 155.2 | 188.2 | 1,981.5 | 852.6 | 1,128.9 | - Not pay fee 30 baht |
| - ประถมไม่มี. (เสีย 30 บาท) | 1,673.8 | 682.0 | 991.8 | 291.1 | 128.2 | 162.9 | 1,382.7 | 553.8 | 828.9 | - Pay fee 30 baht |
| ประกันสังคม / กองทุนเงินทดแทน | 428.9 | 189.4 | 239.4 | 173.2 | 66.3 | 106.8 | 255.7 | 123.1 | 132.6 | Social security / workmen compensation fund |
| สวัสดิการข้าราชการหรือข้าราชการบำนาญ / รัฐสภาพัก | 474.4 | 197.4 | 277.0 | 185.5 | 75.3 | 110.2 | 289.0 | 122.2 | 166.8 | Government office welfare/ pensioner / state enterprise welfare |
| ประกันสุขภาพกับบริษัทประกัน | 39.4 | 25.1 | 14.3 | 21.0 | 12.1 | 8.8 | 18.5 | 13.0 | 5.5 | Private health insurance |
| สวัสดิการจัดโดยนายจ้าง | 30.6 | 10.4 | 20.2 | 15.0 | 3.4 | 11.6 | 15.6 | 6.9 | 8.7 | Employer welfare |
| อื่น ๆ | 85.8 | 25.3 | 60.5 | 7.5 | 3.2 | 4.3 | 78.3 | 22.1 | 56.2 | Others |
| มีสวัสดิการการคุ้มครองสุขภาพแต่ไม่ใช้ | 5,767.9 | 2,555.9 | 3,211.9 | 1,642.9 | 711.9 | 930.9 | 4,125.0 | 1,844.0 | 2,281.0 | Have health insurance but not used |

หมายเหตุ : 1/ ตอบได้มากกว่า 1 คำตอบ

Note : 1/ More than 1 answer

ตารางที่ 17 จำนวนประชากรที่ป่วยหรือรู้สึกไม่สบายระหว่าง 1 เดือนก่อนวันสัมภาษณ์และไม่ได้ใช้สิทธิการรักษาระหว่างที่มี จำนวนตามสาเหตุที่ไม่ได้ใช้สิทธิการรักษาพยาบาล
ในการป่วยครั้งสุดท้าย เพศและเขตการปกครองทั่วราชอาณาจักร

TABLE 17 NUMBER OF POPULATION WHO ILL OR NOT FEELING WELL DURING 1 MONTH BEFORE INTERVIEW'S DATE AND NOT USED HEALTH INSURANCE BY REASON
FOR NOT USED HEALTH INSURANCE IN LAST TIME OF ILLNESS, SEX AND AREA, WHOLE KINGDOM

| สาเหตุที่ไม่ได้ใช้สิทธิการรักษา ในการป่วยครั้งสุดท้าย | รวม Total | | ในเขตเทศบาล | | | | นอกเขตเทศบาล | | | | Reason for not used health insurance in last time of illness | |
|--|--------------|-------------|----------------|----------------|--------------|-------------|----------------|----------------|--------------|--|---|----------------|
| | รวม Total | ชาย Male | หญิง Female | | รวม Total | ชาย Male | หญิง Female | | รวม Total | ชาย Male | | หญิง Female |
| | | | ชาย Male | หญิง Female | | | ชาย Male | หญิง Female | | | | |
| ยอดรวม | 5,614.1 | 2,486.9 | 3,127.2 | 1,604.5 | 700.3 | 904.2 | 4,009.5 | 1,786.6 | 2,223.0 | Total | | |
| เจ็บป่วยเพียงเล็กน้อย | 2,807.5 | 1,333.9 | 1,473.6 | 793.9 | 366.8 | 427.1 | 2,013.6 | 967.1 | 1,046.5 | Had little illness | | |
| เดินทางไม่สะดวก | 261.7 | 94.0 | 167.7 | 59.6 | 17.8 | 41.8 | 202.1 | 76.2 | 125.8 | Inconvenience for transportation | | |
| สถานพยาบาลอยู่ไกล | 106.5 | 44.4 | 62.2 | 39.5 | 13.0 | 26.5 | 67.0 | 31.4 | 35.6 | Far from home | | |
| ไม่สะดวกไปในเวลาทำการ | 321.1 | 130.6 | 190.4 | 113.5 | 44.3 | 69.2 | 207.6 | 86.4 | 121.3 | Inconvenience to go in working hours | | |
| ของสถานพยาบาลที่มีสิทธิ | | | | | | | | | | | | |
| ไม่มีค่าพาหนะ | 6.7 | 1.1 | 5.6 | 1.2 | - | 1.2 | 5.5 | 1.1 | 4.4 | Not have passage | | |
| ช้า รอนาน | 842.4 | 348.4 | 494.0 | 241.2 | 102.7 | 138.6 | 601.2 | 245.7 | 355.5 | Wait a long time | | |
| ไม่แน่ใจในบริการ | 153.2 | 63.6 | 89.6 | 38.9 | 12.2 | 26.7 | 114.3 | 51.5 | 62.9 | Not sure in service | | |
| ถูกเลือกปฏิบัติ/บริการไม่ดี | 40.8 | 12.9 | 27.9 | 5.8 | 3.5 | 2.3 | 34.9 | 9.4 | 25.5 | Unfair to treat | | |
| แพทย์ พยาบาลดู | 2.2 | - | - | - | - | - | 2.2 | - | 2.2 | Scold doctor/nurse | | |
| แพทย์ไม่มีเวลาให้ซักถามอาการ/ ไม่ให้ข้อมูล | 7.1 | 1.0 | 6.2 | 1.2 | 1.0 | 0.2 | 5.9 | - | 5.9 | Doctor/nurse do not have time to ask about the symptom. | | |
| แพทย์วินิจฉัยผิด/โรคไม่เก่ง/รักษาไม่หาย | 290.3 | 116.3 | 174.1 | 48.0 | 17.7 | 30.4 | 242.3 | 98.6 | 143.7 | Unskilled doctor/didn't get well | | |
| ไม่แน่ใจในคุณภาพยา | 404.8 | 165.1 | 239.7 | 107.0 | 40.5 | 66.5 | 297.8 | 124.6 | 173.2 | Not sure in quality of medicine | | |
| ไม่ได้อยู่ในภูมิลำเนาที่ใช้สิทธิ | 172.6 | 91.0 | 81.6 | 112.0 | 59.1 | 52.9 | 60.6 | 31.9 | 28.8 | Not accessible because of migration | | |
| อื่น ๆ | 197.1 | 84.6 | 112.4 | 42.7 | 21.9 | 20.8 | 154.3 | 62.7 | 91.6 | Others | | |

(หน่วยเป็นพัน In thousands)

ตารางที่ 18 จำนวนและร้อยละของประชากร จำแนกตามการมีโรคเรื้อรัง / โรคประจำตัว หมวดอายุ เพศและเขตการปกครองทั่วราชอาณาจักร

TABLE 18 NUMBER AND PERCENTAGE OF POPULATION BY REPORTED CHRONIC DISEASES, AGE GROUP, SEX AND AREA, WHOLE KINGDOM

(หน่วยเป็นพัน In thousands)

| หมวดอายุ (ปี) และเขตการปกครอง | รวม Total | | | ชาย Male | | | หญิง Female | | | |
|----------------------------------|--|-------------------|--|-------------------|--|-------------------|--|-------------------|--|-------------|
| | รวม ผู้ที่มีโรคเรื้อรัง/ โรคประจำตัว Chronic person | ร้อยละ Percent | รวม ผู้ที่มีโรคเรื้อรัง/ โรคประจำตัว Chronic person | ร้อยละ Percent | รวม ผู้ที่มีโรคเรื้อรัง/ โรคประจำตัว Chronic person | ร้อยละ Percent | รวม ผู้ที่มีโรคเรื้อรัง/ โรคประจำตัว Chronic person | ร้อยละ Percent | รวม ผู้ที่มีโรคเรื้อรัง/ โรคประจำตัว Chronic person | |
| ยอดรวม | 65,183.0 | 10,185.0 | 15.6 | 32,004.8 | 4,016.5 | 12.5 | 33,178.2 | 6,168.5 | 18.6 | Total |
| น้อยกว่า 5 | 4,869.3 | 180.2 | 3.7 | 2,477.7 | 104.3 | 4.2 | 2,391.6 | 75.9 | 3.2 | Less than 5 |
| 5 - 9 | 4,767.2 | 229.5 | 4.8 | 2,442.9 | 119.4 | 4.9 | 2,324.3 | 110.0 | 4.7 | 5 - 9 |
| 10 - 14 | 5,192.7 | 201.9 | 3.9 | 2,654.4 | 109.9 | 4.1 | 2,538.3 | 92.0 | 3.6 | 10 - 14 |
| 15 - 19 | 5,244.0 | 281.4 | 5.4 | 2,677.7 | 121.3 | 4.5 | 2,566.2 | 160.1 | 6.2 | 15 - 19 |
| 20 - 24 | 5,317.9 | 291.6 | 5.5 | 2,697.5 | 106.9 | 4.0 | 2,620.4 | 184.7 | 7.0 | 20 - 24 |
| 25 - 29 | 5,353.2 | 420.2 | 7.8 | 2,696.7 | 199.5 | 7.4 | 2,656.5 | 220.7 | 8.3 | 25 - 29 |
| 30 - 34 | 5,463.9 | 521.6 | 9.5 | 2,675.6 | 190.6 | 7.1 | 2,788.3 | 331.0 | 11.9 | 30 - 34 |
| 35 - 39 | 5,516.9 | 712.8 | 12.9 | 2,650.3 | 270.0 | 10.2 | 2,866.6 | 442.8 | 15.4 | 35 - 39 |
| 40 - 44 | 5,256.8 | 922.7 | 17.6 | 2,525.9 | 355.3 | 14.1 | 2,730.9 | 567.4 | 20.8 | 40 - 44 |
| 45 - 49 | 4,734.3 | 1,048.9 | 22.2 | 2,275.8 | 389.7 | 17.1 | 2,458.5 | 659.1 | 26.8 | 45 - 49 |
| 50 - 54 | 3,788.7 | 1,105.8 | 29.2 | 1,815.4 | 403.1 | 22.2 | 1,973.3 | 702.6 | 35.6 | 50 - 54 |
| 55 - 59 | 2,855.7 | 995.7 | 34.9 | 1,363.0 | 384.5 | 28.2 | 1,492.7 | 611.2 | 40.9 | 55 - 59 |
| 60 - 64 | 2,214.6 | 930.8 | 42.0 | 1,039.2 | 328.3 | 31.6 | 1,175.3 | 602.5 | 51.3 | 60 - 64 |
| 65 - 69 | 1,813.5 | 861.9 | 47.5 | 828.4 | 336.3 | 40.6 | 985.1 | 525.6 | 53.4 | 65 - 69 |
| 70 - 74 | 1,333.5 | 718.7 | 53.9 | 587.5 | 291.9 | 49.7 | 746.0 | 426.8 | 57.2 | 70 - 74 |
| 75 ขึ้นไป | 1,461.0 | 761.4 | 52.1 | 596.8 | 305.5 | 51.2 | 864.2 | 455.9 | 52.8 | 75 and over |

ตารางที่ 18 จำนวนและร้อยละของประชากร จำแนกตามการมีโรคเรื้อรัง / โรคประจำตัว หมวดอายุ เพศและเขตการปกครองทั่วราชอาณาจักร (ต่อ)

TABLE 18 NUMBER AND PERCENTAGE OF POPULATION BY REPORTED CHRONIC DISEASES, AGE GROUP, SEX AND AREA, WHOLE KINGDOM (Contd.)

(หน่วยเป็นพัน In thousands)

| หมวดอายุ (ปี) และเขตการปกครอง | รวม Total | | | ชาย Male | | | หญิง Female | | |
|----------------------------------|--|-------------------|--|-------------------|--|-------------------|--|-------------------|--|
| | รวม ผู้ที่มีโรคเรื้อรัง/ โรคประจำตัว Chronic person | ร้อยละ Percent | รวม ผู้ที่มีโรคเรื้อรัง/ โรคประจำตัว Chronic person | ร้อยละ Percent | รวม ผู้ที่มีโรคเรื้อรัง/ โรคประจำตัว Chronic person | ร้อยละ Percent | รวม ผู้ที่มีโรคเรื้อรัง/ โรคประจำตัว Chronic person | ร้อยละ Percent | รวม ผู้ที่มีโรคเรื้อรัง/ โรคประจำตัว Chronic person |
| ในเขตเทศบาล | 19,678.3 | 14.7 | 9,421.9 | 12.5 | 1,716.2 | 16.7 | 10,256.4 | 16.7 | Municipal area |
| น้อยกว่า 5 | 1,379.0 | 4.5 | 696.2 | 5.7 | 22.5 | 3.3 | 682.7 | 3.3 | Less than 5 |
| 5 - 9 | 1,275.1 | 6.0 | 646.4 | 5.7 | 39.4 | 6.3 | 628.7 | 6.3 | 5 - 9 |
| 10 - 14 | 1,381.2 | 4.0 | 696.2 | 4.2 | 25.2 | 3.7 | 685.0 | 3.7 | 10 - 14 |
| 15 - 19 | 1,448.5 | 5.1 | 722.5 | 4.6 | 40.8 | 5.6 | 726.0 | 5.6 | 15 - 19 |
| 20 - 24 | 1,657.0 | 4.5 | 811.6 | 2.4 | 55.6 | 6.6 | 845.4 | 6.6 | 20 - 24 |
| 25 - 29 | 1,871.4 | 5.1 | 905.0 | 5.2 | 48.6 | 5.0 | 966.3 | 5.0 | 25 - 29 |
| 30 - 34 | 1,882.6 | 8.5 | 897.5 | 6.5 | 102.1 | 10.4 | 985.1 | 10.4 | 30 - 34 |
| 35 - 39 | 1,787.0 | 11.6 | 838.4 | 9.3 | 129.4 | 13.6 | 948.6 | 13.6 | 35 - 39 |
| 40 - 44 | 1,635.5 | 14.8 | 764.6 | 14.2 | 133.6 | 15.3 | 870.9 | 15.3 | 40 - 44 |
| 45 - 49 | 1,449.0 | 19.2 | 678.7 | 15.7 | 171.2 | 22.2 | 770.4 | 22.2 | 45 - 49 |
| 50 - 54 | 1,140.0 | 26.6 | 532.6 | 21.8 | 186.9 | 30.8 | 607.4 | 30.8 | 50 - 54 |
| 55 - 59 | 840.1 | 34.8 | 392.4 | 30.9 | 170.8 | 38.2 | 447.6 | 38.2 | 55 - 59 |
| 60 - 64 | 628.2 | 41.6 | 288.4 | 34.7 | 161.0 | 47.4 | 339.8 | 47.4 | 60 - 64 |
| 65 - 69 | 516.6 | 47.6 | 230.1 | 41.4 | 150.5 | 52.5 | 286.5 | 52.5 | 65 - 69 |
| 70 - 74 | 372.1 | 61.4 | 158.5 | 58.5 | 136.0 | 63.7 | 213.6 | 63.7 | 70 - 74 |
| 75 ขึ้นไป | 415.1 | 57.4 | 162.7 | 58.7 | 142.7 | 56.5 | 252.4 | 56.5 | 75 and over |

ตารางที่ 18 จำนวนและร้อยละของประชากร จำแนกตามการมีโรคเรื้อรัง / โรคประจำตัว หมวดอายุ เพศและเขตการปกครองทั่วราชอาณาจักร (ต่อ)

TABLE 18 NUMBER AND PERCENTAGE OF POPULATION BY REPORTED CHRONIC DISEASES, AGE GROUP, SEX AND AREA, WHOLE KINGDOM (Contd.)

(หน่วยเป็นพัน In thousands)

| หมวดอายุ (ปี) และเขตการปกครอง | รวม Total | | ชาย Male | | หญิง Female | | Age group (years) and area |
|----------------------------------|---|-------------------|---|-------------------|---|-------------------|-------------------------------|
| | รวม ผู้ที่มีโรคเรื้อรัง/ โรคประจำตัว Total Chronic person | ร้อยละ Percent | รวม ผู้ที่มีโรคเรื้อรัง/ โรคประจำตัว Total Chronic person | ร้อยละ Percent | รวม ผู้ที่มีโรคเรื้อรัง/ โรคประจำตัว Total Chronic person | ร้อยละ Percent | |
| นอกเขตเทศบาล | 45,504.7 | 16.0 | 22,582.9 | 12.6 | 22,921.8 | 19.4 | Non-municipal area |
| น้อยกว่า 5 | 3,490.4 | 3.4 | 1,781.5 | 3.6 | 1,708.8 | 3.1 | Less than 5 |
| 5 - 9 | 3,492.1 | 4.4 | 1,796.5 | 4.6 | 1,695.6 | 4.2 | 5 - 9 |
| 10 - 14 | 3,811.5 | 3.9 | 1,958.2 | 4.1 | 1,853.3 | 3.6 | 10 - 14 |
| 15 - 19 | 3,795.4 | 5.5 | 1,955.2 | 4.5 | 1,840.2 | 6.5 | 15 - 19 |
| 20 - 24 | 3,660.9 | 5.9 | 1,885.8 | 4.7 | 1,775.1 | 7.3 | 20 - 24 |
| 25 - 29 | 3,481.8 | 9.3 | 1,791.6 | 8.5 | 1,690.2 | 10.2 | 25 - 29 |
| 30 - 34 | 3,581.3 | 10.1 | 1,778.1 | 7.4 | 1,803.2 | 12.7 | 30 - 34 |
| 35 - 39 | 3,729.9 | 13.6 | 1,811.9 | 10.6 | 1,918.0 | 16.3 | 35 - 39 |
| 40 - 44 | 3,621.3 | 18.8 | 1,761.4 | 14.0 | 1,860.0 | 23.3 | 40 - 44 |
| 45 - 49 | 3,285.2 | 23.5 | 1,597.1 | 17.7 | 1,688.1 | 28.9 | 45 - 49 |
| 50 - 54 | 2,648.7 | 30.3 | 1,282.8 | 22.4 | 1,365.9 | 37.8 | 50 - 54 |
| 55 - 59 | 2,015.6 | 34.9 | 970.5 | 27.1 | 1,045.1 | 42.1 | 55 - 59 |
| 60 - 64 | 1,586.4 | 42.2 | 750.8 | 30.4 | 835.6 | 52.8 | 60 - 64 |
| 65 - 69 | 1,296.9 | 47.5 | 598.3 | 40.3 | 698.6 | 53.7 | 65 - 69 |
| 70 - 74 | 961.4 | 51.0 | 428.9 | 46.4 | 532.5 | 54.6 | 70 - 74 |
| 75 ขึ้นไป | 1,045.9 | 50.0 | 434.1 | 48.4 | 611.8 | 51.2 | 75 and over |

ตารางที่ 19 จำนวนประชากรที่มีโรคเรื้อรัง / โรคประจำตัว จำแนกตามกลุ่มโรค เพศและเขตการปกครอง ทั้งราชอาณาจักร

TABLE 19 NUMBER OF POPULATION WHO HAVE CHRONIC DISEASES BY TYPE OF DISEASES, SEX AND AREA, WHOLE KINGDOM

(หน่วยเป็นพัน In thousands)

| กลุ่มโรค ^{1/} | รวม Total | | ในเขตเทศบาล Municipal area | | | | นอกเขตเทศบาล Non - municipal area | | | | | |
|---|-----------|----------|----------------------------|-------------|-----------|----------|-----------------------------------|-------------|-----------|----------|---|-------------|
| | รวม Total | ชาย Male | หญิง Female | | รวม Total | ชาย Male | หญิง Female | | รวม Total | ชาย Male | หญิง Female | |
| | | | ชาย Male | หญิง Female | | | ชาย Male | หญิง Female | | | ชาย Male | หญิง Female |
| โรกระบบทางเดินหายใจ | 1,023.4 | 517.5 | 505.9 | 138.8 | 276.6 | 137.8 | 138.8 | 746.8 | 379.7 | 367.2 | Diseases of the respiratory system | |
| โรกระบบทางเดินอาหาร | 1,180.2 | 533.4 | 646.8 | 146.9 | 258.0 | 111.0 | 146.9 | 922.2 | 422.4 | 499.8 | Diseases of the digestive system | |
| โรกระบบทางเดินปัสสาวะ | 294.1 | 157.8 | 136.3 | 29.5 | 78.2 | 48.6 | 29.5 | 216.0 | 109.2 | 106.8 | Diseases of urinary system | |
| โรคหัวใจและหลอดเลือด | 3,172.1 | 1,077.9 | 2,094.3 | 649.9 | 1,061.7 | 411.8 | 649.9 | 2,110.5 | 666.1 | 1,444.4 | Cardiovascular diseases | |
| โรคติดเชื้อ | 96.9 | 30.6 | 66.2 | 12.7 | 24.4 | 11.7 | 12.7 | 72.4 | 18.9 | 53.6 | Infectious diseases | |
| โรคผิวหนัง | 113.3 | 65.6 | 47.7 | 8.9 | 13.2 | 4.4 | 8.9 | 100.1 | 61.2 | 38.9 | Diseases of skin | |
| โรคภูมิแพ้ | 967.3 | 398.1 | 569.1 | 232.1 | 389.7 | 157.6 | 232.1 | 577.6 | 240.5 | 337.1 | Allergic condition | |
| โรคของปาก หู คอ จมูก | 185.6 | 82.6 | 103.0 | 29.8 | 51.7 | 21.9 | 29.8 | 133.8 | 60.7 | 73.2 | Diseases of oral cavity, ear, throat, nose, eye | |
| ตา ฟัน | | | | | | | | | | | | |
| โรคอวัยวะสืบพันธุ์ของสตรี | 93.9 | - | 93.9 | 27.2 | 27.2 | - | 27.2 | 66.7 | - | 66.7 | Diseases of female genital organ | |
| การคลอดบุตร | 0.9 | - | 0.9 | 0.2 | 0.2 | - | 0.2 | 0.7 | - | 0.7 | Condition related to delivery | |
| โรคของต่อมไร้ท่อ | 2,006.4 | 655.1 | 1,351.4 | 380.6 | 599.1 | 218.6 | 380.6 | 1,407.3 | 436.5 | 970.8 | Diseases of endocrine system, metabolic diseases and nutritional status | |
| โรกระบบกล้ามเนื้อ เส้นเอ็น กระดูกและข้อ | 1,325.0 | 462.5 | 862.5 | 186.9 | 276.3 | 89.4 | 186.9 | 1,048.7 | 373.1 | 675.6 | Diseases of the musculoskeletal system and connective tissue | |
| โรกระบบประสาทจิตเวช | 647.4 | 301.9 | 345.5 | 89.3 | 164.8 | 75.5 | 89.3 | 482.6 | 226.4 | 256.2 | Diseases of the nervous system and mental disorder | |
| อาการไม่แจ้งชัดอื่น ๆ | 321.0 | 130.8 | 190.2 | 41.6 | 72.8 | 31.2 | 41.6 | 248.2 | 99.6 | 148.6 | Ill - defined conditions | |
| อื่น ๆ | 14.3 | 8.4 | 5.9 | 2.1 | 5.1 | 3.0 | 2.1 | 9.2 | 5.4 | 3.9 | Others | |

หมายเหตุ : 1/ ตอบได้มากกว่า 1 คำตอบ

Note : 1/ More than 1 answer

ตารางที่ 20 จำนวนประชากรที่มีโรคเรื้อรัง / โรคประจำตัว จำแนกตามการนัดพบแพทย์ระหว่าง 1 เดือนก่อนวันสัมภาษณ์ จำนวนครั้งที่ไปใช้บริการ เพศและเขตการปกครอง
 ทั่วราชอาณาจักร

TABLE 20 NUMBER OF POPULATION WHO HAVE CHRONIC DISEASES BY APPOINTMENT WITH DOCTOR DURING 1 MONTH BEFORE INTERVIEW'S DATE,
 TIME OF USED SERVICE, SEX AND AREA, WHOLE KINGDOM

| จำนวนครั้งที่ไปใช้บริการ | รวม Total | | ในเขตเทศบาล Municipal area | | นอกเขตเทศบาล Non-municipal area | | Time of used service | | | |
|--------------------------|-----------|----------|----------------------------|-----------|---------------------------------|-------------|----------------------|-----------|----------|------------------------------|
| | รวม Total | ชาย Male | หญิง Female | รวม Total | ชาย Male | หญิง Female | | รวม Total | ชาย Male | หญิง Female |
| | | | | | | | | | | |
| ยอดรวม | 10,185.0 | 4,016.5 | 6,168.5 | 2,894.3 | 1,178.2 | 1,716.2 | 7,290.7 | 2,838.3 | 4,452.3 | Total |
| นับ | 3,689.2 | 1,333.7 | 2,355.5 | 1,014.6 | 392.3 | 622.4 | 2,674.5 | 941.4 | 1,733.1 | Having appointment |
| จำนวนครั้งที่ไปใช้บริการ | | | | | | | | | | Time of used service (times) |
| 1 | 3,296.5 | 1,182.7 | 2,113.9 | 910.1 | 358.8 | 551.3 | 2,386.4 | 823.8 | 1,562.6 | 1 |
| 2-3 | 323.4 | 126.1 | 197.4 | 79.8 | 27.2 | 52.6 | 243.7 | 98.9 | 144.8 | 2-3 |
| 4-5 | 41.7 | 14.8 | 26.9 | 15.1 | 4.1 | 11.0 | 26.5 | 10.7 | 15.9 | 4-5 |
| 6-7 | 4.9 | 2.8 | 2.1 | 0.5 | 0.3 | 0.2 | 4.4 | 2.5 | 2.0 | 6-7 |
| 8 ขึ้นไป | 22.6 | 7.4 | 15.2 | 9.1 | 1.8 | 7.3 | 13.5 | 5.6 | 7.9 | 8 and over |
| เฉลี่ย | 1.2 | 1.2 | 1.2 | 1.2 | 1.2 | 1.2 | 1.2 | 1.2 | 1.2 | Average |
| ไม่ไปใช้บริการ | 443.7 | 194.9 | 248.8 | 133.1 | 64.3 | 68.8 | 310.6 | 130.6 | 180.0 | Not use service |
| ไม่นับ | 6,052.1 | 2,487.9 | 3,564.2 | 1,746.5 | 721.6 | 1,025.0 | 4,305.6 | 1,766.3 | 2,539.3 | Not have appointment |

(หน่วยเป็นพัน In thousands)

ตารางที่ 21 จำนวนประชากรที่มีโรคเรื้อรัง / โรคประจำตัวและใช้บริการตามที่แพทย์นัดระหว่าง 1 เดือนก่อนวันสัมภาษณ์ จำแนกตามประเภทสถานพยาบาล
เพศและเขตการปกครอง ทหารราชอาณาจักร

TABLE 21 NUMBER OF POPULATION WHO HAVE CHRONIC DISEASES AND HAVING AN APPOINTMENT WITH DOCTOR DURING 1 MONTH BEFORE INTERVIEW'S DATE
BY TYPE OF HOSPITAL SEX AND AREA, WHOLE KINGDOM

| ประเภทสถานพยาบาลที่ใช้ บริการครั้งสุดท้าย | รวม Total | | ในเขตเทศบาล Municipal area | | นอกเขตเทศบาล Non-municipal area | | Type of hospital in last time of service | | | |
|---|--------------|-------------|----------------------------|--------------|---------------------------------|----------------|---|--------------|-------------|---|
| | รวม Total | ชาย Male | หญิง Female | รวม Total | ชาย Male | หญิง Female | | | | |
| | | | | | | | | รวม Total | ชาย Male | หญิง Female |
| ยอดรวม | 3,689.2 | 1,333.7 | 2,355.5 | 1,014.7 | 392.3 | 622.4 | 2,674.5 | 941.4 | 1,733.1 | Total |
| สถานพยาบาลของรัฐ | 3,055.0 | 1,084.4 | 1,970.6 | 740.6 | 292.5 | 448.1 | 2,314.4 | 791.9 | 1,522.5 | Government Institutes |
| สถานีอนามัย/ศูนย์บริการสาธารณสุข/ ศูนย์สุขภาพชุมชน | 490.9 | 149.9 | 341.0 | 57.7 | 17.1 | 40.6 | 433.2 | 132.8 | 300.4 | Gov. health office / primary care unit |
| โรงพยาบาลชุมชน | 1,456.9 | 491.1 | 965.7 | 227.4 | 91.1 | 136.3 | 1,229.5 | 400.0 | 829.4 | Community hospital |
| โรงพยาบาลทั่วไป/โรงพยาบาลศูนย์ | 698.5 | 264.1 | 434.5 | 202.4 | 78.3 | 124.1 | 496.1 | 185.8 | 310.4 | General / Center hospital |
| โรงพยาบาลของมหาวิทยาลัย | 182.1 | 69.4 | 112.7 | 117.7 | 41.4 | 76.2 | 64.4 | 28.0 | 36.5 | University hospital |
| โรงพยาบาลอื่น ๆ ของรัฐ | 226.6 | 109.9 | 116.7 | 135.5 | 64.6 | 70.8 | 91.2 | 45.3 | 45.9 | Others government hospital |
| สถานพยาบาลของเอกชน | 631.9 | 247.8 | 384.1 | 272.1 | 98.2 | 173.9 | 359.7 | 149.6 | 210.2 | Private Institutes |
| คลินิกเอกชน | 350.6 | 133.9 | 216.7 | 109.3 | 32.6 | 76.7 | 241.3 | 101.3 | 140.0 | Clinic |
| โรงพยาบาลเอกชน | 281.3 | 113.9 | 167.4 | 162.9 | 65.7 | 97.2 | 118.4 | 48.3 | 70.2 | Hospital |
| อื่น ๆ | 2.4 | 1.5 | 0.8 | 1.9 | 1.5 | 0.4 | 0.4 | - | 0.4 | Others |

(หน่วยเป็นพัน In thousands)

ตารางที่ 22 จำนวนประชากรที่มีโรคเรื้อรัง / โรคประจำตัวและใช้บริการตามที่แพทย์นัดระหว่าง 1 เดือนก่อนวันสัมภาษณ์ จำนวนตามคำรักษาพยาบาลในการใช้บริการครั้งสุดท้าย
เขตและเขตการปกครอง ทั่วประเทศ

TABLE 22 NUMBER OF POPULATION WHO HAVE CHRONIC DISEASES AND HAVING AN APPOINTMENT WITH DOCTOR DURING 1 MONTH BEFORE INTERVIEW'S DATE
BY EXPENDITURE IN LAST TIME OF USED SERVICE, SEX AND AREA, WHOLE KINGDOM

| คำรักษาพยาบาลที่ใช้ บริการครั้งสุดท้าย (บาท) | รวม Total | | ในเขตเทศบาล | | เทศบาล | | นอกเขตเทศบาล | | Non-municipal area | | Health expenditure in last time of used service (baht) | | |
|---|--------------|-------------|----------------|--------------|-------------|----------------|--------------|-------------|--------------------|-----------------|---|-------------|----------------|
| | รวม Total | ชาย Male | หญิง Female | รวม Total | ชาย Male | หญิง Female | รวม Total | ชาย Male | หญิง Female | รวม Total | | ชาย Male | หญิง Female |
| | | | | | | | | | | | | | |
| ยอดรวม | 3,689.2 | 1,333.7 | 2,355.5 | 1,014.7 | 392.3 | 622.4 | 2,674.5 | 941.4 | 1,733.1 | Total | | | |
| ไม่เสีย | 2,042.4 | 783.8 | 1,258.6 | 552.8 | 231.8 | 321.1 | 1,489.6 | 552.0 | 937.6 | None | | | |
| ต่ำกว่า 500 | 1,287.4 | 409.9 | 877.4 | 292.1 | 102.8 | 189.2 | 995.3 | 307.1 | 688.2 | Less than 500 | | | |
| 500 - 999 | 155.5 | 61.7 | 93.8 | 58.2 | 20.1 | 38.2 | 97.2 | 41.6 | 55.6 | 500 - 999 | | | |
| 1,000 - 4,999 | 165.0 | 54.5 | 110.5 | 91.7 | 28.8 | 62.9 | 73.3 | 25.7 | 47.6 | 1,000 - 4,999 | | | |
| 5,000 - 9,999 | 23.4 | 11.5 | 11.8 | 9.9 | 2.2 | 7.7 | 13.4 | 9.3 | 4.1 | 5,000 - 9,999 | | | |
| 10,000 - 49,999 | 15.2 | 11.9 | 3.3 | 9.9 | 6.6 | 3.3 | 5.3 | 5.3 | - | 10,000 - 49,999 | | | |
| 50,000 ขึ้นไป | 0.4 | 0.4 | - | - | - | - | 0.4 | 0.4 | - | 50,000 and over | | | |
| เฉลี่ย | 247.2 | 352.6 | 187.5 | 445.3 | 499.4 | 411.2 | 172.0 | 291.4 | 107.1 | Average | | | |

(หน่วยเป็นพัน In thousands)

ตารางที่ 23 จำนวนประชากรที่มีโรคเรื้อรัง / โรคประจำตัวและใช้บริการตามแพทย์นัดระหว่าง 1 เดือนก่อนวันสัมภาษณ์ จำแนกตามสวัสดิการการรักษาพยาบาลที่ใช้
เพศและเขตการปกครอง ทั่วราชอาณาจักร

TABLE 23 NUMBER OF POPULATION WHO HAVE CHRONIC DISEASES AND HAVING AN APPOINTMENT WITH DOCTOR DURING 1 MONTH BEFORE INTERVIEW'S DATE
BY USING HEALTH INSURANCE, SEX AND AREA, WHOLE KINGDOM

| สวัสดิการรักษายาบาลที่ใช้ บริการครั้งสุดท้าย | รวม Total | | ในเขตเทศบาล | | | | นอกเขตเทศบาล | | | | Using health insurance in last time |
|--|--------------|-------------|----------------|----------------|----------------|--------------------|----------------|--------------|-------------|---|--|
| | รวม Total | ชาย Male | หญิง Female | Municipal area | | Non-municipal area | | รวม Total | ชาย Male | หญิง Female | |
| | | | | ชาย Male | หญิง Female | ชาย Male | หญิง Female | | | | |
| ยอดรวม | 3,689.2 | 1,333.7 | 2,355.5 | 1,014.6 | 392.3 | 622.4 | 2,674.5 | 941.4 | 1,733.1 | Total | |
| ไม่มีสวัสดิการรักษายาบาล | 53.7 | 16.9 | 36.8 | 34.6 | 10.5 | 24.1 | 19.1 | 6.4 | 12.8 | Didn't have health insurance | |
| สวัสดิการรักษายาบาลที่ใช้ | 3,115.8 | 1,107.5 | 2,008.3 | 784.4 | 311.6 | 472.9 | 2,331.3 | 795.9 | 1,535.4 | Using health insurance | |
| บัตรประกันสุขภาพ (บัตรทอง) | 2,336.1 | 772.0 | 1,564.0 | 447.8 | 165.4 | 282.4 | 1,888.3 | 606.6 | 1,281.7 | Universal coverage card (UC card) | |
| - ประกันมี พ. (ไม่เสีย 30 บาท) | 1,341.2 | 473.3 | 867.9 | 256.6 | 98.5 | 158.0 | 1,084.6 | 374.8 | 709.8 | - Not pay fee 30 baht | |
| - ประกันไม่มี พ. (เสีย 30 บาท) | 994.9 | 298.7 | 696.2 | 191.3 | 66.9 | 124.4 | 803.6 | 231.8 | 571.8 | - Pay fee 30 baht | |
| ประกันสังคม / กองทุนเงินทดแทน | 155.3 | 66.4 | 88.8 | 65.0 | 29.8 | 35.3 | 90.2 | 36.7 | 53.6 | Social security / workmen compensation fund | |
| สวัสดิการข้าราชการ / ข้าราชการบำนาญ / รัฐวิสาหกิจ | 561.6 | 246.9 | 314.7 | 240.9 | 102.8 | 138.1 | 320.7 | 144.1 | 176.6 | Government office welfare / pensioner / state enterprise welfare | |
| บัตรประกันสุขภาพกับบริษัทประกัน | 15.5 | 5.9 | 9.6 | 9.4 | 3.0 | 6.3 | 6.1 | 2.9 | 3.2 | Private health insurance | |
| สวัสดิการจัดโดยนายจ้าง | 13.2 | 7.7 | 5.5 | 12.2 | 7.7 | 4.5 | 1.0 | - | 1.0 | Employer welfare | |
| อื่น ๆ | 34.2 | 8.5 | 25.6 | 9.1 | 2.9 | 6.3 | 25.0 | 5.7 | 19.3 | Others | |
| มีสวัสดิการรักษายาบาลแต่ไม่ใช้ | 519.7 | 209.3 | 310.4 | 195.6 | 70.2 | 125.4 | 324.1 | 139.1 | 185.0 | Have health insurance but not used | |

(หน่วยเป็นพัน In thousands)

ตารางที่ 24 จำนวนประชากรที่มีโรคเรื้อรัง / โรคประจำตัวที่เข้ารับบริการตามที่แพทย์นัดระหว่าง 1 เดือนก่อนวันสัมภาษณ์และไม่ใช้สิทธิคำปรึกษาพยาบาลที่มี จำแนกตามสาเหตุที่ไม่ได้ใช้สิทธิคำปรึกษาพยาบาล เขตและเขตการปกครอง ทั่วประเทศ

TABLE 24 NUMBER OF POPULATION WHO HAVE CHRONIC DISEASES AND HAVING AN APPOINTMENT WITH DOCTOR DURING 1 MONTH BEFORE INTERVIEW'S DATE AND NOT USED HEALTH INSURANCE BY REASON FOR NOT USED HEALTH INSURANCE, SEX AND AREA, WHOLE KINGDOM

| สาเหตุที่ไม่ได้ใช้สิทธิคำปรึกษา พยาบาลในการใช้บริการครั้ง สุดท้าย | ยอดรวม Total | | ในเขตเทศบาล | | นอกเขตเทศบาล | | Non-municipal area | | Reason for not used health insurance in last time of service | |
|---|--------------|-------------|----------------|--------------|--------------|----------------|--------------------|-------------|---|---|
| | รวม Total | ชาย Male | หญิง Female | รวม Total | ชาย Male | หญิง Female | รวม Total | ชาย Male | | หญิง Female |
| | | | | | | | | | | |
| ยอดรวม | 519.7 | 209.3 | 310.4 | 195.6 | 70.2 | 125.4 | 324.1 | 139.1 | 185.0 | Total |
| เจ็บป่วยเพียงเล็กน้อย | 14.4 | 9.3 | 5.1 | 3.7 | 1.1 | 2.6 | 10.7 | 8.2 | 2.5 | Had little illness |
| เดินทางไม่สะดวก | 17.1 | 9.1 | 8.0 | 8.5 | 4.1 | 4.4 | 8.6 | 4.9 | 3.6 | Inconvenience for transportation |
| สถานพยาบาลอยู่ไกล | 7.2 | 2.1 | 5.1 | 4.9 | 0.5 | 4.4 | 2.2 | 1.5 | 0.7 | Far from home |
| ไม่สะดวกไปในเวลาทำการ | 40.3 | 8.9 | 31.4 | 9.3 | 3.3 | 6.0 | 31.0 | 5.6 | 25.5 | Inconvenience to go in working hours |
| ของสถานพยาบาลที่มีสิทธิ | | | | | | | | | | |
| ช้า รอนาน | 104.8 | 38.5 | 66.3 | 52.5 | 18.5 | 34.0 | 52.3 | 20.0 | 32.3 | Wait a long time |
| ไม่แน่ใจในบริการ | 51.1 | 16.8 | 34.3 | 25.1 | 9.0 | 16.1 | 26.0 | 7.8 | 18.2 | Not sure in service |
| ถูกเลือกปฏิบัติ/บริการไม่ดี | 6.2 | 3.4 | 2.8 | 2.0 | 0.4 | 1.6 | 4.2 | 3.0 | 1.2 | Unfair to treat |
| แพทย์ พยาบาล | 0.1 | 0.1 | - | 0.1 | 0.1 | - | - | - | - | Scold doctor/nurse |
| แพทย์ไม่มีเวลาให้ซักถามอาการ/ ไม่ให้ข้อมูล | 0.3 | 0.1 | 0.1 | 0.3 | 0.1 | 0.1 | - | - | - | Doctor/nurse do not have time to ask about the symptom |
| แพทย์วินิจฉัยโรคไม่เก่ง/รักษาไม่หาย | 78.1 | 40.8 | 37.4 | 15.3 | 7.0 | 8.3 | 62.9 | 33.8 | 29.1 | Unskilled doctor/didn't get well |
| ไม่แน่ใจในคุณภาพยา | 125.5 | 50.0 | 75.5 | 42.5 | 15.2 | 27.3 | 83.0 | 34.8 | 48.2 | Not sure in quality of medicine |
| ไม่ได้อยู่ในภูมิลาเนาที่ใช้สิทธิ | 29.5 | 14.7 | 14.8 | 12.6 | 2.7 | 9.9 | 16.9 | 12.0 | 4.9 | Not accessible because of migration |
| อื่น ๆ | 45.2 | 15.6 | 29.6 | 18.9 | 8.2 | 10.8 | 26.2 | 7.4 | 18.8 | Others |

(หน่วยเป็นพัน In thousands)

ตารางที่ 25 จำนวนและร้อยละของประชากร จำแนกตามการเข้าพักรักษาในสถานพยาบาลระหว่าง 12 เดือนก่อนวันสัมภาษณ์ หมวดอายุ เพศและเขตการปกครอง หัวราชอาณาจักร
 TABLE 25 NUMBER AND PERCENTAGE OF POPULATION BY REPORTED ADMISSION AT HOSPITAL DURING 12 MONTHS BEFORE INTERVIEW'S DATE, AGE GROUP, SEX AND AREA, WHOLE KINGDOM

SEX AND AREA, WHOLE KINGDOM

(หน่วยเป็นพัน In thousands)

| หมวดอายุ (ปี) และเขตการปกครอง | รวม Total | | ชาย Male | | หญิง Female | | Age group (years) and area |
|----------------------------------|---------------------|---------|---------------------|---------|---------------------|---------|-------------------------------|
| | รวม ผู้เข้าพักรักษา | ร้อยละ | รวม ผู้เข้าพักรักษา | ร้อยละ | รวม ผู้เข้าพักรักษา | ร้อยละ | |
| | Total Admission | Percent | Total Admission | Percent | Total Admission | Percent | |
| ยอดรวม | 65,183.0 | 4,145.7 | 32,004.8 | 1,680.1 | 33,178.2 | 2,465.6 | Total |
| น้อยกว่า 5 | 4,869.3 | 288.2 | 2,477.7 | 151.5 | 2,391.6 | 136.7 | Less than 5 |
| 5 - 9 | 4,767.2 | 188.6 | 2,442.9 | 101.1 | 2,324.3 | 87.5 | 5 - 9 |
| 10 - 14 | 5,192.7 | 142.0 | 2,654.4 | 97.6 | 2,538.3 | 44.4 | 10 - 14 |
| 15 - 19 | 5,244.0 | 249.5 | 2,677.7 | 108.0 | 2,566.2 | 141.4 | 15 - 19 |
| 20 - 24 | 5,317.9 | 426.5 | 2,697.5 | 108.5 | 2,620.4 | 318.0 | 20 - 24 |
| 25 - 29 | 5,353.2 | 371.7 | 2,696.7 | 90.5 | 2,656.5 | 281.2 | 25 - 29 |
| 30 - 34 | 5,463.9 | 362.2 | 2,675.6 | 82.5 | 2,788.3 | 279.7 | 30 - 34 |
| 35 - 39 | 5,516.9 | 266.3 | 2,650.3 | 93.3 | 2,866.6 | 173.0 | 35 - 39 |
| 40 - 44 | 5,256.8 | 243.7 | 2,525.9 | 100.5 | 2,730.9 | 143.2 | 40 - 44 |
| 45 - 49 | 4,734.3 | 248.7 | 2,275.8 | 128.9 | 2,458.5 | 119.8 | 45 - 49 |
| 50 - 54 | 3,788.7 | 242.8 | 1,815.4 | 108.4 | 1,973.3 | 134.5 | 50 - 54 |
| 55 - 59 | 2,855.7 | 246.7 | 1,363.0 | 120.0 | 1,492.7 | 126.7 | 55 - 59 |
| 60 - 64 | 2,214.6 | 229.3 | 1,039.2 | 102.4 | 1,175.3 | 126.9 | 60 - 64 |
| 65 - 69 | 1,813.5 | 209.1 | 828.4 | 82.3 | 985.1 | 126.8 | 65 - 69 |
| 70 - 74 | 1,333.5 | 188.4 | 587.5 | 99.5 | 746.0 | 88.9 | 70 - 74 |
| 75 ขึ้นไป | 1,461.0 | 242.0 | 596.8 | 105.0 | 864.2 | 136.9 | 75 and over |

ตารางที่ 25 จำนวนและร้อยละของประชากร จำแนกตามการเข้าพักรักษาในสถานพยาบาลระหว่าง 12 เดือนก่อนวันสัมภาษณ์ หมวดอายุ เพศและเขตการปกครอง ทั่วราชอาณาจักร (ต่อ)

TABLE 25 NUMBER AND PERCENTAGE OF POPULATION BY REPORTED ADMISSION AT HOSPITAL DURING 12 MONTHS BEFORE INTERVIEWS DATE, AGE GROUP, SEX AND AREA, WHOLE KINGDOM (Contd.)

| หมวดอายุ (ปี) และเขตการปกครอง | รวม Total | | | | | | ชาย Male | | | หญิง Female | | | Age group (years) and area |
|----------------------------------|---------------------|-----------|--------|---------------------|-----------|--------|---------------------|-----------|--------|---------------------|-----------|--------|-------------------------------|
| | รวม ผู้เข้าพักรักษา | | ร้อยละ | รวม ผู้เข้าพักรักษา | | ร้อยละ | รวม ผู้เข้าพักรักษา | | ร้อยละ | รวม ผู้เข้าพักรักษา | | ร้อยละ | |
| | Total | Admission | | Total | Admission | | Total | Admission | | Total | Admission | | |
| ในเขตเทศบาล | 19,678.3 | 946.4 | 4.8 | 9,421.9 | 394.5 | 4.2 | 10,256.4 | 551.9 | 5.4 | Municipal area | | | |
| น้อยกว่า 5 | 1,379.0 | 66.6 | 4.8 | 696.2 | 39.3 | 5.6 | 682.7 | 27.3 | 4.0 | Less than 5 | | | |
| 5 - 9 | 1,275.1 | 38.4 | 3.0 | 646.4 | 22.1 | 3.4 | 628.7 | 16.2 | 2.6 | 5 - 9 | | | |
| 10 - 14 | 1,381.2 | 33.7 | 2.4 | 696.2 | 22.5 | 3.2 | 685.0 | 11.2 | 1.6 | 10 - 14 | | | |
| 15 - 19 | 1,448.5 | 50.7 | 3.5 | 722.5 | 20.1 | 2.8 | 726.0 | 30.6 | 4.2 | 15 - 19 | | | |
| 20 - 24 | 1,657.0 | 75.6 | 4.6 | 811.6 | 19.0 | 2.3 | 845.4 | 56.6 | 6.7 | 20 - 24 | | | |
| 25 - 29 | 1,871.4 | 90.8 | 4.9 | 905.0 | 20.6 | 2.3 | 966.3 | 70.3 | 7.3 | 25 - 29 | | | |
| 30 - 34 | 1,882.6 | 98.4 | 5.2 | 897.5 | 15.6 | 1.7 | 985.1 | 82.8 | 8.4 | 30 - 34 | | | |
| 35 - 39 | 1,787.0 | 78.1 | 4.4 | 838.4 | 34.1 | 4.1 | 948.6 | 43.9 | 4.6 | 35 - 39 | | | |
| 40 - 44 | 1,635.5 | 43.7 | 2.7 | 764.6 | 19.5 | 2.5 | 870.9 | 24.2 | 2.8 | 40 - 44 | | | |
| 45 - 49 | 1,449.0 | 58.5 | 4.0 | 678.7 | 29.2 | 4.3 | 770.4 | 29.3 | 3.8 | 45 - 49 | | | |
| 50 - 54 | 1,140.0 | 46.8 | 4.1 | 532.6 | 22.8 | 4.3 | 607.4 | 24.0 | 3.9 | 50 - 54 | | | |
| 55 - 59 | 840.1 | 63.3 | 7.5 | 392.4 | 33.6 | 8.6 | 447.6 | 29.7 | 6.6 | 55 - 59 | | | |
| 60 - 64 | 628.2 | 44.8 | 7.1 | 288.4 | 24.4 | 8.4 | 339.8 | 20.4 | 6.0 | 60 - 64 | | | |
| 65 - 69 | 516.6 | 43.8 | 8.5 | 230.1 | 18.5 | 8.0 | 286.5 | 25.3 | 8.8 | 65 - 69 | | | |
| 70 - 74 | 372.1 | 52.9 | 14.2 | 158.5 | 23.9 | 15.1 | 213.6 | 29.0 | 13.6 | 70 - 74 | | | |
| 75 ขึ้นไป | 415.1 | 60.5 | 14.6 | 162.7 | 29.3 | 18.0 | 252.4 | 31.2 | 12.3 | 75 and over | | | |

(หน่วยเป็นพัน In thousands)

ตารางที่ 25 จำนวนและร้อยละของประชากร จำแนกตามการเข้าพักรักษาในสถานพยาบาลระหว่าง 12 เดือนก่อนวันสัมภาษณ์ หมวดอายุ เพศและเขตการปกครอง ทั่วราชอาณาจักร (ต่อ)

TABLE 25 NUMBER AND PERCENTAGE OF POPULATION BY REPORTED ADMISSION AT HOSPITAL DURING 12 MONTHS BEFORE INTERVIEWS DATE, AGE GROUP, SEX AND AREA, WHOLE KINGDOM (Contd.)

| หมวดอายุ (ปี) และเขตการปกครอง | รวม Total | | ชาย Male | | หญิง Female | | Age group (years) and area |
|----------------------------------|---------------------|---------|---------------------|---------|---------------------|---------|-------------------------------|
| | รวม ผู้เข้าพักรักษา | ร้อยละ | รวม ผู้เข้าพักรักษา | ร้อยละ | รวม ผู้เข้าพักรักษา | ร้อยละ | |
| | Total Admission | Percent | Total Admission | Percent | Total Admission | Percent | |
| นอกเขตเทศบาล | 45,504.7 | 3,199.3 | 22,582.9 | 1,285.6 | 22,921.8 | 1,913.6 | 8.3 |
| น้อยกว่า 5 | 3,490.4 | 221.6 | 1,781.5 | 112.2 | 1,708.8 | 109.4 | 6.4 |
| 5 - 9 | 3,492.1 | 150.2 | 1,796.5 | 79.0 | 1,695.6 | 71.3 | 4.2 |
| 10 - 14 | 3,811.5 | 108.3 | 1,958.2 | 75.1 | 1,853.3 | 33.2 | 1.8 |
| 15 - 19 | 3,795.4 | 198.8 | 1,955.2 | 87.9 | 1,840.2 | 110.9 | 6.0 |
| 20 - 24 | 3,660.9 | 350.9 | 1,885.8 | 89.5 | 1,775.1 | 261.4 | 14.7 |
| 25 - 29 | 3,481.8 | 280.8 | 1,791.6 | 69.9 | 1,690.2 | 210.9 | 12.5 |
| 30 - 34 | 3,581.3 | 263.8 | 1,778.1 | 66.9 | 1,803.2 | 196.9 | 10.9 |
| 35 - 39 | 3,729.9 | 188.2 | 1,811.9 | 59.1 | 1,918.0 | 129.1 | 6.7 |
| 40 - 44 | 3,621.3 | 200.0 | 1,761.4 | 81.1 | 1,860.0 | 119.0 | 6.4 |
| 45 - 49 | 3,285.2 | 190.2 | 1,597.1 | 99.7 | 1,688.1 | 90.5 | 5.4 |
| 50 - 54 | 2,648.7 | 196.1 | 1,282.8 | 85.6 | 1,365.9 | 110.5 | 8.1 |
| 55 - 59 | 2,015.6 | 183.4 | 970.5 | 86.4 | 1,045.1 | 97.0 | 9.3 |
| 60 - 64 | 1,586.4 | 184.5 | 750.8 | 78.0 | 835.6 | 106.5 | 12.7 |
| 65 - 69 | 1,296.9 | 165.3 | 598.3 | 63.8 | 698.6 | 101.5 | 14.5 |
| 70 - 74 | 961.4 | 135.5 | 428.9 | 75.6 | 532.5 | 59.9 | 11.2 |
| 75 ขึ้นไป | 1,045.9 | 181.5 | 434.1 | 75.7 | 611.8 | 105.8 | 17.3 |

(หน่วยเป็นพัน In thousands)

ตารางที่ 26 จำนวนประชากรที่เข้าพักรักษาในสถานพยาบาลระหว่าง 12 เดือนก่อนวันสัมภาษณ์ จำนวนตามจำนวนครั้งที่เข้าพักรักษาในสถานพยาบาล เพศและเขตการปกครอง
 ทัวราชอาณาจักร

TABLE 26 NUMBER OF POPULATION WHO ADMISSION TO HOSPITAL DURING 12 MONTHS BEFORE INTERVIEW'S DATE BY TIME OF ADMISSION TO HOSPITAL, SEX AND AREA, WHOLE KINGDOM

| จำนวนครั้งที่เข้าพักรักษา (ครั้ง) | รวม Total | | ในเขตเทศบาล | | นอกเขตเทศบาล | | Non-municipal area | | Time of admission to hospital (Time) | |
|-----------------------------------|-----------|----------|-------------|----------|--------------|----------|--------------------|----------|--------------------------------------|-------------|
| | รวม Total | ชาย Male | รวม Total | ชาย Male | รวม Total | ชาย Male | Non-municipal area | | | |
| | | | | | | | หญิง Female | ชาย Male | | หญิง Female |
| ยอดรวม | 4,145.7 | 1,680.1 | 2,465.6 | 946.4 | 394.5 | 551.9 | 3,199.3 | 1,285.6 | 1,913.6 | Total |
| 1 | 3,471.5 | 1,345.9 | 2,125.6 | 817.0 | 333.7 | 483.3 | 2,654.5 | 1,012.2 | 1,642.3 | 1 |
| 2 | 472.3 | 247.7 | 224.6 | 82.6 | 42.5 | 40.1 | 389.7 | 205.1 | 184.6 | 2 |
| 3 | 101.7 | 58.6 | 43.1 | 23.1 | 9.9 | 13.2 | 78.6 | 48.8 | 29.9 | 3 |
| 4 | 36.9 | 11.0 | 25.9 | 7.0 | 0.8 | 6.2 | 29.9 | 10.2 | 19.6 | 4 |
| 5 | 21.1 | 9.8 | 11.2 | 4.5 | 3.7 | 0.8 | 16.5 | 6.2 | 10.4 | 5 |
| 6 | 11.1 | 3.5 | 7.6 | 4.0 | 1.7 | 2.4 | 7.1 | 1.8 | 5.3 | 6 |
| 7 | 6.8 | 0.9 | 6.0 | 3.3 | 0.9 | 2.4 | 3.5 | 0.0 | 3.5 | 7 |
| 8 ขึ้นไป | 24.4 | 2.7 | 21.6 | 4.9 | 1.4 | 3.5 | 19.5 | 1.4 | 18.1 | 8 and over |
| เฉลี่ย | 1.3 | 1.3 | 1.3 | 1.3 | 1.3 | 1.3 | 1.3 | 1.3 | 1.3 | Average |

(หน่วยเป็นพัน In thousands)

ตารางที่ 27 จำนวนประชากรที่เข้าพักรักษาในสถานพยาบาลระหว่าง 12 เดือนก่อนวันสัมภาษณ์ จำแนกตามประเภทสถานพยาบาลที่เข้าพัก เพศและเขตการปกครอง ทั่วประเทศ

TABLE 27 NUMBER OF POPULATION WHO ADMISSION TO HOSPITAL DURING 12 MONTHS BEFORE INTERVIEW'S DATE BY TYPE OF HOSPITAL, SEX AND AREA,

WHOLE KINGDOM

(หน่วยเป็นพัน In thousands)

| ประเภทสถานพยาบาลที่เข้าพัก 1/ | รวม Total | | ในเขตเทศบาล Municipal area | | นอกเขตเทศบาล Non-municipal area | | Type of hospital in admission | | | |
|----------------------------------|--------------|-------------|----------------------------|--------------|---------------------------------|----------------|-------------------------------|--------------|-------------|----------------------------|
| | รวม Total | ชาย Male | หญิง Female | รวม Total | ชาย Male | หญิง Female | | รวม Total | ชาย Male | หญิง Female |
| | | | | | | | | | | |
| โรงพยาบาลชุมชน | 2,084.5 | 858.1 | 1,226.4 | 247.0 | 105.8 | 141.3 | 1,837.5 | 752.3 | 1,085.2 | Community hospital |
| โรงพยาบาลทั่วไป / โรงพยาบาลศูนย์ | 1,822.1 | 739.2 | 1,082.9 | 365.6 | 158.5 | 207.1 | 1,456.5 | 580.7 | 875.8 | General / central hospital |
| โรงพยาบาลของมหาวิทยาลัย | 188.1 | 97.9 | 90.2 | 77.9 | 28.1 | 49.8 | 110.2 | 69.8 | 40.4 | University hospital |
| โรงพยาบาลสังกัดชั้นของรัฐ | 205.0 | 86.6 | 118.4 | 100.2 | 36.7 | 63.5 | 104.8 | 49.8 | 54.9 | Others government hospital |
| โพลีคลินิก | 63.8 | 30.1 | 33.7 | 21.3 | 11.7 | 9.6 | 42.5 | 18.4 | 24.1 | Clinic |
| โรงพยาบาลเอกชน | 643.2 | 282.2 | 361.0 | 302.3 | 125.9 | 176.5 | 340.8 | 156.3 | 184.5 | Private hospital |
| อื่น ๆ | 15.2 | 6.9 | 8.2 | 8.4 | 6.9 | 1.4 | 6.8 | - | 6.8 | Others |

หมายเหตุ : 1/ ตอบได้มากกว่า 1 คำตอบ

Note : 1/ More than 1 answer

ตารางที่ 28 จำนวนประชากรที่เข้าพักรักษาในสถานพยาบาลระหว่าง 12 เดือนก่อนวันสัมภาษณ์ จำแนกตามกลุ่มโรคที่ป่วยครั้งสุดท้าย เพศและเขตการปกครอง ทั่วราชอาณาจักร

TABLE 28 NUMBER OF POPULATION WHO ADMISSION TO HOSPITAL DURING 12 MONTHS BEFORE INTERVIEWS DATE BY TYPE OF DISEASES IN LAST TIME OF ILLNESS, SEX AND AREA, WHOLE KINGDOM

| กลุ่มโรคที่ป่วยครั้งสุดท้าย | รวม Total | | | | | | ในเขตเทศบาล Municipal area | | | | นอกเขตเทศบาล Non-municipal area | | | | |
|--|-----------|----------|---------|-------------|-------|-----------|----------------------------|---------|-------------|---|---------------------------------|----------|--|-------------|--|
| | รวม Total | ชาย Male | | หญิง Female | | รวม Total | ชาย Male | | หญิง Female | | รวม Total | ชาย Male | | หญิง Female | |
| | | | | | | | | | | | | | | | |
| ยอดรวม | 4,145.7 | 1,680.1 | 2,465.6 | 946.4 | 394.5 | 551.9 | 3,199.3 | 1,285.6 | 1,913.7 | Total | | | | | |
| โรคระบบทางเดินหายใจ | 478.8 | 231.4 | 247.3 | 93.2 | 58.4 | 34.8 | 385.6 | 173.1 | 212.5 | Diseases of the respiratory system | | | | | |
| โรคระบบทางเดินอาหาร | 767.3 | 369.6 | 397.7 | 181.5 | 88.5 | 92.9 | 585.9 | 281.1 | 304.8 | Diseases of the digestive system | | | | | |
| โรคระบบทางเดินปัสสาวะ | 196.5 | 92.8 | 103.6 | 52.1 | 26.0 | 26.0 | 144.4 | 66.8 | 77.6 | Diseases of urinary system | | | | | |
| โรคหัวใจและหลอดเลือด | 308.8 | 128.9 | 179.9 | 86.7 | 40.8 | 45.8 | 222.1 | 88.1 | 134.0 | Cardiovascular diseases | | | | | |
| โรคติดเชื้อ | 207.4 | 123.2 | 84.2 | 44.2 | 25.8 | 18.5 | 163.2 | 97.5 | 65.8 | Infectious diseases | | | | | |
| โรคผิวหนัง | 38.1 | 24.3 | 13.8 | 6.3 | 3.8 | 2.5 | 31.8 | 20.5 | 11.2 | Diseases of skin | | | | | |
| โรคภูมิแพ้ | 66.3 | 24.2 | 42.1 | 18.8 | 6.4 | 12.4 | 47.5 | 17.8 | 29.7 | Allergic condition | | | | | |
| โรคของปาก หู คอ จมูก ตา ฟัน | 138.4 | 66.5 | 71.8 | 38.4 | 15.3 | 23.1 | 100.0 | 51.3 | 48.7 | Diseases of oral cavity, ear, throat, nose, eye | | | | | |
| โรคอวัยวะสืบพันธุ์ของสตรี | 103.1 | - | 103.1 | 15.9 | - | 15.9 | 87.2 | - | 87.2 | Diseases of female genital organ | | | | | |
| การคลอดบุตร | 785.3 | - | 785.3 | 178.9 | - | 178.9 | 606.4 | - | 606.4 | Condition related to delivery | | | | | |
| โรคของต่อมไร้ท่อ | 155.7 | 71.6 | 84.0 | 46.2 | 22.0 | 24.2 | 109.5 | 49.6 | 59.8 | Diseases of endocrine system, metabolic diseases and nutritional status | | | | | |
| โรคระบบกล้ามเนื้อเนื้อ เส้นเอ็น กระดูกและข้อ | 239.8 | 136.6 | 103.2 | 41.5 | 19.4 | 22.1 | 198.3 | 117.2 | 81.1 | Diseases of the musculoskeletal system and connective tissue | | | | | |
| โรคระบบประสาทจิตเวช | 99.8 | 54.6 | 45.2 | 27.7 | 15.8 | 11.9 | 72.2 | 38.8 | 33.4 | Diseases of the nervous system and mental disorder | | | | | |
| อาการไม่แจ้งชัดอื่น ๆ | 193.3 | 96.2 | 97.0 | 37.5 | 17.2 | 20.2 | 155.8 | 79.0 | 76.8 | Ill - defined conditions | | | | | |
| อื่น ๆ | 367.2 | 259.9 | 107.3 | 77.7 | 55.0 | 22.7 | 289.5 | 204.9 | 84.6 | Others | | | | | |

(หน่วยเป็นพัน In thousands)

ตารางที่ 29 จำนวนประชากรที่เข้าพักรักษาในสถานพยาบาลระหว่าง 12 เดือนก่อนวันสัมภาษณ์ จำนวนตามเหตุผลที่เลือกสถานพยาบาล เพศและเขตการปกครอง ที่ราชอาณาจักร

TABLE 29 NUMBER OF POPULATION WHO ADMISSION TO HOSPITAL DURING 12 MONTHS BEFORE INTERVIEW'S DATE BY REASON TO CHOSE LAST HOSPITAL, SEX AND AREA, WHOLE KINGDOM

| เหตุผลที่เลือกสถานพยาบาล | รวม Total | | ในเขตเทศบาล | | | | นอกเขตเทศบาล | | | | Reason to chose last hospital |
|--|-----------|----------|-------------|-------------|-----------|----------|--------------|-------------|---------|--|-------------------------------|
| | รวม Total | ชาย Male | หญิง Female | | รวม Total | ชาย Male | หญิง Female | | | | |
| | | | ชาย Male | หญิง Female | | | ชาย Male | หญิง Female | | | |
| ยอดรวม | 4,145.7 | 1,680.1 | 2,465.6 | 946.4 | 394.5 | 551.9 | 3,199.3 | 1,285.6 | 1,913.7 | Total | |
| เลือกใช้ตามระบุไม่ประกันสังคม/ บัตรทอง | 1,966.4 | 758.2 | 1,208.2 | 394.7 | 164.5 | 230.2 | 1,571.7 | 593.7 | 978.0 | Use by specify in social security/ UC card | |
| ได้รับการส่งต่อจากโรงพยาบาล | 505.9 | 256.7 | 249.2 | 63.3 | 32.6 | 30.7 | 442.6 | 224.1 | 218.5 | Transfer from other hospital | |
| สถานพยาบาลอยู่ใกล้/ เดินทางสะดวก | 663.9 | 248.3 | 415.6 | 166.3 | 72.3 | 94.1 | 497.6 | 176.1 | 321.5 | Health center not far/ convenient of transportation | |
| บริการรวดเร็ว ทันใจ | 174.4 | 56.8 | 117.6 | 59.3 | 19.0 | 40.3 | 115.1 | 37.8 | 77.3 | Quick service | |
| ค่ารักษาพยาบาลไม่แพง | 40.0 | 11.7 | 28.3 | 16.4 | 0.7 | 15.7 | 23.6 | 11.0 | 12.6 | Inexpensive | |
| มีแพทย์ผู้เชี่ยวชาญ | 395.7 | 166.8 | 228.9 | 137.1 | 57.4 | 79.7 | 258.7 | 109.4 | 149.2 | Proficient doctor | |
| มีเครื่องมือแพทย์ทันสมัย | 114.0 | 43.8 | 70.2 | 30.4 | 11.6 | 18.8 | 83.6 | 32.3 | 51.4 | Modern medical instrument | |
| เข้ารักษาฉุกเฉิน | 204.5 | 106.7 | 97.8 | 49.1 | 20.3 | 28.8 | 155.3 | 86.4 | 69.0 | Emergency | |
| มีฐานะยากจน | 6.7 | 0.1 | 6.5 | 0.7 | 0.1 | 0.5 | 6.0 | - | 6.0 | Poverty | |
| อื่น ๆ | 74.2 | 30.9 | 43.3 | 29.2 | 16.0 | 13.2 | 45.0 | 14.9 | 30.1 | Others | |

(หน่วยเป็นพัน In thousands)

ตารางที่ 30 จำนวนประชากรที่เข้าพักรักษาในสถานพยาบาลระหว่าง 12 เดือนก่อนวันสัมภาษณ์ จำแนกตามจำนวนวันที่เข้าพักรักษาครั้งสุดท้าย เพศและเขตการปกครองทั่วราชอาณาจักร

TABLE 30 NUMBER OF POPULATION WHO ADMISSION TO HOSPITAL DURING 12 MONTHS BEFORE INTERVIEW'S DATE BY NUMBER OF DAYS BEING INPATIENT

IN LAST ADMISSION, SEX AND AREA, WHOLE KINGDOM

| จำนวนวันที่เข้าพักรักษาครั้งสุดท้าย (วัน) | รวม Total | | ในเขตเทศบาล Municipal area | | นอกเขตเทศบาล Non-municipal area | | Number of days being inpatient in last admission (days) | | | |
|---|-----------|----------|----------------------------|-------------|---------------------------------|-------------|---|-------------|---------|-------------|
| | รวม Total | ชาย Male | รวม Total | หญิง Female | รวม Total | หญิง Female | | | | |
| | | | | | | ชาย Male | | หญิง Female | | |
| ยอดรวม | 4,145.7 | 1,680.1 | 2,465.6 | 946.4 | 394.5 | 551.9 | 3,199.3 | 1,285.6 | 1,913.6 | Total |
| 1 - 3 | 2,310.4 | 820.7 | 1,489.8 | 535.3 | 211.4 | 323.9 | 1,775.2 | 609.3 | 1,165.9 | 1 - 3 |
| 4 - 7 | 1,282.0 | 546.2 | 735.8 | 284.0 | 114.4 | 169.6 | 998.0 | 431.8 | 566.2 | 4 - 7 |
| 8 - 14 | 253.1 | 129.0 | 124.1 | 51.9 | 26.3 | 25.5 | 201.2 | 102.7 | 98.6 | 8 - 14 |
| 15 - 21 | 152.4 | 87.5 | 64.9 | 30.7 | 17.5 | 13.2 | 121.7 | 70.0 | 51.7 | 15 - 21 |
| 22 - 28 | 24.1 | 19.2 | 4.9 | 5.5 | 2.6 | 3.0 | 18.6 | 16.6 | 1.9 | 22 - 28 |
| 29 ขึ้นไป | 123.7 | 77.6 | 46.2 | 39.1 | 22.3 | 16.8 | 84.7 | 55.3 | 29.4 | 29 and over |
| เฉลี่ย | 5.7 | 6.9 | 4.9 | 6.0 | 6.8 | 5.4 | 5.6 | 6.9 | 4.7 | Average |

(หน่วยเป็นพัน In thousands)

ตารางที่ 31 จำนวนประชากรที่เข้าพักรักษาในสถานพยาบาลระหว่าง 12 เดือนก่อนวันสัมภาษณ์ จำนวนตามค่าพาหนะระหว่างที่พัก เพศและเขตการปกครอง ทั่วประเทศ

TABLE 31 NUMBER OF POPULATION WHO ADMISSION TO HOSPITAL DURING 12 MONTHS BEFORE INTERVIEW'S DATE BY JOURNEY EXPENDITURE

BETWEEN HOME, SEX AND AREA, WHOLE KINGDOM

(หน่วยเป็นพัน In thousands)

| ค่าพาหนะ ระหว่างที่พัก (บาท) | รวม Total | | ในเขตเทศบาล Municipal area | | | | นอกเขตเทศบาล Non - municipal area | | | | Journey expenditure between home, (baht) |
|---------------------------------|----------------|----------------|----------------------------|--------------|--------------|----------------|-----------------------------------|----------------|----------------|----------------|---|
| | รวม Total | ชาย Male | หญิง Female | รวม Total | ชาย Male | หญิง Female | รวม Total | ชาย Male | หญิง Female | | |
| | | | | | | | | | | ชาย Male | |
| ยอดรวม | 4,145.7 | 1,680.1 | 2,465.6 | 946.4 | 394.5 | 551.9 | 3,199.3 | 1,285.6 | 1,913.6 | Total | |
| ไม่ได้ | 104.5 | 54.3 | 50.3 | 24.3 | 7.0 | 17.3 | 80.3 | 47.3 | 32.9 | None | |
| 1 - 99 | 525.0 | 209.6 | 315.5 | 132.2 | 62.1 | 70.0 | 392.9 | 147.4 | 245.4 | 1 - 99 | |
| 100 - 299 | 1,499.4 | 623.5 | 875.9 | 366.9 | 145.6 | 221.4 | 1,132.5 | 477.9 | 654.6 | 100 - 299 | |
| 300 - 499 | 766.1 | 279.4 | 486.7 | 139.8 | 60.0 | 79.8 | 626.3 | 219.4 | 406.9 | 300 - 499 | |
| 500 - 999 | 702.9 | 274.5 | 428.5 | 146.3 | 61.5 | 84.8 | 556.7 | 213.0 | 343.7 | 500 - 999 | |
| 1,000 - 1,999 | 338.9 | 139.8 | 199.0 | 89.1 | 33.0 | 56.1 | 249.8 | 106.8 | 143.0 | 1,000 - 1,999 | |
| 2,000 - 2,999 | 104.7 | 45.9 | 58.8 | 26.7 | 12.0 | 14.7 | 78.0 | 33.9 | 44.1 | 2,000 - 2,999 | |
| 3,000 - 4,999 | 54.0 | 19.6 | 34.3 | 10.7 | 6.3 | 4.4 | 43.3 | 13.4 | 29.9 | 3,000 - 4,999 | |
| 5,000 ขึ้นไป | 50.1 | 33.6 | 16.5 | 10.4 | 7.0 | 3.4 | 39.7 | 26.6 | 13.1 | 5,000 and over | |
| เฉลี่ย | 494.9 | 542.9 | 462.2 | 479.5 | 537.6 | 438.0 | 499.5 | 544.5 | 469.2 | Average | |

ตารางที่ 32 จำนวนประชากรที่เข้าพักรักษาในสถานพยาบาลระหว่าง 12 เดือนก่อนวันสัมภาษณ์ จำแนกตามคำรักษาพยาบาลที่ใช้ในการเข้าพักรักษาครั้งสุดท้าย เพศและเขตการปกครอง
ทั่วราชอาณาจักร

TABLE 32 NUMBER OF POPULATION WHO ADMISSION TO HOSPITAL DURING 12 MONTHS BEFORE INTERVIEWS DATE BY HEALTH EXPENDITURE IN LAST ADMISSION, SEX AND AREA, WHOLE KINGDOM

| คำรักษาพยาบาลในการ เข้าพักรักษาครั้งสุดท้าย (บาท) | รวม Total | | ในเขตเทศบาล | | | | นอกเขตเทศบาล | | | | Health expenditure in last admission (baht) | | |
|--|--------------|-------------|----------------|----------------|----------------------|----------------|--------------|-------------|----------------|--------------|--|-------------|----------------|
| | รวม Total | ชาย Male | Municipal area | | Non - municipal area | | รวม Total | ชาย Male | หญิง Female | รวม Total | | ชาย Male | หญิง Female |
| | | | ชาย Male | หญิง Female | ชาย Male | หญิง Female | | | | | | | |
| ยอดรวม | 4,145.7 | 1,680.1 | 2,465.6 | 946.4 | 394.5 | 551.9 | 3,199.3 | 1,285.6 | 1,913.7 | | Total | | |
| ไม่ได้ | 1,871.7 | 889.5 | 982.2 | 403.6 | 200.6 | 203.0 | 1,468.0 | 688.9 | 779.2 | | None | | |
| น้อยกว่า 500 | 1,282.6 | 414.5 | 868.1 | 209.9 | 78.4 | 131.4 | 1,072.8 | 336.1 | 736.7 | | Less than 500 | | |
| 500 - 999 | 99.9 | 34.8 | 65.1 | 20.1 | 7.5 | 12.5 | 79.8 | 27.3 | 52.5 | | 500 - 999 | | |
| 1,000 - 4,999 | 442.0 | 156.7 | 285.3 | 122.9 | 39.2 | 83.6 | 319.1 | 117.4 | 201.7 | | 1,000 - 4,999 | | |
| 5,000 - 9,999 | 148.1 | 45.9 | 102.1 | 55.3 | 14.2 | 41.1 | 92.8 | 31.7 | 61.1 | | 5,000 - 9,999 | | |
| 10,000 - 49,999 | 268.7 | 124.9 | 143.8 | 116.3 | 45.5 | 70.8 | 152.4 | 79.4 | 73.0 | | 10,000 - 49,999 | | |
| 50,000 ขึ้นไป | 32.8 | 14.0 | 18.9 | 18.4 | 9.1 | 9.4 | 14.4 | 4.9 | 9.5 | | 50,000 and over | | |
| เฉลี่ย | 2,346.3 | 2,380.2 | 2,323.2 | 4,704.6 | 4,356.6 | 4,953.3 | 1,648.6 | 1,773.7 | 1,564.6 | | Average | | |

(หน่วยเป็นพัน In thousands)

ตารางที่ 33 จำนวนประชากรที่เข้าพักรักษาในสถานพยาบาลระหว่าง 12 เดือนก่อนวันสัมภาษณ์ จำแนกตามสวัสดิการรักษายาบาลที่ใช้ เพศและเขตการปกครอง ทั่วราชอาณาจักร

TABLE 33 NUMBER OF POPULATION WHO ADMISSION TO HOSPITAL DURING 12 MONTHS BEFORE INTERVIEWS DATE BY USING HEALTH INSURANCE, SEX AND AREA, WHOLE KINGDOM

| สวัสดิการรักษายาบาล ที่ใช้ในการเข้าพักรักษา | รวม Total | | ในเขตเทศบาล Municipal area | | นอกเขตเทศบาล Non - municipal area | | Using health insurance in last admission | | | |
|--|--------------|-------------|----------------------------|--------------|-----------------------------------|----------------|---|--------------|-------------|---|
| | รวม Total | ชาย Male | หญิง Female | รวม Total | ชาย Male | หญิง Female | | | | |
| | | | | | | | | รวม Total | ชาย Male | หญิง Female |
| ยอดรวม | 4,145.7 | 1,680.1 | 2,465.6 | 946.4 | 394.5 | 551.9 | 3,199.3 | 1,285.6 | 1,913.7 | Total |
| ไม่มีสวัสดิการรักษายาบาล | 114.7 | 25.8 | 88.9 | 51.3 | 10.7 | 40.5 | 63.4 | 15.1 | 48.3 | Didn't have health insurance |
| สวัสดิการรักษายาบาลที่ใช้ | 3,529.9 | 1,430.0 | 2,099.9 | 744.6 | 325.0 | 419.6 | 2,785.3 | 1,105.0 | 1,680.3 | Using health insurance |
| บัตรประกันสุขภาพ (บัตรทอง) | 2,525.4 | 1,001.0 | 1,524.4 | 374.7 | 162.5 | 212.1 | 2,150.8 | 838.5 | 1,312.3 | Universal coverage card (UC card) |
| - ประถมมี ท. (ไม่เกิน 30 บาท) | 1,213.8 | 598.6 | 615.2 | 163.0 | 88.5 | 74.6 | 1,050.7 | 510.1 | 540.6 | - Not pay fee 30 baht |
| - ประถมไม่มี ท. (เสีย 30 บาท) | 1,311.7 | 402.5 | 909.2 | 211.6 | 74.1 | 137.5 | 1,100.1 | 328.4 | 771.7 | - Pay fee 30 baht |
| ประกันสังคม / กองทุนเงินทดแทน | 383.1 | 121.2 | 261.9 | 125.3 | 42.1 | 83.3 | 257.8 | 79.2 | 178.7 | Social security / workmen compensation fund |
| สวัสดิการข้าราชการหรือ ข้าราชการบำนาญ / รัฐวิสาหกิจ | 351.8 | 164.6 | 187.1 | 146.9 | 69.0 | 77.9 | 204.9 | 95.7 | 109.3 | Government office welfare / pensioner/state enterprise welfare |
| ประกันสุขภาพกับบริษัทประกัน | 149.0 | 79.7 | 69.4 | 72.1 | 36.7 | 35.4 | 76.9 | 43.0 | 34.0 | Private health insurance |
| สวัสดิการจัดโดยนายจ้าง | 24.9 | 9.0 | 16.0 | 12.1 | 5.0 | 7.1 | 12.8 | 4.0 | 8.9 | Employer welfare |
| อื่น ๆ | 95.6 | 54.5 | 41.1 | 13.6 | 9.8 | 3.8 | 82.0 | 44.8 | 37.3 | Others |
| มีสวัสดิการรักษายาบาลแต่ไม่ใช้ | 501.1 | 224.3 | 276.8 | 150.6 | 58.8 | 91.8 | 350.5 | 165.5 | 185.0 | Have health insurance but not used |

(หน่วยเป็นพัน In thousands)

ตารางที่ 34 จำนวนประชากรที่เข้าพักรักษาในสถานพยาบาลระหว่าง 12 เดือนก่อนวันสัมภาษณ์และไม่ได้ใช้สิทธิรักษาพยาบาลที่มี จำแนกตามสาเหตุที่ไม่ได้ใช้สิทธิรักษาพยาบาล
เพศและเขตการปกครอง ทั้งราชอาณาจักร

TABLE 34 NUMBER OF POPULATION WHO ADMISSION TO HOSPITAL DURING 12 MONTHS BEFORE INTERVIEW'S DATE AND NOT USED HEALTH INSURANCE BY REASON
FOR NOT USED HEALTH INSURANCE, SEX AND AREA, WHOLE KINGDOM

| สาเหตุที่ไม่ได้ใช้สิทธิการรักษา พยาบาลในการเข้าพักรักษา | รวม Total | | ในเขตเทศบาล Municipal area | | นอกเขตเทศบาล Non-municipal area | | Reason for not used health insurance in last admission | | | |
|--|--------------|-------------|----------------------------|--------------|---------------------------------|----------------|---|--------------|-------------|---|
| | รวม Total | ชาย Male | หญิง Female | รวม Total | ชาย Male | หญิง Female | | รวม Total | | |
| | | | | | | | | | ชาย Male | หญิง Female |
| ยอดรวม | 501.1 | 224.3 | 276.8 | 150.6 | 58.8 | 91.8 | 350.5 | 165.5 | 185.0 | Total |
| เจ็บป่วยฉุกเฉิน | 112.4 | 50.9 | 61.6 | 32.6 | 12.5 | 20.1 | 79.8 | 38.4 | 41.5 | Emergency |
| เดินทางไม่สะดวก | 18.0 | 9.5 | 8.5 | 8.4 | 1.2 | 7.2 | 9.6 | 8.4 | 1.2 | Inconvenience for transportation |
| สถานพยาบาลอยู่ไกล | 8.5 | 2.6 | 5.9 | 3.1 | 1.4 | 1.7 | 5.4 | 1.2 | 4.2 | Far from home |
| ไม่แน่ใจในบริการ | 85.6 | 32.6 | 52.9 | 33.7 | 14.0 | 19.8 | 51.9 | 18.7 | 33.2 | Not sure in service |
| ถูกเลือกปฏิบัติ/บริการไม่ดี | 16.2 | 5.7 | 10.4 | 3.8 | 1.4 | 2.4 | 12.4 | 4.3 | 8.1 | Unfair to treat |
| แพทย์พยาบาลดู แพทย์ไม่มีเวลาให้ซักถามอาการ/ ไม่ให้ข้อมูล | 2.0 | 2.0 | - | 2.0 | 2.0 | - | - | - | - | Doctor/nurse unfriendly |
| แพทย์ไม่มีเวลาให้ซักถามอาการ/ ไม่ให้ข้อมูล | 4.7 | 3.3 | 1.4 | 1.6 | 1.6 | - | 3.1 | 1.7 | 1.4 | Doctor/nurse do not have time to ask about the symptom |
| แพทย์วินิจฉัยโรคไม่เก่ง/รักษาไม่หาย | 84.3 | 37.8 | 46.5 | 21.2 | 8.8 | 12.3 | 63.1 | 29.0 | 34.1 | Unskilled doctor/Didn't get well |
| ไม่แน่ใจในคุณภาพยา | 27.4 | 14.6 | 12.8 | 8.7 | 4.5 | 4.2 | 18.7 | 10.1 | 8.6 | Not sure in quality of medicine |
| ไม่ได้อยู่ในภูมิลำเนาที่ใช้สิทธิ | 45.9 | 14.5 | 31.4 | 14.7 | 5.5 | 9.2 | 31.1 | 9.0 | 22.1 | Not accessible because of migration |
| สิทธิประโยชน์ไม่ครอบคลุม | 28.2 | 19.8 | 8.5 | 4.9 | 1.5 | 3.4 | 23.3 | 18.3 | 5.1 | Privilege not cover |
| อื่นๆ | 67.9 | 30.8 | 37.1 | 15.9 | 4.4 | 11.5 | 52.0 | 26.5 | 25.6 | Others |

(หน่วยเป็นพัน In thousands)

ตารางที่ 35 จำนวนประชากรที่รับบริการทันตกรรมระหว่าง 12 เดือนก่อนวันสัมภาษณ์ จำแนกตามหมวดอายุ เพศและเขตการปกครอง ทั้งราชอาณาจักร

TABLE 35 NUMBER OF POPULATION WHO USED DENTAL SERVICE DURING 12 MONTH BEFORE INTERVIEW'S DATE BY AGE GROUP, SEX AND AREA, WHOLE KINGDOM

(หน่วยเป็นพัน In thousands)

| หมวดอายุ (ปี) | รวม Total | | ในเขตเทศบาล Municipal area | | นอกเขตเทศบาล Non-municipal area | | Age group (years) | | | |
|---------------|-----------|----------|----------------------------|-----------|---------------------------------|-------------|-------------------|-----------|----------|-------------|
| | รวม Total | ชาย Male | หญิง Female | รวม Total | ชาย Male | หญิง Female | | รวม Total | ชาย Male | หญิง Female |
| | | | | | | | | | | |
| ยอดรวม | 4,848.1 | 1,996.4 | 2,851.7 | 1,736.0 | 694.7 | 1,041.3 | 3,112.1 | 1,301.7 | 1,810.4 | Total |
| น้อยกว่า 5 | 92.7 | 43.1 | 49.6 | 27.4 | 12.1 | 15.4 | 65.2 | 31.0 | 34.2 | Less than 5 |
| 5 - 9 | 575.2 | 285.1 | 290.1 | 153.2 | 66.9 | 86.2 | 422.0 | 218.1 | 203.9 | 5 - 9 |
| 10 - 14 | 453.7 | 213.6 | 240.1 | 137.1 | 65.8 | 71.3 | 316.6 | 147.8 | 168.8 | 10 - 14 |
| 15 - 19 | 336.3 | 138.9 | 197.4 | 135.1 | 63.7 | 71.4 | 201.2 | 75.2 | 126.0 | 15 - 19 |
| 20 - 24 | 272.4 | 79.0 | 193.5 | 130.6 | 39.9 | 90.7 | 141.8 | 39.0 | 102.8 | 20 - 24 |
| 25 - 29 | 379.2 | 103.2 | 276.0 | 185.1 | 53.0 | 132.1 | 194.1 | 50.2 | 143.9 | 25 - 29 |
| 30 - 34 | 385.2 | 157.1 | 228.1 | 132.5 | 50.8 | 81.7 | 252.8 | 106.3 | 146.5 | 30 - 34 |
| 35 - 39 | 393.0 | 140.2 | 252.8 | 138.5 | 56.7 | 81.8 | 254.5 | 83.5 | 171.0 | 35 - 39 |
| 40 - 44 | 418.6 | 154.4 | 264.2 | 144.4 | 54.6 | 89.8 | 274.2 | 99.8 | 174.4 | 40 - 44 |
| 45 - 49 | 430.3 | 169.4 | 260.8 | 150.5 | 58.9 | 91.6 | 279.8 | 110.6 | 169.2 | 45 - 49 |
| 50 - 54 | 351.9 | 161.5 | 190.4 | 139.5 | 63.7 | 75.8 | 212.4 | 97.8 | 114.6 | 50 - 54 |
| 55 - 59 | 269.0 | 124.3 | 144.7 | 90.4 | 37.4 | 53.0 | 178.5 | 86.8 | 91.7 | 55 - 59 |
| 60 - 64 | 210.3 | 91.8 | 118.6 | 74.9 | 31.4 | 43.5 | 135.5 | 60.3 | 75.1 | 60 - 64 |
| 65 - 69 | 137.6 | 67.1 | 70.5 | 43.8 | 21.4 | 22.4 | 93.8 | 45.7 | 48.1 | 65 - 69 |
| 70 - 74 | 94.5 | 40.7 | 53.8 | 36.1 | 11.7 | 24.4 | 58.4 | 29.0 | 29.4 | 70 - 74 |
| 75 ขึ้นไป | 48.3 | 27.2 | 21.1 | 17.0 | 6.8 | 10.2 | 31.3 | 20.4 | 10.9 | 75 and over |

ตารางที่ 36 จำนวนประชากรที่รับบริการทันตกรรมระหว่าง 12 เดือนก่อนวันสัมภาษณ์ จำนวนตามจำนวนครั้งที่ไปรับบริการทันตกรรม เพศและเขตการปกครอง ที่ราชอาณาจักร

TABLE 36 NUMBER OF POPULATION WHO USED DENTAL SERVICE DURING 12 MONTH BEFORE INTERVIEW'S DATE BY TIME OF USED DENTAL SERVICE,

SEX AND AREA, WHOLE KINGDOM

| จำนวนครั้งที่ไปรับ บริการทันตกรรม | รวม Total | | ในเขตเทศบาล Municipal area | | นอกเขตเทศบาล Non-municipal area | | Time of used dental service | | | |
|--------------------------------------|--------------|-------------|----------------------------|-------------|---------------------------------|----------------|--------------------------------|----------------|-------------|----------------|
| | รวม Total | ชาย Male | รวม Total | ชาย Male | รวม Total | หญิง Female | | | | |
| | | | | | | | | หญิง Female | ชาย Male | หญิง Female |
| ยอดรวม | 4,848.1 | 1,996.4 | 2,851.7 | 1,736.0 | 694.7 | 1,041.3 | 3,112.1 | 1,301.7 | 1,810.4 | Total |
| 1 | 3,724.1 | 1,594.0 | 2,130.1 | 1,251.4 | 517.8 | 733.5 | 2,472.8 | 1,076.2 | 1,396.5 | 1 |
| 2 | 698.1 | 244.8 | 453.3 | 275.8 | 102.2 | 173.6 | 422.3 | 142.6 | 279.7 | 2 |
| 3 - 5 | 312.4 | 116.6 | 195.8 | 143.0 | 54.6 | 88.4 | 169.4 | 62.0 | 107.5 | 3 - 5 |
| 6 - 8 | 52.4 | 23.3 | 29.1 | 28.1 | 10.9 | 17.1 | 24.4 | 12.4 | 12.0 | 6 - 8 |
| 9 - 11 | 20.0 | 7.4 | 12.6 | 9.2 | 2.1 | 7.1 | 10.8 | 5.4 | 5.5 | 9 - 11 |
| 12 ขึ้นไป | 41.0 | 10.2 | 30.8 | 28.7 | 7.1 | 21.6 | 12.3 | 3.1 | 9.2 | 12 and over |
| เฉลี่ย | 1.5 | 1.4 | 1.6 | 1.7 | 1.6 | 1.8 | 1.4 | 1.4 | 1.4 | Average |

(หน่วยเป็นพัน In thousands)

ตารางที่ 37 จำนวนประชากรที่รับบริการทันตกรรมระหว่าง 12 เดือนก่อนวันสัมภาษณ์ จำแนกตามประเภทสถานพยาบาล เพศและเขตการปกครอง ทั่วประเทศ

TABLE 37 NUMBER OF POPULATION WHO USED DENTAL SERVICE DURING 12 MONTH BEFORE INTERVIEW'S DATE BY TYPE OF HEALTH FACILITY, SEX AND AREA,

WHOLE KINGDOM

(หน่วยเป็นพัน In thousands)

| ประเภทสถานพยาบาลครั้งสุดท้าย | รวม Total | | ในเขตเทศบาล Municipal area | | นอกเขตเทศบาล Non-municipal area | | Type of health facility in last time | | | |
|---|-----------|----------|----------------------------|-----------|---------------------------------|-------------|--------------------------------------|----------|-------------|---------------------------------------|
| | รวม Total | ชาย Male | หญิง Female | รวม Total | ชาย Male | หญิง Female | | | | |
| | | | | | | | | ชาย Male | หญิง Female | |
| ยอดรวม | 4,848.1 | 1,996.4 | 2,851.7 | 1,736.0 | 694.7 | 1,041.3 | 3,112.1 | 1,301.7 | 1,810.4 | Total |
| สถานีอนามัย/ศูนย์บริการสาธารณสุข | 500.5 | 216.8 | 283.7 | 102.2 | 50.4 | 51.8 | 398.3 | 166.4 | 231.9 | Health center/community health center |
| ศูนย์สุขภาพชุมชน | | | | | | | | | | |
| - ไม่มีทันตแพทย์ | 359.9 | 159.2 | 200.7 | 78.0 | 37.9 | 40.1 | 281.9 | 121.3 | 160.6 | - Not have dentist |
| - มีทันตแพทย์ | 140.6 | 57.6 | 83.0 | 24.1 | 12.5 | 11.7 | 116.5 | 45.2 | 71.3 | - Have dentist |
| โรงพยาบาลชุมชน | 1,689.8 | 687.8 | 1,002.0 | 254.7 | 99.5 | 155.2 | 1,435.0 | 588.3 | 846.7 | Community hospital |
| โรงพยาบาลทั่วไป/ศูนย์ | 554.0 | 228.8 | 325.1 | 176.5 | 78.4 | 98.1 | 377.5 | 150.4 | 227.0 | General/center hospital |
| โรงพยาบาลของมหาวิทยาลัย | 85.5 | 24.6 | 60.8 | 66.8 | 16.0 | 50.8 | 18.7 | 8.6 | 10.0 | University hospital |
| โรงพยาบาลสังกัดอื่นของรัฐ | 96.1 | 34.9 | 61.2 | 50.3 | 19.7 | 30.6 | 45.8 | 15.2 | 30.6 | Others government hospital |
| คลินิกเอกชน | 1,541.7 | 631.6 | 910.1 | 884.7 | 345.5 | 539.2 | 657.1 | 286.1 | 371.0 | Clinic |
| โรงพยาบาลเอกชน | 194.0 | 76.4 | 117.5 | 143.0 | 53.2 | 89.8 | 51.0 | 23.3 | 27.7 | Private hospital |
| ร้านหมอดชาวบ้าน/หมอมือเดี๋ยวดัด/ หมอรถปิ๊กอัพ | 33.7 | 21.7 | 12.0 | 4.2 | 3.1 | 1.1 | 29.5 | 18.6 | 10.9 | Mobile private dentist |
| หน่วยเคลื่อนที่ของหน่วยงานต่าง ๆ | 75.6 | 40.8 | 34.7 | 32.5 | 20.1 | 12.4 | 43.1 | 20.7 | 22.4 | Mobile organize dentist |
| โรงเรียน | 62.8 | 31.9 | 30.9 | 19.6 | 8.7 | 10.9 | 43.2 | 23.2 | 20.0 | School |
| อื่น ๆ | 14.5 | 0.9 | 13.6 | 1.5 | 0.1 | 1.5 | 12.9 | 0.9 | 12.1 | Others |

ตารางที่ 38 จำนวนประชากรที่รับบริการทันตกรรมระหว่าง 12 เดือนก่อนวันสัมภาษณ์ จำนวนตามประเภททันตกรรมที่ใช้บริการครั้งสุดท้าย เพศและเขตการปกครอง ทัวราชอาณาจักร

TABLE 38 NUMBER OF POPULATION WHO USED DENTAL SERVICE DURING 12 MONTH BEFORE INTERVIEW'S DATE BY TYPE OF DENTAL USED SERVICE

IN LAST TIME, SEX AND AREA, WHOLE KINGDOM

(หน่วยเป็นพัน In thousands)

| ประเภททันตกรรมที่ใช้ บริการครั้งสุดท้าย | รวม Total | | ในเขตเทศบาล Municipal area | | | | นอกเขตเทศบาล Non-municipal area | | | | Type of dental used service in last time |
|--|--------------|-------------|----------------------------|--------------|-------------|----------------|---------------------------------|-------------|----------------|-------------------------|---|
| | รวม Total | ชาย Male | หญิง Female | รวม Total | ชาย Male | หญิง Female | รวม Total | ชาย Male | หญิง Female | | |
| | | | | | | | | | | ชาย Male | |
| ยอดรวม | 4,848.1 | 1,996.4 | 2,851.7 | 1,736.0 | 694.7 | 1,041.3 | 3,112.1 | 1,301.7 | 1,810.4 | Total | |
| ตรวจสุขภาพฟันในช่องปาก | 243.0 | 98.0 | 145.0 | 119.8 | 40.1 | 79.7 | 123.2 | 57.9 | 65.2 | Oral health examination | |
| อุดฟันใน ขัดฟัน รักษาปริทันต์ | 1,047.7 | 424.8 | 622.8 | 542.1 | 227.7 | 314.4 | 505.5 | 197.1 | 308.4 | Periodontal treatment | |
| อุดฟัน | 946.1 | 361.5 | 584.6 | 335.7 | 127.5 | 208.1 | 610.4 | 233.9 | 376.4 | Restoration | |
| รักษารากฟัน | 189.0 | 54.6 | 134.4 | 106.6 | 27.9 | 78.7 | 82.4 | 26.7 | 55.7 | Endodontic treatment | |
| ถอนฟัน | 1,995.5 | 887.1 | 1,108.4 | 439.7 | 203.0 | 236.7 | 1,555.8 | 684.1 | 871.7 | Extraction | |
| ใส่ฟันเทียม | 230.7 | 97.5 | 133.2 | 76.9 | 28.9 | 48.0 | 153.8 | 68.6 | 85.2 | Prosthetic treatment | |
| จัดฟัน จัดฟัน | 98.9 | 27.0 | 71.9 | 69.8 | 19.1 | 50.7 | 29.1 | 8.0 | 21.1 | Orthodontic treatment | |
| ไม่ทราบ/จำไม่ได้ | 2.0 | - | 2.0 | 2.0 | - | 2.0 | - | - | - | Unknowable | |
| อื่น ๆ | 95.3 | 45.9 | 49.3 | 43.3 | 20.5 | 22.8 | 51.9 | 25.4 | 26.5 | Others | |

ตารางที่ 39 จำนวนประชากรที่รับบริการทันตกรรมระหว่าง 12 เดือนก่อนวันสัมภาษณ์ จำแนกตามสวัสดิการค่ารักษาพยาบาลที่ใช้ครั้งสุดท้าย เพศและเขตการปกครอง ทั่วประเทศ

TABLE 39 NUMBER OF POPULATION WHO USED DENTAL SERVICE DURING 12 MONTH BEFORE INTERVIEW'S DATE BY USING HEALTH INSURANCE IN LAST TIME,

SEX AND AREA, WHOLE KINGDOM

(หน่วยเป็นพัน In thousands)

| สวัสดิการค่ารักษาพยาบาล ที่ใช้ครั้งสุดท้าย | รวม Total | | ในเขตเทศบาล | | | | นอกเขตเทศบาล | | | | Non-municipal area | | Using health insurance in last time |
|---|--------------|-------------|----------------|--------------|-------------|----------------|--------------|-------------|----------------|--------------|--------------------|----------------|---|
| | รวม Total | ชาย Male | หญิง Female | รวม Total | ชาย Male | หญิง Female | รวม Total | ชาย Male | หญิง Female | รวม Total | ชาย Male | หญิง Female | |
| | | | | | | | | | | | | | |
| ยอดรวม | 4,848.1 | 1,996.4 | 2,851.7 | 1,736.0 | 694.7 | 1,041.3 | 3,112.1 | 1,301.7 | 1,810.4 | 3,112.1 | 1,301.7 | 1,810.4 | Total |
| ไม่มีสวัสดิการค่ารักษาพยาบาล | 233.7 | 84.8 | 148.9 | 161.2 | 51.3 | 110.0 | 72.5 | 33.5 | 39.0 | 72.5 | 33.5 | 39.0 | Didn't have health insurance |
| สวัสดิการค่ารักษาพยาบาลที่ใช้ | 3,115.4 | 1,272.3 | 1,843.0 | 790.4 | 327.3 | 463.1 | 2,325.0 | 945.0 | 1,379.9 | 2,325.0 | 945.0 | 1,379.9 | Using health insurance |
| บัตรประกันสุขภาพ (บัตรทอง) | 2,137.6 | 854.4 | 1,283.2 | 324.0 | 131.5 | 192.5 | 1,813.6 | 723.0 | 1,090.7 | 1,813.6 | 723.0 | 1,090.7 | Universal coverage card (UC card) |
| - ประเภทมี พ. (ไม่เสีย 30 บาท) | 1,137.4 | 506.3 | 631.1 | 146.8 | 62.7 | 84.0 | 990.6 | 443.5 | 547.1 | 990.6 | 443.5 | 547.1 | - Not pay fee 30 baht |
| - ประเภทไม่มี พ. (เสีย 30 บาท) | 1,000.2 | 348.2 | 652.1 | 177.2 | 68.7 | 108.5 | 823.0 | 279.4 | 543.6 | 823.0 | 279.4 | 543.6 | - Pay fee 30 baht |
| ประกันสังคม / กองทุนเงินทดแทน | 347.4 | 128.3 | 219.0 | 153.8 | 54.5 | 99.3 | 193.5 | 73.8 | 119.7 | 193.5 | 73.8 | 119.7 | Social security / workmen compensation fund |
| สวัสดิการข้าราชการหรือ ข้าราชการบำนาญ / รัฐวิสาหกิจ | 432.3 | 193.8 | 238.5 | 218.2 | 95.4 | 122.7 | 214.1 | 98.3 | 115.8 | 214.1 | 98.3 | 115.8 | Government office welfare / pensioner/state enterprise welfare |
| ประกันสุขภาพกับบริษัทประกัน | 23.9 | 11.4 | 12.5 | 16.0 | 8.1 | 7.9 | 7.9 | 3.3 | 4.6 | 7.9 | 3.3 | 4.6 | Private health insurance |
| สวัสดิการจัดโดยนายจ้าง | 51.1 | 21.4 | 29.7 | 27.1 | 13.8 | 13.3 | 24.0 | 7.6 | 16.4 | 24.0 | 7.6 | 16.4 | Employer welfare |
| อื่น ๆ | 123.2 | 63.1 | 60.1 | 51.4 | 24.0 | 27.4 | 71.8 | 39.1 | 32.7 | 71.8 | 39.1 | 32.7 | Others |
| มีสวัสดิการค่ารักษาพยาบาลแต่ไม่ได้ | 1,078.1 | 473.6 | 604.5 | 530.7 | 217.2 | 313.5 | 547.4 | 256.4 | 291.0 | 547.4 | 256.4 | 291.0 | Have health insurance but not used |
| มีสวัสดิการค่ารักษาพยาบาล แต่บริการที่ไม่อยู่ในสิทธิประโยชน์ | 420.9 | 165.7 | 255.2 | 253.6 | 98.9 | 154.7 | 167.2 | 66.8 | 100.5 | 167.2 | 66.8 | 100.5 | Can't use health insurance because it's not over |

ตารางที่ 40 จำนวนประชากรที่รับบริการทันตกรรมระหว่าง 12 เดือนก่อนวันสัมภาษณ์ จำนวนตามค่าบริการทันตกรรมที่ใช้ในการรับบริการครั้งสุดท้าย เพศและเขตการปกครอง
ทั่วราชอาณาจักร

TABLE 40 NUMBER OF POPULATION WHO USED DENTAL SERVICE DURING 12 MONTHS BEFORE INTERVIEWS DATE BY HEALTH EXPENDITURE IN LAST TIME,

SEX AND AREA, WHOLE KINGDOM

| ค่าบริการทันตกรรมที่ใช้ในการรับบริการครั้งสุดท้าย (บาท) | รวม Total | | ในเขตเทศบาล Municipal area | | นอกเขตเทศบาล Non - municipal area | | Health expenditure in last time (baht) |
|---|-----------|----------|----------------------------|-------------|-----------------------------------|-------------|--|
| | รวม Total | ชาย Male | รวม Total | หญิง Female | รวม Total | หญิง Female | |
| | | | | | | | |
| ยอดรวม | 4,848.1 | 1,996.4 | 1,736.0 | 1,041.3 | 3,112.1 | 1,810.4 | Total |
| ไม่เสีย | 2,048.1 | 913.6 | 531.2 | 304.5 | 1,516.9 | 830.0 | None |
| น้อยกว่า 1,000 | 2,173.8 | 859.0 | 784.8 | 461.1 | 1,388.9 | 853.6 | Less than 1,000 |
| 1,000 - 4,999 | 493.5 | 179.5 | 329.7 | 213.7 | 163.8 | 100.3 | 1,000 - 4,999 |
| 5,000 - 9,999 | 77.8 | 25.1 | 49.2 | 36.2 | 28.6 | 16.5 | 5,000 - 9,999 |
| 10,000 - 49,999 | 51.1 | 17.9 | 37.2 | 23.3 | 13.8 | 9.9 | 10,000 - 49,999 |
| 50,000 ขึ้นไป | 3.9 | 1.4 | 3.9 | 2.5 | - | - | 50,000 and over |
| เฉลี่ย | 644.2 | 546.5 | 1,260.3 | 1,404.7 | 300.5 | 314.5 | Average |

(หน่วยเป็นพัน In thousands)

ตารางที่ 41 ร้อยละของผู้ตอบสัมภาษณ์ด้วยตนเองอายุ 15 ปีขึ้นไป จำแนกตามการเปรียบเทียบระดับสุขภาพของตนเองในปัจจุบันกับปีที่ผ่านมา หมวดอายุ เพศและเขตการปกครอง
ทั่วราชอาณาจักร

TABLE 41 PERCENTAGE OF RESPONDENTS 15 YEARS OF AGED AND OVER BY LEVEL OF COMPARISON YOURSELF HEALTH STATUS BETWEEN TODAY AND LAST YEAR, AGE GROUP, SEX AND AREA, WHOLE KINGDOM

| หมวดอายุ (ปี) เพศและเขตการปกครอง | รวม Total | การเปรียบเทียบระดับสุขภาพของตนเองในปัจจุบันกับปีที่ผ่านมา Level of comparison yourself health status between today and last year | | | | | | Age group (years), sex and area |
|-------------------------------------|--------------|---|--------------------------|-------------------|--------------------------|----------------------|-------------|------------------------------------|
| | | แย่กว่ามาก Worst | แย่กว่าเล็กน้อย Worse | เหมือนกัน Same | ดีกว่าเล็กน้อย Better | ดีมาก Much better | | |
| ยอดรวม | 100.0 | 2.5 | 19.4 | 65.0 | 11.3 | 1.8 | Total | |
| 15 - 19 | 100.0 | 0.3 | 4.1 | 74.7 | 16.4 | 4.5 | 15 - 19 | |
| 20 - 24 | 100.0 | 0.4 | 6.3 | 76.1 | 15.0 | 2.1 | 20 - 24 | |
| 25 - 29 | 100.0 | 1.6 | 8.1 | 76.2 | 12.1 | 1.9 | 25 - 29 | |
| 30 - 34 | 100.0 | 1.1 | 10.7 | 75.6 | 10.7 | 1.9 | 30 - 34 | |
| 35 - 39 | 100.0 | 1.3 | 13.1 | 72.8 | 10.9 | 1.9 | 35 - 39 | |
| 40 - 44 | 100.0 | 1.6 | 17.7 | 68.0 | 11.1 | 1.6 | 40 - 44 | |
| 45 - 49 | 100.0 | 2.1 | 20.7 | 64.8 | 10.7 | 1.8 | 45 - 49 | |
| 50 - 54 | 100.0 | 3.4 | 24.5 | 59.8 | 10.4 | 1.8 | 50 - 54 | |
| 55 - 59 | 100.0 | 3.6 | 29.1 | 56.4 | 9.5 | 1.4 | 55 - 59 | |
| 60 ขึ้นไป | 100.0 | 6.6 | 39.6 | 42.8 | 10.0 | 1.0 | 60 and over | |

ตารางที่ 41 ร้อยละของผู้ตอบสัมภาษณ์ด้วยตนเองอายุ 15 ปีขึ้นไป จำแนกตามการเปรียบเทียบระดับสุขภาพของตนเองในปัจจุบันกับปีที่ผ่านมา หมวดอายุ เพศและเขตการปกครอง
 ทั่วราชอาณาจักร (ต่อ)

TABLE 41 PERCENTAGE OF RESPONDENTS 15 YEARS OF AGED AND OVER BY LEVEL OF COMPARISON YOURSELF HEALTH STATUS BETWEEN TODAY AND LAST YEAR, AGE GROUP, SEX AND AREA, WHOLE KINGDOM (Contd.)

| หมวดอายุ (ปี) เพศและเขตการปกครอง | รวม Total | การเปรียบเทียบระดับสุขภาพของตนเองในปัจจุบันกับปีที่ผ่านมา Level of comparison yourself health status between today and last year | | | | | Age group (years), sex and area |
|-------------------------------------|--------------|---|-------------------------|----------------------|--------------------------|----------------------|------------------------------------|
| | | แยกว่ามาก Worst | แยกว่าเล็กน้อย Worse | เหมือน ๆ กัน Same | ดีกว่าเล็กน้อย Better | ดีมาก Much better | |
| ชาย | 100.0 | 2.4 | 17.6 | 66.6 | 11.5 | 1.8 | Male |
| 15 - 19 | 100.0 | 0.3 | 2.4 | 74.9 | 19.0 | 3.4 | 15 - 19 |
| 20 - 24 | 100.0 | 0.5 | 6.5 | 77.4 | 13.5 | 2.1 | 20 - 24 |
| 25 - 29 | 100.0 | 1.5 | 8.6 | 75.0 | 13.5 | 1.4 | 25 - 29 |
| 30 - 34 | 100.0 | 0.9 | 8.2 | 78.4 | 11.0 | 1.5 | 30 - 34 |
| 35 - 39 | 100.0 | 1.3 | 11.6 | 74.8 | 10.1 | 2.2 | 35 - 39 |
| 40 - 44 | 100.0 | 1.7 | 15.1 | 67.8 | 12.7 | 2.6 | 40 - 44 |
| 45 - 49 | 100.0 | 2.1 | 18.3 | 67.1 | 10.7 | 1.8 | 45 - 49 |
| 50 - 54 | 100.0 | 2.9 | 20.9 | 64.6 | 9.2 | 2.4 | 50 - 54 |
| 55 - 59 | 100.0 | 4.2 | 26.8 | 58.9 | 8.2 | 1.8 | 55 - 59 |
| 60 ขึ้นไป | 100.0 | 5.6 | 37.1 | 45.9 | 10.8 | 0.6 | 60 and over |

ตารางที่ 41 ร้อยละของผู้ตอบสัมภาษณ์ด้วยตนเองอายุ 15 ปีขึ้นไป จำแนกตามการเปรียบเทียบระดับสุขภาพของตนเองในปัจจุบันกับปีที่ผ่านมา หมวดยุ เพศและเขตการปกครอง
ทั่วราชอาณาจักร (ต่อ)

TABLE 41 PERCENTAGE OF RESPONDENTS 15 YEARS OF AGED AND OVER BY LEVEL OF COMPARISON YOURSELF HEALTH STATUS BETWEEN TODAY AND LAST YEAR, AGE GROUP, SEX AND AREA, WHOLE KINGDOM (Contd.)

| หมวดอายุ (ปี) เพศและเขตการปกครอง | รวม Total | การเปรียบเทียบระดับสุขภาพของตนเองในปัจจุบันกับปีที่ผ่านมา Level of comparison yourself health status between today and last year | | | | | Age group (years), sex and area |
|-------------------------------------|--------------|---|--------------------------|----------------------|--------------------------|--------------------------|------------------------------------|
| | | แย่กว่ามาก Worst | แย่กว่าเล็กน้อย Worse | เหมือน ๆ กัน Same | ดีกว่าเล็กน้อย Better | ดีกว่ามาก Much better | |
| หญิง | 100.0 | 2.6 | 20.6 | 63.9 | 11.1 | 1.8 | Female |
| 15 - 19 | 100.0 | 0.3 | 5.2 | 74.6 | 14.5 | 5.3 | 15 - 19 |
| 20 - 24 | 100.0 | 0.4 | 6.1 | 75.3 | 16.0 | 2.1 | 20 - 24 |
| 25 - 29 | 100.0 | 1.7 | 7.8 | 77.2 | 11.1 | 2.2 | 25 - 29 |
| 30 - 34 | 100.0 | 1.2 | 12.3 | 73.8 | 10.4 | 2.2 | 30 - 34 |
| 35 - 39 | 100.0 | 1.3 | 14.0 | 71.6 | 11.5 | 1.6 | 35 - 39 |
| 40 - 44 | 100.0 | 1.5 | 19.5 | 68.1 | 10.0 | 0.9 | 40 - 44 |
| 45 - 49 | 100.0 | 2.1 | 22.2 | 63.2 | 10.7 | 1.8 | 45 - 49 |
| 50 - 54 | 100.0 | 3.8 | 27.1 | 56.3 | 11.4 | 1.4 | 50 - 54 |
| 55 - 59 | 100.0 | 3.1 | 30.7 | 54.5 | 10.5 | 1.1 | 55 - 59 |
| 60 ขึ้นไป | 100.0 | 7.4 | 41.5 | 40.6 | 9.3 | 1.2 | 60 and over |

ตารางที่ 41 ร้อยละของผู้ตอบสัมภาษณ์ด้วยตนเองอายุ 15 ปีขึ้นไป จำแนกตามการเปรียบเทียบระดับสุขภาพของตนเองในปัจจุบันกับปีที่ผ่านมา หมวดอายุ เพศและเขตการปกครอง
 ทั่วราชอาณาจักร (ต่อ)

TABLE 41 PERCENTAGE OF RESPONDENTS 15 YEARS OF AGED AND OVER BY LEVEL OF COMPARISON YOURSELF HEALTH STATUS BETWEEN TODAY AND LAST YEAR, AGE GROUP, SEX AND AREA, WHOLE KINGDOM (Contd.)

| หมวดอายุ (ปี) เพศและเขตการปกครอง | รวม Total | การเปรียบเทียบระดับสุขภาพของตนเองในปัจจุบันกับปีที่ผ่านมา Level of comparison yourself health status between today and last year | | | | Age group (years), sex and area | |
|-------------------------------------|--------------|---|--------------------------|----------------------|--------------------------|------------------------------------|--------------------------|
| | | แย่กว่ามาก Worst | แย่กว่าเล็กน้อย Worse | เหมือน ๆ กัน Same | ดีกว่าเล็กน้อย Better | | ดีกว่ามาก Much better |
| ในเขตเทศบาล | 100.0 | 1.7 | 16.0 | 69.0 | 11.6 | 1.7 | Municipal area |
| 15 - 19 | 100.0 | 1.0 | 5.3 | 71.3 | 19.0 | 3.6 | 15 - 19 |
| 20 - 24 | 100.0 | 0.1 | 6.7 | 76.0 | 15.3 | 2.0 | 20 - 24 |
| 25 - 29 | 100.0 | 0.1 | 6.4 | 80.2 | 11.0 | 2.3 | 25 - 29 |
| 30 - 34 | 100.0 | 0.6 | 8.8 | 76.7 | 11.6 | 2.3 | 30 - 34 |
| 35 - 39 | 100.0 | 1.3 | 11.9 | 74.9 | 10.5 | 1.3 | 35 - 39 |
| 40 - 44 | 100.0 | 1.5 | 14.7 | 71.1 | 11.4 | 1.2 | 40 - 44 |
| 45 - 49 | 100.0 | 1.3 | 16.7 | 68.5 | 11.7 | 1.8 | 45 - 49 |
| 50 - 54 | 100.0 | 1.8 | 20.6 | 66.0 | 10.3 | 1.3 | 50 - 54 |
| 55 - 59 | 100.0 | 2.5 | 25.3 | 61.0 | 9.7 | 1.4 | 55 - 59 |
| 60 ขึ้นไป | 100.0 | 4.9 | 34.3 | 49.0 | 10.4 | 1.3 | 60 and over |

ตารางที่ 41 ร้อยละของผู้ตอบคำถามด้วยตนเองอายุ 15 ปีขึ้นไป จำแนกตามการเปรียบเทียบระดับสุขภาพของตนเองในปัจจุบันกับปีที่ผ่านมา หมวดอายุ เพศและเขตการปกครอง
ทั่วราชอาณาจักร (ต่อ)

TABLE 41 PERCENTAGE OF RESPONDENTS 15 YEARS OF AGED AND OVER BY LEVEL OF COMPARISON YOURSELF HEALTH STATUS BETWEEN TODAY AND LAST YEAR,

AGE GROUP, SEX AND AREA, WHOLE KINGDOM (Contd.)

| หมวดอายุ (ปี) เพศและเขตการปกครอง | รวม Total | การเปรียบเทียบระดับสุขภาพของตนเองในปัจจุบันกับปีที่ผ่านมา Level of comparison yourself health status between today and last year | | | Age group (years), sex and area | | |
|-------------------------------------|--------------|---|--------------------------|----------------------|------------------------------------|--------------------------|--------------------------|
| | | แย่กว่ามาก Worst | แย่กว่าเล็กน้อย Worse | เหมือน ๆ กัน Same | | ดีกว่าเล็กน้อย Better | ดีกว่ามาก Much better |
| นอกเขตเทศบาล | 100.0 | 2.9 | 20.8 | 63.3 | 11.1 | 1.8 | Non - municipal area |
| 15 - 19 | 100.0 | 0.1 | 3.6 | 76.0 | 15.5 | 4.8 | 15 - 19 |
| 20 - 24 | 100.0 | 0.6 | 6.1 | 76.2 | 14.9 | 2.1 | 20 - 24 |
| 25 - 29 | 100.0 | 2.4 | 9.1 | 74.2 | 12.7 | 1.6 | 25 - 29 |
| 30 - 34 | 100.0 | 1.3 | 11.7 | 75.1 | 10.2 | 1.8 | 30 - 34 |
| 35 - 39 | 100.0 | 1.3 | 13.6 | 71.9 | 11.1 | 2.1 | 35 - 39 |
| 40 - 44 | 100.0 | 1.6 | 19.0 | 66.7 | 11.0 | 1.8 | 40 - 44 |
| 45 - 49 | 100.0 | 2.4 | 22.3 | 63.3 | 10.2 | 1.8 | 45 - 49 |
| 50 - 54 | 100.0 | 4.1 | 26.1 | 57.3 | 10.5 | 2.1 | 50 - 54 |
| 55 - 59 | 100.0 | 4.0 | 30.5 | 54.6 | 9.4 | 1.4 | 55 - 59 |
| 60 ขึ้นไป | 100.0 | 7.2 | 41.5 | 40.6 | 9.8 | 0.9 | 60 and over |

ตารางที่ 42 ร้อยละของผู้ตอบสัมภาษณ์ด้วยตนเองอายุ 15 ปีขึ้นไป จำแนกตามการเปรียบเทียบระดับสุขภาพของตนเองกับผู้อื่นที่มีอายุ เพศฐานะ หน้าที่การงาน และความเป็นอยู่ ที่คล้ายคลึงกับผู้ตอบสัมภาษณ์ หมวดอายุ เพศและเขตการปกครอง ทั่วประเทศ กรุงเทพมหานคร ทั่วประเทศ

TABLE 42 PERCENTAGE OF RESPONDENTS 15 YEARS OF AGED AND OVER BY LEVEL OF COMPARISON YOURSELF HEALTH SATUS WITH OTHERS WHO

ARE SIMILAR CHARACTERISTIC, AGE GROUP, SEX AND AREA, WHOLE KINGDOM

| หมวดอายุ (ปี) เพศและเขตการปกครอง | รวม Total | การเปรียบเทียบระดับสุขภาพของตนเองกับผู้อื่น Level of comparison yourself health status with others who are similar characteristic | | | | | Age group (years), sex and area |
|-------------------------------------|--------------|--|--------------------------|----------------------|--------------------------|----------------------|------------------------------------|
| | | แย่กว่ามาก Worst | แย่กว่าเล็กน้อย Worse | เหมือน ๆ กัน Same | ดีกว่าเล็กน้อย Better | ดีมาก Much better | |
| ยอดรวม | 100.0 | 2.5 | 13.2 | 66.2 | 15.6 | 2.5 | Total |
| 15 - 19 | 100.0 | 0.8 | 4.5 | 79.5 | 11.6 | 3.7 | 15 - 19 |
| 20 - 24 | 100.0 | 0.7 | 6.7 | 77.9 | 12.7 | 2.0 | 20 - 24 |
| 25 - 29 | 100.0 | 1.7 | 6.3 | 77.7 | 12.1 | 2.1 | 25 - 29 |
| 30 - 34 | 100.0 | 1.4 | 8.4 | 72.1 | 15.2 | 3.0 | 30 - 34 |
| 35 - 39 | 100.0 | 1.6 | 9.8 | 70.8 | 14.8 | 3.0 | 35 - 39 |
| 40 - 44 | 100.0 | 1.5 | 13.1 | 68.2 | 15.3 | 1.9 | 40 - 44 |
| 45 - 49 | 100.0 | 2.7 | 12.6 | 65.7 | 17.0 | 2.0 | 45 - 49 |
| 50 - 54 | 100.0 | 3.4 | 17.3 | 60.4 | 16.6 | 2.4 | 50 - 54 |
| 55 - 59 | 100.0 | 4.0 | 17.3 | 58.8 | 17.4 | 2.6 | 55 - 59 |
| 60 ปีขึ้นไป | 100.0 | 5.1 | 24.4 | 48.8 | 18.8 | 2.9 | 60 and over |

ตารางที่ 42 ร้อยละของผู้ตอบสัมภาษณ์ด้วยตนเองอายุ 15 ปีขึ้นไป จำแนกตามการเปรียบเทียบระดับสุขภาพของตนเองกับผู้อื่นที่มีอายุ เพศ ฐานะ หน้าที่การงาน และความเป็นอยู่ ที่คล้ายคลึงกับผู้ตอบสัมภาษณ์ หมวดอายุ เพศและเขตการปกครอง ที่ราชอาณาจักร (ต่อ)

TABLE 42 PERCENTAGE OF RESPONDENTS 15 YEARS OF AGED AND OVER BY LEVEL OF COMPARISON YOURSELF HEALTH STATUS WITH OTHERS WHO ARE SIMILAR CHARACTERISTIC, AGE GROUP, SEX AND AREA, WHOLE KINGDOM (Contd.)

| หมวดอายุ (ปี) เพศและเขตการปกครอง | รวม Total | การเปรียบเทียบระดับสุขภาพของตนเองกับผู้อื่น Level of comparison yourself health status with others who are similar characteristic | | | | | | Age group (years), sex and area |
|-------------------------------------|--------------|--|--------------------------|--------------------------|--------------------------|--------------------------|-------------|------------------------------------|
| | | แย่กว่ามาก Worst | | แย่กว่าเล็กน้อย Worse | | เหมือนกัน Same | | |
| | | ดีกว่ามาก Much better | ดีกว่าเล็กน้อย Better | เท่าเทียม Same | ดีกว่าเล็กน้อย Better | ดีกว่ามาก Much better | | |
| ชาย | 100.0 | 2.7 | 11.5 | 66.1 | 16.9 | 2.7 | Male | |
| 15 - 19 | 100.0 | 0.5 | 3.2 | 80.7 | 11.8 | 3.8 | 15 - 19 | |
| 20 - 24 | 100.0 | 0.5 | 8.3 | 74.9 | 14.7 | 1.6 | 20 - 24 | |
| 25 - 29 | 100.0 | 2.5 | 4.4 | 76.9 | 14.2 | 2.0 | 25 - 29 | |
| 30 - 34 | 100.0 | 1.2 | 5.5 | 74.3 | 16.3 | 2.7 | 30 - 34 | |
| 35 - 39 | 100.0 | 2.9 | 7.7 | 69.6 | 15.9 | 3.9 | 35 - 39 | |
| 40 - 44 | 100.0 | 1.5 | 12.7 | 67.2 | 16.3 | 2.3 | 40 - 44 | |
| 45 - 49 | 100.0 | 3.1 | 9.8 | 66.0 | 19.1 | 2.0 | 45 - 49 | |
| 50 - 54 | 100.0 | 3.0 | 13.8 | 63.5 | 17.2 | 2.5 | 50 - 54 | |
| 55 - 59 | 100.0 | 5.0 | 17.2 | 56.8 | 18.0 | 3.0 | 55 - 59 | |
| 60 ขึ้นไป | 100.0 | 4.8 | 22.1 | 49.5 | 20.2 | 3.4 | 60 and over | |

ตารางที่ 42 ร้อยละของผู้ตอบสัมภาษณ์ด้วยตนเองอายุ 15 ปีขึ้นไป จำแนกตามการเปรียบเทียบระดับสุขภาพของตนเองกับผู้อื่นที่มีอายุ เพศ สถานะ หน้าที่การงาน และความเป็นอยู่ ที่คล้ายคลึงกับผู้ตอบสัมภาษณ์ ทั่วประเทศและเขตการปกครอง ทั่วประเทศ (ต่อ)

TABLE 42 PERCENTAGE OF RESPONDENTS 15 YEARS OF AGED AND OVER BY LEVEL OF COMPARISON YOURSELF HEALTH SATUS WITH OTHERS WHO

ARE SIMILAR CHARACTERISTIC, AGE GROUP, SEX AND AREA, WHOLE KINGDOM (Contd.)

| หมวดอายุ (ปี) เพศและเขตการปกครอง | รวม Total | การเปรียบเทียบระดับสุขภาพของตนเองกับผู้อื่น Level of comparison yourself health status with others who are similar characteristic | | | | | Age group (years), sex and area |
|-------------------------------------|--------------|--|--------------------------|-------------------|--------------------------|--------------------------|------------------------------------|
| | | แย่กว่ามาก Worst | แย่กว่าเล็กน้อย Worse | เหมือนกัน Same | ดีกว่าเล็กน้อย Better | ดีกว่ามาก Much better | |
| หญิง | 100.0 | 2.3 | 14.3 | 66.3 | 14.7 | 2.4 | Female |
| 15 - 19 | 100.0 | 1.1 | 5.4 | 78.6 | 11.4 | 3.6 | 15 - 19 |
| 20 - 24 | 100.0 | 0.8 | 5.7 | 79.9 | 11.4 | 2.2 | 20 - 24 |
| 25 - 29 | 100.0 | 1.2 | 7.6 | 78.3 | 10.6 | 2.3 | 25 - 29 |
| 30 - 34 | 100.0 | 1.5 | 10.3 | 70.6 | 14.4 | 3.1 | 30 - 34 |
| 35 - 39 | 100.0 | 0.8 | 11.1 | 71.6 | 14.1 | 2.4 | 35 - 39 |
| 40 - 44 | 100.0 | 1.5 | 13.3 | 68.9 | 14.7 | 1.6 | 40 - 44 |
| 45 - 49 | 100.0 | 2.5 | 14.4 | 65.6 | 15.6 | 1.9 | 45 - 49 |
| 50 - 54 | 100.0 | 3.6 | 19.8 | 58.1 | 16.2 | 2.4 | 50 - 54 |
| 55 - 59 | 100.0 | 3.2 | 17.3 | 60.1 | 16.9 | 2.4 | 55 - 59 |
| 60 ขึ้นไป | 100.0 | 5.3 | 26.1 | 48.3 | 17.7 | 2.6 | 60 and over |

ตารางที่ 42 ร้อยละของผู้ตอบสัมภาษณ์ด้วยตนเองอายุ 15 ปีขึ้นไป จำแนกตามการเปรียบเทียบระดับสุขภาพของตนเองกับผู้อื่นที่มีอายุ เพศ ฐานะ หน้าที่การงาน และความเป็นอยู่ ที่คล้ายคลึงกับผู้ตอบสัมภาษณ์ หมวดอายุ เพศและเขตการปกครอง ทั่วประเทศ (ต่อ)

TABLE 42 PERCENTAGE OF RESPONDENTS 15 YEARS OF AGED AND OVER BY LEVEL OF COMPARISON YOURSELF HEALTH STATUS WITH OTHERS WHO ARE SIMILAR CHARACTERISTIC, AGE GROUP, SEX AND AREA, WHOLE KINGDOM (Contd.)

| หมวดอายุ (ปี) เพศและเขตการปกครอง | รวม Total | การเปรียบเทียบระดับสุขภาพของตนเองกับผู้อื่น Level of comparison yourself health status with others who are similar characteristic | | | | | Age group (years), sex and area |
|-------------------------------------|--------------|--|--------------------------|----------------------|--------------------------|----------------------|------------------------------------|
| | | แย่กว่ามาก Worst | แย่กว่าเล็กน้อย Worse | เหมือน ๆ กัน Same | ดีกว่าเล็กน้อย Better | ดีมาก Much better | |
| ในเขตเทศบาล | 100.0 | 1.6 | 10.6 | 66.8 | 18.3 | 2.6 | Municipal area |
| 15 - 19 | 100.0 | 1.1 | 4.4 | 76.2 | 15.8 | 2.6 | 15 - 19 |
| 20 - 24 | 100.0 | 0.6 | 7.0 | 75.4 | 15.3 | 1.7 | 20 - 24 |
| 25 - 29 | 100.0 | 0.6 | 4.5 | 79.0 | 13.9 | 1.9 | 25 - 29 |
| 30 - 34 | 100.0 | 0.9 | 8.4 | 68.5 | 18.9 | 3.3 | 30 - 34 |
| 35 - 39 | 100.0 | 1.5 | 8.1 | 71.6 | 16.1 | 2.7 | 35 - 39 |
| 40 - 44 | 100.0 | 1.2 | 9.3 | 69.1 | 18.1 | 2.3 | 40 - 44 |
| 45 - 49 | 100.0 | 1.0 | 10.1 | 65.5 | 21.5 | 1.9 | 45 - 49 |
| 50 - 54 | 100.0 | 1.4 | 13.5 | 62.9 | 19.6 | 2.6 | 50 - 54 |
| 55 - 59 | 100.0 | 3.4 | 17.1 | 55.9 | 20.5 | 3.0 | 55 - 59 |
| 60 ขึ้นไป | 100.0 | 4.1 | 19.8 | 51.4 | 21.0 | 3.7 | 60 and over |

ตารางที่ 42 ร้อยละของผู้ตอบสัมภาษณ์ด้วยตนเองอายุ 15 ปีขึ้นไป จำแนกตามการเปรียบเทียบระดับสุขภาพของตนเองกับผู้อื่นที่มีอายุ เพศ สถานะ หน้าที่การงาน และความเป็นอยู่ ที่คล้ายคลึงกับผู้ตอบสัมภาษณ์ หมวดอายุ เพศและเขตการปกครอง ทหาราชอาณาจักร (ต่อ)

TABLE 42 PERCENTAGE OF RESPONDENTS 15 YEARS OF AGED AND OVER BY LEVEL OF COMPARISON YOURSELF HEALTH SATUS WITH OTHERS WHO ARE SIMILAR CHARACTERISTIC, AGE GROUP, SEX AND AREA, WHOLE KINGDOM (Contd.)

| หมวดอายุ (ปี) เพศและเขตการปกครอง | รวม Total | การเปรียบเทียบระดับสุขภาพของตนเองกับผู้อื่น Level of comparison yourself health status with others who are similar characteristic | | | | | Age group (years), sex and area |
|-------------------------------------|--------------|--|--------------------------|----------------------|--------------------------|--------------------------|------------------------------------|
| | | แย่กว่ามาก Worst | แย่กว่าเล็กน้อย Worse | เหมือน ๆ กัน Same | ดีกว่าเล็กน้อย Better | ดีกว่ามาก Much better | |
| นอกเขตเทศบาล | 100.0 | 2.9 | 14.2 | 66.0 | 14.5 | 2.5 | Non - municipal area |
| 15 - 19 | 100.0 | 0.8 | 4.5 | 80.7 | 10.0 | 4.1 | 15 - 19 |
| 20 - 24 | 100.0 | 0.7 | 6.6 | 79.2 | 11.5 | 2.1 | 20 - 24 |
| 25 - 29 | 100.0 | 2.3 | 7.2 | 77.0 | 11.2 | 2.3 | 25 - 29 |
| 30 - 34 | 100.0 | 1.6 | 8.4 | 73.8 | 13.3 | 2.8 | 30 - 34 |
| 35 - 39 | 100.0 | 1.7 | 10.6 | 70.5 | 14.2 | 3.1 | 35 - 39 |
| 40 - 44 | 100.0 | 1.6 | 14.6 | 67.9 | 14.2 | 1.7 | 40 - 44 |
| 45 - 49 | 100.0 | 3.4 | 13.6 | 65.8 | 15.2 | 2.0 | 45 - 49 |
| 50 - 54 | 100.0 | 4.2 | 18.8 | 59.3 | 15.3 | 2.4 | 50 - 54 |
| 55 - 59 | 100.0 | 4.2 | 17.3 | 59.8 | 16.2 | 2.5 | 55 - 59 |
| 60 ขึ้นไป | 100.0 | 5.4 | 26.0 | 47.9 | 18.0 | 2.7 | 60 and over |

ตารางที่ 43 ร้อยละของผู้ตอบสัมภาษณ์ด้วยตนเองอายุ 15 ปีขึ้นไป จำแนกตามระดับสุขภาพของตนเองในปัจจุบัน หมวดอายุ เพศและเขตการปกครอง ทั้งราชอาณาจักร

TABLE 43 PERCENTAGE OF RESPONDENTS 15 YEARS OF AGED AND OVER BY LEVEL OF YOURSELF HEALTH STATUS, AGE GROUP, SEX AND AREA,

WHOLE KINGDOM

| หมวดอายุ (ปี) เพศและเขตการปกครอง | รวม Total | การเปรียบเทียบระดับสุขภาพของตนเองในปัจจุบัน Level of comparison yourself health status between today | | | | Age group (years), sex and area | |
|-------------------------------------|--------------|---|------------|---------------------|------------|------------------------------------|-------------|
| | | แย่มาก Very bad | แย่ Bad | ปานกลาง Moderate | ดี Well | ดีมาก Best | |
| ยอดรวม | 100.0 | 1.4 | 10.4 | 44.6 | 40.3 | 3.3 | Total |
| 15 - 19 | 100.0 | 0.3 | 1.3 | 33.5 | 55.7 | 9.2 | 15 - 19 |
| 20 - 24 | 100.0 | 0.4 | 2.4 | 34.3 | 58.1 | 4.9 | 20 - 24 |
| 25 - 29 | 100.0 | 0.5 | 3.3 | 37.9 | 54.1 | 4.2 | 25 - 29 |
| 30 - 34 | 100.0 | 0.7 | 3.7 | 42.6 | 48.4 | 4.6 | 30 - 34 |
| 35 - 39 | 100.0 | 0.7 | 6.3 | 43.2 | 46.6 | 3.3 | 35 - 39 |
| 40 - 44 | 100.0 | 1.0 | 8.7 | 47.5 | 40.4 | 2.3 | 40 - 44 |
| 45 - 49 | 100.0 | 1.0 | 10.1 | 48.4 | 37.0 | 3.6 | 45 - 49 |
| 50 - 54 | 100.0 | 1.7 | 12.9 | 49.0 | 34.5 | 2.0 | 50 - 54 |
| 55 - 59 | 100.0 | 2.1 | 14.5 | 51.7 | 30.2 | 1.5 | 55 - 59 |
| 60 ขึ้นไป | 100.0 | 3.6 | 26.5 | 48.6 | 20.1 | 1.2 | 60 and over |

ตารางที่ 43 ร้อยละของผู้ตอบสัมภาษณ์ด้วยตนเองอายุ 15 ปีขึ้นไป จำแนกตามระดับสุขภาพของตนเองในปัจจุบัน หมวดย่อย เพศและเขตการปกครองทั่วราชอาณาจักร (ต่อ)

TABLE 43 PERCENTAGE OF RESPONDENTS 15 YEARS OF AGED AND OVER BY LEVEL OF YOURSELF HEALTH STATUS, AGE GROUP, SEX AND AREA,

WHOLE KINGDOM (Contd.)

| หมวดอายุ (ปี) เพศและเขตการปกครอง | รวม Total | การเปรียบเทียบระดับสุขภาพของตนเองในปัจจุบัน Level of comparison yourself health status between today | | | | ดี Well | ดีมาก Best | Age group (years), sex and area |
|-------------------------------------|--------------|---|---------------------|------------|---------------|------------|---------------|------------------------------------|
| | | แย่มาก Very bad | ปานกลาง Moderate | ดี Well | ดีมาก Best | | | |
| ชาย | 100.0 | 1.5 | 9.2 | 42.5 | 42.8 | 4.0 | Male | |
| 15 - 19 | 100.0 | 0.1 | 1.6 | 29.7 | 57.3 | 11.4 | 15 - 19 | |
| 20 - 24 | 100.0 | 0.4 | 2.8 | 31.3 | 59.3 | 6.3 | 20 - 24 | |
| 25 - 29 | 100.0 | 0.7 | 2.3 | 35.0 | 56.4 | 5.6 | 25 - 29 | |
| 30 - 34 | 100.0 | 1.1 | 2.8 | 40.2 | 50.2 | 5.7 | 30 - 34 | |
| 35 - 39 | 100.0 | 1.1 | 5.0 | 41.3 | 48.4 | 4.1 | 35 - 39 | |
| 40 - 44 | 100.0 | 1.2 | 6.9 | 45.6 | 43.6 | 2.8 | 40 - 44 | |
| 45 - 49 | 100.0 | 1.0 | 9.1 | 44.0 | 41.3 | 4.7 | 45 - 49 | |
| 50 - 54 | 100.0 | 1.5 | 10.5 | 46.0 | 40.6 | 1.4 | 50 - 54 | |
| 55 - 59 | 100.0 | 3.1 | 12.3 | 49.9 | 32.8 | 2.0 | 55 - 59 | |
| 60 ปีขึ้นไป | 100.0 | 3.4 | 23.9 | 49.0 | 22.3 | 1.4 | 60 and over | |

ตารางที่ 43 ร้อยละของผู้ตอบสัมภาษณ์ด้วยตนเองอายุ 15 ปีขึ้นไป จำแนกตามระดับสุขภาพของตนเองในปัจจุบัน หมวดอายุ เพศและเขตการปกครอง (ต่อ)

TABLE 43 PERCENTAGE OF RESPONDENTS 15 YEARS OF AGED AND OVER BY LEVEL OF YOURSELF HEALTH STATUS, AGE GROUP, SEX AND AREA,

WHOLE KINGDOM (Contd.)

| หมวดอายุ (ปี) เพศและเขตการปกครอง | รวม Total | การเปรียบเทียบระดับสุขภาพของตนเองในปัจจุบัน Level of comparison yourself health status between today | | | ดีมาก Best | Age group (years), sex and area |
|-------------------------------------|--------------|---|---------------------|------------|---------------|------------------------------------|
| | | แย่มาก Very bad | ปานกลาง Moderate | ดี Well | | |
| หญิง | 100.0 | 1.3 | 46.1 | 38.5 | 2.8 | Female |
| 15 - 19 | 100.0 | 0.5 | 36.3 | 54.6 | 7.6 | 15 - 19 |
| 20 - 24 | 100.0 | 0.4 | 36.1 | 57.4 | 4.0 | 20 - 24 |
| 25 - 29 | 100.0 | 0.4 | 40.0 | 52.3 | 3.2 | 25 - 29 |
| 30 - 34 | 100.0 | 0.5 | 44.1 | 47.2 | 3.9 | 30 - 34 |
| 35 - 39 | 100.0 | 0.4 | 44.3 | 45.4 | 2.9 | 35 - 39 |
| 40 - 44 | 100.0 | 0.9 | 48.8 | 38.3 | 2.0 | 40 - 44 |
| 45 - 49 | 100.0 | 1.0 | 51.3 | 34.1 | 2.9 | 45 - 49 |
| 50 - 54 | 100.0 | 1.8 | 51.2 | 30.0 | 2.4 | 50 - 54 |
| 55 - 59 | 100.0 | 1.4 | 53.1 | 28.4 | 1.1 | 55 - 59 |
| 60 ขึ้นไป | 100.0 | 3.7 | 48.2 | 18.4 | 1.1 | 60 and over |

ตารางที่ 43 ร้อยละของผู้ตอบสัมภาษณ์ด้วยตนเองอายุ 15 ปีขึ้นไป จำแนกตามระดับสุขภาพของตนเองในปัจจุบัน หมวดอายุ เพศและเขตการปกครอง ทั่วราชอาณาจักร (ต่อ)

TABLE 43 PERCENTAGE OF RESPONDENTS 15 YEARS OF AGED AND OVER BY LEVEL OF YOURSELF HEALTH STATUS, AGE GROUP, SEX AND AREA,

WHOLE KINGDOM (Contd.)

| หมวดอายุ (ปี) เพศและเขตการปกครอง | รวม Total | การเปรียบเทียบระดับสุขภาพของตนเองในปัจจุบัน Level of comparison yourself health status between today | | | ดีมาก Best | Age group (years), sex and area |
|-------------------------------------|--------------|---|---------------------|------------|---------------|------------------------------------|
| | | แย่มาก Very bad | ปานกลาง Moderate | ดี Well | | |
| ทั้งหมด | 100.0 | 0.8 | 41.9 | 46.9 | 3.5 | Municipal area |
| 15 - 19 | 100.0 | 0.3 | 33.3 | 56.5 | 8.7 | 15 - 19 |
| 20 - 24 | 100.0 | 0.4 | 29.7 | 60.6 | 6.9 | 20 - 24 |
| 25 - 29 | 100.0 | 0.1 | 36.4 | 58.0 | 4.1 | 25 - 29 |
| 30 - 34 | 100.0 | 0.5 | 37.7 | 55.0 | 4.5 | 30 - 34 |
| 35 - 39 | 100.0 | 0.6 | 42.1 | 50.6 | 2.3 | 35 - 39 |
| 40 - 44 | 100.0 | 0.6 | 43.8 | 47.6 | 2.5 | 40 - 44 |
| 45 - 49 | 100.0 | 0.6 | 42.2 | 46.6 | 4.1 | 45 - 49 |
| 50 - 54 | 100.0 | 0.8 | 46.4 | 42.1 | 2.6 | 50 - 54 |
| 55 - 59 | 100.0 | 1.5 | 49.3 | 36.9 | 1.6 | 55 - 59 |
| 60 ขึ้นไป | 100.0 | 2.4 | 50.8 | 25.5 | 1.7 | 60 and over |

ตารางที่ 43 ร้อยละของผู้ตอบคำถามด้วยตนเองอายุ 15 ปีขึ้นไป จำแนกตามระดับสุขภาพของตนเองในปัจจุบัน หมวดอายุ เพศและเขตการปกครอง ทหาราชอาณาจักร (ต่อ)

TABLE 43 PERCENTAGE OF RESPONDENTS 15 YEARS OF AGED AND OVER BY LEVEL OF YOURSELF HEALTH STATUS, AGE GROUP, SEX AND AREA,

WHOLE KINGDOM (Contd.)

| หมวดอายุ (ปี) เพศและเขตการปกครอง | รวม Total | การเปรียบเทียบระดับสุขภาพของตนเองในปัจจุบัน Level of comparison yourself health status between today | | | | ดีมาก Best | Age group (Years), sex and area |
|-------------------------------------|--------------|---|------------|---------------------|------------|---------------|------------------------------------|
| | | แย่มาก Very bad | แย่ Bad | ปานกลาง Moderate | ดี Well | | |
| นอกเขตเทศบาล | 100.0 | 1.6 | 12.0 | 45.8 | 37.5 | 3.2 | Non - municipal area |
| 15 - 19 | 100.0 | 0.3 | 1.3 | 33.6 | 55.4 | 9.4 | 15 - 19 |
| 20 - 24 | 100.0 | 0.3 | 2.4 | 36.5 | 56.9 | 3.9 | 20 - 24 |
| 25 - 29 | 100.0 | 0.8 | 4.3 | 38.6 | 52.0 | 4.3 | 25 - 29 |
| 30 - 34 | 100.0 | 0.9 | 4.4 | 45.1 | 45.1 | 4.6 | 30 - 34 |
| 35 - 39 | 100.0 | 0.7 | 7.1 | 43.7 | 44.7 | 3.8 | 35 - 39 |
| 40 - 44 | 100.0 | 1.2 | 10.0 | 49.0 | 37.5 | 2.3 | 40 - 44 |
| 45 - 49 | 100.0 | 1.1 | 11.6 | 50.9 | 33.0 | 3.4 | 45 - 49 |
| 50 - 54 | 100.0 | 2.0 | 14.8 | 50.1 | 31.3 | 1.7 | 50 - 54 |
| 55 - 59 | 100.0 | 2.3 | 15.8 | 52.7 | 27.7 | 1.5 | 55 - 59 |
| 60 ปีขึ้นไป | 100.0 | 4.0 | 29.0 | 47.8 | 18.1 | 1.0 | 60 and over |

ตารางที่ 44 ร้อยละของผู้ตอบสัมภาษณ์ด้วยตนเองอายุ 15 ปีขึ้นไป จำแนกตามระดับความรุนแรงของความยากลำบากในการเคลื่อนไหว ระหว่าง 1 เดือนก่อนวันสัมภาษณ์
 หมวดอายุ เพศและเขตการปกครอง ทวีราชอาณาจักร

TABLE 44 PERCENTAGE OF RESPONDENTS 15 YEARS OF AGED AND OVER BY VIOLENCE OF DIFFICULTY IN MOBILITY DURING 1 MONTH BEFORE INTERVIEW'S DATE,
 AGE GROUP, SEX AND AREA, WHOLE KINGDOM

| หมวดอายุ (ปี) เพศและเขตการปกครอง | รวม Total | ระดับความรุนแรงของความยากลำบากในการเคลื่อนไหว Violence of difficulty in mobility | | | | | ไม่มีเลย None | Age group (years), sex and area |
|-------------------------------------|--------------|---|------------------|---------------------|------------------|------|------------------|------------------------------------|
| | | รุนแรงมาก Extreme | รุนแรง Severe | ปานกลาง Moderate | เล็กน้อย Mild | | | |
| ยอดรวม | 100.0 | 0.4 | 1.4 | 7.3 | 14.1 | 76.8 | Total | |
| 15 - 19 | 100.0 | 0.0 | 0.4 | 2.5 | 3.3 | 93.7 | 15 - 19 | |
| 20 - 24 | 100.0 | 0.2 | 0.0 | 2.8 | 3.2 | 93.8 | 20 - 24 | |
| 25 - 29 | 100.0 | - | 0.8 | 3.3 | 4.5 | 91.4 | 25 - 29 | |
| 30 - 34 | 100.0 | 0.2 | 0.3 | 3.1 | 6.9 | 89.5 | 30 - 34 | |
| 35 - 39 | 100.0 | 0.3 | 0.3 | 3.9 | 7.5 | 88.0 | 35 - 39 | |
| 40 - 44 | 100.0 | 0.2 | 0.8 | 6.9 | 10.8 | 81.2 | 40 - 44 | |
| 45 - 49 | 100.0 | 0.2 | 1.0 | 6.1 | 13.2 | 79.5 | 45 - 49 | |
| 50 - 54 | 100.0 | 0.5 | 1.4 | 8.2 | 18.4 | 71.5 | 50 - 54 | |
| 55 - 59 | 100.0 | 0.4 | 2.0 | 10.1 | 26.2 | 61.4 | 55 - 59 | |
| 60 ขึ้นไป | 100.0 | 1.0 | 4.6 | 17.6 | 32.7 | 44.0 | 60 and over | |

ตารางที่ 44 ร้อยละของผู้ตอบสัมภาษณ์ด้วยตนเองอายุ 15 ปีขึ้นไป จำแนกตามระดับความรุนแรงของความยากลำบากในการเคลื่อนไหว ระหว่าง 1 เดือนก่อนวันสัมภาษณ์
 หมวดอายุ เพศและเขตการปกครอง ที่ราชอาณาจักร (ต่อ)

TABLE 44 PERCENTAGE OF RESPONDENTS 15 YEARS OF AGED AND OVER BY VIOLENCE OF DIFFICULTY IN MOBILITY DURING 1 MONTH BEFORE INTERVIEW'S DATE,
 AGE GROUP, SEX AND AREA, WHOLE KINGDOM (Contd.)

| หมวดอายุ (ปี) เขตและเขตการปกครอง | รวม Total | ระดับความรุนแรงของความยากลำบากในการเคลื่อนไหว Violence of difficulty in mobility | | | | | | Age group (years), sex and area |
|-------------------------------------|--------------|---|------------------|---------------------|------------------|------------------|-------------|------------------------------------|
| | | รุนแรงมาก Extreme | รุนแรง Severe | ปานกลาง Moderate | เล็กน้อย Mild | ไม่มีเลย None | | |
| ชาย | 100.0 | 0.5 | 1.3 | 6.3 | 12.1 | 79.9 | Male | |
| 15 - 19 | 100.0 | 0.1 | 1.0 | 2.6 | 1.8 | 94.5 | 15 - 19 | |
| 20 - 24 | 100.0 | - | - | 3.4 | 4.7 | 91.9 | 20 - 24 | |
| 25 - 29 | 100.0 | - | 1.3 | 1.8 | 2.3 | 94.6 | 25 - 29 | |
| 30 - 34 | 100.0 | 0.2 | 0.2 | 2.8 | 5.6 | 91.3 | 30 - 34 | |
| 35 - 39 | 100.0 | 0.6 | 0.3 | 3.0 | 7.2 | 88.9 | 35 - 39 | |
| 40 - 44 | 100.0 | 0.5 | 0.8 | 5.2 | 9.7 | 83.8 | 40 - 44 | |
| 45 - 49 | 100.0 | 0.3 | 1.1 | 5.3 | 9.4 | 83.9 | 45 - 49 | |
| 50 - 54 | 100.0 | 0.5 | 1.0 | 7.2 | 12.8 | 78.5 | 50 - 54 | |
| 55 - 59 | 100.0 | 0.5 | 1.6 | 9.6 | 21.7 | 66.5 | 55 - 59 | |
| 60 ขึ้นไป | 100.0 | 1.2 | 3.7 | 14.5 | 29.8 | 50.8 | 60 and over | |

ตารางที่ 44 ร้อยละของผู้ตอบสัมภาษณ์ด้วยตนเองอายุ 15 ปีขึ้นไป จำแนกตามระดับความรุนแรงของความยากลำบากในการเคลื่อนไหว ระหว่าง 1 เดือนก่อนวันสัมภาษณ์

หมวดอายุ เพศและเขตการปกครอง ทั่วราชอาณาจักร (ต่อ)

TABLE 44 PERCENTAGE OF RESPONDENTS 15 YEARS OF AGED AND OVER BY VIOLENCE OF DIFFICULTY IN MOBILITY DURING 1 MONTH BEFORE INTERVIEW'S DATE,

AGE GROUP, SEX AND AREA, WHOLE KINGDOM (Contd.)

| หมวดอายุ (ปี) เพศและเขตการปกครอง | รวม Total | ระดับความรุนแรงของความยากลำบากในการเคลื่อนไหว | | | Violence of difficulty in mobility | | | Age group (years), sex and area | | | | |
|-------------------------------------|--------------|---|------------------|---------------------|------------------------------------|------------------|----------|------------------------------------|---------|--------|-----------|-------------|
| | | รุนแรงมาก Extreme | รุนแรง Severe | ปานกลาง Moderate | เล็กน้อย Mild | ไม่มีเลย None | ไม่มีเลย | เล็กน้อย | ปานกลาง | รุนแรง | รุนแรงมาก | |
| หญิง | 100.0 | 0.3 | 1.5 | 8.0 | 15.5 | 74.7 | | | | | | Female |
| 15 - 19 | 100.0 | - | - | 2.5 | 4.4 | 93.1 | | | | | | 15 - 19 |
| 20 - 24 | 100.0 | 0.3 | 0.1 | 2.4 | 2.2 | 95.1 | | | | | | 20 - 24 |
| 25 - 29 | 100.0 | - | 0.5 | 4.4 | 6.1 | 89.0 | | | | | | 25 - 29 |
| 30 - 34 | 100.0 | 0.1 | 0.4 | 3.3 | 7.7 | 88.4 | | | | | | 30 - 34 |
| 35 - 39 | 100.0 | 0.1 | 0.3 | 4.5 | 7.7 | 87.5 | | | | | | 35 - 39 |
| 40 - 44 | 100.0 | 0.0 | 0.8 | 8.0 | 11.5 | 79.6 | | | | | | 40 - 44 |
| 45 - 49 | 100.0 | 0.2 | 1.0 | 6.6 | 15.7 | 76.5 | | | | | | 45 - 49 |
| 50 - 54 | 100.0 | 0.6 | 1.7 | 8.9 | 22.4 | 66.3 | | | | | | 50 - 54 |
| 55 - 59 | 100.0 | 0.2 | 2.2 | 10.5 | 29.3 | 57.8 | | | | | | 55 - 59 |
| 60 ขึ้นไป | 100.0 | 0.9 | 5.3 | 19.9 | 34.9 | 38.9 | | | | | | 60 and over |

ตารางที่ 44 ร้อยละของผู้ตอบสัมภาษณ์ด้วยตนเองอายุ 15 ปีขึ้นไป จำแนกตามระดับความรุนแรงของความยากลำบากในการเคลื่อนไหว ระหว่าง 1 เดือนก่อนวันสัมภาษณ์
 หมวดอายุ เพศและเขตการปกครอง ทวีราชอาณาจักร (ต่อ)

TABLE 44 PERCENTAGE OF RESPONDENTS 15 YEARS OF AGED AND OVER BY VIOLENCE OF DIFFICULTY IN MOBILITY DURING 1 MONTH BEFORE INTERVIEW'S DATE,
 AGE GROUP, SEX AND AREA, WHOLE KINGDOM (Contd.)

| หมวดอายุ (ปี) เพศและเขตการปกครอง | รวม Total | ระดับความรุนแรงของความยากลำบากในการเคลื่อนไหว Violence of difficulty in mobility | | | | | ไม่มีเลย None | Age group (years), sex and area |
|-------------------------------------|--------------|---|------------------|---------------------|------------------|------|------------------|------------------------------------|
| | | รุนแรงมาก Extreme | รุนแรง Severe | ปานกลาง Moderate | เล็กน้อย Mild | | | |
| ในเขตเทศบาล | 100.0 | 0.3 | 1.0 | 5.2 | 11.5 | 82.1 | Municipal area | |
| 15 - 19 | 100.0 | 0.1 | 0.2 | 2.8 | 2.7 | 94.3 | 15 - 19 | |
| 20 - 24 | 100.0 | - | 0.1 | 1.7 | 2.2 | 95.9 | 20 - 24 | |
| 25 - 29 | 100.0 | - | 0.1 | 1.5 | 3.6 | 94.8 | 25 - 29 | |
| 30 - 34 | 100.0 | 0.2 | 0.1 | 2.4 | 4.2 | 93.0 | 30 - 34 | |
| 35 - 39 | 100.0 | 0.4 | 0.5 | 2.9 | 6.8 | 89.4 | 35 - 39 | |
| 40 - 44 | 100.0 | 0.0 | 0.3 | 4.4 | 8.3 | 86.9 | 40 - 44 | |
| 45 - 49 | 100.0 | 0.1 | 0.7 | 4.3 | 9.7 | 85.1 | 45 - 49 | |
| 50 - 54 | 100.0 | 0.1 | 1.0 | 6.7 | 13.4 | 78.8 | 50 - 54 | |
| 55 - 59 | 100.0 | 0.4 | 1.5 | 9.9 | 21.4 | 66.7 | 55 - 59 | |
| 60 ขึ้นไป | 100.0 | 0.9 | 3.9 | 12.9 | 33.7 | 48.6 | 60 and over | |

ตารางที่ 44 ร้อยละของผู้ตอบสัมภาษณ์ด้วยตนเองอายุ 15 ปีขึ้นไป จำแนกตามระดับความรุนแรงของความยากลำบากในการเคลื่อนไหว ระหว่าง 1 เดือนก่อนวันสัมภาษณ์
 หมวดอายุ เพศและเขตการปกครองทั่วราชอาณาจักร (ต่อ)

TABLE 44 PERCENTAGE OF RESPONDENTS 15 YEARS OF AGED AND OVER BY VIOLENCE OF DIFFICULTY IN MOBILITY DURING 1 MONTH BEFORE INTERVIEW'S DATE,
 AGE GROUP, SEX AND AREA, WHOLE KINGDOM (Contd.)

| หมวดอายุ (ปี) เพศและเขตการปกครอง | รวม Total | ระดับความรุนแรงของความยากลำบากในการเคลื่อนไหว Violence of difficulty in mobility | | | | | Age group (years), sex and area | |
|-------------------------------------|--------------|---|------------------|---------------------|------------------|------------------|------------------------------------|--|
| | | รุนแรงมาก Extreme | รุนแรง Severe | ปานกลาง Moderate | เล็กน้อย Mild | ไม่มีเลย None | | |
| นอกเขตเทศบาล | 100.0 | 0.4 | 1.6 | 8.2 | 15.3 | 74.5 | Non - municipal area | |
| 15 - 19 | 100.0 | - | 0.5 | 2.4 | 3.5 | 93.5 | 15 - 19 | |
| 20 - 24 | 100.0 | 0.2 | - | 3.3 | 3.6 | 92.8 | 20 - 24 | |
| 25 - 29 | 100.0 | - | 1.2 | 4.2 | 5.1 | 89.5 | 25 - 29 | |
| 30 - 34 | 100.0 | 0.1 | 0.4 | 3.5 | 8.2 | 87.8 | 30 - 34 | |
| 35 - 39 | 100.0 | 0.2 | 0.2 | 4.4 | 7.8 | 87.4 | 35 - 39 | |
| 40 - 44 | 100.0 | 0.3 | 1.0 | 7.9 | 11.8 | 78.9 | 40 - 44 | |
| 45 - 49 | 100.0 | 0.3 | 1.2 | 6.8 | 14.6 | 77.1 | 45 - 49 | |
| 50 - 54 | 100.0 | 0.7 | 1.6 | 8.8 | 20.4 | 68.4 | 50 - 54 | |
| 55 - 59 | 100.0 | 0.3 | 2.1 | 10.2 | 27.9 | 59.4 | 55 - 59 | |
| 60 ปีขึ้นไป | 100.0 | 1.1 | 4.9 | 19.3 | 32.4 | 42.3 | 60 and over | |

ตารางที่ 45 ร้อยละของผู้ตอบสัมภาษณ์ด้วยตนเองอายุ 15 ปีขึ้นไป จำแนกตามระดับความรุนแรงของความยากลำบากในการดูแลตัวเอง ระหว่าง 1 เดือนก่อนวันสัมภาษณ์
 หมวดอายุ เพศและเขตการปกครอง ทั่วประเทศ

TABLE 45 PERCENTAGE OF RESPONDENTS 15 YEARS OF AGED AND OVER BY VIOLENCE OF DIFFICULTY IN SELF CARE DURING 1 MONTH BEFORE INTERVIEW'S DATE,
 AGE GROUP, SEX AND AREA, WHOLE KINGDOM

| หมวดอายุ (ปี) เพศและเขตการปกครอง | รวม Total | ระดับความรุนแรงของความยากลำบากในการดูแลตัวเอง Violence of difficulty in self care | | | | Age group (years), sex and area | |
|-------------------------------------|--------------|--|------------------|---------------------|------------------|------------------------------------|-------------|
| | | รุนแรงมาก Extreme | รุนแรง Severe | ปานกลาง Moderate | เล็กน้อย Mild | ไม่มีเลย None | |
| ยอดรวม | 100.0 | 0.2 | 0.6 | 4.2 | 7.1 | 87.9 | Total |
| 15 - 19 | 100.0 | - | 0.1 | 1.0 | 1.6 | 97.3 | 15 - 19 |
| 20 - 24 | 100.0 | 0.2 | 0.0 | 2.4 | 2.0 | 95.4 | 20 - 24 |
| 25 - 29 | 100.0 | - | 0.2 | 2.1 | 2.0 | 95.7 | 25 - 29 |
| 30 - 34 | 100.0 | - | 0.4 | 1.6 | 4.2 | 93.8 | 30 - 34 |
| 35 - 39 | 100.0 | 0.1 | 0.2 | 2.1 | 3.4 | 94.1 | 35 - 39 |
| 40 - 44 | 100.0 | 0.1 | 0.4 | 3.1 | 5.2 | 91.3 | 40 - 44 |
| 45 - 49 | 100.0 | 0.0 | 0.2 | 3.0 | 5.4 | 91.3 | 45 - 49 |
| 50 - 54 | 100.0 | 0.2 | 0.6 | 4.1 | 7.0 | 88.1 | 50 - 54 |
| 55 - 59 | 100.0 | 0.3 | 0.4 | 6.2 | 11.0 | 82.3 | 55 - 59 |
| 60 ขึ้นไป | 100.0 | 0.5 | 2.1 | 11.4 | 19.1 | 66.9 | 60 and over |

ตารางที่ 45 ร้อยละของผู้ตอบสัมภาษณ์ด้วยตนเองอายุ 15 ปีขึ้นไป จำแนกตามระดับความรุนแรงของความยากลำบากในการดูแลตัวเอง ระหว่าง 1 เดือนก่อนวันสัมภาษณ์
หมวดอายุ เพศและเขตการปกครอง ทั่วราชอาณาจักร (ต่อ)

TABLE 45 PERCENTAGE OF RESPONDENTS 15 YEARS OF AGED AND OVER BY VIOLENCE OF DIFFICULTY IN SELF CARE DURING 1 MONTH BEFORE INTERVIEWS DATE,
AGE GROUP, SEX AND AREA, WHOLE KINGDOM (Contd.)

| หมวดอายุ (ปี) เพศและเขตการปกครอง | รวม Total | ระดับความรุนแรงของความยากลำบากในการดูแลตัวเอง Violence of difficulty in self care | | | | ไม่มีเลย None | | Age group (years), sex and area |
|-------------------------------------|--------------|--|------------------|---------------------|------------------|------------------|-------------|------------------------------------|
| | | รุนแรงมาก Extreme | รุนแรง Severe | ปานกลาง Moderate | เล็กน้อย Mild | ไม่มีเลย None | | |
| ชาย | 100.0 | 0.2 | 0.5 | 3.8 | 5.9 | 89.6 | Male | |
| 15 - 19 | 100.0 | - | 0.1 | 1.1 | 0.7 | 98.0 | 15 - 19 | |
| 20 - 24 | 100.0 | - | - | 2.0 | 2.5 | 95.4 | 20 - 24 | |
| 25 - 29 | 100.0 | - | 0.4 | 1.7 | 1.2 | 96.6 | 25 - 29 | |
| 30 - 34 | 100.0 | - | 0.4 | 1.2 | 3.7 | 94.7 | 30 - 34 | |
| 35 - 39 | 100.0 | 0.3 | 0.4 | 1.5 | 3.4 | 94.4 | 35 - 39 | |
| 40 - 44 | 100.0 | 0.1 | 0.5 | 1.4 | 4.3 | 93.7 | 40 - 44 | |
| 45 - 49 | 100.0 | 0.0 | 0.1 | 3.7 | 3.4 | 92.8 | 45 - 49 | |
| 50 - 54 | 100.0 | 0.4 | 0.5 | 4.0 | 4.2 | 90.9 | 50 - 54 | |
| 55 - 59 | 100.0 | 0.4 | 0.3 | 6.9 | 9.0 | 83.4 | 55 - 59 | |
| 60 ขึ้นไป | 100.0 | 0.6 | 1.5 | 9.7 | 16.4 | 71.8 | 60 and over | |

ตารางที่ 45 ร้อยละของผู้ตอบสัมภาษณ์ด้วยตนเองอายุ 15 ปีขึ้นไป จำแนกตามระดับความรุนแรงของความยากลำบากในการดูแลตัวเอง ระหว่าง 1 เดือนก่อนวันสัมภาษณ์
หมวดอายุ เพศและเขตการปกครอง ทวีราชอาณาจักร (ต่อ)

TABLE 45 PERCENTAGE OF RESPONDENTS 15 YEARS OF AGED AND OVER BY VIOLENCE OF DIFFICULTY IN SELF CARE DURING 1 MONTH BEFORE INTERVIEW'S DATE,

AGE GROUP, SEX AND AREA, WHOLE KINGDOM (Contd.)

| หมวดอายุ (ปี) เพศและเขตการปกครอง | รวม Total | ระดับความรุนแรงของความยากลำบากในการดูแลตัวเอง Violence of difficulty in self care | | | | ไม่มีเลย None | | Age group (years), sex and area |
|-------------------------------------|--------------|--|------------------|---------------------|------------------|------------------|-------------|------------------------------------|
| | | รุนแรงมาก Extreme | รุนแรง Severe | ปานกลาง Moderate | เล็กน้อย Mild | ไม่มีเลย None | | |
| หญิง | 100.0 | 0.1 | 0.6 | 4.6 | 7.9 | 86.8 | Female | |
| 15 - 19 | 100.0 | - | - | 0.9 | 2.2 | 96.8 | 15 - 19 | |
| 20 - 24 | 100.0 | 0.3 | 0.1 | 2.6 | 1.7 | 95.4 | 20 - 24 | |
| 25 - 29 | 100.0 | - | 0.0 | 2.3 | 2.6 | 95.1 | 25 - 29 | |
| 30 - 34 | 100.0 | - | 0.4 | 1.8 | 4.6 | 93.1 | 30 - 34 | |
| 35 - 39 | 100.0 | 0.0 | 0.1 | 2.5 | 3.4 | 93.9 | 35 - 39 | |
| 40 - 44 | 100.0 | 0.0 | 0.3 | 4.2 | 5.8 | 89.7 | 40 - 44 | |
| 45 - 49 | 100.0 | 0.0 | 0.2 | 2.6 | 6.7 | 90.4 | 45 - 49 | |
| 50 - 54 | 100.0 | 0.1 | 0.7 | 4.1 | 9.1 | 86.0 | 50 - 54 | |
| 55 - 59 | 100.0 | 0.1 | 0.4 | 5.7 | 12.4 | 81.4 | 55 - 59 | |
| 60 ขึ้นไป | 100.0 | 0.4 | 2.5 | 12.8 | 21.1 | 63.3 | 60 and over | |

ตารางที่ 45 ร้อยละของผู้ตอบสัมภาษณ์ด้วยตนเองอายุ 15 ปีขึ้นไป จำแนกตามระดับความรุนแรงของความยากลำบากในการดูแลตัวเอง ระหว่าง 1 เดือนก่อนวันสัมภาษณ์

หมวดอายุ เพศและเขตการปกครอง ทั่วราชอาณาจักร (ต่อ)

TABLE 45 PERCENTAGE OF RESPONDENTS 15 YEARS OF AGED AND OVER BY VIOLENCE OF DIFFICULTY IN SELF CARE DURING 1 MONTH BEFORE INTERVIEWS DATE,

AGE GROUP, SEX AND AREA, WHOLE KINGDOM (Contd.)

| หมวดอายุ (ปี) เพศและเขตการปกครอง | รวม Total | ระดับความรุนแรงของความยากลำบากในการดูแลตัวเอง Violence of difficulty in self care | | | Age group (years), sex and area | | |
|-------------------------------------|--------------|--|------------------|---------------------|------------------------------------|------------------|----------------|
| | | รุนแรงมาก Extreme | รุนแรง Severe | ปานกลาง Moderate | เล็กน้อย Mild | ไม่มีเลย None | |
| ในเขตเทศบาล | 100.0 | 0.1 | 0.5 | 3.1 | 5.0 | 91.3 | Municipal area |
| 15 - 19 | 100.0 | - | 0.2 | 0.7 | 2.0 | 97.1 | 15 - 19 |
| 20 - 24 | 100.0 | - | 0.1 | 1.2 | 1.7 | 97.0 | 20 - 24 |
| 25 - 29 | 100.0 | - | 0.1 | 0.7 | 1.5 | 97.7 | 25 - 29 |
| 30 - 34 | 100.0 | - | 0.3 | 1.7 | 2.1 | 95.9 | 30 - 34 |
| 35 - 39 | 100.0 | 0.0 | 0.3 | 2.3 | 3.0 | 94.3 | 35 - 39 |
| 40 - 44 | 100.0 | - | 0.1 | 2.3 | 3.8 | 93.9 | 40 - 44 |
| 45 - 49 | 100.0 | 0.1 | 0.2 | 1.8 | 3.5 | 94.4 | 45 - 49 |
| 50 - 54 | 100.0 | 0.0 | 0.4 | 2.9 | 4.4 | 92.3 | 50 - 54 |
| 55 - 59 | 100.0 | 0.1 | 0.6 | 6.1 | 6.6 | 86.5 | 55 - 59 |
| 60 ขึ้นไป | 100.0 | 0.5 | 2.2 | 8.9 | 16.2 | 72.1 | 60 and over |

ตารางที่ 45 ร้อยละของผู้ตอบสัมภาษณ์ด้วยตนเองอายุ 15 ปีขึ้นไป จำแนกตามระดับความรุนแรงของความยากลำบากในการดูแลตัวเอง ระหว่าง 1 เดือนก่อนวันสัมภาษณ์
 หมวดอายุ เพศและเขตการปกครอง ที่ราชอาณาจักร (ต่อ)

TABLE 45 PERCENTAGE OF RESPONDENTS 15 YEARS OF AGED AND OVER BY VIOLENCE OF DIFFICULTY IN SELF CARE DURING 1 MONTH BEFORE INTERVIEW'S DATE,
 AGE GROUP, SEX AND AREA,WHOLE KINGDOM (Contd.)

| หมวดอายุ (ปี) เพศและเขตการปกครอง | รวม Total | ระดับความรุนแรงของความยากลำบากในการดูแลตัวเอง Violence of difficulty in self care | | | | | Age group (years), sex and area | |
|-------------------------------------|--------------|--|------------------|---------------------|------------------|------------------|------------------------------------|--|
| | | รุนแรงมาก Extreme | รุนแรง Severe | ปานกลาง Moderate | เล็กน้อย Mild | ไม่มีเลย None | | |
| นอกเขตเทศบาล | 100.0 | 0.2 | 0.6 | 4.7 | 8.0 | 86.5 | Non - municipal area | |
| 15 - 19 | 100.0 | - | - | 1.1 | 1.4 | 97.4 | 15 - 19 | |
| 20 - 24 | 100.0 | 0.2 | - | 2.9 | 2.2 | 94.6 | 20 - 24 | |
| 25 - 29 | 100.0 | - | 0.3 | 2.8 | 2.3 | 94.7 | 25 - 29 | |
| 30 - 34 | 100.0 | - | 0.5 | 1.5 | 5.3 | 92.7 | 30 - 34 | |
| 35 - 39 | 100.0 | 0.1 | 0.2 | 2.1 | 3.6 | 94.0 | 35 - 39 | |
| 40 - 44 | 100.0 | 0.1 | 0.5 | 3.4 | 5.8 | 90.2 | 40 - 44 | |
| 45 - 49 | 100.0 | - | 0.1 | 3.5 | 6.2 | 90.1 | 45 - 49 | |
| 50 - 54 | 100.0 | 0.3 | 0.7 | 4.6 | 8.1 | 86.3 | 50 - 54 | |
| 55 - 59 | 100.0 | 0.3 | 0.3 | 6.2 | 12.6 | 80.6 | 55 - 59 | |
| 60 ขึ้นไป | 100.0 | 0.5 | 2.1 | 12.3 | 20.1 | 65.0 | 60 and over | |

ตารางที่ 46 ร้อยละของผู้ตอบสัมภาษณ์ด้วยตนเองอายุ 15 ปีขึ้นไป จำแนกตามระดับความรุนแรงของความยากลำบากในการทำงานนอกบ้านหรือทำงานบ้าน ระหว่าง 1 เดือน ก่อนวันสัมภาษณ์ หมวดอายุ เพศและเขตการปกครอง ทวีปราชอาณาจักร

TABLE 46 PERCENTAGE OF RESPONDENTS 15 YEARS OF AGED AND OVER BY VIOLENCE OF DIFFICULTY IN WORK OR HOUSEHOLD ACTIVITIES DURING 1 MONTH

BEFORE INTERVIEW'S DATE, AGE GROUP, SEX AND AREA, WHOLE KINGDOM

| หมวดอายุ (ปี) เพศและเขตการปกครอง | รวม Total | ระดับความรุนแรงของความยากลำบากในการทำงานนอกบ้านหรือทำงานบ้าน | | | | Age group (years), sex and area | |
|-------------------------------------|--------------|--|------------------|---------------------|------------------|------------------------------------|-------------|
| | | Violence of difficulty in work or household activities | | | | | |
| | | รุนแรงมาก Extreme | รุนแรง Severe | ปานกลาง Moderate | เล็กน้อย Mild | ไม่มีเลย None | |
| ยอดรวม | 100.0 | 0.6 | 1.5 | 5.2 | 10.8 | 82.0 | Total |
| 15 - 19 | 100.0 | 0.1 | 0.4 | 1.4 | 3.9 | 94.3 | 15 - 19 |
| 20 - 24 | 100.0 | 0.2 | 0.3 | 3.0 | 5.7 | 90.8 | 20 - 24 |
| 25 - 29 | 100.0 | 0.2 | 0.3 | 2.5 | 4.8 | 92.1 | 25 - 29 |
| 30 - 34 | 100.0 | 0.2 | 0.6 | 2.6 | 5.8 | 90.9 | 30 - 34 |
| 35 - 39 | 100.0 | 0.4 | 0.4 | 2.8 | 6.2 | 90.2 | 35 - 39 |
| 40 - 44 | 100.0 | 0.2 | 0.6 | 3.3 | 8.2 | 87.6 | 40 - 44 |
| 45 - 49 | 100.0 | 0.2 | 0.7 | 3.8 | 9.1 | 86.2 | 45 - 49 |
| 50 - 54 | 100.0 | 0.4 | 0.8 | 5.5 | 11.7 | 81.5 | 50 - 54 |
| 55 - 59 | 100.0 | 0.8 | 2.2 | 6.4 | 15.2 | 75.5 | 55 - 59 |
| 60 ปีขึ้นไป | 100.0 | 1.9 | 5.6 | 13.9 | 25.5 | 53.2 | 60 and over |

ตารางที่ 46 ร้อยละของผู้ตอบสัมภาษณ์ด้วยตนเองอายุ 15 ปีขึ้นไป จำแนกตามระดับความรุนแรงของความยากลำบากในการทำงานหรือทำงานบ้าน ระหว่าง 1 เดือน
ก่อนวันสัมภาษณ์ หมวดอายุ เพศและเขตการปกครองทั่วราชอาณาจักร (ต่อ)

TABLE 46 PERCENTAGE OF RESPONDENTS 15 YEARS OF AGED AND OVER BY VIOLENCE OF DIFFICULTY IN WORK OR HOUSEHOLD ACTIVITIES DURING 1 MONTH
BEFORE INTERVIEW'S DATE, AGE GROUP, SEX AND AREA, WHOLE KINGDOM (Contd.)

| หมวดอายุ (ปี) เพศและเขตการปกครอง | รวม Total | ระดับความรุนแรงของความยากลำบากในการทำงานหรือทำงานบ้าน Violence of difficulty in work or household activities | | | | Age group (years), sex and area | |
|-------------------------------------|--------------|---|------------------|---------------------|------------------|------------------------------------|-------------|
| | | รุนแรงมาก Extreme | รุนแรง Severe | ปานกลาง Moderate | เล็กน้อย Mild | ไม่มีเลย None | |
| ชาย | 100.0 | 0.6 | 1.2 | 4.3 | 8.8 | 85.0 | Male |
| 15 - 19 | 100.0 | 0.1 | 0.1 | 0.9 | 2.0 | 96.9 | 15 - 19 |
| 20 - 24 | 100.0 | - | 0.0 | 2.3 | 7.9 | 89.8 | 20 - 24 |
| 25 - 29 | 100.0 | 0.1 | 0.0 | 2.7 | 3.4 | 93.8 | 25 - 29 |
| 30 - 34 | 100.0 | 0.3 | 0.3 | 2.0 | 5.5 | 91.9 | 30 - 34 |
| 35 - 39 | 100.0 | 0.6 | 0.6 | 2.5 | 4.3 | 92.0 | 35 - 39 |
| 40 - 44 | 100.0 | 0.4 | 0.5 | 1.4 | 6.5 | 91.1 | 40 - 44 |
| 45 - 49 | 100.0 | 0.3 | 0.6 | 3.9 | 6.2 | 88.9 | 45 - 49 |
| 50 - 54 | 100.0 | 0.7 | 0.2 | 4.8 | 7.6 | 86.6 | 50 - 54 |
| 55 - 59 | 100.0 | 1.3 | 2.8 | 5.0 | 12.1 | 78.8 | 55 - 59 |
| 60 ขึ้นไป | 100.0 | 1.6 | 4.4 | 11.5 | 21.4 | 61.1 | 60 and over |

ตารางที่ 46 ร้อยละของผู้ตอบสัมภาษณ์ด้วยตนเองอายุ 15 ปีขึ้นไป จำแนกตามระดับความรุนแรงของความยากลำบากในการทำงานนอกบ้านหรือทำงานบ้าน ระหว่าง 1 เดือน
ก่อนวันสัมภาษณ์ หมวดอายุ เพศและเขตการปกครอง ทั่วราชอาณาจักร (ต่อ)

TABLE 46 PERCENTAGE OF RESPONDENTS 15 YEARS OF AGED AND OVER BY VIOLENCE OF DIFFICULTY IN WORK OR HOUSEHOLD ACTIVITIES DURING 1 MONTH
BEFORE INTERVIEW'S DATE, AGE GROUP, SEX AND AREA, WHOLE KINGDOM (Contd.)

| หมวดอายุ (ปี) เพศและเขตการปกครอง | รวม Total | ระดับความรุนแรงของความยากลำบากในการทำงานนอกบ้านหรือทำงานบ้าน Violence of difficulty in work or household activities | | | | ไม่มีเลย | | Age group (years), sex and area |
|-------------------------------------|--------------|--|------------------|---------------------|------------------|------------------|-------------|------------------------------------|
| | | รุนแรงมาก Extreme | รุนแรง Severe | ปานกลาง Moderate | เล็กน้อย Mild | ไม่มีเลย None | | |
| หญิง | 100.0 | 0.5 | 1.6 | 5.8 | 12.1 | 79.9 | Female | |
| 15 - 19 | 100.0 | 0.1 | 0.6 | 1.7 | 5.2 | 92.4 | 15 - 19 | |
| 20 - 24 | 100.0 | 0.3 | 0.5 | 3.5 | 4.4 | 91.4 | 20 - 24 | |
| 25 - 29 | 100.0 | 0.3 | 0.5 | 2.4 | 5.9 | 90.9 | 25 - 29 | |
| 30 - 34 | 100.0 | 0.1 | 0.8 | 3.0 | 5.9 | 90.2 | 30 - 34 | |
| 35 - 39 | 100.0 | 0.2 | 0.2 | 3.0 | 7.4 | 89.1 | 35 - 39 | |
| 40 - 44 | 100.0 | 0.1 | 0.7 | 4.6 | 9.3 | 85.3 | 40 - 44 | |
| 45 - 49 | 100.0 | 0.2 | 0.8 | 3.7 | 11.0 | 84.3 | 45 - 49 | |
| 50 - 54 | 100.0 | 0.2 | 1.2 | 6.0 | 14.7 | 77.8 | 50 - 54 | |
| 55 - 59 | 100.0 | 0.4 | 1.7 | 7.3 | 17.5 | 73.1 | 55 - 59 | |
| 60 ขึ้นไป | 100.0 | 2.1 | 6.4 | 15.7 | 28.5 | 47.4 | 60 and over | |

ตารางที่ 46 ร้อยละของผู้ตอบสัมภาษณ์ด้วยตนเองอายุ 15 ปีขึ้นไป จำแนกตามระดับความรุนแรงของความยากลำบากในการทำงานนอกบ้านหรือทำงานบ้าน ระหว่าง 1 เดือน

ก่อนวันสัมภาษณ์ หมวดอายุ เพศและเขตการปกครองทั่วราชอาณาจักร (ต่อ)

TABLE 46 PERCENTAGE OF RESPONDENTS 15 YEARS OF AGED AND OVER BY VIOLENCE OF DIFFICULTY IN WORK OR HOUSEHOLD ACTIVITIES DURING 1 MONTH

BEFORE INTERVIEW'S DATE, AGE GROUP, SEX AND AREA, WHOLE KINGDOM (Contd.)

| หมวดอายุ (ปี) เพศและเขตการปกครอง | รวม Total | ระดับความรุนแรงของความยากลำบากในการทำงานนอกบ้านหรือทำงานบ้าน Violence of difficulty in work or household activities | | | Age group (years), sex and area | |
|-------------------------------------|--------------|--|------------------|---------------------|------------------------------------|------------------|
| | | รุนแรงมาก Extreme | รุนแรง Severe | ปานกลาง Moderate | เล็กน้อย Mild | ไม่มีเลย None |
| ในเขตเทศบาล | | | | | | Municipal area |
| 15 - 19 | 100.0 | 0.4 | 1.1 | 3.3 | 8.3 | 86.9 |
| | 100.0 | 0.4 | 0.2 | 0.5 | 2.9 | 96.0 |
| 20 - 24 | 100.0 | - | 0.1 | 1.4 | 5.1 | 93.4 |
| | 100.0 | 0.0 | 0.3 | 0.9 | 3.1 | 95.6 |
| 25 - 29 | 100.0 | 0.2 | 0.1 | 1.6 | 3.1 | 94.9 |
| | 100.0 | 0.5 | 0.4 | 1.6 | 5.7 | 91.8 |
| 30 - 34 | 100.0 | 0.2 | 0.5 | 2.0 | 6.0 | 91.3 |
| | 100.0 | 0.3 | 0.4 | 2.2 | 7.3 | 89.8 |
| 35 - 39 | 100.0 | 0.1 | 0.9 | 2.7 | 9.5 | 86.8 |
| 40 - 44 | 100.0 | 0.1 | 2.0 | 5.7 | 11.6 | 80.6 |
| 45 - 49 | 100.0 | 1.6 | 4.6 | 11.1 | 22.7 | 60.1 |
| 50 - 54 | | | | | | |
| 55 - 59 | | | | | | |
| 60 ขึ้นไป | | | | | | |

ตารางที่ 46 ร้อยละของผู้ตอบสัมภาษณ์ด้วยตนเองอายุ 15 ปีขึ้นไป จำแนกตามระดับความรุนแรงของความยากลำบากในการทำงานนอกบ้านหรือทำงานบ้าน ระหว่าง 1 เดือน
ก่อนวันสัมภาษณ์ หมวดอายุ เพศและเขตการปกครองทั่วราชอาณาจักร (ต่อ)

TABLE 46 PERCENTAGE OF RESPONDENTS 15 YEARS OF AGED AND OVER BY VIOLENCE OF DIFFICULTY IN WORK OR HOUSEHOLD ACTIVITIES DURING 1 MONTH
BEFORE INTERVIEW'S DATE, AGE GROUP, SEX AND AREA, WHOLE KINGDOM (Contd.)

| หมวดอายุ (ปี) เพศและเขตการปกครอง | รวม Total | ระดับความรุนแรงของความยากลำบากในการทำงานนอกบ้านหรือทำงานบ้าน Violence of difficulty in work or household activities | | | | | Age group (years), sex and area | |
|-------------------------------------|--------------|--|------------------|---------------------|------------------|------------------|------------------------------------|--|
| | | รุนแรงมาก Extreme | รุนแรง Severe | ปานกลาง Moderate | เล็กน้อย Mild | ไม่มีเลย None | | |
| นอกเขตเทศบาล | 100.0 | 0.6 | 1.6 | 6.0 | 11.8 | 79.9 | Non - municipal area | |
| 15 - 19 | 100.0 | - | 0.5 | 1.7 | 4.2 | 93.6 | 15 - 19 | |
| 20 - 24 | 100.0 | 0.2 | 0.4 | 3.8 | 6.1 | 89.5 | 20 - 24 | |
| 25 - 29 | 100.0 | 0.4 | 0.2 | 3.4 | 5.8 | 90.3 | 25 - 29 | |
| 30 - 34 | 100.0 | 0.2 | 0.8 | 3.1 | 7.1 | 88.9 | 30 - 34 | |
| 35 - 39 | 100.0 | 0.3 | 0.3 | 3.4 | 6.5 | 89.5 | 35 - 39 | |
| 40 - 44 | 100.0 | 0.3 | 0.7 | 3.9 | 9.1 | 86.1 | 40 - 44 | |
| 45 - 49 | 100.0 | 0.2 | 0.9 | 4.4 | 9.8 | 84.7 | 45 - 49 | |
| 50 - 54 | 100.0 | 0.6 | 0.7 | 6.7 | 12.7 | 79.4 | 50 - 54 | |
| 55 - 59 | 100.0 | 1.0 | 2.2 | 6.6 | 16.6 | 73.6 | 55 - 59 | |
| 60 ขึ้นไป | 100.0 | 1.9 | 5.9 | 14.9 | 26.5 | 50.7 | 60 and over | |

ตารางที่ 47 ร้อยละของผู้ตอบสัมภาษณ์ด้วยตนเองอายุ 15 ปีขึ้นไป จำแนกตามระดับความรุนแรงของการป่วยหรือรู้สึกไม่สบายระหว่าง 1 เดือนก่อนวันสัมภาษณ์ หมวดอายุ เพศและเขตการปกครอง ที่ราชอาณาจักร

TABLE 47 PERCENTAGED OF RESPONDENTS 15 YEARS OF AGED AND OVER BY VIOLENCE OF ILLNESS OR NOT FEELING WELL DURING 1 MONTH BEFORE

INTERVIEW'S DATE, AGE GROUP, SEX AND AREA, WHOLE KINGDOM

| หมวดอายุ (ปี) | รวม Total | ระดับความรุนแรงของการป่วยหรือรู้สึกไม่สบาย Violence of illness or not feeling well | | | | | ไม่มีเลย None | Age group (years), sex and area |
|---------------|--------------|---|------------------|---------------------|------------------|------|------------------|------------------------------------|
| | | รุนแรงมาก Extreme | รุนแรง Severe | ปานกลาง Moderate | เล็กน้อย Mild | | | |
| ยอดรวม | 100.0 | 0.3 | 1.5 | 7.6 | 18.7 | 71.9 | Total | |
| 15 - 19 | 100.0 | 0.1 | 0.6 | 4.3 | 10.0 | 85.0 | 15 - 19 | |
| 20 - 24 | 100.0 | 0.2 | 0.7 | 3.9 | 11.4 | 83.8 | 20 - 24 | |
| 25 - 29 | 100.0 | 0.0 | 1.0 | 2.8 | 11.1 | 85.0 | 25 - 29 | |
| 30 - 34 | 100.0 | 0.1 | 0.6 | 4.9 | 14.3 | 80.2 | 30 - 34 | |
| 35 - 39 | 100.0 | 0.1 | 0.8 | 4.4 | 16.4 | 78.3 | 35 - 39 | |
| 40 - 44 | 100.0 | 0.4 | 1.0 | 6.2 | 18.5 | 73.9 | 40 - 44 | |
| 45 - 49 | 100.0 | 0.3 | 1.0 | 6.2 | 18.9 | 73.6 | 45 - 49 | |
| 50 - 54 | 100.0 | 0.5 | 1.6 | 7.9 | 20.7 | 69.3 | 50 - 54 | |
| 55 - 59 | 100.0 | 0.2 | 3.1 | 10.2 | 24.0 | 62.5 | 55 - 59 | |
| 60 ขึ้นไป | 100.0 | 0.8 | 3.4 | 17.3 | 30.1 | 48.4 | 60 and over | |

ตารางที่ 47 ร้อยละของผู้ตอบสัมภาษณ์ด้วยตนเองอายุ 15 ปีขึ้นไป จำแนกตามระดับความรุนแรงของการป่วยหรือรู้สึกไม่สบายระหว่าง 1 เดือนก่อนวันสัมภาษณ์ หมวดอายุ เพศและเขตการปกครองทั่วราชอาณาจักร (ต่อ)

TABLE 47 PERCENTAGED OF RESPONDENTS 15 YEARS OF AGED AND OVER BY VIOLENCE OF ILLNESS OR NOT FEELING WELL DURING 1 MONTH BEFORE INTERVIEW'S DATE, AGE GROUP, SEX AND AREA, WHOLE KINGDOM (Contd.)

| หมวดอายุ (ปี) | รวม Total | ระดับความรุนแรงของการป่วยหรือรู้สึกไม่สบาย Violence of illness or not feeling well | | | | Age group (years), sex and area |
|---------------|--------------|---|------------------|---------------------|------------------|------------------------------------|
| | | รุนแรงมาก Extreme | รุนแรง Severe | ปานกลาง Moderate | เล็กน้อย Mild | |
| ชาย | 100.0 | 0.4 | 1.5 | 6.0 | 16.6 | Male |
| 15 - 19 | 100.0 | 0.0 | 0.1 | 2.0 | 7.5 | 15 - 19 |
| 20 - 24 | 100.0 | - | 0.7 | 4.0 | 9.2 | 20 - 24 |
| 25 - 29 | 100.0 | 0.0 | 1.5 | 2.2 | 11.0 | 25 - 29 |
| 30 - 34 | 100.0 | - | 0.3 | 3.3 | 11.4 | 30 - 34 |
| 35 - 39 | 100.0 | 0.3 | 1.1 | 3.6 | 13.8 | 35 - 39 |
| 40 - 44 | 100.0 | 0.7 | 1.5 | 3.8 | 16.5 | 40 - 44 |
| 45 - 49 | 100.0 | 0.5 | 0.8 | 5.0 | 16.4 | 45 - 49 |
| 50 - 54 | 100.0 | 0.7 | 1.2 | 6.0 | 17.6 | 50 - 54 |
| 55 - 59 | 100.0 | 0.4 | 4.0 | 8.6 | 22.4 | 55 - 59 |
| 60 ขึ้นไป | 100.0 | 0.7 | 2.7 | 14.5 | 27.4 | 60 and over |

ตารางที่ 47 ร้อยละของผู้ตอบสัมภาษณ์ด้วยตนเองอายุ 15 ปีขึ้นไป จำแนกตามระดับความรุนแรงของการป่วยหรือรู้สึกไม่สบายระหว่าง 1 เดือนก่อนวันสัมภาษณ์ หมวดอายุ เพศและเขตการปกครอง ทหารชายฉกรรจ์ (ต่อ)

TABLE 47 PERCENTAGED OF RESPONDENTS 15 YEARS OF AGED AND OVER BY VIOLENCE OF ILLNESS OR NOT FEELING WELL DURING 1 MONTH BEFORE

INTERVIEW'S DATE, AGE GROUP, SEX AND AREA, WHOLE KINGDOM (Contd.)

| หมวดอายุ (ปี) เพศและเขตการปกครอง | รวม Total | ระดับความรุนแรงของการป่วยหรือรู้สึกไม่สบาย Violence of illness or not feeling well | | | | | ไม่มีเลย None | Age group (years), sex and area |
|-------------------------------------|--------------|---|------------------|---------------------|------------------|------|------------------|------------------------------------|
| | | รุนแรงมาก Extreme | รุนแรง Severe | ปานกลาง Moderate | เล็กน้อย Mild | | | |
| หญิง | 100.0 | 0.3 | 1.5 | 8.6 | 20.2 | 69.5 | Female | |
| 15 - 19 | 100.0 | 0.1 | 0.9 | 6.0 | 11.8 | 81.2 | 15 - 19 | |
| 20 - 24 | 100.0 | 0.3 | 0.6 | 3.9 | 12.8 | 82.4 | 20 - 24 | |
| 25 - 29 | 100.0 | 0.0 | 0.7 | 3.3 | 11.2 | 84.8 | 25 - 29 | |
| 30 - 34 | 100.0 | 0.1 | 0.7 | 5.9 | 16.1 | 77.2 | 30 - 34 | |
| 35 - 39 | 100.0 | 0.0 | 0.6 | 4.9 | 18.1 | 76.5 | 35 - 39 | |
| 40 - 44 | 100.0 | 0.2 | 0.6 | 7.9 | 19.9 | 71.4 | 40 - 44 | |
| 45 - 49 | 100.0 | 0.2 | 1.1 | 7.0 | 20.6 | 71.2 | 45 - 49 | |
| 50 - 54 | 100.0 | 0.4 | 1.9 | 9.3 | 22.9 | 65.5 | 50 - 54 | |
| 55 - 59 | 100.0 | 0.0 | 2.5 | 11.4 | 25.1 | 61.0 | 55 - 59 | |
| 60 ขึ้นไป | 100.0 | 0.9 | 3.9 | 19.3 | 32.1 | 43.8 | 60 and over | |

ตารางที่ 47 ร้อยละของผู้ตอบสัมภาษณ์ด้วยตนเองอายุ 15 ปีขึ้นไป จำแนกตามระดับความรุนแรงของการป่วยหรือรู้สึกไม่สบายระหว่าง 1 เดือนก่อนวันสัมภาษณ์ หมวดอายุ เพศและเขตการปกครองทั่วราชอาณาจักร (ต่อ)

TABLE 47 PERCENTAGED OF RESPONDENTS 15 YEARS OF AGED AND OVER BY VIOLENCE OF ILLNESS OR NOT FEELING WELL DURING 1 MONTH BEFORE

INTERVIEW'S DATE, AGE GROUP, SEX AND AREA, WHOLE KINGDOM (Contd.)

| หมวดอายุ (ปี) เพศและเขตการปกครอง | รวม Total | ระดับความรุนแรงของการป่วยหรือรู้สึกไม่สบาย Violence of illness or not feeling well | | | | Age group, sex and area | |
|-------------------------------------|--------------|---|------------------|---------------------|------------------|-------------------------|----------------|
| | | รุนแรงมาก Extreme | รุนแรง Severe | ปานกลาง Moderate | เล็กน้อย Mild | ไม่มีเลย None | |
| ในเขตเทศบาล | 100.0 | 0.2 | 1.1 | 5.4 | 15.9 | 77.4 | Municipal area |
| 15 - 19 | 100.0 | 0.1 | 0.4 | 1.9 | 9.2 | 88.4 | 15 - 19 |
| 20 - 24 | 100.0 | 0.0 | 0.2 | 2.4 | 11.4 | 86.0 | 20 - 24 |
| 25 - 29 | 100.0 | 0.1 | 0.1 | 1.9 | 9.3 | 88.6 | 25 - 29 |
| 30 - 34 | 100.0 | 0.0 | 0.2 | 3.9 | 11.4 | 84.5 | 30 - 34 |
| 35 - 39 | 100.0 | 0.0 | 0.8 | 3.0 | 13.2 | 83.1 | 35 - 39 |
| 40 - 44 | 100.0 | 0.2 | 0.6 | 4.4 | 15.5 | 79.3 | 40 - 44 |
| 45 - 49 | 100.0 | 0.2 | 1.1 | 4.5 | 17.1 | 77.1 | 45 - 49 |
| 50 - 54 | 100.0 | 0.1 | 1.5 | 6.8 | 16.7 | 74.8 | 50 - 54 |
| 55 - 59 | 100.0 | 0.1 | 2.5 | 8.8 | 20.9 | 67.7 | 55 - 59 |
| 60 ขึ้นไป | 100.0 | 0.6 | 3.2 | 13.4 | 28.2 | 54.6 | 60 and over |

ตารางที่ 47 ร้อยละของผู้ตอบสัมภาษณ์ด้วยตนเองอายุ 15 ปีขึ้นไป จำแนกตามระดับความรุนแรงของการป่วยหรือรู้สึกไม่สบายระหว่าง 1 เดือนก่อนวันสัมภาษณ์ หมวดอายุ เพศและเขตการปกครอง ทั่วประเทศทั้งราชอาณาจักร (ต่อ)

TABLE 47 PERCENTAGED OF RESPONDENTS 15 YEARS OF AGED AND OVER BY VIOLENCE OF ILLNESS OR NOT FEELING WELL DURING 1 MONTH BEFORE

INTERVIEW'S DATE, AGE GROUP, SEX AND AREA, WHOLE KINGDOM (Contd.)

| หมวดอายุ (ปี) เพศและเขตการปกครอง | รวม Total | ระดับความรุนแรงของการป่วยหรือรู้สึกไม่สบาย Violence of illness or not feeling well | | | | Age group (years), sex and area | |
|-------------------------------------|--------------|---|------------------|---------------------|------------------|------------------------------------|----------------------|
| | | รุนแรงมาก Extreme | รุนแรง Severe | ปานกลาง Moderate | เล็กน้อย Mild | ไม่มีเลย None | |
| นอกเขตเทศบาล | 100.0 | 0.4 | 1.6 | 8.4 | 19.9 | 69.6 | Non - municipal area |
| 15 - 19 | 100.0 | 0.1 | 0.6 | 5.2 | 10.3 | 83.8 | 15 - 19 |
| 20 - 24 | 100.0 | 0.2 | 0.9 | 4.7 | 11.4 | 82.7 | 20 - 24 |
| 25 - 29 | 100.0 | - | 1.5 | 3.3 | 12.1 | 83.1 | 25 - 29 |
| 30 - 34 | 100.0 | 0.1 | 0.7 | 5.4 | 15.7 | 78.1 | 30 - 34 |
| 35 - 39 | 100.0 | 0.1 | 0.8 | 5.0 | 18.0 | 76.1 | 35 - 39 |
| 40 - 44 | 100.0 | 0.5 | 1.1 | 7.0 | 19.8 | 71.6 | 40 - 44 |
| 45 - 49 | 100.0 | 0.4 | 0.9 | 6.9 | 19.6 | 72.2 | 45 - 49 |
| 50 - 54 | 100.0 | 0.7 | 1.6 | 8.4 | 22.3 | 67.0 | 50 - 54 |
| 55 - 59 | 100.0 | 0.2 | 3.4 | 10.8 | 25.1 | 60.5 | 55 - 59 |
| 60 ขึ้นไป | 100.0 | 0.8 | 3.4 | 18.6 | 30.8 | 46.2 | 60 and over |

ตารางที่ 48 ร้อยละของผู้ตอบสัมภาษณ์ด้วยตนเองอายุ 15 ปีขึ้นไป จำแนกตามระดับความรุนแรงของการผิดปกติหรือเจ็บปวดในช่องปาก ระหว่าง 1 เดือนก่อนวันสัมภาษณ์
 หมวดอายุ เพศและเขตการปกครอง ทวีราชอาณาจักร

TABLE 48 PERCENTAGED OF RESPONDENTS 15 YEARS OF AGED AND OVER BY VIOLENCE OF SYMPTOMS UNUSUAL OR PAINFEILNESS IN ORAL CAVITY
 DURING 1 MONTH BEFORE INTERVIEW'S DATE, AGE GROUP, SEX AND AREA, WHOLE KINGDOM

| หมวดอายุ (ปี) เพศและเขตการปกครอง | รวม Total | ระดับความรุนแรงของอาการผิดปกติหรือเจ็บปวดในช่องปาก Violence of symptoms unusual or painfeilness in oral cavity | | | | ไม่มีเลย | | Age group (years), sex and area |
|-------------------------------------|--------------|---|------------------|---------------------|------------------|------------------|-------------|------------------------------------|
| | | รุนแรงมาก Extreme | รุนแรง Severe | ปานกลาง Moderate | เล็กน้อย Mild | ไม่มีเลย None | | |
| ยอดรวม | 100.0 | 0.2 | 0.6 | 2.6 | 6.8 | 89.9 | Total | |
| 15 - 19 | 100.0 | - | 0.3 | 0.9 | 3.3 | 95.5 | 15 - 19 | |
| 20 - 24 | 100.0 | 0.0 | 0.2 | 2.9 | 4.1 | 92.8 | 20 - 24 | |
| 25 - 29 | 100.0 | 0.0 | 0.2 | 1.1 | 5.7 | 93.0 | 25 - 29 | |
| 30 - 34 | 100.0 | 0.1 | 0.4 | 2.0 | 4.5 | 93.1 | 30 - 34 | |
| 35 - 39 | 100.0 | 0.0 | 0.6 | 1.9 | 5.5 | 92.0 | 35 - 39 | |
| 40 - 44 | 100.0 | 0.3 | 0.6 | 1.9 | 5.2 | 91.9 | 40 - 44 | |
| 45 - 49 | 100.0 | 0.1 | 0.9 | 1.8 | 5.8 | 91.4 | 45 - 49 | |
| 50 - 54 | 100.0 | 0.1 | 0.6 | 3.5 | 7.0 | 88.8 | 50 - 54 | |
| 55 - 59 | 100.0 | 0.2 | 0.7 | 3.2 | 9.1 | 86.9 | 55 - 59 | |
| 60 ขึ้นไป | 100.0 | 0.5 | 0.8 | 4.9 | 12.7 | 81.1 | 60 and over | |

ตารางที่ 48 ร้อยละของผู้ตอบผู้ตอบสัมภาษณ์ด้วยตนเองอายุ 15 ปีขึ้นไป จำแนกตามระดับความรุนแรงของการผิดปกติหรือเจ็บปวดในช่องปาก ระหว่าง 1 เดือนก่อนวันสัมภาษณ์
 หมวดอายุ เพศและเขตการปกครองทั่วราชอาณาจักร (ต่อ)

TABLE 48 PERCENTAGED OF RESPONDENTS 15 YEARS OF AGED AND OVER BY VIOLENCE OF SYMPTOMS UNUSUAL OR PAINFEILNESS IN ORAL CAVITY
 DURING 1 MONTH BEFORE INTERVIEW'S DATE, AGE GROUP, SEX AND AREA, WHOLE KINGDOM (Contd.)

| หมวดอายุ (ปี) เพศและเขตการปกครอง | รวม Total | ระดับความรุนแรงของอาการผิดปกติหรือเจ็บปวดในช่องปาก Violence of symptoms unusual or painfeilness in oral cavity | | | | ไม่มีเลย None | Age group (years), sex and area |
|-------------------------------------|--------------|---|------------------|---------------------|------------------|------------------|------------------------------------|
| | | รุนแรงมาก Extreme | รุนแรง Severe | ปานกลาง Moderate | เล็กน้อย Mild | | |
| ชาย | 100.0 | 0.1 | 0.5 | 2.5 | 5.9 | 90.9 | Male |
| 15 - 19 | 100.0 | - | 0.0 | 0.3 | 2.0 | 97.7 | 15 - 19 |
| 20 - 24 | 100.0 | - | 0.1 | 4.9 | 3.6 | 91.5 | 20 - 24 |
| 25 - 29 | 100.0 | - | 0.1 | 1.1 | 5.2 | 93.6 | 25 - 29 |
| 30 - 34 | 100.0 | 0.2 | 0.3 | 1.7 | 4.6 | 93.2 | 30 - 34 |
| 35 - 39 | 100.0 | 0.1 | 0.9 | 1.2 | 4.7 | 93.2 | 35 - 39 |
| 40 - 44 | 100.0 | 0.0 | 0.6 | 0.9 | 4.2 | 94.2 | 40 - 44 |
| 45 - 49 | 100.0 | 0.0 | 0.7 | 1.7 | 5.3 | 92.4 | 45 - 49 |
| 50 - 54 | 100.0 | 0.0 | 0.8 | 3.6 | 5.5 | 90.2 | 50 - 54 |
| 55 - 59 | 100.0 | 0.2 | 0.6 | 3.6 | 8.1 | 87.6 | 55 - 59 |
| 60 ปีขึ้นไป | 100.0 | 0.5 | 0.8 | 5.0 | 10.6 | 83.1 | 60 and over |

ตารางที่ 48 ร้อยละของผู้ตอบสัมภาษณ์ด้วยตนเองอายุ 15 ปีขึ้นไป จำแนกตามระดับความรุนแรงของการผิดปกติหรือเจ็บปวดในช่องปาก ระหว่าง 1 เดือนก่อนวันสัมภาษณ์

หมวดอายุ เพศและเขตการปกครองทั่วราชอาณาจักร (ต่อ)

TABLE 48 PERCENTAGED OF RESPONDENTS 15 YEARS OF AGED AND OVER BY VIOLENCE OF SYMPTOMS UNUSUAL OR PAINFEILNESS IN ORAL CAVITY

DURING 1 MONTH BEFORE INTERVIEW'S DATE, AGE GROUP, SEX AND AREA, WHOLE KINGDOM (Contd.)

| หมวดอายุ (ปี) เพศและเขตการปกครอง | รวม Total | ระดับความรุนแรงของอาการผิดปกติหรือเจ็บปวดในช่องปาก Violence of symptoms unusual or painfeilness in oral cavity | | | | ไม่มีเลย | | Age group (years), sex and area |
|-------------------------------------|--------------|---|------------------|---------------------|------------------|------------------|-------------|------------------------------------|
| | | รุนแรงมาก Extreme | รุนแรง Severe | ปานกลาง Moderate | เล็กน้อย Mild | ไม่มีเลย None | | |
| หญิง | 100.0 | 0.2 | 0.6 | 2.6 | 7.4 | 89.2 | Female | |
| 15 - 19 | 100.0 | - | 0.5 | 1.4 | 4.2 | 93.9 | 15 - 19 | |
| 20 - 24 | 100.0 | 0.0 | 0.3 | 1.6 | 4.5 | 93.6 | 20 - 24 | |
| 25 - 29 | 100.0 | 0.0 | 0.3 | 1.0 | 6.1 | 92.6 | 25 - 29 | |
| 30 - 34 | 100.0 | - | 0.4 | 2.2 | 4.4 | 93.0 | 30 - 34 | |
| 35 - 39 | 100.0 | 0.0 | 0.4 | 2.3 | 6.0 | 91.2 | 35 - 39 | |
| 40 - 44 | 100.0 | 0.5 | 0.7 | 2.6 | 5.9 | 90.4 | 40 - 44 | |
| 45 - 49 | 100.0 | 0.2 | 1.0 | 1.8 | 6.2 | 90.8 | 45 - 49 | |
| 50 - 54 | 100.0 | 0.2 | 0.5 | 3.5 | 8.1 | 87.7 | 50 - 54 | |
| 55 - 59 | 100.0 | 0.1 | 0.7 | 2.9 | 9.8 | 86.4 | 55 - 59 | |
| 60 ขึ้นไป | 100.0 | 0.5 | 0.8 | 4.8 | 14.2 | 79.6 | 60 and over | |

ตารางที่ 48 ร้อยละของผู้ตอบสัมภาษณ์ด้วยตนเองอายุ 15 ปีขึ้นไป จำแนกตามระดับความรุนแรงของการผิดปกติหรือเจ็บปวดในช่องปาก ระหว่าง 1 เดือนก่อนวันสัมภาษณ์
 หมวดอายุ เพศและเขตการปกครอง ทวีราชอาณาจักร (ต่อ)

TABLE 48 PERCENTAGED OF RESPONDENTS 15 YEARS OF AGED AND OVER BY VIOLENCE OF SYMPTOMS UNUSUAL OR PAINFEILNESS IN ORAL CAVITY

DURING 1 MONTH BEFORE INTERVIEW'S DATE, AGE GROUP, SEX AND AREA, WHOLE KINGDOM (Contd.)

| หมวดอายุ (ปี) เพศและเขตการปกครอง | รวม Total | ระดับความรุนแรงของอาการผิดปกติหรือเจ็บปวดในช่องปาก Violence of symptoms unusual or painfeilness in oral cavity | | | | | ไม่มีเลย None | Age group (years), sex and area |
|-------------------------------------|--------------|---|------------------|---------------------|------------------|------|------------------|------------------------------------|
| | | รุนแรงมาก Extreme | รุนแรง Severe | ปานกลาง Moderate | เล็กน้อย Mild | | | |
| ในเขตเทศบาล | 100.0 | 0.1 | 0.3 | 1.7 | 6.0 | 91.9 | Municipal area | |
| 15 - 19 | 100.0 | - | 0.2 | 0.5 | 4.0 | 95.3 | 15 - 19 | |
| 20 - 24 | 100.0 | 0.1 | 0.2 | 1.6 | 3.5 | 94.6 | 20 - 24 | |
| 25 - 29 | 100.0 | 0.0 | 0.1 | 0.5 | 3.2 | 96.2 | 25 - 29 | |
| 30 - 34 | 100.0 | - | 0.1 | 1.5 | 3.0 | 95.4 | 30 - 34 | |
| 35 - 39 | 100.0 | 0.0 | 0.1 | 0.9 | 4.4 | 94.6 | 35 - 39 | |
| 40 - 44 | 100.0 | 0.1 | 0.2 | 1.3 | 4.9 | 93.5 | 40 - 44 | |
| 45 - 49 | 100.0 | 0.1 | 0.4 | 1.7 | 6.2 | 91.6 | 45 - 49 | |
| 50 - 54 | 100.0 | 0.1 | 0.4 | 2.5 | 6.3 | 90.7 | 50 - 54 | |
| 55 - 59 | 100.0 | 0.0 | 0.9 | 2.5 | 9.1 | 87.5 | 55 - 59 | |
| 60 ขึ้นไป | 100.0 | 0.2 | 0.7 | 3.5 | 13.2 | 82.4 | 60 and over | |

ตารางที่ 48 ร้อยละของผู้ตอบสัมภาษณ์ด้วยตนเองอายุ 15 ปีขึ้นไป จำแนกตามระดับความรุนแรงของการผิดปกติหรือเจ็บปวดในช่องปาก ระหว่าง 1 เดือนก่อนวันสัมภาษณ์
 หมวดอายุ เพศและเขตการปกครองทั่วราชอาณาจักร (ต่อ)

TABLE 48 PERCENTAGED OF RESPONDENTS 15 YEARS OF AGED AND OVER BY VIOLENCE OF SYMPTOMS UNUSUAL OR PAINFEILNESS IN ORAL CAVITY
 DURING 1 MONTH BEFORE INTERVIEW'S DATE, AGE GROUP, SEX AND AREA, WHOLE KINGDOM (Contd.)

| หมวดอายุ (ปี) เพศและเขตการปกครอง | รวม Total | ระดับความรุนแรงของอาการผิดปกติหรือเจ็บปวดในช่องปาก Violence of symptoms unusual or painfeilness in oral cavity | | | | Age group (years), sex and area | |
|-------------------------------------|--------------|---|------------------|---------------------|------------------|------------------------------------|----------------------|
| | | รุนแรงมาก Extreme | รุนแรง Severe | ปานกลาง Moderate | เล็กน้อย Mild | ไม่มีเลย None | |
| นอกเขตเทศบาล | 100.0 | 0.2 | 0.7 | 2.9 | 7.1 | 89.1 | Non - municipal area |
| 15 - 19 | 100.0 | - | 0.3 | 1.1 | 3.1 | 95.6 | 15 - 19 |
| 20 - 24 | 100.0 | - | 0.2 | 3.5 | 4.4 | 91.9 | 20 - 24 |
| 25 - 29 | 100.0 | - | 0.3 | 1.4 | 7.0 | 91.3 | 25 - 29 |
| 30 - 34 | 100.0 | 0.1 | 0.5 | 2.3 | 5.2 | 91.9 | 30 - 34 |
| 35 - 39 | 100.0 | 0.1 | 0.8 | 2.3 | 6.0 | 90.8 | 35 - 39 |
| 40 - 44 | 100.0 | 0.4 | 0.8 | 2.2 | 5.3 | 91.3 | 40 - 44 |
| 45 - 49 | 100.0 | 0.1 | 1.1 | 1.8 | 5.7 | 91.3 | 45 - 49 |
| 50 - 54 | 100.0 | 0.1 | 0.7 | 3.9 | 7.3 | 88.0 | 50 - 54 |
| 55 - 59 | 100.0 | 0.2 | 0.6 | 3.5 | 9.1 | 86.7 | 55 - 59 |
| 60 ขึ้นไป | 100.0 | 0.7 | 0.9 | 5.4 | 12.5 | 80.6 | 60 and over |

ตารางที่ 49 ร้อยละของผู้ตอบผู้สัมภาษณ์ด้วยตนเองอายุ 15 ปีขึ้นไป จำแนกตามระดับความรุนแรงของความวิตกกังวล หดู่ เศร้า เสียใจ หรือวิตกกังวล ระหว่าง 1 เดือนก่อนวันสัมภาษณ์
 หมวดอายุ เพศและเขตการปกครอง ทั่วประเทศ

TABLE 49 PERCENTAGE OF RESPONDENTS 15 YEARS OF AGED AND OVER BY VIOLENCE OF MELANCHOLIA DURING 1 MONTH BEFORE INTERVIEWS DATE,
 AGE GROUP, SEX AND AREA, WHOLE KINGDOM

| หมวดอายุ (ปี) เพศและเขตการปกครอง | รวม Total | ระดับความรุนแรงของความวิตกกังวล หดู่ เศร้า เสียใจ หรือวิตกกังวล Violence of melancholia | | | | | ไม่มีเลย None | Age group (years), sex and area |
|-------------------------------------|--------------|--|------------------|---------------------|------------------|------|------------------|------------------------------------|
| | | รุนแรงมาก Extreme | รุนแรง Severe | ปานกลาง Moderate | เล็กน้อย Mild | | | |
| ยอดรวม | 100.0 | 0.6 | 1.5 | 7.1 | 18.8 | 72.0 | Total | |
| 15 - 19 | 100.0 | 0.3 | 0.2 | 3.6 | 10.5 | 85.4 | 15 - 19 | |
| 20 - 24 | 100.0 | 0.4 | 0.5 | 6.5 | 11.9 | 80.6 | 20 - 24 | |
| 25 - 29 | 100.0 | 0.5 | 1.4 | 3.7 | 13.3 | 81.1 | 25 - 29 | |
| 30 - 34 | 100.0 | 0.0 | 0.8 | 6.0 | 16.9 | 76.3 | 30 - 34 | |
| 35 - 39 | 100.0 | 0.4 | 1.2 | 5.6 | 17.3 | 75.5 | 35 - 39 | |
| 40 - 44 | 100.0 | 0.5 | 1.4 | 7.1 | 19.3 | 71.7 | 40 - 44 | |
| 45 - 49 | 100.0 | 0.7 | 2.2 | 7.3 | 18.6 | 71.1 | 45 - 49 | |
| 50 - 54 | 100.0 | 0.9 | 1.3 | 8.1 | 20.6 | 69.1 | 50 - 54 | |
| 55 - 59 | 100.0 | 0.8 | 1.9 | 8.2 | 22.4 | 66.7 | 55 - 59 | |
| 60 ขึ้นไป | 100.0 | 1.0 | 2.5 | 11.2 | 26.8 | 58.5 | 60 and over | |

ตารางที่ 49 ร้อยละของผู้ตอบสัมภาษณ์ด้วยตนเองอายุ 15 ปีขึ้นไป จำแนกตามระดับความรุนแรงของความรู้สึก หดู่ เศร้า เสียใจ หรือวิตกกังวล ระหว่าง 1 เดือนก่อนวันสัมภาษณ์
 หมวดอายุ เพศและเขตการปกครองทั่วราชอาณาจักร (ต่อ)

TABLE 49 PERCENTAGE OF RESPONDENTS 15 YEARS OF AGED AND OVER BY VIOLENCE OF MELANCHOLIA DURING 1 MONTH BEFORE INTERVIEW'S DATE,

AGE GROUP, SEX AND AREA, WHOLE KINGDOM (Contd.)

| หมวดอายุ (ปี) เพศและเขตการปกครอง | รวม Total | ระดับความรุนแรงของความรู้สึก หดู่ เศร้า เสียใจ หรือวิตกกังวล Violence of melancholia | | | | | Age group (years), sex and area |
|-------------------------------------|--------------|---|------------------|---------------------|------------------|------------------|------------------------------------|
| | | รุนแรงมาก Extreme | รุนแรง Severe | ปานกลาง Moderate | เล็กน้อย Mild | ไม่มีเลย None | |
| ชาย | 100.0 | 0.5 | 1.3 | 6.4 | 16.4 | 75.4 | Male |
| 15 - 19 | 100.0 | 0.1 | - | 3.2 | 6.0 | 90.7 | 15 - 19 |
| 20 - 24 | 100.0 | - | 0.3 | 7.9 | 10.9 | 80.9 | 20 - 24 |
| 25 - 29 | 100.0 | 1.1 | 1.4 | 4.7 | 11.2 | 81.6 | 25 - 29 |
| 30 - 34 | 100.0 | 0.0 | 0.5 | 5.5 | 13.7 | 80.2 | 30 - 34 |
| 35 - 39 | 100.0 | 0.5 | 1.5 | 4.3 | 16.3 | 77.4 | 35 - 39 |
| 40 - 44 | 100.0 | 0.5 | 0.7 | 5.3 | 16.1 | 77.3 | 40 - 44 |
| 45 - 49 | 100.0 | 0.5 | 1.3 | 7.5 | 15.5 | 75.2 | 45 - 49 |
| 50 - 54 | 100.0 | 1.0 | 0.8 | 6.8 | 18.6 | 72.8 | 50 - 54 |
| 55 - 59 | 100.0 | 0.4 | 2.4 | 6.9 | 21.2 | 69.0 | 55 - 59 |
| 60 ขึ้นไป | 100.0 | 0.8 | 2.5 | 9.3 | 23.7 | 63.7 | 60 and over |

ตารางที่ 49 ร้อยละของผู้ตอบสัมภาษณ์ด้วยตนเองอายุ 15 ปีขึ้นไป จำแนกตามระดับความรุนแรงของความรู้สึก หดู่ เศร้า เสียใจ หรือวิตกกังวล ระหว่าง 1 เดือนก่อนวันสัมภาษณ์
 หมวดอายุ เพศและเขตการปกครองทั่วราชอาณาจักร (ต่อ)

TABLE 49 PERCENTAGE OF RESPONDENTS 15 YEARS OF AGED AND OVER BY VIOLENCE OF MELANCHOLIA DURING 1 MONTH BEFORE INTERVIEW'S DATE,
 AGE GROUP, SEX AND AREA, WHOLE KINGDOM (Contd.)

| หมวดอายุ (ปี) เพศและเขตการปกครอง | รวม Total | ระดับความรุนแรงของความรู้สึก หดู่ เศร้า เสียใจ หรือวิตกกังวล Violence of melancholia | | | Age group (years), sex and area | | |
|-------------------------------------|--------------|---|------------------|---------------------|------------------------------------|------------------|-------------|
| | | รุนแรงมาก Extreme | รุนแรง Severe | ปานกลาง Moderate | เล็กน้อย Mild | ไม่มีเลย None | |
| หญิง | 100.0 | 0.6 | 1.6 | 7.6 | 20.4 | 69.7 | Female |
| 15 - 19 | 100.0 | 0.4 | 0.4 | 3.9 | 13.7 | 81.7 | 15 - 19 |
| 20 - 24 | 100.0 | 0.7 | 0.7 | 5.7 | 12.5 | 80.4 | 20 - 24 |
| 25 - 29 | 100.0 | 0.1 | 1.4 | 3.0 | 14.8 | 80.7 | 25 - 29 |
| 30 - 34 | 100.0 | 0.1 | 1.0 | 6.2 | 18.9 | 73.8 | 30 - 34 |
| 35 - 39 | 100.0 | 0.4 | 1.1 | 6.4 | 17.8 | 74.3 | 35 - 39 |
| 40 - 44 | 100.0 | 0.5 | 1.8 | 8.2 | 21.5 | 68.0 | 40 - 44 |
| 45 - 49 | 100.0 | 0.8 | 2.9 | 7.2 | 20.6 | 68.5 | 45 - 49 |
| 50 - 54 | 100.0 | 0.9 | 1.6 | 9.1 | 22.1 | 66.4 | 50 - 54 |
| 55 - 59 | 100.0 | 1.0 | 1.6 | 9.1 | 23.4 | 65.0 | 55 - 59 |
| 60 ขึ้นไป | 100.0 | 1.1 | 2.5 | 12.6 | 29.1 | 54.7 | 60 and over |

ตารางที่ 49 ร้อยละของผู้ตอบซึ่งมีอายุ 15 ปีขึ้นไป จำแนกตามระดับความรุนแรงของความรู้สึก หดู่ เศร้า เสียใจ หรือวิตกกังวล ระหว่าง 1 เดือนก่อนวันสัมภาษณ์
 หมวดอายุ เพศและเขตการปกครอง ทวีราชอาณาจักร (ต่อ)

TABLE 49 PERCENTAGE OF RESPONDENTS 15 YEARS OF AGED AND OVER BY VIOLENCE OF MELANCHOLIA DURING 1 MONTH BEFORE INTERVIEWS DATE,
 AGE GROUP, SEX AND AREA, WHOLE KINGDOM (Contd.)

| หมวดอายุ (ปี) เพศและเขตการปกครอง | รวม Total | ระดับความรุนแรงของความรู้สึก หดู่ เศร้า เสียใจ หรือวิตกกังวล Violence of melancholia | | | | | ไม่มีเลย None | Age group (years), sex and area |
|-------------------------------------|--------------|---|------------------|---------------------|------------------|------|------------------|------------------------------------|
| | | รุนแรงมาก Extreme | รุนแรง Severe | ปานกลาง Moderate | เล็กน้อย Mild | | | |
| ในเขตเทศบาล | 100.0 | 0.4 | 1.0 | 5.5 | 17.1 | 76.0 | Municipal area | |
| 15 - 19 | 100.0 | 0.1 | 0.5 | 1.5 | 11.4 | 86.5 | 15 - 19 | |
| 20 - 24 | 100.0 | 0.3 | 0.7 | 1.8 | 10.6 | 86.6 | 20 - 24 | |
| 25 - 29 | 100.0 | 0.2 | 0.4 | 1.6 | 11.7 | 86.1 | 25 - 29 | |
| 30 - 34 | 100.0 | 0.1 | 0.3 | 4.8 | 14.3 | 80.4 | 30 - 34 | |
| 35 - 39 | 100.0 | 0.2 | 1.0 | 4.0 | 17.2 | 77.7 | 35 - 39 | |
| 40 - 44 | 100.0 | 0.7 | 0.9 | 7.0 | 16.5 | 74.9 | 40 - 44 | |
| 45 - 49 | 100.0 | 0.4 | 1.5 | 5.8 | 16.7 | 75.5 | 45 - 49 | |
| 50 - 54 | 100.0 | 0.7 | 1.3 | 6.7 | 18.4 | 72.8 | 50 - 54 | |
| 55 - 59 | 100.0 | 1.2 | 0.9 | 8.9 | 20.4 | 68.6 | 55 - 59 | |
| 60 ขึ้นไป | 100.0 | 0.5 | 1.9 | 9.8 | 27.1 | 60.7 | 60 and over | |

ตารางที่ 49 ร้อยละของผู้ตอบสัมภาษณ์ด้วยตนเองอายุ 15 ปีขึ้นไป จำแนกตามระดับความรุนแรงของความรู้สึก หดู่ เศร้า เสียใจ หรือวิตกกังวล ระหว่าง 1 เดือนก่อนวันสัมภาษณ์
 หมวดอายุ เพศและเขตการปกครองทั่วราชอาณาจักร (ต่อ)

TABLE 49 PERCENTAGE OF RESPONDENTS 15 YEARS OF AGED AND OVER BY VIOLENCE OF MELANCHOLIA DURING 1 MONTH BEFORE INTERVIEW'S DATE,
 AGE GROUP, SEX AND AREA, WHOLE KINGDOM (Contd.)

| หมวดอายุ (ปี) เพศและเขตการปกครอง | รวม Total | ระดับความรุนแรงของความรู้สึก หดู่ เศร้า เสียใจ หรือวิตกกังวล Violence of melancholia | | | | | | Age group (years), sex and area |
|-------------------------------------|--------------|---|------------------|---------------------|------------------|----------|----------------------|------------------------------------|
| | | รุนแรงมาก Extreme | รุนแรง Severe | ปานกลาง Moderate | เล็กน้อย Mild | ไม่มีโดย | None | |
| นอกเขตเทศบาล | 100.0 | 0.7 | 1.7 | 7.8 | 19.5 | 70.3 | Non - municipal area | |
| 15 - 19 | 100.0 | 0.3 | 0.1 | 4.4 | 10.1 | 85.0 | 15 - 19 | |
| 20 - 24 | 100.0 | 0.5 | 0.5 | 8.8 | 12.6 | 77.7 | 20 - 24 | |
| 25 - 29 | 100.0 | 0.7 | 1.9 | 4.8 | 14.1 | 78.4 | 25 - 29 | |
| 30 - 34 | 100.0 | - | 1.1 | 6.5 | 18.1 | 74.3 | 30 - 34 | |
| 35 - 39 | 100.0 | 0.6 | 1.3 | 6.3 | 17.3 | 74.5 | 35 - 39 | |
| 40 - 44 | 100.0 | 0.4 | 1.6 | 7.1 | 20.5 | 70.4 | 40 - 44 | |
| 45 - 49 | 100.0 | 0.8 | 2.5 | 7.9 | 19.4 | 69.4 | 45 - 49 | |
| 50 - 54 | 100.0 | 1.0 | 1.2 | 8.7 | 21.5 | 67.6 | 50 - 54 | |
| 55 - 59 | 100.0 | 0.6 | 2.3 | 7.9 | 23.2 | 66.0 | 55 - 59 | |
| 60 ขึ้นไป | 100.0 | 1.2 | 2.7 | 11.7 | 26.7 | 57.8 | 60 and over | |

ตารางที่ 50 ร้อยละของผู้ตอบสัมภาษณ์ด้วยตนเองอายุ 15 ปีขึ้นไป จำแนกตามระดับความรุนแรงของความยากลำบากในการตั้งสมาธิ หรือจดจำสิ่งต่าง ๆ ระหว่าง 1 เดือน
ก่อนวันสัมภาษณ์ หมวดอายุ เพศและเขตการปกครองทั่วราชอาณาจักร

TABLE 50 PERCENTAGE OF RESPONDENTS 15 YEARS OF AGED AND OVER BY VIOLENCE OF DIFFICULTY TO REMEMBER OR TO CONCENTRATION
DURING 1 MONTH BEFORE INTERVIEW'S DATE, AGE GROUP, SEX AND AREA, WHOLE KINGDOM

| หมวดอายุ (ปี) เพศและเขตการปกครอง | รวม Total | ระดับความรุนแรงของความยากลำบากในการตั้งสมาธิ หรือจดจำสิ่งต่าง ๆ Violence of difficulty to remember or to concentration | | | | | ไม่มีเลย None | Age group (years), sex and area |
|-------------------------------------|--------------|---|------------------|---------------------|------------------|------|------------------|------------------------------------|
| | | รุนแรงมาก Extreme | รุนแรง Severe | ปานกลาง Moderate | เล็กน้อย Mild | | | |
| ยอดรวม | 100.0 | 0.2 | 1.4 | 8.0 | 19.6 | 70.8 | Total | |
| 15 - 19 | 100.0 | - | 0.1 | 1.4 | 6.4 | 92.1 | 15 - 19 | |
| 20 - 24 | 100.0 | - | 0.5 | 3.8 | 10.3 | 85.4 | 20 - 24 | |
| 25 - 29 | 100.0 | - | 0.8 | 4.0 | 8.3 | 86.9 | 25 - 29 | |
| 30 - 34 | 100.0 | 0.0 | 0.4 | 3.7 | 14.9 | 81.1 | 30 - 34 | |
| 35 - 39 | 100.0 | 0.1 | 1.0 | 5.1 | 15.2 | 78.6 | 35 - 39 | |
| 40 - 44 | 100.0 | 0.2 | 0.4 | 7.0 | 18.8 | 73.6 | 40 - 44 | |
| 45 - 49 | 100.0 | 0.1 | 1.1 | 6.6 | 22.1 | 70.1 | 45 - 49 | |
| 50 - 54 | 100.0 | 0.2 | 1.2 | 9.7 | 23.7 | 65.2 | 50 - 54 | |
| 55 - 59 | 100.0 | 0.2 | 1.1 | 11.4 | 29.0 | 58.2 | 55 - 59 | |
| 60 ปีขึ้นไป | 100.0 | 0.7 | 4.5 | 18.4 | 33.0 | 43.4 | 60 and over | |

ตารางที่ 50 ร้อยละของผู้ตอบสัมภาษณ์ด้วยตนเองอายุ 15 ปีขึ้นไป จำแนกตามระดับความรุนแรงของความยากลำบากในการดั่งสมาชิก หรือจดจำสิ่งต่าง ๆ ระหว่าง 1 เดือน
 ก่อนวันสัมภาษณ์ หมวดอายุ เพศและเขตการปกครองทั่วราชอาณาจักร (ต่อ)

TABLE 50 PERCENTAGE OF RESPONDENTS 15 YEARS OF AGED AND OVER BY VIOLENCE OF DIFFICULTY TO REMEMBER OR TO CONCENTRATION
 DURING 1 MONTH BEFORE INTERVIEW'S DATE, AGE GROUP, SEX AND AREA, WHOLE KINGDOM (Contd.)

| หมวดอายุ (ปี) เพศและเขตการปกครอง | รวม Total | ระดับความรุนแรงของความยากลำบากในการดั่งสมาชิก หรือจดจำสิ่งต่าง ๆ Violence of difficulty to remember or to concentration | | | | | ไม่มีเลย None | Age group (years), sex and area |
|-------------------------------------|--------------|--|------------------|---------------------|------------------|------|------------------|------------------------------------|
| | | รุนแรงมาก Extreme | รุนแรง Severe | ปานกลาง Moderate | เล็กน้อย Mild | | | |
| ชาย | 100.0 | 0.2 | 1.1 | 7.0 | 17.5 | 74.3 | Male | |
| 15 - 19 | 100.0 | - | - | 2.5 | 3.6 | 93.9 | 15 - 19 | |
| 20 - 24 | 100.0 | - | 0.0 | 4.5 | 10.3 | 85.2 | 20 - 24 | |
| 25 - 29 | 100.0 | - | 1.6 | 4.1 | 6.3 | 88.0 | 25 - 29 | |
| 30 - 34 | 100.0 | 0.0 | 0.3 | 3.2 | 13.4 | 83.1 | 30 - 34 | |
| 35 - 39 | 100.0 | - | 0.8 | 3.9 | 13.7 | 81.6 | 35 - 39 | |
| 40 - 44 | 100.0 | 0.2 | 0.0 | 5.9 | 13.1 | 80.8 | 40 - 44 | |
| 45 - 49 | 100.0 | 0.0 | 1.1 | 4.2 | 18.4 | 76.2 | 45 - 49 | |
| 50 - 54 | 100.0 | 0.0 | 0.6 | 8.1 | 21.0 | 70.2 | 50 - 54 | |
| 55 - 59 | 100.0 | 0.0 | 0.9 | 10.4 | 27.0 | 61.7 | 55 - 59 | |
| 60ขึ้นไป | 100.0 | 1.2 | 3.3 | 15.4 | 32.0 | 48.1 | 60 and over | |

ตารางที่ 50 ร้อยละของผู้ตอบสัมภาษณ์ด้วยตนเองอายุ 15 ปีขึ้นไป จำแนกตามระดับความรุนแรงของความยากลำบากในการตั้งสมาธิ หรือจดจำสิ่งต่าง ๆ ระหว่าง 1 เดือน ก่อนวันสัมภาษณ์ หมวดอายุ เพศและเขตการปกครองทั่วราชอาณาจักร (ต่อ)

TABLE 50 PERCENTAGE OF RESPONDENTS 15 YEARS OF AGED AND OVER BY VIOLENCE OF DIFFICULTY TO REMEMBER OR TO CONCENTRATION DURING 1 MONTH BEFORE INTERVIEW'S DATE, AGE GROUP, SEX AND AREA, WHOLE KINGDOM (Contd.)

| หมวดอายุ (ปี) เพศและเขตการปกครอง | รวม Total | ระดับความรุนแรงของความยากลำบากในการตั้งสมาธิ หรือจดจำสิ่งต่าง ๆ Violence of difficulty to remember or to concentration | | | | Age group (years), sex and area | |
|-------------------------------------|--------------|---|------------------|---------------------|------------------|------------------------------------|-------------|
| | | รุนแรงมาก Extreme | รุนแรง Severe | ปานกลาง Moderate | เล็กน้อย Mild | ไม่มีเลย None | |
| หญิง | 100.0 | 0.2 | 1.6 | 8.8 | 21.1 | 68.4 | Female |
| 15 - 19 | 100.0 | - | 0.1 | 0.6 | 8.4 | 90.8 | 15 - 19 |
| 20 - 24 | 100.0 | - | 0.8 | 3.3 | 10.3 | 85.6 | 20 - 24 |
| 25 - 29 | 100.0 | - | 0.3 | 3.9 | 9.8 | 86.0 | 25 - 29 |
| 30 - 34 | 100.0 | - | 0.4 | 3.9 | 15.9 | 79.8 | 30 - 34 |
| 35 - 39 | 100.0 | 0.2 | 1.1 | 5.8 | 16.0 | 76.8 | 35 - 39 |
| 40 - 44 | 100.0 | 0.3 | 0.6 | 7.8 | 22.6 | 68.8 | 40 - 44 |
| 45 - 49 | 100.0 | 0.2 | 1.1 | 8.2 | 24.5 | 66.0 | 45 - 49 |
| 50 - 54 | 100.0 | 0.2 | 1.6 | 11.0 | 25.6 | 61.6 | 50 - 54 |
| 55 - 59 | 100.0 | 0.4 | 1.3 | 12.2 | 30.5 | 55.7 | 55 - 59 |
| 60 ขึ้นไป | 100.0 | 0.4 | 5.4 | 20.7 | 33.6 | 39.9 | 60 and over |

ตารางที่ 50 ร้อยละของผู้ตอบสัมภาษณ์ด้วยตนเองอายุ 15 ปีขึ้นไป จำแนกตามระดับความรุนแรงของความยากลำบากในการตั้งสมาธิ หรือจดจำสิ่งต่าง ๆ ระหว่าง 1 เดือน
ก่อนวันสัมภาษณ์ หมวดอายุ เพศและเขตการปกครอง ทั่วราชอาณาจักร (ต่อ)

TABLE 50 PERCENTAGE OF RESPONDENTS 15 YEARS OF AGED AND OVER BY VIOLENCE OF DIFFICULTY TO REMEMBER OR TO CONCENTRATION
DURING 1 MONTH BEFORE INTERVIEW'S DATE, AGE GROUP, SEX AND AREA, WHOLE KINGDOM (Contd.)

| หมวดอายุ (ปี) เพศและเขตการปกครอง | รวม Total | ระดับความรุนแรงของความยากลำบากในการตั้งสมาธิ หรือจดจำสิ่งต่าง ๆ Violence of difficulty to remember or to concentration | | | | | Age group (years), sex and area |
|-------------------------------------|--------------|---|------------------|---------------------|------------------|------------------|------------------------------------|
| | | รุนแรงมาก Extreme | รุนแรง Severe | ปานกลาง Moderate | เล็กน้อย Mild | ไม่มีเลย None | |
| ในเขตเทศบาล | 100.0 | 0.1 | 0.7 | 6.2 | 18.0 | 74.9 | Municipal area |
| 15 - 19 | 100.0 | - | 0.2 | 0.9 | 4.1 | 94.8 | 15 - 19 |
| 20 - 24 | 100.0 | - | 0.1 | 2.1 | 8.3 | 89.5 | 20 - 24 |
| 25 - 29 | 100.0 | - | 0.2 | 2.2 | 9.1 | 88.5 | 25 - 29 |
| 30 - 34 | 100.0 | 0.0 | 0.1 | 2.4 | 13.7 | 83.8 | 30 - 34 |
| 35 - 39 | 100.0 | - | 0.3 | 3.2 | 15.0 | 81.5 | 35 - 39 |
| 40 - 44 | 100.0 | 0.2 | 0.2 | 4.7 | 16.8 | 78.2 | 40 - 44 |
| 45 - 49 | 100.0 | 0.1 | 0.4 | 4.9 | 19.5 | 75.2 | 45 - 49 |
| 50 - 54 | 100.0 | 0.1 | 0.9 | 7.0 | 22.8 | 69.2 | 50 - 54 |
| 55 - 59 | 100.0 | 0.5 | 1.3 | 10.7 | 29.5 | 58.0 | 55 - 59 |
| 60 ขึ้นไป | 100.0 | 0.2 | 2.9 | 18.5 | 32.4 | 46.0 | 60 and over |

ตารางที่ 50 ร้อยละของผู้ตอบสัมภาษณ์ด้วยตนเองอายุ 15 ปีขึ้นไป จำแนกตามระดับความรุนแรงของความยากลำบากในการตั้งสมาธิ หรือจดจำสิ่งต่าง ๆ ระหว่าง 1 เดือน
ก่อนวันสัมภาษณ์ หมวดอายุ เพศและเขตการปกครองทั่วราชอาณาจักร (ต่อ)

TABLE 50 PERCENTAGE OF RESPONDENTS 15 YEARS OF AGED AND OVER BY VIOLENCE OF DIFFICULTY TO REMEMBER OR TO CONCENTRATION
DURING 1 MONTH BEFORE INTERVIEW'S DATE, AGE GROUP, SEX AND AREA, WHOLE KINGDOM (Contd.)

| หมวดอายุ (ปี) เพศและเขตการปกครอง | รวม Total | ระดับความรุนแรงของความยากลำบากในการตั้งสมาธิ หรือจดจำสิ่งต่าง ๆ Violence of difficulty to remember or to concentration | | | | | Age group (years), sex and area |
|-------------------------------------|--------------|---|------------------|---------------------|------------------|------------------|------------------------------------|
| | | รุนแรงมาก Extreme | รุนแรง Severe | ปานกลาง Moderate | เล็กน้อย Mild | ไม่มีเลย None | |
| นอกเขตเทศบาล | 100.0 | 0.3 | 1.6 | 8.8 | 20.3 | 69.0 | Non - municipal area |
| 15 - 19 | 100.0 | - | - | 1.6 | 7.3 | 91.1 | 15 - 19 |
| 20 - 24 | 100.0 | - | 0.7 | 4.6 | 11.3 | 83.4 | 20 - 24 |
| 25 - 29 | 100.0 | - | 1.2 | 4.9 | 7.9 | 86.0 | 25 - 29 |
| 30 - 34 | 100.0 | - | 0.5 | 4.3 | 15.5 | 79.7 | 30 - 34 |
| 35 - 39 | 100.0 | 0.2 | 1.3 | 6.0 | 15.2 | 77.3 | 35 - 39 |
| 40 - 44 | 100.0 | 0.2 | 0.5 | 8.0 | 19.6 | 71.7 | 40 - 44 |
| 45 - 49 | 100.0 | 0.2 | 1.4 | 7.3 | 23.2 | 68.0 | 45 - 49 |
| 50 - 54 | 100.0 | 0.2 | 1.3 | 10.9 | 24.0 | 63.6 | 50 - 54 |
| 55 - 59 | 100.0 | 0.1 | 1.0 | 11.7 | 28.8 | 58.3 | 55 - 59 |
| 60 ปีขึ้นไป | 100.0 | 0.9 | 5.1 | 18.4 | 33.1 | 42.4 | 60 and over |

ตารางที่ 51 ร้อยละของผู้ตอบสัมภาษณ์ด้วยตนเองอายุ 15 ปีขึ้นไป จำแนกตามระดับความรุนแรงของความยากลำบากในการร่วมกิจกรรมกับบุคคลอื่นหรือการเข้าร่วมในสังคม/ชุมชน ระหว่าง 1 เดือนก่อนวันสัมภาษณ์ หมวดอายุ เพศและเขตการปกครอง ทวีราชอาณาจักร

TABLE 51 PERCENTAGE OF RESPONDENTS 15 YEARS OF AGED AND OVER BY VIOLENCE OF DIFFICULTY TO DO ACTIVITY WITH OTHER OR COMMUNITY DURING 1 MONTH BEFORE INTERVIEW'S DATE, AGE GROUP, SEX AND AREA, WHOLE KINGDOM

| หมวดอายุ (ปี) เพศและเขตการปกครอง | รวม Total | ระดับความรุนแรงของความยากลำบากในการร่วมกิจกรรมกับบุคคลอื่น หรือการเข้าร่วมในสังคม/ชุมชน Violence of difficulty to do activity with other or community | | | | | | Age group (years), sex and area |
|-------------------------------------|--------------|--|------------------|---------------------|------------------|------------------|-------------|------------------------------------|
| | | รุนแรงมาก Extreme | รุนแรง Severe | ปานกลาง Moderate | เล็กน้อย Mild | ไม่มีเลย None | | |
| ยอดรวม | 100.0 | 0.2 | 0.9 | 3.8 | 8.0 | 87.1 | Total | |
| 15 - 19 | 100.0 | 0.1 | 0.4 | 0.6 | 3.5 | 95.5 | 15 - 19 | |
| 20 - 24 | 100.0 | - | 0.3 | 2.2 | 4.3 | 93.3 | 20 - 24 | |
| 25 - 29 | 100.0 | 0.0 | 0.7 | 1.7 | 4.9 | 92.7 | 25 - 29 | |
| 30 - 34 | 100.0 | - | 0.5 | 2.1 | 5.9 | 91.6 | 30 - 34 | |
| 35 - 39 | 100.0 | 0.2 | 0.4 | 2.3 | 5.6 | 91.5 | 35 - 39 | |
| 40 - 44 | 100.0 | 0.0 | 0.3 | 2.8 | 6.1 | 90.7 | 40 - 44 | |
| 45 - 49 | 100.0 | 0.1 | 0.4 | 2.1 | 4.8 | 92.6 | 45 - 49 | |
| 50 - 54 | 100.0 | 0.2 | 0.5 | 4.1 | 7.2 | 88.1 | 50 - 54 | |
| 55 - 59 | 100.0 | 0.4 | 0.5 | 4.1 | 9.8 | 85.2 | 55 - 59 | |
| 60 ขึ้นไป | 100.0 | 0.9 | 3.1 | 10.4 | 18.9 | 66.6 | 60 and over | |

ตารางที่ 51 ร้อยละของผู้ตอบสัมภาษณ์ด้วยตนเองอายุ 15 ปีขึ้นไป จำแนกตามระดับความรุนแรงของความยากลำบากในการรวมกิจกรรมกับบุคคลอื่นหรือการเข้าร่วมในสังคม/ชุมชน (ต่อ)

ระหว่าง 1 เดือนก่อนวันสัมภาษณ์ เหตุและเหตุการณ์ที่กระทบจิตใจ ทวีธาภิเศก (ต่อ)

TABLE 51 PERCENTAGE OF RESPONDENTS 15 YEARS OF AGED AND OVER BY VIOLENCE OF DIFFICULTY TO DO ACTIVITY WITH OTHER OR COMMUNITY

DURING 1 MONTH BEFORE INTERVIEW'S DATE, AGE GROUP, SEX AND AREA, WHOLE KINGDOM (Contd.)

| หมวดอายุ (ปี) | รวม | ระดับความรุนแรงของความยากลำบากในการรวมกิจกรรมกับบุคคลอื่น หรือการเข้าร่วมในสังคม/ชุมชน | | | | | | Age group (years), sex and area |
|---------------|-------|--|------------------|---------------------|------------------|------------------|-------------|---------------------------------|
| | | รุนแรงมาก Extreme | รุนแรง Severe | ปานกลาง Moderate | เล็กน้อย Mild | ไม่มีเลย None | | |
| ชาย | 100.0 | 0.3 | 0.8 | 3.3 | 6.8 | 88.8 | Male | |
| 15 - 19 | 100.0 | 0.1 | 0.1 | 0.4 | 1.5 | 97.9 | 15 - 19 | |
| 20 - 24 | 100.0 | - | 0.0 | 2.1 | 4.2 | 93.7 | 20 - 24 | |
| 25 - 29 | 100.0 | 0.1 | 1.1 | 2.4 | 4.4 | 92.0 | 25 - 29 | |
| 30 - 34 | 100.0 | - | 0.4 | 1.9 | 4.9 | 92.9 | 30 - 34 | |
| 35 - 39 | 100.0 | 0.4 | 0.3 | 2.9 | 4.2 | 92.4 | 35 - 39 | |
| 40 - 44 | 100.0 | 0.1 | 0.3 | 1.2 | 5.9 | 92.5 | 40 - 44 | |
| 45 - 49 | 100.0 | 0.1 | 0.1 | 2.3 | 3.5 | 94.1 | 45 - 49 | |
| 50 - 54 | 100.0 | 0.1 | 0.3 | 3.6 | 4.6 | 91.5 | 50 - 54 | |
| 55 - 59 | 100.0 | 0.7 | 0.7 | 3.5 | 8.1 | 86.9 | 55 - 59 | |
| 60 ขึ้นไป | 100.0 | 0.8 | 2.9 | 8.4 | 17.0 | 71.0 | 60 and over | |

ตารางที่ 51 ร้อยละของผู้ตอบสัมภาษณ์ด้วยตนเองอายุ 15 ปีขึ้นไป จำแนกตามระดับความรุนแรงของความยากลำบากในการร่วมกิจกรรมกับบุคคลอื่นหรือการเข้าร่วมในสังคม/ชุมชน (ต่อ)
ระหว่าง 1 เดือนก่อนวันสัมภาษณ์ หมวดอายุ เพศและเขตการปกครอง ทั่วประเทศ (ต่อ)

TABLE 51 PERCENTAGE OF RESPONDENTS 15 YEARS OF AGED AND OVER BY VIOLENCE OF DIFFICULTY TO DO ACTIVITY WITH OTHER OR COMMUNITY
DURING 1 MONTH BEFORE INTERVIEW'S DATE, AGE GROUP, SEX AND AREA, WHOLE KINGDOM (Contd.)

| หมวดอายุ (ปี) เพศและเขตการปกครอง | รวม Total | ระดับความรุนแรงของความยากลำบากในการร่วมกิจกรรมกับบุคคลอื่น หรือการเข้าร่วมในสังคม/ชุมชน Violence of difficulty to do activity with other or community | | | | | ไม่มีโดย None | Age group (years), sex and area |
|-------------------------------------|--------------|--|------------------|---------------------|------------------|------|------------------|------------------------------------|
| | | รุนแรงมาก Extreme | รุนแรง Severe | ปานกลาง Moderate | เล็กน้อย Mild | | | |
| หญิง | 100.0 | 0.2 | 0.9 | 4.1 | 8.8 | 86.0 | Female | |
| 15 - 19 | 100.0 | - | 0.6 | 0.7 | 5.0 | 93.7 | 15 - 19 | |
| 20 - 24 | 100.0 | - | 0.4 | 2.2 | 4.4 | 93.1 | 20 - 24 | |
| 25 - 29 | 100.0 | - | 0.5 | 1.1 | 5.2 | 93.2 | 25 - 29 | |
| 30 - 34 | 100.0 | - | 0.5 | 2.2 | 6.6 | 90.7 | 30 - 34 | |
| 35 - 39 | 100.0 | 0.0 | 0.5 | 2.0 | 6.5 | 91.1 | 35 - 39 | |
| 40 - 44 | 100.0 | 0.0 | 0.3 | 3.9 | 6.3 | 89.5 | 40 - 44 | |
| 45 - 49 | 100.0 | 0.1 | 0.6 | 2.0 | 5.6 | 91.7 | 45 - 49 | |
| 50 - 54 | 100.0 | 0.2 | 0.6 | 4.4 | 9.1 | 85.6 | 50 - 54 | |
| 55 - 59 | 100.0 | 0.1 | 0.3 | 4.5 | 11.1 | 84.0 | 55 - 59 | |
| 60 ขึ้นไป | 100.0 | 1.0 | 3.3 | 11.9 | 20.4 | 63.4 | 60 and over | |

ตารางที่ 51 ร้อยละของผู้ตอบสัมภาษณ์ด้วยตนเองอายุ 15 ปีขึ้นไป จำแนกตามระดับความรุนแรงของความยากลำบากในการร่วมกิจกรรมกับบุคคลอื่นหรือการเข้าร่วมในสังคม/ชุมชน (ต่อ)
ระหว่าง 1 เดือนก่อนวันสัมภาษณ์ หมวดอายุ เพศและเขตการปกครอง ทวีราชอาณาจักร (ต่อ)

TABLE 51 PERCENTAGE OF RESPONDENTS 15 YEARS OF AGED AND OVER BY VIOLENCE OF DIFFICULTY TO DO ACTIVITY WITH OTHER OR COMMUNITY DURING 1 MONTH BEFORE INTERVIEW'S DATE, AGE GROUP, SEX AND AREA, WHOLE KINGDOM (Contd.)

| หมวดอายุ (ปี) เพศและเขตการปกครอง | รวม Total | ระดับความรุนแรงของความยากลำบากในการร่วมกิจกรรมกับบุคคลอื่น หรือการเข้าร่วมในสังคม/ชุมชน Violence of difficulty to do activity with other or community | | | | | ไม่มีเลย None | Age group (years), sex and area |
|-------------------------------------|--------------|--|------------------|---------------------|------------------|------|------------------|------------------------------------|
| | | รุนแรงมาก Extreme | รุนแรง Severe | ปานกลาง Moderate | เล็กน้อย Mild | | | |
| ในเขตเทศบาล | 100.0 | 0.2 | 0.6 | 2.6 | 8.5 | 88.1 | Municipal area | |
| 15 - 19 | 100.0 | 0.2 | 0.1 | 0.7 | 2.5 | 96.6 | 15 - 19 | |
| 20 - 24 | 100.0 | - | 0.3 | 0.6 | 5.0 | 94.0 | 20 - 24 | |
| 25 - 29 | 100.0 | - | 0.2 | 0.8 | 5.3 | 93.8 | 25 - 29 | |
| 30 - 34 | 100.0 | - | 0.3 | 1.5 | 4.8 | 93.5 | 30 - 34 | |
| 35 - 39 | 100.0 | 0.1 | 0.4 | 1.6 | 7.7 | 90.2 | 35 - 39 | |
| 40 - 44 | 100.0 | 0.1 | 0.1 | 2.4 | 8.3 | 89.1 | 40 - 44 | |
| 45 - 49 | 100.0 | 0.3 | 0.1 | 1.6 | 6.2 | 91.9 | 45 - 49 | |
| 50 - 54 | 100.0 | 0.0 | 0.3 | 2.0 | 7.7 | 90.0 | 50 - 54 | |
| 55 - 59 | 100.0 | 0.1 | 0.5 | 3.9 | 10.7 | 84.8 | 55 - 59 | |
| 60 ขึ้นไป | 100.0 | 0.9 | 2.9 | 8.2 | 19.8 | 68.2 | 60 and over | |

ตารางที่ 51 ร้อยละของผู้ตอบสัมภาษณ์ด้วยตนเองอายุ 15 ปีขึ้นไป จำแนกตามระดับความรุนแรงของความยากลำบากในการร่วมกิจกรรมกับบุคคลอื่นหรือการเข้าร่วมในสังคม/ชุมชน (ต่อ)
ระหว่าง 1 เดือนก่อนวันสัมภาษณ์ หมวดอายุ เพศและเขตการปกครอง ที่ราชอาณาจักร (ต่อ)

TABLE 51 PERCENTAGE OF RESPONDENTS 15 YEARS OF AGED AND OVER BY VIOLENCE OF DIFFICULTY TO DO ACTIVITY WITH OTHER OR COMMUNITY DURING 1 MONTH BEFORE INTERVIEWS DATE, AGE GROUP, SEX AND AREA, WHOLE KINGDOM (Contd.)

| หมวดอายุ (ปี) เพศและเขตการปกครอง | รวม Total | ระดับความรุนแรงของความยากลำบากในการร่วมกิจกรรมกับบุคคลอื่น หรือการเข้าร่วมในสังคม/ชุมชน Violence of difficulty to do activity with other or community | | | | | ไม่มีเลย None | Age group (years), sex and area |
|-------------------------------------|--------------|--|------------------|---------------------|------------------|------|----------------------|------------------------------------|
| | | รุนแรงมาก Extreme | รุนแรง Severe | ปานกลาง Moderate | เล็กน้อย Mild | | | |
| นอกเขตเทศบาล | 100.0 | 0.2 | 1.0 | 4.3 | 7.8 | 86.7 | Non - municipal area | |
| 15 - 19 | 100.0 | - | 0.5 | 0.6 | 3.9 | 95.1 | 15 - 19 | |
| 20 - 24 | 100.0 | - | 0.2 | 2.9 | 3.9 | 93.0 | 20 - 24 | |
| 25 - 29 | 100.0 | 0.1 | 1.0 | 2.1 | 4.6 | 92.1 | 25 - 29 | |
| 30 - 34 | 100.0 | - | 0.5 | 2.3 | 6.5 | 90.6 | 30 - 34 | |
| 35 - 39 | 100.0 | 0.2 | 0.4 | 2.7 | 4.6 | 92.2 | 35 - 39 | |
| 40 - 44 | 100.0 | 0.0 | 0.4 | 2.9 | 5.3 | 91.4 | 40 - 44 | |
| 45 - 49 | 100.0 | 0.0 | 0.5 | 2.3 | 4.2 | 92.9 | 45 - 49 | |
| 50 - 54 | 100.0 | 0.2 | 0.6 | 4.9 | 7.0 | 87.3 | 50 - 54 | |
| 55 - 59 | 100.0 | 0.5 | 0.5 | 4.1 | 9.5 | 85.4 | 55 - 59 | |
| 60 ขึ้นไป | 100.0 | 0.9 | 3.2 | 11.2 | 18.7 | 66.1 | 60 and over | |

ตารางที่ 52 จำนวนประชากรอายุ 11 ปีขึ้นไป จำแนกตามพฤติกรรมการสูบบุหรี่ หมดอายุ เพศ และเขตการปกครอง ทั้งราชอาณาจักร

TABLE 52 NUMBER OF POPULATION 11 YEARS OF AGED AND OVER BY CIGARETTE SMOKING HABIT, AGE GROUP, SEX AND AREA, WHOLE KINGDOM

(หน่วยเป็นพัน In thousands)

| หมวดอายุ (ปี) เพศและเขตการปกครอง | รวม Total | พฤติกรรมการสูบบุหรี่ Cigarette smoking habit | | | | | | รวม Total | Age group (years), sex and area |
|-------------------------------------|--------------|--|---------------------------|------------------------------|--------------|---------------------------|--------------------------------|--------------|------------------------------------|
| | | ปัจจุบันสูบบุหรี่ Currently smoking | | เคยสูบ Ever smoked | | ไม่เคยสูบ Never-smoked | | | |
| | | รวม Total | สูบเป็นประจำ Regularly | สูบเป็นครั้ง Occasionally | รวม Total | สูบเป็นประจำ Regularly | สูบนาน ๆ ครั้ง Occasionally | | |
| รวม | 54,536.0 | 11,050.4 | 9,541.1 | 1,509.3 | 2,489.9 | 1,546.3 | 943.6 | 40,995.8 | Total |
| 11 - 14 | 4,182.2 | 17.0 | 5.3 | 11.8 | 0.9 | - | 0.9 | 4,164.3 | 11 - 14 |
| 15 - 19 | 5,244.0 | 421.0 | 302.8 | 118.2 | 30.8 | 6.4 | 24.4 | 4,792.1 | 15 - 19 |
| 20 - 24 | 5,317.9 | 1,065.5 | 846.5 | 219.0 | 125.7 | 58.7 | 66.9 | 4,126.7 | 20 - 24 |
| 25 - 29 | 5,353.2 | 1,202.7 | 1,020.1 | 182.5 | 168.1 | 85.5 | 82.7 | 3,982.4 | 25 - 29 |
| 30 - 34 | 5,463.9 | 1,334.5 | 1,167.3 | 167.1 | 192.5 | 109.7 | 82.8 | 3,936.9 | 30 - 34 |
| 35 - 39 | 5,516.9 | 1,375.3 | 1,215.3 | 160.0 | 218.4 | 127.8 | 90.6 | 3,923.2 | 35 - 39 |
| 40 - 44 | 5,256.8 | 1,386.9 | 1,231.5 | 155.4 | 265.4 | 140.4 | 125.0 | 3,604.5 | 40 - 44 |
| 45 - 49 | 4,734.3 | 1,271.0 | 1,125.0 | 146.0 | 270.6 | 168.9 | 101.7 | 3,192.7 | 45 - 49 |
| 50 - 54 | 3,788.7 | 982.0 | 858.8 | 123.2 | 285.9 | 187.4 | 98.5 | 2,520.8 | 50 - 54 |
| 55 - 59 | 2,855.7 | 683.7 | 614.2 | 69.5 | 203.1 | 132.4 | 70.7 | 1,968.9 | 55 - 59 |
| 60 ขึ้นไป | 6,822.5 | 1,310.7 | 1,154.2 | 156.5 | 728.6 | 529.0 | 199.6 | 4,783.2 | 60 and over |

ตารางที่ 52 จำนวนประชากรอายุ 11 ปีขึ้นไป จำแนกตามพฤติกรรมการสูบบุหรี่ หมวดยาสูบ และเขตการปกครองทั่วราชอาณาจักร (ต่อ)

TABLE 52 NUMBER OF POPULATION 11 YEARS OF AGED AND OVER BY CIGARETTE SMOKING HABIT, AGE GROUP, SEX AND AREA, WHOLE KINGDOM (Contd.)

| หมวดยาสูบ (ปี) เขตและเขตการปกครอง | พฤติกรรมการสูบบุหรี่ Cigarette smoking habit | | | | | | | | | | Age group (years), sex and area |
|--------------------------------------|--|---------------------------------|---------------------------|---------------------------|--------------|---------------------------------|---------------------------|---------------------------|---------------------------------|--------------|------------------------------------|
| | ปัจจุบันสูบบุหรี่ Currently smoking | | | | | เคยสูบบุหรี่ Ever smoked | | | | | |
| | รวม Total | สูบบุหรี่เป็นประจำ Regularly | สูบบุหรี่ Occasionally | สูบบุหรี่ Occasionally | รวม Total | สูบบุหรี่เป็นประจำ Regularly | สูบบุหรี่ Occasionally | สูบบุหรี่ Occasionally | ไม่เคยสูบบุหรี่ Never-smoked | รวม Total | |
| ชาย | 26,567.2 | 10,320.9 | 9,021.4 | 1,299.5 | 2,320.3 | 1,437.4 | 882.9 | 882.9 | 13,926.0 | 13,926.0 | Male |
| 11 - 14 | 2,137.4 | 13.7 | 5.2 | 8.6 | 0.5 | - | 0.5 | 0.5 | 2,123.2 | 2,123.2 | 11 - 14 |
| 15 - 19 | 2,677.7 | 395.8 | 286.6 | 109.2 | 30.8 | 6.4 | 24.4 | 24.4 | 2,251.2 | 2,251.2 | 15 - 19 |
| 20 - 24 | 2,697.5 | 1,024.2 | 824.5 | 199.7 | 118.2 | 52.6 | 65.6 | 65.6 | 1,555.1 | 1,555.1 | 20 - 24 |
| 25 - 29 | 2,696.7 | 1,157.9 | 994.0 | 163.9 | 159.5 | 81.3 | 78.2 | 78.2 | 1,379.2 | 1,379.2 | 25 - 29 |
| 30 - 34 | 2,675.6 | 1,273.4 | 1,125.7 | 147.7 | 180.9 | 99.0 | 81.8 | 81.8 | 1,221.3 | 1,221.3 | 30 - 34 |
| 35 - 39 | 2,650.3 | 1,309.8 | 1,161.9 | 147.9 | 208.8 | 123.1 | 85.7 | 85.7 | 1,131.6 | 1,131.6 | 35 - 39 |
| 40 - 44 | 2,525.9 | 1,319.4 | 1,185.1 | 134.2 | 258.1 | 137.0 | 121.0 | 121.0 | 948.5 | 948.5 | 40 - 44 |
| 45 - 49 | 2,275.8 | 1,168.5 | 1,047.1 | 121.4 | 249.4 | 152.6 | 96.7 | 96.7 | 858.0 | 858.0 | 45 - 49 |
| 50 - 54 | 1,815.4 | 884.4 | 785.2 | 99.2 | 269.1 | 178.8 | 90.2 | 90.2 | 662.0 | 662.0 | 50 - 54 |
| 55 - 59 | 1,363.0 | 612.4 | 558.4 | 54.0 | 192.2 | 125.7 | 66.4 | 66.4 | 558.4 | 558.4 | 55 - 59 |
| 60 ขึ้นไป | 3,051.9 | 1,161.3 | 1,047.7 | 113.6 | 653.0 | 480.7 | 172.3 | 172.3 | 1,237.6 | 1,237.6 | 60 and over |

(หน่วยเป็นพัน In thousands)

ตารางที่ 52 จำนวนประชากรอายุ 11 ปีขึ้นไป จำแนกตามพฤติกรรมการสูบบุหรี่ หมวดอายุ เพศ และเขตการปกครองทั่วราชอาณาจักร (ต่อ)

TABLE 52 NUMBER OF POPULATION 11 YEARS OF AGED AND OVER BY CIGARETTE SMOKING HABIT, AGE GROUP, SEX AND AREA, WHOLE KINGDOM (Contd.)

| หมวดอายุ (ปี) เขตและเขตการปกครอง | รวม Total | พฤติกรรมการสูบบุหรี่ Cigarette smoking habit | | | | | | Age group (years), sex and area | |
|-------------------------------------|--------------|--|-----------------------------|---------------------------|--------------------|-----------------------------|---------------------------|------------------------------------|-------------|
| | | ปัจจุบันสูบบุหรี่ Currently smoking | | | เคยสูบ Ever smoked | | | | |
| | | รวม Total | สูบบุหรี่ประจำ Regularly | สูบบุหรี่ Occasionally | รวม Total | สูบบุหรี่ประจำ Regularly | ไม่เคยสูบ Never-smoked | | |
| หญิง | 27,968.8 | 729.5 | 519.7 | 209.8 | 169.6 | 108.8 | 60.8 | 27,069.7 | Female |
| 11 - 14 | 2,044.8 | 3.3 | 0.1 | 3.2 | 0.4 | - | 0.4 | 2,041.1 | 11 - 14 |
| 15 - 19 | 2,566.2 | 25.3 | 16.2 | 9.0 | - | - | - | 2,540.9 | 15 - 19 |
| 20 - 24 | 2,620.4 | 41.3 | 22.0 | 19.3 | 7.5 | 6.2 | 1.3 | 2,571.6 | 20 - 24 |
| 25 - 29 | 2,656.5 | 44.7 | 26.1 | 18.6 | 8.6 | 4.1 | 4.5 | 2,603.2 | 25 - 29 |
| 30 - 34 | 2,788.3 | 61.0 | 41.6 | 19.4 | 11.7 | 10.7 | 1.0 | 2,715.6 | 30 - 34 |
| 35 - 39 | 2,866.6 | 65.5 | 53.4 | 12.1 | 9.5 | 4.7 | 4.8 | 2,791.6 | 35 - 39 |
| 40 - 44 | 2,730.9 | 67.5 | 46.3 | 21.1 | 7.3 | 3.3 | 4.0 | 2,656.1 | 40 - 44 |
| 45 - 49 | 2,458.5 | 102.5 | 77.9 | 24.6 | 21.2 | 16.3 | 4.9 | 2,334.8 | 45 - 49 |
| 50 - 54 | 1,973.3 | 97.7 | 73.7 | 24.0 | 16.8 | 8.5 | 8.3 | 1,858.8 | 50 - 54 |
| 55 - 59 | 1,492.7 | 71.3 | 55.8 | 15.5 | 10.9 | 6.7 | 4.3 | 1,410.5 | 55 - 59 |
| 60 ขึ้นไป | 3,770.6 | 149.4 | 106.5 | 43.0 | 75.7 | 48.4 | 27.3 | 3,545.5 | 60 and over |

(หน่วยเป็นพัน In thousands)

ตารางที่ 52 จำนวนประชากรอายุ 11 ปีขึ้นไป จำแนกตามพฤติกรรมการสูบบุหรี่ หมดอายุ เพศ และเขตการปกครองทั่วราชอาณาจักร (ต่อ)

TABLE 52 NUMBER OF POPULATION 11 YEARS OF AGED AND OVER BY CIGARETTE SMOKING HABIT, AGE GROUP, SEX AND AREA, WHOLE KINGDOM (Contd.)

| หมวดอายุ (ปี) เพศและเขตการปกครอง | รวม Total | พฤติกรรมการสูบบุหรี่ Cigarette smoking habit | | | | | | Age group (Years), sex and area | |
|-------------------------------------|--------------|--|------------------------|-----------------------------|--------------|---------------------------------|--------------------------|------------------------------------|----------------|
| | | ปัจจุบันสูบบุหรี่ Currently smoking | | เคยสูบบุหรี่ Ever smoked | | ไม่เคยสูบบุหรี่ Never-smoked | | | |
| | | รวม Total | เป็นประจำ Regularly | บางครั้ง Occasionally | รวม Total | เป็นประจำ Regularly | บางครั้ง Occasionally | | |
| ในเขตเทศบาล | 16,755.9 | 2,697.6 | 2,300.3 | 397.2 | 745.2 | 466.6 | 278.6 | 13,313.1 | Municipal area |
| 11 - 14 | 1,112.8 | 5.8 | 1.7 | 4.1 | 0.9 | - | 0.9 | 1,106.2 | 11 - 14 |
| 15 - 19 | 1,448.5 | 111.6 | 82.6 | 29.1 | 5.7 | 1.3 | 4.4 | 1,331.2 | 15 - 19 |
| 20 - 24 | 1,657.0 | 279.0 | 221.6 | 57.4 | 36.4 | 16.9 | 19.5 | 1,341.6 | 20 - 24 |
| 25 - 29 | 1,871.4 | 345.2 | 291.3 | 53.9 | 64.2 | 42.3 | 21.8 | 1,462.0 | 25 - 29 |
| 30 - 34 | 1,882.6 | 392.3 | 338.2 | 54.1 | 61.3 | 34.3 | 27.0 | 1,429.0 | 30 - 34 |
| 35 - 39 | 1,787.0 | 355.5 | 301.8 | 53.7 | 79.2 | 43.2 | 36.1 | 1,352.3 | 35 - 39 |
| 40 - 44 | 1,635.5 | 346.3 | 301.6 | 44.7 | 82.6 | 45.7 | 37.0 | 1,206.5 | 40 - 44 |
| 45 - 49 | 1,449.0 | 291.2 | 261.2 | 29.9 | 74.8 | 43.3 | 31.5 | 1,083.0 | 45 - 49 |
| 50 - 54 | 1,140.0 | 208.2 | 185.3 | 22.9 | 84.2 | 56.0 | 28.2 | 847.6 | 50 - 54 |
| 55 - 59 | 840.1 | 144.4 | 127.7 | 16.8 | 56.2 | 35.0 | 21.2 | 639.5 | 55 - 59 |
| 60 ขึ้นไป | 1,932.0 | 218.1 | 187.4 | 30.7 | 199.6 | 148.6 | 51.1 | 1,514.2 | 60 and over |

(หน่วยเป็นพัน In thousands)

ตารางที่ 52 จำนวนประชากรอายุ 11 ปีขึ้นไป จำแนกตามพฤติกรรมการสูบบุหรี่ หมวดยุ เพศ และเขตการปกครอง จังหวัดกาญจนบุรี (ต่อ)

TABLE 52 NUMBER OF POPULATION 11 YEARS OF AGED AND OVER BY CIGARETTE SMOKING HABIT, AGE GROUP, SEX AND AREA, WHOLE KINGDOM (Contd.)

| หมวดยุ (ปี) เพศและเขตการปกครอง | รวม Total | พฤติกรรมการสูบบุหรี่ Cigarette smoking habit | | | | | | Age group (years), sex and area | |
|-----------------------------------|--------------|--|------------------------|---------------------------|-----------------------------|------------------------|---------------------------|------------------------------------|----------------------|
| | | ปัจจุบันสูบบุหรี่ Currently smoking | | | เคยสูบบุหรี่ Ever smoked | | | | |
| | | รวม Total | เป็นประจำ Regularly | บ้างครั้ง Occasionally | รวม Total | เป็นประจำ Regularly | บ้างครั้ง Occasionally | | |
| นอกเขตเทศบาล | 37,780.1 | 8,352.8 | 7,240.8 | 1,112.1 | 1,744.7 | 1,079.6 | 665.0 | 27,682.7 | Non - municipal area |
| 11 - 14 | 3,069.4 | 11.3 | 3.6 | 7.7 | - | - | - | 3,058.1 | 11 - 14 |
| 15 - 19 | 3,795.4 | 309.4 | 220.2 | 89.2 | 25.1 | 5.1 | 20.0 | 3,460.9 | 15 - 19 |
| 20 - 24 | 3,660.9 | 786.6 | 625.0 | 161.6 | 89.3 | 41.8 | 47.5 | 2,785.1 | 20 - 24 |
| 25 - 29 | 3,481.8 | 857.5 | 728.8 | 128.6 | 103.9 | 43.1 | 60.8 | 2,520.4 | 25 - 29 |
| 30 - 34 | 3,581.3 | 942.2 | 829.1 | 113.1 | 131.2 | 75.4 | 55.8 | 2,507.9 | 30 - 34 |
| 35 - 39 | 3,729.9 | 1,019.8 | 913.5 | 106.3 | 139.1 | 84.7 | 54.5 | 2,571.0 | 35 - 39 |
| 40 - 44 | 3,621.3 | 1,040.6 | 929.9 | 110.7 | 182.8 | 94.7 | 88.0 | 2,398.0 | 40 - 44 |
| 45 - 49 | 3,285.2 | 979.8 | 863.8 | 116.1 | 195.7 | 125.5 | 70.2 | 2,109.7 | 45 - 49 |
| 50 - 54 | 2,648.7 | 773.9 | 673.5 | 100.3 | 201.6 | 131.3 | 70.3 | 1,673.2 | 50 - 54 |
| 55 - 59 | 2,015.6 | 539.2 | 486.5 | 52.7 | 146.9 | 97.4 | 49.5 | 1,329.5 | 55 - 59 |
| 60 ขึ้นไป | 4,890.5 | 1,092.6 | 966.8 | 125.8 | 529.0 | 380.5 | 148.5 | 3,268.9 | 60 and over |

(หน่วยเป็นพัน In thousands)

ตารางที่ 53 จำนวนประชากรอายุ 11 ปีขึ้นไปปัจจุบันสูบบุหรี่ และเคยสูบบุหรี่ จำแนกตามอายุที่เริ่มสูบบุหรี่ หมวดอายุ เพศและเขตการปกครอง ทวีราชอาณาจักร

TABLE 53 NUMBER OF POPULATION 11 YEARS OF AGED AND OVER WHO CURRENTLY SMOKING AND EVER SMOKED BY AGE OF FALLING INTO THE CIGARETTE SMOKING, AGE GROUP, SEX AND AREA, WHOLE KINGDOM

| หมวดอายุ (ปี) เพศและเขตการปกครอง | รวม Total | อายุที่เริ่มสูบบุหรี่ (ปี) Age of falling into cigarette smoking (years) | | | | | | | | | | รวม Total | Age group (years), sex and area | |
|-------------------------------------|--------------|--|-------|---------|---------|-------|-------|-------|--------------------------|--------------------|-------------------|--------------|------------------------------------|--|
| | | ต่ำกว่า 11 Less than 11 | 11-14 | 15-19 | 20-24 | 25-29 | 30-34 | 35-39 | 40 ขึ้นไป 40 and over | ไม่ทราบ Unknown | เฉลี่ย Average | | | |
| | | | | | | | | | | | | | | |
| รวม | 13,540.3 | 160.1 | 930.5 | 8,042.7 | 3,302.6 | 606.6 | 264.3 | 72.7 | 103.2 | 57.6 | 18.3 | 18.3 | Total | |
| 11 - 14 | 17.9 | 1.1 | 11.5 | - | - | - | - | - | - | 5.3 | 12.8 | 12.8 | 11 - 14 | |
| 15 - 19 | 451.8 | 0.3 | 58.9 | 386.5 | - | - | - | - | - | 6.1 | 15.7 | 15.7 | 15 - 19 | |
| 20 - 24 | 1,191.2 | 2.5 | 91.6 | 892.2 | 195.9 | - | - | - | - | 9.0 | 17.2 | 17.2 | 20 - 24 | |
| 25 - 29 | 1,370.8 | 4.2 | 87.4 | 928.3 | 317.2 | 26.9 | - | - | - | 6.7 | 17.6 | 17.6 | 25 - 29 | |
| 30 - 34 | 1,527.0 | 6.3 | 110.7 | 912.4 | 387.0 | 80.0 | 22.8 | - | - | 7.9 | 18.2 | 18.2 | 30 - 34 | |
| 35 - 39 | 1,593.7 | 8.6 | 81.6 | 970.0 | 409.9 | 86.5 | 22.9 | 12.9 | - | 1.4 | 18.3 | 18.3 | 35 - 39 | |
| 40 - 44 | 1,652.3 | 22.8 | 64.6 | 901.4 | 509.1 | 81.4 | 43.4 | 24.5 | 2.9 | 2.1 | 18.8 | 18.8 | 40 - 44 | |
| 45 - 49 | 1,541.6 | 16.5 | 81.9 | 861.6 | 416.5 | 92.0 | 41.9 | 11.6 | 17.3 | 2.4 | 18.9 | 18.9 | 45 - 49 | |
| 50 - 54 | 1,267.9 | 20.4 | 93.4 | 676.5 | 356.9 | 67.5 | 29.7 | 3.6 | 15.1 | 4.8 | 18.5 | 18.5 | 50 - 54 | |
| 55 - 59 | 886.8 | 18.0 | 68.7 | 493.3 | 197.1 | 57.3 | 29.0 | 2.3 | 17.1 | 4.0 | 18.9 | 18.9 | 55 - 59 | |
| 60 ขึ้นไป | 2,039.3 | 59.4 | 180.4 | 1,020.5 | 512.9 | 114.9 | 74.7 | 17.9 | 50.7 | 7.8 | 18.9 | 18.9 | 60 and over | |

(หน่วยเป็นพัน In thousands)

ตารางที่ 53 จำนวนประชากรอายุ 11 ปีขึ้นไปปัจจุบันสูบบุหรี่ และเคยสูบบุหรี่ จำแนกตามอายุที่เริ่มสูบบุหรี่ หมดอายุ เพศและเขตการปกครอง ทั่วราชอาณาจักร (ต่อ)

TABLE 53 NUMBER OF POPULATION 11 YEARS OF AGED AND OVER WHO CURRENTLY SMOKING AND EVER SMOKED BY AGE OF FALLING INTO THE CIGARETTE SMOKING, AGE GROUP, SEX AND AREA, WHOLE KINGDOM (Contd.)

| หมวดอายุ (ปี) เพศและเขตการปกครอง | รวม Total | อายุที่เริ่มสูบบุหรี่ (ปี) Age of falling into cigarette smoking (years) | | | | | | | | | | เฉลี่ย Average | Age group (years), sex and area |
|-------------------------------------|--------------|--|-------|---------|---------|-------|-------|-------|--------------------------|--------------------|--------|-------------------|------------------------------------|
| | | ต่ำกว่า 11 Less than 11 | 11-14 | 15-19 | 20-24 | 25-29 | 30-34 | 35-39 | 40 ขึ้นไป 40 and over | ไม่ทราบ Unknown | เฉลี่ย | | |
| | | | | | | | | | | | | | |
| ชาย | 12,641.2 | 137.4 | 833.2 | 7,652.2 | 3,119.5 | 544.1 | 213.8 | 49.7 | 64.6 | 26.6 | 18.2 | Male | |
| 11 - 14 | 14.2 | 1.0 | 10.0 | - | - | - | - | - | - | 3.1 | 12.8 | 11 - 14 | |
| 15 - 19 | 426.5 | 0.3 | 56.1 | 366.8 | - | - | - | - | - | 3.3 | 15.7 | 15 - 19 | |
| 20 - 24 | 1,142.4 | 2.5 | 89.8 | 863.2 | 184.7 | - | - | - | - | 2.2 | 17.1 | 20 - 24 | |
| 25 - 29 | 1,317.4 | 4.2 | 86.1 | 893.6 | 303.3 | 25.4 | - | - | - | 4.7 | 17.6 | 25 - 29 | |
| 30 - 34 | 1,454.3 | 5.3 | 108.1 | 871.9 | 376.5 | 71.0 | 19.0 | - | - | 2.5 | 18.1 | 30 - 34 | |
| 35 - 39 | 1,518.7 | 6.9 | 76.5 | 934.5 | 386.5 | 85.3 | 20.1 | 7.8 | - | 1.0 | 18.3 | 35 - 39 | |
| 40 - 44 | 1,577.5 | 22.0 | 59.4 | 867.1 | 490.2 | 78.6 | 39.9 | 17.5 | 0.8 | 1.9 | 18.7 | 40 - 44 | |
| 45 - 49 | 1,417.9 | 11.9 | 64.7 | 809.1 | 395.6 | 78.3 | 36.7 | 7.2 | 12.0 | 2.4 | 18.8 | 45 - 49 | |
| 50 - 54 | 1,153.4 | 20.4 | 76.7 | 642.4 | 328.3 | 58.4 | 19.4 | 0.5 | 7.4 | - | 18.3 | 50 - 54 | |
| 55 - 59 | 804.5 | 12.7 | 58.1 | 466.7 | 183.3 | 43.0 | 19.7 | 2.3 | 15.1 | 3.7 | 18.7 | 55 - 59 | |
| 60 ขึ้นไป | 1,814.3 | 50.1 | 147.6 | 936.9 | 471.1 | 104.1 | 59.0 | 14.4 | 29.3 | 1.9 | 18.6 | 60 and over | |

(หน่วยเป็นพัน In thousands)

ตารางที่ 53 จำนวนประชากรอายุ 11 ปีขึ้นไปปัจจุบันสูบบุหรี่ และเคยสูบบุหรี่ จำแนกตามอายุที่เริ่มสูบบุหรี่ หมวดอายุ เพศและเขตการปกครอง ทวีราชอาณาจักร (ต่อ)

TABLE 53 NUMBER OF POPULATION 11 YEARS OF AGED AND OVER WHO CURRENTLY SMOKING AND EVER SMOKED BY AGE OF FALLING INTO THE CIGARETTE SMOKING,

AGE GROUP, SEX AND AREA, WHOLE KINGDOM (Contd.)

(หน่วยเป็นพัน In thousands)

| หมวดอายุ (ปี) เพศและเขตการปกครอง | รวม | | อายุที่เริ่มสูบบุหรี่ (ปี) Age of falling into cigarette smoking (years) | | | | | | | เฉลี่ย | | Age group (years), sex and area |
|-------------------------------------|-------|----------------------------|--|-------|-------|-------|-------|-------|--------------------------|--------------------|---------|------------------------------------|
| | Total | ต่ำกว่า 11 Less than 11 | 11-14 | 15-19 | 20-24 | 25-29 | 30-34 | 35-39 | 40 ขึ้นไป 40 and over | ไม่ทราบ Unknown | Average | |
| หญิง | 899.1 | 22.7 | 97.3 | 390.5 | 183.1 | 62.4 | 50.5 | 23.0 | 38.6 | 31.0 | 20.2 | Female |
| 11 - 14 | 3.7 | 0.1 | 1.4 | - | - | - | - | - | - | 2.2 | 12.8 | 11 - 14 |
| 15 - 19 | 25.3 | - | 2.7 | 19.7 | - | - | - | - | - | 2.8 | 15.7 | 15 - 19 |
| 20 - 24 | 48.8 | - | 1.8 | 28.9 | 11.2 | - | - | - | - | 6.8 | 17.7 | 20 - 24 |
| 25 - 29 | 53.3 | - | 1.2 | 34.7 | 13.9 | 1.5 | - | - | - | 2.0 | 18.6 | 25 - 29 |
| 30 - 34 | 72.7 | 1.0 | 2.5 | 40.4 | 10.6 | 8.9 | 3.8 | - | - | 5.5 | 19.2 | 30 - 34 |
| 35 - 39 | 75.0 | 1.6 | 5.0 | 35.5 | 23.4 | 1.2 | 2.7 | 5.0 | - | 0.4 | 19.5 | 35 - 39 |
| 40 - 44 | 74.8 | 0.8 | 5.2 | 34.3 | 18.8 | 2.9 | 3.5 | 7.0 | 2.1 | 0.2 | 21.2 | 40 - 44 |
| 45 - 49 | 123.7 | 4.5 | 17.2 | 52.5 | 20.9 | 13.7 | 5.2 | 4.4 | 5.3 | 0.0 | 20.2 | 45 - 49 |
| 50 - 54 | 114.5 | - | 16.6 | 34.1 | 28.6 | 9.1 | 10.3 | 3.2 | 7.7 | 4.8 | 21.5 | 50 - 54 |
| 55 - 59 | 82.2 | 5.2 | 10.6 | 26.6 | 13.8 | 14.2 | 9.3 | - | 2.1 | 0.4 | 20.5 | 55 - 59 |
| 60 ขึ้นไป | 225.1 | 9.4 | 32.9 | 83.6 | 41.8 | 10.9 | 15.6 | 3.5 | 21.5 | 5.9 | 21.0 | 60 and over |

ตารางที่ 53 จำนวนประชากรอายุ 11 ปีขึ้นไปปัจจุบันสูบบุหรี่ และเคยสูบบุหรี่ จำนวนตามอายุที่เริ่มสูบบุหรี่ หมวดอายุ เพศและเขตการปกครอง จังหวัดอำนาจจักร (ต่อ)

TABLE 53 NUMBER OF POPULATION 11 YEARS OF AGED AND OVER WHO CURRENTLY SMOKING AND EVER SMOKED BY AGE OF FALLING INTO THE CIGARETTE SMOKING,

AGE GROUP, SEX AND AREA, WHOLE KINGDOM (Contd.)

| หมวดอายุ (ปี) เพศและเขตการปกครอง | รวม Total | อายุที่เริ่มสูบบุหรี่ (ปี) Age of falling into cigarette smoking (years) | | | | | | | | | | เฉลี่ย | | Age group (years), sex and area |
|-------------------------------------|--------------|--|--------------------------|---------|-------|-------|-------|-------|--------------------------|--------------------|-------------------|----------------|--|------------------------------------|
| | | ต่ำกว่า 11 Less than 11 | 11-14 | 15-19 | 20-24 | 25-29 | 30-34 | 35-39 | 40 ขึ้นไป 40 and over | ไม่ทราบ Unknown | เฉลี่ย Average | | | |
| | | | 40 ขึ้นไป 40 and over | | | | | | | | | | | |
| ในเขตเทศบาล | 3,442.8 | 20.4 | 223.7 | 2,120.0 | 811.5 | 151.5 | 57.1 | 21.2 | 17.5 | 19.8 | 18.3 | Municipal area | | |
| 11 - 14 | 6.7 | 0.1 | 4.5 | - | - | - | - | - | - | 2.0 | 13.2 | 11 - 14 | | |
| 15 - 19 | 117.3 | 0.3 | 23.0 | 92.1 | - | - | - | - | - | 1.9 | 15.5 | 15 - 19 | | |
| 20 - 24 | 315.4 | 0.4 | 25.7 | 241.4 | 45.6 | - | - | - | - | 2.2 | 17.1 | 20 - 24 | | |
| 25 - 29 | 409.4 | 0.1 | 24.1 | 275.3 | 96.0 | 10.4 | - | - | - | 3.4 | 17.6 | 25 - 29 | | |
| 30 - 34 | 453.6 | 0.8 | 37.7 | 283.4 | 96.2 | 29.5 | 2.4 | - | - | 3.6 | 17.9 | 30 - 34 | | |
| 35 - 39 | 434.8 | 2.0 | 19.8 | 267.5 | 115.0 | 22.9 | 1.2 | 5.5 | - | 0.9 | 18.3 | 35 - 39 | | |
| 40 - 44 | 428.9 | 3.3 | 14.9 | 256.7 | 116.5 | 13.6 | 16.5 | 4.5 | 0.8 | 2.1 | 18.7 | 40 - 44 | | |
| 45 - 49 | 366.0 | 1.0 | 14.3 | 217.8 | 91.4 | 21.9 | 10.0 | 3.9 | 3.3 | 2.4 | 18.9 | 45 - 49 | | |
| 50 - 54 | 292.4 | 1.4 | 16.8 | 167.3 | 79.6 | 16.6 | 5.1 | 2.7 | 2.5 | 0.3 | 18.8 | 50 - 54 | | |
| 55 - 59 | 200.6 | 0.6 | 13.7 | 115.3 | 50.2 | 8.1 | 6.9 | 1.6 | 3.5 | 0.7 | 19.0 | 55 - 59 | | |
| 60 ขึ้นไป | 417.7 | 10.4 | 29.1 | 203.1 | 121.0 | 28.4 | 15.0 | 3.0 | 7.4 | 0.3 | 19.1 | 60 and over | | |

(หน่วยเป็นพัน In thousands)

ตารางที่ 53 จำนวนประชากรอายุ 11 ปีขึ้นไปปัจจุบันสูบบุหรี่ และเคยสูบบุหรี่ จำนวนตามอายุที่เริ่มสูบบุหรี่ หมวดอายุ เพศและเขตการปกครอง ทัวราชอาณาจักร (ต่อ)

TABLE 53 NUMBER OF POPULATION 11 YEARS OF AGED AND OVER WHO CURRENTLY SMOKING AND EVER SMOKED BY AGE OF FALLING INTO THE CIGARETTE SMOKING,

AGE GROUP, SEX AND AREA, WHOLE KINGDOM (Contd.)

| หมวดอายุ (ปี) เพศและเขตการปกครอง | รวม Total | อายุที่เริ่มสูบบุหรี่ (ปี) Age of falling into cigarette smoking (years) | | | | | | | | เฉลี่ย Average | Age group (years), sex and area | |
|-------------------------------------|--------------|--|-------|---------|---------|-------|-------|-------|--------------------------|-------------------|------------------------------------|--------------------|
| | | ต่ำกว่า 11 Less than 11 | 11-14 | 15-19 | 20-24 | 25-29 | 30-34 | 35-39 | 40 ขึ้นไป 40 and over | | | ไม่ทราบ Unknown |
| นอกเขตเทศบาล | 10,097.5 | 139.7 | 706.7 | 5,922.8 | 2,491.0 | 455.1 | 207.2 | 51.5 | 85.7 | 37.8 | 18.3 | Non-municipal area |
| 11 - 14 | 11.3 | 1.0 | 7.0 | - | - | - | - | - | - | 3.3 | 12.6 | 11 - 14 |
| 15 - 19 | 334.5 | - | 35.8 | 294.5 | - | - | - | - | - | 4.2 | 15.8 | 15 - 19 |
| 20 - 24 | 875.9 | 2.1 | 65.9 | 650.8 | 150.3 | - | - | - | - | 6.8 | 17.2 | 20 - 24 |
| 25 - 29 | 961.4 | 4.1 | 63.2 | 653.0 | 221.3 | 16.5 | - | - | - | 3.2 | 17.6 | 25 - 29 |
| 30 - 34 | 1,073.4 | 5.5 | 73.0 | 628.9 | 290.8 | 50.4 | 20.4 | - | - | 4.4 | 18.3 | 30 - 34 |
| 35 - 39 | 1,158.9 | 6.5 | 61.8 | 702.5 | 295.0 | 63.6 | 21.7 | 7.3 | - | 0.6 | 18.3 | 35 - 39 |
| 40 - 44 | 1,223.3 | 19.5 | 49.7 | 644.7 | 392.6 | 67.9 | 26.9 | 20.0 | 2.1 | - | 18.8 | 40 - 44 |
| 45 - 49 | 1,175.6 | 15.4 | 67.5 | 643.8 | 325.1 | 70.1 | 31.9 | 7.6 | 14.0 | - | 18.9 | 45 - 49 |
| 50 - 54 | 975.5 | 19.0 | 76.5 | 509.2 | 277.3 | 50.8 | 24.6 | 1.0 | 12.6 | 4.5 | 18.5 | 50 - 54 |
| 55 - 59 | 686.1 | 17.4 | 55.0 | 378.0 | 146.8 | 49.2 | 22.1 | 0.8 | 13.7 | 3.3 | 18.8 | 55 - 59 |
| 60 ขึ้นไป | 1,621.6 | 49.1 | 151.3 | 817.4 | 391.9 | 86.6 | 59.7 | 14.8 | 43.4 | 7.5 | 18.9 | 60 and over |

(หน่วยเป็นพัน In thousands)

ตารางที่ 54 จำนวนประชากรอายุ 11 ปีขึ้นไปปัจจุบันสูบบุหรี่ จำนวนตามจำนวนบุหรี่ที่สูบต่อวัน หมวดอายุ เพศและเขตการปกครองทั่วราชอาณาจักร

TABLE 54 NUMBER OF POPULATION 11 YEARS OF AGED AND OVER WHO CURRENTLY SMOKING BY NUMBER OF CIGARETTES SMOKING PER DAY, AGE GROUP, SEX AND AREA, WHOLE KINGDOM

(หน่วยเป็นพัน In thousands)

| หมวดอายุ (ปี) เพศและเขตการปกครอง | รวม Total | จำนวนบุหรี่ที่สูบต่อวัน (มวน) Number of cigarettes smoked per day (roll) | | | | | เฉลี่ย Average | Age group (years), sex and area |
|-------------------------------------|--------------|--|---------|-------|--------------------------|--------------------|-------------------|------------------------------------|
| | | 1-10 | 11-20 | 21-40 | 41 ขึ้นไป 41 and over | ไม่ทราบ Unknown | | |
| รวม | 11,050.4 | 8,659.3 | 2,160.7 | 151.0 | 12.5 | 66.9 | 8.9 | Total |
| 11 - 14 | 17.0 | 12.1 | - | - | - | 4.9 | 4.8 | 11 - 14 |
| 15 - 19 | 421.0 | 367.9 | 44.4 | - | - | 8.7 | 6.7 | 15 - 19 |
| 20 - 24 | 1,065.5 | 912.0 | 137.6 | 2.5 | - | 13.4 | 7.2 | 20 - 24 |
| 25 - 29 | 1,202.7 | 983.8 | 192.7 | 19.4 | - | 6.8 | 8.5 | 25 - 29 |
| 30 - 34 | 1,334.5 | 1,054.8 | 256.9 | 9.0 | 1.3 | 12.4 | 8.9 | 30 - 34 |
| 35 - 39 | 1,375.3 | 1,078.2 | 288.3 | 7.7 | 0.1 | 1.0 | 9.2 | 35 - 39 |
| 40 - 44 | 1,386.9 | 1,032.3 | 323.8 | 26.4 | 1.1 | 3.2 | 9.6 | 40 - 44 |
| 45 - 49 | 1,271.0 | 933.8 | 308.5 | 24.2 | 0.9 | 3.7 | 9.7 | 45 - 49 |
| 50 - 54 | 982.0 | 731.6 | 217.4 | 19.8 | 8.3 | 4.9 | 9.9 | 50 - 54 |
| 55 - 59 | 683.7 | 520.4 | 142.3 | 20.1 | 0.5 | 0.4 | 9.5 | 55 - 59 |
| 60 ขึ้นไป | 1,310.7 | 1,032.3 | 248.8 | 21.8 | 0.3 | 7.5 | 8.8 | 60 and over |

ตารางที่ 54 จำนวนประชากรอายุ 11 ปีขึ้นไปปัจจุบันสูบบุหรี่ จำนวนตามจำนวนผู้ที่สูบบุหรี่ที่สูบบุหรี่ต่อวัน หมวกอายุ เพศและเขตการปกครอง ที่ราชอาณาจักร (ต่อ)

TABLE 54 NUMBER OF POPULATION 11 YEARS OF AGED AND OVER WHO CURRENTLY SMOKING BY NUMBER OF CIGARETTES SMOKING PER DAY, AGE GROUP,

SEX AND AREA, WHOLE KINGDOM (Contd.)

(หน่วยเป็นพัน In thousands)

| หมวดอายุ (ปี) เพศและเขตการปกครอง | รวม Total | จำนวนผู้ที่สูบบุหรี่ต่อวัน (มวน) Number of cigarettes smoked per day (roll) | | | | เฉลี่ย Average | Age group (years), sex and area |
|-------------------------------------|--------------|---|---------|-------|--------------------------|-------------------|------------------------------------|
| | | 1-10 | 11-20 | 21-40 | 41 ขึ้นไป 41 and over | | |
| ชาย | 10,320.9 | 8,053.1 | 2,071.6 | 146.7 | 12.5 | 36.9 | Male |
| 11 - 14 | 13.7 | 10.6 | - | - | - | 3.1 | 11 - 14 |
| 15 - 19 | 395.8 | 348.9 | 41.0 | - | - | 5.9 | 15 - 19 |
| 20 - 24 | 1,024.2 | 879.1 | 136.0 | 2.5 | - | 6.6 | 20 - 24 |
| 25 - 29 | 1,157.9 | 946.8 | 188.3 | 18.1 | - | 4.8 | 25 - 29 |
| 30 - 34 | 1,273.4 | 1,008.6 | 247.9 | 8.6 | 1.3 | 7.0 | 30 - 34 |
| 35 - 39 | 1,309.8 | 1,029.2 | 272.3 | 7.6 | 0.1 | 0.6 | 35 - 39 |
| 40 - 44 | 1,319.4 | 979.4 | 311.0 | 24.9 | 1.1 | 3.0 | 40 - 44 |
| 45 - 49 | 1,168.5 | 840.1 | 299.7 | 24.2 | 0.9 | 3.7 | 45 - 49 |
| 50 - 54 | 884.4 | 646.6 | 209.6 | 19.8 | 8.3 | 0.1 | 50 - 54 |
| 55 - 59 | 612.4 | 456.0 | 135.4 | 20.1 | 0.5 | 0.4 | 55 - 59 |
| 60 ขึ้นไป | 1,161.3 | 907.9 | 230.3 | 20.9 | 0.3 | 1.9 | 60 and over |

ตารางที่ 54 จำนวนประชากรอายุ 11 ปีขึ้นไปปัจจุบันสูบบุหรี่ จำนวนตามจำนวนบุหรี่ที่สูบบุหรี่ต่อวัน หมวดอายุ เพศและเขตการปกครองทั่วราชอาณาจักร (ต่อ)

TABLE 54 NUMBER OF POPULATION 11 YEARS OF AGED AND OVER WHO CURRENTLY SMOKING BY NUMBER OF CIGARETTES SMOKING PER DAY, AGE GROUP, SEX AND AREA, WHOLE KINGDOM (Contd.)

SEX AND AREA, WHOLE KINGDOM (Contd.)

(หน่วยเป็นพัน In thousands)

| หมวดอายุ (ปี) เขตและเขตการปกครอง | รวม Total | จำนวนบุหรี่ที่สูบบุหรี่ต่อวัน (มวน) Number of cigarettes smoked per day (roll) | | | | | เฉลี่ย Average | Age group (years), sex and area |
|-------------------------------------|--------------|--|-------|-------|--------------------------|--------------------|-------------------|------------------------------------|
| | | 1-10 | 11-20 | 21-40 | 41 ขึ้นไป 41 and over | ไม่ทราบ Unknown | | |
| หญิง | 729.5 | 606.2 | 89.1 | 4.2 | - | 29.9 | 7.1 | Female |
| 11 - 14 | 3.3 | 1.6 | - | - | - | 1.8 | 3.2 | 11 - 14 |
| 15 - 19 | 25.3 | 19.1 | 3.4 | - | - | 2.8 | 9.2 | 15 - 19 |
| 20 - 24 | 41.3 | 33.0 | 1.5 | - | - | 6.8 | 6.0 | 20 - 24 |
| 25 - 29 | 44.7 | 37.1 | 4.4 | 1.3 | - | 2.0 | 6.6 | 25 - 29 |
| 30 - 34 | 61.0 | 46.2 | 9.0 | 0.4 | - | 5.5 | 8.1 | 30 - 34 |
| 35 - 39 | 65.5 | 49.0 | 15.9 | 0.2 | - | 0.4 | 9.1 | 35 - 39 |
| 40 - 44 | 67.5 | 52.9 | 12.8 | 1.5 | - | 0.2 | 8.6 | 40 - 44 |
| 45 - 49 | 102.5 | 93.7 | 8.8 | - | - | - | 6.5 | 45 - 49 |
| 50 - 54 | 97.7 | 85.0 | 7.9 | - | - | 4.8 | 6.4 | 50 - 54 |
| 55 - 59 | 71.3 | 64.4 | 6.9 | - | - | - | 6.1 | 55 - 59 |
| 60 ขึ้นไป | 149.4 | 124.4 | 18.4 | 0.9 | - | 5.6 | 6.6 | 60 and over |

ตารางที่ 54 จำนวนประชากรอายุ 11 ปีขึ้นไปปัจจุบันสูบบุหรี่ จำนวนตามจำนวนผู้ที่สูบบุหรี่ต่อวัน หมวดย่อย เพศและเขตการปกครอง ทั่วราชอาณาจักร (ต่อ)

TABLE 54 NUMBER OF POPULATION 11 YEARS OF AGED AND OVER WHO CURRENTLY SMOKING BY NUMBER OF CIGARETTES SMOKING PER DAY, AGE GROUP, SEX AND AREA, WHOLE KINGDOM (Contd.)

SEX AND AREA, WHOLE KINGDOM (Contd.)

| หมวดย่อย (ปี) เขตและเขตการปกครอง | รวม Total | จำนวนผู้ที่สูบบุหรี่ต่อวัน (หมวน) Number of cigarettes smoked per day (roll) | | | | | เฉลี่ย Average | Age group (years), sex and area |
|-------------------------------------|--------------|--|-------|-------|--------------------------|--------------------|-------------------|------------------------------------|
| | | 1-10 | 11-20 | 21-40 | 41 ขึ้นไป 41 and over | ไม่ทราบ Unknown | | |
| ในเขตเทศบาล | 2,697.6 | 2,120.7 | 519.2 | 36.2 | 1.6 | 19.9 | 8.9 | Municipal area |
| 11 - 14 | 5.8 | 4.2 | - | - | - | 1.6 | 4.6 | 11 - 14 |
| 15 - 19 | 111.6 | 97.0 | 12.8 | - | - | 1.9 | 6.8 | 15 - 19 |
| 20 - 24 | 279.0 | 256.2 | 18.0 | 2.5 | - | 2.3 | 6.9 | 20 - 24 |
| 25 - 29 | 345.2 | 289.1 | 47.1 | 5.5 | - | 3.5 | 8.2 | 25 - 29 |
| 30 - 34 | 392.3 | 306.2 | 77.8 | 3.4 | 1.3 | 3.6 | 9.1 | 30 - 34 |
| 35 - 39 | 355.5 | 283.1 | 69.7 | 2.2 | 0.1 | 0.4 | 8.9 | 35 - 39 |
| 40 - 44 | 346.3 | 255.7 | 79.7 | 8.6 | 0.1 | 2.1 | 9.5 | 40 - 44 |
| 45 - 49 | 291.2 | 209.1 | 76.5 | 1.9 | - | 3.7 | 9.7 | 45 - 49 |
| 50 - 54 | 208.2 | 150.5 | 52.3 | 4.9 | - | 0.4 | 10.2 | 50 - 54 |
| 55 - 59 | 144.4 | 99.8 | 39.7 | 4.5 | - | 0.4 | 10.5 | 55 - 59 |
| 60 ขึ้นไป | 218.1 | 169.7 | 45.7 | 2.7 | - | - | 9.0 | 60 and over |

(หน่วยเป็นพัน In thousands)

ตารางที่ 54 จำนวนประชากรอายุ 11 ปีขึ้นไปปัจจุบันสูบบุหรี่ จำนวนตามจำนวนปีที่สูบบุหรี่ต่อวัน หมวดอายุ เพศและเขตการปกครอง ที่ราชอาณาจักร (ต่อ)

TABLE 54 NUMBER OF POPULATION 11 YEARS OF AGED AND OVER WHO CURRENTLY SMOKING BY NUMBER OF CIGARETTES SMOKING PER DAY, AGE GROUP, SEX AND AREA, WHOLE KINGDOM (Contd.)

| หมวดอายุ (ปี) เพศและเขตการปกครอง | รวม Total | จำนวนผู้ที่สูบบุหรี่ต่อวัน (จำนวน) Number of cigarettes smoked per day (roll) | | | | | | เฉลี่ย Average | Age group (years), sex and area |
|-------------------------------------|----------------|---|----------------|--------------|--------------------------|--------------------|-------------------|---------------------------|------------------------------------|
| | | 1-10 | 11-20 | 21-40 | 41 ขึ้นไป 41 and over | ไม่ทราบ Unknown | เฉลี่ย Average | | |
| นอกเขตเทศบาล | 8,352.8 | 6,538.6 | 1,641.5 | 114.8 | 11.0 | 47.0 | 8.9 | Non-municipal area | |
| 11 - 14 | 11.3 | 8.0 | - | - | - | 3.3 | 4.9 | 11 - 14 | |
| 15 - 19 | 309.4 | 270.9 | 31.7 | - | - | 6.8 | 6.6 | 15 - 19 | |
| 20 - 24 | 786.6 | 655.8 | 119.6 | - | - | 11.1 | 7.2 | 20 - 24 | |
| 25 - 29 | 857.5 | 694.8 | 145.5 | 13.9 | - | 3.2 | 8.6 | 25 - 29 | |
| 30 - 34 | 942.2 | 748.6 | 179.1 | 5.6 | - | 8.8 | 8.8 | 30 - 34 | |
| 35 - 39 | 1,019.8 | 795.1 | 218.6 | 5.6 | - | 0.6 | 9.3 | 35 - 39 | |
| 40 - 44 | 1,040.6 | 776.5 | 244.2 | 17.8 | 1.0 | 1.1 | 9.6 | 40 - 44 | |
| 45 - 49 | 979.8 | 724.7 | 232.0 | 22.3 | 0.9 | - | 9.7 | 45 - 49 | |
| 50 - 54 | 773.9 | 581.1 | 165.1 | 14.9 | 8.3 | 4.5 | 9.8 | 50 - 54 | |
| 55 - 59 | 539.2 | 420.6 | 102.6 | 15.6 | 0.5 | - | 9.3 | 55 - 59 | |
| 60 ขึ้นไป | 1,092.6 | 862.6 | 203.0 | 19.1 | 0.3 | 7.5 | 8.7 | 60 and over | |

(หน่วยเป็นพัน In thousands)

ตารางที่ 55 จำนวนประชากรอายุ 11 ปีขึ้นไป จำนวนตามพฤติกรรมการดื่มสุรา หมวดอายุ เพศและเขตการปกครองทั่วราชอาณาจักร

TABLE 55 NUMBER OF POPULATION 11 YEARS OF AGED AND OVER BY ALCOHOLIC DRINKING HABIT, AGE GROUP, SEX AND AREA, WHOLE KINGDOM

(หน่วยเป็นพัน In thousands)

| หมวดอายุ (ปี) เพศและเขตการปกครอง | พฤติกรรมการดื่มสุรา Alcoholic drinking habit | | | | | | | | | | รวม Total | รวม Total | Age group (years), sex and area |
|-------------------------------------|--|----------|--------------|------------------------|--|--|---|---------------------------------|--|--|--------------|--------------|------------------------------------|
| | ไม่ดื่ม Not- drink | | ดื่ม Drink | | | | | | | | | | |
| | | | รวม Total | ดื่มทุกวัน Everyday | 3-4 ครั้ง ต่อสัปดาห์ 3-4 times per week | 1-2 ครั้ง ต่อสัปดาห์ 1-2 times per week | 1-2 ครั้ง ต่อเดือน 1-2 times per month | ดื่มนาน ๆ ครั้ง Occasionally | | | | | |
| รวม | 54,536.0 | 38,624.9 | 15,911.1 | 2,065.9 | 1,789.8 | 3,348.6 | 2,104.4 | 6,602.4 | | | | Total | |
| 11 - 14 | 4,182.2 | 4,153.9 | 28.3 | 2.0 | 0.4 | 3.2 | 5.8 | 16.8 | | | | 11 - 14 | |
| 15 - 19 | 5,244.0 | 4,521.9 | 722.0 | 28.0 | 74.4 | 144.3 | 108.5 | 366.8 | | | | 15 - 19 | |
| 20 - 24 | 5,317.9 | 3,534.2 | 1,783.7 | 88.8 | 160.3 | 424.8 | 353.8 | 756.0 | | | | 20 - 24 | |
| 25 - 29 | 5,353.2 | 3,362.6 | 1,990.5 | 188.3 | 212.9 | 415.3 | 325.9 | 848.2 | | | | 25 - 29 | |
| 30 - 34 | 5,463.9 | 3,360.7 | 2,103.2 | 246.1 | 282.8 | 449.8 | 295.3 | 829.2 | | | | 30 - 34 | |
| 35 - 39 | 5,516.9 | 3,389.5 | 2,127.4 | 254.1 | 258.8 | 435.6 | 256.7 | 922.3 | | | | 35 - 39 | |
| 40 - 44 | 5,256.8 | 3,203.4 | 2,053.4 | 313.0 | 270.8 | 485.2 | 217.2 | 767.1 | | | | 40 - 44 | |
| 45 - 49 | 4,734.3 | 3,000.5 | 1,733.8 | 288.4 | 191.4 | 383.9 | 161.2 | 708.9 | | | | 45 - 49 | |
| 50 - 54 | 3,788.7 | 2,481.7 | 1,307.0 | 224.3 | 155.7 | 268.6 | 138.1 | 520.4 | | | | 50 - 54 | |
| 55 - 59 | 2,855.7 | 2,027.1 | 828.6 | 160.7 | 86.9 | 134.8 | 98.0 | 348.1 | | | | 55 - 59 | |
| 60 ขึ้นไป | 6,822.5 | 5,589.5 | 1,233.0 | 272.2 | 95.4 | 203.1 | 143.8 | 518.5 | | | | 60 and over | |

ตารางที่ 55 จำนวนประชากรอายุ 11 ปีขึ้นไป จำนวนตามพฤติกรรมการดื่มสุรา หมวดอายุ เพศและเขตการปกครอง ทั่วราชอาณาจักร (ต่อ)

TABLE 55 NUMBER OF POPULATION 11 YEARS OF AGED AND OVER BY ALCOHOLIC DRINKING HABIT, AGE GROUP, SEX AND AREA, WHOLE KINGDOM, (Contd.)

| หมวดอายุ (ปี) เพศและเขตการปกครอง | พฤติกรรมการดื่มสุรา Alcoholic drinking habit | | | | | | | | | | Age group (years), sex and area | | |
|-------------------------------------|--|------------------------|--|--|---|---|---------------------------------|-------------|--|--|------------------------------------|--------------|--------------|
| | ไม่ดื่ม | | ดื่ม Drink | | | | | | | | | รวม Total | รวม Total |
| | Not drink | ดื่มทุกวัน Everyday | 3-4 ครั้ง ต่อสัปดาห์ 3-4 times per week | 1-2 ครั้ง ต่อสัปดาห์ 1-2 times per week | 1-2 ครั้ง ต่อเดือน 1-2 times per month | 1-2 ครั้ง ต่อเดือน 1-2 times per month | ดื่มนาน ๆ ครั้ง Occasionally | | | | | | |
| ชาย | 26,567.2 | 13,214.2 | 1,861.6 | 1,646.9 | 3,075.7 | 1,824.7 | 4,944.1 | Male | | | | | |
| 11 - 14 | 2,137.4 | 2,118.3 | 0.7 | 0.4 | 2.9 | 3.9 | 11.3 | 11 - 14 | | | | | |
| 15 - 19 | 2,677.7 | 2,030.4 | 25.2 | 73.0 | 132.3 | 91.8 | 325.1 | 15 - 19 | | | | | |
| 20 - 24 | 2,697.5 | 1,130.1 | 84.4 | 155.2 | 393.2 | 325.3 | 609.4 | 20 - 24 | | | | | |
| 25 - 29 | 2,696.7 | 965.6 | 183.5 | 193.0 | 402.1 | 288.7 | 663.8 | 25 - 29 | | | | | |
| 30 - 34 | 2,675.6 | 907.0 | 237.0 | 264.1 | 430.7 | 248.9 | 588.0 | 30 - 34 | | | | | |
| 35 - 39 | 2,650.3 | 932.3 | 217.7 | 234.7 | 394.1 | 214.7 | 656.8 | 35 - 39 | | | | | |
| 40 - 44 | 2,525.9 | 859.2 | 280.2 | 251.2 | 444.8 | 186.8 | 503.8 | 40 - 44 | | | | | |
| 45 - 49 | 2,275.8 | 842.4 | 268.4 | 174.4 | 338.5 | 136.8 | 515.3 | 45 - 49 | | | | | |
| 50 - 54 | 1,815.4 | 726.2 | 203.2 | 141.4 | 238.5 | 119.9 | 386.2 | 50 - 54 | | | | | |
| 55 - 59 | 1,363.0 | 663.3 | 135.1 | 78.7 | 121.4 | 86.8 | 277.7 | 55 - 59 | | | | | |
| 60 ขึ้นไป | 3,051.9 | 2,039.5 | 1,012.4 | 80.8 | 177.4 | 121.2 | 406.6 | 60 and over | | | | | |

(หน่วยเป็นพัน In thousands)

ตารางที่ 55 จำนวนประชากรอายุ 11 ปีขึ้นไป จำแนกตามพฤติกรรมการดื่มสุรา หมวดอายุ เพศและเขตการปกครอง ทั่วราชอาณาจักร (ต่อ)

TABLE 55 NUMBER OF POPULATION 11 YEARS OF AGED AND OVER BY ALCOHOLIC DRINKING HABIT, AGE GROUP, SEX AND AREA, WHOLE KINGDOM, (Contd.)

(หน่วยเป็นพัน In thousands)

| หมวดอายุ (ปี) เพศและเขตการปกครอง | พฤติกรรมการดื่มสุรา Alcoholic drinking habit | | | | | | | | | | Age group (years), sex and area | |
|-------------------------------------|--|----------------------|------------------------|--|--|---|---------------------------------|---------|-------------|--|------------------------------------|--|
| | รวม Total | ไม่ดื่ม Not-drink | | | | | ดื่ม Drink | | | | | |
| | | รวม Total | ดื่มทุกวัน Everyday | 3-4 ครั้ง ต่อสัปดาห์ 3-4 times per week | 1-2 ครั้ง ต่อสัปดาห์ 1-2 times per week | 1-2 ครั้ง ต่อเดือน 1-2 times per month | ดื่มนาน ๆ ครั้ง Occasionally | | | | | |
| หญิง | 27,968.8 | 25,410.8 | 2,558.1 | 204.3 | 142.9 | 272.9 | 279.7 | 1,658.3 | Female | | | |
| 11 - 14 | 2,044.8 | 2,035.6 | 9.2 | 1.4 | - | 0.3 | 1.9 | 5.5 | 11 - 14 | | | |
| 15 - 19 | 2,566.2 | 2,491.5 | 74.7 | 2.9 | 1.4 | 12.0 | 16.7 | 41.7 | 15 - 19 | | | |
| 20 - 24 | 2,620.4 | 2,404.2 | 216.3 | 4.4 | 5.1 | 31.5 | 28.5 | 146.7 | 20 - 24 | | | |
| 25 - 29 | 2,656.5 | 2,397.1 | 259.4 | 4.8 | 19.9 | 13.2 | 37.1 | 184.4 | 25 - 29 | | | |
| 30 - 34 | 2,788.3 | 2,453.7 | 334.6 | 9.1 | 18.7 | 19.1 | 46.5 | 241.2 | 30 - 34 | | | |
| 35 - 39 | 2,866.6 | 2,457.1 | 409.5 | 36.4 | 24.1 | 41.5 | 42.0 | 265.5 | 35 - 39 | | | |
| 40 - 44 | 2,730.9 | 2,344.2 | 386.6 | 32.9 | 19.6 | 40.4 | 30.4 | 263.3 | 40 - 44 | | | |
| 45 - 49 | 2,458.5 | 2,158.0 | 300.5 | 20.0 | 17.0 | 45.4 | 24.4 | 193.6 | 45 - 49 | | | |
| 50 - 54 | 1,973.3 | 1,755.4 | 217.8 | 21.1 | 14.3 | 30.2 | 18.2 | 134.2 | 50 - 54 | | | |
| 55 - 59 | 1,492.7 | 1,363.8 | 128.9 | 25.6 | 8.2 | 13.4 | 11.2 | 70.4 | 55 - 59 | | | |
| 60 ขึ้นไป | 3,770.6 | 3,550.0 | 220.6 | 45.8 | 14.5 | 25.7 | 22.7 | 111.9 | 60 and over | | | |

ตารางที่ 55 จำนวนประชากรอายุ 11 ปีขึ้นไป จำนวนตามพฤติกรรมการดื่มสุรา หมวดอายุ เพศและเขตการปกครอง ทั่วราชอาณาจักร (ต่อ)
 TABLE 55 NUMBER OF POPULATION 11 YEARS OF AGED AND OVER BY ALCOHOLIC DRINKING HABIT, AGE GROUP, SEX AND AREA, WHOLE KINGDOM, (Contd.)

(หน่วยเป็นพัน In thousands)

| หมวดอายุ (ปี) เพศและเขตการปกครอง | พฤติกรรมการดื่มสุรา Alcoholic drinking habit | | | | | | | | | | Age group (years), sex and area | |
|-------------------------------------|--|----------------------|------------------------|--|--|--|--|---------|--|---|------------------------------------|---------------------------------|
| | รวม Total | ไม่ดื่ม Not drink | | ดื่ม Drink | | | | | | 1-2 ครั้ง ต่อเดือน 1-2 times per month | | ดื่มนาน ๆ ครั้ง Occasionally |
| | | รวม Total | ดื่มทุกวัน Everyday | 3-4 ครั้ง ต่อสัปดาห์ 3-4 times per week | 1-2 ครั้ง ต่อสัปดาห์ 1-2 times per week | 3-4 ครั้ง ต่อสัปดาห์ 3-4 times per week | 1-2 ครั้ง ต่อสัปดาห์ 1-2 times per week | | | | | |
| ในเขตเทศบาล | 16,755.9 | 12,125.7 | 4,630.2 | 576.8 | 481.0 | 1,079.7 | 601.1 | 1,891.6 | | | Municipal area | |
| 11 - 14 | 1,112.8 | 1,108.3 | 4.5 | 2.0 | 0.4 | 1.1 | 0.4 | 0.6 | | | 11 - 14 | |
| 15 - 19 | 1,448.5 | 1,263.2 | 185.3 | 10.3 | 18.9 | 42.5 | 34.7 | 78.9 | | | 15 - 19 | |
| 20 - 24 | 1,657.0 | 1,124.3 | 532.7 | 22.1 | 49.9 | 127.8 | 98.4 | 234.4 | | | 20 - 24 | |
| 25 - 29 | 1,871.4 | 1,182.8 | 688.6 | 46.0 | 67.0 | 172.9 | 102.5 | 300.1 | | | 25 - 29 | |
| 30 - 34 | 1,882.6 | 1,184.9 | 697.7 | 79.5 | 78.5 | 158.1 | 90.6 | 291.1 | | | 30 - 34 | |
| 35 - 39 | 1,787.0 | 1,148.4 | 638.6 | 80.4 | 66.8 | 153.7 | 80.4 | 257.4 | | | 35 - 39 | |
| 40 - 44 | 1,635.5 | 1,052.3 | 583.2 | 95.1 | 70.1 | 146.1 | 59.4 | 212.5 | | | 40 - 44 | |
| 45 - 49 | 1,449.0 | 966.7 | 482.3 | 84.5 | 53.4 | 117.3 | 41.1 | 186.1 | | | 45 - 49 | |
| 50 - 54 | 1,140.0 | 803.4 | 336.6 | 54.1 | 35.1 | 88.8 | 34.7 | 123.9 | | | 50 - 54 | |
| 55 - 59 | 840.1 | 633.1 | 207.0 | 39.9 | 21.9 | 36.8 | 26.4 | 82.1 | | | 55 - 59 | |
| 60 ปีขึ้นไป | 1,932.0 | 1,658.3 | 273.7 | 62.9 | 19.1 | 34.6 | 32.7 | 124.4 | | | 60 and over | |

ตารางที่ 55 จำนวนประชากรอายุ 11 ปีขึ้นไป จำแนกตามพฤติกรรมการดื่มสุรา หมวดอายุ เพศและเขตการปกครอง ทั้งราชอาณาจักร (ต่อ)

TABLE 55 NUMBER OF POPULATION 11 YEARS OF AGED AND OVER BY ALCOHOLIC DRINKING HABIT, AGE GROUP, SEX AND AREA, WHOLE KINGDOM, (Contd.)

(หน่วยเป็นพัน In thousands)

| หมวดอายุ (ปี) เพศและเขตการปกครอง | พฤติกรรมการดื่มสุรา Alcoholic drinking habit | | | | | | | | | | Age group (years), sex and area | |
|-------------------------------------|--|----------|------------|------------|-----------|-----------|------------|------------|------------|-----------|------------------------------------|--------------------|
| | รวม | | ดื่ม Drink | | | | ไม่ดื่ม | | | | | |
| | Total | รวม | ดื่มทุกวัน | 3-4 ครั้ง | 1-2 ครั้ง | 1-2 ครั้ง | Not drink | ดื่มทุกวัน | 3-4 ครั้ง | 1-2 ครั้ง | | 1-2 ครั้ง |
| | Total | Everyday | ต่อสัปดาห์ | ต่อสัปดาห์ | ต่อเดือน | ต่อเดือน | ต่อสัปดาห์ | ต่อสัปดาห์ | ต่อสัปดาห์ | ต่อเดือน | ต่อเดือน | |
| | | per week | per week | per week | per month | per month | per week | per week | per week | per month | per month | |
| นอกเขตเทศบาล | 37,780.1 | 11,280.9 | 1,489.2 | 1,308.8 | 2,268.9 | 1,503.3 | 4,710.8 | | | | | Non-municipal area |
| 11 - 14 | 3,069.4 | 23.8 | - | - | 2.1 | 5.4 | 16.2 | | | | | 11 - 14 |
| 15 - 19 | 3,795.4 | 536.7 | 17.7 | 55.5 | 101.8 | 73.8 | 287.9 | | | | | 15 - 19 |
| 20 - 24 | 3,660.9 | 1,251.0 | 66.7 | 110.3 | 297.0 | 255.4 | 521.6 | | | | | 20 - 24 |
| 25 - 29 | 3,481.8 | 1,302.0 | 142.3 | 145.9 | 242.4 | 223.4 | 548.0 | | | | | 25 - 29 |
| 30 - 34 | 3,581.3 | 1,405.5 | 166.7 | 204.3 | 291.7 | 204.7 | 538.1 | | | | | 30 - 34 |
| 35 - 39 | 3,729.9 | 1,488.8 | 173.7 | 192.1 | 281.9 | 176.3 | 664.9 | | | | | 35 - 39 |
| 40 - 44 | 3,621.3 | 1,470.2 | 217.9 | 200.7 | 339.1 | 157.8 | 554.6 | | | | | 40 - 44 |
| 45 - 49 | 3,285.2 | 1,251.5 | 203.9 | 138.0 | 266.6 | 120.1 | 522.9 | | | | | 45 - 49 |
| 50 - 54 | 2,648.7 | 970.4 | 170.2 | 120.6 | 179.8 | 103.4 | 396.5 | | | | | 50 - 54 |
| 55 - 59 | 2,015.6 | 621.6 | 120.8 | 65.0 | 98.0 | 71.7 | 266.1 | | | | | 55 - 59 |
| 60 ขึ้นไป | 4,890.5 | 959.3 | 209.3 | 76.2 | 168.5 | 111.2 | 394.1 | | | | | 60 and over |

ตารางที่ 56 จำนวนประชากรอายุ 11 ปีขึ้นไปดื่มสุรา จำแนกตามประเภทสุรา ความถี่ของการดื่มสุรา เพศและเขตการปกครองทั่วราชอาณาจักร

TABLE 56 NUMBER OF POPULATION 11 YEARS OF AGED AND OVER WHO DRINKING ALCOHOLIC BY TYPE OF ALCOHOLIC, FREQUENCY OF DRINKING ALCOHOLIC, SEX AND AREA, WHOLE KINGDOM

| ประเภทสุรา ^{1/} เขตและเขตการปกครอง | รวม | ความถี่ของการดื่มสุรา | | | | Frequency of drinking alcoholic | | 1/ Type of alcoholic, sex and area |
|--|----------|------------------------|--|--|---|---------------------------------|----------------------|--|
| | | ดื่มทุกวัน Everyday | 3-4 ครั้ง ต่อสัปดาห์ 3-4 times per week | 1-2 ครั้ง ต่อสัปดาห์ 1-2 times per week | 1-2 ครั้ง ต่อเดือน 1-2 times per month | ดื่ม Occasionally | ดื่ม Occasionally | |
| รวม | | | | | | | | Total |
| เหล้าหมัก | 1,488.0 | 227.4 | 197.3 | 308.4 | 186.2 | 568.7 | 186.2 | Bootleg whisky |
| เบียร์ | 10,598.2 | 940.4 | 1,106.2 | 2,312.1 | 1,488.5 | 4,750.9 | 1,488.5 | Beer |
| ไวน์ | 415.0 | 26.0 | 37.6 | 59.0 | 36.7 | 255.7 | 36.7 | Wine |
| เหล้ากลั่น | 5,623.7 | 532.4 | 670.3 | 1,368.3 | 757.0 | 2,295.7 | 757.0 | Whisky |
| เหล้าขาว | 6,198.1 | 1,171.9 | 858.2 | 1,354.7 | 785.8 | 2,027.5 | 785.8 | Rice whisky |
| ยาตองเหล้า | 782.8 | 179.6 | 77.0 | 153.9 | 83.5 | 288.8 | 83.5 | Herbal liquor |
| อื่น ๆ | 6.6 | 3.6 | 1.6 | 0.2 | 0.2 | 1.0 | 0.2 | Others |
| ชาย | | | | | | | | Male |
| เหล้าหมัก | 1,264.0 | 202.1 | 175.4 | 282.6 | 155.9 | 448.0 | 155.9 | Bootleg whisky |
| เบียร์ | 8,780.0 | 862.0 | 1,028.7 | 2,128.0 | 1,292.7 | 3,468.6 | 1,292.7 | Beer |
| ไวน์ | 253.0 | 21.5 | 25.5 | 46.3 | 25.9 | 133.8 | 25.9 | Wine |
| เหล้ากลั่น | 4,885.0 | 485.8 | 622.0 | 1,281.6 | 664.3 | 1,831.4 | 664.3 | Whisky |
| เหล้าขาว | 5,586.9 | 1,070.5 | 800.8 | 1,263.7 | 725.2 | 1,726.7 | 725.2 | Rice whisky |
| ยาตองเหล้า | 622.0 | 152.3 | 66.9 | 131.6 | 66.8 | 204.5 | 66.8 | Herbal liquor |
| อื่น ๆ | 5.2 | 3.6 | 1.2 | - | 0.2 | 0.2 | 0.2 | Others |

(หน่วยเป็นพัน In thousands)

ตารางที่ 56 จำนวนประชากรอายุ 11 ปีขึ้นไปดื่มสุรา จำแนกตามประเภทสุรา ความถี่ของการดื่มสุรา เพศและเขตการปกครอง ทั่วราชอาณาจักร (ต่อ)

TABLE 56 NUMBER OF POPULATION 11 YEARS OF AGED AND OVER WHO DRINKING ALCOHOLIC BY TYPE OF ALCOHOLIC, FREQUENCY OF DRINKING ALCOHOLIC, SEX AND AREA, WHOLE KINGDOM, (Contd.)

| ประเภทสุรา ^{1/} เขตและเขตการปกครอง | รวม | ความถี่ของการดื่มสุรา | | | | Type of alcoholic, sex and area | |
|--|---------|------------------------|--|--|---|------------------------------------|----------------|
| | | ดื่มทุกวัน Everyday | 3-4 ครั้ง ต่อสัปดาห์ 3-4 times per week | 1-2 ครั้ง ต่อสัปดาห์ 1-2 times per week | 1-2 ครั้ง ต่อเดือน 1-2 times per month | | Occasionally |
| หญิง | | | | | | | |
| เหล้าหมัก | 224.0 | 25.3 | 21.9 | 25.8 | 30.3 | 120.7 | Bootleg whisky |
| เบียร์ | 1,818.2 | 78.4 | 77.6 | 184.1 | 195.8 | 1,282.3 | Beer |
| ไวน์ | 162.1 | 4.5 | 12.1 | 12.7 | 10.8 | 121.9 | Wine |
| เหล้ากลั่น | 738.7 | 46.7 | 48.3 | 86.7 | 92.7 | 464.3 | Whisky |
| เหล้าขาว | 611.1 | 101.4 | 57.4 | 91.0 | 60.6 | 300.8 | Rice whisky |
| ยาคองเหล้า | 160.8 | 27.3 | 10.1 | 22.3 | 16.8 | 84.3 | Herbal liquor |
| อื่น ๆ | 1.4 | - | 0.3 | 0.2 | - | 0.9 | Others |
| ในเขตเทศบาล | | | | | | | |
| เหล้าหมัก | 301.6 | 55.9 | 37.4 | 71.3 | 39.4 | 97.6 | Bootleg whisky |
| เบียร์ | 3,699.2 | 347.5 | 352.4 | 892.6 | 515.6 | 1,591.1 | Beer |
| ไวน์ | 222.3 | 10.9 | 12.4 | 24.5 | 19.8 | 154.8 | Wine |
| เหล้ากลั่น | 2,401.0 | 223.0 | 248.6 | 626.4 | 314.9 | 988.1 | Whisky |
| เหล้าขาว | 739.7 | 190.8 | 122.3 | 170.0 | 79.7 | 176.9 | Rice whisky |
| ยาคองเหล้า | 189.4 | 50.4 | 18.7 | 46.0 | 9.9 | 64.3 | Herbal liquor |
| อื่น ๆ | 1.0 | - | 0.3 | 0.2 | 0.2 | 0.3 | Others |

(หน่วยเป็นพัน In thousands)

ตารางที่ 56 จำนวนประชากรอายุ 11 ปีขึ้นไปที่ดื่มสุรา จำแนกตามประเภทสุรา ความถี่ของการดื่มสุรา เพศและเขตการปกครอง ทั่วราชอาณาจักร (ต่อ)

TABLE 56 NUMBER OF POPULATION 11 YEARS OF AGED AND OVER WHO DRINKING ALCOHOLIC BY TYPE OF ALCOHOLIC, FREQUENCY OF DRINKING ALCOHOLIC, SEX AND AREA, WHOLE KINGDOM, (Contd.)

| ประเภทสุรา ^{1/} เพศและเขตการปกครอง | รวม | ความถี่ของการดื่มสุรา | | | | Frequency of drinking alcoholic | | 1/ Type of alcoholic, sex and area |
|--|---------|------------------------|--|--|---|---------------------------------|----------------------|--|
| | | ดื่มทุกวัน Everyday | 3-4 ครั้ง ต่อสัปดาห์ 3-4 times per week | 1-2 ครั้ง ต่อสัปดาห์ 1-2 times per week | 1-2 ครั้ง ต่อเดือน 1-2 times per month | 1/ Occasionally | 1/ sex and area | |
| นอกเขตเทศบาล | | | | | | | | |
| เหล้าหมัก | 1,186.4 | 171.5 | 159.9 | 237.1 | 146.8 | 471.1 | Non - municipal area | Bootleg whisky |
| เบียร์ | 6,899.0 | 592.9 | 753.8 | 1,419.6 | 972.9 | 3,159.8 | | Beer |
| ไวน์ | 192.7 | 15.1 | 25.2 | 34.5 | 16.9 | 101.0 | | Wine |
| เหล้ากลั่น | 3,222.7 | 309.5 | 421.7 | 741.9 | 442.1 | 1,307.5 | | Whisky |
| เหล้าขาว | 5,458.4 | 981.1 | 736.0 | 1,184.7 | 706.1 | 1,850.6 | | Rice whisky |
| ยาแดงเหล้า | 593.4 | 129.1 | 58.3 | 107.9 | 73.6 | 224.4 | | Herbal liquor |
| อื่น ๆ | 5.6 | 3.6 | 1.2 | - | - | 0.7 | | Others |

หมายเหตุ : 1/ ตอบได้มากกว่า 1 คำตอบ

Note : 1/ More than 1 answer

ตารางที่ 57 จำนวนประชากรอายุ 11 ปีขึ้นไป จำแนกตามการขับ/ขี่รถ เพศและเขตการปกครองทั่วราชอาณาจักร

TABLE 57 NUMBER OF POPULATION 11 YEARS OF AGED AND OVER WHO DRIVING A VEHICLE BY SEX AND AREA, WHOLE KINGDOM

(หน่วยเป็นพัน In thousands)

| การขับ/ขี่รถ | รวม Total | | ในเขตเทศบาล Municipal area | | | | นอกเขตเทศบาล Non - municipal area | | | | | |
|------------------|--------------|-------------|----------------------------|----------------|--------------|-------------|-----------------------------------|----------------|--------------|-----------------------|----------------|----------------|
| | รวม Total | ชาย Male | หญิง Female | | รวม Total | ชาย Male | หญิง Female | | รวม Total | ชาย Male | หญิง Female | |
| | | | ชาย Male | หญิง Female | | | ชาย Male | หญิง Female | | | ชาย Male | หญิง Female |
| รวม | 54,536.0 | 26,567.2 | 27,968.8 | 16,755.9 | 7,943.7 | 8,812.2 | 37,780.1 | 18,623.5 | 19,156.6 | Total | | |
| ขับรถยนต์ | 2,910.4 | 2,012.2 | 898.2 | 1,701.7 | 1,088.6 | 613.0 | 1,208.7 | 923.6 | 285.2 | Driving car | | |
| ขี่รถจักรยานยนต์ | 25,795.1 | 13,103.6 | 12,691.5 | 5,616.3 | 2,784.0 | 2,832.3 | 20,178.8 | 10,319.6 | 9,859.2 | Ride motorcycle | | |
| ขับและขี่รถ | 8,444.0 | 6,072.0 | 2,372.0 | 2,703.7 | 1,876.8 | 826.9 | 5,740.2 | 4,195.2 | 1,545.0 | Driving a vehicle | | |
| ไม่ขับ/ขี่รถ | 17,386.6 | 5,379.4 | 12,007.2 | 6,734.2 | 2,194.3 | 4,539.9 | 10,652.4 | 3,185.1 | 7,467.3 | Not driving a vehicle | | |

ตารางที่ 58 จำนวนประชากรอายุ 11 ปีขึ้นไปที่มีใบอนุญาตที่รถจักรยานยนต์ และดื่มแอลกอฮอล์ จำแนกตามการขับที่รถขณะมีเมาส์ราหรือเครื่องดื่มที่มีแอลกอฮอล์
เพศและเขตการปกครองทั่วราชอาณาจักร

TABLE 58 NUMBER OF POPULATION 11 YEARS OF AGED AND OVER WHO DRIVING A VEHICLE AND DRINK ALCOHOLIC BY HABIT OF DRIVING AFTER DRUNK, SEX AND AREA, WHOLE KINGDOM

| การขับที่รถขณะมีเมาส์รา หรือเครื่องดื่มที่มีแอลกอฮอล์ | รวม Total | | ในเขตเทศบาล Municipal area | | | | นอกเขตเทศบาล Non - municipal area | | | | Habit of driving after drunk | |
|--|--------------|-------------|----------------------------|-------------|----------------|--------------|-----------------------------------|----------------|--------------|-------------|---------------------------------|----------------|
| | รวม Total | ชาย Male | รวม Total | ชาย Male | หญิง Female | รวม Total | ชาย Male | หญิง Female | รวม Total | ชาย Male | | หญิง Female |
| | | | | | | | | | | | | |
| รวม | 13,378.9 | 11,649.0 | 3,584.6 | 3,106.4 | 478.3 | 9,794.2 | 8,542.6 | 1,251.6 | Total | | | |
| ไม่เคยขับ | 7,879.5 | 6,517.2 | 2,264.2 | 1,878.1 | 386.1 | 5,615.3 | 4,639.0 | 976.2 | Never drive | | | |
| เคยขับ | 5,499.4 | 5,131.8 | 1,320.5 | 1,228.3 | 92.2 | 4,179.0 | 3,903.6 | 275.4 | Ever drive | | | |
| เป็นประจำ | 588.0 | 554.9 | 133.5 | 125.8 | 7.7 | 454.4 | 429.0 | 25.4 | Everytime | | | |
| เป็นบางครั้ง | 4,911.5 | 4,577.0 | 1,186.9 | 1,102.4 | 84.5 | 3,724.5 | 3,474.6 | 250.0 | Sometime | | | |

(หน่วยเป็นพัน In thousands)

ตารางที่ 59 จำนวนประชากร จำนวนตามการใช้เข็มขัดนิรภัยขณะขับหรือโดยสารรถยนต์บนหน้า เพศและเขตการปกครอง ทวีปราชอาณาจักร

TABLE 59 NUMBER OF POPULATION BY USING SAFETY BELT WHEN DRIVING OR SIT IN FRONT SEAT, SEX AND AREA, WHOLE KINGDOM

(หน่วยเป็นพัน In thousands)

| การใช้เข็มขัดนิรภัยขณะขับหรือโดยสารรถยนต์บนหน้า | รวม Total | | ในเขตเทศบาล Municipal area | | | | นอกเขตเทศบาล Non - municipal area | | | |
|---|-----------|----------|----------------------------|-----------|-------------|-------------|-----------------------------------|-------------|----------|------------------------------------|
| | รวม Total | ชาย Male | หญิง Female | รวม Total | | หญิง Female | รวม Total | | ชาย Male | หญิง Female |
| | | | | ชาย Male | หญิง Female | | ชาย Male | หญิง Female | | |
| รวม | 65,183.0 | 32,004.8 | 33,178.2 | 19,678.3 | 9,421.9 | 10,256.4 | 45,504.7 | 22,582.9 | 22,921.8 | Total |
| ไม่เคยขับและโดยสารรถยนต์บนหน้า | 20,686.8 | 9,710.6 | 10,976.2 | 4,373.7 | 2,014.4 | 2,359.3 | 16,313.1 | 7,696.2 | 8,616.9 | Never driving or sit in front seat |
| ขับหรือโดยสารรถยนต์บนหน้า | 44,496.2 | 22,294.2 | 22,202.0 | 15,304.6 | 7,407.5 | 7,897.1 | 29,191.6 | 14,886.8 | 14,304.9 | Driving or sit in front seat |
| การใช้เข็มขัดนิรภัย | 34,049.3 | 17,340.0 | 16,709.4 | 13,346.5 | 6,505.2 | 6,841.3 | 20,702.8 | 10,834.7 | 9,868.1 | Use safety belt |
| ใช้ทุกครั้ง | 13,949.7 | 7,323.4 | 6,626.2 | 6,633.4 | 3,324.1 | 3,309.3 | 7,316.2 | 3,999.3 | 3,316.9 | Everytime |
| ใช้เป็นบางครั้ง | 20,099.7 | 10,016.5 | 10,083.2 | 6,713.1 | 3,181.1 | 3,532.0 | 13,386.6 | 6,835.4 | 6,551.2 | Sometime |
| ไม่เคยใช้เข็มขัดนิรภัย | 9,753.6 | 4,582.4 | 5,171.2 | 1,862.9 | 846.5 | 1,016.4 | 7,890.7 | 3,735.9 | 4,154.8 | Never used safety belt |
| รถไม่มีเข็มขัดนิรภัย | 677.7 | 363.0 | 314.8 | 88.6 | 52.9 | 35.7 | 589.1 | 310.1 | 279.1 | Car don't have safety belt |
| อื่น ๆ | 15.5 | 8.8 | 6.6 | 6.5 | 2.8 | 3.7 | 9.0 | 6.1 | 2.9 | Others |

ตารางที่ 60 จำนวนประชากร จำนวนตามการสวมหมวกกันน็อคขณะขี่หรือโดยสารรถจักรยานยนต์ เขตและเขตการปกครอง ทั้งราชอาณาจักร

TABLE 60 NUMBER OF POPULATION BY WEARING HELMET WHEN RIDE OR TRAVEL MOTORCYCLE, SEX AND AREA, WHOLE KINGDOM

(หน่วยเป็นพัน In thousands)

| การสวมหมวกกันน็อคขณะขี่หรือโดยสารรถจักรยานยนต์ | รวม Total | | ในเขตเทศบาล Municipal area | | นอกเขตเทศบาล Non - municipal area | | Wearing helmet when ride or travel motorcycle | | | |
|--|-----------|----------|----------------------------|-----------|-----------------------------------|-------------|---|-----------|----------|------------------------------------|
| | รวม Total | ชาย Male | หญิง Female | รวม Total | ชาย Male | หญิง Female | | รวม Total | ชาย Male | หญิง Female |
| | | | | รวม Total | ชาย Male | หญิง Female | | รวม Total | ชาย Male | หญิง Female |
| รวม | 65,183.0 | 32,004.8 | 33,178.2 | 19,678.3 | 9,421.9 | 10,256.4 | 45,504.7 | 22,582.9 | 22,921.8 | Total |
| ไม่เคยขี่และโดยสารรถจักรยานยนต์ | 7,300.4 | 3,267.9 | 4,032.4 | 2,868.4 | 1,249.9 | 1,618.5 | 4,432.0 | 2,018.1 | 2,414.0 | Never ride or travel by motorcycle |
| ขี่หรือโดยสารรถจักรยานยนต์ | 57,882.6 | 28,736.9 | 29,145.7 | 16,809.9 | 8,172.0 | 8,637.9 | 41,072.7 | 20,564.9 | 20,507.9 | Ride or travel by motorcycle |
| สวมหมวกกันน็อค | 45,341.3 | 23,248.9 | 22,092.4 | 14,131.4 | 7,033.5 | 7,097.9 | 31,209.8 | 16,215.4 | 14,994.5 | Wearied helmet |
| สวมทุกครั้ง | 10,750.9 | 5,697.9 | 5,053.0 | 4,393.9 | 2,330.6 | 2,063.3 | 6,357.0 | 3,367.3 | 2,989.7 | Everytime |
| สวมเป็นบางครั้ง | 34,590.3 | 17,551.0 | 17,039.4 | 9,737.5 | 4,702.9 | 5,034.6 | 24,852.8 | 12,848.0 | 12,004.8 | Sometime |
| ไม่เคยสวมหมวกกันน็อค | 12,516.3 | 5,471.6 | 7,044.7 | 2,670.3 | 1,133.4 | 1,536.9 | 9,845.9 | 4,338.2 | 5,507.7 | Never wear helmet |
| อื่นๆ | 25.1 | 16.4 | 8.7 | 8.2 | 5.1 | 3.1 | 16.9 | 11.3 | 5.7 | Others |

ตารางที่ 61 จำนวนประชากร จำแนกตามการได้รับบาดเจ็บหรือประสบอุบัติเหตุระหว่าง 1 เดือนก่อนวันสัมภาษณ์ เพศและเขตการปกครอง ราชอาณาจักร

TABLE 61 NUMBER OF POPULATION BY REPORTED EVER GOT INJURY OR ACCIDENT DURING 1 MONTH BEFORE INTERVIEW'S DATE, SEX AND AREA, WHOLE KINGDOM

(หน่วยเป็นพัน ใน thousands)

| การได้รับบาดเจ็บหรือประสบอุบัติเหตุ | รวม Total | | ในเขตเทศบาล | | | นอกเขตเทศบาล | | | Non - municipal area | | | |
|--|--------------|-------------|----------------|--------------|-------------|----------------|--------------|-------------|----------------------|--|-------------|----------------|
| | รวม Total | ชาย Male | หญิง Female | รวม Total | ชาย Male | หญิง Female | รวม Total | ชาย Male | หญิง Female | รวม Total | ชาย Male | หญิง Female |
| | | | | | | | | | | | | |
| รวม | 65,183.0 | 32,004.8 | 33,178.2 | 19,678.3 | 9,421.9 | 10,256.4 | 45,504.7 | 22,582.9 | 22,921.8 | Total | | |
| ไม่เคย | 61,974.5 | 30,203.4 | 31,771.2 | 18,818.3 | 8,989.8 | 9,828.5 | 43,156.2 | 21,213.5 | 21,942.7 | No | | |
| เคย | 3,208.5 | 1,801.5 | 1,407.0 | 859.9 | 432.1 | 427.8 | 2,348.5 | 1,369.4 | 979.2 | Yes | | |
| เพียงเล็กน้อยไม่ต้องหยุด | 2,791.2 | 1,550.4 | 1,240.8 | 756.9 | 370.3 | 386.6 | 2,034.3 | 1,180.1 | 854.2 | Not performance | | |
| กิจกรรมประจำวันและไม่ได้ ไปรับการรักษา | | | | | | | | | | regular activity and not received to cure | | |
| ไม่สามารถปฏิบัติกิจกรรมประจำวันได้ | 84.5 | 44.0 | 40.5 | 14.8 | 10.4 | 4.4 | 69.7 | 33.6 | 36.1 | Performance regular activity | | |
| ไปรับการรักษาพยาบาล | 249.1 | 144.7 | 104.4 | 68.1 | 36.7 | 31.4 | 181.0 | 108.0 | 73.0 | Received to cure | | |
| ไม่สามารถปฏิบัติกิจกรรมประจำวันได้ และต้องไปรับการรักษาพยาบาล | 83.6 | 62.4 | 21.2 | 20.1 | 14.7 | 5.4 | 63.5 | 47.7 | 15.8 | Performance regular activity and received to cure | | |

ตารางที่ 62 จำนวนประชากรที่เคยได้รับบาดเจ็บหรืออุบัติเหตุระหว่าง 1 เดือนก่อนวันสัมภาษณ์ไม่สามารถปฏิบัติกิจวัตรประจำวันได้และ/หรือต้องไปรับการรักษา
 จำนวนตามสาเหตุที่ได้รับบาดเจ็บหรืออุบัติเหตุ เพศและเขตการปกครอง ทั่วประเทศ

TABLE 62 NUMBER OF POPULATION WHO EVER GOT INJURY OR ACCIDENT DURING 1 MONTH BEFORE INTERVIEW'S DATE UNTIL PERFORM REGULAR

ACTIVITY AND/OR RECEIVE TO CURE BY CAUSE OF INJURIES OR ACCIDENTS, SEX AND AREA, WHOLE KINGDOM

| สาเหตุที่ได้รับบาดเจ็บหรืออุบัติเหตุ | รวม Total | | ในเขตเทศบาล Municipal area | | | | นอกเขตเทศบาล Non - municipal area | | | | Cause of injuries or accidents | |
|---|-----------|----------|----------------------------|-----------------------|-------------|-----------------------------------|-----------------------------------|-----------|----------|-------------|--------------------------------|-------------------------------------|
| | รวม Total | ชาย Male | หญิง Female | เทศบาล Municipal area | | นอกเขตเทศบาล Non - municipal area | | รวม Total | ชาย Male | หญิง Female | | |
| | | | | ชาย Male | หญิง Female | ชาย Male | หญิง Female | | | | | |
| พลัดตกหกล้ม | 47.5 | 22.0 | 25.5 | 9.8 | 9.9 | 19.7 | 9.8 | 9.9 | 27.8 | 12.2 | 15.6 | Falls |
| ของมีคมบาด/ทิ่มแทง | 50.2 | 31.0 | 19.2 | 6.7 | 5.5 | 12.2 | 6.7 | 5.5 | 38.0 | 24.3 | 13.8 | Cutting/prick/stab |
| ถูกไฟ/น้ำร้อนลวก | 7.1 | 3.9 | 3.2 | 1.1 | 3.2 | 4.3 | 1.1 | 3.2 | 2.9 | 2.9 | - | Burn |
| ถูกสัตว์มีพิษกัดหรือต่อย/ ถูกสัตว์ทำร้าย | 48.8 | 21.4 | 27.4 | 7.0 | 6.0 | 13.0 | 7.0 | 6.0 | 35.8 | 14.4 | 21.4 | insect bite |
| อุบัติเหตุจากยานพาหนะทางบก | 188.7 | 118.4 | 70.3 | 24.1 | 11.5 | 35.6 | 24.1 | 11.5 | 153.0 | 94.3 | 58.8 | Accident from land traffic |
| อุบัติเหตุจากยานพาหนะ/ ทางน้ำ/ทางอากาศ | 0.3 | 0.2 | 0.1 | 0.2 | 0.1 | 0.3 | 0.2 | 0.1 | - | - | - | Accident from water way/ air way |
| การเล่นกีฬา | 8.1 | 5.5 | 2.6 | 1.2 | 0.4 | 1.6 | 1.2 | 0.4 | 6.5 | 4.3 | 2.3 | Playing sport |
| ถูกทำร้ายร่างกาย | 7.9 | 7.5 | 0.3 | 1.0 | 0.3 | 1.4 | 1.0 | 0.3 | 6.5 | 6.5 | - | Being attacked |
| การชนหรือกระแทก โดยวัสดุ ทั้งแนวราบ และแนวดิ่ง | 21.6 | 11.9 | 9.7 | 2.6 | 1.7 | 4.3 | 2.6 | 1.7 | 17.2 | 9.2 | 8.0 | Collision |
| การตกจากที่สูง | 10.0 | 6.8 | 3.3 | 1.7 | 1.8 | 3.6 | 1.7 | 1.8 | 6.5 | 5.0 | 1.4 | Falls from high |
| จากการทำงาน | 22.2 | 16.8 | 5.4 | 2.2 | 0.6 | 2.8 | 2.2 | 0.6 | 19.4 | 14.7 | 4.7 | Accident form working |
| อื่น ๆ | 9.2 | 8.9 | 0.3 | 5.4 | 0.3 | 5.8 | 5.4 | 0.3 | 3.4 | 3.4 | - | Others |

หมายเหตุ : 1/ ตอบได้มากกว่า 1 คำตอบ

Note : 1/ More than 1 answer

(หน่วยเป็นพัน In thousands)

ตารางที่ 63 จำนวนประชากรที่เคยได้รับบาดเจ็บหรืออุบัติเหตุระหว่าง 1 เดือนก่อนวันสัมภาษณ์จนไม่สามารถปฏิบัติกิจวัตรประจำวันได้และ/หรือต้องไปรับการรักษา
 จำนวนตามสถานที่ได้รับบาดเจ็บหรืออุบัติเหตุ เพศและเขตการปกครองทั่วราชอาณาจักร

TABLE 63 NUMBER OF POPULATION WHO EVER GOT INJURY OR ACCIDENT DURING 1 MONTH BEFORE INTERVIEWS DATE UNTIL PERFORM REGULAR
 ACTIVITY AND/OR RECEIVE TO CURE BY PLACE OF INJURIES OR ACCIDENTS, SEX AND AREA, WHOLE KINGDOM

| สถานที่ที่ได้รับบาดเจ็บ หรืออุบัติเหตุ | รวม Total | | ในเขตเทศบาล Municipal area | | | | นอกเขตเทศบาล Non - municipal area | | | | 1/ Place of injuries or accidents | |
|---|--------------|-------------|----------------------------|-------------|----------------|-------------|-----------------------------------|-------------|----------------|-------------|---|--|
| | รวม Total | ชาย Male | หญิง Female | รวม Total | | หญิง Female | | รวม Total | | หญิง Female | | |
| | | | | ชาย Male | หญิง Female | ชาย Male | หญิง Female | ชาย Male | หญิง Female | | | |
| ภายในบ้าน | 57.1 | 23.4 | 33.7 | 20.7 | 6.6 | 14.2 | 36.4 | 16.8 | 19.6 | 19.6 | Inside house | |
| บริเวณบ้าน | 63.7 | 43.0 | 20.7 | 17.4 | 12.3 | 5.1 | 46.3 | 30.7 | 15.6 | 15.6 | Around house | |
| บนท้องถนน | 200.6 | 123.7 | 76.9 | 45.7 | 29.5 | 16.2 | 154.9 | 94.2 | 60.7 | 60.7 | On street | |
| ในทุ่งนา/ไร่ | 43.8 | 25.6 | 18.2 | 1.5 | 1.1 | 0.4 | 42.3 | 24.5 | 17.8 | 17.8 | Rice field farm | |
| ในโรงงาน | 4.8 | 2.8 | 2.0 | 1.5 | 1.0 | 0.5 | 3.4 | 1.8 | 1.5 | 1.5 | Plant or factory | |
| ในสำนักงานร้านค้า | 6.1 | 3.9 | 2.3 | 2.8 | 2.0 | 0.9 | 3.3 | 1.9 | 1.4 | 1.4 | Office or shop | |
| ในโรงเรียน | 17.9 | 13.7 | 4.1 | 6.2 | 5.2 | 1.0 | 11.6 | 8.5 | 3.2 | 3.2 | School | |
| ในแหล่งน้ำ | 3.0 | 0.3 | 2.7 | 0.4 | 0.3 | 0.1 | 2.6 | - | 2.6 | 2.6 | In the source of water | |
| ที่สาธารณะ | 21.6 | 15.8 | 5.8 | 6.6 | 3.7 | 2.9 | 15.0 | 12.1 | 3.0 | 3.0 | Public | |
| อื่น ๆ | 3.1 | 2.1 | 0.9 | 1.7 | 1.4 | 0.3 | 1.4 | 0.8 | 0.6 | 0.6 | Others | |

หมายเหตุ : 1/ ตอบได้มากกว่า 1 คำตอบ

Note : 1/ More than 1 answer

(หน่วยเป็นพัน In thousands)

กรุงเทพมหานคร

Bangkok

ตารางสถิติ

กรุงเทพมหานคร

- ตารางที่ 1 จำนวนและร้อยละของประชากร จำแนกตามการได้รับสวัสดิการด้านค่ารักษาพยาบาล
หมวดอายุ เพศและเขตการปกครอง
- ตารางที่ 2 จำนวนประชากรที่ได้รับสวัสดิการด้านค่ารักษาพยาบาล จำแนกตามประเภทสวัสดิการ
ค่ารักษาพยาบาล หมวดอายุ เพศและเขตการปกครอง
- ตารางที่ 3 จำนวนประชากรที่ได้รับบัตรประกันสุขภาพ (บัตรทอง) จำแนกตามประเภทสถานพยาบาล
ลำดับที่ 1 ที่ระบุนับบัตรประกันสุขภาพ เพศและเขตการปกครอง
- ตารางที่ 4 ร้อยละของผู้ตอบสัมภาษณ์ด้วยตนเองอายุ 15 ปีขึ้นไปที่ได้รับบัตรประกันสุขภาพ (บัตรทอง)
จำแนกตามความพึงพอใจในสถานพยาบาลลำดับที่ 1 ที่ระบุนับบัตรประกันสุขภาพ
เพศและเขตการปกครอง
- ตารางที่ 5 ร้อยละของผู้ตอบสัมภาษณ์ด้วยตนเองอายุ 15 ปีขึ้นไปที่ได้รับบัตรประกันสุขภาพ (บัตรทอง)
จำแนกตามสาเหตุไม่พอใจในสถานพยาบาลลำดับที่ 1 ที่ระบุนับบัตรประกันสุขภาพ
เพศและเขตการปกครอง
- ตารางที่ 6 จำนวนประชากรที่ได้รับบัตรประกันสุขภาพ (บัตรทอง) จำแนกตามประเภทสถานพยาบาล
ลำดับที่ 2 ที่ระบุนับบัตรประกันสุขภาพ เพศและเขตการปกครอง
- ตารางที่ 7 ร้อยละของผู้ตอบสัมภาษณ์ด้วยตนเองอายุ 15 ปีขึ้นไปที่ได้รับบัตรประกันสุขภาพ (บัตรทอง)
จำแนกตามความพึงพอใจในสถานพยาบาลลำดับที่ 2 ที่ระบุนับบัตรประกันสุขภาพ
เพศและเขตการปกครอง
- ตารางที่ 8 ร้อยละของผู้ตอบสัมภาษณ์ด้วยตนเองอายุ 15 ปีขึ้นไปที่ได้รับบัตรประกันสุขภาพ (บัตรทอง)
จำแนกตามสาเหตุไม่พอใจในสถานพยาบาลลำดับที่ 2 ที่ระบุนับบัตรประกันสุขภาพ
เพศและเขตการปกครอง
- ตารางที่ 9 จำนวนและร้อยละของประชากร จำแนกตามการป่วยหรือรู้สึกไม่สบายระหว่าง
1 เดือนก่อนวันสัมภาษณ์ หมวดอายุ เพศและเขตการปกครอง
- ตารางที่ 10 จำนวนประชากรที่ป่วยหรือรู้สึกไม่สบายระหว่าง 1 เดือนก่อนวันสัมภาษณ์
จำแนกตามจำนวนครั้งที่ป่วย เพศและเขตการปกครอง
- ตารางที่ 11 จำนวนประชากรที่ป่วยหรือรู้สึกไม่สบายระหว่าง 1 เดือนก่อนวันสัมภาษณ์
จำแนกตามกลุ่มโรคหรืออาการที่ป่วยครั้งสุดท้าย เพศและเขตการปกครอง
- ตารางที่ 12 จำนวนประชากรที่ป่วยหรือรู้สึกไม่สบายระหว่าง 1 เดือนก่อนวันสัมภาษณ์
จำแนกตามผู้วินิจฉัยโรค เพศและเขตการปกครอง
- ตารางที่ 13 จำนวนประชากรที่ป่วยหรือรู้สึกไม่สบายระหว่าง 1 เดือนก่อนวันสัมภาษณ์
จำแนกตามการหยุดปฏิบัติกิจวัตรประจำวัน ระยะเวลาที่หยุดกิจวัตรประจำวัน
เพศและเขตการปกครอง

ตารางสถิติ (ต่อ)

กรุงเทพมหานคร

- | | | |
|----------|----|--|
| ตารางที่ | 14 | จำนวนประชากรที่ป่วยหรือรู้สึกไม่สบายระหว่าง 1 เดือนก่อนวันสัมภาษณ์ จำแนกตามวิธีการรักษาพยาบาลในการป่วยครั้งสุดท้าย เพศและเขตการปกครอง |
| ตารางที่ | 15 | จำนวนประชากรที่ป่วยหรือรู้สึกไม่สบายระหว่าง 1 เดือนก่อนวันสัมภาษณ์ จำแนกตามค่ารักษาพยาบาลรวมที่ใช้ในการป่วยครั้งสุดท้าย เพศและเขตการปกครอง |
| ตารางที่ | 16 | จำนวนประชากรที่ป่วยหรือรู้สึกไม่สบายระหว่าง 1 เดือนก่อนวันสัมภาษณ์ จำแนกตาม สวัสดิการค่ารักษาพยาบาลที่ใช้ในการป่วยครั้งสุดท้าย เพศและเขตการปกครอง |
| ตารางที่ | 17 | จำนวนประชากรที่ป่วยหรือรู้สึกไม่สบายระหว่าง 1 เดือนก่อนวันสัมภาษณ์ และไม่ได้ใช้ สวัสดิการค่ารักษาพยาบาลที่มี จำแนกตามสาเหตุที่ไม่ได้ใช้สิทธิค่ารักษาพยาบาล ในการป่วยครั้งสุดท้าย เพศและเขตการปกครอง |
| ตารางที่ | 18 | จำนวนและร้อยละของประชากร จำแนกตามการมีโรคเรื้อรังหรือโรคประจำตัว หมวดอายุ เพศและเขตการปกครอง |
| ตารางที่ | 19 | จำนวนประชากรที่มีโรคเรื้อรังหรือโรคประจำตัว จำแนกตามกลุ่มโรค เพศและเขตการปกครอง |
| ตารางที่ | 20 | จำนวนประชากรที่มีโรคเรื้อรังหรือโรคประจำตัว จำแนกตามการนัดพบแพทย์ ระหว่าง 1 เดือนก่อนวันสัมภาษณ์ จำนวนครั้งที่ไปใช้บริการ เพศและเขตการปกครอง.248 |
| ตารางที่ | 21 | จำนวนประชากรที่มีโรคเรื้อรังหรือโรคประจำตัวและใช้บริการตามที่แพทย์นัด ระหว่าง 1 เดือนก่อนวันสัมภาษณ์ จำแนกตามประเภทสถานพยาบาล เพศและเขตการปกครอง |
| ตารางที่ | 22 | จำนวนประชากรที่มีโรคเรื้อรังหรือโรคประจำตัวและใช้บริการตามที่แพทย์นัด ระหว่าง 1 เดือนก่อนวันสัมภาษณ์ จำแนกตามค่ารักษาพยาบาลในการใช้บริการ ครั้งสุดท้าย เพศและเขตการปกครอง |
| ตารางที่ | 23 | จำนวนประชากรที่มีโรคเรื้อรังหรือโรคประจำตัวและใช้บริการตามที่แพทย์นัด ระหว่าง 1 เดือนก่อนวันสัมภาษณ์ จำแนกตามสวัสดิการค่ารักษาพยาบาลที่ใช้ เพศและเขตการปกครอง |
| ตารางที่ | 24 | จำนวนประชากรที่มีโรคเรื้อรังหรือโรคประจำตัวที่ใช้บริการตามที่แพทย์นัด ระหว่าง 1 เดือนก่อนวันสัมภาษณ์และไม่ได้ใช้สิทธิค่ารักษาพยาบาลที่มี จำแนกตาม สาเหตุที่ไม่ได้ใช้สิทธิค่ารักษาพยาบาล เพศและเขตการปกครอง |
| ตารางที่ | 25 | จำนวนและร้อยละของประชากร จำแนกตามการเข้าพักรักษาในสถานพยาบาล ระหว่าง 12 เดือนก่อนวันสัมภาษณ์ หมวดอายุ เพศและเขตการปกครอง |

ตารางสถิติ (ต่อ)

กรุงเทพมหานคร

- ตารางที่ 40 จำนวนประชากรที่รับบริการทันตกรรมระหว่าง 12 เดือนก่อนวันสัมภาษณ์ จำแนกตามค่าบริการทันตกรรมที่ใช้ในการรับบริการครั้งสุดท้าย เพศและเขตการปกครอง.
- ตารางที่ 41 ร้อยละของผู้ตอบสัมภาษณ์ด้วยตนเองอายุ 15 ปีขึ้นไป จำแนกตามการเปรียบเทียบระดับสุขภาพของตนเองในปัจจุบันกับปีที่ผ่านมา หมวดอายุ เพศและเขตการปกครอง
- ตารางที่ 42 ร้อยละของผู้ตอบสัมภาษณ์ด้วยตนเองอายุ 15 ปีขึ้นไป จำแนกตามการเปรียบเทียบระดับสุขภาพของตนเองกับผู้อื่นที่มีอายุ เพศ สถานะ หน้าที่การงานและความเป็นอยู่ที่คล้ายคลึงกับผู้ตอบสัมภาษณ์ หมวดอายุ เพศและเขตการปกครอง
- ตารางที่ 43 ร้อยละของผู้ตอบสัมภาษณ์ด้วยตนเองอายุ 15 ปีขึ้นไป จำแนกตามระดับสุขภาพของตนเองในปัจจุบัน หมวดอายุ เพศและเขตการปกครอง
- ตารางที่ 44 ร้อยละของผู้ตอบสัมภาษณ์ด้วยตนเองอายุ 15 ปีขึ้นไป จำแนกตามระดับความรุนแรงของความยากลำบากในการเคลื่อนไหว ระหว่าง 1 เดือนก่อนวันสัมภาษณ์ หมวดอายุ เพศและเขตการปกครอง
- ตารางที่ 45 ร้อยละของผู้ตอบสัมภาษณ์ด้วยตนเองอายุ 15 ปีขึ้นไป จำแนกตามระดับความรุนแรงของความยากลำบากในการดูแลตัวเอง ระหว่าง 1 เดือนก่อนวันสัมภาษณ์ หมวดอายุ เพศและเขตการปกครอง
- ตารางที่ 46 ร้อยละของผู้ตอบสัมภาษณ์ด้วยตนเองอายุ 15 ปีขึ้นไป จำแนกตามระดับความรุนแรงของความยากลำบากในการทำงานนอกบ้านหรือทำงานบ้าน ระหว่าง 1 เดือนก่อนวันสัมภาษณ์ หมวดอายุ เพศและเขตการปกครอง
- ตารางที่ 47 ร้อยละของผู้ตอบสัมภาษณ์ด้วยตนเองอายุ 15 ปีขึ้นไป จำแนกตามระดับความรุนแรงของการป่วยหรือรู้สึกไม่สบาย ระหว่าง 1 เดือนก่อนวันสัมภาษณ์ หมวดอายุ เพศและเขตการปกครอง
- ตารางที่ 48 ร้อยละของผู้ตอบสัมภาษณ์ด้วยตนเองอายุ 15 ปีขึ้นไป จำแนกตามระดับความรุนแรงของการผิดปกติหรือเจ็บปวดในช่องปาก ระหว่าง 1 เดือนก่อนวันสัมภาษณ์ หมวดอายุ เพศและเขตการปกครอง
- ตารางที่ 49 ร้อยละของผู้ตอบสัมภาษณ์ด้วยตนเองอายุ 15 ปีขึ้นไป จำแนกตามระดับความรุนแรงของความรู้สึก หดหู่ เศร้า เสียใจ หรือวิตกกังวล ระหว่าง 1 เดือนก่อนวันสัมภาษณ์ หมวดอายุ เพศและเขตการปกครอง
- ตารางที่ 50 ร้อยละของผู้ตอบสัมภาษณ์ด้วยตนเองอายุ 15 ปีขึ้นไป จำแนกตามระดับความรุนแรงของความยากลำบากในการตั้งสมาธิ หรือจดจำสิ่งต่าง ๆ ระหว่าง 1 เดือนก่อนวันสัมภาษณ์ หมวดอายุ เพศและเขตการปกครอง

ตารางสถิติ (ต่อ)

กรุงเทพมหานคร

- ตารางที่ 51 ร้อยละของผู้ตอบสัมภาษณ์ด้วยตนเองอายุ 15 ปีขึ้นไป จำแนกตามระดับความรุนแรงของความยากลำบากในการร่วมกิจกรรมกับบุคคลอื่น หรือการเข้าร่วมในสังคม/ชุมชน ระหว่าง 1 เดือนก่อน วันสัมภาษณ์ หมวดอายุ เพศและเขตการปกครอง
- ตารางที่ 52 จำนวนประชากรอายุ 11 ปีขึ้นไป จำแนกตามพฤติกรรมการสูบบุหรี่ หมวดอายุ เพศและเขตการปกครอง
- ตารางที่ 53 จำนวนประชากรอายุ 11 ปีขึ้นไปที่ปัจจุบันสูบบุหรี่และเคยสูบบุหรี่ จำแนกตามอายุที่เริ่มสูบบุหรี่ หมวดอายุ เพศและเขตการปกครอง
- ตารางที่ 54 จำนวนประชากรอายุ 11 ปีขึ้นไปที่ปัจจุบันสูบบุหรี่ จำแนกตามจำนวนบุหรี่ที่สูบต่อวัน หมวดอายุ เพศและเขตการปกครอง
- ตารางที่ 55 จำนวนประชากรอายุ 11 ปีขึ้นไป จำแนกตามพฤติกรรมการดื่มสุรา หมวดอายุ เพศและเขตการปกครอง
- ตารางที่ 56 จำนวนประชากรอายุ 11 ปีขึ้นไปที่ดื่มสุรา จำแนกตามประเภทสุรา ความถี่ของการดื่มสุรา เพศและเขตการปกครอง
- ตารางที่ 57 จำนวนประชากรอายุ 11 ปีขึ้นไป จำแนกตามการขับ/ขี่รถ เพศและเขตการปกครอง
- ตารางที่ 58 จำนวนประชากรอายุ 11 ปีขึ้นไปที่ขับรถยนต์ / ขี่รถจักรยานยนต์และดื่มแอลกอฮอล์ จำแนกตามการขับ/ขี่รถขณะมีเมาสุราหรือเครื่องดื่มที่มีแอลกอฮอล์ เพศและเขตการปกครอง
- ตารางที่ 59 จำนวนประชากร จำแนกตามการใช้เข็มขัดนิรภัยขณะขับหรือโดยสารรถยนต์ตอนหน้า เพศและเขตการปกครอง
- ตารางที่ 60 จำนวนประชากร จำแนกตามการสวมหมวกกันน็อคขณะขี่หรือโดยสารรถจักรยานยนต์ เพศและเขตการปกครอง
- ตารางที่ 61 จำนวนประชากร จำแนกตามการได้รับบาดเจ็บหรือประสพอุบัติเหตุระหว่าง 1 เดือนก่อนวันสัมภาษณ์ เพศและเขตการปกครอง
- ตารางที่ 62 จำนวนประชากรที่เคยได้รับบาดเจ็บหรืออุบัติเหตุระหว่าง 1 เดือนก่อนวันสัมภาษณ์ จนไม่สามารถปฏิบัติกิจวัตรประจำวันได้และ/หรือต้องไปรับการรักษา จำแนกตามสาเหตุที่ได้รับบาดเจ็บหรืออุบัติเหตุ เพศและเขตการปกครอง
- ตารางที่ 63 จำนวนประชากรที่เคยได้รับบาดเจ็บหรืออุบัติเหตุระหว่าง 1 เดือนก่อนวันสัมภาษณ์ จนไม่สามารถปฏิบัติกิจวัตรประจำวันได้และ/หรือต้องไปรับการรักษา จำแนกตามสถานที่ที่ได้รับบาดเจ็บหรืออุบัติเหตุ เพศ และเขตการปกครอง

ตารางที่ 1 จำนวนและร้อยละของประชากร จำแนกตามการได้รับสวัสดิการด้านคำรักษาพยาบาล หมวดอายุ เพศและเขตการปกครอง กรุงเทพมหานคร

TABLE 1 NUMBER AND PERCENTAGE OF POPULATION BY REPORTED RECEIVING HEALTH INSURANCE, AGE GROUP, SEX AND AREA, BANGKOK METROPOLIS

(หน่วยเป็นพัน In thousands)

| หมวดอายุ (ปี) และเขตการปกครอง | รวม Total | | | ชาย Male | | | หญิง Female | | | |
|----------------------------------|-----------|---------|---------|----------|---------|---------|-------------|---------|---------|-------------|
| | รวม | ได้รับ | ร้อยละ | รวม | ได้รับ | ร้อยละ | รวม | ได้รับ | ร้อยละ | |
| | Total | Receive | Percent | Total | Receive | Percent | Total | Receive | Percent | |
| ยอดรวม | 6,841.7 | 6,014.6 | 87.9 | 3,225.2 | 2,863.9 | 88.8 | 3,616.5 | 3,150.7 | 87.1 | Total |
| น้อยกว่า 5 | 436.7 | 279.9 | 64.1 | 226.2 | 145.6 | 64.3 | 210.5 | 134.3 | 63.8 | Less than 5 |
| 5 - 9 | 358.2 | 299.5 | 83.6 | 185.5 | 150.6 | 81.2 | 172.8 | 148.8 | 86.2 | 5 - 9 |
| 10 - 14 | 381.5 | 309.0 | 81.0 | 194.2 | 164.9 | 84.9 | 187.3 | 144.1 | 77.0 | 10 - 14 |
| 15 - 19 | 415.2 | 340.8 | 82.1 | 205.5 | 177.0 | 86.1 | 209.7 | 163.8 | 78.1 | 15 - 19 |
| 20 - 24 | 565.0 | 488.3 | 86.4 | 266.9 | 242.3 | 90.8 | 298.1 | 245.9 | 82.5 | 20 - 24 |
| 25 - 29 | 775.4 | 713.1 | 92.0 | 361.5 | 339.2 | 93.8 | 414.0 | 373.9 | 90.3 | 25 - 29 |
| 30 - 34 | 759.5 | 681.4 | 89.7 | 355.5 | 323.1 | 90.9 | 404.0 | 358.3 | 88.7 | 30 - 34 |
| 35 - 39 | 686.7 | 622.6 | 90.7 | 318.5 | 290.6 | 91.2 | 368.2 | 332.1 | 90.2 | 35 - 39 |
| 40 - 44 | 600.2 | 562.3 | 93.7 | 276.0 | 251.8 | 91.2 | 324.2 | 310.5 | 95.8 | 40 - 44 |
| 45 - 49 | 528.2 | 475.9 | 90.1 | 243.5 | 221.3 | 90.9 | 284.7 | 254.6 | 89.4 | 45 - 49 |
| 50 - 54 | 412.4 | 385.0 | 93.4 | 189.4 | 175.0 | 92.4 | 222.9 | 210.0 | 94.2 | 50 - 54 |
| 55 - 59 | 302.7 | 290.3 | 95.9 | 140.2 | 138.6 | 98.9 | 162.4 | 151.7 | 93.4 | 55 - 59 |
| 60 - 64 | 207.5 | 200.1 | 96.4 | 94.0 | 88.1 | 93.8 | 113.5 | 111.9 | 98.7 | 60 - 64 |
| 65 - 69 | 167.2 | 161.5 | 96.6 | 72.7 | 71.7 | 98.6 | 94.5 | 89.8 | 95.1 | 65 - 69 |
| 70 - 74 | 113.9 | 97.4 | 85.5 | 46.2 | 41.0 | 88.6 | 67.7 | 56.4 | 83.3 | 70 - 74 |
| 75 ขึ้นไป | 131.2 | 107.6 | 82.0 | 49.2 | 43.2 | 87.7 | 82.0 | 64.4 | 78.5 | 75 and over |

ตารางที่ 1 จำนวนและร้อยละของประชากร จำแนกตามการได้รับสวัสดิการด้านรักษาพยาบาล หมวดอายุ เพศและเขตการปกครอง กรุงเทพมหานคร (ต่อ)

TABLE 1 NUMBER AND PERCENTAGE OF POPULATION BY REPORTED RECEIVING HEALTH INSURANCE, AGE GROUP, SEX AND AREA, BANGKOK METROPOLIS (Contd.)

| หมวดอายุ (ปี) และเขตการปกครอง | รวม Total | | ชาย Male | | หญิง Female | | Age group (years) and area |
|----------------------------------|-----------|---------|----------|---------|-------------|---------|-------------------------------|
| | รวม | ได้รับ | รวม | ได้รับ | รวม | ได้รับ | |
| | Total | Receive | Total | Receive | Total | Receive | |
| ในเขตเทศบาล | 6,841.7 | 6,014.6 | 3,225.2 | 2,863.9 | 3,616.5 | 3,150.7 | Municipal area |
| น้อยกว่า 5 | 436.7 | 279.9 | 226.2 | 145.6 | 210.5 | 134.3 | Less than 5 |
| 5 - 9 | 358.2 | 299.5 | 185.5 | 150.6 | 172.8 | 148.8 | 5 - 9 |
| 10 - 14 | 381.5 | 309.0 | 194.2 | 164.9 | 187.3 | 144.1 | 10 - 14 |
| 15 - 19 | 415.2 | 340.8 | 205.5 | 177.0 | 209.7 | 163.8 | 15 - 19 |
| 20 - 24 | 565.0 | 488.3 | 266.9 | 242.3 | 298.1 | 245.9 | 20 - 24 |
| 25 - 29 | 775.4 | 713.1 | 361.5 | 339.2 | 414.0 | 373.9 | 25 - 29 |
| 30 - 34 | 759.5 | 681.4 | 355.5 | 323.1 | 404.0 | 358.3 | 30 - 34 |
| 35 - 39 | 686.7 | 622.6 | 318.5 | 290.6 | 368.2 | 332.1 | 35 - 39 |
| 40 - 44 | 600.2 | 562.3 | 276.0 | 251.8 | 324.2 | 310.5 | 40 - 44 |
| 45 - 49 | 528.2 | 475.9 | 243.5 | 221.3 | 284.7 | 254.6 | 45 - 49 |
| 50 - 54 | 412.4 | 385.0 | 189.4 | 175.0 | 222.9 | 210.0 | 50 - 54 |
| 55 - 59 | 302.7 | 290.3 | 140.2 | 138.6 | 162.4 | 151.7 | 55 - 59 |
| 60 - 64 | 207.5 | 200.1 | 94.0 | 88.1 | 113.5 | 111.9 | 60 - 64 |
| 65 - 69 | 167.2 | 161.5 | 72.7 | 71.7 | 94.5 | 89.8 | 65 - 69 |
| 70 - 74 | 113.9 | 97.4 | 46.2 | 41.0 | 67.7 | 56.4 | 70 - 74 |
| 75 ขึ้นไป | 131.2 | 107.6 | 49.2 | 43.2 | 82.0 | 64.4 | 75 and over |

(หน่วยเป็นพัน In thousands)

ตารางที่ 2 จำนวนประชากรที่ได้รับสวัสดิการด้านค่ารักษาพยาบาล จำนวนตามประเภทสวัสดิการด้านรักษาพยาบาล หมวดอายุ เพศและเขตการปกครอง กรุงเทพมหานคร

TABLE 2 NUMBER OF POPULATION WHO RECEIVED HEALTH INSURANCE BY TYPE OF HEALTH INSURANCE, AGE GROUP, SEX AND AREA, BANGKOK METROPOLIS

| หมวดอายุ (ปี) เพศและเขตการปกครอง | ประเภทสวัสดิการด้านรักษาพยาบาล ^{1/} Type of health insurance ^{1/} | | | | | | | | | | รวม Total |
|-------------------------------------|---|--|---|--|---|--|--|--|--|--|--------------|
| | บัตรประกันสุขภาพ Universal coverage card | ประกันสังคม / ประกันสังคม / กองทุนเงินทดแทน Social security / workmen compensation fund | ข้าราชการบำนาญ / ข้าราชการบำนาญ / รัฐวิสาหกิจ Gov. office welfare / pensioner / state enterprise welfare | ประกันสุขภาพ กับบริษัท ประกัน Private health insurance | สวัสดิการ จัดโดย นายจ้าง Employer welfare | อื่น ๆ Others | Age group (years), sex and area | | | | |
| | ประเภทไม่มี เสีย 30 บาท Pay fee 30 baht | ประเภทไม่มี เสีย 30 บาท Pay fee 30 baht | ประเภทไม่มี เสีย 30 บาท Pay fee 30 baht | ประเภทไม่มี เสีย 30 บาท Pay fee 30 baht | ประเภทไม่มี เสีย 30 บาท Pay fee 30 baht | ประเภทไม่มี เสีย 30 บาท Pay fee 30 baht | ประเภทไม่มี เสีย 30 บาท Pay fee 30 baht | ประเภทไม่มี เสีย 30 บาท Pay fee 30 baht | ประเภทไม่มี เสีย 30 บาท Pay fee 30 baht | ประเภทไม่มี เสีย 30 บาท Pay fee 30 baht | |
| ยอดรวม | 825.1 | 2,428.8 | 1,643.4 | 764.8 | 281.3 | 61.4 | 8.8 | | | | |
| น้อยกว่า 5 | 186.5 | 37.7 | - | 44.6 | 13.2 | - | - | | | | Less than 5 |
| 5 - 9 | 177.8 | 72.5 | - | 30.2 | 22.9 | - | - | | | | 5 - 9 |
| 10 - 14 | 107.6 | 140.8 | - | 41.4 | 24.8 | - | 1.6 | | | | 10 - 14 |
| 15 - 19 | 4.8 | 269.1 | 28.3 | 32.6 | 12.4 | 1.5 | - | | | | 15 - 19 |
| 20 - 24 | 2.0 | 283.4 | 193.5 | 8.9 | 15.3 | 2.9 | 1.2 | | | | 20 - 24 |
| 25 - 29 | 3.2 | 214.4 | 473.4 | 42.4 | 17.5 | 11.7 | - | | | | 25 - 29 |
| 30 - 34 | 5.9 | 246.9 | 103.1 | 33.2 | 17.4 | 7.3 | - | | | | 30 - 34 |
| 35 - 39 | 4.6 | 222.4 | 328.9 | 71.5 | 23.7 | 1.8 | 3.2 | | | | 35 - 39 |
| 40 - 44 | 0.8 | 292.8 | 220.1 | 56.8 | 21.1 | 5.7 | - | | | | 40 - 44 |
| 45 - 49 | 5.8 | 249.6 | 144.8 | 65.7 | 35.6 | 13.8 | - | | | | 45 - 49 |
| 50 - 54 | 4.3 | 214.2 | 74.9 | 77.6 | 27.4 | 7.2 | - | | | | 50 - 54 |
| 55 - 59 | 2.8 | 146.8 | 52.3 | 80.7 | 26.4 | 2.8 | 2.7 | | | | 55 - 59 |
| 60 - 64 | 96.5 | 25.7 | 19.8 | 56.1 | 11.6 | 5.6 | - | | | | 60 - 64 |
| 65 - 69 | 96.8 | 9.8 | 1.4 | 50.3 | 9.9 | - | - | | | | 65 - 69 |
| 70 - 74 | 64.6 | 1.4 | 1.0 | 29.3 | 2.0 | 1.0 | - | | | | 70 - 74 |
| 75 ขึ้นไป | 61.0 | 1.4 | 1.7 | 43.5 | - | - | - | | | | 75 and over |

(หน่วยเป็นพัน In thousands)

ตารางที่ 2 จำนวนประชากร ที่ได้รับสวัสดิการด้านรักษาพยาบาล จำนวนตามประเภทสวัสดิการคำรักษาพยาบาล หมวดอายุ เพศและเขตการปกครอง กรุงเทพมหานคร (ต่อ)

TABLE 2 NUMBER OF POPULATION WHO RECEIVED HEALTH INSURANCE BY TYPE OF HEALTH INSURANCE, AGE GROUP, SEX AND AREA, BANGKOK METROPOLIS (Contd.)

(หน่วยเป็นพัน In thousands)

| หมวดอายุ (ปี) เพศและเขตการปกครอง | ประเภทสวัสดิการคำรักษาพยาบาล ^{1/} Type of health insurance ^{1/} | | | | | | | | | | Male |
|-------------------------------------|---|---|---|--|---|------------------|------------------------------------|--|--|--|-------------|
| | บัตรประกันสุขภาพ Universal coverage card | ประกันสังคม / กองทุนเงินทดแทน Social security / workmen compensation fund | สวัสดิการข้าราชการ / ข้าราชการบำนาญ / รัฐวิสาหกิจ Gov. office welfare / pensioner / state enterprise welfare | ประกันสุขภาพ กับบริษัท ประกัน Private health insurance | สวัสดิการ จัดโดย นายจ้าง Employer welfare | อื่น ๆ Others | Age group (years), sex and area | | | | |
| | ประเภทมี พ. เสีย 30 บาท ไม่เสีย 30 บาท Pay fee 30 baht | ประเภทไม่มี พ. เสีย 30 บาท Not pay fee 30 baht | | | | | | | | | |
| ชาย | 368.1 | 1,133.6 | 972.5 | 361.5 | 134.9 | 30.0 | 4.8 | | | | |
| น้อยกว่า 5 | 94.2 | 12.0 | - | 35.9 | 5.6 | - | - | | | | Less than 5 |
| 5 - 9 | 81.1 | 38.8 | - | 18.5 | 14.4 | - | - | | | | 5 - 9 |
| 10 - 14 | 51.4 | 79.7 | - | 20.1 | 15.7 | - | 1.6 | | | | 10 - 14 |
| 15 - 19 | 1.4 | 140.5 | 14.8 | 20.9 | 4.9 | - | - | | | | 15 - 19 |
| 20 - 24 | 0.7 | 149.4 | 84.4 | 2.8 | 7.7 | - | - | | | | 20 - 24 |
| 25 - 29 | 1.8 | 118.2 | 213.3 | 14.7 | 9.6 | 5.3 | - | | | | 25 - 29 |
| 30 - 34 | 1.7 | 112.4 | 197.2 | 16.9 | 11.2 | 5.5 | - | | | | 30 - 34 |
| 35 - 39 | 1.9 | 89.0 | 169.8 | 31.0 | 8.8 | 1.8 | 3.2 | | | | 35 - 39 |
| 40 - 44 | 0.8 | 112.7 | 119.0 | 20.9 | 6.1 | 2.4 | - | | | | 40 - 44 |
| 45 - 49 | 1.4 | 115.0 | 80.1 | 19.6 | 13.4 | 8.6 | - | | | | 45 - 49 |
| 50 - 54 | - | 92.0 | 40.0 | 36.2 | 11.3 | 2.5 | - | | | | 50 - 54 |
| 55 - 59 | 1.9 | 59.5 | 38.1 | 41.7 | 15.8 | - | - | | | | 55 - 59 |
| 60 - 64 | 49.9 | 6.3 | 12.7 | 21.3 | 3.8 | 2.8 | - | | | | 60 - 64 |
| 65 - 69 | 36.9 | 5.4 | 1.4 | 25.5 | 5.7 | - | - | | | | 65 - 69 |
| 70 - 74 | 25.3 | 1.4 | - | 13.2 | 0.9 | 1.0 | - | | | | 70 - 74 |
| 75 ขึ้นไป | 17.9 | 1.4 | 1.7 | 22.3 | - | - | - | | | | 75 and over |

ตารางที่ 2 จำนวนประชากรที่ได้รับสวัสดิการด้านค่ารักษาพยาบาล จำนวนตามประเภทสวัสดิการค่ารักษาพยาบาล หมวดอายุ เพศและเขตการปกครอง กรุงเทพมหานคร (ต่อ)

TABLE 2 NUMBER OF POPULATION WHO RECEIVED HEALTH INSURANCE BY TYPE OF HEALTH INSURANCE, AGE GROUP, SEX AND AREA, BANGKOK METROPOLIS (Contd.)

| หมวดอายุ (ปี) เพศและเขตการปกครอง | ประเภทสวัสดิการค่ารักษาพยาบาล ^{1/} Type of health insurance ^{1/} | | | | | | | | | | Age group (years), sex and area |
|-------------------------------------|--|-------------------------------|---|--|-----------------------------|---------------------|--------------------------------|-------------|--------|--|------------------------------------|
| | บัตรประกันสุขภาพ Universal coverage card | | ประกันสังคม / สวัสดิการข้าราชการ / กองทุนเงินทดแทน | | ประกันสุขภาพ กับบริษัท | | สวัสดิการ จัดโดย นายจ้าง | | อื่น ๆ | | |
| | ประเภทมี พ. ไม่เสีย 30 บาท | ประเภทไม่มี พ. เสีย 30 บาท | Social security / workmen compensation fund | Gov. office welfare / pensioner / state enterprise welfare | Private health insurance | Employer welfare | Others | | | | |
| หญิง | 456.9 | 1,295.1 | 970.9 | 403.3 | 146.4 | 31.5 | 3.9 | Female | | | |
| น้อยกว่า 5 | 92.3 | 25.7 | - | 8.7 | 7.6 | - | - | Less than 5 | | | |
| 5 - 9 | 96.8 | 33.7 | - | 11.7 | 8.6 | - | - | 5 - 9 | | | |
| 10 - 14 | 56.2 | 61.0 | - | 21.3 | 9.2 | - | - | 10 - 14 | | | |
| 15 - 19 | 3.3 | 128.7 | 13.6 | 11.7 | 7.5 | 1.5 | - | 15 - 19 | | | |
| 20 - 24 | 1.3 | 134.0 | 109.1 | 6.1 | 7.5 | 2.9 | 1.2 | 20 - 24 | | | |
| 25 - 29 | 1.4 | 96.2 | 260.1 | 27.7 | 7.9 | 6.4 | - | 25 - 29 | | | |
| 30 - 34 | 4.2 | 134.4 | 205.8 | 16.3 | 6.2 | 1.8 | - | 30 - 34 | | | |
| 35 - 39 | 2.7 | 133.4 | 159.1 | 40.6 | 14.9 | - | - | 35 - 39 | | | |
| 40 - 44 | - | 180.1 | 101.2 | 35.9 | 15.0 | 3.3 | - | 40 - 44 | | | |
| 45 - 49 | 4.4 | 134.7 | 64.7 | 46.1 | 22.2 | 5.2 | - | 45 - 49 | | | |
| 50 - 54 | 4.3 | 122.2 | 34.9 | 41.4 | 16.2 | 4.7 | - | 50 - 54 | | | |
| 55 - 59 | 1.0 | 87.4 | 14.2 | 39.0 | 10.6 | 2.8 | 2.7 | 55 - 59 | | | |
| 60 - 64 | 46.7 | 19.4 | 7.1 | 34.8 | 7.8 | 2.8 | - | 60 - 64 | | | |
| 65 - 69 | 59.9 | 4.4 | - | 24.8 | 4.2 | - | - | 65 - 69 | | | |
| 70 - 74 | 39.3 | - | 1.0 | 16.0 | 1.1 | - | - | 70 - 74 | | | |
| 75 ขึ้นไป | 43.1 | - | - | 21.3 | - | - | - | 75 and over | | | |

(หน่วยเป็นพัน In thousands)

ตารางที่ 2 จำนวนประชากรที่ได้รับสวัสดิการด้านค่ารักษาพยาบาล จำนวนตามประเภทสวัสดิการค่ารักษาพยาบาล หมวดอายุ เพศและเขตการปกครอง กรุงเทพมหานคร (ต่อ)

TABLE 2 NUMBER OF POPULATION WHO RECEIVED HEALTH INSURANCE BY TYPE OF HEALTH INSURANCE, AGE GROUP, SEX AND AREA, BANGKOK METROPOLIS (Contd.)

| หมวดอายุ (ปี) เพศและเขตการปกครอง | ประเภทสวัสดิการค่ารักษาพยาบาล ^{1/} Type of health insurance ^{1/} | | | | | | | | | | Age group (years), sex and area |
|-------------------------------------|--|---|---|--|-----------------------------|---------------------|---------------------|---|--------|---|------------------------------------|
| | บัตรประกันสุขภาพ Universal coverage card | | ประกันสังคม / สวัสดิการข้าราชการ / กองทุนเงินทดแทน | | ประกันสุขภาพ กับบริษัท | | สวัสดิการ จัดโดย | | อื่น ๆ | | |
| | ประเภทไม่มี ไม่เสีย 30 บาท Not pay fee 30 baht | ประเภทมี เสีย 30 บาท Pay fee 30 baht | Social security / workmen compensation fund | Gov. office pensioner / state enterprise welfare | Private health insurance | Employer welfare | Others | | | | |
| ในเขตเทศบาล | 825.1 | 2,428.8 | 1,643.4 | 764.8 | 281.3 | 61.4 | 8.8 | | | | Municipal area |
| น้อยกว่า 5 | 186.5 | 37.7 | - | 44.6 | 13.2 | - | - | - | - | - | Less than 5 |
| 5 - 9 | 177.8 | 72.5 | - | 30.2 | 22.9 | - | - | - | - | - | 5 - 9 |
| 10 - 14 | 107.6 | 140.8 | - | 41.4 | 24.8 | - | 1.6 | - | - | - | 10 - 14 |
| 15 - 19 | 4.8 | 269.1 | 28.3 | 32.6 | 12.4 | 1.5 | - | - | - | - | 15 - 19 |
| 20 - 24 | 2.0 | 283.4 | 193.5 | 8.9 | 15.3 | 2.9 | 1.2 | - | - | - | 20 - 24 |
| 25 - 29 | 3.2 | 214.4 | 473.4 | 42.4 | 17.5 | 11.7 | - | - | - | - | 25 - 29 |
| 30 - 34 | 5.9 | 246.9 | 103.1 | 33.2 | 17.4 | 7.3 | - | - | - | - | 30 - 34 |
| 35 - 39 | 4.6 | 222.4 | 328.9 | 71.5 | 23.7 | 1.8 | 3.2 | - | - | - | 35 - 39 |
| 40 - 44 | 0.8 | 292.8 | 220.1 | 56.8 | 21.1 | 5.7 | - | - | - | - | 40 - 44 |
| 45 - 49 | 5.8 | 249.6 | 144.8 | 65.7 | 35.6 | 13.8 | - | - | - | - | 45 - 49 |
| 50 - 54 | 4.3 | 214.2 | 74.9 | 77.6 | 27.4 | 7.2 | - | - | - | - | 50 - 54 |
| 55 - 59 | 2.8 | 146.8 | 52.3 | 80.7 | 26.4 | 2.8 | 2.7 | - | - | - | 55 - 59 |
| 60 - 64 | 96.5 | 25.7 | 19.8 | 56.1 | 11.6 | 5.6 | - | - | - | - | 60 - 64 |
| 65 - 69 | 96.8 | 9.8 | 1.4 | 50.3 | 9.9 | - | - | - | - | - | 65 - 69 |
| 70 - 74 | 64.6 | 1.4 | 1.0 | 29.3 | 2.0 | 1.0 | - | - | - | - | 70 - 74 |
| 75 ขึ้นไป | 61.0 | 1.4 | 1.7 | 43.5 | - | - | - | - | - | - | 75 and over |

หมายเหตุ : 1/ ตอบได้มากกว่า 1 คำตอบ

Note : 1/ More than 1 answer

ตารางที่ 3 จำนวนประชากรที่ได้รับบัตรประกันสุขภาพ (บัตรทอง) จำแนกตามประเภทสถานพยาบาลลำดับที่ 1 ที่ระบุบนบัตรประกันสุขภาพ เขตและเขตการปกครอง กรุงเทพมหานคร

TABLE 3 NUMBER OF POPULATION WHO RECEIVED UNIVERSAL COVERAGE CARD (UC CARD) BY TYPE OF THE FIRST HEALTH CARE PROVIDER INDICATED IN THE CARD, SEX AND AREA, BANGKOK METROPOLIS

| | | ประเภทสถานพยาบาลลำดับที่ 1 ที่ระบุบนบัตรประกันสุขภาพ Type of the first health care provider indicated in the CARD | | | | | | | | | | (หน่วยเป็นพัน In thousands) | |
|-------------|---------|---|-----------------------------------|---|---|------------------|---------------------------------------|-----------------------|-----|----------------|--|-----------------------------|--|
| รวม Total | | สถานพยาบาลของรัฐ Government Institutes | | | | | สถานพยาบาลของเอกชน Private Institutes | | | | | อื่น ๆ Others | |
| | | สถานอนามัย / ศูนย์บริการสาธารณสุข / ศูนย์สุขภาพชุมชน | รพ.ชุมชน Community hospital | รพ.ทั่วไป / รพ.ศูนย์ General / Center hospital | รพ.ของ มหาวิทยาลัย University hospital | อื่น ๆ Others | คลินิก Clinic | โรงพยาบาล Hospital | | | | | |
| ยอดรวม | 1,228.3 | 43.4 | 196.2 | 88.1 | 27.5 | 423.1 | 4.3 | 441.9 | 3.7 | Total | | | |
| ชาย | 462.8 | 17.0 | 123.8 | 42.8 | 11.1 | 117.3 | 1.8 | 149.0 | - | Male | | | |
| หญิง | 765.5 | 26.4 | 72.4 | 45.3 | 16.4 | 305.8 | 2.6 | 292.9 | 3.7 | Female | | | |
| ในเขตเทศบาล | 1,228.3 | 43.4 | 196.2 | 88.1 | 27.5 | 423.1 | 4.3 | 441.9 | 3.7 | Municipal area | | | |
| ชาย | 462.8 | 17.0 | 123.8 | 42.8 | 11.1 | 117.3 | 1.8 | 149.0 | - | Male | | | |
| หญิง | 765.5 | 26.4 | 72.4 | 45.3 | 16.4 | 305.8 | 2.6 | 292.9 | 3.7 | Female | | | |

ตารางที่ 4 ร้อยละของผู้ตอบสัมภาษณ์ด้วยตนเองอายุ 15 ปีขึ้นไปที่ได้รับบัตรประกันสุขภาพ (บัตรทอง) จำแนกตามความพึงพอใจในสถานพยาบาลลำดับที่ 1 ที่ระบุบนบัตรประกันสุขภาพ
 เพศและเขตการปกครอง กรุงเทพมหานคร

TABLE 4 PERCENTAGE OF RESPONDENTS 15 YEARS OF AGED AND OVER WHO RECEIVED UNIVERSAL COVERAGE CARD (UC CARD) BY SATISFACTION
 OF THE FIRST HEALTH CARE PROVIDER INDICATED IN THE CARD, SEX AND AREA, BANGKOK METROPOLIS

| เพศและเขตการปกครอง | ความพึงพอใจในสถานพยาบาลลำดับที่ 1 ที่ระบุบนบัตรประกันสุขภาพ | | | sex and area | |
|--------------------|---|-------------------|------------------------|--------------|----------------------|
| | รวม Total | พอใจ Satisfied | ไม่พอใจ Unsatisfied | | ไม่แน่ใจ Not sure |
| ยอดรวม | 100.0 | 63.8 | 25.3 | 10.9 | Total |
| ชาย | 100.0 | 59.8 | 31.1 | 9.1 | Male |
| หญิง | 100.0 | 66.2 | 21.8 | 12.0 | Female |
| ในเขตเทศบาล | 100.0 | 63.8 | 25.3 | 10.9 | Municipal area |
| ชาย | 100.0 | 59.8 | 31.1 | 9.1 | Male |
| หญิง | 100.0 | 66.2 | 21.8 | 12.0 | Female |

ตารางที่ 5 ร้อยละของผู้ตอบสัมภาษณ์ด้วยตนเองอายุ 15 ปีขึ้นไปที่ได้รับบัตรประกันสุขภาพ (บัตรทอง) จำแนกตามสาเหตุไม่พอใจในสถานพยาบาลลำดับที่ 1 ที่ระบุบนบัตรประกันสุขภาพ
 เขตและเขตการปกครอง กรุงเทพมหานคร

TABLE 5 PERCENTAGE OF RESPONDENTS 15 YEARS OF AGED AND OVER WHO RECEIVED UNIVERSAL COVERAGE CARD (UC CARD) BY REASON TO UNSATISFIED OF THE FIRST HEALTH CARE PROVIDER INDICATED IN THE CARD, SEX AND AREA, BANGKOK METROPOLIS

| เขตและเขตการปกครอง | สาเหตุไม่พอใจในสถานพยาบาลลำดับที่ 1 ที่ระบุบนบัตรประกันสุขภาพ | | | | | | sex and area |
|--------------------|---|--------------------------------|----------------------------------|---------------|-------------------------------------|--------|----------------|
| | รวม | ไม่มั่นใจในบริการ | เดินทางไม่สะดวก | สถานพยาบาล | ไม่ได้อยู่ในภูมิไล้ณา | อื่น ๆ | |
| | Total | Not have confidence in service | Inconvenience for transportation | Far from home | Not accessible because of migration | Others | |
| ยอดรวม | 100.0 | 29.4 | 5.5 | 4.3 | 56.1 | 4.8 | Total |
| ชาย | 100.0 | 24.7 | 2.0 | 2.0 | 68.7 | 2.6 | Male |
| หญิง | 100.0 | 33.5 | 8.4 | 6.2 | 45.2 | 6.6 | Female |
| ในเขตเทศบาล | 100.0 | 29.4 | 5.5 | 4.3 | 56.1 | 4.8 | Municipal area |
| ชาย | 100.0 | 24.7 | 2.0 | 2.0 | 68.7 | 2.6 | Male |
| หญิง | 100.0 | 33.5 | 8.4 | 6.2 | 45.2 | 6.6 | Female |

ตารางที่ 6 จำนวนประชากรที่ได้รับบัตรประกันสุขภาพ (บัตรทอง) จำแนกตามประเภทสถานพยาบาลลำดับที่ 2 ที่ระบุบนบัตรประกันสุขภาพ เขตและเขตการปกครอง กรุงเทพมหานคร

TABLE 6 NUMBER OF POPULATION WHO RECEIVED UNIVERSAL COVERAGE CARD (UC CARD) BY TYPE OF THE SECOND HEALTH CARE PROVIDER INDICATED IN THE CARD, SEX AND AREA, BANGKOK METROPOLIS

(หน่วยเป็นพัน In thousands)

| เขตและเขตการปกครอง | ประเภทสถานพยาบาลลำดับที่ 2 ที่ระบุบนบัตรประกันสุขภาพ Type of the second health care provider indicated in UC CARD | | | | | | | sex and area |
|--------------------|--|-----------------------------------|---|---|------------------------------------|------------------------------------|----------------|--------------|
| | รวม Total | รพ.ชุมชน Community hospital | รพ.ทั่วไป / รพ.ศูนย์ General / Center hospital | รพ.ของ มหาวิทยาลัย University hospital | รพ.สังกัด อื่น ของรัฐ Others | โรงพยาบาลเอกชน Private hospital | | |
| ยอดรวม | 50.0 | 14.2 | 7.4 | 3.6 | 13.1 | 11.8 | Total | |
| ชาย | 21.0 | 3.6 | 3.2 | 1.4 | 5.0 | 7.8 | Male | |
| หญิง | 29.0 | 10.5 | 4.2 | 2.2 | 8.0 | 4.0 | Female | |
| ในเขตเทศบาล | 50.0 | 14.2 | 7.4 | 3.6 | 13.1 | 11.8 | Municipal area | |
| ชาย | 21.0 | 3.6 | 3.2 | 1.4 | 5.0 | 7.8 | Male | |
| หญิง | 29.0 | 10.5 | 4.2 | 2.2 | 8.0 | 4.0 | Female | |

ตารางที่ 7 ร้อยละของผู้ตอบคำถามด้วยตนเองอายุ 15 ปีขึ้นไปที่ได้รับบัตรประกันสุขภาพ (บัตรทอง) จำแนกตามความพึงพอใจในสถานพยาบาลลำดับที่ 2 ที่ระบุบนบัตรประกันสุขภาพ
 เขตและเขตการปกครอง กรุงเทพมหานคร กรุงเทพมหานคร

TABLE 7 PERCENTAGE OF RESPONDENTS 15 YEARS OF AGED AND OVER WHO RECEIVED UNIVERSAL COVERAGE CARD (UC CARD) BY SATISFACTION OF THE SECOND HEALTH CARE PROVIDER INDICATED IN THE CARD, SEX AND AREA, BANGKOK METROPOLIS

| เขตและเขตการปกครอง | ความพึงพอใจในสถานพยาบาลลำดับที่ 2 ที่ระบุบนบัตรประกันสุขภาพ | | | sex and area |
|--------------------|---|-------------------|------------------------|----------------|
| | รวม Total | พอใจ Satisfied | ไม่พอใจ Unsatisfied | |
| ยอดรวม | 100.0 | 7.2 | 20.9 | Total |
| ชาย | 100.0 | - | 22.6 | Male |
| หญิง | 100.0 | 12.4 | 19.8 | Female |
| ในเขตเทศบาล | 100.0 | 7.2 | 20.9 | Municipal area |
| ชาย | 100.0 | - | 22.6 | Male |
| หญิง | 100.0 | 12.4 | 19.8 | Female |

ตารางที่ 8 ร้อยละของผู้ตอบสัมภาษณ์ด้วยตนเองอายุ 15 ปีขึ้นไปที่ได้รับบัตรประกันสุขภาพ (บัตรทอง) จำแนกตามสาเหตุที่ไม่พอใจในสถานพยาบาลลำดับที่ 2 ที่ระบุบนบัตรประกันสุขภาพ
 เขตและเขตการปกครอง กรุงเทพมหานคร

TABLE 8 PERCENTAGE OF RESPONDENTS 15 YEARS OF AGED AND OVER WHO RECEIVED UNIVERSAL COVERAGE CARD (UC CARD) BY REASON TO UNSATISFIED OF THE SECOND HEALTH CARE PROVIDER INDICATED IN THE CARD, SEX AND AREA, BANGKOK METROPOLIS

| เขตและเขตการปกครอง | สาเหตุที่ไม่พอใจในสถานพยาบาลลำดับที่ 2 ที่ระบุบนบัตรประกันสุขภาพ | | | | | | sex and area |
|--------------------|--|--|--|--|---|------------------|----------------|
| | รวม Total | ไม่มั่นใจในบริการ Not have confidence in service | เดินทางไม่สะดวก Inconvenience for transportation | สถานพยาบาล อยู่ห่างไกล Far from home | ไม่ได้อยู่ในภูมิไล้ณา ที่เข้าถึง Not accessible because of migration | อื่น ๆ Others | |
| ยอดรวม | 100.0 | 12.7 | 37.9 | 27.8 | 21.6 | - | Total |
| ชาย | 100.0 | - | 21.8 | 30.6 | 47.6 | - | Male |
| หญิง | 100.0 | 23.2 | 51.3 | 25.5 | - | - | Female |
| ในเขตเทศบาล | 100.0 | 12.7 | 37.9 | 27.8 | 21.6 | - | Municipal area |
| ชาย | 100.0 | - | 21.8 | 30.6 | 47.6 | - | Male |
| หญิง | 100.0 | 23.2 | 51.3 | 25.5 | - | - | Female |

ตารางที่ 9 จำนวนและร้อยละของประชากร จำแนกตามการป่วยหรือรู้สึกไม่สบายระหว่าง 1 เดือนก่อนวันสัมภาษณ์ หมวดอายุ เพศและเขตการปกครอง กรุงเทพมหานคร (ต่อ)

TABLE 9 NUMBER AND PERCENTAGE OF POPULATION BY REPORTED ILL OR NOT FEELING WELL DURING 1 MONTH BEFORE INTERVIEWS DATE, AGE GROUP, SEX AND AREA, BANGKOK METROPOLIS (Contd.)

SEX AND AREA, BANGKOK METROPOLIS (Contd.)

(หน่วยเป็นพัน In thousands)

| หมวดอายุ (ปี) และเขตการปกครอง | รวม Total | | | ชาย Male | | | หญิง Female | | | Age group (years), and area |
|----------------------------------|-----------|---------|---------|----------|---------|---------|-------------|---------|---------|--------------------------------|
| | รวม | ป่วย | ร้อยละ | รวม | ป่วย | ร้อยละ | รวม | ป่วย | ร้อยละ | |
| | Total | Illness | Percent | Total | Illness | Percent | Total | Illness | Percent | |
| ในเขตเทศบาล | 6,841.7 | 817.3 | 11.9 | 3,225.2 | 350.6 | 10.9 | 3,616.5 | 466.7 | 12.9 | Municipal area |
| น้อยกว่า 5 | 436.7 | 107.3 | 24.6 | 226.2 | 57.3 | 25.3 | 210.5 | 50.1 | 23.8 | Less than 5 |
| 5 - 9 | 358.2 | 61.6 | 17.2 | 185.5 | 25.7 | 13.9 | 172.8 | 35.9 | 20.8 | 5 - 9 |
| 10 - 14 | 381.5 | 32.6 | 8.5 | 194.2 | 20.9 | 10.7 | 187.3 | 11.7 | 6.3 | 10 - 14 |
| 15 - 19 | 415.2 | 26.3 | 6.3 | 205.5 | 16.2 | 7.9 | 209.7 | 10.1 | 4.8 | 15 - 19 |
| 20 - 24 | 565.0 | 50.6 | 9.0 | 266.9 | 18.2 | 6.8 | 298.1 | 32.4 | 10.9 | 20 - 24 |
| 25 - 29 | 775.4 | 45.3 | 5.8 | 361.5 | 19.0 | 5.3 | 414.0 | 26.3 | 6.3 | 25 - 29 |
| 30 - 34 | 759.5 | 80.0 | 10.5 | 355.5 | 38.4 | 10.8 | 404.0 | 41.6 | 10.3 | 30 - 34 |
| 35 - 39 | 686.7 | 59.8 | 8.7 | 318.5 | 29.4 | 9.2 | 368.2 | 30.4 | 8.2 | 35 - 39 |
| 40 - 44 | 600.2 | 67.8 | 11.3 | 276.0 | 27.4 | 9.9 | 324.2 | 40.4 | 12.5 | 40 - 44 |
| 45 - 49 | 528.2 | 75.5 | 14.3 | 243.5 | 31.5 | 12.9 | 284.7 | 44.0 | 15.4 | 45 - 49 |
| 50 - 54 | 412.4 | 54.6 | 13.2 | 189.4 | 18.8 | 9.9 | 222.9 | 35.7 | 16.0 | 50 - 54 |
| 55 - 59 | 302.7 | 49.5 | 16.3 | 140.2 | 16.6 | 11.8 | 162.4 | 32.9 | 20.2 | 55 - 59 |
| 60 - 64 | 207.5 | 24.4 | 11.8 | 94.0 | 5.7 | 6.1 | 113.5 | 18.7 | 16.5 | 60 - 64 |
| 65 - 69 | 167.2 | 22.4 | 13.4 | 72.7 | 5.7 | 7.8 | 94.5 | 16.7 | 17.7 | 65 - 69 |
| 70 - 74 | 113.9 | 21.5 | 18.9 | 46.2 | 6.6 | 14.3 | 67.7 | 14.9 | 22.0 | 70 - 74 |
| 75 ขึ้นไป | 131.2 | 38.1 | 29.0 | 49.2 | 13.2 | 26.8 | 82.0 | 24.9 | 30.3 | 75 and over |

ตารางที่ 11 จำนวนประชากรที่ป่วยหรือรู้สึกไม่สบายระหว่าง 1 เดือนก่อนวันสัมภาษณ์ จำแนกตามกลุ่มโรค / อาการที่ป่วยครั้งสุดท้าย เพศและเขตการปกครอง กรุงเทพมหานคร

TABLE 11 NUMBER OF POPULATION WHO ILL OR NOT FEELING WELL DURING 1 MONTH BEFORE INTERVIEW'S DATE BY TYPE OF LAST DISEASES OR SYMPTOMS, SEX AND AREA, BANGKOK METROPOLIS

(หน่วยเป็นพัน In thousands)

| กลุ่มโรค / อาการที่ป่วยครั้งสุดท้าย | รวม Total | | ในเขตเทศบาล Municipal area | | | | นอกเขตเทศบาล Non-municipal area | | | | Type of last diseases or symptoms |
|--|--------------|-------------|----------------------------|--------------|-------------|----------------|---------------------------------|-------------|----------------|-----------|--|
| | รวม Total | ชาย Male | หญิง Female | รวม Total | ชาย Male | หญิง Female | รวม Total | ชาย Male | หญิง Female | | |
| | | | | | | | | | | รวม Total | |
| ยอดรวม | 817.3 | 350.6 | 466.7 | 817.3 | 350.6 | 466.7 | - | - | - | - | Total |
| โรกระบบทางเดินหายใจ | 443.5 | 200.3 | 243.2 | 443.5 | 200.3 | 243.2 | - | - | - | - | Diseases of the respiratory system |
| โรกระบบทางเดินอาหาร | 68.9 | 20.5 | 48.5 | 68.9 | 20.5 | 48.5 | - | - | - | - | Diseases of the digestive system |
| โรกระบบทางเดินปัสสาวะ | 0.7 | - | 0.7 | 0.7 | - | 0.7 | - | - | - | - | Diseases of urinary system |
| โรคหัวใจและหลอดเลือด | 20.5 | 10.0 | 10.5 | 20.5 | 10.0 | 10.5 | - | - | - | - | Cardiovascular diseases |
| โรคติดเชื้อ | 1.0 | 1.0 | - | 1.0 | 1.0 | - | - | - | - | - | Infectious diseases |
| โรคผิวหนัง | 7.0 | 3.5 | 3.5 | 7.0 | 3.5 | 3.5 | - | - | - | - | Diseases of skin |
| โรคภูมิแพ้ | 22.0 | 8.7 | 13.4 | 22.0 | 8.7 | 13.4 | - | - | - | - | Allergic condition |
| โรคของปากหู | 23.5 | 12.6 | 10.9 | 23.5 | 12.6 | 10.9 | - | - | - | - | Diseases of oral cavity, ear, throat, nose, eye |
| คอ อก ตา ฟัน | | | | | | | | | | | |
| โรคอวัยวะสืบพันธุ์ของสตรี | 5.2 | - | 5.2 | 5.2 | - | 5.2 | - | - | - | - | Diseases of female genital organ |
| การคลอดบุตร | 2.4 | - | 2.4 | 2.4 | - | 2.4 | - | - | - | - | Condition related to delivery |
| โรคของต่อมไร้ท่อ | 27.1 | 5.0 | 22.2 | 27.1 | 5.0 | 22.2 | - | - | - | - | Diseases of endocrine system, metabolic diseases and nutritional status |
| โรกระบบกล้ามเนื้อ เส้นเอ็น | 75.3 | 34.1 | 41.2 | 75.3 | 34.1 | 41.2 | - | - | - | - | Diseases of the musculoskeletal system and connective tissue |
| กระดูกและข้อ | | | | | | | | | | | |
| โรกระบบประสาทจิตเวช | 9.6 | 6.0 | 3.6 | 9.6 | 6.0 | 3.6 | - | - | - | - | Diseases of the nervous system and mental disorder |
| อาการไม่แจ้งชัดอื่น ๆ | 82.1 | 31.5 | 50.6 | 82.1 | 31.5 | 50.6 | - | - | - | - | Ill - defined conditions |
| อื่น ๆ | 28.4 | 17.5 | 10.9 | 28.4 | 17.5 | 10.9 | - | - | - | - | Others |

ตารางที่ 12 จำนวนประชากรที่ป่วยหรือรู้สึกไม่สบายระหว่าง 1 เดือนก่อนวันสัมภาษณ์ จำแนกตามผู้วินิจฉัยโรค เพศและเขตการปกครอง กรุงเทพมหานคร

TABLE 12 NUMBER OF POPULATION WHO ILL OR NOT FEELING WELL DURING 1 MONTH BEFORE INTERVIEW'S DATE BY PERSONS WHO DIAGNOSE THE DISEASES,

SEX AND AREA, BANGKOK METROPOLIS

(หน่วยเป็นพัน In thousands)

| ผู้วินิจฉัยโรค | รวม Total | | ในเขตเทศบาล | | | | นอกเขตเทศบาล | | | | Non-municipal area | | Persons who diagnose the diseases |
|--|--------------|-------------|----------------|--------------|-------------|----------------|--------------|-------------|----------------|-------------|--------------------|------------------------------------|-----------------------------------|
| | รวม Total | ชาย Male | หญิง Female | รวม Total | ชาย Male | หญิง Female | รวม Total | ชาย Male | หญิง Female | ชาย Male | หญิง Female | | |
| | | | | | | | | | | | | ชาย Male | |
| ยอดรวม | 817.3 | 350.6 | 466.7 | 817.3 | 350.6 | 466.7 | - | - | - | - | - | Total | |
| ผู้ด้วยตนเอง | 409.4 | 178.5 | 231.0 | 409.4 | 178.5 | 231.0 | - | - | - | - | - | By self | |
| ญาติ / เพื่อนบ้าน | 20.3 | 16.4 | 3.9 | 20.3 | 16.4 | 3.9 | - | - | - | - | - | Relative, friend and neighbor | |
| หมอดพื้นบ้าน / แผนโบราณ | - | - | - | - | - | - | - | - | - | - | - | Traditional healer | |
| อาสาสมัครสาธารณสุข (อสม.) | - | - | - | - | - | - | - | - | - | - | - | Health volunteer | |
| จนท. สถานีอนามัย / ศูนย์บริการสาธารณสุข / ศูนย์สุขภาพชุมชน | 18.0 | 8.3 | 9.7 | 18.0 | 8.3 | 9.7 | - | - | - | - | - | Health officer / primary care unit | |
| แพทย์โรงพยาบาลของรัฐ | 91.1 | 34.4 | 56.7 | 91.1 | 34.4 | 56.7 | - | - | - | - | - | Government doctor | |
| แพทย์ที่คลินิก / โรงพยาบาลเอกชน | 274.9 | 110.5 | 164.4 | 274.9 | 110.5 | 164.4 | - | - | - | - | - | Clinic / private doctor | |
| อื่น ๆ | 3.5 | 2.5 | 1.0 | 3.5 | 2.5 | 1.0 | - | - | - | - | - | Others | |

ตารางที่ 13 จำนวนประชากรที่ป่วยหรือรู้สึกไม่สบายระหว่าง 1 เดือนก่อนวันสัมภาษณ์ จำนวนตามการหยุดปฏิบัติกิจวัตรประจำวัน ระยะเวลาที่หยุดกิจวัตรประจำวัน

เพศและเขตการปกครอง กรุงเทพมหานคร

TABLE 13 NUMBER OF POPULATION WHO ILL OR NOT FEELING WELL DURING 1 MONTH BEFORE INTERVIEW'S DATE BY PERFORMANCE REGULAR ACTIVITIES, LENGTH OF TIME KEEPING AWAY FROM REGULAR ACTIVITIES, SEX AND AREA, BANGKOK METROPOLIS

| การหยุดกิจวัตรประจำวันและ ระยะเวลาที่หยุดกิจวัตร ประจำวัน | รวม Total | | ในเขตเทศบาล Municipal area | | นอกเขตเทศบาล Non-municipal area | | Performance regular activities, length of time keeping away from regular activities |
|---|--------------|-------------|----------------------------|--------------|---------------------------------|----------------|---|
| | รวม Total | ชาย Male | หญิง Female | รวม Total | ชาย Male | หญิง Female | |
| | | | | | | | |
| การหยุดกิจวัตรประจำวัน | 817.3 | 350.6 | 466.7 | 817.3 | 350.6 | 466.7 | - |
| หยุด | 276.8 | 118.9 | 157.9 | 276.8 | 118.9 | 157.9 | - |
| ไม่หยุด | 540.5 | 231.7 | 308.8 | 540.5 | 231.7 | 308.8 | - |
| ระยะเวลาที่หยุด | 276.8 | 118.9 | 157.9 | 276.8 | 118.9 | 157.9 | - |
| กิจวัตรประจำวัน (วัน) | | | | | | | Length of time keeping away from regular activities (day) |
| 1 | 71.3 | 23.2 | 48.1 | 71.3 | 23.2 | 48.1 | - |
| 2-3 | 153.0 | 70.6 | 82.5 | 153.0 | 70.6 | 82.5 | - |
| 4-7 | 37.4 | 16.5 | 20.9 | 37.4 | 16.5 | 20.9 | - |
| 8-14 | 6.6 | 4.6 | 2.0 | 6.6 | 4.6 | 2.0 | - |
| 15-28 | 1.6 | - | 1.6 | 1.6 | - | 1.6 | - |
| 29 ขึ้นไป | 6.9 | 4.1 | 2.8 | 6.9 | 4.1 | 2.8 | - |
| เฉลี่ย | 3.5 | 4.1 | 3.0 | 3.5 | 4.1 | 3.0 | - |

(หน่วยเป็นพัน In thousands)

ตารางที่ 14 จำนวนประชากรที่ป่วยหรือรู้สึกไม่สบายระหว่าง 1 เดือนก่อนวันสัมภาษณ์ จำนวนตามวิธีการรักษาพยาบาลในการป่วยครั้งสุดท้าย เพศและเขตการปกครอง
กรุงเทพมหานคร

TABLE 14 NUMBER OF POPULATION WHO ILL OR NOT FEELING WELL DURING 1 MONTH BEFORE INTERVIEW'S DATE BY TYPE OF TREATMENT IN LAST TIME OF ILLNESS, SEX AND AREA, BANGKOK METROPOLIS

| วิธีการรักษาพยาบาล ในการป่วยครั้งสุดท้าย | รวม Total | | ในเขตเทศบาล | | | | นอกเขตเทศบาล | | | | 1/ Type of treatment in last time of illness | |
|---|--------------|-------------|----------------|----------------|-------------|----------------|----------------|---|--------------|-------------|--|----------------|
| | รวม Total | ชาย Male | หญิง Female | | ชาย Male | | หญิง Female | | รวม Total | ชาย Male | | หญิง Female |
| | | | ชาย Male | หญิง Female | ชาย Male | หญิง Female | | | | | | |
| ไม่ได้รักษา | 79.1 | 35.1 | 44.1 | 44.1 | 35.1 | 44.1 | - | - | - | - | None | |
| ได้ยาแผนโบราณ /สมุนไพร | 1.0 | - | 1.0 | 1.0 | - | 1.0 | - | - | - | - | Used herb medicine | |
| ไปหาหมอที่บ้าน /แผนโบราณ | 2.6 | - | 2.6 | 2.6 | - | 2.6 | - | - | - | - | Traditional healer | |
| ซื้อยากินเอง | 279.1 | 123.5 | 155.6 | 279.1 | 123.5 | 155.6 | - | - | - | - | Self treatment | |
| ไปสถานีอนามัย/ศูนย์บริการสาธารณสุข/ศูนย์สุขภาพชุมชน | 10.0 | 4.7 | 5.3 | 10.0 | 4.7 | 5.3 | - | - | - | - | Government health office/ Primary care unit | |
| ไปโรงพยาบาลชุมชน | 2.3 | 1.5 | 0.8 | 2.3 | 1.5 | 0.8 | - | - | - | - | Community hospital | |
| โรงพยาบาลทั่วไป/โรงพยาบาลศูนย์ | 6.4 | 2.4 | 4.0 | 6.4 | 2.4 | 4.0 | - | - | - | - | General/Center hospital | |
| โรงพยาบาลของมหาวิทยาลัย | 36.8 | 10.4 | 26.4 | 36.8 | 10.4 | 26.4 | - | - | - | - | University hospital | |
| โรงพยาบาลอื่น ๆของรัฐ | 80.2 | 29.9 | 50.3 | 80.2 | 29.9 | 50.3 | - | - | - | - | Others Gov. Hospital | |
| ไปคลินิก | 164.3 | 68.9 | 95.3 | 164.3 | 68.9 | 95.3 | - | - | - | - | Clinic | |
| ไป รพ.เอกชน | 177.5 | 76.8 | 100.7 | 177.5 | 76.8 | 100.7 | - | - | - | - | Private hospital | |
| อื่น ๆ | 3.5 | 0.9 | 2.5 | 3.5 | 0.9 | 2.5 | - | - | - | - | Others | |

หมายเหตุ : 1/ ตอบได้มากกว่า 1 คำตอบ

Note : 1/ More than 1 answer

ตารางที่ 15 จำนวนประชากรที่ป่วยหรือรู้สึกไม่สบายระหว่าง 1 เดือนก่อนวันสัมภาษณ์ จำแนกตามคำรักษาพยาบาลรวมทั้งใช้ในการป่วยครั้งสุดท้าย เพศและเขตการปกครอง กรุงเทพมหานคร

TABLE 15 NUMBER OF POPULATION WHO ILL OR NOT FEELING WELL DURING 1 MONTH BEFORE INTERVIEWS DATE BY TOTAL HEALTH EXPENDITURE IN LAST TIME OF ILLNESS, SEX AND AREA, BANGKOK METROPOLIS

| คำรักษาพยาบาลรวมทั้งใช้ในการป่วยครั้งสุดท้าย (บาท) | รวม Total | | ในเขตเทศบาล Municipal area | | | | นอกเขตเทศบาล Non-municipal area | | | | ∟/ Total health expenditure in last time of illness (baht) | |
|--|-----------|----------|----------------------------|-----------|-------------|----------|---------------------------------|-----------|-------------|----------|---|-------------|
| | รวม Total | ชาย Male | หญิง Female | รวม Total | | ชาย Male | หญิง Female | รวม Total | | ชาย Male | | หญิง Female |
| | | | | ชาย Male | หญิง Female | | | ชาย Male | หญิง Female | | | |
| ยอดรวม | 817.3 | 350.6 | 466.7 | 817.3 | 350.6 | 466.7 | - | - | - | - | Total | |
| ไม่ได้ | 203.9 | 84.1 | 119.7 | 203.9 | 84.1 | 119.7 | - | - | - | - | None | |
| 1 - 30 | 88.3 | 40.0 | 48.3 | 88.3 | 40.0 | 48.3 | - | - | - | - | 1 - 30 | |
| 31 - 99 | 89.0 | 34.4 | 54.6 | 89.0 | 34.4 | 54.6 | - | - | - | - | 31 - 99 | |
| 100 - 199 | 126.5 | 56.9 | 69.6 | 126.5 | 56.9 | 69.6 | - | - | - | - | 100 - 199 | |
| 200 - 499 | 133.9 | 55.8 | 78.2 | 133.9 | 55.8 | 78.2 | - | - | - | - | 200 - 499 | |
| 500 - 999 | 71.3 | 29.6 | 41.8 | 71.3 | 29.6 | 41.8 | - | - | - | - | 500 - 999 | |
| 1,000 - 1,999 | 55.8 | 25.4 | 30.5 | 55.8 | 25.4 | 30.5 | - | - | - | - | 1,000 - 1,999 | |
| 2,000 - 4,999 | 41.3 | 22.8 | 18.5 | 41.3 | 22.8 | 18.5 | - | - | - | - | 2,000 - 4,999 | |
| 5,000 ขึ้นไป | 7.4 | 1.8 | 5.6 | 7.4 | 1.8 | 5.6 | - | - | - | - | 5,000 and over | |
| เฉลี่ย | 379.6 | 380.6 | 378.8 | 379.6 | 380.6 | 378.8 | - | - | - | - | Average | |

หมายเหตุ : ∟/ รวมคำรักษาพยาบาลที่ใช้ทุกวิธีการรักษาในการป่วยครั้งสุดท้าย

Note : ∟/ Total health expenditure in summarize from all type of treatment in last time of illness

ตารางที่ 16 จำนวนประชากรที่ป่วยหรือรู้สึกไม่สบายระหว่าง 1 เดือนก่อนวันสัมภาษณ์ จำแนกตามสถิติการเข้ารับการรักษาพยาบาลที่ใช้ในการป่วยครั้งสุดท้าย เพศและเขตการปกครอง กรุงเทพมหานคร

TABLE 16 NUMBER OF POPULATION WHO ILL OR NOT FEELING WELL DURING 1 MONTH BEFORE INTERVIEW'S DATE BY USING HEALTH INSURANCE IN LAST TIME OF ILLNESS, SEX AND AREA, BANGKOK METROPOLIS

| สถิติการเข้ารับการรักษาพยาบาลที่ใช้ในการเข้าพักรักษาครั้งสุดท้าย ^{1/} | (หน่วยเป็นพัน In thousands) | | | | | | | | | |
|--|-----------------------------|----------|-------------|----------------------------|----------|-------------|---------------------------------|----------|-------------|---|
| | รวม Total | | | ในเขตเทศบาล Municipal area | | | นอกเขตเทศบาล Non-municipal area | | | Using health insurance in last admission ^{1/} |
| | รวม Total | ชาย Male | หญิง Female | รวม Total | ชาย Male | หญิง Female | รวม Total | ชาย Male | หญิง Female | |
| ไม่มีสถิติการเข้ารับรักษาพยาบาล | 135.6 | 41.4 | 94.1 | 135.6 | 41.4 | 94.1 | - | - | - | Didn't have health insurance |
| สถิติการเข้ารับรักษาพยาบาลที่ใช้บัตรประกันสุขภาพ (บัตรทอง) | 191.9 | 76.3 | 115.6 | 191.9 | 76.3 | 115.6 | - | - | - | Using health insurance |
| - ประเภที่มี ๓. (ไม่เสีย 30 บาท) | 96.8 | 42.5 | 54.3 | 96.8 | 42.5 | 54.3 | - | - | - | Universal coverage card (UC card) |
| - ประเภทไม่มี ๓. (เสีย 30 บาท) | 42.6 | 18.0 | 24.6 | 42.6 | 18.0 | 24.6 | - | - | - | - Not pay fee 30 baht |
| ประกันสังคม / กองทุนเงินทดแทน | 54.2 | 24.5 | 29.6 | 54.2 | 24.5 | 29.6 | - | - | - | - Pay fee 30 baht |
| สวัสดิการข้าราชการหรือข้าราชการบำนาญ / รัฐวิสาหกิจ | 51.9 | 20.1 | 31.8 | 51.9 | 20.1 | 31.8 | - | - | - | Social security / workmen compensation fund |
| ประกันสุขภาพกับบริษัทประกัน | 30.7 | 9.5 | 21.2 | 30.7 | 9.5 | 21.2 | - | - | - | Government office welfare/ pensioner / state enterprise welfare |
| สวัสดิการจัดโดยนายจ้าง | 7.9 | 4.2 | 3.7 | 7.9 | 4.2 | 3.7 | - | - | - | Private health insurance |
| อื่น ๆ | 4.6 | - | 4.6 | 4.6 | - | 4.6 | - | - | - | Employer welfare |
| ไม่มีสถิติการเข้ารับรักษาพยาบาลแต่ไม่ใช้ | - | - | - | - | - | - | - | - | - | Others |
| | 515.3 | 236.4 | 278.9 | 515.3 | 236.4 | 278.9 | - | - | - | Have health insurance but not used |

หมายเหตุ : 1/ ตอบได้มากกว่า 1 คำตอบ Note : 1/ More than 1 answer

ตารางที่ 17 จำนวนประชากรที่ป่วยหรือรู้สึกไม่สบายระหว่าง 1 เดือนก่อนวันสัมภาษณ์และไม่ได้ใช้สวัสดิการข้าราชการรักษาพยาบาล ที่มี จำแนกตามสาเหตุที่ไม่ได้ใช้สิทธิข้าราชการรักษาพยาบาล
ในการป่วยครั้งสุดท้าย เพศและเขตการปกครอง กรุงเทพมหานคร

TABLE 17 NUMBER OF POPULATION WHO ILL OR NOT FEELING WELL DURING 1 MONTH BEFORE INTERVIEWS DATE AND NOT USED HEALTH INSURANCE BY REASON FOR NOT USED HEALTH INSURANCE IN LAST TIME OF ILLNESS, SEX AND AREA, BANGKOK METROPOLIS

| สาเหตุที่ไม่ได้ใช้สิทธิข้าราชการ ในการป่วยครั้งสุดท้าย | รวม Total | | ในเขตเทศบาล Municipal area | | นอกเขตเทศบาล Non-municipal area | | Reason for not used health insurance in last time of illness |
|---|-----------|----------|----------------------------|-----------|---------------------------------|-------------|--|
| | รวม Total | ชาย Male | หญิง Female | รวม Total | ชาย Male | หญิง Female | |
| | | | | | | | |
| ยอดรวม | 505.0 | 236.4 | 268.6 | 505.0 | 236.4 | 268.6 | Total |
| เจ็บป่วยเพียงเล็กน้อย | 269.7 | 133.4 | 136.3 | 269.7 | 133.4 | 136.3 | - Had little illness |
| เดินทางไม่สะดวก | 23.4 | 7.6 | 15.8 | 23.4 | 7.6 | 15.8 | - Inconvenience for transportation |
| สถานพยาบาลอยู่ไกล | 17.7 | 5.1 | 12.6 | 17.7 | 5.1 | 12.6 | - Far from home |
| ไม่สะดวกไปในเวลาทำการ | 50.6 | 17.8 | 32.8 | 50.6 | 17.8 | 32.8 | - Inconvenience to go in working hours |
| ของสถานพยาบาลที่มีสิทธิ ไม่มีค่าพาหนะ | - | - | - | - | - | - | - Not have passage |
| ช้า รอนาน | 29.9 | 18.8 | 11.0 | 29.9 | 18.8 | 11.0 | - Wait a long time |
| ไม่แน่ใจในบริการ | 11.1 | 6.1 | 5.0 | 11.1 | 6.1 | 5.0 | - Not sure in service |
| ถูกเลือกปฏิบัติ/บริการไม่ดี | - | - | - | - | - | - | - Unfair to treat |
| แพทย์ พยาบาลดู | - | - | - | - | - | - | - Scold doctor/nurse |
| แพทย์ไม่เวลามาให้ซักถามอาการ/ ไม่ให้ข้อมูล | - | - | - | - | - | - | - Doctor/nurse do not have time to ask about the symptom. |
| แพทย์วินิจฉัยโรคไม่เก่งรักษาไม่หาย | 12.0 | 3.3 | 8.7 | 12.0 | 3.3 | 8.7 | - Unskilled doctor/didn't get well |
| ไม่แน่ใจในคุณภาพยา | 26.0 | 11.2 | 14.7 | 26.0 | 11.2 | 14.7 | - Not sure in quality of medicine |
| ไม่ได้ยูนินภูมิฉันนาที่ใช้สิทธิ | 61.5 | 31.7 | 29.8 | 61.5 | 31.7 | 29.8 | - Not accessible because of migration |
| อื่นๆ | 3.1 | 1.4 | 1.8 | 3.1 | 1.4 | 1.8 | - Others |

(หน่วยเป็นพัน In thousands)

ตารางที่ 18 จำนวนและร้อยละของประชากร จำแนกตามการมีโรคเรื้อรัง / โรคประจำตัว หมวดยุ เพศและเขตการปกครอง กรุงเทพมหานคร

TABLE 18 NUMBER AND PERCENTAGE OF POPULATION BY REPORTED CHRONIC DISEASES, AGE GROUP, SEX AND AREA, BANGKOK METROPOLIS

| หมวดอายุ (ปี) และเขตการปกครอง | รวม Total | | ชาย Male | | หญิง Female | | Age group (years) and area |
|----------------------------------|---|---------|---|---------|---|---------|-------------------------------|
| | รวม ผู้ที่มีโรคเรื้อรัง/ โรคประจำตัว | ร้อยละ | รวม ผู้ที่มีโรคเรื้อรัง/ โรคประจำตัว | ร้อยละ | รวม ผู้ที่มีโรคเรื้อรัง/ โรคประจำตัว | ร้อยละ | |
| | Total Chronic person | Percent | Total Chronic person | Percent | Total Chronic person | Percent | |
| ยอดรวม | 6841.7 | 13.5 | 3225.2 | 11.9 | 3616.5 | 14.9 | Total |
| น้อยกว่า 5 | 436.7 | 2.9 | 226.2 | 3.0 | 210.5 | 2.7 | Less than 5 |
| 5 - 9 | 358.2 | 6.2 | 185.5 | 6.6 | 172.8 | 5.9 | 5 - 9 |
| 10 - 14 | 381.5 | 4.3 | 194.2 | 5.6 | 187.3 | 3.0 | 10 - 14 |
| 15 - 19 | 415.2 | 7.3 | 205.5 | 7.4 | 209.7 | 7.3 | 15 - 19 |
| 20 - 24 | 565.0 | 4.8 | 266.9 | 3.2 | 298.1 | 6.1 | 20 - 24 |
| 25 - 29 | 775.4 | 4.2 | 361.5 | 5.0 | 414.0 | 3.5 | 25 - 29 |
| 30 - 34 | 759.5 | 5.8 | 355.5 | 3.8 | 404.0 | 7.7 | 30 - 34 |
| 35 - 39 | 686.7 | 9.9 | 318.5 | 8.2 | 368.2 | 11.3 | 35 - 39 |
| 40 - 44 | 600.2 | 13.4 | 276.0 | 14.2 | 324.2 | 12.7 | 40 - 44 |
| 45 - 49 | 528.2 | 16.5 | 243.5 | 15.6 | 284.7 | 17.2 | 45 - 49 |
| 50 - 54 | 412.4 | 22.5 | 189.4 | 19.1 | 222.9 | 25.5 | 50 - 54 |
| 55 - 59 | 302.7 | 31.8 | 140.2 | 29.1 | 162.4 | 34.2 | 55 - 59 |
| 60 - 64 | 207.5 | 39.7 | 94.0 | 30.9 | 113.5 | 47.0 | 60 - 64 |
| 65 - 69 | 167.2 | 50.6 | 72.7 | 46.5 | 94.5 | 53.7 | 65 - 69 |
| 70 - 74 | 113.9 | 59.8 | 46.2 | 53.3 | 67.7 | 64.2 | 70 - 74 |
| 75 ขึ้นไป | 131.2 | 59.4 | 49.2 | 65.0 | 82.0 | 56.0 | 75 and over |

(หน่วยเป็นพัน In thousands)

ตารางที่ 18 จำนวนและร้อยละของประชากร จำแนกตามการมีโรคเรื้อรัง / โรคประจำตัว หมอวตอายุ เพศและเขตการปกครอง กรุงเทพมหานคร (ต่อ)
 TABLE 18 NUMBER AND PERCENTAGE OF POPULATION BY REPORTED CHRONIC DISEASES, AGE GROUP, SEX AND AREA.BANGKOK METROPOLIS (Contd.)

| หมวดอายุ (ปี) และเขตการปกครอง | รวม Total | | | ชาย Male | | | หญิง Female | | | |
|----------------------------------|---|-------------------|----------------|---|-------------------|----------------|---|-------------------|----------------|----------------|
| | รวม ผู้ที่มีโรคเรื้อรัง/ โรคประจำตัว | ร้อยละ Percent | Chronic person | รวม ผู้ที่มีโรคเรื้อรัง/ โรคประจำตัว | ร้อยละ Percent | Chronic person | รวม ผู้ที่มีโรคเรื้อรัง/ โรคประจำตัว | ร้อยละ Percent | Chronic person | |
| | Total | Percent | Chronic person | Total | Percent | Chronic person | Total | Percent | Chronic person | |
| ในเขตเทศบาล | 6841.7 | 923.0 | 13.5 | 3225.2 | 385.0 | 11.9 | 3616.5 | 538.0 | 14.9 | Municipal area |
| น้อยกว่า 5 | 436.7 | 12.5 | 2.9 | 226.2 | 6.9 | 3.0 | 210.5 | 5.6 | 2.7 | Less than 5 |
| 5 - 9 | 358.2 | 22.4 | 6.2 | 185.5 | 12.2 | 6.6 | 172.8 | 10.2 | 5.9 | 5 - 9 |
| 10 - 14 | 381.5 | 16.5 | 4.3 | 194.2 | 10.9 | 5.6 | 187.3 | 5.7 | 3.0 | 10 - 14 |
| 15 - 19 | 415.2 | 30.5 | 7.3 | 205.5 | 15.3 | 7.4 | 209.7 | 15.2 | 7.3 | 15 - 19 |
| 20 - 24 | 565.0 | 26.9 | 4.8 | 266.9 | 8.7 | 3.2 | 298.1 | 18.2 | 6.1 | 20 - 24 |
| 25 - 29 | 775.4 | 32.5 | 4.2 | 361.5 | 18.0 | 5.0 | 414.0 | 14.6 | 3.5 | 25 - 29 |
| 30 - 34 | 759.5 | 44.3 | 5.8 | 355.5 | 13.4 | 3.8 | 404.0 | 31.0 | 7.7 | 30 - 34 |
| 35 - 39 | 686.7 | 67.7 | 9.9 | 318.5 | 26.0 | 8.2 | 368.2 | 41.7 | 11.3 | 35 - 39 |
| 40 - 44 | 600.2 | 80.4 | 13.4 | 276.0 | 39.3 | 14.2 | 324.2 | 41.1 | 12.7 | 40 - 44 |
| 45 - 49 | 528.2 | 87.0 | 16.5 | 243.5 | 38.1 | 15.6 | 284.7 | 48.9 | 17.2 | 45 - 49 |
| 50 - 54 | 412.4 | 93.0 | 22.5 | 189.4 | 36.1 | 19.1 | 222.9 | 56.9 | 25.5 | 50 - 54 |
| 55 - 59 | 302.7 | 96.3 | 31.8 | 140.2 | 40.8 | 29.1 | 162.4 | 55.5 | 34.2 | 55 - 59 |
| 60 - 64 | 207.5 | 82.3 | 39.7 | 94.0 | 29.0 | 30.9 | 113.5 | 53.3 | 47.0 | 60 - 64 |
| 65 - 69 | 167.2 | 84.6 | 50.6 | 72.7 | 33.8 | 46.5 | 94.5 | 50.8 | 53.7 | 65 - 69 |
| 70 - 74 | 113.9 | 68.2 | 59.8 | 46.2 | 24.7 | 53.3 | 67.7 | 43.5 | 64.2 | 70 - 74 |
| 75 ขึ้นไป | 131.2 | 77.9 | 59.4 | 49.2 | 32.0 | 65.0 | 82.0 | 45.9 | 56.0 | 75 and over |

(หน่วยเป็นพัน In thousands)

ตารางที่ 19 จำนวนประชากรที่มีโรคเรื้อรัง / โรคประจำตัว จำแนกตามกลุ่มโรค เพศและเขตการปกครอง กรุงเทพมหานคร

TABLE 19 NUMBER OF POPULATION WHO HAVE CHRONIC DISEASES BY TYPE OF DISEASES, SEX AND AREA, BANGKOK METROPOLIS

| กลุ่มโรค ^{1/} | รวม Total | | ในเขตเทศบาล Municipal area | | นอกเขตเทศบาล Non - municipal area | | Type of diseases ^{1/} | |
|--|-----------|----------|----------------------------|-----------|-----------------------------------|-------------|---|-------------|
| | รวม Total | ชาย Male | หญิง Female | รวม Total | | หญิง Female | | |
| | | | | ชาย Male | หญิง Female | ชาย Male | | หญิง Female |
| โรคระบบทางเดินหายใจ | 86.1 | 40.2 | 45.9 | 86.1 | 40.2 | 45.9 | Diseases of the respiratory system | |
| โรคระบบทางเดินอาหาร | 76.0 | 35.1 | 41.0 | 76.0 | 35.1 | 41.0 | Diseases of the digestive system | |
| โรคระบบทางเดินปัสสาวะ | 12.3 | 5.1 | 7.2 | 12.3 | 5.1 | 7.2 | Diseases of urinary system | |
| โรคหัวใจและหลอดเลือด | 345.4 | 135.5 | 209.9 | 345.4 | 135.5 | 209.9 | Cardiovascular diseases | |
| โรคติดเชื้อ | - | - | - | - | - | - | Infectious diseases | |
| โรคผิวหนัง | 3.6 | - | 3.6 | 3.6 | - | 3.6 | Diseases of skin | |
| โรคภูมิแพ้ | 148.1 | 67.0 | 81.0 | 148.1 | 67.0 | 81.0 | Allergic condition | |
| โรคของปาก หู คอ จมูก ตา ฟัน | 19.6 | 7.3 | 12.3 | 19.6 | 7.3 | 12.3 | Diseases of oral cavity, ear, throat, nose, eye | |
| โรคอวัยวะสืบพันธุ์ของสตรี | 9.8 | - | 9.8 | 9.8 | - | 9.8 | Diseases of female genital organ | |
| การคลอดบุตร | - | - | - | - | - | - | Condition related to delivery | |
| โรคของต่อมไร้ท่อ | 185.2 | 64.8 | 120.4 | 185.2 | 64.8 | 120.4 | Diseases of endocrine system, metabolic diseases and nutritional status | |
| โรคระบบกล้ามเนื้อ เส้นเอ็น กระดูกและข้อ | 70.4 | 19.6 | 50.8 | 70.4 | 19.6 | 50.8 | Diseases of the musculoskeletal system and connective tissue | |
| โรคระบบประสาทจิตเวช | 64.7 | 34.9 | 29.8 | 64.7 | 34.9 | 29.8 | Diseases of the nervous system and mental disorder | |
| อาการไม่แจ้งชัดอื่น ๆ อื่น ๆ | 15.7 | 8.1 | 7.7 | 15.7 | 8.1 | 7.7 | Ill - defined conditions | |
| | 2.4 | 1.0 | 1.4 | 2.4 | 1.0 | 1.4 | Others | |

หมายเหตุ : 1/ ตอบได้มากกว่า 1 คำตอบ

Note : 1/ More than 1 answer

ตารางที่ 20 จำนวนประชากรที่มีโรคเรื้อรัง / โรคประจำตัว จำแนกตามการนัดพบแพทย์ระหว่าง 1 เดือนก่อนวันสัมภาษณ์ จำนวนครั้งที่ใช้บริการ เพศและเขตการปกครอง กรุงเทพมหานคร

TABLE 20 NUMBER OF POPULATION WHO HAVE CHRONIC DISEASES BY APPOINTMENT WITH DOCTOR DURING 1 MONTH BEFORE INTERVIEWS DATE, TIME OF USED SERVICE, SEX AND AREA, BANGKOK METROPOLIS

| จำนวนครั้งที่ไปใช้บริการ | รวม Total | | ในเขตเทศบาล Municipal area | | นอกเขตเทศบาล Non-municipal area | | Time of used service | |
|--------------------------|-----------|----------|----------------------------|-----------|---------------------------------|-----------|------------------------------|-------------|
| | รวม Total | ชาย Male | หญิง Female | รวม Total | | รวม Total | | |
| | | | | ชาย Male | หญิง Female | ชาย Male | | หญิง Female |
| ยอดรวม | 923.0 | 385.0 | 538.0 | 923.0 | 385.0 | 538.0 | Total | |
| นับ | 273.9 | 106.8 | 167.1 | 273.9 | 106.8 | 167.1 | Having appointment | |
| จำนวนครั้งที่ไปใช้บริการ | | | | | | | Time of used service (times) | |
| 1 | 248.7 | 100.8 | 147.9 | 248.7 | 100.8 | 147.9 | 1 | |
| 2 - 3 | 19.2 | 6.0 | 13.3 | 19.2 | 6.0 | 13.3 | 2 - 3 | |
| 4 - 5 | 3.0 | - | 3.0 | 3.0 | - | 3.0 | 4 - 5 | |
| 6 - 7 | - | - | - | - | - | - | 6 - 7 | |
| 8 ขึ้นไป | 3.0 | - | 3.0 | 3.0 | - | 3.0 | 8 and over | |
| เฉลี่ย | 1.2 | 1.1 | 1.3 | 1.2 | 1.1 | 1.3 | Average | |
| ไม่ไปใช้บริการ | 44.7 | 22.7 | 22.0 | 44.7 | 22.7 | 22.0 | Not use service | |
| ไม่มีนัด | 604.3 | 255.5 | 348.9 | 604.3 | 255.5 | 348.9 | Not have appointment | |

(หน่วยเป็นพัน In thousands)

ตารางที่ 21 จำนวนประชากรที่มีโรคเรื้อรัง / โรคประจำตัวและใช้บริการตามแพทย์นัดระหว่าง 1 เดือนก่อนวันสัมภาษณ์ จำนวนตามประเภทสถานพยาบาล
เขตและเขตการปกครอง กรุงเทพมหานคร

TABLE 21 NUMBER OF POPULATION WHO HAVE CHRONIC DISEASES AND HAVING AN APPOINTMENT WITH DOCTOR DURING 1 MONTH BEFORE INTERVIEW'S DATE
BY TYPE OF HOSPITAL SEX AND AREA, BANGKOK METROPOLIS

| ประเภทสถานพยาบาลที่ใช้ บริการครั้งสุดท้าย | รวม Total | | ในเขตเทศบาล Municipal area | | นอกเขตเทศบาล Non-municipal area | | Type of hospital in last time of service |
|---|-----------|----------|----------------------------|-----------|---------------------------------|-------------|---|
| | รวม Total | ชาย Male | หญิง Female | รวม Total | ชาย Male | หญิง Female | |
| | | | | | | | |
| ยอดรวม | 273.9 | 106.8 | 167.1 | 273.9 | 106.8 | 167.1 | Total |
| สถานพยาบาลของรัฐ | 166.7 | 69.8 | 96.9 | 166.7 | 69.8 | 96.9 | Government Institutes |
| สถานีอนามัย/ศูนย์บริการสาธารณสุข/ ศูนย์สุขภาพชุมชน | 4.3 | 0.9 | 3.4 | 4.3 | 0.9 | 3.4 | Gov. health office / primary care unit |
| โรงพยาบาลชุมชน | 1.2 | - | 1.2 | 1.2 | - | 1.2 | Community hospital |
| โรงพยาบาลทั่วไป/โรงพยาบาลศูนย์ | - | - | - | - | - | - | General / Center hospital |
| โรงพยาบาลของมหาวิทยาลัย | 74.4 | 28.4 | 46.0 | 74.4 | 28.4 | 46.0 | University hospital |
| โรงพยาบาลอื่นๆของรัฐ | 86.7 | 40.5 | 46.3 | 86.7 | 40.5 | 46.3 | Others government hospital |
| สถานพยาบาลของเอกชน | 105.9 | 35.7 | 70.2 | 105.9 | 35.7 | 70.2 | Private Institutes |
| คลินิกเอกชน | 14.4 | 3.8 | 10.6 | 14.4 | 3.8 | 10.6 | Clinic |
| โรงพยาบาลเอกชน | 91.5 | 31.9 | 59.6 | 91.5 | 31.9 | 59.6 | Hospital |
| อื่น ๆ | 1.3 | 1.3 | 0.0 | 1.3 | 1.3 | 0.0 | Others |

(หน่วยเป็นพัน In thousands)

ตารางที่ 22 จำนวนประชากรที่มีโรคเรื้อรัง / โรคประจำตัวและใช้บริการตามที่แพทย์นัดระหว่าง 1 เดือนก่อนวันสัมภาษณ์ จำแนกตามคำรักษาพยาบาลในการใช้บริการครั้งสุดท้าย
เขตและเขตการปกครอง กรุงเทพมหานคร

TABLE 22 NUMBER OF POPULATION WHO HAVE CHRONIC DISEASES AND HAVING AN APPOINTMENT WITH DOCTOR DURING 1 MONTH BEFORE INTERVIEW'S DATE
BY EXPENDITURE IN LAST TIME OF USED SERVICE, SEX AND AREA, BANGKOK METROPOLIS

| คำรักษาพยาบาลที่ใช้ บริการครั้งสุดท้าย (บาท) | รวม Total | | ในเขตเทศบาล Municipal area | | | | นอกเขตเทศบาล Non-municipal area | | | | Health expenditure in last time of used service (baht) | |
|---|--------------|-------------|----------------------------|-------------|----------------|--------------|---------------------------------|----------------|--------------|-------------|---|-----------------|
| | รวม Total | ชาย Male | รวม Total | ชาย Male | หญิง Female | รวม Total | ชาย Male | หญิง Female | รวม Total | ชาย Male | | หญิง Female |
| | | | | | | | | | | | | |
| ยอดรวม | 273.9 | 106.8 | 273.9 | 106.8 | 167.1 | 273.9 | 106.8 | 167.1 | - | - | - | Total |
| ไม่เสีย | 132.7 | 50.0 | 132.7 | 50.0 | 82.7 | 132.7 | 50.0 | 82.7 | - | - | - | None |
| ต่ำกว่า 500 | 62.7 | 27.0 | 62.7 | 27.0 | 35.7 | 62.7 | 27.0 | 35.7 | - | - | - | Less than 500 |
| 500 - 999 | 16.1 | 5.5 | 16.1 | 5.5 | 10.6 | 16.1 | 5.5 | 10.6 | - | - | - | 500 - 999 |
| 1,000 - 4,999 | 49.6 | 17.8 | 49.6 | 17.8 | 31.8 | 49.6 | 17.8 | 31.8 | - | - | - | 1,000 - 4,999 |
| 5,000 - 9,999 | 5.2 | 0.8 | 5.2 | 0.8 | 4.4 | 5.2 | 0.8 | 4.4 | - | - | - | 5,000 - 9,999 |
| 10,000 - 49,999 | 7.6 | 5.7 | 7.6 | 5.7 | 1.9 | 7.6 | 5.7 | 1.9 | - | - | - | 10,000 - 49,999 |
| 50,000 ขึ้นไป | - | - | - | - | - | - | - | - | - | - | - | 50,000 and over |
| เฉลี่ย | 926.7 | 1292.5 | 926.7 | 1292.5 | 693.0 | 926.7 | 1292.5 | 693.0 | - | - | - | Average |

(หน่วยเป็นพัน In thousands)

ตารางที่ 23 จำนวนประชากรที่มีโรคเรื้อรัง / โรคประจำตัวและใช้บริการตามแพทย์นัดระหว่าง 1 เดือนก่อนวันสัมภาษณ์ จำแนกตามสวัสดิการรักษายาบาลที่ใช้
เพศและเขตการปกครอง กรุงเทพมหานคร

TABLE 23 NUMBER OF POPULATION WHO HAVE CHRONIC DISEASES AND HAVING AN APPOINTMENT WITH DOCTOR DURING 1 MONTH BEFORE INTERVIEW'S DATE
BY USING HEALTH INSURANCE, SEX AND AREA, BANGKOK METROPOLIS

| สวัสดิการรักษายาบาลที่ใช้ บริการครั้งสุดท้าย | รวม Total | | ในเขตเทศบาล Municipal area | | นอกเขตเทศบาล Non-municipal area | | Using health insurance in last time |
|--|--------------|-------------|----------------------------|--------------|---------------------------------|----------------|---|
| | รวม Total | ชาย Male | หญิง Female | รวม Total | ชาย Male | หญิง Female | |
| | | | | | | | |
| ยอดรวม | 273.9 | 106.8 | 167.1 | 273.9 | 106.8 | 167.1 | Total |
| ไม่มีสวัสดิการรักษายาบาล | 15.3 | 3.9 | 11.3 | 15.3 | 3.9 | 11.3 | Didn't have health insurance |
| สวัสดิการรักษายาบาลที่ใช้ | 193.2 | 72.7 | 120.5 | 193.2 | 72.7 | 120.5 | Using health insurance |
| บัตรประกันสุขภาพ (บัตรทอง) | 92.6 | 36.4 | 56.1 | 92.6 | 36.4 | 56.1 | Universal coverage card (UC card) |
| - ประเภที่มี พ. (ไม่เสีย 30 บาท) | 52.4 | 20.5 | 31.9 | 52.4 | 20.5 | 31.9 | - Not pay fee 30 baht |
| - ประเภทไม่มี พ. (เสีย 30 บาท) | 40.2 | 16.0 | 24.2 | 40.2 | 16.0 | 24.2 | - Pay fee 30 baht |
| ประกันสังคม / กองทุนเงินทดแทน | 25.6 | 6.2 | 19.4 | 25.6 | 6.2 | 19.4 | Social security / workmen compensation fund |
| สวัสดิการข้าราชการ / ข้าราชการบำนาญ / รัฐวิสาหกิจ | 63.7 | 26.1 | 37.5 | 63.7 | 26.1 | 37.5 | Government office welfare / pensioner / state enterprise welfare |
| บัตรประกันสุขภาพกับบริษัทประกัน | 6.7 | 2.5 | 4.2 | 6.7 | 2.5 | 4.2 | Private health insurance |
| สวัสดิการจัดโดยนายจ้าง | 2.9 | 1.3 | 1.6 | 2.9 | 1.3 | 1.6 | Employer welfare |
| อื่น ๆ | 1.7 | - | 1.7 | 1.7 | - | 1.7 | Others |
| มีสวัสดิการรักษายาบาลแต่ไม่ใช้ | 65.5 | 30.2 | 35.3 | 65.5 | 30.2 | 35.3 | Have health insurance but not used |

(หน่วยเป็นพัน In thousands)

ตารางที่ 24 จำนวนประชากรที่มีโรคเรื้อรัง / โรคประจำตัวที่ใช้บริการตามที่แพทย์นัดระหว่าง 1 เดือนก่อนวันสัมภาษณ์และไม่ได้ใช้สิทธิบัตรรักษาพยาบาลที่มี จำนวนตามสาเหตุที่ไม่ได้ใช้สิทธิบัตรรักษาพยาบาล เพศและเขตการปกครอง กรุงเทพมหานคร

TABLE 24 NUMBER OF POPULATION WHO HAVE CHRONIC DISEASES AND HAVING AN APPOINTMENT WITH DOCTOR DURING 1 MONTH BEFORE INTERVIEW'S DATE AND NOT USED HEALTH INSURANCE BY REASON FOR NOT USED HEALTH INSURANCE, SEX AND AREA, BANGKOK METROPOLIS

| สาเหตุที่ไม่ได้ใช้สิทธิบัตรรักษาพยาบาลในการใช้บริการครั้งสุดท้าย | รวม Total | | ในเขตเทศบาล Municipal area | | นอกเขตเทศบาล Non-municipal area | | Reason for not used health insurance in last time of service |
|--|-----------|----------|----------------------------|-----------|---------------------------------|-------------|--|
| | รวม Total | ชาย Male | หญิง Female | รวม Total | ชาย Male | หญิง Female | |
| | | | | | | | |
| ยอดรวม | 65.5 | 30.2 | 35.3 | 65.5 | 30.2 | 35.3 | Total |
| เจ็บป่วยเพียงเล็กน้อย | 0.7 | - | 0.7 | 0.7 | - | 0.7 | Had little illness |
| เดินทางไม่สะดวก | 4.5 | 3.4 | 1.1 | 4.5 | 3.4 | 1.1 | Inconvenience for transportation |
| สถานพยาบาลอยู่ไกล | - | - | - | - | - | - | Far from home |
| ไม่สะดวกไปในเวลาทำการ | - | - | - | - | - | - | Inconvenience to go in working hours |
| ของสถานพยาบาลที่มีสิทธิ | | | | | | | |
| ซ้ำ รอนาน | 11.2 | 5.9 | 5.3 | 11.2 | 5.9 | 5.3 | Wait a long time |
| ไม่แน่ใจในบริการ | 16.1 | 7.3 | 8.8 | 16.1 | 7.3 | 8.8 | Not sure in service |
| ถูกเลือกปฏิบัติ/บริการไม่ได้ | - | - | - | - | - | - | Unfair to treat |
| แพทย์ พยาบาลดู | - | - | - | - | - | - | Scold doctor/nurse |
| แพทย์ไม่มีเวลาให้ซักถามอาการ/ไม่ให้ข้อมูล | - | - | - | - | - | - | Doctor/nurse do not have time to ask about the symptom |
| แพทย์วินิจฉัยโรคไม่เก่ง/รักษาไม่หาย | 3.1 | 3.1 | - | 3.1 | 3.1 | - | Unskilled doctor/didn't get well |
| ไม่แน่ใจในคุณภาพยา | 16.8 | 8.9 | 7.9 | 16.8 | 8.9 | 7.9 | Not sure in quality of medicine |
| ไม่ได้อยู่ในภูมิถิ่นที่ผู้ใช้สิทธิ | 7.6 | - | 7.6 | 7.6 | - | 7.6 | Not accessible because of migration |
| อื่น ๆ | 5.7 | 1.7 | 4.0 | 5.7 | 1.7 | 4.0 | Others |

(หน่วยเป็นพัน In thousands)

ตารางที่ 25 จำนวนและร้อยละของประชากร จำแนกตามการเข้าพักรักษาในสถานพยาบาลระหว่าง 12 เดือนก่อนวันสัมภาษณ์ หมวดอายุ เพศและเขตการปกครอง กรุงเทพมหานคร

TABLE 25 NUMBER AND PERCENTAGE OF POPULATION BY REPORTED ADMISSION AT HOSPITAL DURING 12 MONTHS BEFORE INTERVIEW'S DATE, AGE GROUP, SEX AND AREA, BANGKOK METROPOLIS

| หมวดอายุ (ปี) และเขตการปกครอง | (หน่วยเป็นพัน In thousands) | | | | | | | | | | | |
|----------------------------------|---------------------------------|--------------|-------------------|---------------------------------|--------------|-------------------|---------------------------------|--------------|-------------------|---------------------------------|--------------|-------------------|
| | รวม Total | | | | ชาย Male | | | | หญิง Female | | | |
| | รวม ผู้เข้าพักรักษา Total | Admission | ร้อยละ Percent | รวม ผู้เข้าพักรักษา Total | Admission | ร้อยละ Percent | รวม ผู้เข้าพักรักษา Total | Admission | ร้อยละ Percent | รวม ผู้เข้าพักรักษา Total | Admission | ร้อยละ Percent |
| ยอดรวม | 6,841.7 | 238.4 | 3.5 | 3,225.2 | 105.7 | 3.3 | 3,616.5 | 132.6 | 3.7 | 3.7 | Total | |
| น้อยกว่า 5 | 436.7 | 10.9 | 2.5 | 226.2 | 7.7 | 3.4 | 210.5 | 3.2 | 1.5 | 1.5 | Less than 5 | |
| 5 - 9 | 358.2 | 9.6 | 2.7 | 185.5 | 5.4 | 2.9 | 172.8 | 4.2 | 2.4 | 2.4 | 5 - 9 | |
| 10 - 14 | 381.5 | 9.3 | 2.4 | 194.2 | 6.7 | 3.5 | 187.3 | 2.6 | 1.4 | 1.4 | 10 - 14 | |
| 15 - 19 | 415.2 | 12.3 | 3.0 | 205.5 | 6.5 | 3.1 | 209.7 | 5.9 | 2.8 | 2.8 | 15 - 19 | |
| 20 - 24 | 565.0 | 15.6 | 2.8 | 266.9 | 2.1 | 0.8 | 298.1 | 13.5 | 4.5 | 4.5 | 20 - 24 | |
| 25 - 29 | 775.4 | 24.5 | 3.2 | 361.5 | 5.3 | 1.5 | 414.0 | 19.2 | 4.6 | 4.6 | 25 - 29 | |
| 30 - 34 | 759.5 | 25.9 | 3.4 | 355.5 | 2.1 | 0.6 | 404.0 | 23.7 | 5.9 | 5.9 | 30 - 34 | |
| 35 - 39 | 686.7 | 24.0 | 3.5 | 318.5 | 13.5 | 4.2 | 368.2 | 10.5 | 2.8 | 2.8 | 35 - 39 | |
| 40 - 44 | 600.2 | 6.2 | 1.0 | 276.0 | 3.9 | 1.4 | 324.2 | 2.3 | 0.7 | 0.7 | 40 - 44 | |
| 45 - 49 | 528.2 | 13.3 | 2.5 | 243.5 | 6.1 | 2.5 | 284.7 | 7.2 | 2.5 | 2.5 | 45 - 49 | |
| 50 - 54 | 412.4 | 11.6 | 2.8 | 189.4 | 5.9 | 3.1 | 222.9 | 5.7 | 2.5 | 2.5 | 50 - 54 | |
| 55 - 59 | 302.7 | 29.0 | 9.6 | 140.2 | 17.8 | 12.7 | 162.4 | 11.2 | 6.9 | 6.9 | 55 - 59 | |
| 60 - 64 | 207.5 | 10.4 | 5.0 | 94.0 | 9.7 | 10.4 | 113.5 | 0.7 | 0.6 | 0.6 | 60 - 64 | |
| 65 - 69 | 167.2 | 9.2 | 5.5 | 72.7 | 2.6 | 3.6 | 94.5 | 6.6 | 7.0 | 7.0 | 65 - 69 | |
| 70 - 74 | 113.9 | 10.1 | 8.9 | 46.2 | 2.8 | 6.0 | 67.7 | 7.4 | 10.9 | 10.9 | 70 - 74 | |
| 75 ขึ้นไป | 131.2 | 16.4 | 12.5 | 49.2 | 7.7 | 15.5 | 82.0 | 8.8 | 10.7 | 10.7 | 75 and over | |

ตารางที่ 25 จำนวนและร้อยละของประชากร จำแนกตามการเข้าพักรักษาในสถานพยาบาลระหว่าง 12 เดือนก่อนวันสัมภาษณ์ หมวดอายุ เพศและเขตการปกครอง กรุงเทพมหานคร
 TABLE 25 NUMBER AND PERCENTAGE OF POPULATION BY REPORTED ADMISSION AT HOSPITAL DURING 12 MONTHS BEFORE INTERVIEWS DATE, AGE GROUP, SEX AND AREA, BANGKOK METROPOLIS

| หมวดอายุ (ปี) และเขตการปกครอง | รวม Total | | ชาย Male | | หญิง Female | | Age group (years) and area |
|----------------------------------|---------------------|---------|---------------------|---------|---------------------|---------|-------------------------------|
| | รวม ผู้เข้าพักรักษา | ร้อยละ | รวม ผู้เข้าพักรักษา | ร้อยละ | รวม ผู้เข้าพักรักษา | ร้อยละ | |
| | Total Admission | Percent | Total Admission | Percent | Total Admission | Percent | |
| ในเขตเทศบาล | 6,841.7 | 238.4 | 3.5 | 3,225.2 | 105.7 | 3.3 | Municipal area |
| น้อยกว่า 5 | 436.7 | 10.9 | 2.5 | 226.2 | 7.7 | 3.4 | Less than 5 |
| 5 - 9 | 358.2 | 9.6 | 2.7 | 185.5 | 5.4 | 2.9 | 5 - 9 |
| 10 - 14 | 381.5 | 9.3 | 2.4 | 194.2 | 6.7 | 3.5 | 10 - 14 |
| 15 - 19 | 415.2 | 12.3 | 3.0 | 205.5 | 6.5 | 3.1 | 15 - 19 |
| 20 - 24 | 565.0 | 15.6 | 2.8 | 266.9 | 2.1 | 0.8 | 20 - 24 |
| 25 - 29 | 775.4 | 24.5 | 3.2 | 361.5 | 5.3 | 1.5 | 25 - 29 |
| 30 - 34 | 759.5 | 25.9 | 3.4 | 355.5 | 2.1 | 0.6 | 30 - 34 |
| 35 - 39 | 686.7 | 24.0 | 3.5 | 318.5 | 13.5 | 4.2 | 35 - 39 |
| 40 - 44 | 600.2 | 6.2 | 1.0 | 276.0 | 3.9 | 1.4 | 40 - 44 |
| 45 - 49 | 528.2 | 13.3 | 2.5 | 243.5 | 6.1 | 2.5 | 45 - 49 |
| 50 - 54 | 412.4 | 11.6 | 2.8 | 189.4 | 5.9 | 3.1 | 50 - 54 |
| 55 - 59 | 302.7 | 29.0 | 9.6 | 140.2 | 17.8 | 12.7 | 55 - 59 |
| 60 - 64 | 207.5 | 10.4 | 5.0 | 94.0 | 9.7 | 10.4 | 60 - 64 |
| 65 - 69 | 167.2 | 9.2 | 5.5 | 72.7 | 2.6 | 3.6 | 65 - 69 |
| 70 - 74 | 113.9 | 10.1 | 8.9 | 46.2 | 2.8 | 6.0 | 70 - 74 |
| 75 ขึ้นไป | 131.2 | 16.4 | 12.5 | 49.2 | 7.7 | 15.5 | 75 and over |

(หน่วยเป็นพัน In thousands)

ตารางที่ 26 จำนวนประชากรที่เข้าพักรักษาในสถานพยาบาลระหว่าง 12 เดือนก่อนวันสัมภาษณ์ จำนวนตามจำนวนครั้งที่เข้าพักรักษาในสถานพยาบาล เพศและเขตการปกครอง กรุงเทพมหานคร

TABLE 26 NUMBER OF POPULATION WHO ADMISSION TO HOSPITAL DURING 12 MONTHS BEFORE INTERVIEW'S DATE BY TIME OF ADMISSION TO HOSPITAL, SEX AND AREA, BANGKOK METROPOLIS

| จำนวนครั้งที่เข้าพักรักษา (ครั้ง) | รวม Total | | | ในเขตเทศบาล Municipal area | | | นอกเขตเทศบาล Non-municipal area | | | Time of admission to hospital (Time) |
|-----------------------------------|-----------|----------|-------------|----------------------------|----------|-------------|---------------------------------|----------|-------------|--------------------------------------|
| | รวม Total | ชาย Male | หญิง Female | รวม Total | ชาย Male | หญิง Female | รวม Total | ชาย Male | หญิง Female | |
| | | | | | | | | | | |
| ยอดรวม | 238.4 | 105.7 | 132.6 | 238.4 | 105.7 | 132.6 | - | - | - | Total |
| 1 | 223.3 | 100.2 | 123.1 | 223.3 | 100.2 | 123.1 | - | - | - | 1 |
| 2 | 8.8 | 3.3 | 5.4 | 8.8 | 3.3 | 5.4 | - | - | - | 2 |
| 3 | 2.2 | 2.2 | - | 2.2 | 2.2 | - | - | - | - | 3 |
| 4 | 1.4 | - | 1.4 | 1.4 | - | 1.4 | - | - | - | 4 |
| 5 | - | - | - | - | - | - | - | - | - | 5 |
| 6 | - | - | - | - | - | - | - | - | - | 6 |
| 7 | 1.1 | - | 1.1 | 1.1 | - | 1.1 | - | - | - | 7 |
| 8 ขึ้นไป | 1.6 | - | 1.6 | 1.6 | - | 1.6 | - | - | - | 8 and over |
| เฉลี่ย | 1.2 | 1.1 | 1.2 | 1.2 | 1.1 | 1.2 | - | - | - | Average |

(หน่วยเป็นพัน In thousands)

ตารางที่ 27 จำนวนประชากรที่เข้าพักรักษาในสถานพยาบาลระหว่าง 12 เดือนก่อนวันสัมภาษณ์ จำนวนตามประเภทสถานพยาบาลที่เข้าพัก เพศและเขตการปกครอง กรุงเทพมหานคร

TABLE 27 NUMBER OF POPULATION WHO ADMISSION TO HOSPITAL DURING 12 MONTHS BEFORE INTERVIEW'S DATE BY TYPE OF HOSPITAL, SEX AND AREA,

BANGKOK METROPOLIS

| ประเภทสถานพยาบาลที่เข้าพัก 1/ | ในเขตเทศบาล | | | | | | นอกเขตเทศบาล | | | | Type of hospital in admission 1/ | | |
|----------------------------------|-------------|------|--------|--------|------|-------|--------------|--------|--------|------|-------------------------------------|-------|----------------------------|
| | รวม | | หญิง | | ชาย | | รวม | | หญิง | | | ชาย | |
| | Total | Male | Female | Female | Male | Total | Male | Female | Female | Male | | Total | Male |
| โรงพยาบาลชุมชน | 5.4 | - | 5.4 | 5.4 | - | 5.4 | - | 5.4 | - | - | - | - | Community hospital |
| โรงพยาบาลทั่วไป/โรงพยาบาลศูนย์ | 10.1 | 4.4 | 5.7 | 10.1 | 4.4 | 5.7 | - | 5.7 | - | - | - | - | General / central hospital |
| โรงพยาบาลของมหาวิทยาลัย | 39.9 | 15.3 | 24.6 | 39.9 | 15.3 | 24.6 | - | 24.6 | - | - | - | - | University hospital |
| โรงพยาบาลสังกัดอื่นของรัฐ | 58.4 | 24.5 | 34.0 | 58.4 | 24.5 | 34.0 | - | 34.0 | - | - | - | - | Others government hospital |
| โพลีคลินิก | 6.3 | 6.3 | - | 6.3 | 6.3 | - | - | - | - | - | - | - | Clinic |
| โรงพยาบาลเอกชน | 133.5 | 57.9 | 75.5 | 133.5 | 57.9 | 75.5 | - | 75.5 | - | - | - | - | Private hospital |
| อื่น ๆ | 6.2 | 5.1 | 1.1 | 6.2 | 5.1 | 1.1 | - | 1.1 | - | - | - | - | Others |

หมายเหตุ : 1/ ตอบได้มากกว่า 1 คำตอบ

Note : 1/ More than 1 answer

(หน่วยเป็นพัน In thousands)

ตารางที่ 29 จำนวนประชากรที่เข้าพักรักษาในสถานพยาบาลระหว่าง 12 เดือนก่อนวันสัมภาษณ์ จำแนกตามเหตุผลที่เลือกสถานพยาบาล เขตและเขตการปกครอง กรุงเทพมหานคร

TABLE 29 NUMBER OF POPULATION WHO ADMISSION TO HOSPITAL DURING 12 MONTHS BEFORE INTERVIEW'S DATE BY REASON TO CHOSE LAST HOSPITAL,

SEX AND AREA, BANGKOK METROPOLIS

(หน่วยเป็นพัน In thousands)

| เหตุผลที่เลือกสถานพยาบาล | รวม Total | | ในเขตเทศบาล Municipal area | | นอกเขตเทศบาล Non-municipal area | | Reason to chose last hospital |
|--------------------------------------|-----------|----------|----------------------------|-----------|---------------------------------|-------------|--|
| | รวม Total | ชาย Male | หญิง Female | รวม Total | ชาย Male | หญิง Female | |
| | | | | | | | |
| รวม | 238.4 | 105.7 | 132.6 | 238.4 | 105.7 | 132.6 | Total |
| เลือกไปตามระบุในประกันสังคม/ บัตรทอง | 74.3 | 36.8 | 37.5 | 74.3 | 36.8 | 37.5 | Use by specify in social security/ UC card |
| ได้รับการส่งต่อจากโรงพยาบาล | 4.3 | 1.5 | 2.8 | 4.3 | 1.5 | 2.8 | Transfer from other hospital |
| สถานพยาบาลอยู่ใกล้/ เดินทางสะดวก | 51.2 | 23.5 | 27.7 | 51.2 | 23.5 | 27.7 | Health center not far/ convenient of transportation |
| บริการรวดเร็ว ทันใจ | 9.5 | 1.2 | 8.3 | 9.5 | 1.2 | 8.3 | Quick service |
| ค่ารักษาพยาบาลไม่แพง | 5.8 | - | 5.8 | 5.8 | - | 5.8 | Inexpensive |
| มีแพทย์ผู้เชี่ยวชาญ | 59.9 | 26.0 | 33.9 | 59.9 | 26.0 | 33.9 | Proficient doctor |
| มีเครื่องมือแพทย์ทันสมัย | 5.0 | 3.4 | 1.7 | 5.0 | 3.4 | 1.7 | Modern medical instrument |
| เข้ารับรักษาฉุกเฉิน | 14.0 | 4.3 | 9.7 | 14.0 | 4.3 | 9.7 | Emergency |
| มีฐานะยากจน | - | - | - | - | - | - | Poverty |
| อื่น ๆ | 14.4 | 9.2 | 5.2 | 14.4 | 9.2 | 5.2 | Others |

ตารางที่ 30 จำนวนประชากรที่เข้าพักรักษาในสถานพยาบาลระหว่าง 12 เดือนก่อนวันสัมภาษณ์ จำนวนตามจำนวนวันที่เข้าพักรักษาครั้งสุดท้าย เขตและเขตการปกครอง กรุงเทพมหานคร

TABLE 30 NUMBER OF POPULATION WHO ADMISSION TO HOSPITAL DURING 12 MONTHS BEFORE INTERVIEW'S DATE BY NUMBER OF DAYS BEING INPATIENT

IN LAST ADMISSION, SEX AND AREA, BANGKOK METROPOLIS

(หน่วยเป็นพัน In thousands)

| จำนวนวันที่เข้าพักรักษาครั้งสุดท้าย (วัน) | รวม Total | | ในเขตเทศบาล Municipal area | | | | นอกเขตเทศบาล Non-municipal area | | | |
|---|-----------|----------|----------------------------|-----------|----------|-------------|---------------------------------|----------|-------------|-------------|
| | รวม Total | ชาย Male | หญิง Female | รวม Total | ชาย Male | หญิง Female | รวม Total | ชาย Male | หญิง Female | |
| | | | | | | | | | | |
| ยอดรวม | 238.4 | 105.7 | 132.6 | 238.4 | 105.7 | 132.6 | - | - | - | Total |
| 1 - 3 | 134.3 | 58.5 | 75.9 | 134.3 | 58.5 | 75.9 | - | - | - | 1 - 3 |
| 4 - 7 | 71.0 | 28.6 | 42.4 | 71.0 | 28.6 | 42.4 | - | - | - | 4 - 7 |
| 8 - 14 | 11.0 | 7.8 | 3.2 | 11.0 | 7.8 | 3.2 | - | - | - | 8 - 14 |
| 15 - 21 | 5.8 | 1.7 | 4.1 | 5.8 | 1.7 | 4.1 | - | - | - | 15 - 21 |
| 22 - 28 | 1.0 | - | 1.0 | 1.0 | - | 1.0 | - | - | - | 22 - 28 |
| 29 ขึ้นไป | 15.3 | 9.2 | 6.1 | 15.3 | 9.2 | 6.1 | - | - | - | 29 and over |
| เฉลี่ย | 6.5 | 7.3 | 5.9 | 6.5 | 7.3 | 5.9 | - | - | - | Average |

ตารางที่ 31 จำนวนประชากรที่เข้าพักรักษาในสถานพยาบาลระหว่าง 12 เดือนก่อนวันสัมภาษณ์ จำแนกตามค่าพาหนะระหว่างที่พัก เพศและเขตการปกครอง กรุงเทพมหานคร

TABLE 31 NUMBER OF POPULATION WHO ADMISSION TO HOSPITAL DURING 12 MONTHS BEFORE INTERVIEWS DATE BY JOURNEY EXPENDITURE

BETWEEN HOME, SEX AND AREA, BANGKOK METROPOLIS

| ค่าพาหนะ ระหว่างที่พัก (บาท) | รวม Total | | ในเขตเทศบาล Municipal area | | | | นอกเขตเทศบาล Non - municipal area | | | | Journey expenditure between home, (baht) |
|---------------------------------|--------------|-------------|----------------------------|-------------|----------------|-------------|-----------------------------------|--------------|-------------|---|---|
| | รวม Total | ชาย Male | หญิง Female | รวม Total | | หญิง Female | | รวม Total | หญิง Female | | |
| | | | | ชาย Male | หญิง Female | ชาย Male | หญิง Female | | | | |
| ยอดรวม | 238.4 | 105.7 | 132.6 | 238.4 | 105.7 | 132.6 | - | - | - | - | Total |
| ไม่ได้ย | 3.3 | 1.2 | 2.1 | 3.3 | 1.2 | 2.1 | - | - | - | - | None |
| 1 - 99 | 2.6 | - | 2.6 | 2.6 | - | 2.6 | - | - | - | - | 1 - 99 |
| 100 - 299 | 83.2 | 44.6 | 38.6 | 83.2 | 44.6 | 38.6 | - | - | - | - | 100 - 299 |
| 300 - 499 | 53.2 | 23.5 | 29.7 | 53.2 | 23.5 | 29.7 | - | - | - | - | 300 - 499 |
| 500 - 999 | 49.1 | 18.3 | 30.8 | 49.1 | 18.3 | 30.8 | - | - | - | - | 500 - 999 |
| 1,000 - 1,999 | 32.7 | 9.8 | 22.9 | 32.7 | 9.8 | 22.9 | - | - | - | - | 1,000 - 1,999 |
| 2,000 - 2,999 | 6.4 | 3.2 | 3.2 | 6.4 | 3.2 | 3.2 | - | - | - | - | 2,000 - 2,999 |
| 3,000 - 4,999 | 4.1 | 2.5 | 1.6 | 4.1 | 2.5 | 1.6 | - | - | - | - | 3,000 - 4,999 |
| 5,000 ขึ้นไป | 3.8 | 2.7 | 1.1 | 3.8 | 2.7 | 1.1 | - | - | - | - | 5,000 and over |
| เฉลี่ย | 616.9 | 660.7 | 581.9 | 616.9 | 660.7 | 581.9 | - | - | - | - | Average |

(หน่วยเป็นพัน In thousands)

ตารางที่ 32 จำนวนประชากรที่เข้าพักรักษาในสถานพยาบาลระหว่าง 12 เดือนก่อนวันสัมภาษณ์ จำนวนตามคำกรัภาษาบาลที่ใช้ในการเข้าพักรักษาครั้งสุดท้าย เพศและเขตการปกครอง กรุงเทพมหานคร

TABLE 32 NUMBER OF POPULATION WHO ADMISSION TO HOSPITAL DURING 12 MONTHS BEFORE INTERVIEW'S DATE BY HEALTH EXPENDITURE IN LAST ADMISSION, SEX AND AREA, BANGKOK METROPOLIS

| คำกรัภาษาบาลในการเข้าพักรักษาครั้งสุดท้าย (บาท) | รวม Total | | ในเขตเทศบาล Municipal area | | นอกเขตเทศบาล Non - municipal area | | Health expenditure in last admission (baht) | | | |
|---|-----------|----------|----------------------------|-----------|-----------------------------------|-------------|---|-----------|----------|-------------|
| | รวม Total | ชาย Male | หญิง Female | รวม Total | ชาย Male | หญิง Female | | รวม Total | ชาย Male | หญิง Female |
| | | | | | | | | | | |
| ยอดรวม | 238.4 | 105.7 | 132.6 | 238.4 | 105.7 | 132.6 | Total | - | - | - |
| ไม่เสีย | 77.7 | 45.9 | 31.8 | 77.7 | 45.9 | 31.8 | None | - | - | - |
| น้อยกว่า 500 | 31.6 | 9.7 | 21.9 | 31.6 | 9.7 | 21.9 | Less than 500 | - | - | - |
| 500 - 999 | 4.2 | 2.9 | 1.3 | 4.2 | 2.9 | 1.3 | 500 - 999 | - | - | - |
| 1,000 - 4,999 | 39.9 | 13.6 | 26.3 | 39.9 | 13.6 | 26.3 | 1,000 - 4,999 | - | - | - |
| 5,000 - 9,999 | 19.5 | 3.9 | 15.6 | 19.5 | 3.9 | 15.6 | 5,000 - 9,999 | - | - | - |
| 10,000 - 49,999 | 52.5 | 23.9 | 28.6 | 52.5 | 23.9 | 28.6 | 10,000 - 49,999 | - | - | - |
| 50,000 ขึ้นไป | 12.9 | 5.8 | 7.1 | 12.9 | 5.8 | 7.1 | 50,000 and over | - | - | - |
| เฉลี่ย | 9,373.4 | 8,637.1 | 9,960.6 | 9,373.4 | 8,637.1 | 9,960.6 | Average | - | - | - |

(หน่วยเป็นพัน In thousands)

ตารางที่ 33 จำนวนประชากรที่เข้าพักรักษาในสถานพยาบาลระหว่าง 12 เดือนก่อนวันสัมภาษณ์ จำแนกตามสวัสดิการการเข้ารับการรักษาที่ ใช้ เพศและเขตการปกครอง กรุงเทพมหานคร

TABLE 33 NUMBER OF POPULATION WHO ADMISSION TO HOSPITAL DURING 12 MONTHS BEFORE INTERVIEW'S DATE BY USING HEALTH INSURANCE,

SEX AND AREA, BANGKOK METROPOLIS

| สวัสดิการการรักษายาบาล ที่ใช้ในการเข้าพักรักษา | รวม Total | | ในเขตเทศบาล Municipal area | | นอกเขตเทศบาล Non - municipal area | | Using health insurance in last admission |
|--|--------------|-------------|----------------------------|--------------|-----------------------------------|----------------|---|
| | รวม Total | ชาย Male | หญิง Female | รวม Total | ชาย Male | หญิง Female | |
| | | | | | | | |
| ยอดรวม | 238.4 | 105.7 | 132.6 | 238.4 | 105.7 | 132.6 | Total |
| ไม่มีสวัสดิการรักษายาบาล | 32.0 | 6.8 | 25.2 | 32.0 | 6.8 | 25.2 | Didn't have health insurance |
| สวัสดิการการรักษายาบาลที่ใช้ | 137.2 | 70.0 | 67.2 | 137.2 | 70.0 | 67.2 | Using health insurance |
| บัตรประกันสุขภาพ (บัตรทอง) | 39.4 | 17.7 | 21.7 | 39.4 | 17.7 | 21.7 | Universal coverage card (UC card) |
| - ประเภทมี พ. (ไม่เกิน 30 บาท) | 15.1 | 9.7 | 5.4 | 15.1 | 9.7 | 5.4 | - Not pay fee 30 baht |
| - ประเภทไม่มี พ. (เลย 30 บาท) | 24.4 | 8.0 | 16.3 | 24.4 | 8.0 | 16.3 | - Pay fee 30 baht |
| ประกันสังคม / กองทุนเงินทดแทน | 32.4 | 16.5 | 15.9 | 32.4 | 16.5 | 15.9 | Social security / workmen compensation fund |
| สวัสดิการข้าราชการหรือ ข้าราชการบำนาญ / รัฐวิสาหกิจ | 26.9 | 14.4 | 12.5 | 26.9 | 14.4 | 12.5 | Government office welfare / pensioner/state enterprise welfare |
| ประกันสุขภาพกับบริษัทประกัน | 27.0 | 15.1 | 11.9 | 27.0 | 15.1 | 11.9 | Private health insurance |
| สวัสดิการจัดโดยนายจ้าง | 6.7 | 1.5 | 5.2 | 6.7 | 1.5 | 5.2 | Employer welfare |
| อื่น ๆ | 4.8 | 4.8 | - | 4.8 | 4.8 | - | Others |
| มีสวัสดิการการรักษายาบาลแต่ไม่ใช้ | 69.1 | 29.0 | 40.2 | 69.1 | 29.0 | 40.2 | Have health insurance but not used |

(หน่วยเป็นพัน In thousands)

ตารางที่ 34 จำนวนประชากรที่เข้าพักรักษาในสถานพยาบาลระหว่าง 12 เดือนก่อนวันสัมภาษณ์และไม่ได้ใช้สิทธิคำปรึกษาพยาบาล จำนวนตามสาเหตุที่ไม่ได้ใช้สิทธิคำปรึกษาพยาบาล
เขตและเขตการปกครอง กรุงเทพมหานคร

TABLE 34 NUMBER OF POPULATION WHO ADMISSION TO HOSPITAL DURING 12 MONTHS BEFORE INTERVIEW'S DATE AND NOT USED HEALTH INSURANCE BY REASON FOR NOT USED HEALTH INSURANCE, SEX AND AREA, BANGKOK METROPOLIS

| สาเหตุที่ไม่ได้ใช้สิทธิคำปรึกษา พยาบาลในการเข้าพักรงสุดท้าย | ยอดรวม Total | | ในเขตเทศบาล Municipal area | | | | นอกเขตเทศบาล Non-municipal area | | | | Reason for not used health insurance in last admission |
|--|--------------|-------------|----------------------------|--------------|----------------|----------------|---------------------------------|----------------|-------------|----------------|---|
| | รวม Total | ชาย Male | หญิง Female | รวม Total | | หญิง Female | รวม Total | | ชาย Male | หญิง Female | |
| | | | | ชาย Male | หญิง Female | | ชาย Male | หญิง Female | | | |
| ยอดรวม | 69.1 | 29.0 | 40.2 | 69.1 | 29.0 | 40.2 | - | - | - | - | Total |
| เจ็บป่วยฉุกเฉิน | 10.5 | 8.0 | 2.5 | 10.5 | 8.0 | 2.5 | - | - | - | - | Emergency |
| เดินทางไม่สะดวก | 3.6 | - | 3.6 | 3.6 | - | 3.6 | - | - | - | - | Inconvenience for transportation |
| สถานพยาบาลอยู่ไกล | - | - | - | - | - | - | - | - | - | - | Far from home |
| ไม่แน่ใจในบริการ | 20.9 | 10.8 | 10.0 | 20.9 | 10.8 | 10.0 | - | - | - | - | Not sure in service |
| ถูกเลือกปฏิบัติบริการไม่ดี | 1.4 | - | 1.4 | 1.4 | - | 1.4 | - | - | - | - | Unfair to treat |
| แพทย์พยาบาลดู | - | - | - | - | - | - | - | - | - | - | Doctor/nurse unfriendly |
| แพทย์ไม่มีเวลาให้ซักถามอาการ/ ไม่ให้ข้อมูล | 1.2 | 1.2 | - | 1.2 | 1.2 | - | - | - | - | - | Doctor/nurse do not have time to ask about the symptom |
| แพทย์วินิจฉัยโรคไม่เก่ง/รักษาไม่หาย | 9.7 | 2.6 | 7.1 | 9.7 | 2.6 | 7.1 | - | - | - | - | Unskilled doctor/Didn't get well |
| ไม่แน่ใจในคุณภาพยา | 3.6 | 1.7 | 1.9 | 3.6 | 1.7 | 1.9 | - | - | - | - | Not sure in quality of medicine |
| ไม่ได้อยู่ในภูมิราคาเนาที่ใช้สิทธิ | 11.6 | 4.7 | 7.0 | 11.6 | 4.7 | 7.0 | - | - | - | - | Not accessible because of migration |
| สิทธิประโยชน์ไม่ครอบคลุม | 1.5 | - | 1.5 | 1.5 | - | 1.5 | - | - | - | - | Privilege not cover |
| อื่น ๆ | 5.2 | - | 5.2 | 5.2 | - | 5.2 | - | - | - | - | Others |

(หน่วยเป็นพัน In thousands)

ตารางที่ 35 จำนวนประชากรที่รับบริการทันตกรรมระหว่าง 12 เดือนก่อนวันสัมภาษณ์ จำแนกตามหมวดอายุ เพศและเขตการปกครอง กรุงเทพมหานคร

TABLE 35 NUMBER OF POPULATION WHO USED DENTAL SERVICE DURING 12 MONTH BEFORE INTERVIEW'S DATE BY AGE GROUP, SEX AND AREA, BANGKOK METROPOLIS

(หน่วยเป็นพัน In thousands)

| หมวดอายุ (ปี) | รวม Total | | ในเขตเทศบาล Municipal area | | นอกเขตเทศบาล Non-municipal area | | Age group (years) | | | |
|---------------|-----------|----------|----------------------------|-----------|---------------------------------|-------------|-------------------|-----------|----------|-------------|
| | รวม Total | ชาย Male | หญิง Female | รวม Total | ชาย Male | หญิง Female | | รวม Total | ชาย Male | หญิง Female |
| | | | | | | | | | | |
| ยอดรวม | 640.1 | 252.0 | 388.1 | 640.1 | 252.0 | 388.1 | Total | - | - | - |
| น้อยกว่า 5 | 8.8 | 4.2 | 4.5 | 8.8 | 4.2 | 4.5 | Less than 5 | - | - | - |
| 5 - 9 | 41.2 | 20.1 | 21.1 | 41.2 | 20.1 | 21.1 | 5 - 9 | - | - | - |
| 10 - 14 | 42.9 | 19.6 | 23.3 | 42.9 | 19.6 | 23.3 | 10 - 14 | - | - | - |
| 15 - 19 | 59.0 | 31.8 | 27.2 | 59.0 | 31.8 | 27.2 | 15 - 19 | - | - | - |
| 20 - 24 | 60.3 | 18.5 | 41.8 | 60.3 | 18.5 | 41.8 | 20 - 24 | - | - | - |
| 25 - 29 | 80.0 | 22.6 | 57.4 | 80.0 | 22.6 | 57.4 | 25 - 29 | - | - | - |
| 30 - 34 | 53.4 | 25.9 | 27.6 | 53.4 | 25.9 | 27.6 | 30 - 34 | - | - | - |
| 35 - 39 | 41.8 | 20.7 | 21.1 | 41.8 | 20.7 | 21.1 | 35 - 39 | - | - | - |
| 40 - 44 | 39.5 | 12.1 | 27.4 | 39.5 | 12.1 | 27.4 | 40 - 44 | - | - | - |
| 45 - 49 | 50.3 | 13.1 | 37.3 | 50.3 | 13.1 | 37.3 | 45 - 49 | - | - | - |
| 50 - 54 | 53.2 | 20.6 | 32.6 | 53.2 | 20.6 | 32.6 | 50 - 54 | - | - | - |
| 55 - 59 | 39.1 | 17.2 | 21.9 | 39.1 | 17.2 | 21.9 | 55 - 59 | - | - | - |
| 60 - 64 | 32.5 | 10.3 | 22.2 | 32.5 | 10.3 | 22.2 | 60 - 64 | - | - | - |
| 65 - 69 | 17.6 | 10.7 | 6.9 | 17.6 | 10.7 | 6.9 | 65 - 69 | - | - | - |
| 70 - 74 | 14.2 | 2.3 | 11.9 | 14.2 | 2.3 | 11.9 | 70 - 74 | - | - | - |
| 75 ขึ้นไป | 6.3 | 2.3 | 4.0 | 6.3 | 2.3 | 4.0 | 75 and over | - | - | - |

ตารางที่ 36 จำนวนประชากรที่รับบริการทันตกรรมระหว่าง 12 เดือนก่อนวันสัมภาษณ์ จำแนกตามจำนวนครั้งที่ไปรับบริการทันตกรรม เขตและเขตการปกครอง กรุงเทพมหานคร

TABLE 36 NUMBER OF POPULATION WHO USED DENTAL SERVICE DURING 12 MONTH BEFORE INTERVIEW'S DATE BY TIME OF USED DENTAL SERVICE,

SEX AND AREA, BANGKOK METROPOLIS

| จำนวนครั้งที่ไปรับ บริการทันตกรรม | ยอดรวม Total | | ในเขตเทศบาล Municipal area | | นอกเขตเทศบาล Non-municipal area | | Time of used dental service |
|--------------------------------------|--------------|-------------|----------------------------|----------------|---------------------------------|----------------|--------------------------------|
| | รวม Total | ชาย Male | รวม Total | หญิง Female | รวม Total | หญิง Female | |
| | | | ชาย Male | หญิง Female | ชาย Male | หญิง Female | |
| ยอดรวม | 640.1 | 252.0 | 388.1 | 640.1 | 252.0 | 388.1 | Total |
| 1 | 475.4 | 198.8 | 276.7 | 475.4 | 198.8 | 276.7 | 1 |
| 2 | 91.5 | 31.6 | 59.9 | 91.5 | 31.6 | 59.9 | 2 |
| 3-5 | 55.8 | 20.9 | 34.9 | 55.8 | 20.9 | 34.9 | 3-5 |
| 6-8 | 8.0 | 0.8 | 7.2 | 8.0 | 0.8 | 7.2 | 6-8 |
| 9-11 | 4.5 | - | 4.5 | 4.5 | - | 4.5 | 9-11 |
| 12ขึ้นไป | 4.9 | - | 4.9 | 4.9 | - | 4.9 | 12 and over |
| เฉลี่ย | 1.6 | 1.4 | 1.8 | 1.6 | 1.4 | 1.8 | Average |

(หน่วยเป็นพัน In thousands)

ตารางที่ 38 จำนวนประชากรที่รับบริการทันตกรรมระหว่าง 12 เดือนก่อนวันสัมภาษณ์ จำแนกตามประเภททันตกรรมที่ใช้บริการครั้งสุดท้าย เพศและเขตการปกครอง กรุงเทพมหานคร

TABLE 38 NUMBER OF POPULATION WHO USED DENTAL SERVICE DURING 12 MONTH BEFORE INTERVIEWS DATE BY TYPE OF DENTAL USED SERVICE

IN LAST TIME, SEX AND AREA, BANGKOK METROPOLIS

| ประเภททันตกรรมที่ใช้ บริการครั้งสุดท้าย | ยอดรวม Total | | ในเขตเทศบาล Municipal area | | | | นอกเขตเทศบาล Non-municipal area | | | | Type of dental used service in last time | |
|--|--------------|-------------|----------------------------|----------------|--------------|-------------|---------------------------------|----------------|--------------|-------------|---|----------------|
| | รวม Total | ชาย Male | หญิง Female | | รวม Total | ชาย Male | หญิง Female | | รวม Total | ชาย Male | | หญิง Female |
| | | | ชาย Male | หญิง Female | | | ชาย Male | หญิง Female | | | | |
| ยอดรวม | 640.1 | 252.0 | 388.1 | 640.1 | 252.0 | 388.1 | - | - | - | - | Total | |
| ตรวจสุขภาพฟันในช่องปาก | 69.4 | 20.9 | 48.4 | 69.4 | 20.9 | 48.4 | - | - | - | - | Oral health examination | |
| อุดฟัน | 286.9 | 133.4 | 153.5 | 286.9 | 133.4 | 153.5 | - | - | - | - | Periodontal treatment | |
| รักษาฟัน | 101.7 | 34.7 | 67.0 | 101.7 | 34.7 | 67.0 | - | - | - | - | Restoration | |
| ถอนฟัน | 54.3 | 11.9 | 42.4 | 54.3 | 11.9 | 42.4 | - | - | - | - | Endodontic treatment | |
| ใส่ฟันเทียม | 69.4 | 32.5 | 36.9 | 69.4 | 32.5 | 36.9 | - | - | - | - | Extraction | |
| ดัดฟัน | 20.2 | 5.6 | 14.6 | 20.2 | 5.6 | 14.6 | - | - | - | - | Prosthetic treatment | |
| ไม่ทราบ/จำไม่ได้ | 21.6 | 6.5 | 15.1 | 21.6 | 6.5 | 15.1 | - | - | - | - | Orthodontic treatment | |
| อื่น ๆ | - | - | - | - | - | - | - | - | - | - | - | Unknowable |
| | 16.5 | 6.3 | 10.2 | 16.5 | 6.3 | 10.2 | - | - | - | - | Others | |

(หน่วยเป็นพัน In thousands)

ตารางที่ 39 จำนวนประชากรที่รับบริการทันตกรรมระหว่าง 12 เดือนก่อนวันสัมภาษณ์ จำแนกตามสวัสดิการข้าราชการที่ครั้งสุดท้าย เพศและเขตการปกครอง กรุงเทพมหานคร

TABLE 39 NUMBER OF POPULATION WHO USED DENTAL SERVICE DURING 12 MONTH BEFORE INTERVIEW'S DATE BY USING HEALTH INSURANCE IN LAST TIME,

SEX AND AREA, BANGKOK METROPOLIS

(หน่วยเป็นพัน In thousands)

| สวัสดิการข้าราชการพยาบาล ที่ใช้ครั้งสุดท้าย | รวม Total | | ในเขตเทศบาล | | | | นอกเขตเทศบาล | | | | Using health insurance in last time |
|--|--------------|-------------|--------------|-------------|----------------|----------------|----------------|--------------------|----------------|---|--|
| | รวม Total | ชาย Male | รวม Total | ชาย Male | หญิง Female | Municipal area | | Non-municipal area | | | |
| | | | | | | ชาย Male | หญิง Female | ชาย Male | หญิง Female | | |
| ยอดรวม | 640.1 | 252.0 | 388.1 | 252.0 | 388.1 | - | - | - | - | Total | |
| ไม่มีสวัสดิการข้าราชการพยาบาล | 98.8 | 25.6 | 73.1 | 25.6 | 73.1 | - | - | - | - | Didn't have health insurance | |
| สวัสดิการข้าราชการพยาบาลที่ใช้ | 160.2 | 64.8 | 95.4 | 64.8 | 95.4 | - | - | - | - | Using health insurance | |
| บัตรประกันสุขภาพ (บัตรทอง) | 21.0 | 12.8 | 8.1 | 12.8 | 8.1 | - | - | - | - | Universal coverage card (UC card) | |
| - ประเภทมี ท. (ไม่เสีย 30 บาท) | 5.9 | 5.9 | - | 5.9 | - | - | - | - | - | - Not pay fee 30 baht | |
| - ประเภทไม่มี ท. (เสีย 30 บาท) | 15.0 | 6.9 | 8.1 | 6.9 | 8.1 | - | - | - | - | - Pay fee 30 baht | |
| ประกันสังคม / กองทุนเงินทดแทน | 46.8 | 12.7 | 34.2 | 12.7 | 34.2 | - | - | - | - | Social security / workmen compensation fund | |
| สวัสดิการข้าราชการหรือ ข้าราชการบำนาญ / รัฐวิสาหกิจ | 42.8 | 12.4 | 30.4 | 12.4 | 30.4 | - | - | - | - | Government office welfare / pensioner/state enterprise welfare | |
| ประกันสุขภาพกับบริษัทประกัน | 15.1 | 9.4 | 5.7 | 9.4 | 5.7 | - | - | - | - | Private health insurance | |
| สวัสดิการจัดโดยนายจ้าง | 4.4 | 1.5 | 2.9 | 1.5 | 2.9 | - | - | - | - | Employer welfare | |
| อื่น ๆ | 30.3 | 16.1 | 14.2 | 16.1 | 14.2 | - | - | - | - | Others | |
| มีสวัสดิการข้าราชการแต่ไม่ใช้ | 228.1 | 101.6 | 126.5 | 101.6 | 126.5 | - | - | - | - | Have health insurance but not used | |
| มีสวัสดิการข้าราชการ แต่บริการที่ไม่อยู่ในสิทธิประโยชน์ | 152.9 | 59.9 | 93.0 | 59.9 | 93.0 | - | - | - | - | Can't use health insurance because it's not over | |

ตารางที่ 40 จำนวนประชากรที่รับบริการทันตกรรมระหว่าง 12 เดือนก่อนวันสัมภาษณ์ จำนวนตามค่าบริการทันตกรรมที่ใช้ในการรับบริการครั้งสุดท้าย เขตและเขตการปกครอง กรุงเทพมหานคร

TABLE 40 NUMBER OF POPULATION WHO USED DENTAL SERVICE DURING 12 MONTHS BEFORE INTERVIEW'S DATE BY HEALTH EXPENDITURE IN LAST TIME, SEX AND AREA, BANGKOK METROPOLIS

| ค่าบริการทันตกรรมที่ใช้ในการรับบริการครั้งสุดท้าย (บาท) | รวม Total | | ในเขตเทศบาล Municipal area | | นอกเขตเทศบาล Non - municipal area | | Health expenditure in last time (baht) |
|---|-------------|-------------|----------------------------|-------------|-----------------------------------|-------------|--|
| | รวม Total | ชาย Male | รวม Total | ชาย Male | รวม Total | ชาย Male | |
| | หญิง Female | หญิง Female | หญิง Female | หญิง Female | หญิง Female | หญิง Female | |
| ยอดรวม | 640.1 | 252.0 | 388.1 | 640.1 | 252.0 | 388.1 | Total |
| ไม่ได้ | 113.5 | 45.6 | 67.9 | 113.5 | 45.6 | 67.9 | None |
| น้อยกว่า 1,000 | 289.1 | 129.6 | 159.6 | 289.1 | 129.6 | 159.6 | Less than 1,000 |
| 1,000 - 4,999 | 185.9 | 59.9 | 126.0 | 185.9 | 59.9 | 126.0 | 1,000 - 4,999 |
| 5,000 - 9,999 | 24.7 | 5.9 | 18.8 | 24.7 | 5.9 | 18.8 | 5,000 - 9,999 |
| 10,000 - 49,999 | 24.1 | 9.7 | 14.5 | 24.1 | 9.7 | 14.5 | 10,000 - 49,999 |
| 50,000 ขึ้นไป | 2.7 | 1.4 | 1.3 | 2.7 | 1.4 | 1.3 | 50,000 and over |
| เฉลี่ย | 2,017.3 | 1,680.5 | 2,236.0 | 2,017.3 | 1,680.5 | 2,236.0 | Average |

(หน่วยเป็นพัน In thousands)

ตารางที่ 41 ร้อยละของผู้ตอบสัมภาษณ์ด้วยตนเองอายุ 15 ปีขึ้นไป จำแนกตามการเปรียบเทียบระดับสุขภาพของตนเองในปัจจุบันกับปีที่ผ่านมา หมวดอายุ เพศและเขตการปกครอง

กรุงเทพมหานคร

TABLE 41 PERCENTAGE OF RESPONDENTS 15 YEARS OF AGED AND OVER BY LEVEL OF COMPARISON YOURSELF HEALTH STATUS BETWEEN TODAY AND LAST YEAR, AGE GROUP, SEX AND AREA, BANGKOK METROPOLIS

| หมวดอายุ (ปี) เพศและเขตการปกครอง | รวม Total | การเปรียบเทียบระดับสุขภาพของตนเองในปัจจุบันกับปีที่ผ่านมา Level of comparison yourself health status between today and last year | | | | | Age group (years), sex and area |
|-------------------------------------|--------------|---|--------------------------|-------------------|--------------------------|--------------------------|------------------------------------|
| | | แย่กว่ามาก Worst | แย่กว่าเล็กน้อย Worse | เหมือนกัน Same | ดีกว่าเล็กน้อย Better | ดีกว่ามาก Much better | |
| ยอดรวม | 100.0 | 1.1 | 12.5 | 73.6 | 11.7 | 1.1 | Total |
| 15 - 19 | 100.0 | - | 9.6 | 67.0 | 18.0 | 5.4 | 15 - 19 |
| 20 - 24 | 100.0 | - | 8.1 | 72.6 | 17.6 | 1.7 | 20 - 24 |
| 25 - 29 | 100.0 | - | 6.5 | 80.8 | 12.7 | - | 25 - 29 |
| 30 - 34 | 100.0 | 0.2 | 6.7 | 78.2 | 13.5 | 1.3 | 30 - 34 |
| 35 - 39 | 100.0 | 1.3 | 11.2 | 78.1 | 9.1 | 0.3 | 35 - 39 |
| 40 - 44 | 100.0 | 0.8 | 13.3 | 71.9 | 13.7 | 0.3 | 40 - 44 |
| 45 - 49 | 100.0 | 0.6 | 11.5 | 78.1 | 7.8 | 2.0 | 45 - 49 |
| 50 - 54 | 100.0 | 1.1 | 18.3 | 72.2 | 7.2 | 1.1 | 50 - 54 |
| 55 - 59 | 100.0 | 1.9 | 17.1 | 68.8 | 10.5 | 1.6 | 55 - 59 |
| 60 ขึ้นไป | 100.0 | 3.7 | 22.8 | 61.0 | 11.7 | 0.8 | 60 and over |

ตารางที่ 41 ร้อยละของผู้ตอบสัมภาษณ์ด้วยตนเองอายุ 15 ปีขึ้นไป จำแนกตามการเปรียบเทียบระดับสุขภาพของตนเองในปัจจุบันกับปีที่ผ่านมา หมวดอายุ เพศและเขตการปกครอง กรุงเทพมหานคร (ต่อ)

TABLE 41 PERCENTAGE OF RESPONDENTS 15 YEARS OF AGED AND OVER BY LEVEL OF COMPARISON YOURSELF HEALTH STATUS BETWEEN TODAY AND LAST YEAR, AGE GROUP, SEX AND AREA, BANGKOK METROPOLIS (Contd.)

| หมวดอายุ (ปี) เพศและเขตการปกครอง | รวม Total | การเปรียบเทียบระดับสุขภาพของตนเองในปัจจุบันกับปีที่ผ่านมา Level of comparison yourself health status between today and last year | | | | Age group (years), sex and area | |
|-------------------------------------|--------------|---|--------------------------|-------------------|--------------------------|------------------------------------|--------------------------|
| | | แย่กว่ามาก Worst | แย่กว่าเล็กน้อย Worse | เหมือนกัน Same | ดีกว่าเล็กน้อย Better | | ดีกว่ามาก Much better |
| ชาย | 100.0 | 1.0 | 11.0 | 76.7 | 10.5 | 0.8 | Male |
| 15 - 19 | 100.0 | - | 10.6 | 55.3 | 30.5 | 3.6 | 15 - 19 |
| 20 - 24 | 100.0 | - | 7.7 | 80.4 | 11.9 | - | 20 - 24 |
| 25 - 29 | 100.0 | - | 6.2 | 83.9 | 9.9 | - | 25 - 29 |
| 30 - 34 | 100.0 | - | 6.9 | 80.1 | 11.9 | 1.1 | 30 - 34 |
| 35 - 39 | 100.0 | 1.5 | 9.3 | 82.4 | 6.9 | - | 35 - 39 |
| 40 - 44 | 100.0 | 0.7 | 9.4 | 73.8 | 16.2 | - | 40 - 44 |
| 45 - 49 | 100.0 | 1.5 | 8.0 | 81.0 | 7.1 | 2.4 | 45 - 49 |
| 50 - 54 | 100.0 | - | 14.0 | 75.2 | 8.0 | 2.8 | 50 - 54 |
| 55 - 59 | 100.0 | 4.8 | 20.0 | 71.3 | 3.9 | - | 55 - 59 |
| 60 ขึ้นไป | 100.0 | 2.3 | 23.4 | 65.2 | 9.1 | - | 60 and over |

ตารางที่ 41 ร้อยละของผู้ตอบสัมภาษณ์ด้วยตนเองอายุ 15 ปีขึ้นไป จำแนกตามการเปรียบเทียบระดับสุขภาพของตนเองในปัจจุบันกับปีที่ผ่านมา หมวดอายุ เพศและเขตการปกครอง กรุงเทพมหานคร (ต่อ)

TABLE 41 PERCENTAGE OF RESPONDENTS 15 YEARS OF AGED AND OVER BY LEVEL OF COMPARISON YOURSELF HEALTH STATUS BETWEEN TODAY AND LAST YEAR, AGE GROUP, SEX AND AREA, BANGKOK METROPOLIS (Contd.)

| หมวดอายุ (ปี) เพศและเขตการปกครอง | รวม Total | การเปรียบเทียบระดับสุขภาพของตนเองในปัจจุบันกับปีที่ผ่านมา Level of comparison yourself health status between today and last year | | | | | Age group (years), sex and area |
|-------------------------------------|--------------|---|--------------------------|----------------------|--------------------------|----------------------|------------------------------------|
| | | แย่กว่ามาก Worst | แย่กว่าเล็กน้อย Worse | เหมือน ๆ กัน Same | ดีกว่าเล็กน้อย Better | ดีมาก Much better | |
| หญิง | 100.0 | 1.1 | 13.7 | 71.3 | 12.6 | 1.3 | Female |
| 15 - 19 | 100.0 | - | 8.8 | 77.4 | 6.9 | 6.9 | 15 - 19 |
| 20 - 24 | 100.0 | - | 8.5 | 65.2 | 23.1 | 3.2 | 20 - 24 |
| 25 - 29 | 100.0 | - | 6.8 | 78.1 | 15.1 | - | 25 - 29 |
| 30 - 34 | 100.0 | 0.5 | 6.5 | 76.5 | 15.0 | 1.6 | 30 - 34 |
| 35 - 39 | 100.0 | 1.2 | 12.4 | 75.5 | 10.5 | 0.4 | 35 - 39 |
| 40 - 44 | 100.0 | 0.9 | 15.6 | 70.7 | 12.2 | 0.5 | 40 - 44 |
| 45 - 49 | 100.0 | - | 14.1 | 75.9 | 8.2 | 1.7 | 45 - 49 |
| 50 - 54 | 100.0 | 1.9 | 21.2 | 70.1 | 6.7 | - | 50 - 54 |
| 55 - 59 | 100.0 | - | 15.2 | 67.1 | 14.9 | 2.7 | 55 - 59 |
| 60 ขึ้นไป | 100.0 | 4.6 | 22.4 | 58.3 | 13.3 | 1.4 | 60 and over |

ตารางที่ 41 ร้อยละของผู้ตอบสัมภาษณ์ด้วยตนเองอายุ 15 ปีขึ้นไป จำแนกตามการเปรียบเทียบระดับสุขภาพของตนเองในปัจจุบันกับปีที่ผ่านมา หมวดอายุ เพศและเขตการปกครอง กรุงเทพมหานคร (ต่อ)

TABLE 41 PERCENTAGE OF RESPONDENTS 15 YEARS OF AGED AND OVER BY LEVEL OF COMPARISON YOURSELF HEALTH STATUS BETWEEN TODAY AND LAST YEAR, AGE GROUP, SEX AND AREA, BANGKOK METROPOLIS (Contd.)

| หมวดอายุ (ปี) เพศและเขตการปกครอง | รวม Total | การเปรียบเทียบระดับสุขภาพของตนเองในปัจจุบันกับปีที่ผ่านมา Level of comparison yourself health status between today and last year | | | | Age group (years), sex and area | |
|-------------------------------------|--------------|---|--------------------------|-------------------|--------------------------|------------------------------------|--------------------------|
| | | แย่กว่ามาก Worst | แย่กว่าเล็กน้อย Worse | เหมือนกัน Same | ดีกว่าเล็กน้อย Better | | ดีกว่ามาก Much better |
| ในเขตเทศบาล | 100.0 | 1.1 | 12.5 | 73.6 | 11.7 | 1.1 | Municipal area |
| 15 - 19 | 100.0 | - | 9.6 | 67.0 | 18.0 | 5.4 | 15 - 19 |
| 20 - 24 | 100.0 | - | 8.1 | 72.6 | 17.6 | 1.7 | 20 - 24 |
| 25 - 29 | 100.0 | - | 6.5 | 80.8 | 12.7 | - | 25 - 29 |
| 30 - 34 | 100.0 | 0.2 | 6.7 | 78.2 | 13.5 | 1.3 | 30 - 34 |
| 35 - 39 | 100.0 | 1.3 | 11.2 | 78.1 | 9.1 | 0.3 | 35 - 39 |
| 40 - 44 | 100.0 | 0.8 | 13.3 | 71.9 | 13.7 | 0.3 | 40 - 44 |
| 45 - 49 | 100.0 | 0.6 | 11.5 | 78.1 | 7.8 | 2.0 | 45 - 49 |
| 50 - 54 | 100.0 | 1.1 | 18.3 | 72.2 | 7.2 | 1.1 | 50 - 54 |
| 55 - 59 | 100.0 | 1.9 | 17.1 | 68.8 | 10.5 | 1.6 | 55 - 59 |
| 60 ขึ้นไป | 100.0 | 3.7 | 22.8 | 61.0 | 11.7 | 0.8 | 60 and over |

ตารางที่ 42 ร้อยละของผู้ตอบสัมภาษณ์ด้วยตนเองอายุ 15 ปีขึ้นไป จำแนกตามการเปรียบเทียบระดับสุขภาพของตนเองกับผู้อื่นที่มีอายุ เพศ ฐานะ หน้าที่การงาน และความเป็นอยู่
ที่คล้ายคลึงกับผู้ตอบสัมภาษณ์ หมวดอายุ เพศและเขตการปกครอง กรุงเทพมหานคร

TABLE 42 PERCENTAGE OF RESPONDENTS 15 YEARS OF AGED AND OVER BY LEVEL OF COMPARISON YOURSELF HEALTH STATUS WITH OTHERS WHO
ARE SIMILAR CHARACTERISTIC, AGE GROUP, SEX AND AREA, BANGKOK METROPOLIS

| หมวดอายุ (ปี) เพศและเขตการปกครอง | รวม Total | การเปรียบเทียบระดับสุขภาพของตนเองกับผู้อื่น Level of comparison yourself health status with others who are similar characteristic | | | | | Age group (years), sex and area |
|-------------------------------------|--------------|--|--------------------------|----------------------|--------------------------|--------------------------|------------------------------------|
| | | แย่กว่ามาก Worst | แย่กว่าเล็กน้อย Worse | เหมือน ๆ กัน Same | ดีกว่าเล็กน้อย Better | ดีกว่ามาก Much better | |
| ยอดรวม | 100.0 | 1.2 | 9.0 | 65.1 | 21.9 | 2.8 | Total |
| 15 - 19 | 100.0 | 2.1 | 9.7 | 68.4 | 17.0 | 2.8 | 15 - 19 |
| 20 - 24 | 100.0 | 1.5 | 8.9 | 63.0 | 24.6 | 1.9 | 20 - 24 |
| 25 - 29 | 100.0 | 0.7 | 4.1 | 77.4 | 15.7 | 2.1 | 25 - 29 |
| 30 - 34 | 100.0 | - | 5.7 | 66.3 | 23.7 | 4.4 | 30 - 34 |
| 35 - 39 | 100.0 | 1.8 | 7.5 | 69.4 | 17.8 | 3.6 | 35 - 39 |
| 40 - 44 | 100.0 | 1.4 | 9.5 | 67.5 | 20.6 | 1.0 | 40 - 44 |
| 45 - 49 | 100.0 | 0.5 | 7.8 | 65.6 | 24.9 | 1.3 | 45 - 49 |
| 50 - 54 | 100.0 | 0.5 | 12.5 | 61.2 | 22.2 | 3.6 | 50 - 54 |
| 55 - 59 | 100.0 | 2.1 | 16.8 | 56.4 | 21.4 | 3.3 | 55 - 59 |
| 60 ขึ้นไป | 100.0 | 2.9 | 12.9 | 53.2 | 27.8 | 3.1 | 60 and over |

ตารางที่ 42 ร้อยละของผู้ตอบสัมภาษณ์ด้วยตนเองอายุ 15 ปีขึ้นไป จำแนกตามการเปรียบเทียบระดับสุขภาพของตนเองกับผู้อื่นที่มีอายุ เพศ ฐานะ หน้าที่การงาน และความเป็นอยู่
ที่คล้ายคลึงกับผู้ตอบสัมภาษณ์ กรุงเทพมหานคร (ต่อ)

TABLE 42 PERCENTAGE OF RESPONDENTS 15 YEARS OF AGED AND OVER BY LEVEL OF COMPARISON YOURSELF HEALTH STATUS WITH OTHERS WHO
ARE SIMILAR CHARACTERISTIC, AGE GROUP, SEX AND AREA, BANGKOK METROPOLIS, (Contd.)

| หมวดอายุ (ปี) เพศและเขตการปกครอง | รวม Total | การเปรียบเทียบระดับสุขภาพของตนเองกับผู้อื่น Level of comparison yourself health status with others who are similar characteristic | | | ดีกว่ามาก Much better | Age group (years), sex and area | |
|-------------------------------------|--------------|--|--------------------------|-------------------|--------------------------|------------------------------------|--------------------------|
| | | แย่กว่ามาก Worst | แย่กว่าเล็กน้อย Worse | เหมือนกัน Same | | | ดีกว่าเล็กน้อย Better |
| ชาย | 100.0 | 1.4 | 6.8 | 64.4 | 24.1 | 3.3 | Male |
| 15 - 19 | 100.0 | 4.4 | 12.7 | 66.6 | 12.7 | 3.6 | 15 - 19 |
| 20 - 24 | 100.0 | - | 10.4 | 58.9 | 30.7 | - | 20 - 24 |
| 25 - 29 | 100.0 | 1.4 | 3.6 | 76.9 | 14.2 | 3.9 | 25 - 29 |
| 30 - 34 | 100.0 | - | 4.1 | 66.2 | 24.1 | 5.6 | 30 - 34 |
| 35 - 39 | 100.0 | 3.0 | 3.1 | 64.6 | 27.9 | 1.4 | 35 - 39 |
| 40 - 44 | 100.0 | 0.8 | 7.3 | 72.6 | 18.4 | 0.9 | 40 - 44 |
| 45 - 49 | 100.0 | - | 5.3 | 59.6 | 33.9 | 1.2 | 45 - 49 |
| 50 - 54 | 100.0 | 1.2 | 5.6 | 61.3 | 27.8 | 4.1 | 50 - 54 |
| 55 - 59 | 100.0 | 3.9 | 18.6 | 51.9 | 22.2 | 3.4 | 55 - 59 |
| 60 ขึ้นไป | 100.0 | 2.9 | 9.4 | 57.6 | 23.6 | 6.6 | 60 and over |

ตารางที่ 42 ร้อยละของผู้ตอบสัมภาษณ์ด้วยตนเองอายุ 15 ปีขึ้นไป จำแนกตามการเปรียบเทียบระดับสุขภาพของตนเองกับผู้อื่นที่มีอายุ เพศ สถานะ หน้าที่การงาน และความเป็นอยู่ ที่คล้ายคลึงกับผู้ตอบสัมภาษณ์ หมวดอายุ เพศและเขตการปกครอง กรุงเทพมหานคร (ต่อ)

TABLE 42 PERCENTAGE OF RESPONDENTS 15 YEARS OF AGED AND OVER BY LEVEL OF COMPARISON YOURSELF HEALTH STATUS WITH OTHERS WHO

ARE SIMILAR CHARACTERISTIC, AGE GROUP, SEX AND AREA, BANGKOK METROPOLIS, (Contd.)

| หมวดอายุ (ปี) เพศและเขตการปกครอง | รวม Total | การเปรียบเทียบระดับสุขภาพของตนเองกับผู้อื่น Level of comparison yourself health status with others who are similar characteristic | | | | | | Age group (years), sex and area |
|-------------------------------------|--------------|--|-------------------|-------------------------------|--------------------------|-------------------|--------------------------|------------------------------------|
| | | แย่กว่ามาก Worst | | | ดีกว่าเล็กน้อย Better | | | |
| | | แย่กว่ามาก Worse | เหมือนกัน Same | ดีกว่าเล็กน้อย Much better | แย่กว่าเล็กน้อย Worse | เหมือนกัน Same | ดีกว่าเล็กน้อย Better | |
| หญิง | 100.0 | 1.1 | 10.7 | 65.6 | 20.3 | 2.4 | Female | |
| 15 - 19 | 100.0 | - | 6.9 | 70.0 | 20.9 | 2.1 | 15 - 19 | |
| 20 - 24 | 100.0 | 2.9 | 7.4 | 67.0 | 18.8 | 3.8 | 20 - 24 | |
| 25 - 29 | 100.0 | - | 4.6 | 77.9 | 17.0 | 0.5 | 25 - 29 | |
| 30 - 34 | 100.0 | - | 7.1 | 66.3 | 23.3 | 3.2 | 30 - 34 | |
| 35 - 39 | 100.0 | 1.0 | 10.2 | 72.3 | 11.6 | 4.9 | 35 - 39 | |
| 40 - 44 | 100.0 | 1.8 | 10.8 | 64.5 | 21.9 | 1.1 | 40 - 44 | |
| 45 - 49 | 100.0 | 0.8 | 9.6 | 70.0 | 18.3 | 1.3 | 45 - 49 | |
| 50 - 54 | 100.0 | - | 17.4 | 61.2 | 18.2 | 3.2 | 50 - 54 | |
| 55 - 59 | 100.0 | 0.8 | 15.7 | 59.4 | 20.9 | 3.3 | 55 - 59 | |
| 60 ขึ้นไป | 100.0 | 2.9 | 15.1 | 50.5 | 30.5 | 1.0 | 60 and over | |

ตารางที่ 42 ร้อยละของผู้ตอบผู้สัมภาษณ์ด้วยตนเองอายุ 15 ปีขึ้นไป จำแนกตามการเปรียบเทียบระดับสุขภาพของตนเองกับผู้อื่นที่มีอายุ เพศ สถานะ หน้าที่การงาน และความเป็นอยู่ ที่คล้ายคลึงกับผู้ตอบสัมภาษณ์ หมวดอายุ เพศและเขตการปกครอง กรุงเทพมหานคร (ต่อ)

TABLE 42 PERCENTAGE OF RESPONDENTS 15 YEARS OF AGED AND OVER BY LEVEL OF COMPARISON YOURSELF HEALTH SATUS WITH OTHERS WHO

ARE SIMILAR CHARACTERISTIC, AGE GROUP, SEX AND AREA, BANGKOK METROPOLIS, (Contd.)

| หมวดอายุ (ปี) เพศและเขตการปกครอง | รวม Total | การเปรียบเทียบระดับสุขภาพของตนเองกับผู้อื่น Level of comparison yourself health status with others who are similar characteristic | | | | | | Age group (years), sex and area |
|-------------------------------------|--------------|--|-------------------------------|----------------------|------|--------------------------|----------------|------------------------------------|
| | | แย่กว่ามาก Worst | | เหมือน ๆ กัน Same | | ดีกว่าเล็กน้อย Better | | |
| | | แย่กว่ามาก Worse | ดีกว่าเล็กน้อย Much better | | | | | |
| ในเขตเทศบาล | 100.0 | 1.2 | 9.0 | 65.1 | 21.9 | 2.8 | Municipal area | |
| 15 - 19 | 100.0 | 2.1 | 9.7 | 68.4 | 17.0 | 2.8 | 15 - 19 | |
| 20 - 24 | 100.0 | 1.5 | 8.9 | 63.0 | 24.6 | 1.9 | 20 - 24 | |
| 25 - 29 | 100.0 | 0.7 | 4.1 | 77.4 | 15.7 | 2.1 | 25 - 29 | |
| 30 - 34 | 100.0 | - | 5.7 | 66.3 | 23.7 | 4.4 | 30 - 34 | |
| 35 - 39 | 100.0 | 1.8 | 7.5 | 69.4 | 17.8 | 3.6 | 35 - 39 | |
| 40 - 44 | 100.0 | 1.4 | 9.5 | 67.5 | 20.6 | 1.0 | 40 - 44 | |
| 45 - 49 | 100.0 | 0.5 | 7.8 | 65.6 | 24.9 | 1.3 | 45 - 49 | |
| 50 - 54 | 100.0 | 0.5 | 12.5 | 61.2 | 22.2 | 3.6 | 50 - 54 | |
| 55 - 59 | 100.0 | 2.1 | 16.8 | 56.4 | 21.4 | 3.3 | 55 - 59 | |
| 60 ขึ้นไป | 100.0 | 2.9 | 12.9 | 53.2 | 27.8 | 3.1 | 60 and over | |

ตารางที่ 43 ร้อยละของผู้ตอบคำถามด้วยตนเองอายุ 15 ปีขึ้นไป จำแนกตามระดับสุขภาพของตนเองในปัจจุบัน หมวดอายุ เพศและเขตการปกครอง กรุงเทพมหานคร

TABLE 43 PERCENTAGE OF RESPONDENTS 15 YEARS OF AGED AND OVER BY LEVEL OF YOURSELF HEALTH STATUS, AGE GROUP, SEX AND AREA,

BANGKOK METROPOLIS

| หมวดอายุ (ปี) เพศและเขตการปกครอง | รวม Total | การเปรียบเทียบระดับสุขภาพของตนเองในปัจจุบัน Level of comparison yourself health status between today | | | | | | Age group (years), sex and area |
|-------------------------------------|--------------|---|------|---------------------|------|------------|-------------|------------------------------------|
| | | แย่มาก Very bad | | ปานกลาง Moderate | | ดี Well | | |
| | | Best | Bad | Well | Best | | | |
| ยอดรวม | 100.0 | 0.3 | 3.5 | 32.9 | 60.4 | 2.8 | Total | |
| 15 - 19 | 100.0 | - | - | 24.6 | 64.3 | 11.1 | 15 - 19 | |
| 20 - 24 | 100.0 | - | 1.4 | 21.2 | 69.1 | 8.3 | 20 - 24 | |
| 25 - 29 | 100.0 | - | 0.6 | 24.5 | 72.2 | 2.7 | 25 - 29 | |
| 30 - 34 | 100.0 | - | 0.7 | 26.3 | 69.8 | 3.2 | 30 - 34 | |
| 35 - 39 | 100.0 | - | 3.7 | 32.2 | 62.7 | 1.4 | 35 - 39 | |
| 40 - 44 | 100.0 | 0.8 | 4.3 | 35.1 | 58.8 | 1.0 | 40 - 44 | |
| 45 - 49 | 100.0 | - | 2.4 | 31.4 | 61.6 | 4.6 | 45 - 49 | |
| 50 - 54 | 100.0 | - | 3.7 | 33.6 | 60.3 | 2.3 | 50 - 54 | |
| 55 - 59 | 100.0 | 1.6 | 3.0 | 47.6 | 47.3 | 0.5 | 55 - 59 | |
| 60 ขึ้นไป | 100.0 | 0.6 | 11.9 | 49.0 | 37.9 | 0.6 | 60 and over | |

ตารางที่ 43 ร้อยละของผู้ตอบสัมภาษณ์ด้วยตนเองอายุ 15 ปีขึ้นไป จำแนกตามระดับสุขภาพของตนเองในปัจจุบัน หมวดอายุ เพศและเขตการปกครอง กรุงเทพมหานคร (ต่อ)

TABLE 43 PERCENTAGE OF RESPONDENTS 15 YEARS OF AGED AND OVER BY LEVEL OF YOURSELF HEALTH STATUS, AGE GROUP, SEX AND AREA,

BANGKOK METROPOLIS (Contd.)

| หมวดอายุ (ปี) เพศและเขตการปกครอง | รวม Total | การเปรียบเทียบระดับสุขภาพของตนเองในปัจจุบัน Level of comparison yourself health status between today | | | | Age group (years), sex and area | |
|-------------------------------------|--------------|---|------------|---------------------|------------|------------------------------------|-------------|
| | | แย่มาก Very bad | แย่ Bad | ปานกลาง Moderate | ดี Well | ดีมาก Best | |
| ชาย | 100.0 | 0.4 | 2.4 | 26.8 | 66.6 | 3.7 | Male |
| 15 - 19 | 100.0 | - | - | 15.2 | 72.9 | 11.9 | 15 - 19 |
| 20 - 24 | 100.0 | - | - | 16.5 | 71.2 | 12.2 | 20 - 24 |
| 25 - 29 | 100.0 | - | - | 24.2 | 73.9 | 1.9 | 25 - 29 |
| 30 - 34 | 100.0 | - | - | 24.6 | 71.8 | 3.7 | 30 - 34 |
| 35 - 39 | 100.0 | - | 3.0 | 22.3 | 71.1 | 3.5 | 35 - 39 |
| 40 - 44 | 100.0 | 0.7 | 4.0 | 32.1 | 62.3 | 0.9 | 40 - 44 |
| 45 - 49 | 100.0 | - | 1.5 | 20.7 | 69.8 | 8.0 | 45 - 49 |
| 50 - 54 | 100.0 | - | 2.4 | 20.6 | 77.0 | - | 50 - 54 |
| 55 - 59 | 100.0 | 3.9 | 1.9 | 38.6 | 54.4 | 1.3 | 55 - 59 |
| 60 ขึ้นไป | 100.0 | 0.8 | 10.4 | 48.2 | 40.6 | - | 60 and over |

ตารางที่ 43 ร้อยละของผู้ตอบสัมภาษณ์ด้วยตนเองอายุ 15 ปีขึ้นไป จำแนกตามระดับสุขภาพของตนเองในปัจจุบัน หมวดอายุ เพศและเขตการปกครอง กรุงเทพมหานคร (ต่อ)

TABLE 43 PERCENTAGE OF RESPONDENTS 15 YEARS OF AGED AND OVER BY LEVEL OF YOURSELF HEALTH STATUS, AGE GROUP, SEX AND AREA,

BANGKOK METROPOLIS (Contd.)

| หมวดอายุ (ปี) เพศและเขตการปกครอง | รวม Total | การเปรียบเทียบระดับสุขภาพของตนเองในปัจจุบัน Level of comparison yourself health status between today | | | | Age group (years), sex and area | |
|-------------------------------------|--------------|---|------------|---------------------|------------|------------------------------------|-------------|
| | | แย่มาก Very bad | แย่ Bad | ปานกลาง Moderate | ดี Well | ดีมาก Best | |
| หญิง | 100.0 | 0.2 | 4.3 | 37.5 | 55.8 | 2.2 | Female |
| 15 - 19 | 100.0 | - | - | 33.0 | 56.6 | 10.5 | 15 - 19 |
| 20 - 24 | 100.0 | - | 2.7 | 25.7 | 67.0 | 4.6 | 20 - 24 |
| 25 - 29 | 100.0 | - | 1.1 | 24.8 | 70.8 | 3.4 | 25 - 29 |
| 30 - 34 | 100.0 | - | 1.4 | 27.9 | 68.0 | 2.8 | 30 - 34 |
| 35 - 39 | 100.0 | - | 4.1 | 38.4 | 57.5 | - | 35 - 39 |
| 40 - 44 | 100.0 | 0.9 | 4.4 | 36.9 | 56.7 | 1.1 | 40 - 44 |
| 45 - 49 | 100.0 | - | 3.1 | 39.3 | 55.5 | 2.0 | 45 - 49 |
| 50 - 54 | 100.0 | - | 4.7 | 42.9 | 48.4 | 4.0 | 50 - 54 |
| 55 - 59 | 100.0 | - | 3.8 | 53.5 | 42.7 | - | 55 - 59 |
| 60 ขึ้นไป | 100.0 | 0.5 | 12.8 | 49.5 | 36.2 | 1.0 | 60 and over |

ตารางที่ 43 ร้อยละของผู้ตอบสัมภาษณ์ด้วยตนเองอายุ 15 ปีขึ้นไป จำแนกตามระดับสุขภาพของตนเองในปัจจุบัน หมวดอายุ เพศและเขตการปกครอง กรุงเทพมหานคร (ต่อ)

TABLE 43 PERCENTAGE OF RESPONDENTS 15 YEARS OF AGED AND OVER BY LEVEL OF YOURSELF HEALTH STATUS, AGE GROUP, SEX AND AREA,

BANGKOK METROPOLIS (Contd.)

| หมวดอายุ (ปี) เพศและเขตการปกครอง | รวม Total | การเปรียบเทียบระดับสุขภาพของตนเองในปัจจุบัน Level of comparison yourself health status between today | | | | ดีมาก Best | Age group, sex and area |
|-------------------------------------|--------------|---|------------|---------------------|------------|---------------|----------------------------|
| | | แย่มาก Very bad | แย่ Bad | ปานกลาง Moderate | ดี Well | | |
| ในเขตเทศบาล | 100.0 | 0.3 | 3.5 | 32.9 | 60.4 | 2.8 | Municipal area |
| 15 - 19 | 100.0 | - | - | 24.6 | 64.3 | 11.1 | 15 - 19 |
| 20 - 24 | 100.0 | - | 1.4 | 21.2 | 69.1 | 8.3 | 20 - 24 |
| 25 - 29 | 100.0 | - | 0.6 | 24.5 | 72.2 | 2.7 | 25 - 29 |
| 30 - 34 | 100.0 | - | 0.7 | 26.3 | 69.8 | 3.2 | 30 - 34 |
| 35 - 39 | 100.0 | - | 3.7 | 32.2 | 62.7 | 1.4 | 35 - 39 |
| 40 - 44 | 100.0 | 0.8 | 4.3 | 35.1 | 58.8 | 1.0 | 40 - 44 |
| 45 - 49 | 100.0 | - | 2.4 | 31.4 | 61.6 | 4.6 | 45 - 49 |
| 50 - 54 | 100.0 | - | 3.7 | 33.6 | 60.3 | 2.3 | 50 - 54 |
| 55 - 59 | 100.0 | 1.6 | 3.0 | 47.6 | 47.3 | 0.5 | 55 - 59 |
| 60 ขึ้นไป | 100.0 | 0.6 | 11.9 | 49.0 | 37.9 | 0.6 | 60 and over |

ตารางที่ 44 ร้อยละของผู้ตอบสัมภาษณ์ด้วยตนเองอายุ 15 ปีขึ้นไป จำแนกตามระดับความรุนแรงของความยากลำบากในการเคลื่อนไหว ระหว่าง 1 เดือนก่อนวันสัมภาษณ์

หมวดอายุ เพศและเขตการปกครอง กรุงเทพมหานคร กรุงเทพมหานคร

TABLE 44 PERCENTAGE OF RESPONDENTS 15 YEARS OF AGED AND OVER BY VIOLENCE OF DIFFICULTY IN MOBILITY DURING 1 MONTH BEFORE INTERVIEWS DATE, AGE GROUP, SEX AND AREA, BANGKOK METROPOLIS

| หมวดอายุ (ปี) เพศและเขตการปกครอง | รวม Total | ระดับความรุนแรงของความยากลำบากในการเคลื่อนไหว Violence of difficulty in mobility | | | | | ไม่มีเลย None | | Age group (years), sex and area |
|-------------------------------------|--------------|---|------------------|---------------------|------------------|------------------|------------------|--|------------------------------------|
| | | รุนแรงมาก Extreme | รุนแรง Severe | ปานกลาง Moderate | เล็กน้อย Mild | ไม่มีเลย None | | | |
| ยอดรวม | 100.0 | - | 0.6 | 2.8 | 8.5 | 88.1 | Total | | |
| 15 - 19 | 100.0 | - | - | 1.5 | 1.2 | 97.3 | 15 - 19 | | |
| 20 - 24 | 100.0 | - | - | - | 1.3 | 98.7 | 20 - 24 | | |
| 25 - 29 | 100.0 | - | - | 0.6 | 3.1 | 96.3 | 25 - 29 | | |
| 30 - 34 | 100.0 | - | - | 1.2 | 3.1 | 95.8 | 30 - 34 | | |
| 35 - 39 | 100.0 | - | 0.6 | 2.0 | 5.7 | 91.8 | 35 - 39 | | |
| 40 - 44 | 100.0 | - | - | 3.4 | 4.1 | 92.5 | 40 - 44 | | |
| 45 - 49 | 100.0 | - | 0.6 | 0.9 | 3.8 | 94.7 | 45 - 49 | | |
| 50 - 54 | 100.0 | - | 0.6 | 4.3 | 7.2 | 87.9 | 50 - 54 | | |
| 55 - 59 | 100.0 | - | 0.4 | 9.6 | 17.2 | 72.9 | 55 - 59 | | |
| 60 ปีขึ้นไป | 100.0 | - | 3.1 | 5.8 | 33.7 | 57.3 | 60 and over | | |

ตารางที่ 44 ร้อยละของผู้ตอบสัมภาษณ์ด้วยตนเองอายุ 15 ปีขึ้นไป จำแนกตามระดับความรุนแรงของความยากลำบากในการเคลื่อนไหว ระหว่าง 1 เดือนก่อนวันสัมภาษณ์

หมวดอายุ เพศและเขตการปกครอง กรุงเทพมหานคร (ต่อ)

TABLE 44 PERCENTAGE OF RESPONDENTS 15 YEARS OF AGED AND OVER BY VIOLENCE OF DIFFICULTY IN MOBILITY DURING 1 MONTH BEFORE INTERVIEW'S DATE, AGE GROUP, SEX AND AREA, BANGKOK METROPOLIS (Contd.)

| หมวดอายุ (ปี) เพศและเขตการปกครอง | รวม Total | ระดับความรุนแรงของความยากลำบากในการเคลื่อนไหว Violence of difficulty in mobility | | | | | ไม่มีเลย None | Age group (years), sex and area |
|-------------------------------------|--------------|---|------------------|---------------------|------------------|------|------------------|------------------------------------|
| | | รุนแรงมาก Extreme | รุนแรง Severe | ปานกลาง Moderate | เล็กน้อย Mild | | | |
| ชาย | 100.0 | - | 0.3 | 2.0 | 6.6 | 91.1 | Male | |
| 15 - 19 | 100.0 | - | - | 3.2 | 2.5 | 94.3 | 15 - 19 | |
| 20 - 24 | 100.0 | - | - | - | 1.2 | 98.8 | 20 - 24 | |
| 25 - 29 | 100.0 | - | - | - | 0.7 | 99.3 | 25 - 29 | |
| 30 - 34 | 100.0 | - | - | - | 2.1 | 97.9 | 30 - 34 | |
| 35 - 39 | 100.0 | - | 1.5 | 1.5 | 8.1 | 89.0 | 35 - 39 | |
| 40 - 44 | 100.0 | - | - | 0.7 | 5.1 | 94.2 | 40 - 44 | |
| 45 - 49 | 100.0 | - | - | 1.2 | 1.1 | 97.6 | 45 - 49 | |
| 50 - 54 | 100.0 | - | - | 2.9 | 4.0 | 93.1 | 50 - 54 | |
| 55 - 59 | 100.0 | - | 0.9 | 11.0 | 7.7 | 80.3 | 55 - 59 | |
| 60 ปีขึ้นไป | 100.0 | - | 1.1 | 5.1 | 31.4 | 62.4 | 60 and over | |

ตารางที่ 44 ร้อยละของผู้ตอบสัมภาษณ์ด้วยตนเองอายุ 15 ปีขึ้นไป จำแนกตามระดับความรุนแรงของความยากลำบากในการเคลื่อนไหว ระหว่าง 1 เดือนก่อนวันสัมภาษณ์

หมวดอายุ เพศและเขตการปกครอง กรุงเทพมหานคร (ต่อ)

TABLE 44 PERCENTAGE OF RESPONDENTS 15 YEARS OF AGED AND OVER BY VIOLENCE OF DIFFICULTY IN MOBILITY DURING 1 MONTH BEFORE INTERVIEW'S DATE, AGE GROUP, SEX AND AREA, BANGKOK METROPOLIS (Contd.)

| หมวดอายุ (ปี) เพศและเขตการปกครอง | รวม Total | ระดับความรุนแรงของความยากลำบากในการเคลื่อนไหว | | | | Age group (years), sex and area | |
|-------------------------------------|--------------|---|------------------|---------------------|------------------|------------------------------------|-------------|
| | | รุนแรงมาก Extreme | รุนแรง Severe | ปานกลาง Moderate | เล็กน้อย Mild | ไม่มีเลย None | |
| หญิง | 100.0 | - | 0.8 | 3.4 | 9.9 | 85.9 | Female |
| 15 - 19 | 100.0 | - | - | - | - | 100.0 | 15 - 19 |
| 20 - 24 | 100.0 | - | - | - | 1.4 | 98.6 | 20 - 24 |
| 25 - 29 | 100.0 | - | - | 1.2 | 5.2 | 93.6 | 25 - 29 |
| 30 - 34 | 100.0 | - | - | 2.3 | 4.0 | 93.8 | 30 - 34 |
| 35 - 39 | 100.0 | - | - | 2.3 | 4.2 | 93.5 | 35 - 39 |
| 40 - 44 | 100.0 | - | - | 5.1 | 3.4 | 91.5 | 40 - 44 |
| 45 - 49 | 100.0 | - | 1.0 | 0.6 | 5.7 | 92.6 | 45 - 49 |
| 50 - 54 | 100.0 | - | 1.0 | 5.3 | 9.5 | 84.2 | 50 - 54 |
| 55 - 59 | 100.0 | - | - | 8.6 | 23.4 | 68.1 | 55 - 59 |
| 60 ขึ้นไป | 100.0 | - | 4.4 | 6.2 | 35.2 | 54.2 | 60 and over |

ตารางที่ 44 ร้อยละของผู้ตอบสัมภาษณ์ด้วยตนเองอายุ 15 ปีขึ้นไป จำแนกตามระดับความรุนแรงของความยากลำบากในการเคลื่อนไหว ระหว่าง 1 เดือนก่อนวันสัมภาษณ์

หมวดอายุ เพศและเขตการปกครอง กรุงเทพมหานคร (ต่อ)

TABLE 44 PERCENTAGE OF RESPONDENTS 15 YEARS OF AGED AND OVER BY VIOLENCE OF DIFFICULTY IN MOBILITY DURING 1 MONTH BEFORE INTERVIEW'S DATE,

AGE GROUP, SEX AND AREA, BANGKOK METROPOLIS (Contd.)

| หมวดอายุ (ปี) | รวม | ระดับความรุนแรงของความยากลำบากในการเคลื่อนไหว | | | | | Age group (years), sex and area | |
|--------------------|-------|---|------------------------------------|----------|----------|----------|---------------------------------|--|
| | | Total | Violence of difficulty in mobility | | | | | |
| เพศและเขตการปกครอง | | รุนแรงมาก | รุนแรง | ปานกลาง | เล็กน้อย | ไม่มีเลย | | |
| | | Extreme | Severe | Moderate | Mild | None | | |
| ในเขตเทศบาล | 100.0 | - | 0.6 | 2.8 | 8.5 | 88.1 | Municipal area | |
| 15 - 19 | 100.0 | - | - | 1.5 | 1.2 | 97.3 | 15 - 19 | |
| 20 - 24 | 100.0 | - | - | - | 1.3 | 98.7 | 20 - 24 | |
| 25 - 29 | 100.0 | - | - | 0.6 | 3.1 | 96.3 | 25 - 29 | |
| 30 - 34 | 100.0 | - | - | 1.2 | 3.1 | 95.8 | 30 - 34 | |
| 35 - 39 | 100.0 | - | 0.6 | 2.0 | 5.7 | 91.8 | 35 - 39 | |
| 40 - 44 | 100.0 | - | - | 3.4 | 4.1 | 92.5 | 40 - 44 | |
| 45 - 49 | 100.0 | - | 0.6 | 0.9 | 3.8 | 94.7 | 45 - 49 | |
| 50 - 54 | 100.0 | - | 0.6 | 4.3 | 7.2 | 87.9 | 50 - 54 | |
| 55 - 59 | 100.0 | - | 0.4 | 9.6 | 17.2 | 72.9 | 55 - 59 | |
| 60 ขึ้นไป | 100.0 | - | 3.1 | 5.8 | 33.7 | 57.3 | 60 and over | |

ตารางที่ 45 ร้อยละของผู้ตอบสัมภาษณ์ด้วยตนเองอายุ 15 ปีขึ้นไป จำแนกตามระดับความรุนแรงของความยากลำบากในการดูแลตัวเอง ระหว่าง 1 เดือนก่อนวันสัมภาษณ์

หมวดอายุ เพศและเขตการปกครอง กรุงเทพมหานคร

TABLE 45 PERCENTAGE OF RESPONDENTS 15 YEARS OF AGED AND OVER BY VIOLENCE OF DIFFICULTY IN SELF CARE DURING 1 MONTH BEFORE INTERVIEW'S DATE, AGE GROUP, SEX AND AREA, BANGKOK METROPOLIS

| หมวดอายุ (ปี) | รวม | ระดับความรุนแรงของความยากลำบากในการดูแลตัวเอง | | | | | Age group (years), sex and area |
|--------------------|-------|---|--------|----------|----------|----------|---------------------------------|
| | | Violence of difficulty in self care | | | | | |
| เพศและเขตการปกครอง | Total | รุนแรงมาก | รุนแรง | ปานกลาง | เล็กน้อย | ไม่มีเลย | |
| | | Extreme | Severe | Moderate | Mild | None | |
| ยอดรวม | 100.0 | - | 0.4 | 1.4 | 2.6 | 95.6 | Total |
| 15 - 19 | 100.0 | - | - | - | 1.5 | 98.5 | 15 - 19 |
| 20 - 24 | 100.0 | - | - | - | - | 100.0 | 20 - 24 |
| 25 - 29 | 100.0 | - | - | - | 1.9 | 98.1 | 25 - 29 |
| 30 - 34 | 100.0 | - | - | 0.7 | 1.4 | 97.8 | 30 - 34 |
| 35 - 39 | 100.0 | - | - | 2.0 | 1.6 | 96.4 | 35 - 39 |
| 40 - 44 | 100.0 | - | - | 0.4 | 1.9 | 97.7 | 40 - 44 |
| 45 - 49 | 100.0 | - | - | - | 0.9 | 99.1 | 45 - 49 |
| 50 - 54 | 100.0 | - | 0.6 | 0.6 | 1.4 | 97.5 | 50 - 54 |
| 55 - 59 | 100.0 | - | - | 4.3 | 2.8 | 92.9 | 55 - 59 |
| 60 ขึ้นไป | 100.0 | - | 2.4 | 5.5 | 10.5 | 81.6 | 60 and over |

ตารางที่ 45 ร้อยละของผู้ตอบสัมภาษณ์ด้วยตนเองอายุ 15 ปีขึ้นไป จำแนกตามระดับความรุนแรงของความยากลำบากในการดูแลตัวเอง ระหว่าง 1 เดือนก่อนวันสัมภาษณ์
 หมวดอายุ เพศและเขตการปกครอง กรุงเทพมหานคร (ต่อ)

TABLE 45 PERCENTAGE OF RESPONDENTS 15 YEARS OF AGED AND OVER BY VIOLENCE OF DIFFICULTY IN SELF CARE DURING 1 MONTH BEFORE INTERVIEW'S DATE,
 AGE GROUP, SEX AND AREA, BANGKOK METROPOLIS (Contd.)

| หมวดอายุ (ปี) เพศและเขตการปกครอง | รวม Total | ระดับความรุนแรงของความยากลำบากในการดูแลตัวเอง Violence of difficulty in self care | | | | Age group (years), sex and area | |
|-------------------------------------|--------------|--|------------------|---------------------|------------------|------------------------------------|-------------|
| | | รุนแรงมาก Extreme | รุนแรง Severe | ปานกลาง Moderate | เล็กน้อย Mild | ไม่มีเลย None | |
| ชาย | 100.0 | - | 0.1 | 1.0 | 1.8 | 97.1 | Male |
| 15 - 19 | 100.0 | - | - | - | 3.2 | 96.8 | 15 - 19 |
| 20 - 24 | 100.0 | - | - | - | - | 100.0 | 20 - 24 |
| 25 - 29 | 100.0 | - | - | - | - | 100.0 | 25 - 29 |
| 30 - 34 | 100.0 | - | - | - | 0.9 | 99.1 | 30 - 34 |
| 35 - 39 | 100.0 | - | - | 1.5 | 4.3 | 94.2 | 35 - 39 |
| 40 - 44 | 100.0 | - | - | - | 0.7 | 99.3 | 40 - 44 |
| 45 - 49 | 100.0 | - | - | - | - | 100.0 | 45 - 49 |
| 50 - 54 | 100.0 | - | - | - | - | 100.0 | 50 - 54 |
| 55 - 59 | 100.0 | - | - | 4.8 | 1.5 | 93.6 | 55 - 59 |
| 60 ขึ้นไป | 100.0 | - | 1.1 | 5.1 | 7.8 | 86.0 | 60 and over |

ตารางที่ 45 ร้อยละของผู้ตอบสัมภาษณ์ด้วยตนเองอายุ 15 ปีขึ้นไป จำแนกตามระดับความรุนแรงของความยากลำบากในการดูแลตัวเอง ระหว่าง 1 เดือนก่อนวันสัมภาษณ์
 หมวดอายุ เพศและเขตการปกครอง กรุงเทพมหานคร (ต่อ)

TABLE 45 PERCENTAGE OF RESPONDENTS 15 YEARS OF AGED AND OVER BY VIOLENCE OF DIFFICULTY IN SELF CARE DURING 1 MONTH BEFORE INTERVIEW'S DATE,
 AGE GROUP, SEX AND AREA, BANGKOK METROPOLIS (Contd.)

| หมวดอายุ (ปี) เพศและเขตการปกครอง | รวม Total | ระดับความรุนแรงของความยากลำบากในการดูแลตัวเอง Violence of difficulty in self care | | | | Age group (years), sex and area | |
|-------------------------------------|--------------|--|------------------|---------------------|------------------|------------------------------------|-------------|
| | | รุนแรงมาก Extreme | รุนแรง Severe | ปานกลาง Moderate | เล็กน้อย Mild | ไม่มีเลย None | |
| หญิง | 100.0 | - | 0.5 | 1.7 | 3.2 | 94.5 | Female |
| 15 - 19 | 100.0 | - | - | - | - | 100.0 | 15 - 19 |
| 20 - 24 | 100.0 | - | - | - | - | 100.0 | 20 - 24 |
| 25 - 29 | 100.0 | - | - | - | 3.6 | 96.4 | 25 - 29 |
| 30 - 34 | 100.0 | - | - | 1.4 | 1.9 | 96.7 | 30 - 34 |
| 35 - 39 | 100.0 | - | - | 2.3 | - | 97.7 | 35 - 39 |
| 40 - 44 | 100.0 | - | - | 0.6 | 2.7 | 96.7 | 40 - 44 |
| 45 - 49 | 100.0 | - | - | - | 1.6 | 98.4 | 45 - 49 |
| 50 - 54 | 100.0 | - | 1.0 | 1.0 | 2.3 | 95.7 | 50 - 54 |
| 55 - 59 | 100.0 | - | - | 3.9 | 3.6 | 92.5 | 55 - 59 |
| 60 ขึ้นไป | 100.0 | - | 3.2 | 5.8 | 12.2 | 78.8 | 60 and over |

ตารางที่ 45 ร้อยละของผู้ตอบสัมภาษณ์ด้วยตนเองอายุ 15 ปีขึ้นไป จำแนกตามระดับความรุนแรงของความยากลำบากในการดูแลตัวเอง ระหว่าง 1 เดือนก่อนวันสัมภาษณ์
 หมวดอายุ เพศและเขตการปกครอง กรุงเทพมหานคร (ต่อ)

TABLE 45 PERCENTAGE OF RESPONDENTS 15 YEARS OF AGED AND OVER BY VIOLENCE OF DIFFICULTY IN SELF CARE DURING 1 MONTH BEFORE INTERVIEW'S DATE,
 AGE GROUP, SEX AND AREA, BANGKOK METROPOLIS (Contd.)

| หมวดอายุ (ปี) เพศและเขตการปกครอง | รวม Total | ระดับความรุนแรงของความยากลำบากในการดูแลตัวเอง Violence of difficulty in self care | | | | | ไม่มีเลย | | Age group, sex and area |
|-------------------------------------|--------------|--|------------------|---------------------|------------------|-------|----------|----------------|----------------------------|
| | | รุนแรงมาก Extreme | รุนแรง Severe | ปานกลาง Moderate | เล็กน้อย Mild | None | | | |
| ในเขตเทศบาล | 100.0 | - | 0.4 | 1.4 | 2.6 | 95.6 | | Municipal area | |
| 15 - 19 | 100.0 | - | - | - | 1.5 | 98.5 | | 15 - 19 | |
| 20 - 24 | 100.0 | - | - | - | - | 100.0 | | 20 - 24 | |
| 25 - 29 | 100.0 | - | - | - | 1.9 | 98.1 | | 25 - 29 | |
| 30 - 34 | 100.0 | - | - | 0.7 | 1.4 | 97.8 | | 30 - 34 | |
| 35 - 39 | 100.0 | - | - | 2.0 | 1.6 | 96.4 | | 35 - 39 | |
| 40 - 44 | 100.0 | - | - | 0.4 | 1.9 | 97.7 | | 40 - 44 | |
| 45 - 49 | 100.0 | - | - | - | 0.9 | 99.1 | | 45 - 49 | |
| 50 - 54 | 100.0 | - | 0.6 | 0.6 | 1.4 | 97.5 | | 50 - 54 | |
| 55 - 59 | 100.0 | - | - | 4.3 | 2.8 | 92.9 | | 55 - 59 | |
| 60 ขึ้นไป | 100.0 | - | 2.4 | 5.5 | 10.5 | 81.6 | | 60 and over | |

ตารางที่ 46 ร้อยละของผู้ตอบสัมภาษณ์ด้วยตนเองอายุ 15 ปีขึ้นไป จำแนกตามระดับความรุนแรงของความยากลำบากในการทำงานที่บ้านหรือทำงานบ้าน ระหว่าง 1 เดือน ก่อนวันสัมภาษณ์ หมวดอายุ เพศและเขตการปกครอง กรุงเทพมหานคร

TABLE 46 PERCENTAGE OF RESPONDENTS 15 YEARS OF AGED AND OVER BY VIOLENCE OF DIFFICULTY IN WORK OR HOUSEHOLD ACTIVITIES DURING 1 MONTH BEFORE INTERVIEW'S DATE, AGE GROUP, SEX AND AREA, BANGKOK METROPOLIS

| หมวดอายุ (ปี) เพศและเขตการปกครอง | รวม Total | ระดับความรุนแรงของความยากลำบากในการทำงานที่บ้านหรือทำงานบ้าน Violence of difficulty in work or household activities | | | | | | Age group (years), sex and area |
|-------------------------------------|--------------|--|------------------|---------------------|------------------|------------------|-------------|------------------------------------|
| | | รุนแรงมาก Extreme | รุนแรง Severe | ปานกลาง Moderate | เล็กน้อย Mild | ไม่มีเลย None | | |
| ยอดรวม | 100.0 | 0.2 | 0.6 | 2.4 | 6.5 | 90.3 | Total | |
| 15 - 19 | 100.0 | - | - | - | 3.4 | 96.6 | 15 - 19 | |
| 20 - 24 | 100.0 | - | - | 1.7 | 3.1 | 95.1 | 20 - 24 | |
| 25 - 29 | 100.0 | - | - | 1.0 | 1.2 | 97.7 | 25 - 29 | |
| 30 - 34 | 100.0 | - | - | 0.7 | 1.9 | 97.3 | 30 - 34 | |
| 35 - 39 | 100.0 | - | 0.6 | 0.6 | 6.3 | 92.6 | 35 - 39 | |
| 40 - 44 | 100.0 | 0.3 | 0.6 | 1.1 | 3.6 | 94.4 | 40 - 44 | |
| 45 - 49 | 100.0 | - | - | 0.9 | 5.6 | 93.5 | 45 - 49 | |
| 50 - 54 | 100.0 | - | 0.6 | 0.5 | 7.1 | 91.8 | 50 - 54 | |
| 55 - 59 | 100.0 | - | 1.6 | 5.1 | 11.8 | 81.5 | 55 - 59 | |
| 60 ขึ้นไป | 100.0 | 1.4 | 2.3 | 11.1 | 20.2 | 65.0 | 60 and over | |

ตารางที่ 46 ร้อยละของผู้ตอบสัมภาษณ์ด้วยตนเองอายุ 15 ปีขึ้นไป จำแนกตามระดับความรุนแรงของความยากลำบากในการทำงานนอกบ้านหรือทำงานบ้าน ระหว่าง 1 เดือน ก่อนวันสัมภาษณ์ หมวดอายุ เพศและเขตการปกครอง กรุงเทพมหานคร (ต่อ)

TABLE 46 PERCENTAGE OF RESPONDENTS 15 YEARS OF AGED AND OVER BY VIOLENCE OF DIFFICULTY IN WORK OR HOUSEHOLD ACTIVITIES DURING 1 MONTH BEFORE INTERVIEW'S DATE, AGE GROUP, SEX AND AREA, BANGKOK METROPOLIS (Contd.)

| หมวดอายุ (ปี) เพศและเขตการปกครอง | รวม Total | ระดับความรุนแรงของความยากลำบากในการทำงานนอกบ้านหรือทำงานบ้าน Violence of difficulty in work or household activities | | | | ไม่มีเลย None | Age group, sex and area |
|-------------------------------------|--------------|--|------------------|---------------------|------------------|------------------|----------------------------|
| | | รุนแรงมาก Extreme | รุนแรง Severe | ปานกลาง Moderate | เล็กน้อย Mild | | |
| ชาย | 100.0 | 0.1 | 0.7 | 1.2 | 4.2 | 93.8 | Male |
| 15 - 19 | 100.0 | - | - | - | 3.2 | 96.8 | 15 - 19 |
| 20 - 24 | 100.0 | - | - | - | 0.9 | 99.1 | 20 - 24 |
| 25 - 29 | 100.0 | - | - | - | 0.7 | 99.3 | 25 - 29 |
| 30 - 34 | 100.0 | - | - | - | - | 100.0 | 30 - 34 |
| 35 - 39 | 100.0 | - | 1.5 | - | 3.2 | 95.3 | 35 - 39 |
| 40 - 44 | 100.0 | 0.7 | - | 0.8 | 3.7 | 94.8 | 40 - 44 |
| 45 - 49 | 100.0 | - | - | - | 2.2 | 97.8 | 45 - 49 |
| 50 - 54 | 100.0 | - | - | - | 4.6 | 95.4 | 50 - 54 |
| 55 - 59 | 100.0 | - | 3.9 | 1.9 | 6.0 | 88.2 | 55 - 59 |
| 60 ปีขึ้นไป | 100.0 | - | 2.5 | 8.9 | 19.2 | 69.5 | 60 and over |

ตารางที่ 46 ร้อยละของผู้ตอบสัมภาษณ์ด้วยตนเองอายุ 15 ปีขึ้นไป จำแนกตามระดับความรุนแรงของความยากลำบากในการทำงานนอกบ้านหรือทำงานบ้าน ระหว่าง 1 เดือน
ก่อนวันสัมภาษณ์ หมวดอายุ เพศและเขตการปกครอง กรุงเทพมหานคร (ต่อ)

TABLE 46 PERCENTAGE OF RESPONDENTS 15 YEARS OF AGED AND OVER BY VIOLENCE OF DIFFICULTY IN WORK OR HOUSEHOLD ACTIVITIES DURING 1 MONTH

BEFORE INTERVIEW'S DATE, AGE GROUP, SEX AND AREA, BANGKOK METROPOLIS (Contd.)

| หมวดอายุ (ปี) เพศและเขตการปกครอง | รวม Total | ระดับความรุนแรงของความยากลำบากในการทำงานนอกบ้านหรือทำงานบ้าน Violence of difficulty in work or household activities | | | | | Age group (years), sex and area |
|-------------------------------------|--------------|--|------------------|---------------------|------------------|------------------|------------------------------------|
| | | รุนแรงมาก Extreme | รุนแรง Severe | ปานกลาง Moderate | เล็กน้อย Mild | ไม่มีเลย None | |
| หญิง | 100.0 | 0.3 | 0.5 | 3.3 | 8.2 | 87.6 | Female |
| 15 - 19 | 100.0 | - | - | - | 3.6 | 96.4 | 15 - 19 |
| 20 - 24 | 100.0 | - | - | 3.3 | 5.3 | 91.4 | 20 - 24 |
| 25 - 29 | 100.0 | - | - | 2.0 | 1.6 | 96.4 | 25 - 29 |
| 30 - 34 | 100.0 | - | - | 1.4 | 3.7 | 94.8 | 30 - 34 |
| 35 - 39 | 100.0 | - | - | 1.0 | 8.2 | 90.8 | 35 - 39 |
| 40 - 44 | 100.0 | - | 1.0 | 1.4 | 3.5 | 94.1 | 40 - 44 |
| 45 - 49 | 100.0 | - | - | 1.6 | 8.1 | 90.3 | 45 - 49 |
| 50 - 54 | 100.0 | - | 1.0 | 0.9 | 8.9 | 89.2 | 50 - 54 |
| 55 - 59 | 100.0 | - | - | 7.2 | 15.7 | 77.1 | 55 - 59 |
| 60 ขึ้นไป | 100.0 | 2.3 | 2.3 | 12.5 | 20.8 | 62.2 | 60 and over |

ตารางที่ 46 ร้อยละของผู้ตอบสัมภาษณ์ด้วยตนเองอายุ 15 ปีขึ้นไป จำแนกตามระดับความรุนแรงของความยากลำบากในการทำงานนอกบ้านหรือทำงานบ้าน ระหว่าง 1 เดือน
ก่อนวันสัมภาษณ์ หมวดอายุ เพศและเขตการปกครอง กรุงเทพมหานคร (ต่อ)

TABLE 46 PERCENTAGE OF RESPONDENTS 15 YEARS OF AGED AND OVER BY VIOLENCE OF DIFFICULTY IN WORK OR HOUSEHOLD ACTIVITIES DURING 1 MONTH

BEFORE INTERVIEW'S DATE, AGE GROUP, SEX AND AREA, BANGKOK METROPOLIS (Contd.)

| หมวดอายุ (ปี) เพศและเขตการปกครอง | รวม Total | ระดับความรุนแรงของความยากลำบากในการทำงานนอกบ้านหรือทำงานบ้าน Violence of difficulty in work or household activities | | | | Age group (years), sex and area | |
|-------------------------------------|--------------|--|------------------|---------------------|------------------|------------------------------------|----------------|
| | | รุนแรงมาก Extreme | รุนแรง Severe | ปานกลาง Moderate | เล็กน้อย Mild | ไม่มีเลย None | |
| ในเขตเทศบาล | 100.0 | 0.2 | 0.6 | 2.4 | 6.5 | 90.3 | Municipal area |
| 15 - 19 | 100.0 | - | - | - | 3.4 | 96.6 | 15 - 19 |
| 20 - 24 | 100.0 | - | - | 1.7 | 3.1 | 95.1 | 20 - 24 |
| 25 - 29 | 100.0 | - | - | 1.0 | 1.2 | 97.7 | 25 - 29 |
| 30 - 34 | 100.0 | - | - | 0.7 | 1.9 | 97.3 | 30 - 34 |
| 35 - 39 | 100.0 | - | 0.6 | 0.6 | 6.3 | 92.6 | 35 - 39 |
| 40 - 44 | 100.0 | 0.3 | 0.6 | 1.1 | 3.6 | 94.4 | 40 - 44 |
| 45 - 49 | 100.0 | - | - | 0.9 | 5.6 | 93.5 | 45 - 49 |
| 50 - 54 | 100.0 | - | 0.6 | 0.5 | 7.1 | 91.8 | 50 - 54 |
| 55 - 59 | 100.0 | - | 1.6 | 5.1 | 11.8 | 81.5 | 55 - 59 |
| 60 ขึ้นไป | 100.0 | 1.4 | 2.3 | 11.1 | 20.2 | 65.0 | 60 and over |

ตารางที่ 47 ร้อยละของผู้ตอบสัมภาษณ์ด้วยตนเองอายุ 15 ปีขึ้นไป จำแนกตามระดับความรุนแรงของการป่วยหรือรู้สึกไม่สบายระหว่าง 1 เดือนก่อนวันสัมภาษณ์ หมวดอายุ เพศและเขตการปกครอง กรุงเทพมหานคร

TABLE 47 PERCENTAGED OF RESPONDENTS 15 YEARS OF AGED AND OVER BY VIOLENCE OF ILLNESS OR NOT FEELING WELL DURING 1 MONTH BEFORE INTERVIEW'S DATE, AGE GROUP, SEX AND AREA, BANGKOK METROPOLIS

| หมวดอายุ (ปี) | รวม Total | ระดับความรุนแรงของการป่วยหรือรู้สึกไม่สบาย Violence of illness or not feeling well | | | | | Age group (years), sex and area |
|---------------|--------------|---|------------------|---------------------|------------------|------------------|------------------------------------|
| | | รุนแรงมาก Extreme | รุนแรง Severe | ปานกลาง Moderate | เล็กน้อย Mild | ไม่มีโดย None | |
| ยอดรวม | 100.0 | 0.0 | 1.0 | 3.6 | 10.3 | 85.0 | Total |
| 15 - 19 | 100.0 | - | - | 2.9 | 4.4 | 92.7 | 15 - 19 |
| 20 - 24 | 100.0 | - | - | 1.9 | 7.2 | 90.9 | 20 - 24 |
| 25 - 29 | 100.0 | - | - | - | 3.7 | 96.3 | 25 - 29 |
| 30 - 34 | 100.0 | - | - | 5.1 | 7.3 | 87.6 | 30 - 34 |
| 35 - 39 | 100.0 | - | 0.6 | 0.9 | 12.0 | 86.5 | 35 - 39 |
| 40 - 44 | 100.0 | 0.3 | 0.7 | 4.1 | 8.8 | 86.2 | 40 - 44 |
| 45 - 49 | 100.0 | - | 1.2 | 2.5 | 8.6 | 87.7 | 45 - 49 |
| 50 - 54 | 100.0 | - | 1.8 | 4.0 | 8.2 | 86.0 | 50 - 54 |
| 55 - 59 | 100.0 | - | 4.4 | 5.7 | 14.7 | 75.2 | 55 - 59 |
| 60 ปีขึ้นไป | 100.0 | - | 2.4 | 7.8 | 23.7 | 66.1 | 60 and over |

ตารางที่ 47 ร้อยละของผู้ตอบสัมภาษณ์ด้วยตนเองอายุ 15 ปีขึ้นไป จำแนกตามระดับความรุนแรงของการป่วยหรือรู้สึกไม่สบายระหว่าง 1 เดือนก่อนวันสัมภาษณ์ หมวดอายุ เพศและเขตการปกครอง กรุงเทพมหานคร (ต่อ)

TABLE 47 PERCENTAGED OF RESPONDENTS 15 YEARS OF AGED AND OVER BY VIOLENCE OF ILLNESS OR NOT FEELING WELL DURING 1 MONTH BEFORE INTERVIEW'S DATE, AGE GROUP, SEX AND AREA, BANGKOK METROPOLIS (Contd.)

| หมวดอายุ (ปี) เพศและเขตการปกครอง | รวม Total | ระดับความรุนแรงของการป่วยหรือรู้สึกไม่สบาย Violence of illness or not feeling well | | | | | ไม่มีเลย None | Age group (years), sex and area |
|-------------------------------------|--------------|---|------------------|---------------------|------------------|------|------------------|------------------------------------|
| | | รุนแรงมาก Extreme | รุนแรง Severe | ปานกลาง Moderate | เล็กน้อย Mild | | | |
| ชาย | 100.0 | 0.1 | 1.2 | 2.8 | 7.9 | 88.0 | Male | |
| 15 - 19 | 100.0 | - | - | - | 5.7 | 94.3 | 15 - 19 | |
| 20 - 24 | 100.0 | - | - | 2.4 | 2.9 | 94.7 | 20 - 24 | |
| 25 - 29 | 100.0 | - | - | - | 2.9 | 97.1 | 25 - 29 | |
| 30 - 34 | 100.0 | - | - | 3.3 | 5.2 | 91.6 | 30 - 34 | |
| 35 - 39 | 100.0 | - | 1.5 | - | 13.4 | 85.1 | 35 - 39 | |
| 40 - 44 | 100.0 | 0.7 | 1.8 | 3.6 | 11.5 | 82.5 | 40 - 44 | |
| 45 - 49 | 100.0 | - | 1.5 | 1.4 | 5.8 | 91.3 | 45 - 49 | |
| 50 - 54 | 100.0 | - | 2.9 | 1.2 | 2.2 | 93.7 | 50 - 54 | |
| 55 - 59 | 100.0 | - | 4.8 | 6.9 | 5.8 | 82.4 | 55 - 59 | |
| 60 ขึ้นไป | 100.0 | - | 1.1 | 8.3 | 21.0 | 69.6 | 60 and over | |

ตารางที่ 47 ร้อยละของผู้ตอบสัมภาษณ์ด้วยตนเองอายุ 15 ปีขึ้นไป จำแนกตามระดับความรุนแรงของการป่วยหรือรู้สึกไม่สบายระหว่าง 1 เดือนก่อนวันสัมภาษณ์ หมวดอายุ เพศและเขตการปกครอง กรุงเทพมหานคร (ต่อ)

TABLE 47 PERCENTAGED OF RESPONDENTS 15 YEARS OF AGED AND OVER BY VIOLENCE OF ILLNESS OR NOT FEELING WELL DURING 1 MONTH BEFORE INTERVIEWS DATE, AGE GROUP, SEX AND AREA, BANGKOK METROPOLIS (Contd.)

| หมวดอายุ (ปี) | เพศและเขตการปกครอง | รวม Total | ระดับความรุนแรงของการป่วยหรือรู้สึกไม่สบาย Violence of illness or not feeling well | | | | Age group (years), sex and area | |
|---------------|--------------------|--------------|---|------------------|---------------------|------------------|------------------------------------|-------------|
| | | | รุนแรงมาก Extreme | รุนแรง Severe | ปานกลาง Moderate | เล็กน้อย Mild | ไม่มีเลย None | |
| หญิง | | 100.0 | - | 0.9 | 4.2 | 12.1 | 82.8 | Female |
| 15 - 19 | | 100.0 | - | - | 5.4 | 3.2 | 91.3 | 15 - 19 |
| 20 - 24 | | 100.0 | - | - | 1.4 | 11.2 | 87.4 | 20 - 24 |
| 25 - 29 | | 100.0 | - | - | - | 4.3 | 95.7 | 25 - 29 |
| 30 - 34 | | 100.0 | - | - | 6.7 | 9.3 | 83.9 | 30 - 34 |
| 35 - 39 | | 100.0 | - | - | 1.5 | 11.1 | 87.4 | 35 - 39 |
| 40 - 44 | | 100.0 | - | - | 4.4 | 7.2 | 88.3 | 40 - 44 |
| 45 - 49 | | 100.0 | - | 1.0 | 3.4 | 10.6 | 85.0 | 45 - 49 |
| 50 - 54 | | 100.0 | - | 1.0 | 6.1 | 12.4 | 80.6 | 50 - 54 |
| 55 - 59 | | 100.0 | - | 4.0 | 4.9 | 20.6 | 70.4 | 55 - 59 |
| 60 ขึ้นไป | | 100.0 | - | 3.3 | 7.4 | 25.4 | 63.9 | 60 and over |

ตารางที่ 47 ร้อยละของผู้ตอบสัมภาษณ์ด้วยตนเองอายุ 15 ปีขึ้นไป จำแนกตามระดับความรุนแรงของการป่วยหรือรู้สึกไม่สบายระหว่าง 1 เดือนก่อนวันสัมภาษณ์ หมวดอายุ เพศและเขตการปกครอง กรุงเทพมหานคร (ต่อ)

TABLE 47 PERCENTAGED OF RESPONDENTS 15 YEARS OF AGED AND OVER BY VIOLENCE OF ILLNESS OR NOT FEELING WELL DURING 1 MONTH BEFORE INTERVIEW'S DATE, AGE GROUP, SEX AND AREA, BANGKOK METROPOLIS (Contd.)

| หมวดอายุ (ปี) เพศและเขตการปกครอง | รวม Total | ระดับความรุนแรงของการป่วยหรือรู้สึกไม่สบาย Violence of illness or not feeling well | | | Age group (years), sex and area | | |
|-------------------------------------|--------------|---|------------------|---------------------|------------------------------------|------------------|----------------|
| | | รุนแรงมาก Extreme | รุนแรง Severe | ปานกลาง Moderate | เล็กน้อย Mild | ไม่มีเลย None | |
| ในเขตเทศบาล | 100.0 | 0.0 | 1.0 | 3.6 | 10.3 | 85.0 | Municipal area |
| 15 - 19 | 100.0 | - | - | 2.9 | 4.4 | 92.7 | 15 - 19 |
| 20 - 24 | 100.0 | - | - | 1.9 | 7.2 | 90.9 | 20 - 24 |
| 25 - 29 | 100.0 | - | - | - | 3.7 | 96.3 | 25 - 29 |
| 30 - 34 | 100.0 | - | - | 5.1 | 7.3 | 87.6 | 30 - 34 |
| 35 - 39 | 100.0 | - | 0.6 | 0.9 | 12.0 | 86.5 | 35 - 39 |
| 40 - 44 | 100.0 | 0.3 | 0.7 | 4.1 | 8.8 | 86.2 | 40 - 44 |
| 45 - 49 | 100.0 | - | 1.2 | 2.5 | 8.6 | 87.7 | 45 - 49 |
| 50 - 54 | 100.0 | - | 1.8 | 4.0 | 8.2 | 86.0 | 50 - 54 |
| 55 - 59 | 100.0 | - | 4.4 | 5.7 | 14.7 | 75.2 | 55 - 59 |
| 60 ขึ้นไป | 100.0 | - | 2.4 | 7.8 | 23.7 | 66.1 | 60 and over |

ตารางที่ 48 ร้อยละของผู้ตอบสัมภาษณ์ด้วยตนเองอายุ 15 ปีขึ้นไป จำแนกตามระดับความรุนแรงของการผิดปกติหรือเจ็บปวดในช่องปาก ระหว่าง 1 เดือนก่อนวันสัมภาษณ์
 หมวดอายุ เพศและเขตการปกครอง กรุงเทพมหานคร

TABLE 48 PERCENTAGED OF RESPONDENTS 15 YEARS OF AGED AND OVER BY VIOLENCE OF SYMPTOMS UNUSUAL OR PAINFEILNESS IN ORAL CAVITY DURING 1 MONTH BEFORE INTERVIEW'S DATE, AGE GROUP, SEX AND AREA, BANGKOK METROPOLIS

| หมวดอายุ (ปี) เพศและเขตการปกครอง | รวม Total | ระดับความรุนแรงของอาการผิดปกติหรือเจ็บปวดในช่องปาก Violence of symptoms unusual or painfeilness in oral cavity | | | | | ไม่มีเลย None | Age group (years), sex and area |
|-------------------------------------|--------------|---|------------------|---------------------|------------------|------|------------------|------------------------------------|
| | | รุนแรงมาก Extreme | รุนแรง Severe | ปานกลาง Moderate | เล็กน้อย Mild | | | |
| ยอดรวม | 100.0 | - | 0.2 | 1.1 | 5.2 | 93.5 | Total | |
| 15 - 19 | 100.0 | - | - | - | 1.2 | 98.8 | 15 - 19 | |
| 20 - 24 | 100.0 | - | - | 2.4 | 3.2 | 94.4 | 20 - 24 | |
| 25 - 29 | 100.0 | - | - | 0.4 | 2.5 | 97.1 | 25 - 29 | |
| 30 - 34 | 100.0 | - | - | 1.5 | 2.9 | 95.6 | 30 - 34 | |
| 35 - 39 | 100.0 | - | - | - | 2.7 | 97.3 | 35 - 39 | |
| 40 - 44 | 100.0 | - | - | - | 1.8 | 98.2 | 40 - 44 | |
| 45 - 49 | 100.0 | - | 0.3 | 0.8 | 4.6 | 94.3 | 45 - 49 | |
| 50 - 54 | 100.0 | - | - | 1.3 | 5.6 | 93.1 | 50 - 54 | |
| 55 - 59 | 100.0 | - | 1.0 | 0.8 | 9.6 | 88.5 | 55 - 59 | |
| 60 ปีขึ้นไป | 100.0 | - | 0.9 | 3.0 | 16.3 | 79.8 | 60 and over | |

ตารางที่ 48 ร้อยละของผู้ตอบสัมภาษณ์ด้วยตนเองอายุ 15 ปีขึ้นไป จำแนกตามระดับความรุนแรงของการผิดปกติหรือเจ็บปวดในช่องปาก ระหว่าง 1 เดือนก่อนวันสัมภาษณ์
 หมวดอายุ เพศและเขตการปกครอง กรุงเทพมหานคร (ต่อ)

TABLE 48 PERCENTAGED OF RESPONDENTS 15 YEARS OF AGED AND OVER BY VIOLENCE OF SYMPTOMS UNUSUAL OR PAINFEILNESS IN ORAL CAVITY
 DURING 1 MONTH BEFORE INTERVIEWS DATE, AGE GROUP, SEX AND AREA, BANGKOK METROPOLIS, (Contd.)

| หมวดอายุ (ปี) เพศและเขตการปกครอง | รวม Total | ระดับความรุนแรงของอาการผิดปกติหรือเจ็บปวดในช่องปาก Violence of symptoms unusual or painfeilness in oral cavity | | | | ไม่มีเลย None | Age group (years), sex and area |
|-------------------------------------|--------------|---|------------------|---------------------|------------------|------------------|------------------------------------|
| | | รุนแรงมาก Extreme | รุนแรง Severe | ปานกลาง Moderate | เล็กน้อย Mild | | |
| ชาย | 100.0 | - | 0.1 | 0.6 | 3.9 | 95.4 | Male |
| 15 - 19 | 100.0 | - | - | - | 2.5 | 97.5 | 15 - 19 |
| 20 - 24 | 100.0 | - | - | 3.5 | 1.8 | 94.8 | 20 - 24 |
| 25 - 29 | 100.0 | - | - | - | 2.5 | 97.5 | 25 - 29 |
| 30 - 34 | 100.0 | - | - | 1.1 | 2.9 | 96.0 | 30 - 34 |
| 35 - 39 | 100.0 | - | - | - | 3.0 | 97.0 | 35 - 39 |
| 40 - 44 | 100.0 | - | - | - | - | 100.0 | 40 - 44 |
| 45 - 49 | 100.0 | - | - | - | 3.5 | 96.5 | 45 - 49 |
| 50 - 54 | 100.0 | - | - | 1.7 | 2.0 | 96.3 | 50 - 54 |
| 55 - 59 | 100.0 | - | - | - | 8.8 | 91.2 | 55 - 59 |
| 60 ขึ้นไป | 100.0 | - | 0.8 | - | 12.3 | 87.0 | 60 and over |

ตารางที่ 48 ร้อยละของผู้ตอบสัมภาษณ์ด้วยตนเองอายุ 15 ปีขึ้นไป จำแนกตามระดับความรุนแรงของการผิดปกติหรือเจ็บปวดในช่องปาก ระหว่าง 1 เดือนก่อนวันสัมภาษณ์
 หมวดอายุ เพศและเขตการปกครอง กรุงเทพมหานคร (ต่อ)

TABLE 48 PERCENTAGED OF RESPONDENTS 15 YEARS OF AGED AND OVER BY VIOLENCE OF SYMPTOMS UNUSUAL OR PAINFEILNESS IN ORAL CAVITY
 DURING 1 MONTH BEFORE INTERVIEW'S DATE, AGE GROUP, SEX AND AREA, BANGKOK METROPOLIS, (Contd.)

| หมวดอายุ (ปี) เพศและเขตการปกครอง | รวม Total | ระดับความรุนแรงของอาการผิดปกติหรือเจ็บปวดในช่องปาก Violence of symptoms unusual or painfeilness in oral cavity | | | | ไม่มีโดย | | Age group (years), sex and area |
|-------------------------------------|--------------|---|------------------|---------------------|------------------|----------|-------------|------------------------------------|
| | | รุนแรงมาก Extreme | รุนแรง Severe | ปานกลาง Moderate | เล็กน้อย Mild | ไม่มีโดย | None | |
| หญิง | 100.0 | - | 0.3 | 1.4 | 6.2 | 92.1 | Female | |
| 15 - 19 | 100.0 | - | - | - | - | 100.0 | 15 - 19 | |
| 20 - 24 | 100.0 | - | - | 1.3 | 4.6 | 94.1 | 20 - 24 | |
| 25 - 29 | 100.0 | - | - | 0.7 | 2.4 | 96.9 | 25 - 29 | |
| 30 - 34 | 100.0 | - | - | 1.9 | 2.8 | 95.2 | 30 - 34 | |
| 35 - 39 | 100.0 | - | - | - | 2.6 | 97.4 | 35 - 39 | |
| 40 - 44 | 100.0 | - | - | - | 2.9 | 97.1 | 40 - 44 | |
| 45 - 49 | 100.0 | - | 0.6 | 1.3 | 5.4 | 92.7 | 45 - 49 | |
| 50 - 54 | 100.0 | - | - | 0.9 | 8.2 | 90.9 | 50 - 54 | |
| 55 - 59 | 100.0 | - | 1.7 | 1.4 | 10.2 | 86.7 | 55 - 59 | |
| 60 ขึ้นไป | 100.0 | - | 0.9 | 4.9 | 18.8 | 75.3 | 60 and over | |

ตารางที่ 48 ร้อยละของผู้ตอบสัมภาษณ์ด้วยตนเองอายุ 15 ปีขึ้นไป จำแนกตามระดับความรุนแรงของการผิดปกติหรือเจ็บปวดในช่องปาก ระหว่าง 1 เดือนก่อนวันสัมภาษณ์

หมวดอายุ เพศและเขตการปกครอง กรุงเทพมหานคร (ต่อ)

TABLE 48 PERCENTAGED OF RESPONDENTS 15 YEARS OF AGED AND OVER BY VIOLENCE OF SYMPTOMS UNUSUAL OR PAINFEILNESS IN ORAL CAVITY

DURING 1 MONTH BEFORE INTERVIEWS DATE, AGE GROUP, SEX AND AREA, BANGKOK METROPOLIS, (Contd.)

| หมวดอายุ (ปี) | รวม | ระดับความรุนแรงของอาการผิดปกติหรือเจ็บปวดในช่องปาก | | | | ไม่มีเลย | Age group (years), sex and area |
|--------------------|-------|---|----------|----------|----------|----------------|------------------------------------|
| | | รุนแรงมาก | ปานกลาง | เล็กน้อย | ไม่มีเลย | | |
| เพศและเขตการปกครอง | Total | Violence of symptoms unusual or painfeilness in oral cavity | | | | | |
| | | Extreme | Moderate | Mild | None | | |
| ในเขตเทศบาล | 100.0 | - | 1.1 | 5.2 | 93.5 | Municipal area | |
| 15 - 19 | 100.0 | - | - | 1.2 | 98.8 | 15 - 19 | |
| 20 - 24 | 100.0 | - | 2.4 | 3.2 | 94.4 | 20 - 24 | |
| 25 - 29 | 100.0 | - | 0.4 | 2.5 | 97.1 | 25 - 29 | |
| 30 - 34 | 100.0 | - | 1.5 | 2.9 | 95.6 | 30 - 34 | |
| 35 - 39 | 100.0 | - | - | 2.7 | 97.3 | 35 - 39 | |
| 40 - 44 | 100.0 | - | - | 1.8 | 98.2 | 40 - 44 | |
| 45 - 49 | 100.0 | - | 0.3 | 4.6 | 94.3 | 45 - 49 | |
| 50 - 54 | 100.0 | - | 1.3 | 5.6 | 93.1 | 50 - 54 | |
| 55 - 59 | 100.0 | - | 0.8 | 9.6 | 88.5 | 55 - 59 | |
| 60 ขึ้นไป | 100.0 | - | 0.9 | 16.3 | 79.8 | 60 and over | |

ตารางที่ 49 ร้อยละของผู้ตอบสัมภาษณ์ด้วยตนเองอายุ 15 ปีขึ้นไป จำแนกตามระดับความรุนแรงของความรู้สึก หดู่ เศร้า เสียใจ หรือวิตกกังวล ระหว่าง 1 เดือนก่อนวันสัมภาษณ์
 หมวดอายุ เพศและเขตการปกครอง กรุงเทพมหานคร

TABLE 49 PERCENTAGE OF RESPONDENTS 15 YEARS OF AGED AND OVER BY VIOLENCE OF MELANCHOLIA DURING 1 MONTH BEFORE INTERVIEW'S DATE,
 AGE GROUP, SEX AND AREA, BANGKOK METROPOLIS

| หมวดอายุ (ปี) เพศและเขตการปกครอง | รวม Total | ระดับความรุนแรงของความรู้สึก หดู่ เศร้า เสียใจ หรือวิตกกังวล Violence of melancholia | | | | ไม่มีเลย None | | Age group (years), sex and area |
|-------------------------------------|--------------|---|------------------|---------------------|------------------|------------------|-------------|------------------------------------|
| | | รุนแรงมาก Extreme | รุนแรง Severe | ปานกลาง Moderate | เล็กน้อย Mild | | | |
| ยอดรวม | 100.0 | 0.3 | 0.4 | 5.6 | 16.7 | 77.0 | Total | |
| 15 - 19 | 100.0 | - | 0.8 | 0.8 | 12.5 | 85.9 | 15 - 19 | |
| 20 - 24 | 100.0 | 0.9 | - | 1.2 | 10.7 | 87.2 | 20 - 24 | |
| 25 - 29 | 100.0 | - | - | 1.0 | 12.7 | 86.3 | 25 - 29 | |
| 30 - 34 | 100.0 | - | - | 5.5 | 14.2 | 80.3 | 30 - 34 | |
| 35 - 39 | 100.0 | - | - | 2.0 | 19.6 | 78.4 | 35 - 39 | |
| 40 - 44 | 100.0 | 1.0 | - | 9.4 | 17.3 | 72.3 | 40 - 44 | |
| 45 - 49 | 100.0 | - | 1.4 | 4.1 | 13.4 | 81.0 | 45 - 49 | |
| 50 - 54 | 100.0 | 0.6 | 1.3 | 9.3 | 15.1 | 73.8 | 50 - 54 | |
| 55 - 59 | 100.0 | 1.0 | - | 11.8 | 14.9 | 72.2 | 55 - 59 | |
| 60 ขึ้นไป | 100.0 | - | 0.9 | 8.9 | 29.2 | 60.9 | 60 and over | |

ตารางที่ 49 ร้อยละของผู้ตอบสัมภาษณ์ด้วยตนเองอายุ 15 ปีขึ้นไป จำแนกตามระดับความรุนแรงของความรู้สึก หดู่ เศร้า เสียใจ หรือวิตกกังวล ระหว่าง 1 เดือนก่อนวันสัมภาษณ์
 หมวดอายุ เพศและเขตการปกครอง กรุงเทพมหานคร (ต่อ)

TABLE 49 PERCENTAGE OF RESPONDENTS 15 YEARS OF AGED AND OVER BY VIOLENCE OF MELANCHOLIA DURING 1 MONTH BEFORE INTERVIEW'S DATE,
 AGE GROUP, SEX AND AREA, BANGKOK METROPOLIS (Contd.)

| หมวดอายุ (ปี) เพศและเขตการปกครอง | รวม Total | ระดับความรุนแรงของความรู้สึก หดู่ เศร้า เสียใจ หรือวิตกกังวล Violence of melancholia | | | | Age group (years), sex and area | |
|-------------------------------------|--------------|---|------------------|---------------------|------------------|------------------------------------|-------------|
| | | รุนแรงมาก Extreme | รุนแรง Severe | ปานกลาง Moderate | เล็กน้อย Mild | ไม่มีเลย None | |
| ชาย | 100.0 | 0.3 | 0.1 | 3.5 | 16.8 | 79.2 | Male |
| 15 - 19 | 100.0 | - | - | - | 5.3 | 94.7 | 15 - 19 |
| 20 - 24 | 100.0 | - | - | - | 6.1 | 93.9 | 20 - 24 |
| 25 - 29 | 100.0 | - | - | - | 10.3 | 89.7 | 25 - 29 |
| 30 - 34 | 100.0 | - | - | 3.0 | 16.7 | 80.3 | 30 - 34 |
| 35 - 39 | 100.0 | - | - | 1.3 | 28.7 | 70.0 | 35 - 39 |
| 40 - 44 | 100.0 | 2.0 | - | 6.0 | 17.2 | 74.9 | 40 - 44 |
| 45 - 49 | 100.0 | - | 1.0 | 3.3 | 16.2 | 79.5 | 45 - 49 |
| 50 - 54 | 100.0 | 1.3 | - | 4.5 | 13.6 | 80.5 | 50 - 54 |
| 55 - 59 | 100.0 | - | - | 8.4 | 21.5 | 70.1 | 55 - 59 |
| 60 ขึ้นไป | 100.0 | - | - | 8.2 | 24.2 | 67.5 | 60 and over |

ตารางที่ 49 ร้อยละของผู้ตอบสัมภาษณ์ด้วยตนเองอายุ 15 ปีขึ้นไป จำแนกตามระดับความรุนแรงของความรู้สึก หดู่ เศร้า เสียใจ หรือวิตกกังวล ระหว่าง 1 เดือนก่อนวันสัมภาษณ์
 หมวดอายุ เพศและเขตการปกครอง กรุงเทพมหานคร (ต่อ)

TABLE 49 PERCENTAGE OF RESPONDENTS 15 YEARS OF AGED AND OVER BY VIOLENCE OF MELANCHOLIA DURING 1 MONTH BEFORE INTERVIEWS DATE,
 AGE GROUP, SEX AND AREA, BANGKOK METROPOLIS (Contd.)

| หมวดอายุ (ปี) เพศและเขตการปกครอง | รวม Total | ระดับความรุนแรงของความรู้สึก หดู่ เศร้า เสียใจ หรือวิตกกังวล Violence of melancholia | | | | | ไม่มีเลย None | Age group (years), sex and area |
|-------------------------------------|--------------|---|------------------|---------------------|------------------|------|------------------|------------------------------------|
| | | รุนแรงมาก Extreme | รุนแรง Severe | ปานกลาง Moderate | เล็กน้อย Mild | | | |
| หญิง | 100.0 | 0.3 | 0.6 | 7.2 | 16.6 | 75.3 | Female | |
| 15 - 19 | 100.0 | - | 1.5 | 1.5 | 18.9 | 78.0 | 15 - 19 | |
| 20 - 24 | 100.0 | 1.8 | - | 2.4 | 15.1 | 80.7 | 20 - 24 | |
| 25 - 29 | 100.0 | - | - | 1.9 | 14.8 | 83.2 | 25 - 29 | |
| 30 - 34 | 100.0 | - | - | 7.9 | 11.8 | 80.3 | 30 - 34 | |
| 35 - 39 | 100.0 | - | - | 2.4 | 14.1 | 83.6 | 35 - 39 | |
| 40 - 44 | 100.0 | 0.4 | - | 11.5 | 17.4 | 70.7 | 40 - 44 | |
| 45 - 49 | 100.0 | - | 1.7 | 4.7 | 11.4 | 82.2 | 45 - 49 | |
| 50 - 54 | 100.0 | - | 2.2 | 12.6 | 16.2 | 69.0 | 50 - 54 | |
| 55 - 59 | 100.0 | 1.7 | - | 14.1 | 10.6 | 73.6 | 55 - 59 | |
| 60 ขึ้นไป | 100.0 | - | 1.5 | 9.4 | 32.4 | 56.7 | 60 and over | |

ตารางที่ 49 ร้อยละของผู้ตอบสัมภาษณ์ด้วยตนเองอายุ 15 ปีขึ้นไป จำแนกตามระดับความรุนแรงของความรังสีก หตุเหวี่ยง หรือวิตกกังวล ระหว่าง 1 เดือนก่อนวันสัมภาษณ์
 หมวดอายุ เพศและเขตการปกครอง กรุงเทพมหานคร (ต่อ)

TABLE 49 PERCENTAGE OF RESPONDENTS 15 YEARS OF AGED AND OVER BY VIOLENCE OF MELANCHOLIA DURING 1 MONTH BEFORE INTERVIEW'S DATE,
 AGE GROUP, SEX AND AREA, BANGKOK METROPOLIS (Contd.)

| หมวดอายุ (ปี) เพศและเขตการปกครอง | รวม Total | ระดับความรุนแรงของความรังสีก หตุเหวี่ยง หรือวิตกกังวล Violence of melancholia | | | | | ไม่มีเลย None | Age group (years), sex and area |
|-------------------------------------|--------------|--|------------------|---------------------|------------------|------|------------------|------------------------------------|
| | | รุนแรงมาก Extreme | รุนแรง Severe | ปานกลาง Moderate | เล็กน้อย Mild | | | |
| ในเขตเทศบาล | 100.0 | 0.3 | 0.4 | 5.6 | 16.7 | 77.0 | Municipal area | |
| 15 - 19 | 100.0 | - | 0.8 | 0.8 | 12.5 | 85.9 | 15 - 19 | |
| 20 - 24 | 100.0 | 0.9 | - | 1.2 | 10.7 | 87.2 | 20 - 24 | |
| 25 - 29 | 100.0 | - | - | 1.0 | 12.7 | 86.3 | 25 - 29 | |
| 30 - 34 | 100.0 | - | - | 5.5 | 14.2 | 80.3 | 30 - 34 | |
| 35 - 39 | 100.0 | - | - | 2.0 | 19.6 | 78.4 | 35 - 39 | |
| 40 - 44 | 100.0 | 1.0 | - | 9.4 | 17.3 | 72.3 | 40 - 44 | |
| 45 - 49 | 100.0 | - | 1.4 | 4.1 | 13.4 | 81.0 | 45 - 49 | |
| 50 - 54 | 100.0 | 0.6 | 1.3 | 9.3 | 15.1 | 73.8 | 50 - 54 | |
| 55 - 59 | 100.0 | 1.0 | - | 11.8 | 14.9 | 72.2 | 55 - 59 | |
| 60 ขึ้นไป | 100.0 | - | 0.9 | 8.9 | 29.2 | 60.9 | 60 and over | |

ตารางที่ 50 ร้อยละของผู้ตอบสัมภาษณ์ด้วยตนเองอายุ 15 ปีขึ้นไป จำแนกตามระดับความรุนแรงของความยากลำบากในการตั้งสมาธิ หรือจดจำสิ่งต่าง ๆ ระหว่าง 1 เดือน
ก่อนวันสัมภาษณ์ หมวดอายุ เพศและเขตการปกครอง กรุงเทพมหานคร

TABLE 50 PERCENTAGE OF RESPONDENTS 15 YEARS OF AGED AND OVER BY VIOLENCE OF DIFFICULTY TO REMEMBER OR TO CONCENTRATION
DURING 1 MONTH BEFORE INTERVIEW'S DATE, AGE GROUP, SEX AND AREA, BANGKOK METROPOLIS

| หมวดอายุ (ปี) เพศและเขตการปกครอง | รวม Total | ระดับความรุนแรงของความยากลำบากในการตั้งสมาธิ หรือจดจำสิ่งต่าง ๆ Violence of difficulty to remember or to concentration | | | | ไม่มีเลย None | Age group sex and area |
|-------------------------------------|--------------|---|------------------|---------------------|------------------|------------------|---------------------------|
| | | รุนแรงมาก Extreme | รุนแรง Severe | ปานกลาง Moderate | เล็กน้อย Mild | | |
| ยอดรวม | 100.0 | 0.1 | 0.4 | 6.1 | 18.0 | 75.3 | Total |
| 15 - 19 | 100.0 | - | 0.8 | - | 5.5 | 93.7 | 15 - 19 |
| 20 - 24 | 100.0 | - | 0.3 | 1.6 | 11.0 | 87.1 | 20 - 24 |
| 25 - 29 | 100.0 | - | - | 3.1 | 10.3 | 86.6 | 25 - 29 |
| 30 - 34 | 100.0 | - | - | 1.4 | 19.2 | 79.4 | 30 - 34 |
| 35 - 39 | 100.0 | - | - | 2.8 | 15.5 | 81.7 | 35 - 39 |
| 40 - 44 | 100.0 | 0.5 | - | 3.8 | 19.7 | 75.9 | 40 - 44 |
| 45 - 49 | 100.0 | - | - | 2.4 | 19.1 | 78.5 | 45 - 49 |
| 50 - 54 | 100.0 | - | 1.3 | 6.9 | 18.9 | 72.9 | 50 - 54 |
| 55 - 59 | 100.0 | 1.0 | 1.8 | 15.2 | 25.8 | 56.2 | 55 - 59 |
| 60 ปีขึ้นไป | 100.0 | - | 0.9 | 21.9 | 26.0 | 51.2 | 60 and over |

ตารางที่ 50 ร้อยละของผู้ตอบสัมภาษณ์ด้วยตนเองอายุ 15 ปีขึ้นไป จำแนกตามระดับความรุนแรงของความยากลำบากในการตั้งสมาธิ หรือจดจำสิ่งต่าง ๆ ระหว่าง 1 เดือน

ก่อนวันสัมภาษณ์ หมวดอายุ เพศและเขตการปกครอง กรุงเทพมหานคร (ต่อ)

TABLE 50 PERCENTAGE OF RESPONDENTS 15 YEARS OF AGED AND OVER BY VIOLENCE OF DIFFICULTY TO REMEMBER OR TO CONCENTRATION

DURING 1 MONTH BEFORE INTERVIEW'S DATE, AGE GROUP, SEX AND AREA, BANGKOK METROPOLIS (Contd.)

| หมวดอายุ (ปี) เพศและเขตการปกครอง | รวม Total | ระดับความรุนแรงของความยากลำบากในการตั้งสมาธิ หรือจดจำสิ่งต่าง ๆ Violence of difficulty to remember or to concentration | | | | ไม่มีเลย | | Age group (years), sex and area |
|-------------------------------------|--------------|---|------------------|---------------------|------------------|------------------|-------------|------------------------------------|
| | | รุนแรงมาก Extreme | รุนแรง Severe | ปานกลาง Moderate | เล็กน้อย Mild | ไม่มีเลย None | | |
| ชาย | 100.0 | 0.1 | 0.3 | 4.1 | 18.1 | 77.4 | Male | |
| 15 - 19 | 100.0 | - | - | - | - | 100.0 | 15 - 19 | |
| 20 - 24 | 100.0 | - | - | - | 9.6 | 90.4 | 20 - 24 | |
| 25 - 29 | 100.0 | - | - | 1.9 | 6.5 | 91.6 | 25 - 29 | |
| 30 - 34 | 100.0 | - | - | - | 21.5 | 78.5 | 30 - 34 | |
| 35 - 39 | 100.0 | - | - | 1.5 | 25.0 | 73.6 | 35 - 39 | |
| 40 - 44 | 100.0 | 0.7 | - | 0.8 | 17.0 | 81.6 | 40 - 44 | |
| 45 - 49 | 100.0 | - | - | - | 21.6 | 78.4 | 45 - 49 | |
| 50 - 54 | 100.0 | - | - | 5.0 | 14.7 | 80.3 | 50 - 54 | |
| 55 - 59 | 100.0 | - | 4.5 | 11.4 | 30.6 | 53.5 | 55 - 59 | |
| 60 ขึ้นไป | 100.0 | - | - | 22.5 | 24.4 | 53.1 | 60 and over | |

ตารางที่ 50 ร้อยละของผู้ตอบสัมภาษณ์ด้วยตนเองอายุ 15 ปีขึ้นไป จำแนกตามระดับความรุนแรงของความยากลำบากในการตั้งสมาธิ หรือจดจำสิ่งต่าง ๆ ระหว่าง 1 เดือน
ก่อนวันสัมภาษณ์ หมวดอายุ เพศและเขตการปกครอง กรุงเทพมหานคร (ต่อ)

TABLE 50 PERCENTAGE OF RESPONDENTS 15 YEARS OF AGED AND OVER BY VIOLENCE OF DIFFICULTY TO REMEMBER OR TO CONCENTRATION
DURING 1 MONTH BEFORE INTERVIEWS DATE, AGE GROUP, SEX AND AREA, BANGKOK METROPOLIS (Contd.)

| หมวดอายุ (ปี) เพศและเขตการปกครอง | รวม Total | ระดับความรุนแรงของความยากลำบากในการตั้งสมาธิ หรือจดจำสิ่งต่าง ๆ Violence of difficulty to remember or to concentration | | | | Age group (years), sex and area | | |
|-------------------------------------|--------------|---|------------------|---------------------|------------------|------------------------------------|-------------|--|
| | | รุนแรงมาก Extreme | รุนแรง Severe | ปานกลาง Moderate | เล็กน้อย Mild | ไม่มีเลย None | | |
| หญิง | 100.0 | 0.2 | 0.5 | 7.5 | 18.0 | 73.8 | Female | |
| 15 - 19 | 100.0 | - | 1.5 | - | 10.4 | 88.1 | 15 - 19 | |
| 20 - 24 | 100.0 | - | 0.6 | 3.2 | 12.3 | 84.0 | 20 - 24 | |
| 25 - 29 | 100.0 | - | - | 4.1 | 13.7 | 82.2 | 25 - 29 | |
| 30 - 34 | 100.0 | - | - | 2.6 | 17.1 | 80.3 | 30 - 34 | |
| 35 - 39 | 100.0 | - | - | 3.6 | 9.7 | 86.7 | 35 - 39 | |
| 40 - 44 | 100.0 | 0.4 | - | 5.7 | 21.4 | 72.5 | 40 - 44 | |
| 45 - 49 | 100.0 | - | - | 4.2 | 17.3 | 78.5 | 45 - 49 | |
| 50 - 54 | 100.0 | - | 2.2 | 8.3 | 21.9 | 67.6 | 50 - 54 | |
| 55 - 59 | 100.0 | 1.7 | - | 17.7 | 22.6 | 58.0 | 55 - 59 | |
| 60 ขึ้นไป | 100.0 | - | 1.5 | 21.5 | 27.1 | 49.9 | 60 and over | |

ตารางที่ 50 ร้อยละของผู้ตอบสัมภาษณ์ด้วยตนเองอายุ 15 ปีขึ้นไป จำแนกตามระดับความรุนแรงของความยากลำบากในการตั้งสมาธิ หรือจดจำสิ่งต่าง ๆ ระหว่าง 1 เดือน

ก่อนวันสัมภาษณ์ หมวดอายุ เพศและเขตการปกครอง กรุงเทพมหานคร (ต่อ)

TABLE 50 PERCENTAGE OF RESPONDENTS 15 YEARS OF AGED AND OVER BY VIOLENCE OF DIFFICULTY TO REMEMBER OR TO CONCENTRATION

DURING 1 MONTH BEFORE INTERVIEW'S DATE, AGE GROUP, SEX AND AREA, BANGKOK METROPOLIS (Contd.)

| หมวดอายุ (ปี) เพศและเขตการปกครอง | รวม Total | ระดับความรุนแรงของความยากลำบากในการตั้งสมาธิ หรือจดจำสิ่งต่าง ๆ Violence of difficulty to remember or to concentration | | | | | ไม่มีเลย None | Age group (years), sex and area |
|-------------------------------------|--------------|---|------------------|---------------------|------------------|------|------------------|------------------------------------|
| | | รุนแรงมาก Extreme | รุนแรง Severe | ปานกลาง Moderate | เล็กน้อย Mild | | | |
| ในเขตเทศบาล | 100.0 | 0.1 | 0.4 | 6.1 | 18.0 | 75.3 | Municipal area | |
| 15 - 19 | 100.0 | - | 0.8 | - | 5.5 | 93.7 | 15 - 19 | |
| 20 - 24 | 100.0 | - | 0.3 | 1.6 | 11.0 | 87.1 | 20 - 24 | |
| 25 - 29 | 100.0 | - | - | 3.1 | 10.3 | 86.6 | 25 - 29 | |
| 30 - 34 | 100.0 | - | - | 1.4 | 19.2 | 79.4 | 30 - 34 | |
| 35 - 39 | 100.0 | - | - | 2.8 | 15.5 | 81.7 | 35 - 39 | |
| 40 - 44 | 100.0 | 0.5 | - | 3.8 | 19.7 | 75.9 | 40 - 44 | |
| 45 - 49 | 100.0 | - | - | 2.4 | 19.1 | 78.5 | 45 - 49 | |
| 50 - 54 | 100.0 | - | 1.3 | 6.9 | 18.9 | 72.9 | 50 - 54 | |
| 55 - 59 | 100.0 | 1.0 | 1.8 | 15.2 | 25.8 | 56.2 | 55 - 59 | |
| 60 ขึ้นไป | 100.0 | - | 0.9 | 21.9 | 26.0 | 51.2 | 60 and over | |

ตารางที่ 51 ร้อยละของผู้ตอบสัมภาษณ์ด้วยตนเองอายุ 15 ปีขึ้นไป จำแนกตามระดับความรุนแรงของความยากลำบากในการร่วมกิจกรรมกับบุคคลอื่นหรือการเข้าร่วมในสังคม/ชุมชน ระหว่าง 1 เดือนก่อนวันสัมภาษณ์ หมวดอายุ เพศและเขตการปกครอง กรุงเทพมหานคร

TABLE 51 PERCENTAGE OF RESPONDENTS 15 YEARS OF AGED AND OVER BY VIOLENCE OF DIFFICULTY TO DO ACTIVITY WITH OTHER OR COMMUNITY DURING 1 MONTH BEFORE INTERVIEW'S DATE, AGE GROUP, SEX AND AREA, BANGKOK METROPOLIS

| หมวดอายุ (ปี) เพศและเขตการปกครอง | รวม Total | ระดับความรุนแรงของความยากลำบากในการร่วมกิจกรรมกับบุคคลอื่น หรือการเข้าร่วมในสังคม/ชุมชน Violence of difficulty to do activity with other or community | | | | | ไม่มีเลย None | Age group (years), sex and area |
|-------------------------------------|--------------|--|------------------|---------------------|------------------|------|------------------|------------------------------------|
| | | รุนแรงมาก Extreme | รุนแรง Severe | ปานกลาง Moderate | เล็กน้อย Mild | | | |
| ยอดรวม | 100.0 | 0.0 | 0.4 | 0.9 | 11.5 | 87.2 | Total | |
| 15 - 19 | 100.0 | - | - | - | 4.7 | 95.3 | 15 - 19 | |
| 20 - 24 | 100.0 | - | 0.7 | - | 7.3 | 92.0 | 20 - 24 | |
| 25 - 29 | 100.0 | - | - | - | 8.2 | 91.8 | 25 - 29 | |
| 30 - 34 | 100.0 | - | - | 0.5 | 7.4 | 92.1 | 30 - 34 | |
| 35 - 39 | 100.0 | - | - | 0.5 | 11.5 | 88.0 | 35 - 39 | |
| 40 - 44 | 100.0 | - | - | 1.8 | 9.8 | 88.4 | 40 - 44 | |
| 45 - 49 | 100.0 | - | - | - | 8.0 | 92.0 | 45 - 49 | |
| 50 - 54 | 100.0 | - | - | 0.6 | 10.5 | 89.0 | 50 - 54 | |
| 55 - 59 | 100.0 | - | - | 2.3 | 17.8 | 79.9 | 55 - 59 | |
| 60 ขึ้นไป | 100.0 | 0.4 | 2.5 | 3.1 | 25.6 | 68.3 | 60 and over | |

ตารางที่ 51 ร้อยละของผู้ตอบสัมภาษณ์ด้วยตนเองอายุ 15 ปีขึ้นไป จำแนกตามระดับความรุนแรงของความยากลำบากในการร่วมกิจกรรมกับบุคคลอื่นหรือการเข้าร่วมในสังคม/ชุมชน ระหว่าง 1 เดือนก่อนวันสัมภาษณ์ หมวดอายุ เพศและเขตการปกครอง กรุงเทพมหานคร (ต่อ)

TABLE 51 PERCENTAGE OF RESPONDENTS 15 YEARS OF AGED AND OVER BY VIOLENCE OF DIFFICULTY TO DO ACTIVITY WITH OTHER OR COMMUNITY

DURING 1 MONTH BEFORE INTERVIEWS DATE, AGE GROUP, SEX AND AREA, BANGKOK METROPOLIS (Contd.)

| หมวดอายุ (ปี) เพศและเขตการปกครอง | รวม Total | ระดับความรุนแรงของความยากลำบากในการร่วมกิจกรรมกับบุคคลอื่น หรือการเข้าร่วมในสังคม/ชุมชน Violence of difficulty to do activity with other or community | | | | | Age group (years), sex and area |
|-------------------------------------|--------------|--|------------------|---------------------|------------------|------------------|------------------------------------|
| | | รุนแรงมาก Extreme | รุนแรง Severe | ปานกลาง Moderate | เล็กน้อย Mild | ไม่มีเลย None | |
| ชาย | 100.0 | - | 0.2 | 0.5 | 9.0 | 90.3 | Male |
| 15 - 19 | 100.0 | - | - | - | - | 100.0 | 15 - 19 |
| 20 - 24 | 100.0 | - | - | - | 5.2 | 94.8 | 20 - 24 |
| 25 - 29 | 100.0 | - | - | - | 4.8 | 95.2 | 25 - 29 |
| 30 - 34 | 100.0 | - | - | - | 4.5 | 95.5 | 30 - 34 |
| 35 - 39 | 100.0 | - | - | - | 16.3 | 83.7 | 35 - 39 |
| 40 - 44 | 100.0 | - | - | - | 12.6 | 87.4 | 40 - 44 |
| 45 - 49 | 100.0 | - | - | - | 6.5 | 93.5 | 45 - 49 |
| 50 - 54 | 100.0 | - | - | - | 5.3 | 94.7 | 50 - 54 |
| 55 - 59 | 100.0 | - | - | - | 6.7 | 93.3 | 55 - 59 |
| 60 ขึ้นไป | 100.0 | - | 1.8 | 4.4 | 21.9 | 72.0 | 60 and over |

ตารางที่ 51 ร้อยละของผู้ตอบสัมภาษณ์ด้วยตนเองอายุ 15 ปีขึ้นไป จำแนกตามระดับความรุนแรงของความยากลำบากในการร่วมกิจกรรมกับบุคคลอื่นหรือการเข้าร่วมในสังคม/ชุมชน

ระหว่าง 1 เดือนก่อนวันสัมภาษณ์ หมวดอายุ เพศและเขตการปกครอง กรุงเทพมหานคร (ต่อ)

TABLE 51 PERCENTAGE OF RESPONDENTS 15 YEARS OF AGED AND OVER BY VIOLENCE OF DIFFICULTY TO DO ACTIVITY WITH OTHER OR COMMUNITY

DURING 1 MONTH BEFORE INTERVIEWS DATE, AGE GROUP, SEX AND AREA, BANGKOK METROPOLIS (Contd.)

| หมวดอายุ (ปี) เพศและเขตการปกครอง | รวม Total | ระดับความรุนแรงของความยากลำบากในการร่วมกิจกรรมกับบุคคลอื่น หรือการเข้าร่วมในสังคม/ชุมชน Violence of difficulty to do activity with other or community | | | | Age group (years), sex and area |
|-------------------------------------|--------------|--|------------------|---------------------|------------------|------------------------------------|
| | | รุนแรงมาก Extreme | รุนแรง Severe | ปานกลาง Moderate | เล็กน้อย Mild | |
| หญิง | 100.0 | 0.1 | 0.5 | 1.3 | 13.3 | Female |
| 15 - 19 | 100.0 | - | - | - | 8.9 | 15 - 19 |
| 20 - 24 | 100.0 | - | 1.4 | - | 9.3 | 20 - 24 |
| 25 - 29 | 100.0 | - | - | - | 11.2 | 25 - 29 |
| 30 - 34 | 100.0 | - | - | 0.9 | 10.1 | 30 - 34 |
| 35 - 39 | 100.0 | - | - | 0.8 | 8.5 | 35 - 39 |
| 40 - 44 | 100.0 | - | - | 2.8 | 8.1 | 40 - 44 |
| 45 - 49 | 100.0 | - | - | - | 9.1 | 45 - 49 |
| 50 - 54 | 100.0 | - | - | 0.9 | 14.1 | 50 - 54 |
| 55 - 59 | 100.0 | - | - | 3.8 | 25.1 | 55 - 59 |
| 60 ขึ้นไป | 100.0 | 0.6 | 3.0 | 2.4 | 28.0 | 60 and over |

ตารางที่ 51 ร้อยละของผู้ตอบสัมภาษณ์ด้วยตนเองอายุ 15 ปีขึ้นไป จำแนกตามระดับความรุนแรงของความยากลำบากในการร่วมกิจกรรมกับบุคคลอื่นหรือการเข้าร่วมในสังคม/ชุมชน ระหว่าง 1 เดือนก่อนวันสัมภาษณ์ หมวดอายุ เพศและเขตการปกครอง กรุงเทพมหานคร (ต่อ)

TABLE 51 PERCENTAGE OF RESPONDENTS 15 YEARS OF AGED AND OVER BY VIOLENCE OF DIFFICULTY TO DO ACTIVITY WITH OTHER OR COMMUNITY

DURING 1 MONTH BEFORE INTERVIEW'S DATE, AGE GROUP, SEX AND AREA, BANGKOK METROPOLIS (Contd.)

| หมวดอายุ (ปี) เพศและเขตการปกครอง | รวม Total | ระดับความรุนแรงของความยากลำบากในการร่วมกิจกรรมกับบุคคลอื่น หรือการเข้าร่วมในสังคม/ชุมชน | | | | Violence of difficulty to do activity with other or community | | | Age group (years), sex and area |
|-------------------------------------|--------------|---|------------------|---------------------|------------------|---|------------------|---------------------|------------------------------------|
| | | รุนแรงมาก Extreme | รุนแรง Severe | ปานกลาง Moderate | เล็กน้อย Mild | ไม่มีเลย None | เล็กน้อย Mild | ปานกลาง Moderate | |
| ในเขตเทศบาล | 100.0 | 0.0 | 0.4 | 0.9 | 11.5 | 87.2 | | | Municipal area |
| 15 - 19 | 100.0 | - | - | - | 4.7 | 95.3 | | | 15 - 19 |
| 20 - 24 | 100.0 | - | 0.7 | - | 7.3 | 92.0 | | | 20 - 24 |
| 25 - 29 | 100.0 | - | - | - | 8.2 | 91.8 | | | 25 - 29 |
| 30 - 34 | 100.0 | - | - | 0.5 | 7.4 | 92.1 | | | 30 - 34 |
| 35 - 39 | 100.0 | - | - | 0.5 | 11.5 | 88.0 | | | 35 - 39 |
| 40 - 44 | 100.0 | - | - | 1.8 | 9.8 | 88.4 | | | 40 - 44 |
| 45 - 49 | 100.0 | - | - | - | 8.0 | 92.0 | | | 45 - 49 |
| 50 - 54 | 100.0 | - | - | 0.6 | 10.5 | 89.0 | | | 50 - 54 |
| 55 - 59 | 100.0 | - | - | 2.3 | 17.8 | 79.9 | | | 55 - 59 |
| 60 ขึ้นไป | 100.0 | 0.4 | 2.5 | 3.1 | 25.6 | 68.3 | | | 60 and over |

ตารางที่ 52 จำนวนประชากรอายุ 11 ปีขึ้นไป จำแนกตามพฤติกรรมการสูบบุหรี่ หมดอายุ เพศ และเขตการปกครอง กรุงเทพมหานคร

TABLE 52 NUMBER OF POPULATION 11 YEARS OF AGED AND OVER BY CIGARETTE SMOKING HABIT, AGE GROUP, SEX AND AREA, BANGKOK METROPOLIS

(หน่วยเป็นพัน In thousands)

| หมวดอายุ (ปี) เพศและเขตการปกครอง | รวม Total | พฤติกรรมการสูบบุหรี่ Cigarette smoking habit | | | | | | Age group (years), sex and area | |
|-------------------------------------|--------------|--|------------------------|--------------------------------|-----------------------|------------------------|--------------------------------|------------------------------------|---------------------------|
| | | ปัจจุบันสูบบุหรี่ Currently smoking | | | เคยสูบ Ever smoked | | | | ไม่เคยสูบ Never-smoked |
| | | รวม Total | เป็นประจำ Regularly | สูบนาน ๆ ครั้ง Occasionally | รวม Total | เป็นประจำ Regularly | สูบนาน ๆ ครั้ง Occasionally | | |
| รวม | 5,972.5 | 896.9 | 787.7 | 109.2 | 251.8 | 168.4 | 83.4 | 4,823.8 | Total |
| 11 - 14 | 307.2 | - | - | - | - | - | - | 307.2 | 11 - 14 |
| 15 - 19 | 415.2 | 34.9 | 30.9 | 3.9 | 0.7 | - | 0.7 | 379.6 | 15 - 19 |
| 20 - 24 | 565.0 | 76.8 | 65.5 | 11.3 | 14.9 | 7.6 | 7.3 | 473.3 | 20 - 24 |
| 25 - 29 | 775.4 | 131.0 | 115.1 | 15.9 | 16.9 | 13.4 | 3.5 | 627.5 | 25 - 29 |
| 30 - 34 | 759.5 | 146.0 | 125.1 | 21.0 | 17.0 | 13.4 | 3.6 | 596.4 | 30 - 34 |
| 35 - 39 | 686.7 | 120.8 | 103.6 | 17.2 | 29.2 | 16.0 | 13.1 | 536.7 | 35 - 39 |
| 40 - 44 | 600.2 | 121.5 | 104.4 | 17.1 | 33.1 | 15.6 | 17.4 | 445.6 | 40 - 44 |
| 45 - 49 | 528.2 | 102.4 | 97.2 | 5.3 | 27.1 | 17.0 | 10.2 | 398.6 | 45 - 49 |
| 50 - 54 | 412.4 | 66.3 | 63.4 | 2.8 | 27.5 | 18.3 | 9.2 | 318.6 | 50 - 54 |
| 55 - 59 | 302.7 | 45.8 | 38.7 | 7.0 | 21.7 | 17.8 | 4.0 | 235.2 | 55 - 59 |
| 60 ขึ้นไป | 619.9 | 51.3 | 43.6 | 7.7 | 63.6 | 49.3 | 14.3 | 505.0 | 60 and over |

ตารางที่ 52 จำนวนประชากรอายุ 11 ปีขึ้นไป จำแนกตามพฤติกรรมการสูบบุหรี่ หมดอายุ เพศ และเขตการปกครอง กรุงเทพมหานคร (ต่อ)

TABLE 52 NUMBER OF POPULATION 11 YEARS OF AGED AND OVER BY CIGARETTE SMOKING HABIT, AGE GROUP, SEX AND AREA, BANGKOK METROPOLIS (Contd.)

(หน่วยเป็นพัน In thousands)

| หมวดอายุ (ปี) เพศและเขตการปกครอง | รวม Total | พฤติกรรมการสูบบุหรี่ Cigarette smoking habit | | | | | | รวม Total | ไม่เคยสูบ Never-smoked | Age group (Years), sex and area |
|-------------------------------------|--------------|--|---------------------------|------------------------------|-----------------------|---------------------------|------------------------------|--------------|---------------------------|------------------------------------|
| | | ปัจจุบันสูบบุหรี่ Currently smoking | | | เคยสูบ Ever smoked | | | | | |
| | | รวม Total | สูบเป็นประจำ Regularly | สูบเป็นครั้ง Occasionally | รวม Total | สูบเป็นประจำ Regularly | สูบเป็นครั้ง Occasionally | | | |
| ชาย | 2,775.3 | 852.5 | 751.9 | 100.6 | 239.0 | 160.0 | 78.9 | 1,683.9 | Male | |
| 11 - 14 | 156.1 | - | - | - | - | - | - | 156.1 | 11 - 14 | |
| 15 - 19 | 205.5 | 33.3 | 29.4 | 3.9 | 0.7 | - | 0.7 | 171.4 | 15 - 19 | |
| 20 - 24 | 266.9 | 74.4 | 63.1 | 11.3 | 13.2 | 6.5 | 6.6 | 179.3 | 20 - 24 | |
| 25 - 29 | 361.5 | 124.6 | 113.6 | 11.0 | 16.9 | 13.4 | 3.5 | 219.9 | 25 - 29 | |
| 30 - 34 | 355.5 | 139.5 | 118.5 | 21.0 | 15.0 | 11.4 | 3.6 | 201.0 | 30 - 34 | |
| 35 - 39 | 318.5 | 118.1 | 101.7 | 16.4 | 24.8 | 13.9 | 11.0 | 175.6 | 35 - 39 | |
| 40 - 44 | 276.0 | 118.9 | 101.8 | 17.1 | 33.1 | 15.6 | 17.4 | 124.0 | 40 - 44 | |
| 45 - 49 | 243.5 | 97.4 | 92.2 | 5.3 | 22.4 | 13.9 | 8.5 | 123.7 | 45 - 49 | |
| 50 - 54 | 189.4 | 61.0 | 58.2 | 2.8 | 27.5 | 18.3 | 9.2 | 100.9 | 50 - 54 | |
| 55 - 59 | 140.2 | 42.9 | 37.3 | 5.6 | 21.7 | 17.8 | 4.0 | 75.6 | 55 - 59 | |
| 60 ขึ้นไป | 262.2 | 42.2 | 36.0 | 6.2 | 63.6 | 49.3 | 14.3 | 156.4 | 60 and over | |

ตารางที่ 52 จำนวนประชากรอายุ 11 ปีขึ้นไป จำแนกตามพฤติกรรมการสูบบุหรี่ หมวดอายุ เพศ และเขตการปกครอง กรุงเทพมหานคร (ต่อ)

TABLE 52 NUMBER OF POPULATION 11 YEARS OF AGED AND OVER BY CIGARETTE SMOKING HABIT, AGE GROUP, SEX AND AREA, BANGKOK METROPOLIS (Contd.)

(หน่วยเป็นพัน In thousands)

| หมวดอายุ (ปี) เพศและเขตการปกครอง | รวม Total | พฤติกรรมการสูบบุหรี่ Cigarette smoking habit | | | | | | รวม Total | เคยสูบ Ever smoked | ไม่เคยสูบ Never-smoked | | Age group (years), sex and area |
|-------------------------------------|--------------|--|---------------------------|--------------------------------|--------------------------------|--------------------------------|--------------------------------|--------------|-----------------------|--------------------------------|--------------|------------------------------------|
| | | ปัจจุบันสูบบุหรี่ Currently smoking | | สูบนาน ๆ ครั้ง Occasionally | | สูบนาน ๆ ครั้ง Occasionally | | | | สูบนาน ๆ ครั้ง Occasionally | Never-smoked | |
| | | รวม Total | สูบเป็นประจำ Regularly | สูบเป็นประจำ Regularly | สูบนาน ๆ ครั้ง Occasionally | สูบเป็นประจำ Regularly | สูบนาน ๆ ครั้ง Occasionally | | | | | |
| หญิง | 3,197.1 | 44.4 | 35.8 | 8.6 | 12.8 | 8.3 | 4.5 | 3,139.9 | Female | | | |
| 11 - 14 | 151.1 | - | - | - | - | - | - | 151.1 | 11 - 14 | | | |
| 15 - 19 | 209.7 | 1.5 | 1.5 | - | - | - | - | 208.2 | 15 - 19 | | | |
| 20 - 24 | 298.1 | 2.4 | 2.4 | - | 1.7 | 1.0 | 0.7 | 294.0 | 20 - 24 | | | |
| 25 - 29 | 414.0 | 6.4 | 1.6 | 4.8 | - | - | - | 407.6 | 25 - 29 | | | |
| 30 - 34 | 404.0 | 6.5 | 6.5 | - | 2.0 | 2.0 | - | 395.5 | 30 - 34 | | | |
| 35 - 39 | 368.2 | 2.8 | 1.9 | 0.8 | 4.3 | 2.2 | 2.2 | 361.1 | 35 - 39 | | | |
| 40 - 44 | 324.2 | 2.6 | 2.6 | - | - | - | - | 321.6 | 40 - 44 | | | |
| 45 - 49 | 284.7 | 5.0 | 5.0 | - | 4.8 | 3.1 | 1.7 | 275.0 | 45 - 49 | | | |
| 50 - 54 | 222.9 | 5.3 | 5.3 | - | - | - | - | 217.7 | 50 - 54 | | | |
| 55 - 59 | 162.4 | 2.8 | 1.4 | 1.4 | - | - | - | 159.6 | 55 - 59 | | | |
| 60 ขึ้นไป | 357.7 | 9.1 | 7.6 | 1.5 | - | - | - | 348.6 | 60 and over | | | |

ตารางที่ 52 จำนวนประชากรอายุ 11 ปีขึ้นไป จำแนกตามพฤติกรรมการสูบบุหรี่ หมดอายุ เพศ และเขตการปกครอง กรุงเทพมหานคร (ต่อ)

TABLE 52 NUMBER OF POPULATION 11 YEARS OF AGED AND OVER BY CIGARETTE SMOKING HABIT, AGE GROUP, SEX AND AREA, BANGKOK METROPOLIS (Contd.)

(หน่วยเป็นพัน In thousands)

| หมวดอายุ (ปี) เพศและเขตการปกครอง | รวม Total | พฤติกรรมการสูบบุหรี่ Cigarette smoking habit | | | | | | Age group (years), sex and area | | |
|-------------------------------------|--------------|--|-----------------------------|---------------------------|-----------------------------|-----------------------------|---------------------------|------------------------------------|---------------------------------|--------|
| | | ปัจจุบันสูบบุหรี่ Currently smoking | | | เคยสูบบุหรี่ Ever smoked | | | | ไม่เคยสูบบุหรี่ Never-smoked | |
| | | รวม Total | สูบบุหรี่ประจำ Regularly | สูบบุหรี่ Occasionally | รวม Total | สูบบุหรี่ประจำ Regularly | สูบบุหรี่ Occasionally | | Never-smoked | smoked |
| ในเขตเทศบาล | 5,972.5 | 896.9 | 787.7 | 109.2 | 251.8 | 168.4 | 83.4 | 4,823.8 | Municipal area | |
| 11 - 14 | 307.2 | - | - | - | - | - | - | 307.2 | 11 - 14 | |
| 15 - 19 | 415.2 | 34.9 | 30.9 | 3.9 | 0.7 | - | 0.7 | 379.6 | 15 - 19 | |
| 20 - 24 | 565.0 | 76.8 | 65.5 | 11.3 | 14.9 | 7.6 | 7.3 | 473.3 | 20 - 24 | |
| 25 - 29 | 775.4 | 131.0 | 115.1 | 15.9 | 16.9 | 13.4 | 3.5 | 627.5 | 25 - 29 | |
| 30 - 34 | 759.5 | 146.0 | 125.1 | 21.0 | 17.0 | 13.4 | 3.6 | 596.4 | 30 - 34 | |
| 35 - 39 | 686.7 | 120.8 | 103.6 | 17.2 | 29.2 | 16.0 | 13.1 | 536.7 | 35 - 39 | |
| 40 - 44 | 600.2 | 121.5 | 104.4 | 17.1 | 33.1 | 15.6 | 17.4 | 445.6 | 40 - 44 | |
| 45 - 49 | 528.2 | 102.4 | 97.2 | 5.3 | 27.1 | 17.0 | 10.2 | 398.6 | 45 - 49 | |
| 50 - 54 | 412.4 | 66.3 | 63.4 | 2.8 | 27.5 | 18.3 | 9.2 | 318.6 | 50 - 54 | |
| 55 - 59 | 302.7 | 45.8 | 38.7 | 7.0 | 21.7 | 17.8 | 4.0 | 235.2 | 55 - 59 | |
| 60 ขึ้นไป | 619.9 | 51.3 | 43.6 | 7.7 | 63.6 | 49.3 | 14.3 | 505.0 | 60 and over | |

ตารางที่ 53 จำนวนประชากรอายุ 11 ปีขึ้นไปปัจจุบันสูบบุหรี่ และเคยสูบบุหรี่ จำแนกตามอายุที่เริ่มสูบบุหรี่ หมดอายุ เพศและเขตการปกครอง กรุงเทพมหานคร

TABLE 53 NUMBER OF POPULATION 11 YEARS OF AGED AND OVER WHO CURRENTLY SMOKING AND EVER SMOKED BY AGE OF FALLING INTO THE CIGARETTE SMOKING,

AGE GROUP, SEX AND AREA, BANGKOK METROPOLIS

| หมวดอายุ (ปี) เพศและเขตการปกครอง | รวม | อายุที่เริ่มสูบบุหรี่ (ปี) Age of falling into cigarette smoking (years) | | | | | | | | | | เฉลี่ย | Age group (years), sex and area | |
|-------------------------------------|---------|--|-------|-------------|---------|---------|-------|-------|-------|-----------|---------|-------------|------------------------------------|--------|
| | | ต่ำกว่า 11 | | 11-14 | 15-19 | 20-24 | 25-29 | 30-34 | 35-39 | 40 ขึ้นไป | ไม่ทราบ | | | เฉลี่ย |
| | | Less than 11 | Total | 40 and over | Unknown | Average | | | | | | | | |
| รวม | 1,148.7 | 4.1 | 61.6 | 813.4 | 212.6 | 33.3 | 16.5 | 5.1 | 2.0 | - | 17.7 | Total | | |
| 11 - 14 | - | - | - | - | - | - | - | - | - | - | - | 11 - 14 | | |
| 15 - 19 | 35.6 | - | 3.9 | 31.7 | - | - | - | - | - | - | 15.7 | 15 - 19 | | |
| 20 - 24 | 91.7 | - | 7.8 | 64.4 | 19.5 | - | - | - | - | - | 17.2 | 20 - 24 | | |
| 25 - 29 | 148.0 | - | 9.4 | 119.2 | 18.7 | 0.7 | - | - | - | - | 16.6 | 25 - 29 | | |
| 30 - 34 | 163.1 | - | 13.9 | 115.7 | 29.0 | 4.5 | - | - | - | - | 17.3 | 30 - 34 | | |
| 35 - 39 | 150.0 | 1.1 | 4.5 | 110.1 | 28.2 | 2.3 | - | - | - | - | 17.6 | 35 - 39 | | |
| 40 - 44 | 154.6 | - | 4.3 | 108.6 | 28.4 | 3.4 | 10.0 | - | - | - | 18.3 | 40 - 44 | | |
| 45 - 49 | 129.6 | - | 2.7 | 89.7 | 24.6 | 8.2 | 3.1 | 1.3 | - | - | 18.4 | 45 - 49 | | |
| 50 - 54 | 93.8 | - | 6.1 | 66.1 | 19.2 | 1.5 | 0.9 | - | - | - | 17.6 | 50 - 54 | | |
| 55 - 59 | 67.5 | - | 3.5 | 45.6 | 14.9 | 2.1 | 1.4 | - | - | - | 18.0 | 55 - 59 | | |
| 60 ขึ้นไป | 114.9 | 2.9 | 5.6 | 62.3 | 30.3 | 10.6 | 1.1 | - | 2.0 | - | 18.7 | 60 and over | | |

(หน่วยเป็นพัน In thousands)

ตารางที่ 53 จำนวนประชากรอายุ 11 ปีขึ้นไปปัจจุบันสูบบุหรี่ และเคยสูบบุหรี่ จำแนกตามอายุที่เริ่มสูบบุหรี่ หมวดอายุ เพศและเขตการปกครอง กรุงเทพมหานคร (ต่อ)

TABLE 53 NUMBER OF POPULATION 11 YEARS OF AGED AND OVER WHO CURRENTLY SMOKING AND EVER SMOKED BY AGE OF FALLING INTO THE CIGARETTE SMOKING,

AGE GROUP, SEX AND AREA, BANGKOK METROPOLIS (Contd.)

(หน่วยเป็นพัน In thousands)

| หมวดอายุ (ปี) เพศและเขตการปกครอง | รวม | | อายุที่เริ่มสูบบุหรี่ (ปี) Age of falling into cigarette smoking (years) | | | | | | | | | | Age group (years), sex and area | | |
|-------------------------------------|---------|----------------------------|--|-------|-------|-------|-------|-------|-----------------------------|--------------------|-------------------|-------------|------------------------------------|--------------|--|
| | Total | ต่ำกว่า 11 Less than 11 | 11-14 | 15-19 | 20-24 | 25-29 | 30-34 | 35-39 | 40 ขึ้นไป 40 and over | ไม่ทราบ Unknown | เฉลี่ย Average | ชาย Male | หญิง Female | รวม Total | |
| ชาย | 1,091.4 | 4.1 | 57.5 | 782.6 | 201.5 | 29.1 | 13.7 | 2.9 | - | - | 17.5 | - | - | - | |
| 11 - 14 | - | - | - | - | - | - | - | - | - | - | - | - | - | 11 - 14 | |
| 15 - 19 | 34.1 | - | 3.9 | 30.2 | - | - | - | - | - | - | 15.7 | - | - | 15 - 19 | |
| 20 - 24 | 87.6 | - | 7.8 | 60.3 | 19.5 | - | - | - | - | - | 17.3 | - | - | 20 - 24 | |
| 25 - 29 | 141.6 | - | 9.4 | 117.8 | 13.7 | 0.7 | - | - | - | - | 16.5 | - | - | 25 - 29 | |
| 30 - 34 | 154.5 | - | 13.9 | 109.3 | 26.9 | 4.5 | - | - | - | - | 17.3 | - | - | 30 - 34 | |
| 35 - 39 | 142.9 | 1.1 | 4.5 | 107.4 | 26.0 | 2.3 | - | 1.6 | - | - | 17.3 | - | - | 35 - 39 | |
| 40 - 44 | 152.0 | - | 4.3 | 106.0 | 28.4 | 3.4 | 10.0 | - | - | - | 18.3 | - | - | 40 - 44 | |
| 45 - 49 | 119.8 | - | 2.7 | 83.9 | 23.7 | 6.6 | 1.6 | 1.3 | - | - | 18.2 | - | - | 45 - 49 | |
| 50 - 54 | 88.5 | - | 3.1 | 64.7 | 18.3 | 1.5 | 0.9 | - | - | - | 17.8 | - | - | 50 - 54 | |
| 55 - 59 | 64.7 | - | 3.5 | 44.2 | 14.9 | 2.1 | - | - | - | - | 17.8 | - | - | 55 - 59 | |
| 60 ขึ้นไป | 105.8 | 2.9 | 4.5 | 58.8 | 30.3 | 8.1 | 1.1 | - | - | - | 18.3 | - | - | 60 and over | |

ตารางที่ 53 จำนวนประชากรอายุ 11 ปีขึ้นไปปัจจุบันสูบบุหรี่ และเคยสูบบุหรี่ จำนวนตามอายุที่เริ่มสูบบุหรี่ หมวดอายุ เพศและเขตการปกครอง กรุงเทพมหานคร (ต่อ)

TABLE 53 NUMBER OF POPULATION 11 YEARS OF AGED AND OVER WHO CURRENTLY SMOKING AND EVER SMOKED BY AGE OF FALLING INTO THE CIGARETTE SMOKING,

AGE GROUP, SEX AND AREA, BANGKOK METROPOLIS (Contd.)

| หมวดอายุ (ปี) เพศและเขตการปกครอง | รวม Total | อายุที่เริ่มสูบบุหรี่ (ปี) Age of falling into cigarette smoking (years) | | | | | | | | | | เฉลี่ย Average | Age group (years), sex and area |
|-------------------------------------|--------------|--|-------|-------|-------|-------|-------|-------|--------------------------|--------------------|--------|-------------------|------------------------------------|
| | | ต่ำกว่า 11 Less than 11 | 11-14 | 15-19 | 20-24 | 25-29 | 30-34 | 35-39 | 40 ขึ้นไป 40 and over | ไม่ทราบ Unknown | เฉลี่ย | | |
| | | | | | | | | | | | | | |
| หญิง | 57.2 | - | 4.1 | 30.8 | 11.1 | 4.2 | 2.9 | 2.2 | 2.0 | - | 20.0 | Female | |
| 11 - 14 | - | - | - | - | - | - | - | - | - | - | - | 11 - 14 | |
| 15 - 19 | 1.5 | - | - | 1.5 | - | - | - | - | - | - | 16.0 | 15 - 19 | |
| 20 - 24 | 4.1 | - | - | 4.1 | - | - | - | - | - | - | 16.4 | 20 - 24 | |
| 25 - 29 | 6.4 | - | - | 1.4 | 5.0 | - | - | - | - | - | 19.4 | 25 - 29 | |
| 30 - 34 | 8.5 | - | - | 6.4 | 2.1 | - | - | - | - | - | 17.1 | 30 - 34 | |
| 35 - 39 | 7.1 | - | - | 2.8 | 2.2 | - | - | 2.2 | - | - | 24.1 | 35 - 39 | |
| 40 - 44 | 2.6 | - | - | 2.6 | - | - | - | - | - | - | 18.4 | 40 - 44 | |
| 45 - 49 | 9.8 | - | - | 5.7 | 0.9 | 1.7 | 1.4 | - | - | - | 20.7 | 45 - 49 | |
| 50 - 54 | 5.3 | - | 3.0 | 1.4 | 0.9 | - | - | - | - | - | 14.7 | 50 - 54 | |
| 55 - 59 | 2.8 | - | - | 1.4 | - | - | 1.4 | - | - | - | 22.5 | 55 - 59 | |
| 60 ขึ้นไป | 9.1 | - | 1.1 | 3.5 | - | 2.6 | - | - | 2.0 | - | 24.4 | 60 and over | |

(หน่วยเป็นพัน In thousands)

ตารางที่ 53 จำนวนประชากรอายุ 11 ปีขึ้นไปปัจจุบันสูบบุหรี่ และเคยสูบบุหรี่ จำนวนตามอายุที่เริ่มสูบบุหรี่ หมดอายุ เพศและเขตการปกครอง กรุงเทพมหานคร (ต่อ)

TABLE 53 NUMBER OF POPULATION 11 YEARS OF AGED AND OVER WHO CURRENTLY SMOKING AND EVER SMOKED BY AGE OF FALLING INTO THE CIGARETTE SMOKING,

AGE GROUP, SEX AND AREA, BANGKOK METROPOLIS (Contd.)

| หมวดอายุ (ปี) เพศและเขตการปกครอง | รวม Total | อายุที่เริ่มสูบบุหรี่ (ปี) Age of falling into cigarette smoking (years) | | | | | | | | | | เฉลี่ย Average | Age group (years), sex and area |
|-------------------------------------|--------------|--|-------|-------|-------|-------|-------|-------|--------------------------|--------------------|--------|-------------------|------------------------------------|
| | | ต่ำกว่า 11 Less than 11 | 11-14 | 15-19 | 20-24 | 25-29 | 30-34 | 35-39 | 40 ขึ้นไป 40 and over | ไม่ทราบ Unknown | เฉลี่ย | | |
| ในเขตเทศบาล | 1,148.7 | 4.1 | 61.6 | 813.4 | 212.6 | 33.3 | 16.5 | 5.1 | 2.0 | - | 17.7 | Municipal area | |
| 11 - 14 | - | - | - | - | - | - | - | - | - | - | - | 11 - 14 | |
| 15 - 19 | 35.6 | - | 3.9 | 31.7 | - | - | - | - | - | - | 15.7 | 15 - 19 | |
| 20 - 24 | 91.7 | - | 7.8 | 64.4 | 19.5 | - | - | - | - | - | 17.2 | 20 - 24 | |
| 25 - 29 | 148.0 | - | 9.4 | 119.2 | 18.7 | 0.7 | - | - | - | - | 16.6 | 25 - 29 | |
| 30 - 34 | 163.1 | - | 13.9 | 115.7 | 29.0 | 4.5 | - | - | - | - | 17.3 | 30 - 34 | |
| 35 - 39 | 150.0 | 1.1 | 4.5 | 110.1 | 28.2 | 2.3 | - | 3.8 | - | - | 17.6 | 35 - 39 | |
| 40 - 44 | 154.6 | - | 4.3 | 108.6 | 28.4 | 3.4 | 10.0 | - | - | - | 18.3 | 40 - 44 | |
| 45 - 49 | 129.6 | - | 2.7 | 89.7 | 24.6 | 8.2 | 3.1 | 1.3 | - | - | 18.4 | 45 - 49 | |
| 50 - 54 | 93.8 | - | 6.1 | 66.1 | 19.2 | 1.5 | 0.9 | - | - | - | 17.6 | 50 - 54 | |
| 55 - 59 | 67.5 | - | 3.5 | 45.6 | 14.9 | 2.1 | 1.4 | - | - | - | 18.0 | 55 - 59 | |
| 60 ขึ้นไป | 114.9 | 2.9 | 5.6 | 62.3 | 30.3 | 10.6 | 1.1 | - | 2.0 | - | 18.7 | 60 and over | |

(หน่วยเป็นพัน In thousands)

ตารางที่ 54 จำนวนประชากรอายุ 11 ปีขึ้นไปปัจจุบันสูบบุหรี่ จำนวนตามจำนวนบุหรี่ที่สูบต่อวัน หมวดอายุ เพศและเขตการปกครอง กรุงเทพมหานคร

TABLE 54 NUMBER OF POPULATION 11 YEARS OF AGED AND OVER WHO CURRENTLY SMOKING BY NUMBER OF CIGARETTES SMOKING PER DAY, AGE GROUP,

SEX AND AREA, BANGKOK METROPOLIS

| หมวดอายุ (ปี) เพศและเขตการปกครอง | รวม Total | จำนวนบุหรี่ที่สูบต่อวัน (มวน) Number of cigarettes smoked per day (roll) | | | | | เฉลี่ย Average | Age group (years), sex and area |
|-------------------------------------|--------------|--|-------|-------|--------------------------|--------------------|-------------------|------------------------------------|
| | | 1-10 | 11-20 | 21-40 | 41 ขึ้นไป 41 and over | ไม่ทราบ Unknown | | |
| รวม | 896.9 | 712.4 | 170.5 | 11.1 | 1.1 | 1.9 | 8.8 | Total |
| 11 - 14 | - | - | - | - | - | - | - | 11 - 14 |
| 15 - 19 | 34.9 | 30.4 | 4.5 | - | - | - | 7.3 | 15 - 19 |
| 20 - 24 | 76.8 | 73.0 | 2.7 | 1.2 | - | - | 6.9 | 20 - 24 |
| 25 - 29 | 131.0 | 112.7 | 14.5 | 3.8 | - | - | 8.3 | 25 - 29 |
| 30 - 34 | 146.0 | 111.9 | 31.7 | 1.3 | 1.1 | - | 9.1 | 30 - 34 |
| 35 - 39 | 120.8 | 98.3 | 22.5 | - | - | - | 8.0 | 35 - 39 |
| 40 - 44 | 121.5 | 98.8 | 21.0 | 1.8 | - | - | 8.1 | 40 - 44 |
| 45 - 49 | 102.4 | 69.5 | 31.1 | - | - | 1.9 | 10.2 | 45 - 49 |
| 50 - 54 | 66.3 | 43.1 | 21.2 | 2.1 | - | - | 11.3 | 50 - 54 |
| 55 - 59 | 45.8 | 32.7 | 12.0 | 1.0 | - | - | 10.1 | 55 - 59 |
| 60 ขึ้นไป | 51.3 | 42.0 | 9.3 | - | - | - | 8.8 | 60 and over |

(หน่วยเป็นพัน In thousands)

ตารางที่ 54 จำนวนประชากรอายุ 11 ปีขึ้นไปปัจจุบันสูบบุหรี่ จำนวนตามจำนวนผู้ที่สูบบุหรี่ต่อวัน หมวดอายุ เพศและเขตการปกครอง กรุงเทพมหานคร (ต่อ)

TABLE 54 NUMBER OF POPULATION 11 YEARS OF AGED AND OVER WHO CURRENTLY SMOKING BY NUMBER OF CIGARETTES SMOKING PER DAY, AGE GROUP,

SEX AND AREA, BANGKOK METROPOLIS (Contd.)

(หน่วยเป็นพัน In thousands)

| หมวดอายุ (ปี) เพศและเขตการปกครอง | รวม Total | จำนวนผู้ที่สูบบุหรี่ต่อวัน (รวม) Number of cigarettes smoked per day (roll) | | | | | เฉลี่ย Average | Age group (years), sex and area |
|-------------------------------------|--------------|---|-------|-------|--------------------------|--------------------|-------------------|------------------------------------|
| | | 1-10 | 11-20 | 21-40 | 41 ขึ้นไป 41 and over | ไม่ทราบ Unknown | | |
| ชาย | 852.5 | 676.1 | 162.4 | 11.1 | 1.1 | 1.9 | 8.7 | Male |
| 11 - 14 | - | - | - | - | - | - | - | 11 - 14 |
| 15 - 19 | 33.3 | 28.9 | 4.5 | - | - | - | 7.4 | 15 - 19 |
| 20 - 24 | 74.4 | 70.6 | 2.7 | 1.2 | - | - | 6.9 | 20 - 24 |
| 25 - 29 | 124.6 | 106.3 | 14.5 | 3.8 | - | - | 8.4 | 25 - 29 |
| 30 - 34 | 139.5 | 110.8 | 26.3 | 1.3 | 1.1 | - | 8.7 | 30 - 34 |
| 35 - 39 | 118.1 | 95.6 | 22.5 | - | - | - | 8.1 | 35 - 39 |
| 40 - 44 | 118.9 | 98.0 | 19.2 | 1.8 | - | - | 7.9 | 40 - 44 |
| 45 - 49 | 97.4 | 65.4 | 30.2 | - | 1.9 | - | 10.3 | 45 - 49 |
| 50 - 54 | 61.0 | 37.8 | 21.2 | 2.1 | - | - | 11.6 | 50 - 54 |
| 55 - 59 | 42.9 | 29.9 | 12.0 | 1.0 | - | - | 10.4 | 55 - 59 |
| 60 ขึ้นไป | 42.2 | 32.9 | 9.3 | - | - | - | 9.1 | 60 and over |

ตารางที่ 54 จำนวนประชากรอายุ 11 ปีขึ้นไปปัจจุบันสูบบุหรี่ จำนวนตามจำนวนหรือสูบบุหรี่ต่อวัน หมวดอายุ เพศและเขตการปกครอง กรุงเทพมหานคร (ต่อ)

TABLE 54 NUMBER OF POPULATION 11 YEARS OF AGED AND OVER WHO CURRENTLY SMOKING BY NUMBER OF CIGARETTES SMOKING PER DAY, AGE GROUP,

SEX AND AREA, BANGKOK METROPOLIS (Contd.)

(หน่วยเป็นพัน In thousands)

| หมวดอายุ (ปี) เพศและเขตการปกครอง | รวม Total | จำนวนบุหรี่ที่สูบบุหรี่ต่อวัน (มวน) Number of cigarettes smoked per day (roll) | | | | | เฉลี่ย Average | Age group (years), sex and area |
|-------------------------------------|--------------|--|-------|-------|--------------------------|--------------------|-------------------|------------------------------------|
| | | 1-10 | 11-20 | 21-40 | 41 ขึ้นไป 41 and over | ไม่ทราบ Unknown | | |
| หญิง | 44.4 | 36.3 | 8.1 | - | - | - | 9.3 | Female |
| 11 - 14 | - | - | - | - | - | - | - | 11 - 14 |
| 15 - 19 | 1.5 | 1.5 | - | - | - | - | 6.5 | 15 - 19 |
| 20 - 24 | 2.4 | 2.4 | - | - | - | - | 8.1 | 20 - 24 |
| 25 - 29 | 6.4 | 6.4 | - | - | - | - | 5.5 | 25 - 29 |
| 30 - 34 | 6.5 | 1.1 | 5.4 | - | - | - | 18.3 | 30 - 34 |
| 35 - 39 | 2.8 | 2.8 | - | - | - | - | 4.7 | 35 - 39 |
| 40 - 44 | 2.6 | 0.8 | 1.8 | - | - | - | 16.8 | 40 - 44 |
| 45 - 49 | 5.0 | 4.1 | 0.9 | - | - | - | 9.3 | 45 - 49 |
| 50 - 54 | 5.3 | 5.3 | - | - | - | - | 7.5 | 50 - 54 |
| 55 - 59 | 2.8 | 2.8 | - | - | - | - | 6.0 | 55 - 59 |
| 60 ขึ้นไป | 9.1 | 9.1 | - | - | - | - | 7.6 | 60 and over |

ตารางที่ 54 จำนวนประชากรอายุ 11 ปีขึ้นไปปัจจุบันสูบบุหรี่ จำนวนตามจำนวนบุหรี่ที่สูบต่อวัน หมวดอายุ เพศและเขตการปกครอง กรุงเทพมหานคร (ต่อ)

TABLE 54 NUMBER OF POPULATION 11 YEARS OF AGED AND OVER WHO CURRENTLY SMOKING BY NUMBER OF CIGARETTES SMOKING PER DAY, AGE GROUP, SEX AND AREA, BANGKOK METROPOLIS (Contd.)

SEX AND AREA, BANGKOK METROPOLIS (Contd.)

| หมวดอายุ (ปี) เพศและเขตการปกครอง | รวม Total | จำนวนบุหรี่ที่สูบต่อวัน (มวน) Number of cigarettes smoked per day (roll) | | | | เฉลี่ย Average | Age group (years), sex and area | |
|-------------------------------------|--------------|--|-------|-------|--------------------------|-------------------|------------------------------------|--------------------|
| | | 1-10 | 11-20 | 21-40 | 41 ขึ้นไป 41 and over | | | ไม่ทราบ Unknown |
| ในเขตเทศบาล | 896.9 | 712.4 | 170.5 | 11.1 | 1.1 | 1.9 | 8.8 | Municipal area |
| 11 - 14 | - | - | - | - | - | - | - | 11 - 14 |
| 15 - 19 | 34.9 | 30.4 | 4.5 | - | - | - | 7.3 | 15 - 19 |
| 20 - 24 | 76.8 | 73.0 | 2.7 | 1.2 | - | - | 6.9 | 20 - 24 |
| 25 - 29 | 131.0 | 112.7 | 14.5 | 3.8 | - | - | 8.3 | 25 - 29 |
| 30 - 34 | 146.0 | 111.9 | 31.7 | 1.3 | 1.1 | - | 9.1 | 30 - 34 |
| 35 - 39 | 120.8 | 98.3 | 22.5 | - | - | - | 8.0 | 35 - 39 |
| 40 - 44 | 121.5 | 98.8 | 21.0 | 1.8 | - | - | 8.1 | 40 - 44 |
| 45 - 49 | 102.4 | 69.5 | 31.1 | - | - | - | 10.2 | 45 - 49 |
| 50 - 54 | 66.3 | 43.1 | 21.2 | 2.1 | - | - | 11.3 | 50 - 54 |
| 55 - 59 | 45.8 | 32.7 | 12.0 | 1.0 | - | - | 10.1 | 55 - 59 |
| 60 ขึ้นไป | 51.3 | 42.0 | 9.3 | - | - | - | 8.8 | 60 and over |

(หน่วยเป็นพัน In thousands)

ตารางที่ 55 จำนวนประชากรอายุ 11 ปีขึ้นไป จำแนกตามพฤติกรรมการดื่มสุรา หมวดอายุ เพศและเขตการปกครอง กรุงเทพมหานคร

TABLE 55 NUMBER OF POPULATION 11 YEARS OF AGED AND OVER BY ALCOHOLIC DRINKING HABIT, AGE GROUP, SEX AND AREA, BANGKOK METROPOLIS

(หน่วยเป็นพัน In thousands)

| หมวดอายุ (ปี) เพศและเขตการปกครอง | พฤติกรรมการดื่มสุรา Alcoholic drinking habit | | | | | | | | | | รวม Total | รวม Total | Age group (years), sex and area | |
|-------------------------------------|--|------------------------|--|--|---|---------------------------------|--------------|------------------------|--|---|--------------|--------------|------------------------------------|--|
| | ไม่ดื่ม Not drink | | ดื่มสุรา Drink | | | | | | ดื่มสุรา Drink | | | | | |
| | รวม Total | ดื่มทุกวัน Everyday | 3-4 ครั้ง ต่อสัปดาห์ 3-4 times per week | 1-2 ครั้ง ต่อสัปดาห์ 1-2 times per week | 1-2 ครั้ง ต่อเดือน 1-2 times per month | ดื่มนาน ๆ ครั้ง Occasionally | รวม Total | ดื่มทุกวัน Everyday | 3-4 ครั้ง ต่อสัปดาห์ 3-4 times per week | 1-2 ครั้ง ต่อเดือน 1-2 times per month | | | | |
| รวม | 5,972.5 | 4,328.4 | 1,644.1 | 212.9 | 118.7 | 385.9 | 160.7 | 765.9 | | | | | Total | |
| 11 - 14 | 307.2 | 305.8 | 1.4 | 1.4 | - | - | - | - | - | - | - | - | 11 - 14 | |
| 15 - 19 | 415.2 | 366.5 | 48.7 | 2.6 | 3.7 | 13.2 | 12.3 | 16.8 | | | | | 15 - 19 | |
| 20 - 24 | 565.0 | 416.2 | 148.8 | 2.9 | 11.5 | 46.2 | 14.1 | 74.2 | | | | | 20 - 24 | |
| 25 - 29 | 775.4 | 508.1 | 267.4 | 24.5 | 12.3 | 61.5 | 30.9 | 138.1 | | | | | 25 - 29 | |
| 30 - 34 | 759.5 | 485.9 | 273.6 | 36.3 | 15.9 | 59.1 | 29.9 | 132.3 | | | | | 30 - 34 | |
| 35 - 39 | 686.7 | 445.4 | 241.3 | 22.5 | 16.6 | 63.3 | 22.7 | 116.3 | | | | | 35 - 39 | |
| 40 - 44 | 600.2 | 386.9 | 213.4 | 42.5 | 23.9 | 50.5 | 10.2 | 86.4 | | | | | 40 - 44 | |
| 45 - 49 | 528.2 | 354.9 | 173.3 | 33.1 | 18.1 | 40.8 | 6.8 | 74.5 | | | | | 45 - 49 | |
| 50 - 54 | 412.4 | 300.5 | 111.9 | 20.6 | 7.7 | 36.1 | 9.2 | 38.3 | | | | | 50 - 54 | |
| 55 - 59 | 302.7 | 228.0 | 74.6 | 12.9 | 4.4 | 9.7 | 13.8 | 33.7 | | | | | 55 - 59 | |
| 60 ขึ้นไป | 619.9 | 530.2 | 89.7 | 13.5 | 4.6 | 5.4 | 10.8 | 55.3 | | | | | 60 and over | |

ตารางที่ 55 จำนวนประชากรอายุ 11 ปีขึ้นไป จำแนกตามพฤติกรรมการดื่มสุรา หมวดอายุ เพศและเขตการปกครอง กรุงเทพมหานคร (ต่อ)

TABLE 55 NUMBER OF POPULATION 11 YEARS OF AGED AND OVER BY ALCOHOLIC DRINKING HABIT, AGE GROUP, SEX AND AREA, BANGKOK METROPOLIS (Contd.)

(หน่วยเป็นพัน In thousands)

| หมวดอายุ (ปี) เพศและเขตการปกครอง | พฤติกรรมการดื่มสุรา Alcoholic drinking habit | | | | | | | | | | Age group (years), sex and area | |
|-------------------------------------|--|--------------|------------------------|--|--|--|---|---------------------------------|---|--|------------------------------------|--------------|
| | ไม่ดื่ม | | ดื่ม Drink | | | | | | ดื่มเป็นประจำ | | | รวม Total |
| | Not- drink | รวม Total | ดื่มทุกวัน Everyday | 3-4 ครั้ง ต่อสัปดาห์ 3-4 times per week | 1-2 ครั้ง ต่อสัปดาห์ 1-2 times per week | 1-2 ครั้ง ต่อสัปดาห์ 1-2 times per week | 1-2 ครั้ง ต่อเดือน 1-2 times per month | ดื่มนาน ๆ ครั้ง Occasionally | 1-2 ครั้ง ต่อเดือน 1-2 times per month | | | |
| ชาย | 2,775.3 | 1,399.5 | 1,375.8 | 188.5 | 115.6 | 366.7 | 133.2 | 571.8 | Male | | | |
| 11 - 14 | 156.1 | 156.1 | - | - | - | - | - | - | 11 - 14 | | | |
| 15 - 19 | 205.5 | 164.4 | 41.1 | - | 3.7 | 12.5 | 8.1 | 16.8 | 15 - 19 | | | |
| 20 - 24 | 266.9 | 140.2 | 126.7 | 2.2 | 11.5 | 41.6 | 10.7 | 60.6 | 20 - 24 | | | |
| 25 - 29 | 361.5 | 138.7 | 222.8 | 24.5 | 12.3 | 60.2 | 29.9 | 95.9 | 25 - 29 | | | |
| 30 - 34 | 355.5 | 141.6 | 213.9 | 30.9 | 12.8 | 59.1 | 21.6 | 89.5 | 30 - 34 | | | |
| 35 - 39 | 318.5 | 115.1 | 203.4 | 19.2 | 16.6 | 61.1 | 19.6 | 87.1 | 35 - 39 | | | |
| 40 - 44 | 276.0 | 97.6 | 178.4 | 37.4 | 23.9 | 50.5 | 8.5 | 58.1 | 40 - 44 | | | |
| 45 - 49 | 243.5 | 98.1 | 145.4 | 30.3 | 18.1 | 33.2 | 6.0 | 57.9 | 45 - 49 | | | |
| 50 - 54 | 189.4 | 92.2 | 97.3 | 17.6 | 7.7 | 33.4 | 9.2 | 29.3 | 50 - 54 | | | |
| 55 - 59 | 140.2 | 71.3 | 69.0 | 12.9 | 4.4 | 9.7 | 13.8 | 28.0 | 55 - 59 | | | |
| 60 ขึ้นไป | 262.2 | 184.3 | 77.9 | 13.5 | 4.6 | 5.4 | 5.6 | 48.7 | 60 and over | | | |

ตารางที่ 55 จำนวนประชากรอายุ 11 ปีขึ้นไป จำนวนคนพฤติกรรมการดื่มสุรา หมวดอายุ เพศและเขตการปกครอง กรุงเทพมหานคร (ต่อ)

TABLE 55 NUMBER OF POPULATION 11 YEARS OF AGED AND OVER BY ALCOHOLIC DRINKING HABIT, AGE GROUP, SEX AND AREA, BANGKOK METROPOLIS (Contd.)

| หมวดอายุ (ปี) เขตและเขตการปกครอง | พฤติกรรมการดื่มสุรา Alcoholic drinking habit | | | | | | | | | | Age group (years), sex and area | |
|-------------------------------------|--|------------|------------|------------|-------------------------|-------------------------|-------------------------|-----------------------|--------------------------|-----------|------------------------------------|--|
| | ไม่ดื่ม | | ดื่ม Drink | | | | | | ดื่มเป็นพัน In thousands | | | |
| | Total | Not- drink | รวม | ดื่มทุกวัน | 3-4 ครั้ง | 1-2 ครั้ง | 1-2 ครั้ง | ดื่มนาน ๆ ครั้ง | Occasionally | | | |
| | | | Total | Everyday | ต่อสัปดาห์ 3-4 times | ต่อสัปดาห์ 1-2 times | ต่อสัปดาห์ 1-2 times | ต่อเดือน 1-2 times | per week | per month | | |
| หญิง | 3,197.1 | 2,928.8 | 268.3 | 24.4 | 3.1 | 19.2 | 27.6 | 194.1 | | | Female | |
| 11 - 14 | 151.1 | 149.7 | 1.4 | 1.4 | - | - | - | - | | | 11 - 14 | |
| 15 - 19 | 209.7 | 202.2 | 7.6 | 2.6 | - | 0.7 | 4.2 | - | | | 15 - 19 | |
| 20 - 24 | 298.1 | 276.0 | 22.1 | 0.7 | - | 4.6 | 3.3 | 13.6 | | | 20 - 24 | |
| 25 - 29 | 414.0 | 369.4 | 44.6 | - | - | 1.4 | 1.0 | 42.2 | | | 25 - 29 | |
| 30 - 34 | 404.0 | 344.3 | 59.6 | 5.4 | 3.1 | - | 8.3 | 42.9 | | | 30 - 34 | |
| 35 - 39 | 368.2 | 330.3 | 37.9 | 3.3 | - | 2.3 | 3.1 | 29.2 | | | 35 - 39 | |
| 40 - 44 | 324.2 | 289.2 | 35.0 | 5.1 | - | 0.0 | 1.7 | 28.2 | | | 40 - 44 | |
| 45 - 49 | 284.7 | 256.8 | 27.9 | 2.8 | - | 7.6 | 0.9 | 16.6 | | | 45 - 49 | |
| 50 - 54 | 222.9 | 208.3 | 14.7 | 3.0 | - | 2.6 | - | 9.0 | | | 50 - 54 | |
| 55 - 59 | 162.4 | 156.8 | 5.7 | - | - | - | - | 5.7 | | | 55 - 59 | |
| 60 ขึ้นไป | 357.7 | 345.9 | 11.8 | - | - | - | 5.2 | 6.6 | | | 60 and over | |

ตารางที่ 55 จำนวนประชากรอายุ 11 ปีขึ้นไป จำแนกตามพฤติกรรมการดื่มสุรา หมวดอายุ เพศและเขตการปกครอง กรุงเทพมหานคร (ต่อ)

TABLE 55 NUMBER OF POPULATION 11 YEARS OF AGED AND OVER BY ALCOHOLIC DRINKING HABIT, AGE GROUP, SEX AND AREA, BANGKOK METROPOLIS (Contd.)

(หน่วยเป็นพัน In thousands)

| หมวดอายุ (ปี) เพศและเขตการปกครอง | พฤติกรรมการดื่มสุรา Alcoholic drinking habit | | | | | | | | | | Municipal area | |
|-------------------------------------|--|------------|------------|------------|------------|-----------|------------|--------------|-----------------|-----------|----------------|------------------------------------|
| | ไม่ดื่ม | | ดื่ม Drink | | | | | | ดื่มนาน ๆ ครั้ง | | | Age group (years), sex and area |
| | Total | Not- drink | รวม | ดื่มทุกวัน | 3-4 ครั้ง | 1-2 ครั้ง | ต่อสัปดาห์ | ต่อเดือน | Occasionally | | | |
| | | Total | Everyday | ต่อสัปดาห์ | ต่อสัปดาห์ | ต่อเดือน | ต่อเดือน | Occasionally | | | | |
| | | | | 3-4 times | 1-2 times | 1-2 times | 1-2 times | per month | per week | per month | | |
| ในเขตเทศบาล | 5,972.5 | 4,328.4 | 1,644.1 | 212.9 | 118.7 | 385.9 | 160.7 | 765.9 | | | | |
| 11 - 14 | 307.2 | 305.8 | 1.4 | 1.4 | - | - | - | - | - | - | 11 - 14 | |
| 15 - 19 | 415.2 | 366.5 | 48.7 | 2.6 | 3.7 | 13.2 | 12.3 | 16.8 | | | 15 - 19 | |
| 20 - 24 | 565.0 | 416.2 | 148.8 | 2.9 | 11.5 | 46.2 | 14.1 | 74.2 | | | 20 - 24 | |
| 25 - 29 | 775.4 | 508.1 | 267.4 | 24.5 | 12.3 | 61.5 | 30.9 | 138.1 | | | 25 - 29 | |
| 30 - 34 | 759.5 | 485.9 | 273.6 | 36.3 | 15.9 | 59.1 | 29.9 | 132.3 | | | 30 - 34 | |
| 35 - 39 | 686.7 | 445.4 | 241.3 | 22.5 | 16.6 | 63.3 | 22.7 | 116.3 | | | 35 - 39 | |
| 40 - 44 | 600.2 | 386.9 | 213.4 | 42.5 | 23.9 | 50.5 | 10.2 | 86.4 | | | 40 - 44 | |
| 45 - 49 | 528.2 | 354.9 | 173.3 | 33.1 | 18.1 | 40.8 | 6.8 | 74.5 | | | 45 - 49 | |
| 50 - 54 | 412.4 | 300.5 | 111.9 | 20.6 | 7.7 | 36.1 | 9.2 | 38.3 | | | 50 - 54 | |
| 55 - 59 | 302.7 | 228.0 | 74.6 | 12.9 | 4.4 | 9.7 | 13.8 | 33.7 | | | 55 - 59 | |
| 60 ขึ้นไป | 619.9 | 530.2 | 89.7 | 13.5 | 4.6 | 5.4 | 10.8 | 55.3 | | | 60 and over | |

ตารางที่ 56 จำนวนประชากรอายุ 11 ปีขึ้นไปดื่มสุรา จำแนกตามประเภทสุรา ความถี่ของการดื่มสุรา เพศและเขตการปกครอง กรุงเทพมหานคร กรุงเทพมหานคร

TABLE 56 NUMBER OF POPULATION 11 YEARS OF AGED AND OVER WHO DRINKING ALCOHOLIC BY TYPE OF ALCOHOLIC, FREQUENCY OF DRINKING ALCOHOLIC, SEX AND AREA, BANGKOK METROPOLIS

| ประเภทสุรา ^{1/} เขตและเขตการปกครอง | รวม | ความถี่ของการดื่มสุรา | | | | ความถี่ของการดื่มสุรา | | ดื่มนาน ๆ ครั้ง Occasionally | Type of alcoholic, sex and area |
|--|---------|------------------------|--|--|---|-----------------------|----------------|---------------------------------|------------------------------------|
| | | ดื่มทุกวัน Everyday | 3-4 ครั้ง ต่อสัปดาห์ 3-4 times per week | 1-2 ครั้ง ต่อสัปดาห์ 1-2 times per week | 1-2 ครั้ง ต่อเดือน 1-2 times per month | รวม | ชาย | | |
| เหล้าหมัก | 74.5 | 21.4 | 11.0 | 16.8 | 6.7 | 18.7 | Bootleg whisky | | |
| เบียร์ | 1,461.6 | 156.7 | 106.2 | 357.7 | 143.6 | 697.4 | Beer | | |
| ไวน์ | 134.2 | 5.0 | 3.9 | 4.8 | 11.6 | 108.9 | Wine | | |
| เหล้ากลั่น | 1,040.5 | 105.1 | 62.9 | 271.7 | 107.1 | 493.8 | Whisky | | |
| เหล้าขาว | 124.6 | 45.5 | 15.3 | 35.9 | 7.7 | 20.2 | Rice whisky | | |
| ยาตองเหล้า | 68.7 | 10.5 | 0.6 | 20.8 | - | 36.9 | Herbal liquor | | |
| อื่น ๆ | - | - | - | - | - | - | Others | | |
| รวม | | | | | | | Total | | |
| เหล้าหมัก | 64.0 | 18.1 | 11.0 | 14.6 | 1.7 | 18.7 | Bootleg whisky | | |
| เบียร์ | 1,235.4 | 140.8 | 103.1 | 338.5 | 128.1 | 525.0 | Beer | | |
| ไวน์ | 86.0 | 5.0 | 3.9 | 4.8 | 11.6 | 60.7 | Wine | | |
| เหล้ากลั่น | 891.8 | 94.2 | 59.8 | 263.6 | 92.1 | 382.2 | Whisky | | |
| เหล้าขาว | 117.4 | 40.5 | 15.3 | 35.9 | 7.7 | 18.0 | Rice whisky | | |
| ยาตองเหล้า | 59.9 | 10.5 | 0.6 | 20.8 | - | 28.0 | Herbal liquor | | |
| อื่น ๆ | - | - | - | - | - | - | Others | | |
| ชาย | | | | | | | Male | | |

(หน่วยเป็นพัน In thousands)

ตารางที่ 56 จำนวนประชากรอายุ 11 ปีขึ้นไปที่มีสุรา จำแนกตามประเภทสุรา ความถี่ของการดื่มสุรา เพศและเขตการปกครอง กรุงเทพมหานคร (ต่อ)
 TABLE 56 NUMBER OF POPULATION 11 YEARS OF AGED AND OVER WHO DRINKING ALCOHOLIC BY TYPE OF ALCOHOLIC, FREQUENCY OF DRINKING ALCOHOLIC, SEX AND AREA, BANGKOK METROPOLIS (Contd.)

| ประเภทสุรา ^{1/} เพศและเขตการปกครอง | รวม | ความถี่ของการดื่มสุรา | | | | Frequency of drinking alcoholic | | 1-2 ครั้ง ต่อเดือน 1-2 times per month | ดื่มนาน ๆ ครั้ง Occasionally | 1/ Type of alcoholic, sex and area |
|--|---------|------------------------|--|--|---|---------------------------------|--|---|---------------------------------|--|
| | | ดื่มทุกวัน Everyday | 3-4 ครั้ง ต่อสัปดาห์ 3-4 times per week | 1-2 ครั้ง ต่อสัปดาห์ 1-2 times per week | 1-2 ครั้ง ต่อเดือน 1-2 times per month | | | | | |
| หญิง | | | | | | | | | | |
| เหล้าหมัก | 10.5 | 3.3 | 0.0 | 2.3 | 5.0 | - | | | | Bootleg whisky |
| เบียร์ | 226.2 | 15.9 | 3.1 | 19.2 | 15.5 | 172.5 | | | | Beer |
| ไวน์ | 48.2 | - | - | - | - | 48.2 | | | | Wine |
| เหล้ากลั่น | 148.7 | 10.9 | 3.1 | 8.1 | 15.0 | 111.6 | | | | Whisky |
| เหล้าขาว | 7.2 | 5.0 | - | - | - | 2.2 | | | | Rice whisky |
| ยาตองเหล้า | 8.8 | - | - | - | - | 8.8 | | | | Herbal liquor |
| อื่น ๆ | - | - | - | - | - | - | | | | Others |
| ในเขตเทศบาล | | | | | | | | | | |
| เหล้าหมัก | 74.5 | 21.4 | 11.0 | 16.8 | 6.7 | 18.7 | | | | Municipal area Bootleg whisky |
| เบียร์ | 1,461.6 | 156.7 | 106.2 | 357.7 | 143.6 | 697.4 | | | | Beer |
| ไวน์ | 134.2 | 5.0 | 3.9 | 4.8 | 11.6 | 108.9 | | | | Wine |
| เหล้ากลั่น | 1,040.5 | 105.1 | 62.9 | 271.7 | 107.1 | 493.8 | | | | Whisky |
| เหล้าขาว | 124.6 | 45.5 | 15.3 | 35.9 | 7.7 | 20.2 | | | | Rice whisky |
| ยาตองเหล้า | 68.7 | 10.5 | 0.6 | 20.8 | - | 36.9 | | | | Herbal liquor |
| อื่น ๆ | - | - | - | - | - | - | | | | Others |

หมายเหตุ : 1/ ตอบได้มากกว่า 1 คำตอบ

Note : 1/ More than 1 answer

ตารางที่ 57 จำนวนประชากรอายุ 11 ปีขึ้นไป จำแนกตามการขับขี่รถ เพศและเขตการปกครอง กรุงเทพมหานคร

TABLE 57 NUMBER OF POPULATION 11 YEARS OF AGED AND OVER WHO DRIVING A VEHICLE BY SEX AND AREA, BANGKOK METROPOLIS

(หน่วยเป็นพัน In thousands)

| การขับ/ขี่รถ | รวม Total | | ในเขตเทศบาล Municipal area | | | | นอกเขตเทศบาล Non - municipal area | | | | |
|------------------|--------------|-------------|----------------------------|----------------|----------------|----------------|-----------------------------------|-------------|----------------|---|-----------------------|
| | รวม Total | ชาย Male | ชาย Male | | หญิง Female | | รวม Total | ชาย Male | หญิง Female | | |
| | | | ชาย Male | หญิง Female | ชาย Male | หญิง Female | | | | | |
| รวม | 5,972.5 | 2,775.3 | 3,197.1 | 5,972.5 | 2,775.3 | 3,197.1 | - | - | - | - | Total |
| ขับรถยนต์ | 1,002.1 | 632.1 | 370.1 | 1,002.1 | 632.1 | 370.1 | - | - | - | - | Driving car |
| ขี่รถจักรยานยนต์ | 771.7 | 525.5 | 246.3 | 771.7 | 525.5 | 246.3 | - | - | - | - | Ride motorcycle |
| ขับและขี่รถ | 608.4 | 444.1 | 164.3 | 608.4 | 444.1 | 164.3 | - | - | - | - | Driving a vehicle |
| ไม่ขับ / ขี่รถ | 3,590.2 | 1,173.7 | 2,416.5 | 3,590.2 | 1,173.7 | 2,416.5 | - | - | - | - | Not driving a vehicle |

ตารางที่ 58 จำนวนประชากรอายุ 11 ปีขึ้นไปที่ยังขับรถที่ยังมีใบอนุญาต และดื่มแอลกอฮอล์ จำนวนตามการขับ/ซึ่งขณะมีเมาสุราหรือเครื่องดื่มที่มีแอลกอฮอล์

เพศและเขตการปกครอง กรุงเทพมหานคร

TABLE 58 NUMBER OF POPULATION 11 YEARS OF AGED AND OVER WHO DRIVING A VEHICLE AND DRINK ALCOHOLIC BY HABIT OF DRIVING AFTER DRUNK, SEX AND AREA, BANGKOK METROPOLIS

| การขับ/ซึ่งขณะมีเมาสุรา หรือเครื่องดื่มที่มีแอลกอฮอล์ | รวม Total | | ในเขตเทศบาล Municipal area | | | | นอกเขตเทศบาล Non - municipal area | | | | Habit of driving after drunk | |
|--|--------------|-------------|----------------------------|-------------|----------------|-------------|-----------------------------------|-------------|----------------|-------------|---------------------------------|--|
| | รวม Total | ชาย Male | หญิง Female | รวม Total | | หญิง Female | | รวม Total | | หญิง Female | | |
| | | | | ชาย Male | หญิง Female | ชาย Male | หญิง Female | ชาย Male | หญิง Female | | | |
| รวม | 1,015.1 | 914.3 | 100.8 | 1,015.1 | 914.3 | 100.8 | - | - | - | - | Total | |
| ไม่เคยขับ | 705.1 | 614.0 | 91.0 | 705.1 | 614.0 | 91.0 | - | - | - | - | Never drive | |
| เคยขับ | 310.0 | 300.2 | 9.8 | 310.0 | 300.2 | 9.8 | - | - | - | - | Ever drive | |
| เป็นประจำ | 29.5 | 29.5 | - | 29.5 | 29.5 | - | - | - | - | - | Everytime | |
| เป็นบางครั้ง | 280.5 | 270.7 | 9.8 | 280.5 | 270.7 | 9.8 | - | - | - | - | Sometime | |

(หน่วยเป็นพัน In thousands)

ตารางที่ 61 จำนวนประชากร จำแนกตามการได้รับบาดเจ็บหรือเสียชีวิตระหว่าง 1 เดือนก่อนวันสัมภาษณ์ เขตและเขตการปกครอง กรุงเทพมหานคร

TABLE 61 NUMBER OF POPULATION BY REPORTED EVER GOT INJURY OR ACCIDENT DURING 1 MONTH BEFORE INTERVIEWS DATE, SEX AND AREA, BANGKOK METROPOLIS

(หน่วยเป็นพัน In thousands)

| การได้รับบาดเจ็บหรือเสียชีวิตเหตุ | รวม Total | | ในเขตเทศบาล Municipal area | | | | นอกเขตเทศบาล Non - municipal area | | | | | | |
|---|-----------|----------|----------------------------|----------|-------------|-------------|-----------------------------------|-----------|----------|-------------|-----------|----------|---|
| | รวม Total | ชาย Male | หญิง Female | ชาย Male | | หญิง Female | | รวม Total | ชาย Male | หญิง Female | รวม Total | ชาย Male | หญิง Female |
| | | | | ชาย Male | หญิง Female | ชาย Male | หญิง Female | | | | | | |
| รวม | 6,841.7 | 3,225.2 | 3,616.5 | 6,841.7 | 3,225.2 | 3,616.5 | - | - | - | - | - | - | Total |
| ไม่เคย | 6,568.3 | 3,100.2 | 3,468.2 | 6,568.3 | 3,100.2 | 3,468.2 | - | - | - | - | - | - | No |
| เคย | 273.4 | 125.0 | 148.4 | 273.4 | 125.0 | 148.4 | - | - | - | - | - | - | Yes |
| เพียงเล็กน้อยไม่ต้องหยุด | 241.3 | 103.9 | 137.4 | 241.3 | 103.9 | 137.4 | - | - | - | - | - | - | Not performance |
| กิจกรรมประจำวันและไม่ได้ไปรับการรักษา | | | | | | | | | | | | | regular activity and not received to cure |
| ไม่สามารถปฏิบัติกิจกรรมประจำวันได้ | 4.8 | 2.9 | 1.9 | 4.8 | 2.9 | 1.9 | - | - | - | - | - | - | Performance regular activity |
| ไปรับการรักษาพยาบาล | 20.7 | 12.7 | 7.9 | 20.7 | 12.7 | 7.9 | - | - | - | - | - | - | Received to cure |
| ไม่สามารถปฏิบัติกิจกรรมประจำวันได้ และต้องไปรับการรักษาพยาบาล | 6.6 | 5.5 | 1.1 | 6.6 | 5.5 | 1.1 | - | - | - | - | - | - | Performance regular activity and received to cure |

ตารางที่ 62 จำนวนประชากรที่เคยได้รับบาดเจ็บหรืออุบัติเหตุระหว่าง 1 เดือนก่อนวันสัมภาษณ์จนไม่สามารถปฏิบัติกิจวัตรประจำวันได้และ/หรือต้องไปรับการรักษา
 จำนวนตามสาเหตุที่ได้รับบาดเจ็บหรืออุบัติเหตุ เพศและเขตการปกครอง กรุงเทพมหานคร

TABLE 62 NUMBER OF POPULATION WHO EVER GOT INJURY OR ACCIDENT DURING 1 MONTH BEFORE INTERVIEWS DATE UNTIL PERFORM REGULAR
 ACTIVITY AND/OR RECEIVE TO CURE BY CAUSE OF INJURIES OR ACCIDENTS, SEX AND AREA, BANGKOK METROPOLIS

| สาเหตุที่ได้รับบาดเจ็บหรืออุบัติเหตุ | รวม Total | | ในเขตเทศบาล Municipal area | | | | นอกเขตเทศบาล Non - municipal area | | | | Cause of injuries or accidents | | |
|---|-----------|----------|----------------------------|-------------|-----------|----------|-----------------------------------|-------------|-----------|----------|--------------------------------|-------------------------------------|-------------|
| | รวม Total | ชาย Male | หญิง Female | | รวม Total | ชาย Male | หญิง Female | | รวม Total | ชาย Male | | หญิง Female | |
| | | | ชาย Male | หญิง Female | | | ชาย Male | หญิง Female | | | | ชาย Male | หญิง Female |
| พลัดตกหกล้ม | 7.1 | 3.5 | 3.6 | 3.6 | 7.1 | 3.5 | 3.6 # | 3.6 # | - | - | - | Falls | |
| ของมีคมบาด/ทิ่มแทง | 2.4 | 2.4 | - | - | 2.4 | 2.4 | - | - | - | - | - | Cutting/prick/stab | |
| ถูกไฟ/น้ำร้อนลวก | 3.1 | 0.9 | 2.2 | 2.2 | 3.1 | 0.9 | 2.2 | 2.2 | - | - | - | Burn | |
| ถูกสัตว์มีพิษกัดหรือต่อย/ ถูกสัตว์ทำร้าย | 3.8 | 2.2 | 1.6 | 1.6 | 3.8 | 2.2 | 1.6 | 1.6 | - | - | - | insect bite | |
| อุบัติเหตุจากรถจักรยานพาหนะทางบก | 7.2 | 5.7 | 1.5 | 1.5 | 7.2 | 5.7 | 1.5 | 1.5 | - | - | - | Accident from land traffic | |
| อุบัติเหตุจากรถจักรยานพาหนะ/ ทางน้ำ/ทางอากาศ | - | - | - | - | - | - | - | - | - | - | - | Accident from water way/ air way | |
| การเล่นกีฬา | - | - | - | - | - | - | - | - | - | - | - | Playing sport | |
| ถูกทำร้ายร่างกาย | - | - | - | - | - | - | - | - | - | - | - | Being attacked | |
| การชนหรือกระแทก โดยวัสดุ แข็งแนวราบ และแนวตั้ง | 2.4 | 1.5 | 0.9 | 0.9 | 2.4 | 1.5 | 0.9 | 0.9 | - | - | - | Collision | |
| การตกจากที่สูง | 1.1 | - | 1.1 | 1.1 | 1.1 | - | 1.1 | 1.1 | - | - | - | Falls from high | |
| จากการทำงาน | 1.3 | 1.3 | - | - | 1.3 | 1.3 | - | - | - | - | - | Accident form working | |
| อื่น ๆ | 4.9 | 4.9 | - | - | 4.9 | 4.9 | - | - | - | - | - | Others | |

หมายเหตุ : 1/ ตอบได้มากกว่า 1 คำตอบ

Note : 1/ More than 1 answer

ตารางที่ 63 จำนวนประชากรที่เคยได้รับบาดเจ็บหรืออุบัติเหตุระหว่าง 1 เดือนก่อนวันสัมภาษณ์จนไม่สามารถกลับไปทำงานหรือต้องไปรับการศึกษา
 จำนวนตามสถานที่ได้รับบาดเจ็บหรืออุบัติเหตุ เพศและเขตการปกครอง กรุงเทพมหานคร

TABLE 63 NUMBER OF POPULATION WHO EVER GOT INJURY OR ACCIDENT DURING 1 MONTH BEFORE INTERVIEW'S DATE UNTIL PERFORM REGULAR
 ACTIVITY AND/OR RECEIVE TO CURE BY PLACE OF INJURIES OR ACCIDENTS, SEX AND AREA, BANGKOK METROPOLIS

| สถานที่ที่ได้รับบาดเจ็บ หรืออุบัติเหตุ ^{1/} | รวม Total | | ในเขตเทศบาล Municipal area | | | | นอกเขตเทศบาล Non - municipal area | | | | 1/ Place of injuries or accidents |
|---|--------------|-------------|----------------------------|----------------|----------------|--------------|-----------------------------------|----------------|---|------------------------|---|
| | รวม Total | ชาย Male | รวม Total | หญิง Female | | รวม Total | หญิง Female | | | | |
| | | | | ชาย Male | หญิง Female | | ชาย Male | หญิง Female | | | |
| ภายในบ้าน | 10.3 | 4.4 | 10.3 | 4.4 | 5.8 | - | - | - | - | Inside house | |
| บริเวณบ้าน | 7.4 | 7.4 | 7.4 | 7.4 | - | - | - | - | - | Around house | |
| บนท้องถนน | 11.6 | 8.5 | 11.6 | 8.5 | 3.2 | - | - | - | - | On street | |
| ในทุ่งนา/ไร่ | - | - | - | - | - | - | - | - | - | Rice field farm | |
| ในโรงงาน | - | - | - | - | - | - | - | - | - | Plant or factory | |
| ในสำนักงานร้านค้า | - | - | - | - | - | - | - | - | - | Office or shop | |
| ในโรงเรียน | - | - | - | - | - | - | - | - | - | School | |
| ในแหล่งน้ำ | - | - | - | - | - | - | - | - | - | In the source of water | |
| ที่สาธารณะ | 4.1 | 2.2 | 4.1 | 2.2 | 1.9 | - | - | - | - | Public | |
| อื่น ๆ | - | - | - | - | - | - | - | - | - | Others | |

หมายเหตุ : 1/ ตอบได้มากกว่า 1 คำตอบ

Note : 1/ More than 1 answer

(หน่วยเป็นพัน In thousands)

ภาคกลาง

Central Region

ตารางสถิติ

ภาคกลาง

- | | |
|-------------|--|
| ตารางที่ 1 | จำนวนและร้อยละของประชากร จำแนกตามการได้รับสวัสดิการด้านค่ารักษาพยาบาล หมวดอายุ เพศและเขตการปกครอง |
| ตารางที่ 2 | จำนวนประชากรที่ได้รับสวัสดิการด้านค่ารักษาพยาบาล จำแนกตามประเภทสวัสดิการ ค่ารักษาพยาบาล หมวดอายุ เพศและเขตการปกครอง |
| ตารางที่ 3 | จำนวนประชากรที่ได้รับบัตรประกันสุขภาพ (บัตรทอง) จำแนกตามประเภทสถานพยาบาล ลำดับที่ 1 ที่ระบุบนบัตรประกันสุขภาพ เพศและเขตการปกครอง |
| ตารางที่ 4 | ร้อยละของผู้ตอบสัมภาษณ์ด้วยตนเองอายุ 15 ปีขึ้นไปที่ได้รับบัตรประกันสุขภาพ (บัตรทอง) จำแนกตามความพึงพอใจในสถานพยาบาลลำดับที่ 1 ที่ระบุบนบัตรประกันสุขภาพ เพศและเขตการปกครอง |
| ตารางที่ 5 | ร้อยละของผู้ตอบสัมภาษณ์ด้วยตนเองอายุ 15 ปีขึ้นไปที่ได้รับบัตรประกันสุขภาพ (บัตรทอง) จำแนกตามสาเหตุไม่พอใจในสถานพยาบาลลำดับที่ 1 ที่ระบุบนบัตรประกันสุขภาพ เพศและเขตการปกครอง |
| ตารางที่ 6 | จำนวนประชากรที่ได้รับบัตรประกันสุขภาพ (บัตรทอง) จำแนกตามประเภทสถานพยาบาล ลำดับที่ 2 ที่ระบุบนบัตรประกันสุขภาพ เพศและเขตการปกครอง |
| ตารางที่ 7 | ร้อยละของผู้ตอบสัมภาษณ์ด้วยตนเองอายุ 15 ปีขึ้นไปที่ได้รับบัตรประกันสุขภาพ (บัตรทอง) จำแนกตามความพึงพอใจในสถานพยาบาลลำดับที่ 2 ที่ระบุบนบัตรประกันสุขภาพ เพศและเขตการปกครอง |
| ตารางที่ 8 | ร้อยละของผู้ตอบสัมภาษณ์ด้วยตนเองอายุ 15 ปีขึ้นไปที่ได้รับบัตรประกันสุขภาพ (บัตรทอง) จำแนกตามสาเหตุไม่พอใจในสถานพยาบาลลำดับที่ 2 ที่ระบุบนบัตรประกันสุขภาพ เพศและเขตการปกครอง |
| ตารางที่ 9 | จำนวนและร้อยละของประชากร จำแนกตามการป่วยหรือรู้สึกไม่สบายระหว่าง 1 เดือนก่อนวันสัมภาษณ์ หมวดอายุ เพศและเขตการปกครอง |
| ตารางที่ 10 | จำนวนประชากรที่ป่วยหรือรู้สึกไม่สบายระหว่าง 1 เดือนก่อนวันสัมภาษณ์ จำแนกตามจำนวนครั้งที่ป่วย เพศและเขตการปกครอง |
| ตารางที่ 11 | จำนวนประชากรที่ป่วยหรือรู้สึกไม่สบายระหว่าง 1 เดือนก่อนวันสัมภาษณ์ จำแนกตามกลุ่มโรคหรืออาการที่ป่วยครั้งสุดท้าย เพศและเขตการปกครอง |
| ตารางที่ 12 | จำนวนประชากรที่ป่วยหรือรู้สึกไม่สบายระหว่าง 1 เดือนก่อนวันสัมภาษณ์ จำแนกตามผู้วินิจฉัยโรค เพศและเขตการปกครอง |
| ตารางที่ 13 | จำนวนประชากรที่ป่วยหรือรู้สึกไม่สบายระหว่าง 1 เดือนก่อนวันสัมภาษณ์ จำแนกตามการหยุดปฏิบัติกิจวัตรประจำวัน ระยะเวลาที่หยุดกิจวัตรประจำวัน เพศและเขตการปกครอง |

ตารางสถิติ (ต่อ)

ภาคกลาง

- | | | |
|----------|----|--|
| ตารางที่ | 14 | จำนวนประชากรที่ป่วยหรือรู้สึกไม่สบายระหว่าง 1 เดือนก่อนวันสัมภาษณ์ จำแนกตามวิธีการรักษาพยาบาลในการป่วยครั้งสุดท้าย เพศและเขตการปกครอง |
| ตารางที่ | 15 | จำนวนประชากรที่ป่วยหรือรู้สึกไม่สบายระหว่าง 1 เดือนก่อนวันสัมภาษณ์ จำแนกตามค่ารักษาพยาบาลรวมที่ใช้ในการป่วยครั้งสุดท้าย เพศและเขตการปกครอง |
| ตารางที่ | 16 | จำนวนประชากรที่ป่วยหรือรู้สึกไม่สบายระหว่าง 1 เดือนก่อนวันสัมภาษณ์ จำแนกตาม สวัสดิการค่ารักษาพยาบาลที่ใช้ในการป่วยครั้งสุดท้าย เพศและเขตการปกครอง |
| ตารางที่ | 17 | จำนวนประชากรที่ป่วยหรือรู้สึกไม่สบายระหว่าง 1 เดือนก่อนวันสัมภาษณ์ และไม่ได้ใช้ สวัสดิการค่ารักษาพยาบาลที่มี จำแนกตามสาเหตุที่ไม่ได้ใช้สิทธิค่ารักษาพยาบาล ในการป่วยครั้งสุดท้าย เพศและเขตการปกครอง |
| ตารางที่ | 18 | จำนวนและร้อยละของประชากร จำแนกตามการมีโรคเรื้อรังหรือโรคประจำตัว หมวดอายุ เพศและเขตการปกครอง |
| ตารางที่ | 19 | จำนวนประชากรที่มีโรคเรื้อรังหรือโรคประจำตัว จำแนกตามกลุ่มโรค เพศและเขตการปกครอง |
| ตารางที่ | 20 | จำนวนประชากรที่มีโรคเรื้อรังหรือโรคประจำตัว จำแนกตามการนัดพบแพทย์ ระหว่าง 1 เดือนก่อนวันสัมภาษณ์ จำนวนครั้งที่ไปใช้บริการ เพศและเขตการปกครอง |
| ตารางที่ | 21 | จำนวนประชากรที่มีโรคเรื้อรังหรือโรคประจำตัวและใช้บริการตามที่แพทย์นัด ระหว่าง 1 เดือนก่อนวันสัมภาษณ์ จำแนกตามประเภทสถานพยาบาล เพศและเขตการปกครอง |
| ตารางที่ | 22 | จำนวนประชากรที่มีโรคเรื้อรังหรือโรคประจำตัวและใช้บริการตามที่แพทย์นัด ระหว่าง 1 เดือนก่อนวันสัมภาษณ์ จำแนกตามค่ารักษาพยาบาลในการใช้บริการ ครั้งสุดท้าย เพศและเขตการปกครอง |
| ตารางที่ | 23 | จำนวนประชากรที่มีโรคเรื้อรังหรือโรคประจำตัวและใช้บริการตามที่แพทย์นัด ระหว่าง 1 เดือนก่อนวันสัมภาษณ์ จำแนกตามสวัสดิการค่ารักษาพยาบาลที่ใช้ เพศและเขตการปกครอง |
| ตารางที่ | 24 | จำนวนประชากรที่มีโรคเรื้อรังหรือโรคประจำตัวที่ใช้บริการตามที่แพทย์นัด ระหว่าง 1 เดือนก่อนวันสัมภาษณ์และไม่ได้ใช้สิทธิค่ารักษาพยาบาลที่มี จำแนกตาม สาเหตุที่ไม่ได้ใช้สิทธิค่ารักษาพยาบาล เพศและเขตการปกครอง |
| ตารางที่ | 25 | จำนวนและร้อยละของประชากร จำแนกตามการเข้าพักรักษาในสถานพยาบาล ระหว่าง 12 เดือนก่อนวันสัมภาษณ์ หมวดอายุ เพศและเขตการปกครอง |

ตารางสถิติ (ต่อ)

ภาคกลาง

- ตารางที่ 40 จำนวนประชากรที่รับบริการทันตกรรมระหว่าง 12 เดือนก่อนวันสัมภาษณ์ จำแนกตามค่าบริการทันตกรรมที่ใช้ในการรับบริการครั้งสุดท้าย เพศและเขตการปกครอง.
- ตารางที่ 41 ร้อยละของผู้ตอบสัมภาษณ์ด้วยตนเองอายุ 15 ปีขึ้นไป จำแนกตามการเปรียบเทียบระดับสุขภาพของตนเองในปัจจุบันกับปีที่ผ่านมา หมวดอายุ เพศและเขตการปกครอง
- ตารางที่ 42 ร้อยละของผู้ตอบสัมภาษณ์ด้วยตนเองอายุ 15 ปีขึ้นไป จำแนกตามการเปรียบเทียบระดับสุขภาพของตนเองกับผู้อื่นที่มีอายุ เพศ สถานะ หน้าที่การงานและความเป็นอยู่ที่คล้ายคลึงกับผู้ตอบสัมภาษณ์ หมวดอายุ เพศและเขตการปกครอง
- ตารางที่ 43 ร้อยละของผู้ตอบสัมภาษณ์ด้วยตนเองอายุ 15 ปีขึ้นไป จำแนกตามระดับสุขภาพของตนเองในปัจจุบัน หมวดอายุ เพศและเขตการปกครอง
- ตารางที่ 44 ร้อยละของผู้ตอบสัมภาษณ์ด้วยตนเองอายุ 15 ปีขึ้นไป จำแนกตามระดับความรุนแรงของความยากลำบากในการเคลื่อนไหว ระหว่าง 1 เดือนก่อนวันสัมภาษณ์ หมวดอายุ เพศและเขตการปกครอง
- ตารางที่ 45 ร้อยละของผู้ตอบสัมภาษณ์ด้วยตนเองอายุ 15 ปีขึ้นไป จำแนกตามระดับความรุนแรงของความยากลำบากในการดูแลตัวเอง ระหว่าง 1 เดือนก่อนวันสัมภาษณ์ หมวดอายุ เพศและเขตการปกครอง
- ตารางที่ 46 ร้อยละของผู้ตอบสัมภาษณ์ด้วยตนเองอายุ 15 ปีขึ้นไป จำแนกตามระดับความรุนแรงของความยากลำบากในการทำงานนอกบ้านหรือทำงานบ้าน ระหว่าง 1 เดือนก่อนวันสัมภาษณ์ หมวดอายุ เพศและเขตการปกครอง
- ตารางที่ 47 ร้อยละของผู้ตอบสัมภาษณ์ด้วยตนเองอายุ 15 ปีขึ้นไป จำแนกตามระดับความรุนแรงของการป่วยหรือรู้สึกไม่สบาย ระหว่าง 1 เดือนก่อนวันสัมภาษณ์ หมวดอายุ เพศและเขตการปกครอง
- ตารางที่ 48 ร้อยละของผู้ตอบสัมภาษณ์ด้วยตนเองอายุ 15 ปีขึ้นไป จำแนกตามระดับความรุนแรงของการผิดปกติหรือเจ็บปวดในช่องปาก ระหว่าง 1 เดือนก่อนวันสัมภาษณ์ หมวดอายุ เพศและเขตการปกครอง
- ตารางที่ 49 ร้อยละของผู้ตอบสัมภาษณ์ด้วยตนเองอายุ 15 ปีขึ้นไป จำแนกตามระดับความรุนแรงของความรู้สึก หดหู่ เศร้า เสียใจ หรือวิตกกังวล ระหว่าง 1 เดือนก่อนวันสัมภาษณ์ หมวดอายุ เพศและเขตการปกครอง
- ตารางที่ 50 ร้อยละของผู้ตอบสัมภาษณ์ด้วยตนเองอายุ 15 ปีขึ้นไป จำแนกตามระดับความรุนแรงของความยากลำบากในการตั้งสมาธิ หรือจดจำสิ่งต่าง ๆ ระหว่าง 1 เดือนก่อนวันสัมภาษณ์ หมวดอายุ เพศและเขตการปกครอง

ตารางสถิติ (ต่อ)

ภาคกลาง

- ตารางที่ 51 ร้อยละของผู้ตอบสัมภาษณ์ด้วยตนเองอายุ 15 ปีขึ้นไป จำแนกตามระดับความรุนแรงของความยากลำบากในการร่วมกิจกรรมกับบุคคลอื่น หรือการเข้าร่วมในสังคม/ชุมชน ระหว่าง 1 เดือนก่อน วันสัมภาษณ์ หมวดอายุ เพศและเขตการปกครอง
- ตารางที่ 52 จำนวนประชากรอายุ 11 ปีขึ้นไป จำแนกตามพฤติกรรมการสูบบุหรี่ หมวดอายุ เพศและเขตการปกครอง
- ตารางที่ 53 จำนวนประชากรอายุ 11 ปีขึ้นไปที่ปัจจุบันสูบบุหรี่และเคยสูบบุหรี่ จำแนกตามอายุที่เริ่มสูบบุหรี่ หมวดอายุ เพศและเขตการปกครอง
- ตารางที่ 54 จำนวนประชากรอายุ 11 ปีขึ้นไปที่ปัจจุบันสูบบุหรี่ จำแนกตามจำนวนบุหรี่ที่สูบต่อวัน หมวดอายุ เพศและเขตการปกครอง
- ตารางที่ 55 จำนวนประชากรอายุ 11 ปีขึ้นไป จำแนกตามพฤติกรรมการดื่มสุรา หมวดอายุ เพศและเขตการปกครอง
- ตารางที่ 56 จำนวนประชากรอายุ 11 ปีขึ้นไปที่ดื่มสุรา จำแนกตามประเภทสุรา ความถี่ของการดื่มสุรา เพศและเขตการปกครอง
- ตารางที่ 57 จำนวนประชากรอายุ 11 ปีขึ้นไป จำแนกตามการขับ/ขี่รถ เพศและเขตการปกครอง
- ตารางที่ 58 จำนวนประชากรอายุ 11 ปีขึ้นไปที่ขับรถยนต์ / ขี่รถจักรยานยนต์และดื่มแอลกอฮอล์ จำแนกตามการขับ/ขี่รถขณะมีเม้าสุราหรือเครื่องดื่มที่มีแอลกอฮอล์ เพศและเขตการปกครอง
- ตารางที่ 59 จำนวนประชากร จำแนกตามการใช้เข็มขัดนิรภัยขณะขับหรือโดยสารรถยนต์ตอนหน้า เพศและเขตการปกครอง
- ตารางที่ 60 จำนวนประชากร จำแนกตามการสวมหมวกกันน็อคขณะขี่หรือโดยสารรถจักรยานยนต์ เพศและเขตการปกครอง
- ตารางที่ 61 จำนวนประชากร จำแนกตามการได้รับบาดเจ็บหรือประสพอุบัติเหตุระหว่าง 1 เดือนก่อนวันสัมภาษณ์ เพศและเขตการปกครอง
- ตารางที่ 62 จำนวนประชากรที่เคยได้รับบาดเจ็บหรืออุบัติเหตุระหว่าง 1 เดือนก่อนวันสัมภาษณ์ จนไม่สามารถปฏิบัติกิจวัตรประจำวันได้และ/หรือต้องไปรับการรักษา จำแนกตามสาเหตุที่ได้รับบาดเจ็บหรืออุบัติเหตุ เพศและเขตการปกครอง
- ตารางที่ 63 จำนวนประชากรที่เคยได้รับบาดเจ็บหรืออุบัติเหตุระหว่าง 1 เดือนก่อนวันสัมภาษณ์ จนไม่สามารถปฏิบัติกิจวัตรประจำวันได้และ/หรือต้องไปรับการรักษา จำแนกตามสถานที่ที่ได้รับบาดเจ็บหรืออุบัติเหตุ เพศ และเขตการปกครอง

ตารางที่ 1 จำนวนและร้อยละของประชากร จำแนกตามการได้รับสวัสดิการด้านค่ารักษาพยาบาล หมวดอายุ เพศและเขตการปกครอง ภาคกลาง (ไม่รวมกรุงเทพมหานคร)

TABLE 1 NUMBER AND PERCENTAGE OF POPULATION BY REPORTED RECEIVING HEALTH INSURANCE, AGE GROUP, SEX AND AREA,

CENTRAL REGION (EXCLUDING BANGKOK)

| หมวดอายุ (ปี) และเขตการปกครอง | รวม Total | | ชาย Male | | หญิง Female | | Age group (years) and area |
|----------------------------------|-----------|----------|----------|---------|-------------|---------|-------------------------------|
| | รวม | ได้รับ | รวม | ได้รับ | รวม | ได้รับ | |
| | Total | Receive | Total | Receive | Total | Receive | |
| ยอดรวม | 15,787.6 | 14,867.4 | 7,717.2 | 7,310.7 | 8,070.4 | 7,556.6 | Total |
| น้อยกว่า 5 | 1,062.2 | 919.3 | 538.8 | 476.0 | 523.4 | 443.3 | Less than 5 |
| 5 - 9 | 1,025.6 | 939.8 | 526.5 | 482.8 | 499.0 | 457.0 | 5 - 9 |
| 10 - 14 | 1,118.4 | 1,028.5 | 573.0 | 522.4 | 545.4 | 506.1 | 10 - 14 |
| 15 - 19 | 1,193.9 | 1,133.5 | 608.8 | 587.6 | 585.2 | 546.0 | 15 - 19 |
| 20 - 24 | 1,360.0 | 1,278.4 | 692.8 | 654.5 | 667.2 | 624.0 | 20 - 24 |
| 25 - 29 | 1,510.5 | 1,430.2 | 763.5 | 730.9 | 747.1 | 699.3 | 25 - 29 |
| 30 - 34 | 1,543.9 | 1,461.3 | 760.9 | 729.2 | 783.0 | 732.0 | 30 - 34 |
| 35 - 39 | 1,419.4 | 1,350.7 | 679.3 | 649.9 | 740.1 | 700.8 | 35 - 39 |
| 40 - 44 | 1,287.7 | 1,229.8 | 611.7 | 589.3 | 676.1 | 640.5 | 40 - 44 |
| 45 - 49 | 1,127.4 | 1,086.2 | 535.1 | 516.8 | 592.3 | 569.4 | 45 - 49 |
| 50 - 54 | 883.2 | 824.5 | 417.6 | 391.0 | 465.5 | 433.5 | 50 - 54 |
| 55 - 59 | 640.1 | 615.3 | 300.0 | 289.4 | 340.2 | 325.9 | 55 - 59 |
| 60 - 64 | 502.9 | 487.6 | 232.5 | 223.3 | 270.4 | 264.3 | 60 - 64 |
| 65 - 69 | 434.0 | 429.1 | 197.2 | 193.8 | 236.7 | 235.3 | 65 - 69 |
| 70 - 74 | 317.6 | 303.1 | 138.5 | 135.1 | 179.2 | 168.0 | 70 - 74 |
| 75 ขึ้นไป | 360.8 | 350.2 | 141.1 | 138.9 | 219.7 | 211.3 | 75 and over |

(หน่วยเป็นพัน In thousands)

ตารางที่ 1 จำนวนและร้อยละของประชากร จำแนกตามการได้รับสวัสดิการด้านรักษาพยาบาล หมวดอายุ เพศและเขตการปกครอง ภาคกลาง (ไม่รวมกรุงเทพมหานคร) (ต่อ)

TABLE 1 NUMBER AND PERCENTAGE OF POPULATION BY REPORTED RECEIVING HEALTH INSURANCE, AGE GROUP, SEX AND AREA,

CENTRAL REGION (EXCLUDING BANGKOK) (Contd.)

| หมวดอายุ (ปี) และเขตการปกครอง | รวม Total | | ชาย Male | | หญิง Female | | Age group (years) and area |
|----------------------------------|-----------|---------|----------|---------|-------------|---------|-------------------------------|
| | รวม | ร้อยละ | รวม | ร้อยละ | รวม | ร้อยละ | |
| | Total | Percent | Total | Percent | Total | Percent | |
| ในเขตเทศบาล | 5,168.4 | 92.0 | 2,480.1 | 92.9 | 2,688.3 | 91.2 | Municipal area |
| นอกเขตเทศบาล | 342.2 | 79.9 | 170.7 | 87.1 | 171.5 | 72.8 | Less than 5 |
| 5 - 9 | 317.5 | 86.0 | 159.9 | 83.2 | 157.6 | 88.9 | 5 - 9 |
| 10 - 14 | 344.4 | 89.1 | 173.4 | 89.2 | 171.0 | 89.1 | 10 - 14 |
| 15 - 19 | 379.6 | 90.6 | 189.1 | 92.4 | 190.5 | 88.8 | 15 - 19 |
| 20 - 24 | 467.6 | 93.0 | 233.4 | 93.4 | 234.2 | 92.7 | 20 - 24 |
| 25 - 29 | 532.9 | 92.4 | 261.5 | 93.3 | 271.3 | 91.5 | 25 - 29 |
| 30 - 34 | 546.7 | 94.1 | 263.7 | 96.8 | 283.0 | 91.7 | 30 - 34 |
| 35 - 39 | 482.6 | 92.9 | 227.2 | 93.7 | 255.4 | 92.1 | 35 - 39 |
| 40 - 44 | 423.0 | 95.6 | 197.6 | 95.2 | 225.4 | 95.9 | 40 - 44 |
| 45 - 49 | 364.0 | 95.2 | 170.1 | 96.4 | 193.9 | 94.2 | 45 - 49 |
| 50 - 54 | 280.4 | 93.3 | 130.7 | 93.1 | 149.6 | 93.5 | 50 - 54 |
| 55 - 59 | 199.8 | 95.2 | 92.2 | 95.6 | 107.6 | 94.9 | 55 - 59 |
| 60 - 64 | 154.1 | 97.4 | 70.1 | 96.2 | 84.0 | 98.4 | 60 - 64 |
| 65 - 69 | 131.3 | 96.6 | 58.6 | 94.8 | 72.7 | 98.1 | 65 - 69 |
| 70 - 74 | 95.1 | 90.9 | 40.7 | 91.8 | 54.3 | 90.3 | 70 - 74 |
| 75 ขึ้นไป | 107.4 | 95.0 | 41.0 | 98.2 | 66.3 | 92.9 | 75 and over |

(หน่วยเป็นพัน In thousands)

ตารางที่ 1 จำนวนและร้อยละของประชากร จำแนกตามการได้รับสวัสดิการด้านรักษาพยาบาล หมวดอายุ เพศและเขตการปกครอง ภาคกลาง (ไม่รวมกรุงเทพมหานคร) (ต่อ)

TABLE 1 NUMBER AND PERCENTAGE OF POPULATION BY REPORTED RECEIVING HEALTH INSURANCE, AGE GROUP, SEX AND AREA,

CENTRAL REGION (EXCLUDING BANGKOK) (Contd.)

| หมวดอายุ (ปี) และเขตการปกครอง | รวม Total | | | ชาย Male | | | หญิง Female | | | Age group (years) and area |
|----------------------------------|-----------|----------|---------|----------|---------|---------|-------------|---------|---------|-------------------------------|
| | รวม | ได้รับ | ร้อยละ | รวม | ได้รับ | ร้อยละ | รวม | ได้รับ | ร้อยละ | |
| | Total | Receive | Percent | Total | Receive | Percent | Total | Receive | Percent | |
| นอกเขตเทศบาล | 10,619.3 | 10,111.7 | 95.2 | 5,237.1 | 5,007.0 | 95.6 | 5,382.1 | 5,104.6 | 94.8 | Non-municipal area |
| น้อยกว่า 5 | 720.0 | 645.8 | 89.7 | 368.1 | 327.3 | 88.9 | 351.9 | 318.4 | 90.5 | Less than 5 |
| 5 - 9 | 708.0 | 666.6 | 94.1 | 366.6 | 349.7 | 95.4 | 341.5 | 316.9 | 92.8 | 5 - 9 |
| 10 - 14 | 774.0 | 721.5 | 93.2 | 399.5 | 367.8 | 92.0 | 374.5 | 353.7 | 94.5 | 10 - 14 |
| 15 - 19 | 814.4 | 789.6 | 97.0 | 419.7 | 412.8 | 98.4 | 394.7 | 376.7 | 95.5 | 15 - 19 |
| 20 - 24 | 892.4 | 843.4 | 94.5 | 459.5 | 436.5 | 95.0 | 433.0 | 406.9 | 94.0 | 20 - 24 |
| 25 - 29 | 977.7 | 938.0 | 95.9 | 501.9 | 487.0 | 97.0 | 475.7 | 451.1 | 94.8 | 25 - 29 |
| 30 - 34 | 997.2 | 946.6 | 94.9 | 497.2 | 474.0 | 95.3 | 500.0 | 472.6 | 94.5 | 30 - 34 |
| 35 - 39 | 936.8 | 902.6 | 96.3 | 452.1 | 437.1 | 96.7 | 484.7 | 465.5 | 96.0 | 35 - 39 |
| 40 - 44 | 864.7 | 825.5 | 95.5 | 414.1 | 401.2 | 96.9 | 450.6 | 424.3 | 94.2 | 40 - 44 |
| 45 - 49 | 763.4 | 739.5 | 96.9 | 364.9 | 352.7 | 96.7 | 398.5 | 386.8 | 97.1 | 45 - 49 |
| 50 - 54 | 602.8 | 562.7 | 93.4 | 286.9 | 269.2 | 93.8 | 315.9 | 293.5 | 92.9 | 50 - 54 |
| 55 - 59 | 440.3 | 425.1 | 96.5 | 207.7 | 201.3 | 96.9 | 232.6 | 223.8 | 96.2 | 55 - 59 |
| 60 - 64 | 348.8 | 337.5 | 96.8 | 162.3 | 155.8 | 96.0 | 186.5 | 181.7 | 97.4 | 60 - 64 |
| 65 - 69 | 302.7 | 302.3 | 99.9 | 138.6 | 138.3 | 99.7 | 164.0 | 164.0 | 100.0 | 65 - 69 |
| 70 - 74 | 222.6 | 216.7 | 97.3 | 97.7 | 97.7 | 100.0 | 124.8 | 118.9 | 95.3 | 70 - 74 |
| 75 ขึ้นไป | 253.4 | 248.3 | 98.0 | 100.1 | 98.6 | 98.6 | 153.4 | 149.6 | 97.6 | 75 and over |

(หน่วยเป็นพัน In thousands)

ตารางที่ 2 จำนวนประชากรที่ได้รับสวัสดิการด้านค่ารักษาพยาบาล จำนวนตามประเภทสวัสดิการค่ารักษาพยาบาล หมวดอายุ เพศและเขตการปกครอง
ภาคกลาง (ไม่รวมกรุงเทพมหานคร)

TABLE 2 NUMBER OF POPULATION WHO RECEIVED HEALTH INSURANCE BY TYPE OF HEALTH INSURANCE, AGE GROUP, SEX AND AREA,
CENTRAL REGION (EXCLUDING BANGKOK)

| หมวดอายุ (ปี) เพศและเขตการปกครอง | ประเภทสวัสดิการค่ารักษาพยาบาล ^{1/} Type of health insurance ^{1/} | | | | | | | | | | รวม Total | |
|-------------------------------------|--|--|---|--|---|------------------|------------------------------------|-------|-------|-------|--------------|-------------|
| | บัตรประกันสุขภาพ Universal coverage card | ประกันสังคม / ประกันสังคม / กองทุนเงินทดแทน Social security / workmen compensation fund | สวัสดิการข้าราชการ / ข้าราชการบำนาญ / รัฐวิสาหกิจ Gov. office welfare / pensioner / state enterprise welfare | ประกันสุขภาพ กับบริษัท ประกัน Private health insurance | สวัสดิการ จัดโดย นายจ้าง Employer welfare | อื่น ๆ Others | Age group (years), sex and area | | | | | |
| | ไม่เสีย 30 บาท Not pay fee 30 baht | เสีย 30 บาท Pay fee 30 baht | | | | | | | | | | |
| ยอดรวม | 3,158.6 | 6,641.7 | 3,482.2 | 1,471.2 | 521.4 | 131.2 | 121.9 | 121.9 | 131.2 | 521.4 | 121.9 | Total |
| น้อยกว่า 5 | 621.9 | 227.5 | - | 58.9 | 13.8 | 2.5 | 5.3 | 5.3 | 2.5 | 13.8 | 5.3 | Less than 5 |
| 5 - 9 | 586.7 | 271.5 | - | 71.5 | 30.9 | 1.8 | 7.3 | 7.3 | 1.8 | 30.9 | 7.3 | 5 - 9 |
| 10 - 14 | 506.9 | 433.0 | - | 76.2 | 40.8 | 5.5 | 2.3 | 2.3 | 5.5 | 40.8 | 2.3 | 10 - 14 |
| 15 - 19 | 118.5 | 777.8 | 105.8 | 101.7 | 52.4 | 4.9 | 19.6 | 19.6 | 4.9 | 52.4 | 4.9 | 15 - 19 |
| 20 - 24 | 27.3 | 549.4 | 642.5 | 38.8 | 25.3 | 12.3 | 24.4 | 24.4 | 12.3 | 25.3 | 24.4 | 20 - 24 |
| 25 - 29 | 28.8 | 528.5 | 819.3 | 42.0 | 34.5 | 19.9 | 20.7 | 20.7 | 19.9 | 34.5 | 20.7 | 25 - 29 |
| 30 - 34 | 38.9 | 619.7 | 736.6 | 67.7 | 55.8 | 14.9 | 5.0 | 5.0 | 14.9 | 55.8 | 5.0 | 30 - 34 |
| 35 - 39 | 49.8 | 725.1 | 486.9 | 84.8 | 62.3 | 27.3 | 5.2 | 5.2 | 27.3 | 62.3 | 5.2 | 35 - 39 |
| 40 - 44 | 69.8 | 716.3 | 322.8 | 120.2 | 46.5 | 15.1 | 3.8 | 3.8 | 15.1 | 46.5 | 3.8 | 40 - 44 |
| 45 - 49 | 73.9 | 649.7 | 200.0 | 155.8 | 54.9 | 9.1 | 5.1 | 5.1 | 9.1 | 54.9 | 5.1 | 45 - 49 |
| 50 - 54 | 53.5 | 517.2 | 106.6 | 146.6 | 42.6 | 11.8 | 3.5 | 3.5 | 11.8 | 42.6 | 3.5 | 50 - 54 |
| 55 - 59 | 49.5 | 388.1 | 46.1 | 130.0 | 30.5 | 1.2 | 3.5 | 3.5 | 1.2 | 30.5 | 3.5 | 55 - 59 |
| 60 - 64 | 223.6 | 148.0 | 6.2 | 109.7 | 13.5 | 0.2 | 1.5 | 1.5 | 0.2 | 13.5 | 1.5 | 60 - 64 |
| 65 - 69 | 276.6 | 42.1 | 7.9 | 93.9 | 12.0 | 2.4 | 6.2 | 6.2 | 2.4 | 12.0 | 6.2 | 65 - 69 |
| 70 - 74 | 206.2 | 19.9 | 1.6 | 74.7 | 3.4 | 1.6 | 3.3 | 3.3 | 1.6 | 3.4 | 3.3 | 70 - 74 |
| 75 ขึ้นไป | 226.7 | 27.8 | - | 98.8 | 2.4 | 0.7 | 5.5 | 5.5 | 0.7 | 2.4 | 5.5 | 75 and over |

(หน่วยเป็นพัน In thousands)

ตารางที่ 2 จำนวนประชากร ที่ได้รับสวัสดิการด้านค่ารักษาพยาบาล จำนวนตามประเภทสวัสดิการค่ารักษาพยาบาล หมวดอายุ เพศและเขตการปกครอง ภาคกลาง (ไม่รวมกรุงเทพมหานคร) (ต่อ)

TABLE 2 NUMBER OF POPULATION WHO RECEIVED HEALTH INSURANCE BY TYPE OF HEALTH INSURANCE, AGE GROUP, SEX AND AREA, CENTRAL REGION (EXCLUDING BANGKOK) (Contd.)

| หมวดอายุ (ปี) เพศและเขตการปกครอง | ประเภทสวัสดิการค่ารักษาพยาบาล 1/ Type of health insurance 1/ | | | | | | | | | | Age group (years), sex and area |
|-------------------------------------|--|--|--|--|---|------------------|------|-------------|--|--|------------------------------------|
| | บัตรประกันสุขภาพ Universal coverage card | ประกันสังคม / Social security / workmen compensation fund | สวัสดิการข้าราชการ / ข้าราชการบำนาญ / Gov. office welfare / pensioner / state enterprise welfare | ประกันสุขภาพ กับบริษัท ประกัน Private health insurance | สวัสดิการ จัดโดย นายจ้าง Employer welfare | อื่น ๆ Others | | | | | |
| | ประเภทมี พ. ไม่เสีย 30 บาท Not pay fee 30 baht | ประเภทไม่มี พ. เสีย 30 บาท Pay fee 30 baht | | | | | | | | | |
| ชาย | 1,538.0 | 3,180.0 | 1,803.8 | 720.8 | 278.6 | 72.9 | 55.1 | Male | | | |
| น้อยกว่า 5 | 321.9 | 118.9 | - | 28.2 | 7.5 | 0.9 | 1.8 | Less than 5 | | | |
| 5 - 9 | 315.2 | 119.8 | - | 42.9 | 18.0 | - | 0.5 | 5 - 9 | | | |
| 10 - 14 | 261.1 | 207.1 | - | 47.2 | 22.2 | 3.1 | 1.0 | 10 - 14 | | | |
| 15 - 19 | 61.4 | 406.8 | 48.9 | 61.0 | 34.6 | 2.8 | 8.4 | 15 - 19 | | | |
| 20 - 24 | 20.2 | 274.2 | 319.1 | 21.3 | 17.4 | 8.6 | 16.5 | 20 - 24 | | | |
| 25 - 29 | 14.4 | 277.3 | 413.7 | 17.9 | 16.4 | 9.6 | 10.0 | 25 - 29 | | | |
| 30 - 34 | 15.5 | 295.4 | 383.5 | 34.5 | 26.6 | 10.4 | 2.5 | 30 - 34 | | | |
| 35 - 39 | 25.7 | 330.3 | 253.1 | 38.2 | 26.6 | 17.9 | 2.9 | 35 - 39 | | | |
| 40 - 44 | 28.5 | 343.7 | 162.3 | 52.6 | 23.7 | 9.9 | 0.9 | 40 - 44 | | | |
| 45 - 49 | 35.4 | 293.0 | 112.0 | 74.3 | 31.1 | 4.8 | 1.6 | 45 - 49 | | | |
| 50 - 54 | 25.4 | 234.5 | 64.7 | 70.5 | 18.2 | 2.7 | 1.0 | 50 - 54 | | | |
| 55 - 59 | 21.7 | 169.7 | 32.0 | 62.3 | 17.7 | 1.1 | 0.4 | 55 - 59 | | | |
| 60 - 64 | 96.0 | 73.5 | 5.4 | 47.8 | 7.2 | - | 0.4 | 60 - 64 | | | |
| 65 - 69 | 118.7 | 14.8 | 7.9 | 45.6 | 8.8 | 1.2 | 3.3 | 65 - 69 | | | |
| 70 - 74 | 90.5 | 11.5 | 1.2 | 32.0 | 0.2 | - | 2.2 | 70 - 74 | | | |
| 75 ขึ้นไป | 86.2 | 9.7 | - | 44.6 | 2.1 | - | 1.8 | 75 and over | | | |

(หน่วยเป็นพัน In thousands)

ตารางที่ 2 จำนวนประชากรที่ได้รับสวัสดิการด้านค่ารักษาพยาบาล จำนวนตามประเภทสวัสดิการค่ารักษาพยาบาล หมวดอายุ เพศและเขตการปกครอง ภาคกลาง (ไม่รวมกรุงเทพมหานคร) (ต่อ)

TABLE 2 NUMBER OF POPULATION WHO RECEIVED HEALTH INSURANCE BY TYPE OF HEALTH INSURANCE, AGE GROUP, SEX AND AREA, CENTRAL REGION (EXCLUDING BANGKOK) (Contd.)

| หมวดอายุ (ปี) เพศและเขตการปกครอง | ประเภทสวัสดิการค่ารักษาพยาบาล 1/ Type of health insurance 1/ | | | | | | | | | | อื่น ๆ Others | Age group (years), sex and area |
|-------------------------------------|--|---|---|--|---|------------------------|------|-------------|--|--|------------------|------------------------------------|
| | บัตรประกันสุขภาพ Universal coverage card | ประกันสังคม / กองทุนเงินทดแทน Social security / workmen compensation fund | สวัสดิการข้าราชการ / ข้าราชการบำนาญ / รัฐวิสาหกิจ Gov. office welfare / pensioner / state enterprise welfare | ประกันสุขภาพ กับบริษัท ประกัน Private health insurance | สวัสดิการ จัดโดย นายจ้าง Employer welfare | ประกันสุขภาพ อื่น ๆ | | | | | | |
| | ประเภทที่ 1 ไม่เสีย 30 บาท Not pay fee 30 baht | ประเภทที่ 2 เสีย 30 บาท Pay fee 30 baht | | | | | | | | | | |
| หญิง | 1,620.6 | 3,461.7 | 1,678.4 | 750.4 | 242.8 | 58.3 | 66.8 | Female | | | | |
| น้อยกว่า 5 | 300.0 | 108.6 | - | 30.7 | 6.3 | 1.6 | 3.4 | Less than 5 | | | | |
| 5 - 9 | 271.4 | 151.7 | - | 28.6 | 12.8 | 1.8 | 6.8 | 5 - 9 | | | | |
| 10 - 14 | 245.8 | 226.0 | - | 29.0 | 18.6 | 2.4 | 1.3 | 10 - 14 | | | | |
| 15 - 19 | 57.2 | 371.0 | 56.9 | 40.7 | 17.8 | 2.2 | 11.2 | 15 - 19 | | | | |
| 20 - 24 | 7.0 | 275.2 | 323.4 | 17.5 | 7.9 | 3.7 | 7.9 | 20 - 24 | | | | |
| 25 - 29 | 14.4 | 251.2 | 405.6 | 24.1 | 18.1 | 10.4 | 10.7 | 25 - 29 | | | | |
| 30 - 34 | 23.3 | 324.4 | 353.1 | 33.2 | 29.2 | 4.5 | 2.4 | 30 - 34 | | | | |
| 35 - 39 | 24.1 | 394.9 | 233.8 | 46.6 | 35.7 | 9.4 | 2.3 | 35 - 39 | | | | |
| 40 - 44 | 41.4 | 372.6 | 160.5 | 67.6 | 22.8 | 5.2 | 2.9 | 40 - 44 | | | | |
| 45 - 49 | 38.5 | 356.7 | 88.1 | 81.5 | 23.8 | 4.4 | 3.5 | 45 - 49 | | | | |
| 50 - 54 | 28.1 | 282.7 | 41.9 | 76.1 | 24.3 | 9.0 | 2.5 | 50 - 54 | | | | |
| 55 - 59 | 27.8 | 218.5 | 14.1 | 67.7 | 12.7 | 0.1 | 3.1 | 55 - 59 | | | | |
| 60 - 64 | 127.6 | 74.5 | 0.8 | 61.8 | 6.3 | 0.2 | 1.1 | 60 - 64 | | | | |
| 65 - 69 | 157.9 | 27.3 | - | 48.3 | 3.1 | 1.2 | 2.8 | 65 - 69 | | | | |
| 70 - 74 | 115.7 | 8.5 | 0.4 | 42.6 | 3.1 | 1.6 | 1.1 | 70 - 74 | | | | |
| 75 ขึ้นไป | 140.5 | 18.1 | - | 54.2 | 0.3 | 0.7 | 3.7 | 75 and over | | | | |

(หน่วยเป็นพัน In thousands)

ตารางที่ 2 จำนวนประชากร ที่ได้รับสวัสดิการด้านค่ารักษาพยาบาล จำแนกตามประเภทสวัสดิการค่ารักษาพยาบาล หมวดอายุ เพศและเขตการปกครอง ภาคกลาง (ไม่รวมกรุงเทพมหานคร) (ต่อ)

TABLE 2 NUMBER OF POPULATION WHO RECEIVED HEALTH INSURANCE BY TYPE OF HEALTH INSURANCE, AGE GROUP, SEX AND AREA, CENTRAL REGION (EXCLUDING BANGKOK) (Contd.)

| หมวดอายุ (ปี) เพศและเขตการปกครอง | ประเภทสวัสดิการค่ารักษาพยาบาล 1/ Type of health insurance 1/ | | | | | | | | | | Age group (years), sex and area |
|-------------------------------------|--|----------------------------------|---|-------------------------------------|--|-----------------------------|---------------------|----------------|------|----------------|------------------------------------|
| | บัตรประกันสุขภาพ Universal coverage card | ประกันสังคม / กองทุนเงินทดแทน | สวัสดิการข้าราชการ / ข้าราชการบำนาญ / รัฐวิสาหกิจ | ประกันสุขภาพ กับบริษัท ประกัน | สวัสดิการ จัดโดย นายจ้าง | อื่น ๆ Others | 206.6 | 57.7 | 28.4 | Municipal area | |
| ไม่เสีย 30 บาท | เสีย 30 บาท | Not pay fee 30 baht | Pay fee 30 baht | workmen compensation fund | Gov. office welfare / pensioner / state enterprise welfare | Private health insurance | Employer welfare | | | | |
| ในเขตเทศบาล | 762.8 | 1,966.4 | 1,409.7 | 592.9 | 206.6 | 57.7 | 28.4 | Municipal area | | | |
| น้อยกว่า 5 | 167.3 | 82.9 | - | 22.6 | 2.0 | 1.8 | - | Less than 5 | | | |
| 5 - 9 | 135.2 | 101.9 | - | 28.1 | 13.0 | 1.8 | 6.4 | 5 - 9 | | | |
| 10 - 14 | 134.7 | 136.8 | - | 29.5 | 13.0 | 3.3 | 1.0 | 10 - 14 | | | |
| 15 - 19 | 28.5 | 225.8 | 29.8 | 54.7 | 16.7 | 4.3 | 1.8 | 15 - 19 | | | |
| 20 - 24 | 4.5 | 150.9 | 268.5 | 7.3 | 10.3 | 1.6 | 5.9 | 20 - 24 | | | |
| 25 - 29 | 4.7 | 153.5 | 318.7 | 16.1 | 19.8 | 7.1 | 2.2 | 25 - 29 | | | |
| 30 - 34 | 6.8 | 177.9 | 306.1 | 26.3 | 24.9 | 5.3 | 1.4 | 30 - 34 | | | |
| 35 - 39 | 8.8 | 204.1 | 198.6 | 35.8 | 18.6 | 10.4 | 0.9 | 35 - 39 | | | |
| 40 - 44 | 11.4 | 207.9 | 136.5 | 46.4 | 24.1 | 10.9 | 0.3 | 40 - 44 | | | |
| 45 - 49 | 8.1 | 191.5 | 87.1 | 57.0 | 23.8 | 4.7 | 1.4 | 45 - 49 | | | |
| 50 - 54 | 13.4 | 150.2 | 35.8 | 60.4 | 16.5 | 5.1 | 2.2 | 50 - 54 | | | |
| 55 - 59 | 9.1 | 109.2 | 21.3 | 48.2 | 12.6 | 1.2 | 0.9 | 55 - 59 | | | |
| 60 - 64 | 60.5 | 40.0 | 2.7 | 48.6 | 5.1 | 0.2 | 0.7 | 60 - 64 | | | |
| 65 - 69 | 64.2 | 17.4 | 4.0 | 38.0 | 5.6 | - | 1.6 | 65 - 69 | | | |
| 70 - 74 | 51.0 | 7.2 | 0.5 | 29.5 | 0.2 | - | 1.3 | 70 - 74 | | | |
| 75 ขึ้นไป | 54.6 | 9.0 | - | 44.4 | 0.3 | - | 0.2 | 75 and over | | | |

(หน่วยเป็นพัน In thousands)

ตารางที่ 2 จำนวนประชากร ที่ได้รับสวัสดิการด้านค่ารักษาพยาบาล จำแนกตามประเภทสวัสดิการค่ารักษาพยาบาล หมวดอายุ เพศและเขตการปกครอง ภาคกลาง (ไม่รวมกรุงเทพมหานคร) (ต่อ)

TABLE 2 NUMBER OF POPULATION WHO RECEIVED HEALTH INSURANCE BY TYPE OF HEALTH INSURANCE, AGE GROUP, SEX AND AREA, CENTRAL REGION (EXCLUDING BANGKOK) (Contd.)

| หมวดอายุ (ปี) เพศและเขตการปกครอง | ประเภทสวัสดิการค่ารักษาพยาบาล 1/ | | | | | | | | | | Age group (years), sex and area | |
|-------------------------------------|---|---|---|--|---|------------------|-----------------------------|--------------------|--|--|------------------------------------|--|
| | บัตรประกันสุขภาพ Universal coverage card | ประกันสังคม / กองทุนเงินทดแทน Social security / workmen compensation fund | สวัสดิการข้าราชการ / ข้าราชการบำนาญ / รัฐวิสาหกิจ Gov. office welfare / pensioner / state enterprise welfare | ประกันสุขภาพ กับบริษัท ประกัน Private health insurance | สวัสดิการ จัดโดย นายจ้าง Employer welfare | อื่น ๆ Others | Type of health insurance 1/ | | | | | |
| | ประเภทมี 30 บาท Not pay fee 30 baht | ประเภทไม่มี 30 บาท เสีย 30 บาท Pay fee 30 baht | | | | | | | | | | |
| นอกเขตเทศบาล | 2,395.8 | 4,675.3 | 2,072.6 | 878.3 | 314.8 | 73.5 | 93.6 | Non-municipal area | | | | |
| น้อยกว่า 5 | 454.6 | 144.5 | - | 36.3 | 11.8 | 0.7 | 5.3 | Less than 5 | | | | |
| 5 - 9 | 451.5 | 169.6 | - | 43.4 | 17.9 | - | 0.9 | 5 - 9 | | | | |
| 10 - 14 | 372.2 | 296.3 | - | 46.6 | 27.8 | 2.2 | 1.3 | 10 - 14 | | | | |
| 15 - 19 | 90.0 | 552.0 | 75.9 | 47.0 | 35.6 | 0.6 | 17.9 | 15 - 19 | | | | |
| 20 - 24 | 22.8 | 398.5 | 373.9 | 31.5 | 15.0 | 10.7 | 18.5 | 20 - 24 | | | | |
| 25 - 29 | 24.1 | 374.9 | 500.5 | 26.0 | 14.7 | 12.9 | 18.5 | 25 - 29 | | | | |
| 30 - 34 | 32.1 | 441.9 | 430.5 | 41.4 | 30.8 | 9.5 | 3.5 | 30 - 34 | | | | |
| 35 - 39 | 41.1 | 521.1 | 288.3 | 49.0 | 43.7 | 16.9 | 4.2 | 35 - 39 | | | | |
| 40 - 44 | 58.5 | 508.4 | 186.4 | 73.8 | 22.4 | 4.2 | 3.5 | 40 - 44 | | | | |
| 45 - 49 | 65.8 | 458.1 | 113.0 | 98.8 | 31.1 | 4.4 | 3.7 | 45 - 49 | | | | |
| 50 - 54 | 40.1 | 367.1 | 70.7 | 86.2 | 26.0 | 6.7 | 1.3 | 50 - 54 | | | | |
| 55 - 59 | 40.4 | 278.9 | 24.9 | 81.7 | 17.9 | - | 2.5 | 55 - 59 | | | | |
| 60 - 64 | 163.1 | 108.0 | 3.5 | 61.1 | 8.4 | - | 0.8 | 60 - 64 | | | | |
| 65 - 69 | 212.4 | 24.6 | 4.0 | 55.9 | 6.3 | 2.4 | 4.5 | 65 - 69 | | | | |
| 70 - 74 | 155.2 | 12.7 | 1.1 | 45.2 | 3.1 | 1.6 | 1.9 | 70 - 74 | | | | |
| 75 ขึ้นไป | 172.0 | 18.7 | - | 54.5 | 2.1 | 0.7 | 5.3 | 75 and over | | | | |

หมายเหตุ : 1/ ตอบได้มากกว่า 1 คำตอบ

Note : 1/ More than 1 answer

(หน่วยเป็นพัน In thousands)

ตารางที่ 3 จำนวนประชากรที่ได้รับบัตรประกันสุขภาพ (บัตรทอง) จำนวนตามประเภทสถานพยาบาลลำดับที่ 1 ที่ระบุบนบัตรประกันสุขภาพ เขตและเขตการปกครอง ภาคกลาง (ไม่รวมกรุงเทพมหานคร)

TABLE 3 NUMBER OF POPULATION WHO RECEIVED UNIVERSAL COVERAGE CARD (UC CARD) BY TYPE OF THE FIRST HEALTH CARE PROVIDER INDICATED IN THE CARD, SEX AND AREA, CENTRAL REGION (EXCLUDING BANGKOK)

| | | ประเภทสถานพยาบาลลำดับที่ 1 ที่ระบุบนบัตรประกันสุขภาพ Type of the first health care provider indicated in the CARD | | | | | | | | | | (หน่วยเป็นพัน In thousands) | |
|--------------------|---------|---|----------------------|--|------------------|---------------------------------------|---------------------------------------|----------------------------------|----------|---------------|--------|-----------------------------|--|
| รวม Total | | สถานพยาบาลของรัฐ Government Institutes | | | | | สถานพยาบาลของเอกชน Private Institutes | | | | | อื่น ๆ Others | |
| | | สถานอนามัย / รพ.ชุมชน / ศูนย์บริการสาธารณสุข / ศูนย์สุขภาพชุมชน Government / health office / primary care unit | | รพ.ทั่วไป / รพ.ศูนย์ General / Center hospital | | รพ.ของ มหวิทยาลัย University hospital | | คลินิก โรงพยาบาล Clinic Hospital | | อื่น ๆ Others | | | |
| เขตและเขตการปกครอง | รวม | สถานอนามัย / รพ.ชุมชน / ศูนย์บริการสาธารณสุข / ศูนย์สุขภาพชุมชน | รพ.ทั่วไป / รพ.ศูนย์ | รพ.ของ มหวิทยาลัย | คลินิก โรงพยาบาล | อื่น ๆ | อื่น ๆ | คลินิก โรงพยาบาล | Hospital | อื่น ๆ | อื่น ๆ | sex and area | |
| ยอดรวม | 4,111.3 | 2,395.8 | 992.5 | 604.0 | 34.2 | 20.2 | 63.3 | 1.4 | 63.3 | - | - | Total | |
| ชาย | 1,624.3 | 940.0 | 402.1 | 225.4 | 12.6 | 11.5 | 32.6 | 0.1 | 32.6 | - | - | Male | |
| หญิง | 2,486.9 | 1,455.8 | 590.4 | 378.6 | 21.6 | 8.7 | 30.6 | 1.2 | 30.6 | - | - | Female | |
| ในเขตเทศบาล | 1,121.9 | 422.2 | 331.4 | 300.2 | 29.7 | 18.9 | 18.1 | 1.4 | 18.1 | - | - | Municipal area | |
| ชาย | 411.2 | 157.3 | 120.3 | 99.8 | 12.6 | 11.5 | 9.6 | 0.1 | 9.6 | - | - | Male | |
| หญิง | 710.7 | 264.9 | 211.1 | 200.4 | 17.1 | 7.4 | 8.5 | 1.2 | 8.5 | - | - | Female | |
| นอกเขตเทศบาล | 2,989.4 | 1,973.5 | 661.1 | 303.8 | 4.5 | 1.3 | 45.1 | - | 45.1 | - | - | Non-municipal area | |
| ชาย | 1,213.1 | 782.7 | 281.8 | 125.6 | - | - | 23.0 | - | 23.0 | - | - | Male | |
| หญิง | 1,776.3 | 1,190.9 | 379.3 | 178.2 | 4.5 | 1.3 | 22.1 | - | 22.1 | - | - | Female | |

ตารางที่ 4 ร้อยละของผู้ตอบสัมภาษณ์ด้วยตนเองอายุ 15 ปีขึ้นไปที่ได้รับบัตรประกันสุขภาพ (บัตรทอง) จำแนกตามความพึงพอใจในสถานพยาบาลลำดับที่ 1 ที่ระบุบนบัตรประกันสุขภาพ
 เขตและเขตการปกครอง ภาคกลาง (ไม่รวมกรุงเทพมหานคร)

TABLE 4 PERCENTAGE OF RESPONDENTS 15 YEARS OF AGED AND OVER WHO RECEIVED UNIVERSAL COVERAGE CARD (UC CARD) BY SATISFACTION OF THE FIRST HEALTH CARE PROVIDER INDICATED IN THE CARD, SEX AND AREA, CENTRAL REGION (EXCLUDING BANGKOK)

| เขตและเขตการปกครอง | ความพึงพอใจในสถานพยาบาลลำดับที่ 1 ที่ระบุบนบัตรประกันสุขภาพ | | | sex and area |
|--------------------|---|-----------|-------------|--------------|
| | รวม | พอใจ | ไม่พอใจ | |
| | Total | Satisfied | Unsatisfied | Not sure |
| ยอดรวม | 100.0 | 82.9 | 11.7 | 5.4 |
| ชาย | 100.0 | 81.9 | 12.5 | 5.6 |
| หญิง | 100.0 | 83.6 | 11.1 | 5.3 |
| ในเขตเทศบาล | 100.0 | 77.3 | 15.4 | 7.3 |
| ชาย | 100.0 | 76.1 | 17.1 | 6.8 |
| หญิง | 100.0 | 78.0 | 14.4 | 7.6 |
| นอกเขตเทศบาล | 100.0 | 85.0 | 10.2 | 4.7 |
| ชาย | 100.0 | 83.9 | 10.9 | 5.2 |
| หญิง | 100.0 | 85.8 | 9.8 | 4.4 |

ตารางที่ 5 ร้อยละของผู้ตอบสัมภาษณ์ด้วยตนเองอายุ 15 ปีขึ้นไปที่ได้รับบัตรประกันสุขภาพ (บัตรทอง) จำแนกตามสาเหตุไม่พอใจในสถานพยาบาลลำดับที่ 1 ที่ระบุบนบัตรประกันสุขภาพ

เพศและเขตการปกครอง ภาคกลาง (ไม่รวมกรุงเทพมหานคร)

TABLE 5 PERCENTAGE OF RESPONDENTS 15 YEARS OF AGED AND OVER WHO RECEIVED UNIVERSAL COVERAGE CARD (UC CARD) BY REASON TO UNSATISFIED OF THE FIRST HEALTH CARE PROVIDER INDICATED IN THE CARD, SEX AND AREA, CENTRAL REGION (EXCLUDING BANGKOK)

| เขตและเขตการปกครอง | สาเหตุไม่พอใจในสถานพยาบาลลำดับที่ 1 ที่ระบุบนบัตรประกันสุขภาพ | | | | | | | sex and area |
|---------------------|---|--------------------------------|----------------------------------|---------------|-------------------------------------|--------|--------------------|--------------|
| | รวม | ไม่มีเงินค่าบริการ | เดินทางไม่สะดวก | สถานพยาบาล | ไม่ได้อยู่ในภูมิลำเนา | อื่น ๆ | | |
| | Total | Not have confidence in service | Inconvenience for transportation | Far from home | Not accessible because of migration | Others | | |
| ยอดรวม | 100.0 | 47.0 | 5.0 | 4.5 | 22.2 | 21.3 | Total | |
| ชาย | 100.0 | 36.9 | 6.2 | 7.4 | 23.3 | 26.3 | Male | |
| หญิง | 100.0 | 54.4 | 4.2 | 2.4 | 21.4 | 17.7 | Female | |
| ในเขตเทศบาล | 100.0 | 42.0 | 2.8 | 1.6 | 33.7 | 19.8 | Municipal area | |
| ชาย | 100.0 | 36.9 | 3.2 | 0.4 | 43.4 | 16.2 | Male | |
| หญิง | 100.0 | 45.6 | 2.6 | 2.5 | 27.0 | 22.3 | Female | |
| นอกเขตเทศบาล | 100.0 | 49.7 | 6.3 | 6.1 | 15.7 | 22.2 | Non-municipal area | |
| ชาย | 100.0 | 36.8 | 7.9 | 11.1 | 12.5 | 31.7 | Male | |
| หญิง | 100.0 | 59.6 | 5.1 | 2.3 | 18.1 | 14.9 | Female | |

ตารางที่ 6 จำนวนประชากรที่ได้รับบัตรประกันสุขภาพ (บัตรทอง) จำนวนตามประเภทสถานพยาบาลลำดับที่ 2 ที่ระบุบนบัตรประกันสุขภาพ เขตและเขตการปกครอง
ภาคกลาง (ไม่รวมกรุงเทพมหานคร)

TABLE 6 NUMBER OF POPULATION WHO RECEIVED UNIVERSAL COVERAGE CARD (UC CARD) BY TYPE OF THE SECOND HEALTH CARE PROVIDER INDICATED
IN THE CARD, SEX AND AREA, CENTRAL REGION (EXCLUDING BANGKOK)

| เขตและเขตการปกครอง | ประเภทสถานพยาบาลลำดับที่ 2 ที่ระบุบนบัตรประกันสุขภาพ | | | | | | | sex and area |
|--------------------|--|-----------------------------------|---|---|-----------------------------------|------------------------------------|--------------------|--------------|
| | รวม Total | รพ.ชุมชน Community hospital | รพ.ทั่วไป / รพ.ศูนย์ General / Center hospital | รพ.ของ มหาวิทยาลัย University hospital | รพ.สังกัด อื่นของรัฐ Others | โรงพยาบาลเอกชน Private hospital | | |
| ยอดรวม | 2,471.7 | 1,607.5 | 820.0 | 1.7 | 26.8 | 15.8 | Total | |
| ชาย | 969.0 | 637.1 | 311.5 | 0.4 | 12.6 | 7.4 | Male | |
| หญิง | 1,502.7 | 970.4 | 508.4 | 1.3 | 14.2 | 8.4 | Female | |
| ในเขตเทศบาล | 438.7 | 236.8 | 196.7 | 0.4 | 0.8 | 4.0 | Municipal area | |
| ชาย | 163.8 | 88.3 | 72.5 | 0.4 | 0.6 | 2.0 | Male | |
| หญิง | 274.9 | 148.5 | 124.2 | - | 0.2 | 2.0 | Female | |
| นอกเขตเทศบาล | 2,033.0 | 1,370.7 | 623.3 | 1.3 | 26.0 | 11.7 | Non-municipal area | |
| ชาย | 805.2 | 548.8 | 239.0 | - | 12.0 | 5.3 | Male | |
| หญิง | 1,227.8 | 821.8 | 384.2 | 1.3 | 14.0 | 6.4 | Female | |

(หน่วยเป็นพัน In thousands)

ตารางที่ 7 ร้อยละของผู้ตอบสัมภาษณ์ด้วยตนเองอายุ 15 ปีขึ้นไปที่ได้รับบัตรประกันสุขภาพ (บัตรทอง) จำแนกตามความพึงพอใจในสถานพยาบาลลำดับที่ 2 ที่ระบุบนบัตรประกันสุขภาพ
เขตและเขตการปกครอง ภาคกลาง (ไม่รวมกรุงเทพมหานคร)

TALBE 7 PERCENTAGE OF RESPONDENTS 15 YEARS OF AGED AND OVER WHO RECEIVED UNIVERSAL COVERAGE CARD (UC CARD) BY SATISFACTION
OF THE SECOND HEALTH CARE PROVIDER INDICATED IN THE CARD, SEX AND AREA, CENTRAL REGION (EXCLUDING BANGKOK)

| เขตและเขตการปกครอง | | ความพึงพอใจในสถานพยาบาลลำดับที่ 2 ที่ระบุบนบัตรประกันสุขภาพ | | | sex and area |
|---------------------|-------|---|-------------|----------|--------------------|
| | | พอใจ | ไม่พอใจ | ไม่แน่ใจ | |
| รวม | | พอใจ | ไม่พอใจ | ไม่แน่ใจ | |
| Total | | Satisfied | Unsatisfied | Not sure | |
| ยอดรวม | 100.0 | 65.5 | 10.3 | 24.3 | Total |
| ชาย | 100.0 | 64.6 | 10.4 | 25.0 | Male |
| หญิง | 100.0 | 66.1 | 10.2 | 23.8 | Female |
| ในเขตเทศบาล | | | | | |
| ชาย | 100.0 | 55.0 | 13.9 | 31.1 | Municipal area |
| หญิง | 100.0 | 55.0 | 12.8 | 32.2 | Male |
| | 100.0 | 55.0 | 14.6 | 30.4 | Female |
| นอกเขตเทศบาล | | | | | |
| ชาย | 100.0 | 67.7 | 9.5 | 22.8 | Non-municipal area |
| หญิง | 100.0 | 66.5 | 10.0 | 23.5 | Male |
| | 100.0 | 68.5 | 9.2 | 22.3 | Female |

ตารางที่ 8 ร้อยละของผู้ตอบผู้สอบถามด้วยตนเองอายุ 15 ปีขึ้นไปที่ได้รับบัตรประกันสุขภาพ (บัตรทอง) จำนวนตามสาเหตุไม่พอใจในสถานพยาบาลลำดับที่ 2 ที่ระบบบัตรประกันสุขภาพ
เขตและเขตการปกครอง ภาคกลาง (ไม่รวมกรุงเทพมหานคร)

TALBE 8 PERCENTAGE OF RESPONDENTS 15 YEARS OF AGED AND OVER WHO RECEIVED UNIVERSAL COVERAGE CARD (UC CARD) BY SATISFACTION
OF THE SECOND HEALTH CARE PROVIDER INDICATED IN THE CARD, SEX AND AREA, CENTRAL REGION (EXCLUDING BANGKOK)

| เขตและเขตการปกครอง | สาเหตุไม่พอใจในสถานพยาบาลลำดับที่ 2 ที่ระบบบัตรประกันสุขภาพ | | | | | | sex and area |
|---------------------|---|--------------------------------|----------------------------------|-------------|------------------------|-------------------------------------|--------------------|
| | รวม | ไม่มั่นใจในบริการ | เดินทางไม่สะดวก | สถานพยาบาล | ไม่ได้อยู่ในภูมิไล้เนา | อื่น ๆ | |
| | Total | Not have confidence in service | Inconvenience for transportation | อยู่ห่างไกล | Far from home | Not accessible because of migration | Others |
| ยอดรวม | 100.0 | 34.9 | 18.8 | 20.9 | 12.6 | 12.9 | Total |
| ชาย | 100.0 | 33.0 | 19.8 | 16.4 | 11.8 | 19.0 | Male |
| หญิง | 100.0 | 36.2 | 18.0 | 23.8 | 13.1 | 8.8 | Female |
| ในเขตเทศบาล | 100.0 | 27.0 | 12.9 | 27.0 | 27.6 | 5.5 | Municipal area |
| ชาย | 100.0 | 23.9 | 14.4 | 21.3 | 36.0 | 4.3 | Male |
| หญิง | 100.0 | 28.6 | 12.1 | 29.9 | 23.2 | 6.1 | Female |
| นอกเขตเทศบาล | 100.0 | 37.4 | 20.6 | 18.9 | 7.8 | 15.2 | Non-municipal area |
| ชาย | 100.0 | 35.3 | 21.3 | 15.1 | 5.5 | 22.8 | Male |
| หญิง | 100.0 | 38.9 | 20.1 | 21.7 | 9.5 | 9.8 | Female |

ตารางที่ 9 จำนวนและร้อยละของประชากร จำแนกตามการป่วยหรือรู้สึกไม่สบายระหว่าง 1 เดือนก่อนวันสัมภาษณ์ หมวดอายุ เพศและเขตการปกครอง
ภาคกลาง (ไม่รวมกรุงเทพมหานคร)

TABLE 9 NUMBER AND PERCENTAGE OF POPULATION BY REPORTED ILL OR NOT FEELING WELL DURING 1 MONTH BEFORE INTERVIEWS DATE, AGE GROUP, SEX AND AREA, CENTRAL REGION (EXCLUDING BANGKOK)

| หมวดอายุ (ปี) และเขตการปกครอง | รวม Total | | ชาย Male | | หญิง Female | | Age group (years), and area |
|----------------------------------|-----------|---------|----------|---------|-------------|---------|--------------------------------|
| | รวม | ป่วย | รวม | ป่วย | รวม | ป่วย | |
| | Total | Illness | Total | Illness | Total | Illness | |
| ยอดรวม | 15,787.6 | 2,415.0 | 7,717.2 | 1,028.3 | 8,070.4 | 1,386.7 | Total |
| น้อยกว่า 5 | 1,062.2 | 256.2 | 538.8 | 132.3 | 523.4 | 123.9 | Less than 5 |
| 5 - 9 | 1,025.6 | 163.8 | 526.5 | 81.5 | 499.0 | 82.3 | 5 - 9 |
| 10 - 14 | 1,118.4 | 120.8 | 573.0 | 52.0 | 545.4 | 68.8 | 10 - 14 |
| 15 - 19 | 1,193.9 | 81.1 | 608.8 | 43.5 | 585.2 | 37.7 | 15 - 19 |
| 20 - 24 | 1,360.0 | 125.4 | 692.8 | 39.0 | 667.2 | 86.4 | 20 - 24 |
| 25 - 29 | 1,510.5 | 173.6 | 763.5 | 76.1 | 747.1 | 97.5 | 25 - 29 |
| 30 - 34 | 1,543.9 | 192.1 | 760.9 | 83.7 | 783.0 | 108.5 | 30 - 34 |
| 35 - 39 | 1,419.4 | 150.2 | 679.3 | 61.3 | 740.1 | 89.0 | 35 - 39 |
| 40 - 44 | 1,287.7 | 185.2 | 611.7 | 77.6 | 676.1 | 107.6 | 40 - 44 |
| 45 - 49 | 1,127.4 | 190.6 | 535.1 | 64.4 | 592.3 | 126.2 | 45 - 49 |
| 50 - 54 | 883.2 | 168.0 | 417.6 | 70.8 | 465.5 | 97.2 | 50 - 54 |
| 55 - 59 | 640.1 | 150.6 | 300.0 | 67.5 | 340.2 | 83.1 | 55 - 59 |
| 60 - 64 | 502.9 | 123.8 | 232.5 | 49.5 | 270.4 | 74.3 | 60 - 64 |
| 65 - 69 | 434.0 | 129.6 | 197.2 | 54.1 | 236.7 | 75.5 | 65 - 69 |
| 70 - 74 | 317.6 | 89.9 | 138.5 | 33.2 | 179.2 | 56.7 | 70 - 74 |
| 75 ขึ้นไป | 360.8 | 114.0 | 141.1 | 42.0 | 219.7 | 71.9 | 75 and over |
| | | | | | | | Percent |
| | | | | | | | Percent |

(หน่วยเป็นพัน In thousands)

ตารางที่ 9 จำนวนและร้อยละของประชากร จำแนกตามการป่วยหรือรู้สึกไม่สบายระหว่าง 1 เดือนก่อนวันสัมภาษณ์ หมวดอายุ เพศและเขตการปกครอง
ภาคกลาง (ไม่รวมกรุงเทพมหานคร) (ต่อ)

TABLE 9 NUMBER AND PERCENTAGE OF POPULATION BY REPORTED ILL OR NOT FEELING WELL DURING 1 MONTH BEFORE INTERVIEW'S DATE, AGE GROUP, SEX AND AREA, CENTRAL REGION (EXCLUDING BANGKOK) (Contd.)

| หมวดอายุ (ปี) และเขตการปกครอง | รวม Total | | | ชาย Male | | | หญิง Female | | | Age group (years), and area |
|----------------------------------|-----------|---------|---------|----------|---------|---------|-------------|---------|---------|--------------------------------|
| | รวม | ป่วย | ร้อยละ | รวม | ป่วย | ร้อยละ | รวม | ป่วย | ร้อยละ | |
| | Total | Illness | Percent | Total | Illness | Percent | Total | Illness | Percent | |
| ในเขตเทศบาล | 5,168.4 | 705.1 | 13.6 | 2,480.1 | 293.5 | 118.3 | 2,688.3 | 411.6 | 15.3 | Municipal area |
| น้อยกว่า 5 | 342.2 | 81.1 | 23.7 | 170.7 | 45.9 | 268.9 | 171.5 | 35.2 | 20.5 | Less than 5 |
| 5 - 9 | 317.5 | 48.5 | 15.3 | 159.9 | 20.5 | 127.9 | 157.6 | 28.1 | 17.8 | 5 - 9 |
| 10 - 14 | 344.4 | 38.8 | 11.3 | 173.4 | 14.9 | 85.9 | 171.0 | 23.9 | 14.0 | 10 - 14 |
| 15 - 19 | 379.6 | 23.0 | 6.1 | 189.1 | 12.8 | 67.6 | 190.5 | 10.2 | 5.3 | 15 - 19 |
| 20 - 24 | 467.6 | 37.1 | 7.9 | 233.4 | 6.8 | 28.9 | 234.2 | 30.3 | 12.9 | 20 - 24 |
| 25 - 29 | 532.9 | 58.7 | 11.0 | 261.5 | 24.8 | 94.8 | 271.3 | 33.9 | 12.5 | 25 - 29 |
| 30 - 34 | 546.7 | 55.1 | 10.1 | 263.7 | 21.8 | 82.6 | 283.0 | 33.3 | 11.8 | 30 - 34 |
| 35 - 39 | 482.6 | 45.7 | 9.5 | 227.2 | 16.3 | 71.8 | 255.4 | 29.4 | 11.5 | 35 - 39 |
| 40 - 44 | 423.0 | 52.3 | 12.4 | 197.6 | 22.7 | 115.0 | 225.4 | 29.6 | 13.1 | 40 - 44 |
| 45 - 49 | 364.0 | 47.4 | 13.0 | 170.1 | 14.5 | 85.2 | 193.9 | 32.9 | 17.0 | 45 - 49 |
| 50 - 54 | 280.4 | 47.7 | 17.0 | 130.7 | 22.3 | 170.5 | 149.6 | 25.4 | 17.0 | 50 - 54 |
| 55 - 59 | 199.8 | 45.2 | 22.6 | 92.2 | 25.4 | 275.2 | 107.6 | 19.9 | 18.5 | 55 - 59 |
| 60 - 64 | 154.1 | 34.7 | 22.5 | 70.1 | 12.1 | 172.5 | 84.0 | 22.6 | 26.9 | 60 - 64 |
| 65 - 69 | 131.3 | 30.5 | 23.3 | 58.6 | 12.3 | 209.1 | 72.7 | 18.3 | 25.2 | 65 - 69 |
| 70 - 74 | 95.1 | 28.0 | 29.4 | 40.7 | 9.9 | 243.3 | 54.3 | 18.1 | 33.3 | 70 - 74 |
| 75 ขึ้นไป | 107.4 | 31.3 | 29.1 | 41.0 | 10.6 | 259.5 | 66.3 | 20.6 | 31.1 | 75 and over |

(หน่วยเป็นพัน In thousands)

ตารางที่ 9 จำนวนและร้อยละของประชากร จำนวนตามการป่วยหรือรู้สึกไม่สบายระหว่าง 1 เดือนก่อนวันสัมภาษณ์ หมวดอายุ เพศและเขตการปกครอง
ภาคกลาง (ไม่รวมกรุงเทพมหานคร) (ต่อ)

TABLE 9 NUMBER AND PERCENTAGE OF POPULATION BY REPORTED ILL OR NOT FEELING WELL DURING 1 MONTH BEFORE INTERVIEWS DATE, AGE GROUP, SEX AND AREA, CENTRAL REGION (EXCLUDING BANGKOK) (Contd.)

| หมวดอายุ (ปี) และเขตการปกครอง | รวม Total | | ชาย Male | | หญิง Female | | Age group (years), and area |
|----------------------------------|-----------|---------|----------|---------|-------------|---------|--------------------------------|
| | รวม | ป่วย | รวม | ป่วย | รวม | ป่วย | |
| | Total | Illness | Total | Illness | Total | Illness | |
| นอกเขตเทศบาล | 10,619.3 | 1,709.9 | 5,237.1 | 734.8 | 5,382.1 | 975.1 | Non-municipal area |
| น้อยกว่า 5 | 720.0 | 175.1 | 368.1 | 86.4 | 351.9 | 88.8 | Less than 5 |
| 5 - 9 | 708.0 | 115.2 | 366.6 | 61.0 | 341.5 | 54.2 | 5 - 9 |
| 10 - 14 | 774.0 | 82.0 | 399.5 | 37.1 | 374.5 | 44.8 | 10 - 14 |
| 15 - 19 | 814.4 | 58.2 | 419.7 | 30.7 | 394.7 | 27.5 | 15 - 19 |
| 20 - 24 | 892.4 | 88.3 | 459.5 | 32.3 | 433.0 | 56.1 | 20 - 24 |
| 25 - 29 | 977.7 | 114.9 | 501.9 | 51.3 | 475.7 | 63.6 | 25 - 29 |
| 30 - 34 | 997.2 | 137.0 | 497.2 | 61.9 | 500.0 | 75.1 | 30 - 34 |
| 35 - 39 | 936.8 | 104.5 | 452.1 | 45.0 | 484.7 | 59.6 | 35 - 39 |
| 40 - 44 | 864.7 | 132.9 | 414.1 | 54.9 | 450.6 | 78.1 | 40 - 44 |
| 45 - 49 | 763.4 | 143.3 | 364.9 | 49.9 | 398.5 | 93.3 | 45 - 49 |
| 50 - 54 | 602.8 | 120.3 | 286.9 | 48.5 | 315.9 | 71.8 | 50 - 54 |
| 55 - 59 | 440.3 | 105.4 | 207.7 | 42.1 | 232.6 | 63.3 | 55 - 59 |
| 60 - 64 | 348.8 | 89.1 | 162.3 | 37.4 | 186.5 | 51.7 | 60 - 64 |
| 65 - 69 | 302.7 | 99.0 | 138.6 | 41.8 | 164.0 | 57.2 | 65 - 69 |
| 70 - 74 | 222.6 | 61.9 | 97.7 | 23.3 | 124.8 | 38.6 | 70 - 74 |
| 75 ขึ้นไป | 253.4 | 82.7 | 100.1 | 31.4 | 153.4 | 51.3 | 75 and over |

(หน่วยเป็นพัน In thousands)

ตารางที่ 10 จำนวนประชากรที่ป่วยหรือรู้สึกไม่สบายระหว่าง 1 เดือนก่อนวันสัมภาษณ์ จำนวนตามจำนวนครั้งที่ป่วย เพศและเขตการปกครอง ภาคกลาง (ไม่รวมกรุงเทพมหานคร)

TABLE 10 NUMBER OF POPULATION WHO ILL OR NOT FEELING WELL DURING 1 MONTH BEFORE INTERVIEW'S DATE BY TIME OF ILLNESS, SEX AND AREA,

CENTRAL REGION (EXCLUDING BANGKOK)

(หน่วยเป็นพัน In thousands)

| จำนวนครั้งที่ป่วย | รวม Total | | ในเขตเทศบาล Municipal area | | | | นอกเขตเทศบาล Non-municipal area | | | |
|-------------------|-----------|----------|----------------------------|-------------|----------|-------------|---------------------------------|-------------|----------|------------------|
| | รวม Total | ชาย Male | หญิง Female | | ชาย Male | หญิง Female | รวม Total | | ชาย Male | หญิง Female |
| | | | ชาย Male | หญิง Female | | | ชาย Male | หญิง Female | | |
| ยอดรวม | 2,415.0 | 1,028.3 | 1,386.7 | 705.1 | 293.5 | 411.6 | 1,709.9 | 734.8 | 975.1 | Total |
| 1 ครั้ง | 1,866.9 | 832.6 | 1,034.3 | 564.3 | 240.0 | 324.4 | 1,302.6 | 592.6 | 710.0 | 1 time |
| 2 ครั้ง | 297.4 | 104.4 | 193.0 | 78.1 | 27.6 | 50.6 | 219.2 | 76.9 | 142.4 | 2 times |
| 3 ครั้ง | 99.8 | 40.4 | 59.3 | 17.8 | 8.1 | 9.7 | 82.0 | 32.3 | 49.6 | 3 times |
| 4 ครั้ง | 29.8 | 3.8 | 26.0 | 5.7 | 1.1 | 4.7 | 24.1 | 2.8 | 21.3 | 4 times |
| 5 ครั้ง | 8.2 | 1.8 | 6.4 | 2.3 | 1.1 | 1.2 | 6.0 | 0.7 | 5.3 | 5 times |
| 6 ครั้ง | 2.1 | - | 2.1 | 0.4 | - | 0.4 | 1.7 | - | 1.7 | 6 times |
| 7 ครั้ง | 0.1 | - | 0.1 | 0.1 | - | 0.1 | - | - | - | 7 times |
| 8 ครั้งขึ้นไป | 110.6 | 45.2 | 65.4 | 36.3 | 15.7 | 20.6 | 74.3 | 29.5 | 44.8 | 8 times and over |
| เฉลี่ย | 1.6 | 1.5 | 1.6 | 1.6 | 1.6 | 1.6 | 1.6 | 1.5 | 1.7 | Average |

ตารางที่ 11 จำนวนประชากรที่ป่วยหรือรู้สึกไม่สบายระหว่าง 1 เดือนก่อนวันสัมภาษณ์ จำนวนตามกลุ่มโรค / อาการที่ป่วยครั้งสุดท้าย เพศและเขตการปกครอง
ภาคกลาง (ไม่รวมกรุงเทพมหานคร)

TABLE 11 NUMBER OF POPULATION WHO ILL OR NOT FEELING WELL DURING 1 MONTH BEFORE INTERVIEWS DATE BY TYPE OF LAST DISEASES OR SYMPTOMS, SEX AND AREA, CENTRAL REGION (EXCLUDING BANGKOK)

| กลุ่มโรค / อาการที่ป่วยครั้งสุดท้าย | รวม Total | | ในเขตเทศบาล | | นอกเขตเทศบาล | | Non-municipal area | | Type of last diseases or symptoms | |
|--|----------------|----------------|----------------|----------------|--------------|--------------------|--------------------|--------------|--------------------------------------|--|
| | รวม Total | ชาย Male | หญิง Female | Municipal area | | Non-municipal area | | | | |
| | | | | รวม Total | ชาย Male | หญิง Female | รวม Total | ชาย Male | | หญิง Female |
| ยอดรวม | 2,415.0 | 1,028.3 | 1,386.7 | 705.1 | 293.5 | 411.6 | 1,709.9 | 734.8 | 975.1 | Total |
| โรคระบบทางเดินหายใจ | 1,101.9 | 517.7 | 584.3 | 341.5 | 154.6 | 186.9 | 760.4 | 363.1 | 397.4 | Diseases of the respiratory system |
| โรคระบบทางเดินอาหาร | 224.6 | 89.7 | 134.9 | 80.1 | 33.7 | 46.4 | 144.5 | 56.0 | 88.5 | Diseases of the digestive system |
| โรคระบบทางเดินปัสสาวะ | 12.2 | 9.6 | 2.6 | 4.8 | 3.4 | 1.4 | 7.4 | 6.2 | 1.2 | Diseases of urinary system |
| โรคหัวใจและหลอดเลือด | 182.1 | 69.8 | 112.2 | 60.5 | 26.3 | 34.2 | 121.5 | 43.5 | 78.0 | Cardiovascular diseases |
| โรคติดเชื้อ | 26.2 | 12.8 | 13.5 | 7.7 | 3.6 | 4.1 | 18.5 | 9.2 | 9.4 | Infectious diseases |
| โรคผิวหนัง | 28.9 | 14.3 | 14.6 | 5.5 | 1.7 | 3.8 | 23.4 | 12.6 | 10.8 | Diseases of skin |
| โรคภูมิแพ้ | 71.2 | 37.7 | 33.6 | 23.4 | 8.5 | 14.9 | 47.8 | 29.2 | 18.7 | Allergic condition |
| โรคของปากหู | 56.5 | 26.4 | 30.1 | 10.3 | 6.0 | 4.2 | 46.2 | 20.4 | 25.8 | Diseases of oral cavity, ear, throat, nose, eye |
| คอ อก ตา ฟัน | | | | | | | | | | |
| โรคอวัยวะสืบพันธุ์ของสตรี | 14.7 | - | 14.7 | 3.4 | - | 3.4 | 11.3 | - | 11.3 | Diseases of female genital organ |
| การคลอดบุตร | 7.6 | - | 7.6 | 0.6 | - | 0.6 | 7.0 | - | 7.0 | Condition related to delivery |
| โรคของต่อมไร้ท่อ | 98.5 | 24.4 | 74.0 | 36.7 | 8.8 | 27.9 | 61.7 | 15.6 | 46.1 | Diseases of endocrine system, metabolic diseases and nutritional status |
| โรคระบบกล้ามเนื้อ เส้นเอ็น กระดูกและข้อ | 225.6 | 76.1 | 149.5 | 56.0 | 13.9 | 42.1 | 169.6 | 62.3 | 107.4 | Diseases of the musculoskeletal system and connective tissue |
| โรคระบบประสาทจิตเวช | 55.1 | 22.7 | 32.4 | 10.3 | 4.4 | 5.9 | 44.8 | 18.3 | 26.5 | Diseases of the nervous system and mental disorder |
| อาการไม่แจ้งชัดอื่น ๆ | 257.0 | 90.7 | 166.3 | 49.0 | 17.4 | 31.6 | 208.0 | 73.3 | 134.7 | Ill - defined conditions |
| อื่น ๆ | 52.8 | 36.4 | 16.4 | 15.2 | 11.2 | 4.0 | 37.6 | 25.2 | 12.4 | Others |

(หน่วยเป็นพัน In thousands)

ตารางที่ 12 จำนวนประชากรที่ป่วยหรือรู้สึกไม่สบายระหว่าง 1 เดือนก่อนวันสัมภาษณ์ จำแนกตามผู้วินิจฉัยโรค เพศและเขตการปกครอง ภาคกลาง (ไม่รวมกรุงเทพมหานคร)

TABLE 12 NUMBER OF POPULATION WHO ILL OR NOT FEELING WELL DURING 1 MONTH BEFORE INTERVIEWS DATE BY PERSONS WHO DIAGNOSE THE DISEASES, SEX AND AREA, CENTRAL REGION (EXCLUDING BANGKOK)

| ผู้วินิจฉัยโรค | รวม Total | | ในเขตเทศบาล Municipal area | | | | นอกเขตเทศบาล Non-municipal area | | | | Persons who diagnose the diseases |
|---|-----------|----------|----------------------------|-----------|-------------|-------------|---------------------------------|-------------|----------|------------------------------------|-----------------------------------|
| | รวม Total | ชาย Male | หญิง Female | รวม Total | | หญิง Female | รวม Total | | ชาย Male | หญิง Female | |
| | | | | ชาย Male | หญิง Female | | ชาย Male | หญิง Female | | | |
| ยอดรวม | 2,415.0 | 1,028.3 | 1,386.7 | 705.1 | 293.5 | 411.6 | 1,709.9 | 734.8 | 975.1 | Total | |
| รู้ด้วยตนเอง | 1,358.9 | 590.4 | 768.4 | 378.5 | 165.0 | 213.5 | 980.4 | 425.4 | 554.9 | By self | |
| ญาติ / เพื่อน / เพื่อนบ้าน | 78.7 | 28.4 | 50.3 | 14.2 | 6.6 | 7.6 | 64.5 | 21.9 | 42.7 | Relative, friend and neighbor | |
| หมอพื้นบ้าน / แผนโบราณ | 3.4 | 0.5 | 2.9 | 1.7 | - | 1.7 | 1.7 | 0.5 | 1.2 | Traditional healer | |
| อาสาสมัครสาธารณสุข (อสม.) | 0.3 | 0.2 | 0.1 | 0.3 | 0.2 | 0.1 | - | - | - | Health volunteer | |
| จนท.สถานีอนามัย / ศูนย์บริการสาธารณสุข / ศูนย์สุขภาพชุมชน | 153.8 | 74.8 | 79.0 | 37.7 | 17.5 | 20.1 | 116.2 | 57.3 | 58.9 | Health officer / primary care unit | |
| แพทย์โรงพยาบาลของรัฐ | 468.9 | 195.5 | 273.4 | 150.8 | 62.1 | 88.6 | 318.1 | 133.4 | 184.7 | Government doctor | |
| แพทย์ที่คลินิก / โรงพยาบาลเอกชน | 334.2 | 130.5 | 203.7 | 113.9 | 36.0 | 77.9 | 220.3 | 94.6 | 125.8 | Clinic / private doctor | |
| อื่น ๆ | 16.8 | 7.8 | 8.9 | 8.1 | 6.1 | 2.0 | 8.7 | 1.8 | 6.9 | Others | |

(หน่วยเป็นพัน In thousands)

ตารางที่ 13 จำนวนประชากรที่ป่วยหรือรู้สึกไม่สบายระหว่าง 1 เดือนก่อนวันสัมภาษณ์ จำแนกตามการหยุดปฏิบัติงานกิจวัตรประจำวัน ระยะเวลาที่หยุดกิจวัตรประจำวัน เพศและเขตการปกครอง ภาคกลาง (ไม่รวมกรุงเทพมหานคร)

TABLE 13 NUMBER OF POPULATION WHO ILL OR NOT FEELING WELL DURING 1 MONTH BEFORE INTERVIEW'S DATE BY PERFORMANCE REGULAR ACTIVITIES, LENGTH OF TIME KEEPING AWAY FROM REGULAR ACTIVITIES, SEX AND AREA, CENTRAL REGION (EXCLUDING BANGKOK)

| การหยุดกิจวัตรประจำวันและ ระยะเวลาที่หยุดกิจวัตร ประจำวัน | รวม Total | | ในเขตเทศบาล Municipal area | | นอกเขตเทศบาล Non-municipal area | | Performance regular activities, length of time keeping away from regular activities | | | |
|---|--------------|-------------|----------------------------|-------------|---------------------------------|----------------|---|----------------|-------|--|
| | รวม Total | ชาย Male | หญิง Female | รวม Total | | หญิง Female | | | | |
| | | | | ชาย Male | หญิง Female | ชาย Male | | หญิง Female | | |
| การหยุดกิจวัตรประจำวัน | 2,415.0 | 1,028.3 | 1,386.7 | 705.1 | 293.5 | 411.6 | 1,709.9 | 734.8 | 975.1 | Performance regular activities |
| หยุด | 636.3 | 301.6 | 334.7 | 144.4 | 61.1 | 83.3 | 492.0 | 240.5 | 251.4 | Performance |
| ไม่หยุด | 1,778.7 | 726.6 | 1,052.0 | 560.7 | 232.4 | 328.3 | 1,217.9 | 494.2 | 723.7 | Not performance |
| ระยะเวลาที่หยุด | 636.3 | 301.6 | 334.7 | 144.4 | 61.1 | 83.3 | 492.0 | 240.5 | 251.4 | Length of time keeping away from regular activities (day) |
| กิจวัตรประจำวัน (วัน) | | | | | | | | | | |
| 1 | 178.0 | 77.0 | 101.1 | 48.7 | 19.1 | 29.6 | 129.3 | 57.8 | 71.5 | 1 |
| 2-3 | 286.1 | 140.9 | 145.3 | 61.9 | 26.0 | 35.8 | 224.3 | 114.8 | 109.4 | 2-3 |
| 4-7 | 109.2 | 52.0 | 57.2 | 19.6 | 10.3 | 9.3 | 89.7 | 41.8 | 47.9 | 4-7 |
| 8-14 | 15.5 | 7.7 | 7.7 | 2.5 | 0.1 | 2.4 | 13.0 | 7.7 | 5.3 | 8-14 |
| 15-28 | 14.8 | 6.7 | 8.1 | 4.0 | 1.6 | 2.4 | 10.8 | 5.0 | 5.7 | 15-28 |
| 29 ขึ้นไป | 32.7 | 17.3 | 15.3 | 7.7 | 4.0 | 3.8 | 24.9 | 13.4 | 11.5 | 29 and over |
| เฉลี่ย | 6.0 | 5.7 | 6.0 | 6.7 | 6.7 | 6.7 | 5.7 | 5.5 | 5.8 | Average |

(หน่วยเป็นพัน In thousands)

ตารางที่ 14 จำนวนประชากรที่ป่วยหรือรู้สึกไม่สบายระหว่าง 1 เดือนก่อนวันสัมภาษณ์ จำแนกตามวิธีการรักษาพยาบาลในการป่วยครั้งสุดท้าย เพศและเขตการปกครอง
ภาคกลาง (ไม่รวมกรุงเทพมหานคร)

TABLE 14 NUMBER OF POPULATION WHO ILL OR NOT FEELING WELL DURING 1 MONTH BEFORE INTERVIEW'S DATE BY TYPE OF TREATMENT IN LAST TIME OF ILLNESS, SEX AND AREA, CENTRAL REGION (EXCLUDING BANGKOK)

| วิธีการรักษาพยาบาล ในการป่วยครั้งสุดท้าย ^{1/} | ในเขตเทศบาล | | | | | | นอกเขตเทศบาล | | Type of treatment in last time of illness ^{1/} | | | | |
|--|-------------|-------|----------|-------|-------------|--------|--------------|-------|--|--|-------|-------------|--------|
| | รวม Total | | ชาย Male | | หญิง Female | | รวม Total | | | ชาย Male | | หญิง Female | |
| | Total | Male | Female | Total | Male | Female | Total | Male | | Female | Total | Male | Female |
| ไม่ได้รับการรักษา | 152.5 | 68.0 | 84.5 | 42.5 | 17.4 | 25.1 | 110.0 | 50.6 | 59.4 | None | | | |
| ใช้ยาแผนโบราณ /สมุนไพร | 30.2 | 6.7 | 23.5 | 6.6 | 0.7 | 5.9 | 23.5 | 6.0 | 17.5 | Used herb medicine | | | |
| ไปหาหมอดพื้นบ้าน /แผนโบราณ ชื่อยากินเอง | 11.0 | 3.9 | 7.1 | 2.2 | 0.5 | 1.7 | 8.7 | 3.3 | 5.4 | Traditional healer | | | |
| ไปสถานเอดนามัย/ ศูนย์บริการสาธารณสุข/ ศูนย์สุขภาพชุมชน | 659.4 | 282.1 | 377.3 | 178.9 | 83.3 | 95.6 | 480.5 | 198.8 | 281.7 | Self treatment | | | |
| ไปโรงพยาบาลทั่วไป/ โรงพยาบาลศูนย์ | 294.8 | 141.7 | 153.1 | 52.3 | 30.3 | 22.0 | 242.5 | 111.4 | 131.1 | Government health office/ Primary care unit | | | |
| โรงพยาบาลของมหาวิทยาลัย | 321.4 | 146.2 | 175.2 | 66.2 | 29.4 | 36.9 | 255.2 | 116.9 | 138.3 | Community hospital | | | |
| โรงพยาบาลอื่น ๆของรัฐ | 257.8 | 111.0 | 146.8 | 97.7 | 39.7 | 58.0 | 160.0 | 71.3 | 88.7 | General/Center hospital | | | |
| ไปคลินิก | 23.8 | 5.8 | 18.0 | 10.2 | 2.7 | 7.5 | 13.6 | 3.1 | 10.5 | University hospital | | | |
| ไป รพ.เอกชน | 42.4 | 22.0 | 20.5 | 22.1 | 10.8 | 11.3 | 20.4 | 11.2 | 9.2 | Others Gov. Hospital | | | |
| อื่น ๆ | 475.6 | 189.6 | 286.0 | 130.6 | 41.6 | 89.0 | 345.0 | 148.0 | 197.0 | Clinic | | | |
| | 188.6 | 71.3 | 117.4 | 96.5 | 36.4 | 60.1 | 92.1 | 34.8 | 57.2 | Private hospital | | | |
| | 60.5 | 21.3 | 39.2 | 12.3 | 5.6 | 6.7 | 48.2 | 15.7 | 32.5 | Others | | | |

หมายเหตุ : 1/ ตอบได้มากกว่า 1 คำตอบ Note : 1/ More than 1 answer

(หน่วยเป็นพัน In thousands)

ตารางที่ 15 จำนวนประชากรที่ป่วยหรือรู้สึกไม่สบายระหว่าง 1 เดือนก่อนวันสัมภาษณ์ จำแนกตามคำกรัษาพยาบาลรวมทั้งใช้ในการป่วยครั้งสุดท้าย เพศและเขตการปกครอง
ภาคกลาง (ไม่รวมกรุงเทพมหานคร)

TABLE 15 NUMBER OF POPULATION WHO ILL OR NOT FEELING WELL DURING 1 MONTH BEFORE INTERVIEWS DATE BY TOTAL HEALTH EXPENDITURE
IN LAST TIME OF ILLNESS, SEX AND AREA, CENTRAL REGION (EXCLUDING BANGKOK)

| คำกรัษาพยาบาลรวมทั้งใช้ในการป่วยครั้งสุดท้าย (บาท) | รวม Total | | ในเขตเทศบาล | | นอกเขตเทศบาล | | Non-municipal area | | Total health expenditure in last time of illness (baht) | |
|--|--------------|-------------|----------------|--------------|--------------|----------------|--------------------|-------------|--|----------------|
| | รวม Total | ชาย Male | หญิง Female | รวม Total | ชาย Male | หญิง Female | รวม Total | ชาย Male | | หญิง Female |
| | | | | | | | | | | |
| ยอดรวม | 2,415.0 | 1,028.3 | 1,386.7 | 705.1 | 293.5 | 411.6 | 1,709.9 | 734.8 | 975.1 | Total |
| ไม่ได้ | 885.9 | 383.3 | 502.5 | 262.4 | 108.8 | 153.6 | 623.5 | 274.6 | 349.0 | None |
| 1 - 30 | 515.8 | 218.8 | 297.0 | 125.0 | 59.1 | 65.9 | 390.9 | 159.7 | 231.1 | 1 - 30 |
| 31 - 99 | 263.8 | 124.8 | 139.0 | 69.5 | 29.9 | 39.6 | 194.3 | 95.0 | 99.3 | 31 - 99 |
| 100 - 199 | 239.3 | 102.3 | 137.0 | 70.5 | 34.0 | 36.4 | 168.9 | 68.2 | 100.6 | 100 - 199 |
| 200 - 499 | 309.1 | 124.8 | 184.3 | 96.9 | 35.7 | 61.1 | 212.3 | 89.1 | 123.2 | 200 - 499 |
| 500 - 999 | 116.2 | 37.7 | 78.5 | 48.8 | 13.4 | 35.3 | 67.5 | 24.3 | 43.2 | 500 - 999 |
| 1,000 - 1,999 | 61.6 | 24.4 | 37.1 | 25.0 | 10.0 | 14.9 | 36.6 | 14.4 | 22.2 | 1,000 - 1,999 |
| 2,000 - 4,999 | 14.7 | 7.5 | 7.2 | 5.0 | 2.2 | 2.8 | 9.7 | 5.3 | 4.4 | 2,000 - 4,999 |
| 5,000 ขึ้นไป | 8.6 | 4.6 | 4.0 | 2.2 | 0.4 | 1.9 | 6.3 | 4.2 | 2.1 | 5,000 and over |
| เฉลี่ย | 167.1 | 173.0 | 162.7 | 184.7 | 162.3 | 200.7 | 159.8 | 177.2 | 146.6 | Average |

(หน่วยเป็นพัน In thousands)

หมายเหตุ : 1/ รวมคำกรัษาพยาบาลที่ใช้กรัษากรัษาในการป่วยครั้งสุดท้าย

Note : 1/ Total health expenditure in summarize from all type of treatment in last time of illness

ตารางที่ 16 จำนวนประชากรที่ป่วยหรือรู้สึกไม่สบายระหว่าง 1 เดือนก่อนวันสัมภาษณ์ จำแนกตามสวัสดิการค่ารักษาพยาบาลที่ใช้ในการป่วยครั้งสุดท้าย เพศและเขตการปกครอง
ภาคกลาง (ไม่รวมกรุงเทพมหานคร)

TABLE 16 NUMBER OF POPULATION WHO ILL OR NOT FEELING WELL DURING 1 MONTH BEFORE INTERVIEW'S DATE BY USING HEALTH INSURANCE IN LAST TIME
OF ILLNESS, SEX AND AREA, CENTRAL REGION (EXCLUDING BANGKOK)

| 1/ สวัสดิการค่ารักษาพยาบาลที่ใช้ ในการเข้าพักรักษาตัวครั้งสุดท้าย | รวม Total | | ในเขตเทศบาล | | | | นอกเขตเทศบาล | | | | Using health insurance in last admission 1/ | |
|---|--------------|-------------|----------------|----------------|-------------|----------------|----------------|-------|--------------|--|---|----------------|
| | รวม Total | ชาย Male | หญิง Female | | ชาย Male | | หญิง Female | | รวม Total | ชาย Male | | หญิง Female |
| | | | ชาย Male | หญิง Female | ชาย Male | หญิง Female | | | | | | |
| ไม่มีสวัสดิการค่ารักษาพยาบาล | 125.6 | 48.6 | 77.0 | 44.8 | 16.0 | 28.7 | 80.8 | 32.6 | 48.3 | Didnt have health insurance | | |
| สวัสดิการค่ารักษาพยาบาลที่ใช้ | 1,054.3 | 452.8 | 601.6 | 303.9 | 128.6 | 175.3 | 750.4 | 324.2 | 426.2 | Using health insurance | | |
| บัตรประกันสุขภาพ (บัตรทอง) | 665.5 | 300.9 | 364.6 | 170.7 | 80.1 | 90.7 | 494.7 | 220.8 | 273.9 | Universal coverage card (UC card) | | |
| - ประเภทมี พ. (ไม่เสีย 30 บาท) | 349.6 | 169.5 | 180.1 | 89.9 | 44.6 | 45.3 | 259.7 | 124.9 | 134.8 | - Not pay fee 30 baht | | |
| - ประเภทไม่มี พ. (เสีย 30 บาท) | 315.8 | 131.3 | 184.5 | 80.8 | 35.5 | 45.4 | 235.0 | 95.9 | 139.1 | - Pay fee 30 baht | | |
| ประกันสังคม / กองทุนเงินทดแทน | 211.4 | 86.5 | 124.9 | 81.5 | 27.3 | 54.3 | 129.8 | 59.2 | 70.6 | Social security / workmen compensation fund | | |
| สวัสดิการข้าราชการหรือ ข้าราชการบำนาญ / รัฐวิสาหกิจ | 130.7 | 51.2 | 79.5 | 40.0 | 16.1 | 23.9 | 90.6 | 35.1 | 55.6 | Government office welfare/ pensioner / state enterprise welfare | | |
| ประกันสุขภาพกับบริษัทประกัน | 7.1 | 3.5 | 3.6 | 3.6 | 2.3 | 1.3 | 3.5 | 1.2 | 2.3 | Private health insurance | | |
| สวัสดิการจัดโดยนายจ้าง | 14.8 | 5.5 | 9.3 | 5.6 | 1.2 | 4.4 | 9.2 | 4.3 | 4.9 | Employer welfare | | |
| อื่น ๆ | 25.0 | 5.2 | 19.7 | 2.5 | 1.7 | 0.8 | 22.5 | 3.6 | 18.9 | Others | | |
| มีสวัสดิการค่ารักษาพยาบาลแต่ไม่ใช้ | 1,338.0 | 568.2 | 769.8 | 369.5 | 153.6 | 215.9 | 968.5 | 414.5 | 554.0 | Have health insurance but not used | | |

หมายเหตุ : 1/ ตอบได้มากกว่า 1 คำตอบ

Note : 1/ More than 1 answer

(หน่วยเป็นพัน In thousands)

ตารางที่ 17 จำนวนประชากรที่ป่วยหรือรู้สึกไม่สบายระหว่าง 1 เดือนก่อนวันสัมภาษณ์และไม่ได้ใช้สวัสดิการค่ารักษาพยาบาลที่มี จำนวนตามสาเหตุที่ไม่ได้ใช้สิทธิรักษาพยาบาล
ในการป่วยครั้งสุดท้าย เพศและเขตการปกครอง ภาคกลาง (ไม่รวมกรุงเทพมหานคร)

TABLE 17 NUMBER OF POPULATION WHO ILL OR NOT FEELING WELL DURING 1 MONTH BEFORE INTERVIEW'S DATE AND NOT USED HEALTH INSURANCE BY REASON
FOR NOT USED HEALTH INSURANCE IN LAST TIME OF ILLNESS, SEX AND AREA, CENTRAL REGION (EXCLUDING BANGKOK)

| สาเหตุที่ไม่ได้ใช้สิทธิรักษา ในการป่วยครั้งสุดท้าย | รวม Total | | | | | | ในเขตเทศบาล Municipal area | | | | นอกเขตเทศบาล Non-municipal area | | | | Reason for not used health insurance in last time of illness | |
|---|--------------|----------|-------|-------------|-------|--------------|----------------------------|-------|-------------|--|---------------------------------|----------|--|-------------|---|--|
| | รวม Total | ชาย Male | | หญิง Female | | รวม Total | ชาย Male | | หญิง Female | | รวม Total | ชาย Male | | หญิง Female | | |
| | | | | | | | | | | | | | | | | |
| ยอดรวม | 1,305.7 | 556.6 | 749.0 | 363.4 | 152.0 | 211.3 | 942.3 | 404.6 | 537.7 | Total | | | | | | |
| เจ็บป่วยเพียงเล็กน้อย | 694.5 | 315.4 | 379.1 | 177.5 | 85.2 | 92.3 | 517.1 | 230.2 | 286.8 | Had little illness | | | | | | |
| เดินทางไม่สะดวก | 62.1 | 24.7 | 37.4 | 7.1 | 1.8 | 5.4 | 54.9 | 22.9 | 32.0 | Inconvenience for transportation | | | | | | |
| สถานพยาบาลอยู่ไกล | 26.7 | 11.9 | 14.7 | 11.6 | 5.6 | 6.0 | 15.1 | 6.4 | 8.7 | Far from home | | | | | | |
| ไม่สะดวกไปในเวลาทำการ | 60.8 | 28.6 | 32.3 | 16.6 | 8.6 | 8.0 | 44.2 | 19.9 | 24.3 | Inconvenience to go in working hours | | | | | | |
| ของสถานพยาบาลที่มีสิทธิ | | | | | | | | | | | | | | | | |
| ไม่มีค่าพาหนะ | 3.2 | 1.1 | 2.1 | 1.2 | - | 1.2 | 2.0 | 1.1 | 0.9 | Not have passage | | | | | | |
| ช้า รอนาน | 177.5 | 71.9 | 105.6 | 60.8 | 20.1 | 40.7 | 116.6 | 51.7 | 64.9 | Wait a long time | | | | | | |
| ไม่แน่ใจในบริการ | 35.1 | 5.1 | 30.0 | 14.8 | 0.9 | 13.9 | 20.3 | 4.2 | 16.0 | Not sure in service | | | | | | |
| ถูกเลือกปฏิบัติบริการไม่ดี | 7.4 | 4.3 | 3.1 | 2.1 | 0.6 | 1.5 | 5.3 | 3.8 | 1.6 | Unfair to treat | | | | | | |
| แพทย์ พยาบาลดู | 1.2 | - | 1.2 | 0.0 | - | - | 1.2 | - | 1.2 | Scold doctor/nurse | | | | | | |
| แพทย์ไม่มีเวลาให้ซักถามอาการ/ ไม่ให้ข้อมูล | 0.5 | 0.5 | 0.0 | 0.5 | 0.5 | - | - | - | - | Doctor/nurse do not have time to ask about the symptom. | | | | | | |
| แพทย์วินิจฉัยใจไม่เก่ง/รักษาไม่หาย | 49.0 | 13.6 | 35.3 | 8.1 | 2.2 | 5.9 | 40.9 | 11.4 | 29.4 | Unskilled doctor/didn't get well | | | | | | |
| ไม่แน่ใจในคุณภาพยา | 83.0 | 31.0 | 51.9 | 25.9 | 6.6 | 19.4 | 57.0 | 24.5 | 32.5 | Not sure in quality of medicine | | | | | | |
| ไม่ได้อยู่ในภูมิถิ่นที่ใช่สิทธิ | 48.0 | 24.3 | 23.7 | 20.9 | 12.9 | 7.9 | 27.2 | 11.4 | 15.8 | Not accessible because of migration | | | | | | |
| อื่น ๆ | 56.8 | 24.2 | 32.6 | 16.3 | 7.2 | 9.1 | 40.5 | 17.0 | 23.5 | Others | | | | | | |

(หน่วยเป็นพัน In thousands)

ตารางที่ 18 จำนวนและร้อยละของประชากร จำแนกตามการมีโรคเรื้อรัง / โรคประจำตัว หมวดอายุ เพศและเขตการปกครอง ภาคกลาง (ไม่รวมกรุงเทพมหานคร)

TABLE 18 NUMBER AND PERCENTAGE OF POPULATION BY REPORTED CHRONIC DISEASES, AGE GROUP, SEX AND AREA,

CENTRAL REGION (EXCLUDING BANGKOK)

(หน่วยเป็นพัน In thousands)

| หมวดอายุ (ปี) และเขตการปกครอง | รวม Total | | ชาย Male | | หญิง Female | | Age group (years) and area | | | |
|----------------------------------|--|-------------------|--|-------------------|--|-------------------|-------------------------------|---------|------|-------------|
| | รวม ผู้ที่มีโรคเรื้อรัง/ โรคประจำตัว Chronic person | ร้อยละ Percent | รวม ผู้ที่มีโรคเรื้อรัง/ โรคประจำตัว Chronic person | ร้อยละ Percent | รวม ผู้ที่มีโรคเรื้อรัง/ โรคประจำตัว Chronic person | ร้อยละ Percent | | | | |
| ยอดรวม | 15,787.6 | 2,469.5 | 15.6 | 7,717.2 | 945.4 | 12.2 | 8,070.4 | 1,524.1 | 18.9 | Total |
| น้อยกว่า 5 | 1,062.2 | 41.0 | 3.9 | 538.8 | 27.8 | 5.2 | 523.4 | 13.2 | 2.5 | Less than 5 |
| 5 - 9 | 1,025.6 | 56.3 | 5.5 | 526.5 | 30.9 | 5.9 | 499.0 | 25.5 | 5.1 | 5 - 9 |
| 10 - 14 | 1,118.4 | 57.4 | 5.1 | 573.0 | 29.8 | 5.2 | 545.4 | 27.6 | 5.1 | 10 - 14 |
| 15 - 19 | 1,193.9 | 66.5 | 5.6 | 608.8 | 27.0 | 4.4 | 585.2 | 39.5 | 6.8 | 15 - 19 |
| 20 - 24 | 1,360.0 | 57.7 | 4.2 | 692.8 | 18.1 | 2.6 | 667.2 | 39.5 | 5.9 | 20 - 24 |
| 25 - 29 | 1,510.5 | 90.6 | 6.0 | 763.5 | 46.2 | 6.0 | 747.1 | 44.5 | 6.0 | 25 - 29 |
| 30 - 34 | 1,543.9 | 158.1 | 10.2 | 760.9 | 64.5 | 8.5 | 783.0 | 93.6 | 12.0 | 30 - 34 |
| 35 - 39 | 1,419.4 | 170.4 | 12.0 | 679.3 | 66.0 | 9.7 | 740.1 | 104.4 | 14.1 | 35 - 39 |
| 40 - 44 | 1,287.7 | 199.3 | 15.5 | 611.7 | 81.9 | 13.4 | 676.1 | 117.4 | 17.4 | 40 - 44 |
| 45 - 49 | 1,127.4 | 245.6 | 21.8 | 535.1 | 83.5 | 15.6 | 592.3 | 162.1 | 27.4 | 45 - 49 |
| 50 - 54 | 883.2 | 261.5 | 29.6 | 417.6 | 79.2 | 19.0 | 465.5 | 182.3 | 39.2 | 50 - 54 |
| 55 - 59 | 640.1 | 234.5 | 36.6 | 300.0 | 82.8 | 27.6 | 340.2 | 151.7 | 44.6 | 55 - 59 |
| 60 - 64 | 502.9 | 241.1 | 47.9 | 232.5 | 84.6 | 36.4 | 270.4 | 156.5 | 57.9 | 60 - 64 |
| 65 - 69 | 434.0 | 215.3 | 49.6 | 197.2 | 79.1 | 40.1 | 236.7 | 136.3 | 57.6 | 65 - 69 |
| 70 - 74 | 317.6 | 173.5 | 54.6 | 138.5 | 64.7 | 46.7 | 179.2 | 108.8 | 60.7 | 70 - 74 |
| 75 ขึ้นไป | 360.8 | 200.6 | 55.6 | 141.1 | 79.3 | 56.2 | 219.7 | 121.3 | 55.2 | 75 and over |

ตารางที่ 18 จำนวนและร้อยละของประชากร จำแนกตามการมีโรคเรื้อรัง / โรคประจำตัว หมวดยุ เพศและเขตการปกครอง ภาคกลาง (ไม่รวมกรุงเทพมหานคร) (ต่อ)

TABLE 18 NUMBER AND PERCENTAGE OF POPULATION BY REPORTED CHRONIC DISEASES, AGE GROUP, SEX AND AREA,

CENTRAL REGION (EXCLUDING BANGKOK) (Contd.)

| หมวดอายุ (ปี) และเขตการปกครอง | รวม Total | | ชาย Male | | หญิง Female | | Age group (years) and area | | | |
|----------------------------------|---|---------|---|---------|---|---------|-------------------------------|-------|------|----------------|
| | รวม ผู้ที่มีโรคเรื้อรัง/ โรคประจำตัว | ร้อยละ | รวม ผู้ที่มีโรคเรื้อรัง/ โรคประจำตัว | ร้อยละ | รวม ผู้ที่มีโรคเรื้อรัง/ โรคประจำตัว | ร้อยละ | | | | |
| | Total Chronic person | Percent | Total Chronic person | Percent | Total Chronic person | Percent | | | | |
| ในเขตเทศบาล | 5,168.4 | 740.8 | 14.3 | 2,480.1 | 292.0 | 11.8 | 2,688.3 | 448.8 | 16.7 | Municipal area |
| น้อยกว่า 5 | 342.2 | 18.4 | 5.4 | 170.7 | 13.8 | 8.1 | 171.5 | 4.6 | 2.7 | Less than 5 |
| 5 - 9 | 317.5 | 20.3 | 6.4 | 159.9 | 7.3 | 4.6 | 157.6 | 13.0 | 8.3 | 5 - 9 |
| 10 - 14 | 344.4 | 13.0 | 3.8 | 173.4 | 4.5 | 2.6 | 171.0 | 8.5 | 5.0 | 10 - 14 |
| 15 - 19 | 379.6 | 15.9 | 4.2 | 189.1 | 7.3 | 3.9 | 190.5 | 8.6 | 4.5 | 15 - 19 |
| 20 - 24 | 467.6 | 13.5 | 2.9 | 233.4 | 3.6 | 1.5 | 234.2 | 9.9 | 4.2 | 20 - 24 |
| 25 - 29 | 532.9 | 21.4 | 4.0 | 261.5 | 10.7 | 4.1 | 271.3 | 10.6 | 3.9 | 25 - 29 |
| 30 - 34 | 546.7 | 59.7 | 10.9 | 263.7 | 24.0 | 9.1 | 283.0 | 35.7 | 12.6 | 30 - 34 |
| 35 - 39 | 482.6 | 49.7 | 10.3 | 227.2 | 20.5 | 9.0 | 255.4 | 29.2 | 11.4 | 35 - 39 |
| 40 - 44 | 423.0 | 62.8 | 14.8 | 197.6 | 27.4 | 13.9 | 225.4 | 35.4 | 15.7 | 40 - 44 |
| 45 - 49 | 364.0 | 64.3 | 17.7 | 170.1 | 20.4 | 12.0 | 193.9 | 43.9 | 22.7 | 45 - 49 |
| 50 - 54 | 280.4 | 81.1 | 28.9 | 130.7 | 25.5 | 19.5 | 149.6 | 55.6 | 37.2 | 50 - 54 |
| 55 - 59 | 199.8 | 72.3 | 36.2 | 92.2 | 32.5 | 35.2 | 107.6 | 39.8 | 37.0 | 55 - 59 |
| 60 - 64 | 154.1 | 62.7 | 40.7 | 70.1 | 20.5 | 29.3 | 84.0 | 42.2 | 50.2 | 60 - 64 |
| 65 - 69 | 131.3 | 60.7 | 46.2 | 58.6 | 22.6 | 38.6 | 72.7 | 38.1 | 52.4 | 65 - 69 |
| 70 - 74 | 95.1 | 60.8 | 63.9 | 40.7 | 25.7 | 63.1 | 54.3 | 35.1 | 64.6 | 70 - 74 |
| 75 ขึ้นไป | 107.4 | 64.1 | 59.7 | 41.0 | 25.7 | 62.7 | 66.3 | 38.4 | 57.8 | 75 and over |

(หน่วยเป็นพัน In thousands)

ตารางที่ 18 จำนวนและร้อยละของประชากร จำแนกตามการมีโรคเรื้อรัง / โรคประจำตัว หมวดอายุ เพศและเขตการปกครอง ภาคกลาง (ไม่รวมกรุงเทพมหานคร) (ต่อ)

TABLE 18 NUMBER AND PERCENTAGE OF POPULATION BY REPORTED CHRONIC DISEASES, AGE GROUP, SEX AND AREA, CENTRAL REGION (EXCLUDING BANGKOK) (Contd.)

| หมวดอายุ (ปี) และเขตการปกครอง | รวม Total | | ชาย Male | | หญิง Female | | Age group (years) and area | | | |
|----------------------------------|-------------------|---|-------------------|---|-------------------|---|-------------------------------|---------|------|--------------------|
| | รวม Total | ผู้ที่มีโรคเรื้อรัง/ โรคประจำตัว Chronic person | รวม Total | ผู้ที่มีโรคเรื้อรัง/ โรคประจำตัว Chronic person | รวม Total | ผู้ที่มีโรคเรื้อรัง/ โรคประจำตัว Chronic person | | | | |
| | ร้อยละ Percent | ร้อยละ Percent | ร้อยละ Percent | ร้อยละ Percent | ร้อยละ Percent | ร้อยละ Percent | | | | |
| นอกเขตเทศบาล | 10,619.3 | 1,728.7 | 16.3 | 5,237.1 | 653.3 | 12.5 | 5,382.1 | 1,075.3 | 20.0 | Non-municipal area |
| น้อยกว่า 5 | 720.0 | 22.6 | 3.1 | 368.1 | 14.0 | 3.8 | 351.9 | 8.6 | 2.4 | Less than 5 |
| 5 - 9 | 708.0 | 36.0 | 5.1 | 366.6 | 23.6 | 6.4 | 341.5 | 12.5 | 3.6 | 5 - 9 |
| 10 - 14 | 774.0 | 44.4 | 5.7 | 399.5 | 25.3 | 6.3 | 374.5 | 19.1 | 5.1 | 10 - 14 |
| 15 - 19 | 814.4 | 50.6 | 6.2 | 419.7 | 19.7 | 4.7 | 394.7 | 30.9 | 7.8 | 15 - 19 |
| 20 - 24 | 892.4 | 44.1 | 4.9 | 459.5 | 14.5 | 3.2 | 433.0 | 29.6 | 6.8 | 20 - 24 |
| 25 - 29 | 977.7 | 69.3 | 7.1 | 501.9 | 35.4 | 7.1 | 475.7 | 33.9 | 7.1 | 25 - 29 |
| 30 - 34 | 997.2 | 98.4 | 9.9 | 497.2 | 40.5 | 8.2 | 500.0 | 57.9 | 11.6 | 30 - 34 |
| 35 - 39 | 936.8 | 120.7 | 12.9 | 452.1 | 45.5 | 10.1 | 484.7 | 75.2 | 15.5 | 35 - 39 |
| 40 - 44 | 864.7 | 136.5 | 15.8 | 414.1 | 54.5 | 13.2 | 450.6 | 82.0 | 18.2 | 40 - 44 |
| 45 - 49 | 763.4 | 181.3 | 23.7 | 364.9 | 63.1 | 17.3 | 398.5 | 118.2 | 29.7 | 45 - 49 |
| 50 - 54 | 602.8 | 180.3 | 29.9 | 286.9 | 53.7 | 18.7 | 315.9 | 126.6 | 40.1 | 50 - 54 |
| 55 - 59 | 440.3 | 162.2 | 36.8 | 207.7 | 50.3 | 24.2 | 232.6 | 111.9 | 48.1 | 55 - 59 |
| 60 - 64 | 348.8 | 178.4 | 51.2 | 162.3 | 64.1 | 39.5 | 186.5 | 114.3 | 61.3 | 60 - 64 |
| 65 - 69 | 302.7 | 154.6 | 51.1 | 138.6 | 56.5 | 40.7 | 164.0 | 98.2 | 59.9 | 65 - 69 |
| 70 - 74 | 222.6 | 112.7 | 50.6 | 97.7 | 39.0 | 39.9 | 124.8 | 73.7 | 59.0 | 70 - 74 |
| 75 ขึ้นไป | 253.4 | 136.5 | 53.9 | 100.1 | 53.5 | 53.5 | 153.4 | 82.9 | 54.1 | 75 and over |

(หน่วยเป็นพัน In thousands)

ตารางที่ 19 จำนวนประชากรที่มีโรคเรื้อรัง / โรคประจำตัว จำแนกตามกลุ่มโรค เพศและเขตการปกครอง ภาคกลาง (ไม่รวมกรุงเทพมหานคร)

TABLE 19 NUMBER OF POPULATION WHO HAVE CHRONIC DISEASES BY TYPE OF DISEASES, SEX AND AREA, CENTRAL REGION (EXCLUDING BANGKOK)

(หน่วยเป็นพัน In thousands)

| กลุ่มโรค 1/ | รวม Total | | ในเขตเทศบาล Municipal area | | | | นอกเขตเทศบาล Non - municipal area | | | | | |
|---|-----------|----------|----------------------------|-------------|-----------|----------|-----------------------------------|-------------|-----------|---|-------------|-------------|
| | รวม Total | ชาย Male | หญิง Female | | รวม Total | ชาย Male | หญิง Female | | รวม Total | ชาย Male | หญิง Female | |
| | | | ชาย Male | หญิง Female | | | ชาย Male | หญิง Female | | | ชาย Male | หญิง Female |
| โรคระบบทางเดินหายใจ | 239.9 | 141.8 | 98.1 | 65.8 | 36.0 | 29.7 | 174.1 | 105.7 | 68.4 | Diseases of the respiratory system | | |
| โรคระบบทางเดินอาหาร | 230.3 | 93.0 | 137.3 | 57.7 | 22.3 | 35.5 | 172.6 | 70.7 | 101.9 | Diseases of the digestive system | | |
| โรคระบบทางเดินปัสสาวะ | 74.8 | 43.6 | 31.1 | 37.3 | 28.0 | 9.3 | 37.5 | 15.6 | 21.9 | Diseases of urinary system | | |
| โรคหัวใจและหลอดเลือด | 884.3 | 309.0 | 575.2 | 280.5 | 108.3 | 172.2 | 603.7 | 200.8 | 403.0 | Cardiovascular diseases | | |
| โรคติดเชื้อ | 25.9 | 10.3 | 15.6 | 12.2 | 3.8 | 8.5 | 13.6 | 6.5 | 7.2 | Infectious diseases | | |
| โรคผิวหนัง | 17.7 | 9.8 | 7.8 | 5.1 | 2.5 | 2.7 | 12.5 | 7.4 | 5.2 | Diseases of skin | | |
| โรคภูมิแพ้ | 274.8 | 125.9 | 148.8 | 106.3 | 46.5 | 59.8 | 168.5 | 79.4 | 89.1 | Allergic condition | | |
| โรคของปาก หู คอ จมูก | 44.2 | 18.0 | 26.2 | 12.0 | 6.1 | 5.8 | 32.2 | 11.8 | 20.4 | Diseases of oral cavity, ear, throat, nose, eye | | |
| ตา ฟัน | | | | | | | | | | | | |
| โรคอวัยวะสืบพันธุ์ของสตรี | 25.3 | - | 25.3 | 6.7 | - | 6.7 | 18.6 | - | 18.6 | Diseases of female genital organ | | |
| การคลอดบุตร | 0.5 | - | 0.5 | - | - | - | 0.5 | - | 0.5 | Condition related to delivery | | |
| โรคของต่อมไร้ท่อ | 508.5 | 154.8 | 353.7 | 157.7 | 53.8 | 103.9 | 350.8 | 101.1 | 249.8 | Diseases of endocrine system, metabolic diseases and nutritional status | | |
| โรคระบบกล้ามเนื้อ เส้นเอ็น กระดูกและข้อ | 282.0 | 82.8 | 199.2 | 72.0 | 16.1 | 55.9 | 210.0 | 66.7 | 143.3 | Diseases of the musculoskeletal system and connective tissue | | |
| โรคระบบประสาทจิตเวช | 145.9 | 51.6 | 94.3 | 28.2 | 10.2 | 18.1 | 117.6 | 41.4 | 76.2 | Diseases of the nervous system and mental disorder | | |
| อาการไม่แจ้งชัดอื่น ๆ | 79.1 | 33.0 | 46.1 | 14.9 | 5.8 | 9.1 | 64.2 | 27.2 | 37.1 | Ill - defined conditions | | |
| อื่น ๆ | 1.8 | 1.2 | 0.6 | 1.2 | 1.2 | - | 0.6 | - | 0.6 | Others | | |

หมายเหตุ : 1/ ตอบได้มากกว่า 1 คำตอบ

Note : 1/ More than 1 answer

ตารางที่ 20 จำนวนประชากรที่มีโรคเรื้อรัง / โรคประจำตัว จำแนกตามการนัดพบแพทย์ระหว่าง 1 เดือนก่อนวันสัมภาษณ์ จำนวนครั้งที่ไปใช้บริการ เพศและเขตการปกครอง
ภาคกลาง (ไม่รวมกรุงเทพมหานคร)

TABLE 20 NUMBER OF POPULATION WHO HAVE CHRONIC DISEASES BY APPOINTMENT WITH DOCTOR DURING 1 MONTH BEFORE INTERVIEWS DATE,
TIME OF USED SERVICE, SEX AND AREA, CENTRAL REGION (EXCLUDING BANGKOK)

| จำนวนครั้งที่ไปใช้บริการ | รวม Total | | ในเขตเทศบาล Municipal area | | นอกเขตเทศบาล Non-municipal area | | Time of used service | | | |
|--------------------------|-----------|----------|----------------------------|-----------|---------------------------------|-------------|----------------------|-----------|----------|------------------------------|
| | รวม Total | ชาย Male | หญิง Female | รวม Total | ชาย Male | หญิง Female | | | | |
| | | | | | | | | รวม Total | ชาย Male | หญิง Female |
| ยอดรวม | 2,469.5 | 945.4 | 1,524.1 | 740.8 | 292.0 | 448.8 | 1,728.7 | 653.3 | 1,075.3 | Total |
| นับ | 846.6 | 296.0 | 550.6 | 264.5 | 100.5 | 164.0 | 582.1 | 195.5 | 386.6 | Having appointment |
| จำนวนครั้งที่ไปใช้บริการ | | | | | | | | | | Time of used service (times) |
| 1 | 761.1 | 266.6 | 494.5 | 228.3 | 89.5 | 138.8 | 532.8 | 177.1 | 355.7 | 1 |
| 2-3 | 66.2 | 24.5 | 41.6 | 25.5 | 7.5 | 18.0 | 40.7 | 17.1 | 23.6 | 2-3 |
| 4-5 | 12.4 | 3.2 | 9.2 | 6.1 | 2.3 | 3.8 | 6.3 | 0.9 | 5.4 | 4-5 |
| 6-7 | 0.9 | 0.3 | 0.6 | 0.9 | 0.3 | - | 0.6 | - | 0.6 | 6-7 |
| 8 ขึ้นไป | 6.0 | 1.4 | 4.7 | 4.3 | 0.9 | 3.4 | 1.7 | 0.4 | 1.3 | 8 and over |
| เฉลี่ย | 1.2 | 1.2 | 1.2 | 1.3 | 1.2 | 1.3 | 1.2 | 1.2 | 1.2 | Average |
| ไม่ไปใช้บริการ | 121.3 | 43.7 | 77.6 | 37.0 | 16.7 | 20.2 | 84.4 | 27.0 | 57.4 | Not use service |
| ไม่นับ | 1,501.5 | 605.6 | 895.8 | 439.3 | 174.9 | 264.5 | 1,062.1 | 430.8 | 631.4 | Not have appointment |

(หน่วยเป็นพัน In thousands)

ตารางที่ 21 จำนวนประชากรที่มีโรคเรื้อรัง / โรคประจำตัวและใช้บริการตามที่แพทย์นัดระหว่าง 1 เดือนก่อนวันสัมภาษณ์ จำแนกตามประเภทสถานพยาบาล
เพศและเขตการปกครอง ภาคกลาง (ไม่รวมกรุงเทพมหานคร)

TABLE 21 NUMBER OF POPULATION WHO HAVE CHRONIC DISEASES AND HAVING AN APPOINTMENT WITH DOCTOR DURING 1 MONTH BEFORE INTERVIEWS DATE
BY TYPE OF HOSPITAL SEX AND AREA, CENTRAL REGION (EXCLUDING BANGKOK)

| ประเภทสถานพยาบาลที่ใช้ บริการครั้งสุดท้าย | รวม Total | | ในเขตเทศบาล Municipal area | | นอกเขตเทศบาล Non-municipal area | | Type of hospital in last time of service | |
|---|--------------|-------------|----------------------------|-------------|---------------------------------|-------------|---|---|
| | รวม Total | ชาย Male | รวม Total | ชาย Male | รวม Total | ชาย Male | | |
| | | | | | | | | หญิง Female |
| ยอดรวม | 846.6 | 296.0 | 550.6 | 100.5 | 164.0 | 195.5 | 386.6 | Total |
| สถานพยาบาลของรัฐ | 676.8 | 231.8 | 445.0 | 69.2 | 118.7 | 162.5 | 326.3 | Government Institutes |
| สถานีอนามัย/ศูนย์บริการสาธารณสุข/ ศูนย์สุขภาพชุมชน | 108.9 | 36.6 | 72.2 | 5.0 | 11.1 | 31.7 | 61.2 | Gov. health office / primary care unit |
| โรงพยาบาลชุมชน | 254.9 | 82.9 | 172.0 | 20.1 | 37.0 | 62.8 | 135.1 | Community hospital |
| โรงพยาบาลทั่วไป/โรงพยาบาลศูนย์ | 194.2 | 64.7 | 129.5 | 24.8 | 42.8 | 40.0 | 86.7 | General / Center hospital |
| โรงพยาบาลของมหาวิทยาลัย | 51.7 | 17.8 | 33.9 | 5.5 | 16.7 | 12.3 | 17.2 | University hospital |
| โรงพยาบาลอื่นๆของรัฐ | 67.0 | 29.7 | 37.3 | 13.9 | 11.2 | 15.8 | 26.1 | Others government hospital |
| สถานพยาบาลของเอกชน | 169.0 | 64.2 | 104.8 | 31.2 | 44.9 | 33.0 | 59.9 | Private Institutes |
| คลินิกเอกชน | 75.3 | 22.1 | 53.3 | 8.1 | 25.3 | 14.0 | 28.0 | Clinic |
| โรงพยาบาลเอกชน | 93.7 | 42.1 | 51.6 | 23.1 | 19.6 | 19.0 | 31.9 | Hospital |
| อื่นๆ | 0.8 | - | 0.8 | - | 0.4 | - | 0.4 | Others |

(หน่วยเป็นพัน In thousands)

ตารางที่ 22 จำนวนประชากรที่มีโรคเรื้อรัง / โรคประจำตัวและใช้บริการตามแพทย์นัดระหว่าง 1 เดือนก่อนวันสัมภาษณ์ จำนวนตามคำรักษาพยาบาลในการใช้บริการครั้งสุดท้าย
เขตและเขตการปกครอง ภาคกลาง (ไม่รวมกรุงเทพมหานคร)

TABLE 22 NUMBER OF POPULATION WHO HAVE CHRONIC DISEASES AND HAVING AN APPOINTMENT WITH DOCTOR DURING 1 MONTH BEFORE INTERVIEW'S DATE
BY EXPENDITURE IN LAST TIME OF USED SERVICE, SEX AND AREA, CENTRAL REGION (EXCLUDING BANGKOK)

| คำรักษาพยาบาลที่ใช้ บริการครั้งสุดท้าย (บาท) | รวม Total | | ในเขตเทศบาล Municipal area | | | | นอกเขตเทศบาล Non-municipal area | | | | Health expenditure in last time of used service (baht) |
|---|--------------|-------------|----------------------------|-------------|----------------|-------------|---------------------------------|--------------|-------------|-----------------|---|
| | รวม Total | ชาย Male | หญิง Female | รวม Total | | หญิง Female | | รวม Total | ชาย Male | หญิง Female | |
| | | | | ชาย Male | หญิง Female | ชาย Male | หญิง Female | | | | |
| ยอดรวม | 846.6 | 296.0 | 550.6 | 264.5 | 100.5 | 164.0 | 582.1 | 195.5 | 386.6 | Total | |
| ไม่เสีย | 466.7 | 176.2 | 290.5 | 150.0 | 66.8 | 83.3 | 316.6 | 109.4 | 207.2 | None | |
| ต่ำกว่า 500 | 281.5 | 91.4 | 190.1 | 69.9 | 22.2 | 47.7 | 211.6 | 69.2 | 142.5 | Less than 500 | |
| 500 - 999 | 43.6 | 13.0 | 30.7 | 18.0 | 5.0 | 12.9 | 25.6 | 7.9 | 17.7 | 500 - 999 | |
| 1,000 - 4,999 | 48.7 | 13.3 | 35.4 | 23.4 | 4.9 | 18.5 | 25.3 | 8.4 | 16.9 | 1,000 - 4,999 | |
| 5,000 - 9,999 | 5.1 | 1.5 | 3.6 | 2.4 | 1.2 | 1.2 | 2.6 | 0.3 | 2.3 | 5,000 - 9,999 | |
| 10,000 - 49,999 | 1.0 | 0.6 | 0.4 | 0.8 | 0.3 | 0.4 | 0.3 | 0.3 | - | 10,000 - 49,999 | |
| 50,000 ขึ้นไป | - | - | - | - | - | - | - | - | - | 50,000 and over | |
| เฉลี่ย | 211.8 | 180.6 | 228.6 | 320.6 | 237.9 | 371.3 | 162.4 | 151.1 | 168.1 | Average | |

(หน่วยเป็นพัน In thousands)

ตารางที่ 23 จำนวนประชากรที่มีโรคเรื้อรัง / โรคประจำตัวและใช้บริการตามที่แพทย์นัดระหว่าง 1 เดือนก่อนวันสัมภาษณ์ จำนวนตามสถิติการรักษายาบาลที่ใช้
เขตและเขตการปกครอง ภาคกลาง (ไม่รวมกรุงเทพมหานคร)

TABLE 23 NUMBER OF POPULATION WHO HAVE CHRONIC DISEASES AND HAVING AN APPOINTMENT WITH DOCTOR DURING 1 MONTH BEFORE INTERVIEW'S DATE
BY USING HEALTH INSURANCE, SEX AND AREA, CENTRAL REGION (EXCLUDING BANGKOK)

| สถิติการรักษายาบาลที่ใช้ บริการครั้งสุดท้าย | รวม Total | | ในเขตเทศบาล | | นอกเขตเทศบาล | | Non-municipal area | | Using health insurance in last time | |
|--|--------------|-------------|----------------|----------------|--------------|--------------------|--------------------|-------------|--|---|
| | รวม Total | ชาย Male | หญิง Female | Municipal area | | Non-municipal area | | | | |
| | | | | รวม Total | ชาย Male | หญิง Female | รวม Total | ชาย Male | | หญิง Female |
| ยอดรวม | 846.6 | 296.0 | 550.6 | 264.5 | 100.5 | 164.0 | 582.1 | 195.5 | 386.6 | Total |
| ไม่มีสถิติการรักษายาบาล | 15.2 | 6.1 | 9.1 | 9.6 | 4.1 | 5.4 | 5.6 | 2.0 | 3.6 | Didn't have health insurance |
| สถิติการรักษายาบาลที่ใช้ | 701.1 | 247.4 | 453.7 | 201.0 | 82.3 | 118.7 | 500.1 | 165.1 | 335.0 | Using health insurance |
| บัตรประกันสุขภาพ (บัตรทอง) | 453.7 | 139.6 | 314.1 | 101.0 | 30.6 | 70.4 | 352.7 | 109.0 | 243.6 | Universal coverage card (UC card) |
| - ประเภทมี พ. (ไม่เสีย 30 บาท) | 239.2 | 71.0 | 168.2 | 55.7 | 16.2 | 39.5 | 183.4 | 54.8 | 128.7 | - Not pay fee 30 baht |
| - ประเภทไม่มี พ. (เสีย 30 บาท) | 214.5 | 68.6 | 145.9 | 45.3 | 14.4 | 30.9 | 169.2 | 54.3 | 115.0 | - Pay fee 30 baht |
| ประกันสังคม / กองทุนเงินทดแทน | 67.1 | 34.4 | 32.7 | 26.9 | 17.5 | 9.4 | 40.1 | 16.9 | 23.3 | Social security / workmen compensation fund |
| สวัสดิการข้าราชการ / ข้าราชการบำนาญ / รัฐวิสาหกิจ | 164.6 | 65.7 | 98.9 | 62.1 | 27.9 | 34.2 | 102.5 | 37.8 | 64.7 | Government office welfare / pensioner / state enterprise welfare |
| บัตรประกันสุขภาพกับบริษัทประกัน | 1.1 | 0.4 | 0.7 | 0.8 | 0.1 | 0.7 | 0.3 | 0.3 | - | Private health insurance |
| สวัสดิการจัดโดยนายจ้าง | 6.1 | 4.8 | 1.3 | 6.1 | 4.8 | 1.3 | - | - | - | Employer welfare |
| อื่น ๆ | 8.5 | 2.5 | 6.0 | 4.0 | 1.4 | 2.6 | 4.5 | 1.1 | 3.4 | Others |
| มีสถิติการรักษายาบาลแต่ไม่ใช้ | 130.4 | 42.5 | 87.9 | 53.9 | 14.0 | 39.9 | 76.4 | 28.5 | 48.0 | Have health insurance but not used |

(หน่วยเป็นพัน In thousands)

ตารางที่ 24 จำนวนประชากรที่มีโรคเรื้อรัง / โรคประจำตัวที่ใช้บริการตามที่แพทย์นัดระหว่าง 1 เดือนก่อนวันสัมภาษณ์และไม่ใช้สิทธิการรักษาพยาบาลที่มี จำนวนตามสาเหตุที่ไม่ได้ใช้สิทธิการรักษาพยาบาล เพศและเขตการปกครอง ภาคกลาง (ไม่รวมกรุงเทพมหานคร)

TABLE 24 NUMBER OF POPULATION WHO HAVE CHRONIC DISEASES AND HAVING AN APPOINTMENT WITH DOCTOR DURING 1 MONTH BEFORE INTERVIEW'S DATE AND NOT USED HEALTH INSURANCE BY REASON FOR NOT USED HEALTH INSURANCE, SEX AND AREA, CENTRAL REGION (EXCLUDING BANGKOK)

| สาเหตุที่ไม่ได้ใช้สิทธิการรักษาพยาบาลในการใช้บริการครั้ง สุดท้าย | รวม Total | | ในเขตเทศบาล | | | | นอกเขตเทศบาล | | | | Reason for not used health insurance in last time of service |
|---|-----------|----------|-------------|----------|-----------|----------|--------------|----------|----------|--|--|
| | รวม Total | ชาย Male | หญิง Female | | ชาย Male | | หญิง Female | | ชาย Male | หญิง Female | |
| | | | รวม Total | ชาย Male | รวม Total | ชาย Male | รวม Total | ชาย Male | | | |
| ยอดรวม | 130.4 | 42.5 | 87.9 | 53.9 | 14.0 | 39.9 | 76.4 | 28.5 | 48.0 | Total | |
| เจ็บป่วยเล็กน้อย | 2.5 | 0.3 | 2.2 | 0.9 | 0.3 | 0.6 | 1.6 | - | 1.6 | Had little illness | |
| เดินทางไม่สะดวก | 5.3 | 3.3 | 2.0 | 1.4 | 0.1 | 1.3 | 3.9 | 3.2 | 0.7 | Inconvenience for transportation | |
| สถานพยาบาลอยู่ไกล | 4.0 | 0.7 | 3.2 | 2.6 | - | 2.6 | 1.4 | 0.7 | 0.7 | Far from home | |
| ไม่สะดวกไปในเวลาทำการ | 9.3 | 3.9 | 5.4 | 2.3 | 1.1 | 1.2 | 6.9 | 2.8 | 4.2 | Inconvenience to go in working hours | |
| ของสถานพยาบาลที่มีสิทธิ | | | | | | | | | | | |
| ช้า รอนาน | 31.8 | 10.1 | 21.7 | 16.9 | 5.2 | 11.6 | 14.9 | 4.9 | 10.1 | Wait a long time | |
| ไม่แน่ใจในบริการ | 14.6 | 3.2 | 11.4 | 5.4 | 0.2 | 5.2 | 9.2 | 3.0 | 6.2 | Not sure in service | |
| ถูกเลือกปฏิบัติบริการไม่ได้ | 2.8 | 1.7 | 1.2 | 1.2 | 0.0 | 1.2 | 1.7 | 1.7 | - | Unfair to treat | |
| แพทย์ พยาบาลดู | - | - | - | - | - | - | - | - | - | Scold doctor/nurse | |
| แพทย์ไม่มีเวลาให้ซักถามอาการ/ ไม่ให้ข้อมูล | 0.1 | 0.1 | 0.0 | 0.1 | 0.1 | - | - | - | - | Doctor/nurse do not have time to ask about the symptom | |
| แพทย์วินิจฉัยโรคไม่เก่ง/รักษาไม่หาย | 9.6 | 2.3 | 7.3 | 3.4 | 0.5 | 2.9 | 6.2 | 1.8 | 4.4 | Unskilled doctor/didn't get well | |
| ไม่แน่ใจในคุณภาพยา | 31.7 | 7.5 | 24.2 | 14.0 | 3.2 | 10.8 | 17.7 | 4.4 | 13.4 | Not sure in quality of medicine | |
| ไม่ได้อยู่ในภูมิลำเนาที่ใช้สิทธิ | 8.0 | 3.3 | 4.7 | 1.3 | 0.4 | 0.9 | 6.7 | 2.9 | 3.8 | Not accessible because of migration | |
| อื่นๆ | 10.6 | 6.1 | 4.6 | 4.4 | 2.8 | 1.6 | 6.2 | 3.3 | 3.0 | Others | |

(หน่วยเป็นพัน In thousands)

ตารางที่ 25 จำนวนและร้อยละของประชากร จำแนกตามการเข้าพักรักษาในสถานพยาบาลระหว่าง 12 เดือนก่อนวันสัมภาษณ์ หมวดอายุ เพศและเขตการปกครอง
ภาคกลาง (ไม่รวมกรุงเทพมหานคร)

TABLE 25 NUMBER AND PERCENTAGE OF POPULATION BY REPORTED ADMISSION AT HOSPITAL DURING 12 MONTHS BEFORE INTERVIEW'S DATE, AGE GROUP, SEX AND AREA, CENTRAL REGION (EXCLUDING BANGKOK)

| หมวดอายุ (ปี) และเขตการปกครอง | รวม Total | | ชาย Male | | หญิง Female | | รวม Total | ร้อยละ Percent | รวม Total | ร้อยละ Percent | อายุ (years) and area |
|----------------------------------|-----------|-----------------|----------|-----------------|-------------|-----------------|--------------|-------------------|--------------|-------------------|--------------------------|
| | รวม | ผู้เข้าพักรักษา | รวม | ผู้เข้าพักรักษา | รวม | ผู้เข้าพักรักษา | | | | | |
| | Total | Admission | Total | Admission | Total | Admission | | | | | |
| ยอดรวม | 15,787.6 | 950.2 | 6.0 | 7,717.2 | 363.0 | 4.7 | 8,070.4 | 587.2 | 7.3 | Total | |
| น้อยกว่า 5 | 1,062.2 | 52.2 | 4.9 | 538.8 | 25.8 | 4.8 | 523.4 | 26.5 | 5.1 | Less than 5 | |
| 5 - 9 | 1,025.6 | 43.4 | 4.2 | 526.5 | 27.3 | 5.2 | 499.0 | 16.0 | 3.2 | 5 - 9 | |
| 10 - 14 | 1,118.4 | 40.0 | 3.6 | 573.0 | 24.0 | 4.2 | 545.4 | 16.0 | 2.9 | 10 - 14 | |
| 15 - 19 | 1,193.9 | 59.1 | 4.9 | 608.8 | 18.4 | 3.0 | 585.2 | 40.7 | 6.9 | 15 - 19 | |
| 20 - 24 | 1,360.0 | 89.4 | 6.6 | 692.8 | 20.4 | 2.9 | 667.2 | 69.0 | 10.3 | 20 - 24 | |
| 25 - 29 | 1,510.5 | 89.3 | 5.9 | 763.5 | 30.7 | 4.0 | 747.1 | 58.6 | 7.8 | 25 - 29 | |
| 30 - 34 | 1,543.9 | 105.8 | 6.9 | 760.9 | 24.3 | 3.2 | 783.0 | 81.5 | 10.4 | 30 - 34 | |
| 35 - 39 | 1,419.4 | 68.2 | 4.8 | 679.3 | 23.5 | 3.5 | 740.1 | 44.7 | 6.0 | 35 - 39 | |
| 40 - 44 | 1,287.7 | 44.5 | 3.5 | 611.7 | 14.9 | 2.4 | 676.1 | 29.6 | 4.4 | 40 - 44 | |
| 45 - 49 | 1,127.4 | 62.2 | 5.5 | 535.1 | 30.6 | 5.7 | 592.3 | 31.6 | 5.3 | 45 - 49 | |
| 50 - 54 | 883.2 | 40.0 | 4.5 | 417.6 | 11.1 | 2.6 | 465.5 | 29.0 | 6.2 | 50 - 54 | |
| 55 - 59 | 640.1 | 56.1 | 8.8 | 300.0 | 23.6 | 7.9 | 340.2 | 32.5 | 9.5 | 55 - 59 | |
| 60 - 64 | 502.9 | 53.8 | 10.7 | 232.5 | 20.6 | 8.8 | 270.4 | 33.3 | 12.3 | 60 - 64 | |
| 65 - 69 | 434.0 | 47.3 | 10.9 | 197.2 | 18.4 | 9.3 | 236.7 | 28.9 | 12.2 | 65 - 69 | |
| 70 - 74 | 317.6 | 40.8 | 12.8 | 138.5 | 22.3 | 16.1 | 179.2 | 18.5 | 10.3 | 70 - 74 | |
| 75 ขึ้นไป | 360.8 | 58.0 | 16.1 | 141.1 | 27.1 | 19.2 | 219.7 | 30.9 | 14.1 | 75 and over | |

(หน่วยเป็นพัน In thousands)

ตารางที่ 25 จำนวนและร้อยละของประชากร จำแนกตามการเข้ารักษาในสถานพยาบาลระหว่าง 12 เดือนก่อนวันสัมภาษณ์ หมวดอายุ เพศและเขตการปกครอง
ภาคกลาง (ไม่รวมกรุงเทพมหานคร) (ต่อ)

TABLE 25 NUMBER AND PERCENTAGE OF POPULATION BY REPORTED ADMISSION AT HOSPITAL DURING 12 MONTHS BEFORE INTERVIEW'S DATE, AGE GROUP, SEX AND AREA, CENTRAL REGION (EXCLUDING BANGKOK) (Contd.)

| หมวดอายุ (ปี) และเขตการปกครอง | รวม Total | | ชาย Male | | หญิง Female | | Age group (years) and area | | |
|----------------------------------|------------------|---------|------------------|---------|------------------|---------|-------------------------------|------|----------------|
| | รวม ผู้เข้ารักษา | ร้อยละ | รวม ผู้เข้ารักษา | ร้อยละ | รวม ผู้เข้ารักษา | ร้อยละ | | | |
| | Total Admission | Percent | Total Admission | Percent | Total Admission | Percent | | | |
| ในเขตเทศบาล | 5,168.4 | 236.5 | 4.6 | 2,480.1 | 85.9 | 3.5 | 2,688.3 | 5.6 | Municipal area |
| น้อยกว่า 5 | 342.2 | 13.1 | 3.8 | 170.7 | 6.6 | 3.9 | 171.5 | 6.6 | Less than 5 |
| 5 - 9 | 317.5 | 6.8 | 2.1 | 159.9 | 5.1 | 3.2 | 157.6 | 1.7 | 5 - 9 |
| 10 - 14 | 344.4 | 7.0 | 2.0 | 173.4 | 4.5 | 2.6 | 171.0 | 2.5 | 10 - 14 |
| 15 - 19 | 379.6 | 13.5 | 3.5 | 189.1 | 2.5 | 1.3 | 190.5 | 10.9 | 15 - 19 |
| 20 - 24 | 467.6 | 15.1 | 3.2 | 233.4 | 2.1 | 0.9 | 234.2 | 13.0 | 20 - 24 |
| 25 - 29 | 532.9 | 24.6 | 4.6 | 261.5 | 6.4 | 2.4 | 271.3 | 18.2 | 25 - 29 |
| 30 - 34 | 546.7 | 35.9 | 6.6 | 263.7 | 5.1 | 1.9 | 283.0 | 30.8 | 30 - 34 |
| 35 - 39 | 482.6 | 24.4 | 5.1 | 227.2 | 9.2 | 4.1 | 255.4 | 15.2 | 35 - 39 |
| 40 - 44 | 423.0 | 10.7 | 2.5 | 197.6 | 4.4 | 2.2 | 225.4 | 6.3 | 40 - 44 |
| 45 - 49 | 364.0 | 12.1 | 3.3 | 170.1 | 5.8 | 3.4 | 193.9 | 6.3 | 45 - 49 |
| 50 - 54 | 280.4 | 9.6 | 3.4 | 130.7 | 3.4 | 2.6 | 149.6 | 6.2 | 50 - 54 |
| 55 - 59 | 199.8 | 10.4 | 5.2 | 92.2 | 4.4 | 4.8 | 107.6 | 6.0 | 55 - 59 |
| 60 - 64 | 154.1 | 12.8 | 8.3 | 70.1 | 5.1 | 7.2 | 84.0 | 7.7 | 60 - 64 |
| 65 - 69 | 131.3 | 13.0 | 9.9 | 58.6 | 4.5 | 7.6 | 72.7 | 8.5 | 65 - 69 |
| 70 - 74 | 95.1 | 14.0 | 14.7 | 40.7 | 9.0 | 22.2 | 54.3 | 5.0 | 70 - 74 |
| 75 ขึ้นไป | 107.4 | 13.4 | 12.5 | 41.0 | 7.8 | 18.9 | 66.3 | 5.7 | 75 and over |

(หน่วยเป็นพัน In thousands)

ตารางที่ 25 จำนวนและร้อยละของประชากร จำแนกตามการเข้าพักรักษาในสถานพยาบาลระหว่าง 12 เดือนก่อนวันสัมภาษณ์ หมวดอายุ เพศและเขตการปกครอง

ภาคกลาง (ไม่รวมกรุงเทพมหานคร) (ต่อ)

TABLE 25 NUMBER AND PERCENTAGE OF POPULATION BY REPORTED ADMISSION AT HOSPITAL DURING 12 MONTHS BEFORE INTERVIEWS DATE, AGE GROUP, SEX AND AREA, CENTRAL REGION (EXCLUDING BANGKOK) (Contd.)

| หมวดอายุ (ปี) และเขตการปกครอง | รวม Total | | ชาย Male | | หญิง Female | | Age group (years) and area | | | |
|----------------------------------|---------------------|-----------|---------------------|---------|---------------------|---------|-------------------------------|-------|------|--------------------|
| | รวม ผู้เข้าพักรักษา | ร้อยละ | รวม ผู้เข้าพักรักษา | ร้อยละ | รวม ผู้เข้าพักรักษา | ร้อยละ | | | | |
| | Total | Admission | Percent | Total | Admission | Percent | | | | |
| นอกเขตเทศบาล | 10,619.3 | 713.8 | 6.7 | 5,237.1 | 277.1 | 5.3 | 5,382.1 | 436.7 | 8.1 | Non-municipal area |
| น้อยกว่า 5 | 720.0 | 39.1 | 5.4 | 368.1 | 19.2 | 5.2 | 351.9 | 19.9 | 5.7 | Less than 5 |
| 5 - 9 | 708.0 | 36.6 | 5.2 | 366.6 | 22.3 | 6.1 | 341.5 | 14.3 | 4.2 | 5 - 9 |
| 10 - 14 | 774.0 | 33.0 | 4.3 | 399.5 | 19.5 | 4.9 | 374.5 | 13.5 | 3.6 | 10 - 14 |
| 15 - 19 | 814.4 | 45.6 | 5.6 | 419.7 | 15.9 | 3.8 | 394.7 | 29.7 | 7.5 | 15 - 19 |
| 20 - 24 | 892.4 | 74.3 | 8.3 | 459.5 | 18.3 | 4.0 | 433.0 | 56.0 | 12.9 | 20 - 24 |
| 25 - 29 | 977.7 | 64.7 | 6.6 | 501.9 | 24.3 | 4.8 | 475.7 | 40.4 | 8.5 | 25 - 29 |
| 30 - 34 | 997.2 | 69.9 | 7.0 | 497.2 | 19.3 | 3.9 | 500.0 | 50.7 | 10.1 | 30 - 34 |
| 35 - 39 | 936.8 | 43.8 | 4.7 | 452.1 | 14.3 | 3.2 | 484.7 | 29.5 | 6.1 | 35 - 39 |
| 40 - 44 | 864.7 | 33.8 | 3.9 | 414.1 | 10.6 | 2.6 | 450.6 | 23.3 | 5.2 | 40 - 44 |
| 45 - 49 | 763.4 | 50.1 | 6.6 | 364.9 | 24.7 | 6.8 | 398.5 | 25.4 | 6.4 | 45 - 49 |
| 50 - 54 | 602.8 | 30.4 | 5.0 | 286.9 | 7.6 | 2.7 | 315.9 | 22.8 | 7.2 | 50 - 54 |
| 55 - 59 | 440.3 | 45.7 | 10.4 | 207.7 | 19.2 | 9.2 | 232.6 | 26.5 | 11.4 | 55 - 59 |
| 60 - 64 | 348.8 | 41.1 | 11.8 | 162.3 | 15.5 | 9.5 | 186.5 | 25.6 | 13.7 | 60 - 64 |
| 65 - 69 | 302.7 | 34.3 | 11.3 | 138.6 | 13.9 | 10.0 | 164.0 | 20.4 | 12.5 | 65 - 69 |
| 70 - 74 | 222.6 | 26.7 | 12.0 | 97.7 | 13.2 | 13.5 | 124.8 | 13.5 | 10.8 | 70 - 74 |
| 75 ขึ้นไป | 253.4 | 44.6 | 17.6 | 100.1 | 19.4 | 19.4 | 153.4 | 25.2 | 16.4 | 75 and over |

(หน่วยเป็นพัน In thousands)

ตารางที่ 26 จำนวนประชากรที่เข้าพักรักษาในสถานพยาบาลระหว่าง 12 เดือนก่อนวันสัมภาษณ์ จำแนกตามจำนวนครั้งที่เข้าพักรักษาในสถานพยาบาล เพศและเขตการปกครอง
ภาคกลาง (ไม่รวมกรุงเทพมหานคร)

TABLE 26 NUMBER OF POPULATION WHO ADMISSION TO HOSPITAL DURING 12 MONTHS BEFORE INTERVIEWS DATE BY TIME OF ADMISSION TO HOSPITAL,
SEX AND AREA, CENTRAL REGION (EXCLUDING BANGKOK)

| จำนวนครั้งที่เข้าพักรักษา (ครั้ง) | รวม Total | | ในเขตเทศบาล Municipal area | | | | นอกเขตเทศบาล Non-municipal area | | | | Time of admission to hospital (Time) | |
|-----------------------------------|-----------|----------|----------------------------|----------|-------------|-----------|---------------------------------|-------------|-----------|------------|--------------------------------------|-------------|
| | รวม Total | ชาย Male | รวม Total | ชาย Male | หญิง Female | รวม Total | ชาย Male | หญิง Female | รวม Total | ชาย Male | | หญิง Female |
| | | | | | | | | | | | | |
| ยอดรวม | 950.2 | 363.0 | 587.2 | 236.5 | 85.9 | 150.5 | 713.8 | 277.1 | 436.7 | Total | | |
| 1 | 791.4 | 291.8 | 499.6 | 200.4 | 67.3 | 133.1 | 591.1 | 224.5 | 366.5 | 1 | | |
| 2 | 116.7 | 55.8 | 60.9 | 23.0 | 13.3 | 9.6 | 93.7 | 42.5 | 51.3 | 2 | | |
| 3 | 20.9 | 7.6 | 13.3 | 6.5 | 2.1 | 4.4 | 14.4 | 5.5 | 8.9 | 3 | | |
| 4 | 6.4 | 3.1 | 3.3 | 1.5 | 0.3 | 1.2 | 4.9 | 2.8 | 2.1 | 4 | | |
| 5 | 5.0 | 3.2 | 1.7 | 1.7 | 1.4 | 0.2 | 3.3 | 1.8 | 1.5 | 5 | | |
| 6 | 2.5 | 1.2 | 1.2 | 2.5 | 1.2 | 1.2 | - | - | - | 6 | | |
| 7 | 0.8 | - | 0.8 | 0.2 | - | 0.2 | 0.6 | - | 0.6 | 7 | | |
| 8 ขึ้นไป | 6.5 | 0.2 | 6.3 | 0.7 | 0.2 | 0.5 | 5.8 | - | 5.8 | 8 and over | | |
| เฉลี่ย | 1.3 | 1.3 | 1.3 | 1.3 | 1.4 | 1.2 | 1.3 | 1.3 | 1.3 | Average | | |

(หน่วยเป็นพัน In thousands)

ตารางที่ 27 จำนวนประชากรที่เข้าพักรักษาในสถานพยาบาลระหว่าง 12 เดือนก่อนวันสัมภาษณ์ จำแนกตามประเภทสถานพยาบาลที่เข้าพัก เพศและเขตการปกครอง
ภาคกลาง (ไม่รวมกรุงเทพมหานคร)

TABLE 27 NUMBER OF POPULATION WHO ADMISSION TO HOSPITAL DURING 12 MONTHS BEFORE INTERVIEW'S DATE BY TYPE OF HOSPITAL, SEX AND AREA,
CENTRAL REGION (EXCLUDING BANGKOK)

| ประเภทสถานพยาบาลที่เข้าพัก 1/ | ยอดรวม Total | | | | | | ในเขตเทศบาล Municipal area | | | | นอกเขตเทศบาล Non-municipal area | | | | 1/ Type of hospital in admission | |
|----------------------------------|--------------|----------|-------------|-------------|-------------|--------------|----------------------------|-------------|-------------|----------------------------|---------------------------------|----------|--|-------------|-------------------------------------|--|
| | รวม Total | ชาย Male | | หญิง Female | | รวม Total | ชาย Male | | หญิง Female | | รวม Total | ชาย Male | | หญิง Female | | |
| | | ชาย Male | หญิง Female | ชาย Male | หญิง Female | | ชาย Male | หญิง Female | ชาย Male | หญิง Female | | | | | | |
| โรงพยาบาลชุมชน | 389.3 | 160.1 | 229.2 | 63.5 | 30.3 | 33.2 | 325.8 | 129.9 | 195.9 | Community hospital | | | | | | |
| โรงพยาบาลทั่วไป/โรงพยาบาลศูนย์ | 442.0 | 175.8 | 266.1 | 103.2 | 36.9 | 66.2 | 338.8 | 138.9 | 199.9 | General / central hospital | | | | | | |
| โรงพยาบาลของมหาวิทยาลัย | 38.8 | 16.5 | 22.3 | 14.6 | 6.3 | 8.3 | 24.2 | 10.2 | 14.0 | University hospital | | | | | | |
| โรงพยาบาลสังกัดอื่นของรัฐ | 68.3 | 23.1 | 45.2 | 20.8 | 6.7 | 14.2 | 47.5 | 16.4 | 31.0 | Others government hospital | | | | | | |
| โพลีคลินิก | 19.6 | 5.1 | 14.4 | 7.6 | 2.8 | 4.8 | 12.0 | 2.4 | 9.6 | Clinic | | | | | | |
| โรงพยาบาลเอกชน | 185.6 | 68.1 | 117.5 | 75.3 | 26.1 | 49.2 | 110.3 | 42.0 | 68.4 | Private hospital | | | | | | |
| อื่น ๆ | 7.6 | 0.8 | 6.8 | 0.8 | 0.8 | - | 6.8 | - | 6.8 | Others | | | | | | |

หมายเหตุ : 1/ ตอบได้มากกว่า 1 คำตอบ

Note : 1/ More than 1 answer

(หน่วยเป็นพัน In thousands)

ตารางที่ 28 จำนวนประชากรที่เข้าพักรักษาในสถานพยาบาลระหว่าง 12 เดือนก่อนวันสัมภาษณ์ จำนวนตามกลุ่มโรคที่ป่วยครั้งสุดท้าย เพศและเขตการปกครอง ภาคกลาง (ไม่รวมกรุงเทพมหานคร)

TABLE 28 NUMBER OF POPULATION WHO ADMISSION TO HOSPITAL DURING 12 MONTHS BEFORE INTERVIEW'S DATE BY TYPE OF DISEASES IN LAST TIME OF ILLNESS, SEX AND AREA, CENTRAL REGION (EXCLUDING BANGKOK)

| กลุ่มโรคที่ป่วยครั้งสุดท้าย | รวม Total | | ในเขตเทศบาล Municipal area | | | | นอกเขตเทศบาล Non-municipal area | | | | Type of diseases in last time of illness | | |
|---|-----------|----------|----------------------------|-------------|-----------|----------|---------------------------------|-------------|-----------|---|--|-------------|-------------|
| | รวม Total | ชาย Male | หญิง Female | | รวม Total | ชาย Male | หญิง Female | | รวม Total | ชาย Male | | หญิง Female | |
| | | | ชาย Male | หญิง Female | | | ชาย Male | หญิง Female | | | | ชาย Male | หญิง Female |
| ยอดรวม | 950.2 | 363.0 | 587.2 | 236.5 | 85.9 | 150.5 | 713.8 | 277.1 | 436.7 | Total | | | |
| โรคระบบทางเดินหายใจ | 98.8 | 56.6 | 42.2 | 24.1 | 15.5 | 8.6 | 74.6 | 41.1 | 33.6 | Diseases of the respiratory system | | | |
| โรคระบบทางเดินอาหาร | 167.4 | 79.9 | 87.5 | 46.3 | 16.9 | 29.4 | 121.1 | 63.1 | 58.0 | Diseases of the digestive system | | | |
| โรคระบบทางเดินปัสสาวะ | 48.9 | 18.4 | 30.4 | 18.0 | 5.4 | 12.6 | 30.9 | 13.1 | 17.9 | Diseases of urinary system | | | |
| โรคหัวใจและหลอดเลือด | 67.2 | 21.5 | 45.7 | 16.8 | 7.2 | 9.6 | 50.4 | 14.2 | 36.2 | Cardiovascular diseases | | | |
| โรคติดเชื้อ | 50.7 | 28.0 | 22.7 | 11.3 | 5.9 | 5.4 | 39.4 | 22.1 | 17.3 | Infectious diseases | | | |
| โรคผิวหนัง | 14.7 | 6.7 | 8.0 | 0.5 | 0.3 | 0.2 | 14.3 | 6.4 | 7.8 | Diseases of skin | | | |
| โรคภูมิแพ้ | 14.0 | 4.3 | 9.7 | 4.1 | 1.5 | 2.6 | 9.9 | 2.8 | 7.1 | Allergic condition | | | |
| โรคของปาก หู คอ จมูก ตา ฟัน | 40.7 | 22.7 | 18.0 | 12.6 | 7.1 | 5.5 | 28.1 | 15.6 | 12.6 | Diseases of oral cavity, ear, throat, nose, eye | | | |
| โรคอวัยวะสืบพันธุ์ของสตรี | 28.0 | - | 28.0 | 3.8 | - | 3.8 | 24.1 | - | 24.1 | Diseases of female genital organ | | | |
| การคลอดบุตร | 173.4 | - | 173.4 | 48.1 | - | 48.1 | 125.3 | - | 125.3 | Condition related to delivery | | | |
| โรคของต่อมไร้ท่อ | 38.8 | 14.4 | 24.4 | 9.5 | 4.2 | 5.2 | 29.3 | 10.2 | 19.1 | Diseases of endocrine system, metabolic diseases and nutritional status | | | |
| โรคระบบกล้ามเนื้อ เส้นเอ็น กระดูกและข้อ | 48.5 | 20.2 | 28.3 | 11.5 | 4.4 | 7.1 | 37.0 | 15.8 | 21.2 | Diseases of the musculoskeletal system and connective tissue | | | |
| โรคระบบประสาทจิตเวช | 19.4 | 9.5 | 9.9 | 4.0 | 1.4 | 2.6 | 15.4 | 8.2 | 7.2 | Diseases of the nervous system and mental disorder | | | |
| อาการไม่แจ้งชัดอื่น ๆ | 42.6 | 22.3 | 20.3 | 8.7 | 3.4 | 5.3 | 33.9 | 18.8 | 15.0 | Ill - defined conditions | | | |
| อื่น ๆ | 97.2 | 58.5 | 38.7 | 17.2 | 12.6 | 4.5 | 80.0 | 45.8 | 34.2 | Others | | | |

(หน่วยเป็นพัน In thousands)

ตารางที่ 29 จำนวนประชากรที่เข้าพักรักษาในสถานพยาบาลระหว่าง 12 เดือนก่อนวันสัมภาษณ์ จำแนกตามเหตุผลที่เลือกสถานพยาบาล เพศและเขตการปกครอง
ภาคกลาง (ไม่รวมกรุงเทพมหานคร)

TABLE 29 NUMBER OF POPULATION WHO ADMISSION TO HOSPITAL DURING 12 MONTHS BEFORE INTERVIEW'S DATE BY REASON TO CHOSE LAST HOSPITAL, SEX AND AREA, CENTRAL REGION (EXCLUDING BANGKOK)

| เหตุผลที่เลือกสถานพยาบาล | รวม Total | | | ในเขตเทศบาล Municipal area | | | นอกเขตเทศบาล Non-municipal area | | | Reason to chose last hospital |
|---------------------------------------|-----------|----------|-------------|----------------------------|----------|-------------|---------------------------------|----------|-------------|---|
| | รวม Total | ชาย Male | หญิง Female | รวม Total | ชาย Male | หญิง Female | รวม Total | ชาย Male | หญิง Female | |
| | | ชาย Male | หญิง Female | | ชาย Male | หญิง Female | | ชาย Male | หญิง Female | |
| ยอดรวม | 950.2 | 363.0 | 587.2 | 236.5 | 85.9 | 150.5 | 713.8 | 277.1 | 436.7 | Total |
| เลือกใช้ตามระบุในประกันสังคม/ บัตรทอง | 477.4 | 183.2 | 294.3 | 107.2 | 42.8 | 64.4 | 370.2 | 140.4 | 229.9 | Use by specify in social security/ UC card |
| ได้รับการส่งต่อจากโรงพยาบาล | 68.3 | 27.6 | 40.7 | 11.5 | 6.0 | 5.5 | 56.8 | 21.6 | 35.2 | Transfer from other hospital |
| สถานพยาบาลอยู่ใกล้/ เดินทางสะดวก | 131.3 | 51.3 | 80.0 | 37.0 | 14.6 | 22.4 | 94.3 | 36.7 | 57.6 | Health center not far/ convenient of transportation |
| บริการรวดเร็ว ทันใจ | 45.3 | 10.8 | 34.6 | 23.4 | 3.6 | 19.7 | 21.9 | 7.1 | 14.8 | Quick service |
| ค่ารักษาพยาบาลไม่แพง | 17.7 | 6.1 | 11.6 | 9.2 | 0.1 | 9.1 | 8.5 | 6.1 | 2.5 | Inexpensive |
| มีแพทย์ผู้เชี่ยวชาญ | 103.3 | 39.8 | 63.5 | 26.5 | 11.5 | 15.0 | 76.8 | 28.4 | 48.4 | Proficient doctor |
| มีเครื่องมือแพทย์ทันสมัย | 19.2 | 6.2 | 13.0 | 4.0 | 0.5 | 3.4 | 15.3 | 5.7 | 9.6 | Modern medical instrument |
| เข้ารักษาฉุกเฉิน | 62.7 | 28.0 | 34.7 | 10.0 | 3.8 | 6.2 | 52.7 | 24.1 | 28.5 | Emergency |
| มีฐานะยากจน | 0.4 | - | 0.4 | 0.4 | - | 0.4 | - | - | - | Poverty |
| อื่น ๆ | 24.4 | 10.1 | 14.3 | 7.3 | 3.0 | 4.3 | 17.1 | 7.0 | 10.1 | Others |

(หน่วยเป็นพัน In thousands)

ตารางที่ 30 จำนวนประชากรที่เข้าพักรักษาในสถานพยาบาลระหว่าง 12 เดือนก่อนวันสัมภาษณ์ จำแนกตามจำนวนวันที่เข้าพักรักษาครั้งสุดท้าย เพศและเขตการปกครอง
ภาคกลาง (ไม่รวมกรุงเทพมหานคร)

TABLE 30 NUMBER OF POPULATION WHO ADMISSION TO HOSPITAL DURING 12 MONTHS BEFORE INTERVIEW'S DATE BY NUMBER OF DAYS BEING INPATIENT
IN LAST ADMISSION, SEX AND AREA, CENTRAL REGION (EXCLUDING BANGKOK)

| จำนวนวันที่เข้าพักรักษาครั้งสุดท้าย (วัน) | รวม Total | | ในเขตเทศบาล Municipal area | | | | นอกเขตเทศบาล Non-municipal area | | | | Number of days being inpatient in last admission (days) | |
|---|-----------|----------|----------------------------|----------|-------------|-----------|---------------------------------|-------------|-------------|----------|---|-------------|
| | รวม Total | ชาย Male | รวม Total | ชาย Male | หญิง Female | รวม Total | ชาย Male | หญิง Female | รวม Total | ชาย Male | | หญิง Female |
| | | | | | | | | | | | | |
| ยอดรวม | 950.2 | 363.0 | 236.5 | 85.9 | 150.5 | 713.8 | 277.1 | 436.7 | Total | | | |
| 1 - 3 | 520.4 | 172.1 | 137.9 | 44.7 | 93.2 | 382.5 | 127.4 | 255.1 | 1 - 3 | | | |
| 4 - 7 | 282.4 | 112.8 | 66.6 | 25.6 | 41.0 | 215.8 | 87.2 | 128.6 | 4 - 7 | | | |
| 8 - 14 | 63.6 | 30.6 | 12.1 | 3.6 | 8.5 | 51.5 | 26.9 | 24.6 | 8 - 14 | | | |
| 15 - 21 | 43.4 | 21.4 | 7.1 | 5.0 | 2.1 | 36.3 | 16.4 | 19.9 | 15 - 21 | | | |
| 22 - 28 | 2.2 | 1.4 | 0.9 | 0.6 | 0.4 | 1.3 | 0.8 | 0.5 | 22 - 28 | | | |
| 29 ขึ้นไป | 38.2 | 24.8 | 11.8 | 6.4 | 5.4 | 26.4 | 18.4 | 8.0 | 29 and over | | | |
| เฉลี่ย | 6.1 | 7.6 | 6.0 | 6.9 | 5.4 | 6.1 | 7.8 | 5.1 | Average | | | |

(หน่วยเป็นพัน In thousands)

ตารางที่ 31 จำนวนประชากรที่เข้าพักรักษาในสถานพยาบาลระหว่าง 12 เดือนก่อนวันสัมภาษณ์ จำแนกตามค่าพาหนะระหว่างที่พัก เพศและเขตการปกครอง
ภาคกลาง (ไม่รวมกรุงเทพมหานคร)

TABLE 31 NUMBER OF POPULATION WHO ADMISSION TO HOSPITAL DURING 12 MONTHS BEFORE INTERVIEWS DATE BY JOURNEY EXPENDITURE
BETWEEN HOME, SEX AND AREA, CENTRAL REGION (EXCLUDING BANGKOK)

| ค่าพาหนะ ระหว่างที่พัก (บาท) | รวม Total | | ในเขตเทศบาล | | | | นอกเขตเทศบาล | | | | Journey expenditure between home, (baht) |
|---------------------------------|--------------|-------------|----------------|-------------|----------------|----------------------|----------------|--------------|-------------|----------------|---|
| | รวม Total | ชาย Male | หญิง Female | เทศบาล | | Non - municipal area | | รวม Total | ชาย Male | หญิง Female | |
| | | | | ชาย Male | หญิง Female | ชาย Male | หญิง Female | | | | |
| ยอดรวม | 950.2 | 363.0 | 587.2 | 236.5 | 85.9 | 150.5 | 713.8 | 277.1 | 436.7 | Total | |
| ไม่เสีย | 19.7 | 11.9 | 7.9 | 3.8 | 0.8 | 3.0 | 16.0 | 11.1 | 4.9 | None | |
| 1 - 99 | 78.1 | 32.7 | 45.4 | 27.0 | 12.3 | 14.6 | 51.2 | 20.3 | 30.8 | 1 - 99 | |
| 100 - 299 | 362.3 | 130.5 | 231.8 | 99.3 | 26.1 | 73.2 | 263.0 | 104.4 | 158.6 | 100 - 299 | |
| 300 - 499 | 215.4 | 90.5 | 124.9 | 44.6 | 18.7 | 26.0 | 170.8 | 71.9 | 98.9 | 300 - 499 | |
| 500 - 999 | 164.6 | 54.1 | 110.5 | 37.1 | 17.5 | 19.6 | 127.6 | 36.7 | 90.9 | 500 - 999 | |
| 1,000 - 1,999 | 76.8 | 28.3 | 48.5 | 17.3 | 8.0 | 9.3 | 59.5 | 20.3 | 39.2 | 1,000 - 1,999 | |
| 2,000 - 2,999 | 18.3 | 8.8 | 9.5 | 5.4 | 1.3 | 4.1 | 12.9 | 7.5 | 5.4 | 2,000 - 2,999 | |
| 3,000 - 4,999 | 11.2 | 2.9 | 8.3 | 1.1 | 0.8 | 0.3 | 10.1 | 2.1 | 8.0 | 3,000 - 4,999 | |
| 5,000 ขึ้นไป | 3.7 | 3.3 | 0.3 | 0.9 | 0.5 | 0.3 | 2.8 | 2.8 | - | 5,000 and over | |
| เฉลี่ย | 444.3 | 458.8 | 435.3 | 398.3 | 449.6 | 369.0 | 459.5 | 461.7 | 458.1 | Average | |

(หน่วยเป็นพัน In thousands)

ตารางที่ 32 จำนวนประชากรที่เข้าพักรักษาในสถานพยาบาลระหว่าง 12 เดือนก่อนวันสัมภาษณ์ จำแนกตามค่ารักษาพยาบาลที่ใช้ในการเข้าพักรักษาครั้งสุดท้าย เพศและเขตการปกครอง
ภาคกลาง (ไม่รวมกรุงเทพมหานคร)

TABLE 32 NUMBER OF POPULATION WHO ADMISSION TO HOSPITAL DURING 12 MONTHS BEFORE INTERVIEW'S DATE BY HEALTH EXPENDITURE IN LAST ADMISSION, SEX AND AREA, CENTRAL REGION (EXCLUDING BANGKOK)

| ค่ารักษาพยาบาลในการ เข้าพักรักษาครั้งสุดท้าย (บาท) | รวม Total | | ในเขตเทศบาล Municipal area | | | | นอกเขตเทศบาล Non - municipal area | | | | Health expenditure in last admission (baht) |
|---|--------------|-------------|----------------------------|-------------|----------------|----------------|-----------------------------------|----------------|-------------|-----------------|--|
| | รวม Total | ชาย Male | หญิง Female | รวม | | หญิง Female | รวม | | ชาย Male | หญิง Female | |
| | | | | ชาย Male | หญิง Female | | ชาย Male | หญิง Female | | | |
| ยอดรวม | 950.2 | 363.0 | 587.2 | 236.5 | 85.9 | 150.5 | 713.8 | 277.1 | 436.7 | Total | |
| ไม่เสีย | 418.3 | 187.1 | 231.3 | 105.8 | 45.0 | 60.8 | 312.5 | 142.0 | 170.5 | None | |
| น้อยกว่า 500 | 265.1 | 98.1 | 167.0 | 55.0 | 22.2 | 32.8 | 210.1 | 75.9 | 134.2 | Less than 500 | |
| 500 - 999 | 23.6 | 5.6 | 18.0 | 3.8 | 0.7 | 3.1 | 19.8 | 4.9 | 14.9 | 500 - 999 | |
| 1,000 - 4,999 | 118.0 | 42.3 | 75.8 | 23.2 | 7.7 | 15.5 | 94.8 | 34.6 | 60.2 | 1,000 - 4,999 | |
| 5,000 - 9,999 | 40.1 | 12.3 | 27.8 | 16.1 | 3.4 | 12.7 | 24.0 | 8.9 | 15.1 | 5,000 - 9,999 | |
| 10,000 - 49,999 | 76.3 | 14.5 | 61.8 | 29.2 | 5.6 | 23.6 | 47.1 | 8.9 | 38.3 | 10,000 - 49,999 | |
| 50,000 ขึ้นไป | 8.7 | 3.2 | 5.5 | 3.3 | 1.3 | 2.0 | 5.4 | 2.0 | 3.5 | 50,000 and over | |
| เฉลี่ย | 2,905.7 | 1,974.1 | 3,481.5 | 4,479.9 | 2,620.7 | 5,540.9 | 2,384.1 | 1,773.7 | 2,771.5 | Average | |

(หน่วยเป็นพัน In thousands)

ตารางที่ 33 จำนวนประชากรที่เข้าพักรักษาในสถานพยาบาลระหว่าง 12 เดือนก่อนวันสัมภาษณ์ จำแนกตามสวัสดิการรักษายาบาลที่ใช้ เพศและเขตการปกครอง ภาคกลาง (ไม่รวมกรุงเทพมหานคร)

TABLE 33 NUMBER OF POPULATION WHO ADMISSION TO HOSPITAL DURING 12 MONTHS BEFORE INTERVIEW'S DATE BY USING HEALTH INSURANCE, SEX AND AREA, CENTRAL REGION (EXCLUDING BANGKOK)

| สวัสดิการรักษายาบาล ที่ใช้ในการเข้าพักรักษา | รวม Total | | ในเขตเทศบาล Municipal area | | นอกเขตเทศบาล Non - municipal area | | Using health insurance in last admission | | | |
|--|--------------|-------------|----------------------------|--------------|-----------------------------------|----------------|---|--------------|---|------------------------------------|
| | รวม Total | ชาย Male | หญิง Female | รวม Total | ชาย Male | หญิง Female | | รวม Total | | |
| | | | | | | | | | ชาย Male | หญิง Female |
| ยอดรวม | 950.2 | 363.0 | 587.2 | 236.5 | 85.9 | 150.5 | 713.8 | 436.7 | Total | |
| ไม่มีสวัสดิการรักษายาบาล | 35.8 | 4.0 | 31.8 | 11.3 | 1.7 | 9.6 | 24.5 | 2.3 | Didn't have health insurance | |
| สวัสดิการรักษายาบาลที่ใช้ | 783.1 | 309.8 | 473.3 | 189.4 | 74.9 | 114.5 | 593.7 | 234.9 | Using health insurance | |
| บัตรประกันสุขภาพ (บัตรทอง) | 460.7 | 181.4 | 279.3 | 85.4 | 37.1 | 48.3 | 375.3 | 144.4 | Universal coverage card (UC card) | |
| - ประเภทมี พ. (ไม่เสีย 30 บาท) | 189.4 | 89.6 | 99.8 | 34.9 | 19.5 | 15.4 | 154.5 | 70.1 | - Not pay fee 30 baht | |
| - ประเภทไม่มี พ. (เสีย 30 บาท) | 271.3 | 91.8 | 179.5 | 50.5 | 17.5 | 32.9 | 220.8 | 74.3 | - Pay fee 30 baht | |
| ประกันสังคม / กองทุนเงินทดแทน | 162.8 | 51.9 | 110.9 | 54.0 | 14.7 | 39.3 | 108.8 | 37.2 | Social security / workmen compensation fund | |
| สวัสดิการข้าราชการหรือ ข้าราชการบำนาญ / รัฐวิสาหกิจ | 92.5 | 41.7 | 50.8 | 32.3 | 15.0 | 17.3 | 60.2 | 26.8 | Government office welfare / pensioner/state enterprise welfare | |
| ประกันสุขภาพกับบริษัทประกัน | 28.2 | 16.8 | 11.4 | 11.7 | 4.1 | 7.6 | 16.5 | 12.7 | Private health insurance | |
| สวัสดิการจัดโดยนายจ้าง | 10.5 | 4.3 | 6.2 | 3.2 | 2.9 | 0.3 | 7.3 | 1.4 | Employer welfare | |
| อื่น ๆ | 28.3 | 13.7 | 14.7 | 2.8 | 1.2 | 1.6 | 25.5 | 12.5 | Others | |
| มีสวัสดิการรักษายาบาลแต่ไม่ใช้ | 131.4 | 49.3 | 82.1 | 35.8 | 9.3 | 26.4 | 95.6 | 39.9 | 55.7 | Have health insurance but not used |

(หน่วยเป็นพัน In thousands)

ตารางที่ 34 จำนวนประชากรที่เข้าพักรักษาในสถานพยาบาลระหว่าง 12 เดือนก่อนวันสัมภาษณ์และไม่ได้ใช้สิทธิคำรักษาพยาบาลที่มี จำแนกตามสาเหตุที่ไม่ได้ใช้สิทธิคำรักษาพยาบาล
เพศและเขตการปกครอง ภาคกลาง (ไม่รวมกรุงเทพมหานคร)

TABLE 34 NUMBER OF POPULATION WHO ADMISSION TO HOSPITAL DURING 12 MONTHS BEFORE INTERVIEWS DATE AND NOT USED HEALTH INSURANCE BY REASON
FOR NOT USED HEALTH INSURANCE, SEX AND AREA, CENTRAL REGION (EXCLUDING BANGKOK)

| สาเหตุที่ไม่ได้ใช้สิทธิคำรักษา พยาบาลในการเข้าพักรักษา | รวม Total | | ในเขตเทศบาล | | | | นอกเขตเทศบาล | | | | Reason for not used health insurance in last admission |
|---|--------------|-------------|----------------|-------------|----------------|--------------------|----------------|--------------|-------------|---|---|
| | รวม Total | ชาย Male | หญิง Female | เทศบาล | | Non-municipal area | | รวม Total | ชาย Male | หญิง Female | |
| | | | | ชาย Male | หญิง Female | ชาย Male | หญิง Female | | | | |
| ยอดรวม | 131.4 | 49.3 | 82.1 | 35.8 | 9.3 | 26.4 | 95.6 | 39.9 | 55.7 | Total | |
| เจ็บป่วยฉุกเฉิน | 35.7 | 8.0 | 27.8 | 13.7 | 0.7 | 12.9 | 22.1 | 7.2 | 14.8 | Emergency | |
| เดินทางไม่สะดวก | 5.0 | 2.4 | 2.6 | 2.5 | 1.2 | 1.3 | 2.5 | 1.3 | 1.2 | Inconvenience for transportation | |
| สถานพยาบาลอยู่ไกล | 3.3 | 0.7 | 2.6 | 1.2 | - | 1.2 | 2.0 | 0.7 | 1.3 | Far from home | |
| ไม่แน่ใจในบริการ | 10.5 | 1.3 | 9.3 | 4.5 | 0.6 | 3.9 | 6.1 | 0.7 | 5.4 | Not sure in service | |
| ถูกเลือกปฏิบัติ/บริการไม่ดี | 5.6 | 2.5 | 3.1 | 1.1 | 0.9 | 0.2 | 4.5 | 1.7 | 2.9 | Unfair to treat | |
| แพทย์พยาบาลดู | 1.8 | 1.8 | - | 1.8 | 1.8 | - | - | - | - | Doctor/nurse unfriendly | |
| แพทย์ไม่มีเวลาให้ซักถามอาการ/ ไม่ให้ข้อมูล | 1.5 | 0.8 | 0.7 | - | - | - | 1.5 | 0.8 | 0.7 | Doctor/nurse do not have time to ask about the symptom | |
| แพทย์วินิจฉัยผิด/โรคไม่เก่ง/รักษาไม่หาย | 34.7 | 13.2 | 21.5 | 3.3 | 2.3 | 1.0 | 31.4 | 10.9 | 20.5 | Unskilled doctor/Didn't get well | |
| ไม่แน่ใจในคุณภาพยา | 3.6 | 1.6 | 1.9 | 2.3 | 1.0 | 1.3 | 1.3 | 0.6 | 0.6 | Not sure in quality of medicine | |
| ไม่ได้อยู่ในวงมิลลิเมนต์ที่ใช้สิทธิ | 6.2 | 2.9 | 3.3 | 1.0 | 0.3 | 0.6 | 5.2 | 2.5 | 2.7 | Not accessible because of migration | |
| สิทธิประโยชน์ไม่ครอบคลุม | 4.2 | 1.2 | 2.9 | 0.9 | - | 0.9 | 3.2 | 1.2 | 2.0 | Privilege not cover | |
| อื่น ๆ | 19.4 | 12.9 | 6.5 | 3.5 | 0.6 | 3.0 | 15.8 | 12.3 | 3.5 | Others | |

(หน่วยเป็นพัน In thousands)

ตารางที่ 35 จำนวนประชากรที่รับบริการทันตกรรมระหว่าง 12 เดือนก่อนวันสัมภาษณ์ จำแนกตามหมวดอายุ เพศและเขตการปกครอง ภาคกลาง (ไม่รวมกรุงเทพมหานคร)

TABLE 35 NUMBER OF POPULATION WHO USED DENTAL SERVICE DURING 12 MONTH BEFORE INTERVIEW'S DATE BY AGE GROUP, SEX AND AREA,

CENTRAL REGION (EXCLUDING BANGKOK)

| หมวดอายุ (ปี) | รวม Total | | ในเขตเทศบาล Municipal area | | นอกเขตเทศบาล Non-municipal area | | Age group (years) | | | |
|---------------|-----------|----------|----------------------------|----------|---------------------------------|-----------|-------------------|----------|-------------|-------------|
| | รวม Total | ชาย Male | หญิง Female | ชาย Male | หญิง Female | รวม Total | | ชาย Male | หญิง Female | |
| | | | | | | | | | | รวม Total |
| ยอดรวม | 1,111.8 | 463.5 | 648.3 | 423.6 | 169.5 | 254.0 | 688.2 | 294.0 | 394.2 | Total |
| น้อยกว่า 5 | 13.5 | 1.3 | 12.1 | 2.8 | 0.6 | 2.2 | 10.6 | 0.7 | 9.9 | Less than 5 |
| 5 - 9 | 88.7 | 45.3 | 43.4 | 28.5 | 16.4 | 12.1 | 60.2 | 28.9 | 31.3 | 5 - 9 |
| 10 - 14 | 82.6 | 38.2 | 44.5 | 28.1 | 13.6 | 14.5 | 54.5 | 24.5 | 30.0 | 10 - 14 |
| 15 - 19 | 81.3 | 28.4 | 52.9 | 41.7 | 17.4 | 24.2 | 39.6 | 10.9 | 28.7 | 15 - 19 |
| 20 - 24 | 78.3 | 28.2 | 50.1 | 30.1 | 8.4 | 21.7 | 48.1 | 19.8 | 28.3 | 20 - 24 |
| 25 - 29 | 106.2 | 29.1 | 77.0 | 51.3 | 12.0 | 39.3 | 54.8 | 17.1 | 37.7 | 25 - 29 |
| 30 - 34 | 105.9 | 47.2 | 58.7 | 30.8 | 10.7 | 20.1 | 75.2 | 36.6 | 38.6 | 30 - 34 |
| 35 - 39 | 116.6 | 50.6 | 66.1 | 42.3 | 19.2 | 23.1 | 74.4 | 31.4 | 43.0 | 35 - 39 |
| 40 - 44 | 105.6 | 50.1 | 55.5 | 41.7 | 16.6 | 25.0 | 63.9 | 33.5 | 30.4 | 40 - 44 |
| 45 - 49 | 114.3 | 44.4 | 69.9 | 41.5 | 16.6 | 24.9 | 72.8 | 27.8 | 45.0 | 45 - 49 |
| 50 - 54 | 74.1 | 35.0 | 39.1 | 31.5 | 17.4 | 14.1 | 42.6 | 17.6 | 25.0 | 50 - 54 |
| 55 - 59 | 59.2 | 28.3 | 30.9 | 18.2 | 5.6 | 12.6 | 41.0 | 22.8 | 18.3 | 55 - 59 |
| 60 - 64 | 29.4 | 11.0 | 18.4 | 12.9 | 5.0 | 7.9 | 16.5 | 5.9 | 10.5 | 60 - 64 |
| 65 - 69 | 31.1 | 14.1 | 17.0 | 10.5 | 5.0 | 5.5 | 20.5 | 9.0 | 11.5 | 65 - 69 |
| 70 - 74 | 18.1 | 8.4 | 9.6 | 8.0 | 3.7 | 4.3 | 10.0 | 4.8 | 5.3 | 70 - 74 |
| 75 ขึ้นไป | 7.0 | 3.9 | 3.1 | 3.7 | 1.3 | 2.4 | 3.3 | 2.6 | 0.7 | 75 and over |

(หน่วยเป็นพัน In thousands)

ตารางที่ 36 จำนวนประชากรที่รับบริการทันตกรรมระหว่าง 12 เดือนก่อนวันสัมภาษณ์ จำแนกตามจำนวนครั้งที่ไปรับบริการทันตกรรม เพศและเขตการปกครอง
ภาคกลาง (ไม่รวมกรุงเทพมหานคร)

TABLE 36 NUMBER OF POPULATION WHO USED DENTAL SERVICE DURING 12 MONTH BEFORE INTERVIEW'S DATE BY TIME OF USED DENTAL SERVICE,

SEX AND AREA, CENTRAL REGION (EXCLUDING BANGKOK)

(หน่วยเป็นพัน In thousands)

| จำนวนครั้งที่ไปรับ บริการทันตกรรม | รวม Total | | ในเขตเทศบาล Municipal area | | | | นอกเขตเทศบาล Non-municipal area | | | | Time of used dental service | |
|--------------------------------------|--------------|-------------|----------------------------|-------------|----------------|--------------|---------------------------------|----------------|--------------|-------------|--------------------------------|----------------|
| | รวม Total | ชาย Male | รวม Total | ชาย Male | หญิง Female | รวม Total | ชาย Male | หญิง Female | รวม Total | ชาย Male | | หญิง Female |
| | | | | | | | | | | | | |
| ยอดรวม | 1,111.8 | 463.5 | 648.3 | 423.5 | 169.5 | 254.0 | 688.2 | 294.0 | 394.2 | | Total | |
| 1 | 810.2 | 355.2 | 455.0 | 285.2 | 119.4 | 165.9 | 525.0 | 235.9 | 289.2 | | 1 | |
| 2 | 182.8 | 61.9 | 120.9 | 80.7 | 25.8 | 54.9 | 102.1 | 36.1 | 66.0 | | 2 | |
| 3-5 | 78.6 | 32.8 | 45.8 | 34.6 | 14.8 | 19.8 | 44.0 | 18.0 | 26.0 | | 3 - 5 | |
| 6-8 | 12.1 | 4.5 | 7.7 | 7.4 | 3.0 | 4.4 | 4.8 | 1.5 | 3.3 | | 6 - 8 | |
| 9-11 | 7.7 | 3.6 | 4.1 | 2.3 | 1.1 | 1.2 | 5.5 | 2.5 | 3.0 | | 9 - 11 | |
| 12 ขึ้นไป | 20.3 | 5.5 | 14.7 | 13.4 | 5.5 | 7.9 | 6.9 | - | 6.9 | | 12 and over | |
| เฉลี่ย | 1.7 | 1.6 | 1.8 | 1.9 | 1.9 | 1.9 | 1.5 | 1.4 | 1.7 | | Average | |

ตารางที่ 37 จำนวนประชากรที่รับบริการทันตกรรมระหว่าง 12 เดือนก่อนวันสัมภาษณ์ จำแนกตามประเภทสถานพยาบาล เพศและเขตการปกครอง ภาคกลาง (ไม่รวมกรุงเทพมหานคร)

TABLE 37 NUMBER OF POPULATION WHO USED DENTAL SERVICE DURING 12 MONTH BEFORE INTERVIEWS DATE BY TYPE OF HEALTH FACILITY, SEX AND AREA,

CENTRAL REGION (EXCLUDING BANGKOK)

| ประเภทสถานพยาบาลครั้งสุดท้าย | รวม Total | | ในเขตเทศบาล Municipal area | | นอกเขตเทศบาล Non-municipal area | | Type of health facility in last time | | | |
|---------------------------------------|-----------|----------|----------------------------|-----------|---------------------------------|-------------|--------------------------------------|-------|-------|---------------------------------------|
| | รวม Total | ชาย Male | หญิง Female | รวม Total | ชาย Male | หญิง Female | | | | |
| | | | | | | | | | | |
| ยอดรวม | 1,111.8 | 463.5 | 648.3 | 423.5 | 169.5 | 254.0 | 688.2 | 294.0 | 394.2 | Total |
| สถานีอนามัย/ศูนย์บริการสาธารณสุข | 90.8 | 31.2 | 59.6 | 23.0 | 10.3 | 12.8 | 67.7 | 20.9 | 46.8 | Health center/community health center |
| ศูนย์สุขภาพชุมชน | | | | | | | | | | |
| - ไม่มี ทันตแพทย์ | 73.3 | 24.4 | 48.8 | 19.6 | 7.7 | 11.9 | 53.7 | 16.7 | 37.0 | - Not have dentist |
| - มี ทันตแพทย์ | 17.5 | 6.7 | 10.7 | 3.4 | 2.5 | 0.9 | 14.0 | 4.2 | 9.8 | - Have dentist |
| โรงพยาบาลชุมชน | 234.0 | 96.8 | 137.3 | 45.3 | 15.5 | 29.8 | 188.7 | 81.3 | 107.4 | Community hospital |
| โรงพยาบาลทั่วไป/ศูนย์ | 142.5 | 64.6 | 77.9 | 53.8 | 29.0 | 24.7 | 88.7 | 35.6 | 53.1 | General/center hospital |
| โรงพยาบาลของมหาวิทยาลัย | 13.0 | 4.8 | 8.2 | 12.0 | 3.8 | 8.2 | 1.0 | 1.0 | - | University hospital |
| โรงพยาบาลสังกัดอื่นของรัฐ | 31.0 | 17.1 | 13.9 | 13.6 | 8.4 | 5.2 | 17.4 | 8.7 | 8.7 | Others government hospital |
| คลินิกเอกชน | 515.3 | 209.8 | 305.5 | 242.9 | 90.0 | 152.8 | 272.5 | 119.8 | 152.7 | Clinic |
| โรงพยาบาลเอกชน | 50.7 | 21.4 | 29.3 | 25.7 | 8.9 | 16.8 | 25.0 | 12.5 | 12.5 | Private hospital |
| ร้านหมอบ้าน/หมอมือเดอไรต์/หมอดร.ปัทม์ | 7.4 | 6.1 | 1.4 | 1.1 | 0.9 | 0.3 | 6.3 | 5.2 | 1.1 | Mobile private dentist |
| หน่วยเคลื่อนที่ของหน่วยงานต่าง ๆ | 7.7 | 2.7 | 5.0 | 0.4 | 0.0 | 0.3 | 7.3 | 2.6 | 4.7 | Mobile organize dentist |
| โรงเรียน | 15.4 | 8.2 | 7.2 | 5.4 | 2.7 | 2.7 | 10.0 | 5.5 | 4.5 | School |
| อื่น ๆ | 3.9 | 0.9 | 3.0 | 0.2 | - | 0.2 | 3.7 | 0.9 | 2.8 | Others |

(หน่วยเป็นพัน In thousands)

ตารางที่ 38 จำนวนประชากรที่รับบริการทันตกรรมระหว่าง 12 เดือนก่อนวันสัมภาษณ์ จำแนกตามประเภททันตกรรมที่ใช้บริการครั้งสุดท้าย เพศและเขตการปกครอง
ภาคกลาง (ไม่รวมกรุงเทพมหานคร)

TABLE 38 NUMBER OF POPULATION WHO USED DENTAL SERVICE DURING 12 MONTH BEFORE INTERVIEW'S DATE BY TYPE OF DENTAL USED SERVICE
IN LAST TIME, SEX AND AREA, CENTRAL REGION (EXCLUDING BANGKOK)

| ประเภททันตกรรมที่ใช้ บริการครั้งสุดท้าย | รวม Total | | ในเขตเทศบาล Municipal area | | | | นอกเขตเทศบาล Non-municipal area | | | | Type of dental used service in last time | | |
|--|--------------|-------------|----------------------------|----------------|--------------|-------------|---------------------------------|----------------|--------------|-------------------------|---|----------------|----------------|
| | รวม Total | ชาย Male | หญิง Female | | รวม Total | ชาย Male | หญิง Female | | รวม Total | ชาย Male | | หญิง Female | |
| | | | ชาย Male | หญิง Female | | | ชาย Male | หญิง Female | | | | ชาย Male | หญิง Female |
| ยอดรวม | 1,111.8 | 463.5 | 648.3 | 423.6 | 169.5 | 254.0 | 688.2 | 294.0 | 394.2 | Total | | | |
| ตรวจสุขภาพฟันในช่องปาก | 42.1 | 14.9 | 27.2 | 20.6 | 9.2 | 11.5 | 21.5 | 5.7 | 15.7 | Oral health examination | | | |
| อุดฟันบูรณะ ขัดฟัน รักษาปริทันต์ | 214.2 | 81.4 | 132.8 | 97.8 | 34.6 | 63.3 | 116.3 | 46.8 | 69.5 | Periodontal treatment | | | |
| อุดฟัน | 262.8 | 116.1 | 146.7 | 95.2 | 40.2 | 55.0 | 167.6 | 75.9 | 91.7 | Restoration | | | |
| รักษารากฟัน | 43.2 | 12.5 | 30.7 | 23.9 | 4.7 | 19.2 | 19.3 | 7.7 | 11.5 | Endodontic treatment | | | |
| ถอนฟัน | 411.5 | 180.9 | 230.6 | 122.5 | 57.4 | 65.0 | 289.0 | 123.4 | 165.6 | Extraction | | | |
| ใส่ฟันเทียม | 68.0 | 32.9 | 35.1 | 22.8 | 8.9 | 13.9 | 45.1 | 23.9 | 21.2 | Prosthetic treatment | | | |
| ดัดฟัน จัดฟัน | 40.4 | 11.0 | 29.4 | 29.3 | 8.5 | 20.8 | 11.1 | 2.5 | 8.6 | Orthodontic treatment | | | |
| ไม่ทราบ/จำไม่ได้ | 0.7 | - | 0.7 | 0.7 | - | 0.7 | - | - | - | Unknowable | | | |
| อื่น ๆ | 28.9 | 13.9 | 15.0 | 10.6 | 6.0 | 4.7 | 18.3 | 7.9 | 10.4 | Others | | | |

(หน่วยเป็นพัน In thousands)

ตารางที่ 39 จำนวนประชากรที่รับบริการทันตกรรมระหว่าง 12 เดือนก่อนวันสัมภาษณ์ จำแนกตามสวัสดิการข้าราชการที่เข้ารับบริการครั้งสุดท้าย เพศและเขตการปกครอง ภาคกลาง (ไม่รวมกรุงเทพมหานคร)

TABLE 39 NUMBER OF POPULATION WHO USED DENTAL SERVICE DURING 12 MONTH BEFORE INTERVIEW'S DATE BY USING HEALTH INSURANCE IN LAST TIME, SEX AND AREA, CENTRAL REGION (EXCLUDING BANGKOK)

| สวัสดิการข้าราชการพยาบาล ที่ใช้ครั้งสุดท้าย | รวม Total | | ในเขตเทศบาล Municipal area | | นอกเขตเทศบาล Non-municipal area | | Using health insurance in last time | | | |
|--|--------------|-------------|----------------------------|--------------|---------------------------------|----------------|--|--------------|-------------|---|
| | รวม Total | ชาย Male | หญิง Female | รวม Total | ชาย Male | หญิง Female | | | | |
| | | | | | | | | รวม Total | ชาย Male | หญิง Female |
| ยอดรวม | 1,111.8 | 463.5 | 648.3 | 423.5 | 169.5 | 254.0 | 688.2 | 294.0 | 394.2 | Total |
| ไม่มีสวัสดิการข้าราชการพยาบาล | 64.7 | 26.4 | 38.3 | 36.3 | 16.1 | 20.2 | 28.4 | 10.3 | 18.1 | Didn't have health insurance |
| สวัสดิการข้าราชการพยาบาลที่ใช้ | 646.4 | 272.3 | 374.1 | 207.7 | 87.4 | 120.3 | 438.8 | 185.0 | 253.8 | Using health insurance |
| บัตรประกันสุขภาพ (บัตรทอง) | 303.8 | 122.4 | 181.3 | 76.1 | 31.7 | 44.3 | 227.7 | 90.7 | 137.0 | Universal coverage card (UC card) |
| - ประเภที่มี ท. (ไม่เสีย 30 บาท) | 123.5 | 49.9 | 73.6 | 27.3 | 12.0 | 15.2 | 96.2 | 37.9 | 58.3 | - Not pay fee 30 baht |
| - ประเภทไม่มี ท. (เสีย 30 บาท) | 180.3 | 72.5 | 107.8 | 48.8 | 19.7 | 29.1 | 131.5 | 52.8 | 78.7 | - Pay fee 30 baht |
| ประกันสังคม / กองทุนเงินทดแทน | 178.5 | 77.3 | 101.3 | 64.9 | 24.4 | 40.5 | 113.6 | 52.8 | 60.8 | Social security / workmen compensation fund |
| สวัสดิการข้าราชการหรือ ข้าราชการบำนาญ / รัฐวิสาหกิจ | 102.0 | 41.3 | 60.7 | 44.8 | 22.7 | 22.1 | 57.2 | 18.5 | 38.6 | Government office welfare / pensioner/state enterprise welfare |
| ประกันสุขภาพกับบริษัทประกัน | 14.6 | 6.0 | 8.6 | 7.6 | 3.7 | 3.9 | 7.0 | 2.4 | 4.6 | Private health insurance |
| สวัสดิการจัดโดยนายจ้าง | 15.0 | 9.2 | 5.9 | 6.6 | 1.5 | 5.1 | 8.4 | 7.6 | 0.7 | Employer welfare |
| อื่น ๆ | 32.5 | 16.1 | 16.4 | 7.6 | 3.2 | 4.4 | 24.9 | 12.9 | 12.0 | Others |
| มีสวัสดิการข้าราชการพยาบาลแต่ไม่ใช้ | 317.5 | 140.0 | 177.5 | 138.2 | 53.1 | 85.1 | 179.3 | 87.0 | 92.3 | Have health insurance but not used |
| มีสวัสดิการข้าราชการพยาบาล แต่บริการที่ไม่อยู่ในสิทธิประโยชน์ | 83.1 | 24.7 | 58.3 | 41.4 | 13.0 | 28.3 | 41.7 | 11.7 | 30.0 | Can't use health insurance because it's not over |

(หน่วยเป็นพัน In thousands)

ตารางที่ 40 จำนวนประชากรที่รับบริการทันตกรรมระหว่าง 12 เดือนก่อนวันสัมภาษณ์ จำแนกตามค่าบริการทันตกรรมที่ใช้ในการรับบริการครั้งสุดท้าย เพศและเขตการปกครอง
ภาคกลาง (ไม่รวมกรุงเทพมหานคร)

TABLE 40 NUMBER OF POPULATION WHO USED DENTAL SERVICE DURING 12 MONTHS BEFORE INTERVIEWS DATE BY HEALTH EXPENDITURE IN LAST TIME,
SEX AND AREA, CENTRAL REGION (EXCLUDING BANGKOK)

| ค่าบริการทันตกรรมที่ใช้ในการรับบริการครั้งสุดท้าย (บาท) | รวม Total | | ในเขตเทศบาล Municipal area | | นอกเขตเทศบาล Non - municipal area | | Health expenditure in last time (baht) | | |
|---|-----------|----------|----------------------------|-------------|-----------------------------------|-------------|--|----------|-----------------|
| | รวม Total | ชาย Male | รวม Total | หญิง Female | รวม Total | หญิง Female | | | |
| | | | | | | | | ชาย Male | หญิง Female |
| ยอดรวม | 1,111.8 | 463.5 | 423.6 | 648.3 | 169.5 | 254.0 | 688.2 | 394.2 | Total |
| ไม่ได้ | 428.5 | 185.6 | 124.1 | 242.8 | 51.2 | 73.0 | 304.3 | 169.9 | None |
| น้อยกว่า 1,000 | 502.9 | 210.0 | 207.0 | 293.0 | 84.6 | 122.4 | 296.0 | 170.6 | Less than 1,000 |
| 1,000 - 4,999 | 139.5 | 56.4 | 71.8 | 83.2 | 29.9 | 42.0 | 67.7 | 41.2 | 1,000 - 4,999 |
| 5,000 - 9,999 | 26.3 | 8.5 | 12.9 | 17.8 | 1.8 | 11.1 | 13.3 | 6.7 | 5,000 - 9,999 |
| 10,000 - 49,999 | 13.3 | 3.0 | 6.5 | 10.3 | 2.1 | 4.4 | 6.9 | 6.0 | 10,000 - 49,999 |
| 50,000 ขึ้นไป | 1.2 | 0.0 | 1.2 | 1.2 | - | 1.2 | - | - | 50,000 and over |
| เฉลี่ย | 766.1 | 632.4 | 1,148.3 | 861.7 | 856.3 | 1,343.2 | 530.9 | 551.5 | Average |

(หน่วยเป็นพัน In thousands)

ตารางที่ 41 ร้อยละของผู้ตอบสัมภาษณ์ด้วยตนเองอายุ 15 ปีขึ้นไป จำแนกตามการเปรียบเทียบระดับสุขภาพของตนเองในปัจจุบันกับปีที่ผ่านมา หมวดย่อย เพศและเขตการปกครอง
ภาคกลาง (ไม่รวมกรุงเทพมหานคร)

TABLE 41 PERCENTAGE OF RESPONDENTS 15 YEARS OF AGED AND OVER BY LEVEL OF COMPARISON YOURSELF HEALTH STATUS BETWEEN TODAY AND LAST YEAR, AGE GROUP, SEX AND AREA, CENTRAL REGION (EXCLUDING BANGKOK)

| หมวดอายุ (ปี) เพศและเขตการปกครอง | รวม Total | การเปรียบเทียบระดับสุขภาพของตนเองในปัจจุบันกับปีที่ผ่านมา Level of comparison yourself health status between today and last year | | | | | Age group (years), sex and area |
|-------------------------------------|--------------|---|--------------------------|----------------------|--------------------------|----------------------|------------------------------------|
| | | แย่กว่ามาก Worst | แย่กว่าเล็กน้อย Worse | เหมือน ๆ กัน Same | ดีกว่าเล็กน้อย Better | ดีมาก Much better | |
| ยอดรวม | 100.0 | 2.5 | 17.4 | 67.6 | 10.7 | 1.8 | Total |
| 15 - 19 | 100.0 | 0.5 | 2.9 | 79.8 | 12.0 | 4.9 | 15 - 19 |
| 20 - 24 | 100.0 | 0.5 | 6.1 | 74.6 | 15.9 | 2.9 | 20 - 24 |
| 25 - 29 | 100.0 | 0.5 | 6.0 | 77.2 | 13.7 | 2.5 | 25 - 29 |
| 30 - 34 | 100.0 | 1.0 | 9.2 | 78.1 | 10.0 | 1.6 | 30 - 34 |
| 35 - 39 | 100.0 | 1.0 | 9.4 | 76.8 | 11.6 | 1.2 | 35 - 39 |
| 40 - 44 | 100.0 | 1.5 | 16.4 | 71.9 | 8.7 | 1.4 | 40 - 44 |
| 45 - 49 | 100.0 | 2.8 | 19.7 | 64.7 | 10.6 | 2.2 | 45 - 49 |
| 50 - 54 | 100.0 | 2.7 | 23.8 | 62.1 | 10.5 | 0.9 | 50 - 54 |
| 55 - 59 | 100.0 | 3.7 | 30.1 | 54.7 | 9.9 | 1.5 | 55 - 59 |
| 60 ปีขึ้นไป | 100.0 | 8.0 | 40.4 | 43.4 | 7.4 | 0.7 | 60 and over |

ตารางที่ 41 ร้อยละของผู้ตอบสัมภาษณ์ด้วยตนเองอายุ 15 ปีขึ้นไป จำแนกตามการเปรียบเทียบระดับสุขภาพของตนเองในปัจจุบันกับปีที่ผ่านมา หมวดอายุ เพศและเขตการปกครอง ภาคกลาง (ไม่รวมกรุงเทพมหานคร) (ต่อ)

TABLE 41 PERCENTAGE OF RESPONDENTS 15 YEARS OF AGED AND OVER BY LEVEL OF COMPARISON YOURSELF HEALTH STATUS BETWEEN TODAY AND LAST YEAR, AGE GROUP, SEX AND AREA, CENTRAL REGION (EXCLUDING BANGKOK) (Contd.)

| หมวดอายุ (ปี) เพศและเขตการปกครอง | รวม Total | การเปรียบเทียบระดับสุขภาพของตนเองในปัจจุบันกับปีที่ผ่านมา Level of comparison yourself health status between today and last year | | | | | | Age group (years), sex and area |
|-------------------------------------|--------------|---|--------------------------|----------------------|--------------------------|----------------------|-------------|------------------------------------|
| | | แย่กว่ามาก Worst | แย่กว่าเล็กน้อย Worse | เหมือน ๆ กัน Same | ดีกว่าเล็กน้อย Better | ดีมาก Much better | | |
| ชาย | 100.0 | 2.3 | 14.9 | 70.5 | 10.2 | 2.1 | Male | |
| 15 - 19 | 100.0 | - | 3.5 | 81.7 | 8.6 | 6.1 | 15 - 19 | |
| 20 - 24 | 100.0 | 1.0 | 4.9 | 79.1 | 11.5 | 3.5 | 20 - 24 | |
| 25 - 29 | 100.0 | 0.9 | 4.9 | 76.7 | 16.0 | 1.4 | 25 - 29 | |
| 30 - 34 | 100.0 | 0.2 | 7.8 | 80.6 | 10.3 | 1.2 | 30 - 34 | |
| 35 - 39 | 100.0 | 1.9 | 7.2 | 78.4 | 10.8 | 1.7 | 35 - 39 | |
| 40 - 44 | 100.0 | 2.4 | 13.1 | 72.8 | 9.0 | 2.7 | 40 - 44 | |
| 45 - 49 | 100.0 | 1.6 | 15.0 | 67.9 | 12.2 | 3.3 | 45 - 49 | |
| 50 - 54 | 100.0 | 1.2 | 19.9 | 69.7 | 8.6 | 0.6 | 50 - 54 | |
| 55 - 59 | 100.0 | 3.8 | 26.9 | 60.0 | 6.5 | 2.8 | 55 - 59 | |
| 60 ขึ้นไป | 100.0 | 7.3 | 37.8 | 46.8 | 7.1 | 0.9 | 60 and over | |

ตารางที่ 41 ร้อยละของผู้ตอบสัมภาษณ์ด้วยตนเองอายุ 15 ปีขึ้นไป จำแนกตามการเปรียบเทียบระดับสุขภาพของตนเองในปัจจุบันกับปีที่ผ่านมา หมวดอายุ เพศและเขตการปกครอง
ภาคกลาง (ไม่รวมกรุงเทพมหานคร) (ต่อ)

TABLE 41 PERCENTAGE OF RESPONDENTS 15 YEARS OF AGED AND OVER BY LEVEL OF COMPARISON YOURSELF HEALTH STATUS BETWEEN TODAY AND LAST YEAR, AGE GROUP, SEX AND AREA, CENTRAL REGION (EXCLUDING BANGKOK) (Contd.)

| หมวดอายุ (ปี) เพศและเขตการปกครอง | รวม Total | การเปรียบเทียบระดับสุขภาพของตนเองในปัจจุบันกับปีที่ผ่านมา Level of comparison yourself health status between today and last year | | | Age group (years), sex and area | | |
|-------------------------------------|--------------|---|--------------------------|----------------------|------------------------------------|--------------------------|----------------------|
| | | แย่กว่ามาก Worst | แย่กว่าเล็กน้อย Worse | เหมือน ๆ กัน Same | | ดีกว่าเล็กน้อย Better | ดีมาก Much better |
| หญิง | 100.0 | 2.7 | 19.2 | 65.4 | 11.2 | 1.6 | Female |
| 15 - 19 | 100.0 | 0.9 | 2.3 | 78.2 | 14.7 | 3.9 | 15 - 19 |
| 20 - 24 | 100.0 | 0.1 | 7.1 | 71.2 | 19.3 | 2.4 | 20 - 24 |
| 25 - 29 | 100.0 | 0.1 | 7.0 | 77.6 | 11.8 | 3.5 | 25 - 29 |
| 30 - 34 | 100.0 | 1.6 | 10.3 | 76.2 | 9.9 | 2.0 | 30 - 34 |
| 35 - 39 | 100.0 | 0.5 | 10.9 | 75.7 | 12.1 | 0.8 | 35 - 39 |
| 40 - 44 | 100.0 | 0.9 | 18.8 | 71.3 | 8.4 | 0.6 | 40 - 44 |
| 45 - 49 | 100.0 | 3.6 | 22.6 | 62.7 | 9.6 | 1.6 | 45 - 49 |
| 50 - 54 | 100.0 | 3.8 | 26.7 | 56.4 | 12.0 | 1.1 | 50 - 54 |
| 55 - 59 | 100.0 | 3.6 | 32.3 | 51.2 | 12.2 | 0.7 | 55 - 59 |
| 60 ขึ้นไป | 100.0 | 8.6 | 42.3 | 40.9 | 7.6 | 0.6 | 60 and over |

ตารางที่ 41 ร้อยละของผู้ตอบคำถามด้วยตนเองอายุ 15 ปีขึ้นไป จำแนกตามการเปรียบเทียบระดับสุขภาพของตนเองในปัจจุบันกับปีที่ผ่านมา หมวดยุทธศาสตร์สุขภาพและเขตการปกครอง ภาคกลาง (ไม่รวมกรุงเทพมหานคร) (ต่อ)

TABLE 41 PERCENTAGE OF RESPONDENTS 15 YEARS OF AGED AND OVER BY LEVEL OF COMPARISON YOURSELF HEALTH STATUS BETWEEN TODAY AND LAST YEAR, AGE GROUP, SEX AND AREA, CENTRAL REGION (EXCLUDING BANGKOK) (Contd.)

| หมวดอายุ (ปี) เขตและเขตการปกครอง | รวม Total | การเปรียบเทียบระดับสุขภาพของตนเองในปัจจุบันกับปีที่ผ่านมา Level of comparison yourself health status between today and last year | | | | | Age group (years), sex and area |
|-------------------------------------|--------------|---|--------------------------|----------------------|--------------------------|----------------------|------------------------------------|
| | | แย่กว่ามาก Worst | แย่กว่าเล็กน้อย Worse | เหมือน ๆ กัน Same | ดีกว่าเล็กน้อย Better | ดีมาก Much better | |
| ในเขตเทศบาล | 100.0 | 1.5 | 15.8 | 69.4 | 11.5 | 1.8 | Municipal area |
| 15 - 19 | 100.0 | 1.7 | 3.7 | 71.0 | 21.0 | 2.7 | 15 - 19 |
| 20 - 24 | 100.0 | 0.1 | 4.7 | 80.5 | 13.5 | 1.2 | 20 - 24 |
| 25 - 29 | 100.0 | 0.2 | 3.9 | 83.2 | 9.1 | 3.7 | 25 - 29 |
| 30 - 34 | 100.0 | 0.6 | 9.1 | 78.2 | 10.1 | 2.1 | 30 - 34 |
| 35 - 39 | 100.0 | 1.9 | 10.4 | 74.7 | 11.9 | 1.2 | 35 - 39 |
| 40 - 44 | 100.0 | 1.8 | 15.8 | 71.7 | 9.8 | 0.9 | 40 - 44 |
| 45 - 49 | 100.0 | 1.6 | 16.6 | 64.9 | 14.0 | 2.9 | 45 - 49 |
| 50 - 54 | 100.0 | 1.8 | 20.5 | 63.7 | 13.3 | 0.8 | 50 - 54 |
| 55 - 59 | 100.0 | 3.0 | 32.3 | 57.4 | 6.3 | 1.1 | 55 - 59 |
| 60 ขึ้นไป | 100.0 | 3.3 | 40.4 | 44.3 | 10.8 | 1.2 | 60 and over |

ตารางที่ 41 ร้อยละของผู้ตอบสัมภาษณ์ด้วยตนเองอายุ 15 ปีขึ้นไป จำแนกตามการเปรียบเทียบระดับสุขภาพของตนเองในปัจจุบันกับปีที่ผ่านมา หมวดอายุ เพศและเขตการปกครอง
ภาคกลาง (ไม่รวมกรุงเทพมหานคร) (ต่อ)

TABLE 41 PERCENTAGE OF RESPONDENTS 15 YEARS OF AGED AND OVER BY LEVEL OF COMPARISON YOURSELF HEALTH STATUS BETWEEN TODAY AND LAST YEAR, AGE GROUP, SEX AND AREA, CENTRAL REGION (EXCLUDING BANGKOK) (Contd.)

| หมวดอายุ (ปี) เพศและเขตการปกครอง | รวม Total | การเปรียบเทียบระดับสุขภาพของตนเองในปัจจุบันกับปีที่ผ่านมา Level of comparison yourself health status between today and last year | | | | | Age group (years), sex and area |
|-------------------------------------|--------------|---|--------------------------|----------------------|--------------------------|----------------------|------------------------------------|
| | | แย่กว่ามาก Worst | แย่กว่าเล็กน้อย Worse | เหมือน ๆ กัน Same | ดีกว่าเล็กน้อย Better | ดีมาก Much better | |
| นอกเขตเทศบาล | 100.0 | 3.0 | 18.2 | 66.7 | 10.3 | 1.8 | Non - municipal area |
| 15 - 19 | 100.0 | - | 2.5 | 83.3 | 8.4 | 5.8 | 15 - 19 |
| 20 - 24 | 100.0 | 0.7 | 7.0 | 71.1 | 17.3 | 3.9 | 20 - 24 |
| 25 - 29 | 100.0 | 0.7 | 7.4 | 73.5 | 16.6 | 1.8 | 25 - 29 |
| 30 - 34 | 100.0 | 1.2 | 9.2 | 78.1 | 10.0 | 1.4 | 30 - 34 |
| 35 - 39 | 100.0 | 0.5 | 8.9 | 78.0 | 11.4 | 1.2 | 35 - 39 |
| 40 - 44 | 100.0 | 1.4 | 16.7 | 72.0 | 8.1 | 1.7 | 40 - 44 |
| 45 - 49 | 100.0 | 3.4 | 21.1 | 64.6 | 9.0 | 1.9 | 45 - 49 |
| 50 - 54 | 100.0 | 3.1 | 25.3 | 61.4 | 9.3 | 0.9 | 50 - 54 |
| 55 - 59 | 100.0 | 4.0 | 29.1 | 53.5 | 11.6 | 1.7 | 55 - 59 |
| 60 ปีขึ้นไป | 100.0 | 9.9 | 40.4 | 43.1 | 6.0 | 0.6 | 60 and over |

ตารางที่ 42 ร้อยละของผู้ตอบสัมภาษณ์ด้วยตนเองอายุ 15 ปีขึ้นไป จำแนกตามการเปรียบเทียบระดับสุขภาพของตนเองกับผู้อื่นที่มีอายุ เพศ ฐานะ หน้าที่การงาน และความเป็นอยู่
ที่คล้ายคลึงกับผู้ตอบสัมภาษณ์ หมวดอายุ เพศและเขตการปกครอง ภาคกลาง (ไม่รวมกรุงเทพมหานคร)

TABLE 42 PERCENTAGE OF RESPONDENTS 15 YEARS OF AGED AND OVER BY LEVEL OF COMPARISON YOURSELF HEALTH STATUS WITH OTHERS WHO ARE SIMILAR CHARACTERISTIC, AGE GROUP, SEX AND AREA, CENTRAL REGION (EXCLUDING BANGKOK)

| หมวดอายุ (ปี) เพศและเขตการปกครอง | รวม Total | การเปรียบเทียบระดับสุขภาพของตนเองกับผู้อื่น Level of comparison yourself health status with others who are similar characteristic | | | | | | Age group (years), sex and area |
|-------------------------------------|--------------|--|-------------------------------|-------------------|------|--------------------------|-------------|------------------------------------|
| | | แย่กว่ามาก Worst | | เหมือนกัน Same | | ดีกว่าเล็กน้อย Better | | |
| | | แย่กว่าเล็กน้อย Worse | ดีกว่าเล็กน้อย Much better | | | | | |
| ยอดรวม | 100.0 | 2.4 | 11.2 | 69.9 | 14.2 | 2.4 | Total | |
| 15 - 19 | 100.0 | 0.2 | 2.3 | 80.9 | 10.8 | 5.8 | 15 - 19 | |
| 20 - 24 | 100.0 | 0.6 | 5.3 | 80.7 | 10.6 | 2.8 | 20 - 24 | |
| 25 - 29 | 100.0 | 1.0 | 4.2 | 81.2 | 12.2 | 1.5 | 25 - 29 | |
| 30 - 34 | 100.0 | 1.7 | 8.5 | 73.9 | 14.2 | 1.7 | 30 - 34 | |
| 35 - 39 | 100.0 | 1.4 | 6.6 | 76.8 | 12.4 | 2.8 | 35 - 39 | |
| 40 - 44 | 100.0 | 1.6 | 9.5 | 72.0 | 14.7 | 2.3 | 40 - 44 | |
| 45 - 49 | 100.0 | 2.4 | 12.7 | 63.9 | 18.6 | 2.5 | 45 - 49 | |
| 50 - 54 | 100.0 | 3.3 | 15.7 | 66.5 | 13.2 | 1.3 | 50 - 54 | |
| 55 - 59 | 100.0 | 5.1 | 17.1 | 58.5 | 16.7 | 2.6 | 55 - 59 | |
| 60 ขึ้นไป | 100.0 | 5.6 | 23.8 | 52.2 | 16.3 | 2.2 | 60 and over | |

ตารางที่ 42 ร้อยละของผู้ตอบสัมภาษณ์ด้วยตนเองอายุ 15 ปีขึ้นไป จำแนกตามการเปรียบเทียบระดับสุขภาพของตนเองกับผู้ที่มีอายุ เพศฐานะ หน้าที่การงาน และความเป็นอยู่
ที่คล้ายคลึงกับผู้ตอบสัมภาษณ์ หมวดอายุ เพศและเขตการปกครอง ภาคกลาง (ไม่รวมกรุงเทพมหานคร) (ต่อ)

TABLE 42 PERCENTAGE OF RESPONDENTS 15 YEARS OF AGED AND OVER BY LEVEL OF COMPARISON YOURSELF HEALTH STATUS WITH OTHERS WHO
ARE SIMILAR CHARACTERISTIC, AGE GROUP, SEX AND AREA, CENTRAL REGION (EXCLUDING BANGKOK) (Contd.)

| หมวดอายุ (ปี) เพศและเขตการปกครอง | รวม Total | การเปรียบเทียบระดับสุขภาพของตนเองกับผู้อื่น Level of comparison yourself health status with others who are similar characteristic | | | | | | Age group (years), sex and area |
|-------------------------------------|--------------|--|-------|--------------|--------|-------------|-------------|------------------------------------|
| | | แยกว่ามาก | | เหมือน ๆ กัน | | ดีกว่า | | |
| | | Worst | Worse | Same | Better | Much better | | |
| ชาย | 100.0 | 2.6 | 9.4 | 70.8 | 14.4 | 2.8 | Male | |
| 15 - 19 | 100.0 | - | 0.5 | 82.0 | 9.6 | 7.8 | 15 - 19 | |
| 20 - 24 | 100.0 | 1.0 | 3.3 | 82.9 | 10.0 | 2.8 | 20 - 24 | |
| 25 - 29 | 100.0 | 1.3 | 4.1 | 78.2 | 14.9 | 1.4 | 25 - 29 | |
| 30 - 34 | 100.0 | 0.6 | 6.7 | 77.0 | 14.5 | 1.3 | 30 - 34 | |
| 35 - 39 | 100.0 | 3.2 | 3.7 | 74.9 | 13.4 | 4.8 | 35 - 39 | |
| 40 - 44 | 100.0 | 2.1 | 10.6 | 70.8 | 13.7 | 3.0 | 40 - 44 | |
| 45 - 49 | 100.0 | 2.5 | 10.9 | 64.2 | 19.3 | 3.1 | 45 - 49 | |
| 50 - 54 | 100.0 | 2.1 | 11.8 | 69.8 | 14.8 | 1.5 | 50 - 54 | |
| 55 - 59 | 100.0 | 6.8 | 16.5 | 58.6 | 14.9 | 3.3 | 55 - 59 | |
| 60 ปีขึ้นไป | 100.0 | 5.8 | 20.6 | 55.0 | 16.4 | 2.1 | 60 and over | |

ตารางที่ 42 ร้อยละของผู้ตอบสัมภาษณ์ด้วยตนเองอายุ 15 ปีขึ้นไป จำแนกตามการเปรียบเทียบระดับสุขภาพของตนเองกับผู้อื่นที่มีอายุ เพศ สถานะ หน้าที่การงาน และความเป็นอยู่ ที่คล้ายคลึงกับผู้ตอบสัมภาษณ์ หมวดอายุ เพศและเขตการปกครอง ภาคกลาง (ไม่รวมกรุงเทพมหานคร) (ต่อ)

TABLE 42 PERCENTAGE OF RESPONDENTS 15 YEARS OF AGED AND OVER BY LEVEL OF COMPARISON YOURSELF HEALTH STATUS WITH OTHERS WHO

ARE SIMILAR CHARACTERISTIC, AGE GROUP, SEX AND AREA, CENTRAL REGION (EXCLUDING BANGKOK) (Contd.)

| หมวดอายุ (ปี) เพศและเขตการปกครอง | รวม Total | การเปรียบเทียบระดับสุขภาพของตนเองกับผู้อื่น Level of comparison yourself health status with others who are similar characteristic | | | | | | Age group (years), sex and area |
|-------------------------------------|--------------|--|--------------------------|----------------------|-------------------------------|--------------------------|-------------|------------------------------------|
| | | แย่กว่ามาก Worst | | เหมือน ๆ กัน Same | | ดีกว่าเล็กน้อย Better | | |
| | | แย่กว่ามาก Worse | ดีกว่าเล็กน้อย Better | เหมือน ๆ กัน Same | ดีกว่าเล็กน้อย Much better | | | |
| หญิง | 100.0 | 2.2 | 12.5 | 69.2 | 14.0 | 2.0 | Female | |
| 15 - 19 | 100.0 | 0.3 | 3.8 | 79.9 | 11.8 | 4.2 | 15 - 19 | |
| 20 - 24 | 100.0 | 0.3 | 6.8 | 79.0 | 11.1 | 2.9 | 20 - 24 | |
| 25 - 29 | 100.0 | 0.6 | 4.3 | 83.6 | 10.0 | 1.5 | 25 - 29 | |
| 30 - 34 | 100.0 | 2.5 | 9.9 | 71.5 | 14.1 | 2.1 | 30 - 34 | |
| 35 - 39 | 100.0 | 0.2 | 8.4 | 78.1 | 11.8 | 1.4 | 35 - 39 | |
| 40 - 44 | 100.0 | 1.2 | 8.7 | 72.9 | 15.4 | 1.8 | 40 - 44 | |
| 45 - 49 | 100.0 | 2.3 | 13.8 | 63.7 | 18.1 | 2.1 | 45 - 49 | |
| 50 - 54 | 100.0 | 4.2 | 18.7 | 64.0 | 12.0 | 1.1 | 50 - 54 | |
| 55 - 59 | 100.0 | 4.0 | 17.5 | 58.5 | 18.0 | 2.1 | 55 - 59 | |
| 60 ขึ้นไป | 100.0 | 5.3 | 26.2 | 50.1 | 16.1 | 2.2 | 60 and over | |

ตารางที่ 42 ร้อยละของผู้ตอบสัมภาษณ์ด้วยตนเองอายุ 15 ปีขึ้นไป จำแนกตามการเปรียบเทียบระดับสุขภาพของตนเองกับผู้อื่นที่มีอายุ เพศ ฐานะ หน้าที่การงาน และความเป็นอยู่
 ที่คล้ายคลึงกับผู้ตอบสัมภาษณ์ หมดอายุ เพศและเขตการปกครอง ภาคกลาง (ไม่รวมกรุงเทพมหานคร) (ต่อ)

TABLE 42 PERCENTAGE OF RESPONDENTS 15 YEARS OF AGED AND OVER BY LEVEL OF COMPARISON YOURSELF HEALTH STATUS WITH OTHERS WHO
 ARE SIMILAR CHARACTERISTIC, AGE GROUP, SEX AND AREA, CENTRAL REGION (EXCLUDING BANGKOK) (Contd.)

| หมวดอายุ (ปี) เพศและเขตการปกครอง | รวม Total | การเปรียบเทียบระดับสุขภาพของตนเองกับผู้อื่น Level of comparison yourself health status with others who are similar characteristic | | | | | Age group (years), sex and area |
|-------------------------------------|--------------|--|--------------------------|-------------------|--------------------------|----------------------|------------------------------------|
| | | แย่กว่ามาก Worst | แย่กว่าเล็กน้อย Worse | เหมือนกัน Same | ดีกว่าเล็กน้อย Better | ดีมาก Much better | |
| ในเขตเทศบาล | 100.0 | 1.5 | 10.2 | 70.4 | 16.0 | 1.8 | Municipal area |
| 15 - 19 | 100.0 | 0.6 | 2.5 | 74.2 | 18.5 | 4.1 | 15 - 19 |
| 20 - 24 | 100.0 | 0.4 | 3.8 | 82.8 | 11.6 | 1.5 | 20 - 24 |
| 25 - 29 | 100.0 | 0.5 | 2.9 | 82.7 | 12.7 | 1.2 | 25 - 29 |
| 30 - 34 | 100.0 | 1.4 | 13.7 | 68.4 | 15.1 | 1.4 | 30 - 34 |
| 35 - 39 | 100.0 | 1.3 | 8.0 | 74.8 | 13.8 | 2.1 | 35 - 39 |
| 40 - 44 | 100.0 | 0.6 | 8.5 | 71.9 | 17.2 | 1.8 | 40 - 44 |
| 45 - 49 | 100.0 | 0.8 | 10.1 | 64.3 | 22.4 | 2.4 | 45 - 49 |
| 50 - 54 | 100.0 | 1.4 | 11.6 | 70.4 | 16.0 | 0.6 | 50 - 54 |
| 55 - 59 | 100.0 | 6.2 | 16.8 | 59.9 | 14.6 | 2.5 | 55 - 59 |
| 60 ขึ้นไป | 100.0 | 3.3 | 20.8 | 54.7 | 19.1 | 2.0 | 60 and over |

ตารางที่ 42 ร้อยละของผู้ตอบสัมภาษณ์ด้วยตนเองอายุ 15 ปีขึ้นไป จำแนกตามการเปรียบเทียบระดับสุขภาพของตนเองกับผู้อื่นที่มีอายุ เพศ ฐานะ หน้าที่การงาน และความเป็นอยู่
ที่คล้ายคลึงกับผู้ตอบสัมภาษณ์ หมวดอายุ เพศและเขตการปกครอง ภาคกลาง (ไม่รวมกรุงเทพมหานคร) (ต่อ)

TABLE 42 PERCENTAGE OF RESPONDENTS 15 YEARS OF AGED AND OVER BY LEVEL OF COMPARISON YOURSELF HEALTH SATUS WITH OTHERS WHO
ARE SIMILAR CHARACTERISTIC, AGE GROUP, SEX AND AREA, CENTRAL REGION (EXCLUDING BANGKOK) (Contd.)

| หมวดอายุ (ปี) เพศและเขตการปกครอง | รวม Total | การเปรียบเทียบระดับสุขภาพของตนเองกับผู้อื่น Level of comparison yourself health status with others who are similar characteristic | | | | | | Age group (years), sex and area |
|-------------------------------------|--------------|--|--------------------------|----------------------|--------------------------|----------------------|----------------------|------------------------------------|
| | | แย่กว่ามาก Worst | แย่กว่าเล็กน้อย Worse | เหมือน ๆ กัน Same | ดีกว่าเล็กน้อย Better | ดีมาก Much better | | |
| นอกเขตเทศบาล | 100.0 | 2.8 | 11.7 | 69.6 | 13.3 | 2.7 | Non - municipal area | |
| 15 - 19 | 100.0 | 0.0 | 2.3 | 83.5 | 7.7 | 6.5 | 15 - 19 | |
| 20 - 24 | 100.0 | 0.7 | 6.2 | 79.5 | 10.0 | 3.6 | 20 - 24 | |
| 25 - 29 | 100.0 | 1.2 | 5.0 | 80.2 | 11.9 | 1.6 | 25 - 29 | |
| 30 - 34 | 100.0 | 1.8 | 5.7 | 76.7 | 13.8 | 1.9 | 30 - 34 | |
| 35 - 39 | 100.0 | 1.4 | 5.7 | 78.0 | 11.6 | 3.2 | 35 - 39 | |
| 40 - 44 | 100.0 | 2.1 | 9.9 | 72.1 | 13.4 | 2.5 | 40 - 44 | |
| 45 - 49 | 100.0 | 3.1 | 13.8 | 63.7 | 16.8 | 2.5 | 45 - 49 | |
| 50 - 54 | 100.0 | 4.1 | 17.6 | 64.7 | 11.9 | 1.6 | 50 - 54 | |
| 55 - 59 | 100.0 | 4.6 | 17.2 | 57.8 | 17.8 | 2.6 | 55 - 59 | |
| 60 ขึ้นไป | 100.0 | 6.4 | 25.0 | 51.2 | 15.1 | 2.3 | 60 and over | |

ตารางที่ 43 ร้อยละของผู้ตอบสัมภาษณ์ด้วยตนเองอายุ 15 ปีขึ้นไป จำแนกตามระดับสุขภาพของตนเองในปัจจุบัน หมวดอายุ เพศและเขตการปกครอง ภาคกลาง (ไม่รวมกรุงเทพมหานคร)

TABLE 43 PERCENTAGE OF RESPONDENTS 15 YEARS OF AGED AND OVER BY LEVEL OF YOURSELF HEALTH STATUS, AGE GROUP, SEX AND AREA,

CENTRAL REGION (EXCLUDING BANGKOK)

| หมวดอายุ (ปี) เพศและเขตการปกครอง | รวม Total | การเปรียบเทียบระดับสุขภาพของตนเองในปัจจุบัน Level of comparison yourself health status between today | | | | Age group (years), sex and area |
|-------------------------------------|--------------|---|------------|---------------------|------------|------------------------------------|
| | | แย่มาก Very bad | แย่ Bad | ปานกลาง Moderate | ดี Well | |
| ยอดรวม | 100.0 | 1.3 | 9.4 | 49.2 | 36.9 | Total |
| 15 - 19 | 100.0 | 0.7 | 1.4 | 40.5 | 50.5 | 15 - 19 |
| 20 - 24 | 100.0 | - | 1.9 | 36.9 | 57.6 | 20 - 24 |
| 25 - 29 | 100.0 | 0.4 | 1.2 | 46.8 | 48.9 | 25 - 29 |
| 30 - 34 | 100.0 | 0.4 | 4.5 | 47.5 | 42.5 | 30 - 34 |
| 35 - 39 | 100.0 | 1.0 | 3.6 | 49.5 | 43.0 | 35 - 39 |
| 40 - 44 | 100.0 | 1.2 | 6.6 | 52.8 | 36.6 | 40 - 44 |
| 45 - 49 | 100.0 | 1.1 | 11.4 | 50.5 | 32.9 | 45 - 49 |
| 50 - 54 | 100.0 | 1.9 | 11.5 | 56.9 | 28.3 | 50 - 54 |
| 55 - 59 | 100.0 | 1.1 | 14.8 | 56.4 | 25.4 | 55 - 59 |
| 60 ขึ้นไป | 100.0 | 3.8 | 28.3 | 51.6 | 15.2 | 60 and over |

ตารางที่ 43 ร้อยละของผู้ตอบสัมภาษณ์ด้วยตนเองอายุ 15 ปีขึ้นไป จำแนกตามระดับสุขภาพของตนเองในปัจจุบัน หมวดอายุ เพศและเขตการปกครอง ภาคกลาง(ไม่รวมกรุงเทพมหานคร) (ต่อ)

TABLE 43 PERCENTAGE OF RESPONDENTS 15 YEARS OF AGED AND OVER BY LEVEL OF YOURSELF HEALTH STATUS, AGE GROUP, SEX AND AREA,

CENTRAL REGION (EXCLUDING BANGKOK) (Contd.)

| หมวดอายุ (ปี) เพศและเขตการปกครอง | รวม Total | การเปรียบเทียบระดับสุขภาพของตนเองในปัจจุบัน Level of comparison yourself health status between today | | | | Age group, sex and area |
|-------------------------------------|--------------|---|------------|---------------------|------------|----------------------------|
| | | แย่มาก Very bad | แย่ Bad | ปานกลาง Moderate | ดี Well | |
| ชาย | 100.0 | 1.4 | 8.1 | 47.0 | 39.7 | Male |
| 15 - 19 | 100.0 | - | 0.6 | 38.7 | 53.1 | 15 - 19 |
| 20 - 24 | 100.0 | - | 2.4 | 31.7 | 61.3 | 20 - 24 |
| 25 - 29 | 100.0 | 0.8 | 0.7 | 45.5 | 50.0 | 25 - 29 |
| 30 - 34 | 100.0 | 0.2 | 3.8 | 44.6 | 45.8 | 30 - 34 |
| 35 - 39 | 100.0 | 2.2 | 2.7 | 46.5 | 44.8 | 35 - 39 |
| 40 - 44 | 100.0 | 2.0 | 6.4 | 47.1 | 39.8 | 40 - 44 |
| 45 - 49 | 100.0 | 0.5 | 9.2 | 47.5 | 38.2 | 45 - 49 |
| 50 - 54 | 100.0 | 1.3 | 8.0 | 55.9 | 33.6 | 50 - 54 |
| 55 - 59 | 100.0 | 1.8 | 12.2 | 58.5 | 24.2 | 55 - 59 |
| 60 ขึ้นไป | 100.0 | 3.6 | 26.1 | 53.1 | 16.0 | 60 and over |

ตารางที่ 43 ร้อยละของผู้ตอบสัมภาษณ์ด้วยตนเองอายุ 15 ปีขึ้นไป จำแนกตามระดับสุขภาพของตนเองในปัจจุบัน หมวดอายุ เพศและเขตการปกครอง ภาคกลาง(ไม่รวมกรุงเทพมหานคร) (ต่อ)

TABLE 43 PERCENTAGE OF RESPONDENTS 15 YEARS OF AGED AND OVER BY LEVEL OF YOURSELF HEALTH STATUS, AGE GROUP, SEX AND AREA,

CENTRAL REGION (EXCLUDING BANGKOK) (Contd.)

| หมวดอายุ (ปี) เพศและเขตการปกครอง | รวม Total | การเปรียบเทียบระดับสุขภาพของตนเองในปัจจุบัน Level of comparison yourself health status between today | | | | ดี Well | ดีมาก Best | Age group (years), sex and area |
|-------------------------------------|--------------|---|------------|---------------------|------------|------------|---------------|------------------------------------|
| | | แย่มาก Very bad | แย่ Bad | ปานกลาง Moderate | ดี Well | | | |
| หญิง | 100.0 | 1.2 | 10.4 | 50.8 | 34.9 | 2.7 | Female | |
| 15 - 19 | 100.0 | 1.2 | 1.9 | 41.8 | 48.4 | 6.6 | 15 - 19 | |
| 20 - 24 | 100.0 | - | 1.5 | 41.0 | 54.6 | 2.8 | 20 - 24 | |
| 25 - 29 | 100.0 | 0.0 | 1.7 | 47.8 | 47.9 | 2.7 | 25 - 29 | |
| 30 - 34 | 100.0 | 0.5 | 5.1 | 49.9 | 39.9 | 4.6 | 30 - 34 | |
| 35 - 39 | 100.0 | 0.2 | 4.2 | 51.5 | 41.7 | 2.4 | 35 - 39 | |
| 40 - 44 | 100.0 | 0.5 | 6.7 | 56.9 | 34.3 | 1.6 | 40 - 44 | |
| 45 - 49 | 100.0 | 1.4 | 12.8 | 52.4 | 29.6 | 3.8 | 45 - 49 | |
| 50 - 54 | 100.0 | 2.4 | 14.1 | 57.7 | 24.3 | 1.5 | 50 - 54 | |
| 55 - 59 | 100.0 | 0.6 | 16.6 | 55.0 | 26.2 | 1.6 | 55 - 59 | |
| 60 ขึ้นไป | 100.0 | 3.9 | 29.9 | 50.5 | 14.6 | 1.1 | 60 and over | |

ตารางที่ 43 ร้อยละของผู้ตอบสัมภาษณ์ด้วยตนเองอายุ 15 ปีขึ้นไป จำแนกตามระดับสุขภาพของตนเองในปัจจุบัน หมวดอายุ เพศและเขตการปกครอง ภาคกลาง(ไม่รวมกรุงเทพมหานคร) (ต่อ)

TABLE 43 PERCENTAGE OF RESPONDENTS 15 YEARS OF AGED AND OVER BY LEVEL OF YOURSELF HEALTH STATUS, AGE GROUP, SEX AND AREA,

CENTRAL REGION (EXCLUDING BANGKOK) (Contd.)

| หมวดอายุ (ปี) เพศและเขตการปกครอง | รวม Total | การเปรียบเทียบระดับสุขภาพของตนเองในปัจจุบัน Level of comparison yourself health status between today | | | Age group (years), sex and area | | |
|-------------------------------------|--------------|---|------------|---------------------|------------------------------------|---------------|----------------|
| | | แย่มาก Very bad | แย่ Bad | ปานกลาง Moderate | ดี Well | ดีมาก Best | |
| ในเขตเทศบาล | 100.0 | 0.7 | 6.7 | 52.3 | 36.8 | 3.4 | Municipal area |
| 15 - 19 | 100.0 | 0.4 | 2.1 | 41.6 | 46.8 | 9.1 | 15 - 19 |
| 20 - 24 | 100.0 | - | 1.6 | 38.5 | 56.0 | 3.9 | 20 - 24 |
| 25 - 29 | 100.0 | 0.0 | 0.5 | 52.0 | 43.7 | 3.8 | 25 - 29 |
| 30 - 34 | 100.0 | 0.6 | 2.6 | 51.4 | 40.5 | 4.8 | 30 - 34 |
| 35 - 39 | 100.0 | 1.1 | 4.3 | 54.7 | 38.2 | 1.7 | 35 - 39 |
| 40 - 44 | 100.0 | 0.2 | 5.1 | 55.9 | 36.6 | 2.1 | 40 - 44 |
| 45 - 49 | 100.0 | 0.8 | 7.1 | 48.4 | 38.2 | 5.5 | 45 - 49 |
| 50 - 54 | 100.0 | 0.7 | 9.4 | 59.9 | 27.5 | 2.4 | 50 - 54 |
| 55 - 59 | 100.0 | 1.4 | 14.7 | 55.6 | 26.5 | 1.9 | 55 - 59 |
| 60 ขึ้นไป | 100.0 | 1.9 | 20.1 | 59.4 | 17.1 | 1.5 | 60 and over |

ตารางที่ 43 ร้อยละของผู้ตอบสัมภาษณ์ภาษาด้วยตนเองอายุ 15 ปีขึ้นไป จำแนกตามระดับสุขภาพของตนเองในปัจจุบัน หมวดอายุ เพศและเขตการปกครอง ภาคกลาง(ไม่รวมกรุงเทพมหานคร) (ต่อ)

TABLE 43 PERCENTAGE OF RESPONDENTS 15 YEARS OF AGED AND OVER BY LEVEL OF YOURSELF HEALTH STATUS, AGE GROUP, SEX AND AREA,

CENTRAL REGION (EXCLUDING BANGKOK) (Contd.)

| หมวดอายุ (ปี) เพศและเขตการปกครอง | รวม Total | การเปรียบเทียบระดับสุขภาพของตนเองในปัจจุบัน Level of comparison yourself health status between today | | | | ดีมาก Best | Age group (years), sex and area |
|-------------------------------------|--------------|---|------------|---------------------|------------|---------------|------------------------------------|
| | | แย่มาก Very bad | แย่ Bad | ปานกลาง Moderate | ดี Well | | |
| นอกเขตเทศบาล | 100.0 | 1.6 | 10.8 | 47.6 | 37.0 | 3.0 | Non - municipal area |
| 15 - 19 | 100.0 | 0.8 | 1.0 | 40.0 | 52.0 | 6.1 | 15 - 19 |
| 20 - 24 | 100.0 | - | 2.1 | 36.0 | 58.5 | 3.5 | 20 - 24 |
| 25 - 29 | 100.0 | 0.6 | 1.7 | 43.5 | 52.0 | 2.2 | 25 - 29 |
| 30 - 34 | 100.0 | 0.3 | 5.5 | 45.5 | 43.5 | 5.2 | 30 - 34 |
| 35 - 39 | 100.0 | 1.0 | 3.1 | 46.5 | 45.7 | 3.7 | 35 - 39 |
| 40 - 44 | 100.0 | 1.6 | 7.3 | 51.2 | 36.7 | 3.2 | 40 - 44 |
| 45 - 49 | 100.0 | 1.2 | 13.4 | 51.5 | 30.4 | 3.4 | 45 - 49 |
| 50 - 54 | 100.0 | 2.5 | 12.4 | 55.5 | 28.7 | 0.9 | 50 - 54 |
| 55 - 59 | 100.0 | 1.0 | 14.9 | 56.8 | 24.9 | 2.4 | 55 - 59 |
| 60 ปีขึ้นไป | 100.0 | 4.5 | 31.5 | 48.5 | 14.5 | 1.0 | 60 and over |

ตารางที่ 44 ร้อยละของผู้ตอบสัมภาษณ์ด้วยตนเองอายุ 15 ปีขึ้นไป จำแนกตามระดับความรุนแรงของความยากลำบากในการเคลื่อนไหว ระหว่าง 1 เดือนก่อนวันสัมภาษณ์

หมวดอายุ เพศและเขตการปกครอง ภาคกลาง (ไม่รวมกรุงเทพมหานคร)

TABLE 44 PERCENTAGE OF RESPONDENTS 15 YEARS OF AGED AND OVER BY VIOLENCE OF DIFFICULTY IN MOBILITY DURING 1 MONTH BEFORE INTERVIEW'S DATE, AGE GROUP, SEX AND AREA, CENTRAL REGION (EXCLUDING BANGKOK)

| หมวดอายุ (ปี) เพศและเขตการปกครอง | รวม Total | ระดับความรุนแรงของความยากลำบากในการเคลื่อนไหว Violence of difficulty in mobility | | | | | ไม่มีเลย None | Age group (years), sex and area |
|-------------------------------------|--------------|---|------------------|---------------------|------------------|------|------------------|------------------------------------|
| | | รุนแรงมาก Extreme | รุนแรง Severe | ปานกลาง Moderate | เล็กน้อย Mild | | | |
| ยอดรวม | 100.0 | 0.3 | 1.3 | 6.4 | 12.9 | 79.1 | Total | |
| 15 - 19 | 100.0 | - | 0.2 | 1.9 | 3.0 | 94.9 | 15 - 19 | |
| 20 - 24 | 100.0 | - | 0.1 | 1.9 | 2.1 | 95.9 | 20 - 24 | |
| 25 - 29 | 100.0 | - | 0.3 | 2.6 | 4.4 | 92.7 | 25 - 29 | |
| 30 - 34 | 100.0 | 0.2 | 0.6 | 4.0 | 5.3 | 89.9 | 30 - 34 | |
| 35 - 39 | 100.0 | 0.4 | 0.4 | 3.7 | 6.3 | 89.3 | 35 - 39 | |
| 40 - 44 | 100.0 | 0.1 | 1.0 | 3.3 | 9.1 | 86.5 | 40 - 44 | |
| 45 - 49 | 100.0 | 0.6 | 1.2 | 6.2 | 12.6 | 79.4 | 45 - 49 | |
| 50 - 54 | 100.0 | 0.1 | 1.5 | 7.8 | 15.9 | 74.7 | 50 - 54 | |
| 55 - 59 | 100.0 | 0.2 | 2.2 | 12.1 | 27.1 | 58.3 | 55 - 59 | |
| 60 ขึ้นไป | 100.0 | 1.1 | 3.9 | 16.8 | 35.5 | 42.8 | 60 and over | |

ตารางที่ 44 ร้อยละของผู้ตอบสัมภาษณ์ด้วยตนเองอายุ 15 ปีขึ้นไป จำแนกตามระดับความรุนแรงของความยากลำบากในการเคลื่อนไหว ระหว่าง 1 เดือนก่อนวันสัมภาษณ์

หมวดอายุ เพศและเขตการปกครอง ภาคกลาง (ไม่รวมกรุงเทพมหานคร) (ต่อ)

TABLE 44 PERCENTAGE OF RESPONDENTS 15 YEARS OF AGED AND OVER BY VIOLENCE OF DIFFICULTY IN MOBILITY DURING 1 MONTH BEFORE INTERVIEW'S DATE, AGE GROUP, SEX AND AREA, CENTRAL REGION (EXCLUDING BANGKOK) (Contd.)

| หมวดอายุ (ปี) เพศและเขตการปกครอง | รวม Total | ระดับความรุนแรงของความยากลำบากในการเคลื่อนไหว Violence of difficulty in mobility | | | | | ไม่มีเลย None | Age group (years), sex and area |
|-------------------------------------|--------------|---|------------------|---------------------|------------------|------|------------------|------------------------------------|
| | | รุนแรงมาก Extreme | รุนแรง Severe | ปานกลาง Moderate | เล็กน้อย Mild | | | |
| ชาย | 100.0 | 6.7 | 1.0 | 5.6 | 10.6 | 82.4 | Male | |
| 15 - 19 | 100.0 | - | 0.5 | 1.7 | 2.0 | 95.9 | 15 - 19 | |
| 20 - 24 | 100.0 | - | - | 0.9 | 1.8 | 97.4 | 20 - 24 | |
| 25 - 29 | 100.0 | - | 0.3 | 2.6 | 3.3 | 93.8 | 25 - 29 | |
| 30 - 34 | 100.0 | 0.1 | 0.0 | 3.7 | 3.4 | 92.8 | 30 - 34 | |
| 35 - 39 | 100.0 | 0.8 | 0.3 | 4.2 | 5.8 | 88.9 | 35 - 39 | |
| 40 - 44 | 100.0 | - | 1.2 | 1.9 | 8.7 | 88.2 | 40 - 44 | |
| 45 - 49 | 100.0 | 0.6 | 0.1 | 6.4 | 7.7 | 85.3 | 45 - 49 | |
| 50 - 54 | 100.0 | - | 1.9 | 7.7 | 9.4 | 81.1 | 50 - 54 | |
| 55 - 59 | 100.0 | 0.1 | 1.8 | 11.7 | 23.6 | 62.5 | 55 - 59 | |
| 60 ขึ้นไป | 100.0 | - | 3.2 | 13.3 | 32.7 | 49.3 | 60 and over | |

ตารางที่ 44 ร้อยละของผู้ตอบสัมภาษณ์ด้วยตนเองอายุ 15 ปีขึ้นไป จำแนกตามระดับความรุนแรงของความยากลำบากในการเคลื่อนไหว ระหว่าง 1 เดือนก่อนวันสัมภาษณ์

หมวดอายุ เพศและเขตการปกครอง ภาคกลาง (ไม่รวมกรุงเทพมหานคร) (ต่อ)

TABLE 44 PERCENTAGE OF RESPONDENTS 15 YEARS OF AGED AND OVER BY VIOLENCE OF DIFFICULTY IN MOBILITY DURING 1 MONTH BEFORE INTERVIEW'S DATE, AGE GROUP, SEX AND AREA, CENTRAL REGION (EXCLUDING BANGKOK) (Contd.)

| หมวดอายุ (ปี) เพศและเขตการปกครอง | รวม Total | ระดับความรุนแรงของความยากลำบากในการเคลื่อนไหว Violence of difficulty in mobility | | | | Age group (years), sex and area | |
|-------------------------------------|--------------|---|------------------|---------------------|------------------|------------------------------------|-------------|
| | | รุนแรงมาก Extreme | รุนแรง Severe | ปานกลาง Moderate | เล็กน้อย Mild | ไม่มีเลย None | |
| หญิง | 100.0 | 0.3 | 1.4 | 7.1 | 14.6 | 76.7 | Female |
| 15 - 19 | 100.0 | - | - | 2.1 | 3.8 | 94.1 | 15 - 19 |
| 20 - 24 | 100.0 | - | 0.1 | 2.8 | 2.3 | 94.8 | 20 - 24 |
| 25 - 29 | 100.0 | - | 0.2 | 2.6 | 5.4 | 91.8 | 25 - 29 |
| 30 - 34 | 100.0 | 0.3 | 1.1 | 4.2 | 6.8 | 87.6 | 30 - 34 |
| 35 - 39 | 100.0 | 0.1 | 0.5 | 3.3 | 6.6 | 89.5 | 35 - 39 |
| 40 - 44 | 100.0 | 0.2 | 0.8 | 4.3 | 9.5 | 85.2 | 40 - 44 |
| 45 - 49 | 100.0 | 0.7 | 1.9 | 6.0 | 15.6 | 75.7 | 45 - 49 |
| 50 - 54 | 100.0 | 0.2 | 1.2 | 8.0 | 20.8 | 69.9 | 50 - 54 |
| 55 - 59 | 100.0 | 0.1 | 2.5 | 12.4 | 29.5 | 55.5 | 55 - 59 |
| 60 ขึ้นไป | 100.0 | 0.7 | 4.3 | 19.5 | 37.6 | 37.9 | 60 and over |

ตารางที่ 44 ร้อยละของผู้ตอบสัมภาษณ์ด้วยตนเองอายุ 15 ปีขึ้นไป จำแนกตามระดับความรุนแรงของความยากลำบากในการเคลื่อนไหว ระหว่าง 1 เดือนก่อนวันสัมภาษณ์
 หมวดอายุ เพศและเขตการปกครอง ภาคกลาง (ไม่รวมกรุงเทพมหานคร) (ต่อ)

TABLE 44 PERCENTAGE OF RESPONDENTS 15 YEARS OF AGED AND OVER BY VIOLENCE OF DIFFICULTY IN MOBILITY DURING 1 MONTH BEFORE INTERVIEW'S DATE,
 AGE GROUP, SEX AND AREA, CENTRAL REGION (EXCLUDING BANGKOK) (Contd.)

| หมวดอายุ (ปี) เพศและเขตการปกครอง | รวม Total | ระดับความรุนแรงของความยากลำบากในการเคลื่อนไหว Violence of difficulty in mobility | | | | | ไม่มีเลย None | | Age group (years), sex and area |
|-------------------------------------|--------------|---|------------------|---------------------|------------------|------------------|------------------|----------------|------------------------------------|
| | | รุนแรงมาก Extreme | รุนแรง Severe | ปานกลาง Moderate | เล็กน้อย Mild | ไม่มีเลย None | | | |
| ในเขตเทศบาล | 100.0 | 0.3 | 0.8 | 5.7 | 12.4 | 80.7 | | Municipal area | |
| 15 - 19 | 100.0 | - | - | 3.9 | 5.1 | 91.0 | | 15 - 19 | |
| 20 - 24 | 100.0 | - | 0.2 | 2.4 | 2.0 | 95.4 | | 20 - 24 | |
| 25 - 29 | 100.0 | - | 0.3 | 1.2 | 3.2 | 95.4 | | 25 - 29 | |
| 30 - 34 | 100.0 | 0.2 | 0.2 | 2.3 | 4.9 | 92.5 | | 30 - 34 | |
| 35 - 39 | 100.0 | 1.1 | 0.8 | 2.7 | 7.2 | 88.2 | | 35 - 39 | |
| 40 - 44 | 100.0 | 0.1 | 0.7 | 3.8 | 10.1 | 85.4 | | 40 - 44 | |
| 45 - 49 | 100.0 | 0.1 | 1.1 | 6.8 | 13.9 | 78.1 | | 45 - 49 | |
| 50 - 54 | 100.0 | 0.3 | 0.8 | 9.8 | 14.6 | 74.6 | | 50 - 54 | |
| 55 - 59 | 100.0 | 0.5 | 2.5 | 12.1 | 23.6 | 61.3 | | 55 - 59 | |
| 60 ขึ้นไป | 100.0 | 0.7 | 2.1 | 14.8 | 38.4 | 44.1 | | 60 and over | |

ตารางที่ 44 ร้อยละของผู้ตอบสัมภาษณ์ด้วยตนเองอายุ 15 ปีขึ้นไป จำนวนตามระดับความรุนแรงของความยากลำบากในการเคลื่อนไหว ระหว่าง 1 เดือนก่อนวันสัมภาษณ์
 หมวดอายุ เพศและเขตการปกครอง ภาคกลาง (ไม่รวมกรุงเทพมหานคร) (ต่อ)

TABLE 44 PERCENTAGE OF RESPONDENTS 15 YEARS OF AGED AND OVER BY VIOLENCE OF DIFFICULTY IN MOBILITY DURING 1 MONTH BEFORE INTERVIEW'S DATE,
 AGE GROUP, SEX AND AREA, CENTRAL REGION (EXCLUDING BANGKOK) (Contd.)

| หมวดอายุ (ปี) เพศและเขตการปกครอง | รวม Total | ระดับความรุนแรงของความยากลำบากในการเคลื่อนไหว Violence of difficulty in mobility | | | | | | Age group (years), sex and area | |
|-------------------------------------|--------------|---|------------------|---------------------|------------------|------------------|----------------------|------------------------------------|--|
| | | รุนแรงมาก Extreme | รุนแรง Severe | ปานกลาง Moderate | เล็กน้อย Mild | ไม่มีเลย None | | | |
| นอกเขตเทศบาล | 100.0 | 0.3 | 1.5 | 6.8 | 13.1 | 78.3 | Non - municipal area | | |
| 15 - 19 | 100.0 | - | 0.3 | 1.1 | 2.1 | 96.5 | 15 - 19 | | |
| 20 - 24 | 100.0 | - | - | 1.7 | 2.1 | 96.2 | 20 - 24 | | |
| 25 - 29 | 100.0 | - | 0.2 | 3.5 | 5.2 | 91.0 | 25 - 29 | | |
| 30 - 34 | 100.0 | 0.3 | 0.8 | 4.9 | 5.5 | 88.5 | 30 - 34 | | |
| 35 - 39 | 100.0 | - | 0.2 | 4.2 | 5.7 | 89.9 | 35 - 39 | | |
| 40 - 44 | 100.0 | 0.1 | 1.1 | 3.1 | 8.7 | 87.0 | 40 - 44 | | |
| 45 - 49 | 100.0 | 0.9 | 1.3 | 5.9 | 12.0 | 80.0 | 45 - 49 | | |
| 50 - 54 | 100.0 | - | 1.9 | 7.0 | 16.5 | 74.7 | 50 - 54 | | |
| 55 - 59 | 100.0 | 0.1 | 2.0 | 12.1 | 28.8 | 56.9 | 55 - 59 | | |
| 60 ขึ้นไป | 100.0 | 1.2 | 4.6 | 17.6 | 34.3 | 42.3 | 60 and over | | |

ตารางที่ 45 ร้อยละของผู้ตอบสัมภาษณ์ด้วยตนเองอายุ 15 ปีขึ้นไป จำแนกตามระดับความรุนแรงของความยากลำบากในการดูแลตัวเอง ระหว่าง 1 เดือนก่อนวันสัมภาษณ์

หมวดอายุ เพศและเขตการปกครอง ภาคกลาง (ไม่รวมกรุงเทพมหานคร)

TABLE 45 PERCENTAGE OF RESPONDENTS 15 YEARS OF AGED AND OVER BY VIOLENCE OF DIFFICULTY IN SELF CARE DURING 1 MONTH BEFORE INTERVIEW'S DATE, AGE GROUP, SEX AND AREA, CENTRAL REGION (EXCLUDING BANGKOK)

| หมวดอายุ (ปี) เพศและเขตการปกครอง | รวม Total | ระดับความรุนแรงของความยากลำบากในการดูแลตัวเอง Violence of difficulty in self care | | | | | ไม่มีเลย None | Age group (years), sex and area |
|-------------------------------------|--------------|--|------------------|---------------------|------------------|------|------------------|------------------------------------|
| | | รุนแรงมาก Extreme | รุนแรง Severe | ปานกลาง Moderate | เล็กน้อย Mild | | | |
| | | 0.1 | 0.4 | 3.6 | 6.4 | 89.4 | | |
| ยอดรวม | 100.0 | 0.1 | 0.4 | 3.6 | 6.4 | 89.4 | Total | |
| 15 - 19 | 100.0 | - | - | 0.1 | 1.5 | 98.4 | 15 - 19 | |
| 20 - 24 | 100.0 | - | 0.1 | 1.6 | 2.7 | 95.6 | 20 - 24 | |
| 25 - 29 | 100.0 | - | 0.2 | 0.9 | 1.6 | 97.4 | 25 - 29 | |
| 30 - 34 | 100.0 | - | 0.7 | 1.9 | 3.6 | 93.8 | 30 - 34 | |
| 35 - 39 | 100.0 | - | 0.4 | 1.9 | 2.9 | 94.8 | 35 - 39 | |
| 40 - 44 | 100.0 | 0.1 | 0.4 | 2.1 | 3.7 | 93.7 | 40 - 44 | |
| 45 - 49 | 100.0 | 0.0 | 0.4 | 2.7 | 5.7 | 91.3 | 45 - 49 | |
| 50 - 54 | 100.0 | 0.0 | 0.1 | 3.9 | 7.0 | 88.9 | 50 - 54 | |
| 55 - 59 | 100.0 | 0.2 | 0.4 | 7.2 | 9.7 | 82.6 | 55 - 59 | |
| 60 ขึ้นไป | 100.0 | 0.6 | 1.2 | 10.7 | 19.3 | 68.2 | 60 and over | |

ตารางที่ 45 ร้อยละของผู้ตอบสัมภาษณ์ด้วยตนเองอายุ 15 ปีขึ้นไป จำแนกตามระดับความรุนแรงของความยากลำบากในการดูแลตัวเอง ระหว่าง 1 เดือนก่อนวันสัมภาษณ์
 หมวดอายุ เพศและเขตการปกครอง ภาคกลาง (ไม่รวมกรุงเทพมหานคร) (ต่อ)

TABLE 45 PERCENTAGE OF RESPONDENTS 15 YEARS OF AGED AND OVER BY VIOLENCE OF DIFFICULTY IN SELF CARE DURING 1 MONTH BEFORE INTERVIEW'S DATE, AGE GROUP, SEX AND AREA, CENTRAL REGION (EXCLUDING BANGKOK) (Contd.)

| หมวดอายุ (ปี) | รวม Total | ระดับความรุนแรงของความยากลำบากในการดูแลตัวเอง Violence of difficulty in self care | | | | Age group (years), sex and area | |
|---------------|--------------|--|------------------|---------------------|------------------|------------------------------------|-------------|
| | | รุนแรงมาก Extreme | รุนแรง Severe | ปานกลาง Moderate | เล็กน้อย Mild | ไม่มีเลย None | |
| ชาย | 100.0 | 0.1 | 0.4 | 3.4 | 5.0 | 91.0 | Male |
| 15 - 19 | 100.0 | - | - | 0.2 | 0.9 | 98.9 | 15 - 19 |
| 20 - 24 | 100.0 | - | - | 1.0 | 3.4 | 95.5 | 20 - 24 |
| 25 - 29 | 100.0 | - | 0.3 | 0.7 | 1.6 | 97.4 | 25 - 29 |
| 30 - 34 | 100.0 | - | 0.3 | 1.7 | 1.9 | 96.0 | 30 - 34 |
| 35 - 39 | 100.0 | - | 0.9 | 2.5 | 2.1 | 94.5 | 35 - 39 |
| 40 - 44 | 100.0 | - | 0.7 | 0.8 | 3.2 | 95.2 | 40 - 44 |
| 45 - 49 | 100.0 | - | - | 2.9 | 3.7 | 93.4 | 45 - 49 |
| 50 - 54 | 100.0 | - | 0.2 | 5.2 | 2.8 | 91.7 | 50 - 54 |
| 55 - 59 | 100.0 | 0.3 | 0.9 | 9.2 | 7.9 | 81.7 | 55 - 59 |
| 60 ปีขึ้นไป | 100.0 | 0.7 | 0.7 | 9.3 | 16.5 | 72.9 | 60 and over |

ตารางที่ 45 ร้อยละของผู้ตอบสัมภาษณ์ด้วยตนเองอายุ 15 ปีขึ้นไป จำแนกตามระดับความรุนแรงของความยากลำบากในการดูแลตัวเอง ระหว่าง 1 เดือนก่อนวันสัมภาษณ์
 หมวดอายุ เพศและเขตการปกครอง ภาคกลาง (ไม่รวมกรุงเทพมหานคร) (ต่อ)

TABLE 45 PERCENTAGE OF RESPONDENTS 15 YEARS OF AGED AND OVER BY VIOLENCE OF DIFFICULTY IN SELF CARE DURING 1 MONTH BEFORE INTERVIEW'S DATE,
 AGE GROUP, SEX AND AREA, CENTRAL REGION (EXCLUDING BANGKOK) (Contd.)

| หมวดอายุ (ปี) เพศและเขตการปกครอง | รวม Total | ระดับความรุนแรงของความยากลำบากในการดูแลตัวเอง Violence of difficulty in self care | | | | | Age group (years), sex and area |
|-------------------------------------|--------------|--|------------------|---------------------|------------------|------------------|------------------------------------|
| | | รุนแรงมาก Extreme | รุนแรง Severe | ปานกลาง Moderate | เล็กน้อย Mild | ไม่มีเลย None | |
| หญิง | 100.0 | 0.1 | 0.4 | 3.7 | 7.4 | 88.3 | Female |
| 15 - 19 | 100.0 | - | - | - | 2.0 | 98.0 | 15 - 19 |
| 20 - 24 | 100.0 | - | 0.1 | 2.0 | 2.2 | 95.7 | 20 - 24 |
| 25 - 29 | 100.0 | - | - | 1.1 | 1.5 | 97.4 | 25 - 29 |
| 30 - 34 | 100.0 | - | 1.0 | 2.0 | 4.9 | 92.1 | 30 - 34 |
| 35 - 39 | 100.0 | - | 0.0 | 1.5 | 3.4 | 95.0 | 35 - 39 |
| 40 - 44 | 100.0 | 0.1 | 0.1 | 3.0 | 4.1 | 92.7 | 40 - 44 |
| 45 - 49 | 100.0 | 0.0 | 0.6 | 2.5 | 6.9 | 90.0 | 45 - 49 |
| 50 - 54 | 100.0 | 0.0 | 0.0 | 3.0 | 10.2 | 86.8 | 50 - 54 |
| 55 - 59 | 100.0 | 0.1 | - | 5.9 | 10.8 | 83.2 | 55 - 59 |
| 60 ขึ้นไป | 100.0 | 0.6 | 1.5 | 11.8 | 21.5 | 64.6 | 60 and over |

ตารางที่ 45 ร้อยละของผู้ตอบสัมภาษณ์ด้วยตนเองอายุ 15 ปีขึ้นไป จำแนกตามระดับความรุนแรงของความยากลำบากในการดูแลตัวเอง ระหว่าง 1 เดือนก่อนวันสัมภาษณ์

หมวดอายุ เพศและเขตการปกครอง ภาคกลาง (ไม่รวมกรุงเทพฯ นคร) (ต่อ)

TABLE 45 PERCENTAGE OF RESPONDENTS 15 YEARS OF AGED AND OVER BY VIOLENCE OF DIFFICULTY IN SELF CARE DURING 1 MONTH BEFORE INTERVIEWS DATE, AGE GROUP, SEX AND AREA, CENTRAL REGION (EXCLUDING BANGKOK) (Contd.)

| หมวดอายุ (ปี) เพศและเขตการปกครอง | รวม Total | ระดับความรุนแรงของความยากลำบากในการดูแลตัวเอง Violence of difficulty in self care | | | | Age group (years), sex and area | |
|-------------------------------------|--------------|--|------------------|---------------------|------------------|------------------------------------|----------------|
| | | รุนแรงมาก Extreme | รุนแรง Severe | ปานกลาง Moderate | เล็กน้อย Mild | ไม่มีเลย None | |
| ในเขตเทศบาล | 100.0 | 0.0 | 0.5 | 3.3 | 5.7 | 90.5 | Municipal area |
| 15 - 19 | 100.0 | - | - | 0.3 | 3.1 | 96.6 | 15 - 19 |
| 20 - 24 | 100.0 | - | 0.2 | 2.2 | 2.9 | 94.8 | 20 - 24 |
| 25 - 29 | 100.0 | - | - | 0.9 | 0.8 | 98.3 | 25 - 29 |
| 30 - 34 | 100.0 | - | 0.4 | 1.7 | 2.5 | 95.5 | 30 - 34 |
| 35 - 39 | 100.0 | - | 1.0 | 2.4 | 4.1 | 92.6 | 35 - 39 |
| 40 - 44 | 100.0 | - | 0.2 | 2.6 | 3.8 | 93.3 | 40 - 44 |
| 45 - 49 | 100.0 | 0.0 | 0.4 | 2.5 | 4.6 | 92.5 | 45 - 49 |
| 50 - 54 | 100.0 | 0.0 | 0.0 | 4.0 | 6.7 | 89.2 | 50 - 54 |
| 55 - 59 | 100.0 | 0.4 | 0.9 | 9.1 | 7.2 | 82.5 | 55 - 59 |
| 60 ขึ้นไป | 100.0 | 0.2 | 1.3 | 8.5 | 18.9 | 71.2 | 60 and over |

ตารางที่ 45 ร้อยละของผู้ตอบสัมภาษณ์ด้วยตนเองอายุ 15 ปีขึ้นไป จำแนกตามระดับความรุนแรงของความยากลำบากในการดูแลตัวเอง ระหว่าง 1 เดือนก่อนวันสัมภาษณ์
หมวดอายุ เพศและเขตการปกครอง ภาคกลาง (ไม่รวมกรุงเทพมหานคร) (ต่อ)

TABLE 45 PERCENTAGE OF RESPONDENTS 15 YEARS OF AGED AND OVER BY VIOLENCE OF DIFFICULTY IN SELF CARE DURING 1 MONTH BEFORE INTERVIEW'S DATE,
AGE GROUP, SEX AND AREA, CENTRAL REGION (EXCLUDING BANGKOK) (Contd.)

| หมวดอายุ (ปี) เพศและเขตการปกครอง | รวม Total | ระดับความรุนแรงของความยากลำบากในการดูแลตัวเอง Violence of difficulty in self care | | | | | Age group (years), sex and area | |
|-------------------------------------|--------------|--|------------------|---------------------|------------------|------------------|------------------------------------|--|
| | | รุนแรงมาก Extreme | รุนแรง Severe | ปานกลาง Moderate | เล็กน้อย Mild | ไม่มีเลย None | | |
| นอกเขตเทศบาล | 100.0 | 0.2 | 0.4 | 3.7 | 6.8 | 88.9 | Non - municipal area | |
| 15 - 19 | 100.0 | - | - | - | 0.9 | 99.1 | 15 - 19 | |
| 20 - 24 | 100.0 | - | - | 1.3 | 2.6 | 96.2 | 20 - 24 | |
| 25 - 29 | 100.0 | - | 0.2 | 0.9 | 2.0 | 96.8 | 25 - 29 | |
| 30 - 34 | 100.0 | - | 0.8 | 2.0 | 4.2 | 93.0 | 30 - 34 | |
| 35 - 39 | 100.0 | - | - | 1.7 | 2.2 | 96.1 | 35 - 39 | |
| 40 - 44 | 100.0 | 0.1 | 0.4 | 1.8 | 3.7 | 93.9 | 40 - 44 | |
| 45 - 49 | 100.0 | - | 0.3 | 2.7 | 6.2 | 90.7 | 45 - 49 | |
| 50 - 54 | 100.0 | - | 0.2 | 3.9 | 7.2 | 88.8 | 50 - 54 | |
| 55 - 59 | 100.0 | 0.1 | 0.2 | 6.3 | 10.8 | 82.6 | 55 - 59 | |
| 60 ขึ้นไป | 100.0 | 0.8 | 1.1 | 11.6 | 19.5 | 66.9 | 60 and over | |

ตารางที่ 46 ร้อยละของผู้ตอบสัมภาษณ์ด้วยตนเองอายุ 15 ปีขึ้นไป จำแนกตามระดับความรุนแรงของความยากลำบากในการทำงานนอกบ้านหรือทำงานบ้าน ระหว่าง 1 เดือน

ก่อนวันสัมภาษณ์ หมวดอายุ เพศและเขตการปกครอง ภาคกลาง (ไม่รวมกรุงเทพมหานคร)

TABLE 46 PERCENTAGE OF RESPONDENTS 15 YEARS OF AGED AND OVER BY VIOLENCE OF DIFFICULTY IN WORK OR HOUSEHOLD ACTIVITIES DURING 1 MONTH BEFORE INTERVIEW'S DATE, AGE GROUP, SEX AND AREA, CENTRAL REGION (EXCLUDING BANGKOK)

| หมวดอายุ (ปี) เพศและเขตการปกครอง | รวม Total | ระดับความรุนแรงของความยากลำบากในการทำงานนอกบ้านหรือทำงานบ้าน Violence of difficulty in work or household activities | | | | | | Age group (years), sex and area |
|-------------------------------------|--------------|--|------------------|---------------------|------------------|------------------|-------------|------------------------------------|
| | | รุนแรงมาก Extreme | รุนแรง Severe | ปานกลาง Moderate | เล็กน้อย Mild | ไม่มีเลย None | | |
| ยอดรวม | 100.0 | 0.6 | 1.1 | 4.4 | 9.4 | 84.5 | Total | |
| 15 - 19 | 100.0 | 0.1 | 0.3 | 0.3 | 3.3 | 96.0 | 15 - 19 | |
| 20 - 24 | 100.0 | - | - | 2.3 | 5.5 | 92.3 | 20 - 24 | |
| 25 - 29 | 100.0 | 0.2 | 0.2 | 1.4 | 3.9 | 94.4 | 25 - 29 | |
| 30 - 34 | 100.0 | 0.4 | 0.9 | 1.5 | 5.0 | 92.3 | 30 - 34 | |
| 35 - 39 | 100.0 | 0.8 | 0.1 | 3.1 | 5.0 | 91.1 | 35 - 39 | |
| 40 - 44 | 100.0 | 0.3 | 0.4 | 2.7 | 7.2 | 89.4 | 40 - 44 | |
| 45 - 49 | 100.0 | 0.5 | 0.7 | 3.2 | 8.8 | 86.9 | 45 - 49 | |
| 50 - 54 | 100.0 | 0.3 | 0.7 | 5.2 | 10.4 | 83.3 | 50 - 54 | |
| 55 - 59 | 100.0 | 1.0 | 3.0 | 7.9 | 14.2 | 73.9 | 55 - 59 | |
| 60 ขึ้นไป | 100.0 | 1.9 | 3.9 | 13.0 | 23.9 | 57.3 | 60 and over | |

ตารางที่ 46 ร้อยละของผู้ตอบซึ่งมีอายุ 15 ปีขึ้นไป จำแนกตามระดับความรุนแรงของความยากลำบากในการทำงานนอกบ้านหรือทำงานบ้าน ระหว่าง 1 เดือน
ก่อนวันสัมภาษณ์ หมวดอายุ เพศและเขตการปกครอง ภาคกลาง (ไม่รวมกรุงเทพมหานคร) (ต่อ)

TABLE 46 PERCENTAGE OF RESPONDENTS 15 YEARS OF AGED AND OVER BY VIOLENCE OF DIFFICULTY IN WORK OR HOUSEHOLD ACTIVITIES DURING 1 MONTH
BEFORE INTERVIEW'S DATE, AGE GROUP, SEX AND AREA, CENTRAL REGION (EXCLUDING BANGKOK) (Contd.)

| หมวดอายุ (ปี) เพศและเขตการปกครอง | รวม Total | ระดับความรุนแรงของความยากลำบากในการทำงานนอกบ้านหรือทำงานบ้าน Violence of difficulty in work or household activities | | | | ไม่มีโดย | | Age group (years), sex and area |
|-------------------------------------|--------------|--|------------------|---------------------|------------------|------------------|-------------|------------------------------------|
| | | รุนแรงมาก Extreme | รุนแรง Severe | ปานกลาง Moderate | เล็กน้อย Mild | ไม่มีโดย None | | |
| ชาย | 100.0 | 0.7 | 0.8 | 4.1 | 7.3 | 87.1 | Male | |
| 15 - 19 | 100.0 | - | - | 0.6 | 2.0 | 97.4 | 15 - 19 | |
| 20 - 24 | 100.0 | - | - | 3.1 | 5.7 | 91.2 | 20 - 24 | |
| 25 - 29 | 100.0 | 0.3 | - | 1.6 | 3.5 | 94.6 | 25 - 29 | |
| 30 - 34 | 100.0 | 0.1 | 0.8 | 1.2 | 4.4 | 93.5 | 30 - 34 | |
| 35 - 39 | 100.0 | 1.9 | - | 3.4 | 3.5 | 91.2 | 35 - 39 | |
| 40 - 44 | 100.0 | 0.3 | 0.7 | 2.3 | 5.2 | 91.5 | 40 - 44 | |
| 45 - 49 | 100.0 | 0.5 | 0.0 | 3.5 | 6.7 | 89.3 | 45 - 49 | |
| 50 - 54 | 100.0 | 0.3 | 0.1 | 5.6 | 4.6 | 89.5 | 50 - 54 | |
| 55 - 59 | 100.0 | 1.3 | 3.8 | 8.0 | 7.0 | 80.0 | 55 - 59 | |
| 60 ขึ้นไป | 100.0 | 2.0 | 2.7 | 10.1 | 21.1 | 64.0 | 60 and over | |

ตารางที่ 46 ร้อยละของผู้ตอบสัมภาษณ์ด้วยตนเองอายุ 15 ปีขึ้นไป จำแนกตามระดับความรุนแรงของความยากลำบากในการทำงานนอกบ้านหรือทำงานบ้าน ระหว่าง 1 เดือน
ก่อนวันสัมภาษณ์ หมวดอายุ เพศและเขตการปกครอง ภาคกลาง (ไม่รวมกรุงเทพมหานคร) (ต่อ)

TABLE 46 PERCENTAGE OF RESPONDENTS 15 YEARS OF AGED AND OVER BY VIOLENCE OF DIFFICULTY IN WORK OR HOUSEHOLD ACTIVITIES DURING 1 MONTH
BEFORE INTERVIEW'S DATE, AGE GROUP, SEX AND AREA, CENTRAL REGION (EXCLUDING BANGKOK) (Contd.)

| หมวดอายุ (ปี) เพศและเขตการปกครอง | รวม Total | ระดับความรุนแรงของความยากลำบากในการทำงานนอกบ้านหรือทำงานบ้าน Violence of difficulty in work or household activities | | | | ไม่มีเลย None | Age group (years), sex and area |
|-------------------------------------|--------------|--|------------------|---------------------|------------------|------------------|------------------------------------|
| | | รุนแรงมาก Extreme | รุนแรง Severe | ปานกลาง Moderate | เล็กน้อย Mild | | |
| หญิง | 100.0 | 0.5 | 1.3 | 4.7 | 10.9 | 82.6 | Female |
| 15 - 19 | 100.0 | 0.2 | 0.5 | 0.1 | 4.3 | 95.0 | 15 - 19 |
| 20 - 24 | 100.0 | - | - | 1.6 | 5.3 | 93.1 | 20 - 24 |
| 25 - 29 | 100.0 | - | 0.3 | 1.2 | 4.2 | 94.3 | 25 - 29 |
| 30 - 34 | 100.0 | 0.5 | 0.9 | 1.7 | 5.6 | 91.3 | 30 - 34 |
| 35 - 39 | 100.0 | 0.0 | 0.2 | 2.9 | 5.9 | 91.0 | 35 - 39 |
| 40 - 44 | 100.0 | 0.4 | 0.2 | 2.9 | 8.7 | 87.9 | 40 - 44 |
| 45 - 49 | 100.0 | 0.5 | 1.1 | 3.1 | 10.0 | 85.3 | 45 - 49 |
| 50 - 54 | 100.0 | 0.4 | 1.3 | 5.0 | 14.9 | 78.5 | 50 - 54 |
| 55 - 59 | 100.0 | 0.8 | 2.5 | 7.9 | 19.0 | 69.8 | 55 - 59 |
| 60 ปีขึ้นไป | 100.0 | 1.9 | 4.8 | 15.1 | 25.9 | 52.2 | 60 and over |

ตารางที่ 46 ร้อยละของผู้ตอบสัมภาษณ์ด้วยตนเองอายุ 15 ปีขึ้นไป จำแนกตามระดับความรุนแรงของความยากลำบากในการทำงานนอกบ้านหรือทำงานบ้าน ระหว่าง 1 เดือน
ก่อนวันสัมภาษณ์ หมวดอายุ เพศและเขตการปกครอง ภาคกลาง (ไม่รวมกรุงเทพมหานคร) (ต่อ)

TABLE 46 PERCENTAGE OF RESPONDENTS 15 YEARS OF AGED AND OVER BY VIOLENCE OF DIFFICULTY IN WORK OR HOUSEHOLD ACTIVITIES DURING 1 MONTH
BEFORE INTERVIEW'S DATE, AGE GROUP, SEX AND AREA, CENTRAL REGION (EXCLUDING BANGKOK) (Contd.)

| หมวดอายุ (ปี) เพศและเขตการปกครอง | รวม Total | ระดับความรุนแรงของความยากลำบากในการทำงานนอกบ้านหรือทำงานบ้าน Violence of difficulty in work or household activities | | | | | | Age group (years), sex and area |
|-------------------------------------|--------------|--|------------------|---------------------|------------------|------------------|----------------|------------------------------------|
| | | รุนแรงมาก Extreme | รุนแรง Severe | ปานกลาง Moderate | เล็กน้อย Mild | ไม่มีเลย None | | |
| ในเขตเทศบาล | 100.0 | 0.5 | 0.8 | 3.0 | 9.0 | 86.7 | Municipal area | |
| 15 - 19 | 100.0 | 0.4 | - | 0.2 | 3.7 | 95.8 | 15 - 19 | |
| 20 - 24 | 100.0 | - | - | 1.2 | 8.4 | 90.4 | 20 - 24 | |
| 25 - 29 | 100.0 | - | - | 0.8 | 4.6 | 94.6 | 25 - 29 | |
| 30 - 34 | 100.0 | 0.2 | 0.1 | 2.1 | 2.6 | 95.0 | 30 - 34 | |
| 35 - 39 | 100.0 | 1.0 | 0.3 | 1.0 | 6.4 | 91.3 | 35 - 39 | |
| 40 - 44 | 100.0 | 0.4 | 0.4 | 1.1 | 7.2 | 90.9 | 40 - 44 | |
| 45 - 49 | 100.0 | 0.4 | 0.4 | 3.1 | 8.1 | 87.9 | 45 - 49 | |
| 50 - 54 | 100.0 | 0.1 | 0.5 | 4.8 | 11.3 | 83.2 | 50 - 54 | |
| 55 - 59 | 100.0 | 0.1 | 3.9 | 6.4 | 10.8 | 78.7 | 55 - 59 | |
| 60 ขึ้นไป | 100.0 | 1.3 | 3.2 | 9.4 | 24.3 | 61.8 | 60 and over | |

ตารางที่ 46 ร้อยละของผู้ตอบสัมภาษณ์ด้วยตนเองอายุ 15 ปีขึ้นไป จำแนกตามระดับความรุนแรงของความยากลำบากในการทำงานนอกบ้านหรือทำงานบ้าน ระหว่าง 1 เดือน
ก่อนวันสัมภาษณ์ หมวดอายุ เพศและเขตการปกครอง ภาคกลาง (ไม่รวมกรุงเทพมหานคร) (ต่อ)

TABLE 46 PERCENTAGE OF RESPONDENTS 15 YEARS OF AGED AND OVER BY VIOLENCE OF DIFFICULTY IN WORK OR HOUSEHOLD ACTIVITIES DURING 1 MONTH

BEFORE INTERVIEWS DATE, AGE GROUP, SEX AND AREA, CENTRAL REGION (EXCLUDING BANGKOK) (Contd.)

| หมวดอายุ (ปี) เพศและเขตการปกครอง | รวม Total | ระดับความรุนแรงของความยากลำบากในการทำงานนอกบ้านหรือทำงานบ้าน Violence of difficulty in work or household activities | | | | | | Age group (years), sex and area |
|-------------------------------------|--------------|--|------------------|---------------------|------------------|------------------|----------------------|------------------------------------|
| | | รุนแรงมาก Extreme | รุนแรง Severe | ปานกลาง Moderate | เล็กน้อย Mild | ไม่มีเลย None | | |
| นอกเขตเทศบาล | 100.0 | 0.7 | 1.3 | 5.1 | 9.5 | 83.4 | Non - municipal area | |
| 15 - 19 | 100.0 | - | 0.4 | 0.3 | 3.1 | 96.2 | 15 - 19 | |
| 20 - 24 | 100.0 | - | - | 2.9 | 3.7 | 93.4 | 20 - 24 | |
| 25 - 29 | 100.0 | 0.2 | 0.3 | 1.7 | 3.4 | 94.3 | 25 - 29 | |
| 30 - 34 | 100.0 | 0.4 | 1.2 | 1.2 | 6.3 | 90.8 | 30 - 34 | |
| 35 - 39 | 100.0 | 0.6 | - | 4.3 | 4.2 | 91.0 | 35 - 39 | |
| 40 - 44 | 100.0 | 0.3 | 0.4 | 3.4 | 7.2 | 88.7 | 40 - 44 | |
| 45 - 49 | 100.0 | 0.5 | 0.8 | 3.3 | 9.1 | 86.4 | 45 - 49 | |
| 50 - 54 | 100.0 | 0.4 | 0.9 | 5.4 | 10.0 | 83.3 | 50 - 54 | |
| 55 - 59 | 100.0 | 1.3 | 2.6 | 8.7 | 15.8 | 71.6 | 55 - 59 | |
| 60 ขึ้นไป | 100.0 | 2.2 | 4.2 | 14.4 | 23.7 | 55.5 | 60 and over | |

ตารางที่ 47 ร้อยละของผู้ตอบสัมภาษณ์ด้วยตนเองอายุ 15 ปีขึ้นไป จำแนกตามระดับความรุนแรงของการป่วยหรือรู้สึกไม่สบายระหว่าง 1 เดือนก่อนวันสัมภาษณ์ หมวดอายุ เพศและเขตการปกครอง ภาคกลาง (ไม่รวมกรุงเทพมหานคร)

TABLE 47 PERCENTAGED OF RESPONDENTS 15 YEARS OF AGED AND OVER BY VIOLENCE OF ILLNESS OR NOT FEELING WELL DURING 1 MONTH BEFORE

INTERVIEW'S DATE, AGE GROUP, SEX AND AREA, CENTRAL REGION (EXCLUDING BANGKOK)

| หมวดอายุ (ปี) เขตและเขตการปกครอง | รวม Total | ระดับความรุนแรงของการป่วยหรือรู้สึกไม่สบาย Violence of illness or not feeling well | | | | | Age group (years), sex and area |
|-------------------------------------|--------------|---|------------------|---------------------|------------------|------------------|------------------------------------|
| | | รุนแรงมาก Extreme | รุนแรง Severe | ปานกลาง Moderate | เล็กน้อย Mild | ไม่มีเลย None | |
| ยอดรวม | 100.0 | 0.2 | 1.1 | 6.8 | 18.2 | 73.7 | Total |
| 15 - 19 | 100.0 | - | 1.1 | 2.3 | 6.7 | 89.9 | 15 - 19 |
| 20 - 24 | 100.0 | 0.0 | 0.7 | 3.7 | 11.9 | 83.6 | 20 - 24 |
| 25 - 29 | 100.0 | 0.1 | 0.6 | 1.9 | 13.1 | 84.3 | 25 - 29 |
| 30 - 34 | 100.0 | 0.2 | 0.5 | 4.0 | 14.2 | 81.1 | 30 - 34 |
| 35 - 39 | 100.0 | - | 0.7 | 4.0 | 12.2 | 83.1 | 35 - 39 |
| 40 - 44 | 100.0 | 0.1 | 0.8 | 3.9 | 19.9 | 75.3 | 40 - 44 |
| 45 - 49 | 100.0 | 0.2 | 0.9 | 6.4 | 20.4 | 72.1 | 45 - 49 |
| 50 - 54 | 100.0 | 0.2 | 0.7 | 7.0 | 22.3 | 69.8 | 50 - 54 |
| 55 - 59 | 100.0 | - | 1.2 | 13.6 | 25.3 | 59.9 | 55 - 59 |
| 60 ขึ้นไป | 100.0 | 0.9 | 2.7 | 17.6 | 29.7 | 49.2 | 60 and over |

ตารางที่ 47 ร้อยละของผู้ตอบสัมภาษณ์ด้วยตนเองอายุ 15 ปีขึ้นไป จำแนกตามระดับความรุนแรงของการป่วยหรือรู้สึกไม่สบายระหว่าง 1 เดือนก่อนวันสัมภาษณ์ หมวดอายุ เพศและเขตการปกครอง ภาคกลาง (ไม่รวมกรุงเทพมหานคร) (ต่อ)

TABLE 47 PERCENTAGED OF RESPONDENTS 15 YEARS OF AGED AND OVER BY VIOLENCE OF ILLNESS OR NOT FEELING WELL DURING 1 MONTH BEFORE INTERVIEW'S DATE, AGE GROUP, SEX AND AREA, CENTRAL REGION (EXCLUDING BANGKOK) (Contd.)

| หมวดอายุ (ปี) เพศและเขตการปกครอง | รวม Total | ระดับความรุนแรงของการป่วยหรือรู้สึกไม่สบาย Violence of illness or not feeling well | | | | | | Age group (years), sex and area |
|-------------------------------------|--------------|---|------------------|---------------------|------------------|------------------|-------------|------------------------------------|
| | | รุนแรงมาก Extreme | รุนแรง Severe | ปานกลาง Moderate | เล็กน้อย Mild | ไม่มีเลย None | | |
| ชาย | 100.0 | 0.3 | 0.9 | 5.6 | 16.3 | 77.0 | Male | |
| 15 - 19 | 100.0 | - | - | 2.9 | 5.9 | 91.2 | 15 - 19 | |
| 20 - 24 | 100.0 | - | 0.6 | 5.1 | 8.3 | 85.9 | 20 - 24 | |
| 25 - 29 | 100.0 | 0.1 | 0.8 | 1.5 | 14.0 | 83.5 | 25 - 29 | |
| 30 - 34 | 100.0 | - | 0.0 | 3.4 | 9.8 | 86.8 | 30 - 34 | |
| 35 - 39 | 100.0 | - | 1.0 | 4.2 | 10.4 | 84.5 | 35 - 39 | |
| 40 - 44 | 100.0 | - | 1.5 | 1.5 | 18.5 | 78.5 | 40 - 44 | |
| 45 - 49 | 100.0 | 0.5 | 0.2 | 6.4 | 17.8 | 75.1 | 45 - 49 | |
| 50 - 54 | 100.0 | - | 0.1 | 5.4 | 19.9 | 74.6 | 50 - 54 | |
| 55 - 59 | 100.0 | - | 1.7 | 10.4 | 25.6 | 62.3 | 55 - 59 | |
| 60 ขึ้นไป | 100.0 | 1.3 | 2.1 | 13.5 | 28.4 | 54.7 | 60 and over | |

ตารางที่ 47 ร้อยละของผู้ตอบสัมภาษณ์ด้วยตนเองอายุ 15 ปีขึ้นไป จำแนกตามระดับความรุนแรงของการป่วยหรือรู้สึกไม่สบายระหว่าง 1 เดือนก่อนวันสัมภาษณ์ หมวดอายุ

เพศและเขตการปกครอง ภาคกลาง (ไม่รวมกรุงเทพมหานคร) (ต่อ)

TABLE 47 PERCENTAGED OF RESPONDENTS 15 YEARS OF AGED AND OVER BY VIOLENCE OF ILLNESS OR NOT FEELING WELL DURING 1 MONTH BEFORE

INTERVIEW'S DATE, AGE GROUP, SEX AND AREA, CENTRAL REGION (EXCLUDING BANGKOK) (Contd.)

| หมวดอายุ (ปี) | รวม | ระดับความรุนแรงของการป่วยหรือรู้สึกไม่สบาย | | | | | | Age group (years), sex and area |
|---------------|-------|--|------------------|---------------------|------------------|------------------|-------------|------------------------------------|
| | | Violence of illness or not feeling well | | | | | | |
| | | รุนแรงมาก Extreme | รุนแรง Severe | ปานกลาง Moderate | เล็กน้อย Mild | ไม่มีเลย None | | |
| หญิง | 100.0 | 0.2 | 1.2 | 7.7 | 19.6 | 71.3 | Female | |
| 15 - 19 | 100.0 | - | 1.9 | 1.9 | 7.4 | 88.8 | 15 - 19 | |
| 20 - 24 | 100.0 | 0.1 | 0.7 | 2.7 | 14.7 | 81.8 | 20 - 24 | |
| 25 - 29 | 100.0 | - | 0.5 | 2.2 | 12.3 | 85.0 | 25 - 29 | |
| 30 - 34 | 100.0 | 0.3 | 1.0 | 4.5 | 17.6 | 76.6 | 30 - 34 | |
| 35 - 39 | 100.0 | - | 0.5 | 3.9 | 13.3 | 82.2 | 35 - 39 | |
| 40 - 44 | 100.0 | 0.2 | 0.3 | 5.6 | 20.8 | 73.0 | 40 - 44 | |
| 45 - 49 | 100.0 | 0.1 | 1.4 | 6.3 | 21.9 | 70.2 | 45 - 49 | |
| 50 - 54 | 100.0 | 0.4 | 1.1 | 8.2 | 24.1 | 66.2 | 50 - 54 | |
| 55 - 59 | 100.0 | - | 0.9 | 15.7 | 25.1 | 58.3 | 55 - 59 | |
| 60 ขึ้นไป | 100.0 | 0.6 | 3.1 | 20.6 | 30.7 | 45.0 | 60 and over | |

ตารางที่ 47 ร้อยละของผู้ตอบสัมภาษณ์ด้วยตนเองอายุ 15 ปีขึ้นไป จำแนกตามระดับความรุนแรงของการป่วยหรือรู้สึกไม่สบายระหว่าง 1 เดือนก่อนวันสัมภาษณ์ หมวดอายุ เพศและเขตการปกครอง ภาคกลาง (ไม่รวมกรุงเทพมหานคร) (ต่อ)

TABLE 47 PERCENTAGED OF RESPONDENTS 15 YEARS OF AGED AND OVER BY VIOLENCE OF ILLNESS OR NOT FEELING WELL DURING 1 MONTH BEFORE INTERVIEW'S DATE, AGE GROUP, SEX AND AREA, CENTRAL REGION (EXCLUDING BANGKOK) (Contd.)

| หมวดอายุ (ปี) เพศและเขตการปกครอง | รวม Total | ระดับความรุนแรงของการป่วยหรือรู้สึกไม่สบาย Violence of illness or not feeling well | | | | | | Age group (years), sex and area |
|-------------------------------------|--------------|---|------------------|---------------------|------------------|------------------|----------------|------------------------------------|
| | | รุนแรงมาก Extreme | รุนแรง Severe | ปานกลาง Moderate | เล็กน้อย Mild | ไม่มีเลย None | | |
| ในเขตเทศบาล | 100.0 | 0.1 | 0.7 | 5.0 | 18.3 | 75.8 | Municipal area | |
| 15 - 19 | 100.0 | - | 0.4 | - | 11.0 | 88.6 | 15 - 19 | |
| 20 - 24 | 100.0 | 0.1 | 0.2 | 1.4 | 13.2 | 85.0 | 20 - 24 | |
| 25 - 29 | 100.0 | 0.1 | 0.3 | 1.6 | 14.4 | 83.5 | 25 - 29 | |
| 30 - 34 | 100.0 | 0.1 | 0.2 | 2.4 | 13.1 | 84.2 | 30 - 34 | |
| 35 - 39 | 100.0 | - | 1.4 | 1.7 | 11.7 | 85.2 | 35 - 39 | |
| 40 - 44 | 100.0 | 0.1 | 0.5 | 3.1 | 21.2 | 75.2 | 40 - 44 | |
| 45 - 49 | 100.0 | 0.2 | 0.7 | 4.5 | 21.8 | 72.7 | 45 - 49 | |
| 50 - 54 | 100.0 | 0.0 | 0.3 | 8.5 | 20.1 | 71.0 | 50 - 54 | |
| 55 - 59 | 100.0 | - | 2.0 | 11.7 | 21.4 | 64.9 | 55 - 59 | |
| 60 ขึ้นไป | 100.0 | 0.6 | 1.4 | 15.6 | 32.3 | 50.2 | 60 and over | |

ตารางที่ 47 ร้อยละของผู้ตอบสัมภาษณ์ด้วยตนเองอายุ 15 ปีขึ้นไป จำแนกตามระดับความรุนแรงของการป่วยหรือรู้สึกไม่สบายระหว่าง 1 เดือนก่อนวันสัมภาษณ์ หมวดอายุ เพศและเขตการปกครอง ภาคกลาง (ไม่รวมกรุงเทพมหานคร) (ต่อ)

TABLE 47 PERCENTAGED OF RESPONDENTS 15 YEARS OF AGED AND OVER BY VIOLENCE OF ILLNESS OR NOT FEELING WELL DURING 1 MONTH BEFORE INTERVIEW'S DATE, AGE GROUP, SEX AND AREA, CENTRAL REGION (EXCLUDING BANGKOK) (Contd.)

| หมวดอายุ (ปี) เพศและเขตการปกครอง | รวม Total | ระดับความรุนแรงของการป่วยหรือรู้สึกไม่สบาย Violence of illness or not feeling well | | | | | Age group (years), sex and area | |
|-------------------------------------|--------------|---|------------------|---------------------|------------------|------------------|------------------------------------|--|
| | | รุนแรงมาก Extreme | รุนแรง Severe | ปานกลาง Moderate | เล็กน้อย Mild | ไม่มีเลย None | | |
| นอกเขตเทศบาล | 100.0 | 0.3 | 1.2 | 7.7 | 18.1 | 72.7 | Non - municipal area | |
| 15 - 19 | 100.0 | - | 1.4 | 3.3 | 5.0 | 90.4 | 15 - 19 | |
| 20 - 24 | 100.0 | - | 0.9 | 5.2 | 11.2 | 82.8 | 20 - 24 | |
| 25 - 29 | 100.0 | - | 0.9 | 2.1 | 12.2 | 84.8 | 25 - 29 | |
| 30 - 34 | 100.0 | 0.2 | 0.7 | 4.8 | 14.8 | 79.5 | 30 - 34 | |
| 35 - 39 | 100.0 | - | 0.3 | 5.3 | 12.4 | 81.9 | 35 - 39 | |
| 40 - 44 | 100.0 | 0.1 | 1.0 | 4.3 | 19.2 | 75.4 | 40 - 44 | |
| 45 - 49 | 100.0 | 0.3 | 1.0 | 7.2 | 19.7 | 71.8 | 45 - 49 | |
| 50 - 54 | 100.0 | 0.3 | 0.9 | 6.3 | 23.3 | 69.3 | 50 - 54 | |
| 55 - 59 | 100.0 | - | 0.9 | 14.5 | 27.1 | 57.5 | 55 - 59 | |
| 60 ขึ้นไป | 100.0 | 1.0 | 3.2 | 18.4 | 28.7 | 48.8 | 60 and over | |

ตารางที่ 48 ร้อยละของผู้ตอบสัมภาษณ์ด้วยตนเองอายุ 15 ปีขึ้นไป จำแนกตามระดับความรุนแรงของการผิดปกติหรือเจ็บปวดในช่องปาก ระหว่าง 1 เดือนก่อนวันสัมภาษณ์
 หมวดอายุ เพศและเขตการปกครอง ภาคกลาง (ไม่รวมกรุงเทพมหานคร)

TABLE 48 PERCENTAGED OF RESPONDENTS 15 YEARS OF AGED AND OVER BY VIOLENCE OF SYMPTOMS UNUSUAL OR PAINFEILNESS IN ORAL CAVITY
 DURING 1 MONTH BEFORE INTERVIEW'S DATE, AGE GROUP, SEX AND AREA, CENTRAL REGION (EXCLUDING BANGKOK)

| หมวดอายุ (ปี) เพศและเขตการปกครอง | รวม Total | ระดับความรุนแรงของอาการผิดปกติหรือเจ็บปวดในช่องปาก Violence of symptoms unusual or painfeilness in oral cavity | | | | ไม่มีเลย | | Age group (years), sex and area |
|-------------------------------------|--------------|---|------------------|---------------------|------------------|------------------|-------------|------------------------------------|
| | | รุนแรงมาก Extreme | รุนแรง Severe | ปานกลาง Moderate | เล็กน้อย Mild | ไม่มีเลย None | | |
| ยอดรวม | 100.0 | 0.0 | 0.3 | 3.0 | 7.5 | 89.2 | Total | |
| 15 - 19 | 100.0 | - | 0.8 | 0.6 | 3.2 | 95.4 | 15 - 19 | |
| 20 - 24 | 100.0 | - | 0.3 | 3.5 | 3.3 | 92.9 | 20 - 24 | |
| 25 - 29 | 100.0 | - | 0.1 | 1.0 | 5.4 | 93.5 | 25 - 29 | |
| 30 - 34 | 100.0 | - | 0.2 | 2.4 | 5.3 | 92.1 | 30 - 34 | |
| 35 - 39 | 100.0 | - | - | 2.4 | 5.5 | 92.1 | 35 - 39 | |
| 40 - 44 | 100.0 | - | 0.0 | 2.1 | 7.6 | 90.3 | 40 - 44 | |
| 45 - 49 | 100.0 | 0.1 | 0.3 | 2.2 | 8.8 | 88.5 | 45 - 49 | |
| 50 - 54 | 100.0 | 0.2 | 0.2 | 5.4 | 7.5 | 86.6 | 50 - 54 | |
| 55 - 59 | 100.0 | 0.0 | 0.4 | 4.2 | 10.8 | 84.5 | 55 - 59 | |
| 60 ขึ้นไป | 100.0 | 0.1 | 0.7 | 5.3 | 13.9 | 80.0 | 60 and over | |

ตารางที่ 48 ร้อยละของผู้ตอบสัมภาษณ์ด้วยตนเองอายุ 15 ปีขึ้นไป จำแนกตามระดับความรุนแรงของการผิดปกติหรือเจ็บปวดในช่องปาก ระหว่าง 1 เดือนก่อนวันสัมภาษณ์
หมวดอายุ เพศและเขตการปกครอง ภาคกลาง (ไม่รวมกรุงเทพมหานคร) (ต่อ)

TABLE 48 PERCENTAGED OF RESPONDENTS 15 YEARS OF AGED AND OVER BY VIOLENCE OF SYMPTOMS UNUSUAL OR PAINFEILNESS IN ORAL CAVITY
DURING 1 MONTH BEFORE INTERVIEW'S DATE, AGE GROUP, SEX AND AREA, CENTRAL REGION (EXCLUDING BANGKOK) (Contd.)

| หมวดอายุ (ปี) เพศและเขตการปกครอง | รวม Total | ระดับความรุนแรงของอาการผิดปกติหรือเจ็บปวดในช่องปาก Violence of symptoms unusual or painfeilness in oral cavity | | | | | ไม่มีเลย None | Age group (years), sex and area |
|-------------------------------------|--------------|---|------------------|---------------------|------------------|------------------|------------------|------------------------------------|
| | | รุนแรงมาก Extreme | รุนแรง Severe | ปานกลาง Moderate | เล็กน้อย Mild | ไม่มีเลย None | | |
| ชาย | 100.0 | 0.0 | 0.2 | 3.3 | 6.9 | 89.6 | Male | |
| 15 - 19 | 100.0 | - | 0.0 | 0.7 | 4.5 | 94.7 | 15 - 19 | |
| 20 - 24 | 100.0 | - | - | 6.2 | 2.4 | 91.3 | 20 - 24 | |
| 25 - 29 | 100.0 | - | - | 1.9 | 4.9 | 93.2 | 25 - 29 | |
| 30 - 34 | 100.0 | - | - | 2.2 | 5.1 | 92.7 | 30 - 34 | |
| 35 - 39 | 100.0 | - | - | 2.3 | 5.1 | 92.6 | 35 - 39 | |
| 40 - 44 | 100.0 | - | - | 1.0 | 5.8 | 93.2 | 40 - 44 | |
| 45 - 49 | 100.0 | - | 0.1 | 2.0 | 10.9 | 87.0 | 45 - 49 | |
| 50 - 54 | 100.0 | - | 0.3 | 5.6 | 7.2 | 86.9 | 50 - 54 | |
| 55 - 59 | 100.0 | - | - | 5.2 | 8.9 | 85.8 | 55 - 59 | |
| 60 ขึ้นไป | 100.0 | 0.1 | 0.8 | 5.7 | 12.4 | 81.0 | 60 and over | |

ตารางที่ 48 ร้อยละของผู้ตอบสัมภาษณ์ด้วยตนเองอายุ 15 ปีขึ้นไป จำแนกตามระดับความรุนแรงของการผิดปกติหรือเจ็บปวดในช่องปาก ระหว่าง 1 เดือนก่อนวันสัมภาษณ์
 หมวดอายุ เพศและเขตการปกครอง ภาคกลาง (ไม่รวมกรุงเทพมหานคร) (ต่อ)

TABLE 48 PERCENTAGED OF RESPONDENTS 15 YEARS OF AGED AND OVER BY VIOLENCE OF SYMPTOMS UNUSUAL OR PAINFEILNESS IN ORAL CAVITY
 DURING 1 MONTH BEFORE INTERVIEW'S DATE, AGE GROUP, SEX AND AREA, CENTRAL REGION (EXCLUDING BANGKOK) (Contd.)

| หมวดอายุ (ปี) เพศและเขตการปกครอง | รวม Total | ระดับความรุนแรงของอาการผิดปกติหรือเจ็บปวดในช่องปาก Violence of symptoms unusual or painfeilness in oral cavity | | | | | ไม่มีเลย None | Age group (years), sex and area |
|-------------------------------------|--------------|---|------------------|---------------------|------------------|------|------------------|------------------------------------|
| | | รุนแรงมาก Extreme | รุนแรง Severe | ปานกลาง Moderate | เล็กน้อย Mild | | | |
| หญิง | 100.0 | 0.1 | 0.4 | 2.8 | 7.9 | 88.9 | Female | |
| 15 - 19 | 100.0 | - | 1.4 | 0.5 | 2.2 | 95.9 | 15 - 19 | |
| 20 - 24 | 100.0 | - | 0.5 | 1.4 | 4.0 | 94.1 | 20 - 24 | |
| 25 - 29 | 100.0 | - | 0.1 | 0.3 | 5.9 | 93.7 | 25 - 29 | |
| 30 - 34 | 100.0 | - | 0.4 | 2.5 | 5.4 | 91.6 | 30 - 34 | |
| 35 - 39 | 100.0 | - | - | 2.5 | 5.8 | 91.7 | 35 - 39 | |
| 40 - 44 | 100.0 | - | 0.0 | 2.9 | 8.8 | 88.2 | 40 - 44 | |
| 45 - 49 | 100.0 | 0.2 | 0.5 | 2.4 | 7.4 | 89.5 | 45 - 49 | |
| 50 - 54 | 100.0 | 0.4 | 0.1 | 5.3 | 7.8 | 86.4 | 50 - 54 | |
| 55 - 59 | 100.0 | 0.0 | 0.6 | 3.5 | 12.1 | 83.7 | 55 - 59 | |
| 60 ขึ้นไป | 100.0 | 0.0 | 0.6 | 5.1 | 15.0 | 79.3 | 60 and over | |

ตารางที่ 48 ร้อยละของผู้ตอบสัมภาษณ์ด้วยตนเองอายุ 15 ปีขึ้นไป จำแนกตามระดับความรุนแรงของการผิดปกติหรือเจ็บปวดในช่องปาก ระหว่าง 1 เดือนก่อนวันสัมภาษณ์
 หมวดอายุ เพศและเขตการปกครอง ภาคกลาง (ไม่รวมกรุงเทพมหานคร) (ต่อ)

TABLE 48 PERCENTAGED OF RESPONDENTS 15 YEARS OF AGED AND OVER BY VIOLENCE OF SYMPTOMS UNUSUAL OR PAINFEILNESS IN ORAL CAVITY

DURING 1 MONTH BEFORE INTERVIEW'S DATE, AGE GROUP, SEX AND AREA, CENTRAL REGION (EXCLUDING BANGKOK) (Contd.)

| หมวดอายุ (ปี) เพศและเขตการปกครอง | รวม Total | ระดับความรุนแรงของอาการผิดปกติหรือเจ็บปวดในช่องปาก Violence of symptoms unusual or painfeilness in oral cavity | | | Age group (years), sex and area | |
|-------------------------------------|--------------|---|------------------|---------------------|------------------------------------|------------------|
| | | รุนแรงมาก Extreme | รุนแรง Severe | ปานกลาง Moderate | เล็กน้อย Mild | ไม่มีเลย None |
| ในเขตเทศบาล | 100.0 | 0.0 | 0.2 | 1.9 | 6.8 | Municipal area |
| 15 - 19 | 100.0 | - | 0.1 | 0.5 | 8.5 | 15 - 19 |
| 20 - 24 | 100.0 | - | 0.4 | 1.1 | 2.5 | 20 - 24 |
| 25 - 29 | 100.0 | - | 0.1 | 0.3 | 4.1 | 25 - 29 |
| 30 - 34 | 100.0 | - | 0.0 | 1.4 | 2.5 | 30 - 34 |
| 35 - 39 | 100.0 | - | - | 0.8 | 6.2 | 35 - 39 |
| 40 - 44 | 100.0 | - | 0.1 | 1.3 | 7.1 | 40 - 44 |
| 45 - 49 | 100.0 | 0.1 | 0.2 | 2.8 | 6.7 | 45 - 49 |
| 50 - 54 | 100.0 | - | 0.7 | 4.2 | 8.7 | 50 - 54 |
| 55 - 59 | 100.0 | 0.1 | 0.3 | 3.6 | 9.0 | 55 - 59 |
| 60 ขึ้นไป | 100.0 | 0.1 | 0.5 | 3.8 | 14.1 | 60 and over |

ตารางที่ 48 ร้อยละของผู้ตอบสัมภาษณ์ด้วยตนเองอายุ 15 ปีขึ้นไป จำแนกตามระดับความรุนแรงของการผิดปกติหรือเจ็บปวดในช่องปาก ระหว่าง 1 เดือนก่อนวันสัมภาษณ์
 หมวดอายุ เพศและเขตการปกครอง ภาคกลาง (ไม่รวมกรุงเทพมหานคร) (ต่อ)

TABLE 48 PERCENTAGED OF RESPONDENTS 15 YEARS OF AGED AND OVER BY VIOLENCE OF SYMPTOMS UNUSUAL OR PAINFEILNESS IN ORAL CAVITY
 DURING 1 MONTH BEFORE INTERVIEW'S DATE, AGE GROUP, SEX AND AREA, CENTRAL REGION (EXCLUDING BANGKOK) (Contd.)

| หมวดอายุ (ปี) เพศและเขตการปกครอง | รวม Total | ระดับความรุนแรงของการผิดปกติหรือเจ็บปวดในช่องปาก Violence of symptoms unusual or painfeilness in oral cavity | | | | | ไม่มีเลย None | Age group (years), sex and area |
|-------------------------------------|--------------|---|------------------|---------------------|------------------|------|----------------------|------------------------------------|
| | | รุนแรงมาก Extreme | รุนแรง Severe | ปานกลาง Moderate | เล็กน้อย Mild | | | |
| นอกเขตเทศบาล | 100.0 | 0.1 | 0.3 | 3.5 | 7.8 | 88.2 | Non - municipal area | |
| 15 - 19 | 100.0 | - | 1.1 | 0.6 | 1.1 | 97.2 | 15 - 19 | |
| 20 - 24 | 100.0 | - | 0.3 | 5.0 | 3.8 | 90.9 | 20 - 24 | |
| 25 - 29 | 100.0 | - | - | 1.5 | 6.3 | 92.2 | 25 - 29 | |
| 30 - 34 | 100.0 | - | 0.3 | 2.9 | 6.7 | 90.0 | 30 - 34 | |
| 35 - 39 | 100.0 | - | - | 3.3 | 5.1 | 91.6 | 35 - 39 | |
| 40 - 44 | 100.0 | - | - | 2.5 | 7.8 | 89.7 | 40 - 44 | |
| 45 - 49 | 100.0 | 0.2 | 0.4 | 1.9 | 9.7 | 87.8 | 45 - 49 | |
| 50 - 54 | 100.0 | 0.3 | - | 6.0 | 7.0 | 86.7 | 50 - 54 | |
| 55 - 59 | 100.0 | - | 0.4 | 4.5 | 11.7 | 83.4 | 55 - 59 | |
| 60 ขึ้นไป | 100.0 | 0.0 | 0.8 | 5.9 | 13.8 | 79.5 | 60 and over | |

ตารางที่ 49 ร้อยละของผู้ตอบสัมภาษณ์ด้วยตนเองอายุ 15 ปีขึ้นไป จำแนกตามระดับความรุนแรงของความรู้สึก หดู่ เศร้า เสียใจ หรือวิตกกังวล ระหว่าง 1 เดือนก่อนวันสัมภาษณ์
 หมวดอายุ เพศและการปกครอง ภาคกลาง (ไม่รวมกรุงเทพมหานคร)

TABLE 49 PERCENTAGE OF RESPONDENTS 15 YEARS OF AGED AND OVER BY VIOLENCE OF MELANCHOLIA DURING 1 MONTH BEFORE INTERVIEW'S DATE, AGE GROUP, SEX AND AREA, CENTRAL REGION (EXCLUDING BANGKOK)

| หมวดอายุ (ปี) เพศและการปกครอง | รวม Total | ระดับความรุนแรงของความรู้สึก หดู่ เศร้า เสียใจ หรือวิตกกังวล Violence of melancholia | | | | ไม่มีเลย None | | Age group (years), sex and area |
|----------------------------------|--------------|---|------------------|---------------------|------------------|------------------|--|------------------------------------|
| | | รุนแรงมาก Extreme | รุนแรง Severe | ปานกลาง Moderate | เล็กน้อย Mild | | | |
| ยอดรวม | 100.0 | 0.4 | 0.8 | 5.8 | 17.5 | 75.5 | | Total |
| 15 - 19 | 100.0 | 0.0 | 0.4 | 2.0 | 9.1 | 88.5 | | 15 - 19 |
| 20 - 24 | 100.0 | 0.0 | 0.6 | 4.8 | 8.8 | 85.7 | | 20 - 24 |
| 25 - 29 | 100.0 | 0.0 | 0.7 | 1.4 | 12.1 | 85.7 | | 25 - 29 |
| 30 - 34 | 100.0 | 0.0 | 0.5 | 4.7 | 15.4 | 79.4 | | 30 - 34 |
| 35 - 39 | 100.0 | 0.5 | 0.7 | 5.7 | 13.3 | 79.9 | | 35 - 39 |
| 40 - 44 | 100.0 | 0.1 | 0.7 | 3.9 | 17.1 | 78.1 | | 40 - 44 |
| 45 - 49 | 100.0 | 0.3 | 1.1 | 7.5 | 19.2 | 71.8 | | 45 - 49 |
| 50 - 54 | 100.0 | 0.9 | 0.8 | 9.5 | 20.9 | 67.8 | | 50 - 54 |
| 55 - 59 | 100.0 | 1.5 | 1.5 | 7.2 | 27.4 | 62.5 | | 55 - 59 |
| 60 ขึ้นไป | 100.0 | 0.5 | 1.3 | 9.7 | 27.5 | 61.0 | | 60 and over |

ตารางที่ 49 ร้อยละของผู้ตอบสัมภาษณ์ด้วยตนเองอายุ 15 ปีขึ้นไป จำแนกตามระดับความรุนแรงของความรู้สึก หดู่ เศร้า เสียใจ หรือวิตกกังวล ระหว่าง 1 เดือนก่อนวันสัมภาษณ์
 หมวดอายุ เพศและเขตการปกครอง ภาคกลาง (ไม่รวมกรุงเทพมหานคร) (ต่อ)

TABLE 49 PERCENTAGE OF RESPONDENTS 15 YEARS OF AGED AND OVER BY VIOLENCE OF MELANCHOLIA DURING 1 MONTH BEFORE INTERVIEW'S DATE,
 AGE GROUP, SEX AND AREA, CENTRAL REGION (EXCLUDING BANGKOK) (Contd.)

| หมวดอายุ (ปี) เพศและเขตการปกครอง | รวม Total | ระดับความรุนแรงของความรู้สึก หดู่ เศร้า เสียใจ หรือวิตกกังวล Violence of melancholia | | | | | ไม่มีโดย None | Age group (years), sex and area |
|-------------------------------------|--------------|---|------------------|---------------------|------------------|------|------------------|------------------------------------|
| | | รุนแรงมาก Extreme | รุนแรง Severe | ปานกลาง Moderate | เล็กน้อย Mild | | | |
| ชาย | 100.0 | 0.4 | 0.7 | 5.4 | 15.0 | 78.5 | Male | |
| 15 - 19 | 100.0 | 0.1 | - | 2.5 | 6.7 | 90.7 | 15 - 19 | |
| 20 - 24 | 100.0 | - | - | 7.7 | 10.3 | 82.0 | 20 - 24 | |
| 25 - 29 | 100.0 | - | 0.4 | 1.9 | 11.7 | 86.0 | 25 - 29 | |
| 30 - 34 | 100.0 | 0.0 | 0.5 | 4.8 | 10.9 | 83.8 | 30 - 34 | |
| 35 - 39 | 100.0 | 0.8 | 0.1 | 5.5 | 11.6 | 82.0 | 35 - 39 | |
| 40 - 44 | 100.0 | 0.1 | 0.6 | 2.8 | 13.9 | 82.6 | 40 - 44 | |
| 45 - 49 | 100.0 | 0.5 | 1.2 | 4.7 | 15.9 | 77.7 | 45 - 49 | |
| 50 - 54 | 100.0 | 0.2 | 0.2 | 9.1 | 17.0 | 73.4 | 50 - 54 | |
| 55 - 59 | 100.0 | 1.3 | 1.3 | 5.9 | 23.7 | 67.8 | 55 - 59 | |
| 60 ขึ้นไป | 100.0 | 0.9 | 2.1 | 8.6 | 24.8 | 63.6 | 60 and over | |

ตารางที่ 49 ร้อยละของผู้ตอบสัมภาษณ์ด้วยตนเองอายุ 15 ปีขึ้นไป จำแนกตามระดับความรุนแรงของความรู้สึก หดู่ เศร้า เสียใจ หรือวิตกกังวล ระหว่าง 1 เดือนก่อนวันสัมภาษณ์
หมวดอายุ เพศและเขตการปกครอง ภาคกลาง (ไม่รวมกรุงเทพมหานคร) (ต่อ)

TABLE 49 PERCENTAGE OF RESPONDENTS 15 YEARS OF AGED AND OVER BY VIOLENCE OF MELANCHOLIA DURING 1 MONTH BEFORE INTERVIEW'S DATE,
AGE GROUP, SEX AND AREA, CENTRAL REGION (EXCLUDING BANGKOK) (Contd.)

| หมวดอายุ (ปี) เพศและเขตการปกครอง | รวม Total | ระดับความรุนแรงของความรู้สึก หดู่ เศร้า เสียใจ หรือวิตกกังวล Violence of melancholia | | | | | Age group (years), sex and area |
|-------------------------------------|--------------|---|------------------|---------------------|------------------|------------------|------------------------------------|
| | | รุนแรงมาก Extreme | รุนแรง Severe | ปานกลาง Moderate | เล็กน้อย Mild | ไม่มีเลย None | |
| หญิง | 100.0 | 0.3 | 0.9 | 6.1 | 19.4 | 73.3 | Female |
| 15 - 19 | 100.0 | - | 0.6 | 1.6 | 11.0 | 86.8 | 15 - 19 |
| 20 - 24 | 100.0 | 0.1 | 1.1 | 2.5 | 7.7 | 88.7 | 20 - 24 |
| 25 - 29 | 100.0 | 0.1 | 1.0 | 1.0 | 12.5 | 85.5 | 25 - 29 |
| 30 - 34 | 100.0 | 0.0 | 0.4 | 4.6 | 18.9 | 76.0 | 30 - 34 |
| 35 - 39 | 100.0 | 0.3 | 1.1 | 5.8 | 14.4 | 78.5 | 35 - 39 |
| 40 - 44 | 100.0 | 0.1 | 0.8 | 4.8 | 19.4 | 74.9 | 40 - 44 |
| 45 - 49 | 100.0 | 0.2 | 1.1 | 9.2 | 21.3 | 68.2 | 45 - 49 |
| 50 - 54 | 100.0 | 1.4 | 1.4 | 9.8 | 23.8 | 63.6 | 50 - 54 |
| 55 - 59 | 100.0 | 1.7 | 1.6 | 8.0 | 29.9 | 58.8 | 55 - 59 |
| 60 ขึ้นไป | 100.0 | 0.2 | 0.7 | 10.5 | 29.4 | 59.1 | 60 and over |

ตารางที่ 49 ร้อยละของผู้ตอบสัมภาษณ์ด้วยตนเองอายุ 15 ปีขึ้นไป จำแนกตามระดับความรุนแรงของความรู้สึก หดู่ เศร้า เสียใจ หรือวิตกกังวล ระหว่าง 1 เดือนก่อนวันสัมภาษณ์
หมวดอายุ เพศและเขตการปกครอง ภาคกลาง (ไม่รวมกรุงเทพมหานคร) (ต่อ)

TABLE 49 PERCENTAGE OF RESPONDENTS 15 YEARS OF AGED AND OVER BY VIOLENCE OF MELANCHOLIA DURING 1 MONTH BEFORE INTERVIEW'S DATE,
AGE GROUP, SEX AND AREA, CENTRAL REGION (EXCLUDING BANGKOK) (Contd.)

| หมวดอายุ (ปี) เพศและเขตการปกครอง | รวม Total | ระดับความรุนแรงของความรู้สึก หดู่ เศร้า เสียใจ หรือวิตกกังวล Violence of melancholia | | | | ไม่มีเลย None | | Age group (years), sex and area |
|-------------------------------------|--------------|---|------------------|---------------------|------------------|------------------|----------------|------------------------------------|
| | | รุนแรงมาก Extreme | รุนแรง Severe | ปานกลาง Moderate | เล็กน้อย Mild | | | |
| ในเขตเทศบาล | 100.0 | 0.4 | 0.7 | 4.1 | 14.2 | 80.6 | Municipal area | |
| 15 - 19 | 100.0 | 0.2 | 0.3 | 0.7 | 9.6 | 89.2 | 15 - 19 | |
| 20 - 24 | 100.0 | 0.1 | 0.9 | 1.8 | 7.2 | 90.1 | 20 - 24 | |
| 25 - 29 | 100.0 | 0.1 | 0.2 | 1.2 | 8.2 | 90.3 | 25 - 29 | |
| 30 - 34 | 100.0 | 0.1 | 0.8 | 3.2 | 11.3 | 84.6 | 30 - 34 | |
| 35 - 39 | 100.0 | 0.1 | 1.0 | 3.4 | 11.7 | 83.9 | 35 - 39 | |
| 40 - 44 | 100.0 | 0.4 | 0.9 | 3.2 | 11.5 | 84.0 | 40 - 44 | |
| 45 - 49 | 100.0 | 0.3 | 0.8 | 6.2 | 16.6 | 76.1 | 45 - 49 | |
| 50 - 54 | 100.0 | 1.1 | 0.8 | 5.3 | 17.9 | 75.0 | 50 - 54 | |
| 55 - 59 | 100.0 | 2.5 | 0.6 | 6.6 | 21.8 | 68.5 | 55 - 59 | |
| 60 ขึ้นไป | 100.0 | 0.3 | 0.7 | 8.8 | 26.9 | 63.3 | 60 and over | |

ตารางที่ 49 ร้อยละของผู้ตอบสัมภาษณ์ด้วยตนเองอายุ 15 ปีขึ้นไป จำแนกตามระดับความรุนแรงของความรู้สึก หดู่ เศร้า เสียใจ หรือวิตกกังวล ระหว่าง 1 เดือนก่อนวันสัมภาษณ์
หมวดอายุ เพศและเขตการปกครอง ภาคกลาง (ไม่รวมกรุงเทพมหานคร) (ต่อ)

TABLE 49 PERCENTAGE OF RESPONDENTS 15 YEARS OF AGED AND OVER BY VIOLENCE OF MELANCHOLIA DURING 1 MONTH BEFORE INTERVIEW'S DATE,
AGE GROUP, SEX AND AREA, CENTRAL REGION (EXCLUDING BANGKOK) (Contd.)

| หมวดอายุ (ปี) เพศและเขตการปกครอง | รวม Total | ระดับความรุนแรงของความรู้สึก หดู่ เศร้า เสียใจ หรือวิตกกังวล Violence of melancholia | | | | | | ไม่มีเลย None | Age group (years), sex and area |
|-------------------------------------|--------------|---|------------------|---------------------|------------------|------|--|----------------------|------------------------------------|
| | | รุนแรงมาก Extreme | รุนแรง Severe | ปานกลาง Moderate | เล็กน้อย Mild | | | | |
| นอกเขตเทศบาล | 100.0 | 0.4 | 0.9 | 6.7 | 19.1 | 73.0 | | Non - municipal area | |
| 15 - 19 | 100.0 | - | 0.4 | 2.5 | 8.9 | 88.3 | | 15 - 19 | |
| 20 - 24 | 100.0 | - | 0.4 | 6.6 | 9.9 | 83.1 | | 20 - 24 | |
| 25 - 29 | 100.0 | - | 1.1 | 1.6 | 14.5 | 82.8 | | 25 - 29 | |
| 30 - 34 | 100.0 | - | 0.3 | 5.4 | 17.5 | 76.8 | | 30 - 34 | |
| 35 - 39 | 100.0 | 0.7 | 0.5 | 6.9 | 14.2 | 77.6 | | 35 - 39 | |
| 40 - 44 | 100.0 | - | 0.6 | 4.3 | 19.9 | 75.2 | | 40 - 44 | |
| 45 - 49 | 100.0 | 0.4 | 1.2 | 8.1 | 20.5 | 69.8 | | 45 - 49 | |
| 50 - 54 | 100.0 | 0.8 | 0.9 | 11.4 | 22.3 | 64.6 | | 50 - 54 | |
| 55 - 59 | 100.0 | 1.1 | 1.9 | 7.5 | 30.0 | 59.6 | | 55 - 59 | |
| 60 ขึ้นไป | 100.0 | 0.6 | 1.5 | 10.0 | 27.7 | 60.1 | | 60 and over | |

ตารางที่ 50 ร้อยละของผู้ตอบสัมภาษณ์ด้วยตนเองอายุ 15 ปีขึ้นไป จำแนกตามระดับความรุนแรงของความยากลำบากในการตั้งสมาธิ หรือจดจำสิ่งต่าง ๆ ระหว่าง 1 เดือน

ก่อนวันสัมภาษณ์ หมวดอายุ เพศและเขตการปกครอง ภาคกลาง (ไม่รวมกรุงเทพมหานคร)

TABLE 50 PERCENTAGE OF RESPONDENTS 15 YEARS OF AGED AND OVER BY VIOLENCE OF DIFFICULTY TO REMEMBER OR TO CONCENTRATION DURING 1 MONTH BEFORE INTERVIEWS DATE, AGE GROUP, SEX AND AREA, CENTRAL REGION (EXCLUDING BANGKOK)

| หมวดอายุ (ปี) เพศและเขตการปกครอง | รวม Total | ระดับความรุนแรงของความยากลำบากในการตั้งสมาธิ หรือจดจำสิ่งต่าง ๆ | | | Violence of difficulty to remember or to concentration | | | Age group (years), sex and area |
|-------------------------------------|--------------|---|------------------|---------------------|--|------------------|-------------|------------------------------------|
| | | รุนแรงมาก Extreme | รุนแรง Severe | ปานกลาง Moderate | เล็กน้อย Mild | ไม่มีเลย None | | |
| ยอดรวม | 100.0 | 0.2 | 0.7 | 6.2 | 17.3 | 75.6 | Total | |
| 15 - 19 | 100.0 | - | - | 0.9 | 4.3 | 94.7 | 15 - 19 | |
| 20 - 24 | 100.0 | - | - | 3.4 | 6.9 | 89.7 | 20 - 24 | |
| 25 - 29 | 100.0 | - | 0.2 | 1.9 | 7.1 | 90.9 | 25 - 29 | |
| 30 - 34 | 100.0 | - | 0.1 | 3.3 | 10.3 | 86.4 | 30 - 34 | |
| 35 - 39 | 100.0 | 0.1 | 0.6 | 4.8 | 12.6 | 81.9 | 35 - 39 | |
| 40 - 44 | 100.0 | 0.2 | 0.1 | 5.3 | 15.4 | 79.1 | 40 - 44 | |
| 45 - 49 | 100.0 | 0.1 | 0.6 | 4.9 | 23.0 | 71.4 | 45 - 49 | |
| 50 - 54 | 100.0 | 0.0 | 0.8 | 10.0 | 20.6 | 68.5 | 50 - 54 | |
| 55 - 59 | 100.0 | 0.1 | 0.4 | 9.3 | 33.9 | 56.3 | 55 - 59 | |
| 60 ขึ้นไป | 100.0 | 0.6 | 2.6 | 14.6 | 33.9 | 48.2 | 60 and over | |

ตารางที่ 50 ร้อยละของผู้ตอบสัมภาษณ์ด้วยตนเองอายุ 15 ปีขึ้นไป จำแนกตามระดับความรุนแรงของความยากลำบากในการตั้งสมาชิก หรือจดจำสิ่งต่าง ๆ ระหว่าง 1 เดือน ก่อนวันสัมภาษณ์ หมวดอายุ เพศและเขตการปกครอง ภาคกลาง (ไม่รวมกรุงเทพมหานคร) (ต่อ)

TABLE 50 PERCENTAGE OF RESPONDENTS 15 YEARS OF AGED AND OVER BY VIOLENCE OF DIFFICULTY TO REMEMBER OR TO CONCENTRATION DURING 1 MONTH BEFORE INTERVIEW'S DATE, AGE GROUP, SEX AND AREA, CENTRAL REGION (EXCLUDING BANGKOK) (Contd.)

| หมวดอายุ (ปี) เพศและเขตการปกครอง | รวม Total | ระดับความรุนแรงของความยากลำบากในการตั้งสมาชิก หรือจดจำสิ่งต่าง ๆ Violence of difficulty to remember or to concentration | | | | Age group (years), sex and area | |
|-------------------------------------|--------------|--|------------------|---------------------|------------------|------------------------------------|-------------|
| | | รุนแรงมาก Extreme | รุนแรง Severe | ปานกลาง Moderate | เล็กน้อย Mild | ไม่มีเลย None | |
| ชาย | 100.0 | 0.2 | 0.5 | 5.5 | 14.7 | 79.0 | Male |
| 15 - 19 | 100.0 | - | - | 1.6 | 2.8 | 95.6 | 15 - 19 |
| 20 - 24 | 100.0 | - | - | 6.0 | 6.8 | 87.2 | 20 - 24 |
| 25 - 29 | 100.0 | - | 0.3 | 2.2 | 6.0 | 91.4 | 25 - 29 |
| 30 - 34 | 100.0 | - | 0.2 | 3.3 | 6.5 | 90.0 | 30 - 34 |
| 35 - 39 | 100.0 | - | 0.5 | 2.7 | 12.1 | 84.6 | 35 - 39 |
| 40 - 44 | 100.0 | 0.3 | - | 4.3 | 10.1 | 85.3 | 40 - 44 |
| 45 - 49 | 100.0 | - | - | 4.1 | 18.5 | 77.3 | 45 - 49 |
| 50 - 54 | 100.0 | 0.1 | 1.1 | 9.5 | 17.3 | 72.0 | 50 - 54 |
| 55 - 59 | 100.0 | - | - | 7.9 | 30.2 | 61.8 | 55 - 59 |
| 60 ขึ้นไป | 100.0 | 1.0 | 2.2 | 11.8 | 32.9 | 52.1 | 60 and over |

ตารางที่ 50 ร้อยละของผู้ตอบสัมภาษณ์ด้วยตนเองอายุ 15 ปีขึ้นไป จำแนกตามระดับความรุนแรงของอาการลักขโมยในการตั้งสมาธิ หรือจดจำสิ่งต่าง ๆ ระหว่าง 1 เดือน ก่อนวันสัมภาษณ์ หมวดอายุ เพศและเขตการปกครอง ภาคกลาง (ไม่รวมกรุงเทพฯและนครหลวง) (ต่อ)

TABLE 50 PERCENTAGE OF RESPONDENTS 15 YEARS OF AGED AND OVER BY VIOLENCE OF DIFFICULTY TO REMEMBER OR TO CONCENTRATION DURING 1 MONTH BEFORE INTERVIEW'S DATE, AGE GROUP, SEX AND AREA, CENTRAL REGION (EXCLUDING BANGKOK) (Contd.)

| หมวดอายุ (ปี) เพศและเขตการปกครอง | รวม Total | ระดับความรุนแรงของความยากลำบากในการตั้งสมาธิ หรือจดจำสิ่งต่าง ๆ Violence of difficulty to remember or to concentration | | | | ไม่มีเลย None | Age group (years), sex and area |
|-------------------------------------|--------------|---|------------------|---------------------|------------------|------------------|------------------------------------|
| | | รุนแรงมาก Extreme | รุนแรง Severe | ปานกลาง Moderate | เล็กน้อย Mild | | |
| หญิง | 100.0 | 0.1 | 0.8 | 6.8 | 19.2 | 73.1 | Female |
| 15 - 19 | 100.0 | - | - | 0.4 | 5.5 | 94.1 | 15 - 19 |
| 20 - 24 | 100.0 | - | - | 1.5 | 6.9 | 91.6 | 20 - 24 |
| 25 - 29 | 100.0 | - | 0.0 | 1.7 | 7.9 | 90.4 | 25 - 29 |
| 30 - 34 | 100.0 | - | - | 3.2 | 13.2 | 83.5 | 30 - 34 |
| 35 - 39 | 100.0 | 0.2 | 0.6 | 6.2 | 12.9 | 80.1 | 35 - 39 |
| 40 - 44 | 100.0 | 0.1 | 0.2 | 5.9 | 19.2 | 74.6 | 40 - 44 |
| 45 - 49 | 100.0 | 0.2 | 0.9 | 5.4 | 25.7 | 67.8 | 45 - 49 |
| 50 - 54 | 100.0 | - | 0.7 | 10.4 | 23.1 | 65.8 | 50 - 54 |
| 55 - 59 | 100.0 | 0.2 | 0.7 | 10.2 | 36.3 | 52.6 | 55 - 59 |
| 60 ขึ้นไป | 100.0 | 0.3 | 3.0 | 16.8 | 34.7 | 45.2 | 60 and over |

ตารางที่ 50 ร้อยละของผู้ตอบสัมภาษณ์ด้วยตนเองอายุ 15 ปีขึ้นไป จำแนกตามระดับความรุนแรงของความยากลำบากในการตั้งสมาชิก หรือจดจำสิ่งต่าง ๆ ระหว่าง 1 เดือน
ก่อนวันสัมภาษณ์ หมวดอายุ เพศและเขตการปกครอง ภาคกลาง (ไม่รวมกรุงเทพมหานคร) (ต่อ)

TABLE 50 PERCENTAGE OF RESPONDENTS 15 YEARS OF AGED AND OVER BY VIOLENCE OF DIFFICULTY TO REMEMBER OR TO CONCENTRATION
DURING 1 MONTH BEFORE INTERVIEW'S DATE, AGE GROUP, SEX AND AREA, CENTRAL REGION (EXCLUDING BANGKOK) (Contd.)

| หมวดอายุ (ปี) เพศและเขตการปกครอง | รวม Total | ระดับความรุนแรงของความยากลำบากในการตั้งสมาชิก หรือจดจำสิ่งต่าง ๆ Violence of difficulty to remember or to concentration | | | | | Age group sex and area |
|-------------------------------------|--------------|--|------------------|---------------------|------------------|------------------|---------------------------|
| | | รุนแรงมาก Extreme | รุนแรง Severe | ปานกลาง Moderate | เล็กน้อย Mild | ไม่มีเลย None | |
| ในเขตเทศบาล | 100.0 | 0.1 | 0.4 | 5.4 | 15.3 | 78.9 | Municipal area |
| 15 - 19 | 100.0 | - | - | 1.7 | 1.5 | 96.8 | 15 - 19 |
| 20 - 24 | 100.0 | - | - | 2.3 | 4.6 | 93.1 | 20 - 24 |
| 25 - 29 | 100.0 | - | 0.0 | 2.0 | 5.3 | 92.6 | 25 - 29 |
| 30 - 34 | 100.0 | - | 0.2 | 2.6 | 7.1 | 90.0 | 30 - 34 |
| 35 - 39 | 100.0 | - | 0.1 | 1.6 | 13.1 | 85.2 | 35 - 39 |
| 40 - 44 | 100.0 | - | 0.1 | 4.3 | 9.0 | 86.6 | 40 - 44 |
| 45 - 49 | 100.0 | 0.2 | 0.2 | 6.5 | 19.6 | 73.4 | 45 - 49 |
| 50 - 54 | 100.0 | 0.1 | 0.9 | 6.8 | 24.4 | 67.8 | 50 - 54 |
| 55 - 59 | 100.0 | 0.3 | 0.4 | 10.7 | 32.8 | 55.8 | 55 - 59 |
| 60 ขึ้นไป | 100.0 | 0.2 | 2.1 | 15.3 | 36.9 | 45.6 | 60 and over |

ตารางที่ 50 ร้อยละของผู้ตอบสัมภาษณ์ด้วยตนเองอายุ 15 ปีขึ้นไป จำแนกตามระดับความรุนแรงของความยากลำบากในการตั้งสมาชิก หรือจดจำสิ่งต่าง ๆ ระหว่าง 1 เดือน ก่อนวันสัมภาษณ์ หมวดอายุ เพศและเขตการปกครอง ภาคกลาง (ไม่รวมกรุงเทพมหานคร) (ต่อ)

TABLE 50 PERCENTAGE OF RESPONDENTS 15 YEARS OF AGED AND OVER BY VIOLENCE OF DIFFICULTY TO REMEMBER OR TO CONCENTRATION DURING 1 MONTH BEFORE INTERVIEW'S DATE, AGE GROUP, SEX AND AREA, CENTRAL REGION (EXCLUDING BANGKOK) (Contd.)

| หมวดอายุ (ปี) เพศและเขตการปกครอง | รวม Total | ระดับความรุนแรงของความยากลำบากในการตั้งสมาชิก หรือจดจำสิ่งต่าง ๆ Violence of difficulty to remember or to concentration | | | | Age group (years), sex and area | |
|-------------------------------------|--------------|--|------------------|---------------------|------------------|------------------------------------|----------------------|
| | | รุนแรงมาก Extreme | รุนแรง Severe | ปานกลาง Moderate | เล็กน้อย Mild | ไม่มีเลย None | |
| นอกเขตเทศบาล | 100.0 | 0.2 | 0.8 | 6.7 | 18.3 | 74.0 | Non - municipal area |
| 15 - 19 | 100.0 | - | - | 0.6 | 5.5 | 93.9 | 15 - 19 |
| 20 - 24 | 100.0 | - | - | 4.1 | 8.2 | 87.7 | 20 - 24 |
| 25 - 29 | 100.0 | - | 0.2 | 1.8 | 8.2 | 89.8 | 25 - 29 |
| 30 - 34 | 100.0 | - | - | 3.6 | 12.0 | 84.4 | 30 - 34 |
| 35 - 39 | 100.0 | 0.2 | 0.9 | 6.6 | 12.3 | 80.0 | 35 - 39 |
| 40 - 44 | 100.0 | 0.3 | 0.1 | 5.8 | 18.5 | 75.3 | 40 - 44 |
| 45 - 49 | 100.0 | 0.1 | 0.7 | 4.2 | 24.5 | 70.5 | 45 - 49 |
| 50 - 54 | 100.0 | - | 0.8 | 11.5 | 18.9 | 68.8 | 50 - 54 |
| 55 - 59 | 100.0 | - | 0.4 | 8.6 | 34.4 | 56.6 | 55 - 59 |
| 60 ขึ้นไป | 100.0 | 0.8 | 2.9 | 14.4 | 32.7 | 49.2 | 60 and over |

ตารางที่ 51 ร้อยละของผู้ตอบสัมภาษณ์ด้วยตนเองอายุ 15 ปีขึ้นไป จำแนกตามระดับความรุนแรงของความยากลำบากในการร่วมกิจกรรมกับบุคคลอื่นหรือการเข้าร่วมในสังคม/ชุมชน ระหว่าง 1 เดือนก่อนวันสัมภาษณ์ หมวดอายุ เพศและเขตการปกครอง ภาคกลาง (ไม่รวมกรุงเทพมหานคร)

TABLE 51 PERCENTAGE OF RESPONDENTS 15 YEARS OF AGED AND OVER BY VIOLENCE OF DIFFICULTY TO DO ACTIVITY WITH OTHER OR COMMUNITY DURING 1 MONTH BEFORE INTERVIEW'S DATE, AGE GROUP, SEX AND AREA, CENTRAL REGION (EXCLUDING BANGKOK)

| หมวดอายุ (ปี) เพศและเขตการปกครอง | รวม Total | ระดับความรุนแรงของความยากลำบากในการร่วมกิจกรรมกับบุคคลอื่น หรือการเข้าร่วมในสังคม/ชุมชน Violence of difficulty to do activity with other or community | | | | | ไม่มีเลย None | Age group (years), sex and area |
|-------------------------------------|--------------|--|------------------|---------------------|------------------|------|------------------|------------------------------------|
| | | รุนแรงมาก Extreme | รุนแรง Severe | ปานกลาง Moderate | เล็กน้อย Mild | | | |
| ยอดรวม | 100.0 | 0.2 | 0.6 | 4.7 | 7.1 | 87.4 | Total | |
| 15 - 19 | 100.0 | - | 0.3 | 1.0 | 3.9 | 94.8 | 15 - 19 | |
| 20 - 24 | 100.0 | - | - | 3.3 | 4.0 | 92.7 | 20 - 24 | |
| 25 - 29 | 100.0 | 0.2 | 0.1 | 1.8 | 5.1 | 92.8 | 25 - 29 | |
| 30 - 34 | 100.0 | - | 0.7 | 3.3 | 4.8 | 91.2 | 30 - 34 | |
| 35 - 39 | 100.0 | - | 0.1 | 3.7 | 3.9 | 92.3 | 35 - 39 | |
| 40 - 44 | 100.0 | 0.1 | 0.4 | 4.2 | 5.7 | 89.5 | 40 - 44 | |
| 45 - 49 | 100.0 | 0.2 | 0.3 | 1.9 | 5.4 | 92.1 | 45 - 49 | |
| 50 - 54 | 100.0 | 0.2 | 0.4 | 6.6 | 5.9 | 86.9 | 50 - 54 | |
| 55 - 59 | 100.0 | 0.2 | 1.0 | 4.7 | 9.1 | 85.0 | 55 - 59 | |
| 60 ขึ้นไป | 100.0 | 0.8 | 1.9 | 12.1 | 17.5 | 67.7 | 60 and over | |

ตารางที่ 51 ร้อยละของผู้ตอบสัมภาษณ์ด้วยตนเองอายุ 15 ปีขึ้นไป จำแนกตามระดับความรุนแรงของความยากลำบากในการร่วมกิจกรรมกับบุคคลอื่นหรือการเข้าร่วมในสังคม/ชุมชน ระหว่าง 1 เดือนก่อนวันสัมภาษณ์ หมวดอายุ เพศและเขตการปกครอง ภาคกลาง (ไม่รวมกรุงเทพมหานคร) (ต่อ)

TABLE 51 PERCENTAGE OF RESPONDENTS 15 YEARS OF AGED AND OVER BY VIOLENCE OF DIFFICULTY TO DO ACTIVITY WITH OTHER OR COMMUNITY DURING 1 MONTH BEFORE INTERVIEWS DATE, AGE GROUP, SEX AND AREA, CENTRAL REGION (EXCLUDING BANGKOK) (Contd.)

| หมวดอายุ (ปี) เพศและเขตการปกครอง | รวม Total | ระดับความรุนแรงของความยากลำบากในการร่วมกิจกรรมกับบุคคลอื่น หรือการเข้าร่วมในสังคม/ชุมชน Violence of difficulty to do activity with other or community | | | | Age group (years), sex and area | |
|-------------------------------------|--------------|--|------------------|---------------------|------------------|------------------------------------|------------------|
| | | รุนแรงมาก Extreme | รุนแรง Severe | ปานกลาง Moderate | เล็กน้อย Mild | | ไม่มีเลย None |
| ชาย | 100.0 | 0.2 | 0.5 | 4.7 | 6.1 | 88.6 | Male |
| 15 - 19 | 100.0 | - | - | 0.9 | 3.1 | 96.0 | 15 - 19 |
| 20 - 24 | 100.0 | - | - | 5.4 | 2.9 | 91.7 | 20 - 24 |
| 25 - 29 | 100.0 | 0.3 | 0.1 | 3.2 | 5.7 | 90.6 | 25 - 29 |
| 30 - 34 | 100.0 | - | 0.1 | 3.5 | 4.9 | 91.5 | 30 - 34 |
| 35 - 39 | 100.0 | - | 0.1 | 4.8 | 2.2 | 93.0 | 35 - 39 |
| 40 - 44 | 100.0 | 0.2 | 0.9 | 2.0 | 5.6 | 91.3 | 40 - 44 |
| 45 - 49 | 100.0 | - | 0.2 | 0.9 | 4.6 | 94.3 | 45 - 49 |
| 50 - 54 | 100.0 | - | 0.1 | 7.2 | 3.5 | 89.3 | 50 - 54 |
| 55 - 59 | 100.0 | 0.4 | 2.0 | 5.5 | 7.6 | 84.4 | 55 - 59 |
| 60 ขึ้นไป | 100.0 | 0.5 | 1.6 | 10.1 | 15.2 | 72.6 | 60 and over |

ตารางที่ 51 ร้อยละของผู้ตอบสัมภาษณ์ด้วยตนเองอายุ 15 ปีขึ้นไป จำแนกตามระดับความรุนแรงของความยากลำบากในการร่วมกิจกรรมกับบุคคลอื่นหรือการเข้าร่วมในสังคม/ชุมชน

ระหว่าง 1 เดือนก่อนวันสัมภาษณ์ และเขตการปกครอง ภาคกลาง (ไม่รวมกรุงเทพมหานคร) (ต่อ)

TABLE 51 PERCENTAGE OF RESPONDENTS 15 YEARS OF AGED AND OVER BY VIOLENCE OF DIFFICULTY TO DO ACTIVITY WITH OTHER OR COMMUNITY

DURING 1 MONTH BEFORE INTERVIEW'S DATE, AGE GROUP, SEX AND AREA, CENTRAL REGION (EXCLUDING BANGKOK) (Contd.)

| หมวดอายุ (ปี) | รวม Total | ระดับความรุนแรงของความยากลำบากในการร่วมกิจกรรมกับบุคคลอื่น หรือการเข้าร่วมในสังคม/ชุมชน | | | | Violence of difficulty to do activity with other or community | | | Age group (years), sex and area |
|---------------|--------------|---|------------------|---------------------|------------------|---|----------|------|------------------------------------|
| | | รุนแรงมาก Extreme | รุนแรง Severe | ปานกลาง Moderate | เล็กน้อย Mild | ไม่มีเลย None | ไม่มีเลย | None | |
| หญิง | 100.0 | 0.2 | 0.6 | 4.8 | 7.8 | 86.5 | | | Female |
| 15 - 19 | 100.0 | - | 0.5 | 1.2 | 4.5 | 93.8 | | | 15 - 19 |
| 20 - 24 | 100.0 | - | - | 1.7 | 4.9 | 93.4 | | | 20 - 24 |
| 25 - 29 | 100.0 | - | 0.1 | 0.7 | 4.6 | 94.6 | | | 25 - 29 |
| 30 - 34 | 100.0 | - | 1.2 | 3.2 | 4.7 | 90.9 | | | 30 - 34 |
| 35 - 39 | 100.0 | - | 0.0 | 3.0 | 5.1 | 91.9 | | | 35 - 39 |
| 40 - 44 | 100.0 | 0.1 | 0.1 | 5.7 | 5.9 | 88.2 | | | 40 - 44 |
| 45 - 49 | 100.0 | 0.3 | 0.4 | 2.6 | 5.9 | 90.8 | | | 45 - 49 |
| 50 - 54 | 100.0 | 0.4 | 0.6 | 6.1 | 7.8 | 85.1 | | | 50 - 54 |
| 55 - 59 | 100.0 | - | 0.3 | 4.2 | 10.1 | 85.4 | | | 55 - 59 |
| 60 ขึ้นไป | 100.0 | 1.0 | 2.1 | 13.6 | 19.3 | 64.0 | | | 60 and over |

ตารางที่ 51 ร้อยละของผู้ตอบสัมภาษณ์ด้วยตนเองอายุ 15 ปีขึ้นไป จำแนกตามระดับความรุนแรงของความยากลำบากในการร่วมกิจกรรมกับบุคคลอื่นหรือการเข้าร่วมในสังคม/ชุมชน ระหว่าง 1 เดือนก่อนวันสัมภาษณ์ หมวดอายุ เพศและเขตการปกครอง ภาคกลาง (ไม่รวมกรุงเทพมหานคร) (ต่อ)

TABLE 51 PERCENTAGE OF RESPONDENTS 15 YEARS OF AGED AND OVER BY VIOLENCE OF DIFFICULTY TO DO ACTIVITY WITH OTHER OR COMMUNITY DURING 1 MONTH BEFORE INTERVIEWS DATE, AGE GROUP, SEX AND AREA, CENTRAL REGION (EXCLUDING BANGKOK) (Contd.)

| หมวดอายุ (ปี) เพศและเขตการปกครอง | รวม Total | ระดับความรุนแรงของความยากลำบากในการร่วมกิจกรรมกับบุคคลอื่น หรือการเข้าร่วมในสังคม/ชุมชน Violence of difficulty to do activity with other or community | | | | Age group (years), sex and area | |
|-------------------------------------|--------------|--|------------------|---------------------|------------------|------------------------------------|----------------|
| | | รุนแรงมาก Extreme | รุนแรง Severe | ปานกลาง Moderate | เล็กน้อย Mild | ไม่มีเลย None | |
| ในเขตเทศบาล | 100.0 | 0.1 | 0.4 | 3.4 | 7.5 | 88.6 | Municipal area |
| 15 - 19 | 100.0 | - | - | 0.3 | 2.6 | 97.2 | 15 - 19 |
| 20 - 24 | 100.0 | - | - | 0.8 | 5.5 | 93.7 | 20 - 24 |
| 25 - 29 | 100.0 | - | - | 1.6 | 4.8 | 93.7 | 25 - 29 |
| 30 - 34 | 100.0 | - | 0.3 | 1.9 | 3.5 | 94.3 | 30 - 34 |
| 35 - 39 | 100.0 | - | 0.2 | 2.5 | 6.9 | 90.4 | 35 - 39 |
| 40 - 44 | 100.0 | 0.1 | 0.1 | 2.9 | 9.4 | 87.3 | 40 - 44 |
| 45 - 49 | 100.0 | 0.3 | 0.0 | 2.3 | 3.9 | 93.5 | 45 - 49 |
| 50 - 54 | 100.0 | - | 0.2 | 3.7 | 7.8 | 88.3 | 50 - 54 |
| 55 - 59 | 100.0 | 0.2 | 1.1 | 5.6 | 8.9 | 84.2 | 55 - 59 |
| 60 ขึ้นไป | 100.0 | 0.7 | 1.8 | 10.3 | 17.9 | 69.4 | 60 and over |

ตารางที่ 51 ร้อยละของผู้ตอบสัมภาษณ์ด้วยตนเองอายุ 15 ปีขึ้นไป จำแนกตามระดับความรุนแรงของความยากลำบากในการรวมกิจกรรมกับบุคคลอื่นหรือการเข้าร่วมในสังคม/ชุมชน

ระหว่าง 1 เดือนก่อนวันสัมภาษณ์ หมวดอายุ เพศและเขตการปกครอง ภาคกลาง (ไม่รวมกรุงเทพมหานคร) (ต่อ)

TABLE 51 PERCENTAGE OF RESPONDENTS 15 YEARS OF AGED AND OVER BY VIOLENCE OF DIFFICULTY TO DO ACTIVITY WITH OTHER OR COMMUNITY

DURING 1 MONTH BEFORE INTERVIEW'S DATE, AGE GROUP, SEX AND AREA, CENTRAL REGION (EXCLUDING BANGKOK) (Contd.)

| หมวดอายุ (ปี) เพศและเขตการปกครอง | รวม Total | ระดับความรุนแรงของความยากลำบากในการรวมกิจกรรมกับบุคคลอื่น หรือการเข้าร่วมในสังคม/ชุมชน Violence of difficulty to do activity with other or community | | | | | ไม่มีเลย None | Age group (years), sex and area |
|-------------------------------------|--------------|---|------------------|---------------------|------------------|------|----------------------|------------------------------------|
| | | รุนแรงมาก Extreme | รุนแรง Severe | ปานกลาง Moderate | เล็กน้อย Mild | | | |
| นอกเขตเทศบาล | 100.0 | 0.2 | 0.7 | 5.4 | 6.9 | 86.8 | Non - municipal area | |
| 15 - 19 | 100.0 | - | 0.4 | 1.3 | 4.4 | 93.9 | 15 - 19 | |
| 20 - 24 | 100.0 | - | - | 4.8 | 3.1 | 92.0 | 20 - 24 | |
| 25 - 29 | 100.0 | 0.2 | 0.2 | 2.0 | 5.3 | 92.3 | 25 - 29 | |
| 30 - 34 | 100.0 | - | 0.9 | 4.1 | 5.5 | 89.5 | 30 - 34 | |
| 35 - 39 | 100.0 | - | - | 4.4 | 2.3 | 93.4 | 35 - 39 | |
| 40 - 44 | 100.0 | 0.1 | 0.6 | 4.8 | 3.9 | 90.6 | 40 - 44 | |
| 45 - 49 | 100.0 | 0.2 | 0.4 | 1.8 | 6.1 | 91.5 | 45 - 49 | |
| 50 - 54 | 100.0 | 0.3 | 0.5 | 7.9 | 5.1 | 86.2 | 50 - 54 | |
| 55 - 59 | 100.0 | 0.2 | 0.9 | 4.3 | 9.2 | 85.4 | 55 - 59 | |
| 60 ขึ้นไป | 100.0 | 0.8 | 2.0 | 12.8 | 17.4 | 67.0 | 60 and over | |

ตารางที่ 52 จำนวนประชากรอายุ 11 ปีขึ้นไป จำแนกตามพฤติกรรมการสูบบุหรี่ หมดอายุ เพศ และเขตการปกครอง ภาคกลาง (ไม่รวมกรุงเทพมหานคร)

TABLE 52 NUMBER OF POPULATION 11 YEARS OF AGED AND OVER BY CIGARETTE SMOKING HABIT, AGE GROUP, SEX AND AREA,

CENTRAL REGION (EXCLUDING BANGKOK)

(หน่วยเป็นพัน In thousands)

| หมวดอายุ (ปี) เพศและเขตการปกครอง | พฤติกรรมการสูบบุหรี่ Cigarette smoking habit | | | | | | | | | | Age group (years), sex and area | | |
|-------------------------------------|--|---------|-------------------------------------|--------------|--------------|--------------|--------------------|--------------|--------------|--------------|------------------------------------|------------------------|--|
| | รวม | | ปัจจุบันสูบบุหรี่ Currently smoking | | | | เคยสูบ Ever smoked | | | | | ไม่เคยสูบ Never-smoked | |
| | Total | | รวม | สูบเป็นประจำ | สูบเป็นครั้ง | Occasionally | รวม | สูบเป็นประจำ | สูบเป็นครั้ง | Occasionally | | Never-smoked | |
| รวม | 13,483.4 | 2,474.7 | 2,074.5 | 400.1 | 476.1 | 292.0 | 184.1 | 10,532.6 | Total | | | | |
| 11 - 14 | 901.9 | 1.3 | 0.5 | 0.8 | - | - | - | 900.6 | 11 - 14 | | | | |
| 15 - 19 | 1,193.9 | 88.9 | 67.4 | 21.5 | 5.3 | - | 5.3 | 1,099.8 | 15 - 19 | | | | |
| 20 - 24 | 1,360.0 | 224.6 | 175.3 | 49.3 | 21.8 | 13.0 | 8.8 | 1,113.6 | 20 - 24 | | | | |
| 25 - 29 | 1,510.5 | 306.0 | 239.5 | 66.5 | 48.8 | 30.3 | 18.5 | 1,155.7 | 25 - 29 | | | | |
| 30 - 34 | 1,543.9 | 339.0 | 297.8 | 41.2 | 46.6 | 23.2 | 23.4 | 1,158.3 | 30 - 34 | | | | |
| 35 - 39 | 1,419.4 | 347.8 | 287.4 | 60.4 | 46.2 | 23.1 | 23.2 | 1,025.4 | 35 - 39 | | | | |
| 40 - 44 | 1,287.7 | 311.1 | 278.1 | 33.1 | 51.4 | 34.2 | 17.2 | 925.2 | 40 - 44 | | | | |
| 45 - 49 | 1,127.4 | 275.4 | 241.7 | 33.8 | 51.1 | 29.8 | 21.3 | 800.8 | 45 - 49 | | | | |
| 50 - 54 | 883.2 | 197.6 | 161.9 | 35.7 | 37.8 | 27.5 | 10.4 | 647.7 | 50 - 54 | | | | |
| 55 - 59 | 640.1 | 116.4 | 103.2 | 13.2 | 36.8 | 21.7 | 15.1 | 486.9 | 55 - 59 | | | | |
| 60 ขึ้นไป | 1,615.3 | 266.4 | 221.8 | 44.7 | 130.2 | 89.3 | 40.9 | 1,218.7 | 60 and over | | | | |

ตารางที่ 52 จำนวนประชากรอายุ 11 ปีขึ้นไป จำแนกตามพฤติกรรมการสูบบุหรี่ หมวดอายุ เพศ และเขตการปกครอง ภาคกลาง (ไม่รวมกรุงเทพมหานคร) (ต่อ)

TABLE 52 NUMBER OF POPULATION 11 YEARS OF AGED AND OVER BY CIGARETTE SMOKING HABIT, AGE GROUP, SEX AND AREA,

CENTRAL REGION (EXCLUDING BANGKOK) (Contd.)

(หน่วยเป็นพัน In thousands)

| หมวดอายุ (ปี) เพศและเขตการปกครอง | รวม Total | พฤติกรรมการสูบบุหรี่ Cigarette smoking habit | | | | | | Age group (years), sex and area | |
|-------------------------------------|--------------|--|------------------------|-------------------------|--------------------------|------------------------|-------------------------|------------------------------------|-------------|
| | | ปัจจุบันสูบบุหรี่ Currently smoking | | | เคยสูบบุหรี่ Ever smoked | | | | |
| | | รวม Total | เป็นประจำ Regularly | สูบบ้าง Occasionally | รวม Total | เป็นประจำ Regularly | สูบบ้าง Occasionally | | |
| ชาย | 6,540.8 | 2,305.8 | 1,964.5 | 341.3 | 453.7 | 276.4 | 177.3 | 3,781.3 | Male |
| 11 - 14 | 461.9 | 1.1 | 0.5 | 0.7 | - | - | - | 460.8 | 11 - 14 |
| 15 - 19 | 608.8 | 82.5 | 63.3 | 19.2 | 5.3 | - | 5.3 | 521.0 | 15 - 19 |
| 20 - 24 | 692.8 | 216.4 | 168.9 | 47.6 | 21.8 | 13.0 | 8.8 | 454.6 | 20 - 24 |
| 25 - 29 | 763.5 | 293.3 | 233.8 | 59.5 | 46.7 | 30.3 | 16.5 | 423.4 | 25 - 29 |
| 30 - 34 | 760.9 | 317.1 | 285.8 | 31.2 | 41.4 | 18.5 | 22.9 | 402.5 | 30 - 34 |
| 35 - 39 | 679.3 | 321.4 | 267.5 | 53.9 | 44.1 | 21.3 | 22.8 | 313.8 | 35 - 39 |
| 40 - 44 | 611.7 | 293.8 | 268.5 | 25.3 | 51.1 | 33.9 | 17.2 | 266.8 | 40 - 44 |
| 45 - 49 | 535.1 | 247.1 | 217.9 | 29.2 | 47.1 | 25.8 | 21.3 | 240.9 | 45 - 49 |
| 50 - 54 | 417.6 | 182.9 | 153.9 | 29.0 | 37.5 | 27.1 | 10.4 | 197.2 | 50 - 54 |
| 55 - 59 | 300.0 | 110.0 | 98.8 | 11.3 | 35.2 | 20.8 | 14.3 | 154.8 | 55 - 59 |
| 60 ขึ้นไป | 709.3 | 240.2 | 205.7 | 34.5 | 123.5 | 85.8 | 37.7 | 345.6 | 60 and over |

ตารางที่ 52 จำนวนประชากรอายุ 11 ปีขึ้นไป จำแนกตามพฤติกรรมการสูบบุหรี่ หมวดยุ เพศ และเขตการปกครอง ภาคกลาง (ไม่รวมกรุงเทพมหานคร) (ต่อ)

TABLE 52 NUMBER OF POPULATION 11 YEARS OF AGED AND OVER BY CIGARETTE SMOKING HABIT, AGE GROUP, SEX AND AREA,

CENTRAL REGION (EXCLUDING BANGKOK) (Contd.)

(หน่วยเป็นพัน In thousands)

| หมวดยุ (ปี) เพศและเขตการปกครอง | รวม Total | พฤติกรรมการสูบบุหรี่ Cigarette smoking habit | | | | | | Age group (years), sex and area |
|-----------------------------------|--------------|--|-----------------------------|---------------------------|--------------------------|-----------------------------|---------------------------|------------------------------------|
| | | ปัจจุบันสูบบุหรี่ Currently smoking | | | เคยสูบบุหรี่ Ever smoked | | | |
| | | รวม Total | สูบบุหรี่ประจำ Regularly | สูบบุหรี่ Occasionally | รวม Total | สูบบุหรี่ประจำ Regularly | สูบบุหรี่ Occasionally | |
| หญิง | 6,942.5 | 168.8 | 110.0 | 58.8 | 22.4 | 15.6 | 6.8 | Female |
| 11 - 14 | 440.0 | 0.2 | - | 0.2 | - | - | - | 11 - 14 |
| 15 - 19 | 585.2 | 6.4 | 4.0 | 2.3 | - | - | - | 15 - 19 |
| 20 - 24 | 667.2 | 8.2 | 6.5 | 1.8 | - | - | - | 20 - 24 |
| 25 - 29 | 747.1 | 12.6 | 5.7 | 6.9 | 2.1 | 0.1 | 2.0 | 25 - 29 |
| 30 - 34 | 783.0 | 21.9 | 12.0 | 10.0 | 5.2 | 4.7 | 0.5 | 30 - 34 |
| 35 - 39 | 740.1 | 26.4 | 19.9 | 6.5 | 2.1 | 1.8 | 0.3 | 35 - 39 |
| 40 - 44 | 676.1 | 17.4 | 9.6 | 7.8 | 0.3 | 0.3 | - | 40 - 44 |
| 45 - 49 | 592.3 | 28.3 | 23.8 | 4.6 | 4.1 | 4.1 | - | 45 - 49 |
| 50 - 54 | 465.5 | 14.7 | 8.0 | 6.7 | 0.3 | 0.3 | - | 50 - 54 |
| 55 - 59 | 340.2 | 6.4 | 4.4 | 2.0 | 1.6 | 0.8 | 0.8 | 55 - 59 |
| 60 ขึ้นไป | 906.0 | 26.2 | 16.1 | 10.2 | 6.6 | 3.5 | 3.1 | 60 and over |

ตารางที่ 52 จำนวนประชากรอายุ 11 ปีขึ้นไป จำแนกตามพฤติกรรมการสูบบุหรี่ หมดอายุ เพศ และเขตการปกครอง ภาคกลาง (ไม่รวมกรุงเทพมหานคร) (ต่อ)

TABLE 52 NUMBER OF POPULATION 11 YEARS OF AGED AND OVER BY CIGARETTE SMOKING HABIT, AGE GROUP, SEX AND AREA,

CENTRAL REGION (EXCLUDING BANGKOK) (Contd.)

(หน่วยเป็นพัน In thousands)

| หมวดอายุ (ปี) เพศและเขตการปกครอง | รวม Total | พฤติกรรมการสูบบุหรี่ Cigarette smoking habit | | | | | | Age group (years), sex and area |
|-------------------------------------|--------------|--|------------------------|--------------------------------|--------------------|------------------------|--------------------------------|------------------------------------|
| | | ปัจจุบันสูบบุหรี่ Currently smoking | | | เคยสูบ Ever smoked | | | |
| | | รวม Total | เป็นประจำ Regularly | สูบนาน ๆ ครั้ง Occasionally | รวม Total | เป็นประจำ Regularly | สูบนาน ๆ ครั้ง Occasionally | |
| ในเขตเทศบาล | 4,442.1 | 697.1 | 593.2 | 103.9 | 169.6 | 106.8 | 62.9 | 3,575.4 |
| 11 - 14 | 277.8 | 1.3 | 0.5 | 0.8 | - | - | - | 276.5 |
| 15 - 19 | 379.6 | 30.7 | 24.6 | 6.2 | - | - | - | 348.8 |
| 20 - 24 | 467.6 | 68.1 | 53.4 | 14.7 | 5.7 | 2.4 | 3.2 | 393.8 |
| 25 - 29 | 532.9 | 94.7 | 78.4 | 16.3 | 25.3 | 16.6 | 8.7 | 412.9 |
| 30 - 34 | 546.7 | 104.0 | 95.6 | 8.4 | 17.1 | 8.1 | 9.1 | 425.5 |
| 35 - 39 | 482.6 | 111.9 | 90.9 | 21.0 | 20.6 | 12.9 | 7.7 | 350.1 |
| 40 - 44 | 423.0 | 84.4 | 78.3 | 6.1 | 18.7 | 11.2 | 7.5 | 320.0 |
| 45 - 49 | 364.0 | 70.4 | 61.1 | 9.3 | 16.3 | 10.0 | 6.3 | 277.3 |
| 50 - 54 | 280.4 | 49.7 | 41.0 | 8.7 | 16.4 | 12.9 | 3.5 | 214.3 |
| 55 - 59 | 199.8 | 32.1 | 28.1 | 4.1 | 12.1 | 3.2 | 8.9 | 155.6 |
| 60 ขึ้นไป | 487.8 | 49.8 | 41.4 | 8.3 | 37.6 | 29.5 | 8.1 | 400.5 |

ตารางที่ 52 จำนวนประชากรอายุ 11 ปีขึ้นไป จำแนกตามพฤติกรรมการสูบบุหรี่ หมวดอายุ เพศ และเขตการปกครอง ภาคกลาง (ไม่รวมกรุงเทพมหานคร) (ต่อ)

TABLE 52 NUMBER OF POPULATION 11 YEARS OF AGED AND OVER BY CIGARETTE SMOKING HABIT, AGE GROUP, SEX AND AREA,

CENTRAL REGION (EXCLUDING BANGKOK) (Contd.)

| หมวดอายุ (ปี) เพศและเขตการปกครอง | รวม Total | พฤติกรรมการสูบบุหรี่ Cigarette smoking habit | | | | | | Age group (years), sex and area | |
|-------------------------------------|--------------|--|------------------------|---------------------------|-----------------------------|------------------------|---------------------------|------------------------------------|----------------------|
| | | ปัจจุบันสูบบุหรี่ Currently smoking | | | เคยสูบบุหรี่ Ever smoked | | | | |
| | | รวม Total | เป็นประจำ Regularly | สูบบุหรี่ Occasionally | รวม Total | เป็นประจำ Regularly | สูบบุหรี่ Occasionally | | |
| นอกเขตเทศบาล | 9,041.2 | 1,777.6 | 1,481.3 | 296.2 | 306.5 | 185.3 | 121.2 | 6,957.2 | Non - municipal area |
| 11 - 14 | 624.1 | - | - | - | - | - | - | 624.1 | 11 - 14 |
| 15 - 19 | 814.4 | 58.2 | 42.8 | 15.4 | 5.3 | - | 5.3 | 750.9 | 15 - 19 |
| 20 - 24 | 892.4 | 156.6 | 122.0 | 34.6 | 16.1 | 10.6 | 5.6 | 719.7 | 20 - 24 |
| 25 - 29 | 977.7 | 211.2 | 161.1 | 50.2 | 23.6 | 13.8 | 9.8 | 742.8 | 25 - 29 |
| 30 - 34 | 997.2 | 235.0 | 202.2 | 32.8 | 29.5 | 15.1 | 14.4 | 732.8 | 30 - 34 |
| 35 - 39 | 936.8 | 235.9 | 196.5 | 39.4 | 25.6 | 10.2 | 15.5 | 675.3 | 35 - 39 |
| 40 - 44 | 864.7 | 226.8 | 199.8 | 27.0 | 32.8 | 23.1 | 9.7 | 605.2 | 40 - 44 |
| 45 - 49 | 763.4 | 205.0 | 180.6 | 24.4 | 34.9 | 19.8 | 15.0 | 523.5 | 45 - 49 |
| 50 - 54 | 602.8 | 147.9 | 120.9 | 27.0 | 21.5 | 14.6 | 6.9 | 433.4 | 50 - 54 |
| 55 - 59 | 440.3 | 84.3 | 75.1 | 9.2 | 24.7 | 18.5 | 6.2 | 331.3 | 55 - 59 |
| 60 ขึ้นไป | 1,127.4 | 216.7 | 180.3 | 36.3 | 92.6 | 59.7 | 32.8 | 818.2 | 60 and over |

(หน่วยเป็นพัน In thousands)

ตารางที่ 53 จำนวนประชากรอายุ 11 ปีขึ้นไปปัจจุบันสูบบุหรี่ และเคยสูบบุหรี่ จำนวนตามอายุที่เริ่มสูบบุหรี่ หมดอายุ เพศและเขตการปกครอง ภาคกลาง (ไม่รวมกรุงเทพมหานคร)

TABLE 53 NUMBER OF POPULATION 11 YEARS OF AGED AND OVER WHO CURRENTLY SMOKING AND EVER SMOKED BY AGE OF FALLING INTO THE CIGARETTE SMOKING, AGE GROUP, SEX AND AREA, CENTRAL REGION (EXCLUDING BANGKOK)

| หมวดอายุ (ปี) เพศและเขตการปกครอง | รวม Total | อายุที่เริ่มสูบบุหรี่ (ปี) Age of falling into cigarette smoking (years) | | | | | | | | รวม Total | | | |
|-------------------------------------|--------------|--|-------|---------|-------|-------|-------|-------|--------------------------|--------------|-------------------|--------------------|-------------|
| | | ต่ำกว่า 11 Less than 11 | 11-14 | 15-19 | 20-24 | 25-29 | 30-34 | 35-39 | 40 ขึ้นไป 40 and over | | เฉลี่ย Average | | |
| | | | | | | | | | | | | ไม่ทราบ Unknown | |
| รวม | 2,950.8 | 23.1 | 157.2 | 1,647.3 | 848.0 | 151.1 | 56.4 | 20.0 | 21.1 | 26.6 | 18.8 | 18.8 | Total |
| 11 - 14 | 1.3 | - | 1.1 | - | - | - | - | - | - | 0.2 | 13.9 | 13.9 | 11 - 14 |
| 15 - 19 | 94.2 | - | 25.0 | 66.9 | - | - | - | - | - | 2.3 | 15.2 | 15.2 | 15 - 19 |
| 20 - 24 | 246.4 | - | 8.8 | 185.6 | 48.3 | - | - | - | - | 3.7 | 17.5 | 17.5 | 20 - 24 |
| 25 - 29 | 354.8 | 0.1 | 9.6 | 232.0 | 100.0 | 9.9 | - | - | - | 3.2 | 18.3 | 18.3 | 25 - 29 |
| 30 - 34 | 385.6 | 4.7 | 28.2 | 203.5 | 112.1 | 25.9 | 5.6 | - | - | 5.6 | 18.4 | 18.4 | 30 - 34 |
| 35 - 39 | 394.0 | 1.0 | 17.1 | 224.4 | 120.0 | 21.9 | 1.9 | 6.8 | - | 1.0 | 18.8 | 18.8 | 35 - 39 |
| 40 - 44 | 362.6 | 3.8 | 9.9 | 184.7 | 126.2 | 21.8 | 8.9 | 5.1 | 0.5 | 1.7 | 19.2 | 19.2 | 40 - 44 |
| 45 - 49 | 326.6 | 2.1 | 9.3 | 179.8 | 93.0 | 26.5 | 6.6 | 2.2 | 5.4 | 1.8 | 19.4 | 19.4 | 45 - 49 |
| 50 - 54 | 235.5 | 0.6 | 9.8 | 110.2 | 86.8 | 17.3 | 3.9 | 2.2 | 4.3 | 0.3 | 19.7 | 19.7 | 50 - 54 |
| 55 - 59 | 153.2 | 1.9 | 16.1 | 81.8 | 40.6 | 6.6 | 3.6 | 0.1 | 2.2 | 0.4 | 18.8 | 18.8 | 55 - 59 |
| 60 ขึ้นไป | 396.6 | 8.9 | 22.3 | 178.5 | 121.1 | 21.1 | 26.0 | 3.7 | 8.7 | 6.4 | 19.7 | 19.7 | 60 and over |

(หน่วยเป็นพัน In thousands)

ตารางที่ 53 จำนวนประชากรอายุ 11 ปีขึ้นไปปัจจุบันสูบบุหรี่ และเคยสูบบุหรี่ จำนวนตามอายุที่เริ่มสูบบุหรี่ หมวดอายุ เพศและเขตการปกครอง ภาคกลาง (ไม่รวมกรุงเทพมหานคร) (ต่อ)

TABLE 53 NUMBER OF POPULATION 11 YEARS OF AGED AND OVER WHO CURRENTLY SMOKING AND EVER SMOKED BY AGE OF FALLING INTO THE CIGARETTE SMOKING, AGE GROUP, SEX AND AREA, CENTRAL REGION (EXCLUDING BANGKOK) (Contd.)

| หมวดอายุ (ปี) เพศและเขตการปกครอง | รวม Total | อายุที่เริ่มสูบบุหรี่ (ปี) Age of falling into cigarette smoking (years) | | | | | | | | | | เฉลี่ย Average | Age group (years), sex and area | |
|-------------------------------------|--------------|--|-------|---------|-------|-------|-------|-------|-------|--------------------------|--------------------|-------------------|------------------------------------|--------|
| | | ต่ำกว่า 11 Less than 11 | | 11-14 | 15-19 | 20-24 | 25-29 | 30-34 | 35-39 | 40 ขึ้นไป 40 and over | ไม่ทราบ Unknown | | | เฉลี่ย |
| | | | | | | | | | | | | | | |
| ชาย | 2,759.5 | 22.1 | 146.5 | 1,566.4 | 802.6 | 132.2 | 44.3 | 15.7 | 15.1 | 14.6 | 18.6 | Male | | |
| 11 - 14 | 1.1 | - | 1.1 | - | - | - | - | - | - | - | 13.9 | 11 - 14 | | |
| 15 - 19 | 87.8 | - | 22.5 | 63.9 | - | - | - | - | - | 1.4 | 15.3 | 15 - 19 | | |
| 20 - 24 | 238.2 | - | 7.8 | 180.2 | 48.3 | - | - | - | - | 2.0 | 17.5 | 20 - 24 | | |
| 25 - 29 | 340.1 | 0.1 | 9.6 | 225.0 | 93.0 | 9.1 | - | - | - | 3.2 | 18.2 | 25 - 29 | | |
| 30 - 34 | 358.4 | 3.7 | 27.2 | 195.4 | 106.7 | 20.7 | 3.1 | - | - | 1.7 | 18.2 | 30 - 34 | | |
| 35 - 39 | 365.5 | 1.0 | 14.9 | 209.6 | 109.8 | 21.8 | 1.7 | 6.0 | - | 0.6 | 18.8 | 35 - 39 | | |
| 40 - 44 | 344.9 | 3.8 | 9.4 | 174.3 | 121.4 | 21.8 | 7.0 | 5.1 | 0.5 | 1.7 | 19.2 | 40 - 44 | | |
| 45 - 49 | 294.2 | 2.1 | 7.7 | 164.6 | 86.1 | 19.9 | 6.0 | 1.5 | 4.4 | 1.8 | 19.2 | 45 - 49 | | |
| 50 - 54 | 220.4 | 0.6 | 9.8 | 107.0 | 79.6 | 16.9 | 2.4 | 0.4 | 3.6 | 0.0 | 19.4 | 50 - 54 | | |
| 55 - 59 | 145.2 | 1.9 | 15.4 | 79.2 | 40.3 | 4.4 | 2.2 | 0.1 | 1.3 | 0.4 | 18.4 | 55 - 59 | | |
| 60 ขึ้นไป | 363.7 | 8.9 | 21.0 | 167.2 | 117.4 | 17.4 | 21.9 | 2.6 | 5.3 | 1.9 | 19.3 | 60 and over | | |

(หน่วยเป็นพัน In thousands)

ตารางที่ 53 จำนวนประชากรอายุ 11 ปีขึ้นไปปัจจุบันสูบบุหรี่ และเคยสูบบุหรี่ จำนวนตามอายุที่เริ่มสูบบุหรี่ หมวดอายุ เพศและเขตการปกครอง ภาคกลาง (ไม่รวมกรุงเทพมหานคร) (ต่อ)

TABLE 53 NUMBER OF POPULATION 11 YEARS OF AGED AND OVER WHO CURRENTLY SMOKING AND EVER SMOKED BY AGE OF FALLING INTO THE CIGARETTE SMOKING, AGE GROUP, SEX AND AREA, CENTRAL REGION (EXCLUDING BANGKOK) (Contd.)

(หน่วยเป็นพัน In thousands)

| หมวดอายุ (ปี) เพศและเขตการปกครอง | อายุที่เริ่มสูบบุหรี่ (ปี) Age of falling into cigarette smoking (years) | | | | | | | | | | Age group (years), sex and area | | |
|-------------------------------------|--|----------------------------|-------|-------|-------|-------|-------|-------|-----------------------------|--------------------|------------------------------------|-------------|--|
| | รวม Total | ต่ำกว่า 11 Less than 11 | 11-14 | 15-19 | 20-24 | 25-29 | 30-34 | 35-39 | 40 ขึ้นไป 40 and over | ไม่ทราบ Unknown | เฉลี่ย Average | | |
| หญิง | 191.3 | 1.0 | 10.7 | 80.9 | 45.4 | 18.9 | 12.1 | 4.4 | 6.0 | 12.0 | 21.0 | Female | |
| 11 - 14 | 0.2 | - | - | - | - | - | - | - | - | 0.2 | - | 11 - 14 | |
| 15 - 19 | 6.4 | - | 2.5 | 3.0 | - | - | - | - | - | 0.9 | 14.7 | 15 - 19 | |
| 20 - 24 | 8.2 | - | 1.0 | 5.4 | - | - | - | - | - | 1.8 | 16.5 | 20 - 24 | |
| 25 - 29 | 14.7 | - | - | 7.0 | 6.9 | 0.8 | - | - | - | 0.0 | 19.7 | 25 - 29 | |
| 30 - 34 | 27.2 | 1.0 | 1.0 | 8.2 | 5.4 | 5.1 | 2.5 | - | - | 3.9 | 21.0 | 30 - 34 | |
| 35 - 39 | 28.5 | - | 2.1 | 14.8 | 10.2 | 0.1 | 0.1 | 0.8 | - | 0.4 | 18.5 | 35 - 39 | |
| 40 - 44 | 17.7 | - | 0.5 | 10.5 | 4.8 | - | 1.8 | 0.0 | - | - | 19.7 | 40 - 44 | |
| 45 - 49 | 32.4 | - | 1.5 | 15.1 | 6.9 | 6.6 | 0.6 | 0.7 | 1.0 | - | 20.6 | 45 - 49 | |
| 50 - 54 | 15.1 | - | 0.0 | 3.2 | 7.2 | 0.4 | 1.5 | 1.8 | 0.7 | 0.3 | 24.0 | 50 - 54 | |
| 55 - 59 | 8.0 | - | 0.7 | 2.5 | 0.2 | 2.1 | 1.5 | - | 0.9 | - | 26.2 | 55 - 59 | |
| 60 ขึ้นไป | 32.9 | - | 1.3 | 11.2 | 3.7 | 3.7 | 4.0 | 1.1 | 3.4 | 4.5 | 24.6 | 60 and over | |

ตารางที่ 53 จำนวนประชากรอายุ 11 ปีขึ้นไปปัจจุบันสูบบุหรี่ และเคยสูบบุหรี่ จำแนกตามอายุที่เริ่มสูบบุหรี่ หมวดอายุ เพศและเขตการปกครอง ภาคกลาง (ไม่รวมกรุงเทพมหานคร) (ต่อ)

TABLE 53 NUMBER OF POPULATION 11 YEARS OF AGED AND OVER WHO CURRENTLY SMOKING AND EVER SMOKED BY AGE OF FALLING INTO THE CIGARETTE SMOKING,

AGE GROUP, SEX AND AREA, CENTRAL REGION (EXCLUDING BANGKOK) (Contd.)

| หมวดอายุ (ปี) เพศและเขตการปกครอง | รวม Total | อายุที่เริ่มสูบบุหรี่ (ปี) Age of falling into cigarette smoking (years) | | | | | | | | | | เฉลี่ย Average | | Age group (years), sex and area |
|-------------------------------------|--------------|--|-------|-------|-------|-------|-------|-------|--------------------------|--------------------|--------|-------------------|--|------------------------------------|
| | | ต่ำกว่า 11 Less than 11 | 11-14 | 15-19 | 20-24 | 25-29 | 30-34 | 35-39 | 40 ขึ้นไป 40 and over | ไม่ทราบ Unknown | เฉลี่ย | | | |
| | | | | | | | | | | | | | | |
| ในเขตเทศบาล | 866.7 | 2.7 | 48.4 | 469.8 | 259.3 | 49.6 | 18.2 | 8.0 | 2.7 | 8.0 | 18.9 | Municipal area | | |
| 11 - 14 | 1.3 | - | 1.1 | - | - | - | - | - | - | 0.2 | 13.9 | 11 - 14 | | |
| 15 - 19 | 30.7 | - | 8.0 | 22.7 | - | - | - | - | - | - | 15.6 | 15 - 19 | | |
| 20 - 24 | 73.7 | - | 1.5 | 61.9 | 10.4 | - | - | - | - | - | 17.5 | 20 - 24 | | |
| 25 - 29 | 120.0 | 0.1 | 2.1 | 69.9 | 42.7 | 5.2 | - | - | - | - | 18.7 | 25 - 29 | | |
| 30 - 34 | 121.1 | - | 13.4 | 60.4 | 32.0 | 11.1 | 1.0 | - | - | 3.3 | 18.4 | 30 - 34 | | |
| 35 - 39 | 132.5 | 0.3 | 5.2 | 72.3 | 43.0 | 10.0 | 0.1 | 1.2 | - | 0.4 | 18.8 | 35 - 39 | | |
| 40 - 44 | 103.0 | 0.9 | 3.1 | 49.5 | 39.0 | 3.3 | 2.3 | 2.7 | 0.5 | 1.7 | 19.3 | 40 - 44 | | |
| 45 - 49 | 86.7 | 0.1 | 3.6 | 45.7 | 25.2 | 5.6 | 2.6 | 1.7 | 0.4 | 1.8 | 19.4 | 45 - 49 | | |
| 50 - 54 | 66.1 | 0.6 | 2.6 | 29.0 | 21.8 | 6.9 | 2.2 | 2.2 | 0.4 | 0.3 | 20.1 | 50 - 54 | | |
| 55 - 59 | 44.2 | 0.0 | 3.1 | 23.2 | 13.8 | 1.8 | 1.7 | 0.1 | 0.1 | 0.4 | 19.0 | 55 - 59 | | |
| 60 ขึ้นไป | 87.4 | 0.6 | 4.6 | 35.1 | 31.5 | 5.8 | 8.2 | 0.2 | 1.4 | - | 20.3 | 60 and over | | |

(หน่วยเป็นพัน In thousands)

ตารางที่ 53 จำนวนประชากรอายุ 11 ปีขึ้นไปปัจจุบันสูบบุหรี่ และเคยสูบบุหรี่ จำนวนตามอายุที่เริ่มสูบบุหรี่ หมวดอายุ เพศและเขตการปกครอง ภาคกลาง (ไม่รวมกรุงเทพมหานคร) (ต่อ)

TABLE 53 NUMBER OF POPULATION 11 YEARS OF AGED AND OVER WHO CURRENTLY SMOKING AND EVER SMOKED BY AGE OF FALLING INTO THE CIGARETTE SMOKING, AGE GROUP, SEX AND AREA, CENTRAL REGION (EXCLUDING BANGKOK) (Contd.)

| หมวดอายุ (ปี) เขตและเขตการปกครอง | อายุที่เริ่มสูบบุหรี่ (ปี) / Age of falling into cigarette smoking (years) | | | | | | | | | | | Age group (years), sex and area | |
|-------------------------------------|--|-------|---------|-------|-------|-------|-------|--------------------------|--------------------|--------|--------|------------------------------------|--------|
| | รวม | | | | | | | | | | | เฉลี่ย | เฉลี่ย |
| | ต่ำกว่า 11 Less than 11 | 11-14 | 15-19 | 20-24 | 25-29 | 30-34 | 35-39 | 40 ขึ้นไป 40 and over | ไม่ทราบ Unknown | เฉลี่ย | เฉลี่ย | | |
| นอกเขตเทศบาล | 2,084.0 | 108.8 | 1,177.6 | 588.7 | 101.4 | 38.2 | 12.0 | 18.4 | 18.5 | 18.7 | 18.7 | Non-municipal area | |
| 11 - 14 | - | - | - | - | - | - | - | - | - | - | - | 11 - 14 | |
| 15 - 19 | 63.4 | 17.0 | 44.2 | - | - | - | - | - | 2.3 | 15.0 | 15.0 | 15 - 19 | |
| 20 - 24 | 172.7 | 7.4 | 123.7 | 37.9 | - | - | - | - | 3.7 | 17.5 | 17.5 | 20 - 24 | |
| 25 - 29 | 234.8 | 7.5 | 162.1 | 57.3 | 4.7 | - | - | - | 3.2 | 18.0 | 18.0 | 25 - 29 | |
| 30 - 34 | 264.5 | 4.7 | 143.2 | 80.1 | 14.8 | 4.6 | - | - | 2.4 | 18.4 | 18.4 | 30 - 34 | |
| 35 - 39 | 261.6 | 0.8 | 152.1 | 77.0 | 11.9 | 1.7 | 5.6 | - | 0.6 | 18.8 | 18.8 | 35 - 39 | |
| 40 - 44 | 259.5 | 2.9 | 135.2 | 87.2 | 18.5 | 6.5 | 2.4 | - | - | 19.2 | 19.2 | 40 - 44 | |
| 45 - 49 | 239.9 | 1.9 | 134.0 | 67.9 | 21.0 | 4.0 | 0.5 | 5.0 | - | 19.4 | 19.4 | 45 - 49 | |
| 50 - 54 | 169.4 | - | 81.2 | 65.0 | 10.5 | 1.7 | - | 4.0 | - | 19.5 | 19.5 | 50 - 54 | |
| 55 - 59 | 109.0 | 1.9 | 58.6 | 26.8 | 4.8 | 1.9 | - | 2.1 | - | 18.7 | 18.7 | 55 - 59 | |
| 60 ขึ้นไป | 309.2 | 8.3 | 143.3 | 89.6 | 15.3 | 17.8 | 3.5 | 7.3 | 6.4 | 19.6 | 19.6 | 60 and over | |

(หน่วยเป็นพัน In thousands)

ตารางที่ 54 จำนวนประชากรอายุ 11 ปีขึ้นไปปัจจุบันสูบบุหรี่ จำนวนตามจำนวนหรือที่สูบบุหรี่ต่อวัน หมวดอายุ เพศและเขตการปกครอง ภาคกลาง (ไม่รวมกรุงเทพมหานคร)

TABLE 54 NUMBER OF POPULATION 11 YEARS OF AGED AND OVER WHO CURRENTLY SMOKING BY NUMBER OF CIGARETTES SMOKING PER DAY, AGE GROUP, SEX AND AREA, CENTRAL REGION (EXCLUDING BANGKOK)

| หมวดอายุ (ปี) เพศและเขตการปกครอง | รวม Total | จำนวนหรือที่สูบบุหรี่ต่อวัน (หมวน) Number of cigarettes smoked per day (roll) | | | | | เฉลี่ย Average | Age group (years), sex and area |
|-------------------------------------|--------------|---|-------|-------|--------------------------|--------------------|-------------------|------------------------------------|
| | | 1-10 | 11-20 | 21-40 | 41 ขึ้นไป 41 and over | ไม่ทราบ Unknown | | |
| | | รวม Total | | | | | | |
| รวม | 2,474.7 | 1,807.1 | 588.2 | 39.2 | 2.2 | 27.9 | 9.8 | Total |
| 11 - 14 | 1.3 | 1.1 | - | - | - | 0.2 | 4.5 | 11 - 14 |
| 15 - 19 | 88.9 | 77.5 | 9.1 | - | - | 2.3 | 7.3 | 15 - 19 |
| 20 - 24 | 224.6 | 185.5 | 34.8 | 0.5 | - | 3.8 | 7.7 | 20 - 24 |
| 25 - 29 | 306.0 | 244.0 | 56.7 | 1.9 | - | 3.3 | 8.6 | 25 - 29 |
| 30 - 34 | 339.0 | 268.4 | 63.6 | 1.4 | - | 5.6 | 8.9 | 30 - 34 |
| 35 - 39 | 347.8 | 257.9 | 86.1 | 2.7 | 0.1 | 1.0 | 10.0 | 35 - 39 |
| 40 - 44 | 311.1 | 201.9 | 96.2 | 10.1 | 0.1 | 2.8 | 10.8 | 40 - 44 |
| 45 - 49 | 275.4 | 173.8 | 92.5 | 6.5 | 0.9 | 1.8 | 11.1 | 45 - 49 |
| 50 - 54 | 197.6 | 141.4 | 49.9 | 5.7 | 0.3 | 0.4 | 10.5 | 50 - 54 |
| 55 - 59 | 116.4 | 66.7 | 43.5 | 5.4 | 0.5 | 0.4 | 12.2 | 55 - 59 |
| 60 ขึ้นไป | 266.4 | 188.8 | 65.8 | 5.1 | 0.3 | 6.4 | 10.2 | 60 and over |

(หน่วยเป็นพัน In thousands)

ตารางที่ 54 จำนวนประชากรอายุ 11 ปีขึ้นไปปัจจุบันสูบบุหรี่ จำนวนตามจำนวนผู้ที่สูบบุหรี่ต่อวัน หมวดยุ เพศและเขตการปกครอง ภาคกลาง (ไม่รวมกรุงเทพมหานคร) (ต่อ)

TABLE 54 NUMBER OF POPULATION 11 YEARS OF AGED AND OVER WHO CURRENTLY SMOKING BY NUMBER OF CIGARETTES SMOKING PER DAY, AGE GROUP, SEX AND AREA, CENTRAL REGION (EXCLUDING BANGKOK) (Contd.)

(หน่วยเป็นพัน In thousands)

| หมวดยุ (ปี) เพศและเขตการปกครอง | รวม Total | จำนวนผู้ที่สูบบุหรี่ต่อวัน (มวน) Number of cigarettes smoked per day (roll) | | | | | เฉลี่ย Average | Age group (years), sex and area |
|-----------------------------------|--------------|---|-------|-------|--------------------------|--------------------|-------------------|------------------------------------|
| | | 1-10 | 11-20 | 21-40 | 41 ขึ้นไป 41 and over | ไม่ทราบ Unknown | | |
| ชาย | 2,305.8 | 1,676.7 | 572.4 | 38.6 | 2.2 | 16.0 | 9.9 | Male |
| 11 - 14 | 1.1 | 1.1 | - | - | - | - | 4.5 | 11 - 14 |
| 15 - 19 | 82.5 | 73.0 | 8.2 | - | - | 1.4 | 7.1 | 15 - 19 |
| 20 - 24 | 216.4 | 180.2 | 33.7 | 0.5 | - | 2.1 | 7.6 | 20 - 24 |
| 25 - 29 | 293.3 | 231.8 | 56.2 | 1.9 | - | 3.3 | 8.7 | 25 - 29 |
| 30 - 34 | 317.0 | 252.1 | 61.9 | 1.4 | - | 1.7 | 9.0 | 30 - 34 |
| 35 - 39 | 321.4 | 241.1 | 77.0 | 2.7 | 0.1 | 0.6 | 9.9 | 35 - 39 |
| 40 - 44 | 293.8 | 189.3 | 91.4 | 10.1 | 0.1 | 2.8 | 11.0 | 40 - 44 |
| 45 - 49 | 247.1 | 148.3 | 89.6 | 6.5 | 0.9 | 1.8 | 11.5 | 45 - 49 |
| 50 - 54 | 182.9 | 126.9 | 49.9 | 5.7 | 0.3 | 0.1 | 10.9 | 50 - 54 |
| 55 - 59 | 110.0 | 61.1 | 42.7 | 5.4 | 0.5 | 0.4 | 12.5 | 55 - 59 |
| 60 ขึ้นไป | 240.2 | 171.8 | 61.7 | 4.5 | 0.3 | 1.9 | 10.3 | 60 and over |

ตารางที่ 54 จำนวนประชากรอายุ 11 ปีขึ้นไปปัจจุบันสูบบุหรี่ จำแนกตามจำนวนบุหรี่ที่สูบต่อวัน หมวดอายุ เพศและเขตการปกครอง ภาคกลาง (ไม่รวมกรุงเทพมหานคร) (ต่อ)

TABLE 54 NUMBER OF POPULATION 11 YEARS OF AGED AND OVER WHO CURRENTLY SMOKING BY NUMBER OF CIGARETTES SMOKING PER DAY, AGE GROUP, SEX AND AREA, CENTRAL REGION (EXCLUDING BANGKOK) (Contd.)

| หมวดอายุ (ปี) เขตและเขตการปกครอง | รวม Total | จำนวนบุหรี่ที่สูบต่อวัน (หมวน) Number of cigarettes smoked per day (roll) | | | | | | เฉลี่ย Average | Age group (years), sex and area |
|-------------------------------------|--------------|---|-------|-------|--------------------------|--------------------|------|-------------------|------------------------------------|
| | | 1-10 | 11-20 | 21-40 | 41 ขึ้นไป 41 and over | ไม่ทราบ Unknown | | | |
| | | | | | | | | | |
| หญิง | 168.8 | 130.4 | 25.8 | 0.6 | - | 11,971 | 7.9 | Female | |
| 11 - 14 | 0.2 | - | - | - | - | 164 | - | 11 - 14 | |
| 15 - 19 | 6.4 | 4.6 | 0.9 | - | - | 876 | 9.9 | 15 - 19 | |
| 20 - 24 | 8.2 | 5.3 | 1.1 | - | - | 1,757 | 10.9 | 20 - 24 | |
| 25 - 29 | 12.6 | 12.2 | 0.5 | - | - | - | 4.9 | 25 - 29 | |
| 30 - 34 | 21.9 | 16.3 | 1.7 | - | - | 3,942 | 6.4 | 30 - 34 | |
| 35 - 39 | 26.4 | 16.8 | 9.1 | - | - | 430 | 10.6 | 35 - 39 | |
| 40 - 44 | 17.4 | 12.6 | 4.8 | - | - | - | 8.7 | 40 - 44 | |
| 45 - 49 | 28.3 | 25.5 | 2.8 | - | - | - | 7.4 | 45 - 49 | |
| 50 - 54 | 14.7 | 14.4 | - | - | - | 311 | 5.1 | 50 - 54 | |
| 55 - 59 | 6.4 | 5.7 | 0.8 | - | - | - | 6.6 | 55 - 59 | |
| 60 ขึ้นไป | 26.2 | 17.0 | 4.1 | 0.6 | - | 4,491 | 8.8 | 60 and over | |

(หน่วยเป็นพัน In thousands)

ตารางที่ 54 จำนวนประชากรอายุ 11 ปีขึ้นไปปัจจุบันสูบบุหรี่ จำนวนตามจำนวนผู้ที่สูบบุหรี่ต่อวัน หมวดอายุ เพศและเขตการปกครอง ภาคกลาง (ไม่รวมกรุงเทพมหานคร) (ต่อ)

TABLE 54 NUMBER OF POPULATION 11 YEARS OF AGED AND OVER WHO CURRENTLY SMOKING BY NUMBER OF CIGARETTES SMOKING PER DAY, AGE GROUP, SEX AND AREA, CENTRAL REGION (EXCLUDING BANGKOK) (Contd.)

| หมวดอายุ (ปี) เพศและเขตการปกครอง | รวม Total | จำนวนผู้ที่สูบบุหรี่ต่อวัน (หมวน) Number of cigarettes smoked per day (roll) | | | | | เฉลี่ย Average | Age group (years), sex and area |
|-------------------------------------|--------------|--|-------|-------|--------------------------|--------------------|-------------------|------------------------------------|
| | | 1-10 | 11-20 | 21-40 | 41 ขึ้นไป 41 and over | ไม่ทราบ Unknown | | |
| (หน่วยเป็นพัน In thousands) | | | | | | | | |
| ในเขตเทศบาล | | | | | | | | |
| 11 - 14 | 697.1 | 529.6 | 145.4 | 13.6 | 0.3 | 8.3 | 9.4 | Municipal area |
| | 1.3 | 1.1 | - | - | - | 0.2 | 4.5 | 11 - 14 |
| 15 - 19 | 30.7 | 28.1 | 2.6 | - | - | - | 6.7 | 15 - 19 |
| 20 - 24 | 68.1 | 64.1 | 3.4 | 0.5 | - | 0.1 | 7.0 | 20 - 24 |
| 25 - 29 | 94.7 | 78.8 | 15.8 | 0.1 | - | 0.1 | 8.1 | 25 - 29 |
| 30 - 34 | 104.0 | 81.7 | 18.4 | 0.7 | - | 3.3 | 9.1 | 30 - 34 |
| 35 - 39 | 111.9 | 86.1 | 23.9 | 1.4 | 0.1 | 0.4 | 9.7 | 35 - 39 |
| 40 - 44 | 84.4 | 50.0 | 27.5 | 5.0 | 0.1 | 1.7 | 11.8 | 40 - 44 |
| 45 - 49 | 70.4 | 47.8 | 19.8 | 0.9 | - | 1.8 | 9.8 | 45 - 49 |
| 50 - 54 | 49.7 | 38.3 | 9.7 | 1.3 | - | 0.4 | 9.7 | 50 - 54 |
| 55 - 59 | 32.1 | 15.5 | 13.3 | 2.9 | - | 0.4 | 13.7 | 55 - 59 |
| 60 ขึ้นไป | 49.8 | 38.0 | 11.0 | 0.8 | - | - | 9.6 | 60 and over |

ตารางที่ 54 จำนวนประชากรอายุ 11 ปีขึ้นไปปัจจุบันสูบบุหรี่ จำแนกตามจำนวนบุหรี่ที่สูบบุหรี่ต่อวัน หมวดอายุ เพศและเขตการปกครอง ภาคกลาง (ไม่รวมกรุงเทพมหานคร) (ต่อ)

TABLE 54 NUMBER OF POPULATION 11 YEARS OF AGED AND OVER WHO CURRENTLY SMOKING BY NUMBER OF CIGARETTES SMOKING PER DAY, AGE GROUP, SEX AND AREA, CENTRAL REGION (EXCLUDING BANGKOK) (Contd.)

| หมวดอายุ (ปี) เพศและเขตการปกครอง | รวม Total | จำนวนบุหรี่ที่สูบบุหรี่ต่อวัน (มวน) | | | | | จำนวนของบุหรี่ที่สูบบุหรี่ต่อวัน (มวน) | | | เฉลี่ย Average | Age group (years), sex and area |
|-------------------------------------|--------------|-------------------------------------|-------|-------|--------------------------|--------------------|--|--------------------|--|-------------------|------------------------------------|
| | | 1-10 | 11-20 | 21-40 | 41 ขึ้นไป 41 and over | ไม่ทราบ Unknown | ไม่ทราบ Unknown | เฉลี่ย Average | | | |
| นอกเขตเทศบาล | 1,777.6 | 1,277.5 | 452.9 | 25.6 | 2.0 | 19.6 | 9.9 | Non-municipal area | | | |
| 11 - 14 | - | - | - | - | - | - | - | 11 - 14 | | | |
| 15 - 19 | 58.2 | 49.4 | 6.5 | - | - | 2.3 | 7.6 | 15 - 19 | | | |
| 20 - 24 | 156.6 | 121.4 | 31.4 | - | - | 3.7 | 8.0 | 20 - 24 | | | |
| 25 - 29 | 211.2 | 165.2 | 40.9 | 1.9 | - | 3.2 | 8.8 | 25 - 29 | | | |
| 30 - 34 | 235.0 | 186.7 | 45.2 | 0.8 | - | 2.4 | 8.8 | 30 - 34 | | | |
| 35 - 39 | 235.9 | 171.8 | 62.2 | 1.3 | - | 0.6 | 10.1 | 35 - 39 | | | |
| 40 - 44 | 226.8 | 151.9 | 68.7 | 5.0 | - | 1.1 | 10.5 | 40 - 44 | | | |
| 45 - 49 | 205.0 | 125.9 | 72.7 | 5.5 | 0.9 | - | 11.5 | 45 - 49 | | | |
| 50 - 54 | 147.9 | 103.1 | 40.2 | 4.3 | 0.3 | - | 10.8 | 50 - 54 | | | |
| 55 - 59 | 84.3 | 51.2 | 30.2 | 2.5 | 0.5 | - | 11.6 | 55 - 59 | | | |
| 60 ขึ้นไป | 216.7 | 150.8 | 54.9 | 4.3 | 0.3 | 6.4 | 10.3 | 60 and over | | | |

(หน่วยเป็นพัน In thousands)

ตารางที่ 55 จำนวนประชากรอายุ 11 ปีขึ้นไป จำแนกตามพฤติกรรมการดื่มสุรา หมวดอายุ เพศและเขตการปกครอง ภาคกลาง (ไม่รวมกรุงเทพมหานคร)

TABLE 55 NUMBER OF POPULATION 11 YEARS OF AGED AND OVER BY ALCOHOLIC DRINKING HABIT, AGE GROUP, SEX AND AREA,

CENTRAL REGION (EXCLUDING BANGKOK)

| หมวดอายุ (ปี) เพศและเขตการปกครอง | พฤติกรรมการดื่มสุรา Alcoholic drinking habit | | | | | | | | | | รวม Total | รวม Total | รวม Total | 1-2 ครั้ง ต่อเดือน 1-2 times per month | 1-2 ครั้ง ต่อสัปดาห์ 1-2 times per week | 1-2 ครั้ง ต่อสัปดาห์ 1-2 times per week | ดื่มทุกวัน Everyday | ดื่ม Drink | | | ดื่มนาน ๆ ครั้ง Occasionally | Age group (years), sex and area |
|-------------------------------------|--|-----------------------|------------------------|------------------------|--|--|--|--|--|--|--------------|--------------|--------------|---|--|--|------------------------|------------|--|--|---------------------------------|------------------------------------|
| | ไม่ดื่ม Not- drink | | ดื่มทุกวัน Everyday | | | 3-4 ครั้ง ต่อสัปดาห์ 3-4 times per week | | | 1-2 ครั้ง ต่อสัปดาห์ 1-2 times per week | | | | | | | | | | | | | |
| | รวม Total | ไม่ดื่ม Not- drink | รวม Total | ดื่มทุกวัน Everyday | 3-4 ครั้ง ต่อสัปดาห์ 3-4 times per week | รวม Total | 1-2 ครั้ง ต่อสัปดาห์ 1-2 times per week | 1-2 ครั้ง ต่อสัปดาห์ 1-2 times per week | 1-2 ครั้ง ต่อสัปดาห์ 1-2 times per week | | | | | | | | | | | | | |
| รวม | 13,483.4 | 10,000.0 | 3,483.3 | 550.7 | 471.0 | 851.8 | 421.1 | 1,188.7 | Total | | | | | | | | | | | | | |
| 11 - 14 | 901.9 | 899.8 | 2.0 | 0.7 | 0.4 | - | - | 1.0 | 11 - 14 | | | | | | | | | | | | | |
| 15 - 19 | 1,193.9 | 1,069.7 | 124.2 | 7.2 | 24.4 | 28.7 | 11.0 | 52.9 | 15 - 19 | | | | | | | | | | | | | |
| 20 - 24 | 1,360.0 | 970.2 | 389.8 | 17.9 | 28.6 | 92.5 | 74.4 | 176.4 | 20 - 24 | | | | | | | | | | | | | |
| 25 - 29 | 1,510.5 | 999.1 | 511.4 | 48.8 | 55.3 | 122.3 | 98.1 | 186.9 | 25 - 29 | | | | | | | | | | | | | |
| 30 - 34 | 1,543.9 | 994.0 | 549.9 | 67.0 | 93.5 | 142.5 | 79.1 | 167.8 | 30 - 34 | | | | | | | | | | | | | |
| 35 - 39 | 1,419.4 | 973.5 | 445.9 | 68.1 | 71.2 | 115.4 | 53.8 | 137.3 | 35 - 39 | | | | | | | | | | | | | |
| 40 - 44 | 1,287.7 | 838.8 | 448.9 | 88.2 | 62.4 | 123.1 | 35.4 | 139.8 | 40 - 44 | | | | | | | | | | | | | |
| 45 - 49 | 1,127.4 | 786.9 | 340.5 | 87.1 | 49.0 | 82.1 | 18.5 | 103.7 | 45 - 49 | | | | | | | | | | | | | |
| 50 - 54 | 883.2 | 614.2 | 269.0 | 60.3 | 30.9 | 64.4 | 18.3 | 95.0 | 50 - 54 | | | | | | | | | | | | | |
| 55 - 59 | 640.1 | 486.0 | 154.1 | 36.7 | 20.9 | 31.9 | 18.6 | 46.0 | 55 - 59 | | | | | | | | | | | | | |
| 60 ขึ้นไป | 1,615.3 | 1,367.7 | 247.6 | 68.7 | 34.4 | 48.8 | 13.8 | 81.9 | 60 and over | | | | | | | | | | | | | |

(หน่วยเป็นพัน In thousands)

ตารางที่ 55 จำนวนประชากรอายุ 11 ปีขึ้นไป จำแนกตามพฤติกรรมการดื่มสุรา หมวดอายุ เพศและเขตการปกครอง ภาคกลาง (ไม่รวมกรุงเทพมหานคร) (ต่อ)

TABLE 55 NUMBER OF POPULATION 11 YEARS OF AGED AND OVER BY ALCOHOLIC DRINKING HABIT, AGE GROUP, SEX AND AREA,

CENTRAL REGION (EXCLUDING BANGKOK) (Contd.)

(หน่วยเป็นพัน In thousands)

| หมวดอายุ (ปี) เพศและเขตการปกครอง | พฤติกรรมการดื่มสุรา Alcoholic drinking habit | | | | | | | | | | Age group (years), sex and area | |
|-------------------------------------|--|------------------------|--|--|--|---|---------------------------------|-------|-------------|--------------|------------------------------------|---|
| | รวม Total | ไม่ดื่ม Not-drink | | ดื่ม Drink | | | | | | รวม Total | | 1-2 ครั้ง ต่อเดือน 1-2 times per month |
| | | ดื่มทุกวัน Everyday | 3-4 ครั้ง ต่อสัปดาห์ 3-4 times per week | 1-2 ครั้ง ต่อสัปดาห์ 1-2 times per week | 1-2 ครั้ง ต่อสัปดาห์ 1-2 times per week | 1-2 ครั้ง ต่อเดือน 1-2 times per month | ดื่มนาน ๆ ครั้ง Occasionally | | | | | |
| ชาย | 6,540.8 | 3,463.0 | 3,077.8 | 491.8 | 432.7 | 793.7 | 381.2 | 978.4 | Male | | | |
| 11 - 14 | 461.9 | 459.9 | 2.0 | 0.7 | 0.4 | - | - | 1.0 | 11 - 14 | | | |
| 15 - 19 | 608.8 | 495.3 | 113.5 | 7.2 | 23.3 | 27.5 | 9.9 | 45.7 | 15 - 19 | | | |
| 20 - 24 | 692.8 | 336.1 | 356.7 | 16.8 | 28.5 | 82.8 | 71.3 | 157.4 | 20 - 24 | | | |
| 25 - 29 | 763.5 | 312.2 | 451.3 | 45.9 | 47.8 | 115.5 | 84.0 | 158.0 | 25 - 29 | | | |
| 30 - 34 | 760.9 | 261.0 | 499.9 | 64.6 | 88.2 | 137.9 | 74.5 | 134.7 | 30 - 34 | | | |
| 35 - 39 | 679.3 | 300.2 | 379.2 | 50.8 | 69.2 | 107.3 | 48.0 | 103.8 | 35 - 39 | | | |
| 40 - 44 | 611.7 | 216.8 | 394.9 | 84.3 | 60.0 | 112.0 | 32.2 | 106.4 | 40 - 44 | | | |
| 45 - 49 | 535.1 | 236.0 | 299.1 | 77.9 | 43.3 | 79.2 | 16.5 | 82.2 | 45 - 49 | | | |
| 50 - 54 | 417.6 | 179.8 | 237.8 | 56.8 | 27.9 | 58.7 | 15.9 | 78.6 | 50 - 54 | | | |
| 55 - 59 | 300.0 | 162.0 | 137.9 | 32.7 | 19.0 | 29.3 | 17.1 | 39.8 | 55 - 59 | | | |
| 60 ขึ้นไป | 709.3 | 503.8 | 205.5 | 54.1 | 25.2 | 43.6 | 11.8 | 70.8 | 60 and over | | | |

ตารางที่ 55 จำนวนประชากรอายุ 11 ปีขึ้นไป จำแนกตามพฤติกรรมการดื่มสุรา หนวดอายุ เพศและเขตการปกครอง ภาคกลาง (ไม่รวมกรุงเทพมหานคร) (ต่อ)

TABLE 55 NUMBER OF POPULATION 11 YEARS OF AGED AND OVER BY ALCOHOLIC DRINKING HABIT, AGE GROUP, SEX AND AREA,

CENTRAL REGION (EXCLUDING BANGKOK) (Contd.)

(หน่วยเป็นพัน In thousands)

| หนวดอายุ (ปี) เพศและเขตการปกครอง | รวม Total | พฤติกรรมการดื่มสุรา Alcoholic drinking habit | | | | | | | Age group (years), sex and area |
|-------------------------------------|--------------|--|--------------|------------------------|--|--|---|---------------------------------|------------------------------------|
| | | ไม่ดื่ม Not- drink | ดื่ม Drink | | | | | | |
| | | | รวม Total | ดื่มทุกวัน Everyday | 3-4 ครั้ง ต่อสัปดาห์ 3-4 times per week | 1-2 ครั้ง ต่อสัปดาห์ 1-2 times per week | 1-2 ครั้ง ต่อเดือน 1-2 times per month | ดื่มนาน ๆ ครั้ง Occasionally | |
| หญิง | 6,942.5 | 6,537.0 | 405.5 | 58.9 | 38.2 | 58.2 | 39.9 | 210.3 | Female |
| 11 - 14 | 440.0 | 440.0 | - | - | - | - | - | - | 11 - 14 |
| 15 - 19 | 585.2 | 574.5 | 10.7 | - | 1.1 | 1.2 | 1.1 | 7.2 | 15 - 19 |
| 20 - 24 | 667.2 | 634.1 | 33.1 | 1.2 | 0.1 | 9.7 | 3.0 | 19.0 | 20 - 24 |
| 25 - 29 | 747.1 | 686.9 | 60.2 | 2.9 | 7.6 | 6.8 | 14.1 | 28.9 | 25 - 29 |
| 30 - 34 | 783.0 | 733.0 | 50.0 | 2.3 | 5.3 | 4.7 | 4.6 | 33.1 | 30 - 34 |
| 35 - 39 | 740.1 | 673.3 | 66.8 | 17.3 | 2.0 | 8.2 | 5.8 | 33.5 | 35 - 39 |
| 40 - 44 | 676.1 | 622.1 | 54.0 | 3.9 | 2.4 | 11.1 | 3.1 | 33.4 | 40 - 44 |
| 45 - 49 | 592.3 | 550.9 | 41.4 | 9.2 | 5.7 | 2.9 | 2.1 | 21.5 | 45 - 49 |
| 50 - 54 | 465.5 | 434.4 | 31.1 | 3.5 | 3.0 | 5.7 | 2.4 | 16.4 | 50 - 54 |
| 55 - 59 | 340.2 | 324.0 | 16.2 | 4.1 | 1.9 | 2.6 | 1.5 | 6.1 | 55 - 59 |
| 60 ขึ้นไป | 906.0 | 863.9 | 42.1 | 14.5 | 9.2 | 5.3 | 2.0 | 11.1 | 60 and over |

ตารางที่ 55 จำนวนประชากรอายุ 11 ปีขึ้นไป จำแนกตามพฤติกรรมการดื่มสุรา หมวดอายุ เพศและเขตการปกครอง ภาคกลาง (ไม่รวมกรุงเทพมหานคร) (ต่อ)

TABLE 55 NUMBER OF POPULATION 11 YEARS OF AGED AND OVER BY ALCOHOLIC DRINKING HABIT, AGE GROUP, SEX AND AREA,

CENTRAL REGION (EXCLUDING BANGKOK) (Contd.)

(หน่วยเป็นพัน In thousands)

| หมวดอายุ (ปี) เพศและเขตการปกครอง | พฤติกรรมการดื่มสุรา Alcoholic drinking habit | | | | | | | | | | Age group (years), sex and area | |
|-------------------------------------|--|------------------------|--|--|---|--|--|---|----------------|--------------|------------------------------------|---|
| | รวม Total | ไม่ดื่ม Not-drink | | ดื่ม Drink | | | | | | รวม Total | | 1-2 ครั้ง ต่อเดือน 1-2 times per month |
| | | ดื่มทุกวัน Everyday | 3-4 ครั้ง ต่อสัปดาห์ 3-4 times per week | 1-2 ครั้ง ต่อสัปดาห์ 1-2 times per week | 1-2 ครั้ง ต่อเดือน 1-2 times per month | 1-2 ครั้ง ต่อสัปดาห์ 1-2 times per week | 3-4 ครั้ง ต่อสัปดาห์ 3-4 times per week | 1-2 ครั้ง ต่อเดือน 1-2 times per month | | | | |
| ในเขตเทศบาล | 4,442.1 | 3,317.2 | 1,124.9 | 154.0 | 128.2 | 283.5 | 174.7 | 384.4 | Municipal area | | | |
| 11 - 14 | 277.8 | 276.6 | 1.2 | 0.7 | 0.4 | - | - | 0.1 | 11 - 14 | | | |
| 15 - 19 | 379.6 | 337.9 | 41.6 | 2.9 | 9.2 | 6.8 | 5.5 | 17.2 | 15 - 19 | | | |
| 20 - 24 | 467.6 | 314.0 | 153.6 | 5.9 | 7.9 | 24.0 | 43.9 | 71.8 | 20 - 24 | | | |
| 25 - 29 | 532.9 | 340.3 | 192.6 | 7.0 | 22.3 | 50.2 | 41.0 | 71.9 | 25 - 29 | | | |
| 30 - 34 | 546.7 | 367.0 | 179.7 | 20.0 | 24.1 | 50.8 | 28.5 | 56.5 | 30 - 34 | | | |
| 35 - 39 | 482.6 | 330.1 | 152.5 | 34.2 | 16.9 | 38.4 | 22.0 | 41.1 | 35 - 39 | | | |
| 40 - 44 | 423.0 | 289.7 | 133.4 | 21.9 | 15.4 | 41.4 | 16.1 | 38.5 | 40 - 44 | | | |
| 45 - 49 | 364.0 | 259.5 | 104.5 | 22.7 | 10.1 | 31.2 | 6.2 | 34.2 | 45 - 49 | | | |
| 50 - 54 | 280.4 | 207.5 | 72.9 | 12.6 | 9.9 | 20.5 | 5.5 | 24.5 | 50 - 54 | | | |
| 55 - 59 | 199.8 | 160.8 | 39.0 | 10.9 | 7.2 | 9.6 | 1.3 | 10.0 | 55 - 59 | | | |
| 60 ขึ้นไป | 487.8 | 433.9 | 54.0 | 15.3 | 4.8 | 10.6 | 4.8 | 18.4 | 60 and over | | | |

ตารางที่ 55 จำนวนประชากรอายุ 11 ปีขึ้นไป จำแนกตามพฤติกรรมการดื่มสุรา หมวดอายุ เพศและเขตการปกครอง ภาคกลาง (ไม่รวมกรุงเทพมหานคร) (ต่อ)

TABLE 55 NUMBER OF POPULATION 11 YEARS OF AGED AND OVER BY ALCOHOLIC DRINKING HABIT, AGE GROUP, SEX AND AREA,

CENTRAL REGION (EXCLUDING BANGKOK) (Contd.)

| หมวดอายุ (ปี) เพศและเขตการปกครอง | พฤติกรรมการดื่มสุรา Alcoholic drinking habit | | | | | | | | | | Age group (years), sex and area | |
|-------------------------------------|--|--------------|------------------------|--|--|---|---------------------------------|-------|--|--|------------------------------------|--------------|
| | ไม่ดื่ม | | ดื่ม Drink | | | | | | | | | รวม Total |
| | Not- drink | รวม Total | ดื่มทุกวัน Everyday | 3-4 ครั้ง ต่อสัปดาห์ 3-4 times per week | 1-2 ครั้ง ต่อสัปดาห์ 1-2 times per week | 1-2 ครั้ง ต่อเดือน 1-2 times per month | ดื่มนาน ๆ ครั้ง Occasionally | | | | | |
| รวม Total | 6,682.8 | 2,358.5 | 396.7 | 342.7 | 568.3 | 246.4 | 804.3 | | | | | |
| นอกเขตเทศบาล | 9,041.2 | 6,682.8 | 2,358.5 | 396.7 | 342.7 | 568.3 | 246.4 | 804.3 | | | Non-municipal area | |
| 11 - 14 | 624.1 | 623.2 | 0.9 | - | - | - | 0.9 | | | | 11 - 14 | |
| 15 - 19 | 814.4 | 731.8 | 82.6 | 4.4 | 15.2 | 21.9 | 35.7 | | | | 15 - 19 | |
| 20 - 24 | 892.4 | 656.2 | 236.2 | 12.0 | 20.7 | 68.5 | 104.6 | | | | 20 - 24 | |
| 25 - 29 | 977.7 | 658.8 | 318.9 | 41.7 | 33.0 | 72.1 | 114.9 | | | | 25 - 29 | |
| 30 - 34 | 997.2 | 627.0 | 370.2 | 47.0 | 69.4 | 91.8 | 111.3 | | | | 30 - 34 | |
| 35 - 39 | 936.8 | 643.4 | 293.4 | 33.9 | 54.4 | 77.1 | 96.2 | | | | 35 - 39 | |
| 40 - 44 | 864.7 | 549.2 | 315.5 | 66.3 | 47.0 | 81.7 | 101.3 | | | | 40 - 44 | |
| 45 - 49 | 763.4 | 527.3 | 236.1 | 64.4 | 38.9 | 50.9 | 69.5 | | | | 45 - 49 | |
| 50 - 54 | 602.8 | 406.7 | 196.0 | 47.8 | 21.0 | 43.9 | 70.5 | | | | 50 - 54 | |
| 55 - 59 | 440.3 | 325.2 | 115.1 | 25.8 | 13.7 | 22.3 | 35.9 | | | | 55 - 59 | |
| 60 ขึ้นไป | 1,127.4 | 933.8 | 193.6 | 53.4 | 29.5 | 38.2 | 63.5 | | | | 60 and over | |

(หน่วยเป็นพัน In thousands)

ตารางที่ 56 จำนวนประชากรอายุ 11 ปีขึ้นไปดื่มสุรา จำแนกตามประเภทสุรา ความถี่ของการดื่มสุรา เพศและเขตการปกครอง ภาคกลาง (ไม่รวมกรุงเทพมหานคร)

TABLE 56 NUMBER OF POPULATION 11 YEARS OF AGED AND OVER WHO DRINKING ALCOHOLIC BY TYPE OF ALCOHOLIC, FREQUENCY OF DRINKING ALCOHOLIC, SEX AND AREA, CENTRAL REGION (EXCLUDING BANGKOK)

| ประเภทสุรา ^{1/} และเขตการปกครอง | รวม | ความถี่ของการดื่มสุรา | | | | Frequency of drinking alcoholic | | ดื่มนาน ๆ ครั้ง Occasionally | 1/ Type of alcoholic, sex and area |
|---|---------|------------------------|--|--|---|---------------------------------|----------------|---------------------------------|--|
| | | ดื่มทุกวัน Everyday | 3-4 ครั้ง ต่อสัปดาห์ 3-4 times per week | 1-2 ครั้ง ต่อสัปดาห์ 1-2 times per week | 1-2 ครั้ง ต่อเดือน 1-2 times per month | รวม | ชาย | | |
| เหล้าหมัก | 226.6 | 36.8 | 50.1 | 61.9 | 18.4 | 59.4 | Bootleg whisky | | |
| เบียร์ | 2,484.1 | 303.9 | 321.4 | 639.3 | 342.2 | 877.3 | Beer | | |
| ไวน์ | 86.5 | 11.2 | 11.9 | 15.3 | 9.3 | 38.9 | Wine | | |
| เหล้ากลั่น | 1,497.3 | 160.6 | 198.8 | 383.2 | 190.7 | 564.0 | Whisky | | |
| เหล้าขาว | 762.6 | 241.6 | 129.3 | 192.0 | 60.0 | 139.8 | Rice whisky | | |
| ยาตองเหล้า | 144.0 | 39.1 | 23.2 | 23.1 | 9.4 | 49.3 | Herbal liquor | | |
| อื่น ๆ | 3.8 | 1.4 | 1.6 | 0.2 | - | 0.7 | Others | | |
| รวม | | | | | | | Total | | |
| เหล้าหมัก | 199.9 | 34.1 | 44.1 | 58.7 | 16.2 | 46.8 | Male | | |
| เบียร์ | 2,233.1 | 284.2 | 305.9 | 600.1 | 316.2 | 726.7 | Bootleg whisky | | |
| ไวน์ | 62.6 | 10.5 | 7.5 | 14.2 | 6.5 | 24.0 | Beer | | |
| เหล้ากลั่น | 1,364.2 | 140.2 | 183.5 | 354.7 | 176.6 | 509.2 | Wine | | |
| เหล้าขาว | 695.0 | 216.0 | 114.9 | 184.1 | 52.5 | 127.5 | Whisky | | |
| ยาตองเหล้า | 108.1 | 32.3 | 19.3 | 18.6 | 7.1 | 30.8 | Rice whisky | | |
| อื่น ๆ | 2.6 | 1.4 | 1.2 | - | - | - | Herbal liquor | | |
| | | | | | | | Others | | |

(หน่วยเป็นพัน In thousands)

ตารางที่ 56 จำนวนประชากรอายุ 11 ปีขึ้นไปดื่มสุรา จำแนกตามประเภทสุรา ความถี่ของการดื่มสุรา เพศและเขตการปกครอง ภาคกลาง (ไม่รวมกรุงเทพมหานคร) (ต่อ)
 TABLE 56 NUMBER OF POPULATION 11 YEARS OF AGED AND OVER WHO DRINKING ALCOHOLIC BY TYPE OF ALCOHOLIC, FREQUENCY OF DRINKING ALCOHOLIC,
 SEX AND AREA, CENTRAL REGION (EXCLUDING BANGKOK) (Contd.)

| ประเภทสุรา ^{1/} และเขตการปกครอง | รวม | ความถี่ของการดื่มสุรา | | | | 1/ Type of alcoholic, sex and area | |
|---|-------|------------------------|--|--|---|--|---------------------------------|
| | | ดื่มทุกวัน Everyday | 3-4 ครั้ง ต่อสัปดาห์ 3-4 times per week | 1-2 ครั้ง ต่อสัปดาห์ 1-2 times per week | 1-2 ครั้ง ต่อเดือน 1-2 times per month | | ดื่มนาน ๆ ครั้ง Occasionally |
| หญิง | | | | | | | |
| เหล้าหมัก | 26.7 | 2.6 | 6.0 | 3.2 | 2.2 | 12.6 | Bootleg whisky |
| เบียร์ | 251.0 | 19.7 | 15.4 | 39.3 | 26.0 | 150.6 | Beer |
| ไวน์ | 23.9 | 0.7 | 4.4 | 1.1 | 2.8 | 14.9 | Wine |
| เหล้ากลั่น | 133.1 | 20.4 | 15.3 | 28.5 | 14.1 | 54.8 | Whisky |
| เหล้าขาว | 67.7 | 25.6 | 14.4 | 7.9 | 7.5 | 12.3 | Rice whisky |
| ยาตองเหล้า | 35.9 | 6.8 | 3.9 | 4.5 | 2.3 | 18.4 | Herbal liquor |
| อื่น ๆ | 1.2 | - | 0.3 | 0.2 | - | 0.7 | Others |
| ในเขตเทศบาล | | | | | | | |
| เหล้าหมัก | 60.8 | 13.1 | 8.0 | 18.9 | 6.0 | 14.9 | Bootleg whisky |
| เบียร์ | 882.6 | 90.3 | 93.0 | 230.0 | 161.8 | 307.6 | Beer |
| ไวน์ | 22.5 | 3.1 | 4.2 | 6.5 | 1.9 | 6.8 | Wine |
| เหล้ากลั่น | 530.4 | 53.7 | 65.0 | 141.4 | 82.0 | 188.4 | Whisky |
| เหล้าขาว | 110.6 | 42.4 | 10.6 | 30.1 | 9.3 | 18.1 | Rice whisky |
| ยาตองเหล้า | 27.6 | 12.4 | 1.1 | 3.3 | 4.2 | 6.6 | Herbal liquor |
| อื่น ๆ | 0.5 | - | 0.3 | 0.2 | - | 0.0 | Others |

(หน่วยเป็นพัน In thousands)

ตารางที่ 56 จำนวนประชากรอายุ 11 ปีขึ้นไปที่มีสุรา จำแนกตามประเภทสุรา ความถี่ของการดื่มสุรา เพศและเขตการปกครอง ภาคกลาง (ไม่รวมกรุงเทพมหานคร) (ต่อ)

TABLE 56 NUMBER OF POPULATION 11 YEARS OF AGED AND OVER WHO DRINKING ALCOHOLIC BY TYPE OF ALCOHOLIC, FREQUENCY OF DRINKING ALCOHOLIC, SEX AND AREA, CENTRAL REGION (EXCLUDING BANGKOK) (Contd.)

| ประเภทสุรา 1/ เพศและเขตการปกครอง | รวม | ความถี่ของการดื่มสุรา | | | Frequency of drinking alcoholic | | 1/ Type of alcoholic, sex and area |
|-------------------------------------|---------|------------------------|--|--|---|---------------------------------|--|
| | | ดื่มทุกวัน Everyday | 3-4 ครั้ง ต่อสัปดาห์ 3-4 times per week | 1-2 ครั้ง ต่อสัปดาห์ 1-2 times per week | 1-2 ครั้ง ต่อเดือน 1-2 times per month | ดื่มนาน ๆ ครั้ง Occasionally | |
| นอกเขตเทศบาล | | | | | | | |
| เหล้าหมัก | 165.7 | 23.7 | 42.1 | 43.0 | 12.4 | 44.5 | Non - municipal area Bootleg whisky |
| เบียร์ | 1,601.4 | 213.6 | 228.3 | 409.4 | 180.4 | 569.7 | Beer |
| ไวน์ | 64.1 | 8.0 | 7.8 | 8.8 | 7.4 | 32.1 | Wine |
| เหล้ากลั่น | 966.9 | 107.0 | 133.8 | 241.8 | 108.7 | 375.6 | Whisky |
| เหล้าขาว | 652.0 | 199.1 | 118.6 | 161.9 | 50.7 | 121.7 | Rice whisky |
| ยาตองเหล้า | 116.4 | 26.7 | 22.1 | 19.8 | 5.2 | 42.7 | Herbal liquor |
| อื่น ๆ | 3.3 | 1.4 | 1.2 | - | - | 0.7 | Others |

หมายเหตุ : 1/ ตอบได้มากกว่า 1 คำตอบ

Note : 1/ More than 1 answer

ตารางที่ 57 จำนวนประชากรอายุ 11 ปีขึ้นไป จำแนกตามการขับขี่รถ เพศและเขตการปกครอง ภาคกลาง (ไม่รวมกรุงเทพมหานคร)

TABLE 57 NUMBER OF POPULATION 11 YEARS OF AGED AND OVER WHO DRIVING A VEHICLE BY SEX AND AREA, CENTRAL REGION (EXCLUDING BANGKOK)

(หน่วยเป็นพัน In thousands)

| การขับขี่รถ | รวม Total | | ในเขตเทศบาล Municipal area | | | | นอกเขตเทศบาล Non - municipal area | | | | | |
|------------------|-----------|----------|----------------------------|-------------|-----------|----------|-----------------------------------|-------------|-----------|-----------------------|-------------|-------------|
| | รวม Total | ชาย Male | หญิง Female | | รวม Total | ชาย Male | หญิง Female | | รวม Total | ชาย Male | หญิง Female | |
| | | | ชาย Male | หญิง Female | | | ชาย Male | หญิง Female | | | ชาย Male | หญิง Female |
| รวม | 13,483.4 | 6,540.8 | 6,942.5 | 4,442.1 | 2,115.9 | 2,326.3 | 9,041.2 | 4,425.0 | 4,616.3 | Total | | |
| ขับรถยนต์ | 769.3 | 549.9 | 219.4 | 350.2 | 232.3 | 117.8 | 419.1 | 317.6 | 101.5 | Driving car | | |
| ขี่รถจักรยานยนต์ | 5,870.1 | 2,873.4 | 2,996.7 | 1,646.3 | 806.5 | 839.7 | 4,223.8 | 2,066.9 | 2,156.9 | Ride motorcycle | | |
| ขับและขี่รถ | 2,331.7 | 1,696.6 | 635.1 | 680.5 | 483.3 | 197.2 | 1,651.2 | 1,213.3 | 437.9 | Driving a vehicle | | |
| ไม่ขับ / ขี่รถ | 4,512.4 | 1,421.0 | 3,091.4 | 1,765.2 | 593.7 | 1,171.5 | 2,747.1 | 827.2 | 1,919.9 | Not driving a vehicle | | |

ตารางที่ 58 จำนวนประชากรอายุ 11 ปีขึ้นไปที่มีใบอนุญาตขับรถจักรยานยนต์ และดื่มแอลกอฮอล์ จำแนกตามการขับ/ที่รถยนต์มีใบอนุญาต
เพศและเขตการปกครอง ภาคกลาง (ไม่รวมกรุงเทพมหานคร)

TABLE 58 NUMBER OF POPULATION 11 YEARS OF AGED AND OVER WHO DRIVING A VEHICLE AND DRINK ALCOHOLIC BY HABIT OF DRIVING AFTER DRUNK,

SEX AND AREA, CENTRAL REGION (EXCLUDING BANGKOK)

(หน่วยเป็นพัน In thousands)

| การขับ/ที่รถยนต์มีใบอนุญาต หรือเครื่องดื่มที่มีแอลกอฮอล์ | รวม Total | | ในเขตเทศบาล | | | | นอกเขตเทศบาล Non - municipal area | | | | Habit of driving after drunk |
|---|--------------|-------------|----------------|----------------|----------------|----------------------|-----------------------------------|--------------|-------------|----------------|---------------------------------|
| | รวม Total | ชาย Male | หญิง Female | Municipal area | | Non - municipal area | | รวม Total | ชาย Male | หญิง Female | |
| | | | | ชาย Male | หญิง Female | ชาย Male | หญิง Female | | | | |
| รวม | 2,891.1 | 2,622.7 | 268.4 | 852.1 | 773.0 | 79.1 | 2,039.0 | 1,849.7 | 189.3 | Total | |
| ไม่เคยขับ | 1,668.3 | 1,462.9 | 205.3 | 519.7 | 458.1 | 61.6 | 1,148.6 | 1,004.8 | 143.8 | Never drive | |
| เคยขับ | 1,222.8 | 1,159.8 | 63.0 | 332.5 | 314.9 | 17.5 | 890.4 | 844.9 | 45.5 | Ever drive | |
| เป็นประจำ | 117.9 | 115.0 | 2.9 | 29.8 | 28.5 | 1.2 | 88.1 | 86.5 | 1.6 | Everytime | |
| เป็นบางครั้ง | 1,105.0 | 1,044.8 | 60.2 | 302.7 | 286.4 | 16.3 | 802.3 | 758.4 | 43.9 | Sometime | |

ตารางที่ 59 จำนวนประชากร จำแนกตามการใช้เข็มขัดนิรภัยขณะขับหรือโดยสารรถยนต์ตอนหน้า เพศและเขตการปกครอง ภาคกลาง (ไม่รวมกรุงเทพมหานคร)

TABLE 59 NUMBER OF POPULATION BY USING SAFETY BELT WHEN DRIVING OR SIT IN FRONT SEAT, SEX AND AREA, CENTRAL REGION (EXCLUDING BANGKOK)

(หน่วยเป็นพัน In thousands)

| การใช้เข็มขัดนิรภัยขณะขับหรือโดยสารรถยนต์ตอนหน้า | รวม Total | | ในเขตเทศบาล Municipal area | | นอกเขตเทศบาล Non - municipal area | | Using safety belt when driving or sit in front seat |
|--|-----------|----------|----------------------------|-----------|-----------------------------------|-------------|---|
| | รวม Total | ชาย Male | หญิง Female | รวม Total | ชาย Male | หญิง Female | |
| | | | | | | | |
| รวม | 15,787.6 | 7,717.2 | 8,070.4 | 5,168.4 | 2,480.1 | 2,688.3 | Total |
| ไม่เคยขับและโดยสารตอนหน้า | 4,238.4 | 1,980.0 | 2,258.4 | 1,449.3 | 664.7 | 784.7 | Never driving or sit in front seat |
| ขับหรือโดยสารรถยนต์ตอนหน้า | 11,549.2 | 5,737.3 | 5,812.0 | 3,719.0 | 1,815.4 | 1,903.6 | Driving or sit in front seat |
| การใช้เข็มขัดนิรภัย | 9,447.3 | 4,794.9 | 4,652.4 | 3,232.6 | 1,598.3 | 1,634.4 | Use safety belt |
| ใช้ทุกครั้ง | 4,026.6 | 2,121.5 | 1,905.1 | 1,775.4 | 885.4 | 890.0 | Everytime |
| ใช้เป็นบางครั้ง | 5,420.8 | 2,673.4 | 2,747.4 | 1,457.3 | 712.9 | 744.4 | Sometime |
| ไม่เคยใช้เข็มขัดนิรภัย | 1,964.4 | 868.2 | 1,096.2 | 469.1 | 207.4 | 261.7 | Never used safety belt |
| รถไม่มีเข็มขัดนิรภัย | 135.5 | 73.0 | 62.5 | 15.8 | 9.2 | 6.7 | Car don't have safety belt |
| อื่นๆ | 2.0 | 1.1 | 0.9 | 1.4 | 0.5 | 0.9 | Others |

ตารางที่ 60 จำนวนประชากร จำแนกตามการสวมหมวกกันน็อคขณะขี่หรือโดยสารรถจักรยานยนต์ เขตและเขตการปกครอง ภาคกลาง (ไม่รวมกรุงเทพมหานคร)

TABLE 60 NUMBER OF POPULATION BY WEARING HELMET WHEN RIDE OR TRAVEL MOTORCYCLE, SEX AND AREA, CENTRAL REGION (EXCLUDING BANGKOK)

(หน่วยเป็นพัน In thousands)

| การสวมหมวกกันน็อคขณะขี่หรือโดยสารรถจักรยานยนต์ | รวม Total | | ในเขตเทศบาล Municipal area | | | | นอกเขตเทศบาล Non - municipal area | | | | | |
|--|-----------|----------|----------------------------|-------------|-----------|----------|-----------------------------------|-------------|-----------|------------------------------------|-------------|-------------|
| | รวม Total | ชาย Male | หญิง Female | | รวม Total | ชาย Male | หญิง Female | | รวม Total | ชาย Male | หญิง Female | |
| | | | ชาย Male | หญิง Female | | | ชาย Male | หญิง Female | | | ชาย Male | หญิง Female |
| รวม | 15,787.6 | 7,717.2 | 8,070.4 | 5,168.4 | 2,480.1 | 2,688.3 | 10,619.3 | 5,237.1 | 5,382.1 | Total | | |
| ไม่เคยขี่และโดยสารรถจักรยานยนต์ | 1,660.1 | 753.1 | 907.0 | 664.0 | 297.0 | 367.0 | 996.1 | 456.1 | 540.0 | Never ride or travel by motorcycle | | |
| ขี่หรือโดยสารรถจักรยานยนต์ | 14,127.5 | 6,964.1 | 7,163.4 | 4,504.4 | 2,183.1 | 2,321.3 | 9,623.1 | 4,781.0 | 4,842.1 | Ride or travel by motorcycle | | |
| สวมหมวกกันน็อค | 11,000.7 | 5,619.6 | 5,381.2 | 3,509.1 | 1,772.8 | 1,736.4 | 7,491.6 | 3,846.8 | 3,644.8 | Wore helmet | | |
| สวมทุกครั้ง | 2,841.2 | 1,519.9 | 1,321.2 | 1,109.8 | 581.4 | 528.3 | 1,731.4 | 938.5 | 792.9 | Everytime | | |
| สวมเป็นบางครั้ง | 8,159.6 | 4,099.6 | 4,059.9 | 2,399.4 | 1,191.4 | 1,208.0 | 5,760.2 | 2,908.3 | 2,851.9 | Sometime | | |
| ไม่เคยสวมหมวกกันน็อค | 3,122.9 | 1,342.8 | 1,780.1 | 994.0 | 410.0 | 584.0 | 2,128.9 | 932.8 | 1,196.0 | Never wear helmet | | |
| อื่นๆ | 3.9 | 1.7 | 2.2 | 1.3 | 0.3 | 0.9 | 2.7 | 1.4 | 1.3 | Others | | |

ตารางที่ 61 จำนวนประชากร จำแนกตามการได้รับบาดเจ็บหรือประสบอุบัติเหตุระหว่าง 1 เดือนก่อนวันสัมภาษณ์ เขตและเขตการปกครอง ภาคกลาง (ไม่รวมกรุงเทพมหานคร)

TABLE 61 NUMBER OF POPULATION BY REPORTED EVER GOT INJURY OR ACCIDENT DURING 1 MONTH BEFORE INTERVIEW'S DATE, SEX AND AREA,

CENTRAL REGION (EXCLUDING BANGKOK)

| การได้รับบาดเจ็บหรือประสบอุบัติเหตุ | รวม Total | | ในเขตเทศบาล | | | | นอกเขตเทศบาล | | | | Reported ever got injury or accident | |
|-------------------------------------|-----------|----------|-------------|-------------|----------|-------------|--------------|---------|-----------|------------------------------|--------------------------------------|-------------|
| | รวม Total | ชาย Male | หญิง Female | | ชาย Male | | หญิง Female | | รวม Total | ชาย Male | | หญิง Female |
| | | | ชาย Male | หญิง Female | ชาย Male | หญิง Female | | | | | | |
| รวม | 15,787.6 | 7,717.2 | 8,070.4 | 5,168.4 | 2,480.1 | 2,688.3 | 10,619.3 | 5,237.1 | 5,382.1 | Total | | |
| ไม่เคย | 14,949.4 | 7,260.7 | 7,688.7 | 4,907.9 | 2,337.3 | 2,570.6 | 10,041.5 | 4,923.4 | 5,118.1 | No | | |
| เคย | 838.3 | 456.5 | 381.8 | 260.5 | 142.8 | 117.7 | 577.8 | 313.7 | 264.0 | Yes | | |
| เพียงเล็กน้อยไม่ต้องหยุด | 731.7 | 394.4 | 337.4 | 239.1 | 128.6 | 110.5 | 492.6 | 265.8 | 226.9 | Not performance | | |
| กิจวัตรประจำวันและไม่ได้ | | | | | | | | | | regular activity and not | | |
| ไปรับการรักษา | | | | | | | | | | received to cure | | |
| ไม่สามารถปฏิบัติกิจวัตรประจำวันได้ | 31.3 | 15.4 | 15.9 | 3.2 | 2.6 | 0.6 | 28.1 | 12.9 | 15.3 | Performance regular activity | | |
| ไปรับการรักษาพยาบาล | 54.6 | 32.7 | 21.8 | 13.0 | 7.2 | 5.8 | 41.6 | 25.5 | 16.1 | Received to cure | | |
| ไม่สามารถปฏิบัติกิจวัตรประจำวันได้ | 20.6 | 13.9 | 6.7 | 5.2 | 4.3 | 0.9 | 15.4 | 9.6 | 5.8 | Performance regular activity | | |
| และต้องไปรับรักษาพยาบาล | | | | | | | | | | and received to cure | | |

(หน่วยเป็นพัน In thousands)

ตารางที่ 62 จำนวนประชากรที่เคยได้รับบาดเจ็บหรืออุบัติเหตุระหว่าง 1 เดือนก่อนวันสัมภาษณ์ไม่สามารถปฏิบัติกิจวัตรประจำวันได้และ/หรือต้องไปรับการรักษา

จำนวนตามสาเหตุที่ได้รับบาดเจ็บหรืออุบัติเหตุ เพศและเขตการปกครอง ภาคกลาง (ไม่รวมกรุงเทพมหานคร)

TABLE 62 NUMBER OF POPULATION WHO EVER GOT INJURY OR ACCIDENT DURING 1 MONTH BEFORE INTERVIEW'S DATE UNTIL PERFORM REGULAR ACTIVITY AND/OR RECEIVE TO CURE BY CAUSE OF INJURIES OR ACCIDENTS, SEX AND AREA, CENTRAL REGION (EXCLUDING BANGKOK)

| สาเหตุที่ได้รับบาดเจ็บหรืออุบัติเหตุ | รวม Total | | ในเขตเทศบาล | | | | นอกเขตเทศบาล | | | | Cause of injuries or accidents |
|--|-----------|----------|-----------------------|-------------|----------------------|-------------|--------------|----------|-------------|---------------------------------|--------------------------------|
| | รวม Total | ชาย Male | เทศบาล Municipal area | | Non - municipal area | | รวม Total | ชาย Male | หญิง Female | หญิง Female | |
| | | | ชาย Male | หญิง Female | ชาย Male | หญิง Female | | | | | |
| พลัดตกหกล้ม | 6.8 | 3.6 | 3.2 | 1.4 | 0.3 | 1.1 | 5.4 | 3.3 | 2.1 | Falls | |
| ของมีคมบาด/ตำแทง | 14.9 | 8.3 | 6.6 | 1.1 | 0.2 | 0.9 | 13.8 | 8.1 | 5.7 | Cutting/prick/stab | |
| ถูกไฟ/น้ำร้อนลวก | 2.0 | 1.5 | 0.4 | 0.4 | - | 0.4 | 1.5 | 1.5 | - | Burn | |
| ถูกสัตว์มีพิษกัดหรือต่อย/ ถูกสัตว์ทำร้าย | 14.8 | 7.0 | 7.8 | 4.1 | 2.8 | 1.3 | 10.7 | 4.2 | 6.5 | insect bite | |
| อุบัติเหตุจากรถจักรยานยนต์ทางบก | 47.3 | 26.5 | 20.8 | 10.3 | 8.1 | 2.3 | 36.9 | 18.4 | 18.5 | Accident from land traffic | |
| อุบัติเหตุจากรถจักรยานยนต์ทางน้ำ/ทางน้ำ/ทางอากาศ | - | - | - | - | - | - | - | - | - | Accident from water way/air way | |
| การเล่นกีฬา | 3.2 | 3.2 | - | 1.0 | 1.0 | - | 2.2 | 2.2 | - | Playing sport | |
| ถูกทำร้ายร่างกาย | 2.8 | 2.5 | 0.3 | 1.1 | 0.8 | 0.3 | 1.7 | 1.7 | - | Being attacked | |
| การชนหรือกระทบกบ โดยวัสดุ ทั้งแนวราบ และแนวตั้ง | 7.7 | 4.7 | 3.0 | 0.3 | 0.2 | 0.1 | 7.4 | 4.5 | 2.9 | Collision | |
| การตกจากที่สูง | 2.2 | 0.6 | 1.6 | 0.8 | 0.6 | 0.2 | 1.4 | - | 1.4 | Falls from high | |
| จากการทำงาน | 2.3 | 1.8 | 0.5 | 0.5 | - | 0.5 | 1.8 | 1.8 | - | Accident form working | |
| อื่น ๆ | 2.6 | 2.4 | 0.2 | 0.4 | 0.2 | 0.2 | 2.2 | 2.2 | - | Others | |

หมายเหตุ : 1/ ตอบได้มากกว่า 1 คำตอบ

Note : 1/ More than 1 answer

(หน่วยเป็นพัน In thousands)

ตารางที่ 63 จำนวนประชากรที่เคยได้รับบาดเจ็บหรืออุบัติเหตุระหว่าง 1 เดือนก่อนวันสัมภาษณ์สามารถปฏิบัติกิจวัตรประจำวันได้และ/หรือต้องไปรับการรักษา
 จำนวนตามสถานที่ที่ได้รับบาดเจ็บหรืออุบัติเหตุ เขตและเขตการปกครอง ภาคกลาง (ไม่รวมกรุงเทพมหานคร)

TABLE 63 NUMBER OF POPULATION WHO EVER GOT INJURY OR ACCIDENT DURING 1 MONTH BEFORE INTERVIEW'S DATE UNTIL PERFORM REGULAR
 ACTIVITY AND/OR RECEIVE TO CURE BY PLACE OF INJURIES OR ACCIDENTS, SEX AND AREA, CENTRAL REGION (EXCLUDING BANGKOK)

(หน่วยเป็นพัน In thousands)

| สถานที่ที่ได้รับบาดเจ็บ หรืออุบัติเหตุ | รวม Total | | ในเขตเทศบาล | | Municipal area | | นอกเขตเทศบาล | | Non - municipal area | | 1/ Place of injuries or accidents |
|---|--------------|-------------|----------------|--------------|----------------|----------------|--------------|-------------|----------------------|------------------------|---|
| | รวม Total | ชาย Male | หญิง Female | รวม Total | ชาย Male | หญิง Female | รวม Total | ชาย Male | หญิง Female | | |
| | | | | | | | | | | ชาย Male | |
| ภายในบ้าน | 14.6 | 8.7 | 5.9 | 2.5 | 0.6 | 1.9 | 12.1 | 8.1 | 4.0 | Inside house | |
| บริเวณบ้าน | 12.4 | 7.6 | 4.8 | 1.4 | 1.4 | - | 11.0 | 6.3 | 4.7 | Around house | |
| บนท้องถนน | 55.5 | 31.4 | 24.0 | 13.8 | 10.3 | 3.6 | 41.7 | 21.2 | 20.5 | On street | |
| ในทุ่งนา/ไร่ | 7.9 | 3.8 | 4.1 | - | - | - | 7.9 | 3.8 | 4.1 | Rice field farm | |
| ในโรงงาน | 2.8 | 2.3 | 0.5 | 0.9 | 0.4 | 0.5 | 1.8 | 1.8 | - | Plant or factory | |
| ในสำนักงานร้านค้า | 1.9 | 0.2 | 1.8 | 0.5 | 0.2 | 0.4 | 1.4 | - | 1.4 | Office or shop | |
| ในโรงเรียน | 3.3 | 2.7 | 0.7 | 1.1 | 0.5 | 0.7 | 2.2 | 2.2 | - | School | |
| ในแหล่งน้ำ | 0.1 | 0.1 | - | 0.1 | 0.1 | - | - | - | - | In the source of water | |
| ที่สาธารณะ | 6.3 | 4.4 | 1.9 | 0.7 | 0.7 | 0.1 | 5.6 | 3.7 | 1.9 | Public | |
| อื่นๆ | 1.6 | 0.9 | 0.8 | 0.3 | 0.1 | 0.2 | 1.4 | 0.8 | 0.6 | Others | |

หมายเหตุ : 1/ ตอบได้มากกว่า 1 คำตอบ

Note : 1/ More than 1 answer

ภาคเหนือ

Northern Region

ตารางสถิติ

ภาคเหนือ

- ตารางที่ 1 จำนวนและร้อยละของประชากร จำแนกตามการได้รับสวัสดิการด้านค่ารักษาพยาบาล
หมวดอายุ เพศและเขตการปกครอง
- ตารางที่ 2 จำนวนประชากรที่ได้รับสวัสดิการด้านค่ารักษาพยาบาล จำแนกตามประเภทสวัสดิการ
ค่ารักษาพยาบาล หมวดอายุ เพศและเขตการปกครอง
- ตารางที่ 3 จำนวนประชากรที่ได้รับบัตรประกันสุขภาพ (บัตรทอง) จำแนกตามประเภทสถานพยาบาล
ลำดับที่ 1 ที่ระบุบนบัตรประกันสุขภาพ เพศและเขตการปกครอง
- ตารางที่ 4 ร้อยละของผู้ตอบสัมภาษณ์ด้วยตนเองอายุ 15 ปีขึ้นไปที่ได้รับบัตรประกันสุขภาพ (บัตรทอง)
จำแนกตามความพึงพอใจในสถานพยาบาลลำดับที่ 1 ที่ระบุบนบัตรประกันสุขภาพ
เพศและเขตการปกครอง
- ตารางที่ 5 ร้อยละของผู้ตอบสัมภาษณ์ด้วยตนเองอายุ 15 ปีขึ้นไปที่ได้รับบัตรประกันสุขภาพ (บัตรทอง)
จำแนกตามสาเหตุไม่พอใจในสถานพยาบาลลำดับที่ 1 ที่ระบุบนบัตรประกันสุขภาพ
เพศและเขตการปกครอง
- ตารางที่ 6 จำนวนประชากรที่ได้รับบัตรประกันสุขภาพ (บัตรทอง) จำแนกตามประเภทสถานพยาบาล
ลำดับที่ 2 ที่ระบุบนบัตรประกันสุขภาพ เพศและเขตการปกครอง
- ตารางที่ 7 ร้อยละของผู้ตอบสัมภาษณ์ด้วยตนเองอายุ 15 ปีขึ้นไปที่ได้รับบัตรประกันสุขภาพ (บัตรทอง)
จำแนกตามความพึงพอใจในสถานพยาบาลลำดับที่ 2 ที่ระบุบนบัตรประกันสุขภาพ
เพศและเขตการปกครอง
- ตารางที่ 8 ร้อยละของผู้ตอบสัมภาษณ์ด้วยตนเองอายุ 15 ปีขึ้นไปที่ได้รับบัตรประกันสุขภาพ (บัตรทอง)
จำแนกตามสาเหตุไม่พอใจในสถานพยาบาลลำดับที่ 2 ที่ระบุบนบัตรประกันสุขภาพ
เพศและเขตการปกครอง
- ตารางที่ 9 จำนวนและร้อยละของประชากร จำแนกตามการป่วยหรือรู้สึกไม่สบายระหว่าง
1 เดือนก่อนวันสัมภาษณ์ หมวดอายุ เพศและเขตการปกครอง
- ตารางที่ 10 จำนวนประชากรที่ป่วยหรือรู้สึกไม่สบายระหว่าง 1 เดือนก่อนวันสัมภาษณ์
จำแนกตามจำนวนครั้งที่ป่วย เพศและเขตการปกครอง
- ตารางที่ 11 จำนวนประชากรที่ป่วยหรือรู้สึกไม่สบายระหว่าง 1 เดือนก่อนวันสัมภาษณ์
จำแนกตามกลุ่มโรคหรืออาการที่ป่วยครั้งสุดท้าย เพศและเขตการปกครอง
- ตารางที่ 12 จำนวนประชากรที่ป่วยหรือรู้สึกไม่สบายระหว่าง 1 เดือนก่อนวันสัมภาษณ์
จำแนกตามผู้วินิจฉัยโรค เพศและเขตการปกครอง
- ตารางที่ 13 จำนวนประชากรที่ป่วยหรือรู้สึกไม่สบายระหว่าง 1 เดือนก่อนวันสัมภาษณ์
จำแนกตามการหยุดปฏิบัติกิจวัตรประจำวัน ระยะเวลาที่หยุดกิจวัตรประจำวัน
เพศและเขตการปกครอง

ตารางสถิติ (ต่อ)

ภาคเหนือ

- | | | |
|----------|----|--|
| ตารางที่ | 14 | จำนวนประชากรที่ป่วยหรือรู้สึกไม่สบายระหว่าง 1 เดือนก่อนวันสัมภาษณ์ จำแนกตามวิธีการรักษาพยาบาลในการป่วยครั้งสุดท้าย เพศและเขตการปกครอง |
| ตารางที่ | 15 | จำนวนประชากรที่ป่วยหรือรู้สึกไม่สบายระหว่าง 1 เดือนก่อนวันสัมภาษณ์ จำแนกตามค่ารักษาพยาบาลรวมที่ใช้ในการป่วยครั้งสุดท้าย เพศและเขตการปกครอง |
| ตารางที่ | 16 | จำนวนประชากรที่ป่วยหรือรู้สึกไม่สบายระหว่าง 1 เดือนก่อนวันสัมภาษณ์ จำแนกตาม สวัสดิการค่ารักษาพยาบาลที่ใช้ในการป่วยครั้งสุดท้าย เพศและเขตการปกครอง |
| ตารางที่ | 17 | จำนวนประชากรที่ป่วยหรือรู้สึกไม่สบายระหว่าง 1 เดือนก่อนวันสัมภาษณ์ และไม่ได้ใช้ สวัสดิการค่ารักษาพยาบาลที่มี จำแนกตามสาเหตุที่ไม่ได้ใช้สิทธิค่ารักษาพยาบาล ในการป่วยครั้งสุดท้าย เพศและเขตการปกครอง |
| ตารางที่ | 18 | จำนวนและร้อยละของประชากร จำแนกตามการมีโรคเรื้อรังหรือโรคประจำตัว หมวดอายุ เพศและเขตการปกครอง |
| ตารางที่ | 19 | จำนวนประชากรที่มีโรคเรื้อรังหรือโรคประจำตัว จำแนกตามกลุ่มโรค เพศและเขตการปกครอง |
| ตารางที่ | 20 | จำนวนประชากรที่มีโรคเรื้อรังหรือโรคประจำตัว จำแนกตามการนัดพบแพทย์ ระหว่าง 1 เดือนก่อนวันสัมภาษณ์ จำนวนครั้งที่ไปใช้บริการ เพศและเขตการปกครอง |
| ตารางที่ | 21 | จำนวนประชากรที่มีโรคเรื้อรังหรือโรคประจำตัวและใช้บริการตามที่แพทย์นัด ระหว่าง 1 เดือนก่อนวันสัมภาษณ์ จำแนกตามประเภทสถานพยาบาล เพศและเขตการปกครอง |
| ตารางที่ | 22 | จำนวนประชากรที่มีโรคเรื้อรังหรือโรคประจำตัวและใช้บริการตามที่แพทย์นัด ระหว่าง 1 เดือนก่อนวันสัมภาษณ์ จำแนกตามค่ารักษาพยาบาลในการใช้บริการ ครั้งสุดท้าย เพศและเขตการปกครอง |
| ตารางที่ | 23 | จำนวนประชากรที่มีโรคเรื้อรังหรือโรคประจำตัวและใช้บริการตามที่แพทย์นัด ระหว่าง 1 เดือนก่อนวันสัมภาษณ์ จำแนกตามสวัสดิการค่ารักษาพยาบาลที่ใช้ เพศและเขตการปกครอง |
| ตารางที่ | 24 | จำนวนประชากรที่มีโรคเรื้อรังหรือโรคประจำตัวที่ใช้บริการตามที่แพทย์นัด ระหว่าง 1 เดือนก่อนวันสัมภาษณ์และไม่ได้ใช้สิทธิค่ารักษาพยาบาลที่มี จำแนกตาม สาเหตุที่ไม่ได้ใช้สิทธิค่ารักษาพยาบาล เพศและเขตการปกครอง |
| ตารางที่ | 25 | จำนวนและร้อยละของประชากร จำแนกตามการเข้าพักรักษาในสถานพยาบาล ระหว่าง 12 เดือนก่อนวันสัมภาษณ์ หมวดอายุ เพศและเขตการปกครอง |

ตารางสถิติ (ต่อ)

ภาคเหนือ

- ตารางที่ 40 จำนวนประชากรที่รับบริการทันตกรรมระหว่าง 12 เดือนก่อนวันสัมภาษณ์ จำแนกตามค่าบริการทันตกรรมที่ใช้ในการรับบริการครั้งสุดท้าย เพศและเขตการปกครอง
- ตารางที่ 41 ร้อยละของผู้ตอบสัมภาษณ์ด้วยตนเองอายุ 15 ปีขึ้นไป จำแนกตามการเปรียบเทียบระดับสุขภาพของตนเองในปัจจุบันกับปีที่ผ่านมา หมวดอายุ เพศและเขตการปกครอง
- ตารางที่ 42 ร้อยละของผู้ตอบสัมภาษณ์ด้วยตนเองอายุ 15 ปีขึ้นไป จำแนกตามการเปรียบเทียบระดับสุขภาพของตนเองกับผู้อื่นที่มีอายุ เพศ ฐานะ หน้าที่การงานและความเป็นอยู่ที่ดีคล้ายคลึงกับผู้ตอบสัมภาษณ์ หมวดอายุ เพศและเขตการปกครอง
- ตารางที่ 43 ร้อยละของผู้ตอบสัมภาษณ์ด้วยตนเองอายุ 15 ปีขึ้นไป จำแนกตามระดับสุขภาพของตนเองในปัจจุบัน หมวดอายุ เพศและเขตการปกครอง
- ตารางที่ 44 ร้อยละของผู้ตอบสัมภาษณ์ด้วยตนเองอายุ 15 ปีขึ้นไป จำแนกตามระดับความรุนแรงของความยากลำบากในการเคลื่อนไหว ระหว่าง 1 เดือนก่อนวันสัมภาษณ์ หมวดอายุ เพศและเขตการปกครอง
- ตารางที่ 45 ร้อยละของผู้ตอบสัมภาษณ์ด้วยตนเองอายุ 15 ปีขึ้นไป จำแนกตามระดับความรุนแรงของความยากลำบากในการดูแลตัวเอง ระหว่าง 1 เดือนก่อนวันสัมภาษณ์ หมวดอายุ เพศและเขตการปกครอง
- ตารางที่ 46 ร้อยละของผู้ตอบสัมภาษณ์ด้วยตนเองอายุ 15 ปีขึ้นไป จำแนกตามระดับความรุนแรงของความยากลำบากในการทำงานนอกบ้านหรือทำงานบ้าน ระหว่าง 1 เดือนก่อนวันสัมภาษณ์ หมวดอายุ เพศและเขตการปกครอง
- ตารางที่ 47 ร้อยละของผู้ตอบสัมภาษณ์ด้วยตนเองอายุ 15 ปีขึ้นไป จำแนกตามระดับความรุนแรงของการป่วยหรือรู้สึกไม่สบาย ระหว่าง 1 เดือนก่อนวันสัมภาษณ์ หมวดอายุ เพศและเขตการปกครอง
- ตารางที่ 48 ร้อยละของผู้ตอบสัมภาษณ์ด้วยตนเองอายุ 15 ปีขึ้นไป จำแนกตามระดับความรุนแรงของการผิดปกติหรือเจ็บปวดในช่องปาก ระหว่าง 1 เดือนก่อนวันสัมภาษณ์ หมวดอายุ เพศและเขตการปกครอง
- ตารางที่ 49 ร้อยละของผู้ตอบสัมภาษณ์ด้วยตนเองอายุ 15 ปีขึ้นไป จำแนกตามระดับความรุนแรงของความรู้สึก หดหู่ เศร้า เสียใจ หรือวิตกกังวล ระหว่าง 1 เดือนก่อนวันสัมภาษณ์ หมวดอายุ เพศและเขตการปกครอง
- ตารางที่ 50 ร้อยละของผู้ตอบสัมภาษณ์ด้วยตนเองอายุ 15 ปีขึ้นไป จำแนกตามระดับความรุนแรงของความยากลำบากในการตั้งสมาธิ หรือจดจำสิ่งต่าง ๆ ระหว่าง 1 เดือนก่อนวันสัมภาษณ์ หมวดอายุ เพศและเขตการปกครอง

ตารางสถิติ (ต่อ)

ภาคเหนือ

- ตารางที่ 51 ร้อยละของผู้ตอบสัมภาษณ์ด้วยตนเองอายุ 15 ปีขึ้นไป จำแนกตามระดับความรุนแรงของความยากลำบากในการร่วมกิจกรรมกับบุคคลอื่น หรือการเข้าร่วมในสังคม/ชุมชน ระหว่าง 1 เดือนก่อน วันสัมภาษณ์ หมวดอายุ เพศและเขตการปกครอง
- ตารางที่ 52 จำนวนประชากรอายุ 11 ปีขึ้นไป จำแนกตามพฤติกรรมการสูบบุหรี่ หมวดอายุ เพศและเขตการปกครอง
- ตารางที่ 53 จำนวนประชากรอายุ 11 ปีขึ้นไปที่ปัจจุบันสูบบุหรี่และเคยสูบบุหรี่ จำแนกตามอายุที่เริ่มสูบบุหรี่ หมวดอายุ เพศและเขตการปกครอง
- ตารางที่ 54 จำนวนประชากรอายุ 11 ปีขึ้นไปที่ปัจจุบันสูบบุหรี่ จำแนกตามจำนวนบุหรี่ที่สูบต่อวัน หมวดอายุ เพศและเขตการปกครอง
- ตารางที่ 55 จำนวนประชากรอายุ 11 ปีขึ้นไป จำแนกตามพฤติกรรมการดื่มสุรา หมวดอายุ เพศและเขตการปกครอง
- ตารางที่ 56 จำนวนประชากรอายุ 11 ปีขึ้นไปที่ดื่มสุรา จำแนกตามประเภทสุรา ความถี่ของการดื่มสุรา เพศและเขตการปกครอง
- ตารางที่ 57 จำนวนประชากรอายุ 11 ปีขึ้นไป จำแนกตามการขับ/ขี่รถ เพศและเขตการปกครอง
- ตารางที่ 58 จำนวนประชากรอายุ 11 ปีขึ้นไปที่ขับรถยนต์ / ขี่รถจักรยานยนต์และดื่มแอลกอฮอล์ จำแนกตามการขับ/ขี่รถขณะมีเมาสุราหรือเครื่องดื่มที่มีแอลกอฮอล์ เพศและเขตการปกครอง
- ตารางที่ 59 จำนวนประชากร จำแนกตามการใช้เข็มขัดนิรภัยขณะขับหรือโดยสารรถยนต์ตอนหน้า เพศและเขตการปกครอง
- ตารางที่ 60 จำนวนประชากร จำแนกตามการสวมหมวกกันน็อคขณะขี่หรือโดยสารรถจักรยานยนต์ เพศและเขตการปกครอง
- ตารางที่ 61 จำนวนประชากร จำแนกตามการได้รับบาดเจ็บหรือประสูติเหตุระหว่าง 1 เดือนก่อนวันสัมภาษณ์ เพศและเขตการปกครอง
- ตารางที่ 62 จำนวนประชากรที่เคยได้รับบาดเจ็บหรืออุบัติเหตุระหว่าง 1 เดือนก่อนวันสัมภาษณ์ จนไม่สามารถปฏิบัติกิจวัตรประจำวันได้และ/หรือต้องไปรับการรักษา จำแนกตามสาเหตุที่ได้รับบาดเจ็บหรืออุบัติเหตุ เพศและเขตการปกครอง
- ตารางที่ 63 จำนวนประชากรที่เคยได้รับบาดเจ็บหรืออุบัติเหตุระหว่าง 1 เดือนก่อนวันสัมภาษณ์ จนไม่สามารถปฏิบัติกิจวัตรประจำวันได้และ/หรือต้องไปรับการรักษา จำแนกตามสถานที่ที่ได้รับบาดเจ็บหรืออุบัติเหตุ เพศ และเขตการปกครอง

ตารางที่ 1 จำนวนและร้อยละของประชากร จำแนกตามการได้รับสวัสดิการด้านค่ารักษาพยาบาล หมวดอายุ เพศ และเขตการปกครอง ภาคเหนือ

TABLE 1 NUMBER AND PERCENTAGE OF POPULATION BY REPORTED RECEIVING HEALTH INSURANCE, AGE GROUP, SEX AND AREA, NORTHERN REGION

(หน่วยเป็นพัน ใน thousands)

| หมวดอายุ (ปี) และเขตการปกครอง | รวม Total | | | ชาย Male | | | หญิง Female | | | Age group (years), and area |
|----------------------------------|-----------|---------|----------|----------|---------|---------|-------------|---------|---------|--------------------------------|
| | รวม | ร้อยละ | ได้รับ | รวม | ร้อยละ | ได้รับ | รวม | ร้อยละ | ได้รับ | |
| | Total | Percent | Receive | Total | Percent | Receive | Total | Percent | Receive | |
| ยอดรวม | 11,715.0 | 97.1 | 11,379.5 | 5,760.7 | 97.0 | 5,590.3 | 5,954.3 | 97.2 | 5,789.2 | Total |
| น้อยกว่า 5 | 762.9 | 95.6 | 729.1 | 386.5 | 96.5 | 372.9 | 376.3 | 94.6 | 356.2 | Less than 5 |
| 5 - 9 | 828.4 | 96.7 | 800.8 | 420.2 | 94.9 | 398.7 | 408.2 | 98.5 | 402.0 | 5 - 9 |
| 10 - 14 | 949.4 | 96.8 | 919.5 | 482.6 | 95.2 | 459.6 | 466.8 | 98.5 | 459.9 | 10 - 14 |
| 15 - 19 | 937.1 | 96.5 | 904.6 | 476.9 | 98.1 | 467.6 | 460.2 | 94.9 | 437.0 | 15 - 19 |
| 20 - 24 | 878.2 | 95.4 | 837.4 | 443.1 | 97.4 | 431.6 | 435.2 | 93.3 | 405.9 | 20 - 24 |
| 25 - 29 | 793.1 | 95.6 | 758.1 | 403.0 | 94.4 | 380.4 | 390.1 | 96.8 | 377.7 | 25 - 29 |
| 30 - 34 | 791.2 | 98.6 | 779.8 | 389.9 | 97.8 | 381.5 | 401.3 | 99.2 | 398.3 | 30 - 34 |
| 35 - 39 | 926.7 | 97.0 | 898.9 | 444.1 | 97.9 | 434.6 | 482.6 | 96.2 | 464.3 | 35 - 39 |
| 40 - 44 | 1,029.8 | 98.3 | 1,012.4 | 492.4 | 97.1 | 478.2 | 537.4 | 99.4 | 534.2 | 40 - 44 |
| 45 - 49 | 1,000.9 | 97.6 | 976.7 | 483.4 | 98.5 | 476.3 | 517.5 | 96.7 | 500.4 | 45 - 49 |
| 50 - 54 | 807.6 | 98.6 | 796.0 | 391.3 | 97.8 | 382.8 | 416.4 | 99.2 | 413.1 | 50 - 54 |
| 55 - 59 | 566.1 | 97.9 | 554.5 | 275.3 | 97.2 | 267.7 | 290.8 | 98.6 | 286.8 | 55 - 59 |
| 60 - 64 | 441.2 | 97.9 | 431.7 | 211.4 | 98.1 | 207.3 | 229.8 | 97.7 | 224.4 | 60 - 64 |
| 65 - 69 | 381.6 | 98.1 | 374.5 | 180.1 | 99.1 | 178.4 | 201.6 | 97.3 | 196.2 | 65 - 69 |
| 70 - 74 | 301.7 | 97.2 | 293.4 | 140.0 | 96.4 | 135.1 | 161.7 | 97.9 | 158.3 | 70 - 74 |
| 75 ขึ้นไป | 319.0 | 97.8 | 312.2 | 140.7 | 97.8 | 137.6 | 178.3 | 97.9 | 174.5 | 75 and over |

ตารางที่ 1 จำนวนและร้อยละของประชากร จำแนกตามการได้รับสวัสดิการด้านรักษาพยาบาล หมวดอายุ เพศ และเขตการปกครอง ภาคเหนือ (ต่อ)

TABLE 1 NUMBER AND PERCENTAGE OF POPULATION BY REPORTED RECEIVING HEALTH INSURANCE, AGE GROUP, SEX AND AREA, NORTHERN REGION (Contd.)

| หมวดอายุ (ปี) และเขตการปกครอง | รวม Total | | ชาย Male | | หญิง Female | | Age group (years), and area | | | |
|----------------------------------|-----------|-------------|----------|-------------|-------------|-------------|--------------------------------|---------|------|----------------|
| | รวม | % ได้รับ | รวม | % ได้รับ | รวม | % ได้รับ | | | | |
| | Total | Receive | Total | Receive | Total | Receive | | | | |
| ในเขตเทศบาล | 2,265.5 | 2,207.0 | 97.4 | 1,078.8 | 1,045.4 | 96.9 | 1,186.8 | 1,161.6 | 97.9 | Municipal area |
| น้อยกว่า 5 | 144.0 | 138.0 | 95.8 | 70.8 | 67.5 | 95.3 | 73.2 | 70.5 | 96.3 | Less than 5 |
| 5 - 9 | 157.5 | 153.0 | 97.1 | 77.6 | 74.2 | 95.6 | 79.9 | 78.8 | 98.6 | 5 - 9 |
| 10 - 14 | 180.7 | 177.0 | 97.9 | 89.2 | 86.2 | 96.6 | 91.5 | 90.8 | 99.2 | 10 - 14 |
| 15 - 19 | 179.5 | 174.1 | 97.0 | 88.5 | 87.4 | 98.7 | 90.9 | 86.7 | 95.4 | 15 - 19 |
| 20 - 24 | 169.0 | 161.8 | 95.7 | 82.5 | 78.4 | 95.0 | 86.5 | 83.4 | 96.4 | 20 - 24 |
| 25 - 29 | 152.2 | 148.6 | 97.6 | 74.9 | 72.4 | 96.6 | 77.3 | 76.1 | 98.5 | 25 - 29 |
| 30 - 34 | 152.8 | 149.9 | 98.1 | 72.9 | 71.7 | 98.4 | 79.9 | 78.2 | 97.9 | 30 - 34 |
| 35 - 39 | 180.9 | 175.5 | 97.0 | 83.8 | 80.3 | 95.8 | 97.1 | 95.3 | 98.1 | 35 - 39 |
| 40 - 44 | 202.4 | 196.3 | 97.0 | 93.6 | 89.5 | 95.7 | 108.9 | 106.8 | 98.1 | 40 - 44 |
| 45 - 49 | 196.0 | 193.0 | 98.5 | 91.7 | 90.1 | 98.3 | 104.3 | 102.9 | 98.6 | 45 - 49 |
| 50 - 54 | 157.1 | 155.0 | 98.7 | 73.7 | 72.5 | 98.4 | 83.4 | 82.5 | 98.9 | 50 - 54 |
| 55 - 59 | 109.4 | 107.7 | 98.4 | 51.6 | 51.0 | 98.9 | 57.8 | 56.7 | 97.9 | 55 - 59 |
| 60 - 64 | 86.0 | 83.2 | 96.7 | 40.0 | 38.0 | 95 | 46.1 | 45.2 | 98.2 | 60 - 64 |
| 65 - 69 | 75.3 | 73.4 | 97.5 | 34.4 | 33.5 | 97 | 40.9 | 40.0 | 97.7 | 65 - 69 |
| 70 - 74 | 59.6 | 58.6 | 98.2 | 26.7 | 26.5 | 99 | 32.9 | 32.1 | 97.5 | 70 - 74 |
| 75 ขึ้นไป | 63.0 | 61.8 | 98.2 | 26.8 | 26.3 | 98 | 36.1 | 35.5 | 98.3 | 75 and over |

(หน่วยเป็นพัน In thousands)

ตารางที่ 1 จำนวนและร้อยละของประชากร จำแนกตามการได้รับสวัสดิการด้านค่ารักษาพยาบาล หมวดอายุ เพศ และเขตการปกครอง ภาคเหนือ (ต่อ)

TABLE 1 NUMBER AND PERCENTAGE OF POPULATION BY REPORTED RECEIVING HEALTH INSURANCE, AGE GROUP, SEX AND AREA, NORTHERN REGION (Contd.)

| หมวดอายุ (ปี) และเขตการปกครอง | รวม Total | | | ชาย Male | | | หญิง Female | | | Age group (years), and area |
|----------------------------------|-----------|---------|---------|----------|---------|---------|-------------|---------|---------|--------------------------------|
| | รวม | ได้รับ | ร้อยละ | รวม | ได้รับ | ร้อยละ | รวม | ได้รับ | ร้อยละ | |
| | Total | Receive | Percent | Total | Receive | Percent | Total | Receive | Percent | |
| นอกเขตเทศบาล | 9,449.5 | 9,172.6 | 97.1 | 4,682.0 | 4,544.9 | 97.1 | 4,767.5 | 4,627.7 | 97.1 | Non-municipal area |
| น้อยกว่า 5 | 618.8 | 591.1 | 95.5 | 315.7 | 305.4 | 96.7 | 303.1 | 285.7 | 94.2 | Less than 5 |
| 5 - 9 | 670.9 | 647.8 | 96.6 | 342.6 | 324.6 | 94.7 | 328.3 | 323.2 | 98.5 | 5 - 9 |
| 10 - 14 | 768.7 | 742.6 | 96.6 | 393.4 | 373.5 | 94.9 | 375.4 | 369.1 | 98.3 | 10 - 14 |
| 15 - 19 | 757.6 | 730.5 | 96.4 | 388.4 | 380.3 | 97.9 | 369.3 | 350.2 | 94.8 | 15 - 19 |
| 20 - 24 | 709.2 | 675.6 | 95.3 | 360.5 | 353.1 | 98.0 | 348.7 | 322.5 | 92.5 | 20 - 24 |
| 25 - 29 | 640.9 | 609.6 | 95.1 | 328.1 | 308.0 | 93.9 | 312.9 | 301.6 | 96.4 | 25 - 29 |
| 30 - 34 | 638.5 | 629.9 | 98.7 | 317.0 | 309.8 | 97.7 | 321.4 | 320.1 | 99.6 | 30 - 34 |
| 35 - 39 | 745.8 | 723.4 | 97.0 | 360.3 | 354.3 | 98.4 | 385.5 | 369.0 | 95.7 | 35 - 39 |
| 40 - 44 | 827.4 | 816.0 | 98.6 | 398.8 | 388.6 | 97.5 | 428.6 | 427.4 | 99.7 | 40 - 44 |
| 45 - 49 | 804.9 | 783.7 | 97.4 | 391.7 | 386.2 | 98.6 | 413.2 | 397.5 | 96.2 | 45 - 49 |
| 50 - 54 | 650.5 | 640.9 | 98.5 | 317.5 | 310.3 | 97.7 | 333.0 | 330.6 | 99.3 | 50 - 54 |
| 55 - 59 | 456.7 | 446.8 | 97.8 | 223.7 | 216.7 | 96.9 | 233.0 | 230.1 | 98.8 | 55 - 59 |
| 60 - 64 | 355.1 | 348.5 | 98.1 | 171.4 | 169.3 | 99 | 183.7 | 179.2 | 97.5 | 60 - 64 |
| 65 - 69 | 306.3 | 301.1 | 98.3 | 145.7 | 144.9 | 99 | 160.7 | 156.2 | 97.2 | 65 - 69 |
| 70 - 74 | 242.1 | 234.8 | 97.0 | 113.3 | 108.6 | 96 | 128.8 | 126.3 | 98.1 | 70 - 74 |
| 75 ขึ้นไป | 256.1 | 250.3 | 97.7 | 113.9 | 111.3 | 98 | 142.2 | 139.0 | 97.8 | 75 and over |

(หน่วยเป็นพัน ใน thousands)

ตารางที่ 2 จำนวนประชากร ที่ได้รับสวัสดิการด้านรักษาพยาบาล จำนวนตามประเภทสวัสดิการข้าราชการรักษาพยาบาล หมวดอายุ เพศและเขตการปกครอง ภาคเหนือ

TABLE 2 NUMBER OF POPULATION WHO RECEIVED HEALTH INSURANCE BY TYPE OF HEALTH INSURANCE, AGE GROUP, SEX AND AREA, NORTHERN REGION

| หมวดอายุ (ปี) เพศและเขตการปกครอง | ประเภทสวัสดิการด้านรักษาพยาบาล 1/ Type of health insurance 1/ | | | | | | | | | | รวม Total |
|-------------------------------------|---|--------------------------------|---|--|---------------------------------------|--------------------------------|---------------------|--|------------------|-------------|--------------|
| | บัตรประกันสุขภาพ Universal coverage card | | ประกันสังคม / สวัสดิการข้าราชการ / กองทุนเงินทดแทน | | ประกันสุขภาพ กับบริษัท | | สวัสดิการ จัดโดย | | อื่น ๆ Others | | |
| | ประเภทมี พ. ไม่เสีย 30 บาท | เสีย 30 บาท Pay fee 30 baht | ประกันสังคม / workmen | ข้าราชการบำนาญ / Gov. office welfare / pensioner / state enterprise welfare | ประกัน Private health insurance | นายจ้าง Employer welfare | | | | | |
| ยอดรวม | 4,359.4 | 5,203.8 | 697.2 | 1,055.9 | 282.6 | 18.3 | 92.5 | | | | |
| น้อยกว่า 5 | 596.4 | 62.2 | - | 50.9 | 27.4 | 1.6 | 7.7 | | | Less than 5 | |
| 5 - 9 | 613.4 | 120.0 | - | 58.6 | 18.7 | 0.3 | 9.1 | | | 5 - 9 | |
| 10 - 14 | 590.2 | 255.2 | - | 66.8 | 36.2 | 0.2 | 4.0 | | | 10 - 14 | |
| 15 - 19 | 219.1 | 587.5 | 14.1 | 80.4 | 38.9 | 0.4 | 11.9 | | | 15 - 19 | |
| 20 - 24 | 142.2 | 528.4 | 135.7 | 16.2 | 31.6 | 0.3 | 9.9 | | | 20 - 24 | |
| 25 - 29 | 93.0 | 454.0 | 177.6 | 24.1 | 16.8 | 1.7 | 9.1 | | | 25 - 29 | |
| 30 - 34 | 142.5 | 478.7 | 94.2 | 58.5 | 15.2 | 4.2 | 6.5 | | | 30 - 34 | |
| 35 - 39 | 178.3 | 551.6 | 94.1 | 84.1 | 26.3 | 3.6 | 5.0 | | | 35 - 39 | |
| 40 - 44 | 216.3 | 618.7 | 72.8 | 111.1 | 18.1 | 0.9 | 7.1 | | | 40 - 44 | |
| 45 - 49 | 240.1 | 557.7 | 70.6 | 105.6 | 14.1 | 1.7 | 8.8 | | | 45 - 49 | |
| 50 - 54 | 159.6 | 506.7 | 23.8 | 98.8 | 21.1 | 0.3 | 7.6 | | | 50 - 54 | |
| 55 - 59 | 130.5 | 340.6 | 11.6 | 71.9 | 9.6 | 0.4 | 2.4 | | | 55 - 59 | |
| 60 - 64 | 285.8 | 76.3 | 2.2 | 65.8 | 3.9 | - | 1.5 | | | 60 - 64 | |
| 65 - 69 | 275.8 | 31.7 | 0.1 | 67.9 | 1.0 | 1.0 | - | | | 65 - 69 | |
| 70 - 74 | 235.8 | 18.2 | 0.3 | 39.2 | 3.0 | 1.3 | 1.3 | | | 70 - 74 | |
| 75 ขึ้นไป | 240.5 | 16.1 | 0.2 | 56.0 | 1.0 | 0.2 | 0.5 | | | 75 and over | |

(หน่วยเป็นพัน In thousands)

ตารางที่ 2 จำนวนประชากรที่ได้รับสวัสดิการด้านคำปรึกษาพยาบาล จำแนกตามประเภทสวัสดิการคำปรึกษาพยาบาล หมวดอายุ เพศและเขตการปกครอง ภาคเหนือ (ต่อ)

TABLE 2 NUMBER OF POPULATION WHO RECEIVED HEALTH INSURANCE BY TYPE OF HEALTH INSURANCE, AGE GROUP, SEX AND AREA, NORTHERN REGION (Contd.)

| หมวดอายุ (ปี) เพศและเขตการปกครอง | ประเภทสวัสดิการคำปรึกษาพยาบาล ^{1/} Type of health insurance ^{1/} | | | | | | | | | | Male |
|-------------------------------------|--|---|--|---|---|----------------------------------|----------------------------------|----------------------------------|----------------------------------|----------------------------------|-------------|
| | บัตรประกันสุขภาพ Universal coverage card | | ประกันสังคม / สวัสดิการข้าราชการ / กองทุนเงินทดแทน | | ประกันสุขภาพ กับบริษัท ประกัน | | สวัสดิการ จัดโดย นายจ้าง | | อื่น ๆ Others | | |
| | ประเภทมี พ. ไม่เสีย 30 บาท Not pay fee 30 baht | ประเภทไม่มี พ. เสีย 30 บาท Pay fee 30 baht | ประกันสังคม / workmen Social security / compensation fund | ข้าราชการบำนาญ / รัฐวิสาหกิจ Gov. office welfare / pensioner / state enterprise welfare | ประกันสุขภาพ Private health insurance | สวัสดิการ Employer welfare | สวัสดิการ Employer welfare | สวัสดิการ Employer welfare | สวัสดิการ Employer welfare | สวัสดิการ Employer welfare | |
| ชาย | 2,136.7 | 2,559.5 | 363.9 | 497.5 | 164.6 | 9.7 | 46.6 | | | | |
| น้อยกว่า 5 | 313.9 | 26.6 | - | 18.3 | 12.8 | 1.1 | 6.2 | | | | Less than 5 |
| 5 - 9 | 307.4 | 63.3 | - | 23.1 | 12.2 | 0.3 | 3.9 | | | | 5 - 9 |
| 10 - 14 | 306.4 | 117.9 | - | 31.0 | 24.6 | 0.1 | 0.5 | | | | 10 - 14 |
| 15 - 19 | 110.9 | 289.8 | 7.4 | 52.1 | 24.4 | 0.4 | 8.2 | | | | 15 - 19 |
| 20 - 24 | 67.4 | 277.8 | 67.2 | 10.7 | 20.6 | - | 5.3 | | | | 20 - 24 |
| 25 - 29 | 41.9 | 241.1 | 88.9 | 5.7 | 10.7 | - | 5.1 | | | | 25 - 29 |
| 30 - 34 | 63.7 | 246.6 | 46.5 | 24.2 | 9.7 | 1.8 | 0.8 | | | | 30 - 34 |
| 35 - 39 | 77.7 | 273.9 | 52.6 | 39.6 | 14.2 | 2.8 | 1.5 | | | | 35 - 39 |
| 40 - 44 | 107.4 | 289.5 | 38.4 | 48.0 | 5.4 | 0.6 | 2.9 | | | | 40 - 44 |
| 45 - 49 | 123.0 | 260.4 | 36.7 | 53.5 | 7.2 | 0.6 | 4.5 | | | | 45 - 49 |
| 50 - 54 | 72.8 | 244.5 | 13.9 | 46.4 | 13.3 | 0.3 | 5.2 | | | | 50 - 54 |
| 55 - 59 | 64.3 | 157.9 | 10.5 | 39.2 | 4.8 | 0.4 | - | | | | 55 - 59 |
| 60 - 64 | 135.4 | 37.1 | 1.6 | 31.4 | 3.4 | - | 1.2 | | | | 60 - 64 |
| 65 - 69 | 130.3 | 15.6 | - | 32.4 | 0.1 | - | - | | | | 65 - 69 |
| 70 - 74 | 107.5 | 9.3 | 0.3 | 18.0 | 1.3 | 1.1 | 1.3 | | | | 70 - 74 |
| 75 ขึ้นไป | 106.5 | 8.3 | - | 24.0 | - | 0.2 | - | | | | 75 and over |

(หน่วยเป็นพัน In thousands)

ตารางที่ 2 จำนวนประชากรที่ได้รับสวัสดิการด้านค่ารักษาพยาบาล จำนวนตามประเภทสวัสดิการค่ารักษาพยาบาล หมวดอายุ เพศและเขตการปกครอง ภาคเหนือ (ต่อ)

TABLE 2 NUMBER OF POPULATION WHO RECEIVED HEALTH INSURANCE BY TYPE OF HEALTH INSURANCE, AGE GROUP, SEX AND AREA, NORTHERN REGION (Contd.)

| หมวดอายุ (ปี) เพศและเขตการปกครอง | ประเภทสวัสดิการค่ารักษาพยาบาล ^{1/} Type of health insurance ^{1/} | | | | | | | | | | Age group (years), sex and area |
|-------------------------------------|--|---|---|---------------------------------|--|-----------------------------|--------------------------------|-------------|------------------|--|------------------------------------|
| | บัตรประกันสุขภาพ Universal coverage card | | ประกันสังคม / สวัสดิการข้าราชการ / กองทุนเงินทดแทน | | ประกันสุขภาพ กับบริษัท ประกัน | | สวัสดิการ จัดโดย นายจ้าง | | อื่น ๆ Others | | |
| | ประเภทมี พ. ไม่เสีย 30 บาท Not pay fee 30 baht | ประเภทไม่มี พ. เสีย 30 บาท Pay fee 30 baht | Social security / workmen compensation fund | ข้าราชการบำนาญ / รัฐวิสาหกิจ | Gov. office welfare / pensioner / state enterprise welfare | Private health insurance | Employer welfare | | | | |
| หญิง | 2,222.8 | 2,644.2 | 333.3 | 558.4 | 118.0 | 8.5 | 45.9 | Female | | | |
| น้อยกว่า 5 | 282.4 | 35.6 | - | 32.7 | 14.6 | 0.5 | 1.5 | Less than 5 | | | |
| 5 - 9 | 306.0 | 56.8 | - | 35.5 | 6.5 | - | 5.2 | 5 - 9 | | | |
| 10 - 14 | 283.8 | 137.3 | - | 35.9 | 11.6 | 0.1 | 3.4 | 10 - 14 | | | |
| 15 - 19 | 108.2 | 297.7 | 6.7 | 28.3 | 14.5 | 0.0 | 3.8 | 15 - 19 | | | |
| 20 - 24 | 74.8 | 250.6 | 68.5 | 5.5 | 11.0 | 0.3 | 4.6 | 20 - 24 | | | |
| 25 - 29 | 51.1 | 213.0 | 88.7 | 18.4 | 6.1 | 1.7 | 4.0 | 25 - 29 | | | |
| 30 - 34 | 78.8 | 232.2 | 47.8 | 34.3 | 5.5 | 2.3 | 5.8 | 30 - 34 | | | |
| 35 - 39 | 100.6 | 277.7 | 41.5 | 44.6 | 12.1 | 0.8 | 3.6 | 35 - 39 | | | |
| 40 - 44 | 108.8 | 329.2 | 34.5 | 63.1 | 12.7 | 0.3 | 4.2 | 40 - 44 | | | |
| 45 - 49 | 117.1 | 297.3 | 33.8 | 52.1 | 6.9 | 1.1 | 4.3 | 45 - 49 | | | |
| 50 - 54 | 86.7 | 262.2 | 10.0 | 52.5 | 7.8 | - | 2.5 | 50 - 54 | | | |
| 55 - 59 | 66.2 | 182.7 | 1.1 | 32.7 | 4.8 | - | 2.4 | 55 - 59 | | | |
| 60 - 64 | 150.4 | 39.1 | 0.6 | 34.4 | 0.5 | - | 0.3 | 60 - 64 | | | |
| 65 - 69 | 145.4 | 16.1 | 0.1 | 35.4 | 0.9 | 1.0 | - | 65 - 69 | | | |
| 70 - 74 | 128.3 | 8.9 | - | 21.2 | 1.7 | 0.2 | - | 70 - 74 | | | |
| 75 ขึ้นไป | 134.0 | 7.8 | 0.2 | 32.1 | 1.0 | - | 0.5 | 75 and over | | | |

(หน่วยเป็นพัน In thousands)

ตารางที่ 2 จำนวนประชากรที่ได้รับสวัสดิการด้านต่าง ๆ จากกรมสวัสดิการและคุ้มครองแรงงาน ภาคเหนือ (ต่อ)

TABLE 2 NUMBER OF POPULATION WHO RECEIVED HEALTH INSURANCE BY TYPE OF HEALTH INSURANCE, AGE GROUP, SEX AND AREA, NORTHERN REGION (Contd.)

| หมวดอายุ (ปี) เพศและเขตการปกครอง | ประเภทสวัสดิการด้านสุขภาพ ^{1/} Type of health insurance ^{1/} | | | | | | | | | | อื่น ๆ Others | Age group (years), sex and area |
|-------------------------------------|--|-----------------------------------|---|--|---|-------------------------------------|-------------------------------------|--------------------------------|--------------------------------|------|------------------|------------------------------------|
| | บัตรประกันสุขภาพ Universal coverage card | | ประกันสังคม / สวัสดิการข้าราชการ / กองทุนเงินทดแทน | | สวัสดิการข้าราชการ / ข้าราชการบำนาญ / รัฐวิสาหกิจ | | ประกันสุขภาพ กับบริษัท ประกัน | | สวัสดิการ จัดโดย นายจ้าง | | | |
| | ไม่เสีย 30 บาท Not pay fee 30 baht | เสีย 30 บาท Pay fee 30 baht | ประกันสังคม / workmen compensation fund | สวัสดิการข้าราชการ / Gov. office welfare / pensioner / state enterprise welfare | ข้าราชการบำนาญ / รัฐวิสาหกิจ | ประกันสุขภาพ กับบริษัท ประกัน | สวัสดิการ จัดโดย นายจ้าง | สวัสดิการ จัดโดย นายจ้าง | | | | |
| ในเขตเทศบาล | 609.8 | 903.3 | 194.5 | 472.1 | 113.0 | 472.1 | 113.0 | 12.8 | 12.7 | 12.7 | Municipal area | |
| น้อยกว่า 5 | 93.0 | 19.0 | - | 22.1 | 8.5 | 22.1 | 8.5 | 1.6 | 0.6 | 0.6 | Less than 5 | |
| 5 - 9 | 101.4 | 19.9 | - | 28.7 | 8.6 | 28.7 | 8.6 | 0.3 | 1.0 | 1.0 | 5 - 9 | |
| 10 - 14 | 90.2 | 42.8 | - | 38.0 | 16.9 | 38.0 | 16.9 | 0.2 | 1.2 | 1.2 | 10 - 14 | |
| 15 - 19 | 28.6 | 106.3 | 3.1 | 35.1 | 7.4 | 35.1 | 7.4 | 0.4 | 2.7 | 2.7 | 15 - 19 | |
| 20 - 24 | 8.9 | 115.2 | 22.7 | 7.4 | 17.5 | 7.4 | 17.5 | 0.3 | 2.2 | 2.2 | 20 - 24 | |
| 25 - 29 | 10.9 | 69.7 | 50.7 | 15.7 | 8.6 | 15.7 | 8.6 | 1.7 | 0.5 | 0.5 | 25 - 29 | |
| 30 - 34 | 13.0 | 67.5 | 38.9 | 27.3 | 7.9 | 27.3 | 7.9 | 1.4 | 0.8 | 0.8 | 30 - 34 | |
| 35 - 39 | 21.9 | 93.8 | 27.7 | 30.2 | 9.6 | 30.2 | 9.6 | 3.6 | 0.3 | 0.3 | 35 - 39 | |
| 40 - 44 | 23.5 | 104.5 | 22.5 | 48.1 | 8.3 | 48.1 | 8.3 | 0.9 | 1.4 | 1.4 | 40 - 44 | |
| 45 - 49 | 26.7 | 102.0 | 14.3 | 49.5 | 5.0 | 49.5 | 5.0 | 1.1 | 0.6 | 0.6 | 45 - 49 | |
| 50 - 54 | 22.1 | 82.2 | 9.9 | 40.5 | 6.8 | 40.5 | 6.8 | 0.3 | 0.7 | 0.7 | 50 - 54 | |
| 55 - 59 | 12.0 | 59.2 | 3.2 | 32.6 | 4.3 | 32.6 | 4.3 | 0.4 | - | - | 55 - 59 | |
| 60 - 64 | 44.1 | 11.4 | 1.0 | 26.7 | 1.8 | 26.7 | 1.8 | - | 0.5 | 0.5 | 60 - 64 | |
| 65 - 69 | 42.3 | 5.0 | 0.1 | 26.3 | 0.1 | 26.3 | 0.1 | - | - | - | 65 - 69 | |
| 70 - 74 | 34.6 | 2.7 | 0.3 | 21.1 | 1.7 | 21.1 | 1.7 | 0.2 | 0.3 | 0.3 | 70 - 74 | |
| 75 ขึ้นไป | 36.5 | 2.4 | 0.2 | 22.8 | - | 22.8 | - | 0.2 | - | - | 75 and over | |

(หน่วยเป็นพัน In thousands)

ตารางที่ 2 จำนวนประชากรที่ได้รับสวัสดิการด้านค่ารักษาพยาบาล จำแนกตามประเภทสวัสดิการค่ารักษาพยาบาล หมวดอายุ เพศและเขตการปกครอง ภาคเหนือ (ต่อ)

TABLE 2 NUMBER OF POPULATION WHO RECEIVED HEALTH INSURANCE BY TYPE OF HEALTH INSURANCE, AGE GROUP, SEX AND AREA, NORTHERN REGION (Contd.)

| หมวดอายุ (ปี) เพศและเขตการปกครอง | ประเภทสวัสดิการค่ารักษาพยาบาล 1/ Type of health insurance 1/ | | | | | | | | | | Age group (years), sex and area | |
|-------------------------------------|--|-----------------------------------|---|--|-------------------------------------|---------------------|--------------------------------|--|------------------|--|------------------------------------|---------------------------|
| | บัตรประกันสุขภาพ Universal coverage card | | ประกันสังคม / สวัสดิการข้าราชการ / กองทุนเงินทดแทน | | ประกันสุขภาพ กับบริษัท ประกัน | | สวัสดิการ จัดโดย นายจ้าง | | อื่น ๆ Others | | | |
| | ไม่เสีย 30 บาท Not pay fee 30 baht | เสีย 30 บาท Pay fee 30 baht | Social security / workmen compensation fund | Gov. office welfare / pensioner / state enterprise welfare | Private health insurance | Employer welfare | | | | | | |
| นอกเขตเทศบาล | 3,749.6 | 4,300.5 | 502.7 | 583.8 | 169.5 | 5.4 | 79.8 | | | | | Non-municipal area |
| น้อยกว่า 5 | 503.4 | 43.3 | - | 28.9 | 18.9 | - | 7.1 | | | | | Less than 5 |
| 5 - 9 | 512.0 | 100.2 | - | 29.9 | 10.1 | - | 8.1 | | | | | 5 - 9 |
| 10 - 14 | 500.0 | 212.4 | - | 28.8 | 19.3 | - | 2.8 | | | | | 10 - 14 |
| 15 - 19 | 190.6 | 481.2 | 11.0 | 45.3 | 31.4 | - | 9.2 | | | | | 15 - 19 |
| 20 - 24 | 133.3 | 413.3 | 113.0 | 8.7 | 14.1 | - | 7.7 | | | | | 20 - 24 |
| 25 - 29 | 82.1 | 384.4 | 126.9 | 8.4 | 8.2 | - | 8.6 | | | | | 25 - 29 |
| 30 - 34 | 129.5 | 411.3 | 55.3 | 31.2 | 7.3 | 2.8 | 5.8 | | | | | 30 - 34 |
| 35 - 39 | 156.4 | 457.8 | 66.5 | 53.9 | 16.7 | - | 4.7 | | | | | 35 - 39 |
| 40 - 44 | 192.8 | 514.2 | 50.3 | 63.0 | 9.9 | - | 5.7 | | | | | 40 - 44 |
| 45 - 49 | 213.4 | 455.7 | 56.2 | 56.1 | 9.1 | 0.6 | 8.2 | | | | | 45 - 49 |
| 50 - 54 | 137.5 | 424.6 | 14.0 | 58.3 | 14.3 | - | 7.0 | | | | | 50 - 54 |
| 55 - 59 | 118.5 | 281.4 | 8.4 | 39.3 | 5.3 | - | 2.4 | | | | | 55 - 59 |
| 60 - 64 | 241.6 | 64.9 | 1.2 | 39.1 | 2.1 | - | 1.0 | | | | | 60 - 64 |
| 65 - 69 | 233.4 | 26.6 | - | 41.6 | 0.9 | 1.0 | - | | | | | 65 - 69 |
| 70 - 74 | 201.2 | 15.5 | - | 18.1 | 1.2 | 1.1 | 1.0 | | | | | 70 - 74 |
| 75 ขึ้นไป | 204.0 | 13.7 | - | 33.3 | 1.0 | - | 0.5 | | | | | 75 and over |

หมายเหตุ : 1/ ตอบได้มากกว่า 1 คำตอบ

Note : 1/ More than 1 answer

ตารางที่ 3 จำนวนประชากรที่ได้รับบัตรประกันสุขภาพ (บัตรทอง) จำแนกตามประเภทสถานพยาบาลลำดับที่ 1 ที่ระบุบนบัตรประกันสุขภาพ เขตและเขตการปกครอง ภาคเหนือ

TABLE 3 NUMBER OF POPULATION WHO RECEIVED UNIVERSAL COVERAGE CARD (UC CARD) BY TYPE OF THE FIRST HEALTH CARE PROVIDER INDICATED IN THE CARD, SEX AND AREA, NORTHERN REGION

| | | ประเภทสถานพยาบาลลำดับที่ 1 ที่ระบุบนบัตรประกันสุขภาพ Type of the first health care provider indicated in the CARD | | | | | | | | | | (หน่วยเป็นพัน In thousands) | | | |
|---------------------|----------------|---|--------------|---|------------|-----------------------------------|--------------------|---|----------|------------------------------|----------|-----------------------------|----------|--------------|----------|
| รวม | | สถานพยาบาลของรัฐ | | | | | สถานพยาบาลของเอกชน | | | | | อื่น ๆ | | | |
| Total | | Government Institutes | | | | | Private Institutes | | | | | Others | | | |
| | | สถานีอนามัย / ศูนย์บริการสาธารณสุข / ศูนย์สุขภาพชุมชน | | รพ.ทั่วไป / รพ.ศูนย์ General / Center hospital | | รพ.ชุมชน Community hospital | | รพ.ของ มหาวิทยาลัย University hospital | | คลินิก Clinic Hospital | | โรงพยาบาล | | sex and area | |
| ยอดรวม | 4,425.1 | 3,686.6 | 602.7 | 104.2 | 0.4 | 3.7 | - | 27.5 | - | Total | - | - | - | - | - |
| ชาย | 1,809.2 | 1,546.1 | 215.0 | 35.5 | - | 3.2 | - | 9.2 | - | Male | - | - | - | - | - |
| หญิง | 2,616.0 | 2,140.5 | 387.7 | 68.7 | 0.4 | 0.4 | - | 18.3 | - | Female | - | - | - | - | - |
| ในเขตเทศบาล | 670.5 | 379.6 | 194.8 | 76.1 | 0.4 | 0.8 | - | 18.9 | - | Municipal area | - | - | - | - | - |
| ชาย | 274.5 | 154.3 | 80.6 | 30.0 | - | 0.3 | - | 9.2 | - | Male | - | - | - | - | - |
| หญิง | 396.1 | 225.3 | 114.2 | 46.1 | 0.4 | 0.4 | - | 9.6 | - | Female | - | - | - | - | - |
| นอกเขตเทศบาล | 3,754.6 | 3,307.0 | 407.9 | 28.1 | - | 2.9 | - | 8.6 | - | Non-municipal area | - | - | - | - | - |
| ชาย | 1,534.7 | 1,391.8 | 134.4 | 5.6 | - | 2.9 | - | - | - | Male | - | - | - | - | - |
| หญิง | 2,219.9 | 1,915.2 | 273.5 | 22.6 | - | - | - | 8.6 | - | Female | - | - | - | - | - |

ตารางที่ 4 ร้อยละของผู้ตอบสัมภาษณ์ด้วยตนเองอายุ 15 ปีขึ้นไปที่ได้รับบัตรประกันสุขภาพ (บัตรทอง) จำแนกตามความพึงพอใจในสถานพยาบาลลำดับที่ 1 ที่ระบุบนบัตรประกันสุขภาพ

เพศ และเขตการปกครอง ภาคเหนือ

TABLE 4 PERCENTAGE OF RESPONDENTS 15 YEARS OF AGED AND OVER WHO RECEIVED UNIVERSAL COVERAGE CARD (UC CARD) BY SATISFACTION OF THE FIRST HEALTH CARE PROVIDER INDICATED IN THE CARD, SEX AND AREA, NORTHERN REGION

| เพศและเขตการปกครอง | ความพึงพอใจในสถานพยาบาลลำดับที่ 1 ที่ระบุบนบัตรประกันสุขภาพ | | | sex and area | |
|--------------------|---|-----------|-------------|--------------|--------------------|
| | รวม | พอใจ | ไม่พอใจ | | |
| | Total | Satisfied | Unsatisfied | Not sure | |
| ยอดรวม | 100.0 | 90.2 | 6.8 | 2.9 | Total |
| ชาย | 100.0 | 91.1 | 6.0 | 2.9 | Male |
| หญิง | 100.0 | 89.6 | 7.4 | 3.0 | Female |
| ในเขตเทศบาล | 100.0 | 86.2 | 8.3 | 5.5 | Municipal area |
| ชาย | 100.0 | 85.7 | 7.7 | 6.6 | Male |
| หญิง | 100.0 | 86.5 | 8.7 | 4.8 | Female |
| นอกเขตเทศบาล | 100.0 | 91.0 | 6.6 | 2.5 | Non-municipal area |
| ชาย | 100.0 | 92.1 | 5.7 | 2.2 | Male |
| หญิง | 100.0 | 90.2 | 7.1 | 2.7 | Female |

ตารางที่ 5 ร้อยละของผู้ตอบสัมภาษณ์ด้วยตนเองอายุ 15 ปีขึ้นไปที่ได้รับบัตรประกันสุขภาพ (บัตรทอง) จำแนกตามสาเหตุไม่พอใจในสถานพยาบาลลำดับที่ 1 ที่ระบุบนบัตรประกันสุขภาพ
 เขต และเขตการปกครอง ภาคเหนือ

TABLE 5 PERCENTAGE OF RESPONDENTS 15 YEARS OF AGED AND OVER WHO RECEIVED UNIVERSAL COVERAGE CARD (UC CARD) BY REASON TO UNSATISFIED
 OF THE FIRST HEALTH CARE PROVIDER INDICATED IN THE CARD, SEX AND AREA, NORTHERN REGION

| เขตและเขตการปกครอง | สาเหตุไม่พอใจในสถานพยาบาลลำดับที่ 1 ที่ระบุบนบัตรประกันสุขภาพ | | | | | | sex and area |
|---------------------|---|----------------------------------|-----------------|-------------------------------------|-----------------------|--------|--------------------|
| | รวม | ไม่มีใจบริการ | เดินทางไม่สะดวก | สถานพยาบาล | ไม่ได้อยู่ในภูมิลำเนา | อื่น ๆ | |
| Total | Not have confidence in service | Inconvenience for transportation | Far from home | Not accessible because of migration | Others | | |
| ยอดรวม | 100.0 | 56.7 | 7.8 | 14.2 | 6.5 | 14.8 | Total |
| ชาย | 100.0 | 56.0 | 9.2 | 11.9 | 6.3 | 16.6 | Male |
| หญิง | 100.0 | 57.1 | 7.1 | 15.5 | 6.6 | 13.7 | Female |
| ในเขตเทศบาล | 100.0 | 58.5 | 3.0 | 0.5 | 20.3 | 17.8 | Municipal area |
| ชาย | 100.0 | 54.3 | 0.9 | - | 18.8 | 25.9 | Male |
| หญิง | 100.0 | 61.0 | 4.3 | 0.8 | 21.1 | 12.8 | Female |
| นอกเขตเทศบาล | 100.0 | 56.2 | 8.9 | 17.3 | 3.4 | 14.1 | Non-municipal area |
| ชาย | 100.0 | 56.4 | 11.2 | 14.8 | 3.3 | 14.4 | Male |
| หญิง | 100.0 | 56.2 | 7.7 | 18.7 | 3.5 | 14.0 | Female |

ตารางที่ 5 ร้อยละผู้ตอบสัมภาษณ์ด้วยตนเองอายุ 15 ปีขึ้นไปที่ได้รับบัตรประกันสุขภาพ (บัตรทอง) จำแนกตามสาเหตุไม่พอใจในสถานพยาบาลลำดับที่ 1 ที่ระบบบันทึกสุขภาพ

เพศ และเขตการปกครอง ภาคเหนือ

TABLE 5 PERCENTAGE OF RESPONDENTS 15 YEARS OF AGED AND OVER WHO RECEIVED UNIVERSAL COVERAGE CARD (UC CARD) BY REASON TO UNSATISFIED OF

THE FIRST HEALTH CARE PROVIDER INDICATED IN THE CARD, SEX AND AREA, NORTHERN REGION

| เขตและเขตการปกครอง | สาเหตุไม่พอใจในสถานพยาบาลลำดับที่ 1 ที่ระบบบันทึกประกันสุขภาพ | | | | | | sex and area |
|---------------------|---|--------------------------------|----------------------------------|---------------|-------------------------------------|--------|--------------------|
| | รวม | ไม่มั่นใจในบริการ | เดินทางไม่สะดวก | สถานพยาบาล | ไม่ได้อยู่ในภูมิลำเนา | อื่น ๆ | |
| | Total | Not have confidence in service | Inconvenience for transportation | Far from home | Not accessible because of migration | Others | |
| ยอดรวม | 301,962 | 171,103 | 23,673 | 42,916 | 19,636 | 44,634 | Total |
| ชาย | 108,668 | 60,824 | 9,971 | 12,963 | 6,847 | 18,063 | Male |
| หญิง | 193,294 | 110,279 | 13,702 | 29,953 | 12,789 | 26,571 | Female |
| ในเขตเทศบาล | 55,735 | 32,600 | 1,666 | 281 | 11,290 | 9,898 | Municipal area |
| ชาย | 21,160 | 11,499 | 196 | 0 | 3,980 | 5,485 | Male |
| หญิง | 34,575 | 21,101 | 1,470 | 281 | 7,310 | 4,413 | Female |
| นอกเขตเทศบาล | 246,226 | 138,502 | 22,007 | 42,635 | 8,345 | 34,737 | Non-municipal area |
| ชาย | 87,507 | 49,325 | 9,775 | 12,963 | 2,866 | 12,578 | Male |
| หญิง | 158,719 | 89,177 | 12,232 | 29,672 | 5,479 | 22,159 | Female |

ตารางที่ 6 จำนวนประชากรที่ได้รับบัตรประกันสุขภาพ (บัตรทอง) จำแนกตามประเภทสถานพยาบาลลำดับที่ 2 ที่ระบุนับบัตรประกันสุขภาพ เขตและเขตการปกครอง ภาคเหนือ

TABLE 6 NUMBER OF POPULATION WHO RECEIVED UNIVERSAL COVERAGE CARD (UC CARD) BY TYPE OF THE SECOND HEALTH CARE PROVIDER INDICATED IN THE CARD, SEX AND AREA, NORTHERN REGION

| เขตและเขตการปกครอง | ประเภทสถานพยาบาลลำดับที่ 2 ที่ระบุนับบัตรประกันสุขภาพ | | | | | | รวม | รพ.ชุมชน Community hospital | รพ.ทั่วไป / รพ.ศูนย์ General / Center hospital | รพ.ของ มหาวิทยาลัย University hospital | รพ.สังกัด อื่น ของรัฐ Others | โรงพยาบาลเอกชน Private hospital | sex and area |
|---------------------|--|--|--|--|--|--|---------|-----------------------------------|---|---|------------------------------------|------------------------------------|--------------------|
| | Type of the second health care provider indicated in UC CARD | | | | | | | | | | | | |
| ยอดรวม | | | | | | | 3,749.7 | 2,771.6 | 971.2 | 4.4 | 2.4 | 0.2 | Total |
| ชาย | | | | | | | 1,571.3 | 1,175.0 | 394.1 | 1.1 | 1.0 | 0.1 | Male |
| หญิง | | | | | | | 2,178.3 | 1,596.5 | 577.1 | 3.3 | 1.4 | 0.1 | Female |
| ในเขตเทศบาล | | | | | | | 399.6 | 234.3 | 161.6 | 2.8 | 0.8 | 0.2 | Municipal area |
| ชาย | | | | | | | 162.1 | 92.4 | 69.1 | 0.3 | 0.2 | 0.1 | Male |
| หญิง | | | | | | | 237.6 | 142.0 | 92.5 | 2.5 | 0.6 | 0.1 | Female |
| นอกเขตเทศบาล | | | | | | | 3,350.0 | 2,537.2 | 809.6 | 1.6 | 1.6 | - | Non-municipal area |
| ชาย | | | | | | | 1,409.3 | 1,082.6 | 325.1 | 0.8 | 0.8 | - | Male |
| หญิง | | | | | | | 1,940.7 | 1,454.6 | 484.5 | 0.8 | 0.8 | - | Female |

(หน่วยเป็นพัน In thousands)

ตารางที่ 7 ร้อยละของผู้ตอบสัมภาษณ์ด้วยตนเองอายุ 15 ปีขึ้นไปที่ได้รับบัตรประกันสุขภาพ (บัตรทอง) จำแนกตามความพึงพอใจในสถานพยาบาลลำดับที่ 2 ที่ระบุบนบัตรประกันสุขภาพ
เพศ และเขตการปกครอง ภาคเหนือ

TABLE 7 PERCENTAGE OF RESPONDENTS 15 YEARS OF AGED AND OVER WHO RECEIVED UNIVERSAL COVERAGE CARD (UC CARD) BY SATISFACTION OF THE SECOND HEALTH CARE PROVIDER INDICATED IN THE CARD, SEX AND AREA, NORTHERN REGION

| เพศและเขตการปกครอง | ความพึงพอใจในสถานพยาบาลลำดับที่ 2 ที่ระบุบนบัตรประกันสุขภาพ | | | sex and area | |
|--------------------|---|-------------------|------------------------|--------------|----------------------|
| | รวม Total | พอใจ Satisfied | ไม่พอใจ Unsatisfied | | ไม่แน่ใจ Not sure |
| ยอดรวม | 100.0 | 76.4 | 6.6 | 17.0 | Total |
| ชาย | 100.0 | 78.1 | 6.3 | 15.6 | Male |
| หญิง | 100.0 | 75.3 | 6.8 | 17.9 | Female |
| ในเขตเทศบาล | 100.0 | 69.5 | 5.6 | 24.9 | Municipal area |
| ชาย | 100.0 | 70.2 | 4.8 | 25.1 | Male |
| หญิง | 100.0 | 69.0 | 6.2 | 24.8 | Female |
| นอกเขตเทศบาล | 100.0 | 77.3 | 6.7 | 16.0 | Non-municipal area |
| ชาย | 100.0 | 79.0 | 6.5 | 14.5 | Male |
| หญิง | 100.0 | 76.0 | 6.9 | 17.1 | Female |

ตารางที่ 7 ร้อยละผู้ตอบสัมภาษณ์ด้วยตนเองอายุ 15 ปีขึ้นไปที่ได้รับบัตรประกันสุขภาพ (บัตรทอง) จำแนกตามความพึงพอใจในสถานพยาบาลลำดับที่ 2 ที่ระบุบนบัตรประกันสุขภาพ
 เขต และเขตการปกครอง ภาคเหนือ

TABLE 7 PERCENTAGE OF RESPONDENTS 15 YEARS OF AGED AND OVER WHO RECEIVED UNIVERSAL COVERAGE CARD (UC CARD) BY SATISFACTION OF THE SECOND HEALTH CARE PROVIDER INDICATED IN THE CARD, SEX AND AREA, NORTHERN REGION

| เขตและเขตการปกครอง | ความพึงพอใจในสถานพยาบาลลำดับที่ 2 ที่ระบุบนบัตรประกันสุขภาพ | | | | sex and area |
|---------------------|---|-----------|-------------|----------|--------------------|
| | รวม | พอใจ | ไม่พอใจ | ไม่แน่ใจ | |
| | Total | Satisfied | Unsatisfied | Not sure | |
| ยอดรวม | 3,749,679 | 2,865,917 | 247,358 | 636,404 | Total |
| ชาย | 1,571,349 | 1,226,611 | 99,288 | 245,450 | Male |
| หญิง | 2,178,330 | 1,639,306 | 148,070 | 390,954 | Female |
| ในเขตเทศบาล | 399,638 | 277,644 | 22,578 | 99,416 | Municipal area |
| ชาย | 162,052 | 113,690 | 7,752 | 40,610 | Male |
| หญิง | 237,586 | 163,954 | 14,826 | 58,806 | Female |
| นอกเขตเทศบาล | 3,350,041 | 2,588,273 | 224,780 | 536,988 | Non-municipal area |
| ชาย | 1,409,297 | 1,112,921 | 91,536 | 204,840 | Male |
| หญิง | 1,940,744 | 1,475,352 | 133,244 | 332,148 | Female |

ตารางที่ 8 ร้อยละของผู้ตอบสัมภาษณ์ด้วยตนเองอายุ 15 ปีขึ้นไปที่ได้รับบัตรประกันสุขภาพ (บัตรทอง) จำแนกตามสาเหตุที่ไม่พอใจในสถานพยาบาลลำดับที่ 2 ที่ระบุบนบัตรประกันสุขภาพ
 เพศและเขตการปกครอง ภาคเหนือ

TABLE 8 PERCENTAGE OF RESPONDENTS 15 YEARS OF AGED AND OVER WHO RECEIVED UNIVERSAL COVERAGE CARD (UC CARD) BY REASON TO UNSATISFIED
 OF THE SECOND HEALTH CARE PROVIDER INDICATED IN THE CARD, SEX AND AREA, NORTHERN REGION

| เพศและเขตการปกครอง | | สาเหตุไม่พอใจในสถานพยาบาลลำดับที่ 2 ที่ระบุบนบัตรประกันสุขภาพ | | | | | | sex and area |
|---------------------|--|---|--------------------------------|----------------------------------|---------------|-------------------------------------|--------|--------------------|
| | | รวม | ไม่มั่นใจในบริการ | เดินทางไม่สะดวก | สถานพยาบาล | ไม่ได้อยู่ในภูมิสำเนา | อื่น ๆ | |
| | | Total | Not have confidence in service | Inconvenience for transportation | Far from home | Not accessible because of migration | Others | |
| ยอดรวม | | 100.0 | 40.6 | 17.9 | 25.7 | 2.3 | 13.5 | Total |
| ชาย | | 100.0 | 36.2 | 20.5 | 28.8 | 2.9 | 11.7 | Male |
| หญิง | | 100.0 | 43.5 | 16.2 | 23.6 | 2.0 | 14.7 | Female |
| ในเขตเทศบาล | | 100.0 | 52.9 | 11.3 | 1.7 | 16.8 | 17.3 | Municipal area |
| ชาย | | 100.0 | 59.6 | 2.7 | 2.5 | 14.5 | 20.8 | Male |
| หญิง | | 100.0 | 49.4 | 15.9 | 1.3 | 17.9 | 15.5 | Female |
| นอกเขตเทศบาล | | 100.0 | 39.3 | 18.6 | 28.1 | 0.9 | 13.1 | Non-municipal area |
| ชาย | | 100.0 | 34.2 | 22.0 | 31.0 | 1.9 | 10.9 | Male |
| หญิง | | 100.0 | 42.9 | 16.3 | 26.1 | 0.2 | 14.6 | Female |

ตารางที่ 9 จำนวนและร้อยละของประชากร จำแนกตามการป่วยหรือรู้สึกไม่สบายระหว่าง 1 เดือนก่อนวันสัมภาษณ์ หมวดอายุ เพศ และเขตการปกครอง ภาคเหนือ

TABLE 9 NUMBER AND PERCENTAGE OF POPULATION BY REPORTED ILL OR NOT FEELING WELL DURING 1 MONTH BEFORE INTERVIEWS DATE, AGE GROUP, SEX AND AREA, NORTHERN REGION

| หมวดอายุ (ปี) และเขตการปกครอง | รวม Total | | ชาย Male | | หญิง Female | | Age group (years), and area | |
|----------------------------------|-----------|---------|----------|---------|-------------|---------|--------------------------------|-------------|
| | รวม | ป่วย | รวม | ป่วย | รวม | ป่วย | | |
| | Total | Illness | Total | Illness | Total | Illness | | |
| ยอดรวม | 11,715.0 | 2,471.8 | 21.1 | 1,112.3 | 19.3 | 5,954.3 | 22.8 | Total |
| น้อยกว่า 5 | 762.9 | 242.8 | 31.8 | 130.0 | 33.6 | 376.3 | 112.8 | Less than 5 |
| 5 - 9 | 828.4 | 167.1 | 20.2 | 81.3 | 19.3 | 408.2 | 85.8 | 5 - 9 |
| 10 - 14 | 949.4 | 146.1 | 15.4 | 78.6 | 16.3 | 466.8 | 67.5 | 10 - 14 |
| 15 - 19 | 937.1 | 128.4 | 13.7 | 65.2 | 13.7 | 460.2 | 63.3 | 15 - 19 |
| 20 - 24 | 878.2 | 89.5 | 10.2 | 48.9 | 11.0 | 435.2 | 40.6 | 20 - 24 |
| 25 - 29 | 793.1 | 83.8 | 10.6 | 28.1 | 7.0 | 390.1 | 55.7 | 25 - 29 |
| 30 - 34 | 791.2 | 130.4 | 16.5 | 57.8 | 14.8 | 401.3 | 72.6 | 30 - 34 |
| 35 - 39 | 926.7 | 173.0 | 18.7 | 69.8 | 15.7 | 482.6 | 103.2 | 35 - 39 |
| 40 - 44 | 1,029.8 | 218.2 | 21.2 | 99.8 | 20.3 | 537.4 | 118.4 | 40 - 44 |
| 45 - 49 | 1,000.9 | 220.5 | 22.0 | 97.8 | 20.2 | 517.5 | 122.6 | 45 - 49 |
| 50 - 54 | 807.6 | 218.1 | 27.0 | 77.9 | 19.9 | 416.4 | 140.3 | 50 - 54 |
| 55 - 59 | 566.1 | 170.0 | 30.0 | 75.4 | 27.4 | 290.8 | 94.6 | 55 - 59 |
| 60 - 64 | 441.2 | 125.1 | 28.4 | 52.0 | 24.6 | 229.8 | 73.1 | 60 - 64 |
| 65 - 69 | 381.6 | 129.6 | 34.0 | 55.7 | 31.0 | 201.6 | 73.9 | 65 - 69 |
| 70 - 74 | 301.7 | 109.4 | 36.2 | 48.8 | 34.8 | 161.7 | 60.6 | 70 - 74 |
| 75 ขึ้นไป | 319.0 | 119.8 | 37.6 | 45.4 | 32.3 | 178.3 | 74.4 | 75 and over |

(หน่วยเป็นพัน In thousands)

ตารางที่ 9 จำนวนและร้อยละของประชากร จำแนกตามการป่วยหรือรู้สึกไม่สบายระหว่าง 1 เดือนก่อนวันสัมภาษณ์ หมวดอายุ เพศและเขตการปกครอง ภาคเหนือ (ต่อ)

TABLE 9 NUMBER AND PERCENTAGE OF POPULATION BY REPORTED ILL OR NOT FEELING WELL DURING 1 MONTH BEFORE INTERVIEW'S DATE, AGE GROUP, SEX AND AREA, NORTHERN REGION (Contd.)

| หมวดอายุ (ปี) และเขตการปกครอง | รวม Total | | | | ชาย Male | | | | หญิง Female | | | | Age group (years), and area |
|----------------------------------|-----------|---------|---------|--|----------|---------|---------|--|-------------|---------|---------|--|--------------------------------|
| | รวม | ป่วย | ร้อยละ | | รวม | ป่วย | ร้อยละ | | รวม | ป่วย | ร้อยละ | | |
| | Total | Illness | Percent | | Total | Illness | Percent | | Total | Illness | Percent | | |
| ในเขตเทศบาล | 2,265.5 | 457.1 | 20.2 | | 1,078.8 | 196.8 | 18.2 | | 1,186.8 | 260.3 | 21.9 | | Municipal area |
| น้อยกว่า 5 | 144.0 | 50.9 | 35.3 | | 70.8 | 25.7 | 36.3 | | 73.2 | 25.2 | 34.4 | | Less than 5 |
| 5 - 9 | 157.5 | 30.9 | 19.6 | | 77.6 | 15.5 | 20.0 | | 79.9 | 15.4 | 19.2 | | 5 - 9 |
| 10 - 14 | 180.7 | 24.8 | 13.7 | | 89.2 | 10.6 | 11.9 | | 91.5 | 14.2 | 15.5 | | 10 - 14 |
| 15 - 19 | 179.5 | 20.7 | 11.5 | | 88.5 | 10.7 | 12.1 | | 90.9 | 9.9 | 10.9 | | 15 - 19 |
| 20 - 24 | 169.0 | 21.5 | 12.7 | | 82.5 | 9.2 | 11.2 | | 86.5 | 12.3 | 14.2 | | 20 - 24 |
| 25 - 29 | 152.2 | 19.4 | 12.7 | | 74.9 | 8.8 | 11.7 | | 77.3 | 10.6 | 13.7 | | 25 - 29 |
| 30 - 34 | 152.8 | 21.0 | 13.7 | | 72.9 | 8.3 | 11.3 | | 79.9 | 12.7 | 15.9 | | 30 - 34 |
| 35 - 39 | 180.9 | 25.4 | 14.0 | | 83.8 | 10.7 | 12.8 | | 97.1 | 14.7 | 15.1 | | 35 - 39 |
| 40 - 44 | 202.4 | 37.4 | 18.5 | | 93.6 | 13.2 | 14.1 | | 108.9 | 24.2 | 22.2 | | 40 - 44 |
| 45 - 49 | 196.0 | 49.3 | 25.1 | | 91.7 | 22.2 | 24.2 | | 104.3 | 27.0 | 25.9 | | 45 - 49 |
| 50 - 54 | 157.1 | 40.2 | 25.6 | | 73.7 | 16.7 | 22.7 | | 83.4 | 23.5 | 28.1 | | 50 - 54 |
| 55 - 59 | 109.4 | 31.3 | 28.6 | | 51.6 | 11.5 | 22.3 | | 57.8 | 19.8 | 34.2 | | 55 - 59 |
| 60 - 64 | 86.0 | 20.3 | 23.6 | | 40.0 | 8.7 | 21.7 | | 46.1 | 11.6 | 25.3 | | 60 - 64 |
| 65 - 69 | 75.3 | 21.7 | 28.9 | | 34.4 | 8.6 | 25.1 | | 40.9 | 13.1 | 32.0 | | 65 - 69 |
| 70 - 74 | 59.6 | 18.4 | 30.8 | | 26.7 | 7.6 | 28.5 | | 32.9 | 10.7 | 32.7 | | 70 - 74 |
| 75 ขึ้นไป | 62.9 | 24.0 | 38.2 | | 26.8 | 8.7 | 32.5 | | 36.1 | 15.3 | 42.4 | | 75 and over |

(หน่วยเป็นพัน In thousands)

ตารางที่ 9 จำนวนและร้อยละของประชากร จำแนกตามการป่วยหรือรู้สึกไม่สบายระหว่าง 1 เดือนก่อนวันสัมภาษณ์ หมวดอายุ เพศและเขตการปกครอง ภาคเหนือ (ต่อ)

TABLE 9 NUMBER AND PERCENTAGE OF POPULATION BY REPORTED ILL OR NOT FEELING WELL DURING 1 MONTH BEFORE INTERVIEW'S DATE, AGE GROUP, SEX AND AREA, NORTHERN REGION (Contd.)

| หมวดอายุ (ปี) และเขตการปกครอง | รวม Total | | ชาย Male | | หญิง Female | | Age group (years), and area |
|----------------------------------|-----------|---------|----------|---------|-------------|---------|--------------------------------|
| | รวม | ป่วย | รวม | ป่วย | รวม | ป่วย | |
| | Total | Illness | Total | Illness | Total | Illness | |
| นอกเขตเทศบาล | 9,449.5 | 2,014.7 | 4,682.0 | 915.5 | 4,767.5 | 1,099.2 | Non-municipal area |
| น้อยกว่า 5 | 618.8 | 191.9 | 315.7 | 104.3 | 303.1 | 87.6 | Less than 5 |
| 5 - 9 | 670.9 | 136.2 | 342.6 | 65.8 | 328.3 | 70.5 | 5 - 9 |
| 10 - 14 | 768.7 | 121.3 | 393.4 | 67.9 | 375.4 | 53.4 | 10 - 14 |
| 15 - 19 | 757.6 | 107.8 | 388.4 | 54.4 | 369.3 | 53.4 | 15 - 19 |
| 20 - 24 | 709.2 | 67.9 | 360.5 | 39.7 | 348.7 | 28.3 | 20 - 24 |
| 25 - 29 | 640.9 | 64.4 | 328.1 | 19.3 | 312.9 | 45.1 | 25 - 29 |
| 30 - 34 | 638.5 | 109.4 | 317.0 | 49.5 | 321.4 | 59.9 | 30 - 34 |
| 35 - 39 | 745.8 | 147.6 | 360.3 | 59.1 | 385.5 | 88.5 | 35 - 39 |
| 40 - 44 | 827.4 | 180.8 | 398.8 | 86.6 | 428.6 | 94.2 | 40 - 44 |
| 45 - 49 | 804.9 | 171.2 | 391.7 | 75.6 | 413.2 | 95.6 | 45 - 49 |
| 50 - 54 | 650.5 | 177.9 | 317.5 | 61.1 | 333.0 | 116.8 | 50 - 54 |
| 55 - 59 | 456.7 | 138.7 | 223.7 | 63.9 | 233.0 | 74.8 | 55 - 59 |
| 60 - 64 | 355.1 | 104.8 | 171.4 | 43.3 | 183.7 | 61.5 | 60 - 64 |
| 65 - 69 | 306.3 | 107.9 | 145.7 | 47.1 | 160.7 | 60.8 | 65 - 69 |
| 70 - 74 | 242.1 | 91.0 | 113.3 | 41.1 | 128.8 | 49.9 | 70 - 74 |
| 75 ขึ้นไป | 256.1 | 95.8 | 113.9 | 36.7 | 142.2 | 59.1 | 75 and over |

(หน่วยเป็นพัน In thousands)

ตารางที่ 10 จำนวนประชากรที่ป่วยหรือรู้สึกไม่สบายระหว่าง 1 เดือนก่อนวันสัมภาษณ์ จำแนกตามจำนวนครั้งที่ป่วย เพศ และเขตการปกครอง ภาคเหนือ

TABLE 10 NUMBER OF POPULATION WHO ILL OR NOT FEELING WELL DURING 1 MONTH BEFORE INTERVIEWS DATE BY TIME OF ILLNESS, SEX AND AREA,

NORTHERN REGION

(หน่วยเป็นพัน In thousands)

| จำนวนครั้งที่ป่วย | รวม Total | | ในเขตเทศบาล Municipal area | | | | นอกเขตเทศบาล Non-municipal area | | | | | |
|-------------------|-----------|----------|----------------------------|-------------|-----------|----------|---------------------------------|-------------|-----------|------------------|-------------|-------------|
| | รวม Total | ชาย Male | หญิง Female | | รวม Total | ชาย Male | หญิง Female | | รวม Total | ชาย Male | หญิง Female | |
| | | | ชาย Male | หญิง Female | | | ชาย Male | หญิง Female | | | ชาย Male | หญิง Female |
| ยอดรวม | 2,471.8 | 1,112.3 | 1,359.4 | 457.1 | 196.8 | 260.3 | 2,014.7 | 915.5 | 1,099.2 | Total | | |
| 1 ครั้ง | 1,723.8 | 806.6 | 917.2 | 328.6 | 145.7 | 182.8 | 1,395.2 | 660.9 | 734.3 | 1 time | | |
| 2 ครั้ง | 321.8 | 136.2 | 185.6 | 58.4 | 24.8 | 33.6 | 263.4 | 111.4 | 152.0 | 2 times | | |
| 3 ครั้ง | 133.1 | 54.2 | 78.9 | 21.0 | 5.8 | 15.2 | 112.1 | 48.4 | 63.7 | 3 times | | |
| 4 ครั้ง | 45.5 | 14.8 | 30.7 | 9.5 | 4.4 | 5.1 | 36.0 | 10.4 | 25.6 | 4 times | | |
| 5 ครั้ง | 27.0 | 11.3 | 15.7 | 2.8 | 0.7 | 2.1 | 24.2 | 10.6 | 13.5 | 5 times | | |
| 6 ครั้ง | 5.6 | 1.1 | 4.5 | 1.6 | 1.1 | 0.5 | 4.1 | - | 4.1 | 6 times | | |
| 7 ครั้ง | 3.6 | 3.0 | 0.5 | 1.3 | 0.7 | 0.5 | 2.3 | 2.3 | - | 7 times | | |
| 8 ครั้งขึ้นไป | 211.4 | 85.1 | 126.3 | 34.0 | 13.6 | 20.4 | 177.4 | 71.5 | 105.9 | 8 times and over | | |
| เฉลี่ย | 2.0 | 1.9 | 2.0 | 1.9 | 1.8 | 1.9 | 2.0 | 1.9 | 2.1 | Average | | |

ตารางที่ 11 จำนวนประชากรที่ป่วยหรือรู้สึกไม่สบายระหว่าง 1 เดือนก่อนวันสัมภาษณ์ จำแนกตามกลุ่มโรค / อาการที่ป่วยครั้งสุดท้าย เพศ และเขตการปกครอง ภาคเหนือ

TABLE 11 NUMBER OF POPULATION WHO ILL OR NOT FEELING WELL DURING 1 MONTH BEFORE INTERVIEWS DATE BY TYPE OF LAST DISEASES OR SYMPTOMS, SEX AND AREA, NORTHERN REGION

(หน่วยเป็นพัน In thousands)

| กลุ่มโรค / อาการที่ป่วยครั้งสุดท้าย | รวม Total | | ในเขตเทศบาล | | | | นอกเขตเทศบาล | | | | Type of last diseases or symptoms |
|--|--------------|-------------|----------------|----------------|----------------|--------------------|----------------|--------------|-------------|--|--------------------------------------|
| | รวม Total | ชาย Male | หญิง Female | Municipal area | | Non-municipal area | | รวม Total | ชาย Male | หญิง Female | |
| | | | | ชาย Male | หญิง Female | ชาย Male | หญิง Female | | | | |
| ยอดรวม | 2,471.8 | 1,112.3 | 1,359.4 | 457.1 | 196.8 | 260.3 | 2,014.7 | 915.5 | 1,099.2 | Total | |
| โรคมะเร็งทางเดินหายใจ | 1,045.9 | 512.0 | 533.9 | 212.5 | 96.5 | 116.0 | 833.4 | 415.4 | 417.9 | Diseases of the respiratory system | |
| โรคมะเร็งทางเดินอาหาร | 242.4 | 107.0 | 135.4 | 36.1 | 16.3 | 19.8 | 206.3 | 90.7 | 115.6 | Diseases of the digestive system | |
| โรคมะเร็งทางเดินปัสสาวะ | 18.1 | 7.2 | 10.9 | 3.6 | 1.0 | 2.6 | 14.4 | 6.1 | 8.3 | Diseases of urinary system | |
| โรคหัวใจและหลอดเลือด | 145.9 | 50.5 | 95.4 | 28.8 | 11.7 | 17.0 | 117.2 | 38.8 | 78.4 | Cardiovascular diseases | |
| โรคติดเชื้อ | 25.1 | 12.7 | 12.4 | 2.5 | 1.7 | 0.9 | 22.5 | 11.0 | 11.5 | Infectious diseases | |
| โรคผิวหนัง | 28.4 | 13.7 | 14.7 | 6.2 | 3.6 | 2.7 | 22.2 | 10.1 | 12.1 | Diseases of skin | |
| โรคภูมิแพ้ | 42.8 | 14.3 | 28.5 | 12.4 | 4.9 | 7.5 | 30.4 | 9.4 | 21.0 | Allergic condition | |
| โรคของปาก หู คอ จมูก ตา ฟัน | 74.6 | 36.3 | 38.3 | 15.1 | 7.4 | 7.7 | 59.5 | 28.9 | 30.6 | Diseases of oral cavity, ear, throat, nose, eye | |
| โรคอวัยวะสืบพันธุ์ของสตรี | 13.9 | - | 13.9 | 3.5 | - | 3.5 | 10.3 | - | 10.3 | Diseases of female genital organ | |
| การคลอดบุตร | 0.7 | - | 0.7 | 0.5 | - | 0.5 | 0.2 | - | 0.2 | Condition related to delivery | |
| โรคของต่อมไร้ท่อ | 67.0 | 20.4 | 46.6 | 15.9 | 6.7 | 9.2 | 51.1 | 13.7 | 37.4 | Diseases of endocrine system, metabolic diseases and nutritional status | |
| โรคมะเร็งกล้ามเนื้อ เส้นเอ็น กระดูกและข้อ | 381.5 | 161.0 | 220.4 | 60.6 | 26.1 | 34.5 | 320.9 | 134.9 | 186.0 | Diseases of the musculoskeletal system and connective tissue | |
| โรคมะเร็งประสาทจิตเวช | 51.2 | 29.0 | 22.2 | 5.1 | 2.8 | 2.3 | 46.1 | 26.2 | 19.9 | Diseases of the nervous system and mental disorder | |
| อาการในแง่จิตอื่น ๆ | 271.1 | 99.3 | 171.8 | 45.2 | 12.2 | 33.0 | 225.9 | 87.1 | 138.7 | Ill - defined conditions | |
| อื่น ๆ | 63.2 | 48.9 | 14.3 | 8.9 | 5.9 | 3.1 | 54.2 | 43.0 | 11.2 | Others | |

ตารางที่ 12 จำนวนประชากรที่ป่วยหรือรู้สึกไม่สบายระหว่าง 1 เดือนก่อนวันสัมภาษณ์ จำแนกตามผู้วินิจฉัยโรค เพศ และเขตการปกครอง ภาคเหนือ

TABLE 12 NUMBER OF POPULATION WHO ILL OR NOT FEELING WELL DURING 1 MONTH BEFORE INTERVIEW'S DATE BY PERSONS WHO DIAGNOSE THE DISEASES, SEX AND AREA, NORTHERN REGION

| ผู้วินิจฉัยโรค | (หน่วยเป็นพัน In thousands) | | | | | | | | | | | |
|--|-----------------------------|-------------|----------------------------|----------|-------------|-----------|---------------------------------|-------------|-----------|------------------------------------|-----------------------------------|-------|
| | รวม Total | | ในเขตเทศบาล Municipal area | | | | นอกเขตเทศบาล Non-municipal area | | | | Persons who diagnose the diseases | |
| | ชาย Male | หญิง Female | รวม Total | ชาย Male | หญิง Female | รวม Total | ชาย Male | หญิง Female | รวม Total | ชาย Male | หญิง Female | Total |
| ยอดรวม | 2,471.8 | 1,112.3 | 1,359.4 | 457.1 | 196.8 | 260.3 | 2,014.7 | 915.5 | 1,099.2 | Total | | |
| รู้ด้วยตนเอง | 1,410.9 | 646.2 | 764.7 | 259.0 | 108.3 | 150.7 | 1,151.9 | 537.9 | 614.0 | By self | | |
| ญาติ / เพื่อน / พี่ชมนบ้าน | 80.5 | 39.3 | 41.2 | 18.9 | 7.7 | 11.2 | 61.5 | 31.5 | 30.0 | Relative, friend and neighbor | | |
| หมอพื้นบ้าน / แผนโบราณ | 1.1 | 1.0 | 0.1 | 0.4 | 0.2 | 0.1 | 0.7 | 0.7 | - | Traditional healer | | |
| อาสาสมัครสาธารณสุข (อสม.) | 2.1 | 1.5 | 0.6 | 0.2 | - | 0.2 | 1.9 | 1.5 | 0.5 | Health volunteer | | |
| จนท.สถานอนามัย / ศูนย์บริการสาธารณสุข / ศูนย์สุขภาพชุมชน | 278.8 | 110.0 | 168.8 | 25.1 | 12.1 | 13.0 | 253.8 | 97.9 | 155.9 | Health officer / primary care unit | | |
| แพทย์โรงพยาบาลของรัฐ | 440.3 | 197.5 | 242.8 | 82.6 | 38.2 | 44.4 | 357.7 | 159.3 | 198.4 | Government doctor | | |
| แพทย์ที่คลินิก / โรงพยาบาลเอกชน | 249.2 | 112.8 | 136.4 | 69.8 | 29.1 | 40.6 | 179.5 | 83.7 | 95.8 | Clinic / private doctor | | |
| อื่น ๆ | 8.8 | 4.1 | 4.7 | 1.2 | 1.1 | 0.1 | 7.6 | 3.0 | 4.6 | Others | | |

ตารางที่ 13 จำนวนประชากรที่ป่วยหรือรู้สึกไม่สบายระหว่าง 1 เดือนก่อนวันสัมภาษณ์ จำแนกตามการหยุดปฏิบัติงานชั่วคราวประจำวัน ระยะเวลาที่หยุดกิจวัตรประจำวัน เพศ และเขตการปกครอง ภาคเหนือ

TABLE 13 NUMBER OF POPULATION WHO ILL OR NOT FEELING WELL DURING 1 MONTH BEFORE INTERVIEW'S DATE BY PERFORMANCE REGULAR ACTIVITIES, LENGTH OF TIME KEEPING AWAY FROM REGULAR ACTIVITIES, SEX AND AREA, NORTHERN REGION

| การหยุดกิจวัตรประจำวันและ ระยะเวลาที่หยุดกิจวัตร ประจำวัน | รวม Total | | ในเขตเทศบาล Municipal area | | | | นอกเขตเทศบาล Non-municipal area | | | | Performance regular activities, length of time keeping away from regular activities | |
|---|--------------|-------------|----------------------------|-------------|----------------|-------------|---------------------------------|-------------|----------------|--|---|--|
| | รวม Total | ชาย Male | หญิง Female | รวม Total | | หญิง Female | | รวม Total | | หญิง Female | | |
| | | | | ชาย Male | หญิง Female | ชาย Male | หญิง Female | ชาย Male | หญิง Female | | | |
| การหยุดกิจวัตรประจำวัน | 2,471.8 | 1,112.3 | 1,359.4 | 457.1 | 196.8 | 260.3 | 2,014.7 | 915.5 | 1,099.2 | Performance regular activities | | |
| หยุด | 501.3 | 242.1 | 259.3 | 77.7 | 36.6 | 41.1 | 423.7 | 205.5 | 218.1 | Performance | | |
| ไม่หยุด | 1,970.4 | 870.3 | 1,100.2 | 379.4 | 160.3 | 219.1 | 1,591.0 | 710.0 | 881.0 | Not performance | | |
| ระยะเวลาที่หยุด | 501.3 | 242.1 | 259.3 | 77.7 | 36.6 | 41.1 | 423.7 | 205.5 | 218.1 | Length of time keeping away from regular activities (day) | | |
| กิจวัตรประจำวัน (วัน) | | | | | | | | | | | | |
| 1 | 91.1 | 40.7 | 50.4 | 13.1 | 5.3 | 7.8 | 78.0 | 35.4 | 42.6 | 1 | | |
| 2-3 | 192.0 | 89.1 | 102.9 | 36.7 | 16.9 | 19.8 | 155.4 | 72.2 | 83.2 | 2-3 | | |
| 4-7 | 116.4 | 63.5 | 52.9 | 16.2 | 9.0 | 7.2 | 100.1 | 54.5 | 45.7 | 4-7 | | |
| 8-14 | 45.5 | 29.2 | 16.3 | 4.2 | 1.5 | 2.7 | 41.3 | 27.6 | 13.6 | 8-14 | | |
| 15-28 | 26.4 | 6.1 | 20.3 | 3.5 | 2.3 | 1.2 | 22.9 | 3.8 | 19.1 | 15-28 | | |
| 29 ขึ้นไป | 30.0 | 13.5 | 16.4 | 4.0 | 1.5 | 2.4 | 26.0 | 12.0 | 14.0 | 29 and over | | |
| เฉลี่ย | 7.6 | 7.7 | 7.6 | 7.2 | 6.9 | 7.4 | 7.7 | 7.9 | 7.6 | Average | | |

(หน่วยเป็นพัน In thousands)

ตารางที่ 14 จำนวนประชากรที่ป่วยหรือรู้สึกไม่สบายระหว่าง 1 เดือนก่อนวันสัมภาษณ์ จำนวนตามวิธีการรักษาพยาบาลในการป่วยครั้งสุดท้าย เพศ และเขตการปกครองภาคเหนือ

TABLE 14 NUMBER OF POPULATION WHO ILL OR NOT FEELING WELL DURING 1 MONTH BEFORE INTERVIEWS DATE BY TYPE OF TREATMENT IN LAST TIME OF ILLNESS, SEX AND AREA, NORTHERN REGION

| วิธีการรักษาพยาบาล ในการป่วยครั้งสุดท้าย | รวม Total | | ในเขตเทศบาล | | | | นอกเขตเทศบาล | | | | 1/ Type of treatment in last time of illness |
|---|--------------|-------------|----------------|-------------|----------------|-------------|--------------|----------------|-------------|--|--|
| | รวม Total | ชาย Male | รวม | | รวม | | ชาย Male | หญิง Female | ชาย Male | หญิง Female | |
| | | | หญิง Female | ชาย Male | หญิง Female | ชาย Male | | | | | |
| ไม่ได้รักษา | 133.0 | 60.4 | 72.6 | 23.0 | 9.1 | 13.9 | 110.0 | 51.3 | 58.7 | None | |
| ใช้ยาแผนโบราณ /สมุนไพร | 32.0 | 9.1 | 22.9 | 4.8 | 1.9 | 3.0 | 27.2 | 7.3 | 19.9 | Used herb medicine | |
| ไปหาหมอพื้นบ้าน /แผนโบราณ | 20.6 | 7.4 | 13.2 | 3.5 | 1.7 | 1.7 | 17.1 | 5.7 | 11.4 | Traditional healer | |
| ซื้อยากินเอง | 735.5 | 365.0 | 370.5 | 148.7 | 64.1 | 84.6 | 586.7 | 300.8 | 285.9 | Self treatment | |
| ไปสถานเฝ้าระวัง/ ศูนย์บริการสาธารณสุข/ ศูนย์สุขภาพชุมชน | 504.1 | 219.6 | 284.6 | 38.8 | 18.8 | 20.1 | 465.3 | 200.8 | 264.5 | Government health office/ Primary care unit | |
| ไปโรงพยาบาลชุมชน | 427.0 | 172.1 | 255.0 | 64.3 | 27.5 | 36.8 | 362.7 | 144.6 | 218.1 | Community hospital | |
| โรงพยาบาลทั่วไป/ โรงพยาบาลศูนย์ | 190.8 | 82.9 | 107.9 | 45.0 | 21.2 | 23.9 | 145.8 | 61.7 | 84.1 | General/Center hospital | |
| โรงพยาบาลของมหาวิทยาลัย | 13.0 | 10.0 | 3.0 | 6.5 | 4.6 | 1.9 | 6.5 | 5.5 | 1.0 | University hospital | |
| โรงพยาบาลอื่น ๆของรัฐ | 16.3 | 10.5 | 5.8 | 7.1 | 2.9 | 4.2 | 9.2 | 7.6 | 1.6 | Others Gov. Hospital | |
| ไปคลินิก | 482.9 | 197.5 | 285.4 | 122.8 | 47.0 | 75.8 | 360.1 | 150.5 | 209.6 | Clinic | |
| ไป รพ.เอกชน | 52.2 | 26.8 | 25.4 | 17.1 | 9.4 | 7.8 | 35.1 | 17.5 | 17.6 | Private hospital | |
| อื่น ๆ | 70.4 | 36.0 | 34.3 | 10.6 | 3.7 | 6.9 | 59.8 | 32.3 | 27.5 | Others | |

หมายเหตุ : 1/ ตอบได้มากกว่า 1 คำตอบ

Note : 1/ More than 1 answer

(หน่วยเป็นพัน In thousands)

ตารางที่ 15 จำนวนประชากรที่ป่วยหรือรู้สึกไม่สบายระหว่าง 1 เดือนก่อนวันสัมภาษณ์ จำแนกตามคำรักษาพยาบาลรวมที่ใช้ในการป่วยครั้งสุดท้าย เพศ และเขตการปกครอง ภาคเหนือ

TABLE 15 NUMBER OF POPULATION WHO ILL OR NOT FEELING WELL DURING 1 MONTH BEFORE INTERVIEWS DATE BY TOTAL HEALTH EXPENDITURE IN LAST TIME OF ILLNESS, SEX AND AREA, NORTHERN REGION

| คำรักษาพยาบาลรวมที่ใช้ ในการป่วยครั้งสุดท้าย (บาท) | รวม Total | | ในเขตเทศบาล Municipal area | | นอกเขตเทศบาล Non-municipal area | | Total health expenditure in last time of illness (baht) | | | |
|---|--------------|-------------|----------------------------|--------------|---------------------------------|----------------|--|--------------|-------------|----------------|
| | รวม Total | ชาย Male | หญิง Female | รวม Total | ชาย Male | หญิง Female | | รวม Total | ชาย Male | หญิง Female |
| | | | | | | | | | | |
| ยอดรวม | 2,471.8 | 1,112.3 | 1,359.4 | 457.1 | 196.8 | 260.3 | 2,014.7 | 915.5 | 1,099.2 | Total |
| ไม่ได้ | 878.8 | 397.4 | 481.4 | 144.0 | 65.1 | 78.8 | 734.9 | 332.3 | 402.6 | None |
| 1 - 30 | 745.4 | 324.7 | 420.7 | 99.6 | 44.6 | 55.0 | 645.8 | 280.1 | 365.7 | 1 - 30 |
| 31 - 99 | 242.2 | 116.8 | 125.4 | 54.3 | 23.4 | 30.9 | 187.8 | 93.4 | 94.4 | 31 - 99 |
| 100 - 199 | 256.3 | 121.0 | 135.3 | 67.1 | 28.1 | 39.0 | 189.2 | 92.9 | 96.3 | 100 - 199 |
| 200 - 499 | 259.5 | 118.5 | 141.1 | 64.3 | 25.4 | 38.9 | 195.2 | 93.1 | 102.2 | 200 - 499 |
| 500 - 999 | 61.4 | 21.9 | 39.5 | 18.2 | 6.3 | 11.9 | 43.2 | 15.6 | 27.6 | 500 - 999 |
| 1,000 - 1,999 | 15.7 | 10.0 | 5.7 | 5.2 | 2.4 | 2.8 | 10.5 | 7.6 | 2.8 | 1,000 - 1,999 |
| 2,000 - 4,999 | 10.4 | 2.0 | 8.4 | 4.0 | 1.5 | 2.5 | 6.3 | 0.5 | 5.9 | 2,000 - 4,999 |
| 5,000 ขึ้นไป | 2.0 | 0.1 | 2.0 | 0.4 | 0.1 | 0.3 | 1.7 | - | 1.7 | 5,000 and over |
| เฉลี่ย | 97.9 | 84.2 | 109.1 | 143.1 | 125.1 | 156.7 | 87.6 | 75.4 | 97.8 | Average |

หมายเหตุ : 1/ รวมคำรักษาพยาบาลที่ใช้ทุกวิธีการรักษาในการป่วยครั้งสุดท้าย

Note : 1/ Total health expenditure in summarize fromall type of treatment in last time of illness

(หน่วยเป็นพัน In thousands)

ตารางที่ 16 จำนวนประชากรที่ป่วยหรือรู้สึกไม่สบายระหว่าง 1 เดือนก่อนวันสัมภาษณ์ จำนวนตามสวัสดิการค่ารักษาพยาบาลที่ใช้ในการป่วยครั้งสุดท้าย เพศ และเขตการปกครองภาคเหนือ

TABLE 16 NUMBER OF POPULATION WHO ILL OR NOT FEELING WELL DURING 1 MONTH BEFORE INTERVIEWS DATE BY USING HEALTH INSURANCE IN LAST TIME OF ILLNESS, SEX AND AREA, NORTHERN REGION

| สวัสดิการค่ารักษาพยาบาลที่ใช้ในการป่วยครั้งสุดท้าย ^{1/} | รวม Total | | | | | | ในเขตเทศบาล Municipal area | | | นอกเขตเทศบาล Non-municipal area | | | Using health insurance in last admission ^{1/} | | | |
|--|-----------|----------|-------|-------------|-------|-----------|----------------------------|-------|-------------|---|-----------|----------|--|-------------|--|--|
| | รวม Total | ชาย Male | | หญิง Female | | รวม Total | ชาย Male | | หญิง Female | | รวม Total | ชาย Male | | หญิง Female | | |
| | | | | | | | | | | | | | | | | |
| ไม่มีสวัสดิการค่ารักษาพยาบาล | 59.0 | 38.1 | 20.9 | 13.9 | 6.0 | 7.9 | 45.1 | 32.1 | 13.0 | Didn't have health insurance | | | | | | |
| สวัสดิการค่ารักษาพยาบาลที่ใช้ | 1,155.1 | 493.9 | 661.2 | 172.1 | 81.4 | 90.7 | 983.0 | 412.6 | 570.4 | Using health insurance | | | | | | |
| บัตรประกันสุขภาพ (บัตรทอง) | 972.3 | 409.0 | 563.3 | 111.7 | 51.9 | 59.8 | 860.5 | 357.1 | 503.5 | Universal coverage card (UC card) | | | | | | |
| - ประเภทมี พ. (ไม่เสีย 30 บาท) | 598.7 | 265.4 | 333.3 | 67.2 | 31.9 | 35.2 | 531.6 | 233.5 | 298.1 | - Not pay fee 30 baht | | | | | | |
| - ประเภทไม่มี พ. (เสีย 30 บาท) | 373.5 | 143.6 | 229.9 | 44.6 | 20.0 | 24.6 | 329.0 | 123.6 | 205.4 | - Pay fee 30 baht | | | | | | |
| ประกันสังคม / กองทุนเงินทดแทน | 42.0 | 20.6 | 21.4 | 14.1 | 8.7 | 5.4 | 27.9 | 11.9 | 16.0 | Social security / workmen compensation fund | | | | | | |
| สวัสดิการข้าราชการหรือข้าราชการบำนาญ / รัฐวิสาหกิจ | 105.0 | 47.2 | 57.9 | 40.1 | 16.6 | 23.5 | 64.9 | 30.6 | 34.4 | Government office welfare/ pensioner / state enterprise welfare | | | | | | |
| ประกันสุขภาพกับบริษัทประกัน | 8.8 | 7.5 | 1.3 | 4.0 | 3.1 | 0.9 | 4.8 | 4.4 | 0.4 | Private health insurance | | | | | | |
| สวัสดิการจัดโดยนายจ้าง | 2.7 | 1.3 | 1.4 | 1.2 | 0.7 | 0.5 | 1.6 | 0.6 | 1.0 | Employer welfare | | | | | | |
| อื่น ๆ | 24.3 | 8.4 | 15.9 | 1.1 | 0.3 | 0.7 | 23.3 | 8.1 | 15.2 | Others | | | | | | |
| มีสวัสดิการค่ารักษาพยาบาลแต่ไม่ใช้ | 1,463.7 | 665.3 | 798.5 | 306.3 | 124.4 | 182.0 | 1,157.4 | 540.9 | 616.5 | Have health insurance but not used | | | | | | |

หมายเหตุ : 1/ ตอบได้มากกว่า 1 คำตอบ

Note : 1/ More than 1 answer

(หน่วยเป็นพัน In thousands)

ตารางที่ 17 จำนวนประชากรที่ป่วยหรือรู้สึกไม่สบายระหว่าง 1 เดือนก่อนวันสัมภาษณ์และไม่ได้ใช้สวัสดิการรักษายาบาลที่มี จำนวนตามสาเหตุที่ไม่ได้ใช้สิทธิรักษายาบาล
ในการป่วยครั้งสุดท้าย เพศ และเขตการปกครอง ภาคเหนือ

TABLE 17 NUMBER OF POPULATION WHO ILL OR NOT FEELING WELL DURING 1 MONTH BEFORE INTERVIEW'S DATE AND NOT USED HEALTH INSURANCE BY REASON
FOR NOT USED HEALTH INSURANCE IN LAST TIME OF ILLNESS, SEX AND AREA, NORTHERN REGION

| สาเหตุที่ไม่ได้ใช้สิทธิรักษา ในการป่วยครั้งสุดท้าย | รวม Total | | ในเขตเทศบาล Municipal area | | นอกเขตเทศบาล Non-municipal area | | Reason for not used health insurance in last time of illness | | | |
|---|--------------|-------------|----------------------------|-------------|---------------------------------|--------------|---|-------------|----------------|--|
| | รวม Total | ชาย Male | รวม Total | ชาย Male | หญิง Female | รวม Total | | ชาย Male | หญิง Female | |
| | | | | | | | | | | ชาย Male |
| ยอดรวม | 1,414.5 | 642.8 | 771.7 | 294.3 | 119.3 | 175.0 | 1,120.2 | 523.5 | 596.7 | Total |
| เจ็บป่วยเพียงเล็กน้อย | 787.8 | 368.6 | 419.2 | 151.5 | 60.5 | 91.1 | 636.3 | 308.2 | 328.1 | Had little illness |
| เดินทางไม่สะดวก | 55.6 | 16.4 | 39.2 | 12.1 | 2.8 | 9.3 | 43.5 | 13.6 | 29.9 | Inconvenience for transportation |
| สถานพยาบาลอยู่ไกล | 25.5 | 12.3 | 13.2 | 5.1 | 1.2 | 3.9 | 20.4 | 11.1 | 9.3 | Far from home |
| ไม่สะดวกไปในเวลาทำการ | 91.4 | 41.0 | 50.4 | 16.3 | 6.1 | 10.2 | 75.1 | 34.9 | 40.2 | Inconvenience to go in working hours |
| ของสถานพยาบาลไม่มีสิทธิ | | | | | | | | | | |
| ไม่มีค่าพาหนะ | 3.5 | - | 3.5 | - | - | - | 3.5 | - | 3.5 | Not have passage |
| ช้า รอนาน | 199.1 | 95.9 | 103.2 | 54.7 | 23.0 | 31.7 | 144.4 | 72.9 | 71.5 | Wait a long time |
| ไม่แน่ใจในบริการ | 24.5 | 12.5 | 12.0 | 6.4 | 3.1 | 3.3 | 18.1 | 9.4 | 8.6 | Not sure in service |
| ถูกเลือกปฏิบัติบริการไม่ดี | 4.3 | 0.7 | 3.6 | 1.5 | 0.7 | 0.8 | 2.8 | - | 2.8 | Unfair to treat |
| แพทย์ พยาบาลดู | - | - | - | - | - | - | - | - | - | Scold doctor/nurse |
| แพทย์ไม่มีเวลาให้ซักถามอาการ/ ไม่ให้ข้อมูล | 2.2 | 0.1 | 2.1 | 0.2 | 0.1 | 0.1 | 2.1 | - | 2.1 | Doctor/nurse do not have time to ask about the symptom. |
| แพทย์วินิจฉัยโรคไม่เก่ง/รักษาไม่หาย | 68.9 | 29.4 | 39.4 | 11.9 | 5.4 | 6.6 | 57.0 | 24.1 | 32.9 | Unskilled doctor/didn't get well |
| ไม่แน่ใจในคุณภาพยา | 100.1 | 36.8 | 63.2 | 18.3 | 7.8 | 10.5 | 81.7 | 29.0 | 52.7 | Not sure in quality of medicine |
| ไม่ได้ดูยาในปริมาณที่ใช้สิทธิ | 19.1 | 13.1 | 6.1 | 7.8 | 4.9 | 2.9 | 11.3 | 8.1 | 3.2 | Not accessible because of migration |
| อื่น ๆ | 32.5 | 16.0 | 16.4 | 8.4 | 3.8 | 4.6 | 24.0 | 12.2 | 11.8 | Others |

(หน่วยเป็นพัน In thousands)

ตารางที่ 18 จำนวนและร้อยละของประชากร จำแนกตามการมีโรคเรื้อรัง / โรคประจำตัว หมวดยุ เพศ และเขตการปกครอง ภาคเหนือ

TABLE 18 NUMBER AND PERCENTAGE OF POPULATION BY REPORTED CHRONIC DISEASES, AGE GROUP, SEX AND AREA, NORTHERN REGION

| หมวดอายุ (ปี) และเขตการปกครอง | รวม Total | | ชาย Male | | หญิง Female | | Age group (years) and area | | | |
|----------------------------------|-------------------|---|-------------------|---|-------------------|---|-------------------------------|--------|------|-------------|
| | รวม Total | ผู้ที่มีโรคเรื้อรัง/ โรคประจำตัว Chronic person | รวม Total | ผู้ที่มีโรคเรื้อรัง/ โรคประจำตัว Chronic person | รวม Total | ผู้ที่มีโรคเรื้อรัง/ โรคประจำตัว Chronic person | | | | |
| | ร้อยละ Percent | ร้อยละ Percent | ร้อยละ Percent | ร้อยละ Percent | ร้อยละ Percent | ร้อยละ Percent | | | | |
| ยอดรวม | 11715.0 | 2329.1 | 19.9 | 5760.7 | 948.4 | 16.5 | 5954.3 | 1380.8 | 23.2 | Total |
| น้อยกว่า 5 | 762.9 | 32.5 | 4.3 | 386.5 | 12.3 | 3.2 | 376.3 | 20.2 | 5.4 | Less than 5 |
| 5 - 9 | 828.4 | 42.8 | 5.2 | 420.2 | 22.7 | 5.4 | 408.2 | 20.1 | 4.9 | 5 - 9 |
| 10 - 14 | 949.4 | 51.1 | 5.4 | 482.6 | 28.5 | 5.9 | 466.8 | 22.6 | 4.8 | 10 - 14 |
| 15 - 19 | 937.1 | 46.6 | 5.0 | 476.9 | 21.3 | 4.5 | 460.2 | 25.3 | 5.5 | 15 - 19 |
| 20 - 24 | 878.2 | 62.6 | 7.1 | 443.1 | 30.2 | 6.8 | 435.2 | 32.4 | 7.4 | 20 - 24 |
| 25 - 29 | 793.1 | 88.9 | 11.2 | 403.0 | 33.7 | 8.4 | 390.1 | 55.2 | 14.1 | 25 - 29 |
| 30 - 34 | 791.2 | 77.2 | 9.8 | 389.9 | 30.3 | 7.8 | 401.3 | 46.9 | 11.7 | 30 - 34 |
| 35 - 39 | 926.7 | 141.0 | 15.2 | 444.1 | 57.4 | 12.9 | 482.6 | 83.6 | 17.3 | 35 - 39 |
| 40 - 44 | 1029.8 | 222.2 | 21.6 | 492.4 | 85.8 | 17.4 | 537.4 | 136.3 | 25.4 | 40 - 44 |
| 45 - 49 | 1000.9 | 271.8 | 27.2 | 483.4 | 102.9 | 21.3 | 517.5 | 169.0 | 32.6 | 45 - 49 |
| 50 - 54 | 807.6 | 294.2 | 36.4 | 391.3 | 116.2 | 29.7 | 416.4 | 178.0 | 42.7 | 50 - 54 |
| 55 - 59 | 566.1 | 228.5 | 40.4 | 275.3 | 86.9 | 31.6 | 290.8 | 141.6 | 48.7 | 55 - 59 |
| 60 - 64 | 441.2 | 205.2 | 46.5 | 211.4 | 84.3 | 39.9 | 229.8 | 120.9 | 52.6 | 60 - 64 |
| 65 - 69 | 381.6 | 197.3 | 51.7 | 180.1 | 83.2 | 46.2 | 201.6 | 114.1 | 56.6 | 65 - 69 |
| 70 - 74 | 301.7 | 175.0 | 58.0 | 140.0 | 81.0 | 57.8 | 161.7 | 94.0 | 58.1 | 70 - 74 |
| 75 ขึ้นไป | 319.0 | 192.4 | 60.3 | 140.7 | 71.7 | 51.0 | 178.3 | 120.7 | 67.7 | 75 and over |

(หน่วยเป็นพัน In thousands)

ตารางที่ 18 จำนวนและร้อยละของประชากร จำแนกตามการมีโรคเรื้อรัง / โรคประจำตัว หมวดอายุ เพศ และเขตการปกครอง ภาคเหนือ (ต่อ)

TABLE 18 NUMBER AND PERCENTAGE OF POPULATION BY REPORTED CHRONIC DISEASES, AGE GROUP, SEX AND AREA, NORTHERN REGION (Contd.)

(หน่วยเป็นพัน In thousands)

| หมวดอายุ (ปี) และเขตการปกครอง | รวม Total | | ชาย Male | | หญิง Female | | Age group (years) and area |
|----------------------------------|--|-------------------|--|-------------------|--|-------------------|-------------------------------|
| | รวม ผู้ที่มีโรคเรื้อรัง/ โรคประจำตัว | ร้อยละ Percent | รวม ผู้ที่มีโรคเรื้อรัง/ โรคประจำตัว | ร้อยละ Percent | รวม ผู้ที่มีโรคเรื้อรัง/ โรคประจำตัว | ร้อยละ Percent | |
| | Total Chronic person | Percent | Total Chronic person | Percent | Total Chronic person | Percent | |
| ในเขตเทศบาล | 2,265.5 | 20.4 | 1,078.8 | 17.6 | 1,186.8 | 23.0 | Municipal area |
| น้อยกว่า 5 | 144.0 | 7.1 | 70.8 | 7.7 | 73.2 | 4.8 | Less than 5 |
| 5 - 9 | 157.5 | 7.7 | 77.6 | 8.1 | 79.9 | 5.9 | 5 - 9 |
| 10 - 14 | 180.7 | 5.9 | 89.2 | 7.5 | 91.5 | 3.1 | 10 - 14 |
| 15 - 19 | 179.5 | 4.1 | 88.5 | 3.1 | 90.9 | 4.3 | 15 - 19 |
| 20 - 24 | 169.0 | 9.0 | 82.5 | 1.0 | 86.5 | 14.2 | 20 - 24 |
| 25 - 29 | 152.2 | 9.6 | 74.9 | 5.0 | 77.3 | 9.6 | 25 - 29 |
| 30 - 34 | 152.8 | 11.1 | 72.9 | 5.4 | 79.9 | 11.6 | 30 - 34 |
| 35 - 39 | 180.9 | 15.5 | 83.8 | 9.5 | 97.1 | 18.5 | 35 - 39 |
| 40 - 44 | 202.4 | 20.5 | 93.6 | 15.7 | 108.9 | 25.8 | 40 - 44 |
| 45 - 49 | 196.0 | 25.2 | 91.7 | 21.1 | 104.3 | 28.3 | 45 - 49 |
| 50 - 54 | 157.1 | 33.3 | 73.7 | 22.0 | 83.4 | 30.3 | 50 - 54 |
| 55 - 59 | 109.4 | 45.0 | 51.6 | 19.3 | 57.8 | 29.9 | 55 - 59 |
| 60 - 64 | 86.0 | 47.1 | 40.0 | 19.7 | 46.1 | 20.9 | 60 - 64 |
| 65 - 69 | 75.3 | 50.9 | 34.4 | 15.7 | 40.9 | 22.6 | 65 - 69 |
| 70 - 74 | 59.6 | 64.0 | 26.7 | 16.6 | 32.9 | 21.5 | 70 - 74 |
| 75 ขึ้นไป | 63.0 | 60.8 | 26.8 | 16.7 | 36.1 | 21.6 | 75 and over |

ตารางที่ 18 จำนวนและร้อยละของประชากร จำแนกตามการมีโรคเรื้อรัง / โรคประจำตัว หมวดยุ เพศและเขตการปกครอง ภาคเหนือ (ต่อ)

TABLE 18 NUMBER AND PERCENTAGE OF POPULATION BY REPORTED CHRONIC DISEASES, AGE GROUP, SEX AND AREA, NORTHERN REGION (Contd.)

| หมวดยุ (ปี) และเขตการปกครอง | รวม Total | | ชาย Male | | หญิง Female | | Age group (years) and area |
|--------------------------------|---|---------|---|---------|---|---------|-------------------------------|
| | รวม ผู้ที่มีโรคเรื้อรัง/ โรคประจำตัว | ร้อยละ | รวม ผู้ที่มีโรคเรื้อรัง/ โรคประจำตัว | ร้อยละ | รวม ผู้ที่มีโรคเรื้อรัง/ โรคประจำตัว | ร้อยละ | |
| | Total Chronic person | Percent | Total Chronic person | Percent | Total Chronic person | Percent | |
| นอกเขตเทศบาล | 9,449.5 | 1,866.3 | 4,682.0 | 758.5 | 4,767.5 | 1,107.8 | 23.2 |
| น้อยกว่า 5 | 618.8 | 22.2 | 315.7 | 6.9 | 303.1 | 15.3 | 5.1 |
| 5 - 9 | 670.9 | 30.6 | 342.6 | 16.4 | 328.3 | 14.2 | 4.3 |
| 10 - 14 | 768.7 | 40.5 | 393.4 | 20.9 | 375.4 | 19.6 | 5.2 |
| 15 - 19 | 757.6 | 39.3 | 388.4 | 18.3 | 369.3 | 21.0 | 5.7 |
| 20 - 24 | 709.2 | 47.4 | 360.5 | 29.2 | 348.7 | 18.2 | 5.2 |
| 25 - 29 | 640.9 | 74.3 | 328.1 | 28.7 | 312.9 | 45.6 | 14.6 |
| 30 - 34 | 638.5 | 60.1 | 317.0 | 24.9 | 321.4 | 35.2 | 11.0 |
| 35 - 39 | 745.8 | 113.0 | 360.3 | 47.9 | 385.5 | 65.1 | 16.9 |
| 40 - 44 | 827.4 | 180.7 | 398.8 | 70.1 | 428.6 | 110.6 | 25.8 |
| 45 - 49 | 804.9 | 222.4 | 391.7 | 81.8 | 413.2 | 140.7 | 34.0 |
| 50 - 54 | 650.5 | 241.9 | 317.5 | 94.2 | 333.0 | 147.7 | 44.4 |
| 55 - 59 | 456.7 | 179.3 | 223.7 | 67.6 | 233.0 | 111.7 | 47.9 |
| 60 - 64 | 355.1 | 164.6 | 171.4 | 64.6 | 183.7 | 100.0 | 54.4 |
| 65 - 69 | 306.3 | 159.0 | 145.7 | 67.6 | 160.7 | 91.5 | 56.9 |
| 70 - 74 | 242.1 | 136.8 | 113.3 | 64.3 | 128.8 | 72.5 | 56.3 |
| 75 ขึ้นไป | 256.1 | 154.1 | 113.9 | 55.0 | 142.2 | 99.1 | 69.7 |

(หน่วยเป็นพัน In thousands)

ตารางที่ 19 จำนวนประชากรที่มีโรคเรื้อรัง / โรคประจำตัว จำแนกตามกลุ่มโรค เพศ และเขตการปกครอง ภาคเหนือ

TABLE 19 NUMBER OF POPULATION WHO HAVE CHRONIC DISEASES BY TYPE OF DISEASES, SEX AND AREA, NORTHERN REGION

| กลุ่มโรค 1/ | รวม Total | | | | | | ในเขตเทศบาล Municipal area | | | นอกเขตเทศบาล Non - municipal area | | | Type of diseases 1/ | | | |
|---|-----------|----------|-------|-------------|------|-----------|----------------------------|-------|-------------|---|-----------|----------|---------------------|-------------|--|--|
| | รวม Total | ชาย Male | | หญิง Female | | รวม Total | ชาย Male | | หญิง Female | | รวม Total | ชาย Male | | หญิง Female | | |
| | | | | | | | | | | | | | | | | |
| โรคระบบทางเดินหายใจ | 219.1 | 101.4 | 117.7 | 33.1 | 16.1 | 17.0 | 186.0 | 85.3 | 100.7 | Diseases of the respiratory system | | | | | | |
| โรคระบบทางเดินอาหาร | 294.5 | 139.1 | 155.4 | 48.8 | 18.9 | 29.9 | 245.7 | 120.2 | 125.5 | Diseases of the digestive system | | | | | | |
| โรคระบบทางเดินปัสสาวะ | 71.5 | 46.0 | 25.4 | 7.2 | 4.5 | 2.7 | 64.2 | 41.5 | 22.7 | Diseases of urinary system | | | | | | |
| โรคหัวใจและหลอดเลือด | 738.9 | 237.0 | 501.9 | 172.6 | 69.6 | 103.0 | 566.3 | 167.4 | 398.9 | Cardiovascular diseases | | | | | | |
| โรคติดเชื้อ | 30.0 | 12.2 | 17.8 | 7.6 | 4.7 | 2.8 | 22.4 | 7.5 | 14.9 | Infectious diseases | | | | | | |
| โรคผิวหนัง | 20.0 | 11.3 | 8.7 | 2.5 | 1.3 | 1.2 | 17.5 | 10.0 | 7.5 | Diseases of skin | | | | | | |
| โรคภูมิแพ้ | 197.7 | 80.8 | 116.9 | 60.2 | 20.7 | 39.5 | 137.5 | 60.1 | 77.4 | Allergic condition | | | | | | |
| โรคของปาก หู คอ จมูก | 49.8 | 24.5 | 25.2 | 6.3 | 2.7 | 3.6 | 43.5 | 21.9 | 21.6 | Diseases of oral cavity, ear, throat, nose, eye | | | | | | |
| ตา พัน | | | | | | | | | | | | | | | | |
| โรคระยะสั้น | 16.0 | - | 16.0 | 4.3 | - | 4.3 | 11.6 | - | 11.6 | Diseases of female genital organ | | | | | | |
| การคลอดบุตร | 0.2 | - | 0.2 | - | - | - | 0.2 | - | 0.2 | Condition related to delivery | | | | | | |
| โรคของต่อมไร้ท่อ | 399.4 | 138.8 | 260.6 | 89.3 | 39.3 | 50.0 | 310.1 | 99.5 | 210.6 | Diseases of endocrine system, metabolic diseases and nutritional status | | | | | | |
| โรคระบบกล้ามเนื้อ เส้นเอ็น กระดูกและข้อ | 420.7 | 168.2 | 252.5 | 63.3 | 22.8 | 40.5 | 357.5 | 145.4 | 212.0 | Diseases of the musculoskeletal system and connective tissue | | | | | | |
| โรคระบบประสาทจิตเวช | 148.8 | 84.2 | 64.7 | 24.1 | 10.2 | 14.0 | 124.7 | 74.0 | 50.7 | Diseases of the nervous system and mental disorder | | | | | | |
| อาการไม่แจ้งชัดอื่น ๆ | 78.8 | 26.0 | 52.7 | 14.8 | 5.2 | 9.6 | 64.0 | 20.8 | 43.1 | Ill - defined conditions | | | | | | |
| อื่น ๆ | 1.6 | 0.3 | 1.3 | 0.5 | 0.3 | 0.2 | 1.1 | - | 1.1 | Others | | | | | | |

หมายเหตุ : 1/ ตอบได้มากกว่า 1 คำตอบ

Note : 1/ More than 1 answer

ตารางที่ 20 จำนวนประชากรที่มีโรคเรื้อรัง / โรคประจําตัว จำแนกตามการนัดพบแพทย์ระหว่าง 1 เดือนก่อนวันสัมภาษณ์ จำนวนครั้งที่ไปใช้บริการ เพศและเขตการปกครอง ภาคเหนือ

TABLE 20 NUMBER OF POPULATION WHO HAVE CHRONIC DISEASES BY APPOINTMENT WITH DOCTOR DURING 1 MONTH BEFORE INTERVIEW'S DATE, TIME OF USED SERVICE, SEX AND AREA, NORTHERN REGION

| จำนวนครั้งที่ไปใช้บริการ | รวม Total | | ในเขตเทศบาล Municipal area | | นอกเขตเทศบาล Non-municipal area | | Time of used service | | | |
|--------------------------|-----------|----------|----------------------------|----------|---------------------------------|-----------|----------------------|----------|-------------|------------------------------|
| | รวม Total | ชาย Male | รวม Total | ชาย Male | หญิง Female | รวม Total | | ชาย Male | หญิง Female | |
| | | | | | | | | | | หญิง Female |
| ยอดรวม | 2,329.1 | 948.4 | 1,380.8 | 462.8 | 189.9 | 272.9 | 1,866.3 | 758.5 | 1,107.8 | Total |
| นัด | 809.7 | 310.0 | 499.8 | 159.0 | 62.5 | 96.5 | 650.7 | 247.5 | 403.3 | Having appointment |
| จำนวนครั้งที่ไปใช้บริการ | | | | | | | | | | Time of used service (times) |
| 1 | 725.0 | 273.4 | 451.7 | 143.6 | 56.0 | 87.6 | 581.4 | 217.3 | 364.1 | 1 |
| 2-3 | 74.5 | 33.3 | 41.3 | 11.1 | 4.7 | 6.3 | 63.5 | 28.6 | 34.9 | 2-3 |
| 4-5 | 5.7 | 2.8 | 2.8 | 3.1 | 1.3 | 1.9 | 2.5 | 1.6 | 1.0 | 4-5 |
| 6-7 | - | - | - | - | - | - | - | - | - | 6-7 |
| 8 ขึ้นไป | 4.5 | 0.5 | 4.0 | 1.2 | 0.5 | 0.7 | 3.3 | - | 3.3 | 8 and over |
| เฉลี่ย | 1.2 | 1.2 | 1.2 | 1.2 | 1.2 | 1.2 | 1.2 | 1.2 | 1.2 | Average |
| ไม่ไปใช้บริการ | 126.9 | 57.1 | 69.8 | 18.7 | 9.4 | 9.3 | 108.1 | 47.7 | 60.5 | Not use service |
| ไม่นัด | 1,392.5 | 581.3 | 811.2 | 285.1 | 118.0 | 167.1 | 1,107.4 | 463.3 | 644.1 | Not have appointment |

(หน่วยเป็นพัน In thousands)

ตารางที่ 21 จำนวนประชากรที่มีโรคเรื้อรัง / โรคประจำตัวและใช้บริการตามแพทย์นัดระหว่าง 1 เดือนก่อนวันสัมภาษณ์ จำแนกตามประเภทสถานพยาบาล
เขตและเขตการปกครอง ภาคเหนือ

TABLE 21 NUMBER OF POPULATION WHO HAVE CHRONIC DISEASES AND HAVING AN APPOINTMENT WITH DOCTOR DURING 1 MONTH BEFORE INTERVIEW'S DATE
BY TYPE OF HOSPITAL SEX AND AREA, NORTHERN REGION

| ประเภทสถานพยาบาลที่ใช้ บริการครั้งสุดท้าย | รวม Total | | ในเขตเทศบาล Municipal area | | นอกเขตเทศบาล Non-municipal area | | Type of hospital in last time of service | | | |
|---|--------------|-------------|----------------------------|--------------|---------------------------------|----------------|---|-------------|----------------|---|
| | รวม Total | ชาย Male | หญิง Female | รวม Total | ชาย Male | หญิง Female | | | | |
| | | | | | | | | ชาย Male | หญิง Female | |
| ยอดรวม | 809.7 | 310.0 | 499.8 | 159.0 | 62.5 | 96.5 | 650.7 | 247.5 | 403.3 | Total |
| สถานพยาบาลของรัฐ | 717.7 | 273.2 | 444.6 | 133.0 | 54.2 | 78.8 | 584.7 | 218.9 | 365.8 | Government Institutes |
| สถานีอนามัย/ศูนย์บริการสาธารณสุข/ ศูนย์สุขภาพชุมชน | 168.1 | 52.0 | 116.2 | 19.6 | 7.0 | 12.6 | 148.5 | 44.9 | 103.6 | Gov. health office / primary care unit |
| โรงพยาบาลชุมชน | 342.8 | 130.0 | 212.7 | 55.2 | 22.9 | 32.3 | 287.6 | 107.2 | 180.4 | Community hospital |
| โรงพยาบาลทั่วไป/โรงพยาบาลศูนย์ | 166.2 | 67.8 | 98.4 | 40.0 | 16.7 | 23.2 | 126.2 | 51.1 | 75.2 | General / Center hospital |
| โรงพยาบาลของมหาวิทยาลัย | 18.5 | 8.4 | 10.1 | 10.9 | 4.3 | 6.7 | 7.6 | 4.1 | 3.5 | University hospital |
| โรงพยาบาลอื่น ๆ ของรัฐ | 22.1 | 14.9 | 7.1 | 7.3 | 3.3 | 3.9 | 14.8 | 11.6 | 3.2 | Others government hospital |
| สถานพยาบาลของเอกชน | 91.8 | 36.6 | 55.2 | 25.8 | 8.1 | 17.7 | 66.0 | 28.5 | 37.5 | Private Institutes |
| คลินิกเอกชน | 66.1 | 31.1 | 35.0 | 19.1 | 6.3 | 12.7 | 47.0 | 24.7 | 22.3 | Clinic |
| โรงพยาบาลเอกชน | 25.7 | 5.5 | 20.2 | 6.7 | 1.7 | 5.0 | 19.0 | 3.8 | 15.2 | Hospital |
| อื่น ๆ | 0.2 | 0.2 | - | 0.2 | 0.2 | - | - | - | - | Others |

(หน่วยเป็นพัน In thousands)

ตารางที่ 22 จำนวนประชากรที่มีโรคเรื้อรัง / โรคประจำตัวและใช้บริการตามแพทย์นัดระหว่าง 1 เดือนก่อนวันสัมภาษณ์ จำแนกตามศรัทธาพยาบาลในการใช้บริการครั้งสุดท้าย
เขตและเขตการปกครอง ภาคเหนือ

TABLE 22 NUMBER OF POPULATION WHO HAVE CHRONIC DISEASES AND HAVING AN APPOINTMENT WITH DOCTOR DURING 1 MONTH BEFORE INTERVIEWS DATE
BY EXPENDITURE IN LAST TIME OF USED SERVICE, SEX AND AREA, NORTHERN REGION

| ศรัทธาพยาบาลที่ใช้ บริการครั้งสุดท้าย (บาท) | รวม Total | | ในเขตเทศบาล | | | | นอกเขตเทศบาล | | | | Health expenditure in last time of used service (baht) |
|--|--------------|-------------|--------------|-------------|----------------|--------------|--------------------|----------------|-----------------|--|---|
| | รวม Total | ชาย Male | รวม Total | เทศบาล | | รวม Total | Non-municipal area | | | | |
| | | | | ชาย Male | หญิง Female | | ชาย Male | หญิง Female | | | |
| ยอดรวม | 809.7 | 310.0 | 159.0 | 62.5 | 96.5 | 650.7 | 247.5 | 403.3 | Total | | |
| ไม่เสีย | 478.2 | 193.5 | 91.6 | 40.2 | 51.4 | 386.6 | 153.4 | 233.3 | None | | |
| ต่ำกว่า 500 | 288.4 | 96.5 | 50.9 | 15.4 | 35.5 | 237.5 | 81.0 | 156.5 | Less than 500 | | |
| 500 - 999 | 21.8 | 15.2 | 8.0 | 4.3 | 3.8 | 13.8 | 11.0 | 2.8 | 500 - 999 | | |
| 1,000 - 4,999 | 19.5 | 3.4 | 8.0 | 2.6 | 5.4 | 11.5 | 0.8 | 10.7 | 1,000 - 4,999 | | |
| 5,000 - 9,999 | 0.2 | - | 0.2 | - | 0.2 | - | - | - | 5,000 - 9,999 | | |
| 10,000 - 49,999 | 1.6 | 1.4 | 0.3 | 0.1 | 0.2 | 1.3 | 1.3 | - | 10,000 - 49,999 | | |
| 50,000 ขึ้นไป | - | - | - | - | - | - | - | - | 50,000 and over | | |
| เฉลี่ย | 199.7 | 191.1 | 117.9 | 192.3 | 72.2 | 134.0 | 192.0 | 98.9 | Average | | |

(หน่วยเป็นพัน In thousands)

ตารางที่ 23 จำนวนประชากรที่มีโรคเรื้อรัง / โรคประจำตัวและใช้บริการตามแพทย์นัดระหว่าง 1 เดือนก่อนวันสัมภาษณ์ จำนวนตามสถิติการสำรวจสุขภาพที่ใช้
เพศและเขตการปกครอง ภาคเหนือ

TABLE 23 NUMBER OF POPULATION WHO HAVE CHRONIC DISEASES AND HAVING AN APPOINTMENT WITH DOCTOR DURING 1 MONTH BEFORE INTERVIEWS DATE
BY USING HEALTH INSURANCE, SEX AND AREA, NORTHERN REGION

| สถิติการสำรวจสุขภาพที่ใช้ บริการครั้งสุดท้าย | รวม Total | | ในเขตเทศบาล | | | | นอกเขตเทศบาล | | | | Using health insurance in last time |
|---|--------------|-------------|--------------|-------------|----------------|----------------|----------------|--------------------|---|--|--|
| | รวม Total | ชาย Male | รวม Total | ชาย Male | หญิง Female | Municipal area | | Non-municipal area | | | |
| | | | | | | ชาย Male | หญิง Female | ชาย Male | หญิง Female | | |
| ยอดรวม | 809.7 | 310.0 | 159.0 | 62.5 | 96.5 | 650.7 | 247.5 | 403.3 | Total | | |
| ไม่มีสถิติการสำรวจสุขภาพ | 3.0 | 0.8 | 3.0 | 0.8 | 2.2 | - | - | - | Didn't have health insurance | | |
| สถิติการสำรวจสุขภาพที่ใช้ | 729.5 | 273.0 | 131.8 | 53.1 | 78.7 | 597.7 | 219.9 | 377.8 | Using health insurance | | |
| บัตรประกันสุขภาพ (บัตรทอง) | 578.7 | 211.3 | 83.6 | 31.9 | 51.8 | 495.0 | 179.5 | 315.5 | Universal coverage card (UC card) | | |
| - ประเภที่มี ๓. (ไม่เสีย 30 บาท) | 344.5 | 136.7 | 49.8 | 21.6 | 28.2 | 294.7 | 115.1 | 179.6 | - Not pay fee 30 baht | | |
| - ประเภทไม่มี ๓. (เสีย 30 บาท) | 234.1 | 74.6 | 33.8 | 10.3 | 23.6 | 200.3 | 64.4 | 135.9 | - Pay fee 30 baht | | |
| ประกันสังคม / กองทุนเงินทดแทน | 28.7 | 8.3 | 3.2 | 1.1 | 2.1 | 25.5 | 7.2 | 18.4 | Social security / workmen compensation fund | | |
| สถิติการข้าราชการ / | 112.4 | 53.0 | 43.4 | 19.7 | 23.7 | 69.0 | 33.3 | 35.8 | Government office welfare / pensioner / state enterprise welfare | | |
| ข้าราชการบำนาญ / รัฐวิสาหกิจ | | | | | | | | | | | |
| บัตรประกันสุขภาพกับบริษัทประกัน | 0.9 | 0.2 | 0.9 | 0.2 | 0.7 | - | - | - | Private health insurance | | |
| สวัสดิการจัดโดยนายจ้าง | 1.2 | - | 0.2 | - | 0.2 | 1.0 | - | 1.0 | Employer welfare | | |
| อื่น ๆ | 7.6 | 0.2 | 0.4 | 0.2 | 0.2 | 7.2 | - | 7.2 | Others | | |
| มีสถิติการสำรวจสุขภาพแต่ไม่ใช้ | 77.2 | 36.2 | 24.2 | 8.7 | 15.6 | 53.0 | 27.5 | 25.5 | Have health insurance but not used | | |

(หน่วยเป็นพัน In thousands)

ตารางที่ 24 จำนวนประชากรที่มีโรคเรื้อรัง / โรคประจำตัวที่ใช้บริการตามที่แพทย์นัดระหว่าง 1 เดือนก่อนวันสัมภาษณ์และไม่มีสิทธิคำปรึกษาพยาบาลที่มี จำแนกตามสาเหตุที่ไม่ได้ใช้สิทธิคำปรึกษาพยาบาล เพศและเขตการปกครอง ภาคเหนือ

TABLE 24 NUMBER OF POPULATION WHO HAVE CHRONIC DISEASES AND HAVING AN APPOINTMENT WITH DOCTOR DURING 1 MONTH BEFORE INTERVIEW'S DATE AND NOT USED HEALTH INSURANCE BY REASON FOR NOT USED HEALTH INSURANCE, SEX AND AREA, NORTHERN REGION

| สาเหตุที่ไม่ได้ใช้สิทธิคำปรึกษา พยาบาลในการใช้บริการครั้ง สุดท้าย | รวม Total | | | ในเขตเทศบาล Municipal area | | | นอกเขตเทศบาล Non-municipal area | | | Reason for not used health insurance in last time of service |
|---|--------------|-------------|----------------|----------------------------|-------------|----------------|---------------------------------|-------------|----------------|---|
| | รวม Total | ชาย Male | หญิง Female | รวม Total | ชาย Male | หญิง Female | รวม Total | ชาย Male | หญิง Female | |
| | | | | | | | | | | |
| ยอดรวม | 77.2 | 36.2 | 41.0 | 24.2 | 8.7 | 15.6 | 53.0 | 27.5 | 25.5 | Total |
| เจ็บป่วยเพียงเล็กน้อย | 3.2 | 2.4 | 0.8 | 1.4 | 0.6 | 0.8 | 1.9 | 1.9 | - | Had little illness |
| เดินทางไม่สะดวก | 2.0 | 2.0 | - | 0.2 | 0.2 | - | 1.7 | 1.7 | - | Inconvenience for transportation |
| สถานพยาบาลอยู่ไกล | 0.9 | - | 0.9 | 0.9 | - | 0.9 | - | - | - | Far from home |
| ไม่สะดวกไปในเวลาทำการ | 2.8 | 0.3 | 2.5 | 2.0 | 0.3 | 1.6 | 0.9 | - | 0.9 | Inconvenience to go in working hours |
| ของสถานพยาบาลที่มีสิทธิ | | | | | | | | | | |
| ซ้ำ รอนาน | 19.6 | 10.2 | 9.5 | 8.8 | 2.8 | 5.9 | 10.9 | 7.3 | 3.6 | Wait a long time |
| ไม่แน่ใจในบริการ | 4.5 | 3.4 | 1.1 | 1.8 | 0.7 | 1.1 | 2.7 | 2.7 | - | Not sure in service |
| ถูกเลือกปฏิบัติ/บริการไม่ดี | 2.0 | 1.6 | 0.4 | 0.7 | 0.3 | 0.4 | 1.3 | 1.3 | - | Unfair to treat |
| แพทย์ พยาบาลดู | 0.1 | 0.1 | - | 0.1 | 0.1 | - | - | - | - | Scold doctor/nurse |
| แพทย์ไม่มีเวลาให้ซักถามอาการ/ ไม่ให้ข้อมูล | - | - | - | - | - | - | - | - | - | Doctor/nurse do not have time to ask about the symptom |
| แพทย์วินิจฉัยโรคไม่เก่ง/รักษาไม่หาย | 12.8 | 5.0 | 7.8 | 2.4 | 0.7 | 1.7 | 10.4 | 4.3 | 6.2 | Unskilled doctor/didn't get well |
| ไม่แน่ใจในคุณภาพยา | 15.1 | 3.7 | 11.4 | 1.9 | 0.7 | 1.2 | 13.2 | 3.0 | 10.2 | Not sure in quality of medicine |
| ไม่ได้อยู่ในภูมิลำเนาที่ใช้สิทธิ | 4.5 | 3.5 | 0.9 | 1.5 | 0.6 | 0.9 | 2.9 | 2.9 | - | Not accessible because of migration |
| อื่น ๆ | 9.7 | 4.0 | 5.7 | 2.6 | 1.6 | 1.0 | 7.1 | 2.4 | 4.7 | Others |

ตารางที่ 25 จำนวนและร้อยละของประชากร จำแนกตามการเข้าพักรักษาในสถานพยาบาลระหว่าง 12 เดือนก่อนวันสัมภาษณ์ หมวดอายุ เพศและเขตการปกครอง ภาคเหนือ

TABLE 25 NUMBER AND PERCENTAGE OF POPULATION BY REPORTED ADMISSION AT HOSPITAL DURING 12 MONTHS BEFORE INTERVIEW'S DATE, AGE GROUP, SEX AND AREA, NORTHERN REGION

| หมวดอายุ (ปี) และเขตการปกครอง | (หน่วยเป็นพัน In thousands) | | | | | | |
|----------------------------------|--|-------------------|--|-------------------|--|-------------------------------|-------------|
| | รวม Total | | ชาย Male | | หญิง Female | | |
| | รวม ผู้เข้าพักรักษา Total Admission | ร้อยละ Percent | รวม ผู้เข้าพักรักษา Total Admission | ร้อยละ Percent | รวม ผู้เข้าพักรักษา Total Admission | ร้อยละ Percent | |
| | | | | | | Age group (years) and area | |
| ยอดรวม | 11,715.0 | 922.0 | 5,760.7 | 402.6 | 5,954.3 | 519.4 | Total |
| น้อยกว่า 5 | 762.9 | 70.0 | 386.5 | 41.6 | 376.3 | 28.4 | Less than 5 |
| 5 - 9 | 828.4 | 32.3 | 420.2 | 17.2 | 408.2 | 15.1 | 5 - 9 |
| 10 - 14 | 949.4 | 36.5 | 482.6 | 23.9 | 466.8 | 12.7 | 10 - 14 |
| 15 - 19 | 937.1 | 62.9 | 476.9 | 26.4 | 460.2 | 36.5 | 15 - 19 |
| 20 - 24 | 878.2 | 75.7 | 443.1 | 17.1 | 435.2 | 58.5 | 20 - 24 |
| 25 - 29 | 793.1 | 61.8 | 403.0 | 12.6 | 390.1 | 49.2 | 25 - 29 |
| 30 - 34 | 791.2 | 53.7 | 389.9 | 17.4 | 401.3 | 36.3 | 30 - 34 |
| 35 - 39 | 926.7 | 44.5 | 444.1 | 11.4 | 482.6 | 33.1 | 35 - 39 |
| 40 - 44 | 1,029.8 | 43.5 | 492.4 | 16.1 | 537.4 | 27.3 | 40 - 44 |
| 45 - 49 | 1,000.9 | 63.4 | 483.4 | 31.5 | 517.5 | 31.9 | 45 - 49 |
| 50 - 54 | 807.6 | 97.3 | 391.3 | 56.2 | 416.4 | 41.1 | 50 - 54 |
| 55 - 59 | 566.1 | 48.0 | 275.3 | 26.3 | 290.8 | 21.8 | 55 - 59 |
| 60 - 64 | 441.2 | 58.5 | 211.4 | 23.4 | 229.8 | 35.1 | 60 - 64 |
| 65 - 69 | 381.6 | 58.0 | 180.1 | 29.8 | 201.6 | 28.2 | 65 - 69 |
| 70 - 74 | 301.7 | 44.8 | 140.0 | 24.1 | 161.7 | 20.7 | 70 - 74 |
| 75 ขึ้นไป | 319.0 | 71.1 | 140.7 | 27.6 | 178.3 | 43.5 | 75 and over |

ตารางที่ 25 จำนวนและร้อยละของประชากร จำแนกตามการเข้าพักรักษาในสถานพยาบาลระหว่าง 12 เดือนก่อนวันสัมภาษณ์ หมวดอายุ เพศและเขตการปกครอง ภาคเหนือ (ต่อ)

TABLE 25 NUMBER AND PERCENTAGE OF POPULATION BY REPORTED ADMISSION AT HOSPITAL DURING 12 MONTHS BEFORE INTERVIEW'S DATE, AGE GROUP, SEX AND AREA, NORTHERN REGION (Contd.)

SEX AND AREA, NORTHERN REGION (Contd.)

6.4 (หน่วยเป็นพัน In thousands)

| หมวดอายุ (ปี) และเขตการปกครอง | รวม Total | | ชาย Male | | หญิง Female | | Age group (years) and area |
|----------------------------------|---------------------|---------|---------------------|---------|---------------------|---------|-------------------------------|
| | รวม ผู้เข้าพักรักษา | ร้อยละ | รวม ผู้เข้าพักรักษา | ร้อยละ | รวม ผู้เข้าพักรักษา | ร้อยละ | |
| | Total Admission | Percent | Total Admission | Percent | Total Admission | Percent | |
| ในเขตเทศบาล | 2,265.5 | 6.9 | 1,078.8 | 6.4 | 1,186.8 | 7.2 | Municipal area |
| น้อยกว่า 5 | 144.0 | 8.3 | 70.8 | 12.7 | 73.2 | 3.0 | Less than 5 |
| 5 - 9 | 157.5 | 5.1 | 77.6 | 4.4 | 79.9 | 3.7 | 5 - 9 |
| 10 - 14 | 180.7 | 3.1 | 89.2 | 2.7 | 91.5 | 3.0 | 10 - 14 |
| 15 - 19 | 179.5 | 3.0 | 88.5 | 2.8 | 90.9 | 2.7 | 15 - 19 |
| 20 - 24 | 169.0 | 5.5 | 82.5 | 3.0 | 86.5 | 6.3 | 20 - 24 |
| 25 - 29 | 152.2 | 8.5 | 74.9 | 4.4 | 77.3 | 8.5 | 25 - 29 |
| 30 - 34 | 152.8 | 6.9 | 72.9 | 2.2 | 79.9 | 8.3 | 30 - 34 |
| 35 - 39 | 180.9 | 5.6 | 83.8 | 3.6 | 97.1 | 6.5 | 35 - 39 |
| 40 - 44 | 202.4 | 4.2 | 93.6 | 4.1 | 108.9 | 4.5 | 40 - 44 |
| 45 - 49 | 196.0 | 5.9 | 91.7 | 5.8 | 104.3 | 5.7 | 45 - 49 |
| 50 - 54 | 157.1 | 7.7 | 73.7 | 6.8 | 83.4 | 5.2 | 50 - 54 |
| 55 - 59 | 109.4 | 6.3 | 51.6 | 3.7 | 57.8 | 3.2 | 55 - 59 |
| 60 - 64 | 86.0 | 10.3 | 40.0 | 3.1 | 46.1 | 5.7 | 60 - 64 |
| 65 - 69 | 75.3 | 10.7 | 34.4 | 3.6 | 40.9 | 4.5 | 65 - 69 |
| 70 - 74 | 59.6 | 11.1 | 26.7 | 4.3 | 32.9 | 6.8 | 70 - 74 |
| 75 ขึ้นไป | 63.0 | 14.3 | 26.8 | 6.0 | 36.1 | 8.3 | 75 and over |

ตารางที่ 25 จำนวนและร้อยละของประชากร จำแนกตามการเข้าพักรักษาในสถานพยาบาลระหว่าง 12 เดือนก่อนวันสัมภาษณ์ หมวดอายุ เพศและเขตการปกครอง ภาคเหนือ (ต่อ)

TABLE 25 NUMBER AND PERCENTAGE OF POPULATION BY REPORTED ADMISSION AT HOSPITAL DURING 12 MONTHS BEFORE INTERVIEW'S DATE, AGE GROUP,

SEX AND AREA, NORTHERN REGION (Contd.)

| หมวดอายุ (ปี) และเขตการปกครอง | รวม Total | | ชาย Male | | หญิง Female | | Age group (years) and area | | | |
|----------------------------------|---------------------|---------|---------------------|---------|---------------------|---------|-------------------------------|-------|------|--------------------|
| | รวม ผู้เข้าพักรักษา | ร้อยละ | รวม ผู้เข้าพักรักษา | ร้อยละ | รวม ผู้เข้าพักรักษา | ร้อยละ | | | | |
| | Total Admission | Percent | Total Admission | Percent | Total Admission | Percent | | | | |
| นอกเขตเทศบาล | 9,449.5 | 766.8 | 8.1 | 4,682.0 | 333.2 | 7.1 | 4,767.5 | 433.5 | 9.1 | Non-municipal area |
| น้อยกว่า 5 | 618.8 | 58.0 | 9.4 | 315.7 | 32.6 | 10.3 | 303.1 | 25.4 | 8.4 | Less than 5 |
| 5 - 9 | 670.9 | 24.2 | 3.6 | 342.6 | 12.8 | 3.7 | 328.3 | 11.4 | 3.5 | 5 - 9 |
| 10 - 14 | 768.7 | 30.9 | 4.0 | 393.4 | 21.2 | 5.4 | 375.4 | 9.7 | 2.6 | 10 - 14 |
| 15 - 19 | 757.6 | 57.5 | 7.6 | 388.4 | 23.6 | 6.1 | 369.3 | 33.8 | 9.2 | 15 - 19 |
| 20 - 24 | 709.2 | 66.4 | 9.4 | 360.5 | 14.1 | 3.9 | 348.7 | 52.2 | 15.0 | 20 - 24 |
| 25 - 29 | 640.9 | 49.0 | 7.6 | 328.1 | 8.2 | 2.5 | 312.9 | 40.7 | 13.0 | 25 - 29 |
| 30 - 34 | 638.5 | 43.2 | 6.8 | 317.0 | 15.3 | 4.8 | 321.4 | 28.0 | 8.7 | 30 - 34 |
| 35 - 39 | 745.8 | 34.4 | 4.6 | 360.3 | 7.8 | 2.2 | 385.5 | 26.6 | 6.9 | 35 - 39 |
| 40 - 44 | 827.4 | 34.9 | 4.2 | 398.8 | 12.1 | 3.0 | 428.6 | 22.9 | 5.3 | 40 - 44 |
| 45 - 49 | 804.9 | 51.8 | 6.4 | 391.7 | 25.6 | 6.5 | 413.2 | 26.2 | 6.3 | 45 - 49 |
| 50 - 54 | 650.5 | 85.3 | 13.1 | 317.5 | 49.4 | 15.6 | 333.0 | 35.9 | 10.8 | 50 - 54 |
| 55 - 59 | 456.7 | 41.2 | 9.0 | 223.7 | 22.6 | 10.1 | 233.0 | 18.6 | 8.0 | 55 - 59 |
| 60 - 64 | 355.1 | 49.7 | 14.0 | 171.4 | 20.4 | 11.9 | 183.7 | 29.3 | 16.0 | 60 - 64 |
| 65 - 69 | 306.3 | 49.9 | 16.3 | 145.7 | 26.2 | 18.0 | 160.7 | 23.7 | 14.8 | 65 - 69 |
| 70 - 74 | 242.1 | 33.7 | 13.9 | 113.3 | 19.8 | 17.5 | 128.8 | 13.9 | 10.8 | 70 - 74 |
| 75 ขึ้นไป | 256.1 | 56.8 | 22.2 | 113.9 | 21.6 | 18.9 | 142.2 | 35.2 | 24.8 | 75 and over |

(หน่วยเป็นพัน In thousands)

ตารางที่ 26 จำนวนประชากรที่เข้าพักรักษาในสถานพยาบาลระหว่าง 12 เดือนก่อนวันสัมภาษณ์ จำแนกตามจำนวนครั้งที่เข้าพักรักษาในสถานพยาบาล เพศและเขตการปกครอง
ภาคเหนือ

TABLE 26 NUMBER OF POPULATION WHO ADMISSION TO HOSPITAL DURING 12 MONTHS BEFORE INTERVIEW'S DATE BY TIME OF ADMISSION TO HOSPITAL,
SEX AND AREA, NORTHERN REGION

| จำนวนครั้งที่ เข้าพักรักษา (ครั้ง) | รวม Total | | ในเขตเทศบาล Municipal area | | นอกเขตเทศบาล Non-municipal area | | Time of admission to hospital (Time) | | | |
|---------------------------------------|--------------|-------------|----------------------------|-------------|---------------------------------|-------------|---|----------------|----------------|----------------|
| | รวม Total | ชาย Male | รวม Total | ชาย Male | รวม Total | ชาย Male | | | | |
| | | | | | | | | หญิง Female | หญิง Female | หญิง Female |
| ยอดรวม | 922.0 | 402.6 | 519.4 | 155.2 | 69.4 | 85.8 | 766.8 | 333.2 | 433.6 | Total |
| 1 | 736.8 | 305.4 | 431.4 | 122.5 | 53.0 | 69.5 | 614.3 | 252.4 | 361.9 | 1 |
| 2 | 126.3 | 72.7 | 53.6 | 20.6 | 11.6 | 9.1 | 105.7 | 61.1 | 44.6 | 2 |
| 3 | 20.0 | 14.1 | 6.0 | 6.7 | 3.0 | 3.7 | 13.3 | 11.1 | 2.3 | 3 |
| 4 | 9.0 | 3.0 | 5.9 | 2.1 | 0.2 | 1.9 | 6.9 | 2.9 | 4.0 | 4 |
| 5 | 10.3 | 4.6 | 5.6 | 0.6 | 0.3 | 0.3 | 9.6 | 4.4 | 5.3 | 5 |
| 6 | 3.4 | 0.3 | 3.1 | 0.3 | 0.3 | - | 3.1 | - | 3.1 | 6 |
| 7 | 3.7 | 0.5 | 3.1 | 0.8 | 0.5 | 0.2 | 2.9 | - | 2.9 | 7 |
| 8 ขึ้นไป | 12.5 | 1.9 | 10.6 | 1.6 | 0.6 | 1.1 | 10.9 | 1.4 | 9.5 | 8 and over |
| เฉลี่ย | 1.5 | 1.4 | 1.5 | 1.5 | 1.5 | 1.4 | 1.5 | 1.4 | 1.6 | Average |

(หน่วยเป็นพัน In thousands)

ตารางที่ 27 จำนวนประชากรที่เข้าพักรักษาในสถานพยาบาลระหว่าง 12 เดือนก่อนวันสัมภาษณ์ จำแนกตามประเภทสถานพยาบาลที่เข้าพัก เพศและเขตการปกครอง ภาคเหนือ

TABLE 27 NUMBER OF POPULATION WHO ADMISSION TO HOSPITAL DURING 12 MONTHS BEFORE INTERVIEW'S DATE BY TYPE OF HOSPITAL, SEX AND AREA,

NORTHERN REGION

| ประเภทสถานพยาบาลที่เข้าพัก 1/ | (หน่วยเป็นพัน In thousands) | | | | | | | | | |
|----------------------------------|-----------------------------|-------------|-------------|----------|--------------|-----------|--------------------|-------------|----------|----------------------------|
| | รวม Total | | ในเขตเทศบาล | | นอกเขตเทศบาล | | Non-municipal area | | 1/ | |
| | ชาย Male | หญิง Female | รวม Total | ชาย Male | หญิง Female | รวม Total | ชาย Male | หญิง Female | ชาย Male | หญิง Female |
| โรงพยาบาลชุมชน | 491.0 | 213.5 | 277.5 | 54.5 | 24.9 | 29.5 | 436.6 | 188.6 | 248.0 | Community hospital |
| โรงพยาบาลทั่วไป/ โรงพยาบาลศูนย์ | 458.1 | 201.8 | 256.3 | 83.8 | 40.0 | 43.8 | 374.2 | 161.7 | 212.5 | General / central hospital |
| โรงพยาบาลของมหาวิทยาลัย | 41.0 | 20.9 | 20.0 | 14.5 | 4.6 | 9.9 | 26.4 | 16.3 | 10.1 | University hospital |
| โรงพยาบาลสังกัดอื่นของรัฐ | 33.9 | 15.1 | 18.9 | 9.2 | 2.6 | 6.6 | 24.7 | 12.4 | 12.3 | Others government hospital |
| โพลีคลินิก | 11.3 | 7.9 | 3.4 | 2.1 | 0.7 | 1.4 | 9.2 | 7.3 | 1.9 | Clinic |
| โรงพยาบาลเอกชน | 130.5 | 64.9 | 65.6 | 35.8 | 17.6 | 18.2 | 94.7 | 47.3 | 47.4 | Private hospital |
| อื่น ๆ | 0.2 | - | - | 0.2 | 0.2 | - | - | - | - | Others |

หมายเหตุ : 1/ ตอบได้มากกว่า 1 คำตอบ

Note : 1/ More than 1 answer

ตารางที่ 28 จำนวนประชากรที่เข้าพักรักษาในสถานพยาบาลระหว่าง 12 เดือนก่อนวันสัมภาษณ์ จำแนกตามกลุ่มโรคที่ป่วยครั้งสุดท้าย เพศและเขตการปกครอง ภาคเหนือ

TABLE 28 NUMBER OF POPULATION WHO ADMISSION TO HOSPITAL DURING 12 MONTHS BEFORE INTERVIEWS DATE BY TYPE OF DISEASES IN LAST TIME OF ILLNESS, SEX AND AREA, NORTHERN REGION

| กลุ่มโรคที่ป่วยครั้งสุดท้าย | รวม Total | | | | | | ในเขตเทศบาล Municipal area | | | | นอกเขตเทศบาล Non-municipal area | | | | หญิง Type of diseases in last time of illness | |
|---|--------------|-------------|-------|----------------|------|--------------|----------------------------|-------|----------------|---|---------------------------------|-------------|--|----------------|--|--|
| | รวม Total | ชาย Male | | หญิง Female | | รวม Total | ชาย Male | | หญิง Female | | รวม Total | ชาย Male | | หญิง Female | | |
| | | | | | | | | | | | | | | | | |
| ยอดรวม | 922.0 | 402.6 | 519.4 | 155.2 | 69.4 | 85.8 | 766.8 | 333.2 | 433.6 | Total | | | | | | |
| โรคระบบทางเดินหายใจ | 128.2 | 54.9 | 73.3 | 17.6 | 10.4 | 7.2 | 110.6 | 44.5 | 66.1 | Diseases of the respiratory system | | | | | | |
| โรคระบบทางเดินอาหาร | 172.3 | 91.8 | 80.5 | 30.5 | 14.7 | 15.8 | 141.8 | 77.1 | 64.7 | Diseases of the digestive system | | | | | | |
| โรคระบบทางเดินปัสสาวะ | 49.5 | 28.1 | 21.5 | 7.4 | 5.2 | 2.2 | 42.1 | 22.8 | 19.3 | Diseases of urinary system | | | | | | |
| โรคหัวใจและหลอดเลือด | 72.2 | 30.1 | 42.1 | 15.0 | 7.4 | 7.6 | 57.2 | 22.7 | 34.5 | Cardiovascular diseases | | | | | | |
| โรคติดเชื้อ | 34.0 | 22.9 | 11.1 | 5.2 | 2.9 | 2.3 | 28.8 | 20.0 | 8.8 | Infectious diseases | | | | | | |
| โรคผิวหนัง | 6.3 | 4.8 | 1.5 | 0.7 | 0.1 | 0.6 | 5.6 | 4.7 | 0.9 | Diseases of skin | | | | | | |
| โรคภูมิแพ้ | 9.5 | 2.7 | 6.7 | 1.9 | 0.9 | 1.0 | 7.5 | 1.8 | 5.7 | Allergic condition | | | | | | |
| โรคของปาก ฟู | 35.2 | 15.4 | 19.8 | 7.0 | 3.7 | 3.2 | 28.2 | 11.7 | 16.6 | Diseases of oral cavity, ear, throat, nose, eye | | | | | | |
| คอ จุก ตา ฟัน | | | | | | | | | | | | | | | | |
| โรคระยะสืบพันธุ์ของสตรี | 28.5 | - | 28.5 | 5.4 | - | 5.4 | 23.1 | - | 23.1 | Diseases of female genital organ | | | | | | |
| การคลอดบุตร | 126.8 | - | 126.8 | 18.0 | - | 18.0 | 108.8 | - | 108.8 | Condition related to delivery | | | | | | |
| โรคของต่อมไร้ท่อ | 34.8 | 11.3 | 23.4 | 9.0 | 3.7 | 5.3 | 25.8 | 7.6 | 18.2 | Diseases of endocrine system, metabolic diseases and nutritional status | | | | | | |
| โรคระบบกล้ามเนื้อ เส้นเอ็น กระดูกและข้อ | 77.1 | 45.5 | 31.6 | 9.5 | 4.7 | 4.8 | 67.5 | 40.7 | 26.8 | Diseases of the musculoskeletal system and connective tissue | | | | | | |
| โรคระบบประสาทจิตเวช | 30.7 | 23.8 | 6.9 | 5.2 | 1.9 | 3.3 | 25.5 | 21.9 | 3.6 | Diseases of the nervous system and mental disorder | | | | | | |
| อาการไม่แจ้งชัดอื่น ๆ | 48.7 | 26.5 | 22.2 | 8.0 | 3.4 | 4.6 | 40.7 | 23.0 | 17.6 | Ill - defined conditions | | | | | | |
| อื่น ๆ | 68.3 | 44.8 | 23.5 | 14.8 | 10.3 | 4.6 | 53.5 | 34.6 | 18.9 | Others | | | | | | |

(หน่วยเป็นพัน In thousands)

ตารางที่ 29 จำนวนประชากรที่เข้าพักรักษาในสถานพยาบาลระหว่าง 12 เดือนก่อนวันสัมภาษณ์ จำแนกตามเหตุผลที่เลือกสถานพยาบาล เพศและเขตการปกครอง ภาคเหนือ

TABLE 29 NUMBER OF POPULATION WHO ADMISSION TO HOSPITAL DURING 12 MONTHS BEFORE INTERVIEWS DATE BY REASON TO CHOSE LAST HOSPITAL,

SEX AND AREA, NORTHERN REGION

(หน่วยเป็นพัน In thousands)

| เหตุผลที่เลือกสถานพยาบาล | รวม Total | | ในเขตเทศบาล Municipal area | | | นอกเขตเทศบาล Non-municipal area | | | Reason to chose last hospital | | |
|---------------------------------------|-----------|----------|----------------------------|----------|-------------|---------------------------------|-------------|-----------|-------------------------------|---|-------------|
| | รวม Total | ชาย Male | หญิง Female | ชาย Male | | หญิง Female | | รวม Total | | ชาย Male | หญิง Female |
| | | | | ชาย Male | หญิง Female | ชาย Male | หญิง Female | | | | |
| ยอดรวม | 922.0 | 402.6 | 519.4 | 155.2 | 69.4 | 85.8 | 766.8 | 333.2 | 433.5 | Total | |
| เลือกใช้ตามระบุในประกันสังคม/ บัตรทอง | 457.9 | 174.4 | 283.4 | 62.3 | 27.1 | 35.3 | 395.5 | 147.4 | 248.2 | Use by specify in social security/ UC card | |
| ได้รับการส่งต่อจากโรงพยาบาล | 171.3 | 100.0 | 71.3 | 23.6 | 12.2 | 11.4 | 147.7 | 87.8 | 59.9 | Transfer from other hospital | |
| สถานพยาบาลอยู่ใกล้/ เดินทางสะดวก | 130.5 | 49.5 | 81.0 | 25.3 | 11.4 | 13.9 | 105.2 | 38.1 | 67.2 | Health center not far/ convenient of transportation | |
| บริการรวดเร็ว ทันใจ | 23.3 | 12.1 | 11.2 | 7.9 | 4.0 | 3.9 | 15.4 | 8.1 | 7.2 | Quick service | |
| ค่ารักษาพยาบาลไม่แพง | 1.7 | - | 1.7 | 0.3 | - | 0.3 | 1.5 | - | 1.5 | Inexpensive | |
| มีแพทย์ผู้เชี่ยวชาญ | 62.2 | 28.0 | 34.2 | 16.8 | 6.3 | 10.5 | 45.4 | 21.7 | 23.7 | Proficient doctor | |
| มีเครื่องมือแพทย์ทันสมัย | 23.1 | 9.5 | 13.6 | 7.3 | 3.2 | 4.0 | 15.9 | 6.3 | 9.6 | Modern medical instrument | |
| เข้ารักษาฉุกเฉิน | 37.6 | 24.0 | 13.5 | 8.2 | 3.4 | 4.9 | 29.3 | 20.7 | 8.7 | Emergency | |
| มีฐานะยากจน | 3.1 | 0.1 | 2.9 | 0.2 | 0.1 | 0.1 | 2.8 | - | 2.8 | Poverty | |
| อื่น ๆ | 11.3 | 4.8 | 6.5 | 3.3 | 1.7 | 1.7 | 8.0 | 3.2 | 4.8 | Others | |

ตารางที่ 30 จำนวนประชากรที่เข้าพักรักษาในสถานพยาบาลระหว่าง 12 เดือนก่อนวันสัมภาษณ์ จำแนกตามจำนวนวันที่เข้าพักรักษาครั้งสุดท้าย เขตและเขตการปกครอง ภาคเหนือ

TABLE 30 NUMBER OF POPULATION WHO ADMISSION TO HOSPITAL DURING 12 MONTHS BEFORE INTERVIEWS DATE BY NUMBER OF DAYS BEING INPATIENT

IN LAST ADMISSION, SEX AND AREA, NORTHERN REGION

(หน่วยเป็นพัน In thousands)

| จำนวนวันที่เข้าพักรักษาครั้งสุดท้าย (วัน) | รวม Total | | ในเขตเทศบาล Municipal area | | | | นอกเขตเทศบาล Non-municipal area | | | | Number of days being inpatient in last admission (days) | |
|---|-----------|----------|----------------------------|----------|-------------|-----------|---------------------------------|-------------|-------------|----------|---|-------------|
| | รวม Total | ชาย Male | รวม Total | ชาย Male | หญิง Female | รวม Total | ชาย Male | หญิง Female | รวม Total | ชาย Male | | หญิง Female |
| | | | | | | | | | | | | |
| ยอดรวม | 922.0 | 402.6 | 155.2 | 69.4 | 85.8 | 766.8 | 333.2 | 433.6 | Total | | | Total |
| 1 - 3 | 496.1 | 186.3 | 83.2 | 34.9 | 48.3 | 412.9 | 151.4 | 261.5 | 1 - 3 | | | 1 - 3 |
| 4 - 7 | 306.8 | 151.1 | 48.0 | 20.6 | 27.4 | 258.8 | 130.5 | 128.3 | 4 - 7 | | | 4 - 7 |
| 8 - 14 | 51.5 | 22.9 | 11.2 | 6.9 | 4.3 | 40.3 | 16.0 | 24.3 | 8 - 14 | | | 8 - 14 |
| 15 - 21 | 38.9 | 24.8 | 7.1 | 4.6 | 2.5 | 31.8 | 20.2 | 11.6 | 15 - 21 | | | 15 - 21 |
| 22 - 28 | 7.9 | 7.9 | 0.5 | 0.5 | - | 7.4 | 7.4 | - | 22 - 28 | | | 22 - 28 |
| 29 ขึ้นไป | 20.8 | 9.6 | 5.2 | 1.9 | 3.3 | 15.6 | 7.7 | 7.9 | 29 and over | | | 29 and over |
| เฉลี่ย | 5.7 | 6.2 | 6.1 | 6.4 | 5.9 | 5.6 | 6.1 | 5.2 | Average | | | Average |

ตารางที่ 31 จำนวนประชากรที่เข้าพักรักษาในสถานพยาบาลระหว่าง 12 เดือนก่อนวันสัมภาษณ์ จำแนกตามค่าพาหนะระหว่างที่พัก เพศ และเขตการปกครอง ภาคเหนือ

TABLE 31 NUMBER OF POPULATION WHO ADMISSION TO HOSPITAL DURING 12 MONTHS BEFORE INTERVIEWS DATE BY JOURNEY EXPENDITURE

BETWEEN HOME, SEX AND AREA, NORTHERN REGION

| ค่าพาหนะ ระหว่างที่พัก (บาท) | รวม Total | | ในเขตเทศบาล Municipal area | | | | นอกเขตเทศบาล Non - municipal area | | | | Journey expenditure between home, (baht) | | |
|---------------------------------|--------------|-------------|----------------------------|----------------|--------------|-------------|-----------------------------------|----------------|--------------|----------------|---|----------------|----------------|
| | รวม Total | ชาย Male | หญิง Female | | รวม Total | ชาย Male | หญิง Female | | รวม Total | ชาย Male | | หญิง Female | |
| | | | ชาย Male | หญิง Female | | | ชาย Male | หญิง Female | | | | ชาย Male | หญิง Female |
| ยอดรวม | 922.0 | 402.6 | 519.4 | 155.2 | 69.4 | 85.8 | 766.8 | 333.2 | 433.5 | Total | | | |
| ไม่เสีย | 30.1 | 15.9 | 14.3 | 4.2 | 0.9 | 3.3 | 26.0 | 15.0 | 11.0 | None | | | |
| 1 - 99 | 137.2 | 51.9 | 85.3 | 38.9 | 17.2 | 21.6 | 98.3 | 34.6 | 63.7 | 1 - 99 | | | |
| 100 - 299 | 316.1 | 141.5 | 174.6 | 47.5 | 22.7 | 24.7 | 268.6 | 118.8 | 149.9 | 100 - 299 | | | |
| 300 - 499 | 161.1 | 69.5 | 91.6 | 16.1 | 7.6 | 8.5 | 145.0 | 62.0 | 83.0 | 300 - 499 | | | |
| 500 - 999 | 148.9 | 61.7 | 87.2 | 23.6 | 9.9 | 13.7 | 125.3 | 51.8 | 73.5 | 500 - 999 | | | |
| 1,000 - 1,999 | 82.6 | 39.2 | 43.4 | 14.2 | 5.6 | 8.6 | 68.3 | 33.5 | 34.8 | 1,000 - 1,999 | | | |
| 2,000 - 2,999 | 29.5 | 14.9 | 14.6 | 5.1 | 2.6 | 2.5 | 24.4 | 12.2 | 12.2 | 2,000 - 2,999 | | | |
| 3,000 - 4,999 | 8.6 | 3.2 | 5.3 | 2.7 | 0.8 | 1.9 | 5.9 | 2.4 | 3.4 | 3,000 - 4,999 | | | |
| 5,000 ขึ้นไป | 7.9 | 4.8 | 3.1 | 3.0 | 2.0 | 1.0 | 4.9 | 2.8 | 2.1 | 5,000 and over | | | |
| เฉลี่ย | 467.5 | 508.7 | 435.5 | 535.3 | 599.6 | 483.2 | 453.8 | 489.8 | 426.1 | Average | | | |

(หน่วยเป็นพัน In thousands)

ตารางที่ 32 จำนวนประชากรที่เข้าพักรักษาในสถานพยาบาลระหว่าง 12 เดือนก่อนวันสัมภาษณ์ จำนวนตามค่ารักษาพยาบาลที่ใช้ในการเข้าพักรักษาครั้งสุดท้าย เพศและเขตการปกครอง

ภาคเหนือ

TABLE 32 NUMBER OF POPULATION WHO ADMISSION TO HOSPITAL DURING 12 MONTHS BEFORE INTERVIEW'S DATE BY HEALTH EXPENDITURE IN LAST ADMISSION,

SEX AND AREA, NORTHERN REGION

| ค่ารักษาพยาบาลในการ เข้าพักรักษาครั้งสุดท้าย (บาท) | ยอดรวม Total | | ในเขตเทศบาล Municipal area | | | นอกเขตเทศบาล Non - municipal area | | | Health expenditure in last admission (baht) | |
|---|--------------|-------------|----------------------------|--------------|-------------|-----------------------------------|--------------|-------------|--|-----------------|
| | รวม Total | ชาย Male | หญิง Female | รวม Total | ชาย Male | หญิง Female | รวม Total | ชาย Male | | หญิง Female |
| | | | | | | | | | | |
| ยอดรวม | 922.0 | 402.6 | 519.4 | 155.2 | 69.4 | 85.8 | 766.8 | 333.2 | 433.5 | Total |
| ไม่ได้ | 454.5 | 213.4 | 241.1 | 66.8 | 35.8 | 31.0 | 387.7 | 177.7 | 210.1 | None |
| น้อยกว่า 500 | 257.1 | 96.5 | 160.5 | 35.3 | 15.9 | 19.4 | 221.8 | 80.7 | 141.1 | Less than 500 |
| 500 - 999 | 39.1 | 16.9 | 22.2 | 5.8 | 2.4 | 3.4 | 33.3 | 14.5 | 18.8 | 500 - 999 |
| 1,000 - 4,999 | 101.1 | 36.4 | 64.7 | 26.1 | 6.4 | 19.7 | 75.1 | 30.0 | 45.1 | 1,000 - 4,999 |
| 5,000 - 9,999 | 17.8 | 6.6 | 11.2 | 7.6 | 2.8 | 4.8 | 10.2 | 3.8 | 6.4 | 5,000 - 9,999 |
| 10,000 - 49,999 | 46.2 | 29.0 | 17.3 | 12.6 | 5.3 | 7.4 | 33.6 | 23.7 | 9.9 | 10,000 - 49,999 |
| 50,000 ขึ้นไป | 6.1 | 3.7 | 2.4 | 1.0 | 0.8 | 0.2 | 5.1 | 2.9 | 2.2 | 50,000 and over |
| เฉลี่ย | 1,814.8 | 2,217.4 | 1,502.8 | 2,927.6 | 3,079.7 | 2,804.6 | 1,589.6 | 2,037.9 | 1,245.1 | Average |

(หน่วยเป็นพัน In thousands)

ตารางที่ 33 จำนวนประชากรที่เข้าพักรักษาในสถานพยาบาลระหว่าง 12 เดือนก่อนวันสัมภาษณ์ จำแนกตามสวัสดิการรักษายาบาลที่ใช้ เพศ และเขตการปกครอง ภาคเหนือ

TABLE 33 NUMBER OF POPULATION WHO ADMISSION TO HOSPITAL DURING 12 MONTHS BEFORE INTERVIEWS DATE BY USING HEALTH INSURANCE,

SEX AND AREA, NORTHERN REGION

| สวัสดิการรักษายาบาล ที่ใช้ในการเข้าพักรักษา | ยอดรวม Total | | | | | | ในเขตเทศบาล Municipal area | | | | นอกเขตเทศบาล Non - municipal area | | | | Using health insurance in last admission | |
|--|--------------|----------|-------|-------------|------|--------------|----------------------------|-------|-------------|---|-----------------------------------|----------|--|-------------|---|--|
| | รวม Total | ชาย Male | | หญิง Female | | รวม Total | ชาย Male | | หญิง Female | | รวม Total | ชาย Male | | หญิง Female | | |
| | | | | | | | | | | | | | | | | |
| ยอดรวม | 922.0 | 402.6 | 519.4 | 155.2 | 69.4 | 85.8 | 766.8 | 333.2 | 433.5 | Total | | | | | | |
| ไม่มีสวัสดิการรักษายาบาล | 11.4 | 4.9 | 6.5 | 2.1 | 0.4 | 1.7 | 9.2 | 4.5 | 4.8 | Didn't have health insurance | | | | | | |
| สวัสดิการรักษายาบาลที่ใช้ | 830.5 | 358.9 | 471.7 | 134.5 | 61.1 | 73.4 | 696.1 | 297.8 | 398.3 | Using health insurance | | | | | | |
| บัตรประกันสุขภาพ (บัตรทอง) | 621.1 | 260.4 | 360.7 | 76.0 | 35.3 | 40.7 | 545.1 | 225.1 | 320.0 | Universal coverage card (UC card) | | | | | | |
| - ประเภที่มี ๓. (ไม่เสีย 30 บาท) | 356.1 | 168.4 | 187.6 | 38.8 | 19.9 | 18.8 | 317.3 | 148.5 | 168.8 | - Not pay fee 30 baht | | | | | | |
| - ประเภทไม่มี ๓. (เสีย 30 บาท) | 265.0 | 92.0 | 173.1 | 37.2 | 15.4 | 21.9 | 227.8 | 76.6 | 151.2 | - Pay fee 30 baht | | | | | | |
| ประกันสังคม / กองทุนเงินทดแทน | 56.9 | 21.1 | 35.8 | 12.7 | 4.4 | 8.4 | 44.1 | 16.7 | 27.4 | Social security / workmen compensation fund | | | | | | |
| สวัสดิการข้าราชการหรือ ข้าราชการบำนาญ / รัฐวิสาหกิจ | 82.3 | 40.2 | 42.1 | 33.8 | 14.4 | 19.4 | 48.5 | 25.8 | 22.8 | Government office welfare / pensioner/state enterprise welfare | | | | | | |
| ประกันสุขภาพกับบริษัทประกัน | 46.5 | 28.3 | 18.1 | 9.8 | 6.0 | 3.8 | 36.7 | 22.3 | 14.4 | Private health insurance | | | | | | |
| สวัสดิการจัดโดยนายจ้าง | 0.5 | 0.1 | 0.4 | 0.5 | 0.1 | 0.4 | - | - | - | Employer welfare | | | | | | |
| อื่น ๆ | 23.3 | 8.7 | 14.5 | 1.6 | 0.9 | 0.7 | 21.6 | 7.8 | 13.8 | Others | | | | | | |
| มีสวัสดิการรักษายาบาลแต่ไม่ใช้ | 80.1 | 38.8 | 41.2 | 18.6 | 7.9 | 10.8 | 61.4 | 31.0 | 30.5 | Have health insurance but not used | | | | | | |

(หน่วยเป็นพัน In thousands)

ตารางที่ 34 จำนวนประชากรที่เข้ารักษาในสถานพยาบาลระหว่าง 12 เดือนก่อนวันสัมภาษณ์และไม่ได้ใช้สิทธิการรักษาพยาบาลที่มี จำนวนตามสาเหตุที่ไม่ได้ใช้สิทธิการรักษาพยาบาล
 เขต และเขตการปกครอง ภาคเหนือ

TABLE 34 NUMBER OF POPULATION WHO ADMISSION TO HOSPITAL DURING 12 MONTHS BEFORE INTERVIEW'S DATE AND NOT USED HEALTH INSURANCE BY REASON FOR NOT USED HEALTH INSURANCE, SEX AND AREA, NORTHERN REGION

| สาเหตุที่ไม่ได้ใช้สิทธิการรักษา พยาบาลในการเข้าพักรักษา | ยอดรวม Total | | ในเขตเทศบาล | | | | นอกเขตเทศบาล | | | | Reason for not used health insurance in last admission | |
|--|--------------|-------------|----------------|-------------|----------------|-------------|----------------|-------------|----------------|---|---|--|
| | รวม Total | ชาย Male | หญิง Female | รวม Total | | หญิง Female | | รวม Total | | หญิง Female | | |
| | | | | ชาย Male | หญิง Female | ชาย Male | หญิง Female | ชาย Male | หญิง Female | | | |
| ยอดรวม | 80.1 | 38.8 | 41.2 | 18.6 | 7.9 | 10.8 | 61.4 | 31.0 | 30.5 | Total | | |
| เจ็บป่วยฉุกเฉิน | 15.1 | 9.4 | 5.7 | 3.5 | 0.7 | 2.8 | 11.6 | 8.7 | 2.9 | Emergency | | |
| เดินทางไม่สะดวก | 0.6 | - | 0.6 | 0.6 | - | 0.6 | - | - | - | Inconvenience for transportation | | |
| สถานพยาบาลอยู่ไกล | 2.2 | 1.7 | 0.4 | 1.7 | 1.3 | 0.4 | 0.5 | 0.5 | - | Far from home | | |
| ไม่แน่ใจในบริการ | 19.0 | 9.2 | 9.8 | 3.2 | 0.8 | 2.4 | 15.8 | 8.4 | 7.4 | Not sure in service | | |
| ถูกเลือกปฏิบัติ/บริการไม่ดี | 0.8 | 0.4 | 0.3 | 0.8 | 0.4 | 0.3 | - | - | - | Unfair to treat | | |
| แพทย์ พยาบาลดู | 0.2 | 0.2 | - | 0.2 | 0.2 | - | - | - | - | Doctor/nurse unfriendly | | |
| แพทย์ไม่มีเวลาให้ซักถามอาการ/ ไม่ให้ข้อมูล | 0.9 | 0.9 | - | - | - | - | 0.9 | 0.9 | - | Doctor/nurse do not have time to ask about the symptom | | |
| แพทย์วินิจฉัยยังไม่เก่ง/รักษาไม่หาย | 9.9 | 3.9 | 5.9 | 2.1 | 1.3 | 0.8 | 7.7 | 2.6 | 5.1 | Unskilled doctor/Didn't get well | | |
| ไม่แน่ใจในคุณภาพยา | 3.2 | 1.7 | 1.5 | 1.4 | 0.8 | 0.7 | 1.8 | 1.0 | 0.8 | Not sure in quality of medicine | | |
| ไม่ได้อยู่ในภูมิลำเนาที่สิทธิ | 12.9 | 7.0 | 5.9 | 1.4 | 0.5 | 0.9 | 11.5 | 6.5 | 5.0 | Not accessible because of migration | | |
| สิทธิประโยชน์ไม่ครอบคลุม | 3.1 | 2.0 | 1.1 | 1.2 | 0.8 | 0.4 | 1.9 | 1.2 | 0.7 | Privilege not cover | | |
| อื่น ๆ | 12.3 | 2.3 | 10.0 | 2.5 | 1.1 | 1.4 | 9.8 | 1.2 | 8.6 | Others | | |

(หน่วยเป็นพัน In thousands)

ตารางที่ 35 จำนวนประชากรที่รับบริการทันตกรรมระหว่าง 12 เดือนก่อนวันสัมภาษณ์ จำแนกตามหมวดอายุ เพศ และเขตการปกครอง ภาคเหนือ

TABLE 35 NUMBER OF POPULATION WHO USED DENTAL SERVICE DURING 12 MONTH BEFORE INTERVIEW'S DATE BY AGE GROUP, SEX AND AREA, NORTHERN REGION

(หน่วยเป็นพัน In thousands)

| หมวดอายุ (ปี) | ยอดรวม Total | | ในเขตเทศบาล Municipal area | | นอกเขตเทศบาล Non-municipal area | | Age group (years) | | | |
|---------------|--------------|-------------|----------------------------|--------------|---------------------------------|----------------|-------------------|--------------|-------------|----------------|
| | รวม Total | ชาย Male | หญิง Female | รวม Total | ชาย Male | หญิง Female | | รวม Total | ชาย Male | หญิง Female |
| | | | | | | | | | | |
| ยอดรวม | 961.5 | 397.6 | 563.9 | 247.8 | 103.1 | 144.7 | 713.7 | 294.5 | 419.2 | Total |
| น้อยกว่า 5 | 14.1 | 8.1 | 6.0 | 4.0 | 2.0 | 2.0 | 10.0 | 6.0 | 4.0 | Less than 5 |
| 5 - 9 | 138.8 | 61.8 | 77.0 | 28.2 | 10.2 | 18.0 | 110.6 | 51.6 | 59.0 | 5 - 9 |
| 10 - 14 | 99.9 | 50.1 | 49.8 | 26.1 | 11.9 | 14.2 | 73.7 | 38.1 | 35.6 | 10 - 14 |
| 15 - 19 | 41.7 | 15.4 | 26.3 | 14.8 | 6.7 | 8.1 | 26.9 | 8.7 | 18.2 | 15 - 19 |
| 20 - 24 | 47.1 | 14.5 | 32.6 | 10.8 | 2.9 | 7.9 | 36.3 | 11.6 | 24.7 | 20 - 24 |
| 25 - 29 | 62.1 | 14.0 | 48.1 | 18.7 | 6.2 | 12.5 | 43.4 | 7.8 | 35.6 | 25 - 29 |
| 30 - 34 | 60.3 | 18.9 | 41.4 | 19.8 | 6.5 | 13.2 | 40.5 | 12.4 | 28.1 | 30 - 34 |
| 35 - 39 | 59.7 | 18.5 | 41.2 | 15.7 | 5.9 | 9.8 | 44.0 | 12.6 | 31.4 | 35 - 39 |
| 40 - 44 | 98.7 | 37.7 | 61.0 | 25.4 | 9.2 | 16.2 | 73.2 | 28.5 | 44.8 | 40 - 44 |
| 45 - 49 | 80.3 | 41.4 | 39.0 | 23.5 | 12.0 | 11.5 | 56.9 | 29.4 | 27.5 | 45 - 49 |
| 50 - 54 | 92.0 | 40.8 | 51.2 | 23.1 | 11.7 | 11.5 | 68.8 | 29.1 | 39.7 | 50 - 54 |
| 55 - 59 | 59.9 | 28.4 | 31.5 | 13.3 | 6.4 | 7.0 | 46.6 | 22.0 | 24.6 | 55 - 59 |
| 60 - 64 | 50.3 | 23.6 | 26.7 | 10.3 | 5.2 | 5.1 | 40.0 | 18.4 | 21.6 | 60 - 64 |
| 65 - 69 | 27.7 | 8.1 | 19.6 | 7.5 | 2.6 | 4.9 | 20.2 | 5.5 | 14.7 | 65 - 69 |
| 70 - 74 | 21.4 | 11.8 | 9.6 | 4.7 | 2.4 | 2.3 | 16.7 | 9.4 | 7.3 | 70 - 74 |
| 75 ขึ้นไป | 7.7 | 4.6 | 3.1 | 1.9 | 1.3 | 0.6 | 5.8 | 3.3 | 2.5 | 75 and over |

ตารางที่ 36 จำนวนประชากรที่รับบริการทันตกรรมระหว่าง 12 เดือนก่อนวันสัมภาษณ์ จำแนกตามจำนวนครั้งที่ได้รับบริการทันตกรรม เพศ และเขตการปกครอง ภาคเหนือ

TABLE 36 NUMBER OF POPULATION WHO USED DENTAL SERVICE DURING 12 MONTH BEFORE INTERVIEW'S DATE BY TIME OF USED DENTAL SERVICE,

SEX AND AREA, NORTHERN REGION

| จำนวนครั้งที่ได้รับ บริการทันตกรรม | ยอดรวม Total | | ในเขตเทศบาล Municipal area | | | | นอกเขตเทศบาล Non-municipal area | | | | Time of used dental service |
|---------------------------------------|--------------|-------------|----------------------------|-------------|----------------|-------------|---------------------------------|--------------|-------------|----------------|--------------------------------|
| | รวม Total | ชาย Male | หญิง Female | รวม Total | | หญิง Female | | รวม Total | หญิง Female | | |
| | | | | ชาย Male | หญิง Female | ชาย Male | หญิง Female | | ชาย Male | หญิง Female | |
| ยอดรวม | 961.5 | 397.6 | 563.9 | 247.8 | 103.1 | 144.7 | 713.7 | 294.5 | 419.2 | Total | |
| 1 | 729.9 | 312.7 | 417.2 | 175.2 | 74.6 | 100.6 | 554.7 | 238.1 | 316.6 | 1 | |
| 2 | 149.8 | 55.2 | 94.5 | 42.5 | 18.7 | 23.9 | 107.3 | 36.6 | 70.7 | 2 | |
| 3-5 | 65.2 | 22.1 | 43.1 | 20.4 | 7.3 | 13.0 | 44.9 | 14.8 | 30.1 | 3-5 | |
| 6-8 | 9.8 | 5.8 | 4.0 | 5.6 | 1.6 | 4.0 | 4.2 | 4.2 | - | 6-8 | |
| 9-11 | 4.1 | 1.5 | 2.7 | 1.4 | 0.6 | 0.8 | 2.7 | 0.9 | 1.8 | 9-11 | |
| 12 ขึ้นไป | 2.7 | 0.3 | 2.5 | 2.7 | 0.3 | 2.5 | - | - | - | 12 and over | |
| เฉลี่ย | 1.5 | 1.4 | 1.5 | 1.7 | 1.5 | 1.9 | 1.4 | 1.4 | 1.4 | Average | |

(หน่วยเป็นพัน In thousands)

ตารางที่ 37 จำนวนประชากรที่รับบริการทันตกรรมระหว่าง 12 เดือนก่อนวันสัมภาษณ์ จำแนกตามประเภทสถานพยาบาล เพศ และเขตการปกครอง ภาคเหนือ

TABLE 37 NUMBER OF POPULATION WHO USED DENTAL SERVICE DURING 12 MONTH BEFORE INTERVIEW'S DATE BY TYPE OF HEALTH FACILITY, SEX AND AREA,

NORTHERN REGION

| ประเภทสถานพยาบาลครั้งสุดท้าย | ยอดรวม Total | | ในเขตเทศบาล Municipal area | | | | นอกเขตเทศบาล Non-municipal area | | | | Type of health facility in last time | |
|--|--------------|----------|----------------------------|-------------|-----------|----------|---------------------------------|-------------|-----------|---------------------------------------|--------------------------------------|-------------|
| | รวม Total | ชาย Male | หญิง Female | | รวม Total | ชาย Male | หญิง Female | | รวม Total | ชาย Male | | หญิง Female |
| | | | ชาย Male | หญิง Female | | | ชาย Male | หญิง Female | | | | |
| รวม | 961.5 | 397.6 | 563.9 | 247.8 | 103.1 | 144.7 | 713.7 | 294.5 | 419.2 | Total | | |
| สถานีอนามัย/ศูนย์บริการสาธารณสุข | 152.3 | 63.3 | 89.0 | 28.8 | 13.5 | 15.3 | 123.5 | 49.8 | 73.6 | Health center/community health center | | |
| ศูนย์สุขภาพชุมชน | | | | | | | | | | | | |
| - ไม่มี ทันตแพทย์ | 119.6 | 47.8 | 71.9 | 18.6 | 8.3 | 10.2 | 101.1 | 39.4 | 61.7 | - Not have dentist | | |
| - มี ทันตแพทย์ | 32.7 | 15.6 | 17.1 | 10.3 | 5.2 | 5.1 | 22.4 | 10.4 | 12.0 | - Have dentist | | |
| โรงพยาบาลชุมชน | 375.4 | 158.7 | 216.6 | 67.9 | 24.7 | 43.1 | 307.5 | 134.0 | 173.5 | Community hospital | | |
| โรงพยาบาลทั่วไป/ศูนย์ | 128.0 | 47.7 | 80.4 | 42.6 | 17.9 | 24.7 | 85.4 | 29.8 | 55.6 | General/center hospital | | |
| โรงพยาบาลของมหาวิทยาลัย | 8.6 | 5.7 | 2.9 | 3.0 | 0.9 | 2.1 | 5.6 | 4.8 | 0.8 | University hospital | | |
| โรงพยาบาลสังกัดอื่นของรัฐ | 10.5 | 3.8 | 6.7 | 4.0 | 1.4 | 2.6 | 6.5 | 2.4 | 4.2 | Others government hospital | | |
| คลินิกเอกชน | 202.1 | 79.8 | 122.3 | 83.8 | 36.5 | 47.3 | 118.4 | 43.3 | 75.0 | Clinic | | |
| โรงพยาบาลเอกชน | 15.1 | 6.8 | 8.4 | 7.4 | 3.3 | 4.1 | 7.7 | 3.5 | 4.3 | Private hospital | | |
| ร้านหมอนวดบ้านหมอมอเดิร์นไฮด์/ หมอรถปิกอัพ | 14.9 | 9.0 | 6.0 | 1.3 | 1.0 | 0.3 | 13.6 | 7.9 | 5.7 | Mobile private dentist | | |
| หน่วยเคลื่อนที่ของหน่วยงานต่าง ๆ | 13.0 | 5.2 | 7.9 | 0.7 | 0.4 | 0.3 | 12.3 | 4.8 | 7.5 | Mobile organize dentist | | |
| โรงเรียน | 31.7 | 17.7 | 14.1 | 7.8 | 3.4 | 4.4 | 23.9 | 14.2 | 9.7 | School | | |
| อื่น ๆ | 9.7 | 0.1 | 9.7 | 0.5 | 0.1 | 0.4 | 9.3 | - | 9.3 | Others | | |

(หน่วยเป็นพัน In thousands)

ตารางที่ 38 จำนวนประชากรที่รับบริการทันตกรรมระหว่าง 12 เดือนก่อนวันสัมภาษณ์ จำแนกตามประเภททันตกรรมที่ใช้บริการครั้งสุดท้าย เพศ และเขตการปกครอง ภาคเหนือ

TABLE 38 NUMBER OF POPULATION WHO USED DENTAL SERVICE DURING 12 MONTH BEFORE INTERVIEW'S DATE BY TYPE OF DENTAL USED SERVICE

IN LAST TIME, SEX AND AREA, NORTHERN REGION

(หน่วยเป็นพัน In thousands)

| ประเภททันตกรรมที่ใช้ บริการครั้งสุดท้าย | ยอดรวม Total | | ในเขตเทศบาล Municipal area | | นอกเขตเทศบาล Non-municipal area | | Type of dental used service in last time | | |
|--|--------------|--------------|----------------------------|--------------|---------------------------------|--------------|---|----------------|-------------------------|
| | รวม Total | ชาย Male | หญิง Female | รวม Total | | รวม Total | | | |
| | | | | ชาย Male | หญิง Female | ชาย Male | | หญิง Female | |
| รวม | 961.5 | 397.6 | 563.9 | 103.1 | 144.7 | 713.7 | 294.5 | 419.2 | Total |
| ตรวจสุขภาพฟันในช่องปาก | 57.1 | 26.4 | 30.7 | 5.6 | 11.6 | 40.0 | 20.9 | 19.2 | Oral health examination |
| อุดฟันบูรณะ ขัดฟัน รักษาปริทันต์ | 158.9 | 67.0 | 91.9 | 22.2 | 31.8 | 105.0 | 44.8 | 60.2 | Periodontal treatment |
| อุดฟัน | 191.3 | 60.7 | 130.6 | 20.6 | 31.9 | 138.8 | 40.1 | 98.7 | Restoration |
| รักษารากฟัน | 24.8 | 6.6 | 18.2 | 3.4 | 6.2 | 15.2 | 3.2 | 12.0 | Endodontic treatment |
| ถอนฟัน | 431.8 | 197.5 | 234.3 | 38.1 | 45.5 | 348.2 | 159.4 | 188.8 | Extraction |
| ใส่ฟันเทียม | 64.7 | 27.1 | 37.6 | 6.0 | 7.9 | 50.8 | 21.1 | 29.7 | Prosthetic treatment |
| ดัดฟัน จัดฟัน | 10.1 | 3.2 | 6.9 | 1.3 | 4.9 | 3.8 | 1.8 | 2.0 | Orthodontic treatment |
| ไม่ทราบ/จำไม่ได้ | 0.6 | - | 0.6 | - | 0.6 | - | - | - | Unknowable |
| อื่น ๆ | 22.2 | 9.2 | 13.0 | 5.9 | 4.2 | 12.0 | 3.3 | 8.7 | Others |

ตารางที่ 39 จำนวนประชากรที่รับบริการทันตกรรมระหว่าง 12 เดือนก่อนวันสัมภาษณ์ จำนวนตามสวัสดิการค่ารักษาพยาบาลที่ใช้ครั้งสุดท้าย เพศและเขตการปกครอง ภาคเหนือ

TABLE 39 NUMBER OF POPULATION WHO USED DENTAL SERVICE DURING 12 MONTH BEFORE INTERVIEWS DATE BY USING HEALTH INSURANCE IN LAST TIME;

SEX AND AREA, NORTHERN REGION

| สวัสดิการค่ารักษาพยาบาล ที่ใช้ครั้งสุดท้าย | รวม Total | | ในเขตเทศบาล | | | | นอกเขตเทศบาล | | | | Using health insurance in last time |
|---|--------------|-------------|----------------|----------------|----------------|--------------------|----------------|--------------|-------------|---|--|
| | รวม Total | ชาย Male | หญิง Female | Municipal area | | Non-municipal area | | รวม Total | ชาย Male | หญิง Female | |
| | | | | ชาย Male | หญิง Female | ชาย Male | หญิง Female | | | | |
| ยอดรวม | 961.5 | 397.6 | 563.9 | 247.8 | 103.1 | 144.7 | 713.7 | 294.5 | 419.2 | Total | |
| ไม่มีสวัสดิการค่ารักษาพยาบาล | 25.0 | 14.2 | 10.8 | 8.9 | 4.8 | 4.1 | 16.2 | 9.4 | 6.8 | Didn't have health insurance | |
| สวัสดิการค่ารักษาพยาบาลที่ใช้ | 683.0 | 285.4 | 397.6 | 156.6 | 64.7 | 91.9 | 526.4 | 220.7 | 305.7 | Using health insurance | |
| บัตรประกันสุขภาพ (บัตรทอง) | 511.4 | 199.8 | 311.6 | 82.4 | 28.6 | 53.8 | 429.0 | 171.2 | 257.8 | Universal coverage card (UC card) | |
| - ประกันที่มี ๓. (ไม่เกิน 30 บาท) | 302.3 | 121.9 | 180.4 | 41.7 | 14.1 | 27.6 | 260.6 | 107.9 | 152.8 | - Not pay fee 30 baht | |
| - ประกันไม่มี ๓. (เสีย 30 บาท) | 209.1 | 77.8 | 131.3 | 40.7 | 14.5 | 26.2 | 168.4 | 63.3 | 105.1 | - Pay fee 30 baht | |
| ประกันสังคม / กองทุนเงินทดแทน | 37.9 | 16.3 | 21.6 | 13.7 | 5.3 | 8.4 | 24.2 | 11.0 | 13.2 | Social security / workmen compensation fund | |
| สวัสดิการข้าราชการหรือ ข้าราชการบำนาญ / รัฐวิสาหกิจ | 98.3 | 49.2 | 49.1 | 50.8 | 25.4 | 25.4 | 47.5 | 23.8 | 23.8 | Government office welfare / pensioner/state enterprise welfare | |
| ประกันสุขภาพกับบริษัทประกัน | 4.7 | 1.3 | 3.4 | 1.5 | 1.3 | 0.2 | 3.2 | - | 3.2 | Private health insurance | |
| สวัสดิการจัดโดยห้าง | 0.7 | 0.2 | 0.5 | 0.7 | 0.2 | 0.5 | - | - | - | Employer welfare | |
| อื่น ๆ | 29.9 | 18.7 | 11.3 | 7.4 | 3.8 | 3.6 | 22.5 | 14.8 | 7.7 | Others | |
| มีสวัสดิการค่ารักษาพยาบาลแต่ไม่ใช้ | 187.0 | 67.7 | 119.2 | 55.4 | 22.2 | 33.2 | 131.6 | 45.5 | 86.1 | Have health insurance but not used | |
| มีสวัสดิการค่ารักษาพยาบาล แต่บริการที่ไม่อยู่ในสิทธิประโยชน์ | 66.5 | 30.2 | 36.3 | 27.0 | 11.4 | 15.6 | 39.5 | 18.8 | 20.7 | Can't use health insurance because it's not over | |

(หน่วยเป็นพัน In thousands)

ตารางที่ 40 จำนวนประชากรที่รับบริการทันตกรรมระหว่าง 12 เดือนก่อนวันสัมภาษณ์ จำแนกตามค่าบริการทันตกรรมที่ใช้ในการรับบริการครั้งสุดท้าย เพศและเขตการปกครอง
ภาคเหนือ

TABLE 40 NUMBER OF POPULATION WHO USED DENTAL SERVICE DURING 12 MONTHS BEFORE INTERVIEW'S DATE BY HEALTH EXPENDITURE IN LAST TIME,
SEX AND AREA, NORTHERN REGION

| ค่าบริการทันตกรรมที่ใช้ในการรับบริการครั้งสุดท้าย (บาท) | รวม Total | | ในเขตเทศบาล Municipal area | | นอกเขตเทศบาล Non - municipal area | | Health expenditure in last time (baht) | | | | |
|---|-----------|----------|----------------------------|-------------|-----------------------------------|-------------|--|----------|-------------|----------|-----------------|
| | รวม Total | ชาย Male | รวม Total | หญิง Female | รวม Total | หญิง Female | | | | | |
| | | | | | | | | ชาย Male | หญิง Female | ชาย Male | หญิง Female |
| ยอดรวม | 961.5 | 397.6 | 247.8 | 563.9 | 247.8 | 103.1 | 144.7 | 713.7 | 294.5 | 419.2 | Total |
| ไม่เสีย | 481.7 | 212.7 | 114.5 | 269.0 | 114.5 | 50.0 | 64.5 | 367.2 | 162.6 | 204.5 | None |
| น้อยกว่า 1,000 | 405.1 | 157.2 | 101.7 | 247.9 | 101.7 | 41.7 | 60.0 | 303.4 | 115.5 | 187.9 | Less than 1,000 |
| 1,000 - 4,999 | 62.7 | 24.5 | 24.9 | 38.2 | 24.9 | 9.3 | 15.6 | 37.8 | 15.2 | 22.6 | 1,000 - 4,999 |
| 5,000 - 9,999 | 7.5 | 1.8 | 4.9 | 5.7 | 4.9 | 1.8 | 3.1 | 2.6 | - | 2.6 | 5,000 - 9,999 |
| 10,000 - 49,999 | 4.6 | 1.5 | 1.7 | 3.1 | 1.7 | 0.3 | 1.5 | 2.8 | 1.2 | 1.6 | 10,000 - 49,999 |
| 50,000 ขึ้นไป | - | - | - | - | - | - | - | - | - | - | 50,000 and over |
| เฉลี่ย | 344.7 | 298.1 | 589.3 | 377.5 | 589.3 | 457.5 | 683.2 | 259.8 | 242.3 | 272.0 | Average |

(หน่วยเป็นพัน In thousands)

ตารางที่ 41 ร้อยละของผู้ตอบสัมภาษณ์ด้วยตนเองอายุ 15 ปีขึ้นไป จำแนกตามการเปรียบเทียบระดับสุขภาพของตนเองในปัจจุบันกับปีที่ผ่านมา หมวดอายุ เพศและเขตการปกครอง

ภาคเหนือ

TABLE 41 PERCENTAGE OF RESPONDENTS 15 YEARS OF AGED AND OVER BY LEVEL OF COMPARISON YOURSELF HEALTH STATUS BETWEEN TODAY AND LAST YEAR, AGE GROUP, SEX AND AREA, NORTHERN REGION

| หมวดอายุ (ปี) เพศและเขตการปกครอง | ยอดรวม Total | การเปรียบเทียบระดับสุขภาพของตนเองในปัจจุบันกับปีที่ผ่านมา Level of comparison yourself health status between today and last year | | | | Total | Age group (years), sex and area |
|-------------------------------------|-----------------|---|--------------------------|----------------------|--------------------------|-------|------------------------------------|
| | | แย่กว่ามาก Worst | แย่กว่าเล็กน้อย Worse | เหมือน ๆ กัน Same | ดีกว่าเล็กน้อย Better | | |
| ยอดรวม | 100.0 | 3.0 | 19.5 | 62.1 | 13.5 | 1.9 | Total |
| 15 - 19 | 100.0 | 0.1 | 2.6 | 68.2 | 26.8 | 2.3 | 15 - 19 |
| 20 - 24 | 100.0 | 1.2 | 5.6 | 74.2 | 17.6 | 1.5 | 20 - 24 |
| 25 - 29 | 100.0 | 2.8 | 7.0 | 72.1 | 14.1 | 4.1 | 25 - 29 |
| 30 - 34 | 100.0 | 2.0 | 10.9 | 75.6 | 8.9 | 2.6 | 30 - 34 |
| 35 - 39 | 100.0 | 1.8 | 13.3 | 73.6 | 10.6 | 0.6 | 35 - 39 |
| 40 - 44 | 100.0 | 0.9 | 17.5 | 67.2 | 12.4 | 2.0 | 40 - 44 |
| 45 - 49 | 100.0 | 1.8 | 20.4 | 61.1 | 15.2 | 1.5 | 45 - 49 |
| 50 - 54 | 100.0 | 2.7 | 27.9 | 54.1 | 13.9 | 1.4 | 50 - 54 |
| 55 - 59 | 100.0 | 4.5 | 26.5 | 56.8 | 10.1 | 2.2 | 55 - 59 |
| 60 ขึ้นไป | 100.0 | 7.4 | 34.9 | 43.1 | 12.8 | 1.9 | 60 and over |

ตารางที่ 41 ร้อยละของผู้ตอบสัมภาษณ์ด้วยตนเองอายุ 15 ปีขึ้นไป จำแนกตามการเปรียบเทียบระดับสุขภาพของตนเองในปัจจุบันกับปีที่ผ่านมา หมวดอายุ เพศและเขตการปกครอง ภาคเหนือ (ต่อ)

TABLE 41 PERCENTAGE OF RESPONDENTS 15 YEARS OF AGED AND OVER BY LEVEL OF COMPARISON YOURSELF HEALTH STATUS BETWEEN TODAY AND LAST YEAR, AGE GROUP, SEX AND AREA, NORTHERN REGION (Contd.)

| หมวดอายุ (ปี) เพศและเขตการปกครอง | รวม Total | การเปรียบเทียบระดับสุขภาพของตนเองในปัจจุบันกับปีที่ผ่านมา Level of comparison yourself health status between today and last year | | | | | Age group (years), sex and area |
|-------------------------------------|--------------|---|--------------------------|----------------------|--------------------------|----------------------|------------------------------------|
| | | แย่กว่ามาก Worst | แย่กว่าเล็กน้อย Worse | เหมือน ๆ กัน Same | ดีกว่าเล็กน้อย Better | ดีมาก Much better | |
| ชาย | 100.0 | 2.6 | 18.7 | 62.8 | 13.7 | 2.1 | Male |
| 15 - 19 | 100.0 | 0.2 | 1.4 | 66.6 | 31.5 | 0.3 | 15 - 19 |
| 20 - 24 | 100.0 | 0.7 | 2.9 | 75.2 | 17.5 | 3.7 | 20 - 24 |
| 25 - 29 | 100.0 | 2.1 | 7.7 | 68.8 | 17.1 | 4.3 | 25 - 29 |
| 30 - 34 | 100.0 | 1.9 | 7.1 | 80.1 | 9.4 | 1.4 | 30 - 34 |
| 35 - 39 | 100.0 | 0.8 | 16.0 | 74.5 | 8.6 | 0.1 | 35 - 39 |
| 40 - 44 | 100.0 | 0.4 | 15.5 | 68.5 | 11.7 | 3.9 | 40 - 44 |
| 45 - 49 | 100.0 | 2.0 | 18.7 | 59.9 | 17.2 | 2.2 | 45 - 49 |
| 50 - 54 | 100.0 | 2.1 | 22.4 | 61.1 | 11.6 | 2.8 | 50 - 54 |
| 55 - 59 | 100.0 | 4.8 | 26.9 | 56.9 | 10.0 | 1.4 | 55 - 59 |
| 60 ปีขึ้นไป | 100.0 | 6.4 | 34.0 | 45.1 | 13.2 | 1.3 | 60 and over |

ตารางที่ 41 ร้อยละของผู้ตอบสัมภาษณ์อายุ 15 ปีขึ้นไป จำแนกตามการเปรียบเทียบระดับสุขภาพของตนเองในปัจจุบันกับปีที่ผ่านมา หมวดอายุ เพศและเขตการปกครอง ภาคเหนือ (ต่อ)

TABLE 41 PERCENTAGE OF RESPONDENTS 15 YEARS OF AGED AND OVER BY LEVEL OF COMPARISON YOURSELF HEALTH STATUS BETWEEN TODAY AND LAST YEAR, AGE GROUP, SEX AND AREA, NORTHERN REGION (Contd.)

| หมวดอายุ (ปี) เพศและเขตการปกครอง | รวม Total | การเปรียบเทียบระดับสุขภาพของตนเองในปัจจุบันกับปีที่ผ่านมา Level of comparison yourself health status between today and last year | | | | | Age group (years), sex and area |
|-------------------------------------|--------------|---|------------------------------|----------------------|--------------------------|----------------------|------------------------------------|
| | | แย่กว่าเดิม Worst | แย่กว่าเดิมเล็กน้อย Worse | เหมือน ๆ กัน Same | ดีกว่าเล็กน้อย Better | ดีมาก Much better | |
| หญิง | 100.0 | 3.2 | 20.1 | 61.6 | 13.3 | 1.8 | Female |
| 15 - 19 | 100.0 | - | 3.3 | 69.1 | 23.9 | 3.6 | 15 - 19 |
| 20 - 24 | 100.0 | 1.5 | 7.1 | 73.6 | 17.6 | 0.1 | 20 - 24 |
| 25 - 29 | 100.0 | 3.4 | 6.5 | 74.3 | 11.9 | 3.9 | 25 - 29 |
| 30 - 34 | 100.0 | 2.0 | 13.2 | 72.9 | 8.5 | 3.4 | 30 - 34 |
| 35 - 39 | 100.0 | 2.5 | 11.7 | 73.0 | 11.9 | 1.0 | 35 - 39 |
| 40 - 44 | 100.0 | 1.3 | 19.0 | 66.3 | 12.9 | 0.6 | 40 - 44 |
| 45 - 49 | 100.0 | 1.6 | 21.6 | 62.0 | 13.8 | 1.1 | 45 - 49 |
| 50 - 54 | 100.0 | 3.2 | 31.9 | 49.0 | 15.6 | 0.3 | 50 - 54 |
| 55 - 59 | 100.0 | 4.3 | 26.1 | 56.7 | 10.1 | 2.8 | 55 - 59 |
| 60 ขึ้นไป | 100.0 | 8.2 | 35.7 | 41.4 | 12.4 | 2.4 | 60 and over |

ตารางที่ 41 ร้อยละของผู้ตอบสัมภาษณ์ด้วยตนเองอายุ 15 ปีขึ้นไป จำแนกตามการเปรียบเทียบระดับสุขภาพของตนเองในปัจจุบันกับปีที่ผ่านมา หมวดอายุ เพศและเขตการปกครอง ภาคเหนือ (ต่อ)

TABLE 41 PERCENTAGE OF RESPONDENTS 15 YEARS OF AGED AND OVER BY LEVEL OF COMPARISON YOURSELF HEALTH STATUS BETWEEN TODAY AND LAST YEAR, AGE GROUP, SEX AND AREA, NORTHERN REGION (Contd.)

| หมวดอายุ (ปี) เพศและเขตการปกครอง | รวม Total | การเปรียบเทียบระดับสุขภาพของตนเองในปัจจุบันกับปีที่ผ่านมา Level of comparison yourself health status between today and last year | | | | | Age group, sex and area |
|-------------------------------------|--------------|---|--------------------------|----------------------|--------------------------|--------------------------|----------------------------|
| | | แย่กว่ามาก Worst | แย่กว่าเล็กน้อย Worse | เหมือน ๆ กัน Same | ดีกว่าเล็กน้อย Better | ดีกว่ามาก Much better | |
| ในเขตเทศบาล | 100.0 | 2.2 | 18.6 | 64.0 | 13.1 | 1.9 | Municipal area |
| 15 - 19 | 100.0 | 0.4 | 5.4 | 71.1 | 19.8 | 3.3 | 15 - 19 |
| 20 - 24 | 100.0 | - | 4.8 | 70.5 | 21.5 | 3.2 | 20 - 24 |
| 25 - 29 | 100.0 | 0.3 | 10.8 | 71.3 | 14.3 | 3.3 | 25 - 29 |
| 30 - 34 | 100.0 | 2.0 | 12.2 | 74.6 | 6.9 | 4.3 | 30 - 34 |
| 35 - 39 | 100.0 | 0.8 | 18.2 | 68.6 | 11.7 | 0.7 | 35 - 39 |
| 40 - 44 | 100.0 | 1.9 | 15.2 | 68.4 | 13.0 | 1.6 | 40 - 44 |
| 45 - 49 | 100.0 | 2.5 | 19.1 | 62.8 | 14.6 | 0.9 | 45 - 49 |
| 50 - 54 | 100.0 | 2.5 | 21.1 | 60.6 | 14.3 | 1.4 | 50 - 54 |
| 55 - 59 | 100.0 | 1.6 | 25.3 | 57.8 | 13.2 | 2.1 | 55 - 59 |
| 60 ปีขึ้นไป | 100.0 | 5.5 | 31.5 | 51.6 | 10.0 | 1.5 | 60 and over |

ตารางที่ 41 ร้อยละของผู้ตอบสัมภาษณ์ด้วยตนเองอายุ 15 ปีขึ้นไป จำแนกตามการเปรียบเทียบระดับสุขภาพของตนเองในปัจจุบันกับปีที่ผ่านมา หมวดอายุ เพศและเขตการปกครอง ภาคเหนือ (ต่อ)

TABLE 41 PERCENTAGE OF RESPONDENTS 15 YEARS OF AGED AND OVER BY LEVEL OF COMPARISON YOURSELF HEALTH STATUS BETWEEN TODAY AND LAST YEAR, AGE GROUP, SEX AND AREA, NORTHERN REGION (Contd.)

| หมวดอายุ (ปี) เพศและเขตการปกครอง | รวม Total | การเปรียบเทียบระดับสุขภาพของตนเองในปัจจุบันกับปีที่ผ่านมา Level of comparison yourself health status between today and last year | | | | | ดีกว่ามาก Much better | Age group (years), sex and area |
|-------------------------------------|--------------|---|--------------------------|-------------------|--------------------------|-----------|--------------------------|------------------------------------|
| | | แย่กว่ามาก Worst | แย่กว่าเล็กน้อย Worse | เหมือนกัน Same | ดีกว่าเล็กน้อย Better | ดีกว่ามาก | | |
| นอกเขตเทศบาล | 100.0 | 3.1 | 19.7 | 61.6 | 13.6 | 1.9 | Non - municipal area | |
| 15 - 19 | 100.0 | - | 1.9 | 67.5 | 28.4 | 2.1 | 15 - 19 | |
| 20 - 24 | 100.0 | 1.5 | 5.7 | 75.2 | 16.6 | 1.0 | 20 - 24 | |
| 25 - 29 | 100.0 | 3.5 | 6.0 | 72.2 | 14.0 | 4.3 | 25 - 29 | |
| 30 - 34 | 100.0 | 2.0 | 10.6 | 75.8 | 9.3 | 2.2 | 30 - 34 | |
| 35 - 39 | 100.0 | 2.1 | 12.2 | 74.8 | 10.3 | 0.6 | 35 - 39 | |
| 40 - 44 | 100.0 | 0.7 | 18.0 | 66.9 | 12.3 | 2.1 | 40 - 44 | |
| 45 - 49 | 100.0 | 1.6 | 20.7 | 60.7 | 15.4 | 1.7 | 45 - 49 | |
| 50 - 54 | 100.0 | 2.8 | 29.6 | 52.5 | 13.8 | 1.4 | 50 - 54 | |
| 55 - 59 | 100.0 | 5.2 | 26.7 | 56.5 | 9.4 | 2.2 | 55 - 59 | |
| 60 ขึ้นไป | 100.0 | 7.8 | 35.7 | 41.0 | 13.4 | 2.0 | 60 and over | |

ตารางที่ 42 ร้อยละของผู้ตอบสัมภาษณ์ด้วยตนเองอายุ 15 ปีขึ้นไป จำแนกตามการเปรียบเทียบระดับสุขภาพของตนเองกับผู้อื่นที่มีอายุ เพศ ฐานะ หน้าที่การงาน และความเป็นอยู่ ที่คล้ายคลึงกับผู้ตอบสัมภาษณ์ หมวดอายุ เพศและเขตการปกครอง ภาคเหนือ

TABLE 42 PERCENTAGE OF RESPONDENTS 15 YEARS OF AGED AND OVER BY LEVEL OF COMPARISON YOURSELF HEALTH STATUS WITH OTHERS WHO

ARE SIMILAR CHARACTERISTIC, AGE GROUP, SEX AND AREA, NORTHERN REGION

| หมวดอายุ (ปี) เพศและเขตการปกครอง | รวม Total | การเปรียบเทียบระดับสุขภาพของตนเองกับผู้อื่น Level of comparison yourself health status with others who are similar characteristic | | | | | Age group (years), sex and area |
|-------------------------------------|--------------|--|--------------------------|-------------------|--------------------------|--------------------------|------------------------------------|
| | | แย่กว่ามาก Worst | แย่กว่าเล็กน้อย Worse | เหมือนกัน Same | ดีกว่าเล็กน้อย Better | ดีกว่ามาก Much better | |
| ยอดรวม | 100.0 | 3.0 | 13.6 | 63.2 | 17.4 | 2.9 | Total |
| 15 - 19 | 100.0 | 0.1 | 6.5 | 76.5 | 15.0 | 1.9 | 15 - 19 |
| 20 - 24 | 100.0 | 1.2 | 4.1 | 76.6 | 17.0 | 1.1 | 20 - 24 |
| 25 - 29 | 100.0 | 1.1 | 8.1 | 74.1 | 11.0 | 5.7 | 25 - 29 |
| 30 - 34 | 100.0 | 1.7 | 8.3 | 73.5 | 15.3 | 1.3 | 30 - 34 |
| 35 - 39 | 100.0 | 1.6 | 9.9 | 65.2 | 19.7 | 3.6 | 35 - 39 |
| 40 - 44 | 100.0 | 1.6 | 11.3 | 70.4 | 14.9 | 1.9 | 40 - 44 |
| 45 - 49 | 100.0 | 2.6 | 13.9 | 62.8 | 18.2 | 2.5 | 45 - 49 |
| 50 - 54 | 100.0 | 5.2 | 19.1 | 57.0 | 17.2 | 1.6 | 50 - 54 |
| 55 - 59 | 100.0 | 5.7 | 16.4 | 54.7 | 19.4 | 3.8 | 55 - 59 |
| 60 ขึ้นไป | 100.0 | 5.3 | 22.6 | 47.0 | 21.0 | 4.1 | 60 and over |

ตารางที่ 42 ร้อยละของผู้ตอบสัมภาษณ์ด้วยตนเองอายุ 15 ปีขึ้นไป จำแนกตามการเปรียบเทียบระดับสุขภาพของตนเองกับผู้อื่นที่มีอายุ เพศฐานะ หน้าที่การงาน และความเป็นอยู่
ที่คล้ายคลึงกับผู้ตอบสัมภาษณ์ หมวดอายุ เพศและเขตการปกครอง ภาคเหนือ (ต่อ)

TABLE 42 PERCENTAGE OF RESPONDENTS 15 YEARS OF AGED AND OVER BY LEVEL OF COMPARISON YOURSELF HEALTH SATUS WITH OTHERS WHO
ARE SIMILAR CHARACTERISTIC, AGE GROUP, SEX AND AREA, NORTHERN REGION (Contd.)

| หมวดอายุ (ปี) เพศและเขตการปกครอง | รวม Total | การเปรียบเทียบระดับสุขภาพของตนเองกับผู้อื่น Level of comparison yourself health status with others who are similar characteristic | | | | | Age group (years), sex and area |
|-------------------------------------|--------------|--|--------------------------|----------------------|--------------------------|--------------------------|------------------------------------|
| | | แย่กว่ามาก Worst | แย่กว่าเล็กน้อย Worse | เหมือน ๆ กัน Same | ดีกว่าเล็กน้อย Better | ดีกว่ามาก Much better | |
| ชาย | 100.0 | 2.9 | 12.1 | 63.3 | 18.7 | 3.0 | Male |
| 15 - 19 | 100.0 | 0.2 | 8.5 | 77.4 | 13.0 | 0.9 | 15 - 19 |
| 20 - 24 | 100.0 | 0.7 | 3.8 | 68.4 | 24.3 | 2.8 | 20 - 24 |
| 25 - 29 | 100.0 | 1.2 | 6.1 | 75.7 | 13.1 | 3.9 | 25 - 29 |
| 30 - 34 | 100.0 | 1.9 | 6.8 | 74.8 | 15.0 | 1.5 | 30 - 34 |
| 35 - 39 | 100.0 | 1.9 | 10.2 | 65.5 | 17.4 | 5.0 | 35 - 39 |
| 40 - 44 | 100.0 | 1.2 | 11.2 | 69.5 | 15.6 | 2.6 | 40 - 44 |
| 45 - 49 | 100.0 | 2.1 | 8.1 | 65.0 | 21.4 | 3.4 | 45 - 49 |
| 50 - 54 | 100.0 | 4.5 | 12.8 | 65.5 | 15.1 | 2.1 | 50 - 54 |
| 55 - 59 | 100.0 | 5.8 | 17.7 | 53.3 | 19.4 | 3.8 | 55 - 59 |
| 60 ขึ้นไป | 100.0 | 5.2 | 20.9 | 45.8 | 25.0 | 3.2 | 60 and over |

ตารางที่ 42 ร้อยละของผู้ตอบสัมภาษณ์ด้วยตนเองอายุ 15 ปีขึ้นไป จำแนกตามการเปรียบเทียบระดับสุขภาพของตนเองกับผู้อื่นที่มีอายุ เพศ ฐานะ หน้าที่การงาน และความเป็นอยู่ ที่คล้ายคลึงกับผู้ตอบสัมภาษณ์ หมวดอายุ เพศและเขตการปกครอง ภาคเหนือ (ต่อ)

TABLE 42 PERCENTAGE OF RESPONDENTS 15 YEARS OF AGED AND OVER BY LEVEL OF COMPARISON YOURSELF HEALTH STATUS WITH OTHERS WHO ARE SIMILAR CHARACTERISTIC, AGE GROUP, SEX AND AREA, NORTHERN REGION (Contd.)

| หมวดอายุ (ปี) เพศและเขตการปกครอง | รวม Total | การเปรียบเทียบระดับสุขภาพของตนเองกับผู้อื่น Level of comparison yourself health status with others who are similar characteristic | | | | Age group (years), sex and area | |
|-------------------------------------|--------------|--|--------------------------|-------------------|--------------------------|------------------------------------|----------------------|
| | | แย่กว่ามาก Worst | แย่กว่าเล็กน้อย Worse | เหมือนกัน Same | ดีกว่าเล็กน้อย Better | | ดีมาก Much better |
| หญิง | 100.0 | 3.0 | 14.6 | 63.2 | 16.4 | 2.7 | Female |
| 15 - 19 | 100.0 | - | 5.3 | 75.9 | 16.2 | 2.5 | 15 - 19 |
| 20 - 24 | 100.0 | 1.5 | 4.3 | 81.6 | 12.5 | 0.1 | 20 - 24 |
| 25 - 29 | 100.0 | 1.0 | 9.4 | 73.0 | 9.5 | 7.0 | 25 - 29 |
| 30 - 34 | 100.0 | 1.6 | 9.1 | 72.7 | 15.4 | 1.2 | 30 - 34 |
| 35 - 39 | 100.0 | 1.4 | 9.8 | 65.0 | 21.2 | 2.7 | 35 - 39 |
| 40 - 44 | 100.0 | 1.9 | 11.3 | 71.1 | 14.3 | 1.4 | 40 - 44 |
| 45 - 49 | 100.0 | 3.0 | 18.1 | 61.2 | 15.8 | 1.8 | 45 - 49 |
| 50 - 54 | 100.0 | 5.6 | 23.7 | 50.8 | 18.6 | 1.3 | 50 - 54 |
| 55 - 59 | 100.0 | 5.6 | 15.5 | 55.7 | 19.4 | 3.8 | 55 - 59 |
| 60 ขึ้นไป | 100.0 | 5.5 | 24.0 | 48.0 | 17.6 | 4.9 | 60 and over |

ตารางที่ 42 ร้อยละของผู้ตอบสัมภาษณ์ด้วยตนเองอายุ 15 ปีขึ้นไป จำนวนตามการเปรียบเทียบระดับสุขภาพของตนเองกับผู้อื่นที่มีอายุ เพศ สถานะ หน้าที่การงาน และความเป็นอยู่ ที่คล้ายคลึงกับผู้ตอบสัมภาษณ์ หมวดอายุ เพศและเขตการปกครอง ภาคเหนือ (ต่อ)

TABLE 42 PERCENTAGE OF RESPONDENTS 15 YEARS OF AGED AND OVER BY LEVEL OF COMPARISON YOURSELF HEALTH SATUS WITH OTHERS WHO ARE SIMILAR CHARACTERISTIC, AGE GROUP, SEX AND AREA, NORTHERN REGION (Contd.)

| หมวดอายุ (ปี) เพศและเขตการปกครอง | รวม Total | Level of comparison yourself health status with others who are similar characteristic | | | การเปรียบเทียบระดับสุขภาพของตนเองกับผู้อื่น | | | Age group (years), sex and area |
|-------------------------------------|--------------|---|--------------------------|----------------------|---|--------------------------|----------------|------------------------------------|
| | | แย่กว่ามาก Worst | แย่กว่าเล็กน้อย Worse | เหมือน ๆ กัน Same | ดีกว่าเล็กน้อย Better | ดีกว่ามาก Much better | | |
| ในเขตเทศบาล | 100.0 | 2.2 | 12.4 | 59.6 | 22.2 | 3.7 | Municipal area | |
| 15 - 19 | 100.0 | 0.4 | 5.6 | 71.2 | 19.2 | 3.7 | 15 - 19 | |
| 20 - 24 | 100.0 | - | 11.4 | 68.5 | 18.7 | 1.4 | 20 - 24 | |
| 25 - 29 | 100.0 | 1.0 | 7.3 | 70.8 | 18.0 | 2.9 | 25 - 29 | |
| 30 - 34 | 100.0 | 2.2 | 7.2 | 64.0 | 22.8 | 3.8 | 30 - 34 | |
| 35 - 39 | 100.0 | 0.8 | 9.7 | 66.5 | 20.2 | 2.8 | 35 - 39 | |
| 40 - 44 | 100.0 | 1.3 | 10.1 | 63.0 | 21.7 | 3.9 | 40 - 44 | |
| 45 - 49 | 100.0 | 1.7 | 12.5 | 60.0 | 23.1 | 2.7 | 45 - 49 | |
| 50 - 54 | 100.0 | 3.0 | 13.3 | 55.8 | 24.3 | 3.5 | 50 - 54 | |
| 55 - 59 | 100.0 | 2.7 | 16.1 | 51.3 | 27.5 | 2.4 | 55 - 59 | |
| 60 ขึ้นไป | 100.0 | 5.1 | 20.2 | 45.2 | 23.0 | 6.5 | 60 and over | |

ตารางที่ 42 ร้อยละของผู้ตอบสัมภาษณ์ด้วยตนเองอายุ 15 ปีขึ้นไป จำแนกตามการเปรียบเทียบระดับสุขภาพของตนเองกับผู้อื่นที่มีอายุ เพศ ฐานะ หน้าที่การงาน และความเป็นอยู่ ที่คล้ายคลึงกับผู้ตอบสัมภาษณ์ หมวดอายุ เพศและเขตการปกครอง ภาคเหนือ (ต่อ)

TABLE 42 PERCENTAGE OF RESPONDENTS 15 YEARS OF AGED AND OVER BY LEVEL OF COMPARISON YOURSELF HEALTH STATUS WITH OTHERS WHO ARE SIMILAR CHARACTERISTIC, AGE GROUP, SEX AND AREA, NORTHERN REGION (Contd.)

| หมวดอายุ (ปี) เพศและเขตการปกครอง | รวม Total | การเปรียบเทียบระดับสุขภาพของตนเองกับผู้อื่น Level of comparison yourself health status with others who are similar characteristic | | | | Age group (years), sex and area | |
|-------------------------------------|--------------|--|--------------------------|-------------------|--------------------------|------------------------------------|--------------------------|
| | | แย่กว่ามาก Worst | แย่กว่าเล็กน้อย Worse | เหมือนกัน Same | ดีกว่าเล็กน้อย Better | | ดีกว่ามาก Much better |
| นอกเขตเทศบาล | 100.0 | 3.2 | 13.8 | 64.1 | 16.2 | 2.7 | Non - municipal area |
| 15 - 19 | 100.0 | - | 6.8 | 77.7 | 14.1 | 1.5 | 15 - 19 |
| 20 - 24 | 100.0 | 1.5 | 2.2 | 78.8 | 16.5 | 1.0 | 20 - 24 |
| 25 - 29 | 100.0 | 1.1 | 8.2 | 75.0 | 9.3 | 6.4 | 25 - 29 |
| 30 - 34 | 100.0 | 1.6 | 8.5 | 75.7 | 13.5 | 0.7 | 30 - 34 |
| 35 - 39 | 100.0 | 1.8 | 10.0 | 64.9 | 19.6 | 3.8 | 35 - 39 |
| 40 - 44 | 100.0 | 1.6 | 11.5 | 72.1 | 13.3 | 1.4 | 40 - 44 |
| 45 - 49 | 100.0 | 2.9 | 14.2 | 63.5 | 16.9 | 2.4 | 45 - 49 |
| 50 - 54 | 100.0 | 5.7 | 20.5 | 57.3 | 15.5 | 1.2 | 50 - 54 |
| 55 - 59 | 100.0 | 6.4 | 16.5 | 55.5 | 17.6 | 4.0 | 55 - 59 |
| 60 ขึ้นไป | 100.0 | 5.4 | 23.2 | 47.4 | 20.5 | 3.5 | 60 and over |

ตารางที่ 43 ร้อยละของผู้ตอบสัมภาษณ์ด้วยตนเองอายุ 15 ปีขึ้นไป จำแนกตามระดับสุขภาพของตนเองในปัจจุบัน หมวดอายุ เพศ และเขตการปกครอง ภาคเหนือ

TABLE 43 PERCENTAGE OF RESPONDENTS 15 YEARS OF AGED AND OVER BY LEVEL OF YOURSELF HEALTH STATUS, AGE GROUP, SEX AND AREA,

NORTHERN REGION

| หมวดอายุ (ปี) เพศและเขตการปกครอง | รวม Total | การเปรียบเทียบระดับสุขภาพของตนเองในปัจจุบัน Level of comparison yourself health status between today | | | | ดีมาก Best | Age group (years), sex and area |
|-------------------------------------|--------------|---|------------|---------------------|------------|---------------|------------------------------------|
| | | แย่มาก Very bad | แย่ Bad | ปานกลาง Moderate | ดี Well | | |
| ยอดรวม | 100.0 | 1.9 | 11.5 | 45.4 | 38.4 | 2.8 | Total |
| 15 - 19 | 100.0 | - | 3.5 | 35.9 | 56.1 | 4.5 | 15 - 19 |
| 20 - 24 | 100.0 | 0.9 | 2.5 | 39.0 | 50.7 | 6.8 | 20 - 24 |
| 25 - 29 | 100.0 | 1.2 | 2.9 | 39.8 | 52.0 | 4.2 | 25 - 29 |
| 30 - 34 | 100.0 | 1.3 | 4.4 | 40.7 | 49.5 | 4.0 | 30 - 34 |
| 35 - 39 | 100.0 | 0.9 | 7.2 | 40.1 | 47.9 | 3.9 | 35 - 39 |
| 40 - 44 | 100.0 | 1.3 | 9.5 | 48.1 | 39.4 | 1.6 | 40 - 44 |
| 45 - 49 | 100.0 | 1.2 | 10.3 | 46.4 | 38.5 | 3.6 | 45 - 49 |
| 50 - 54 | 100.0 | 2.0 | 15.8 | 49.1 | 31.5 | 1.6 | 50 - 54 |
| 55 - 59 | 100.0 | 2.9 | 14.9 | 54.7 | 26.2 | 1.2 | 55 - 59 |
| 60 ขึ้นไป | 100.0 | 4.2 | 24.4 | 49.2 | 21.2 | 1.1 | 60 and over |

ตารางที่ 43 ร้อยละของผู้ตอบคำถามด้วยตนเองอายุ 15 ปีขึ้นไป จำแนกตามระดับสุขภาพของตนเองในปัจจุบัน หมวดอายุ เพศและเขตการปกครอง ภาคเหนือ (ต่อ)

TABLE 43 PERCENTAGE OF RESPONDENTS 15 YEARS OF AGED AND OVER BY LEVEL OF YOURSELF HEALTH STATUS, AGE GROUP, SEX AND AREA, NORTHERN REGION (Contd.)

| หมวดอายุ (ปี) เพศและเขตการปกครอง | รวม Total | การเปรียบเทียบระดับสุขภาพของตนเองในปัจจุบัน Level of comparison yourself health status between today | | | Age group (years), sex and area | | |
|-------------------------------------|--------------|---|------------|---------------------|------------------------------------|---------------|-------------|
| | | แย่มาก Very bad | แย่ Bad | ปานกลาง Moderate | ดี Well | ดีมาก Best | |
| ชาย | 100.0 | 1.8 | 10.9 | 45.2 | 38.6 | 3.4 | Male |
| 15 - 19 | 100.0 | - | 7.1 | 43.0 | 46.3 | 3.6 | 15 - 19 |
| 20 - 24 | 100.0 | - | 2.6 | 34.4 | 54.2 | 8.8 | 20 - 24 |
| 25 - 29 | 100.0 | 0.1 | 1.6 | 38.5 | 54.5 | 5.3 | 25 - 29 |
| 30 - 34 | 100.0 | 1.9 | 2.9 | 41.6 | 49.1 | 4.5 | 30 - 34 |
| 35 - 39 | 100.0 | 0.2 | 8.5 | 41.6 | 43.4 | 6.4 | 35 - 39 |
| 40 - 44 | 100.0 | 0.8 | 7.6 | 50.7 | 39.4 | 1.5 | 40 - 44 |
| 45 - 49 | 100.0 | 2.0 | 9.6 | 41.3 | 42.3 | 4.8 | 45 - 49 |
| 50 - 54 | 100.0 | 2.5 | 11.4 | 47.2 | 37.6 | 1.3 | 50 - 54 |
| 55 - 59 | 100.0 | 2.7 | 15.8 | 53.9 | 26.4 | 1.3 | 55 - 59 |
| 60 ขึ้นไป | 100.0 | 4.0 | 22.8 | 49.0 | 22.7 | 1.5 | 60 and over |

ตารางที่ 43 ร้อยละของผู้ตอบสัมภาษณ์ด้วยตนเองอายุ 15 ปีขึ้นไป จำแนกตามระดับสุขภาพของตนเองในปัจจุบัน หมวดอายุ เพศและเขตการปกครอง ภาคเหนือ (ต่อ)

TABLE 43 PERCENTAGE OF RESPONDENTS 15 YEARS OF AGED AND OVER BY LEVEL OF YOURSELF HEALTH STATUS, AGE GROUP, SEX AND AREA,

NORTHERN REGION (Contd.)

| หมวดอายุ (ปี) เพศและเขตการปกครอง | รวม Total | การเปรียบเทียบระดับสุขภาพของตนเองในปัจจุบัน Level of comparison yourself health status between today | | | | | Age group (years), sex and area |
|-------------------------------------|--------------|---|------------|---------------------|------------|---------------|------------------------------------|
| | | แย่มาก Very bad | แย่ Bad | ปานกลาง Moderate | ดี Well | ดีมาก Best | |
| | | | | | | | |
| หญิง | 100.0 | 1.9 | 11.9 | 45.6 | 38.2 | 2.4 | Female |
| 15 - 19 | 100.0 | - | 1.2 | 31.4 | 62.2 | 5.1 | 15 - 19 |
| 20 - 24 | 100.0 | 1.5 | 2.4 | 41.8 | 48.6 | 5.7 | 20 - 24 |
| 25 - 29 | 100.0 | 1.9 | 3.8 | 40.8 | 50.2 | 3.3 | 25 - 29 |
| 30 - 34 | 100.0 | 1.0 | 5.3 | 40.1 | 49.8 | 3.8 | 30 - 34 |
| 35 - 39 | 100.0 | 1.3 | 6.4 | 39.2 | 50.7 | 2.3 | 35 - 39 |
| 40 - 44 | 100.0 | 1.7 | 11.0 | 46.2 | 39.5 | 1.7 | 40 - 44 |
| 45 - 49 | 100.0 | 0.6 | 10.9 | 50.2 | 35.7 | 2.7 | 45 - 49 |
| 50 - 54 | 100.0 | 1.7 | 18.9 | 50.5 | 27.0 | 1.9 | 50 - 54 |
| 55 - 59 | 100.0 | 3.1 | 14.2 | 55.3 | 26.1 | 1.2 | 55 - 59 |
| 60 ขึ้นไป | 100.0 | 4.4 | 25.7 | 49.3 | 19.9 | 0.7 | 60 and over |

ตารางที่ 43 ร้อยละของผู้ตอบสัมภาษณ์ด้วยตนเองอายุ 15 ปีขึ้นไป จำแนกตามระดับสุขภาพของตนเองในปัจจุบัน หมวดอายุ เพศและเขตการปกครอง ภาคเหนือ (ต่อ)

TABLE 43 PERCENTAGE OF RESPONDENTS 15 YEARS OF AGED AND OVER BY LEVEL OF YOURSELF HEALTH STATUS, AGE GROUP, SEX AND AREA,

NORTHERN REGION (Contd.)

| หมวดอายุ (ปี) เพศและเขตการปกครอง | รวม Total | การเปรียบเทียบระดับสุขภาพของตนเองในปัจจุบัน Level of comparison yourself health status between today | | | | Age group (years), sex and area | |
|-------------------------------------|--------------|---|---------------------|------------|---------------|------------------------------------|----------------|
| | | แย่มาก Very bad | ปานกลาง Moderate | ดี Well | ดีมาก Best | | |
| ในเขตเทศบาล | 100.0 | 1.4 | 42.5 | 43.3 | 3.2 | | Municipal area |
| 15 - 19 | 100.0 | - | 35.1 | 59.3 | 4.4 | | 15 - 19 |
| 20 - 24 | 100.0 | - | 27.9 | 62.9 | 7.1 | | 20 - 24 |
| 25 - 29 | 100.0 | 0.2 | 38.1 | 53.6 | 4.3 | | 25 - 29 |
| 30 - 34 | 100.0 | 1.9 | 36.3 | 54.1 | 3.9 | | 30 - 34 |
| 35 - 39 | 100.0 | 0.7 | 41.9 | 48.8 | 2.8 | | 35 - 39 |
| 40 - 44 | 100.0 | 0.6 | 44.0 | 45.2 | 3.1 | | 40 - 44 |
| 45 - 49 | 100.0 | 1.4 | 43.8 | 41.7 | 2.9 | | 45 - 49 |
| 50 - 54 | 100.0 | 2.4 | 47.5 | 38.4 | 1.5 | | 50 - 54 |
| 55 - 59 | 100.0 | 1.2 | 49.6 | 33.4 | 1.9 | | 55 - 59 |
| 60 ปีขึ้นไป | 100.0 | 3.1 | 47.1 | 26.2 | 2.8 | | 60 and over |

ตารางที่ 43 ร้อยละของผู้ตอบสัมภาษณ์ด้วยตนเองอายุ 15 ปีขึ้นไป จำแนกตามระดับสุขภาพของตนเองในปัจจุบัน หมวดอายุ เพศและเขตการปกครอง ภาคเหนือ (ต่อ)

TABLE 43 PERCENTAGE OF RESPONDENTS 15 YEARS OF AGED AND OVER BY LEVEL OF YOURSELF HEALTH STATUS, AGE GROUP, SEX AND AREA,

NORTHERN REGION (Contd.)

| หมวดอายุ (ปี) เพศและเขตการปกครอง | รวม Total | การเปรียบเทียบระดับสุขภาพของตนเองในปัจจุบัน Level of comparison yourself health status between today | | | | Age group (years), sex and area | |
|-------------------------------------|--------------|---|------------|---------------------|------------|------------------------------------|----------------------|
| | | แย่มาก Very bad | แย่ Bad | ปานกลาง Moderate | ดี Well | ดีมาก Best | |
| นอกเขตเทศบาล | 100.0 | 2.0 | 11.9 | 46.1 | 37.2 | 2.7 | Non - municipal area |
| 15 - 19 | 100.0 | - | 4.0 | 36.0 | 55.4 | 4.6 | 15 - 19 |
| 20 - 24 | 100.0 | 1.2 | 2.6 | 42.0 | 47.5 | 6.8 | 20 - 24 |
| 25 - 29 | 100.0 | 1.4 | 2.6 | 40.2 | 51.6 | 4.1 | 25 - 29 |
| 30 - 34 | 100.0 | 1.2 | 4.6 | 41.7 | 48.4 | 4.0 | 30 - 34 |
| 35 - 39 | 100.0 | 0.9 | 7.5 | 39.7 | 47.7 | 4.1 | 35 - 39 |
| 40 - 44 | 100.0 | 1.4 | 10.1 | 49.1 | 38.1 | 1.3 | 40 - 44 |
| 45 - 49 | 100.0 | 1.1 | 10.4 | 47.1 | 37.7 | 3.7 | 45 - 49 |
| 50 - 54 | 100.0 | 2.0 | 17.1 | 49.5 | 29.8 | 1.6 | 50 - 54 |
| 55 - 59 | 100.0 | 3.3 | 15.1 | 55.8 | 24.7 | 1.1 | 55 - 59 |
| 60 ขึ้นไป | 100.0 | 4.5 | 25.3 | 49.7 | 19.9 | 0.6 | 60 and over |

ตารางที่ 44 ร้อยละของผู้ตอบสัมภาษณ์ด้วยตนเองอายุ 15 ปีขึ้นไป จำแนกตามระดับความรุนแรงของความยากลำบากในการเคลื่อนไหว ระหว่าง 1 เดือนก่อนวันสัมภาษณ์

หมวดอายุ เพศและเขตการปกครอง ภาคเหนือ

TABLE 44 PERCENTAGE OF RESPONDENTS 15 YEARS OF AGED AND OVER BY VIOLENCE OF DIFFICULTY IN MOBILITY DURING 1 MONTH BEFORE INTERVIEW'S DATE, AGE GROUP, SEX AND AREA, NORTHERN REGION

| หมวดอายุ (ปี) เพศและเขตการปกครอง | รวม Total | ระดับความรุนแรงของความยากลำบากในการเคลื่อนไหว Violence of difficulty in mobility | | | | Age group (years), sex and area | |
|-------------------------------------|--------------|---|------------------|---------------------|------------------|------------------------------------|-------------|
| | | รุนแรงมาก Extreme | รุนแรง Severe | ปานกลาง Moderate | เล็กน้อย Mild | ไม่มีเลย None | |
| ยอดรวม | 100.0 | 0.6 | 1.7 | 7.0 | 14.7 | 76.1 | Total |
| 15 - 19 | 100.0 | - | 1.7 | 3.1 | 2.6 | 92.6 | 15 - 19 |
| 20 - 24 | 100.0 | 0.9 | - | 1.7 | 1.6 | 95.8 | 20 - 24 |
| 25 - 29 | 100.0 | - | 0.0 | 2.2 | 1.9 | 95.8 | 25 - 29 |
| 30 - 34 | 100.0 | 0.3 | 0.1 | 3.0 | 7.6 | 89.0 | 30 - 34 |
| 35 - 39 | 100.0 | 0.1 | 0.2 | 4.0 | 6.9 | 88.8 | 35 - 39 |
| 40 - 44 | 100.0 | 0.2 | 0.8 | 5.0 | 10.8 | 83.3 | 40 - 44 |
| 45 - 49 | 100.0 | 0.3 | 0.6 | 6.0 | 13.9 | 79.1 | 45 - 49 |
| 50 - 54 | 100.0 | 0.6 | 0.9 | 9.2 | 22.4 | 66.9 | 50 - 54 |
| 55 - 59 | 100.0 | 0.8 | 3.2 | 9.7 | 24.9 | 61.5 | 55 - 59 |
| 60 ขึ้นไป | 100.0 | 1.5 | 5.7 | 15.0 | 30.2 | 47.6 | 60 and over |

ตารางที่ 44 ร้อยละของผู้ตอบสัมภาษณ์ด้วยตนเองอายุ 15 ปีขึ้นไป จำแนกตามระดับความรุนแรงของความยากลำบากในการเคลื่อนไหว ระหว่าง 1 เดือนก่อนวันสัมภาษณ์
 หมวดอายุ เพศและเขตการปกครอง ภาคเหนือ (ต่อ)

TABLE 44 PERCENTAGE OF RESPONDENTS 15 YEARS OF AGED AND OVER BY VIOLENCE OF DIFFICULTY IN MOBILITY DURING 1 MONTH BEFORE INTERVIEW'S DATE,
 AGE GROUP, SEX AND AREA, NORTHERN REGION (Contd.)

| หมวดอายุ (ปี) เพศและเขตการปกครอง | รวม Total | ระดับความรุนแรงของความยากลำบากในการเคลื่อนไหว Violence of difficulty in mobility | | | | ไม่มีเลย None | | Age group (years), sex and area |
|-------------------------------------|--------------|---|------------------|---------------------|------------------|------------------|-------------|------------------------------------|
| | | รุนแรงมาก Extreme | รุนแรง Severe | ปานกลาง Moderate | เล็กน้อย Mild | ไม่มีเลย None | | |
| ชาย | 100.0 | 0.6 | 1.8 | 6.1 | 13.3 | 78.2 | Male | |
| 15 - 19 | 100.0 | - | 4.5 | 5.2 | 4.7 | 85.6 | 15 - 19 | |
| 20 - 24 | 100.0 | - | - | 2.6 | 4.2 | 93.3 | 20 - 24 | |
| 25 - 29 | 100.0 | - | 0.1 | 0.3 | 0.5 | 99.0 | 25 - 29 | |
| 30 - 34 | 100.0 | - | 0.1 | 3.3 | 6.4 | 90.3 | 30 - 34 | |
| 35 - 39 | 100.0 | 0.1 | 0.1 | 4.1 | 8.7 | 87.1 | 35 - 39 | |
| 40 - 44 | 100.0 | 0.4 | 1.7 | 4.2 | 9.1 | 84.6 | 40 - 44 | |
| 45 - 49 | 100.0 | 0.7 | - | 3.8 | 11.4 | 84.1 | 45 - 49 | |
| 50 - 54 | 100.0 | 0.6 | 1.5 | 6.9 | 16.4 | 74.7 | 50 - 54 | |
| 55 - 59 | 100.0 | 1.1 | 1.7 | 8.6 | 23.3 | 65.4 | 55 - 59 | |
| 60 ขึ้นไป | 100.0 | 1.3 | 5.1 | 13.1 | 26.3 | 54.3 | 60 and over | |

ตารางที่ 44 ร้อยละของผู้ตอบสัมภาษณ์ด้วยตนเองอายุ 15 ปีขึ้นไป จำแนกตามระดับความรุนแรงของความยากลำบากในการเคลื่อนไหว ระหว่าง 1 เดือนก่อนวันสัมภาษณ์
 หมวดอายุ เพศและเขตการปกครอง ภาคเหนือ (ต่อ)

TABLE 44 PERCENTAGE OF RESPONDENTS 15 YEARS OF AGED AND OVER BY VIOLENCE OF DIFFICULTY IN MOBILITY DURING 1 MONTH BEFORE INTERVIEW'S DATE,
 AGE GROUP, SEX AND AREA, NORTHERN REGION (Contd.)

| หมวดอายุ (ปี) เพศและเขตการปกครอง | รวม Total | ระดับความรุนแรงของความยากลำบากในการเคลื่อนไหว Violence of difficulty in mobility | | | | | Age group (years), sex and area | |
|-------------------------------------|--------------|---|------------------|---------------------|------------------|------------------|------------------------------------|--|
| | | รุนแรงมาก Extreme | รุนแรง Severe | ปานกลาง Moderate | เล็กน้อย Mild | ไม่มีเลย None | | |
| หญิง | 100.0 | 0.5 | 1.6 | 7.5 | 15.7 | 74.7 | Female | |
| 15 - 19 | 100.0 | - | - | 1.7 | 1.3 | 96.9 | 15 - 19 | |
| 20 - 24 | 100.0 | 1.5 | - | 1.1 | - | 97.4 | 20 - 24 | |
| 25 - 29 | 100.0 | - | - | 3.6 | 2.9 | 93.6 | 25 - 29 | |
| 30 - 34 | 100.0 | 0.4 | 0.1 | 2.8 | 8.4 | 88.3 | 30 - 34 | |
| 35 - 39 | 100.0 | 0.1 | 0.3 | 3.9 | 5.8 | 89.8 | 35 - 39 | |
| 40 - 44 | 100.0 | - | 0.1 | 5.6 | 12.0 | 82.3 | 40 - 44 | |
| 45 - 49 | 100.0 | 0.1 | 1.1 | 7.7 | 15.7 | 75.5 | 45 - 49 | |
| 50 - 54 | 100.0 | 0.7 | 0.5 | 10.8 | 26.8 | 61.2 | 50 - 54 | |
| 55 - 59 | 100.0 | 0.6 | 4.2 | 10.6 | 26.0 | 58.7 | 55 - 59 | |
| 60 ขึ้นไป | 100.0 | 1.7 | 6.1 | 16.6 | 33.5 | 42.1 | 60 and over | |

ตารางที่ 44 ร้อยละของผู้ตอบสัมภาษณ์ด้วยตนเองอายุ 15 ปีขึ้นไป จำแนกตามระดับความรุนแรงของความยากลำบากในการเคลื่อนไหว ระหว่าง 1 เดือนก่อนวันสัมภาษณ์
 หมวดอายุ เพศและเขตการปกครอง ภาคเหนือ (ต่อ)

TABLE 44 PERCENTAGE OF RESPONDENTS 15 YEARS OF AGED AND OVER BY VIOLENCE OF DIFFICULTY IN MOBILITY DURING 1 MONTH BEFORE INTERVIEW'S DATE,
 AGE GROUP, SEX AND AREA, NORTHERN REGION (Contd.)

| หมวดอายุ (ปี) เพศและเขตการปกครอง | รวม Total | ระดับความรุนแรงของความยากลำบากในการเคลื่อนไหว Violence of difficulty in mobility | | | | | Age group (years), sex and area | |
|-------------------------------------|--------------|---|------------------|---------------------|------------------|------------------|------------------------------------|----------------|
| | | รุนแรงมาก Extreme | รุนแรง Severe | ปานกลาง Moderate | เล็กน้อย Mild | ไม่มีเลย None | | |
| ในเขตเทศบาล | 100.0 | 0.5 | 1.6 | 5.3 | 13.4 | 79.2 | | Municipal area |
| 15 - 19 | 100.0 | - | 0.4 | 2.6 | 0.8 | 96.1 | | 15 - 19 |
| 20 - 24 | 100.0 | - | - | 0.4 | 0.3 | 99.3 | | 20 - 24 |
| 25 - 29 | 100.0 | - | 0.3 | 3.7 | 2.1 | 93.9 | | 25 - 29 |
| 30 - 34 | 100.0 | - | 0.4 | 1.6 | 3.3 | 94.6 | | 30 - 34 |
| 35 - 39 | 100.0 | 0.5 | 0.2 | 3.0 | 7.9 | 88.3 | | 35 - 39 |
| 40 - 44 | 100.0 | - | 0.4 | 4.1 | 9.5 | 86.0 | | 40 - 44 |
| 45 - 49 | 100.0 | 0.6 | 0.4 | 4.3 | 12.6 | 82.1 | | 45 - 49 |
| 50 - 54 | 100.0 | 0.3 | 1.8 | 4.2 | 19.8 | 73.9 | | 50 - 54 |
| 55 - 59 | 100.0 | 0.9 | 1.8 | 7.1 | 25.9 | 64.3 | | 55 - 59 |
| 60 ขึ้นไป | 100.0 | 1.8 | 6.0 | 12.7 | 28.4 | 51.2 | | 60 and over |

ตารางที่ 44 ร้อยละของผู้ตอบสัมภาษณ์ด้วยตนเองอายุ 15 ปีขึ้นไป จำแนกตามระดับความรุนแรงของความยากลำบากในการเคลื่อนไหว ระหว่าง 1 เดือนก่อนวันสัมภาษณ์
 หมวดอายุ เพศและเขตการปกครอง ภาคเหนือ (ต่อ)

TABLE 44 PERCENTAGE OF RESPONDENTS 15 YEARS OF AGED AND OVER BY VIOLENCE OF DIFFICULTY IN MOBILITY DURING 1 MONTH BEFORE INTERVIEW'S DATE,
 AGE GROUP, SEX AND AREA, NORTHERN REGION (Contd.)

| หมวดอายุ (ปี) เพศและเขตการปกครอง | รวม Total | ระดับความรุนแรงของความยากลำบากในการเคลื่อนไหว Violence of difficulty in mobility | | | | | Age group (years), sex and area | |
|-------------------------------------|--------------|---|------------------|---------------------|------------------|------------------|------------------------------------|--|
| | | รุนแรงมาก Extreme | รุนแรง Severe | ปานกลาง Moderate | เล็กน้อย Mild | ไม่มีเลย None | | |
| นอกเขตเทศบาล | 100.0 | 0.6 | 1.7 | 7.4 | 15.0 | 75.4 | Non - municipal area | |
| 15 - 19 | 100.0 | - | 2.0 | 3.2 | 3.0 | 91.8 | 15 - 19 | |
| 20 - 24 | 100.0 | 1.2 | - | 2.0 | 1.9 | 94.9 | 20 - 24 | |
| 25 - 29 | 100.0 | - | - | 1.9 | 1.9 | 96.3 | 25 - 29 | |
| 30 - 34 | 100.0 | 0.3 | - | 3.3 | 8.7 | 87.7 | 30 - 34 | |
| 35 - 39 | 100.0 | - | 0.2 | 4.2 | 6.7 | 88.9 | 35 - 39 | |
| 40 - 44 | 100.0 | 0.2 | 0.9 | 5.2 | 11.1 | 82.7 | 40 - 44 | |
| 45 - 49 | 100.0 | 0.3 | 0.7 | 6.5 | 14.2 | 78.3 | 45 - 49 | |
| 50 - 54 | 100.0 | 0.7 | 0.7 | 10.4 | 23.1 | 65.2 | 50 - 54 | |
| 55 - 59 | 100.0 | 0.7 | 3.5 | 10.3 | 24.6 | 60.9 | 55 - 59 | |
| 60 ขึ้นไป | 100.0 | 1.4 | 5.6 | 15.5 | 30.7 | 46.8 | 60 and over | |

ตารางที่ 45 ร้อยละของผู้ตอบสัมภาษณ์ด้วยตนเองอายุ 15 ปีขึ้นไป จำแนกตามระดับความรุนแรงของความยากลำบากในการดูแลตัวเอง ระหว่าง 1 เดือนก่อนวันสัมภาษณ์
หมวดอายุ เพศและเขตการปกครอง ภาคเหนือ

TABLE 45 PERCENTAGE OF RESPONDENTS 15 YEARS OF AGED AND OVER BY VIOLENCE OF DIFFICULTY IN SELF CARE DURING 1 MONTH BEFORE INTERVIEW'S DATE,
AGE GROUP, SEX AND AREA, NORTHERN REGION

| หมวดอายุ (ปี) เพศและเขตการปกครอง | รวม Total | ระดับความรุนแรงของความยากลำบากในการดูแลตัวเอง Violence of difficulty in self care | | | | Age group (years), sex and area | |
|-------------------------------------|--------------|--|------------------|---------------------|------------------|------------------------------------|-------------|
| | | รุนแรงมาก Extreme | รุนแรง Severe | ปานกลาง Moderate | เล็กน้อย Mild | ไม่มีเลย None | |
| ยอดรวม | 100.0 | 0.3 | 0.8 | 3.3 | 6.2 | 89.3 | Total |
| 15 - 19 | 100.0 | - | - | 1.8 | 0.0 | 98.2 | 15 - 19 |
| 20 - 24 | 100.0 | 0.9 | - | 0.9 | 0.2 | 97.9 | 20 - 24 |
| 25 - 29 | 100.0 | - | 0.0 | 0.5 | 0.4 | 99.0 | 25 - 29 |
| 30 - 34 | 100.0 | - | 0.4 | 0.8 | 2.1 | 96.7 | 30 - 34 |
| 35 - 39 | 100.0 | - | 0.6 | 1.8 | 3.0 | 94.6 | 35 - 39 |
| 40 - 44 | 100.0 | 0.2 | - | 2.5 | 2.4 | 94.9 | 40 - 44 |
| 45 - 49 | 100.0 | 0.1 | 0.0 | 2.9 | 4.9 | 92.2 | 45 - 49 |
| 50 - 54 | 100.0 | 0.2 | 1.3 | 3.4 | 8.4 | 86.7 | 50 - 54 |
| 55 - 59 | 100.0 | 0.6 | 0.6 | 3.8 | 10.7 | 84.2 | 55 - 59 |
| 60 ขึ้นไป | 100.0 | 0.7 | 3.1 | 8.5 | 16.9 | 70.8 | 60 and over |

ตารางที่ 45 ร้อยละของผู้ตอบสัมภาษณ์ด้วยตนเองอายุ 15 ปีขึ้นไป จำแนกตามระดับความรุนแรงของความยากลำบากในการดูแลตัวเอง ระหว่าง 1 เดือนก่อนวันสัมภาษณ์
 หมวดอายุ เพศและเขตการปกครอง ภาคเหนือ (ต่อ)

TABLE 45 PERCENTAGE OF RESPONDENTS 15 YEARS OF AGED AND OVER BY VIOLENCE OF DIFFICULTY IN SELF CARE DURING 1 MONTH BEFORE INTERVIEW'S DATE,
 AGE GROUP, SEX AND AREA, NORTHERN REGION (Contd.)

| หมวดอายุ (ปี) | รวม Total | ระดับความรุนแรงของความยากลำบากในการดูแลตัวเอง Violence of difficulty in self care | | | | | Age group (years), sex and area | |
|---------------|--------------|--|------------------|---------------------|------------------|------------------|------------------------------------|--|
| | | รุนแรงมาก Extreme | รุนแรง Severe | ปานกลาง Moderate | เล็กน้อย Mild | ไม่มีเลย None | | |
| ชาย | 100.0 | 0.3 | 0.8 | 3.3 | 5.4 | 90.2 | Male | |
| 15 - 19 | 100.0 | - | - | 4.5 | 0.1 | 95.4 | 15 - 19 | |
| 20 - 24 | 100.0 | - | - | 2.4 | - | 97.6 | 20 - 24 | |
| 25 - 29 | 100.0 | - | 0.1 | - | 0.2 | 99.7 | 25 - 29 | |
| 30 - 34 | 100.0 | - | 0.2 | 0.6 | 0.7 | 98.4 | 30 - 34 | |
| 35 - 39 | 100.0 | - | 0.8 | 1.2 | 3.6 | 94.5 | 35 - 39 | |
| 40 - 44 | 100.0 | 0.4 | - | 2.3 | 2.8 | 94.5 | 40 - 44 | |
| 45 - 49 | 100.0 | 0.1 | 0.1 | 2.7 | 3.3 | 93.9 | 45 - 49 | |
| 50 - 54 | 100.0 | 0.6 | 1.3 | 3.4 | 4.0 | 90.8 | 50 - 54 | |
| 55 - 59 | 100.0 | 0.9 | 0.2 | 2.6 | 11.0 | 85.3 | 55 - 59 | |
| 60 ขึ้นไป | 100.0 | 0.6 | 2.8 | 8.0 | 14.5 | 74.1 | 60 and over | |

ตารางที่ 45 ร้อยละของผู้ตอบสัมภาษณ์ด้วยตนเองอายุ 15 ปีขึ้นไป จำแนกตามระดับความรุนแรงของความยากลำบากในการดูแลตัวเอง ระหว่าง 1 เดือนก่อนวันสัมภาษณ์
 หมวดอายุ เพศและเขตการปกครอง ภาคเหนือ (ต่อ)

TABLE 45 PERCENTAGE OF RESPONDENTS 15 YEARS OF AGED AND OVER BY VIOLENCE OF DIFFICULTY IN SELF CARE DURING 1 MONTH BEFORE INTERVIEW'S DATE,

AGE GROUP, SEX AND AREA, NORTHERN REGION (Contd.)

| หมวดอายุ (ปี) เพศและเขตการปกครอง | รวม Total | ระดับความรุนแรงของความยากลำบากในการดูแลตัวเอง Violence of difficulty in self care | | | | | Age group (years), sex and area | |
|-------------------------------------|--------------|--|------------------|---------------------|------------------|------------------|------------------------------------|--|
| | | รุนแรงมาก Extreme | รุนแรง Severe | ปานกลาง Moderate | เล็กน้อย Mild | ไม่มีเลย None | | |
| หญิง | 100.0 | 0.3 | 0.9 | 3.3 | 6.8 | 88.7 | Female | |
| 15 - 19 | 100.0 | - | - | 0.1 | - | 99.9 | 15 - 19 | |
| 20 - 24 | 100.0 | 1.5 | - | - | 0.4 | 98.1 | 20 - 24 | |
| 25 - 29 | 100.0 | - | - | 0.9 | 0.6 | 98.6 | 25 - 29 | |
| 30 - 34 | 100.0 | - | 0.4 | 0.8 | 3.0 | 95.7 | 30 - 34 | |
| 35 - 39 | 100.0 | - | 0.6 | 2.2 | 2.6 | 94.7 | 35 - 39 | |
| 40 - 44 | 100.0 | - | - | 2.6 | 2.1 | 95.3 | 40 - 44 | |
| 45 - 49 | 100.0 | 0.1 | - | 3.0 | 6.0 | 90.9 | 45 - 49 | |
| 50 - 54 | 100.0 | - | 1.3 | 3.4 | 11.5 | 83.8 | 50 - 54 | |
| 55 - 59 | 100.0 | 0.4 | 0.9 | 4.6 | 10.5 | 83.5 | 55 - 59 | |
| 60 ขึ้นไป | 100.0 | 0.8 | 3.2 | 9.0 | 18.9 | 68.1 | 60 and over | |

ตารางที่ 45 ร้อยละของผู้ตอบสัมภาษณ์ด้วยตนเองอายุ 15 ปีขึ้นไป จำแนกตามระดับความรุนแรงของความยากลำบากในการดูแลตัวเอง ระหว่าง 1 เดือนก่อนวันสัมภาษณ์
 หมวดอายุ เพศและเขตการปกครอง ภาคเหนือ (ต่อ)

TABLE 45 PERCENTAGE OF RESPONDENTS 15 YEARS OF AGED AND OVER BY VIOLENCE OF DIFFICULTY IN SELF CARE DURING 1 MONTH BEFORE INTERVIEW'S DATE,
 AGE GROUP, SEX AND AREA, NORTHERN REGION (Contd.)

| หมวดอายุ (ปี) เพศและเขตการปกครอง | รวม Total | ระดับความรุนแรงของความยากลำบากในการดูแลตัวเอง Violence of difficulty in self care | | | | Age group (years), sex and area | |
|-------------------------------------|--------------|--|------------------|---------------------|------------------|------------------------------------|----------------|
| | | รุนแรงมาก Extreme | รุนแรง Severe | ปานกลาง Moderate | เล็กน้อย Mild | ไม่มีเลย None | |
| ในเขตเทศบาล | 100.0 | 0.2 | 0.6 | 2.8 | 5.3 | 91.0 | Municipal area |
| 15 - 19 | 100.0 | - | - | 0.7 | 0.3 | 99.0 | 15 - 19 |
| 20 - 24 | 100.0 | - | - | - | - | 100.0 | 20 - 24 |
| 25 - 29 | 100.0 | - | 0.3 | 0.6 | 1.0 | 98.1 | 25 - 29 |
| 30 - 34 | 100.0 | - | 0.5 | 1.3 | 1.2 | 97.0 | 30 - 34 |
| 35 - 39 | 100.0 | - | 0.4 | 1.1 | 3.6 | 94.9 | 35 - 39 |
| 40 - 44 | 100.0 | - | - | 2.1 | 3.6 | 94.3 | 40 - 44 |
| 45 - 49 | 100.0 | 0.3 | 0.1 | 1.6 | 3.1 | 94.9 | 45 - 49 |
| 50 - 54 | 100.0 | - | 0.5 | 3.6 | 5.6 | 90.3 | 50 - 54 |
| 55 - 59 | 100.0 | - | 1.1 | 2.4 | 7.6 | 88.9 | 55 - 59 |
| 60 ขึ้นไป | 100.0 | 1.1 | 1.8 | 8.2 | 14.9 | 74.0 | 60 and over |

ตารางที่ 45 ร้อยละของผู้ตอบสัมภาษณ์ด้วยตนเองอายุ 15 ปีขึ้นไป จำแนกตามระดับความรุนแรงของความยากลำบากในการดูแลตัวเอง ระหว่าง 1 เดือนก่อนวันสัมภาษณ์
หมวดอายุ เพศและเขตการปกครอง ภาคเหนือ (ต่อ)

TABLE 45 PERCENTAGE OF RESPONDENTS 15 YEARS OF AGED AND OVER BY VIOLENCE OF DIFFICULTY IN SELF CARE DURING 1 MONTH BEFORE INTERVIEWS DATE,

AGE GROUP, SEX AND AREA, NORTHERN REGION (Contd.)

| หมวดอายุ (ปี) เพศและเขตการปกครอง | รวม Total | ระดับความรุนแรงของความยากลำบากในการดูแลตัวเอง Violence of difficulty in self care | | | | ไม่มีเลย None | | Age group (years), sex and area |
|-------------------------------------|--------------|--|------------------|---------------------|------------------|------------------|----------------------|------------------------------------|
| | | รุนแรงมาก Extreme | รุนแรง Severe | ปานกลาง Moderate | เล็กน้อย Mild | ไม่มีเลย None | | |
| นอกเขตเทศบาล | 100.0 | 0.3 | 0.9 | 3.4 | 6.5 | 88.9 | Non - municipal area | |
| 15 - 19 | 100.0 | - | - | 2.0 | - | 98.0 | 15 - 19 | |
| 20 - 24 | 100.0 | 1.2 | - | 1.1 | 0.3 | 97.4 | 20 - 24 | |
| 25 - 29 | 100.0 | - | - | 0.5 | 0.3 | 99.2 | 25 - 29 | |
| 30 - 34 | 100.0 | - | 0.3 | 0.6 | 2.4 | 96.7 | 30 - 34 | |
| 35 - 39 | 100.0 | - | 0.7 | 2.0 | 2.8 | 94.5 | 35 - 39 | |
| 40 - 44 | 100.0 | 0.2 | - | 2.6 | 2.1 | 95.1 | 40 - 44 | |
| 45 - 49 | 100.0 | - | - | 3.2 | 5.3 | 91.5 | 45 - 49 | |
| 50 - 54 | 100.0 | 0.3 | 1.5 | 3.3 | 9.0 | 85.9 | 50 - 54 | |
| 55 - 59 | 100.0 | 0.8 | 0.5 | 4.1 | 11.4 | 83.2 | 55 - 59 | |
| 60 ปีขึ้นไป | 100.0 | 0.6 | 3.3 | 8.6 | 17.4 | 70.1 | 60 and over | |

ตารางที่ 46 ร้อยละของผู้ตอบสัมภาษณ์ด้วยตนเองอายุ 15 ปีขึ้นไป จำแนกตามระดับความรุนแรงของความยากลำบากในการทำงานนอกบ้านหรือทำงานบ้าน ระหว่าง 1 เดือน

ก่อนวันสัมภาษณ์ หมวดอายุ เพศ และเขตการปกครอง ภาคเหนือ

TABLE 46 PERCENTAGE OF RESPONDENTS 15 YEARS OF AGED AND OVER BY VIOLENCE OF DIFFICULTY IN WORK OR HOUSEHOLD ACTIVITIES DURING 1 MONTH BEFORE INTERVIEWS DATE, AGE GROUP, SEX AND AREA, NORTHERN REGION

| หมวดอายุ (ปี) เพศและเขตการปกครอง | รวม Total | ระดับความรุนแรงของความยากลำบากในการทำงานนอกบ้านหรือทำงานบ้าน Violence of difficulty in work or household activities | | | | Age group (years), sex and area | |
|-------------------------------------|--------------|--|------------------|---------------------|------------------|------------------------------------|-------------|
| | | รุนแรงมาก Extreme | รุนแรง Severe | ปานกลาง Moderate | เล็กน้อย Mild | ไม่มีเลย None | |
| ยอดรวม | 100.0 | 0.8 | 1.6 | 4.4 | 9.4 | 83.7 | Total |
| 15 - 19 | 100.0 | 0.1 | 0.1 | 0.1 | 3.6 | 96.1 | 15 - 19 |
| 20 - 24 | 100.0 | 0.9 | 0.7 | 0.9 | 1.5 | 96.0 | 20 - 24 |
| 25 - 29 | 100.0 | - | 0.3 | 1.8 | 4.1 | 93.8 | 25 - 29 |
| 30 - 34 | 100.0 | - | 0.3 | 1.2 | 4.7 | 93.8 | 30 - 34 |
| 35 - 39 | 100.0 | 0.6 | 0.4 | 2.0 | 3.7 | 93.2 | 35 - 39 |
| 40 - 44 | 100.0 | 0.2 | 0.1 | 1.6 | 5.1 | 93.0 | 40 - 44 |
| 45 - 49 | 100.0 | 0.2 | 1.0 | 4.0 | 7.5 | 87.2 | 45 - 49 |
| 50 - 54 | 100.0 | 0.8 | 1.2 | 6.0 | 12.3 | 79.6 | 50 - 54 |
| 55 - 59 | 100.0 | 1.7 | 1.3 | 6.3 | 12.3 | 78.4 | 55 - 59 |
| 60 ขึ้นไป | 100.0 | 2.4 | 6.1 | 11.5 | 22.7 | 57.2 | 60 and over |

ตารางที่ 46 ร้อยละของผู้ตอบสัมภาษณ์ด้วยตนเองอายุ 15 ปีขึ้นไป จำแนกตามระดับความรุนแรงของความยากลำบากในการทำงานนอกบ้านหรือทำงานบ้าน ระหว่าง 1 เดือน
ก่อนวันสัมภาษณ์ หมวดอายุ เพศและเขตการปกครอง ภาคเหนือ (ต่อ)

TABLE 46 PERCENTAGE OF RESPONDENTS 15 YEARS OF AGED AND OVER BY VIOLENCE OF DIFFICULTY IN WORK OR HOUSEHOLD ACTIVITIES DURING 1 MONTH
BEFORE INTERVIEW'S DATE, AGE GROUP, SEX AND AREA, NORTHERN REGION (Contd.)

| หมวดอายุ (ปี) เพศและเขตการปกครอง | รวม Total | ระดับความรุนแรงของความยากลำบากในการทำงานนอกบ้านหรือทำงานบ้าน Violence of difficulty in work or household activities | | | | Age group (years), sex and area | |
|-------------------------------------|--------------|--|------------------|---------------------|------------------|------------------------------------|-------------|
| | | รุนแรงมาก Extreme | รุนแรง Severe | ปานกลาง Moderate | เล็กน้อย Mild | ไม่มีเลย None | |
| ชาย | 100.0 | 0.9 | 1.4 | 3.9 | 8.2 | 85.7 | Male |
| 15 - 19 | 100.0 | 0.2 | 0.3 | - | 3.1 | 96.4 | 15 - 19 |
| 20 - 24 | 100.0 | - | - | - | 2.7 | 97.3 | 20 - 24 |
| 25 - 29 | 100.0 | - | 0.1 | 2.4 | 1.0 | 96.5 | 25 - 29 |
| 30 - 34 | 100.0 | - | 0.1 | 0.2 | 4.6 | 95.2 | 30 - 34 |
| 35 - 39 | 100.0 | 0.7 | 1.1 | 1.5 | 3.2 | 93.5 | 35 - 39 |
| 40 - 44 | 100.0 | 0.4 | - | 2.7 | 5.0 | 91.9 | 40 - 44 |
| 45 - 49 | 100.0 | 0.1 | 0.6 | 2.4 | 6.9 | 90.0 | 45 - 49 |
| 50 - 54 | 100.0 | 1.8 | 0.1 | 4.8 | 6.5 | 86.7 | 50 - 54 |
| 55 - 59 | 100.0 | 3.1 | 1.0 | 4.3 | 11.6 | 80.0 | 55 - 59 |
| 60 ขึ้นไป | 100.0 | 1.3 | 5.5 | 10.0 | 19.9 | 63.2 | 60 and over |

ตารางที่ 46 ร้อยละของผู้ตอบสัมภาษณ์ด้วยตนเองอายุ 15 ปีขึ้นไป จำแนกตามระดับความรุนแรงของความยากลำบากในการทำงานนอกบ้านหรือทำงานบ้าน ระหว่าง 1 เดือน
ก่อนวันสัมภาษณ์ หมวดอายุ เพศและเขตการปกครอง ภาคเหนือ (ต่อ)

TABLE 46 PERCENTAGE OF RESPONDENTS 15 YEARS OF AGED AND OVER BY VIOLENCE OF DIFFICULTY IN WORK OR HOUSEHOLD ACTIVITIES DURING 1 MONTH
BEFORE INTERVIEW'S DATE, AGE GROUP, SEX AND AREA, NORTHERN REGION (Contd.)

| หมวดอายุ (ปี) เพศและเขตการปกครอง | รวม Total | ระดับความรุนแรงของความยากลำบากในการทำงานนอกบ้านหรือทำงานบ้าน Violence of difficulty in work or household activities | | | | Age group (years), sex and area | |
|-------------------------------------|--------------|--|------------------|---------------------|------------------|------------------------------------|-------------|
| | | รุนแรงมาก Extreme | รุนแรง Severe | ปานกลาง Moderate | เล็กน้อย Mild | ไม่มีเลย None | |
| หญิง | 100.0 | 0.8 | 1.8 | 4.8 | 10.2 | 82.3 | Female |
| 15 - 19 | 100.0 | - | - | 0.2 | 3.9 | 95.9 | 15 - 19 |
| 20 - 24 | 100.0 | 1.5 | 1.1 | 1.4 | 0.7 | 95.2 | 20 - 24 |
| 25 - 29 | 100.0 | - | 0.3 | 1.4 | 6.4 | 91.9 | 25 - 29 |
| 30 - 34 | 100.0 | - | 0.4 | 1.8 | 4.8 | 93.0 | 30 - 34 |
| 35 - 39 | 100.0 | 0.5 | - | 2.3 | 4.1 | 93.1 | 35 - 39 |
| 40 - 44 | 100.0 | 0.1 | 0.1 | 0.8 | 5.2 | 93.8 | 40 - 44 |
| 45 - 49 | 100.0 | 0.3 | 1.4 | 5.2 | 7.9 | 85.2 | 45 - 49 |
| 50 - 54 | 100.0 | 0.1 | 1.9 | 6.9 | 16.6 | 74.5 | 50 - 54 |
| 55 - 59 | 100.0 | 0.7 | 1.6 | 7.7 | 12.8 | 77.2 | 55 - 59 |
| 60 ขึ้นไป | 100.0 | 3.3 | 6.7 | 12.8 | 25.0 | 52.2 | 60 and over |

ตารางที่ 46 ร้อยละของผู้ตอบสัมภาษณ์ชายวัยต้นเองอายุ 15 ปีขึ้นไป จำแนกตามระดับความรุนแรงของความยากลำบากในการทำงานนอกบ้านหรือทำงานบ้าน ระหว่าง 1 เดือน ก่อนวันสัมภาษณ์ หมวดอายุ เพศและเขตการปกครอง ภาคเหนือ (ต่อ)

TABLE 46 PERCENTAGE OF RESPONDENTS 15 YEARS OF AGED AND OVER BY VIOLENCE OF DIFFICULTY IN WORK OR HOUSEHOLD ACTIVITIES DURING 1 MONTH BEFORE INTERVIEW'S DATE, AGE GROUP, SEX AND AREA, NORTHERN REGION (Contd.)

| หมวดอายุ (ปี) เพศและเขตการปกครอง | รวม Total | ระดับความรุนแรงของความยากลำบากในการทำงานนอกบ้านหรือทำงานบ้าน Violence of difficulty in work or household activities | | | | Age group (years), sex and area | |
|-------------------------------------|--------------|--|------------------|---------------------|------------------|------------------------------------|----------------|
| | | รุนแรงมาก Extreme | รุนแรง Severe | ปานกลาง Moderate | เล็กน้อย Mild | ไม่มีเลย None | |
| ในเขตเทศบาล | 100.0 | 0.6 | 1.7 | 3.3 | 8.2 | 86.2 | Municipal area |
| 15 - 19 | 100.0 | 0.4 | 0.6 | 0.6 | 2.7 | 95.7 | 15 - 19 |
| 20 - 24 | 100.0 | - | - | - | 0.6 | 99.4 | 20 - 24 |
| 25 - 29 | 100.0 | - | 1.3 | 0.3 | 2.9 | 95.6 | 25 - 29 |
| 30 - 34 | 100.0 | - | 0.2 | 0.8 | 3.6 | 95.4 | 30 - 34 |
| 35 - 39 | 100.0 | 0.6 | - | 1.6 | 4.7 | 93.0 | 35 - 39 |
| 40 - 44 | 100.0 | 0.3 | 0.4 | 1.6 | 4.9 | 92.7 | 40 - 44 |
| 45 - 49 | 100.0 | 0.2 | 1.1 | 2.5 | 7.8 | 88.3 | 45 - 49 |
| 50 - 54 | 100.0 | 0.3 | 2.2 | 2.2 | 10.3 | 85.0 | 50 - 54 |
| 55 - 59 | 100.0 | 0.3 | 0.8 | 2.5 | 10.7 | 85.8 | 55 - 59 |
| 60 ขึ้นไป | 100.0 | 2.4 | 5.8 | 11.0 | 19.3 | 61.5 | 60 and over |

ตารางที่ 46 ร้อยละของผู้ตอบสัมภาษณ์ด้วยตนเองอายุ 15 ปีขึ้นไป จำแนกตามระดับความรุนแรงของความยากลำบากในการทำงานนอกบ้านหรือทำงานบ้าน ระหว่าง 1 เดือน

ก่อนวันสัมภาษณ์ หมวดอายุ เพศและเขตการปกครอง ภาคเหนือ (ต่อ)

TABLE 46 PERCENTAGE OF RESPONDENTS 15 YEARS OF AGED AND OVER BY VIOLENCE OF DIFFICULTY IN WORK OR HOUSEHOLD ACTIVITIES DURING 1 MONTH

BEFORE INTERVIEW'S DATE, AGE GROUP, SEX AND AREA, NORTHERN REGION (Contd.)

| หมวดอายุ (ปี) เพศและเขตการปกครอง | รวม Total | ระดับความรุนแรงของความยากลำบากในการทำงานนอกบ้านหรือทำงานบ้าน Violence of difficulty in work or household activities | | | | | Age group (years), sex and area | |
|-------------------------------------|--------------|--|------------------|---------------------|------------------|------------------|------------------------------------|----------------------|
| | | รุนแรงมาก Extreme | รุนแรง Severe | ปานกลาง Moderate | เล็กน้อย Mild | ไม่มีเลย None | | |
| นอกเขตเทศบาล | | | | | | | | Non - municipal area |
| 15 - 19 | 100.0 | 0.9 | 1.6 | 4.7 | 9.6 | 83.2 | | |
| | 100.0 | - | - | - | 3.8 | 96.2 | | 15 - 19 |
| 20 - 24 | 100.0 | 1.2 | 0.9 | 1.1 | 1.7 | 95.1 | | 20 - 24 |
| 25 - 29 | 100.0 | - | - | 2.2 | 4.4 | 93.4 | | 25 - 29 |
| 30 - 34 | 100.0 | - | 0.3 | 1.3 | 5.0 | 93.4 | | 30 - 34 |
| 35 - 39 | 100.0 | 0.6 | 0.5 | 2.1 | 3.5 | 93.3 | | 35 - 39 |
| 40 - 44 | 100.0 | 0.2 | - | 1.6 | 5.2 | 93.1 | | 40 - 44 |
| 45 - 49 | 100.0 | 0.2 | 1.0 | 4.4 | 7.4 | 86.9 | | 45 - 49 |
| 50 - 54 | 100.0 | 1.0 | 0.9 | 6.9 | 12.8 | 78.3 | | 50 - 54 |
| 55 - 59 | 100.0 | 2.0 | 1.4 | 7.2 | 12.6 | 76.7 | | 55 - 59 |
| 60 ขึ้นไป | 100.0 | 2.4 | 6.2 | 11.6 | 23.5 | 56.2 | | 60 and over |

ตารางที่ 47 ร้อยละของผู้ตอบสัมภาษณ์ด้วยตนเองอายุ 15 ปีขึ้นไป จำแนกตามระดับความรุนแรงของการป่วยหรือรู้สึกไม่สบายระหว่าง 1 เดือนก่อนวันสัมภาษณ์ หมวดอายุ

เพศและเขตการปกครอง ภาคเหนือ

TABLE 47 PERCENTAGED OF RESPONDENTS 15 YEARS OF AGED AND OVER BY VIOLENCE OF ILLNESS OR NOT FEELING WELL DURING 1 MONTH BEFORE

INTERVIEW'S DATE, AGE GROUP, SEX AND AREA, NORTHERN REGION

| หมวดอายุ (ปี) เพศและเขตการปกครอง | รวม Total | ระดับความรุนแรงของการป่วยหรือรู้สึกไม่สบาย Violence of illness or not feeling well | | | | | ไม่มีเลย None | Age group (years), sex and area |
|-------------------------------------|--------------|---|------------------|---------------------|------------------|------|------------------|------------------------------------|
| | | รุนแรงมาก Extreme | รุนแรง Severe | ปานกลาง Moderate | เล็กน้อย Mild | | | |
| ยอดรวม | 100.0 | 0.6 | 1.8 | 7.0 | 20.4 | 70.2 | Total | |
| 15 - 19 | 100.0 | 0.1 | 1.0 | 4.2 | 16.7 | 78.1 | 15 - 19 | |
| 20 - 24 | 100.0 | 0.9 | 1.0 | 2.8 | 8.1 | 87.1 | 20 - 24 | |
| 25 - 29 | 100.0 | - | 1.1 | 3.1 | 12.0 | 83.8 | 25 - 29 | |
| 30 - 34 | 100.0 | - | 0.6 | 3.3 | 14.3 | 81.8 | 30 - 34 | |
| 35 - 39 | 100.0 | - | 1.2 | 4.2 | 20.2 | 74.3 | 35 - 39 | |
| 40 - 44 | 100.0 | 0.6 | 1.0 | 4.7 | 17.6 | 76.0 | 40 - 44 | |
| 45 - 49 | 100.0 | 0.7 | 1.2 | 6.3 | 17.6 | 74.3 | 45 - 49 | |
| 50 - 54 | 100.0 | 1.4 | 2.1 | 7.2 | 23.6 | 65.7 | 50 - 54 | |
| 55 - 59 | 100.0 | 0.8 | 2.0 | 8.6 | 25.7 | 62.9 | 55 - 59 | |
| 60 ปีขึ้นไป | 100.0 | 1.0 | 4.1 | 15.7 | 31.5 | 47.7 | 60 and over | |

ตารางที่ 47 ร้อยละของผู้ตอบสัมภาษณ์ด้วยตนเองอายุ 15 ปีขึ้นไป จำแนกตามระดับความรุนแรงของการป่วยหรือรู้สึกไม่สบายระหว่าง 1 เดือนก่อนวันสัมภาษณ์ หมวดอายุ เพศและเขตการปกครอง ภาคเหนือ (ต่อ)

TABLE 47 PERCENTAGED OF RESPONDENTS 15 YEARS OF AGED AND OVER BY VIOLENCE OF ILLNESS OR NOT FEELING WELL DURING 1 MONTH BEFORE INTERVIEW'S DATE, AGE GROUP, SEX AND AREA, NORTHERN REGION (Contd.)

| หมวดอายุ (ปี) เพศและเขตการปกครอง | รวม Total | ระดับความรุนแรงของการป่วยหรือรู้สึกไม่สบาย Violence of illness or not feeling well | | | | ไม่มีเลย None | | Age group (years), sex and area |
|-------------------------------------|--------------|---|------------------|---------------------|------------------|------------------|-------------|------------------------------------|
| | | รุนแรงมาก Extreme | รุนแรง Severe | ปานกลาง Moderate | เล็กน้อย Mild | ไม่มีเลย None | | |
| ชาย | 100.0 | 0.7 | 1.7 | 5.6 | 18.8 | 73.1 | Male | |
| 15 - 19 | 100.0 | 0.2 | - | 3.1 | 17.7 | 79.0 | 15 - 19 | |
| 20 - 24 | 100.0 | - | 2.8 | 3.9 | 6.8 | 86.5 | 20 - 24 | |
| 25 - 29 | 100.0 | - | 0.5 | 1.9 | 13.4 | 84.2 | 25 - 29 | |
| 30 - 34 | 100.0 | - | - | 2.1 | 11.1 | 86.7 | 30 - 34 | |
| 35 - 39 | 100.0 | - | 1.1 | 3.1 | 17.5 | 78.3 | 35 - 39 | |
| 40 - 44 | 100.0 | 1.3 | 0.9 | 5.3 | 14.7 | 77.8 | 40 - 44 | |
| 45 - 49 | 100.0 | 0.5 | 1.2 | 3.7 | 16.1 | 78.4 | 45 - 49 | |
| 50 - 54 | 100.0 | 1.8 | 2.7 | 3.4 | 18.6 | 73.5 | 50 - 54 | |
| 55 - 59 | 100.0 | 1.9 | 2.1 | 6.6 | 25.4 | 64.0 | 55 - 59 | |
| 60 ขึ้นไป | 100.0 | 0.5 | 3.4 | 13.0 | 30.2 | 52.9 | 60 and over | |

ตารางที่ 47 ร้อยละของผู้ตอบสัมภาษณ์ด้วยตนเองอายุ 15 ปีขึ้นไป จำแนกตามระดับความรุนแรงของการป่วยหรือรู้สึกไม่สบายระหว่าง 1 เดือนก่อนวันสัมภาษณ์ หมวดอายุ เพศและเขตการปกครอง ภาคเหนือ (ต่อ)

TABLE 47 PERCENTAGED OF RESPONDENTS 15 YEARS OF AGED AND OVER BY VIOLENCE OF ILLNESS OR NOT FEELING WELL DURING 1 MONTH BEFORE INTERVIEW'S DATE, AGE GROUP, SEX AND AREA, NORTHERN REGION (Contd.)

| หมวดอายุ (ปี) เพศและเขตการปกครอง | รวม Total | ระดับความรุนแรงของการป่วยหรือรู้สึกไม่สบาย Violence of illness or not feeling well | | | Age group (years), sex and area | | |
|-------------------------------------|--------------|---|------------------|---------------------|------------------------------------|------------------|-------------|
| | | รุนแรงมาก Extreme | รุนแรง Severe | ปานกลาง Moderate | เล็กน้อย Mild | ไม่มีเลย None | |
| หญิง | 100.0 | 0.6 | 1.8 | 8.0 | 21.4 | 68.2 | Female |
| 15 - 19 | 100.0 | - | 1.6 | 4.9 | 16.1 | 77.5 | 15 - 19 |
| 20 - 24 | 100.0 | 1.5 | - | 2.2 | 8.9 | 87.4 | 20 - 24 |
| 25 - 29 | 100.0 | - | 1.5 | 4.0 | 10.9 | 83.6 | 25 - 29 |
| 30 - 34 | 100.0 | - | 0.9 | 4.0 | 16.2 | 78.8 | 30 - 34 |
| 35 - 39 | 100.0 | - | 1.3 | 5.0 | 22.0 | 71.7 | 35 - 39 |
| 40 - 44 | 100.0 | 0.1 | 1.1 | 4.4 | 19.7 | 74.8 | 40 - 44 |
| 45 - 49 | 100.0 | 0.8 | 1.1 | 8.1 | 18.7 | 71.2 | 45 - 49 |
| 50 - 54 | 100.0 | 1.2 | 1.6 | 9.9 | 27.2 | 60.0 | 50 - 54 |
| 55 - 59 | 100.0 | 0.0 | 2.0 | 10.0 | 25.9 | 62.1 | 55 - 59 |
| 60 ขึ้นไป | 100.0 | 1.5 | 4.7 | 17.9 | 32.5 | 43.4 | 60 and over |

ตารางที่ 47 ร้อยละของผู้ตอบสัมภาษณ์ด้วยตนเองอายุ 15 ปีขึ้นไป จำแนกตามระดับความรุนแรงของการป่วยหรือรู้สึกไม่สบายระหว่าง 1 เดือนก่อนวันสัมภาษณ์ หมวดอายุ เพศและเขตการปกครอง ภาคเหนือ (ต่อ)

TABLE 47 PERCENTAGED OF RESPONDENTS 15 YEARS OF AGED AND OVER BY VIOLENCE OF ILLNESS OR NOT FEELING WELL DURING 1 MONTH BEFORE

INTERVIEW'S DATE, AGE GROUP, SEX AND AREA, NORTHERN REGION (Contd.)

| หมวดอายุ (ปี) | รวม | ระดับความรุนแรงของการป่วยหรือรู้สึกไม่สบาย | | | | | Age group (years), sex and area |
|--------------------|-------|--|--------|----------|----------|----------|---------------------------------|
| | | Violence of illness or not feeling well | | | | | |
| เพศและเขตการปกครอง | Total | รุนแรงมาก | รุนแรง | ปานกลาง | เล็กน้อย | ไม่มีเลย | |
| | | Extreme | Severe | Moderate | Mild | None | |
| ในเขตเทศบาล | 100.0 | 0.5 | 1.7 | 6.0 | 18.2 | 73.6 | Municipal area |
| 15 - 19 | 100.0 | 0.4 | 0.7 | 2.0 | 10.5 | 86.4 | 15 - 19 |
| 20 - 24 | 100.0 | - | - | 1.1 | 13.0 | 85.9 | 20 - 24 |
| 25 - 29 | 100.0 | - | 0.3 | 2.6 | 10.8 | 86.3 | 25 - 29 |
| 30 - 34 | 100.0 | - | 0.6 | 3.6 | 11.1 | 84.7 | 30 - 34 |
| 35 - 39 | 100.0 | - | - | 4.0 | 12.1 | 83.9 | 35 - 39 |
| 40 - 44 | 100.0 | 0.4 | 0.7 | 4.7 | 16.7 | 77.5 | 40 - 44 |
| 45 - 49 | 100.0 | 0.3 | 1.7 | 5.9 | 19.5 | 72.7 | 45 - 49 |
| 50 - 54 | 100.0 | 0.9 | 2.4 | 7.2 | 24.0 | 65.5 | 50 - 54 |
| 55 - 59 | 100.0 | 0.4 | 1.8 | 6.6 | 26.6 | 64.7 | 55 - 59 |
| 60 ขึ้นไป | 100.0 | 1.4 | 4.7 | 12.7 | 25.7 | 55.5 | 60 and over |

ตารางที่ 47 ร้อยละของผู้ตอบสัมภาษณ์ด้วยตนเองอายุ 15 ปีขึ้นไป จำแนกตามระดับความรุนแรงของการป่วยหรือรู้สึกไม่สบายระหว่าง 1 เดือนก่อนวันสัมภาษณ์ หมวดอายุ เพศและเขตการปกครอง ภาคเหนือ (ต่อ)

TABLE 47 PERCENTAGED OF RESPONDENTS 15 YEARS OF AGED AND OVER BY VIOLENCE OF ILLNESS OR NOT FEELING WELL DURING 1 MONTH BEFORE

INTERVIEW'S DATE, AGE GROUP, SEX AND AREA, NORTHERN REGION (Contd.)

| หมวดอายุ (ปี) เพศและเขตการปกครอง | รวม Total | ระดับความรุนแรงของการป่วยหรือรู้สึกไม่สบาย Violence of illness or not feeling well | | | | | ไม่มีเลย None | Age group (years), sex and area |
|-------------------------------------|--------------|---|------------------|---------------------|------------------|------|----------------------|------------------------------------|
| | | รุนแรงมาก Extreme | รุนแรง Severe | ปานกลาง Moderate | เล็กน้อย Mild | | | |
| นอกเขตเทศบาล | 100.0 | 0.7 | 1.8 | 7.3 | 20.9 | 69.4 | Non - municipal area | |
| 15 - 19 | 100.0 | - | 1.0 | 4.7 | 18.1 | 76.2 | 15 - 19 | |
| 20 - 24 | 100.0 | 1.2 | 1.3 | 3.3 | 6.8 | 87.4 | 20 - 24 | |
| 25 - 29 | 100.0 | - | 1.3 | 3.2 | 12.3 | 83.2 | 25 - 29 | |
| 30 - 34 | 100.0 | - | 0.6 | 3.2 | 15.1 | 81.1 | 30 - 34 | |
| 35 - 39 | 100.0 | - | 1.5 | 4.3 | 22.2 | 72.0 | 35 - 39 | |
| 40 - 44 | 100.0 | 0.7 | 1.1 | 4.8 | 17.8 | 75.7 | 40 - 44 | |
| 45 - 49 | 100.0 | 0.8 | 1.1 | 6.3 | 17.1 | 74.7 | 45 - 49 | |
| 50 - 54 | 100.0 | 1.6 | 2.0 | 7.2 | 23.5 | 65.7 | 50 - 54 | |
| 55 - 59 | 100.0 | 0.9 | 2.1 | 9.0 | 25.5 | 62.5 | 55 - 59 | |
| 60 ขึ้นไป | 100.0 | 0.9 | 4.0 | 16.4 | 32.9 | 45.8 | 60 and over | |

ตารางที่ 48 ร้อยละของผู้ตอบสัมภาษณ์ด้วยตนเองอายุ 15 ปีขึ้นไป จำแนกตามระดับความรุนแรงของการผิดปกติหรือเจ็บปวดในช่องปาก ระหว่าง 1 เดือนก่อนวันสัมภาษณ์
 หมวดอายุ เพศและเขตการปกครอง ภาคเหนือ

TABLE 48 PERCENTAGED OF RESPONDENTS 15 YEARS OF AGED AND OVER BY VIOLENCE OF SYMPTOMS UNUSUAL OR PAINFEILNESS IN ORAL CAVITY
 DURING 1 MONTH BEFORE INTERVIEW'S DATE, AGE GROUP, SEX AND AREA, NORTHERN REGION

| หมวดอายุ (ปี) เพศและเขตการปกครอง | รวม Total | ระดับความรุนแรงของอาการผิดปกติหรือเจ็บปวดในช่องปาก Violence of symptoms unusual or painfeilness in oral cavity | | | | Age group (years), sex and area | |
|-------------------------------------|--------------|---|------------------|---------------------|------------------|------------------------------------|-------------|
| | | รุนแรงมาก Extreme | รุนแรง Severe | ปานกลาง Moderate | เล็กน้อย Mild | ไม่มีเลย None | |
| ยอดรวม | 100.0 | 0.2 | 0.9 | 1.9 | 5.6 | 91.4 | Total |
| 15 - 19 | 100.0 | - | 0.1 | 0.6 | 4.1 | 95.2 | 15 - 19 |
| 20 - 24 | 100.0 | 0.1 | - | 1.3 | 3.9 | 94.7 | 20 - 24 |
| 25 - 29 | 100.0 | 0.0 | 0.9 | 0.1 | 2.5 | 96.4 | 25 - 29 |
| 30 - 34 | 100.0 | 0.4 | 0.5 | 0.2 | 3.5 | 95.4 | 30 - 34 |
| 35 - 39 | 100.0 | - | 0.9 | 2.0 | 7.0 | 90.1 | 35 - 39 |
| 40 - 44 | 100.0 | 0.5 | 0.9 | 0.9 | 3.6 | 94.1 | 40 - 44 |
| 45 - 49 | 100.0 | 0.1 | 1.2 | 1.2 | 3.7 | 93.9 | 45 - 49 |
| 50 - 54 | 100.0 | 0.3 | 0.8 | 2.5 | 7.3 | 89.1 | 50 - 54 |
| 55 - 59 | 100.0 | 0.7 | 0.7 | 4.4 | 6.4 | 87.8 | 55 - 59 |
| 60 ขึ้นไป | 100.0 | 0.1 | 1.5 | 3.8 | 9.2 | 85.5 | 60 and over |

ตารางที่ 48 ร้อยละของผู้ตอบสัมภาษณ์ด้วยตนเองอายุ 15 ปีขึ้นไป จำแนกตามระดับความรุนแรงของการผิดปกติหรือเจ็บปวดในช่องปาก ระหว่าง 1 เดือนก่อนวันสัมภาษณ์
 หมวดอายุ เพศและเขตการปกครอง ภาคเหนือ (ต่อ)

TABLE 48 PERCENTAGED OF RESPONDENTS 15 YEARS OF AGED AND OVER BY VIOLENCE OF SYMPTOMS UNUSUAL OR PAINFEILNESS IN ORAL CAVITY
 DURING 1 MONTH BEFORE INTERVIEWS DATE, AGE GROUP, SEX AND AREA, NORTHERN REGION (Contd.)

| หมวดอายุ (ปี) เพศและเขตการปกครอง | รวม Total | ระดับความรุนแรงของอาการผิดปกติหรือเจ็บปวดในช่องปาก Violence of symptoms unusual or painfeilness in oral cavity | | | | | ไม่มีเลย None | Age group (years), sex and area |
|-------------------------------------|--------------|---|------------------|---------------------|------------------|------|------------------|------------------------------------|
| | | รุนแรงมาก Extreme | รุนแรง Severe | ปานกลาง Moderate | เล็กน้อย Mild | | | |
| ชาย | 100.0 | 0.2 | 1.0 | 2.0 | 4.5 | 92.3 | Male | |
| 15 - 19 | 100.0 | - | - | - | 0.8 | 99.2 | 15 - 19 | |
| 20 - 24 | 100.0 | - | - | 0.5 | 4.9 | 94.6 | 20 - 24 | |
| 25 - 29 | 100.0 | - | - | 0.1 | 1.2 | 98.7 | 25 - 29 | |
| 30 - 34 | 100.0 | 1.1 | 0.8 | 0.2 | 3.4 | 94.6 | 30 - 34 | |
| 35 - 39 | 100.0 | - | 0.2 | 1.8 | 6.7 | 91.4 | 35 - 39 | |
| 40 - 44 | 100.0 | 0.1 | 1.4 | 1.1 | 3.0 | 94.3 | 40 - 44 | |
| 45 - 49 | 100.0 | 0.1 | 1.1 | 1.5 | 2.3 | 94.9 | 45 - 49 | |
| 50 - 54 | 100.0 | 0.1 | 1.0 | 2.3 | 4.9 | 91.7 | 50 - 54 | |
| 55 - 59 | 100.0 | 0.9 | 0.5 | 4.3 | 4.9 | 89.3 | 55 - 59 | |
| 60 ขึ้นไป | 100.0 | 0.1 | 2.1 | 4.2 | 7.7 | 85.9 | 60 and over | |

ตารางที่ 48 ร้อยละของผู้ตอบสัมภาษณ์ด้วยตนเองอายุ 15 ปีขึ้นไป จำแนกตามระดับความรุนแรงของการผิดปกติหรือเจ็บปวดในช่องปาก ระหว่าง 1 เดือนก่อนวันสัมภาษณ์
 หมวดอายุ เพศและเขตการปกครอง ภาคเหนือ (ต่อ)

TABLE 48 PERCENTAGED OF RESPONDENTS 15 YEARS OF AGED AND OVER BY VIOLENCE OF SYMPTOMS UNUSUAL OR PAINFEILNESS IN ORAL CAVITY
 DURING 1 MONTH BEFORE INTERVIEWS DATE, AGE GROUP, SEX AND AREA, NORTHERN REGION (Contd.)

| หมวดอายุ (ปี) เพศและเขตการปกครอง | รวม Total | ระดับความรุนแรงของอาการผิดปกติหรือเจ็บปวดในช่องปาก Violence of symptoms unusual or painfeilness in oral cavity | | | | Age group (years), sex and area | |
|-------------------------------------|--------------|---|------------------|---------------------|------------------|------------------------------------|-------------|
| | | รุนแรงมาก Extreme | รุนแรง Severe | ปานกลาง Moderate | เล็กน้อย Mild | ไม่มีเลย None | |
| หญิง | 100.0 | 0.2 | 0.8 | 1.8 | 6.3 | 90.8 | Female |
| 15 - 19 | 100.0 | - | 0.1 | 1.0 | 6.2 | 92.6 | 15 - 19 |
| 20 - 24 | 100.0 | 0.2 | - | 1.8 | 3.3 | 94.7 | 20 - 24 |
| 25 - 29 | 100.0 | 0.1 | 1.5 | 0.1 | 3.4 | 94.8 | 25 - 29 |
| 30 - 34 | 100.0 | - | 0.3 | 0.2 | 3.6 | 95.9 | 30 - 34 |
| 35 - 39 | 100.0 | - | 1.3 | 2.1 | 7.3 | 89.4 | 35 - 39 |
| 40 - 44 | 100.0 | 0.8 | 0.5 | 0.8 | 4.0 | 93.9 | 40 - 44 |
| 45 - 49 | 100.0 | 0.0 | 1.2 | 0.9 | 4.7 | 93.1 | 45 - 49 |
| 50 - 54 | 100.0 | 0.4 | 0.6 | 2.6 | 9.1 | 87.3 | 50 - 54 |
| 55 - 59 | 100.0 | 0.6 | 0.8 | 4.4 | 7.5 | 86.7 | 55 - 59 |
| 60 ขึ้นไป | 100.0 | 0.1 | 1.0 | 3.4 | 10.4 | 85.1 | 60 and over |

ตารางที่ 48 ร้อยละของผู้ตอบสัมภาษณ์ด้วยตนเองอายุ 15 ปีขึ้นไป จำแนกตามระดับความรุนแรงของการผิดปกติหรือเจ็บปวดในช่องปาก ระหว่าง 1 เดือนก่อนวันสัมภาษณ์
หมวดอายุ เพศและเขตการปกครอง ภาคเหนือ (ต่อ)

TABLE 48 PERCENTAGED OF RESPONDENTS 15 YEARS OF AGED AND OVER BY VIOLENCE OF SYMPTOMS UNUSUAL OR PAINFEILNESS IN ORAL CAVITY
DURING 1 MONTH BEFORE INTERVIEW'S DATE, AGE GROUP, SEX AND AREA, NORTHERN REGION (Contd.)

| หมวดอายุ (ปี) เพศและเขตการปกครอง | รวม Total | ระดับความรุนแรงของอาการผิดปกติหรือเจ็บปวดในช่องปาก Violence of symptoms unusual or painfeilness in oral cavity | | | Age group (years), sex and area | | |
|-------------------------------------|--------------|---|------------------|---------------------|------------------------------------|------------------|----------------|
| | | รุนแรงมาก Extreme | รุนแรง Severe | ปานกลาง Moderate | เล็กน้อย Mild | ไม่มีโดย None | |
| ในเขตเทศบาล | 100.0 | 0.3 | 0.5 | 1.5 | 6.0 | 91.6 | Municipal area |
| 15 - 19 | 100.0 | - | 0.4 | 0.6 | 0.7 | 98.2 | 15 - 19 |
| 20 - 24 | 100.0 | 0.5 | - | 1.2 | 2.9 | 95.4 | 20 - 24 |
| 25 - 29 | 100.0 | 0.2 | 0.1 | 0.6 | 3.0 | 96.0 | 25 - 29 |
| 30 - 34 | 100.0 | - | - | 0.8 | 4.3 | 94.9 | 30 - 34 |
| 35 - 39 | 100.0 | - | 0.4 | 0.9 | 3.8 | 94.8 | 35 - 39 |
| 40 - 44 | 100.0 | 0.7 | 0.5 | 1.2 | 7.2 | 90.3 | 40 - 44 |
| 45 - 49 | 100.0 | 0.4 | 0.8 | 1.3 | 6.5 | 91.0 | 45 - 49 |
| 50 - 54 | 100.0 | 0.4 | 0.6 | 2.1 | 4.2 | 92.5 | 50 - 54 |
| 55 - 59 | 100.0 | 0.2 | 1.1 | 2.0 | 8.5 | 88.2 | 55 - 59 |
| 60 ขึ้นไป | 100.0 | 0.5 | 0.4 | 2.9 | 10.9 | 85.3 | 60 and over |

ตารางที่ 48 ร้อยละของผู้ตอบสัมภาษณ์ด้วยตนเองอายุ 15 ปีขึ้นไป จำแนกตามระดับความรุนแรงของการผิดปกติหรือเจ็บปวดในช่องปาก ระหว่าง 1 เดือนก่อนวันสัมภาษณ์
 หมวดอายุ เพศและเขตการปกครอง ภาคเหนือ (ต่อ)

TABLE 48 PERCENTAGED OF RESPONDENTS 15 YEARS OF AGED AND OVER BY VIOLENCE OF SYMPTOMS UNUSUAL OR PAINFEILNESS IN ORAL CAVITY
 DURING 1 MONTH BEFORE INTERVIEW'S DATE, AGE GROUP, SEX AND AREA, NORTHERN REGION (Contd.)

| หมวดอายุ (ปี) เพศและเขตการปกครอง | รวม Total | ระดับความรุนแรงของอาการผิดปกติหรือเจ็บปวดในช่องปาก Violence of symptoms unusual or painfeilness in oral cavity | | | | Age group (years), sex and area | |
|-------------------------------------|--------------|---|------------------|---------------------|------------------|------------------------------------|----------------------|
| | | รุนแรงมาก Extreme | รุนแรง Severe | ปานกลาง Moderate | เล็กน้อย Mild | ไม่มีเลย None | Non - municipal area |
| นอกเขตเทศบาล | 100.0 | 0.2 | 1.0 | 2.0 | 5.5 | 91.4 | |
| 15 - 19 | 100.0 | - | - | 0.6 | 4.9 | 94.5 | 15 - 19 |
| 20 - 24 | 100.0 | - | - | 1.3 | 4.2 | 94.5 | 20 - 24 |
| 25 - 29 | 100.0 | - | 1.1 | - | 2.4 | 96.5 | 25 - 29 |
| 30 - 34 | 100.0 | 0.5 | 0.6 | - | 3.4 | 95.5 | 30 - 34 |
| 35 - 39 | 100.0 | - | 1.0 | 2.2 | 7.8 | 89.0 | 35 - 39 |
| 40 - 44 | 100.0 | 0.5 | 1.0 | 0.9 | 2.8 | 94.9 | 40 - 44 |
| 45 - 49 | 100.0 | - | 1.3 | 1.1 | 3.0 | 94.6 | 45 - 49 |
| 50 - 54 | 100.0 | 0.2 | 0.8 | 2.6 | 8.1 | 88.3 | 50 - 54 |
| 55 - 59 | 100.0 | 0.9 | 0.6 | 4.9 | 6.0 | 87.7 | 55 - 59 |
| 60 ขึ้นไป | 100.0 | - | 1.7 | 4.0 | 8.8 | 85.5 | 60 and over |

ตารางที่ 49 ร้อยละของผู้ตอบสัมภาษณ์ด้วยตนเองอายุ 15 ปีขึ้นไป จำแนกตามระดับความรุนแรงของความรุนแรงทางจิตใจ เศร้า เสียใจ หรือวิตกกังวล ระหว่าง 1 เดือนก่อนวันสัมภาษณ์
 หมวดอายุ เพศและเขตการปกครอง ภาคเหนือ

TABLE 49 PERCENTAGE OF RESPONDENTS 15 YEARS OF AGED AND OVER BY VIOLENCE OF MELANCHOLIA DURING 1 MONTH BEFORE INTERVIEW'S DATE,
 AGE GROUP, SEX AND AREA, NORTHERN REGION

| หมวดอายุ (ปี) เพศและเขตการปกครอง | รวม Total | ระดับความรุนแรงของความรุนแรงทางจิตใจ เศร้า เสียใจ หรือวิตกกังวล Violence of melancholia | | | | | ไม่มีเลย None | Age group (years), sex and area |
|-------------------------------------|--------------|--|------------------|---------------------|------------------|------|------------------|------------------------------------|
| | | รุนแรงมาก Extreme | รุนแรง Severe | ปานกลาง Moderate | เล็กน้อย Mild | | | |
| ยอดรวม | 100.0 | 0.6 | 1.7 | 4.4 | 18.3 | 74.9 | Total | |
| 15 - 19 | 100.0 | 0.1 | - | 3.3 | 10.3 | 86.3 | 15 - 19 | |
| 20 - 24 | 100.0 | 1.6 | 1.5 | 2.8 | 11.5 | 82.6 | 20 - 24 | |
| 25 - 29 | 100.0 | 0.5 | 0.7 | 1.8 | 12.1 | 84.9 | 25 - 29 | |
| 30 - 34 | 100.0 | 0.1 | 2.0 | 3.1 | 14.0 | 80.8 | 30 - 34 | |
| 35 - 39 | 100.0 | 0.3 | 1.2 | 3.4 | 15.6 | 79.5 | 35 - 39 | |
| 40 - 44 | 100.0 | 0.5 | 0.2 | 4.6 | 18.9 | 75.8 | 40 - 44 | |
| 45 - 49 | 100.0 | 0.4 | 2.6 | 4.5 | 16.5 | 75.9 | 45 - 49 | |
| 50 - 54 | 100.0 | 1.1 | 1.8 | 4.9 | 21.2 | 71.0 | 50 - 54 | |
| 55 - 59 | 100.0 | 0.6 | 1.9 | 3.4 | 25.7 | 68.4 | 55 - 59 | |
| 60 ขึ้นไป | 100.0 | 0.7 | 3.4 | 7.6 | 25.1 | 63.3 | 60 and over | |

ตารางที่ 49 ร้อยละของผู้ตอบสัมภาษณ์ด้วยตนเองอายุ 15 ปีขึ้นไป จำแนกตามระดับความรุนแรงของความรู้สึก หดู่ เศร้า เสียใจ หรือวิตกกังวล ระหว่าง 1 เดือนก่อนวันสัมภาษณ์
 หมวดอายุ เพศและเขตการปกครอง ภาคเหนือ (ต่อ)

TABLE 49 PERCENTAGE OF RESPONDENTS 15 YEARS OF AGED AND OVER BY VIOLENCE OF MELANCHOLIA DURING 1 MONTH BEFORE INTERVIEW'S DATE,
 AGE GROUP, SEX AND AREA, NORTHERN REGION (Contd.)

| หมวดอายุ (ปี) เพศและเขตการปกครอง | รวม Total | ระดับความรุนแรงของความรู้สึก หดู่ เศร้า เสียใจ หรือวิตกกังวล Violence of melancholia | | | | | ไม่มีโดย None | Age group (years), sex and area |
|-------------------------------------|--------------|---|------------------|---------------------|------------------|------|------------------|------------------------------------|
| | | รุนแรงมาก Extreme | รุนแรง Severe | ปานกลาง Moderate | เล็กน้อย Mild | | | |
| ชาย | 100.0 | 0.4 | 1.6 | 3.7 | 15.6 | 78.7 | Male | |
| 15 - 19 | 100.0 | 0.2 | - | 6.4 | 12.7 | 80.8 | 15 - 19 | |
| 20 - 24 | 100.0 | - | 0.7 | 0.7 | 9.3 | 89.3 | 20 - 24 | |
| 25 - 29 | 100.0 | 1.0 | 1.4 | 0.2 | 9.7 | 87.7 | 25 - 29 | |
| 30 - 34 | 100.0 | - | 1.1 | 3.0 | 9.6 | 86.3 | 30 - 34 | |
| 35 - 39 | 100.0 | 0.1 | 1.0 | 3.3 | 13.3 | 82.3 | 35 - 39 | |
| 40 - 44 | 100.0 | 0.1 | 0.1 | 2.9 | 14.8 | 82.1 | 40 - 44 | |
| 45 - 49 | 100.0 | 0.4 | 1.6 | 4.1 | 14.1 | 79.9 | 45 - 49 | |
| 50 - 54 | 100.0 | 0.8 | 2.0 | 2.8 | 15.4 | 79.0 | 50 - 54 | |
| 55 - 59 | 100.0 | 0.7 | 2.3 | 1.5 | 25.6 | 69.9 | 55 - 59 | |
| 60 ขึ้นไป | 100.0 | 0.5 | 3.5 | 7.4 | 21.5 | 67.2 | 60 and over | |

ตารางที่ 49 ร้อยละของผู้ตอบสัมภาษณ์ด้วยตนเองอายุ 15 ปีขึ้นไป จำแนกตามระดับความรุนแรงของความรู้สึก หดู่ เศร้า เสียใจ หรือวิตกกังวล ระหว่าง 1 เดือนก่อนวันสัมภาษณ์
 หมวดอายุ เพศและเขตการปกครอง ภาคเหนือ (ต่อ)

TABLE 49 PERCENTAGE OF RESPONDENTS 15 YEARS OF AGED AND OVER BY VIOLENCE OF MELANCHOLIA DURING 1 MONTH BEFORE INTERVIEW'S DATE,
 AGE GROUP, SEX AND AREA, NORTHERN REGION (Contd.)

| หมวดอายุ (ปี) เพศและเขตการปกครอง | รวม Total | ระดับความรุนแรงของความรู้สึก หดู่ เศร้า เสียใจ หรือวิตกกังวล Violence of melancholia | | | | ไม่มีโดย | | Age group (years), sex and area |
|-------------------------------------|--------------|---|------------------|---------------------|------------------|----------|-------------|------------------------------------|
| | | รุนแรงมาก Extreme | รุนแรง Severe | ปานกลาง Moderate | เล็กน้อย Mild | ไม่มีโดย | None | |
| หญิง | 100.0 | 0.7 | 1.8 | 5.0 | 20.2 | 72.3 | Female | |
| 15 - 19 | 100.0 | - | - | 1.4 | 8.9 | 89.7 | 15 - 19 | |
| 20 - 24 | 100.0 | 2.5 | 2.0 | 4.1 | 12.8 | 78.5 | 20 - 24 | |
| 25 - 29 | 100.0 | 0.1 | 0.2 | 2.9 | 13.8 | 83.0 | 25 - 29 | |
| 30 - 34 | 100.0 | 0.1 | 2.5 | 3.2 | 16.7 | 77.4 | 30 - 34 | |
| 35 - 39 | 100.0 | 0.4 | 1.4 | 3.5 | 17.0 | 77.7 | 35 - 39 | |
| 40 - 44 | 100.0 | 0.8 | 0.3 | 5.9 | 21.9 | 71.2 | 40 - 44 | |
| 45 - 49 | 100.0 | 0.5 | 3.4 | 4.8 | 18.2 | 73.0 | 45 - 49 | |
| 50 - 54 | 100.0 | 1.2 | 1.7 | 6.5 | 25.5 | 65.2 | 50 - 54 | |
| 55 - 59 | 100.0 | 0.6 | 1.6 | 4.7 | 25.8 | 67.4 | 55 - 59 | |
| 60 ขึ้นไป | 100.0 | 0.9 | 3.2 | 7.8 | 28.0 | 60.0 | 60 and over | |

ตารางที่ 49 ร้อยละของผู้ตอบสัมภาษณ์ด้วยตนเองอายุ 15 ปีขึ้นไป จำแนกตามระดับความรุนแรงของความรู้สึก หดู่ เศร้า เสียใจ หรือวิตกกังวล ระหว่าง 1 เดือนก่อนวันสัมภาษณ์
 หมวดอายุ เพศและเขตการปกครอง ภาคเหนือ (ต่อ)

TABLE 49 PERCENTAGE OF RESPONDENTS 15 YEARS OF AGED AND OVER BY VIOLENCE OF MELANCHOLIA DURING 1 MONTH BEFORE INTERVIEW'S DATE,
 AGE GROUP, SEX AND AREA, NORTHERN REGION (Contd.)

| หมวดอายุ (ปี) เพศและเขตการปกครอง | รวม Total | ระดับความรุนแรงของความ ^{รู้สึก} หดู่ เศร้า เสียใจ หรือวิตกกังวล | | | | | Age group (years), sex and area | |
|-------------------------------------|--------------|--|------------------|---------------------|------------------|------------------|------------------------------------|--|
| | | รุนแรงมาก Extreme | รุนแรง Severe | ปานกลาง Moderate | เล็กน้อย Mild | ไม่มีเลย None | Municipal area | |
| ในเขตเทศบาล | 100.0 | 0.7 | 1.6 | 4.9 | 19.6 | 73.2 | | |
| 15 - 19 | 100.0 | 0.4 | - | 1.4 | 7.5 | 90.7 | 15 - 19 | |
| 20 - 24 | 100.0 | - | 0.8 | 2.6 | 13.4 | 83.2 | 20 - 24 | |
| 25 - 29 | 100.0 | 0.3 | 1.5 | 4.3 | 15.8 | 78.1 | 25 - 29 | |
| 30 - 34 | 100.0 | 0.5 | 0.6 | 5.3 | 15.6 | 78.0 | 30 - 34 | |
| 35 - 39 | 100.0 | 0.3 | 0.8 | 5.1 | 18.1 | 75.7 | 35 - 39 | |
| 40 - 44 | 100.0 | 0.8 | 1.3 | 5.2 | 19.8 | 73.0 | 40 - 44 | |
| 45 - 49 | 100.0 | 1.3 | 2.1 | 5.3 | 20.5 | 70.9 | 45 - 49 | |
| 50 - 54 | 100.0 | 0.7 | 1.8 | 5.2 | 21.6 | 70.7 | 50 - 54 | |
| 55 - 59 | 100.0 | 1.0 | 2.1 | 4.5 | 24.7 | 67.6 | 55 - 59 | |
| 60 ขึ้นไป | 100.0 | 0.7 | 2.9 | 6.0 | 25.3 | 65.0 | 60 and over | |

ตารางที่ 49 ร้อยละของผู้ตอบสัมภาษณ์ด้วยตนเองอายุ 15 ปีขึ้นไป จำแนกตามระดับความรุนแรงของความรุนแรง ทัศนคติ หรือวิตกกังวล ระหว่าง 1 เดือนก่อนวันสัมภาษณ์
 หมวดอายุ เพศและเขตการปกครอง ภาคเหนือ (ต่อ)

TABLE 49 PERCENTAGE OF RESPONDENTS 15 YEARS OF AGED AND OVER BY VIOLENCE OF MELANCHOLIA DURING 1 MONTH BEFORE INTERVIEW'S DATE,
 AGE GROUP, SEX AND AREA, NORTHERN REGION (Contd.)

| หมวดอายุ (ปี) เพศและเขตการปกครอง | รวม Total | ระดับความรุนแรงของความรุนแรง ทัศนคติ หรือวิตกกังวล Violence of melancholia | | | | Age group (years), sex and area | |
|-------------------------------------|--------------|---|------------------|---------------------|------------------|------------------------------------|----------------------|
| | | รุนแรงมาก Extreme | รุนแรง Severe | ปานกลาง Moderate | เล็กน้อย Mild | ไม่มีเลย None | |
| นอกเขตเทศบาล | 100.0 | 0.5 | 1.8 | 4.3 | 18.0 | 75.3 | Non - municipal area |
| 15 - 19 | 100.0 | - | - | 3.7 | 11.0 | 85.3 | 15 - 19 |
| 20 - 24 | 100.0 | 2.0 | 1.7 | 2.9 | 11.0 | 82.4 | 20 - 24 |
| 25 - 29 | 100.0 | 0.5 | 0.5 | 1.2 | 11.3 | 86.5 | 25 - 29 |
| 30 - 34 | 100.0 | - | 2.3 | 2.6 | 13.7 | 81.4 | 30 - 34 |
| 35 - 39 | 100.0 | 0.2 | 1.3 | 3.0 | 15.0 | 80.4 | 35 - 39 |
| 40 - 44 | 100.0 | 0.4 | - | 4.5 | 18.7 | 76.4 | 40 - 44 |
| 45 - 49 | 100.0 | 0.2 | 2.8 | 4.3 | 15.5 | 77.2 | 45 - 49 |
| 50 - 54 | 100.0 | 1.2 | 1.8 | 4.9 | 21.1 | 71.0 | 50 - 54 |
| 55 - 59 | 100.0 | 0.6 | 1.8 | 3.2 | 25.9 | 68.6 | 55 - 59 |
| 60 ขึ้นไป | 100.0 | 0.7 | 3.5 | 8.0 | 25.0 | 62.9 | 60 and over |

ตารางที่ 50 ร้อยละของผู้ตอบสัมภาษณ์ด้วยตนเองอายุ 15 ปีขึ้นไป จำแนกตามระดับความรุนแรงของความยากลำบากในการตั้งสมาธิ หรือจดจำสิ่งต่าง ๆ ระหว่าง 1 เดือน
ก่อนวันสัมภาษณ์ หมวดอายุ เพศและเขตการปกครอง ภาคเหนือ

TABLE 50 PERCENTAGE OF RESPONDENTS 15 YEARS OF AGED AND OVER BY VIOLENCE OF DIFFICULTY TO REMEMBER OR TO CONCENTRATION DURING 1 MONTH BEFORE INTERVIEW'S DATE, AGE GROUP, SEX AND AREA, NORTHERN REGION

| หมวดอายุ (ปี) เพศและเขตการปกครอง | รวม Total | ระดับความรุนแรงของความยากลำบากในการตั้งสมาธิ หรือจดจำสิ่งต่าง ๆ Violence of difficulty to remember or to concentration | | | | ไม่มีเลย None | Age group (years), sex and area |
|-------------------------------------|--------------|---|------------------|---------------------|------------------|------------------|------------------------------------|
| | | รุนแรงมาก Extreme | รุนแรง Severe | ปานกลาง Moderate | เล็กน้อย Mild | | |
| รวม | 100.0 | 0.3 | 2.0 | 7.1 | 24.7 | 66.0 | Total |
| 15 - 19 | 100.0 | - | - | 2.4 | 9.8 | 87.8 | 15 - 19 |
| 20 - 24 | 100.0 | - | 1.8 | 2.5 | 9.6 | 86.1 | 20 - 24 |
| 25 - 29 | 100.0 | - | 0.9 | 3.8 | 10.6 | 84.6 | 25 - 29 |
| 30 - 34 | 100.0 | - | 0.3 | 1.5 | 16.5 | 81.8 | 30 - 34 |
| 35 - 39 | 100.0 | - | 1.6 | 3.1 | 18.8 | 76.5 | 35 - 39 |
| 40 - 44 | 100.0 | 0.2 | 0.8 | 5.1 | 21.3 | 72.6 | 40 - 44 |
| 45 - 49 | 100.0 | 0.0 | 1.4 | 6.5 | 28.2 | 63.8 | 45 - 49 |
| 50 - 54 | 100.0 | 0.5 | 2.4 | 10.5 | 30.9 | 55.7 | 50 - 54 |
| 55 - 59 | 100.0 | 0.1 | 1.1 | 6.9 | 36.2 | 55.7 | 55 - 59 |
| 60 ขึ้นไป | 100.0 | 1.0 | 5.3 | 16.3 | 38.4 | 39.0 | 60 and over |

ตารางที่ 50 ร้อยละของผู้ตอบสัมภาษณ์ด้วยตนเองอายุ 15 ปีขึ้นไป จำแนกตามระดับความรุนแรงของความยากลำบากในการตั้งสมาชิก หรือจดจำสิ่งต่าง ๆ ระหว่าง 1 เดือน
ก่อนวันสัมภาษณ์ หมวดอายุ เพศและเขตการปกครอง ภาคเหนือ (ต่อ)

TABLE 50 PERCENTAGE OF RESPONDENTS 15 YEARS OF AGED AND OVER BY VIOLENCE OF DIFFICULTY TO REMEMBER OR TO CONCENTRATION
DURING 1 MONTH BEFORE INTERVIEW'S DATE, AGE GROUP, SEX AND AREA, NORTHERN REGION (Contd.)

| หมวดอายุ (ปี) เพศและเขตการปกครอง | รวม Total | ระดับความรุนแรงของความยากลำบากในการตั้งสมาชิก หรือจดจำสิ่งต่าง ๆ Violence of difficulty to remember or to concentration | | | | Age group (years), sex and area | |
|-------------------------------------|--------------|--|------------------|---------------------|------------------|------------------------------------|-------------|
| | | รุนแรงมาก Extreme | รุนแรง Severe | ปานกลาง Moderate | เล็กน้อย Mild | ไม่มีเลย None | |
| ชาย | 100.0 | 0.3 | 1.4 | 6.2 | 22.0 | 70.1 | Male |
| 15 - 19 | 100.0 | - | - | 6.2 | 11.3 | 82.5 | 15 - 19 |
| 20 - 24 | 100.0 | - | - | 0.5 | 10.5 | 89.0 | 20 - 24 |
| 25 - 29 | 100.0 | - | 1.0 | 2.5 | 8.6 | 88.0 | 25 - 29 |
| 30 - 34 | 100.0 | - | - | 0.9 | 14.2 | 84.9 | 30 - 34 |
| 35 - 39 | 100.0 | - | 1.3 | 3.8 | 15.9 | 79.0 | 35 - 39 |
| 40 - 44 | 100.0 | 0.1 | - | 2.7 | 14.0 | 83.1 | 40 - 44 |
| 45 - 49 | 100.0 | - | 1.6 | 2.9 | 21.5 | 74.0 | 45 - 49 |
| 50 - 54 | 100.0 | 0.1 | 0.6 | 9.6 | 27.0 | 62.8 | 50 - 54 |
| 55 - 59 | 100.0 | 0.2 | 1.1 | 3.9 | 34.1 | 60.7 | 55 - 59 |
| 60 ขึ้นไป | 100.0 | 1.4 | 4.3 | 15.8 | 37.0 | 41.6 | 60 and over |

ตารางที่ 50 ร้อยละของผู้ตอบสัมภาษณ์ด้วยตนเองอายุ 15 ปีขึ้นไป จำแนกตามระดับความรุนแรงของความยากลำบากในการตั้งสมาธิ หรือจดจำสิ่งต่าง ๆ ระหว่าง 1 เดือน
ก่อนวันสัมภาษณ์ หมวดอายุ เพศและเขตการปกครอง ภาคเหนือ (ต่อ)

TABLE 50 PERCENTAGE OF RESPONDENTS 15 YEARS OF AGED AND OVER BY VIOLENCE OF DIFFICULTY TO REMEMBER OR TO CONCENTRATION
DURING 1 MONTH BEFORE INTERVIEW'S DATE, AGE GROUP, SEX AND AREA, NORTHERN REGION (Contd.)

| หมวดอายุ (ปี) เพศและเขตการปกครอง | รวม Total | ระดับความรุนแรงของความยากลำบากในการตั้งสมาธิ หรือจดจำสิ่งต่าง ๆ Violence of difficulty to remember or to concentration | | | | Age group (years), sex and area | |
|-------------------------------------|--------------|---|------------------|---------------------|------------------|------------------------------------|-------------|
| | | รุนแรงมาก Extreme | รุนแรง Severe | ปานกลาง Moderate | เล็กน้อย Mild | ไม่มีเลย None | |
| หญิง | 100.0 | 0.2 | 2.4 | 7.8 | 26.6 | 63.1 | Female |
| 15 - 19 | 100.0 | - | - | - | 8.9 | 91.1 | 15 - 19 |
| 20 - 24 | 100.0 | - | 2.9 | 3.7 | 9.1 | 84.3 | 20 - 24 |
| 25 - 29 | 100.0 | - | 0.9 | 4.8 | 12.1 | 82.2 | 25 - 29 |
| 30 - 34 | 100.0 | - | 0.4 | 1.9 | 17.8 | 79.9 | 30 - 34 |
| 35 - 39 | 100.0 | - | 1.8 | 2.7 | 20.5 | 75.0 | 35 - 39 |
| 40 - 44 | 100.0 | 0.3 | 1.4 | 6.9 | 26.5 | 64.9 | 40 - 44 |
| 45 - 49 | 100.0 | 0.0 | 1.4 | 9.0 | 33.1 | 56.5 | 45 - 49 |
| 50 - 54 | 100.0 | 0.9 | 3.6 | 11.2 | 33.7 | 50.6 | 50 - 54 |
| 55 - 59 | 100.0 | - | 1.2 | 8.9 | 37.7 | 52.2 | 55 - 59 |
| 60 ขึ้นไป | 100.0 | 0.6 | 6.2 | 16.7 | 39.6 | 36.8 | 60 and over |

ตารางที่ 50 ร้อยละของผู้ตอบสัมภาษณ์ด้วยตนเองอายุ 15 ปีขึ้นไป จำแนกตามระดับความรุนแรงของความยากลำบากในการตั้งสมาธิ หรือจดจำสิ่งต่าง ๆ ระหว่าง 1 เดือน
ก่อนวันสัมภาษณ์ หมวดอายุ เพศและเขตการปกครอง ภาคเหนือ (ต่อ)

TABLE 50 PERCENTAGE OF RESPONDENTS 15 YEARS OF AGED AND OVER BY VIOLENCE OF DIFFICULTY TO REMEMBER OR TO CONCENTRATION
DURING 1 MONTH BEFORE INTERVIEW'S DATE, AGE GROUP, SEX AND AREA, NORTHERN REGION (Contd.)

| หมวดอายุ (ปี) เพศและเขตการปกครอง | รวม Total | ระดับความรุนแรงของความยากลำบากในการตั้งสมาธิ หรือจดจำสิ่งต่าง ๆ Violence of difficulty to remember or to concentration | | | | ไม่มีเลย None | Age group (years), sex and area |
|-------------------------------------|--------------|---|------------------|---------------------|------------------|------------------|------------------------------------|
| | | รุนแรงมาก Extreme | รุนแรง Severe | ปานกลาง Moderate | เล็กน้อย Mild | | |
| ในเขตเทศบาล | 100.0 | 0.3 | 1.5 | 6.1 | 23.2 | 69.0 | Municipal area |
| 15 - 19 | 100.0 | - | - | - | 6.1 | 93.9 | 15 - 19 |
| 20 - 24 | 100.0 | - | - | 2.7 | 7.1 | 90.2 | 20 - 24 |
| 25 - 29 | 100.0 | - | - | 1.8 | 16.2 | 82.0 | 25 - 29 |
| 30 - 34 | 100.0 | - | - | 4.1 | 14.0 | 81.9 | 30 - 34 |
| 35 - 39 | 100.0 | - | 0.5 | 3.1 | 18.0 | 78.4 | 35 - 39 |
| 40 - 44 | 100.0 | 0.3 | 0.5 | 5.5 | 18.8 | 74.9 | 40 - 44 |
| 45 - 49 | 100.0 | 0.1 | 1.5 | 6.3 | 23.2 | 69.0 | 45 - 49 |
| 50 - 54 | 100.0 | 0.3 | 0.4 | 5.4 | 32.2 | 61.6 | 50 - 54 |
| 55 - 59 | 100.0 | 0.5 | 2.0 | 4.7 | 33.8 | 59.0 | 55 - 59 |
| 60 ปีขึ้นไป | 100.0 | 0.8 | 5.2 | 14.7 | 37.2 | 42.1 | 60 and over |

ตารางที่ 50 ร้อยละของผู้ตอบสัมภาษณ์ด้วยตนเองอายุ 15 ปีขึ้นไป จำแนกตามระดับความรุนแรงของความยากลำบากในการตั้งสมาธิ หรือจดจำสิ่งต่าง ๆ ระหว่าง 1 เดือน ก่อนวันสัมภาษณ์ หมวดอายุ เพศและเขตการปกครอง ภาคเหนือ (ต่อ)

TABLE 50 PERCENTAGE OF RESPONDENTS 15 YEARS OF AGED AND OVER BY VIOLENCE OF DIFFICULTY TO REMEMBER OR TO CONCENTRATION DURING 1 MONTH BEFORE INTERVIEWS DATE, AGE GROUP, SEX AND AREA, NORTHERN REGION (Contd.)

| หมวดอายุ (ปี) เพศและเขตการปกครอง | รวม Total | ระดับความรุนแรงของความยากลำบากในการตั้งสมาธิ หรือจดจำสิ่งต่าง ๆ Violence of difficulty to remember or to concentration | | | | Age group (years), sex and area |
|-------------------------------------|--------------|---|------------------|---------------------|------------------|------------------------------------|
| | | รุนแรงมาก Extreme | รุนแรง Severe | ปานกลาง Moderate | เล็กน้อย Mild | |
| นอกเขตเทศบาล | 100.0 | 0.3 | 2.1 | 7.3 | 25.0 | Non - municipal area |
| 15 - 19 | 100.0 | - | - | 2.9 | 10.6 | 15 - 19 |
| 20 - 24 | 100.0 | - | 2.3 | 2.4 | 10.3 | 20 - 24 |
| 25 - 29 | 100.0 | - | 1.1 | 4.3 | 9.3 | 25 - 29 |
| 30 - 34 | 100.0 | - | 0.3 | 0.9 | 17.1 | 30 - 34 |
| 35 - 39 | 100.0 | - | 1.8 | 3.1 | 19.0 | 35 - 39 |
| 40 - 44 | 100.0 | 0.2 | 0.9 | 5.0 | 21.8 | 40 - 44 |
| 45 - 49 | 100.0 | - | 1.4 | 6.5 | 29.5 | 45 - 49 |
| 50 - 54 | 100.0 | 0.6 | 2.8 | 11.7 | 30.6 | 50 - 54 |
| 55 - 59 | 100.0 | - | 1.0 | 7.3 | 36.7 | 55 - 59 |
| 60 ขึ้นไป | 100.0 | 1.0 | 5.4 | 16.7 | 38.7 | 60 and over |

ตารางที่ 51 ร้อยละของผู้ตอบสัมภาษณ์ด้วยตนเองอายุ 15 ปีขึ้นไป จำแนกตามระดับความรุนแรงของความยากลำบากในการร่วมกิจกรรมกับบุคคลอื่นหรือการเข้าร่วมในสังคม/ชุมชน ระหว่าง 1 เดือนก่อนวันสัมภาษณ์ หมวดอายุ เพศและเขตการปกครอง ภาคเหนือ

TABLE 51 PERCENTAGE OF RESPONDENTS 15 YEARS OF AGED AND OVER BY VIOLENCE OF DIFFICULTY TO DO ACTIVITY WITH OTHER OR COMMUNITY DURING 1 MONTH BEFORE INTERVIEW'S DATE, AGE GROUP, SEX AND AREA, NORTHERN REGION

| หมวดอายุ (ปี) เพศและเขตการปกครอง | รวม Total | ระดับความรุนแรงของความยากลำบากในการร่วมกิจกรรมกับบุคคลอื่น หรือการเข้าร่วมในสังคม/ชุมชน Violence of difficulty to do activity with other or community | | | | Age group (years), sex and area | |
|-------------------------------------|--------------|--|------------------|---------------------|------------------|------------------------------------|-------------|
| | | รุนแรงมาก Extreme | รุนแรง Severe | ปานกลาง Moderate | เล็กน้อย Mild | ไม่มีเลย None | |
| รวม | 100.0 | 0.4 | 1.3 | 3.2 | 5.8 | 89.3 | Total |
| 15 - 19 | 100.0 | 0.1 | - | 0.6 | 1.8 | 97.5 | 15 - 19 |
| 20 - 24 | 100.0 | - | 0.2 | 0.9 | 2.2 | 96.7 | 20 - 24 |
| 25 - 29 | 100.0 | - | 0.9 | 1.2 | 2.6 | 95.4 | 25 - 29 |
| 30 - 34 | 100.0 | - | 0.4 | 1.7 | 3.0 | 94.9 | 30 - 34 |
| 35 - 39 | 100.0 | 0.3 | 0.5 | 1.1 | 4.0 | 94.1 | 35 - 39 |
| 40 - 44 | 100.0 | 0.0 | 0.0 | 1.7 | 2.3 | 96.0 | 40 - 44 |
| 45 - 49 | 100.0 | 0.0 | 0.7 | 1.8 | 3.9 | 93.6 | 45 - 49 |
| 50 - 54 | 100.0 | 0.0 | 0.3 | 4.7 | 7.7 | 87.3 | 50 - 54 |
| 55 - 59 | 100.0 | 1.4 | 0.1 | 2.7 | 7.5 | 88.2 | 55 - 59 |
| 60 ขึ้นไป | 100.0 | 1.5 | 5.6 | 8.7 | 13.9 | 70.4 | 60 and over |

ตารางที่ 51 ร้อยละของผู้ตอบสัมภาษณ์ด้วยตนเองอายุ 15 ปีขึ้นไป จำแนกตามระดับความรุนแรงของความยากลำบากในการร่วมกิจกรรมกับบุคคลอื่นหรือการเข้าร่วมในสังคม/ชุมชน

ระหว่าง 1 เดือนก่อนวันสัมภาษณ์ หมวดอายุ เพศและเขตการปกครอง ภาคเหนือ (ต่อ)

TABLE 51 PERCENTAGE OF RESPONDENTS 15 YEARS OF AGED AND OVER BY VIOLENCE OF DIFFICULTY TO DO ACTIVITY WITH OTHER OR COMMUNITY

DURING 1 MONTH BEFORE INTERVIEW'S DATE, AGE GROUP, SEX AND AREA, NORTHERN REGION (Contd.)

| หมวดอายุ (ปี) เพศและเขตการปกครอง | รวม Total | ระดับความรุนแรงของความยากลำบากในการร่วมกิจกรรมกับบุคคลอื่น หรือการเข้าร่วมในสังคม/ชุมชน Violence of difficulty to do activity with other or community | | | | | ไม่มีเลย None | Age group (years), sex and area |
|-------------------------------------|--------------|--|------------------|---------------------|------------------|------|------------------|------------------------------------|
| | | รุนแรงมาก Extreme | รุนแรง Severe | ปานกลาง Moderate | เล็กน้อย Mild | | | |
| ชาย | 100.0 | 0.5 | 1.6 | 2.8 | 5.0 | 90.1 | Male | |
| 15 - 19 | 100.0 | 0.2 | - | - | 2.3 | 97.5 | 15 - 19 | |
| 20 - 24 | 100.0 | - | - | - | 1.6 | 98.4 | 20 - 24 | |
| 25 - 29 | 100.0 | - | 1.1 | 1.7 | 2.7 | 94.5 | 25 - 29 | |
| 30 - 34 | 100.0 | - | 0.1 | 1.3 | 1.8 | 96.9 | 30 - 34 | |
| 35 - 39 | 100.0 | 0.5 | 1.2 | 1.2 | 2.6 | 94.6 | 35 - 39 | |
| 40 - 44 | 100.0 | 0.0 | - | 2.4 | 2.3 | 95.2 | 40 - 44 | |
| 45 - 49 | 100.0 | 0.1 | 0.2 | 2.5 | 2.2 | 95.1 | 45 - 49 | |
| 50 - 54 | 100.0 | - | 0.2 | 3.2 | 4.7 | 91.9 | 50 - 54 | |
| 55 - 59 | 100.0 | 2.8 | 0.1 | 0.2 | 7.0 | 90.0 | 55 - 59 | |
| 60 ขึ้นไป | 100.0 | 1.0 | 6.6 | 7.5 | 12.8 | 72.1 | 60 and over | |

ตารางที่ 51 ร้อยละของผู้ตอบสัมภาษณ์ด้วยตนเองอายุ 15 ปีขึ้นไป จำแนกตามระดับความรุนแรงของความยากลำบากในการรวมกิจกรรมกับบุคคลอื่นหรือการเข้าร่วมในสังคม/ชุมชน

ระหว่าง 1 เดือนก่อนวันสัมภาษณ์ หมวดอายุ เพศและเขตการปกครอง ภาคเหนือ (ต่อ)

TABLE 51 PERCENTAGE OF RESPONDENTS 15 YEARS OF AGED AND OVER BY VIOLENCE OF DIFFICULTY TO DO ACTIVITY WITH OTHER OR COMMUNITY

DURING 1 MONTH BEFORE INTERVIEW'S DATE, AGE GROUP, SEX AND AREA, NORTHERN REGION (Contd.)

| หมวดอายุ (ปี) เพศและเขตการปกครอง | รวม Total | ระดับความรุนแรงของความยากลำบากในการรวมกิจกรรมกับบุคคลอื่น หรือการเข้าร่วมในสังคม/ชุมชน Violence of difficulty to do activity with other or community | | | | Age group (years), sex and area | |
|-------------------------------------|--------------|---|------------------|---------------------|------------------|------------------------------------|-------------|
| | | รุนแรงมาก Extreme | รุนแรง Severe | ปานกลาง Moderate | เล็กน้อย Mild | ไม่มีเลย None | |
| หญิง | 100.0 | 0.4 | 1.1 | 3.4 | 6.4 | 88.7 | Female |
| 15 - 19 | 100.0 | - | - | 1.0 | 1.5 | 97.5 | 15 - 19 |
| 20 - 24 | 100.0 | - | 0.3 | 1.5 | 2.5 | 95.7 | 20 - 24 |
| 25 - 29 | 100.0 | - | 0.7 | 0.8 | 2.5 | 96.0 | 25 - 29 |
| 30 - 34 | 100.0 | - | 0.6 | 2.0 | 3.8 | 93.7 | 30 - 34 |
| 35 - 39 | 100.0 | 0.2 | 0.1 | 1.1 | 4.9 | 93.8 | 35 - 39 |
| 40 - 44 | 100.0 | - | 0.1 | 1.2 | 2.2 | 96.5 | 40 - 44 |
| 45 - 49 | 100.0 | - | 1.0 | 1.2 | 5.2 | 92.6 | 45 - 49 |
| 50 - 54 | 100.0 | 0.0 | 0.3 | 5.7 | 10.0 | 83.9 | 50 - 54 |
| 55 - 59 | 100.0 | 0.5 | 0.2 | 4.4 | 7.9 | 87.0 | 55 - 59 |
| 60 ขึ้นไป | 100.0 | 1.9 | 4.8 | 9.7 | 14.7 | 68.9 | 60 and over |

ตารางที่ 51 ร้อยละของผู้ตอบสัมภาษณ์ด้วยตนเองอายุ 15 ปีขึ้นไป จำแนกตามระดับความรุนแรงของความยากลำบากในการร่วมกิจกรรมกับบุคคลอื่นหรือการเข้าร่วมในสังคม/ชุมชน ระหว่าง 1 เดือนก่อนวันสัมภาษณ์ หมวดอายุ เพศและเขตการปกครอง ภาคเหนือ (ต่อ)

TABLE 51 PERCENTAGE OF RESPONDENTS 15 YEARS OF AGED AND OVER BY VIOLENCE OF DIFFICULTY TO DO ACTIVITY WITH OTHER OR COMMUNITY DURING 1 MONTH BEFORE INTERVIEW'S DATE, AGE GROUP, SEX AND AREA, NORTHERN REGION (Contd.)

| หมวดอายุ (ปี) เพศและเขตการปกครอง | รวม Total | ระดับความรุนแรงของความยากลำบากในการร่วมกิจกรรมกับบุคคลอื่น หรือการเข้าร่วมในสังคม/ชุมชน Violence of difficulty to do activity with other or community | | | | ไม่มีเลย None | Age group (years), sex and area |
|-------------------------------------|--------------|--|------------------|---------------------|------------------|------------------|------------------------------------|
| | | รุนแรงมาก Extreme | รุนแรง Severe | ปานกลาง Moderate | เล็กน้อย Mild | | |
| ในเขตเทศบาล | 100.0 | 0.5 | 1.2 | 2.4 | 5.6 | 90.3 | Municipal area |
| 15 - 19 | 100.0 | 0.4 | - | - | 1.5 | 98.1 | 15 - 19 |
| 20 - 24 | 100.0 | - | 0.8 | 0.3 | 2.8 | 96.0 | 20 - 24 |
| 25 - 29 | 100.0 | - | 1.6 | 1.1 | 2.1 | 95.3 | 25 - 29 |
| 30 - 34 | 100.0 | - | 0.5 | 1.0 | 1.6 | 96.9 | 30 - 34 |
| 35 - 39 | 100.0 | 0.5 | 0.5 | 1.3 | 4.7 | 93.0 | 35 - 39 |
| 40 - 44 | 100.0 | 0.1 | 0.2 | 1.9 | 3.2 | 94.6 | 40 - 44 |
| 45 - 49 | 100.0 | 0.2 | 0.1 | 1.1 | 5.5 | 93.0 | 45 - 49 |
| 50 - 54 | 100.0 | 0.0 | 1.2 | 1.3 | 5.0 | 92.4 | 50 - 54 |
| 55 - 59 | 100.0 | 0.3 | 0.7 | 1.4 | 3.4 | 94.2 | 55 - 59 |
| 60 ขึ้นไป | 100.0 | 1.9 | 4.1 | 7.9 | 14.4 | 71.6 | 60 and over |

ตารางที่ 51 ร้อยละของผู้ตอบสัมภาษณ์ด้วยตนเองอายุ 15 ปีขึ้นไป จำแนกตามระดับความรุนแรงของความยากลำบากในการร่วมกิจกรรมกับบุคคลอื่นหรือการเข้าร่วมในสังคม/ชุมชน ระหว่าง 1 เดือนก่อนวันสัมภาษณ์ หมวดอายุ เพศและเขตการปกครอง ภาคเหนือ (ต่อ)

TABLE 51 PERCENTAGE OF RESPONDENTS 15 YEARS OF AGED AND OVER BY VIOLENCE OF DIFFICULTY TO DO ACTIVITY WITH OTHER OR COMMUNITY DURING 1 MONTH BEFORE INTERVIEW'S DATE, AGE GROUP, SEX AND AREA, NORTHERN REGION (Contd.)

| หมวดอายุ (ปี) เพศและเขตการปกครอง | รวม Total | ระดับความรุนแรงของความยากลำบากในการร่วมกิจกรรมกับบุคคลอื่น หรือการเข้าร่วมในสังคม/ชุมชน | | | | Age group (years), sex and area |
|-------------------------------------|--------------|---|------------------|---------------------|------------------|------------------------------------|
| | | รุนแรงมาก Extreme | รุนแรง Severe | ปานกลาง Moderate | เล็กน้อย Mild | |
| นอกเขตเทศบาล | 100.0 | 0.4 | 1.3 | 3.4 | 5.8 | Non - municipal area |
| 15 - 19 | 100.0 | - | - | 0.8 | 1.9 | 15 - 19 |
| 20 - 24 | 100.0 | - | - | 1.1 | 2.0 | 20 - 24 |
| 25 - 29 | 100.0 | - | 0.7 | 1.2 | 2.7 | 25 - 29 |
| 30 - 34 | 100.0 | - | 0.4 | 1.9 | 3.4 | 30 - 34 |
| 35 - 39 | 100.0 | 0.2 | 0.5 | 1.1 | 3.8 | 35 - 39 |
| 40 - 44 | 100.0 | - | - | 1.7 | 2.0 | 40 - 44 |
| 45 - 49 | 100.0 | - | 0.8 | 1.9 | 3.5 | 45 - 49 |
| 50 - 54 | 100.0 | - | 0.1 | 5.5 | 8.4 | 50 - 54 |
| 55 - 59 | 100.0 | 1.7 | - | 3.0 | 8.4 | 55 - 59 |
| 60 ปีขึ้นไป | 100.0 | 1.4 | 6.0 | 8.9 | 13.7 | 60 and over |

ตารางที่ 52 จำนวนประชากรอายุ 11 ปีขึ้นไป จำแนกตามพฤติกรรมการสูบบุหรี่ หมวดยุ เพศ และเขตการปกครอง ภาคเหนือ

TABLE 52 NUMBER OF POPULATION 11 YEARS OF AGED AND OVER BY CIGARETTE SMOKING HABIT, AGE GROUP, SEX AND AREA, NORTHERN REGION

| หมวดยุ (ปี) เขตและเขตการปกครอง | รวม Total | พฤติกรรมการสูบบุหรี่ Cigarette smoking habit | | | | | | รวม Total | ไม่เคยสูบ Never-smoked | อายุ (ปี), sex and area |
|-----------------------------------|--------------|--|------------------------|--------------------------|--------------|------------------------|--------------------------|--------------|---------------------------|----------------------------|
| | | ปัจจุบันสูบบุหรี่ Currently smoking | | เคยสูบ Ever smoked | | ไม่เคยสูบ | | | | |
| | | รวม Total | เป็นประจำ Regularly | บางครั้ง Occasionally | รวม Total | เป็นประจำ Regularly | บางครั้ง Occasionally | | | |
| รวม | 9,941.4 | 2,139.9 | 1,882.4 | 257.6 | 680.9 | 449.7 | 231.2 | 7,120.5 | Total | |
| 11 - 14 | 767.1 | 3.3 | 2.3 | 1.0 | 0.5 | 0.0 | 0.5 | 763.4 | 11 - 14 | |
| 15 - 19 | 937.1 | 48.7 | 36.5 | 12.2 | 3.9 | 3.5 | 0.3 | 884.6 | 15 - 19 | |
| 20 - 24 | 878.2 | 168.2 | 127.7 | 40.6 | 28.2 | 5.4 | 22.9 | 681.7 | 20 - 24 | |
| 25 - 29 | 793.1 | 190.9 | 172.0 | 18.9 | 18.9 | 5.5 | 13.4 | 583.3 | 25 - 29 | |
| 30 - 34 | 791.2 | 196.8 | 178.9 | 17.9 | 45.7 | 35.9 | 9.8 | 548.7 | 30 - 34 | |
| 35 - 39 | 926.7 | 209.6 | 189.0 | 20.6 | 45.2 | 25.7 | 19.4 | 671.9 | 35 - 39 | |
| 40 - 44 | 1,029.8 | 281.0 | 257.5 | 23.5 | 59.6 | 37.3 | 22.3 | 689.2 | 40 - 44 | |
| 45 - 49 | 1,000.9 | 289.3 | 255.4 | 33.9 | 91.8 | 62.5 | 29.4 | 619.8 | 45 - 49 | |
| 50 - 54 | 807.6 | 231.8 | 206.6 | 25.1 | 96.2 | 61.5 | 34.7 | 479.6 | 50 - 54 | |
| 55 - 59 | 566.1 | 177.8 | 162.5 | 15.2 | 52.0 | 36.0 | 16.1 | 336.3 | 55 - 59 | |
| 60 ปีขึ้นไป | 1,443.5 | 342.6 | 293.9 | 48.7 | 238.9 | 176.4 | 62.5 | 862.0 | 60 and over | |

(หน่วยเป็นพัน In thousands)

ตารางที่ 52 จำนวนประชากรอายุ 11 ปีขึ้นไป จำแนกตามพฤติกรรมการสูบบุหรี่ หมดอายุ เพศ และเขตการปกครอง ภาคเหนือ (ต่อ)

TABLE 52 NUMBER OF POPULATION 11 YEARS OF AGED AND OVER BY CIGARETTE SMOKING HABIT, AGE GROUP, SEX AND AREA, NORTHERN REGION (Contd.)

(หน่วยเป็นพัน In thousands)

| หมวดอายุ (ปี) เพศและเขตการปกครอง | รวม Total | พฤติกรรมการสูบบุหรี่ Cigarette smoking habit | | | | | | Age group (years), sex and area | |
|-------------------------------------|--------------|--|---------------------------|------------------------------|--------------|---------------------------|------------------------------|------------------------------------|-------------|
| | | ปัจจุบันสูบบุหรี่ Currently smoking | | เคยสูบ Ever smoked | | ไม่เคยสูบ Never-smoked | | | |
| | | รวม Total | สูบเป็นประจำ Regularly | สูบเป็นครั้ง Occasionally | รวม Total | สูบเป็นประจำ Regularly | สูบเป็นครั้ง Occasionally | | |
| ชาย | 4,861.4 | 1,840.3 | 1,636.0 | 204.3 | 569.9 | 378.6 | 191.3 | 2,451.2 | Male |
| 11 - 14 | 390.0 | 3.1 | 2.2 | 1.0 | 0.5 | - | 0.5 | 386.4 | 11 - 14 |
| 15 - 19 | 476.9 | 47.0 | 35.2 | 11.7 | 3.9 | 3.5 | 0.3 | 426.0 | 15 - 19 |
| 20 - 24 | 443.1 | 159.8 | 120.4 | 39.5 | 24.9 | 2.3 | 22.6 | 258.3 | 20 - 24 |
| 25 - 29 | 403.0 | 178.4 | 159.5 | 18.9 | 17.0 | 5.5 | 11.5 | 207.6 | 25 - 29 |
| 30 - 34 | 389.9 | 181.7 | 165.1 | 16.6 | 44.4 | 34.9 | 9.5 | 163.8 | 30 - 34 |
| 35 - 39 | 444.1 | 193.4 | 175.7 | 17.7 | 42.3 | 25.2 | 17.1 | 208.4 | 35 - 39 |
| 40 - 44 | 492.4 | 256.6 | 236.4 | 20.2 | 54.8 | 34.5 | 20.3 | 181.0 | 40 - 44 |
| 45 - 49 | 483.4 | 244.3 | 217.5 | 26.8 | 79.9 | 53.5 | 26.4 | 159.2 | 45 - 49 |
| 50 - 54 | 391.3 | 186.2 | 168.2 | 18.0 | 84.7 | 55.2 | 29.4 | 120.4 | 50 - 54 |
| 55 - 59 | 275.3 | 133.7 | 124.3 | 9.4 | 43.7 | 30.3 | 13.4 | 97.9 | 55 - 59 |
| 60 ขึ้นไป | 672.2 | 256.1 | 231.5 | 24.5 | 173.8 | 133.5 | 40.3 | 242.3 | 60 and over |

ตารางที่ 52 จำนวนประชากรอายุ 11 ปีขึ้นไป จำแนกตามพฤติกรรมการสูบบุหรี่ หมวดยุ เพศ และเขตการปกครอง ภาคเหนือ (ต่อ)

TABLE 52 NUMBER OF POPULATION 11 YEARS OF AGED AND OVER BY CIGARETTE SMOKING HABIT, AGE GROUP, SEX AND AREA, NORTHERN REGION (Contd.)

(หน่วยเป็นพัน In thousands)

| หมวดอายุ (ปี) เพศและเขตการปกครอง | พฤติกรรมการสูบบุหรี่ Cigarette smoking habit | | | | | | | | | | Age group (years), sex and area |
|-------------------------------------|--|--------------------|----------------------|--------------------|--------|--------------------|--------------|--------------|-----------|--------------|------------------------------------|
| | ปัจจุบันสูบบุหรี่ | | พฤติกรรมการสูบบุหรี่ | | เคยสูบ | | ไม่เคยสูบ | | | | |
| | รวม | สูบบุหรี่เป็นประจำ | สูบบุหรี่ | สูบบุหรี่เป็นประจำ | รวม | สูบบุหรี่เป็นประจำ | Never-smoked | Occasionally | Regularly | Occasionally | |
| หญิง | 5,080.0 | 299.6 | 246.3 | 53.3 | 111.0 | 71.1 | 39.9 | 4,669.3 | | | Female |
| 11 - 14 | 377.1 | 0.1 | 0.1 | - | - | - | - | 377.0 | | | 11 - 14 |
| 15 - 19 | 460.2 | 1.7 | 1.2 | 0.4 | - | - | - | 458.6 | | | 15 - 19 |
| 20 - 24 | 435.2 | 8.4 | 7.3 | 1.1 | 3.3 | 3.0 | 0.3 | 423.5 | | | 20 - 24 |
| 25 - 29 | 390.1 | 12.5 | 12.5 | 0.0 | 1.9 | - | 1.9 | 375.8 | | | 25 - 29 |
| 30 - 34 | 401.3 | 15.1 | 13.8 | 1.3 | 1.3 | 1.0 | 0.3 | 384.9 | | | 30 - 34 |
| 35 - 39 | 482.6 | 16.2 | 13.3 | 2.8 | 2.9 | 0.5 | 2.4 | 463.5 | | | 35 - 39 |
| 40 - 44 | 537.4 | 24.4 | 21.1 | 3.3 | 4.8 | 2.8 | 2.0 | 508.2 | | | 40 - 44 |
| 45 - 49 | 517.5 | 45.0 | 37.9 | 7.1 | 11.9 | 8.9 | 3.0 | 460.6 | | | 45 - 49 |
| 50 - 54 | 416.4 | 45.6 | 38.5 | 7.1 | 11.5 | 6.3 | 5.2 | 359.2 | | | 50 - 54 |
| 55 - 59 | 290.8 | 44.1 | 38.2 | 5.9 | 8.3 | 5.6 | 2.7 | 238.5 | | | 55 - 59 |
| 60 ปีขึ้นไป | 771.3 | 86.6 | 62.4 | 24.2 | 65.1 | 42.9 | 22.2 | 619.7 | | | 60 and over |

ตารางที่ 52 จำนวนประชากรอายุ 11 ปีขึ้นไป จำแนกตามพฤติกรรมการสูบบุหรี่ หมดอายุ เพศ และเขตการปกครอง ภาคเหนือ (ต่อ)

TABLE 52 NUMBER OF POPULATION 11 YEARS OF AGED AND OVER BY CIGARETTE SMOKING HABIT, AGE GROUP, SEX AND AREA, NORTHERN REGION (Contd.)

(หน่วยเป็นพัน In thousands)

| หมวดอายุ (ปี) เพศและเขตการปกครอง | รวม Total | พฤติกรรมการสูบบุหรี่ Cigarette smoking habit | | | | | | Age group (years), sex and area | |
|-------------------------------------|--------------|--|------------------------|-------------------------|--------------------------|------------------------|-------------------------|------------------------------------|----------------|
| | | ปัจจุบันสูบบุหรี่ Currently smoking | | | เคยสูบบุหรี่ Ever smoked | | | | |
| | | รวม Total | เป็นประจำ Regularly | สูบบ้าง Occasionally | รวม Total | เป็นประจำ Regularly | สูบบ้าง Occasionally | | |
| ในเขตเทศบาล | 1,929.3 | 314.7 | 274.9 | 39.9 | 138.6 | 89.1 | 49.5 | 1,476.0 | Municipal area |
| 11 - 14 | 146.0 | 0.3 | 0.1 | 0.2 | 0.5 | - | 0.5 | 145.2 | 11 - 14 |
| 15 - 19 | 179.5 | 9.8 | 4.4 | 5.4 | 0.9 | 0.5 | 0.3 | 168.8 | 15 - 19 |
| 20 - 24 | 169.0 | 27.7 | 22.9 | 4.8 | 5.5 | 1.4 | 4.1 | 135.8 | 20 - 24 |
| 25 - 29 | 152.2 | 27.6 | 25.4 | 2.1 | 4.4 | 2.4 | 1.9 | 120.3 | 25 - 29 |
| 30 - 34 | 152.8 | 39.0 | 32.6 | 6.5 | 6.8 | 4.5 | 2.3 | 106.9 | 30 - 34 |
| 35 - 39 | 180.9 | 32.6 | 30.8 | 1.8 | 11.4 | 6.2 | 5.2 | 136.9 | 35 - 39 |
| 40 - 44 | 202.4 | 40.5 | 36.4 | 4.1 | 14.0 | 8.4 | 5.6 | 147.9 | 40 - 44 |
| 45 - 49 | 196.0 | 40.5 | 36.7 | 3.8 | 14.4 | 8.4 | 6.0 | 141.1 | 45 - 49 |
| 50 - 54 | 157.1 | 32.0 | 27.2 | 4.8 | 18.3 | 12.3 | 6.1 | 106.8 | 50 - 54 |
| 55 - 59 | 109.4 | 20.2 | 19.0 | 1.1 | 12.6 | 8.1 | 4.5 | 76.7 | 55 - 59 |
| 60 ขึ้นไป | 283.9 | 44.5 | 39.2 | 5.3 | 49.9 | 36.9 | 13.0 | 189.5 | 60 and over |

ตารางที่ 52 จำนวนประชากรอายุ 11 ปีขึ้นไป จำแนกตามพฤติกรรมการสูบบุหรี่ หมวดอายุ เพศ และเขตการปกครอง ภาคเหนือ (ต่อ)

TABLE 52 NUMBER OF POPULATION 11 YEARS OF AGED AND OVER BY CIGARETTE SMOKING HABIT, AGE GROUP, SEX AND AREA, NORTHERN REGION (Contd.)

(หน่วยเป็นพัน In thousands)

| หมวดอายุ (ปี) เขตและเขตการปกครอง | รวม Total | พฤติกรรมการสูบบุหรี่ Cigarette smoking habit | | | | | | Age group (years), sex and area | |
|-------------------------------------|--------------|--|------------------------|--------------------------------|--------------------|------------------------|--------------------------------|------------------------------------|----------------------|
| | | ปัจจุบันสูบบุหรี่ Currently smoking | | | เคยสูบ Ever smoked | | | | |
| | | รวม Total | เป็นประจำ Regularly | สูบนาน ๆ ครั้ง Occasionally | รวม Total | เป็นประจำ Regularly | สูบนาน ๆ ครั้ง Occasionally | | |
| นอกเขตเทศบาล | 8,012.1 | 1,825.2 | 1,607.5 | 217.7 | 542.3 | 360.6 | 181.7 | 5,644.6 | Non - municipal area |
| 11 - 14 | 621.1 | 2.9 | 2.2 | 0.7 | - | - | - | 618.1 | 11 - 14 |
| 15 - 19 | 757.6 | 38.8 | 32.0 | 6.8 | 3.0 | 3.0 | - | 715.8 | 15 - 19 |
| 20 - 24 | 709.2 | 140.6 | 104.8 | 35.8 | 22.7 | 3.9 | 18.8 | 545.9 | 20 - 24 |
| 25 - 29 | 640.9 | 163.3 | 146.6 | 16.7 | 14.5 | 3.1 | 11.5 | 463.1 | 25 - 29 |
| 30 - 34 | 638.5 | 157.8 | 146.3 | 11.4 | 39.0 | 31.5 | 7.5 | 441.7 | 30 - 34 |
| 35 - 39 | 745.8 | 177.0 | 158.2 | 18.8 | 33.8 | 19.5 | 14.3 | 535.0 | 35 - 39 |
| 40 - 44 | 827.4 | 240.5 | 221.1 | 19.5 | 45.6 | 28.9 | 16.7 | 541.2 | 40 - 44 |
| 45 - 49 | 804.9 | 248.8 | 218.7 | 30.1 | 77.4 | 54.1 | 23.3 | 478.7 | 45 - 49 |
| 50 - 54 | 650.5 | 199.8 | 179.4 | 20.4 | 77.9 | 49.3 | 28.6 | 372.8 | 50 - 54 |
| 55 - 59 | 456.7 | 157.6 | 143.5 | 14.1 | 39.4 | 27.9 | 11.6 | 259.6 | 55 - 59 |
| 60 ขึ้นไป | 1,159.6 | 298.2 | 254.8 | 43.4 | 189.0 | 139.5 | 49.5 | 672.5 | 60 and over |

ตารางที่ 53 จำนวนประชากรอายุ 11 ปีขึ้นไปปัจจุบันสูบบุหรี่ และเคยสูบบุหรี่ จำนวนตามอายุที่เริ่มสูบบุหรี่ หมวดอายุ เพศและเขตการปกครอง ภาคเหนือ

TABLE 53 NUMBER OF POPULATION 11 YEARS OF AGED AND OVER WHO CURRENTLY SMOKING AND EVER SMOKED BY AGE OF FALLING INTO THE CIGARETTE SMOKING, AGE GROUP, SEX AND AREA, NORTHERN REGION

(หน่วยเป็นพัน In thousands)

| หมวดอายุ (ปี) เพศและเขตการปกครอง | รวม Total | อายุที่เริ่มสูบบุหรี่ (ปี) Age of falling into cigarette smoking (years) | | | | | | | | | | รวม Total | | Age group (years), sex and area |
|-------------------------------------|--------------|--|-------|---------|-------|-------|-------|-------|-------|--------------------------|--------------------|-------------------|-------|------------------------------------|
| | | ต่ำกว่า 11 Less than 11 | | 11-14 | 15-19 | 20-24 | 25-29 | 30-34 | 35-39 | 40 ขึ้นไป 40 and over | ไม่ทราบ Unknown | เฉลี่ย Average | Total | |
| | | | | | | | | | | | | | | |
| รวม | 2,820.9 | 59.6 | 298.8 | 1,560.4 | 655.0 | 126.1 | 63.8 | 19.2 | 35.1 | 2.9 | 18.2 | 11 - 14 | | |
| 11 - 14 | 3.7 | 0.1 | 3.6 | - | - | - | - | - | - | - | 12.7 | 15 - 19 | | |
| 15 - 19 | 52.5 | - | 6.3 | 46.1 | - | - | - | - | - | 0.2 | 15.9 | 20 - 24 | | |
| 20 - 24 | 196.5 | 2.1 | 13.3 | 146.7 | 34.0 | - | - | - | - | 0.4 | 17.3 | 25 - 29 | | |
| 25 - 29 | 209.8 | 3.4 | 10.1 | 133.5 | 59.4 | 3.1 | - | - | - | 0.3 | 17.8 | 30 - 34 | | |
| 30 - 34 | 242.5 | 0.9 | 21.0 | 136.3 | 71.5 | 9.9 | 1.7 | - | - | 1.2 | 18.1 | 35 - 39 | | |
| 35 - 39 | 254.8 | 1.1 | 18.6 | 153.5 | 55.8 | 20.4 | 4.1 | 0.8 | - | 0.4 | 18.1 | 40 - 44 | | |
| 40 - 44 | 340.6 | 4.3 | 27.6 | 192.4 | 85.5 | 14.9 | 5.9 | 7.8 | 2.3 | - | 18.5 | 45 - 49 | | |
| 45 - 49 | 381.1 | 7.3 | 30.6 | 199.8 | 102.5 | 23.9 | 9.1 | 3.8 | 4.1 | - | 18.6 | 50 - 54 | | |
| 50 - 54 | 328.0 | 7.9 | 43.6 | 163.7 | 86.1 | 12.3 | 11.6 | 1.2 | 1.7 | - | 17.8 | 55 - 59 | | |
| 55 - 59 | 229.8 | 8.0 | 29.0 | 116.6 | 44.0 | 16.9 | 9.3 | - | 6.0 | - | 18.7 | 60 ขึ้นไป | | |
| 60 ขึ้นไป | 581.5 | 24.5 | 95.2 | 271.7 | 116.3 | 24.8 | 22.1 | 5.6 | 21.0 | 336 | 18.5 | 60 and over | | |

ตารางที่ 53 จำนวนประชากรอายุ 11 ปีขึ้นไปที่มีจุดบุหรี่ และเคยสูบบุหรี่ และแ่ตามอายุที่เริ่มสูบบุหรี่ หมดอายุ เพศและเขตการปกครอง ภาคเหนือ (ต่อ)

TABLE 53 NUMBER OF POPULATION 11 YEARS OF AGED AND OVER WHO CURRENTLY SMOKING AND EVER SMOKED BY AGE OF FALLING INTO THE CIGARETTE SMOKING,

AGE GROUP, SEX AND AREA, NORTHERN REGION (Contd.)

| หมวดอายุ (ปี) เพศและเขตการปกครอง | อายุที่เริ่มสูบบุหรี่ (ปี) Age of falling into cigarette smoking (years) | | | | | | | | | | เฉลี่ย Average | Age group (years), sex and area |
|-------------------------------------|--|----------------------------|-------|---------|-------|-------|-------|-------|--------------------------|--------------------|-------------------|------------------------------------|
| | รวม Total | ต่ำกว่า 11 Less than 11 | 11-14 | 15-19 | 20-24 | 25-29 | 30-34 | 35-39 | 40 ขึ้นไป 40 and over | ไม่ทราบ Unknown | | |
| ชาย Male | 2,410.2 | 45.5 | 228.8 | 1,394.4 | 572.1 | 105.0 | 41.7 | 6.4 | 15.5 | 0.9 | 17.9 | 11-14 |
| 11-14 | 3.6 | - | 3.6 | - | - | - | - | - | - | - | 12.8 | 15-19 |
| 15-19 | 50.9 | - | 6.3 | 44.4 | - | - | - | - | - | 0.2 | 15.9 | 20-24 |
| 20-24 | 184.8 | 2.1 | 13.3 | 139.5 | 29.7 | - | - | - | - | 0.2 | 17.2 | 25-29 |
| 25-29 | 195.4 | 3.4 | 8.9 | 121.6 | 58.5 | 3.1 | - | - | - | - | 17.8 | 30-34 |
| 30-34 | 226.1 | 0.9 | 19.7 | 126.4 | 70.9 | 7.8 | 0.4 | - | - | - | 18.0 | 35-39 |
| 35-39 | 235.7 | 1.1 | 18.6 | 143.1 | 50.1 | 19.4 | 2.8 | 0.1 | - | 0.4 | 18.0 | 40-44 |
| 40-44 | 311.4 | 3.5 | 26.2 | 184.7 | 75.9 | 12.7 | 5.3 | 2.9 | 0.2 | - | 18.0 | 45-49 |
| 45-49 | 324.2 | 4.8 | 16.1 | 181.4 | 92.8 | 19.6 | 8.5 | 0.1 | 0.7 | - | 18.4 | 50-54 |
| 50-54 | 270.9 | 7.9 | 30.3 | 139.5 | 76.3 | 9.8 | 6.8 | 0.1 | 0.3 | - | 17.6 | 55-59 |
| 55-59 | 177.4 | 3.6 | 19.1 | 97.8 | 33.3 | 12.3 | 6.1 | - | 5.2 | - | 18.8 | 60 ขึ้นไป |
| 60 ขึ้นไป | 429.9 | 18.2 | 66.7 | 215.8 | 84.7 | 20.3 | 11.7 | 3.2 | 9.1 | 0.0 | 17.9 | 60 and over |

(หน่วยเป็นพัน In thousands)

ตารางที่ 53 จำนวนประชากรอายุ 11 ปีขึ้นไปปัจจุบันสูบบุหรี่ และเคยสูบบุหรี่ จำแนกตามอายุที่เริ่มสูบบุหรี่ หมวดอายุ เพศและเขตการปกครอง ภาคเหนือ (ต่อ)

TABLE 53 NUMBER OF POPULATION 11 YEARS OF AGED AND OVER WHO CURRENTLY SMOKING AND EVER SMOKED BY AGE OF FALLING INTO THE CIGARETTE SMOKING,

AGE GROUP, SEX AND AREA, NORTHERN REGION (Contd.)

(หน่วยเป็นพัน In thousands)

| หมวดอายุ (ปี) เพศและเขตการปกครอง | รวม Total | อายุที่เริ่มสูบบุหรี่ (ปี) Age of falling into cigarette smoking (years) | | | | | | | | | | เฉลี่ย Average | | Age group (years), sex and area |
|-------------------------------------|--------------|--|-------|-------|-------|-------|-------|-------|--------------------------|--------------------|-------------------|-------------------|--|------------------------------------|
| | | ต่ำกว่า 11 Less than 11 | 11-14 | 15-19 | 20-24 | 25-29 | 30-34 | 35-39 | 40 ขึ้นไป 40 and over | ไม่ทราบ Unknown | เฉลี่ย Average | | | |
| หญิง | 410.7 | 14.1 | 70.0 | 165.9 | 82.8 | 21.1 | 22.2 | 12.9 | 19.7 | 2.0 | 19.8 | Female | | |
| 11 - 14 | 0.1 | 0.1 | - | - | - | - | - | - | - | - | 10.0 | 11 - 14 | | |
| 15 - 19 | 1.7 | - | - | 1.7 | - | - | - | - | - | - | 15.7 | 15 - 19 | | |
| 20 - 24 | 11.7 | - | - | 7.2 | 4.4 | - | - | - | - | 187 | 18.7 | 20 - 24 | | |
| 25 - 29 | 14.4 | - | 1.2 | 11.9 | 0.9 | - | - | - | - | 342 | 18.3 | 25 - 29 | | |
| 30 - 34 | 16.4 | - | 1.4 | 9.8 | 0.6 | 2.1 | 1.3 | - | - | 1,218 | 18.3 | 30 - 34 | | |
| 35 - 39 | 19.0 | - | - | 10.4 | 5.7 | 1.0 | 1.3 | 0.7 | - | - | 19.8 | 35 - 39 | | |
| 40 - 44 | 29.3 | 0.8 | 1.3 | 7.7 | 9.6 | 2.2 | 0.6 | 4.9 | 2.1 | - | 23.5 | 40 - 44 | | |
| 45 - 49 | 56.9 | 2.5 | 14.4 | 18.4 | 9.6 | 4.3 | 0.6 | 3.7 | 3.3 | - | 20.0 | 45 - 49 | | |
| 50 - 54 | 57.2 | - | 13.3 | 24.2 | 9.8 | 2.5 | 4.8 | 1.2 | 1.5 | - | 18.9 | 50 - 54 | | |
| 55 - 59 | 52.4 | 4.4 | 9.9 | 18.9 | 10.7 | 4.5 | 3.1 | - | 0.8 | - | 18.4 | 55 - 59 | | |
| 60 ขึ้นไป | 151.6 | 6.3 | 28.5 | 55.8 | 31.6 | 4.4 | 10.4 | 2.4 | 11.9 | 0.3 | 20.2 | 60 and over | | |

ตารางที่ 53 จำนวนประชากรอายุ 11 ปีขึ้นไปปัจจุบันสูบบุหรี่ และเคยสูบบุหรี่ จำแนกตามอายุที่เริ่มสูบบุหรี่ หมวดอายุ เพศและเขตการปกครอง ภาคเหนือ (ต่อ)

TABLE 53 NUMBER OF POPULATION 11 YEARS OF AGED AND OVER WHO CURRENTLY SMOKING AND EVER SMOKED BY AGE OF FALLING INTO THE CIGARETTE SMOKING, AGE GROUP, SEX AND AREA, NORTHERN REGION (Contd.)

| หมวดอายุ (ปี) เพศและเขตการปกครอง | รวม Total | อายุที่เริ่มสูบบุหรี่ (ปี) Age of falling into cigarette smoking (years) | | | | | | | | | | Age group (years), sex and area | |
|-------------------------------------|--------------|--|-------|-------|-------|-------|-------|-------|--------------------------|--------------------|-------------------|------------------------------------|--|
| | | ต่ำกว่า 11 Less than 11 | 11-14 | 15-19 | 20-24 | 25-29 | 30-34 | 35-39 | 40 ขึ้นไป 40 and over | ไม่ทราบ Unknown | เฉลี่ย Average | | |
| | | | | | | | | | | | | | |
| ในเขตเทศบาล | 453.3 | 7.5 | 40.2 | 242.1 | 113.9 | 25.3 | 13.0 | 3.5 | 6.1 | 1.7 | 18.6 | Municipal area | |
| 11 - 14 | 0.8 | 0.1 | 0.7 | - | - | - | - | - | - | - | 12.3 | 11 - 14 | |
| 15 - 19 | 10.7 | - | 1.7 | 8.8 | - | - | - | - | - | 159 | 15.7 | 15 - 19 | |
| 20 - 24 | 33.2 | - | 4.2 | 23.7 | 4.9 | - | - | - | - | 422 | 16.9 | 20 - 24 | |
| 25 - 29 | 31.9 | - | 1.9 | 17.7 | 11.8 | 0.2 | - | - | - | 342 | 18.4 | 25 - 29 | |
| 30 - 34 | 45.8 | 0.1 | 3.9 | 25.3 | 10.2 | 5.4 | 0.8 | - | - | - | 18.6 | 30 - 34 | |
| 35 - 39 | 44.0 | 0.3 | 4.4 | 23.1 | 11.1 | 3.9 | 0.4 | 0.3 | - | 431 | 18.3 | 35 - 39 | |
| 40 - 44 | 54.5 | 0.5 | 3.3 | 29.8 | 14.5 | 3.0 | 3.2 | 0.1 | 0.2 | - | 19.1 | 40 - 44 | |
| 45 - 49 | 54.9 | 0.5 | 2.5 | 31.4 | 15.9 | 2.8 | 0.7 | 0.2 | 0.8 | - | 18.7 | 45 - 49 | |
| 50 - 54 | 50.3 | 0.3 | 3.6 | 24.3 | 15.8 | 3.6 | 1.4 | 0.3 | 1.1 | - | 19.3 | 50 - 54 | |
| 55 - 59 | 32.8 | 0.4 | 3.3 | 16.0 | 7.9 | 1.4 | 2.4 | - | 1.3 | - | 19.9 | 55 - 59 | |
| 60 ขึ้นไป | 94.4 | 5.3 | 10.7 | 42.0 | 21.8 | 4.9 | 4.1 | 2.5 | 2.7 | 0.3 | 18.9 | 60 and over | |

(หน่วยเป็นพัน In thousands)

ตารางที่ 53 จำนวนประชากรอายุ 11 ปีขึ้นไปที่มีปัจจุบันสูบบุหรี่ และเคยสูบบุหรี่ จำนวนตามอายุที่เริ่มสูบบุหรี่ หมวกอายุ เพศและเขตการปกครอง ภาคเหนือ (ต่อ)

TABLE 53 NUMBER OF POPULATION 11 YEARS OF AGED AND OVER WHO CURRENTLY SMOKING AND EVER SMOKED BY AGE OF FALLING INTO THE CIGARETTE SMOKING,

AGE GROUP, SEX AND AREA, NORTHERN REGION (Contd.)

| หมวดอายุ (ปี) เพศและเขตการปกครอง | รวม Total | อายุที่เริ่มสูบบุหรี่ (ปี) Age of falling into cigarette smoking (years) | | | | | | | | | | เฉลี่ย Average | Age group (years), sex and area |
|-------------------------------------|--------------|--|-------|---------|-------|-------|-------|-------|--------------------------|--------------------|-------------------|--------------------|------------------------------------|
| | | ต่ำกว่า 11 Less than 11 | 11-14 | 15-19 | 20-24 | 25-29 | 30-34 | 35-39 | 40 ขึ้นไป 40 and over | ไม่ทราบ Unknown | เฉลี่ย Average | | |
| นอกเขตเทศบาล | 2,367.6 | 52.0 | 258.6 | 1,318.3 | 541.1 | 100.7 | 50.8 | 15.8 | 29.1 | 1.2 | 18.1 | Non-municipal area | |
| 11 - 14 | 2.9 | - | 2.9 | - | - | - | - | - | - | - | 12.9 | 11 - 14 | |
| 15 - 19 | 41.8 | - | 4.5 | 37.3 | - | - | - | - | - | - | 15.9 | 15 - 19 | |
| 20 - 24 | 163.2 | 2.1 | 9.0 | 123.0 | 29.2 | - | - | - | - | - | 17.4 | 20 - 24 | |
| 25 - 29 | 177.9 | 3.4 | 8.3 | 115.8 | 47.6 | 2.8 | - | - | - | - | 17.7 | 25 - 29 | |
| 30 - 34 | 196.7 | 0.8 | 17.1 | 110.9 | 61.2 | 4.5 | 0.9 | - | - | 1.2 | 17.9 | 30 - 34 | |
| 35 - 39 | 210.8 | 0.8 | 14.2 | 130.4 | 44.7 | 16.5 | 3.7 | 0.5 | - | - | 18.1 | 35 - 39 | |
| 40 - 44 | 286.1 | 3.8 | 24.3 | 162.6 | 71.0 | 11.9 | 2.7 | 7.7 | 2.1 | - | 18.3 | 40 - 44 | |
| 45 - 49 | 326.2 | 6.8 | 28.1 | 168.4 | 86.5 | 21.1 | 8.4 | 3.6 | 3.2 | - | 18.6 | 45 - 49 | |
| 50 - 54 | 277.7 | 7.5 | 40.0 | 139.4 | 70.3 | 8.6 | 10.2 | 1.0 | 0.7 | - | 17.6 | 50 - 54 | |
| 55 - 59 | 197.0 | 7.6 | 25.6 | 100.7 | 36.1 | 15.4 | 6.9 | - | 4.7 | - | 18.5 | 55 - 59 | |
| 60 ขึ้นไป | 487.2 | 19.1 | 84.5 | 229.7 | 94.5 | 19.9 | 18.0 | 3.1 | 18.4 | - | 18.4 | 60 and over | |

(หน่วยเป็นพัน In thousands)

ตารางที่ 54 จำนวนประชากรอายุ 11 ปีขึ้นไปปัจจุบันสูบบุหรี่ จำแนกตามจำนวนบุหรี่ที่สูบต่อวัน หมวดอายุ เพศและเขตการปกครอง ภาคเหนือ

TABLE 54 NUMBER OF POPULATION 11 YEARS OF AGED AND OVER WHO CURRENTLY SMOKING BY NUMBER OF CIGARETTES SMOKING PER DAY, AGE GROUP, SEX AND AREA, NORTHERN REGION

| หมวดอายุ (ปี) เพศและเขตการปกครอง | รวม Total | จำนวนบุหรี่ที่สูบต่อวัน (หมวน) Number of cigarettes smoked per day (roll) | | | | | เฉลี่ย Average | Age group (years), sex and area |
|-------------------------------------|--------------|---|-------|-------|--------------------------|--------------------|-------------------|------------------------------------|
| | | 1-10 | 11-20 | 21-40 | 41 ขึ้นไป 41 and over | ไม่ทราบ Unknown | | |
| รวม | 2,139.9 | 1,757.7 | 343.7 | 30.4 | 6.1 | 2.1 | 8.3 | Total |
| 11 - 14 | 3.3 | 3.3 | - | - | - | - | 6.8 | 11 - 14 |
| 15 - 19 | 48.7 | 47.4 | 1.1 | - | - | 0.2 | 5.1 | 15 - 19 |
| 20 - 24 | 168.2 | 148.8 | 19.1 | - | - | 0.4 | 6.9 | 20 - 24 |
| 25 - 29 | 190.9 | 149.7 | 38.5 | 2.3 | - | 0.3 | 8.5 | 25 - 29 |
| 30 - 34 | 196.8 | 154.5 | 37.6 | 3.2 | 0.2 | 1.2 | 9.1 | 30 - 34 |
| 35 - 39 | 209.6 | 155.8 | 49.4 | 4.3 | - | - | 9.7 | 35 - 39 |
| 40 - 44 | 281.0 | 223.6 | 51.6 | 4.8 | 1.0 | - | 9.3 | 40 - 44 |
| 45 - 49 | 289.3 | 239.3 | 47.3 | 2.7 | - | - | 8.3 | 45 - 49 |
| 50 - 54 | 231.8 | 181.7 | 38.5 | 6.8 | 4.8 | - | 9.5 | 50 - 54 |
| 55 - 59 | 177.8 | 152.2 | 23.8 | 1.9 | - | - | 7.7 | 55 - 59 |
| 60 ขึ้นไป | 342.7 | 301.3 | 36.9 | 4.4 | - | - | 6.9 | 60 and over |

(หน่วยเป็นพัน In thousands)

ตารางที่ 54 จำนวนประชากรอายุ 11 ปีขึ้นไปปัจจุบันสูบบุหรี่ จำนวนตามจำนวนหรือที่สูบบุหรี่ต่อวัน หมวดอายุ เพศและเขตการปกครอง ภาคเหนือ (ต่อ)

TABLE 54 NUMBER OF POPULATION 11 YEARS OF AGED AND OVER WHO CURRENTLY SMOKING BY NUMBER OF CIGARETTES SMOKING PER DAY, AGE GROUP, SEX AND AREA, NORTHERN REGION (Contd.)

| หมวดอายุ (ปี) เพศและเขตการปกครอง | รวม Total | จำนวนหรือที่สูบบุหรี่ต่อวัน (मान) Number of cigarettes smoked per day (roll) | | | | | เฉลี่ย Average | | Age group (years), sex and area |
|-------------------------------------|--------------|--|-------|-------|--------------------------|--------------------|-------------------|-------------|------------------------------------|
| | | 1-10 | 11-20 | 21-40 | 41 ขึ้นไป 41 and over | ไม่ทราบ Unknown | เฉลี่ย Average | Male | |
| ชาย | 1,840.3 | 1,480.8 | 326.0 | 27.0 | 6.1 | 0.4 | 8.8 | Male | |
| 11 - 14 | 3.1 | 3.1 | - | - | - | - | 6.9 | 11 - 14 | |
| 15 - 19 | 47.0 | 46.0 | 0.8 | - | - | 159 | 4.9 | 15 - 19 | |
| 20 - 24 | 159.8 | 140.7 | 18.9 | - | - | 234 | 7.0 | 20 - 24 | |
| 25 - 29 | 178.4 | 139.2 | 38.2 | 1.0 | - | - | 8.6 | 25 - 29 | |
| 30 - 34 | 181.7 | 141.3 | 37.3 | 2.8 | 0.2 | - | 9.3 | 30 - 34 | |
| 35 - 39 | 193.4 | 140.0 | 49.1 | 4.3 | - | - | 10.0 | 35 - 39 | |
| 40 - 44 | 256.6 | 203.5 | 48.7 | 3.4 | 1.0 | - | 9.4 | 40 - 44 | |
| 45 - 49 | 244.3 | 196.2 | 45.3 | 2.7 | - | - | 8.8 | 45 - 49 | |
| 50 - 54 | 186.2 | 139.2 | 35.4 | 6.8 | 4.8 | - | 10.3 | 50 - 54 | |
| 55 - 59 | 133.7 | 109.7 | 22.2 | 1.9 | - | - | 8.4 | 55 - 59 | |
| 60 ขึ้นไป | 256.1 | 221.8 | 30.1 | 4.1 | - | - | 7.6 | 60 and over | |

(หน่วยเป็นพัน In thousands)

ตารางที่ 54 จำนวนประชากรอายุ 11 ปีขึ้นไปปัจจุบันสูบบุหรี่ จำนวนตามจำนวนผู้ที่สูบบุหรี่ต่อวัน หมวดอายุ เพศและเขตการปกครอง ภาคเหนือ (ต่อ)

TABLE 54 NUMBER OF POPULATION 11 YEARS OF AGED AND OVER WHO CURRENTLY SMOKING BY NUMBER OF CIGARETTES SMOKING PER DAY, AGE GROUP, SEX AND AREA, NORTHERN REGION (Contd.)

| หมวดอายุ (ปี) เพศและเขตการปกครอง | รวม Total | จำนวนผู้ที่สูบบุหรี่ต่อวัน (รวม) Number of cigarettes smoked per day (roll) | | | | | | เฉลี่ย Average | Age group (years), sex and area |
|-------------------------------------|--------------|---|-------|-------|--------------------------|--------------------|--------|-------------------|------------------------------------|
| | | 1-10 | 11-20 | 21-40 | 41 ขึ้นไป 41 and over | ไม่ทราบ Unknown | เฉลี่ย | | |
| หญิง | 299.6 | 276.9 | 17.7 | 3.3 | 0.0 | 1.7 | 5.7 | Female | |
| 11 - 14 | 0.1 | 0.1 | - | - | - | - | 6.0 | 11 - 14 | |
| 15 - 19 | 1.7 | 1.4 | 0.2 | - | - | - | 9.1 | 15 - 19 | |
| 20 - 24 | 8.4 | 8.1 | 0.1 | - | - | 0.2 | 4.3 | 20 - 24 | |
| 25 - 29 | 12.5 | 10.5 | 0.3 | 1.3 | - | 0.3 | 7.1 | 25 - 29 | |
| 30 - 34 | 15.1 | 13.2 | 0.3 | 0.4 | - | 1.2 | 7.1 | 30 - 34 | |
| 35 - 39 | 16.2 | 15.8 | 0.3 | 0.0 | - | - | 6.0 | 35 - 39 | |
| 40 - 44 | 24.4 | 20.1 | 2.9 | 1.4 | - | - | 8.1 | 40 - 44 | |
| 45 - 49 | 45.0 | 43.1 | 1.9 | - | - | - | 5.2 | 45 - 49 | |
| 50 - 54 | 45.6 | 42.5 | 3.1 | - | - | - | 6.2 | 50 - 54 | |
| 55 - 59 | 44.1 | 42.5 | 1.6 | - | - | - | 5.5 | 55 - 59 | |
| 60 ขึ้นไป | 86.6 | 79.5 | 6.8 | 271 | - | - | 4.7 | 60 and over | |

(หน่วยเป็นพัน In thousands)

ตารางที่ 54 จำนวนประชากรอายุ 11 ปีขึ้นไปปัจจุบันสูบบุหรี่ จำนวนตามจำนวนผู้ที่สูบบุหรี่ต่อวัน หมวดอายุ เพศและเขตการปกครอง ภาคเหนือ (ต่อ)

TABLE 54 NUMBER OF POPULATION 11 YEARS OF AGED AND OVER WHO CURRENTLY SMOKING BY NUMBER OF CIGARETTES SMOKING PER DAY, AGE GROUP, SEX AND AREA, NORTHERN REGION (Contd.)

SEX AND AREA, NORTHERN REGION (Contd.)

| หมวดอายุ (ปี) เพศและเขตการปกครอง | รวม Total | จำนวนผู้ที่สูบบุหรี่ต่อวัน (รวม) Number of cigarettes smoked per day (roll) | | | | | | เฉลี่ย Average | Age group (years), sex and area |
|-------------------------------------|--------------|---|-------|-------|--------------------------|--------------------|--------|-------------------|------------------------------------|
| | | 1-10 | 11-20 | 21-40 | 41 ขึ้นไป 41 and over | ไม่ทราบ Unknown | เฉลี่ย | | |
| (หน่วยเป็นพัน In thousands) | | | | | | | | | |
| ในเขตเทศบาล | 314.7 | 253.7 | 56.0 | 3.8 | 0.2 | 0.9 | 8.5 | Municipal area | |
| 11 - 14 | 0.3 | 0.3 | - | - | - | - | 5.4 | 11 - 14 | |
| 15 - 19 | 9.8 | 8.6 | 1.1 | - | - | 159 | 5.2 | 15 - 19 | |
| 20 - 24 | 27.7 | 25.7 | 1.6 | - | - | 422 | 6.2 | 20 - 24 | |
| 25 - 29 | 27.6 | 22.1 | 4.7 | 0.4 | - | 342 | 8.9 | 25 - 29 | |
| 30 - 34 | 39.0 | 32.3 | 5.9 | 0.7 | 0.2 | - | 8.8 | 30 - 34 | |
| 35 - 39 | 32.6 | 25.3 | 7.3 | - | - | - | 9.3 | 35 - 39 | |
| 40 - 44 | 40.5 | 30.4 | 9.3 | 0.9 | - | - | 9.8 | 40 - 44 | |
| 45 - 49 | 40.5 | 30.7 | 9.4 | 0.4 | - | - | 9.2 | 45 - 49 | |
| 50 - 54 | 32.0 | 24.7 | 7.0 | 0.3 | - | - | 9.1 | 50 - 54 | |
| 55 - 59 | 20.2 | 16.5 | 3.4 | 0.3 | - | - | 8.5 | 55 - 59 | |
| 60 ขึ้นไป | 44.5 | 37.2 | 6.4 | 0.9 | - | - | 7.4 | 60 and over | |

ตารางที่ 54 จำนวนประชากรอายุ 11 ปีขึ้นไปปัจจุบันสูบบุหรี่ จำแนกตามจำนวนบุหรี่ที่สูบบุหรี่ต่อวัน หมวดอายุ เพศและเขตการปกครอง ภาคเหนือ (ต่อ)

TABLE 54 NUMBER OF POPULATION 11 YEARS OF AGED AND OVER WHO CURRENTLY SMOKING BY NUMBER OF CIGARETTES SMOKING PER DAY, AGE GROUP,

SEX AND AREA, NORTHERN REGION (Contd.)

| หมวดอายุ (ปี) เพศและเขตการปกครอง | รวม Total | จำนวนบุหรี่ที่สูบบุหรี่ต่อวัน (มวน) Number of cigarettes smoked per day (roll) | | | | | เฉลี่ย Average | Age group (years), sex and area |
|-------------------------------------|--------------|--|-------|-------|--------------------------|--------------------|-------------------|------------------------------------|
| | | 1-10 | 11-20 | 21-40 | 41 ขึ้นไป 41 and over | ไม่ทราบ Unknown | | |
| นอกเขตเทศบาล | 1,825.2 | 1,504.0 | 287.7 | 26.5 | 5.8 | 1.2 | 8.3 | Non-municipal area |
| 11 - 14 | 2.9 | 2.9 | - | - | - | - | 7.0 | 11 - 14 |
| 15 - 19 | 38.8 | 38.8 | - | - | - | - | 5.1 | 15 - 19 |
| 20 - 24 | 140.6 | 123.1 | 17.5 | 0.0 | - | - | 7.0 | 20 - 24 |
| 25 - 29 | 163.3 | 127.6 | 33.8 | 1.9 | - | - | 8.5 | 25 - 29 |
| 30 - 34 | 157.8 | 122.3 | 31.7 | 2.5 | - | 1.2 | 9.2 | 30 - 34 |
| 35 - 39 | 177.0 | 130.5 | 42.2 | 4.3 | - | - | 9.8 | 35 - 39 |
| 40 - 44 | 240.5 | 193.3 | 42.3 | 3.9 | 1.0 | - | 9.2 | 40 - 44 |
| 45 - 49 | 248.8 | 208.6 | 37.8 | 2.3 | - | - | 8.1 | 45 - 49 |
| 50 - 54 | 199.8 | 157.0 | 31.5 | 6.5 | 4.8 | - | 9.6 | 50 - 54 |
| 55 - 59 | 157.6 | 135.7 | 20.4 | 1.6 | - | - | 7.6 | 55 - 59 |
| 60 ขึ้นไป | 298.2 | 264.1 | 30.5 | 3.5 | - | - | 6.8 | 60 and over |

(หน่วยเป็นพัน In thousands)

ตารางที่ 55 จำนวนประชากรอายุ 11 ปีขึ้นไป จำนวนคนพฤติกรรมการดื่มสุรา หมวดอายุ เพศและเขตการปกครอง ภาคเหนือ

TABLE 55 NUMBER OF POPULATION 11 YEARS OF AGED AND OVER BY ALCOHOLIC DRINKING HABIT, AGE GROUP, SEX AND AREA, NORTHERN REGION

| หมวดอายุ (ปี) เพศและเขตการปกครอง | พฤติกรรมการดื่มสุรา Alcoholic drinking habit | | | | | | | | | | รวม Total | รวม Total | Age group (years), sex and area |
|-------------------------------------|--|---------|-------------------|------------------------|--|--|---|---------------------------------|-------------------|--|--------------|--------------|------------------------------------|
| | ไม่ดื่ม Not drink | | ดื่มสุรา Drink | | | | | | ดื่มสุรา Drink | | | | |
| | | | รวม Total | ดื่มทุกวัน Everyday | 3-4 ครั้ง ต่อสัปดาห์ 3-4 times per week | 1-2 ครั้ง ต่อสัปดาห์ 1-2 times per week | 1-2 ครั้ง ต่อเดือน 1-2 times per month | ดื่มนาน ๆ ครั้ง Occasionally | | | | | |
| รวม | 9,941.4 | 6,357.0 | 3,584.4 | 503.3 | 431.2 | 655.0 | 489.2 | 1,505.9 | Total | | | | |
| 11 - 14 | 767.1 | 758.3 | 8.8 | - | - | 1.1 | 5.0 | 2.8 | 11 - 14 | | | | |
| 15 - 19 | 937.1 | 788.4 | 148.7 | 2.3 | 15.8 | 22.6 | 29.5 | 78.5 | 15 - 19 | | | | |
| 20 - 24 | 878.2 | 470.4 | 407.8 | 12.9 | 43.1 | 87.1 | 77.8 | 187.0 | 20 - 24 | | | | |
| 25 - 29 | 793.1 | 440.8 | 352.3 | 38.6 | 38.2 | 63.7 | 56.6 | 155.2 | 25 - 29 | | | | |
| 30 - 34 | 791.2 | 393.1 | 398.1 | 52.9 | 61.4 | 75.1 | 46.0 | 162.8 | 30 - 34 | | | | |
| 35 - 39 | 926.7 | 460.5 | 466.2 | 56.3 | 58.7 | 81.9 | 49.4 | 220.0 | 35 - 39 | | | | |
| 40 - 44 | 1,029.8 | 513.1 | 516.7 | 80.7 | 73.9 | 102.0 | 63.2 | 196.9 | 40 - 44 | | | | |
| 45 - 49 | 1,000.9 | 543.5 | 457.4 | 72.6 | 57.9 | 88.3 | 55.8 | 182.8 | 45 - 49 | | | | |
| 50 - 54 | 807.6 | 461.2 | 346.4 | 70.6 | 43.1 | 48.5 | 49.1 | 135.2 | 50 - 54 | | | | |
| 55 - 59 | 566.1 | 376.5 | 189.7 | 42.0 | 22.6 | 40.6 | 18.7 | 65.8 | 55 - 59 | | | | |
| 60 ขึ้นไป | 1,443.5 | 1,151.2 | 292.3 | 74.5 | 16.4 | 44.3 | 38.2 | 119.0 | 60 and over | | | | |

(หน่วยเป็นพัน In thousands)

ตารางที่ 55 จำนวนประชากรอายุ 11 ปีขึ้นไป จำแนกตามพฤติกรรมการดื่มสุรา หมวดอายุ เพศและเขตการปกครอง ภาคเหนือ (ต่อ)

TABLE 55 NUMBER OF POPULATION 11 YEARS OF AGED AND OVER BY ALCOHOLIC DRINKING HABIT, AGE GROUP, SEX AND AREA, NORTHERN REGION (Contd.)

(หน่วยเป็นพัน In thousands)

| หมวดอายุ (ปี) เพศและเขตการปกครอง | พฤติกรรมการดื่มสุรา Alcoholic drinking habit | | | | | | | | | | Age group (years), sex and area | |
|-------------------------------------|--|----------------------|------------------------|--|--|---|---------------------------------|-------|-------------|---|------------------------------------|--|
| | รวม Total | ไม่ดื่ม Not-drink | | ดื่ม Drink | | | | | | 1-2 ครั้ง ต่อเดือน 1-2 times per month | | 1-2 ครั้ง ต่อสัปดาห์ 1-2 times per week |
| | | รวม Total | ดื่มทุกวัน Everyday | 3-4 ครั้ง ต่อสัปดาห์ 3-4 times per week | 1-2 ครั้ง ต่อสัปดาห์ 1-2 times per week | 1-2 ครั้ง ต่อเดือน 1-2 times per month | ดื่มนาน ๆ ครั้ง Occasionally | | | | | |
| ชาย | 4,861.4 | 2,158.8 | 2,702.6 | 445.7 | 391.3 | 568.8 | 366.2 | 930.7 | Male | | | |
| 11 - 14 | 390.0 | 383.4 | 6.5 | - | - | 0.7 | 3.0 | 2.8 | 11 - 14 | | | |
| 15 - 19 | 476.9 | 355.5 | 121.4 | 2.1 | 15.8 | 21.8 | 20.6 | 61.0 | 15 - 19 | | | |
| 20 - 24 | 443.1 | 119.9 | 323.1 | 11.7 | 40.0 | 78.7 | 65.1 | 127.6 | 20 - 24 | | | |
| 25 - 29 | 403.0 | 127.6 | 275.4 | 37.5 | 37.4 | 61.1 | 40.3 | 99.2 | 25 - 29 | | | |
| 30 - 34 | 389.9 | 86.0 | 303.9 | 52.6 | 55.8 | 68.8 | 33.5 | 93.2 | 30 - 34 | | | |
| 35 - 39 | 444.1 | 125.4 | 318.7 | 44.0 | 51.8 | 63.1 | 30.8 | 129.0 | 35 - 39 | | | |
| 40 - 44 | 492.4 | 132.8 | 359.6 | 69.9 | 63.9 | 79.9 | 48.7 | 97.1 | 40 - 44 | | | |
| 45 - 49 | 483.4 | 135.2 | 348.2 | 69.0 | 53.8 | 77.6 | 43.2 | 104.6 | 45 - 49 | | | |
| 50 - 54 | 391.3 | 128.0 | 263.3 | 63.5 | 37.6 | 44.7 | 36.1 | 81.2 | 50 - 54 | | | |
| 55 - 59 | 275.3 | 119.0 | 156.3 | 36.3 | 20.0 | 35.8 | 13.5 | 50.7 | 55 - 59 | | | |
| 60 ขึ้นไป | 672.2 | 445.8 | 226.4 | 59.1 | 15.1 | 36.6 | 31.3 | 84.3 | 60 and over | | | |

ตารางที่ 55 จำนวนประชากรอายุ 11 ปีขึ้นไป จำแนกตามพฤติกรรมการดื่มสุรา หมวกอายุ เพศและเขตการปกครอง ภาคเหนือ (ต่อ)

TABLE 55 NUMBER OF POPULATION 11 YEARS OF AGED AND OVER BY ALCOHOLIC DRINKING HABIT, AGE GROUP, SEX AND AREA, NORTHERN REGION (Contd.)

| หมวกอายุ (ปี) เพศและเขตการปกครอง | พฤติกรรมการดื่มสุรา Alcoholic drinking habit | | | | | | | | | | Age group (years), sex and area | |
|-------------------------------------|--|-----------|------------|------------|-----------|-----------|------------|-----------|---------------|--|------------------------------------|------------------------------------|
| | ไม่ดื่ม | | ดื่ม Drink | | | | | | ดื่มเป็นครั้ง | | | Age group (years), sex and area |
| | Total | Not-drink | รวม | ดื่มทุกวัน | 3-4 ครั้ง | 1-2 ครั้ง | ต่อสัปดาห์ | ต่อเดือน | Occasionally | | | |
| | | | Total | Everyday | 3-4 times | 1-2 times | ต่อสัปดาห์ | ต่อเดือน | Occasionally | | | |
| | | | | | per week | per week | per week | per month | | | | |
| หญิง | 5,080.0 | 4,198.2 | 881.8 | 57.6 | 39.9 | 86.2 | 123.0 | 575.2 | Female | | | |
| 11 - 14 | 377.1 | 374.8 | 2.3 | - | - | 0.3 | 1.9 | - | 11 - 14 | | | |
| 15 - 19 | 460.2 | 432.9 | 27.3 | 0.2 | - | 0.7 | 8.9 | 17.5 | 15 - 19 | | | |
| 20 - 24 | 435.2 | 350.4 | 84.7 | 1.1 | 3.1 | 8.3 | 12.8 | 59.4 | 20 - 24 | | | |
| 25 - 29 | 390.1 | 313.2 | 76.9 | 1.1 | 0.9 | 2.6 | 16.3 | 56.0 | 25 - 29 | | | |
| 30 - 34 | 401.3 | 307.1 | 94.3 | 0.4 | 5.6 | 6.3 | 12.5 | 69.6 | 30 - 34 | | | |
| 35 - 39 | 482.6 | 335.1 | 147.5 | 12.2 | 6.9 | 18.8 | 18.6 | 91.0 | 35 - 39 | | | |
| 40 - 44 | 537.4 | 380.3 | 157.1 | 10.8 | 10.0 | 22.1 | 14.5 | 99.8 | 40 - 44 | | | |
| 45 - 49 | 517.5 | 408.3 | 109.2 | 3.6 | 4.2 | 10.7 | 12.6 | 78.2 | 45 - 49 | | | |
| 50 - 54 | 416.4 | 333.2 | 83.2 | 7.0 | 5.5 | 3.7 | 12.9 | 54.0 | 50 - 54 | | | |
| 55 - 59 | 290.8 | 257.5 | 33.4 | 5.7 | 2.6 | 4.8 | 5.2 | 15.1 | 55 - 59 | | | |
| 60 ขึ้นไป | 771.3 | 705.4 | 65.9 | 15.4 | 1.3 | 7.6 | 6.9 | 34.7 | 60 and over | | | |

(หน่วยเป็นพัน In thousands)

ตารางที่ 55 จำนวนประชากรอายุ 11 ปีขึ้นไป จำแนกตามพฤติกรรมการดื่มสุรา หมวดอายุ เพศและเขตการปกครอง ภาคเหนือ (ต่อ)

TABLE 55 NUMBER OF POPULATION 11 YEARS OF AGED AND OVER BY ALCOHOLIC DRINKING HABIT, AGE GROUP, SEX AND AREA, NORTHERN REGION (Contd.)

| หมวดอายุ (ปี) เพศและเขตการปกครอง | พฤติกรรมการดื่มสุรา Alcoholic drinking habit | | | | | | | | | | Municipal area | |
|-------------------------------------|--|-----------|--------------|------------------------|--|--|---|---------------------------------|---------------|--|----------------|------------------------------------|
| | ไม่ดื่ม | | ดื่ม | | | | | | ดื่มเป็นครั้ง | | | Age group (years), sex and area |
| | รวม Total | Not drink | รวม Total | ดื่มทุกวัน Everyday | 3-4 ครั้ง ต่อสัปดาห์ 3-4 times per week | 1-2 ครั้ง ต่อสัปดาห์ 1-2 times per week | 1-2 ครั้ง ต่อเดือน 1-2 times per month | ดื่มนาน ๆ ครั้ง Occasionally | | | | |
| รวม | 1,929.3 | 1,271.3 | 658.0 | 80.3 | 95.9 | 116.7 | 87.4 | 277.8 | | | | |
| 11 - 14 | 146.0 | 145.4 | 0.6 | - | - | 0.3 | 0.3 | - | | | 11 - 14 | |
| 15 - 19 | 179.5 | 148.2 | 31.3 | 0.7 | 2.3 | 4.0 | 8.9 | 15.4 | | | 15 - 19 | |
| 20 - 24 | 169.0 | 101.2 | 67.9 | 5.9 | 10.9 | 11.4 | 9.8 | 30.0 | | | 20 - 24 | |
| 25 - 29 | 152.2 | 82.1 | 70.1 | 3.4 | 14.8 | 13.1 | 10.9 | 28.0 | | | 25 - 29 | |
| 30 - 34 | 152.8 | 70.4 | 82.4 | 8.5 | 12.3 | 15.0 | 11.4 | 35.1 | | | 30 - 34 | |
| 35 - 39 | 180.9 | 98.1 | 82.7 | 8.7 | 15.0 | 15.4 | 8.8 | 34.8 | | | 35 - 39 | |
| 40 - 44 | 202.4 | 109.2 | 93.3 | 11.9 | 11.8 | 17.3 | 13.4 | 39.0 | | | 40 - 44 | |
| 45 - 49 | 196.0 | 111.2 | 84.8 | 12.7 | 13.3 | 17.3 | 7.3 | 34.2 | | | 45 - 49 | |
| 50 - 54 | 157.1 | 94.6 | 62.6 | 10.4 | 8.3 | 10.1 | 7.3 | 26.5 | | | 50 - 54 | |
| 55 - 59 | 109.4 | 77.3 | 32.2 | 5.3 | 4.1 | 6.7 | 3.1 | 13.0 | | | 55 - 59 | |
| 60 ขึ้นไป | 283.9 | 233.7 | 50.2 | 12.9 | 3.2 | 6.1 | 6.1 | 21.9 | | | 60 and over | |

(หน่วยเป็นพัน In thousands)

ตารางที่ 55 จำนวนประชากรอายุ 11 ปีขึ้นไป จำแนกตามพฤติกรรมการดื่มสุรา หมวดอายุ เพศและเขตการปกครอง ภาคเหนือ (ต่อ)

TABLE 55 NUMBER OF POPULATION 11 YEARS OF AGED AND OVER BY ALCOHOLIC DRINKING HABIT, AGE GROUP, SEX AND AREA, NORTHERN REGION (Contd.)

| หมวดอายุ (ปี) เพศและเขตการปกครอง | พฤติกรรมการดื่มสุรา Alcoholic drinking habit | | | | | | | | | | Age group (years), sex and area |
|-------------------------------------|--|------------------------|--|--|---|---------------------------------|--------------|------------------------|--|--|------------------------------------|
| | ไม่ดื่ม Not- drink | | | | | ดื่ม Drink | | | | | |
| | รวม Total | ดื่มทุกวัน Everyday | 3-4 ครั้ง ต่อสัปดาห์ 3-4 times per week | 1-2 ครั้ง ต่อสัปดาห์ 1-2 times per week | 1-2 ครั้ง ต่อเดือน 1-2 times per month | ดื่มนาน ๆ ครั้ง Occasionally | รวม Total | ดื่มทุกวัน Everyday | 3-4 ครั้ง ต่อสัปดาห์ 3-4 times per week | 1-2 ครั้ง ต่อสัปดาห์ 1-2 times per week | |
| นอกเขตเทศบาล | 8,012.1 | 5,085.7 | 2,926.4 | 422.9 | 335.3 | 538.3 | 401.8 | 1,228.1 | Non-municipal area | | |
| 11 - 14 | 621.1 | 612.9 | 8.2 | - | - | 0.7 | 4.7 | 2.8 | 11 - 14 | | |
| 15 - 19 | 757.6 | 640.3 | 117.4 | 1.6 | 13.5 | 18.6 | 20.6 | 63.1 | 15 - 19 | | |
| 20 - 24 | 709.2 | 369.2 | 340.0 | 7.0 | 32.2 | 75.7 | 68.0 | 157.1 | 20 - 24 | | |
| 25 - 29 | 640.9 | 358.8 | 282.2 | 35.2 | 23.4 | 50.6 | 45.7 | 127.2 | 25 - 29 | | |
| 30 - 34 | 638.5 | 322.7 | 315.7 | 44.4 | 49.0 | 60.0 | 34.6 | 127.7 | 30 - 34 | | |
| 35 - 39 | 745.8 | 362.3 | 383.5 | 47.5 | 43.8 | 66.4 | 40.6 | 185.1 | 35 - 39 | | |
| 40 - 44 | 827.4 | 404.0 | 423.4 | 68.8 | 62.1 | 84.7 | 49.8 | 158.0 | 40 - 44 | | |
| 45 - 49 | 804.9 | 432.3 | 372.6 | 59.8 | 44.7 | 71.1 | 48.5 | 148.5 | 45 - 49 | | |
| 50 - 54 | 650.5 | 366.6 | 283.9 | 60.2 | 34.8 | 38.4 | 41.8 | 108.7 | 50 - 54 | | |
| 55 - 59 | 456.7 | 299.2 | 157.5 | 36.7 | 18.5 | 33.9 | 15.6 | 52.8 | 55 - 59 | | |
| 60 ขึ้นไป | 1,159.6 | 917.5 | 242.1 | 61.6 | 13.2 | 38.2 | 32.1 | 97.1 | 60 and over | | |

(หน่วยเป็นพัน In thousands)

ตารางที่ 56 จำนวนประชากรอายุ 11 ปีขึ้นไปดื่มสุรา จำแนกตามประเภทสุรา ความถี่ของการดื่มสุรา เพศและเขตการปกครอง ภาคเหนือ

TABLE 56 NUMBER OF POPULATION 11 YEARS OF AGED AND OVER WHO DRINKING ALCOHOLIC BY TYPE OF ALCOHOLIC, FREQUENCY OF DRINKING ALCOHOLIC, SEX AND AREA, NORTHERN REGION

| ประเภทสุรา ^{1/} เพศและเขตการปกครอง | รวม | ความถี่ของการดื่มสุรา | | | | Type of alcoholic, sex and area | |
|--|---------|------------------------|--|--|---|------------------------------------|---------------------------------|
| | | ดื่มทุกวัน Everyday | 3-4 ครั้ง ต่อสัปดาห์ 3-4 times per week | 1-2 ครั้ง ต่อสัปดาห์ 1-2 times per week | 1-2 ครั้ง ต่อเดือน 1-2 times per month | | ดื่มนาน ๆ ครั้ง Occasionally |
| รวม | | | | | | Total | |
| เหล้าหมัก | 749.3 | 123.8 | 100.4 | 152.8 | 89.9 | 282.4 | Bootleg whisky |
| เบียร์ | 2,036.2 | 163.7 | 234.3 | 388.7 | 292.9 | 956.5 | Beer |
| ไวน์ | 80.6 | 3.3 | 2.9 | 12.2 | 2.7 | 59.5 | Wine |
| เหล้าก้น | 1,301.0 | 133.9 | 191.2 | 248.1 | 211.0 | 516.8 | Whisky |
| เหล้าขาว | 1,569.6 | 318.3 | 247.3 | 313.3 | 206.7 | 484.1 | Rice whisky |
| ยาตองเหล้า | 218.8 | 46.4 | 14.2 | 33.3 | 29.0 | 95.9 | Herbal liquor |
| อื่น ๆ | 2.3 | 2.3 | - | - | - | - | Others |
| ชาย | | | | | | | Male |
| เหล้าหมัก | 595.5 | 112.7 | 93.6 | 133.6 | 70.4 | 185.2 | Bootleg whisky |
| เบียร์ | 1,434.2 | 142.3 | 209.0 | 333.9 | 204.0 | 545.0 | Beer |
| ไวน์ | 46.9 | 2.8 | 2.6 | 11.6 | 1.6 | 28.3 | Wine |
| เหล้าก้น | 1,029.0 | 125.4 | 173.2 | 221.6 | 163.6 | 345.3 | Whisky |
| เหล้าขาว | 1,316.8 | 282.1 | 222.5 | 280.7 | 171.1 | 360.5 | Rice whisky |
| ยาตองเหล้า | 160.7 | 35.7 | 12.3 | 27.6 | 20.1 | 65.0 | Herbal liquor |
| อื่น ๆ | 2.3 | 2.3 | - | - | - | - | Others |

(หน่วยเป็นพัน In thousands)

ตารางที่ 56 จำนวนประชากรอายุ 11 ปีขึ้นไปดื่มสุรา จำแนกตามประเภทสุรา ความถี่ของการดื่มสุรา เพศและเขตการปกครอง ภาคเหนือ (ต่อ)

TABLE 56 NUMBER OF POPULATION 11 YEARS OF AGED AND OVER WHO DRINKING ALCOHOLIC BY TYPE OF ALCOHOLIC, FREQUENCY OF DRINKING ALCOHOLIC, SEX AND AREA, NORTHERN REGION (Contd.)

| ประเภทสุรา ^{1/} เพศและเขตการปกครอง | รวม | ความถี่ของการดื่มสุรา | | | | Frequency of drinking alcoholic | | 1-2 ครั้ง ต่อเดือน 1-2 times per month | Occasionally | 1/ Type of alcoholic, sex and area |
|--|-------|------------------------|--|--|---|---------------------------------|----------------|---|--------------|--|
| | | ดื่มทุกวัน Everyday | 3-4 ครั้ง ต่อสัปดาห์ 3-4 times per week | 1-2 ครั้ง ต่อสัปดาห์ 1-2 times per week | 1-2 ครั้ง ต่อเดือน 1-2 times per month | | | | | |
| หญิง | | | | | | | | | | |
| เหล้าหมัก | 153.8 | 11.1 | 6.8 | 19.2 | 19.5 | 97.2 | Bootleg whisky | | | |
| เบียร์ | 602.0 | 21.4 | 25.3 | 54.8 | 88.9 | 411.5 | Beer | | | |
| ไวน์ | 33.7 | 0.6 | 0.3 | 0.6 | 1.1 | 31.3 | Wine | | | |
| เหล้ากลั่น | 272.1 | 8.6 | 18.0 | 26.5 | 47.4 | 171.5 | Whisky | | | |
| เหล้าขาว | 252.8 | 36.2 | 24.7 | 32.6 | 35.6 | 123.6 | Rice whisky | | | |
| ยาแดงเหล้า | 58.1 | 10.7 | 1.9 | 5.7 | 8.9 | 30.9 | Herbal liquor | | | |
| อื่น ๆ | - | - | - | - | - | - | Others | | | |
| ในเขตเทศบาล | | | | | | | | | | |
| เหล้าหมัก | 82.9 | 14.8 | 11.2 | 19.0 | 8.1 | 29.8 | Bootleg whisky | | | |
| เบียร์ | 431.7 | 30.8 | 58.7 | 74.3 | 66.1 | 201.8 | Beer | | | |
| ไวน์ | 24.0 | 1.3 | 1.3 | 2.1 | 2.7 | 16.6 | Wine | | | |
| เหล้ากลั่น | 333.4 | 29.1 | 53.4 | 66.2 | 49.0 | 135.8 | Whisky | | | |
| เหล้าขาว | 171.8 | 42.2 | 34.2 | 29.2 | 21.6 | 44.7 | Rice whisky | | | |
| ยาแดงเหล้า | 35.3 | 11.9 | 6.3 | 6.4 | 2.0 | 8.8 | Herbal liquor | | | |
| อื่น ๆ | - | - | - | - | - | - | Others | | | |

(หน่วยเป็นพัน In thousands)

ตารางที่ 56 จำนวนประชากรอายุ 11 ปีขึ้นไปดื่มสุรา จำแนกตามประเภทสุรา ความถี่ของการดื่มสุรา เพศและเขตการปกครอง ภาคเหนือ (ต่อ)

TABLE 56 NUMBER OF POPULATION 11 YEARS OF AGED AND OVER WHO DRINKING ALCOHOLIC BY TYPE OF ALCOHOLIC, FREQUENCY OF DRINKING ALCOHOLIC, SEX AND AREA, NORTHERN REGION (Contd.)

(หน่วยเป็นพัน In thousands)

| ประเภทสุรา ^{1/} Type of alcoholic, sex and area | รวม Total | ความถี่ของการดื่มสุรา Frequency of drinking alcoholic | | | | ดื่มนาน ๆ ครั้ง Occasionally | 1/ sex and area |
|--|--------------|--|--|--|---|---------------------------------|--|
| | | ดื่มทุกวัน Everyday | 3-4 ครั้ง ต่อสัปดาห์ 3-4 times per week | 1-2 ครั้ง ต่อสัปดาห์ 1-2 times per week | 1-2 ครั้ง ต่อเดือน 1-2 times per month | | |
| นอกเขตเทศบาล | | | | | | | |
| เหล้าหมัก | 666.4 | 108.9 | 89.2 | 133.9 | 81.8 | 252.6 | Non - municipal area Bootleg whisky |
| เบียร์ | 1,604.5 | 132.8 | 175.7 | 314.4 | 226.9 | 754.8 | Beer |
| ไวน์ | 56.6 | 2.0 | 1.6 | 10.1 | - | 42.9 | Wine |
| เหล้ากลั่น | 967.6 | 104.9 | 137.9 | 181.8 | 162.0 | 381.0 | Whisky |
| เหล้าขาว | 1,397.8 | 276.1 | 213.1 | 284.1 | 185.1 | 439.4 | Rice whisky |
| ยาตองเหล้า | 183.4 | 34.5 | 8.0 | 26.8 | 27.0 | 87.1 | Herbal liquor |
| อื่น ๆ | 2.3 | 2.3 | - | - | - | - | Others |

หมายเหตุ : 1/ ตอบได้มากกว่า 1 คำตอบ

Note : 1/ More than 1 answer

ตารางที่ 57 จำนวนประชากรอายุ 11 ปีขึ้นไป จำแนกตามการขับขี่รถ เพศและเขตการปกครอง ภาคเหนือ

TABLE 57 NUMBER OF POPULATION 11 YEARS OF AGED AND OVER WHO DRIVING A VEHICLE BY SEX AND AREA, NORTHERN REGION

(หน่วยเป็นพัน In thousands)

| การขับขี่รถ | รวม Total | | ในเขตเทศบาล Municipal area | | | | นอกเขตเทศบาล Non - municipal area | | | | | | |
|------------------|--------------|-------------|----------------------------|--------------|-------------|----------------|-----------------------------------|-------------|----------------|-----------------------|-------------|----------------|-----------------------|
| | รวม Total | ชาย Male | หญิง Female | รวม Total | ชาย Male | หญิง Female | รวม Total | ชาย Male | หญิง Female | รวม Total | ชาย Male | หญิง Female | Who driving a vehicle |
| | | | | | | | | | | | | | |
| รวม | 9,941.4 | 4,861.4 | 5,080.0 | 1,929.3 | 913.3 | 1,016.0 | 8,012.1 | 3,948.1 | 4,064.0 | Total | | | |
| ขับรถยนต์ | 284.0 | 192.6 | 91.4 | 85.5 | 46.0 | 39.5 | 198.5 | 146.6 | 51.9 | Driving car | | | |
| ขี่รถจักรยานยนต์ | 5,321.6 | 2,596.3 | 2,725.3 | 967.2 | 424.7 | 542.5 | 4,354.4 | 2,171.6 | 2,182.8 | Ride motorcycle | | | |
| ขับและขี่รถ | 1,623.0 | 1,175.0 | 448.0 | 443.3 | 297.9 | 145.4 | 1,179.7 | 877.1 | 302.7 | Driving a vehicle | | | |
| ไม่ขับ / ขี่รถ | 2,712.7 | 897.4 | 1,815.3 | 433.2 | 144.6 | 288.6 | 2,279.5 | 752.9 | 1,526.6 | Not driving a vehicle | | | |

ตารางที่ 58 จำนวนประชากรอายุ 11 ปีขึ้นไปที่ยังรถยนต์/จักรยานยนต์ และดื่มแอลกอฮอล์ จำแนกตามการขับ/ที่รถยนต์หรือเครื่องที่มีแอลกอฮอล์
เขตและเขตการปกครอง ภาคเหนือ

TABLE 58 NUMBER OF POPULATION 11 YEARS OF AGED AND OVER WHO DRIVING A VEHICLE AND DRINK ALCOHOLIC BY HABIT OF DRIVING AFTER DRUNK,
SEX AND AREA, NORTHERN REGION

| การขับ/ที่รถยนต์หรือเครื่องที่มีแอลกอฮอล์ | รวม Total | | ในเขตเทศบาล | | | | นอกเขตเทศบาล | | | | Habit of driving after drunk | | |
|---|-----------|----------|----------------|-------------|----------------------|-------------|--------------|----------|-------------|-------------|------------------------------|----------|-------------|
| | รวม Total | ชาย Male | Municipal area | | Non - municipal area | | รวม Total | ชาย Male | หญิง Female | รวม Total | | ชาย Male | หญิง Female |
| | | | ชาย Male | หญิง Female | ชาย Male | หญิง Female | | | | | | | |
| รวม | 3,119.8 | 2,434.7 | 685.1 | 601.1 | 455.9 | 145.2 | 2,518.7 | 1,978.8 | 539.9 | Total | | | |
| ไม่เคยขับ | 1,701.7 | 1,200.4 | 501.2 | 353.3 | 244.3 | 108.9 | 1,348.4 | 956.1 | 392.3 | Never drive | | | |
| เคยขับ | 1,418.1 | 1,234.2 | 183.9 | 247.9 | 211.6 | 36.3 | 1,170.3 | 1,022.6 | 147.6 | Ever drive | | | |
| เป็นประจำ | 194.3 | 175.4 | 18.9 | 30.9 | 27.0 | 4.0 | 163.4 | 148.4 | 15.0 | Everytime | | | |
| เป็นบางครั้ง | 1,223.8 | 1,058.8 | 165.0 | 216.9 | 184.6 | 32.3 | 1,006.9 | 874.2 | 132.6 | Sometime | | | |

(หน่วยเป็นพัน In thousands)

ตารางที่ 59 จำนวนประชากร จำแนกตามการใช้เข็มขัดนิรภัยขณะขับหรือโดยสารรถยนต์บนหน้า เพศและเขตการปกครอง ภาคเหนือ

TABLE 59 NUMBER OF POPULATION BY USING SAFETY BELT WHEN DRIVING OR SIT IN FRONT SEAT, SEX AND AREA, NORTHERN REGION

| การใช้เข็มขัดนิรภัยขณะขับหรือโดยสารรถยนต์บนหน้า | รวม Total | | ในเขตเทศบาล Municipal area | | | | นอกเขตเทศบาล Non - municipal area | | | | Using safety belt when driving or sit in front seat |
|---|-----------|----------|----------------------------|----------|-------------|-------------|-----------------------------------|-----------|----------|------------------------------------|---|
| | รวม Total | ชาย Male | หญิง Female | ชาย Male | | หญิง Female | | รวม Total | ชาย Male | หญิง Female | |
| | | | | ชาย Male | หญิง Female | ชาย Male | หญิง Female | | | | |
| รวม | 11,715.0 | 5,760.8 | 5,954.3 | 2,265.5 | 1,078.8 | 1,186.8 | 9,449.5 | 4,682.0 | 4,767.5 | Total | |
| ไม่เคยขับและโดยสารรถยนต์บนหน้า | 4,057.0 | 1,928.4 | 2,128.6 | 585.4 | 272.6 | 312.8 | 3,471.6 | 1,655.8 | 1,815.8 | Never driving or sit in front seat | |
| ขับหรือโดยสารรถยนต์บนหน้า | 7,658.0 | 3,832.3 | 3,825.7 | 1,680.2 | 806.2 | 874.0 | 5,977.9 | 3,026.2 | 2,951.7 | Driving or sit in front seat | |
| การใช้เข็มขัดนิรภัย | 5,908.8 | 3,031.1 | 2,877.8 | 1,438.4 | 696.0 | 742.4 | 4,470.5 | 2,335.1 | 2,135.4 | Use safety belt | |
| ใช้ทุกครั้ง | 2,112.3 | 1,104.0 | 1,008.3 | 658.7 | 331.0 | 327.7 | 1,453.7 | 773.0 | 680.6 | Everytime | |
| ใช้เป็นบางครั้ง | 3,796.5 | 1,927.0 | 1,869.5 | 779.7 | 365.0 | 414.7 | 3,016.8 | 1,562.1 | 1,454.8 | Sometime | |
| ไม่เคยใช้เข็มขัดนิรภัย | 1,579.4 | 710.1 | 869.3 | 217.1 | 97.3 | 119.8 | 1,362.3 | 612.8 | 749.5 | Never used safety belt | |
| รถไม่มีเข็มขัดนิรภัย | 167.3 | 91.1 | 76.2 | 24.5 | 12.7 | 11.8 | 142.8 | 78.3 | 64.5 | Car don't have safety belt | |
| อื่น ๆ | 2.5 | 0.2 | 2.4 | 0.2 | 0.2 | 0.0 | 2.4 | - | 2.4 | Others | |

(หน่วยเป็นพัน In thousands)

ตารางที่ 60 จำนวนประชากร จำแนกตามการสวมหมวกกันน็อคขณะขี่หรือโดยสารรถจักรยานยนต์ เขตและเขตการปกครอง ภาคเหนือ

TABLE 60 NUMBER OF POPULATION BY WEARING HELMET WHEN RIDE OR TRAVEL MOTORCYCLE, SEX AND AREA, NORTHERN REGION

(หน่วยเป็นพัน In thousands)

| การสวมหมวกกันน็อคขณะขี่หรือโดยสารรถจักรยานยนต์ | รวม Total | | ในเขตเทศบาล Municipal area | | | นอกเขตเทศบาล Non - municipal area | | | Wearing helmet when ride or travel motorcycle | |
|--|-----------|----------|----------------------------|-----------|-------------|-----------------------------------|-------------|-----------|---|------------------------------------|
| | รวม Total | ชาย Male | หญิง Female | รวม Total | | ชาย Male | หญิง Female | รวม Total | | |
| | | | | ชาย Male | หญิง Female | | | ชาย Male | | หญิง Female |
| รวม | 11,715.0 | 5,760.7 | 5,954.3 | 2,265.5 | 1,078.8 | 1,186.8 | 9,449.5 | 4,682.0 | 4,767.5 | Total |
| ไม่เคยขี่และโดยสารรถจักรยานยนต์ | 1,181.8 | 544.1 | 637.7 | 248.4 | 112.9 | 135.5 | 933.5 | 431.2 | 502.3 | Never ride or travel by motorcycle |
| ขี่หรือโดยสารรถจักรยานยนต์ | 10,533.2 | 5,216.7 | 5,316.5 | 2,017.2 | 965.9 | 1,051.3 | 8,516.0 | 4,250.8 | 4,265.2 | Ride or travel by motorcycle |
| สวมหมวกกันน็อค | 8,106.9 | 4,136.1 | 3,970.7 | 1,708.6 | 827.4 | 881.2 | 6,398.3 | 3,308.8 | 3,089.5 | Wore helmet |
| สวมทุกครั้ง | 1,590.2 | 813.2 | 777.0 | 542.1 | 262.1 | 280.0 | 1,048.2 | 551.2 | 497.0 | Everytime |
| สวมเป็นบางครั้ง | 6,516.6 | 3,322.9 | 3,193.7 | 1,166.5 | 565.3 | 601.2 | 5,350.1 | 2,757.6 | 2,592.5 | Sometime |
| ไม่เคยสวมหมวกกันน็อค | 2,417.5 | 1,073.3 | 1,344.2 | 305.5 | 135.4 | 170.1 | 2,112.0 | 937.8 | 1,174.1 | Never wear helmet |
| อื่น ๆ | 8.9 | 7.3 | 1.6 | 3.1 | 3.1 | 0.0 | 5.8 | 4.2 | 1.6 | Others |

ตารางที่ 61 จำนวนประชากร จำนวนตามการเจ็บป่วยหรือประสบอุบัติเหตุระหว่าง 1 เดือนก่อนวันสัมภาษณ์ เขตและเขตการปกครอง ภาคเหนือ

TABLE 61 NUMBER OF POPULATION BY REPORTED EVER GOT INJURY OR ACCIDENT DURING 1 MONTH BEFORE INTERVIEW'S DATE, SEX AND AREA, NORTHERN REGION

(หน่วยเป็นพัน In thousands)

| การเจ็บป่วยหรือประสบอุบัติเหตุ | รวม Total | | ในเขตเทศบาล Municipal area | | | นอกเขตเทศบาล Non - municipal area | | | Reported ever got injury or accident | |
|---|-----------|----------|----------------------------|-----------|----------|-----------------------------------|-----------|----------|--------------------------------------|---|
| | รวม Total | ชาย Male | หญิง Female | รวม Total | ชาย Male | หญิง Female | รวม Total | ชาย Male | | หญิง Female |
| | | | | | | | | | | |
| รวม | 11,715.0 | 5,760.7 | 5,954.3 | 2,265.5 | 1,078.8 | 1,186.8 | 9,449.5 | 4,682.0 | 4,767.5 | Total |
| ไม่เคย | 11,065.9 | 5,386.8 | 5,679.1 | 2,143.9 | 1,017.9 | 1,126.0 | 8,922.0 | 4,368.9 | 4,553.1 | No |
| เคย | 649.1 | 374.0 | 275.2 | 121.7 | 60.9 | 60.8 | 527.5 | 313.0 | 214.4 | Yes |
| เพียงเล็กน้อยไม่ต้องหยุด | 551.9 | 306.8 | 245.2 | 106.8 | 52.3 | 54.5 | 445.1 | 254.5 | 190.7 | Not performance |
| กิจวัตรประจำวันและไม่ได้ไปรับการรักษา | | | | | | | | | | regular activity and not received to cure |
| ไม่สามารถปฏิบัติกิจวัตรประจำวันได้ | 15.9 | 11.6 | 4.3 | 2.5 | 2.0 | 0.5 | 13.4 | 9.6 | 3.9 | Performance regular activity |
| ไปรับการรักษาพยาบาล | 59.3 | 40.7 | 18.6 | 9.5 | 4.1 | 5.4 | 49.8 | 36.6 | 13.2 | Received to cure |
| ไม่สามารถปฏิบัติกิจวัตรประจำวันได้ และต้องไปรับการรักษาพยาบาล | 22.0 | 14.9 | 7.1 | 2.9 | 2.5 | 0.4 | 19.1 | 12.4 | 6.7 | Performance regular activity and received to cure |

ตารางที่ 62 จำนวนประชากรที่เคยได้รับบาดเจ็บหรืออุบัติเหตุระหว่าง 1 เดือนก่อนวันสัมภาษณ์จนไม่สามารถปฏิบัติกิจวัตรประจำวันได้และ/หรือต้องไปรับการรักษา
จำนวนตามสาเหตุที่ได้รับบาดเจ็บหรืออุบัติเหตุ เพศและเขตการปกครอง ภาคเหนือ

TABLE 62 NUMBER OF POPULATION WHO EVER GOT INJURY OR ACCIDENT DURING 1 MONTH BEFORE INTERVIEW'S DATE UNTIL PERFORM REGULAR

ACTIVITY AND/OR RECEIVE TO CURE BY CAUSE OF INJURIES OR ACCIDENTS, SEX AND AREA, NORTHERN REGION

| สาเหตุที่ได้รับบาดเจ็บหรืออุบัติเหตุ | รวม Total | | ในเขตเทศบาล Municipal area | | นอกเขตเทศบาล Non - municipal area | | Cause of injuries or accidents | |
|---|-----------|----------|----------------------------|----------------|-----------------------------------|----------------------|-------------------------------------|-------------|
| | รวม Total | ชาย Male | หญิง Female | Municipal area | | Non - municipal area | | |
| | | | | ชาย Male | หญิง Female | ชาย Male | | หญิง Female |
| พลัดตกหกล้ม | 12.3 | 5.3 | 2.0 | 1.4 | 8.8 | 3.9 | Falls | |
| ของมีคมบาด/ทิ่มแทง | 18.1 | 10.3 | 1.8 | 0.8 | 15.4 | 7.0 | Cutting/prick/stab | |
| ถูกไฟน้าร้อนลวก | 1.7 | 1.5 | 0.1 | 0.2 | 1.3 | - | Burn | |
| ถูกสัตว์มีพิษกัดหรือต่อย/ ถูกสัตว์ทำร้าย | 5.4 | 3.9 | 0.4 | 1.5 | 3.5 | - | insect bite | |
| อุบัติเหตุจากยานพาหนะทางบก | 44.4 | 32.8 | 2.9 | 1.7 | 39.9 | 10.0 | Accident from land traffic | |
| อุบัติเหตุจากยานพาหนะ/ ทางน้ำทางอากาศ | - | - | - | - | - | - | Accident from water way/ air way | |
| การเล่นกีฬา | 3.4 | 2.2 | 0.1 | - | 3.2 | 1.2 | Playing sport | |
| ถูกทำร้ายร่างกาย | 2.0 | 2.0 | 0.1 | - | 1.9 | - | Being attacked | |
| การชนหรือกระแทก โดยวัสดุ ทั้งแนวราบ และแนวตั้ง | 4.6 | 3.4 | 0.3 | - | 4.3 | 1.2 | Collision | |
| การตกจากที่สูง | 3.0 | 2.6 | 0.4 | 0.4 | 2.2 | - | Falls from high | |
| จากการทำงาน | 3.9 | 3.2 | 0.2 | 0.1 | 3.6 | 0.5 | Accident form working | |
| อื่น ๆ | 0.3 | 0.3 | 0.3 | - | - | - | Others | |

หมายเหตุ : 1/ ตอบได้มากกว่า 1 คำตอบ

Note : 1/ More than 1 answer

(หน่วยเป็นพัน In thousands)

ตารางที่ 63 จำนวนประชากรที่เคยได้รับบาดเจ็บหรืออุบัติเหตุระหว่าง 1 เดือนก่อนวันสัมภาษณ์กิจวัตรประจำวันได้และ/หรือต้องไปรับการรักษา
 จำแนกตามสถานที่ที่ได้รับบาดเจ็บหรืออุบัติเหตุ เพศและเขตการปกครอง ภาคเหนือ

TABLE 63 NUMBER OF POPULATION WHO EVER GOT INJURY OR ACCIDENT DURING 1 MONTH BEFORE INTERVIEW'S DATE UNTIL PERFORM REGULAR
 ACTIVITY AND/OR RECEIVE TO CURE BY PLACE OF INJURIES OR ACCIDENTS, SEX AND AREA, NORTHERN REGION

| สถานที่ที่ได้รับบาดเจ็บ หรืออุบัติเหตุ | รวม Total | | ในเขตเทศบาล | | | | นอกเขตเทศบาล | | | | Place of injuries or accidents |
|---|--------------|-------------|----------------|----------------|----------------|----------------------|----------------|--------------|------------------------|----------------|-----------------------------------|
| | รวม Total | ชาย Male | หญิง Female | Municipal area | | Non - municipal area | | รวม Total | ชาย Male | หญิง Female | |
| | | | | ชาย Male | หญิง Female | ชาย Male | หญิง Female | | | | |
| ภายในบ้าน | 9.3 | 5.3 | 4.0 | 0.9 | 2.3 | 6.1 | 4.4 | 1.8 | Inside house | | |
| บริเวณบ้าน | 15.3 | 10.7 | 4.6 | 2.1 | 1.0 | 12.2 | 8.6 | 3.6 | Around house | | |
| บนท้องถนน | 42.0 | 29.9 | 12.2 | 3.0 | 2.2 | 36.9 | 26.9 | 10.0 | On street | | |
| ในทุ่งนา/ไร่ | 14.9 | 11.8 | 3.1 | 0.8 | - | 14.1 | 11.0 | 3.1 | Rice field farm | | |
| ในโรงงาน | 1.5 | - | 1.5 | - | - | 1.5 | - | 1.5 | Plant or factory | | |
| ในสำนักงาน/ร้านค้า | 2.8 | 2.3 | 0.5 | 0.4 | 0.5 | 1.9 | 1.9 | - | Office or shop | | |
| ในโรงเรียน | 6.3 | 5.2 | 1.2 | 1.2 | - | 5.2 | 4.0 | 1.2 | School | | |
| ในแหล่งน้ำ | 2.7 | - | 2.7 | - | 0.1 | 2.6 | - | 2.6 | In the source of water | | |
| ที่สาธารณะ | 4.0 | 4.0 | - | 0.3 | - | 3.7 | 3.7 | - | Public | | |
| อื่น ๆ | 0.2 | 0.0 | 0.2 | - | 0.2 | - | - | - | Others | | |

หมายเหตุ : 1/ ตอบได้มากกว่า 1 คำตอบ

Note : 1/ More than 1 answer

(หน่วยเป็นพัน In thousands)

ภาคตะวันออกเฉียงเหนือ
Northeastern Region

ตารางสถิติ ภาคตะวันออกเฉียงเหนือ

- | | |
|-------------|--|
| ตารางที่ 1 | จำนวนและร้อยละของประชากร จำแนกตามการได้รับสวัสดิการด้านค่ารักษาพยาบาล หมวดอายุ เพศและเขตการปกครอง |
| ตารางที่ 2 | จำนวนประชากรที่ได้รับสวัสดิการด้านค่ารักษาพยาบาล จำแนกตามประเภทสวัสดิการ ค่ารักษาพยาบาล หมวดอายุ เพศและเขตการปกครอง |
| ตารางที่ 3 | จำนวนประชากรที่ได้รับบัตรประกันสุขภาพ (บัตรทอง) จำแนกตามประเภทสถานพยาบาล ลำดับที่ 1 ที่ระบุบนบัตรประกันสุขภาพ เพศและเขตการปกครอง |
| ตารางที่ 4 | ร้อยละของผู้ตอบสัมภาษณ์ด้วยตนเองอายุ 15 ปีขึ้นไปที่ได้รับบัตรประกันสุขภาพ (บัตรทอง) จำแนกตามความพึงพอใจในสถานพยาบาลลำดับที่ 1 ที่ระบุบนบัตรประกันสุขภาพ เพศและเขตการปกครอง |
| ตารางที่ 5 | ร้อยละของผู้ตอบสัมภาษณ์ด้วยตนเองอายุ 15 ปีขึ้นไปที่ได้รับบัตรประกันสุขภาพ (บัตรทอง) จำแนกตามสาเหตุไม่พอใจในสถานพยาบาลลำดับที่ 1 ที่ระบุบนบัตรประกันสุขภาพ เพศและเขตการปกครอง |
| ตารางที่ 6 | จำนวนประชากรที่ได้รับบัตรประกันสุขภาพ (บัตรทอง) จำแนกตามประเภทสถานพยาบาล ลำดับที่ 2 ที่ระบุบนบัตรประกันสุขภาพ เพศและเขตการปกครอง |
| ตารางที่ 7 | ร้อยละของผู้ตอบสัมภาษณ์ด้วยตนเองอายุ 15 ปีขึ้นไปที่ได้รับบัตรประกันสุขภาพ (บัตรทอง) จำแนกตามความพึงพอใจในสถานพยาบาลลำดับที่ 2 ที่ระบุบนบัตรประกันสุขภาพ เพศและเขตการปกครอง |
| ตารางที่ 8 | ร้อยละของผู้ตอบสัมภาษณ์ด้วยตนเองอายุ 15 ปีขึ้นไปที่ได้รับบัตรประกันสุขภาพ (บัตรทอง) จำแนกตามสาเหตุไม่พอใจในสถานพยาบาลลำดับที่ 2 ที่ระบุบนบัตรประกันสุขภาพ เพศและเขตการปกครอง |
| ตารางที่ 9 | จำนวนและร้อยละของประชากร จำแนกตามการป่วยหรือรู้สึกไม่สบายระหว่าง 1 เดือนก่อนวันสัมภาษณ์ หมวดอายุ เพศและเขตการปกครอง |
| ตารางที่ 10 | จำนวนประชากรที่ป่วยหรือรู้สึกไม่สบายระหว่าง 1 เดือนก่อนวันสัมภาษณ์ จำแนกตามจำนวนครั้งที่ป่วย เพศและเขตการปกครอง |
| ตารางที่ 11 | จำนวนประชากรที่ป่วยหรือรู้สึกไม่สบายระหว่าง 1 เดือนก่อนวันสัมภาษณ์ จำแนกตามกลุ่มโรคหรืออาการที่ป่วยครั้งสุดท้าย เพศและเขตการปกครอง |
| ตารางที่ 12 | จำนวนประชากรที่ป่วยหรือรู้สึกไม่สบายระหว่าง 1 เดือนก่อนวันสัมภาษณ์ จำแนกตามผู้วินิจฉัยโรค เพศและเขตการปกครอง |
| ตารางที่ 13 | จำนวนประชากรที่ป่วยหรือรู้สึกไม่สบายระหว่าง 1 เดือนก่อนวันสัมภาษณ์ จำแนกตามการหยุดปฏิบัติกิจวัตรประจำวัน ระยะเวลาที่หยุดกิจวัตรประจำวัน เพศและเขตการปกครอง |

ตารางสถิติ (ต่อ)

ภาคตะวันออกเฉียงเหนือ

| | | |
|----------|----|--|
| ตารางที่ | 14 | จำนวนประชากรที่ป่วยหรือรู้สึกไม่สบายระหว่าง 1 เดือนก่อนวันสัมภาษณ์ จำแนกตามวิธีการรักษาพยาบาลในการป่วยครั้งสุดท้าย เพศและเขตการปกครอง |
| ตารางที่ | 15 | จำนวนประชากรที่ป่วยหรือรู้สึกไม่สบายระหว่าง 1 เดือนก่อนวันสัมภาษณ์ จำแนกตามค่ารักษาพยาบาลรวมที่ใช้ในการป่วยครั้งสุดท้าย เพศและเขตการปกครอง |
| ตารางที่ | 16 | จำนวนประชากรที่ป่วยหรือรู้สึกไม่สบายระหว่าง 1 เดือนก่อนวันสัมภาษณ์ จำแนกตาม สวัสดิการค่ารักษาพยาบาลที่ใช้ในการป่วยครั้งสุดท้าย เพศและเขตการปกครอง |
| ตารางที่ | 17 | จำนวนประชากรที่ป่วยหรือรู้สึกไม่สบายระหว่าง 1 เดือนก่อนวันสัมภาษณ์ และไม่ได้ใช้ สวัสดิการค่ารักษาพยาบาลที่มี จำแนกตามสาเหตุที่ไม่ได้ใช้สิทธิค่ารักษาพยาบาล ในการป่วยครั้งสุดท้าย เพศและเขตการปกครอง |
| ตารางที่ | 18 | จำนวนและร้อยละของประชากร จำแนกตามการมีโรคเรื้อรังหรือโรคประจำตัว หมวดอายุ เพศและเขตการปกครอง |
| ตารางที่ | 19 | จำนวนประชากรที่มีโรคเรื้อรังหรือโรคประจำตัว จำแนกตามกลุ่มโรค เพศและเขตการปกครอง |
| ตารางที่ | 20 | จำนวนประชากรที่มีโรคเรื้อรังหรือโรคประจำตัว จำแนกตามการนัดพบแพทย์ ระหว่าง 1 เดือนก่อนวันสัมภาษณ์ จำนวนครั้งที่ไปใช้บริการ เพศและเขตการปกครอง |
| ตารางที่ | 21 | จำนวนประชากรที่มีโรคเรื้อรังหรือโรคประจำตัวและใช้บริการตามที่แพทย์นัด ระหว่าง 1 เดือนก่อนวันสัมภาษณ์ จำแนกตามประเภทสถานพยาบาล เพศและเขตการปกครอง |
| ตารางที่ | 22 | จำนวนประชากรที่มีโรคเรื้อรังหรือโรคประจำตัวและใช้บริการตามที่แพทย์นัด ระหว่าง 1 เดือนก่อนวันสัมภาษณ์ จำแนกตามค่ารักษาพยาบาลในการใช้บริการ ครั้งสุดท้าย เพศและเขตการปกครอง |
| ตารางที่ | 23 | จำนวนประชากรที่มีโรคเรื้อรังหรือโรคประจำตัวและใช้บริการตามที่แพทย์นัด ระหว่าง 1 เดือนก่อนวันสัมภาษณ์ จำแนกตามสวัสดิการค่ารักษาพยาบาลที่ใช้ เพศและเขตการปกครอง |
| ตารางที่ | 24 | จำนวนประชากรที่มีโรคเรื้อรังหรือโรคประจำตัวที่ใช้บริการตามที่แพทย์นัด ระหว่าง 1 เดือนก่อนวันสัมภาษณ์และไม่ได้ใช้สิทธิค่ารักษาพยาบาลที่มี จำแนกตาม สาเหตุที่ไม่ได้ใช้สิทธิค่ารักษาพยาบาล เพศและเขตการปกครอง |
| ตารางที่ | 25 | จำนวนและร้อยละของประชากร จำแนกตามการเข้าพักรักษาในสถานพยาบาล ระหว่าง 12 เดือนก่อนวันสัมภาษณ์ หมวดอายุ เพศและเขตการปกครอง |
| ตารางที่ | 26 | จำนวนประชากรที่เข้าพักรักษาในสถานพยาบาลระหว่าง 12 เดือนก่อนวันสัมภาษณ์ จำแนกตามจำนวนครั้งที่เข้าพักรักษาในสถานพยาบาล เพศและเขตการปกครอง |

ตารางสถิติ (ต่อ)

ภาคตะวันออกเฉียงเหนือ

- ตารางที่ 41 ร้อยละของผู้ตอบสัมภาษณ์ด้วยตนเองอายุ 15 ปีขึ้นไป จำแนกตามการเปรียบเทียบระดับสุขภาพของตนเองในปัจจุบันกับปีที่ผ่านมา หมวดอายุ เพศและเขตการปกครอง
- ตารางที่ 42 ร้อยละของผู้ตอบสัมภาษณ์ด้วยตนเองอายุ 15 ปีขึ้นไป จำแนกตามการเปรียบเทียบระดับสุขภาพของตนเองกับผู้อื่นที่มีอายุ เพศ สถานะ หน้าที่การงานและความเป็นอยู่ที่คล้ายคลึงกับผู้ตอบสัมภาษณ์ หมวดอายุ เพศและเขตการปกครอง
- ตารางที่ 43 ร้อยละของผู้ตอบสัมภาษณ์ด้วยตนเองอายุ 15 ปีขึ้นไป จำแนกตามระดับสุขภาพของตนเองในปัจจุบัน หมวดอายุ เพศและเขตการปกครอง
- ตารางที่ 44 ร้อยละของผู้ตอบสัมภาษณ์ด้วยตนเองอายุ 15 ปีขึ้นไป จำแนกตามระดับความรุนแรงของความยากลำบากในการเคลื่อนไหว ระหว่าง 1 เดือนก่อนวันสัมภาษณ์ หมวดอายุ เพศและเขตการปกครอง
- ตารางที่ 45 ร้อยละของผู้ตอบสัมภาษณ์ด้วยตนเองอายุ 15 ปีขึ้นไป จำแนกตามระดับความรุนแรงของความยากลำบากในการดูแลตัวเอง ระหว่าง 1 เดือนก่อนวันสัมภาษณ์ หมวดอายุ เพศและเขตการปกครอง
- ตารางที่ 46 ร้อยละของผู้ตอบสัมภาษณ์ด้วยตนเองอายุ 15 ปีขึ้นไป จำแนกตามระดับความรุนแรงของความยากลำบากในการทำงานนอกบ้านหรือทำงานบ้าน ระหว่าง 1 เดือนก่อนวันสัมภาษณ์ หมวดอายุ เพศและเขตการปกครอง
- ตารางที่ 47 ร้อยละของผู้ตอบสัมภาษณ์ด้วยตนเองอายุ 15 ปีขึ้นไป จำแนกตามระดับความรุนแรงของการป่วยหรือรู้สึกไม่สบาย ระหว่าง 1 เดือนก่อนวันสัมภาษณ์ หมวดอายุ เพศและเขตการปกครอง
- ตารางที่ 48 ร้อยละของผู้ตอบสัมภาษณ์ด้วยตนเองอายุ 15 ปีขึ้นไป จำแนกตามระดับความรุนแรงของการผิดปกติหรือเจ็บปวดในช่องปาก ระหว่าง 1 เดือนก่อนวันสัมภาษณ์ หมวดอายุ เพศและเขตการปกครอง
- ตารางที่ 49 ร้อยละของผู้ตอบสัมภาษณ์ด้วยตนเองอายุ 15 ปีขึ้นไป จำแนกตามระดับความรุนแรงของความรู้สึกริดรอน เศร้า เสียใจ หรือวิตกกังวล ระหว่าง 1 เดือนก่อนวันสัมภาษณ์ หมวดอายุ เพศและเขตการปกครอง
- ตารางที่ 50 ร้อยละของผู้ตอบสัมภาษณ์ด้วยตนเองอายุ 15 ปีขึ้นไป จำแนกตามระดับความรุนแรงของความยากลำบากในการตั้งสมาธิ หรือจดจำสิ่งต่าง ๆ ระหว่าง 1 เดือนก่อนวันสัมภาษณ์ หมวดอายุ เพศและเขตการปกครอง
- ตารางที่ 51 ร้อยละของผู้ตอบสัมภาษณ์ด้วยตนเองอายุ 15 ปีขึ้นไป จำแนกตามระดับความรุนแรงของความยากลำบากในการร่วมกิจกรรมกับบุคคลอื่น หรือการเข้าร่วมในสังคม/ชุมชน ระหว่าง 1 เดือนก่อน วันสัมภาษณ์ หมวดอายุ เพศและเขตการปกครอง

ตารางสถิติ (ต่อ)

ภาคตะวันออกเฉียงเหนือ

| | |
|-------------|---|
| ตารางที่ 52 | จำนวนประชากรอายุ 11 ปีขึ้นไป จำแนกตามพฤติกรรมการสูบบุหรี่ หมวดอายุ เพศและเขตการปกครอง |
| ตารางที่ 53 | จำนวนประชากรอายุ 11 ปีขึ้นไปที่ปัจจุบันสูบบุหรี่และเคยสูบบุหรี่ จำแนกตามอายุที่เริ่มสูบบุหรี่ หมวดอายุ เพศและเขตการปกครอง |
| ตารางที่ 54 | จำนวนประชากรอายุ 11 ปีขึ้นไปที่ปัจจุบันสูบบุหรี่ จำแนกตามจำนวนบุหรี่ที่สูบต่อวัน หมวดอายุ เพศและเขตการปกครอง |
| ตารางที่ 55 | จำนวนประชากรอายุ 11 ปีขึ้นไป จำแนกตามพฤติกรรมการดื่มสุรา หมวดอายุ เพศและเขตการปกครอง |
| ตารางที่ 56 | จำนวนประชากรอายุ 11 ปีขึ้นไปที่ดื่มสุรา จำแนกตามประเภทสุรา ความถี่ของการดื่มสุรา เพศและเขตการปกครอง |
| ตารางที่ 57 | จำนวนประชากรอายุ 11 ปีขึ้นไป จำแนกตามการขับ/ ซี่รถ เพศและเขตการปกครอง |
| ตารางที่ 58 | จำนวนประชากรอายุ 11 ปีขึ้นไปที่ขับรถยนต์ / ซี่รถจักรยานยนต์และดื่มแอลกอฮอล์ จำแนกตามการขับ/ซี่รถขณะมีเมาสุราหรือเครื่องดื่มที่มีแอลกอฮอล์ เพศและเขตการปกครอง |
| ตารางที่ 59 | จำนวนประชากร จำแนกตามการใช้เข็มขัดนิรภัยขณะขับหรือโดยสารรถยนต์ตอนหน้า เพศและเขตการปกครอง |
| ตารางที่ 60 | จำนวนประชากร จำแนกตามการสวมหมวกกันน็อคขณะขี่หรือโดยสารรถจักรยานยนต์ เพศและเขตการปกครอง |
| ตารางที่ 61 | จำนวนประชากร จำแนกตามการได้รับบาดเจ็บหรือประสบบุบัติเหตุระหว่าง 1 เดือนก่อนวันสัมภาษณ์ เพศและเขตการปกครอง |
| ตารางที่ 62 | จำนวนประชากรที่เคยได้รับบาดเจ็บหรืออุบัติเหตุระหว่าง 1 เดือนก่อนวันสัมภาษณ์ จนไม่สามารถปฏิบัติกิจวัตรประจำวันได้และ/หรือต้องไปรับการรักษา จำแนกตามสาเหตุที่ได้รับบาดเจ็บหรืออุบัติเหตุ เพศและเขตการปกครอง |
| ตารางที่ 63 | จำนวนประชากรที่เคยได้รับบาดเจ็บหรืออุบัติเหตุระหว่าง 1 เดือนก่อนวันสัมภาษณ์ จนไม่สามารถปฏิบัติกิจวัตรประจำวันได้และ/หรือต้องไปรับการรักษา จำแนกตามสถานที่ที่ได้รับบาดเจ็บหรืออุบัติเหตุ เพศ และเขตการปกครอง |

ตารางที่ 1 จำนวนและร้อยละของประชากร จำแนกตามการได้รับสวัสดิการด้านรักษาพยาบาล หมวดอายุ เพศและเขตการปกครอง ภาคตะวันออกเฉียงเหนือ

TABLE 1 NUMBER AND PERCENTAGE OF POPULATION BY REPORTED RECEIVING HEALTH INSURANCE, AGE GROUP, SEX AND AREA, NORTHEASTERN REGION

(หน่วยเป็นพัน In thousands)

| หมวดอายุ (ปี) และเขตการปกครอง | รวม Total | | | ชาย Male | | | หญิง Female | | | Age group (years) and area |
|----------------------------------|-----------|----------|---------|----------|----------|---------|-------------|----------|---------|-------------------------------|
| | รวม | ได้รับ | ร้อยละ | รวม | ได้รับ | ร้อยละ | รวม | ได้รับ | ร้อยละ | |
| | Total | Receive | Percent | Total | Receive | Percent | Total | Receive | Percent | |
| ยอดรวม | 21,980.2 | 21,733.2 | 98.9 | 10,922.5 | 10,786.0 | 98.7 | 11,057.7 | 10,947.2 | 99.0 | Total |
| น้อยกว่า 5 | 1,807.5 | 1,768.8 | 97.9 | 918.9 | 895.6 | 97.5 | 888.6 | 873.3 | 98.3 | Less than 5 |
| 5 - 9 | 1,823.1 | 1,813.6 | 99.5 | 936.4 | 931.8 | 99.5 | 886.8 | 881.9 | 99.4 | 5 - 9 |
| 10 - 14 | 1,967.6 | 1,945.3 | 98.9 | 1,009.0 | 1,002.0 | 99.3 | 958.6 | 943.3 | 98.4 | 10 - 14 |
| 15 - 19 | 1,895.1 | 1,880.9 | 99.2 | 976.3 | 967.7 | 99.1 | 918.8 | 913.2 | 99.4 | 15 - 19 |
| 20 - 24 | 1,727.0 | 1,695.9 | 98.2 | 895.8 | 873.3 | 97.5 | 831.2 | 822.7 | 99.0 | 20 - 24 |
| 25 - 29 | 1,558.4 | 1,534.7 | 98.5 | 807.4 | 798.3 | 98.9 | 751.0 | 736.3 | 98.0 | 25 - 29 |
| 30 - 34 | 1,660.2 | 1,625.8 | 97.9 | 821.0 | 802.1 | 97.7 | 839.1 | 823.8 | 98.2 | 30 - 34 |
| 35 - 39 | 1,795.6 | 1,786.1 | 99.5 | 873.7 | 865.9 | 99.1 | 921.9 | 920.2 | 99.8 | 35 - 39 |
| 40 - 44 | 1,692.8 | 1,677.1 | 99.1 | 831.9 | 820.9 | 98.7 | 860.9 | 856.2 | 99.5 | 40 - 44 |
| 45 - 49 | 1,522.0 | 1,513.9 | 99.5 | 745.2 | 742.4 | 99.6 | 776.8 | 771.6 | 99.3 | 45 - 49 |
| 50 - 54 | 1,245.2 | 1,228.9 | 98.7 | 604.3 | 598.2 | 99.0 | 641.0 | 630.7 | 98.4 | 50 - 54 |
| 55 - 59 | 1,016.4 | 1,004.4 | 98.8 | 489.2 | 480.9 | 98.3 | 527.1 | 523.4 | 99.3 | 55 - 59 |
| 60 - 64 | 797.7 | 788.6 | 98.9 | 374.6 | 368.3 | 98.3 | 423.1 | 420.3 | 99.3 | 60 - 64 |
| 65 - 69 | 596.6 | 594.8 | 99.7 | 270.1 | 270.1 | 100.0 | 326.5 | 324.7 | 99.4 | 65 - 69 |
| 70 - 74 | 427.8 | 427.5 | 99.9 | 185.8 | 185.6 | 99.9 | 242.0 | 241.8 | 99.9 | 70 - 74 |
| 75 ขึ้นไป | 447.3 | 446.9 | 99.9 | 182.9 | 182.9 | 100.0 | 264.4 | 264.0 | 99.9 | 75 and over |

ตารางที่ 1 จำนวนและร้อยละของประชากร จำแนกตามการได้รับสวัสดิการด้านรักษาพยาบาล หมวดอายุ เพศและเขตการปกครอง ภาคตะวันออกเฉียงเหนือ (ต่อ)

TABLE 1 NUMBER AND PERCENTAGE OF POPULATION BY REPORTED RECEIVING HEALTH INSURANCE, AGE GROUP, SEX AND AREA, NORTHEASTERN REGION (Contd.)

| หมวดอายุ (ปี) และเขตการปกครอง | รวม Total | | ชาย Male | | หญิง Female | | Age group (years) and area |
|----------------------------------|-------------------|-------------------|-------------------|-------------------|-------------------|-------------------|-------------------------------|
| | รวม Total | ได้รับ Receive | รวม Total | ได้รับ Receive | รวม Total | ได้รับ Receive | |
| | ร้อยละ Percent | ร้อยละ Percent | ร้อยละ Percent | ร้อยละ Percent | ร้อยละ Percent | ร้อยละ Percent | |
| ในเขตเทศบาล | 3,311.2 | 3,235.7 | 1,618.9 | 1,578.0 | 1,692.4 | 1,657.7 | Municipal area |
| น้อยกว่า 5 | 269.4 | 259.6 | 134.6 | 131.5 | 134.8 | 128.1 | Less than 5 |
| 5 - 9 | 271.8 | 267.9 | 137.4 | 135.1 | 134.4 | 132.8 | 5 - 9 |
| 10 - 14 | 295.1 | 288.8 | 148.9 | 145.3 | 146.2 | 143.5 | 10 - 14 |
| 15 - 19 | 286.4 | 279.7 | 144.8 | 140.5 | 141.7 | 139.3 | 15 - 19 |
| 20 - 24 | 266.0 | 253.9 | 135.1 | 126.1 | 130.9 | 127.8 | 20 - 24 |
| 25 - 29 | 238.0 | 228.7 | 121.4 | 117.1 | 116.6 | 111.6 | 25 - 29 |
| 30 - 34 | 253.0 | 248.2 | 123.0 | 120.8 | 130.0 | 127.4 | 30 - 34 |
| 35 - 39 | 272.3 | 267.8 | 130.2 | 127.4 | 142.1 | 140.4 | 35 - 39 |
| 40 - 44 | 256.0 | 251.5 | 123.8 | 121.0 | 132.2 | 130.5 | 40 - 44 |
| 45 - 49 | 229.0 | 224.8 | 110.4 | 108.8 | 118.6 | 116.0 | 45 - 49 |
| 50 - 54 | 186.2 | 183.2 | 89.1 | 88.4 | 97.1 | 94.8 | 50 - 54 |
| 55 - 59 | 151.2 | 146.3 | 71.9 | 68.0 | 79.3 | 78.4 | 55 - 59 |
| 60 - 64 | 118.7 | 118.2 | 55.1 | 55.1 | 63.7 | 63.1 | 60 - 64 |
| 65 - 69 | 88.2 | 88.0 | 39.5 | 39.5 | 48.7 | 48.5 | 65 - 69 |
| 70 - 74 | 63.3 | 62.9 | 27.1 | 26.9 | 36.2 | 36.0 | 70 - 74 |
| 75 ขึ้นไป | 66.5 | 66.1 | 26.7 | 26.7 | 39.9 | 39.5 | 75 and over |

(หน่วยเป็นพัน In thousands)

ตารางที่ 1 จำนวนและร้อยละของประชากร จำแนกตามการได้รับสวัสดิการด้านค่ารักษาพยาบาล หมวดอายุ เพศและเขตการปกครอง ภาคตะวันออกเฉียงเหนือ (ต่อ)

TABLE 1 NUMBER AND PERCENTAGE OF POPULATION BY REPORTED RECEIVING HEALTH INSURANCE, AGE GROUP, SEX AND AREA, NORTHEASTERN REGION (Contd.)

(หน่วยเป็นพัน In thousands)

| หมวดอายุ (ปี) และเขตการปกครอง | รวม Total | | | ชาย Male | | | หญิง Female | | | Age group (years) and area |
|----------------------------------|-----------|----------|---------|----------|---------|---------|-------------|---------|---------|-------------------------------|
| | รวม | ได้รับ | ร้อยละ | รวม | ได้รับ | ร้อยละ | รวม | ได้รับ | ร้อยละ | |
| | Total | Receive | Percent | Total | Receive | Percent | Total | Receive | Percent | |
| นอกเขตเทศบาล | 18,669.0 | 18,497.4 | 99.1 | 9,303.6 | 9,207.9 | 99.0 | 9,365.3 | 9,289.5 | 99.2 | Non-municipal area |
| น้อยกว่า 5 | 1,538.1 | 1,509.2 | 98.1 | 784.2 | 764.1 | 97.4 | 753.8 | 745.1 | 98.8 | Less than 5 |
| 5 - 9 | 1,551.3 | 1,545.8 | 99.6 | 798.9 | 796.7 | 99.7 | 752.4 | 749.1 | 99.6 | 5 - 9 |
| 10 - 14 | 1,672.5 | 1,656.5 | 99.0 | 860.1 | 856.7 | 99.6 | 812.4 | 799.8 | 98.4 | 10 - 14 |
| 15 - 19 | 1,608.7 | 1,601.1 | 99.5 | 831.5 | 827.2 | 99.5 | 777.1 | 773.9 | 99.6 | 15 - 19 |
| 20 - 24 | 1,461.0 | 1,442.0 | 98.7 | 760.7 | 747.2 | 98.2 | 700.3 | 694.9 | 99.2 | 20 - 24 |
| 25 - 29 | 1,320.4 | 1,305.9 | 98.9 | 686.0 | 681.2 | 99.3 | 634.3 | 624.7 | 98.5 | 25 - 29 |
| 30 - 34 | 1,407.1 | 1,377.6 | 97.9 | 698.0 | 681.3 | 97.6 | 709.1 | 696.4 | 98.2 | 30 - 34 |
| 35 - 39 | 1,523.3 | 1,518.3 | 99.7 | 743.5 | 738.5 | 99.3 | 779.7 | 779.7 | 100.0 | 35 - 39 |
| 40 - 44 | 1,436.7 | 1,425.6 | 99.2 | 708.1 | 699.9 | 98.8 | 728.6 | 725.7 | 99.6 | 40 - 44 |
| 45 - 49 | 1,293.1 | 1,289.1 | 99.7 | 634.9 | 633.6 | 99.8 | 658.2 | 655.6 | 99.6 | 45 - 49 |
| 50 - 54 | 1,059.0 | 1,045.7 | 98.7 | 515.2 | 509.8 | 99.0 | 543.9 | 535.9 | 98.5 | 50 - 54 |
| 55 - 59 | 865.2 | 858.0 | 99.2 | 417.3 | 413.0 | 99.0 | 447.9 | 445.1 | 99.4 | 55 - 59 |
| 60 - 64 | 679.0 | 670.4 | 98.7 | 319.5 | 313.2 | 98.0 | 359.5 | 357.2 | 99.4 | 60 - 64 |
| 65 - 69 | 508.4 | 506.8 | 99.7 | 230.6 | 230.6 | 100.0 | 277.8 | 276.2 | 99.4 | 65 - 69 |
| 70 - 74 | 364.5 | 364.5 | 100.0 | 158.7 | 158.7 | 100.0 | 205.8 | 205.8 | 100.0 | 70 - 74 |
| 75 ขึ้นไป | 380.8 | 380.8 | 100.0 | 156.3 | 156.3 | 100.0 | 224.5 | 224.5 | 100.0 | 75 and over |

ตารางที่ 2 จำนวนประชากร ที่ได้รับสวัสดิการด้านค่ารักษาพยาบาล จำนวนตามประเภทสวัสดิการค่ารักษาพยาบาล หมวดอายุ เพศและเขตการปกครอง ภาคตะวันออกเฉียงเหนือ

TABLE 2 NUMBER OF POPULATION WHO RECEIVED HEALTH INSURANCE BY TYPE OF HEALTH INSURANCE, AGE GROUP, SEX AND AREA, NORTHEASTERN REGION

(หน่วยเป็นพัน In thousands)

| หมวดอายุ (ปี) เพศและเขตการปกครอง | ประเภทสวัสดิการค่ารักษาพยาบาล ^{1/} Type of health insurance ^{1/} | | | | | | | | | | Total |
|--|--|--|---|--|---|------------------|------------------------------------|-------------|--|--|-------|
| | บัตรประกันสุขภาพ Universal coverage card | ประกันสังคม/ กองทุนเงินทดแทน Social security / workmen compensation fund | สวัสดิการข้าราชการ / ข้าราชการบำนาญ / รัฐวิสาหกิจ Gov. office welfare / pensioner / state enterprise welfare | ประกันสุขภาพ กับบริษัท ประกัน Private health insurance | สวัสดิการ จัดโดย นายจ้าง Employer welfare | อื่น ๆ Others | Age group (years), sex and area | | | | |
| ไม่เสีย 30 บาท Not pay fee 30 baht | 7,990.0 | 10,938.0 | 888.0 | 1,877.9 | 115.6 | 13.6 | 120.0 | Less than 5 | | | |
| น้อยกว่า 5 | 1,219.6 | 419.6 | - | 126.3 | 9.1 | 0.1 | 3.3 | 5 - 9 | | | |
| 5 - 9 | 1,284.3 | 442.6 | - | 83.1 | 4.7 | - | 3.6 | 10 - 14 | | | |
| 10 - 14 | 1,198.9 | 637.8 | - | 103.1 | 3.8 | - | 9.9 | 15 - 19 | | | |
| 15 - 19 | 431.0 | 1,233.5 | 32.4 | 173.9 | 3.9 | - | 16.2 | 20 - 24 | | | |
| 20 - 24 | 221.5 | 1,249.7 | 193.2 | 40.5 | 17.9 | - | 7.5 | 25 - 29 | | | |
| 25 - 29 | 252.7 | 988.4 | 245.5 | 51.3 | 11.3 | 7.1 | 5.9 | 30 - 34 | | | |
| 30 - 34 | 286.2 | 1,065.7 | 143.4 | 122.4 | 4.2 | 0.1 | 10.4 | 35 - 39 | | | |
| 35 - 39 | 372.5 | 1,170.1 | 110.0 | 104.2 | 10.2 | 5.7 | 22.7 | 40 - 44 | | | |
| 40 - 44 | 387.3 | 1,043.1 | 86.9 | 163.7 | 11.1 | 0.5 | 5.6 | 45 - 49 | | | |
| 45 - 49 | 342.9 | 923.8 | 49.8 | 200.9 | 14.4 | - | 7.3 | 50 - 54 | | | |
| 50 - 54 | 266.8 | 756.7 | 10.6 | 194.7 | 12.4 | - | 5.3 | 55 - 59 | | | |
| 55 - 59 | 244.8 | 580.1 | 5.4 | 172.0 | 5.6 | 0.1 | 9.3 | 60 - 64 | | | |
| 60 - 64 | 432.0 | 243.7 | 9.8 | 107.7 | 2.0 | - | 2.7 | 65 - 69 | | | |
| 65 - 69 | 415.1 | 82.4 | - | 92.3 | 0.9 | - | 6.1 | 70 - 74 | | | |
| 70 - 74 | 310.5 | 62.0 | 0.2 | 57.8 | 4.1 | - | 2.9 | 75 ขึ้นไป | | | |
| 75 ขึ้นไป | 323.9 | 38.7 | 0.8 | 83.8 | - | - | 1.4 | | | | |

ตารางที่ 2 จำนวนประชากร ที่ได้รับสวัสดิการด้านค่ารักษาพยาบาล จำนวนตามประเภทสวัสดิการค่ารักษาพยาบาล หมวดอายุ เพศและเขตการปกครอง ภาคตะวันออกเฉียงเหนือ (ต่อ)

TABLE 2 NUMBER OF POPULATION WHO RECEIVED HEALTH INSURANCE BY TYPE OF HEALTH INSURANCE, AGE GROUP, SEX AND AREA, NORTHEASTERN REGION (Contd.)

(หน่วยเป็นพัน In thousands)

| หมวดอายุ (ปี) เพศและเขตการปกครอง | ประเภทสวัสดิการค่ารักษาพยาบาล ^{1/} Type of health insurance ^{1/} | | | | | | | | | | Age group (years), sex and area |
|-------------------------------------|--|---|---|--|---|------------------|------|-------------|--|--|------------------------------------|
| | บัตรประกันสุขภาพ Universal coverage card | ประกันสังคม / กองทุนเงินทดแทน Social security / workmen compensation fund | สวัสดิการข้าราชการ / ข้าราชการบำนาญ / รัฐวิสาหกิจ Gov. office welfare / pensioner / state enterprise welfare | ประกันสุขภาพ กับบริษัท ประกัน Private health insurance | สวัสดิการ จัดโดย นายจ้าง Employer welfare | อื่น ๆ Others | | | | | |
| | ประเภทมี ท. ไม่เสีย 30 บาท Pay fee 30 baht | ประเภทไม่มี ท. เสีย 30 บาท Pay fee 30 baht | | | | | | | | | |
| ชาย | 3,923.1 | 5,462.6 | 466.0 | 910.7 | 52.0 | 0.7 | 59.1 | Male | | | |
| น้อยกว่า 5 | 611.4 | 212.4 | - | 71.8 | 2.8 | 0.1 | - | Less than 5 | | | |
| 5 - 9 | 676.3 | 213.1 | - | 38.8 | 1.5 | - | 3.6 | 5 - 9 | | | |
| 10 - 14 | 638.1 | 314.1 | - | 44.8 | 3.1 | - | 7.1 | 10 - 14 | | | |
| 15 - 19 | 228.2 | 621.6 | 22.7 | 92.3 | 3.7 | - | 9.0 | 15 - 19 | | | |
| 20 - 24 | 134.4 | 647.1 | 65.7 | 26.6 | 4.7 | - | 1.8 | 20 - 24 | | | |
| 25 - 29 | 136.5 | 506.5 | 151.8 | 6.9 | 7.8 | 0.3 | 0.0 | 25 - 29 | | | |
| 30 - 34 | 127.7 | 554.2 | 71.4 | 48.0 | 0.9 | 0.1 | 1.1 | 30 - 34 | | | |
| 35 - 39 | 158.6 | 573.7 | 61.1 | 55.7 | 5.8 | 0.0 | 13.9 | 35 - 39 | | | |
| 40 - 44 | 205.9 | 499.1 | 47.6 | 68.7 | 2.8 | 0.1 | 5.1 | 40 - 44 | | | |
| 45 - 49 | 161.9 | 458.9 | 28.4 | 91.8 | 6.9 | - | 3.3 | 45 - 49 | | | |
| 50 - 54 | 121.8 | 364.1 | 7.7 | 105.3 | 5.9 | - | - | 50 - 54 | | | |
| 55 - 59 | 111.9 | 283.3 | 3.1 | 83.3 | 3.8 | - | 6.7 | 55 - 59 | | | |
| 60 - 64 | 185.0 | 120.6 | 6.3 | 59.2 | 1.7 | - | 0.4 | 60 - 64 | | | |
| 65 - 69 | 174.1 | 47.0 | - | 45.9 | 0.5 | - | 4.0 | 65 - 69 | | | |
| 70 - 74 | 134.5 | 28.4 | 0.2 | 23.2 | - | - | 2.9 | 70 - 74 | | | |
| 75 ขึ้นไป | 116.8 | 18.5 | - | 48.4 | - | - | 0.1 | 75 and over | | | |

ตารางที่ 2 จำนวนประชากรที่ได้รับสวัสดิการด้านสุขภาพ จําแนกตามประเภทสวัสดิการข้าราชการ หน่วยงาน หมดอายุ เพศและเขตการปกครอง ภาคตะวันออกเฉียงเหนือ (ต่อ)

TABLE 2 NUMBER OF POPULATION WHO RECEIVED HEALTH INSURANCE BY TYPE OF HEALTH INSURANCE, AGE GROUP, SEX AND AREA, NORTHEASTERN REGION (Contd.)

(หน่วยเป็นพัน In thousands)

| หมวดอายุ (ปี) เพศและเขตการปกครอง | ประเภทสวัสดิการสุขภาพ ^{1/} Type of health insurance ^{1/} | | | | | | | | | | สวัสดิการ จัดโดย นายจ้าง Employer welfare | อื่น ๆ Others | Age group (years), sex and area |
|-------------------------------------|--|---|---|--|--|-----------------------------------|--|-----------------------------------|--|-----------------------------------|---|------------------|------------------------------------|
| | บัตรประกันสุขภาพ Universal coverage card | ประกันสังคม / กองทุนเงินทดแทน Social security / workmen compensation fund | สวัสดิการข้าราชการ / ข้าราชการบำนาญ / รัฐวิสาหกิจ Gov. office welfare / pensioner / state enterprise welfare | ประกันสุขภาพ กับบริษัท ประกัน Private health insurance | ไม่เสีย 30 บาท Not pay fee 30 baht | เสีย 30 บาท Pay fee 30 baht | ไม่เสีย 30 บาท Not pay fee 30 baht | เสีย 30 บาท Pay fee 30 baht | ไม่เสีย 30 บาท Not pay fee 30 baht | เสีย 30 บาท Pay fee 30 baht | | | |
| หญิง | 4,066.9 | 5,475.4 | 422.0 | 967.3 | 63.6 | 13.0 | 60.9 | Female | | | | | |
| น้อยกว่า 5 | 608.3 | 207.2 | - | 54.5 | 6.3 | - | 3.3 | Less than 5 | | | | | |
| 5 - 9 | 608.0 | 229.5 | - | 44.4 | 3.1 | - | - | 5 - 9 | | | | | |
| 10 - 14 | 560.9 | 323.7 | - | 58.4 | 0.7 | - | 2.7 | 10 - 14 | | | | | |
| 15 - 19 | 202.8 | 611.8 | 9.7 | 81.7 | 0.2 | - | 7.2 | 15 - 19 | | | | | |
| 20 - 24 | 87.1 | 602.6 | 127.6 | 13.9 | 13.2 | - | 5.6 | 20 - 24 | | | | | |
| 25 - 29 | 116.2 | 481.9 | 93.7 | 44.4 | 3.5 | 6.7 | 5.9 | 25 - 29 | | | | | |
| 30 - 34 | 158.6 | 511.5 | 72.0 | 74.4 | 3.2 | 0.0 | 9.4 | 30 - 34 | | | | | |
| 35 - 39 | 213.9 | 596.5 | 48.8 | 48.5 | 4.4 | 5.6 | 8.8 | 35 - 39 | | | | | |
| 40 - 44 | 181.4 | 544.0 | 39.3 | 95.1 | 8.3 | 0.4 | 0.5 | 40 - 44 | | | | | |
| 45 - 49 | 181.0 | 465.0 | 21.3 | 109.1 | 7.4 | - | 3.9 | 45 - 49 | | | | | |
| 50 - 54 | 145.1 | 392.5 | 2.9 | 89.4 | 6.6 | - | 5.3 | 50 - 54 | | | | | |
| 55 - 59 | 132.9 | 296.8 | 2.3 | 88.7 | 1.8 | 0.1 | 2.5 | 55 - 59 | | | | | |
| 60 - 64 | 247.0 | 123.2 | 3.5 | 48.5 | 0.3 | - | 2.3 | 60 - 64 | | | | | |
| 65 - 69 | 241.0 | 35.4 | - | 46.4 | 0.4 | - | 2.2 | 65 - 69 | | | | | |
| 70 - 74 | 175.9 | 33.6 | - | 34.6 | 4.1 | - | - | 70 - 74 | | | | | |
| 75 ขึ้นไป | 207.0 | 20.2 | 0.8 | 35.5 | - | - | 1.3 | 75 and over | | | | | |

ตารางที่ 2 จำนวนประชากรที่ได้รับสวัสดิการด้านรักษาพยาบาล จำนวนตามประเภทสวัสดิการรักษายาบาล หมวดอายุ เพศและเขตการปกครอง ภาคตะวันออกเฉียงเหนือ (ต่อ)

TABLE 2 NUMBER OF POPULATION WHO RECEIVED HEALTH INSURANCE BY TYPE OF HEALTH INSURANCE, AGE GROUP, SEX AND AREA, NORTHEASTERN REGION (Contd.)

| หมวดอายุ (ปี) เพศและเขตการปกครอง | ประเภทสวัสดิการรักษายาบาล ¹⁾ Type of health insurance ¹⁾ | | | | | | | | | | Age group (years), sex and area |
|-------------------------------------|--|---|-------------------------------------|---|--------------------------------|-------------------------------|-------------------------------|-------------------------------|-------------------------------|-------------------------------|------------------------------------|
| | บัตรประกันสุขภาพ Universal coverage card | ประกันสังคม / สวัสดิการข้าราชการ / กองทุนเงินทดแทน | ประกันสุขภาพ กับบริษัท ประกัน | สวัสดิการข้าราชการ / ข้าราชการบำนาญ / รัฐวิสาหกิจ | สวัสดิการ จัดโดย นายจ้าง | อื่น ๆ Others | | | | | |
| | ประเภทมี พ. ไม่เสีย 30 บาท | ประเภทไม่มี พ. เสีย 30 บาท | ประเภทมี พ. ไม่เสีย 30 บาท | ประเภทมี พ. เสีย 30 บาท | ประเภทมี พ. ไม่เสีย 30 บาท | ประเภทมี พ. ไม่เสีย 30 บาท | ประเภทมี พ. ไม่เสีย 30 บาท | ประเภทมี พ. ไม่เสีย 30 บาท | ประเภทมี พ. ไม่เสีย 30 บาท | ประเภทมี พ. ไม่เสีย 30 บาท | |
| ในเขตเทศบาล | 843.2 | 1,460.5 | 236.0 | 683.0 | 52.6 | 2.7 | 14.6 | | | | Municipal area |
| น้อยกว่า 5 | 159.6 | 60.4 | - | 39.7 | 4.4 | 0.1 | - | | | | Less than 5 |
| 5 - 9 | 163.0 | 65.1 | - | 33.1 | 2.9 | - | 0.6 | | | | 5 - 9 |
| 10 - 14 | 141.0 | 84.8 | - | 62.4 | 1.6 | - | 0.6 | | | | 10 - 14 |
| 15 - 19 | 42.9 | 175.1 | 4.4 | 56.7 | 2.2 | - | 1.4 | | | | 15 - 19 |
| 20 - 24 | 18.5 | 167.7 | 46.8 | 14.2 | 8.2 | - | 7.5 | | | | 20 - 24 |
| 25 - 29 | 13.8 | 127.0 | 65.4 | 21.9 | 7.2 | 0.3 | - | | | | 25 - 29 |
| 30 - 34 | 22.5 | 138.1 | 42.2 | 46.5 | 2.5 | 0.1 | 0.2 | | | | 30 - 34 |
| 35 - 39 | 25.9 | 153.7 | 32.3 | 55.0 | 4.0 | 1.4 | 0.5 | | | | 35 - 39 |
| 40 - 44 | 27.4 | 138.6 | 20.0 | 66.1 | 4.4 | 0.5 | 0.6 | | | | 40 - 44 |
| 45 - 49 | 21.9 | 114.9 | 13.4 | 74.7 | 7.0 | - | 0.1 | | | | 45 - 49 |
| 50 - 54 | 25.4 | 94.7 | 5.8 | 58.3 | 2.4 | - | - | | | | 50 - 54 |
| 55 - 59 | 19.7 | 77.2 | 4.0 | 44.7 | 2.2 | 0.1 | 0.5 | | | | 55 - 59 |
| 60 - 64 | 46.9 | 29.5 | 1.3 | 41.8 | 2.0 | - | 0.6 | | | | 60 - 64 |
| 65 - 69 | 43.3 | 17.1 | - | 27.5 | 0.9 | - | 1.2 | | | | 65 - 69 |
| 70 - 74 | 32.0 | 9.4 | 0.2 | 21.0 | 0.5 | - | 0.7 | | | | 70 - 74 |
| 75 ขึ้นไป | 39.5 | 7.3 | 0.3 | 19.5 | - | - | 0.1 | | | | 75 and over |

(หน่วยเป็นพัน In thousands)

ตารางที่ 2 จำนวนประชากรที่ได้รับสวัสดิการด้านค่ารักษาพยาบาล จำนวนตามประเภทสวัสดิการการรักษาพยาบาล หมวดอายุ เพศและเขตการปกครอง ภาคตะวันออกเฉียงเหนือ (ต่อ)

TABLE 2 NUMBER OF POPULATION WHO RECEIVED HEALTH INSURANCE BY TYPE OF HEALTH INSURANCE, AGE GROUP, SEX AND AREA, NORTHEASTERN REGION (Contd.)

(หน่วยเป็นพัน In thousands)

| หมวดอายุ (ปี) เพศและเขตการปกครอง | ประเภทสวัสดิการรักษายาบาล ^{1/} Type of health insurance ^{1/} | | | | | | | | | | Age group (years), sex and area | |
|-------------------------------------|--|---|---|--|---|------------------|-------|--|--|--|------------------------------------|--------------------|
| | บัตรประกันสุขภาพ Universal coverage card | ประกันสังคม / กองทุนเงินทดแทน Social security / workmen compensation fund | สวัสดิการข้าราชการ / ข้าราชการบำนาญ / รัฐวิสาหกิจ Gov. office welfare / pensioner / state enterprise welfare | ประกันสุขภาพ กับบริษัท ประกัน Private health insurance | สวัสดิการ จัดโดย นายจ้าง Employer welfare | อื่น ๆ Others | | | | | | |
| น้อยกว่า 5 | 7,146.8 | 9,477.5 | 652.0 | 1,188.7 | 63.0 | 11.0 | 105.4 | | | | | Non-municipal area |
| 5 - 9 | 1,060.0 | 359.3 | - | 86.7 | 4.7 | - | 3.3 | | | | | Less than 5 |
| 10 - 14 | 1,121.4 | 377.5 | - | 43.8 | 1.7 | - | 3.0 | | | | | 5 - 9 |
| 15 - 19 | 1,057.9 | 553.1 | - | 40.7 | 2.2 | - | 9.3 | | | | | 10 - 14 |
| 20 - 24 | 388.1 | 1,058.4 | 28.1 | 117.3 | 1.7 | - | 14.8 | | | | | 15 - 19 |
| 25 - 29 | 203.0 | 1,082.0 | 146.4 | 26.3 | 9.6 | - | 0.0 | | | | | 20 - 24 |
| 30 - 34 | 239.0 | 861.4 | 180.1 | 29.4 | 4.1 | 6.7 | 5.9 | | | | | 25 - 29 |
| 35 - 39 | 263.8 | 927.6 | 101.2 | 75.8 | 1.7 | - | 10.3 | | | | | 30 - 34 |
| 40 - 44 | 346.6 | 1,016.4 | 77.6 | 49.3 | 6.2 | 4.3 | 22.2 | | | | | 35 - 39 |
| 45 - 49 | 359.9 | 904.5 | 66.8 | 97.6 | 6.7 | - | 4.9 | | | | | 40 - 44 |
| 50 - 54 | 321.0 | 808.9 | 36.4 | 126.1 | 7.3 | - | 7.1 | | | | | 45 - 49 |
| 55 - 59 | 241.5 | 661.9 | 4.8 | 136.5 | 10.1 | - | 5.3 | | | | | 50 - 54 |
| 60 - 64 | 225.0 | 502.9 | 1.4 | 127.3 | 3.4 | - | 8.7 | | | | | 55 - 59 |
| 65 - 69 | 385.1 | 214.3 | 8.5 | 65.9 | - | - | 2.1 | | | | | 60 - 64 |
| 70 - 74 | 371.8 | 65.3 | - | 64.8 | - | - | 4.9 | | | | | 65 - 69 |
| 75 ขึ้นไป | 278.5 | 52.6 | - | 36.8 | 3,623 | - | 2.2 | | | | | 70 - 74 |
| | 284.4 | 31.4 | 0.5 | 64.3 | - | - | 1.3 | | | | | 75 and over |

หมายเหตุ : 1/ ตอบได้มากกว่า 1 คำตอบ

Note : 1/ More than 1 answer

ตารางที่ 3 จำนวนประชากรที่ได้รับบัตรประกันสุขภาพ (บัตรทอง) จำแนกตามประเภทสถานพยาบาลลำดับที่ 1 ที่ระบุบนบัตรประกันสุขภาพ เขตและเขตการปกครอง ภาคตะวันออกเฉียงเหนือ

TABLE 3 NUMBER OF POPULATION WHO RECEIVED UNIVERSAL COVERAGE CARD (UC CARD) BY TYPE OF THE FIRST HEALTH CARE PROVIDER INDICATED IN THE CARD, SEX AND AREA, NORTHEASTERN REGION

| | | ประเภทสถานพยาบาลลำดับที่ 1 ที่ระบุบนบัตรประกันสุขภาพ Type of the first health care provider indicated in the CARD | | | | | | | | | | (หน่วยเป็นพัน In thousands) | |
|--------------------|---------|---|-----------------------|------------------------------|------------------------|--------|--------------------|-----------|---|---|--------------|-----------------------------|--|
| รวม | | สถานพยาบาลของรัฐ | | | | | สถานพยาบาลของเอกชน | | | | | อื่น ๆ | |
| Total | | Government Institutes | | | | | Private Institutes | | | | | Others | |
| | | สถานีอนามัย / ศูนย์บริการสาธารณสุข / ศูนย์สุขภาพชุมชน | รพ.ชุมชน | รพ.ทั่วไป / รพ.ศูนย์ | รพ.ของ มหาวิทยาลัย | อื่น ๆ | คลินิก | โรงพยาบาล | | | | | |
| เพศและเขตการปกครอง | | Government / health office / primary care unit | Community hospital | General / Center hospital | University hospital | Others | Clinic | Hospital | | | sex and area | | |
| รวม | 6,988.8 | 4,747.9 | 1,793.8 | 367.3 | 18.6 | 14.3 | - | 46.9 | - | - | - | Total | |
| ชาย | 2,677.2 | 1,798.3 | 722.3 | 134.5 | 3.3 | 6.1 | - | 12.6 | - | - | - | Male | |
| หญิง | 4,311.6 | 2,949.5 | 1,071.5 | 232.8 | 15.3 | 8.2 | - | 34.3 | - | - | - | Female | |
| ในเขตเทศบาล | 844.0 | 256.3 | 388.7 | 163.6 | 4.9 | 14.3 | - | 16.1 | - | - | - | Municipal area | |
| ชาย | 336.1 | 99.1 | 158.6 | 64.8 | 1.5 | 6.1 | - | 6.0 | - | - | - | Male | |
| หญิง | 507.8 | 157.1 | 230.2 | 98.8 | 3.5 | 8.2 | - | 10.1 | - | - | - | Female | |
| นอกเขตเทศบาล | 6,144.8 | 4,491.6 | 1,405.1 | 203.7 | 13.7 | - | - | 30.8 | - | - | - | Non-municipal area | |
| ชาย | 2,341.1 | 1,699.2 | 563.7 | 69.7 | 1.8 | - | - | 6.6 | - | - | - | Male | |
| หญิง | 3,803.7 | 2,792.4 | 841.3 | 134.0 | 11.8 | - | - | 24.2 | - | - | - | Female | |

ตารางที่ 4 ร้อยละของผู้ตอบสัมภาษณ์ด้วยตนเองอายุ 15 ปีขึ้นไปที่ได้รับบัตรประกันสุขภาพ (บัตรทอง) จำแนกตามความพึงพอใจในสถานพยาบาลลำดับที่ 1 ที่ระบุบนบัตรประกันสุขภาพ
เขตและเขตการปกครอง ภาคตะวันออกเฉียงเหนือ

TABLE 4 PERCENTAGE OF RESPONDENTS 15 YEARS OF AGED AND OVER WHO RECEIVED UNIVERSAL COVERAGE CARD (UC CARD) BY SATISFACTION
OF THE FIRST HEALTH CARE PROVIDER INDICATED IN THE CARD, SEX AND AREA, NORTHEASTERN REGION

| เขตและเขตการปกครอง | ความพึงพอใจในสถานพยาบาลลำดับที่ 1 ที่ระบุบนบัตรประกันสุขภาพ | | | sex and area | |
|--------------------|---|-----------|-------------|--------------|--------------------|
| | รวม | พอใจ | ไม่พอใจ | | |
| | Total | Satisfied | Unsatisfied | Not sure | |
| ยอดรวม | 100.0 | 90.1 | 6.1 | 3.9 | Total |
| ชาย | 100.0 | 89.3 | 6.7 | 4.0 | Male |
| หญิง | 100.0 | 90.5 | 5.6 | 3.8 | Female |
| ในเขตเทศบาล | 100.0 | 86.1 | 7.3 | 6.6 | Municipal area |
| ชาย | 100.0 | 86.2 | 7.1 | 6.8 | Male |
| หญิง | 100.0 | 86.1 | 7.5 | 6.4 | Female |
| นอกเขตเทศบาล | 100.0 | 90.6 | 5.9 | 3.5 | Non-municipal area |
| ชาย | 100.0 | 89.7 | 6.7 | 3.6 | Male |
| หญิง | 100.0 | 91.1 | 5.4 | 3.5 | Female |

ตารางที่ 5 ร้อยละของผู้ตอบสัมภาษณ์ด้วยตนเองอายุ 15 ปีขึ้นไปที่ได้รับบัตรประกันสุขภาพ (บัตรทอง) จำแนกตามสาเหตุที่ไม่พอใจในสถานพยาบาลลำดับที่ 1 ที่ระบุบนบัตรประกันสุขภาพ
 เขตและเขตการปกครอง ภาคตะวันออกเฉียงเหนือ

TABLE 5 PERCENTAGE OF RESPONDENTS 15 YEARS OF AGED AND OVER WHO RECEIVED UNIVERSAL COVERAGE CARD (UC CARD) BY REASON TO UNSATISFIED OF THE FIRST HEALTH CARE PROVIDER INDICATED IN THE CARD, SEX AND AREA, NORTHEASTERN REGION

| เขตและเขตการปกครอง | สาเหตุไม่พอใจในสถานพยาบาลลำดับที่ 1 ที่ระบุบนบัตรประกันสุขภาพ | | | | | | sex and area |
|---------------------|---|--------------------------------|----------------------------------|---------------|-------------------------------------|--------|--------------------|
| | รวม | ไม่มั่นใจในบริการ | เดินทางไม่สะดวก | สถานพยาบาล | ไม่ได้อยู่ในภูมิลำเนา | อื่น ๆ | |
| Total | 100.0 | Not have confidence in service | Inconvenience for transportation | Far from home | Not accessible because of migration | Others | |
| ยอดรวม | 100.0 | 46.7 | 19.4 | 11.3 | 3.7 | 19.0 | Total |
| ชาย | 100.0 | 45.4 | 16.6 | 10.0 | 5.0 | 23.0 | Male |
| หญิง | 100.0 | 47.7 | 21.4 | 12.2 | 2.7 | 16.0 | Female |
| ในเขตเทศบาล | 100.0 | 32.2 | 7.9 | 8.1 | 21.3 | 30.4 | Municipal area |
| ชาย | 100.0 | 30.9 | 1.1 | 3.2 | 27.5 | 37.2 | Male |
| หญิง | 100.0 | 33.0 | 12.2 | 11.1 | 17.5 | 26.2 | Female |
| นอกเขตเทศบาล | 100.0 | 49.2 | 21.3 | 11.8 | 0.7 | 17.0 | Non-municipal area |
| ชาย | 100.0 | 47.6 | 19.0 | 11.0 | 1.6 | 20.8 | Male |
| หญิง | 100.0 | 50.5 | 23.1 | 12.4 | 0.0 | 14.1 | Female |

ตารางที่ 6 จำนวนประชากรที่ได้รับบัตรประกันสุขภาพ (บัตรทอง) จำแนกตามประเภทสถานพยาบาลลำดับที่ 2 ที่ระบุบนบัตรประกันสุขภาพ เขตและเขตการปกครอง ภาคตะวันออกเฉียงเหนือ

TABLE 6 NUMBER OF POPULATION WHO RECEIVED UNIVERSAL COVERAGE CARD (UC CARD) BY TYPE OF THE SECOND HEALTH CARE PROVIDER INDICATED IN THE CARD, SEX AND AREA, NORTHEASTERN REGION

| เขตและเขตการปกครอง | ประเภทสถานพยาบาลลำดับที่ 2 ที่ระบุบนบัตรประกันสุขภาพ | | | | | | | รวม | Total | sex and area |
|---------------------|--|---------------------------|---------------------|-----------------------|------------------|--|--|----------------|---------------------------|--------------|
| | รพ.ชุมชน | รพ.ทั่วไป / รพ.ศูนย์ | รพ.ของ มหาวิทยาลัย | รพ.สังกัด อื่น ของรัฐ | โรงพยาบาลเอกชน | Type of the second health care provider indicated in UC CARD | | | | |
| | Community hospital | General / Center hospital | University hospital | Others | Private hospital | | | | | |
| ยอดรวม | 3,958.2 | 833.9 | 3.2 | 1.1 | 7.3 | | | 4,803.7 | Total | |
| ชาย | 1,497.7 | 311.8 | 3.1 | 0.1 | 3.7 | | | 1,816.4 | Male | |
| หญิง | 2,460.5 | 522.0 | 0.1 | 0.9 | 3.6 | | | 2,987.2 | Female | |
| ในเขตเทศบาล | 159.6 | 101.4 | 0.9 | 1.1 | 7.3 | | | 270.3 | Municipal area | |
| ชาย | 59.4 | 41.8 | 0.8 | 0.1 | 3.7 | | | 105.8 | Male | |
| หญิง | 100.2 | 59.7 | 0.1 | 0.9 | 3.6 | | | 164.5 | Female | |
| นอกเขตเทศบาล | 3,798.6 | 732.4 | 2.3 | - | - | | | 4,533.4 | Non-municipal area | |
| ชาย | 1,438.3 | 270.1 | 2.3 | - | - | | | 1,710.7 | Male | |
| หญิง | 2,360.3 | 462.4 | - | - | - | | | 2,822.7 | Female | |

(หน่วยเป็นพัน In thousands)

ตารางที่ 7 ร้อยละของผู้ตอบสัมภาษณ์ด้วยตนเองอายุ 15 ปีขึ้นไปที่ได้รับบัตรประกันสุขภาพ (บัตรทอง) จำแนกตามความพึงพอใจในสถานพยาบาลลำดับที่ 2 ที่ระบุบนบัตรประกันสุขภาพ
 เขตและเขตการปกครอง ภาคตะวันออกเฉียงเหนือ

TABLE 7 PERCENTAGE OF RESPONDENTS 15 YEARS OF AGED AND OVER WHO RECEIVED UNIVERSAL COVERAGE CARD (UC CARD) BY SATISFACTION
 OF THE SECOND HEALTH CARE PROVIDER INDICATED IN THE CARD, SEX AND AREA, NORTHEASTERN REGION

| เขตและเขตการปกครอง | ความพึงพอใจในสถานพยาบาลลำดับที่ 2 ที่ระบุบนบัตรประกันสุขภาพ | | | sex and area | |
|---------------------|---|-----------|-------------|--------------|--------------------|
| | รวม | พอใจ | ไม่พอใจ | | |
| | Total | Satisfied | Unsatisfied | Not sure | |
| ยอดรวม | 100.0 | 63.8 | 4.6 | 31.6 | Total |
| ชาย | 100.0 | 66.0 | 5.5 | 28.5 | Male |
| หญิง | 100.0 | 62.4 | 4.1 | 33.5 | Female |
| ในเขตเทศบาล | 100.0 | 59.2 | 8.6 | 32.2 | Municipal area |
| ชาย | 100.0 | 61.5 | 7.5 | 31.0 | Male |
| หญิง | 100.0 | 57.7 | 9.3 | 33.0 | Female |
| นอกเขตเทศบาล | 100.0 | 64.1 | 4.4 | 31.6 | Non-municipal area |
| ชาย | 100.0 | 66.3 | 5.4 | 28.3 | Male |
| หญิง | 100.0 | 62.7 | 3.8 | 33.5 | Female |

ตารางที่ 8 ร้อยละของผู้ตอบสัมภาษณ์ด้วยตนเองอายุ 15 ปีขึ้นไปที่ได้รับบัตรประกันสุขภาพ (บัตรทอง) จำนวนตามสาเหตุไม่พอใจในสถานพยาบาลลำดับที่ 2 ที่ระบุบนบัตรประกันสุขภาพ
 เขตและเขตการปกครอง ภาคตะวันออกเฉียงเหนือ

TABLE 8 PERCENTAGE OF RESPONDENTS 15 YEARS OF AGED AND OVER WHO RECEIVED UNIVERSAL COVERAGE CARD (UC CARD) BY REASON TO UNSATISFIED OF THE SECOND HEALTH CARE PROVIDER INDICATED IN THE CARD, SEX AND AREA, NORTHEASTERN REGION

| เขตและเขตการปกครอง | สาเหตุไม่พอใจในสถานพยาบาลลำดับที่ 2 ที่ระบุบนบัตรประกันสุขภาพ | | | | | | | sex and area |
|--------------------|---|-------------------|-----------------|----------------|-----------------------|--------|--------------------|--------------|
| | รวม | ไม่มั่นใจในบริการ | เดินทางไม่สะดวก | สถานพยาบาล | ไม่ได้อยู่ในภูมิไล่นา | อื่น ๆ | | |
| Total | Not have confidence | Inconvenience | Far from home | Not accessible | Others | | | |
| ยอดรวม | 100.0 | 51.7 | 12.6 | 10.0 | 2.7 | 23.1 | Total | |
| ชาย | 100.0 | 47.2 | 10.7 | 4.2 | 4.2 | 33.8 | Male | |
| หญิง | 100.0 | 55.4 | 14.1 | 14.7 | 1.4 | 14.3 | Female | |
| ในเขตเทศบาล | 100.0 | 48.1 | 2.3 | 3.1 | 14.6 | 31.8 | Municipal area | |
| ชาย | 100.0 | 44.0 | 6.8 | 0.0 | 20.8 | 28.5 | Male | |
| หญิง | 100.0 | 50.3 | 0.0 | 4.8 | 11.4 | 33.5 | Female | |
| นอกเขตเทศบาล | 100.0 | 52.1 | 13.8 | 10.8 | 1.3 | 22.1 | Non-municipal area | |
| ชาย | 100.0 | 47.4 | 11.0 | 4.6 | 2.7 | 34.3 | Male | |
| หญิง | 100.0 | 56.1 | 16.2 | 16.2 | 0.0 | 11.5 | Female | |

ตารางที่ 9 จำนวนและร้อยละของประชากร จำแนกตามการป่วยหรือรู้สึกไม่สบายระหว่าง 1 เดือนก่อนวันสัมภาษณ์ หมวดอายุ เพศและเขตการปกครอง ภาคตะวันออกเฉียงเหนือ

TABLE 9 NUMBER AND PERCENTAGE OF POPULATION BY REPORTED ILL OR NOT FEELING WELL DURING 1 MONTH BEFORE INTERVIEW'S DATE, AGE GROUP, SEX AND AREA, NORTHEASTERN REGION

SEX AND AREA, NORTHEASTERN REGION

| หมวดอายุ (ปี) และเขตการปกครอง | รวม Total | | | ชาย Male | | | หญิง Female | | | |
|----------------------------------|-----------|---------|---------|----------|---------|---------|-------------|---------|---------|-------------|
| | รวม | ป่วย | ร้อยละ | รวม | ป่วย | ร้อยละ | รวม | ป่วย | ร้อยละ | |
| | Total | Illness | Percent | Total | Illness | Percent | Total | Illness | Percent | |
| ยอดรวม | 21,980.2 | 3,428.4 | 15.6 | 10,922.5 | 1,490.1 | 13.6 | 11,057.7 | 1,938.3 | 17.5 | Total |
| น้อยกว่า 5 | 1,807.5 | 463.1 | 25.6 | 918.9 | 235.5 | 25.6 | 888.6 | 227.7 | 25.6 | Less than 5 |
| 5 - 9 | 1,823.1 | 232.6 | 12.8 | 936.4 | 132.4 | 14.1 | 886.8 | 100.2 | 11.3 | 5 - 9 |
| 10 - 14 | 1,967.6 | 165.6 | 8.4 | 1,009.0 | 83.1 | 8.2 | 958.6 | 82.6 | 8.6 | 10 - 14 |
| 15 - 19 | 1,895.1 | 142.9 | 7.5 | 976.3 | 67.5 | 6.9 | 918.8 | 75.4 | 8.2 | 15 - 19 |
| 20 - 24 | 1,727.0 | 155.0 | 9.0 | 895.8 | 52.1 | 5.8 | 831.2 | 102.9 | 12.4 | 20 - 24 |
| 25 - 29 | 1,558.4 | 137.8 | 8.8 | 807.4 | 80.7 | 10.0 | 751.0 | 57.1 | 7.6 | 25 - 29 |
| 30 - 34 | 1,660.2 | 176.7 | 10.6 | 821.0 | 66.2 | 8.1 | 839.1 | 110.5 | 13.2 | 30 - 34 |
| 35 - 39 | 1,795.6 | 235.1 | 13.1 | 873.7 | 92.2 | 10.6 | 921.9 | 142.9 | 15.5 | 35 - 39 |
| 40 - 44 | 1,692.8 | 229.9 | 13.6 | 831.9 | 89.5 | 10.8 | 860.9 | 140.4 | 16.3 | 40 - 44 |
| 45 - 49 | 1,522.0 | 267.8 | 17.6 | 745.2 | 103.5 | 13.9 | 776.8 | 164.3 | 21.2 | 45 - 49 |
| 50 - 54 | 1,245.2 | 268.7 | 21.6 | 604.3 | 125.1 | 20.7 | 641.0 | 143.6 | 22.4 | 50 - 54 |
| 55 - 59 | 1,016.4 | 229.9 | 22.6 | 489.2 | 86.1 | 17.6 | 527.1 | 143.8 | 27.3 | 55 - 59 |
| 60 - 64 | 797.7 | 211.6 | 26.5 | 374.6 | 76.8 | 20.5 | 423.1 | 134.8 | 31.8 | 60 - 64 |
| 65 - 69 | 596.6 | 197.6 | 33.1 | 270.1 | 73.5 | 27.2 | 326.5 | 124.1 | 38.0 | 65 - 69 |
| 70 - 74 | 427.8 | 159.3 | 37.2 | 185.8 | 63.1 | 33.9 | 242.0 | 96.3 | 39.8 | 70 - 74 |
| 75 ขึ้นไป | 447.3 | 154.7 | 34.6 | 182.9 | 62.8 | 34.3 | 264.4 | 91.9 | 34.8 | 75 and over |

(หน่วยเป็นพัน In thousands)

ตารางที่ 9 จำนวนและร้อยละของประชากร จำแนกตามการป่วยหรือรู้สึกไม่สบายระหว่าง 1 เดือนก่อนวันสัมภาษณ์ หมวดอายุ เพศและเขตการปกครอง ภาคตะวันออกเฉียงเหนือ (ต่อ)

TABLE 9 NUMBER AND PERCENTAGE OF POPULATION BY REPORTED ILL OR NOT FEELING WELL DURING 1 MONTH BEFORE INTERVIEWS DATE, AGE GROUP, SEX AND AREA, NORTHEASTERN REGION (Contd.)

SEX AND AREA, NORTHEASTERN REGION (Contd.)

| หมวดอายุ (ปี) และเขตการปกครอง | รวม Total | | | ชาย Male | | | หญิง Female | | |
|----------------------------------|-----------|---------|---------|----------|---------|---------|-------------|---------|---------|
| | รวม | ป่วย | ร้อยละ | รวม | ป่วย | ร้อยละ | รวม | ป่วย | ร้อยละ |
| | Total | Illness | Percent | Total | Illness | Percent | Total | Illness | Percent |
| ในเขตเทศบาล | 3,311.2 | 478.0 | 14.4 | 1,618.9 | 197.6 | 12.2 | 1,692.4 | 280.4 | 16.6 |
| น้อยกว่า 5 | 269.4 | 67.6 | 25.1 | 134.6 | 31.0 | 23.1 | 134.8 | 36.6 | 27.1 |
| 5 - 9 | 271.8 | 30.1 | 11.1 | 137.4 | 15.7 | 11.5 | 134.4 | 14.4 | 10.7 |
| 10 - 14 | 295.1 | 24.4 | 8.3 | 148.9 | 10.9 | 7.3 | 146.2 | 13.6 | 9.3 |
| 15 - 19 | 286.4 | 17.4 | 6.1 | 144.8 | 7.3 | 5.0 | 141.7 | 10.2 | 7.2 |
| 20 - 24 | 266.0 | 21.2 | 8.0 | 135.1 | 5.6 | 4.2 | 130.9 | 15.5 | 11.9 |
| 25 - 29 | 238.0 | 23.0 | 9.7 | 121.4 | 12.0 | 9.9 | 116.6 | 11.0 | 9.4 |
| 30 - 34 | 253.0 | 28.1 | 11.1 | 123.0 | 11.0 | 9.0 | 130.0 | 17.0 | 13.1 |
| 35 - 39 | 272.3 | 32.8 | 12.1 | 130.2 | 12.6 | 9.7 | 142.1 | 20.3 | 14.3 |
| 40 - 44 | 256.0 | 30.5 | 11.9 | 123.8 | 11.3 | 9.1 | 132.2 | 19.2 | 14.5 |
| 45 - 49 | 229.0 | 31.1 | 13.6 | 110.4 | 13.3 | 12.0 | 118.6 | 17.8 | 15.0 |
| 50 - 54 | 186.2 | 37.3 | 20.0 | 89.1 | 15.1 | 16.9 | 97.1 | 22.2 | 22.9 |
| 55 - 59 | 151.2 | 33.3 | 22.0 | 71.9 | 14.3 | 19.8 | 79.3 | 19.0 | 24.0 |
| 60 - 64 | 118.7 | 31.5 | 26.6 | 55.1 | 11.0 | 20.0 | 63.7 | 20.5 | 32.3 |
| 65 - 69 | 88.2 | 22.3 | 25.3 | 39.5 | 9.0 | 22.7 | 48.7 | 13.3 | 27.4 |
| 70 - 74 | 63.3 | 22.4 | 35.4 | 27.1 | 8.0 | 29.7 | 36.2 | 14.4 | 39.7 |
| 75 ขึ้นไป | 66.5 | 24.9 | 37.5 | 26.7 | 9.5 | 35.7 | 39.9 | 15.4 | 38.6 |

(หน่วยเป็นพัน In thousands)

ตารางที่ 9 จำนวนและร้อยละของประชากร จำแนกตามการป่วยหรือรู้สึกไม่สบายระหว่าง 1 เดือนก่อนวันสัมภาษณ์ หมวดอายุ เพศและเขตการปกครอง ภาคตะวันออกเฉียงเหนือ (ต่อ)

TABLE 9 NUMBER AND PERCENTAGE OF POPULATION BY REPORTED ILL OR NOT FEELING WELL DURING 1 MONTH BEFORE INTERVIEWS DATE, AGE GROUP, SEX AND AREA, NORTHEASTERN REGION (Contd.)

SEX AND AREA, NORTHEASTERN REGION (Contd.)

| หมวดอายุ (ปี) และเขตการปกครอง | รวม Total | | | ชาย Male | | | หญิง Female | | | Age group (years), and area |
|----------------------------------|-----------|---------|---------|----------|---------|---------|-------------|---------|---------|--------------------------------|
| | รวม | ป่วย | ร้อยละ | รวม | ป่วย | ร้อยละ | รวม | ป่วย | ร้อยละ | |
| | Total | Illness | Percent | Total | Illness | Percent | Total | Illness | Percent | |
| นอกเขตเทศบาล | 18,669.0 | 2,950.4 | 15.8 | 9,303.6 | 1,292.5 | 13.9 | 9,365.3 | 1,657.9 | 17.7 | Non-municipal area |
| น้อยกว่า 5 | 1,538.1 | 395.5 | 25.7 | 784.2 | 204.4 | 26.1 | 753.8 | 191.1 | 25.3 | Less than 5 |
| 5 - 9 | 1,551.3 | 202.4 | 13.0 | 798.9 | 116.7 | 14.6 | 752.4 | 85.8 | 11.4 | 5 - 9 |
| 10 - 14 | 1,672.5 | 141.2 | 8.4 | 860.1 | 72.2 | 8.4 | 812.4 | 69.0 | 8.5 | 10 - 14 |
| 15 - 19 | 1,608.7 | 125.5 | 7.8 | 831.5 | 60.3 | 7.2 | 777.1 | 65.2 | 8.4 | 15 - 19 |
| 20 - 24 | 1,461.0 | 133.9 | 9.2 | 760.7 | 46.5 | 6.1 | 700.3 | 87.4 | 12.5 | 20 - 24 |
| 25 - 29 | 1,320.4 | 114.8 | 8.7 | 686.0 | 68.7 | 10.0 | 634.3 | 46.1 | 7.3 | 25 - 29 |
| 30 - 34 | 1,407.1 | 148.6 | 10.6 | 698.0 | 55.2 | 7.9 | 709.1 | 93.5 | 13.2 | 30 - 34 |
| 35 - 39 | 1,523.3 | 202.3 | 13.3 | 743.5 | 79.6 | 10.7 | 779.7 | 122.7 | 15.7 | 35 - 39 |
| 40 - 44 | 1,436.7 | 199.4 | 13.9 | 708.1 | 78.2 | 11.0 | 728.6 | 121.2 | 16.6 | 40 - 44 |
| 45 - 49 | 1,293.1 | 236.7 | 18.3 | 634.9 | 90.2 | 14.2 | 658.2 | 146.5 | 22.3 | 45 - 49 |
| 50 - 54 | 1,059.0 | 231.4 | 21.9 | 515.2 | 110.1 | 21.4 | 543.9 | 121.3 | 22.3 | 50 - 54 |
| 55 - 59 | 865.2 | 196.6 | 22.7 | 417.3 | 71.8 | 17.2 | 447.9 | 124.8 | 27.9 | 55 - 59 |
| 60 - 64 | 679.0 | 180.1 | 26.5 | 319.5 | 65.8 | 20.6 | 359.5 | 114.2 | 31.8 | 60 - 64 |
| 65 - 69 | 508.4 | 175.3 | 34.5 | 230.6 | 64.6 | 28.0 | 277.8 | 110.7 | 39.9 | 65 - 69 |
| 70 - 74 | 364.5 | 136.9 | 37.6 | 158.7 | 55.0 | 34.7 | 205.8 | 81.9 | 39.8 | 70 - 74 |
| 75 ขึ้นไป | 380.8 | 129.8 | 34.1 | 156.3 | 53.3 | 34.1 | 224.5 | 76.5 | 34.1 | 75 and over |

(หน่วยเป็นพัน In thousands)

ตารางที่ 10 จำนวนประชากรที่ป่วยหรือรู้สึกไม่สบายระหว่าง 1 เดือนก่อนวันสัมภาษณ์ จำนวนตามจำนวนครั้งที่ป่วย เพศและเขตการปกครอง ภาคตะวันออกเฉียงเหนือ

TABLE 10 NUMBER OF POPULATION WHO ILL OR NOT FEELING WELL DURING 1 MONTH BEFORE INTERVIEWS DATE BY TIME OF ILLNESS, SEX AND AREA,

NORTHEASTERN REGION

(หน่วยเป็นพัน In thousands)

| จำนวนครั้งที่ป่วย | รวม Total | | ในเขตเทศบาล Municipal area | | นอกเขตเทศบาล Non-municipal area | | Time of illness | | | |
|-------------------|-----------|----------|----------------------------|----------------------------|---------------------------------|---------------------------------|-----------------|-----------|----------|------------------|
| | รวม Total | ชาย Male | หญิง Female | ในเขตเทศบาล Municipal area | | นอกเขตเทศบาล Non-municipal area | | | | |
| | | | | รวม Total | ชาย Male | หญิง Female | | รวม Total | ชาย Male | หญิง Female |
| ยอดรวม | 3,428.4 | 1,490.1 | 1,938.3 | 478.0 | 197.6 | 280.4 | 2,950.4 | 1,292.5 | 1,657.9 | Total |
| 1 ครั้ง | 2,561.7 | 1,106.1 | 1,455.6 | 363.1 | 156.6 | 206.5 | 2,198.6 | 949.5 | 1,249.1 | 1 time |
| 2 ครั้ง | 454.3 | 226.4 | 227.9 | 64.9 | 23.5 | 41.4 | 389.5 | 202.9 | 186.6 | 2 times |
| 3 ครั้ง | 161.6 | 54.5 | 107.2 | 26.1 | 7.7 | 18.3 | 135.5 | 46.7 | 88.8 | 3 times |
| 4 ครั้ง | 71.5 | 30.0 | 41.5 | 7.0 | 3.2 | 3.9 | 64.4 | 26.8 | 37.7 | 4 times |
| 5 ครั้ง | 32.0 | 5.4 | 26.6 | 1.7 | 0.6 | 1.1 | 30.4 | 4.8 | 25.6 | 5 times |
| 6 ครั้ง | 7.8 | 5.0 | 2.7 | 0.8 | 0.5 | 0.2 | 7.0 | 4.5 | 2.5 | 6 times |
| 7 ครั้ง | 0.1 | 0.1 | - | 0.1 | 0.1 | - | - | - | - | 7 times |
| 8 ครั้งขึ้นไป | 139.4 | 62.6 | 76.8 | 14.3 | 5.2 | 9.1 | 125.0 | 57.4 | 67.7 | 8 times and over |
| เฉลี่ย | 1.6 | 1.6 | 1.6 | 1.5 | 1.5 | 1.6 | 1.6 | 1.6 | 1.6 | Average |

ตารางที่ 11 จำนวนประชากรที่ป่วยหรือรู้สึกไม่สบายระหว่าง 1 เดือนก่อนวันสัมภาษณ์ / อาการที่ป่วยครั้งสุดท้าย เพศและเขตการปกครอง ภาคตะวันออกเฉียงเหนือ
 TABLE 11 NUMBER OF POPULATION WHO ILL OR NOT FEELING WELL DURING 1 MONTH BEFORE INTERVIEW'S DATE BY TYPE OF LAST DISEASES OR SYMPTOMS,

SEX AND AREA, NORTHEASTERN REGION

(หน่วยเป็นพัน In thousands)

| อาการที่ป่วยครั้งสุดท้าย | รวม Total | | ในเขตเทศบาล | | | | นอกเขตเทศบาล | | | | Type of last diseases or symptoms |
|----------------------------|----------------|----------------|----------------|----------------|--------------|--------------------|----------------|----------------|----------------|---|-----------------------------------|
| | รวม Total | ชาย Male | หญิง Female | Municipal area | | Non-municipal area | | รวม Total | ชาย Male | หญิง Female | |
| | | | | ชาย Male | หญิง Female | ชาย Male | หญิง Female | | | | |
| ยอดรวม | 3,428.4 | 1,490.1 | 1,938.3 | 478.0 | 197.6 | 280.4 | 2,950.4 | 1,292.5 | 1,657.9 | Total | |
| โรคระบบทางเดินหายใจ | 1,332.6 | 674.9 | 657.7 | 213.6 | 96.9 | 116.7 | 1,119.1 | 578.1 | 541.0 | Diseases of the respiratory system | |
| โรคระบบทางเดินอาหาร | 375.1 | 147.4 | 227.7 | 50.8 | 18.9 | 31.9 | 324.3 | 128.5 | 195.8 | Diseases of the digestive system | |
| โรคระบบทางเดินปัสสาวะ | 57.0 | 40.2 | 16.7 | 5.7 | 3.5 | 2.2 | 51.2 | 36.8 | 14.5 | Diseases of urinary system | |
| โรคหัวใจและหลอดเลือด | 231.3 | 88.4 | 142.8 | 42.7 | 17.2 | 25.5 | 188.6 | 71.3 | 117.3 | Cardiovascular diseases | |
| โรคติดเชื้อ | 26.2 | 8.6 | 17.6 | 3.8 | 0.9 | 2.9 | 22.3 | 7.6 | 14.7 | Infectious diseases | |
| โรคผิวหนัง | 56.4 | 32.2 | 24.3 | 4.2 | 2.1 | 2.1 | 52.2 | 30.1 | 22.1 | Diseases of skin | |
| โรคภูมิแพ้ | 79.3 | 28.1 | 51.2 | 7.3 | 1.6 | 5.7 | 72.0 | 26.5 | 45.5 | Allergic condition | |
| โรคของปากหู | 89.5 | 34.4 | 55.0 | 15.0 | 4.9 | 10.1 | 74.5 | 29.5 | 45.0 | Diseases of oral cavity, ear, throat, nose, eye | |
| คอ จมูก ตา ฟัน | | | | | | | | | | | |
| โรคอวัยวะสืบพันธุ์ของสตรี | 23.8 | - | 23.8 | 3.0 | - | 3.0 | 20.8 | - | 20.8 | Diseases of female genital organ | |
| การคลอดบุตร | 27.0 | - | 27.0 | 1.3 | - | 1.3 | 25.8 | - | 25.8 | Condition related to delivery | |
| โรคของต่อมไร้ท่อ | 197.0 | 59.9 | 137.1 | 24.8 | 8.4 | 16.4 | 172.1 | 51.5 | 120.7 | Diseases of endocrine system, metabolic diseases and nutritional status | |
| โรคระบบกล้ามเนื้อ เส้นเอ็น | 396.7 | 162.9 | 233.8 | 40.3 | 15.5 | 24.8 | 356.4 | 147.4 | 209.0 | Diseases of the musculoskeletal system and connective tissue | |
| กระดูกและข้อ | | | | | | | | | | | |
| โรคระบบประสาทจิตเวช | 85.7 | 34.3 | 51.5 | 11.1 | 3.9 | 7.2 | 74.6 | 30.3 | 44.3 | Diseases of the nervous system and mental disorder | |
| อาการไม่เจ็บชัดอื่น ๆ | 386.7 | 140.4 | 246.4 | 41.3 | 16.3 | 25.0 | 345.5 | 124.1 | 221.4 | Ill - defined conditions | |
| อื่น ๆ | 64.1 | 38.4 | 25.8 | 13.2 | 7.5 | 5.7 | 50.9 | 30.8 | 20.1 | Others | |

ตารางที่ 12 จำนวนประชากรที่ป่วยหรือรู้สึกไม่สบายระหว่าง 1 เดือนก่อนวันสัมภาษณ์ จำนวนตามผู้วินิจฉัยโรค เพศและเขตการปกครอง ภาคตะวันออกเฉียงเหนือ

TABLE 12 NUMBER OF POPULATION WHO ILL OR NOT FEELING WELL DURING 1 MONTH BEFORE INTERVIEWS DATE BY PERSONS WHO DIAGNOSE THE DISEASES,

SEX AND AREA, NORTHEASTERN REGION

| ผู้วินิจฉัยโรค | รวม Total | | ในเขตเทศบาล Municipal area | | | | นอกเขตเทศบาล Non-municipal area | | | | Persons who diagnose the diseases |
|--|-----------|----------|----------------------------|----------|-------------|-----------|---------------------------------|-------------|----------|------------------------------------|-----------------------------------|
| | รวม Total | ชาย Male | รวม Total | ชาย Male | หญิง Female | รวม Total | ชาย Male | หญิง Female | ชาย Male | หญิง Female | |
| | | | | | | | | | | | |
| ยอดรวม | 3,428.4 | 1,490.1 | 1,938.3 | 478.0 | 197.6 | 280.4 | 2,950.4 | 1,292.5 | 1,657.9 | Total | |
| รู้ด้วยตนเอง | 1,496.0 | 629.2 | 866.9 | 206.4 | 89.2 | 117.1 | 1,289.7 | 539.9 | 749.7 | By self | |
| ญาติ / เพื่อน / เพื่อนบ้าน | 154.3 | 102.5 | 51.8 | 25.3 | 13.5 | 11.8 | 129.0 | 89.0 | 40.0 | Relative, friend and neighbor | |
| หมอพื้นบ้าน / แผนโบราณ | 0.4 | 0.2 | 0.2 | 0.4 | 0.2 | 0.2 | - | - | - | Traditional healer | |
| อาสาสมัครสาธารณสุข (อสม.) | 15.6 | 8.8 | 6.8 | 0.6 | 0.6 | 0.0 | 15.0 | 8.3 | 6.8 | Health volunteer | |
| จนท.สถานอนามัย / ศูนย์บริการสาธารณสุข / ศูนย์สุขภาพชุมชน | 439.2 | 210.3 | 228.9 | 35.2 | 15.8 | 19.4 | 404.0 | 194.5 | 209.5 | Health officer / primary care unit | |
| แพทย์โรงพยาบาลของรัฐ | 934.1 | 353.9 | 580.2 | 133.1 | 50.1 | 83.0 | 801.0 | 303.8 | 497.2 | Government doctor | |
| แพทย์ที่คลินิก / โรงพยาบาลเอกชน | 373.4 | 177.1 | 196.3 | 72.2 | 24.8 | 47.5 | 301.2 | 152.3 | 148.9 | Clinic / private doctor | |
| อื่นๆ | 15.4 | 8.1 | 7.2 | 4.8 | 3.4 | 1.4 | 10.6 | 4.7 | 5.8 | Others | |

(หน่วยเป็นพัน In thousands)

ตารางที่ 13 จำนวนประชากรที่ป่วยหรือรู้สึกไม่สบายระหว่าง 1 เดือนก่อนวันสัมภาษณ์ จำนวนตามการหยุดปฏิบัติกิจวัตรประจำวัน ระยะเวลาที่หยุดกิจวัตรประจำวัน
 เขตและเขตการปกครอง ภาคตะวันออกเฉียงเหนือ

TABLE 13 NUMBER OF POPULATION WHO ILL OR NOT FEELING WELL DURING 1 MONTH BEFORE INTERVIEW'S DATE BY PERFORMANCE REGULAR ACTIVITIES,
 LENGTH OF TIME KEEPING AWAY FROM REGULAR ACTIVITIES, SEX AND AREA, NORTHEASTERN REGION

| การหยุดกิจวัตรประจำวันและ ระยะเวลาที่หยุดกิจวัตร ประจำวัน | รวม Total | | ในเขตเทศบาล | | | นอกเขตเทศบาล | | | Non-municipal area | | | Performance regular activities, length of time keeping away from regular activities |
|---|--------------|-------------|----------------|-------------|----------------|--------------|-------------|----------------|--------------------|----------------------------------|----------------|---|
| | รวม Total | ชาย Male | หญิง Female | เทศบาล | | รวม Total | ชาย Male | หญิง Female | Non-municipal area | | หญิง Female | |
| | | | | ชาย Male | หญิง Female | | | | ชาย Male | หญิง Female | | |
| การหยุดกิจวัตรประจำวัน | 3,428.4 | 1,490.1 | 1,938.3 | 478.0 | 197.6 | 2,950.4 | 1,292.5 | 1,657.9 | 1,657.9 | Performance regular activities | | |
| หยุด | 656.4 | 307.7 | 348.7 | 79.8 | 40.2 | 576.6 | 267.5 | 309.1 | 309.1 | Performance | | |
| ไม่หยุด | 2,772.0 | 1,182.4 | 1,589.7 | 398.2 | 157.3 | 2,373.8 | 1,025.0 | 1,348.8 | 1,348.8 | Not performance | | |
| ระยะเวลาที่หยุด | 656.4 | 307.7 | 348.7 | 79.8 | 40.2 | 576.6 | 267.5 | 309.1 | 309.1 | Length of time keeping away from | | |
| กิจวัตรประจำวัน (วัน) | | | | | | | | | | regular activities (day) | | |
| 1 | 95.3 | 42.9 | 52.3 | 15.3 | 4.9 | 79.9 | 38.1 | 41.9 | 41.9 | 1 | | |
| 2-3 | 337.2 | 152.4 | 184.9 | 35.5 | 19.6 | 301.7 | 132.7 | 169.0 | 169.0 | 2-3 | | |
| 4-7 | 134.7 | 71.7 | 63.0 | 19.2 | 10.1 | 115.6 | 61.6 | 54.0 | 54.0 | 4-7 | | |
| 8-14 | 31.2 | 11.2 | 20.0 | 3.6 | 2.2 | 27.6 | 9.0 | 18.6 | 18.6 | 8-14 | | |
| 15-28 | 18.5 | 11.3 | 7.2 | 1.5 | 0.6 | 17.0 | 10.8 | 6.2 | 6.2 | 15-28 | | |
| 29 ขึ้นไป | 39.4 | 18.2 | 21.2 | 4.6 | 2.9 | 34.8 | 15.3 | 19.5 | 19.5 | 29 and over | | |
| เฉลี่ย | 6.2 | 6.6 | 6.0 | 6.6 | 7.3 | 6.2 | 6.5 | 6.0 | 6.0 | Average | | |

(หน่วยเป็นพัน In thousands)

ตารางที่ 14 จำนวนประชากรที่ป่วยหรือรู้สึกไม่สบายระหว่าง 1 เดือนก่อนวันสัมภาษณ์ จำแนกตามวิธีการรักษาพยาบาลในการป่วยครั้งสุดท้าย เพศและเขตการปกครอง
ภาคตะวันออกเฉียงเหนือ

TABLE 14 NUMBER OF POPULATION WHO ILL OR NOT FEELING WELL DURING 1 MONTH BEFORE INTERVIEWS DATE BY TYPE OF TREATMENT IN LAST TIME OF ILLNESS, SEX AND AREA, NORTHEASTERN REGION

| วิธีการรักษาพยาบาล ในการป่วยครั้งสุดท้าย ^{1/} | รวม Total | | ในเขตเทศบาล Municipal area | | นอกเขตเทศบาล Non-municipal area | | Type of treatment in last time of illness | | |
|---|--------------|-------------|----------------------------|--------------|---------------------------------|----------------|--|--------------------|--|
| | รวม Total | ชาย Male | หญิง Female | รวม Total | ชาย Male | หญิง Female | | | |
| | | | | | | | | ชาย Male | หญิง Female |
| ไม่ได้รักษา | 119.4 | 53.9 | 65.5 | 16.3 | 5.8 | 10.5 | 55.0 | None | |
| ใช้ยาแผนโบราณ /สมุนไพร | 24.7 | 7.2 | 17.4 | 4.5 | 1.3 | 3.3 | 20.1 | Used herb medicine | |
| ไปหาหมอพื้นบ้าน /แผนโบราณ | 7.4 | 4.1 | 3.4 | 1.8 | 0.4 | 1.4 | 5.7 | 2.0 | Traditional healer |
| ซื้อยากินเอง | 654.2 | 334.5 | 319.7 | 104.2 | 48.6 | 55.7 | 550.0 | 264.0 | Self treatment |
| ไปสถานเฝ้าระวัง/ ศูนย์บริการสาธารณสุข/ ศูนย์สุขภาพชุมชน | 720.7 | 336.4 | 384.3 | 40.2 | 16.9 | 23.3 | 680.5 | 361.0 | Government health office/ Primary care unit |
| ไปโรงพยาบาลชุมชน | 962.1 | 359.1 | 603.0 | 113.4 | 51.4 | 62.0 | 848.7 | 541.0 | Community hospital |
| โรงพยาบาลทั่วไป/ โรงพยาบาลศูนย์ | 275.0 | 116.2 | 158.8 | 57.2 | 23.9 | 33.4 | 217.7 | 92.4 | General/Center hospital |
| โรงพยาบาลของมหาวิทยาลัย | 27.4 | 5.0 | 22.4 | 6.0 | 1.5 | 4.5 | 21.4 | 3.5 | University hospital |
| โรงพยาบาลอื่น ๆของรัฐ | 46.0 | 8.5 | 37.5 | 10.8 | 2.5 | 8.3 | 35.2 | 6.0 | Others Gov. Hospital |
| ไปคลินิก | 739.0 | 308.3 | 430.7 | 112.2 | 42.3 | 69.9 | 626.8 | 266.1 | Clinic |
| ไป รพ.เอกชน | 59.6 | 32.8 | 26.9 | 27.5 | 11.1 | 16.5 | 32.1 | 21.7 | Private hospital |
| อื่น ๆ | 35.2 | 15.2 | 20.0 | 4.4 | 0.2 | 4.3 | 30.8 | 15.0 | Others |

หมายเหตุ : 1/ ตอบได้มากกว่า 1 คำตอบ Note : 1/ More than 1 answer

(หน่วยเป็นพัน In thousands)

ตารางที่ 15 จำนวนประชากรที่ป่วยหรือรู้สึกไม่สบายระหว่าง 1 เดือนก่อนวันสัมภาษณ์ จำนวนตามคำรักษาพยาบาลรวมที่ใช้ในการป่วยครั้งสุดท้าย เพศและเขตการปกครอง ภาคตะวันออกเฉียงเหนือ

TABLE 15 NUMBER OF POPULATION WHO ILL OR NOT FEELING WELL DURING 1 MONTH BEFORE INTERVIEW'S DATE BY TOTAL HEALTH EXPENDITURE IN LAST TIME OF ILLNESS, SEX AND AREA, NORTHEASTERN REGION

| คำรักษาพยาบาลรวมที่ใช้ในการป่วยครั้งสุดท้าย (บาท) | รวม Total | | ในเขตเทศบาล | | นอกเขตเทศบาล | | Non-municipal area | | Total health expenditure, 1/ in last time of illness (baht) | |
|---|-----------|----------|-------------|-------------|--------------|----------|--------------------|-------------|---|----------------|
| | รวม Total | ชาย Male | รวม Total | หญิง Female | รวม Total | ชาย Male | หญิง Female | | | |
| | | | | | | | ชาย Male | หญิง Female | | |
| ยอดรวม | 3,428.4 | 1,490.1 | 1,938.3 | 478.0 | 197.6 | 280.4 | 2,950.4 | 1,292.5 | 1,657.9 | Total |
| ไม่ได้ | 1,353.6 | 569.6 | 784.0 | 168.0 | 64.5 | 103.5 | 1,185.6 | 505.1 | 680.5 | None |
| 1 - 30 | 1,004.0 | 488.3 | 515.7 | 121.4 | 56.0 | 65.4 | 882.6 | 432.3 | 450.3 | 1 - 30 |
| 31 - 99 | 198.8 | 72.5 | 126.3 | 37.3 | 16.0 | 21.3 | 161.5 | 56.5 | 105.1 | 31 - 99 |
| 100 - 199 | 346.6 | 155.0 | 191.6 | 58.4 | 23.7 | 34.7 | 288.2 | 131.3 | 156.9 | 100 - 199 |
| 200 - 499 | 340.4 | 135.6 | 204.7 | 61.2 | 26.8 | 34.5 | 279.1 | 108.8 | 170.3 | 200 - 499 |
| 500 - 999 | 98.8 | 33.9 | 65.0 | 18.4 | 5.9 | 12.4 | 80.5 | 27.9 | 52.5 | 500 - 999 |
| 1,000 - 1,999 | 51.6 | 17.4 | 34.2 | 5.3 | 1.5 | 3.8 | 46.3 | 15.9 | 30.4 | 1,000 - 1,999 |
| 2,000 - 4,999 | 31.7 | 16.5 | 15.3 | 5.0 | 1.7 | 3.3 | 26.7 | 14.7 | 12.0 | 2,000 - 4,999 |
| 5,000 ขึ้นไป | 2.9 | 1.3 | 1.5 | 2.9 | 1.3 | 1.5 | - | - | - | 5,000 and over |
| เฉลี่ย | 120.5 | 113.5 | 125.8 | 173.9 | 175.9 | 172.4 | 111.8 | 118.0 | 104.0 | Average |

หมายเหตุ : 1/ รวมคำรักษาพยาบาลที่ใช้ทุกวิธีการรักษาในการป่วยครั้งสุดท้าย Note : 1/ Total health expenditure in summarize from all type of treatment in last time of illness

(หน่วยเป็นพัน In thousands)

ตารางที่ 16 จำนวนประชากรที่ป่วยหรือรู้สึกไม่สบายระหว่าง 1 เดือนก่อนวันสัมภาษณ์ จำแนกตามสวัสดิการการรักษาพยาบาลที่ใช้ในการป่วยครั้งสุดท้าย เพศและเขตการปกครอง
ภาคตะวันออกเฉียงเหนือ

TABLE 16 NUMBER OF POPULATION WHO ILL OR NOT FEELING WELL DURING 1 MONTH BEFORE INTERVIEW'S DATE BY USING HEALTH INSURANCE IN LAST TIME OF ILLNESS, SEX AND AREA, NORTHEASTERN REGION

| สวัสดิการการรักษาพยาบาลที่ใช้ในการป่วยครั้งสุดท้าย ^{1/} | ในเขตเทศบาล | | | | | | นอกเขตเทศบาล | | | | Using health insurance in last admission ^{1/} | | |
|--|-------------|----------|-------------|----------|-------------|-----------|--------------|-------------|----------|---|--|-------------|--|
| | รวม Total | | ชาย Male | | หญิง Female | | รวม Total | | ชาย Male | | | หญิง Female | |
| | รวม Total | ชาย Male | หญิง Female | ชาย Male | หญิง Female | รวม Total | ชาย Male | หญิง Female | ชาย Male | หญิง Female | | | |
| ไม่มีสวัสดิการรักษายาพยาบาล | 66.3 | 51.6 | 14.7 | 11.6 | 6.5 | 5.0 | 54.7 | 45.1 | 9.7 | Didn't have health insurance | | | |
| สวัสดิการรักษายาพยาบาลที่ใช้ | 2,011.7 | 839.1 | 1,172.6 | 233.3 | 96.7 | 136.5 | 1,778.5 | 742.4 | 1,036.1 | Using health insurance | | | |
| บัตรประกันสุขภาพ (บัตรทอง) | 1,734.0 | 718.4 | 1,015.6 | 162.7 | 69.4 | 93.3 | 1,571.3 | 649.0 | 922.3 | Universal coverage card (UC card) | | | |
| - ประเภที่มี ๓. (ไม่เสีย 30 บาท) | 1,023.2 | 423.3 | 599.9 | 87.4 | 35.8 | 51.6 | 935.8 | 387.4 | 548.4 | - Not pay fee 30 baht | | | |
| - ประเภทไม่มี ๓. (เสีย 30 บาท) | 710.8 | 295.1 | 415.7 | 75.3 | 33.6 | 41.8 | 635.5 | 261.6 | 373.9 | - Pay fee 30 baht | | | |
| ประกันสังคม / กองทุนเงินทดแทน | 84.0 | 42.4 | 41.6 | 13.4 | 5.4 | 8.0 | 70.6 | 36.9 | 33.6 | Social security / workmen compensation fund | | | |
| สวัสดิการข้าราชการหรือข้าราชการบำนาญ / รัฐวิสาหกิจ | 157.4 | 69.4 | 88.0 | 50.1 | 20.0 | 30.2 | 107.2 | 49.4 | 57.8 | Government office welfare/ pensioner / state enterprise welfare | | | |
| ประกันสุขภาพกับบริษัทประกัน | 5.4 | 0.8 | 4.6 | 2.6 | 0.8 | 1.8 | 2.7 | - | 2.7 | Private health insurance | | | |
| สวัสดิการจัดโดยนายจ้าง | 0.7 | - | 0.7 | 0.7 | - | 0.7 | - | - | - | Employer welfare | | | |
| อื่น ๆ | 30.2 | 8.1 | 22.1 | 3.6 | 1.1 | 2.5 | 26.6 | 7.1 | 19.6 | Others | | | |
| มีสวัสดิการรักษายาพยาบาลแต่ไม่ใช้ | 1,592.8 | 690.6 | 902.2 | 253.8 | 102.4 | 151.4 | 1,339.0 | 588.2 | 750.8 | Have health insurance but not used | | | |

หมายเหตุ : 1/ ตอบได้มากกว่า 1 คำตอบ

Note : 1/ More than 1 answer

(หน่วยเป็นพัน In thousands)

ตารางที่ 17 จำนวนประชากรที่ป่วยหรือรู้สึกไม่สบายระหว่าง 1 เดือนก่อนวันสัมภาษณ์และไม่ได้ใช้สวัสดิการข้าราชการรักษาพยาบาล จำนวนตามสาเหตุที่ไม่ได้ใช้สิทธิข้าราชการรักษาพยาบาล
ในการป่วยครั้งสุดท้าย เพศและเขตการปกครอง ภาคตะวันออกเฉียงเหนือ

TABLE 17 NUMBER OF POPULATION WHO ILL OR NOT FEELING WELL DURING 1 MONTH BEFORE INTERVIEWS DATE AND NOT USED HEALTH INSURANCE BY REASON
FOR NOT USED HEALTH INSURANCE IN LAST TIME OF ILLNESS, SEX AND AREA, NORTHEASTERN REGION

| สาเหตุที่ไม่ได้ใช้สิทธิข้าราชการ ในการป่วยครั้งสุดท้าย | ในเขตเทศบาล | | | | | | นอกเขตเทศบาล | | | | Reason for not used health insurance in last time of illness | | |
|---|--------------|-------------|----------------|--------------|-------------|----------------|--------------|-------------|----------------|--|---|-------------|----------------|
| | รวม Total | | ชาย Male | | หญิง Female | | รวม Total | | ชาย Male | | | หญิง Female | |
| | รวม Total | ชาย Male | หญิง Female | รวม Total | ชาย Male | หญิง Female | รวม Total | ชาย Male | หญิง Female | รวม Total | | ชาย Male | หญิง Female |
| ยอดรวม | 1,556.6 | 677.7 | 878.9 | 247.2 | 99.9 | 147.3 | 1,309.4 | 577.8 | 731.6 | Total | | | |
| เจ็บป่วยเพียงเล็กน้อย | 712.4 | 350.6 | 361.8 | 111.6 | 47.5 | 64.1 | 600.9 | 303.1 | 297.7 | Had little illness | | | |
| เดินทางไม่สะดวก | 85.5 | 31.9 | 53.5 | 9.7 | 3.6 | 6.2 | 75.7 | 28.3 | 47.4 | Inconvenience for transportation | | | |
| สถานพยาบาลอยู่ไกล | 28.1 | 14.2 | 13.9 | 2.2 | 0.2 | 2.0 | 25.8 | 14.0 | 11.8 | Far from home | | | |
| ไม่สะดวกไปในเวลาทำการ | 88.2 | 35.8 | 52.4 | 21.2 | 8.8 | 12.5 | 67.0 | 27.0 | 40.0 | Inconvenience to go in working hours | | | |
| ของสถานพยาบาลที่มีสิทธิ ไม่มีค่าพาหนะ | - | - | - | - | - | - | - | - | - | Not have passage | | | |
| ช้า รอนาน | 286.4 | 91.8 | 194.6 | 57.6 | 22.6 | 35.0 | 228.8 | 69.3 | 159.6 | Wait a long time | | | |
| ไม่แน่ใจในบริการ | 25.3 | 17.9 | 7.4 | 2.1 | 0.5 | 1.7 | 23.2 | 17.4 | 5.8 | Not sure in service | | | |
| ถูกเลือกปฏิบัติ/บริการไม่ดี | 14.8 | - | 14.8 | - | - | - | 14.8 | - | 14.8 | Unfair to treat | | | |
| แพทย์ พยาบาลดู | 1.0 | - | 1.0 | - | - | - | 1.0 | - | 1.0 | Scold doctor/nurse | | | |
| แพทย์ไม่มีเวลาให้ซักถามอาการ/ ไม่ให้ข้อมูล | 3.7 | 0.4 | 3.3 | 0.5 | 0.4 | 0.1 | 3.2 | - | 3.2 | Doctor/nurse do not have time to ask about the symptom. | | | |
| แพทย์วินิจฉัยโรคไม่เก่ง/รักษาไม่หาย | 133.7 | 58.0 | 75.8 | - | - | - | - | - | - | Unskilled doctor/didn't get well | | | |
| ไม่แน่ใจในคุณภาพยา | 112.6 | 51.0 | 61.6 | 19.6 | 5.6 | 14.0 | 93.0 | 45.4 | 47.6 | Not sure in quality of medicine | | | |
| ไม่ได้อยู่ในภูมิลำเนาที่ใช้สิทธิ | 10.3 | 5.0 | 5.2 | 6.1 | 3.1 | 3.1 | 4.1 | 2.0 | 2.2 | Not accessible because of migration | | | |
| อื่น ๆ | 54.6 | 21.1 | 33.5 | 5.5 | 3.3 | 2.3 | 49.1 | 17.8 | 31.2 | Others | | | |

(หน่วยเป็นพัน In thousands)

ตารางที่ 18 จำนวนและร้อยละของประชากร จำแนกตามการมีโรคเรื้อรัง / โรคประจำตัว หมวดยุ เพศและเขตการปกครอง ภาคตะวันออกเฉียงเหนือ

TABLE 18 NUMBER AND PERCENTAGE OF POPULATION BY REPORTED CHRONIC DISEASES, AGE GROUP, SEX AND AREA, NORTHEASTERN REGION

(หน่วยเป็นพัน In thousands)

| หมวดอายุ (ปี) และเขตการปกครอง | ยอดรวม Total | | ชาย Male | | หญิง Female | | Age group (years) and area | | | |
|----------------------------------|---|---------|---|----------|---|---------|-------------------------------|---------|------|-------------|
| | รวม ผู้ที่มีโรคเรื้อรัง/ โรคประจำตัว | ร้อยละ | รวม ผู้ที่มีโรคเรื้อรัง/ โรคประจำตัว | ร้อยละ | รวม ผู้ที่มีโรคเรื้อรัง/ โรคประจำตัว | ร้อยละ | | | | |
| | Total Chronic person | Percent | Total Chronic person | Percent | Total Chronic person | Percent | | | | |
| ยอดรวม | 21,980.2 | 3,332.0 | 15.2 | 10,922.5 | 1,317.5 | 12.1 | 11,057.7 | 2,014.5 | 18.2 | Total |
| น้อยกว่า 5 | 1,807.5 | 51.4 | 2.8 | 918.9 | 33.1 | 3.6 | 888.6 | 18.3 | 2.1 | Less than 5 |
| 5 - 9 | 1,823.1 | 73.4 | 4.0 | 936.4 | 38.8 | 4.1 | 886.8 | 34.6 | 3.9 | 5 - 9 |
| 10 - 14 | 1,967.6 | 53.9 | 2.7 | 1,009.0 | 31.3 | 3.1 | 958.6 | 22.6 | 2.4 | 10 - 14 |
| 15 - 19 | 1,895.1 | 106.0 | 5.6 | 976.3 | 41.1 | 4.2 | 918.8 | 64.9 | 7.1 | 15 - 19 |
| 20 - 24 | 1,727.0 | 107.3 | 6.2 | 895.8 | 38.8 | 4.3 | 831.2 | 68.5 | 8.2 | 20 - 24 |
| 25 - 29 | 1,558.4 | 160.5 | 10.3 | 807.4 | 86.0 | 10.7 | 751.0 | 74.5 | 9.9 | 25 - 29 |
| 30 - 34 | 1,660.2 | 178.3 | 10.7 | 821.0 | 61.7 | 7.5 | 839.1 | 116.6 | 13.9 | 30 - 34 |
| 35 - 39 | 1,795.6 | 266.8 | 14.9 | 873.7 | 97.8 | 11.2 | 921.9 | 169.0 | 18.3 | 35 - 39 |
| 40 - 44 | 1,692.8 | 330.0 | 19.5 | 831.9 | 113.0 | 13.6 | 860.9 | 217.0 | 25.2 | 40 - 44 |
| 45 - 49 | 1,522.0 | 325.8 | 21.4 | 745.2 | 128.4 | 17.2 | 776.8 | 197.4 | 25.4 | 45 - 49 |
| 50 - 54 | 1,245.2 | 349.3 | 28.1 | 604.3 | 123.2 | 20.4 | 641.0 | 226.1 | 35.3 | 50 - 54 |
| 55 - 59 | 1,016.4 | 357.1 | 35.1 | 489.2 | 146.3 | 29.9 | 527.1 | 210.8 | 40.0 | 55 - 59 |
| 60 - 64 | 797.7 | 300.8 | 37.7 | 374.6 | 92.2 | 24.6 | 423.1 | 208.7 | 49.3 | 60 - 64 |
| 65 - 69 | 596.6 | 258.8 | 43.4 | 270.1 | 107.3 | 39.7 | 326.5 | 151.6 | 46.4 | 65 - 69 |
| 70 - 74 | 427.8 | 222.3 | 52.0 | 185.8 | 89.5 | 48.2 | 242.0 | 132.8 | 54.9 | 70 - 74 |
| 75 ขึ้นไป | 447.3 | 190.2 | 42.5 | 182.9 | 89.1 | 48.7 | 264.4 | 101.1 | 38.2 | 75 and over |

ตารางที่ 18 จำนวนและร้อยละของประชากร จำแนกตามการมีโรคเรื้อรัง / โรคประจำตัว หมวดอายุ เพศและเขตการปกครอง ภาคตะวันออกเฉียงเหนือ (ต่อ)

TABLE 18 NUMBER AND PERCENTAGE OF POPULATION BY REPORTED CHRONIC DISEASES, AGE GROUP, SEX AND AREA, NORTHEASTERN REGION (Contd.)

| หมวดอายุ (ปี) และเขตการปกครอง | รวม Total | | | ชาย Male | | | หญิง Female | | | |
|----------------------------------|---|---------|----------------|---|---------|----------------|---|---------|----------------|--------------------|
| | รวม ผู้ที่มีโรคเรื้อรัง/ โรคประจำตัว | ร้อยละ | Chronic person | รวม ผู้ที่มีโรคเรื้อรัง/ โรคประจำตัว | ร้อยละ | Chronic person | รวม ผู้ที่มีโรคเรื้อรัง/ โรคประจำตัว | ร้อยละ | Chronic person | |
| | Total | Percent | | Total | Percent | | Total | Percent | | |
| นอกเขตเทศบาล | 18,669.0 | 2,830.8 | 15.2 | 9,303.6 | 1,111.0 | 11.9 | 9,365.3 | 1,719.8 | 18.4 | Non-municipal area |
| น้อยกว่า 5 | 1,538.1 | 39.3 | 2.6 | 784.2 | 25.9 | 3.3 | 753.8 | 13.4 | 1.8 | Less than 5 |
| 5 - 9 | 1,551.3 | 63.3 | 4.1 | 798.9 | 32.3 | 4.0 | 752.4 | 31.0 | 4.1 | 5 - 9 |
| 10 - 14 | 1,672.5 | 46.2 | 2.8 | 860.1 | 28.0 | 3.3 | 812.4 | 18.2 | 2.2 | 10 - 14 |
| 15 - 19 | 1,608.7 | 91.9 | 5.7 | 831.5 | 35.8 | 4.3 | 777.1 | 56.1 | 7.2 | 15 - 19 |
| 20 - 24 | 1,461.0 | 94.8 | 6.5 | 760.7 | 35.8 | 4.7 | 700.3 | 58.9 | 8.4 | 20 - 24 |
| 25 - 29 | 1,320.4 | 140.9 | 10.7 | 686.0 | 75.2 | 11.0 | 634.3 | 65.7 | 10.4 | 25 - 29 |
| 30 - 34 | 1,407.1 | 155.8 | 11.1 | 698.0 | 50.7 | 7.3 | 709.1 | 105.0 | 14.8 | 30 - 34 |
| 35 - 39 | 1,523.3 | 222.4 | 14.6 | 743.5 | 80.8 | 10.9 | 779.7 | 141.6 | 18.2 | 35 - 39 |
| 40 - 44 | 1,436.7 | 293.2 | 20.4 | 708.1 | 96.6 | 13.6 | 728.6 | 196.6 | 27.0 | 40 - 44 |
| 45 - 49 | 1,293.1 | 276.5 | 21.4 | 634.9 | 109.5 | 17.2 | 658.2 | 167.0 | 25.4 | 45 - 49 |
| 50 - 54 | 1,059.0 | 293.2 | 27.7 | 515.2 | 102.0 | 19.8 | 543.9 | 191.2 | 35.2 | 50 - 54 |
| 55 - 59 | 865.2 | 302.0 | 34.9 | 417.3 | 125.6 | 30.1 | 447.9 | 176.3 | 39.4 | 55 - 59 |
| 60 - 64 | 679.0 | 247.7 | 36.5 | 319.5 | 69.6 | 21.8 | 359.5 | 178.1 | 49.5 | 60 - 64 |
| 65 - 69 | 508.4 | 220.4 | 43.4 | 230.6 | 91.4 | 39.6 | 277.8 | 129.0 | 46.4 | 65 - 69 |
| 70 - 74 | 364.5 | 185.9 | 51.0 | 158.7 | 75.1 | 47.3 | 205.8 | 110.8 | 53.8 | 70 - 74 |
| 75 ขึ้นไป | 380.8 | 157.4 | 41.3 | 156.3 | 76.6 | 49.0 | 224.5 | 80.9 | 36.0 | 75 and over |

(หน่วยเป็นพัน In thousands)

ตารางที่ 19 จำนวนประชากรที่มีโรคเรื้อรัง / โรคประจำตัว จำนวนตามกลุ่มโรค เพศและเขตการปกครอง ภาคตะวันออกเฉียงเหนือ

TABLE 19 NUMBER OF POPULATION WHO HAVE CHRONIC DISEASES BY TYPE OF DISEASES, SEX AND AREA, NORTHEASTERN REGION

| กลุ่มโรค ^{1/} | ยอดรวม Total | | ในเขตเทศบาล Municipal area | | นอกเขตเทศบาล Non - municipal area | | ชนิดของโรค ^{1/} | | | |
|---|--------------|----------|----------------------------|-----------|-----------------------------------|-------------|--------------------------|-----------|----------|---|
| | รวม Total | ชาย Male | หญิง Female | รวม Total | ชาย Male | หญิง Female | | | | |
| | | | | | | | | รวม Total | ชาย Male | หญิง Female |
| โรคระบบทางเดินหายใจ | 334.6 | 164.0 | 170.6 | 55.2 | 27.9 | 27.3 | 279.4 | 136.1 | 143.2 | Diseases of the respiratory system |
| โรคระบบทางเดินอาหาร | 477.2 | 222.3 | 254.8 | 60.7 | 26.2 | 34.5 | 416.5 | 196.1 | 220.4 | Diseases of the digestive system |
| โรคระบบทางเดินปัสสาวะ | 98.4 | 44.1 | 54.3 | 10.8 | 6.0 | 4.8 | 87.6 | 38.2 | 49.5 | Diseases of urinary system |
| โรคหัวใจและหลอดเลือด | 823.9 | 273.6 | 550.3 | 160.7 | 63.4 | 97.3 | 663.3 | 210.2 | 453.1 | Cardiovascular diseases |
| โรคติดเชื้อ | 37.2 | 4.7 | 32.5 | 3.2 | 2.2 | 1.0 | 34.0 | 2.5 | 31.5 | Infectious diseases |
| โรคผิวหนัง | 57.0 | 36.2 | 20.8 | 1.7 | 0.4 | 1.3 | 55.3 | 35.8 | 19.6 | Diseases of skin |
| โรคภูมิแพ้ | 230.7 | 81.8 | 148.9 | 36.9 | 13.1 | 23.8 | 193.8 | 68.7 | 125.1 | Allergic condition |
| โรคของปาก หู คอ จมูก | 55.4 | 24.1 | 31.3 | 11.1 | 5.1 | 6.0 | 44.3 | 19.0 | 25.3 | Diseases of oral cavity, ear, throat, nose, eye |
| ตา | | | | | | | | | | |
| โรคอวัยวะสืบพันธุ์ของสตรี | 36.8 | - | 36.8 | 4.2 | - | 4.2 | 32.6 | - | 32.6 | Diseases of female genital organ |
| การคลอดบุตร | 0.2 | - | 0.2 | 0.2 | - | 0.2 | - | - | - | Condition related to delivery |
| โรคของต่อมไร้ท่อ | 734.7 | 242.2 | 492.5 | 118.8 | 44.6 | 74.2 | 615.9 | 197.6 | 418.3 | Diseases of endocrine system, metabolic diseases and nutritional status |
| โรคระบบกล้ามเนื้อ เส้นเอ็น กระดูกและข้อ | 423.8 | 150.9 | 272.9 | 51.0 | 19.6 | 31.4 | 372.8 | 131.2 | 241.5 | Diseases of the musculoskeletal system and connective tissue |
| โรคระบบประสาทจิตเวช | 217.1 | 105.6 | 111.6 | 28.7 | 12.9 | 15.8 | 188.4 | 92.7 | 95.8 | Diseases of the nervous system and mental disorder |
| อาการไม่แจ้งชัดอื่น ๆ | 115.6 | 48.9 | 66.7 | 20.5 | 8.3 | 12.2 | 95.1 | 40.6 | 54.5 | Ill - defined conditions |
| อื่น ๆ | 8.3 | 5.8 | 2.5 | 0.8 | 0.4 | 0.4 | 7.5 | 5.4 | 2.1 | Others |

Note : 1/ More than 1 answer

หมายเหตุ : 1/ ตอบได้มากกว่า 1 คำตอบ

ตารางที่ 20 จำนวนประชากรที่มีโรคเรื้อรัง / โรคประจำตัว จำแนกตามการนัดพบแพทย์ระยะระหว่าง 1 เดือนก่อนวันสัมภาษณ์ จำนวนครั้งที่ไปใช้บริการ เพศและเขตการปกครอง
ภาคตะวันออกเฉียงเหนือ

TABLE 20 NUMBER OF POPULATION WHO HAVE CHRONIC DISEASES BY APPOINTMENT WITH DOCTOR DURING 1 MONTH BEFORE INTERVIEW'S DATE,
TIME OF USED SERVICE, SEX AND AREA, NORTHEASTERN REGION

| จำนวนครั้งที่ไปใช้บริการ | รวม Total | | ในเขตเทศบาล Municipal area | | นอกเขตเทศบาล Non-municipal area | | Time of used service | | | |
|--------------------------|-----------|----------|----------------------------|-----------|---------------------------------|-------------|----------------------|-----------|----------|------------------------------|
| | รวม Total | ชาย Male | หญิง Female | รวม Total | ชาย Male | หญิง Female | | รวม Total | ชาย Male | หญิง Female |
| | | | | | | | | | | |
| ยอดรวม | 3,332.0 | 1,317.5 | 2,014.5 | 501.2 | 206.5 | 294.6 | 2,830.8 | 1,111.0 | 1,719.8 | Total |
| นับ | 1,316.7 | 476.4 | 840.4 | 200.4 | 80.8 | 119.6 | 1,116.3 | 395.5 | 720.8 | Having appointment |
| จำนวนครั้งที่ไปใช้บริการ | | | | | | | | | | Time of used service (times) |
| 1 | 1,180.9 | 418.7 | 762.2 | 183.8 | 73.8 | 110.0 | 997.1 | 344.9 | 652.2 | 1 |
| 2-3 | 113.1 | 48.6 | 64.6 | 13.9 | 6.8 | 7.1 | 99.3 | 41.8 | 57.5 | 2-3 |
| 4-5 | 13.9 | 3.8 | 10.0 | 2.4 | 0.1 | 2.3 | 11.4 | 3.7 | 7.7 | 4-5 |
| 6-7 | - | - | - | - | - | - | - | - | - | 6-7 |
| 8 ขึ้นไป | 8.8 | 5.3 | 3.5 | 0.3 | 0.1 | 0.1 | 8.5 | 5.2 | 3.4 | 8 and over |
| เฉลี่ย | 1.2 | 1.2 | 1.2 | 1.1 | 1.1 | 1.1 | 1.2 | 1.3 | 1.2 | Average |
| ไม่ไปใช้บริการ | 100.5 | 46.4 | 54.1 | 22.0 | 9.7 | 12.3 | 78.5 | 36.8 | 41.8 | Not use service |
| ไม่นับ | 1,914.7 | 794.7 | 1,120.0 | 278.7 | 116.0 | 162.7 | 1,636.0 | 678.7 | 957.3 | Not have appointment |

(หน่วยเป็นพัน In thousands)

ตารางที่ 21 จำนวนประชากรที่มีโรคเรื้อรัง / โรคประจำตัวและใช้บริการตามแพทย์นัดระหว่าง 1 เดือนก่อนวันสัมภาษณ์ จำแนกตามประเภทสถานพยาบาล เพศและเขตการปกครอง ภาคตะวันออกเฉียงเหนือ

TABLE 21 NUMBER OF POPULATION WHO HAVE CHRONIC DISEASES AND HAVING AN APPOINTMENT WITH DOCTOR DURING 1 MONTH BEFORE INTERVIEW'S DATE
BY TYPE OF HOSPITAL SEX AND AREA, NORTHEASTERN REGION

| ประเภทสถานพยาบาลที่ใช้ บริการครั้งสุดท้าย | รวม Total | | ในเขตเทศบาล Municipal area | | นอกเขตเทศบาล Non-municipal area | | Type of hospital in last time of service |
|---|-----------|--------|----------------------------|--------|---------------------------------|--------|---|
| | รวม | หญิง | รวม | หญิง | รวม | หญิง | |
| | Total | Female | Total | Female | Total | Female | |
| ยอดรวม | 1,316.7 | 840.4 | 200.4 | 119.6 | 1,116.3 | 720.8 | Total |
| สถานพยาบาลของรัฐ | 1,147.7 | 748.9 | 164.2 | 97.6 | 983.5 | 651.2 | Government Institutes |
| สถานีอนามัย/ศูนย์บริการสาธารณสุข/ ศูนย์สุขภาพชุมชน | 191.9 | 135.6 | 11.2 | 8.7 | 180.7 | 126.9 | Gov. health office / primary care unit |
| โรงพยาบาลชุมชน | 692.3 | 461.0 | 83.2 | 46.0 | 609.0 | 415.1 | Community hospital |
| โรงพยาบาลทั่วไป/โรงพยาบาลศูนย์ | 201.3 | 115.9 | 48.2 | 30.2 | 153.2 | 85.8 | General / Center hospital |
| โรงพยาบาลของมหาวิทยาลัย | 21.6 | 14.2 | 7.2 | 4.9 | 14.4 | 9.3 | University hospital |
| โรงพยาบาลอื่นๆของรัฐ | 40.6 | 22.1 | 14.4 | 8.0 | 26.2 | 14.2 | Others government hospital |
| สถานพยาบาลของเอกชน | 169.1 | 91.5 | 36.3 | 22.0 | 132.8 | 69.5 | Private Institutes |
| คลินิกเอกชน | 125.1 | 73.0 | 24.7 | 16.2 | 100.5 | 56.8 | Clinic |
| โรงพยาบาลเอกชน | 44.0 | 18.5 | 11.6 | 5.8 | 32.4 | 12.8 | Hospital |
| อื่นๆ | - | - | - | - | - | - | Others |

(หน่วยเป็นพัน In thousands)

ตารางที่ 22 จำนวนประชากรที่มีโรคเรื้อรัง / โรคประจำตัวและใช้บริการตามแพทย์นัดระหว่าง 1 เดือนก่อนวันสัมภาษณ์ จำนวนตามคำรักษาพยาบาลในการใช้บริการครั้งสุดท้าย
 เขตและเขตการปกครอง ภาคตะวันออกเฉียงเหนือ

TABLE 22 NUMBER OF POPULATION WHO HAVE CHRONIC DISEASES AND HAVING AN APPOINTMENT WITH DOCTOR DURING 1 MONTH BEFORE INTERVIEW'S DATE
 BY EXPENDITURE IN LAST TIME OF USED SERVICE, SEX AND AREA, NORTHEASTERN REGION

| คำรักษาพยาบาลที่ใช้ บริการครั้งสุดท้าย (บาท) | รวม Total | | ในเขตเทศบาล | | Municipal area | | นอกเขตเทศบาล | | Non-municipal area | | Health expenditure in last time of used service (baht) | |
|---|--------------|-------------|--------------|-------------|----------------|--------------|--------------|----------------|--------------------|-------------|---|----------------|
| | รวม Total | ชาย Male | รวม Total | ชาย Male | หญิง Female | รวม Total | ชาย Male | หญิง Female | รวม Total | ชาย Male | | หญิง Female |
| | | | | | | | | | | | | |
| ยอดรวม | 1,316.7 | 476.4 | 200.4 | 80.8 | 119.6 | 1,116.3 | 395.6 | 720.8 | Total | | | |
| ไม่เสีย | 749.3 | 292.0 | 112.4 | 49.4 | 63.0 | 636.9 | 242.6 | 394.3 | None | | | |
| ต่ำกว่า 500 | 479.3 | 145.0 | 74.8 | 27.2 | 47.7 | 404.4 | 117.8 | 286.6 | Less than 500 | | | |
| 500 - 999 | 49.3 | 15.3 | 6.6 | 1.8 | 4.7 | 42.7 | 13.5 | 29.2 | 500 - 999 | | | |
| 1,000 - 4,999 | 25.1 | 12.9 | 4.9 | 2.2 | 2.7 | 20.3 | 10.7 | 9.5 | 1,000 - 4,999 | | | |
| 5,000 - 9,999 | 11.3 | 9.0 | 1.2 | - | 1.2 | 10.1 | 9.0 | 1.1 | 5,000 - 9,999 | | | |
| 10,000 - 49,999 | 2.5 | 2.2 | 0.5 | 0.3 | 0.3 | 1.9 | 1.9 | - | 10,000 - 49,999 | | | |
| 50,000 ขึ้นไป | - | - | - | - | - | - | - | - | 50,000 and over | | | |
| เฉลี่ย | 158.5 | 285.7 | 168.2 | 143.6 | 184.9 | 156.7 | 314.8 | 70.0 | Average | | | |

(หน่วยเป็นพัน In thousands)

ตารางที่ 23 จำนวนประชากรที่มีโรคเรื้อรัง / โรคประจำตัวและใช้บริการตามแพทย์นัดระหว่าง 1 เดือนก่อนวันสัมภาษณ์ จำแนกตามสวัสดิการค่ารักษาพยาบาลที่ใช้
เพศและเขตการปกครอง ภาคตะวันออกเฉียงเหนือ

TABLE 23 NUMBER OF POPULATION WHO HAVE CHRONIC DISEASES AND HAVING AN APPOINTMENT WITH DOCTOR DURING 1 MONTH BEFORE INTERVIEW'S DATE
BY USING HEALTH INSURANCE, SEX AND AREA, NORTHEASTERN REGION

| สวัสดิการค่ารักษาพยาบาลที่ใช้ บริการครั้งสุดท้าย | รวม Total | | ในเขตเทศบาล | | | | นอกเขตเทศบาล | | | | Using health insurance in last time |
|--|--------------|-------------|----------------|-------------|----------------|--------------------|----------------|--------------|-------------|---|--|
| | รวม Total | ชาย Male | หญิง Female | เทศบาล | | Non-municipal area | | รวม Total | ชาย Male | หญิง Female | |
| | | | | ชาย Male | หญิง Female | ชาย Male | หญิง Female | | | | |
| ยอดรวม | 1,316.7 | 476.4 | 840.4 | 200.4 | 80.8 | 119.6 | 1,116.3 | 395.6 | 720.8 | Total | |
| ไม่มีสวัสดิการค่ารักษาพยาบาล | 3.5 | 1.6 | 1.9 | 3.5 | 1.6 | 1.9 | - | - | - | Didn't have health insurance | |
| สวัสดิการค่ารักษาพยาบาลที่ใช้ | 1,150.2 | 406.6 | 743.5 | 167.4 | 69.4 | 98.1 | 982.8 | 337.3 | 645.5 | Using health insurance | |
| บัตรประกันสุขภาพ (บัตรทอง) | 949.9 | 306.9 | 642.9 | 106.3 | 43.3 | 63.0 | 843.6 | 263.7 | 580.0 | Universal coverage card (UC card) | |
| - ประเภทมี พ. (ไม่เสีย 30 บาท) | 564.2 | 201.7 | 362.5 | 57.5 | 25.9 | 31.6 | 506.7 | 175.8 | 330.8 | - Not pay fee 30 baht | |
| - ประเภทไม่มี พ. (เสีย 30 บาท) | 385.7 | 105.2 | 280.5 | 48.7 | 17.4 | 31.4 | 336.9 | 87.8 | 249.1 | - Pay fee 30 baht | |
| ประกันสังคม / กองทุนเงินทดแทน | 18.6 | 13.6 | 5.1 | 6.6 | 4.3 | 2.3 | 12.0 | 9.2 | 2.8 | Social security / workmen compensation fund | |
| สวัสดิการข้าราชการ / ข้าราชการบำนาญ / รัฐวิสาหกิจ | 170.0 | 83.2 | 86.8 | 52.8 | 21.1 | 31.8 | 117.2 | 62.2 | 55.0 | Government office welfare / pensioner / state enterprise welfare | |
| บัตรประกันสุขภาพกับบริษัทประกัน | 0.1 | - | 0.1 | 0.1 | - | 0.1 | - | - | - | Private health insurance | |
| สวัสดิการจัดโดยนายจ้าง | - | - | - | - | - | - | - | - | - | Employer welfare | |
| อื่นๆ | 11.6 | 2.9 | 8.7 | 1.6 | 0.7 | 0.9 | 10.0 | 2.2 | 7.8 | Others | |
| มีสวัสดิการค่ารักษาพยาบาลแต่ไม่ใช้ | 163.1 | 68.2 | 94.9 | 29.5 | 9.9 | 19.6 | 133.5 | 58.3 | 75.3 | Have health insurance but not used | |

(หน่วยเป็นพัน In thousands)

ตารางที่ 24 จำนวนประชากรที่มีโรคเรื้อรัง / โรคประจำตัวที่ใช้บริการตามที่แพทย์นัดระหว่าง 1 เดือนก่อนวันสัมภาษณ์และไม่ใช้สิทธิคำปรึกษาพยาบาลที่มี จำแนกตามสาเหตุที่ไม่ได้ใช้สิทธิคำปรึกษาพยาบาล เพศและเขตการปกครอง ภาคตะวันออกเฉียงเหนือ

TABLE 24 NUMBER OF POPULATION WHO HAVE CHRONIC DISEASES AND HAVING AN APPOINTMENT WITH DOCTOR DURING 1 MONTH BEFORE INTERVIEWS DATE AND NOT USED HEALTH INSURANCE BY REASON FOR NOT USED HEALTH INSURANCE, SEX AND AREA, NORTHEASTERN REGION

(หน่วยเป็นพัน In thousands)

| สาเหตุที่ไม่ได้ใช้สิทธิคำปรึกษา พยาบาลในการใช้บริการครั้ง สุดท้าย | รวม Total | | ในเขตเทศบาล Municipal area | | | | นอกเขตเทศบาล Non-municipal area | | | | Reason for not used health insurance in last time of service | |
|---|--------------|-------------|----------------------------|-------------|----------------|-------------|---------------------------------|-------------|----------------|--|--|--|
| | รวม Total | ชาย Male | หญิง Female | รวม Total | | หญิง Female | | รวม Total | | หญิง Female | | |
| | | | | ชาย Male | หญิง Female | ชาย Male | หญิง Female | ชาย Male | หญิง Female | | | |
| ยอดรวม | 163.1 | 68.2 | 94.9 | 29.5 | 9.9 | 19.6 | 133.5 | 58.3 | 75.3 | Total | | |
| เจ็บป่วยเพียงเล็กน้อย | 3.8 | 3.6 | 0.1 | 0.4 | 0.2 | 0.1 | 3.4 | 3.4 | - | Had little illness | | |
| เดินทางไม่สะดวก | 3.8 | - | 3.8 | 0.8 | - | 0.8 | 3.0 | - | 3.0 | Inconvenience for transportation | | |
| สถานพยาบาลอยู่ไกล | 0.7 | - | 0.7 | 0.7 | - | 0.7 | - | - | - | Far from home | | |
| ไม่สะดวกไปในเวลาทำการ | 22.3 | 3.0 | 19.2 | 3.8 | 1.7 | 2.1 | 18.5 | 1.3 | 17.2 | Inconvenience to go in working hours | | |
| ของสถานพยาบาลที่มีสิทธิ | | | | | | | | | | | | |
| ช้า รอนาน | 24.1 | 9.4 | 14.7 | 8.2 | 2.1 | 6.1 | 15.9 | 7.3 | 8.5 | Wait a long time | | |
| ไม่แน่ใจในบริการ | 11.3 | 0.7 | 10.6 | 0.9 | 0.7 | 0.2 | 10.4 | - | 10.4 | Not sure in service | | |
| ถูกเลือกปฏิบัติบริการไม่ได้ | 1.4 | 0.1 | 1.2 | 0.1 | 0.1 | - | 1.2 | - | 1.2 | Unfair to treat | | |
| แพทย์ พยาบาลดู | - | - | - | - | - | - | - | - | - | Scold doctor/nurse | | |
| แพทย์ไม่มีเวลาให้ซักถามอาการ/ ไม่ให้ข้อมูล | 0.1 | - | 0.1 | 0.1 | - | 0.1 | - | - | - | Doctor/nurse do not have time to ask about the symptom | | |
| แพทย์วินิจฉัยโรคไม่เก่ง/รักษาไม่หาย | 43.7 | 27.7 | 16.0 | 4.5 | 1.7 | 2.8 | 39.1 | 25.9 | 13.2 | Unskilled doctor/didn't get well | | |
| ไม่แน่ใจในคุณภาพยา | 40.2 | 18.8 | 21.4 | 6.2 | 1.1 | 5.1 | 34.0 | 17.7 | 16.3 | Not sure in quality of medicine | | |
| ไม่ได้ยินผู้รู้เล่ามาที่ใช้สิทธิ | 5.9 | 4.3 | 1.6 | 2.2 | 1.7 | 0.5 | 3.7 | 2.6 | 1.1 | Not accessible because of migration | | |
| อื่น ๆ | 5.9 | 0.5 | 5.4 | 1.5 | 0.5 | 1.0 | 4.4 | - | 4.4 | Others | | |

ตารางที่ 25 จำนวนและร้อยละของประชากร จำแนกตามการเข้าพักรักษาในสถานพยาบาลระหว่าง 12 เดือนก่อนวันสัมภาษณ์ หมวดอายุ เพศและเขตการปกครอง

ภาคภาคตะวันออกเฉียงเหนือ

TABLE 25 NUMBER AND PERCENTAGE OF POPULATION BY REPORTED ADMISSION AT HOSPITAL DURING 12 MONTHS BEFORE INTERVIEWS DATE, AGE GROUP,

SEX AND AREA, NORTHEASTERN REGION

| หมวดอายุ (ปี) และเขตการปกครอง | รวม Total | | ชาย Male | | หญิง Female | | Age group (years) and area |
|----------------------------------|-----------------|------------|-----------------|------------|-----------------|------------|-------------------------------|
| | รวม | ร้อยละ | รวม | ร้อยละ | รวม | ร้อยละ | |
| | Total | Percent | Total | Percent | Total | Percent | |
| น้อยกว่า 5 | 1,807.5 | 5.4 | 918.9 | 6.1 | 888.6 | 4.5 | Less than 5 |
| 5 - 9 | 1,823.1 | 4.0 | 936.4 | 4.4 | 886.8 | 3.7 | 5 - 9 |
| 10 - 14 | 1,967.6 | 1.8 | 1,009.0 | 2.7 | 958.6 | 0.8 | 10 - 14 |
| 15 - 19 | 1,895.1 | 4.0 | 976.3 | 3.6 | 918.8 | 4.5 | 15 - 19 |
| 20 - 24 | 1,727.0 | 10.8 | 895.8 | 6.3 | 831.2 | 15.7 | 20 - 24 |
| 25 - 29 | 1,558.4 | 8.7 | 807.4 | 4.3 | 751.0 | 13.3 | 25 - 29 |
| 30 - 34 | 1,660.2 | 6.9 | 821.0 | 3.3 | 839.1 | 10.3 | 30 - 34 |
| 35 - 39 | 1,795.6 | 5.0 | 873.7 | 4.1 | 921.9 | 5.8 | 35 - 39 |
| 40 - 44 | 1,692.8 | 6.8 | 831.9 | 6.8 | 860.9 | 6.8 | 40 - 44 |
| 45 - 49 | 1,522.0 | 5.4 | 745.2 | 6.0 | 776.8 | 4.9 | 45 - 49 |
| 50 - 54 | 1,245.2 | 5.5 | 604.3 | 4.3 | 641.0 | 6.7 | 50 - 54 |
| 55 - 59 | 1,016.4 | 8.6 | 489.2 | 8.8 | 527.1 | 8.4 | 55 - 59 |
| 60 - 64 | 797.7 | 9.5 | 374.6 | 10.1 | 423.1 | 8.9 | 60 - 64 |
| 65 - 69 | 596.6 | 10.3 | 270.1 | 7.6 | 326.5 | 12.6 | 65 - 69 |
| 70 - 74 | 427.8 | 17.0 | 185.8 | 21.7 | 242.0 | 13.4 | 70 - 74 |
| 75 ขึ้นไป | 447.3 | 14.7 | 182.9 | 14.5 | 264.4 | 14.8 | 75 and over |
| ยอดรวม | 21,980.2 | 6.5 | 10,922.5 | 5.6 | 11,057.7 | 7.5 | Total |

(หน่วยเป็นพัน In thousands)

ตารางที่ 25 จำนวนและร้อยละของประชากร จำแนกตามการเข้าพักรักษาในสถานพยาบาลระหว่าง 12 เดือนก่อนวันสัมภาษณ์ เพศและเขตการปกครอง
ภาคภาคตะวันออกเฉียงเหนือ (ต่อ)

TABLE 25 NUMBER AND PERCENTAGE OF POPULATION BY REPORTED ADMISSION AT HOSPITAL DURING 12 MONTHS BEFORE INTERVIEW'S DATE, AGE GROUP, SEX AND AREA, NORTHEASTERN REGION (Contd.)

| หมวดอายุ (ปี) และเขตการปกครอง | รวม Total | | ชาย Male | | หญิง Female | | Age group (years) and area |
|----------------------------------|---------------------|---------|---------------------|---------|---------------------|---------|-------------------------------|
| | รวม ผู้เข้าพักรักษา | ร้อยละ | รวม ผู้เข้าพักรักษา | ร้อยละ | รวม ผู้เข้าพักรักษา | ร้อยละ | |
| | Total Admission | Percent | Total Admission | Percent | Total Admission | Percent | |
| ในเขตเทศบาล | 3,311.2 | 185.8 | 1,618.9 | 81.1 | 1,692.4 | 104.8 | Municipal area |
| น้อยกว่า 5 | 269.4 | 17.9 | 134.6 | 9.4 | 134.8 | 8.6 | Less than 5 |
| 5-9 | 271.8 | 9.2 | 137.4 | 5.6 | 134.4 | 3.6 | 5-9 |
| 10-14 | 295.1 | 6.5 | 148.9 | 4.9 | 146.2 | 1.5 | 10-14 |
| 15-19 | 286.4 | 8.2 | 144.8 | 3.9 | 141.7 | 4.3 | 15-19 |
| 20-24 | 266.0 | 20.5 | 135.1 | 6.1 | 130.9 | 14.4 | 20-24 |
| 25-29 | 238.0 | 14.7 | 121.4 | 2.5 | 116.6 | 12.2 | 25-29 |
| 30-34 | 253.0 | 13.4 | 123.0 | 3.9 | 130.0 | 9.5 | 30-34 |
| 35-39 | 272.3 | 13.3 | 130.2 | 5.2 | 142.1 | 8.1 | 35-39 |
| 40-44 | 256.0 | 13.3 | 123.8 | 5.7 | 132.2 | 7.6 | 40-44 |
| 45-49 | 229.0 | 12.8 | 110.4 | 5.8 | 118.6 | 7.0 | 45-49 |
| 50-54 | 186.2 | 11.3 | 89.1 | 5.6 | 97.1 | 5.7 | 50-54 |
| 55-59 | 151.2 | 11.5 | 71.9 | 5.6 | 79.3 | 5.9 | 55-59 |
| 60-64 | 118.7 | 8.6 | 55.1 | 4.5 | 63.7 | 4.0 | 60-64 |
| 65-69 | 88.2 | 7.5 | 39.5 | 4.8 | 48.7 | 2.8 | 65-69 |
| 70-74 | 63.3 | 9.0 | 27.1 | 3.7 | 36.2 | 5.3 | 70-74 |
| 75 ขึ้นไป | 66.5 | 8.1 | 26.7 | 4.0 | 39.9 | 4.2 | 75 and over |
| | | | 20453 | | 39114 | | |

39114

20453

ตารางที่ 25 จำนวนและร้อยละของประชากร จำแนกตามการเข้าพักรักษาในสถานพยาบาลระหว่าง 12 เดือนก่อนวันสัมภาษณ์ หมวดอายุ เพศและเขตการปกครอง
ภาคภาคตะวันออกเฉียงเหนือ (ต่อ)

TABLE 25 NUMBER AND PERCENTAGE OF POPULATION BY REPORTED ADMISSION AT HOSPITAL DURING 12 MONTHS BEFORE INTERVIEW'S DATE, AGE GROUP, SEX AND AREA, NORTHEASTERN REGION (Contd.)

| หมวดอายุ (ปี) และเขตการปกครอง | รวม Total | | ชาย Male | | หญิง Female | | Age group (years) and area |
|----------------------------------|---------------------|---------|---------------------|---------|---------------------|---------|-------------------------------|
| | รวม ผู้เข้าพักรักษา | ร้อยละ | รวม ผู้เข้าพักรักษา | ร้อยละ | รวม ผู้เข้าพักรักษา | ร้อยละ | |
| | Total Admission | Percent | Total Admission | Percent | Total Admission | Percent | |
| นอกเขตเทศบาล | 18,669.0 | 6.7 | 9,303.6 | 5.7 | 9,365.3 | 7.7 | Non-municipal area |
| น้อยกว่า 5 | 1,538.1 | 5.1 | 784.2 | 4.0 | 753.8 | 4.2 | Less than 5 |
| 5 - 9 | 1,551.3 | 4.1 | 798.9 | 4.4 | 752.4 | 3.9 | 5 - 9 |
| 10 - 14 | 1,672.5 | 1.7 | 860.1 | 2.6 | 812.4 | 0.7 | 10 - 14 |
| 15 - 19 | 1,608.7 | 4.2 | 831.5 | 3.7 | 777.1 | 4.7 | 15 - 19 |
| 20 - 24 | 1,461.0 | 11.4 | 760.7 | 6.6 | 700.3 | 16.6 | 20 - 24 |
| 25 - 29 | 1,320.4 | 9.1 | 686.0 | 4.7 | 634.3 | 13.8 | 25 - 29 |
| 30 - 34 | 1,407.1 | 7.1 | 698.0 | 3.4 | 709.1 | 10.8 | 30 - 34 |
| 35 - 39 | 1,523.3 | 5.0 | 743.5 | 4.2 | 779.7 | 5.9 | 35 - 39 |
| 40 - 44 | 1,436.7 | 7.1 | 708.1 | 7.1 | 728.6 | 7.0 | 40 - 44 |
| 45 - 49 | 1,293.1 | 5.4 | 634.9 | 6.1 | 658.2 | 4.7 | 45 - 49 |
| 50 - 54 | 1,059.0 | 5.4 | 515.2 | 4.0 | 543.9 | 6.9 | 50 - 54 |
| 55 - 59 | 865.2 | 8.8 | 417.3 | 8.9 | 447.9 | 8.6 | 55 - 59 |
| 60 - 64 | 679.0 | 9.9 | 319.5 | 10.4 | 359.5 | 9.4 | 60 - 64 |
| 65 - 69 | 508.4 | 10.6 | 230.6 | 6.8 | 277.8 | 13.8 | 65 - 69 |
| 70 - 74 | 364.5 | 17.4 | 158.7 | 23.0 | 205.8 | 13.1 | 70 - 74 |
| 75 ขึ้นไป | 380.8 | 15.1 | 156.3 | 14.4 | 224.5 | 15.6 | 75 and over |

(หน่วยเป็นพัน In thousands)

ตารางที่ 26 จำนวนประชากรที่เข้าพักรักษาในสถานพยาบาลระหว่าง 12 เดือนก่อนวันสัมภาษณ์ จำแนกตามจำนวนครั้งเข้าพักรักษาในสถานพยาบาล เพศและเขตการปกครอง
ภาคตะวันออกเฉียงเหนือ

TABLE 26 NUMBER OF POPULATION WHO ADMISSION TO HOSPITAL DURING 12 MONTHS BEFORE INTERVIEW'S DATE BY TIME OF ADMISSION TO HOSPITAL,
SEX AND AREA, NORTHEASTERN REGION

| จำนวนครั้ง ที่เข้าพักรักษา (ครั้ง) | รวม Total | | ในเขตเทศบาล Municipal area | | นอกเขตเทศบาล Non-municipal area | | Time of admission to hospital (Time) | | | |
|---------------------------------------|--------------|-------------|----------------------------|--------------|---------------------------------|----------------|---|--------------|-------------|----------------|
| | รวม Total | ชาย Male | หญิง Female | รวม Total | ชาย Male | หญิง Female | | รวม Total | ชาย Male | หญิง Female |
| | | | | | | | | | | |
| ยอดรวม | 1,434.4 | 608.4 | 826.0 | 185.8 | 81.1 | 104.8 | 1,248.6 | 527.3 | 721.3 | Total |
| 1 | 1,214.3 | 482.5 | 731.8 | 157.3 | 68.0 | 89.3 | 1,057.0 | 414.5 | 642.5 | 1 |
| 2 | 156.6 | 92.6 | 64.0 | 19.2 | 9.5 | 9.7 | 137.4 | 83.1 | 54.3 | 2 |
| 3 | 38.8 | 29.0 | 9.8 | 5.1 | 2.0 | 3.1 | 33.7 | 27.0 | 6.6 | 3 |
| 4 | 14.5 | 1.4 | 13.0 | 0.9 | 0.3 | 0.6 | 13.6 | 1.2 | 12.4 | 4 |
| 5 | 3.6 | 0.2 | 3.4 | 0.4 | 0.2 | 0.2 | 3.2 | - | 3.2 | 5 |
| 6 | 2.6 | 1.7 | 1.0 | 1.1 | 0.2 | 1.0 | 1.5 | 1.5 | - | 6 |
| 7 | 0.8 | 0.3 | 0.5 | 0.8 | 0.3 | 0.5 | - | - | - | 7 |
| 8 ขึ้นไป | 3.2 | 0.6 | 2.6 | 0.9 | 0.6 | 0.4 | 2.2 | - | 2.2 | 8 and over |
| เฉลี่ย | 1.3 | 1.3 | 1.2 | 1.3 | 1.3 | 1.3 | 1.3 | 1.3 | 1.2 | Average |

(หน่วยเป็นพัน In thousands)

ตารางที่ 27 จำนวนประชากรที่เข้าพักรักษาในสถานพยาบาลระหว่าง 12 เดือนก่อนวันสัมภาษณ์ จำแนกตามประเภทสถานพยาบาลที่เข้าพัก เพศและเขตการปกครอง ภาคตะวันออกเฉียงเหนือ

TABLE 27 NUMBER OF POPULATION WHO ADMISSION TO HOSPITAL DURING 12 MONTHS BEFORE INTERVIEWS DATE BY TYPE OF HOSPITAL, SEX AND AREA,

NORTHEASTERN REGION

| ประเภทสถานพยาบาลที่เข้าพัก 1/ | ยอดรวม Total | | | | | | ในเขตเทศบาล Municipal area | | | | นอกเขตเทศบาล Non-municipal area | | | | 1/ Type of hospital in admission | |
|----------------------------------|--------------|-------------|-------|----------------|-------|--------------|----------------------------|------|----------------|------|---------------------------------|-------------|-------|----------------|-------------------------------------|----------------------------|
| | รวม Total | ชาย Male | | หญิง Female | | รวม Total | ชาย Male | | หญิง Female | | รวม Total | ชาย Male | | หญิง Female | | |
| | | | | | | | | | | | | | | | | |
| โรงพยาบาลชุมชน | 887.7 | 380.2 | 380.2 | 507.5 | 507.5 | 88.2 | 36.6 | 36.6 | 51.6 | 51.6 | 799.5 | 343.7 | 343.7 | 455.8 | 455.8 | Community hospital |
| โรงพยาบาลทั่วไป / โรงพยาบาลศูนย์ | 603.5 | 253.6 | 253.6 | 349.9 | 349.9 | 86.3 | 42.1 | 42.1 | 44.2 | 44.2 | 517.3 | 211.5 | 211.5 | 305.7 | 305.7 | General / central hospital |
| โรงพยาบาลของมหาวิทยาลัย | 50.9 | 38.7 | 38.7 | 12.2 | 12.2 | 4.3 | 1.4 | 1.4 | 2.9 | 2.9 | 46.6 | 37.4 | 37.4 | 9.3 | 9.3 | University hospital |
| โรงพยาบาลสังกัดอื่นของรัฐ | 37.2 | 19.7 | 19.7 | 17.6 | 17.6 | 11.0 | 2.7 | 2.7 | 8.3 | 8.3 | 26.2 | 17.0 | 17.0 | 9.2 | 9.2 | Others government hospital |
| โพลีคลินิก | 23.1 | 10.1 | 10.1 | 13.0 | 13.0 | 4.0 | 1.3 | 1.3 | 2.7 | 2.7 | 19.1 | 8.8 | 8.8 | 10.3 | 10.3 | Clinic |
| โรงพยาบาลเอกชน | 114.8 | 64.3 | 64.3 | 50.5 | 50.5 | 29.0 | 12.8 | 12.8 | 16.2 | 16.2 | 85.8 | 51.5 | 51.5 | 34.3 | 34.3 | Private hospital |
| อื่น ๆ | 0.8 | - | - | - | - | 0.8 | 0.8 | 0.8 | - | - | - | - | - | - | - | Others |

หมายเหตุ : 1/ ตอบได้มากกว่า 1 คำตอบ

Note : 1/ More than 1 answer

(หน่วยเป็นพัน In thousands)

ตารางที่ 28 จำนวนประชากรที่เข้าพักรักษาในสถานพยาบาลระหว่าง 12 เดือนก่อนวันสัมภาษณ์ จำแนกตามกลุ่มโรคที่ป่วยครั้งสุดท้าย เพศและเขตการปกครอง ภาคตะวันออกเฉียงเหนือ

TABLE 28 NUMBER OF POPULATION WHO ADMISSION TO HOSPITAL DURING 12 MONTHS BEFORE INTERVIEW'S DATE BY TYPE OF DISEASES IN LAST TIME

OF ILLNESS, SEX AND AREA, NORTHEASTERN REGION

(หน่วยเป็นพัน In thousands)

| กลุ่มโรคที่ป่วยครั้งสุดท้าย | รวม Total | | ในเขตเทศบาล Municipal area | | นอกเขตเทศบาล Non-municipal area | | Type of diseases in last time of illness | |
|---|----------------|--------------|----------------------------|--------------|---------------------------------|--------------|--|---|
| | รวม Total | ชาย Male | หญิง Female | รวม Total | ชาย Male | หญิง Female | | |
| | | | | | | | | ชาย Male |
| ยอดรวม | 1,434.4 | 608.4 | 826.0 | 185.8 | 81.1 | 104.8 | 721.3 | Total |
| โรคระบบทางเดินหายใจ | 139.1 | 82.4 | 56.7 | 19.5 | 12.0 | 7.4 | 49.3 | Diseases of the respiratory system |
| โรคระบบทางเดินอาหาร | 293.9 | 134.0 | 160.0 | 38.7 | 19.7 | 19.0 | 140.9 | Diseases of the digestive system |
| โรคระบบทางเดินปัสสาวะ | 65.2 | 27.6 | 37.6 | 6.0 | 4.2 | 1.8 | 35.8 | Diseases of urinary system |
| โรคหัวใจและหลอดเลือด | 100.3 | 47.8 | 52.6 | 16.1 | 7.6 | 8.4 | 44.2 | Cardiovascular diseases |
| โรคติดเชื้อ | 81.8 | 51.7 | 30.1 | 7.0 | 4.5 | 2.5 | 27.6 | Infectious diseases |
| โรคผิวหนัง | 7.6 | 6.0 | 1.6 | 4.9 | 3.3 | 1.6 | - | Diseases of skin |
| โรคภูมิแพ้ | 26.8 | 12.3 | 14.5 | 3.1 | 0.7 | 2.4 | 12.0 | Allergic condition |
| โรคของปาก หู คอ จมูก ตา ฟัน | 40.6 | 23.6 | 17.0 | 4.3 | 2.6 | 1.7 | 15.2 | Diseases of oral cavity, ear, throat, nose, eye |
| โรคอวัยวะสืบพันธุ์ของสตรี | 30.7 | - | 30.7 | 2.7 | - | 2.7 | 28.0 | Diseases of female genital organ |
| การคลอดบุตร | 298.2 | - | 298.2 | 32.1 | - | 32.1 | 266.0 | Condition related to delivery |
| โรคของต่อมไร้ท่อ | 49.4 | 30.2 | 19.3 | 9.6 | 2.5 | 7.1 | 12.2 | Diseases of endocrine system, metabolic diseases and nutritional status |
| โรคระบบกล้ามเนื้อ เส้นเอ็น กระดูกและข้อ | 88.1 | 59.5 | 28.6 | 9.6 | 6.1 | 3.5 | 25.2 | Diseases of the musculoskeletal system and connective tissue |
| โรคระบบประสาทจิตเวช | 29.1 | 8.2 | 20.9 | 4.2 | 2.1 | 2.1 | 18.8 | Diseases of the nervous system and mental disorder |
| อาการไม่แจ้งชัดอื่น ๆ | 75.0 | 31.6 | 43.5 | 10.2 | 4.5 | 5.7 | 37.8 | Ill - defined conditions |
| อื่น ๆ | 108.5 | 93.6 | 14.9 | 17.8 | 11.2 | 6.6 | 8.3 | Others |

ตารางที่ 29 จำนวนประชากรที่เข้าพักรักษาในสถานพยาบาลระหว่าง 12 เดือนก่อนวันสัมภาษณ์ จำแนกตามเหตุผลที่เลือกสถานพยาบาล เขตและเขตการปกครอง ภาคตะวันออกเฉียงเหนือ

TABLE 29 NUMBER OF POPULATION WHO ADMISSION TO HOSPITAL DURING 12 MONTHS BEFORE INTERVIEW'S DATE BY REASON TO CHOSE LAST HOSPITAL, SEX AND AREA, NORTHEASTERN REGION

| เหตุผลที่เลือกสถานพยาบาล | รวม Total | | ในเขตเทศบาล Municipal area | | นอกเขตเทศบาล Non-municipal area | | Reason to chose last hospital | | | |
|---------------------------------------|-----------|----------|----------------------------|-----------|---------------------------------|-------------|-------------------------------|-------|-------|---|
| | รวม Total | ชาย Male | หญิง Female | รวม Total | ชาย Male | หญิง Female | | | | |
| | | ชาย Male | หญิง Female | รวม Total | ชาย Male | หญิง Female | | | | |
| ยอดรวม | 1,434.4 | 608.4 | 826.0 | 185.8 | 81.1 | 104.8 | 1,248.6 | 527.3 | 721.3 | Total |
| เลือกใช้ตามระบุในประกันสังคม/ บัตรทอง | 654.3 | 265.1 | 389.2 | 84.6 | 32.0 | 52.6 | 569.7 | 233.1 | 336.6 | Use by specify in social security/ UC card |
| ได้รับการส่งต่อจากโรงพยาบาล | 198.5 | 101.6 | 96.9 | 16.7 | 9.0 | 7.7 | 181.7 | 92.5 | 89.2 | Transfer from other hospital |
| สถานพยาบาลอยู่ใกล้/ เดินทางสะดวก | 266.4 | 96.5 | 169.9 | 38.5 | 18.8 | 19.7 | 227.9 | 77.7 | 150.2 | Health center not far/ convenient of transportation |
| บริการรวดเร็ว ทันใจ | 62.8 | 17.0 | 45.8 | 10.9 | 5.1 | 5.7 | 51.9 | 11.8 | 40.1 | Quick service |
| ค่ารักษาพยาบาลไม่แพง | 9.8 | 3.7 | 6.0 | 0.3 | - | 0.3 | 9.5 | 3.7 | 5.8 | Inexpensive |
| มีแพทย์ผู้เชี่ยวชาญ | 109.2 | 58.5 | 50.7 | 17.8 | 9.1 | 8.7 | 91.4 | 49.5 | 41.9 | Proficient doctor |
| มีเครื่องมือแพทย์ทันสมัย | 51.1 | 22.2 | 28.9 | 7.5 | 2.5 | 4.9 | 43.6 | 19.6 | 24.0 | Modern medical instrument |
| เข้ารักษาฉุกเฉิน | 65.9 | 41.0 | 24.9 | 7.1 | 3.4 | 3.7 | 58.9 | 37.6 | 21.2 | Emergency |
| มีฐานะยากจน | 0.7 | - | 0.7 | - | - | - | 0.7 | - | 0.7 | Poverty |
| อื่นๆ | 15.9 | 2.9 | 13.0 | 2.5 | 1.2 | 1.4 | 13.3 | 1.8 | 11.6 | Others |

(หน่วยเป็นพัน In thousands)

ตารางที่ 30 จำนวนประชากรที่เข้าพักรักษาในสถานพยาบาลระหว่าง 12 เดือนก่อนวันสัมภาษณ์ จำนวนวันที่เข้าพักรักษาครั้งสุดท้าย เพศและเขตการปกครอง ภาคตะวันออกเฉียงเหนือ

TABLE 30 NUMBER OF POPULATION WHO ADMISSION TO HOSPITAL DURING 12 MONTHS BEFORE INTERVIEWS DATE BY NUMBER OF DAYS BEING INPATIENT
IN LAST ADMISSION, SEX AND AREA, NORTHEASTERN REGION

| จำนวนวันที่เข้าพักรักษาครั้งสุดท้าย (วัน) | รวม Total | | ในเขตเทศบาล Municipal area | | | | นอกเขตเทศบาล Non-municipal area | | | | Number of days being inpatient in last admission (days) | |
|---|-----------|----------|----------------------------|----------|-------------|-----------|---------------------------------|-------------|-----------|-------------|---|-------------|
| | รวม Total | ชาย Male | รวม Total | ชาย Male | หญิง Female | รวม Total | ชาย Male | หญิง Female | รวม Total | ชาย Male | | หญิง Female |
| | | | | | | | | | | | | |
| ยอดรวม | 1,434.4 | 608.4 | 826.0 | 185.8 | 81.1 | 104.8 | 1,248.6 | 527.3 | 721.3 | Total | | |
| 1 - 3 | 818.7 | 294.2 | 524.5 | 105.6 | 42.1 | 63.6 | 713.0 | 252.1 | 460.9 | 1 - 3 | | |
| 4 - 7 | 447.4 | 201.8 | 245.5 | 60.6 | 27.1 | 33.5 | 386.8 | 174.8 | 212.0 | 4 - 7 | | |
| 8 - 14 | 85.8 | 54.8 | 31.0 | 9.3 | 5.4 | 3.9 | 76.5 | 49.4 | 27.1 | 8 - 14 | | |
| 15 - 21 | 39.5 | 23.9 | 15.6 | 4.9 | 2.9 | 2.1 | 34.6 | 21.1 | 13.5 | 15 - 21 | | |
| 22 - 28 | 9.7 | 7.1 | 2.6 | 1.8 | 0.7 | 1.2 | 7.9 | 6.5 | 1.4 | 22 - 28 | | |
| 29 ขึ้นไป | 33.4 | 26.6 | 6.8 | 3.5 | 3.0 | 0.5 | 29.8 | 23.6 | 6.3 | 29 and over | | |
| เฉลี่ย | 5.3 | 6.8 | 4.2 | 5.2 | 6.3 | 4.4 | 5.3 | 6.9 | 4.1 | Average | | |

(หน่วยเป็นพัน In thousands)

ตารางที่ 31 จำนวนประชากรที่เข้าพักรักษาในสถานพยาบาลระหว่าง 12 เดือนก่อนวันสัมภาษณ์ จำนวนตามค่าพาหนะระหว่างที่พัก เพศและเขตการปกครอง ภาคตะวันออกเฉียงเหนือ

TABLE 31 NUMBER OF POPULATION WHO ADMISSION TO HOSPITAL DURING 12 MONTHS BEFORE INTERVIEW'S DATE BY JOURNEY EXPENDITURE

BETWEEN HOME, SEX AND AREA, NORTHEASTERN REGION

| ค่าพาหนะ ระหว่างที่พัก (บาท) | รวม Total | | | | | | ในเขตเทศบาล Municipal area | | | | | | นอกเขตเทศบาล Non - municipal area | | | | | | Journey expenditure between home, (baht) |
|---------------------------------|--------------|-------------|----------------|--------------|-------------|----------------|----------------------------|-------------|----------------|----------------|-------------|----------------|-----------------------------------|-------------|----------------|-------------|--|--|---|
| | รวม Total | | | ชาย Male | | | หญิง Female | | | รวม Total | | | ชาย Male | | | หญิง Female | | | |
| | รวม Total | ชาย Male | หญิง Female | รวม Total | ชาย Male | หญิง Female | รวม Total | ชาย Male | หญิง Female | รวม Total | ชาย Male | หญิง Female | รวม Total | ชาย Male | หญิง Female | | | | |
| ยอดรวม | 1,434.4 | 608.4 | 826.0 | 185.8 | 81.1 | 104.8 | 1,248.6 | 527.3 | 721.3 | Total | | | | | | | | | |
| ไม่ได้ย | 39.8 | 22.8 | 17.0 | 9.1 | 3.2 | 5.9 | 30.7 | 19.6 | 11.1 | None | | | | | | | | | |
| 1 - 99 | 168.8 | 81.9 | 86.9 | 37.1 | 18.8 | 18.4 | 131.7 | 63.1 | 68.5 | 1 - 99 | | | | | | | | | |
| 100 - 299 | 510.4 | 218.9 | 291.5 | 71.6 | 29.6 | 41.9 | 438.9 | 189.3 | 249.6 | 100 - 299 | | | | | | | | | |
| 300 - 499 | 257.0 | 72.7 | 184.3 | 16.9 | 4.7 | 12.2 | 240.1 | 68.0 | 172.1 | 300 - 499 | | | | | | | | | |
| 500 - 999 | 260.3 | 120.0 | 140.3 | 25.3 | 12.2 | 13.1 | 235.0 | 107.8 | 127.2 | 500 - 999 | | | | | | | | | |
| 1,000 - 1,999 | 109.5 | 51.5 | 58.0 | 15.5 | 7.3 | 8.2 | 94.0 | 44.1 | 49.8 | 1,000 - 1,999 | | | | | | | | | |
| 2,000 - 2,999 | 43.5 | 17.1 | 26.5 | 7.2 | 2.9 | 4.3 | 36.4 | 14.1 | 22.2 | 2,000 - 2,999 | | | | | | | | | |
| 3,000 - 4,999 | 19.2 | 6.2 | 13.1 | 1.5 | 1.0 | 0.4 | 17.8 | 5.1 | 12.6 | 3,000 - 4,999 | | | | | | | | | |
| 5,000 ขึ้นไป | 25.9 | 17.3 | 8.6 | 1.6 | 1.3 | 0.4 | 24.3 | 16.0 | 8.2 | 5,000 and over | | | | | | | | | |
| เฉลี่ย | 549.7 | 607.9 | 506.9 | 432.4 | 488.1 | 389.3 | 567.2 | 626.3 | 523.9 | Average | | | | | | | | | |

(หน่วยเป็นพัน In thousands)

ตารางที่ 32 จำนวนประชากรที่เข้าพักรักษาในสถานพยาบาลระหว่าง 12 เดือนก่อนวันสัมภาษณ์ จำแนกตามคำรักษาพยาบาลที่ใช้ในการเข้าพักรักษาครั้งสุดท้าย เพศ และเขตการปกครอง
ภาคตะวันออกเฉียงเหนือ

TABLE 32 NUMBER OF POPULATION WHO ADMISSION TO HOSPITAL DURING 12 MONTHS BEFORE INTERVIEW'S DATE BY HEALTH EXPENDITURE IN LAST ADMISSION, SEX AND AREA, NORTHEASTERN REGION

| คำรักษาพยาบาลในการ เข้าพักรักษาครั้งสุดท้าย (บาท) | รวม Total | | ในเขตเทศบาล Municipal area | | | | นอกเขตเทศบาล Non - municipal area | | | | Health expenditure in last admission (baht) | |
|--|--------------|-------------|----------------------------|-------------|----------------|--------------|-----------------------------------|----------------|-----------------|-------------|--|----------------|
| | รวม Total | ชาย Male | รวม Total | ชาย Male | หญิง Female | รวม Total | ชาย Male | หญิง Female | รวม Total | ชาย Male | | หญิง Female |
| | | | | | | | | | | | | |
| ยอดรวม | 1,434.4 | 608.4 | 185.8 | 81.1 | 104.8 | 1,248.6 | 527.3 | 721.3 | Total | | | |
| ไม่เสีย | 670.1 | 332.5 | 93.5 | 46.4 | 47.1 | 576.7 | 286.2 | 290.5 | None | | | |
| น้อยกว่า 500 | 501.4 | 153.3 | 52.4 | 17.6 | 34.8 | 448.9 | 135.7 | 313.3 | Less than 500 | | | |
| 500 - 999 | 19.8 | 7.4 | 3.4 | 1.2 | 2.2 | 16.3 | 6.1 | 10.2 | 500 - 999 | | | |
| 1,000 - 4,999 | 122.7 | 48.6 | 16.5 | 4.5 | 12.0 | 106.2 | 44.1 | 62.1 | 1,000 - 4,999 | | | |
| 5,000 - 9,999 | 49.0 | 16.9 | 6.5 | 2.7 | 3.7 | 42.5 | 14.2 | 28.3 | 5,000 - 9,999 | | | |
| 10,000 - 49,999 | 69.8 | 49.2 | 12.9 | 8.1 | 4.8 | 56.9 | 41.1 | 15.8 | 10,000 - 49,999 | | | |
| 50,000 ขึ้นไป | 1.7 | 0.6 | 0.7 | 0.6 | 0.1 | 1.0 | 0.0 | 1.0 | 50,000 and over | | | |
| เฉลี่ย | 1373.9 | 1912.7 | 2166.3 | 3035.8 | 1493.4 | 1255.9 | 1740.1 | 902.0 | Average | | | |

(หน่วยเป็นพัน In thousands)

ตารางที่ 33 จำนวนประชากรที่เข้ารักษาในสถานพยาบาลระหว่าง 12 เดือนก่อนวันสัมภาษณ์ จำแนกตามสวัสดิการรักษายาบาลที่ใช้ เพศและเขตการปกครอง ภาคตะวันออกเฉียงเหนือ

TABLE 33 NUMBER OF POPULATION WHO ADMISSION TO HOSPITAL DURING 12 MONTHS BEFORE INTERVIEWS DATE BY USING HEALTH INSURANCE,

SEX AND AREA, NORTHEASTERN REGION

| สวัสดิการรักษายาบาล ที่ใช้ในการเข้ารับการรักษา | รวม Total | | ในเขตเทศบาล | | | | นอกเขตเทศบาล | | | | Using health insurance in last admission |
|--|--------------|-------------|----------------|----------------|----------------|----------------------|----------------|--------------|-------------|---|---|
| | รวม Total | ชาย Male | หญิง Female | Municipal area | | Non - municipal area | | รวม Total | ชาย Male | หญิง Female | |
| | | | | ชาย Male | หญิง Female | ชาย Male | หญิง Female | | | | |
| ยอดรวม | 1,434.4 | 608.4 | 826.0 | 185.8 | 81.1 | 104.8 | 1,248.6 | 527.3 | 721.3 | Total | |
| ไม่มีสวัสดิการรักษายาบาล | 20.3 | 6.5 | 13.8 | 1.5 | 0.1 | 1.4 | 18.8 | 6.4 | 12.4 | Didn't have health insurance | |
| สวัสดิการรักษายาบาลที่ใช้ | 1,256.0 | 513.9 | 742.1 | 167.2 | 72.7 | 94.5 | 1,088.8 | 441.2 | 647.6 | Using health insurance | |
| บัตรประกันสุขภาพ (บัตรทอง) | 1,024.5 | 421.4 | 603.1 | 104.8 | 44.2 | 60.7 | 919.7 | 377.3 | 542.4 | Universal coverage card (UC card) | |
| - ประกันมี ท. (ไม่เสีย 30 บาท) | 508.8 | 267.6 | 241.2 | 44.4 | 23.9 | 20.5 | 464.4 | 243.7 | 220.7 | - Not pay fee 30 baht | |
| - ประกันไม่มี ท. (เสีย 30 บาท) | 515.7 | 153.8 | 361.9 | 60.4 | 20.2 | 40.2 | 455.3 | 133.6 | 321.7 | - Pay fee 30 baht | |
| ประกันสังคม / กองทุนเงินทดแทน | 78.5 | 19.2 | 59.3 | 11.3 | 3.1 | 8.2 | 67.2 | 16.1 | 51.1 | Social security / workmen compensation fund | |
| สวัสดิการข้าราชการหรือ ข้าราชการบำนาญ / รัฐวิสาหกิจ | 106.6 | 49.8 | 56.9 | 38.5 | 18.1 | 20.4 | 68.1 | 31.7 | 36.4 | Government office welfare / pensioner/state enterprise welfare | |
| ประกันสุขภาพกับบริษัทประกัน | 19.9 | 7.2 | 12.7 | 10.3 | 5.4 | 4.9 | 9.6 | 1.8 | 7.8 | Private health insurance | |
| สวัสดิการจัดโดยนายจ้าง | 0.1 | 0.1 | - | 0.1 | 0.1 | - | - | - | - | Employer welfare | |
| อื่น ๆ | 26.3 | 16.2 | 10.1 | 2.1 | 1.9 | 0.2 | 24.3 | 14.4 | 9.9 | Others | |
| มีสวัสดิการรักษายาบาลแต่ไม่ใช้ | 158.1 | 88.0 | 70.1 | 17.1 | 8.3 | 8.8 | 141.0 | 79.7 | 61.3 | Have health insurance but not used | |

(หน่วยเป็นพัน In thousands)

ตารางที่ 34 จำนวนประชากรที่เข้าพักรักษาในสถานพยาบาลระหว่าง 12 เดือนก่อนวันสัมภาษณ์และไม่ได้ใช้สิทธิคำร้องรักษาพยาบาลที่มี จำแนกตามสาเหตุที่ไม่ได้ใช้สิทธิคำร้องรักษาพยาบาล
เพศ และเขตการปกครอง ภาคตะวันออกเฉียงเหนือ

TABLE 34 NUMBER OF POPULATION WHO ADMISSION TO HOSPITAL DURING 12 MONTHS BEFORE INTERVIEWS DATE AND NOT USED HEALTH INSURANCE BY REASON
FOR NOT USED HEALTH INSURANCE, SEX AND AREA, NORTHEASTERN REGION

| สาเหตุที่ไม่ได้ใช้สิทธิคำร้องรักษา พยาบาลในการเข้าพักรักษา | รวม Total | | ในเขตเทศบาล Municipal area | | นอกเขตเทศบาล Non-municipal area | | Reason for not used health insurance in last admission | | |
|---|--------------|-------------|----------------------------|-------------|---------------------------------|-------------|---|----------------|---|
| | รวม Total | ชาย Male | หญิง Female | รวม Total | | หญิง Female | | | |
| | | | | ชาย Male | หญิง Female | ชาย Male | | หญิง Female | |
| ยอดรวม | 158.1 | 88.0 | 70.1 | 17.1 | 8.3 | 8.8 | 141.0 | 61.3 | Total |
| เจ็บป่วยฉุกเฉิน | 46.4 | 23.8 | 22.6 | 3.8 | 2.2 | 1.6 | 42.6 | 21.6 | Emergency |
| เดินทางไม่สะดวก | 6.2 | 5.4 | 0.8 | 0.8 | - | 0.8 | 5.4 | 5.4 | Inconvenience for transportation |
| สถานพยาบาลอยู่ไกล | 0.2 | 0.2 | - | 0.2 | 0.2 | - | - | - | Far from home |
| ไม่แน่ใจในบริการ | 22.2 | 8.8 | 13.5 | 2.9 | 1.4 | 1.4 | 19.4 | 7.3 | Not sure in service |
| ถูกเลือกปฏิบัติบริการไม่ได้ | 4.3 | - | 4.3 | 0.4 | - | 0.4 | 3.9 | - | Unfair to treat |
| แพทย์ พยาบาลดู แพทย์ไม่มีเวลาให้ซักถามอาการ/ ไม่ให้ข้อมูล | - | - | - | - | - | - | - | - | Doctor/nurse do not have time to ask about the symptom |
| แพทย์วินิจฉัยโรคไม่เก่ง/รักษาไม่หาย | 20.4 | 18.1 | 2.2 | 4.8 | 2.6 | 2.2 | 15.5 | 15.5 | Unskilled doctor/Didn't get well |
| ไม่แน่ใจในคุณภาพยา | 12.6 | 8.0 | 4.5 | 0.3 | 0.2 | 0.1 | 12.2 | 7.8 | Not sure in quality of medicine |
| ไม่ได้อยู่ในภูมิภาคที่น่าที่เชื่อถือ | 7.5 | - | 7.5 | 0.6 | - | 0.6 | 6.8 | - | Not accessible because of migration |
| สิทธิประโยชน์ไม่ครอบคลุม | 19.0 | 16.0 | 2.9 | 1.0 | 0.4 | 0.5 | 18.0 | 15.6 | Privilege not cover |
| อื่น ๆ | 19.1 | 7.3 | 11.8 | 1.9 | 0.8 | 1.0 | 17.2 | 6.5 | Others |

(หน่วยเป็นพัน In thousands)

ตารางที่ 35 จำนวนประชากรที่รับบริการทันตกรรมระหว่าง 12 เดือนก่อนวันสัมภาษณ์ จำแนกตามหมวดอายุ เพศ และเขตการปกครอง ภาคตะวันออกเฉียงเหนือ

TABLE 35 NUMBER OF POPULATION WHO USED DENTAL SERVICE DURING 12 MONTH BEFORE INTERVIEWS DATE BY AGE GROUP, SEX AND AREA, NORTHEASTERN REGION

(หน่วยเป็นพัน In thousands)

| หมวดอายุ (ปี) | รวม Total | | ในเขตเทศบาล Municipal area | | นอกเขตเทศบาล Non-municipal area | | รวม Total | ชาย Male | หญิง Female | Age group (years) |
|---------------|-----------|----------|----------------------------|-----------|---------------------------------|-------------|-----------|----------|-------------|-------------------|
| | รวม Total | ชาย Male | หญิง Female | รวม Total | ชาย Male | หญิง Female | | | | |
| | | | | | | | | | | |
| ยอดรวม | 1,533.1 | 652.3 | 880.8 | 251.7 | 107.8 | 143.9 | 1,281.4 | 544.5 | 736.9 | Total |
| น้อยกว่า 5 | 40.0 | 21.5 | 18.4 | 6.5 | 2.1 | 4.5 | 33.4 | 19.5 | 14.0 | Less than 5 |
| 5 - 9 | 231.9 | 121.1 | 110.9 | 35.3 | 13.4 | 21.9 | 196.6 | 107.7 | 88.9 | 5 - 9 |
| 10 - 14 | 166.8 | 78.4 | 88.3 | 25.7 | 13.3 | 12.4 | 141.0 | 65.1 | 75.9 | 10 - 14 |
| 15 - 19 | 101.2 | 46.7 | 54.5 | 12.7 | 5.1 | 7.6 | 88.6 | 41.6 | 47.0 | 15 - 19 |
| 20 - 24 | 45.3 | 10.7 | 34.6 | 18.4 | 5.2 | 13.2 | 26.8 | 5.4 | 21.4 | 20 - 24 |
| 25 - 29 | 87.5 | 21.3 | 66.2 | 18.4 | 8.6 | 9.8 | 69.2 | 12.7 | 56.5 | 25 - 29 |
| 30 - 34 | 110.0 | 46.4 | 63.7 | 16.5 | 5.0 | 11.6 | 93.5 | 41.4 | 52.1 | 30 - 34 |
| 35 - 39 | 128.4 | 38.2 | 90.2 | 20.3 | 8.5 | 11.8 | 108.1 | 29.7 | 78.4 | 35 - 39 |
| 40 - 44 | 120.8 | 32.7 | 88.1 | 18.8 | 6.4 | 12.5 | 102.0 | 26.3 | 75.7 | 40 - 44 |
| 45 - 49 | 138.4 | 50.4 | 88.1 | 18.6 | 10.6 | 8.0 | 119.9 | 39.8 | 80.1 | 45 - 49 |
| 50 - 54 | 95.9 | 49.0 | 46.9 | 18.9 | 8.9 | 10.0 | 77.0 | 40.1 | 36.9 | 50 - 54 |
| 55 - 59 | 82.9 | 36.7 | 46.2 | 13.8 | 6.0 | 7.8 | 69.1 | 30.7 | 38.4 | 55 - 59 |
| 60 - 64 | 80.1 | 38.2 | 42.0 | 14.2 | 8.2 | 5.9 | 66.0 | 29.9 | 36.0 | 60 - 64 |
| 65 - 69 | 52.0 | 33.8 | 18.2 | 4.4 | 2.6 | 1.7 | 47.7 | 31.1 | 16.5 | 65 - 69 |
| 70 - 74 | 32.7 | 12.8 | 20.0 | 5.7 | 2.4 | 3.2 | 27.1 | 10.3 | 16.7 | 70 - 74 |
| 75 ขึ้นไป | 19.1 | 14.5 | 4.5 | 3.5 | 1.3 | 2.2 | 15.6 | 13.2 | 2.4 | 75 and over |

ตารางที่ 36 จำนวนประชากรที่รับบริการทันตกรรมระหว่าง 12 เดือนก่อนวันสัมภาษณ์ จำแนกตามจำนวนครั้งที่ได้รับบริการทันตกรรม เพศ และเขตการปกครอง ภาคตะวันออกเฉียงเหนือ

TABLE 36 NUMBER OF POPULATION WHO USED DENTAL SERVICE DURING 12 MONTH BEFORE INTERVIEWS DATE BY TIME OF USED DENTAL SERVICE,

SEX AND AREA, NORTHEASTERN REGION

| จำนวนครั้งที่ได้รับ บริการทันตกรรม | รวม Total | | ในเขตเทศบาล Municipal area | | นอกเขตเทศบาล Non-municipal area | | Time of used dental service | |
|---------------------------------------|--------------|-------------|----------------------------|--------------|---------------------------------|----------------|--------------------------------|-------------|
| | รวม Total | ชาย Male | หญิง Female | รวม Total | ชาย Male | หญิง Female | | |
| | | | | | | | | |
| ยอดรวม | 1,533.1 | 652.3 | 880.8 | 251.7 | 107.8 | 143.9 | 736.9 | Total |
| 1 | 1,278.4 | 559.3 | 719.2 | 194.0 | 82.1 | 111.9 | 607.3 | 1 |
| 2 | 174.0 | 62.1 | 112.0 | 31.6 | 17.3 | 14.4 | 97.6 | 2 |
| 3 - 5 | 59.2 | 22.6 | 36.6 | 18.9 | 7.5 | 11.4 | 25.2 | 3 - 5 |
| 6 - 8 | 12.4 | 6.0 | 6.5 | 1.7 | 0.5 | 1.2 | 5.3 | 6 - 8 |
| 9 - 11 | 2.8 | 2.1 | 0.7 | 0.2 | 0.2 | - | 0.7 | 9 - 11 |
| 12 ขึ้นไป | 6.3 | 0.3 | 6.0 | 5.4 | 0.3 | 5.1 | 0.9 | 12 and over |
| เฉลี่ย | 1.3 | 1.3 | 1.4 | 1.6 | 1.4 | 1.7 | 1.3 | Average |

(หน่วยเป็นพัน In thousands)

ตารางที่ 37 จำนวนประชากรที่รับบริการทันตกรรมระหว่าง 12 เดือนก่อนวันสัมภาษณ์ จำนวนตามประเภทสถานพยาบาล เพศ และเขตการปกครอง ภาคตะวันออกเฉียงเหนือ

TABLE 37 NUMBER OF POPULATION WHO USED DENTAL SERVICE DURING 12 MONTH BEFORE INTERVIEW'S DATE BY TYPE OF HEALTH FACILITY, SEX AND AREA,

NORTHEASTERN REGION

| ประเภทสถานพยาบาลครั้งสุดท้าย | รวม Total | | ในเขตเทศบาล Municipal area | | นอกเขตเทศบาล Non-municipal area | | Type of health facility in last time | | | |
|------------------------------------|-----------|----------|----------------------------|-----------|---------------------------------|-------------|--------------------------------------|-----------|----------|---------------------------------------|
| | รวม Total | ชาย Male | หญิง Female | รวม Total | ชาย Male | หญิง Female | | | | |
| | | | | | | | | รวม Total | ชาย Male | หญิง Female |
| ยอดรวม | 1,533.1 | 652.3 | 880.8 | 251.7 | 107.8 | 143.9 | 1,281.4 | 544.5 | 736.9 | Total |
| สถานีอนามัย/ศูนย์บริการสาธารณสุข | 186.6 | 85.2 | 101.5 | 13.7 | 3.9 | 9.8 | 173.0 | 81.3 | 91.7 | Health center/community health center |
| ศูนย์สุขภาพชุมชน | | | | | | | | | | |
| - ไม่มี ทันตแพทย์ | 114.5 | 58.0 | 56.5 | 10.2 | 3.2 | 7.0 | 104.3 | 54.8 | 49.5 | - Not have dentist |
| - มี ทันตแพทย์ | 72.2 | 27.2 | 45.0 | 3.5 | 0.7 | 2.8 | 68.7 | 26.5 | 42.2 | - Have dentist |
| โรงพยาบาลชุมชน | 837.2 | 332.4 | 504.8 | 95.9 | 42.5 | 53.3 | 741.3 | 289.9 | 451.4 | Community hospital |
| โรงพยาบาลทั่วไป/ศูนย์ | 178.4 | 88.0 | 90.4 | 38.0 | 18.9 | 19.1 | 140.4 | 69.1 | 71.3 | General/center hospital |
| โรงพยาบาลของมหาวิทยาลัย | 11.4 | 1.7 | 9.7 | 3.7 | 1.7 | 2.0 | 7.6 | - | 7.6 | University hospital |
| โรงพยาบาลสังกัดอื่นของรัฐ | 17.9 | 0.7 | 17.2 | 3.1 | 0.7 | 2.3 | 14.9 | - | 14.9 | Others government hospital |
| คลินิกเอกชน | 246.5 | 114.4 | 132.1 | 81.2 | 33.6 | 47.6 | 165.3 | 80.8 | 84.6 | Clinic |
| โรงพยาบาลเอกชน | 18.7 | 6.9 | 11.8 | 9.1 | 3.6 | 5.5 | 9.6 | 3.3 | 6.3 | Private hospital |
| ร้านหมอชาวบ้าน/หมอমেডิไตร์/หมอชกัฒ | 9.6 | 6.7 | 2.9 | 1.2 | 1.2 | - | 8.4 | 5.5 | 2.9 | Mobile private dentist |
| หน่วยเคลื่อนที่ของหน่วยงานต่าง ๆ | 19.1 | 11.7 | 7.3 | 3.0 | 0.5 | 2.5 | 16.1 | 11.2 | 4.9 | Mobile organize dentist |
| โรงเรียน | 6.8 | 4.5 | 2.3 | 2.1 | 1.1 | 1.0 | 4.8 | 3.4 | 1.4 | School |
| อื่น ๆ | 0.9 | - | 0.9 | 0.9 | - | 0.9 | - | - | - | Others |

(หน่วยเป็นพัน In thousands)

ตารางที่ 38 จำนวนประชากรที่รับบริการทันตกรรมระหว่าง 12 เดือนก่อนวันสัมภาษณ์ จำนวนตามประเภททันตกรรมที่ใช้บริการครั้งสุดท้าย เพศและเขตการปกครอง ภาคตะวันออกเฉียงเหนือ

TABLE 38 NUMBER OF POPULATION WHO USED DENTAL SERVICE DURING 12 MONTH BEFORE INTERVIEWS DATE BY TYPE OF DENTAL USED SERVICE

IN LAST TIME, SEX AND AREA, NORTHEASTERN REGION

| ประเภททันตกรรมที่ใช้ บริการครั้งสุดท้าย | รวม Total | | ในเขตเทศบาล Municipal area | | นอกเขตเทศบาล Non-municipal area | | Type of dental used service in last time | | | |
|--|--------------|-------------|----------------------------|--------------|---------------------------------|----------------|--|--------------|-------------|-------------------------|
| | รวม Total | ชาย Male | หญิง Female | รวม Total | ชาย Male | หญิง Female | | | | |
| | | | | | | | | รวม Total | ชาย Male | หญิง Female |
| ยอดรวม | 1,533.1 | 652.3 | 880.8 | 251.7 | 107.8 | 143.9 | 1,281.4 | 544.5 | 736.9 | Total |
| ตรวจสุขภาพฟันในช่องปาก | 48.5 | 17.7 | 30.8 | 7.8 | 2.6 | 5.2 | 40.7 | 15.0 | 25.7 | Oral health examination |
| อุดฟัน ขูดฟัน รักษาปริทันต์ | 294.8 | 112.6 | 182.2 | 55.2 | 22.0 | 33.3 | 239.6 | 90.7 | 148.9 | Periodontal treatment |
| อุดฟัน | 262.2 | 108.4 | 153.8 | 52.8 | 19.1 | 33.6 | 209.4 | 89.2 | 120.2 | Restoration |
| รักษารากฟัน | 34.7 | 12.4 | 22.3 | 9.0 | 2.6 | 6.4 | 25.7 | 9.8 | 15.9 | Endodontic treatment |
| ถอนฟัน | 812.7 | 361.1 | 451.6 | 104.5 | 52.4 | 52.1 | 708.2 | 308.7 | 399.5 | Extraction |
| ใส่ฟันเทียม | 46.8 | 27.5 | 19.3 | 11.0 | 6.7 | 4.4 | 35.7 | 20.8 | 14.9 | Prosthetic treatment |
| ดัดฟัน จัดฟัน | 20.3 | 5.2 | 15.1 | 9.1 | 1.6 | 7.5 | 11.2 | 3.6 | 7.6 | Orthodontic treatment |
| ไม่ทราบ/จำไม่ได้ | 0.6 | - | 0.6 | 0.6 | - | 0.6 | - | - | - | Unknownable |
| อื่น ๆ | 12.5 | 7.3 | 5.1 | 1.6 | 0.8 | 0.8 | 10.8 | 6.6 | 4.3 | Others |

(หน่วยเป็นพัน In thousands)

ตารางที่ 39 จำนวนประชากรที่รับบริการทันตกรรมระหว่าง 12 เดือนก่อนวันสัมภาษณ์ จำนวนตามสวัสดิการรักษากายภาพที่ใช้ครั้งสุดท้าย เพศ และเขตการปกครอง ภาคตะวันออกเฉียงเหนือ

TABLE 39 NUMBER OF POPULATION WHO USED DENTAL SERVICE DURING 12 MONTH BEFORE INTERVIEW'S DATE BY USING HEALTH INSURANCE IN LAST TIME,

SEX AND AREA, NORTHEASTERN REGION

| สวัสดิการรักษากายภาพ ที่ใช้ครั้งสุดท้าย | รวม Total | | ในเขตเทศบาล Municipal area | | นอกเขตเทศบาล Non-municipal area | | Using health insurance in last time | | | |
|--|--------------|-------------|----------------------------|--------------|---------------------------------|----------------|--|--------------|-------------|--|
| | รวม Total | ชาย Male | หญิง Female | รวม Total | ชาย Male | หญิง Female | | | | |
| | | | | | | | | รวม Total | ชาย Male | หญิง Female |
| ยอดรวม | 1,533.1 | 652.3 | 880.8 | 251.7 | 107.8 | 143.9 | 1,281.4 | 544.5 | 736.9 | Total |
| ไม่มีสวัสดิการรักษากายภาพ | 29.2 | 15.1 | 14.1 | 9.2 | 3.2 | 6.1 | 20.0 | 12.0 | 8.0 | Didn't have health insurance |
| สวัสดิการรักษากายภาพที่ใช้ | 1,216.7 | 492.8 | 723.9 | 162.7 | 72.2 | 90.5 | 1,054.0 | 420.6 | 633.4 | Using health insurance |
| บัตรประกันสุขภาพ (บัตรทอง) | 1,019.3 | 416.2 | 603.1 | 94.3 | 41.4 | 52.9 | 925.0 | 374.8 | 550.2 | Universal coverage card (UC card) |
| ประเภทที่มี 30 บาท | 595.6 | 282.5 | 313.1 | 48.8 | 20.6 | 28.2 | 546.8 | 261.9 | 284.9 | - Not pay fee 30 baht |
| ประเภทไม่มี 30 บาท | 423.7 | 133.7 | 290.0 | 45.5 | 20.8 | 24.7 | 378.2 | 112.9 | 265.3 | - Pay fee 30 baht |
| ประกันสังคม / กองทุนเงินทดแทน | 41.2 | 7.4 | 33.8 | 14.1 | 7.4 | 6.7 | 27.1 | - | 27.1 | Social security / workmen compensation fund |
| ข้าราชการบำนาญ / รัฐวิสาหกิจ | 130.8 | 60.7 | 70.1 | 50.6 | 22.8 | 27.8 | 80.2 | 37.9 | 42.3 | Government office welfare / pensioner/state enterprise welfare |
| สวัสดิการข้าราชการหรือ | | | | | | | | | | |
| ข้าราชการบำนาญ / รัฐวิสาหกิจ | | | | | | | | | | |
| ประกันสุขภาพกับบริษัทประกัน | 0.3 | 0.2 | 0.1 | 0.3 | 0.2 | 0.1 | - | - | - | Private health insurance |
| สวัสดิการจัดโดยนายจ้าง | 11.1 | - | 11.1 | 0.2 | - | 0.2 | 11.0 | - | 11.0 | Employer welfare |
| อื่น ๆ | 14.0 | 8.4 | 5.6 | 3.3 | 0.5 | 2.8 | 10.7 | 7.9 | 2.8 | Others |
| มีสวัสดิการรักษากายภาพแต่ไม่ใช้ | 214.9 | 111.2 | 103.7 | 62.8 | 24.9 | 37.9 | 152.1 | 86.3 | 65.8 | Have health insurance but not used |
| มีสวัสดิการรักษากายภาพ | 72.3 | 33.2 | 39.2 | 17.0 | 7.6 | 9.4 | 55.4 | 25.6 | 29.8 | Can't use health insurance because it's not over |

แต่บริการที่ไม่อยู่ในสิทธิประโยชน์

ตารางที่ 40 จำนวนประชากรที่รับบริการทันตกรรมระหว่าง 12 เดือนก่อนวันสัมภาษณ์ จำแนกตามค่าบริการทันตกรรมที่ใช้ในการรับบริการครั้งสุดท้าย เขตและเขตการปกครองภาคตะวันออกเฉียงเหนือ

TABLE 40 NUMBER OF POPULATION WHO USED DENTAL SERVICE DURING 12 MONTHS BEFORE INTERVIEW'S DATE BY HEALTH EXPENDITURE IN LAST TIME, SEX AND AREA, NORTHEASTERN REGION

| ค่าบริการทันตกรรมที่ใช้ในการรับบริการครั้งสุดท้าย (บาท) | รวม Total | | ในเขตเทศบาล Municipal area | | | | นอกเขตเทศบาล Non - municipal area | | | | Health expenditure in last time (baht) | |
|---|-----------|----------|----------------------------|----------|-------------|-----------|-----------------------------------|-------------|-----------------|----------|--|-------------|
| | รวม Total | ชาย Male | รวม Total | ชาย Male | หญิง Female | รวม Total | ชาย Male | หญิง Female | รวม Total | ชาย Male | | หญิง Female |
| | | | | | | | | | | | | |
| ยอดรวม | 1,533.1 | 652.3 | 251.7 | 107.8 | 143.9 | 1,281.4 | 544.5 | 736.9 | Total | | | |
| ไม่ได้ | 797.0 | 364.3 | 113.3 | 48.8 | 64.5 | 683.7 | 315.5 | 368.2 | None | | | |
| น้อยกว่า 1,000 | 663.3 | 252.2 | 107.0 | 46.1 | 60.9 | 556.3 | 206.1 | 350.2 | Less than 1,000 | | | |
| 1,000 - 4,999 | 58.7 | 27.1 | 24.7 | 9.3 | 15.4 | 34.0 | 17.9 | 16.1 | 1,000 - 4,999 | | | |
| 5,000 - 9,999 | 7.0 | 5.4 | 3.7 | 2.2 | 1.6 | 3.3 | 3.3 | - | 5,000 - 9,999 | | | |
| 10,000 - 49,999 | 7.2 | 3.3 | 3.0 | 1.5 | 1.6 | 4.1 | 1.8 | 2.3 | 10,000 - 49,999 | | | |
| 50,000 ขึ้นไป | - | - | - | - | - | - | - | - | 50,000 and over | | | |
| เฉลี่ย | 247.7 | 269.0 | 594.6 | 638.0 | 562.1 | 179.5 | 195.9 | 167.4 | Average | | | |

(หน่วยเป็นพัน In thousands)

ตารางที่ 41 ร้อยละของผู้ตอบสัมภาษณ์ด้วยตนเองอายุ 15 ปีขึ้นไป จำแนกตามการเปรียบเทียบระดับสุขภาพของตนเองในปัจจุบันกับปีที่ผ่านมา หมวดอายุ เพศและเขตการปกครอง
ภาคตะวันออกเฉียงเหนือ

TABLE 41 PERCENTAGE OF RESPONDENTS 15 YEARS OF AGED AND OVER BY LEVEL OF COMPARISON YOURSELF HEALTH STATUS BETWEEN TODAY AND LAST YEAR, AGE GROUP, SEX AND AREA, NORTHEASTERN REGION

| หมวดอายุ (ปี) เพศและเขตการปกครอง | รวม Total | การเปรียบเทียบระดับสุขภาพของตนเองในปัจจุบันกับปีที่ผ่านมา Level of comparison yourself health status between today and last year | | | | | มากกว่า Much better | Age group (years), sex and area |
|-------------------------------------|--------------|---|--------------------------|-------------------|--------------------------|----------------------|------------------------|------------------------------------|
| | | แย่กว่ามาก Worst | แย่กว่าเล็กน้อย Worse | เหมือนกัน Same | ดีกว่าเล็กน้อย Better | ดีมาก Much better | | |
| ยอดรวม | 100.0 | 2.5 | 22.7 | 61.0 | 11.7 | 2.1 | Total | |
| 15 - 19 | 100.0 | 0.2 | 5.2 | 73.4 | 15.4 | 5.8 | 15 - 19 | |
| 20 - 24 | 100.0 | - | 4.4 | 78.3 | 15.0 | 2.3 | 20 - 24 | |
| 25 - 29 | 100.0 | 3.7 | 11.2 | 73.4 | 11.1 | 0.6 | 25 - 29 | |
| 30 - 34 | 100.0 | 1.4 | 12.6 | 71.2 | 13.1 | 1.8 | 30 - 34 | |
| 35 - 39 | 100.0 | 0.7 | 15.5 | 67.6 | 12.2 | 4.0 | 35 - 39 | |
| 40 - 44 | 100.0 | 1.8 | 20.1 | 63.5 | 12.7 | 1.9 | 40 - 44 | |
| 45 - 49 | 100.0 | 2.0 | 24.6 | 62.5 | 9.3 | 1.6 | 45 - 49 | |
| 50 - 54 | 100.0 | 4.5 | 23.8 | 58.7 | 9.8 | 3.3 | 50 - 54 | |
| 55 - 59 | 100.0 | 3.6 | 33.1 | 52.4 | 9.7 | 1.2 | 55 - 59 | |
| 60 ขึ้นไป | 100.0 | 4.6 | 45.0 | 38.4 | 11.2 | 0.8 | 60 and over | |

ตารางที่ 41 ร้อยละของผู้ตอบสัมภาษณ์ด้วยตนเองอายุ 15 ปีขึ้นไป จำแนกตามการเปรียบเทียบระดับสุขภาพของตนเองในปัจจุบันกับปีที่ผ่านมา หมวดอายุ เพศและเขตการปกครอง ภาคตะวันออกเฉียงเหนือ (ต่อ)

TABLE 41 PERCENTAGE OF RESPONDENTS 15 YEARS OF AGED AND OVER BY LEVEL OF COMPARISON YOURSELF HEALTH STATUS BETWEEN TODAY AND LAST YEAR, AGE GROUP, SEX AND AREA, NORTHEASTERN REGION (Contd.)

| หมวดอายุ (ปี) เพศและเขตการปกครอง | รวม Total | การเปรียบเทียบระดับสุขภาพของตนเองในปัจจุบันกับปีที่ผ่านมา Level of comparison yourself health status between today and last year | | | | ดีกว่ามาก Much better | ดีกว่าเล็กน้อย Better | เหมือน ๆ กัน Same | แย่กว่าเล็กน้อย Worse | แย่กว่ามาก Worst | Age group (years), sex and area |
|-------------------------------------|--------------|---|--------------------------|----------------------|--------------------------|--------------------------|--------------------------|----------------------|--------------------------|---------------------|------------------------------------|
| | | แย่กว่ามาก Worst | แย่กว่าเล็กน้อย Worse | เหมือน ๆ กัน Same | ดีกว่าเล็กน้อย Better | | | | | | |
| ชาย | 100.0 | 2.7 | 21.3 | 60.9 | 13.1 | 2.0 | Male | | | | |
| 15 - 19 | 100.0 | 0.6 | 0.1 | 74.6 | 22.5 | 2.3 | 15 - 19 | | | | |
| 20 - 24 | 100.0 | - | 4.1 | 76.5 | 18.1 | 1.3 | 20 - 24 | | | | |
| 25 - 29 | 100.0 | 3.6 | 16.2 | 67.7 | 11.6 | 0.8 | 25 - 29 | | | | |
| 30 - 34 | 100.0 | 1.8 | 7.8 | 71.1 | 18.0 | 1.3 | 30 - 34 | | | | |
| 35 - 39 | 100.0 | 0.8 | 13.6 | 68.8 | 11.7 | 5.1 | 35 - 39 | | | | |
| 40 - 44 | 100.0 | 1.6 | 18.3 | 61.0 | 16.1 | 3.0 | 40 - 44 | | | | |
| 45 - 49 | 100.0 | 3.1 | 23.9 | 64.7 | 7.7 | 0.7 | 45 - 49 | | | | |
| 50 - 54 | 100.0 | 4.9 | 20.6 | 61.5 | 9.2 | 3.8 | 50 - 54 | | | | |
| 55 - 59 | 100.0 | 5.0 | 28.9 | 55.1 | 8.8 | 2.2 | 55 - 59 | | | | |
| 60 ขึ้นไป | 100.0 | 3.6 | 41.3 | 41.2 | 13.8 | 0.2 | 60 and over | | | | |

ตารางที่ 41 ร้อยละของผู้ตอบสัมภาษณ์ด้วยตนเองอายุ 15 ปีขึ้นไป จำแนกตามการเปรียบเทียบระดับสุขภาพของตนเองในปัจจุบันกับปีที่ผ่านมา หมวดอายุ เพศและเขตการปกครอง ภาคตะวันออกเฉียงเหนือ (ต่อ)

TABLE 41 PERCENTAGE OF RESPONDENTS 15 YEARS OF AGED AND OVER BY LEVEL OF COMPARISON YOURSELF HEALTH STATUS BETWEEN TODAY AND LAST YEAR, AGE GROUP, SEX AND AREA, NORTHEASTERN REGION (Contd.)

| หมวดอายุ (ปี) เพศและเขตการปกครอง | รวม Total | การเปรียบเทียบระดับสุขภาพของตนเองในปัจจุบันกับปีที่ผ่านมา Level of comparison yourself health status between today and last year | | | | | | Age group (years), sex and area |
|-------------------------------------|--------------|---|--------------------------|----------------------|--------------------------|----------------------|-------------|------------------------------------|
| | | แย่กว่ามาก Worst | แย่กว่าเล็กน้อย Worse | เหมือน ๆ กัน Same | ดีกว่าเล็กน้อย Better | ดีมาก Much better | | |
| หญิง | 100.0 | 2.3 | 23.7 | 61.1 | 10.7 | 2.2 | Female | |
| 15 - 19 | 100.0 | - | 9.1 | 72.5 | 9.9 | 8.5 | 15 - 19 | |
| 20 - 24 | 100.0 | - | 4.6 | 79.2 | 13.4 | 2.8 | 20 - 24 | |
| 25 - 29 | 100.0 | 3.7 | 7.9 | 77.0 | 10.8 | 0.5 | 25 - 29 | |
| 30 - 34 | 100.0 | 1.2 | 14.7 | 71.2 | 10.9 | 2.1 | 30 - 34 | |
| 35 - 39 | 100.0 | 0.6 | 16.6 | 66.9 | 12.6 | 3.4 | 35 - 39 | |
| 40 - 44 | 100.0 | 1.9 | 21.2 | 65.2 | 10.5 | 1.3 | 40 - 44 | |
| 45 - 49 | 100.0 | 1.3 | 25.1 | 61.0 | 10.4 | 2.2 | 45 - 49 | |
| 50 - 54 | 100.0 | 4.1 | 26.2 | 56.5 | 10.2 | 2.9 | 50 - 54 | |
| 55 - 59 | 100.0 | 2.5 | 36.6 | 50.3 | 10.3 | 0.4 | 55 - 59 | |
| 60 ขึ้นไป | 100.0 | 5.3 | 47.7 | 36.5 | 9.3 | 1.2 | 60 and over | |

ตารางที่ 41 ร้อยละของผู้ตอบสัมภาษณ์ด้วยตนเองอายุ 15 ปีขึ้นไป จำแนกตามการเปรียบเทียบระดับสุขภาพของตนเองในปัจจุบันกับปีที่ผ่านมา หมวดอายุ เพศและเขตการปกครอง
ภาคตะวันออกเฉียงเหนือ (ต่อ)

TABLE 41 PERCENTAGE OF RESPONDENTS 15 YEARS OF AGED AND OVER BY LEVEL OF COMPARISON YOURSELF HEALTH STATUS BETWEEN TODAY AND LAST YEAR, AGE GROUP, SEX AND AREA, NORTHEASTERN REGION (Contd.)

| หมวดอายุ (ปี) เพศและเขตการปกครอง | รวม Total | การเปรียบเทียบระดับสุขภาพของตนเองในปัจจุบันกับปีที่ผ่านมา Level of comparison yourself health status between today and last year | | | | | Age group (years), sex and area |
|-------------------------------------|--------------|---|--------------------------|----------------------|--------------------------|----------------------|------------------------------------|
| | | แย่กว่ามาก Worst | แย่กว่าเล็กน้อย Worse | เหมือน ๆ กัน Same | ดีกว่าเล็กน้อย Better | ดีมาก Much better | |
| ในเขตเทศบาล | 100.0 | 2.3 | 19.4 | 63.6 | 11.8 | 2.8 | Municipal area |
| 15 - 19 | 100.0 | 1.6 | 3.9 | 69.7 | 19.0 | 5.7 | 15 - 19 |
| 20 - 24 | 100.0 | - | 7.0 | 76.9 | 11.4 | 4.7 | 20 - 24 |
| 25 - 29 | 100.0 | 0.1 | 8.3 | 77.7 | 10.4 | 3.5 | 25 - 29 |
| 30 - 34 | 100.0 | 0.6 | 10.1 | 72.2 | 14.3 | 2.9 | 30 - 34 |
| 35 - 39 | 100.0 | 0.7 | 14.0 | 71.3 | 10.7 | 3.4 | 35 - 39 |
| 40 - 44 | 100.0 | 2.0 | 15.6 | 68.4 | 11.0 | 3.0 | 40 - 44 |
| 45 - 49 | 100.0 | 1.4 | 21.2 | 65.0 | 12.1 | 0.4 | 45 - 49 |
| 50 - 54 | 100.0 | 2.6 | 22.6 | 62.1 | 9.9 | 2.8 | 50 - 54 |
| 55 - 59 | 100.0 | 2.8 | 27.9 | 55.0 | 12.6 | 1.6 | 55 - 59 |
| 60 ขึ้นไป | 100.0 | 7.3 | 40.0 | 39.0 | 11.1 | 2.4 | 60 and over |

ตารางที่ 41 ร้อยละของผู้ตอบคำถามด้วยตนเองอายุ 15 ปีขึ้นไป จำแนกตามการเปรียบเทียบระดับสุขภาพของตนเองในปัจจุบันกับปีที่ผ่านมา หมวดอายุ เพศและเขตการปกครอง ภาคตะวันออกเฉียงเหนือ (ต่อ)

TABLE 41 PERCENTAGE OF RESPONDENTS 15 YEARS OF AGED AND OVER BY LEVEL OF COMPARISON YOURSELF HEALTH STATUS BETWEEN TODAY AND LAST YEAR, AGE GROUP, SEX AND AREA, NORTHEASTERN REGION (Contd.)

| หมวดอายุ (ปี) เพศและเขตการปกครอง | รวม Total | การเปรียบเทียบระดับสุขภาพของตนเองในปัจจุบันกับปีที่ผ่านมา Level of comparison yourself health status between today and last year | | | | | Age group (years), sex and area |
|-------------------------------------|--------------|---|--------------------------|----------------------|--------------------------|----------------------|------------------------------------|
| | | แย่กว่ามาก Worst | แย่กว่าเล็กน้อย Worse | เหมือน ๆ กัน Same | ดีกว่าเล็กน้อย Better | ดีมาก Much better | |
| นอกเขตเทศบาล | 100.0 | 2.5 | 23.3 | 60.6 | 11.6 | 2.0 | Non - municipal area |
| 15 - 19 | 100.0 | - | 5.4 | 74.0 | 14.7 | 5.8 | 15 - 19 |
| 20 - 24 | 100.0 | - | 3.9 | 78.6 | 15.7 | 1.8 | 20 - 24 |
| 25 - 29 | 100.0 | 4.5 | 11.8 | 72.5 | 11.3 | - | 25 - 29 |
| 30 - 34 | 100.0 | 1.5 | 13.0 | 71.0 | 12.8 | 1.6 | 30 - 34 |
| 35 - 39 | 100.0 | 0.6 | 15.8 | 66.9 | 12.5 | 4.1 | 35 - 39 |
| 40 - 44 | 100.0 | 1.8 | 20.9 | 62.7 | 13.0 | 1.7 | 40 - 44 |
| 45 - 49 | 100.0 | 2.1 | 25.2 | 62.0 | 8.8 | 1.8 | 45 - 49 |
| 50 - 54 | 100.0 | 4.8 | 24.0 | 58.1 | 9.7 | 3.4 | 50 - 54 |
| 55 - 59 | 100.0 | 3.7 | 34.0 | 52.0 | 9.2 | 1.1 | 55 - 59 |
| 60 ขึ้นไป | 100.0 | 4.1 | 45.9 | 38.3 | 11.2 | 0.5 | 60 and over |

ตารางที่ 42 ร้อยละของผู้ตอบสัมภาษณ์ด้วยตนเองอายุ 15 ปีขึ้นไป จำแนกตามการเปรียบเทียบระดับสุขภาพของตนเองกับผู้อื่นที่มีอายุ เพศ ฐานะ หน้าที่การงาน และความเป็นอยู่
ที่คล้ายคลึงกับผู้ตอบสัมภาษณ์ ภูมิภาคตะวันออกเฉียงเหนือ

TABLE 42 PERCENTAGE OF RESPONDENTS 15 YEARS OF AGED AND OVER BY LEVEL OF COMPARISON YOURSELF HEALTH STATUS WITH OTHERS WHO ARE SIMILAR CHARACTERISTIC, AGE GROUP, SEX AND AREA, NORTHEASTERN REGION

| หมวดอายุ (ปี) เพศและเขตการปกครอง | รวม Total | การเปรียบเทียบระดับสุขภาพของตนเองกับผู้อื่น Level of comparison yourself health status with others who are similar characteristic | | | | | | Age group (years), sex and area |
|-------------------------------------|--------------|--|-------------------------------|-------------------|------|--------------------------|-------------|------------------------------------|
| | | แย่กว่ามาก Worst | | เหมือนกัน Same | | ดีกว่าเล็กน้อย Better | | |
| | | แย่กว่ามาก Worse | ดีกว่าเล็กน้อย Much better | | | | | |
| ยอดรวม | 100.0 | 2.7 | 16.0 | 63.5 | 15.4 | 2.4 | Total | |
| 15 - 19 | 100.0 | 2.1 | 3.9 | 79.6 | 10.8 | 3.7 | 15 - 19 | |
| 20 - 24 | 100.0 | - | 8.2 | 78.6 | 12.1 | 1.2 | 20 - 24 | |
| 25 - 29 | 100.0 | 4.1 | 8.6 | 74.7 | 11.5 | 1.1 | 25 - 29 | |
| 30 - 34 | 100.0 | 1.8 | 9.5 | 70.6 | 13.9 | 4.1 | 30 - 34 | |
| 35 - 39 | 100.0 | 1.8 | 12.9 | 67.9 | 14.4 | 3.0 | 35 - 39 | |
| 40 - 44 | 100.0 | 1.0 | 17.1 | 64.0 | 15.8 | 2.0 | 40 - 44 | |
| 45 - 49 | 100.0 | 4.5 | 14.0 | 65.3 | 14.6 | 1.6 | 45 - 49 | |
| 50 - 54 | 100.0 | 2.6 | 19.9 | 56.7 | 17.7 | 3.1 | 50 - 54 | |
| 55 - 59 | 100.0 | 3.7 | 18.4 | 58.5 | 17.1 | 2.3 | 55 - 59 | |
| 60 ขึ้นไป | 100.0 | 4.0 | 28.2 | 46.1 | 19.2 | 2.5 | 60 and over | |

ตารางที่ 42 ร้อยละของผู้ตอบสัมภาษณ์ด้วยตนเองอายุ 15 ปีขึ้นไป จำแนกตามการเปรียบเทียบระดับสุขภาพของตนเองกับผู้อื่นที่มีอายุ เพศ ฐานะ หน้าที่การงาน และความเป็นอยู่
ที่คล้ายคลึงกับผู้ตอบสัมภาษณ์ หมดอายุ เพศ และเขตการปกครอง ภาคตะวันออกเฉียงเหนือ (ต่อ)

TABLE 42 PERCENTAGE OF RESPONDENTS 15 YEARS OF AGED AND OVER BY LEVEL OF COMPARISON YOURSELF HEALTH STATUS WITH OTHERS WHO
ARE SIMILAR CHARACTERISTIC, AGE GROUP, SEX AND AREA, NORTHEASTERN REGION, (Contd.)

| หมวดอายุ (ปี) เพศและเขตการปกครอง | รวม Total | การเปรียบเทียบระดับสุขภาพของตนเองกับผู้อื่น Level of comparison yourself health status with others who are similar characteristic | | | | | | Age group (years), sex and area |
|-------------------------------------|--------------|--|-------------------------|-------------------|--------------------------|----------------------|-------------|------------------------------------|
| | | แยกว่ามาก Worst | แยกว่าเล็กน้อย Worse | เหมือนกัน Same | ดีกว่าเล็กน้อย Better | ดีมาก Much better | | |
| ชาย | 100.0 | 3.4 | 14.7 | 62.6 | 16.9 | 2.4 | Male | |
| 15 - 19 | 100.0 | 0.3 | 0.1 | 84.1 | 13.9 | 1.6 | 15 - 19 | |
| 20 - 24 | 100.0 | - | 13.2 | 72.9 | 13.0 | 0.9 | 20 - 24 | |
| 25 - 29 | 100.0 | 6.9 | 4.9 | 73.3 | 13.9 | 0.9 | 25 - 29 | |
| 30 - 34 | 100.0 | 2.6 | 4.3 | 71.5 | 19.1 | 2.5 | 30 - 34 | |
| 35 - 39 | 100.0 | 4.1 | 10.4 | 68.2 | 13.8 | 3.6 | 35 - 39 | |
| 40 - 44 | 100.0 | 0.7 | 17.3 | 61.8 | 18.1 | 2.1 | 40 - 44 | |
| 45 - 49 | 100.0 | 6.0 | 11.5 | 67.4 | 14.6 | 0.5 | 45 - 49 | |
| 50 - 54 | 100.0 | 3.6 | 20.2 | 55.7 | 16.9 | 3.6 | 50 - 54 | |
| 55 - 59 | 100.0 | 4.8 | 17.8 | 55.1 | 19.5 | 2.9 | 55 - 59 | |
| 60 ขึ้นไป | 100.0 | 3.3 | 25.8 | 47.2 | 20.3 | 3.4 | 60 and over | |

ตารางที่ 42 ร้อยละของผู้ตอบสัมภาษณ์ด้วยตนเองอายุ 15 ปีขึ้นไป จำแนกตามการเปรียบเทียบระดับสุขภาพของตนเองกับผู้อื่นที่มีอายุ เพศ ฐานะ หน้าที่การงาน และความเป็นอยู่ ที่คล้ายคลึงกับผู้ตอบสัมภาษณ์ หมวดอายุ เพศ และเขตการปกครอง ภาคตะวันออกเฉียงเหนือ (ต่อ)

TABLE 42 PERCENTAGE OF RESPONDENTS 15 YEARS OF AGED AND OVER BY LEVEL OF COMPARISON YOURSELF HEALTH STATUS WITH OTHERS WHO ARE SIMILAR CHARACTERISTIC, AGE GROUP, SEX AND AREA, NORTHEASTERN REGION, (Contd.)

| หมวดอายุ (ปี) เพศและเขตการปกครอง | รวม Total | การเปรียบเทียบระดับสุขภาพของตนเองกับผู้อื่น Level of comparison yourself health status with others who are similar characteristic | | | | Age group (years), sex and area | |
|-------------------------------------|--------------|--|--------------------------|----------------------|--------------------------|------------------------------------|--------------------------|
| | | แย่กว่ามาก Worst | แย่กว่าเล็กน้อย Worse | เหมือน ๆ กัน Same | ดีกว่าเล็กน้อย Better | | ดีกว่ามาก Much better |
| หญิง | 100.0 | 2.3 | 16.8 | 64.1 | 14.4 | 2.5 | Female |
| 15 - 19 | 100.0 | 3.5 | 6.8 | 76.1 | 8.4 | 5.3 | 15 - 19 |
| 20 - 24 | 100.0 | - | 5.6 | 81.5 | 11.6 | 1.3 | 20 - 24 |
| 25 - 29 | 100.0 | 2.3 | 10.9 | 75.7 | 9.9 | 1.2 | 25 - 29 |
| 30 - 34 | 100.0 | 1.5 | 11.8 | 70.2 | 11.6 | 4.8 | 30 - 34 |
| 35 - 39 | 100.0 | 0.6 | 14.3 | 67.7 | 14.8 | 2.6 | 35 - 39 |
| 40 - 44 | 100.0 | 1.2 | 17.0 | 65.5 | 14.4 | 2.0 | 40 - 44 |
| 45 - 49 | 100.0 | 3.6 | 15.6 | 63.9 | 14.7 | 2.2 | 45 - 49 |
| 50 - 54 | 100.0 | 1.8 | 19.6 | 57.5 | 18.4 | 2.7 | 50 - 54 |
| 55 - 59 | 100.0 | 2.8 | 18.9 | 61.3 | 15.2 | 1.8 | 55 - 59 |
| 60 ขึ้นไป | 100.0 | 4.6 | 30.0 | 45.3 | 18.3 | 1.8 | 60 and over |

ตารางที่ 42 ร้อยละของผู้ตอบสัมภาษณ์ด้วยตนเองอายุ 15 ปีขึ้นไป จำแนกตามการเปรียบเทียบระดับสุขภาพของตนเองกับผู้อื่นที่มีอายุ เพศ ฐานะ หน้าที่การงาน และความเป็นอยู่ ที่คล้ายคลึงกับผู้ตอบสัมภาษณ์ ภาคตะวันออกเฉียงเหนือ (ต่อ)

TABLE 42 PERCENTAGE OF RESPONDENTS 15 YEARS OF AGED AND OVER BY LEVEL OF COMPARISON YOURSELF HEALTH STATUS WITH OTHERS WHO ARE SIMILAR CHARACTERISTIC, AGE GROUP, SEX AND AREA, NORTHEASTERN REGION, (Contd.)

| หมวดอายุ (ปี) เพศและเขตการปกครอง | รวม Total | การเปรียบเทียบระดับสุขภาพของตนเองกับผู้อื่น Level of comparison yourself health status with others who are similar characteristic | | | | | Age group (years), sex and area |
|-------------------------------------|--------------|--|--------------------------|-------------------|--------------------------|--------------------------|------------------------------------|
| | | แย่กว่ามาก Worst | แย่กว่าเล็กน้อย Worse | เหมือนกัน Same | ดีกว่าเล็กน้อย Better | ดีกว่ามาก Much better | |
| ในเขตเทศบาล | 100.0 | 1.9 | 13.4 | 65.9 | 15.9 | 2.9 | Municipal area |
| 15 - 19 | 100.0 | 1.6 | 2.4 | 82.1 | 12.6 | 1.3 | 15 - 19 |
| 20 - 24 | 100.0 | - | 6.2 | 79.2 | 12.2 | 2.4 | 20 - 24 |
| 25 - 29 | 100.0 | 0.9 | 6.8 | 76.3 | 13.4 | 2.6 | 25 - 29 |
| 30 - 34 | 100.0 | 0.8 | 5.8 | 73.2 | 17.5 | 2.6 | 30 - 34 |
| 35 - 39 | 100.0 | 1.1 | 10.9 | 71.4 | 14.5 | 2.0 | 35 - 39 |
| 40 - 44 | 100.0 | 2.1 | 10.6 | 68.1 | 16.1 | 3.0 | 40 - 44 |
| 45 - 49 | 100.0 | 1.7 | 13.0 | 68.2 | 16.2 | 1.0 | 45 - 49 |
| 50 - 54 | 100.0 | 1.8 | 18.3 | 60.1 | 16.4 | 3.5 | 50 - 54 |
| 55 - 59 | 100.0 | 2.2 | 19.1 | 50.7 | 23.3 | 4.6 | 55 - 59 |
| 60 ขึ้นไป | 100.0 | 4.6 | 26.2 | 49.2 | 15.4 | 4.6 | 60 and over |

ตารางที่ 42 ร้อยละของผู้ตอบสัมภาษณ์ด้วยตนเองอายุ 15 ปีขึ้นไป จำแนกตามการเปรียบเทียบระดับสุขภาพของตนเองกับผู้อื่นที่มีอายุ เพศ ฐานะ หน้าที่การงาน และความเป็นอยู่
ที่คล้ายคลึงกับผู้ตอบสัมภาษณ์ หมวดอายุ เพศ และเขตการปกครอง ภาคตะวันออกเฉียงเหนือ (ต่อ)

TABLE 42 PERCENTAGE OF RESPONDENTS 15 YEARS OF AGED AND OVER BY LEVEL OF COMPARISON YOURSELF HEALTH STATUS WITH OTHERS WHO
ARE SIMILAR CHARACTERISTIC, AGE GROUP, SEX AND AREA, NORTHEASTERN REGION, (Contd.)

| หมวดอายุ (ปี) เพศและเขตการปกครอง | รวม Total | การเปรียบเทียบระดับสุขภาพของตนเองกับผู้อื่น Level of comparison yourself health status with others who are similar characteristic | | | | | | Age group (years), sex and area |
|-------------------------------------|--------------|--|--------------------------|----------------------|--------------------------|----------------------|----------------------|------------------------------------|
| | | แย่กว่ามาก Worst | แย่กว่าเล็กน้อย Worse | เหมือน ๆ กัน Same | ดีกว่าเล็กน้อย Better | ดีมาก Much better | | |
| นอกเขตเทศบาล | 100.0 | 2.9 | 16.4 | 63.0 | 15.3 | 2.4 | Non - municipal area | |
| 15 - 19 | 100.0 | 2.2 | 4.1 | 79.1 | 10.5 | 4.1 | 15 - 19 | |
| 20 - 24 | 100.0 | - | 8.6 | 78.5 | 12.0 | 0.9 | 20 - 24 | |
| 25 - 29 | 100.0 | 4.8 | 9.0 | 74.4 | 11.1 | 0.8 | 25 - 29 | |
| 30 - 34 | 100.0 | 2.0 | 10.2 | 70.1 | 13.3 | 4.4 | 30 - 34 | |
| 35 - 39 | 100.0 | 1.9 | 13.3 | 67.2 | 14.4 | 3.1 | 35 - 39 | |
| 40 - 44 | 100.0 | 0.8 | 18.3 | 63.3 | 15.8 | 1.8 | 40 - 44 | |
| 45 - 49 | 100.0 | 5.0 | 14.2 | 64.8 | 14.3 | 1.7 | 45 - 49 | |
| 50 - 54 | 100.0 | 2.7 | 20.2 | 56.1 | 18.0 | 3.0 | 50 - 54 | |
| 55 - 59 | 100.0 | 3.9 | 18.3 | 59.8 | 16.1 | 1.9 | 55 - 59 | |
| 60 ขึ้นไป | 100.0 | 3.9 | 28.6 | 45.6 | 19.8 | 2.1 | 60 and over | |

ตารางที่ 43 ร้อยละของผู้ตอบสัมภาษณ์ด้วยตนเองอายุ 15 ปีขึ้นไป จำแนกตามระดับสุขภาพของตนเองในปัจจุบัน หมวดอายุ เพศ และเขตการปกครอง ภาคตะวันออกเฉียงเหนือ

TABLE 43 PERCENTAGE OF RESPONDENTS 15 YEARS OF AGED AND OVER BY LEVEL OF YOURSELF HEALTH STATUS, AGE GROUP, SEX AND AREA,

NORTHEASTERN REGION

| หมวดอายุ (ปี) เพศและเขตการปกครอง | รวม Total | การเปรียบเทียบระดับสุขภาพของตนเองในปัจจุบัน Level of comparison yourself health status between today | | | | | | Age group (years), sex and area |
|-------------------------------------|--------------|---|------------|---------------------|------------|---------------|-------------|------------------------------------|
| | | แย่มาก Very bad | แย่ Bad | ปานกลาง Moderate | ดี Well | ดีมาก Best | Total | |
| 100.0 | 100.0 | 1.4 | 12.9 | 44.5 | 37.6 | 3.6 | Total | |
| 15 - 19 | 100.0 | 0.1 | 0.1 | 29.3 | 56.3 | 14.2 | 15 - 19 | |
| 20 - 24 | 100.0 | - | 3.5 | 32.8 | 59.6 | 4.0 | 20 - 24 | |
| 25 - 29 | 100.0 | 0.7 | 6.7 | 35.3 | 53.0 | 4.2 | 25 - 29 | |
| 30 - 34 | 100.0 | 1.4 | 4.2 | 44.6 | 44.4 | 5.4 | 30 - 34 | |
| 35 - 39 | 100.0 | 0.4 | 9.1 | 42.8 | 43.7 | 4.0 | 35 - 39 | |
| 40 - 44 | 100.0 | 0.8 | 10.1 | 50.7 | 36.0 | 2.4 | 40 - 44 | |
| 45 - 49 | 100.0 | 1.4 | 11.9 | 50.4 | 33.1 | 3.3 | 45 - 49 | |
| 50 - 54 | 100.0 | 1.4 | 14.6 | 48.6 | 32.7 | 2.7 | 50 - 54 | |
| 55 - 59 | 100.0 | 2.4 | 17.0 | 48.6 | 30.3 | 1.7 | 55 - 59 | |
| 60 ขึ้นไป | 100.0 | 3.1 | 30.0 | 45.8 | 19.9 | 1.3 | 60 and over | |

ตารางที่ 43 ร้อยละของผู้ตอบสัมภาษณ์ด้วยตนเองอายุ 15 ปีขึ้นไป จำแนกตามระดับสุขภาพของตนเองในปัจจุบัน หมวดอายุ เพศ และเขตการปกครอง ภาคตะวันออกเฉียงเหนือ (ต่อ)

TABLE 43 PERCENTAGE OF RESPONDENTS 15 YEARS OF AGED AND OVER BY LEVEL OF YOURSELF HEALTH STATUS, AGE GROUP, SEX AND AREA,

NORTHEASTERN REGION (Contd.)

| หมวดอายุ (ปี) เพศและเขตการปกครอง | รวม Total | การเปรียบเทียบระดับสุขภาพของตนเองในปัจจุบัน Level of comparison yourself health status between today | | | Age group (years), sex and area |
|-------------------------------------|--------------|---|---------------------|------------|------------------------------------|
| | | แย่มาก Very bad | ปานกลาง Moderate | ดี Well | |
| ชาย | 100.0 | 1.8 | 42.9 | 39.8 | Male |
| 15 - 19 | 100.0 | 0.3 | 16.3 | 64.5 | 15 - 19 |
| 20 - 24 | 100.0 | - | 34.4 | 55.6 | 20 - 24 |
| 25 - 29 | 100.0 | 1.8 | 29.3 | 57.2 | 25 - 29 |
| 30 - 34 | 100.0 | 3.2 | 47.6 | 40.1 | 30 - 34 |
| 35 - 39 | 100.0 | 1.0 | 42.1 | 46.8 | 35 - 39 |
| 40 - 44 | 100.0 | 0.3 | 49.8 | 40.8 | 40 - 44 |
| 45 - 49 | 100.0 | 1.1 | 48.4 | 35.5 | 45 - 49 |
| 50 - 54 | 100.0 | 1.7 | 44.3 | 37.3 | 50 - 54 |
| 55 - 59 | 100.0 | 4.3 | 45.0 | 35.3 | 55 - 59 |
| 60 ขึ้นไป | 100.0 | 2.8 | 47.2 | 22.8 | 60 and over |

ตารางที่ 43 ร้อยละของผู้ตอบสัมภาษณ์ด้วยตนเองอายุ 15 ปีขึ้นไป จำแนกตามระดับสุขภาพของตนเองในปัจจุบัน หมวดอายุ เพศ และเขตการปกครอง ภาคตะวันออกเฉียงเหนือ (ต่อ)

TABLE 43 PERCENTAGE OF RESPONDENTS 15 YEARS OF AGED AND OVER BY LEVEL OF YOURSELF HEALTH STATUS, AGE GROUP, SEX AND AREA,

NORTHEASTERN REGION (Contd.)

| หมวดอายุ (ปี) เพศและเขตการปกครอง | รวม Total | การเปรียบเทียบระดับสุขภาพของตนเองในปัจจุบัน Level of comparison yourself health status between today | | | | Age group (years), sex and area | |
|-------------------------------------|--------------|---|------------|---------------------|------------|------------------------------------|-------------|
| | | แย่มาก Very bad | แย่ Bad | ปานกลาง Moderate | ดี Well | ดีมาก Best | |
| หญิง | 100.0 | 1.1 | 14.0 | 45.6 | 36.1 | 3.2 | Female |
| 15 - 19 | 100.0 | - | 0.2 | 39.3 | 49.9 | 10.7 | 15 - 19 |
| 20 - 24 | 100.0 | - | 3.4 | 32.0 | 61.6 | 3.0 | 20 - 24 |
| 25 - 29 | 100.0 | 0.0 | 6.9 | 39.1 | 50.4 | 3.6 | 25 - 29 |
| 30 - 34 | 100.0 | 0.6 | 5.5 | 43.3 | 46.3 | 4.3 | 30 - 34 |
| 35 - 39 | 100.0 | 0.0 | 10.7 | 43.2 | 42.0 | 4.1 | 35 - 39 |
| 40 - 44 | 100.0 | 1.0 | 12.4 | 51.3 | 32.9 | 2.3 | 40 - 44 |
| 45 - 49 | 100.0 | 1.5 | 12.3 | 51.6 | 31.5 | 3.0 | 45 - 49 |
| 50 - 54 | 100.0 | 1.2 | 14.8 | 51.8 | 29.3 | 3.0 | 50 - 54 |
| 55 - 59 | 100.0 | 0.9 | 20.1 | 51.5 | 26.3 | 1.2 | 55 - 59 |
| 60 ขึ้นไป | 100.0 | 3.3 | 32.7 | 44.9 | 17.7 | 1.4 | 60 and over |

ตารางที่ 43 ร้อยละของผู้ตอบผู้ตอบสัมภาษณ์ด้วยตนเองอายุ 15 ปีขึ้นไป จำแนกตามระดับสุขภาพของตนเองในปัจจุบัน หมวดยุ เพศ และเขตการปกครอง ภาคตะวันออกเฉียงเหนือ (ต่อ)

TABLE 43 PERCENTAGE OF RESPONDENTS 15 YEARS OF AGED AND OVER BY LEVEL OF YOURSELF HEALTH STATUS, AGE GROUP, SEX AND AREA,

NORTHEASTERN REGION (Contd.)

| หมวดอายุ (ปี) เพศและเขตการปกครอง | รวม Total | การเปรียบเทียบระดับสุขภาพของตนเองในปัจจุบัน Level of comparison yourself health status between today | | | Age group (years), sex and area | | |
|-------------------------------------|--------------|---|------------|---------------------|------------------------------------|---------------|----------------|
| | | แย่มาก Very bad | แย่ Bad | ปานกลาง Moderate | ดี Well | ดีมาก Best | |
| ในเขตเทศบาล | 100.0 | 1.2 | 9.9 | 40.9 | 42.8 | 5.2 | Municipal area |
| 15 - 19 | 100.0 | 0.8 | 0.8 | 30.5 | 58.0 | 9.8 | 15 - 19 |
| 20 - 24 | 100.0 | - | 2.6 | 28.3 | 55.5 | 13.6 | 20 - 24 |
| 25 - 29 | 100.0 | 0.1 | 2.5 | 29.9 | 59.7 | 7.8 | 25 - 29 |
| 30 - 34 | 100.0 | 0.2 | 4.7 | 37.4 | 50.4 | 7.2 | 30 - 34 |
| 35 - 39 | 100.0 | 0.3 | 5.8 | 41.0 | 48.5 | 4.4 | 35 - 39 |
| 40 - 44 | 100.0 | 1.1 | 6.7 | 41.4 | 46.8 | 4.0 | 40 - 44 |
| 45 - 49 | 100.0 | 0.8 | 9.2 | 46.4 | 41.6 | 2.0 | 45 - 49 |
| 50 - 54 | 100.0 | 1.2 | 11.2 | 51.8 | 30.5 | 5.3 | 50 - 54 |
| 55 - 59 | 100.0 | 1.6 | 15.0 | 43.0 | 37.4 | 3.0 | 55 - 59 |
| 60 ขึ้นไป | 100.0 | 3.6 | 25.1 | 45.4 | 23.4 | 2.5 | 60 and over |

ตารางที่ 43 ร้อยละของผู้ตอบผู้สัมภาษณ์ด้วยตนเองอายุ 15 ปีขึ้นไป จำแนกตามระดับสุขภาพของตนเองในปัจจุบัน หมวดอายุ เพศ และเขตการปกครอง ภาคตะวันออกเฉียงเหนือ (ต่อ)

TABLE 43 PERCENTAGE OF RESPONDENTS 15 YEARS OF AGED AND OVER BY LEVEL OF YOURSELF HEALTH STATUS, AGE GROUP, SEX AND AREA,

NORTHEASTERN REGION (Contd.)

| หมวดอายุ (ปี) เพศและเขตการปกครอง | รวม Total | การเปรียบเทียบระดับสุขภาพของตนเองในปัจจุบัน Level of comparison yourself health status between today | | | | | Age group (years), sex and area | |
|-------------------------------------|--------------|---|------------|---------------------|------------|---------------|------------------------------------|--|
| | | แย่มาก Very bad | แย่ Bad | ปานกลาง Moderate | ดี Well | ดีมาก Best | | |
| นอกเขตเทศบาล | 100.0 | 1.4 | 13.5 | 45.2 | 36.6 | 3.3 | Non - municipal area | |
| 15 - 19 | 100.0 | - | - | 29.0 | 56.0 | 15.0 | 15 - 19 | |
| 20 - 24 | 100.0 | - | 3.7 | 33.7 | 60.4 | 2.2 | 20 - 24 | |
| 25 - 29 | 100.0 | 0.8 | 7.7 | 36.4 | 51.6 | 3.5 | 25 - 29 | |
| 30 - 34 | 100.0 | 1.6 | 4.1 | 45.9 | 43.3 | 5.0 | 30 - 34 | |
| 35 - 39 | 100.0 | 0.4 | 9.7 | 43.2 | 42.8 | 3.9 | 35 - 39 | |
| 40 - 44 | 100.0 | 0.7 | 10.7 | 52.4 | 34.0 | 2.2 | 40 - 44 | |
| 45 - 49 | 100.0 | 1.5 | 12.3 | 51.0 | 31.6 | 3.5 | 45 - 49 | |
| 50 - 54 | 100.0 | 1.4 | 15.2 | 48.0 | 33.1 | 2.3 | 50 - 54 | |
| 55 - 59 | 100.0 | 2.5 | 17.3 | 49.5 | 29.1 | 1.5 | 55 - 59 | |
| 60 ขึ้นไป | 100.0 | 3.0 | 30.8 | 45.9 | 19.2 | 1.1 | 60 and over | |

ตารางที่ 44 ร้อยละของผู้ตอบสัมภาษณ์ด้วยตนเองอายุ 15 ปีขึ้นไป จำแนกตามระดับความรุนแรงของความยากลำบากในการเคลื่อนไหว ระหว่าง 1 เดือนก่อนวันสัมภาษณ์

หมวดอายุ เพศ และเขตการปกครอง ภาคตะวันออกเฉียงเหนือ

TABLE 44 PERCENTAGE OF RESPONDENTS 15 YEARS OF AGED AND OVER BY VIOLENCE OF DIFFICULTY IN MOBILITY DURING 1 MONTH BEFORE INTERVIEW'S DATE, AGE GROUP, SEX AND AREA, NORTHEASTERN REGION

| หมวดอายุ (ปี) เพศและเขตการปกครอง | รวม Total | ระดับความรุนแรงของความยากลำบากในการเคลื่อนไหว Violence of difficulty in mobility | | | | ไม่มีเลย None | | Age group, sex and area |
|-------------------------------------|--------------|---|------------------|---------------------|------------------|------------------|-------------|----------------------------|
| | | รุนแรงมาก Extreme | รุนแรง Severe | ปานกลาง Moderate | เล็กน้อย Mild | | | |
| ยอดรวม | 100.0 | 0.3 | 1.8 | 9.5 | 16.4 | 71.9 | Total | |
| 15 - 19 | 100.0 | 0.1 | - | 2.9 | 4.5 | 92.4 | 15 - 19 | |
| 20 - 24 | 100.0 | - | - | 3.6 | 6.0 | 90.3 | 20 - 24 | |
| 25 - 29 | 100.0 | - | 2.2 | 4.8 | 4.9 | 88.0 | 25 - 29 | |
| 30 - 34 | 100.0 | 0.2 | 0.4 | 3.3 | 8.4 | 87.7 | 30 - 34 | |
| 35 - 39 | 100.0 | 0.3 | 0.2 | 4.6 | 8.3 | 86.6 | 35 - 39 | |
| 40 - 44 | 100.0 | 0.0 | 1.2 | 9.9 | 12.6 | 76.2 | 40 - 44 | |
| 45 - 49 | 100.0 | 0.0 | 1.7 | 8.8 | 16.1 | 73.4 | 45 - 49 | |
| 50 - 54 | 100.0 | 0.7 | 2.1 | 8.6 | 19.9 | 68.7 | 50 - 54 | |
| 55 - 59 | 100.0 | 0.4 | 1.9 | 10.3 | 30.4 | 57.2 | 55 - 59 | |
| 60 ปีขึ้นไป | 100.0 | 0.9 | 5.1 | 22.5 | 33.0 | 38.5 | 60 and over | |

ตารางที่ 44 ร้อยละของผู้ตอบสัมภาษณ์ด้วยตนเองอายุ 15 ปีขึ้นไป จำแนกตามระดับความรุนแรงของความยากลำบากในการเคลื่อนไหว ระหว่าง 1 เดือนก่อนวันสัมภาษณ์
 หมวดอายุ เพศ และเขตการปกครอง ภาคตะวันออกเฉียงเหนือ (ต่อ)

TABLE 44 PERCENTAGE OF RESPONDENTS 15 YEARS OF AGED AND OVER BY VIOLENCE OF DIFFICULTY IN MOBILITY DURING 1 MONTH BEFORE INTERVIEW'S DATE,
 AGE GROUP, SEX AND AREA, NORTHEASTERN REGION (Contd.)

| หมวดอายุ (ปี) เพศและเขตการปกครอง | รวม Total | ระดับความรุนแรงของความยากลำบากในการเคลื่อนไหว Violence of difficulty in mobility | | | | Age group (Years), sex and area | |
|-------------------------------------|--------------|---|------------------|---------------------|------------------|------------------------------------|-------------|
| | | รุนแรงมาก Extreme | รุนแรง Severe | ปานกลาง Moderate | เล็กน้อย Mild | ไม่มีเลย None | |
| ชาย | 100.0 | 0.5 | 1.7 | 8.4 | 14.6 | 74.8 | Male |
| 15 - 19 | 100.0 | 0.3 | - | 2.0 | 0.2 | 97.5 | 15 - 19 |
| 20 - 24 | 100.0 | - | - | 4.8 | 12.0 | 83.2 | 20 - 24 |
| 25 - 29 | 100.0 | - | 4.8 | 2.9 | 2.1 | 90.2 | 25 - 29 |
| 30 - 34 | 100.0 | 0.6 | 0.7 | 0.9 | 9.5 | 88.2 | 30 - 34 |
| 35 - 39 | 100.0 | 0.9 | 0.1 | 2.8 | 6.0 | 90.3 | 35 - 39 |
| 40 - 44 | 100.0 | 0.0 | 0.1 | 8.5 | 11.6 | 79.8 | 40 - 44 |
| 45 - 49 | 100.0 | - | 3.3 | 8.6 | 10.9 | 77.2 | 45 - 49 |
| 50 - 54 | 100.0 | 1.0 | 0.5 | 9.6 | 13.5 | 75.4 | 50 - 54 |
| 55 - 59 | 100.0 | 0.6 | 1.8 | 9.1 | 24.4 | 64.1 | 55 - 59 |
| 60 ขึ้นไป | 100.0 | 1.1 | 3.4 | 18.5 | 31.3 | 45.7 | 60 and over |

ตารางที่ 44 ร้อยละของผู้ตอบสัมภาษณ์ด้วยตนเองอายุ 15 ปีขึ้นไป จำแนกตามระดับความรุนแรงของความยากลำบากในการเคลื่อนไหว ระหว่าง 1 เดือนก่อนวันสัมภาษณ์
 หมวดอายุ เพศ และเขตการปกครอง ภาคตะวันออกเฉียงเหนือ (ต่อ)

TABLE 44 PERCENTAGE OF RESPONDENTS 15 YEARS OF AGED AND OVER BY VIOLENCE OF DIFFICULTY IN MOBILITY DURING 1 MONTH BEFORE INTERVIEWS DATE,
 AGE GROUP, SEX AND AREA, NORTHEASTERN REGION (Contd.)

| หมวดอายุ (ปี) เพศและเขตการปกครอง | รวม Total | ระดับความรุนแรงของความยากลำบากในการเคลื่อนไหว | | | | | | Age group (years), sex and area |
|-------------------------------------|--------------|---|------------------|---------------------|------------------|------------------|-------------|------------------------------------|
| | | Violence of difficulty in mobility | | | เล็กน้อย Mild | ไม่มีเลย None | | |
| | | รุนแรงมาก Extreme | รุนแรง Severe | ปานกลาง Moderate | | | | |
| หญิง | 100.0 | 0.2 | 1.9 | 10.2 | 17.6 | 70.1 | Female | |
| 15 - 19 | 100.0 | - | - | 3.6 | 7.8 | 88.5 | 15 - 19 | |
| 20 - 24 | 100.0 | - | - | 3.0 | 3.0 | 94.0 | 20 - 24 | |
| 25 - 29 | 100.0 | - | 0.6 | 6.1 | 6.6 | 86.7 | 25 - 29 | |
| 30 - 34 | 100.0 | - | 0.3 | 4.3 | 8.0 | 87.4 | 30 - 34 | |
| 35 - 39 | 100.0 | 0.0 | 0.2 | 5.6 | 9.5 | 84.5 | 35 - 39 | |
| 40 - 44 | 100.0 | - | 1.9 | 10.9 | 13.3 | 73.9 | 40 - 44 | |
| 45 - 49 | 100.0 | 0.0 | 0.7 | 8.9 | 19.4 | 71.0 | 45 - 49 | |
| 50 - 54 | 100.0 | 0.5 | 3.2 | 7.9 | 24.7 | 63.7 | 50 - 54 | |
| 55 - 59 | 100.0 | 0.2 | 1.9 | 11.2 | 35.1 | 51.6 | 55 - 59 | |
| 60 ปีขึ้นไป | 100.0 | 0.7 | 6.3 | 25.4 | 34.3 | 33.3 | 60 and over | |

ตารางที่ 44 ร้อยละของผู้ตอบสัมภาษณ์ด้วยตนเองอายุ 15 ปีขึ้นไป จำแนกตามระดับความรุนแรงของความยากลำบากในการเคลื่อนไหว ระหว่าง 1 เดือนก่อนวันสัมภาษณ์
 หมวดอายุ เพศ และเขตการปกครอง ภาคตะวันออกเฉียงเหนือ (ต่อ)

TABLE 44 PERCENTAGE OF RESPONDENTS 15 YEARS OF AGED AND OVER BY VIOLENCE OF DIFFICULTY IN MOBILITY DURING 1 MONTH BEFORE INTERVIEW'S DATE,
 AGE GROUP, SEX AND AREA, NORTHEASTERN REGION (Contd.)

| หมวดอายุ (ปี) เพศและเขตการปกครอง | รวม Total | ระดับความรุนแรงของความยากลำบากในการเคลื่อนไหว Violence of difficulty in mobility | | | | | Age group (years), sex and area | |
|-------------------------------------|--------------|---|------------------|---------------------|------------------|------------------|------------------------------------|----------------|
| | | รุนแรงมาก Extreme | รุนแรง Severe | ปานกลาง Moderate | เล็กน้อย Mild | ไม่มีเลย None | | |
| ในเขตเทศบาล | 100.0 | 0.5 | 1.4 | 8.6 | 14.6 | 74.9 | | Municipal area |
| 15 - 19 | 100.0 | 0.8 | - | 3.3 | 1.5 | 94.4 | | 15 - 19 |
| 20 - 24 | 100.0 | - | - | 2.6 | 3.0 | 94.4 | | 20 - 24 |
| 25 - 29 | 100.0 | - | 0.2 | 2.7 | 5.4 | 91.7 | | 25 - 29 |
| 30 - 34 | 100.0 | 1.2 | 0.3 | 5.9 | 6.6 | 86.1 | | 30 - 34 |
| 35 - 39 | 100.0 | 0.2 | 0.2 | 5.9 | 7.6 | 86.2 | | 35 - 39 |
| 40 - 44 | 100.0 | 0.1 | 0.4 | 6.5 | 12.7 | 80.3 | | 40 - 44 |
| 45 - 49 | 100.0 | 0.1 | 0.9 | 7.0 | 11.0 | 81.0 | | 45 - 49 |
| 50 - 54 | 100.0 | - | 1.2 | 9.2 | 18.6 | 71.0 | | 50 - 54 |
| 55 - 59 | 100.0 | 0.6 | 1.5 | 12.1 | 25.4 | 60.4 | | 55 - 59 |
| 60 ขึ้นไป | 100.0 | 1.3 | 5.6 | 19.7 | 34.4 | 39.0 | | 60 and over |

ตารางที่ 44 ร้อยละของผู้ตอบสัมภาษณ์ด้วยตนเองอายุ 15 ปีขึ้นไป จำแนกตามระดับความรุนแรงของความยากลำบากในการเคลื่อนไหว ระหว่าง 1 เดือนก่อนวันสัมภาษณ์
หมวดอายุ เพศ และเขตการปกครอง ภาคตะวันออกเฉียงเหนือ (ต่อ)

TABLE 44 PERCENTAGE OF RESPONDENTS 15 YEARS OF AGED AND OVER BY VIOLENCE OF DIFFICULTY IN MOBILITY DURING 1 MONTH BEFORE INTERVIEWS DATE,
AGE GROUP, SEX AND AREA, NORTHEASTERN REGION (Contd.)

| หมวดอายุ (ปี) เพศและเขตการปกครอง | รวม Total | ระดับความรุนแรงของความยากลำบากในการเคลื่อนไหว Violence of difficulty in mobility | | | | | | Age group (years), sex and area | |
|-------------------------------------|--------------|---|------------------|---------------------|------------------|------------------|--|------------------------------------|--|
| | | รุนแรงมาก Extreme | รุนแรง Severe | ปานกลาง Moderate | เล็กน้อย Mild | ไม่มีเลย None | | | |
| นอกเขตเทศบาล | 100.0 | 0.3 | 1.9 | 9.7 | 16.7 | 71.4 | | Non - municipal area | |
| 15 - 19 | 100.0 | - | - | 2.9 | 5.1 | 92.1 | | 15 - 19 | |
| 20 - 24 | 100.0 | - | - | 3.8 | 6.6 | 89.5 | | 20 - 24 | |
| 25 - 29 | 100.0 | - | 2.7 | 5.3 | 4.8 | 87.3 | | 25 - 29 | |
| 30 - 34 | 100.0 | - | 0.4 | 2.8 | 8.8 | 88.0 | | 30 - 34 | |
| 35 - 39 | 100.0 | 0.4 | 0.2 | 4.4 | 8.4 | 86.6 | | 35 - 39 | |
| 40 - 44 | 100.0 | - | 1.3 | 10.6 | 12.6 | 75.5 | | 40 - 44 | |
| 45 - 49 | 100.0 | - | 1.8 | 9.1 | 17.0 | 72.1 | | 45 - 49 | |
| 50 - 54 | 100.0 | 0.8 | 2.2 | 8.5 | 20.1 | 68.3 | | 50 - 54 | |
| 55 - 59 | 100.0 | 0.3 | 1.9 | 10.0 | 31.2 | 56.6 | | 55 - 59 | |
| 60 ขึ้นไป | 100.0 | 0.8 | 5.0 | 23.0 | 32.8 | 38.4 | | 60 and over | |

ตารางที่ 45 ร้อยละของผู้ตอบสัมภาษณ์ด้วยตนเองอายุ 15 ปีขึ้นไป จำแนกตามระดับความรุนแรงของความยากลำบากในการดูแลตัวเอง ระหว่าง 1 เดือนก่อนวันสัมภาษณ์

หมวดอายุ เพศ และเขตการปกครอง ภาคตะวันออกเฉียงเหนือ

TABLE 45 PERCENTAGE OF RESPONDENTS 15 YEARS OF AGED AND OVER BY VIOLENCE OF DIFFICULTY IN SELF CARE DURING 1 MONTH BEFORE INTERVIEW'S DATE, AGE GROUP, SEX AND AREA, NORTHEASTERN REGION

| หมวดอายุ (ปี) เพศและเขตการปกครอง | รวม Total | ระดับความรุนแรงของความยากลำบากในการดูแลตัวเอง Violence of difficulty in self care | | | | | Age group (years), sex and area | |
|-------------------------------------|--------------|--|------------------|---------------------|------------------|------------------|------------------------------------|--|
| | | รุนแรงมาก Extreme | รุนแรง Severe | ปานกลาง Moderate | เล็กน้อย Mild | ไม่มีเลย None | | |
| ยอดรวม | 100.0 | 0.2 | 0.7 | 6.1 | 8.9 | 84.1 | Total | |
| 15 - 19 | 100.0 | - | 0.1 | 1.5 | 2.8 | 95.5 | 15 - 19 | |
| 20 - 24 | 100.0 | - | - | 4.4 | 1.6 | 94.0 | 20 - 24 | |
| 25 - 29 | 100.0 | - | 0.5 | 3.4 | 2.6 | 93.5 | 25 - 29 | |
| 30 - 34 | 100.0 | - | 0.5 | 2.7 | 5.8 | 91.0 | 30 - 34 | |
| 35 - 39 | 100.0 | 0.3 | - | 2.6 | 3.0 | 94.1 | 35 - 39 | |
| 40 - 44 | 100.0 | - | 0.5 | 4.3 | 7.1 | 88.1 | 40 - 44 | |
| 45 - 49 | 100.0 | 0.0 | 0.2 | 4.8 | 7.6 | 87.3 | 45 - 49 | |
| 50 - 54 | 100.0 | 0.4 | 0.7 | 4.9 | 6.9 | 87.1 | 50 - 54 | |
| 55 - 59 | 100.0 | 0.2 | 0.3 | 8.5 | 15.0 | 76.1 | 55 - 59 | |
| 60 ขึ้นไป | 100.0 | 0.4 | 2.3 | 14.9 | 22.0 | 60.3 | 60 and over | |

ตารางที่ 45 ร้อยละของผู้ตอบสัมภาษณ์ด้วยตนเองอายุ 15 ปีขึ้นไป จำแนกตามระดับความรุนแรงของความยากลำบากในการดูแลตัวเอง ระหว่าง 1 เดือนก่อนวันสัมภาษณ์

หมวดอายุ เพศ และเขตการปกครอง ภาคตะวันออกเฉียงเหนือ (ต่อ)

TABLE 45 PERCENTAGE OF RESPONDENTS 15 YEARS OF AGED AND OVER BY VIOLENCE OF DIFFICULTY IN SELF CARE DURING 1 MONTH BEFORE INTERVIEW'S DATE, AGE GROUP, SEX AND AREA, NORTHEASTERN REGION (Contd.)

| หมวดอายุ (ปี) เพศและเขตการปกครอง | รวม Total | ระดับความรุนแรงของความยากลำบากในการดูแลตัวเอง Violence of difficulty in self care | | | | | ไม่มีเลย None | Age group (years), sex and area |
|-------------------------------------|--------------|--|------------------|---------------------|------------------|------------------|------------------|------------------------------------|
| | | รุนแรงมาก Extreme | รุนแรง Severe | ปานกลาง Moderate | เล็กน้อย Mild | ไม่มีเลย None | | |
| ชาย | 100.0 | 0.4 | 0.5 | 5.4 | 7.6 | 86.1 | Male | |
| 15 - 19 | 100.0 | - | 0.3 | 0.8 | 0.5 | 98.4 | 15 - 19 | |
| 20 - 24 | 100.0 | - | - | 4.4 | 0.2 | 95.4 | 20 - 24 | |
| 25 - 29 | 100.0 | - | 1.2 | 3.8 | 2.6 | 92.4 | 25 - 29 | |
| 30 - 34 | 100.0 | - | 1.2 | 2.1 | 6.1 | 90.6 | 30 - 34 | |
| 35 - 39 | 100.0 | 0.9 | - | 1.1 | 2.3 | 95.7 | 35 - 39 | |
| 40 - 44 | 100.0 | - | - | 1.4 | 5.9 | 92.7 | 40 - 44 | |
| 45 - 49 | 100.0 | - | 0.1 | 7.4 | 4.5 | 88.0 | 45 - 49 | |
| 50 - 54 | 100.0 | 0.8 | 0.3 | 4.0 | 6.3 | 88.7 | 50 - 54 | |
| 55 - 59 | 100.0 | 0.4 | 0.0 | 9.8 | 10.9 | 78.8 | 55 - 59 | |
| 60 ขึ้นไป | 100.0 | 0.7 | 1.6 | 11.6 | 19.6 | 66.5 | 60 and over | |

ตารางที่ 45 ร้อยละของผู้ตอบสัมภาษณ์ด้วยตนเองอายุ 15 ปีขึ้นไป จำแนกตามระดับความรุนแรงของความยากลำบากในการดูแลตัวเอง ระหว่าง 1 เดือนก่อนวันสัมภาษณ์
หมวดอายุ เพศ และเขตการปกครอง ภาคตะวันออกเฉียงเหนือ (ต่อ)

TABLE 45 PERCENTAGE OF RESPONDENTS 15 YEARS OF AGED AND OVER BY VIOLENCE OF DIFFICULTY IN SELF CARE DURING 1 MONTH BEFORE INTERVIEW'S DATE,
AGE GROUP, SEX AND AREA, NORTHEASTERN REGION (Contd.)

| หมวดอายุ (ปี) เพศและเขตการปกครอง | รวม Total | ระดับความรุนแรงของความยากลำบากในการดูแลตัวเอง Violence of difficulty in self care | | | | Age group (years), sex and area |
|-------------------------------------|--------------|--|------------------|---------------------|------------------|------------------------------------|
| | | รุนแรงมาก Extreme | รุนแรง Severe | ปานกลาง Moderate | เล็กน้อย Mild | |
| หญิง | 100.0 | 0.1 | 0.8 | 6.5 | 9.7 | Female |
| 15 - 19 | 100.0 | - | - | 2.1 | 4.6 | 15 - 19 |
| 20 - 24 | 100.0 | - | - | 4.4 | 2.3 | 20 - 24 |
| 25 - 29 | 100.0 | - | 0.1 | 3.1 | 2.7 | 25 - 29 |
| 30 - 34 | 100.0 | - | 0.3 | 3.0 | 5.6 | 30 - 34 |
| 35 - 39 | 100.0 | 0.0 | - | 3.4 | 3.4 | 35 - 39 |
| 40 - 44 | 100.0 | - | 0.8 | 6.2 | 7.9 | 40 - 44 |
| 45 - 49 | 100.0 | 0.1 | 0.3 | 3.1 | 9.6 | 45 - 49 |
| 50 - 54 | 100.0 | 0.2 | 1.0 | 5.6 | 7.4 | 50 - 54 |
| 55 - 59 | 100.0 | 0.1 | 0.4 | 7.4 | 18.2 | 55 - 59 |
| 60 ขึ้นไป | 100.0 | 0.2 | 2.9 | 17.3 | 23.8 | 60 and over |

ตารางที่ 45 ร้อยละของผู้ตอบสัมภาษณ์ด้วยตนเองอายุ 15 ปีขึ้นไป จำแนกตามระดับความรุนแรงของความยากลำบากในการดูแลตัวเอง ระหว่าง 1 เดือนก่อนวันสัมภาษณ์

หมวดอายุ เพศ และเขตการปกครอง ภาคตะวันออกเฉียงเหนือ (ต่อ)

TABLE 45 PERCENTAGE OF RESPONDENTS 15 YEARS OF AGED AND OVER BY VIOLENCE OF DIFFICULTY IN SELF CARE DURING 1 MONTH BEFORE INTERVIEW'S DATE,

AGE GROUP, SEX AND AREA, NORTHEASTERN REGION (Contd.)

| หมวดอายุ (ปี) เพศและเขตการปกครอง | รวม Total | ระดับความรุนแรงของความยากลำบากในการดูแลตัวเอง | | | | Age group (years), sex and area | |
|-------------------------------------|--------------|---|------------------|---------------------|------------------|------------------------------------|----------------|
| | | รุนแรงมาก Extreme | รุนแรง Severe | ปานกลาง Moderate | เล็กน้อย Mild | ไม่มีเลย None | |
| ในเขตเทศบาล | 100.0 | 0.3 | 0.9 | 6.1 | 8.3 | 84.5 | Municipal area |
| 15 - 19 | 100.0 | - | 0.8 | 3.0 | 2.6 | 93.7 | 15 - 19 |
| 20 - 24 | 100.0 | - | - | 1.1 | 3.1 | 95.8 | 20 - 24 |
| 25 - 29 | 100.0 | - | 0.2 | 1.4 | 2.8 | 95.6 | 25 - 29 |
| 30 - 34 | 100.0 | - | 1.1 | 4.7 | 3.3 | 90.9 | 30 - 34 |
| 35 - 39 | 100.0 | 0.2 | - | 4.9 | 4.1 | 90.8 | 35 - 39 |
| 40 - 44 | 100.0 | - | - | 5.3 | 7.3 | 87.4 | 40 - 44 |
| 45 - 49 | 100.0 | 0.2 | 0.5 | 3.7 | 5.6 | 90.0 | 45 - 49 |
| 50 - 54 | 100.0 | 0.1 | 0.5 | 5.2 | 7.0 | 87.2 | 50 - 54 |
| 55 - 59 | 100.0 | 0.3 | 0.4 | 9.7 | 11.8 | 77.8 | 55 - 59 |
| 60 ขึ้นไป | 100.0 | 1.0 | 3.4 | 14.1 | 22.5 | 59.0 | 60 and over |

ตารางที่ 45 ร้อยละของผู้ตอบสัมภาษณ์ด้วยตนเองอายุ 15 ปีขึ้นไป จำแนกตามระดับความรุนแรงของความยากลำบากในการดูแลตัวเอง ระหว่าง 1 เดือนก่อนวันสัมภาษณ์

หมวดอายุ เพศ และเขตการปกครอง ภาคตะวันออกเฉียงเหนือ (ต่อ)

TABLE 45 PERCENTAGE OF RESPONDENTS 15 YEARS OF AGED AND OVER BY VIOLENCE OF DIFFICULTY IN SELF CARE DURING 1 MONTH BEFORE INTERVIEW'S DATE, AGE GROUP, SEX AND AREA, NORTHEASTERN REGION (Contd.)

| หมวดอายุ (ปี) เพศและเขตการปกครอง | รวม Total | ระดับความรุนแรงของความยากลำบากในการดูแลตัวเอง Violence of difficulty in self care | | | | | Age group (years), sex and area | |
|-------------------------------------|--------------|--|------------------|---------------------|------------------|------------------|------------------------------------|--|
| | | รุนแรงมาก Extreme | รุนแรง Severe | ปานกลาง Moderate | เล็กน้อย Mild | ไม่มีเลย None | | |
| นอกเขตเทศบาล | 100.0 | 0.2 | 0.7 | 6.1 | 9.0 | 84.1 | Non - municipal area | |
| 15 - 19 | 100.0 | - | - | 1.2 | 2.9 | 95.9 | 15 - 19 | |
| 20 - 24 | 100.0 | - | - | 5.1 | 1.3 | 93.6 | 20 - 24 | |
| 25 - 29 | 100.0 | - | 0.6 | 3.8 | 2.6 | 93.0 | 25 - 29 | |
| 30 - 34 | 100.0 | - | 0.4 | 2.4 | 6.2 | 91.0 | 30 - 34 | |
| 35 - 39 | 100.0 | 0.4 | - | 2.1 | 2.8 | 94.7 | 35 - 39 | |
| 40 - 44 | 100.0 | - | 0.5 | 4.1 | 7.1 | 88.2 | 40 - 44 | |
| 45 - 49 | 100.0 | - | 0.2 | 5.0 | 8.0 | 86.9 | 45 - 49 | |
| 50 - 54 | 100.0 | 0.5 | 0.7 | 4.8 | 6.9 | 87.0 | 50 - 54 | |
| 55 - 59 | 100.0 | 0.2 | 0.3 | 8.3 | 15.5 | 75.8 | 55 - 59 | |
| 60 ขึ้นไป | 100.0 | 0.3 | 2.2 | 15.1 | 21.9 | 60.5 | 60 and over | |

ตารางที่ 46 ร้อยละของผู้ตอบสัมภาษณ์ด้วยตนเองอายุ 15 ปีขึ้นไป จำแนกตามระดับความรุนแรงของความยากลำบากในการทำงานนอกบ้านหรือทำงานบ้าน ระหว่าง 1 เดือน ก่อนวันสัมภาษณ์ หมวดอายุ เพศ และเขตการปกครอง ภาคตะวันออกเฉียงเหนือ

TABLE 46 PERCENTAGE OF RESPONDENTS 15 YEARS OF AGED AND OVER BY VIOLENCE OF DIFFICULTY IN WORK OR HOUSEHOLD ACTIVITIES DURING 1 MONTH BEFORE INTERVIEW'S DATE, AGE GROUP, SEX AND AREA, NORTHEASTERN REGION

| หมวดอายุ (ปี) เพศและเขตการปกครอง | รวม Total | ระดับความรุนแรงของความยากลำบากในการทำงานนอกบ้านหรือทำงานบ้าน Violence of difficulty in work or household activities | | | | Age group (years), sex and area | |
|-------------------------------------|--------------|--|------------------|---------------------|------------------|------------------------------------|-------------|
| | | รุนแรงมาก Extreme | รุนแรง Severe | ปานกลาง Moderate | เล็กน้อย Mild | ไม่มีเลย None | |
| ยอดรวม | 100.0 | 0.6 | 2.0 | 6.9 | 13.8 | 76.6 | Total |
| 15 - 19 | 100.0 | 0.2 | 0.9 | 3.3 | 4.8 | 90.8 | 15 - 19 |
| 20 - 24 | 100.0 | - | 0.5 | 5.6 | 7.9 | 86.0 | 20 - 24 |
| 25 - 29 | 100.0 | 0.7 | 0.7 | 3.2 | 6.5 | 88.9 | 25 - 29 |
| 30 - 34 | 100.0 | 0.4 | 0.6 | 4.2 | 8.5 | 86.3 | 30 - 34 |
| 35 - 39 | 100.0 | 0.0 | 0.5 | 3.0 | 8.5 | 87.9 | 35 - 39 |
| 40 - 44 | 100.0 | 0.1 | 0.9 | 4.9 | 10.9 | 83.2 | 40 - 44 |
| 45 - 49 | 100.0 | 0.2 | 1.0 | 5.4 | 11.9 | 81.4 | 45 - 49 |
| 50 - 54 | 100.0 | 0.4 | 0.7 | 5.9 | 14.3 | 78.7 | 50 - 54 |
| 55 - 59 | 100.0 | 0.5 | 2.9 | 6.6 | 20.4 | 69.6 | 55 - 59 |
| 60 ขึ้นไป | 100.0 | 2.0 | 7.2 | 17.1 | 28.2 | 45.6 | 60 and over |

ตารางที่ 46 ร้อยละของผู้ตอบสัมภาษณ์ด้วยตนเองอายุ 15 ปีขึ้นไป จำแนกตามระดับความรุนแรงของความยากลำบากในการทำงานนอกบ้านหรือทำงานบ้าน ระหว่าง 1 เดือน ก่อนวันสัมภาษณ์ หมวดอายุ เพศ และเขตการปกครอง ภาคตะวันออกเฉียงเหนือ (ต่อ)

TABLE 46 PERCENTAGE OF RESPONDENTS 15 YEARS OF AGED AND OVER BY VIOLENCE OF DIFFICULTY IN WORK OR HOUSEHOLD ACTIVITIES DURING 1 MONTH BEFORE INTERVIEWS DATE, AGE GROUP, SEX AND AREA, NORTHEASTERN REGION (Contd.)

| หมวดอายุ (ปี) เพศและเขตการปกครอง | รวม Total | ระดับความรุนแรงของความยากลำบากในการทำงานนอกบ้านหรือทำงานบ้าน Violence of difficulty in work or household activities | | | | Age group (years), sex and area | |
|-------------------------------------|--------------|--|------------------|---------------------|------------------|------------------------------------|-------------|
| | | รุนแรงมาก Extreme | รุนแรง Severe | ปานกลาง Moderate | เล็กน้อย Mild | ไม่มีเลย None | |
| ชาย | 100.0 | 0.7 | 1.6 | 5.8 | 11.3 | 80.6 | Male |
| 15 - 19 | 100.0 | 0.3 | - | 1.6 | 1.1 | 97.0 | 15 - 19 |
| 20 - 24 | 100.0 | - | - | 3.9 | 16.1 | 79.9 | 20 - 24 |
| 25 - 29 | 100.0 | - | - | 5.0 | 5.0 | 90.0 | 25 - 29 |
| 30 - 34 | 100.0 | 1.2 | 0.1 | 2.2 | 9.4 | 87.1 | 30 - 34 |
| 35 - 39 | 100.0 | 0.0 | 0.7 | 2.3 | 6.0 | 90.9 | 35 - 39 |
| 40 - 44 | 100.0 | - | 0.2 | 0.5 | 7.8 | 91.4 | 40 - 44 |
| 45 - 49 | 100.0 | 0.4 | 1.5 | 7.1 | 5.9 | 85.1 | 45 - 49 |
| 50 - 54 | 100.0 | 0.8 | 0.5 | 4.8 | 12.3 | 81.7 | 50 - 54 |
| 55 - 59 | 100.0 | 1.0 | 3.8 | 5.3 | 17.9 | 72.1 | 55 - 59 |
| 60 ขึ้นไป | 100.0 | 1.9 | 5.0 | 14.6 | 20.8 | 57.7 | 60 and over |

ตารางที่ 46 ร้อยละของผู้ตอบสัมภาษณ์ด้วยตนเองอายุ 15 ปีขึ้นไป จำแนกตามระดับความรุนแรงของควมยากลำบากในการทำงานนอกบ้านหรือทำงานบ้าน ระหว่าง 1 เดือน
ก่อนวันสัมภาษณ์ หมวดอายุ เพศ และเขตการปกครอง ภาคตะวันออกเฉียงเหนือ (ต่อ)

TABLE 46 PERCENTAGE OF RESPONDENTS 15 YEARS OF AGED AND OVER BY VIOLENCE OF DIFFICULTY IN WORK OR HOUSEHOLD ACTIVITIES DURING 1 MONTH

BEFORE INTERVIEW'S DATE, AGE GROUP, SEX AND AREA, NORTHEASTERN REGION (Contd.)

| หมวดอายุ (ปี) เพศและเขตการปกครอง | รวม Total | ระดับความรุนแรงของควมยากลำบากในการทำงานนอกบ้านหรือทำงานบ้าน Violence of difficulty in work or household activities | | | | | Age group (years), sex and area |
|-------------------------------------|--------------|---|------------------|---------------------|------------------|------------------|------------------------------------|
| | | รุนแรงมาก Extreme | รุนแรง Severe | ปานกลาง Moderate | เล็กน้อย Mild | ไม่มีเลย None | |
| หญิง | 100.0 | 0.5 | 2.3 | 7.6 | 15.5 | 74.1 | Female |
| 15 - 19 | 100.0 | 0.1 | 1.6 | 4.7 | 7.7 | 85.9 | 15 - 19 |
| 20 - 24 | 100.0 | - | 0.8 | 6.4 | 3.8 | 89.1 | 20 - 24 |
| 25 - 29 | 100.0 | 1.1 | 1.1 | 2.0 | 7.5 | 88.2 | 25 - 29 |
| 30 - 34 | 100.0 | - | 0.9 | 5.1 | 8.1 | 86.0 | 30 - 34 |
| 35 - 39 | 100.0 | 0.0 | 0.4 | 3.4 | 9.9 | 86.2 | 35 - 39 |
| 40 - 44 | 100.0 | 0.1 | 1.3 | 7.8 | 12.9 | 77.9 | 40 - 44 |
| 45 - 49 | 100.0 | 0.1 | 0.7 | 4.3 | 15.8 | 79.1 | 45 - 49 |
| 50 - 54 | 100.0 | 0.2 | 0.8 | 6.7 | 15.8 | 76.5 | 50 - 54 |
| 55 - 59 | 100.0 | 0.1 | 2.1 | 7.8 | 22.3 | 67.7 | 55 - 59 |
| 60 ปีขึ้นไป | 100.0 | 2.1 | 8.7 | 18.9 | 33.5 | 36.8 | 60 and over |

ตารางที่ 46 ร้อยละของผู้ตอบสัมภาษณ์ด้วยตนเองอายุ 15 ปีขึ้นไป จำแนกตามระดับความรุนแรงของความยากลำบากในการทำงานนอกบ้านหรือทำงานบ้าน ระหว่าง 1 เดือน

ก่อนวันสัมภาษณ์ หมวดอายุ เพศ และเขตการปกครอง ภาคตะวันออกเฉียงเหนือ (ต่อ)

TABLE 46 PERCENTAGE OF RESPONDENTS 15 YEARS OF AGED AND OVER BY VIOLENCE OF DIFFICULTY IN WORK OR HOUSEHOLD ACTIVITIES DURING 1 MONTH

BEFORE INTERVIEW'S DATE, AGE GROUP, SEX AND AREA, NORTHEASTERN REGION (Contd.)

| หมวดอายุ (ปี) เพศและเขตการปกครอง | รวม Total | ระดับความรุนแรงของความยากลำบากในการทำงานนอกบ้านหรือทำงานบ้าน | | | | Age group (years), sex and area | |
|-------------------------------------|--------------|--|------------------|---------------------|------------------|------------------------------------|----------------|
| | | รุนแรงมาก Extreme | รุนแรง Severe | ปานกลาง Moderate | เล็กน้อย Mild | ไม่มีเลย None | Municipal area |
| ในเขตเทศบาล | 100.0 | 0.6 | 1.9 | 5.5 | 11.2 | 80.7 | |
| 15 - 19 | 100.0 | 1.2 | - | 2.2 | 1.0 | 95.6 | 15 - 19 |
| 20 - 24 | 100.0 | - | - | 0.4 | 5.2 | 94.3 | 20 - 24 |
| 25 - 29 | 100.0 | 0.1 | 1.6 | 0.7 | 4.3 | 93.4 | 25 - 29 |
| 30 - 34 | 100.0 | 1.0 | 0.5 | 4.0 | 5.7 | 88.7 | 30 - 34 |
| 35 - 39 | 100.0 | 0.2 | 1.1 | 3.6 | 6.1 | 89.0 | 35 - 39 |
| 40 - 44 | 100.0 | - | 0.6 | 5.3 | 9.9 | 84.1 | 40 - 44 |
| 45 - 49 | 100.0 | 0.5 | 0.8 | 3.1 | 8.3 | 87.2 | 45 - 49 |
| 50 - 54 | 100.0 | 0.1 | 1.3 | 4.3 | 12.2 | 82.1 | 50 - 54 |
| 55 - 59 | 100.0 | 0.4 | 1.2 | 9.6 | 15.2 | 73.7 | 55 - 59 |
| 60 ขึ้นไป | 100.0 | 2.0 | 7.1 | 14.0 | 27.4 | 49.5 | 60 and over |

ตารางที่ 46 ร้อยละของผู้ตอบสัมภาษณ์ด้วยตนเองอายุ 15 ปีขึ้นไป จำแนกตามระดับความรุนแรงของความยากลำบากในการทำงานนอกบ้านหรือทำงานบ้าน ระหว่าง 1 เดือน
ก่อนวันสัมภาษณ์ หมวดอายุ เพศ และเขตการปกครอง ภาคตะวันออกเฉียงเหนือ (ต่อ)

TABLE 46 PERCENTAGE OF RESPONDENTS 15 YEARS OF AGED AND OVER BY VIOLENCE OF DIFFICULTY IN WORK OR HOUSEHOLD ACTIVITIES DURING 1 MONTH
BEFORE INTERVIEWS DATE, AGE GROUP, SEX AND AREA, NORTHEASTERN REGION (Contd.)

| หมวดอายุ (ปี) เพศและเขตการปกครอง | รวม Total | ระดับความรุนแรงของความยากลำบากในการทำงานนอกบ้านหรือทำงานบ้าน Violence of difficulty in work or household activities | | | | | ไม่มีเลย None | Age group (years), sex and area |
|-------------------------------------|--------------|--|------------------|---------------------|------------------|------|----------------------|------------------------------------|
| | | รุนแรงมาก Extreme | รุนแรง Severe | ปานกลาง Moderate | เล็กน้อย Mild | | | |
| นอกเขตเทศบาล | 100.0 | 0.6 | 2.1 | 7.2 | 14.3 | 75.9 | Non - municipal area | |
| 15 - 19 | 100.0 | - | 1.0 | 3.5 | 5.5 | 89.9 | 15 - 19 | |
| 20 - 24 | 100.0 | - | 0.6 | 6.6 | 8.5 | 84.4 | 20 - 24 | |
| 25 - 29 | 100.0 | 0.8 | 0.5 | 3.7 | 7.0 | 88.0 | 25 - 29 | |
| 30 - 34 | 100.0 | 0.2 | 0.7 | 4.3 | 9.0 | 85.9 | 30 - 34 | |
| 35 - 39 | 100.0 | - | 0.4 | 2.9 | 9.0 | 87.7 | 35 - 39 | |
| 40 - 44 | 100.0 | 0.1 | 0.9 | 4.9 | 11.1 | 83.1 | 40 - 44 | |
| 45 - 49 | 100.0 | 0.1 | 1.1 | 5.8 | 12.5 | 80.4 | 45 - 49 | |
| 50 - 54 | 100.0 | 0.5 | 0.6 | 6.2 | 14.7 | 78.1 | 50 - 54 | |
| 55 - 59 | 100.0 | 0.5 | 3.1 | 6.2 | 21.2 | 69.0 | 55 - 59 | |
| 60 ขึ้นไป | 100.0 | 2.0 | 7.2 | 17.6 | 28.3 | 44.9 | 60 and over | |

ตารางที่ 47 ร้อยละของผู้ตอบสัมภาษณ์ด้วยตนเองอายุ 15 ปีขึ้นไป จำแนกตามระดับความรุนแรงของการป่วยหรือรู้สึกไม่สบายระหว่าง 1 เดือนก่อนวันสัมภาษณ์ หมวดอายุ เพศและเขตการปกครอง ภาคตะวันออกเฉียงเหนือ

TABLE 47 PERCENTAGED OF RESPONDENTS 15 YEARS OF AGED AND OVER BY VIOLENCE OF ILLNESS OR NOT FEELING WELL DURING 1 MONTH BEFORE

INTERVIEW'S DATE, AGE GROUP, SEX AND AREA, NORTHEASTERN REGION

| หมวดอายุ (ปี) เพศและเขตการปกครอง | รวม Total | ระดับความรุนแรงของการป่วยหรือรู้สึกไม่สบาย Violence of illness or not feeling well | | | | | Age group (years), sex and area | |
|-------------------------------------|--------------|---|------------------|---------------------|------------------|------------------|------------------------------------|--|
| | | รุนแรงมาก Extreme | รุนแรง Severe | ปานกลาง Moderate | เล็กน้อย Mild | ไม่มีเลย None | | |
| ยอดรวม | 100.0 | 0.3 | 1.9 | 9.2 | 18.9 | 69.7 | Total | |
| 15 - 19 | 100.0 | 0.0 | - | 8.0 | 7.8 | 84.1 | 15 - 19 | |
| 20 - 24 | 100.0 | - | 1.0 | 3.6 | 11.7 | 83.6 | 20 - 24 | |
| 25 - 29 | 100.0 | - | 2.1 | 4.3 | 8.0 | 85.6 | 25 - 29 | |
| 30 - 34 | 100.0 | - | 1.1 | 5.2 | 14.5 | 79.2 | 30 - 34 | |
| 35 - 39 | 100.0 | 0.4 | 0.8 | 4.7 | 17.8 | 76.4 | 35 - 39 | |
| 40 - 44 | 100.0 | 0.6 | 1.4 | 7.9 | 19.6 | 70.5 | 40 - 44 | |
| 45 - 49 | 100.0 | 0.3 | 1.0 | 7.2 | 20.8 | 70.7 | 45 - 49 | |
| 50 - 54 | 100.0 | 0.4 | 1.6 | 8.9 | 19.4 | 69.7 | 50 - 54 | |
| 55 - 59 | 100.0 | 0.1 | 5.3 | 11.0 | 22.9 | 60.7 | 55 - 59 | |
| 60 ขึ้นไป | 100.0 | 0.8 | 3.5 | 20.1 | 28.4 | 47.2 | 60 and over | |

ตารางที่ 47 ร้อยละของผู้ตอบสัมภาษณ์ด้วยตนเองอายุ 15 ปีขึ้นไป จำแนกตามระดับความรุนแรงของการป่วยหรือรู้สึกไม่สบายระหว่าง 1 เดือนก่อนวันสัมภาษณ์ หมวดอายุ เพศและเขตการปกครอง ภาคตะวันออกเฉียงเหนือ (ต่อ)

TABLE 47 PERCENTAGED OF RESPONDENTS 15 YEARS OF AGED AND OVER BY VIOLENCE OF ILLNESS OR NOT FEELING WELL DURING 1 MONTH BEFORE INTERVIEWS DATE, AGE GROUP, SEX AND AREA, NORTHEASTERN REGION (Contd.)

| หมวดอายุ (ปี) เพศและเขตการปกครอง | รวม Total | ระดับความรุนแรงของการป่วยหรือรู้สึกไม่สบาย Violence of illness or not feeling well | | | | | Age group (years), sex and area | |
|-------------------------------------|--------------|---|------------------|---------------------|------------------|------------------|------------------------------------|--|
| | | รุนแรงมาก Extreme | รุนแรง Severe | ปานกลาง Moderate | เล็กน้อย Mild | ไม่มีเลย None | | |
| ชาย | 100.0 | 0.4 | 2.1 | 7.7 | 16.7 | 73.0 | Male | |
| 15 - 19 | 100.0 | - | - | 1.3 | 3.8 | 95.0 | 15 - 19 | |
| 20 - 24 | 100.0 | - | 0.1 | 3.9 | 11.0 | 84.9 | 20 - 24 | |
| 25 - 29 | 100.0 | - | 3.6 | 5.3 | 10.6 | 80.4 | 25 - 29 | |
| 30 - 34 | 100.0 | - | 1.4 | 3.3 | 13.1 | 82.2 | 30 - 34 | |
| 35 - 39 | 100.0 | 0.9 | 1.5 | 3.8 | 13.5 | 80.4 | 35 - 39 | |
| 40 - 44 | 100.0 | 0.8 | 2.2 | 3.8 | 17.0 | 76.2 | 40 - 44 | |
| 45 - 49 | 100.0 | 0.7 | 0.9 | 6.8 | 16.1 | 75.6 | 45 - 49 | |
| 50 - 54 | 100.0 | 0.7 | 0.6 | 8.3 | 18.8 | 71.6 | 50 - 54 | |
| 55 - 59 | 100.0 | 0.0 | 7.1 | 10.1 | 21.4 | 61.4 | 55 - 59 | |
| 60 ขึ้นไป | 100.0 | 0.4 | 2.3 | 17.4 | 24.7 | 55.2 | 60 and over | |

ตารางที่ 47 ร้อยละของผู้ตอบสัมภาษณ์ด้วยตนเองอายุ 15 ปีขึ้นไป จำแนกตามระดับความรุนแรงของการป่วยหรือรู้สึกไม่สบายระหว่าง 1 เดือนก่อนวันสัมภาษณ์ หมวดอายุ เพศและเขตการปกครอง ภาคตะวันออกเฉียงเหนือ (ต่อ)

TABLE 47 PERCENTAGED OF RESPONDENTS 15 YEARS OF AGED AND OVER BY VIOLENCE OF ILLNESS OR NOT FEELING WELL DURING 1 MONTH BEFORE INTERVIEW'S DATE, AGE GROUP, SEX AND AREA, NORTHEASTERN REGION (Contd.)

| หมวดอายุ (ปี) เพศและเขตการปกครอง | รวม Total | ระดับความรุนแรงของการป่วยหรือรู้สึกไม่สบาย Violence of illness or not feeling well | | | | | ไม่มีเลย None | Age group (years), sex and area |
|-------------------------------------|--------------|---|------------------|---------------------|------------------|------|------------------|------------------------------------|
| | | รุนแรงมาก Extreme | รุนแรง Severe | ปานกลาง Moderate | เล็กน้อย Mild | | | |
| หญิง | 100.0 | 0.3 | 1.8 | 10.1 | 20.2 | 67.6 | Female | |
| 15 - 19 | 100.0 | 0.0 | - | 13.3 | 10.9 | 75.8 | 15 - 19 | |
| 20 - 24 | 100.0 | - | 1.5 | 3.5 | 12.1 | 82.9 | 20 - 24 | |
| 25 - 29 | 100.0 | - | 1.1 | 3.7 | 6.3 | 88.9 | 25 - 29 | |
| 30 - 34 | 100.0 | - | 1.0 | 6.0 | 15.1 | 77.8 | 30 - 34 | |
| 35 - 39 | 100.0 | 0.1 | 0.4 | 5.3 | 20.1 | 74.1 | 35 - 39 | |
| 40 - 44 | 100.0 | 0.4 | 0.8 | 10.6 | 21.3 | 66.9 | 40 - 44 | |
| 45 - 49 | 100.0 | 0.0 | 1.0 | 7.5 | 23.8 | 67.6 | 45 - 49 | |
| 50 - 54 | 100.0 | 0.2 | 2.4 | 9.4 | 19.9 | 68.2 | 50 - 54 | |
| 55 - 59 | 100.0 | 0.1 | 3.8 | 11.8 | 24.1 | 60.2 | 55 - 59 | |
| 60 ขึ้นไป | 100.0 | 1.1 | 4.4 | 22.0 | 31.1 | 41.4 | 60 and over | |

ตารางที่ 47 ร้อยละของผู้ตอบที่มีภาวะสุขภาพดีด้วยตนเองอายุ 15 ปีขึ้นไป จำแนกตามระดับความรุนแรงของการป่วยหรือรู้สึกไม่สบายระหว่าง 1 เดือนก่อนวันสัมภาษณ์ หมวดอายุ เพศและเขตการปกครอง ภาคตะวันออกเฉียงเหนือ (ต่อ)

TABLE 47 PERCENTAGED OF RESPONDENTS 15 YEARS OF AGED AND OVER BY VIOLENCE OF ILLNESS OR NOT FEELING WELL DURING 1 MONTH BEFORE

INTERVIEW'S DATE, AGE GROUP, SEX AND AREA, NORTHEASTERN REGION (Contd.)

| หมวดอายุ (ปี) เพศและเขตการปกครอง | รวม Total | ระดับความรุนแรงของการป่วยหรือรู้สึกไม่สบาย Violence of illness or not feeling well | | | | | ไม่มีเลย None | | Age group (years), sex and area |
|-------------------------------------|--------------|---|------------------|---------------------|------------------|------------------|------------------|--|------------------------------------|
| | | รุนแรงมาก Extreme | รุนแรง Severe | ปานกลาง Moderate | เล็กน้อย Mild | ไม่มีเลย None | | | |
| ในเขตเทศบาล | 100.0 | 0.3 | 1.3 | 8.2 | 18.9 | 71.3 | Municipal area | | |
| 15 - 19 | 100.0 | 0.2 | - | 5.5 | 11.4 | 82.9 | 15 - 19 | | |
| 20 - 24 | 100.0 | - | 0.3 | 2.7 | 15.6 | 81.5 | 20 - 24 | | |
| 25 - 29 | 100.0 | - | - | 5.4 | 8.9 | 85.8 | 25 - 29 | | |
| 30 - 34 | 100.0 | - | 0.6 | 4.3 | 15.2 | 79.9 | 30 - 34 | | |
| 35 - 39 | 100.0 | 0.2 | 0.9 | 6.4 | 18.5 | 73.9 | 35 - 39 | | |
| 40 - 44 | 100.0 | 0.2 | 0.8 | 6.6 | 18.0 | 74.4 | 40 - 44 | | |
| 45 - 49 | 100.0 | 0.4 | 1.1 | 4.4 | 21.0 | 73.0 | 45 - 49 | | |
| 50 - 54 | 100.0 | - | 2.1 | 8.5 | 18.6 | 70.8 | 50 - 54 | | |
| 55 - 59 | 100.0 | 0.4 | 1.1 | 12.5 | 22.5 | 63.4 | 55 - 59 | | |
| 60 ขึ้นไป | 100.0 | 1.0 | 3.8 | 17.8 | 27.8 | 49.7 | 60 and over | | |

ตารางที่ 47 ร้อยละของผู้ตอบสัมภาษณ์ด้วยตนเองอายุ 15 ปีขึ้นไป จำแนกตามระดับความรุนแรงของการป่วยหรือรู้สึกไม่สบายระหว่าง 1 เดือนก่อนวันสัมภาษณ์ หมวดอายุ เพศและเขตการปกครอง ภาคตะวันออกเฉียงเหนือ (ต่อ)

TABLE 47 PERCENTAGED OF RESPONDENTS 15 YEARS OF AGED AND OVER BY VIOLENCE OF ILLNESS OR NOT FEELING WELL DURING 1 MONTH BEFORE INTERVIEW'S DATE, AGE GROUP, SEX AND AREA, NORTHEASTERN REGION (Contd.)

| หมวดอายุ (ปี) เพศและเขตการปกครอง | รวม Total | ระดับความรุนแรงของการป่วยหรือรู้สึกไม่สบาย Violence of illness or not feeling well | | | | | | Age group (years), sex and area |
|-------------------------------------|--------------|---|---------------------|---------------------|------------------|------------------|----------------------|------------------------------------|
| | | รุนแรงมาก Extreme | | ปานกลาง Moderate | | ไม่มีเลย None | | |
| | | รุนแรง Severe | ปานกลาง Moderate | เล็กน้อย Mild | ไม่มีเลย None | | | |
| นอกเขตเทศบาล | 100.0 | 0.3 | 2.0 | 9.3 | 18.9 | 69.5 | Non - municipal area | |
| 15 - 19 | 100.0 | - | - | 8.5 | 7.1 | 84.4 | 15 - 19 | |
| 20 - 24 | 100.0 | - | 1.2 | 3.8 | 11.0 | 84.0 | 20 - 24 | |
| 25 - 29 | 100.0 | - | 2.5 | 4.1 | 7.8 | 85.6 | 25 - 29 | |
| 30 - 34 | 100.0 | - | 1.2 | 5.4 | 14.4 | 79.0 | 30 - 34 | |
| 35 - 39 | 100.0 | 0.4 | 0.8 | 4.4 | 17.6 | 76.8 | 35 - 39 | |
| 40 - 44 | 100.0 | 0.7 | 1.4 | 8.2 | 19.9 | 69.9 | 40 - 44 | |
| 45 - 49 | 100.0 | 0.3 | 0.9 | 7.7 | 20.7 | 70.3 | 45 - 49 | |
| 50 - 54 | 100.0 | 0.5 | 1.5 | 9.0 | 19.6 | 69.4 | 50 - 54 | |
| 55 - 59 | 100.0 | - | 6.0 | 10.8 | 23.0 | 60.3 | 55 - 59 | |
| 60 ขึ้นไป | 100.0 | 0.8 | 3.4 | 20.5 | 28.5 | 46.8 | 60 and over | |

ตารางที่ 48 ร้อยละของผู้ตอบสัมภาษณ์ด้วยตนเองอายุ 15 ปีขึ้นไป จำแนกตามระดับความรุนแรงของการผิดปกติหรือเจ็บปวดในช่องปาก ระหว่าง 1 เดือนก่อนวันสัมภาษณ์
 หมวดอายุ เพศ และเขตการปกครอง ภาคตะวันออกเฉียงเหนือ

TABLE 48 PERCENTAGED OF RESPONDENTS 15 YEARS OF AGED AND OVER BY VIOLENCE OF SYMPTOMS UNUSUAL OR PAINFEILNESS IN ORAL CAVITY
 DURING 1 MONTH BEFORE INTERVIEWS DATE, AGE GROUP, SEX AND AREA, NORTHEASTERN REGION

| หมวดอายุ (ปี) เพศและเขตการปกครอง | รวม Total | ระดับความรุนแรงของอาการผิดปกติหรือเจ็บปวดในช่องปาก Violence of symptoms unusual or painfeilness in oral cavity | | | | Age group (years), sex and area | |
|-------------------------------------|--------------|---|------------------|---------------------|------------------|------------------------------------|-------------|
| | | รุนแรงมาก Extreme | รุนแรง Severe | ปานกลาง Moderate | เล็กน้อย Mild | ไม่มีเลย None | |
| ยอดรวม | 100.0 | 0.3 | 0.6 | 2.6 | 6.4 | 90.1 | Total |
| 15 - 19 | 100.0 | - | 0.0 | 2.0 | 2.5 | 95.5 | 15 - 19 |
| 20 - 24 | 100.0 | - | 0.1 | 2.5 | 4.4 | 93.0 | 20 - 24 |
| 25 - 29 | 100.0 | - | - | 0.6 | 9.0 | 90.4 | 25 - 29 |
| 30 - 34 | 100.0 | - | 0.2 | 2.5 | 3.4 | 93.9 | 30 - 34 |
| 35 - 39 | 100.0 | 0.0 | 0.6 | 0.9 | 3.9 | 94.6 | 35 - 39 |
| 40 - 44 | 100.0 | 0.6 | 0.8 | 2.4 | 4.2 | 92.0 | 40 - 44 |
| 45 - 49 | 100.0 | 0.2 | 1.2 | 2.1 | 4.4 | 92.1 | 45 - 49 |
| 50 - 54 | 100.0 | - | 1.0 | 3.7 | 5.5 | 89.8 | 50 - 54 |
| 55 - 59 | 100.0 | - | 0.7 | 3.2 | 9.7 | 86.5 | 55 - 59 |
| 60 ขึ้นไป | 100.0 | 1.3 | 0.6 | 4.5 | 12.3 | 81.3 | 60 and over |

ตารางที่ 48 ร้อยละของผู้ตอบสัมภาษณ์ด้วยตนเองอายุ 15 ปีขึ้นไป จำแนกตามระดับความรุนแรงของการผิดปกติหรือเจ็บปวดในช่องปาก ระหว่าง 1 เดือนก่อนวันสัมภาษณ์
 หมวดอายุ เพศ และเขตการปกครอง ภาคตะวันออกเฉียงเหนือ (ต่อ)

TABLE 48 PERCENTAGED OF RESPONDENTS 15 YEARS OF AGED AND OVER BY VIOLENCE OF SYMPTOMS UNUSUAL OR PAINFEILNESS IN ORAL CAVITY
 DURING 1 MONTH BEFORE INTERVIEWS DATE, AGE GROUP, SEX AND AREA, NORTHEASTERN REGION, (Contd.)

| หมวดอายุ (ปี) เพศและเขตการปกครอง | รวม Total | ระดับความรุนแรงของอาการผิดปกติหรือเจ็บปวดในช่องปาก Violence of symptoms unusual or painfeilness in oral cavity | | | | ไม่มีเลย None | Age group (years), sex and area |
|-------------------------------------|--------------|---|------------------|---------------------|------------------|------------------|------------------------------------|
| | | รุนแรงมาก Extreme | รุนแรง Severe | ปานกลาง Moderate | เล็กน้อย Mild | | |
| ชาย | 100.0 | 0.2 | 0.5 | 2.7 | 5.4 | 91.2 | Male |
| 15 - 19 | 100.0 | - | - | 0.1 | 0.8 | 99.1 | 15 - 19 |
| 20 - 24 | 100.0 | - | 0.3 | 4.5 | 3.0 | 92.3 | 20 - 24 |
| 25 - 29 | 100.0 | - | - | - | 10.4 | 89.6 | 25 - 29 |
| 30 - 34 | 100.0 | - | 0.1 | 2.2 | 2.0 | 95.7 | 30 - 34 |
| 35 - 39 | 100.0 | - | 0.9 | 0.0 | 2.0 | 97.1 | 35 - 39 |
| 40 - 44 | 100.0 | - | 0.8 | 1.3 | 4.9 | 93.0 | 40 - 44 |
| 45 - 49 | 100.0 | - | 0.9 | 2.2 | 2.9 | 94.0 | 45 - 49 |
| 50 - 54 | 100.0 | - | 1.0 | 4.4 | 4.5 | 90.1 | 50 - 54 |
| 55 - 59 | 100.0 | - | 0.9 | 3.9 | 9.0 | 86.2 | 55 - 59 |
| 60 ขึ้นไป | 100.0 | 1.1 | 0.1 | 5.2 | 9.5 | 84.1 | 60 and over |

ตารางที่ 48 ร้อยละของผู้ตอบสัมภาษณ์ด้วยตนเองอายุ 15 ปีขึ้นไป จำแนกตามระดับความรุนแรงของการผิดปกติหรือเจ็บปวดในช่องปาก ระหว่าง 1 เดือนก่อนวันสัมภาษณ์

หมวดอายุ เพศ และเขตการปกครอง ภาคตะวันออกเฉียงเหนือ (ต่อ)

TABLE 48 PERCENTAGED OF RESPONDENTS 15 YEARS OF AGED AND OVER BY VIOLENCE OF SYMPTOMS UNUSUAL OR PAINFEILNESS IN ORAL CAVITY DURING 1 MONTH BEFORE INTERVIEWS DATE, AGE GROUP, SEX AND AREA, NORTHEASTERN REGION, (Contd.)

| หมวดอายุ (ปี) เพศและเขตการปกครอง | รวม Total | ระดับความรุนแรงของอาการผิดปกติหรือเจ็บปวดในช่องปาก Violence of symptoms unusual or painfeilness in oral cavity | | | | | ไม่มีเลย None | | Age group (years), sex and area |
|-------------------------------------|--------------|---|------------------|---------------------|------------------|------|------------------|--|------------------------------------|
| | | รุนแรงมาก Extreme | รุนแรง Severe | ปานกลาง Moderate | เล็กน้อย Mild | | | | |
| หญิง | 100.0 | 0.4 | 0.6 | 2.6 | 7.0 | 89.4 | Female | | |
| 15 - 19 | 100.0 | - | 0.1 | 3.4 | 3.8 | 92.8 | 15 - 19 | | |
| 20 - 24 | 100.0 | - | - | 1.5 | 5.1 | 93.4 | 20 - 24 | | |
| 25 - 29 | 100.0 | - | - | 1.0 | 8.0 | 91.0 | 25 - 29 | | |
| 30 - 34 | 100.0 | - | 0.3 | 2.6 | 4.0 | 93.1 | 30 - 34 | | |
| 35 - 39 | 100.0 | 0.0 | 0.5 | 1.4 | 5.0 | 93.2 | 35 - 39 | | |
| 40 - 44 | 100.0 | 0.9 | 0.8 | 3.2 | 3.8 | 91.4 | 40 - 44 | | |
| 45 - 49 | 100.0 | 0.4 | 1.5 | 2.0 | 5.4 | 90.9 | 45 - 49 | | |
| 50 - 54 | 100.0 | - | 0.9 | 3.3 | 6.2 | 89.7 | 50 - 54 | | |
| 55 - 59 | 100.0 | - | 0.5 | 2.7 | 10.2 | 86.6 | 55 - 59 | | |
| 60 ขึ้นไป | 100.0 | 1.5 | 1.0 | 4.0 | 14.3 | 79.3 | 60 and over | | |

ตารางที่ 48 ร้อยละของผู้ตอบสัมภาษณ์ด้วยตนเองอายุ 15 ปีขึ้นไป จำแนกตามระดับความรุนแรงของการผิดปกติหรือเจ็บปวดในช่องปาก ระหว่าง 1 เดือนก่อนวันสัมภาษณ์
 หมวดอายุ เพศ และเขตการปกครอง ภาคตะวันออกเฉียงเหนือ (ต่อ)

TABLE 48 PERCENTAGED OF RESPONDENTS 15 YEARS OF AGED AND OVER BY VIOLENCE OF SYMPTOMS UNUSUAL OR PAINFEILNESS IN ORAL CAVITY
 DURING 1 MONTH BEFORE INTERVIEWS DATE, AGE GROUP, SEX AND AREA, NORTHEASTERN REGION, (Contd.)

| หมวดอายุ (ปี) เพศและเขตการปกครอง | รวม Total | ระดับความรุนแรงของอาการผิดปกติหรือเจ็บปวดในช่องปาก Violence of symptoms unusual or painfeilness in oral cavity | | | | Age group (years), sex and area | | |
|-------------------------------------|--------------|---|------------------|---------------------|------------------|------------------------------------|----------------|--|
| | | รุนแรงมาก Extreme | รุนแรง Severe | ปานกลาง Moderate | เล็กน้อย Mild | ไม่มีเลย None | | |
| ในเขตเทศบาล | 100.0 | 0.0 | 0.4 | 2.5 | 5.4 | 91.7 | Municipal area | |
| 15 - 19 | 100.0 | - | 0.2 | 0.7 | 4.0 | 95.1 | 15 - 19 | |
| 20 - 24 | 100.0 | - | 0.6 | 1.8 | 4.7 | 92.9 | 20 - 24 | |
| 25 - 29 | 100.0 | - | - | 1.1 | 1.5 | 97.5 | 25 - 29 | |
| 30 - 34 | 100.0 | - | 0.3 | 2.0 | 2.7 | 95.0 | 30 - 34 | |
| 35 - 39 | 100.0 | 0.1 | 0.1 | 0.5 | 4.4 | 94.9 | 35 - 39 | |
| 40 - 44 | 100.0 | - | 0.1 | 3.1 | 5.0 | 91.8 | 40 - 44 | |
| 45 - 49 | 100.0 | - | 0.3 | 1.4 | 5.5 | 92.9 | 45 - 49 | |
| 50 - 54 | 100.0 | - | 0.5 | 2.8 | 4.3 | 92.5 | 50 - 54 | |
| 55 - 59 | 100.0 | - | 0.5 | 4.5 | 9.1 | 86.0 | 55 - 59 | |
| 60 ขึ้นไป | 100.0 | 0.2 | 1.2 | 4.8 | 9.4 | 84.4 | 60 and over | |

ตารางที่ 48 ร้อยละของผู้ตอบสัมภาษณ์ด้วยตนเองอายุ 15 ปีขึ้นไป จำแนกตามระดับความรุนแรงของการผิดปกติหรือเจ็บปวดในช่องปาก ระหว่าง 1 เดือนก่อนวันสัมภาษณ์
 หมวดอายุ เพศ และเขตการปกครอง ภาคตะวันออกเฉียงเหนือ (ต่อ)

TABLE 48 PERCENTAGED OF RESPONDENTS 15 YEARS OF AGED AND OVER BY VIOLENCE OF SYMPTOMS UNUSUAL OR PAINFEILNESS IN ORAL CAVITY
 DURING 1 MONTH BEFORE INTERVIEW'S DATE, AGE GROUP, SEX AND AREA, NORTHEASTERN REGION, (Contd.)

| หมวดอายุ (ปี) เพศและเขตการปกครอง | รวม Total | ระดับความรุนแรงของการผิดปกติหรือเจ็บปวดในช่องปาก Violence of symptoms unusual or painfeilness in oral cavity | | | | Age group (years), sex and area | |
|-------------------------------------|--------------|---|------------------|---------------------|------------------|------------------------------------|----------------------|
| | | รุนแรงมาก Extreme | รุนแรง Severe | ปานกลาง Moderate | เล็กน้อย Mild | ไม่มีเลย None | |
| นอกเขตเทศบาล | 100.0 | 0.4 | 0.6 | 2.6 | 6.6 | 89.8 | Non - municipal area |
| 15 - 19 | 100.0 | - | - | 2.2 | 2.2 | 95.6 | 15 - 19 |
| 20 - 24 | 100.0 | - | - | 2.7 | 4.3 | 93.0 | 20 - 24 |
| 25 - 29 | 100.0 | - | - | 0.5 | 10.6 | 88.9 | 25 - 29 |
| 30 - 34 | 100.0 | - | 0.2 | 2.6 | 3.5 | 93.7 | 30 - 34 |
| 35 - 39 | 100.0 | - | 0.7 | 1.0 | 3.8 | 94.5 | 35 - 39 |
| 40 - 44 | 100.0 | 0.7 | 0.9 | 2.3 | 4.1 | 92.1 | 40 - 44 |
| 45 - 49 | 100.0 | 0.3 | 1.4 | 2.2 | 4.2 | 91.9 | 45 - 49 |
| 50 - 54 | 100.0 | - | 1.0 | 3.9 | 5.7 | 89.4 | 50 - 54 |
| 55 - 59 | 100.0 | - | 0.7 | 3.0 | 9.8 | 86.5 | 55 - 59 |
| 60 ขึ้นไป | 100.0 | 1.5 | 0.5 | 4.5 | 12.8 | 80.8 | 60 and over |

ตารางที่ 49 ร้อยละของผู้ตอบสัมภาษณ์ด้วยตนเองอายุ 15 ปีขึ้นไป จำแนกตามระดับความรุนแรงของความรู้สึก หดู่ เศร้า เสียใจ หรือวิตกกังวล ระหว่าง 1 เดือนก่อนวันสัมภาษณ์
 หมวดอายุ เพศ และเขตการปกครอง ภาคตะวันออกเฉียงเหนือ

TABLE 49 PERCENTAGE OF RESPONDENTS 15 YEARS OF AGED AND OVER BY VIOLENCE OF MELANCHOLIA DURING 1 MONTH BEFORE INTERVIEW'S DATE,
 AGE GROUP, SEX AND AREA, NORTHEASTERN REGION

| หมวดอายุ (ปี) เพศและเขตการปกครอง | รวม Total | ระดับความรุนแรงของความรู้สึก หดู่ เศร้า เสียใจ หรือวิตกกังวล Violence of melancholia | | | | Age group (years), sex and area | |
|-------------------------------------|--------------|---|------------------|---------------------|------------------|------------------------------------|-------------|
| | | รุนแรงมาก Extreme | รุนแรง Severe | ปานกลาง Moderate | เล็กน้อย Mild | ไม่มีเลย None | Total |
| ยอดรวม | 100.0 | 0.9 | 2.3 | 9.9 | 19.5 | 67.4 | Total |
| 15 - 19 | 100.0 | - | 0.0 | 6.3 | 11.2 | 82.4 | 15 - 19 |
| 20 - 24 | 100.0 | - | 0.3 | 11.3 | 13.0 | 75.4 | 20 - 24 |
| 25 - 29 | 100.0 | 1.4 | 2.9 | 8.6 | 13.2 | 73.9 | 25 - 29 |
| 30 - 34 | 100.0 | 0.0 | 1.4 | 7.7 | 19.1 | 71.8 | 30 - 34 |
| 35 - 39 | 100.0 | 0.5 | 2.1 | 6.6 | 20.3 | 70.4 | 35 - 39 |
| 40 - 44 | 100.0 | 0.6 | 2.9 | 9.9 | 20.2 | 66.4 | 40 - 44 |
| 45 - 49 | 100.0 | 1.6 | 3.7 | 10.5 | 20.3 | 63.8 | 45 - 49 |
| 50 - 54 | 100.0 | 1.3 | 1.0 | 7.9 | 21.2 | 68.5 | 50 - 54 |
| 55 - 59 | 100.0 | 0.5 | 3.3 | 11.3 | 18.6 | 66.4 | 55 - 59 |
| 60 ขึ้นไป | 100.0 | 2.0 | 2.9 | 14.6 | 24.7 | 55.9 | 60 and over |

ตารางที่ 49 ร้อยละของผู้ตอบสัมภาษณ์ด้วยตนเองอายุ 15 ปีขึ้นไป จำแนกตามระดับความรุนแรงของความรู้สึก หดู่ เศร้า เสียใจ หรือวิตกกังวล ระหว่าง 1 เดือนก่อนวันสัมภาษณ์
 หมวดอายุ เพศ และเขตการปกครอง ภาคตะวันออกเฉียงเหนือ (ต่อ)

TABLE 49 PERCENTAGE OF RESPONDENTS 15 YEARS OF AGED AND OVER BY VIOLENCE OF MELANCHOLIA DURING 1 MONTH BEFORE INTERVIEW'S DATE,
 AGE GROUP, SEX AND AREA, NORTHEASTERN REGION (Contd.)

| หมวดอายุ (ปี) เพศและเขตการปกครอง | รวม Total | ระดับความรุนแรงของความรู้สึก หดู่ เศร้า เสียใจ หรือวิตกกังวล Violence of melancholia | | | | | | ไม่มีเลย None | Age group (years), sex and area |
|-------------------------------------|--------------|---|------------------|---------------------|------------------|------|-------------|------------------|------------------------------------|
| | | รุนแรงมาก Extreme | รุนแรง Severe | ปานกลาง Moderate | เล็กน้อย Mild | | | | |
| ชาย | 100.0 | 1.1 | 1.9 | 9.7 | 16.6 | 70.7 | Male | | |
| 15 - 19 | 100.0 | - | - | 2.7 | 3.0 | 94.3 | 15 - 19 | | |
| 20 - 24 | 100.0 | - | 0.7 | 14.7 | 11.5 | 73.1 | 20 - 24 | | |
| 25 - 29 | 100.0 | 3.6 | 2.4 | 14.5 | 11.4 | 68.1 | 25 - 29 | | |
| 30 - 34 | 100.0 | - | 0.9 | 8.8 | 14.9 | 75.3 | 30 - 34 | | |
| 35 - 39 | 100.0 | 1.0 | 3.5 | 4.3 | 16.5 | 74.7 | 35 - 39 | | |
| 40 - 44 | 100.0 | 0.7 | 1.7 | 8.2 | 17.6 | 71.9 | 40 - 44 | | |
| 45 - 49 | 100.0 | 0.9 | 1.5 | 13.4 | 14.9 | 69.2 | 45 - 49 | | |
| 50 - 54 | 100.0 | 1.9 | 0.4 | 8.7 | 21.9 | 67.2 | 50 - 54 | | |
| 55 - 59 | 100.0 | - | 4.3 | 9.9 | 17.4 | 68.3 | 55 - 59 | | |
| 60 ขึ้นไป | 100.0 | 1.5 | 2.2 | 10.9 | 22.0 | 63.4 | 60 and over | | |

ตารางที่ 49 ร้อยละของผู้ตอบสัมภาษณ์ด้วยตนเองอายุ 15 ปีขึ้นไป จำแนกตามระดับความรุนแรงของความรู้สึก หดู่ เศร้า เสียใจ หรือวิตกกังวล ระหว่าง 1 เดือนก่อนวันสัมภาษณ์

หมวดอายุ เพศ และเขตการปกครอง ภาคตะวันออกเฉียงเหนือ (ต่อ)

TABLE 49 PERCENTAGE OF RESPONDENTS 15 YEARS OF AGED AND OVER BY VIOLENCE OF MELANCHOLIA DURING 1 MONTH BEFORE INTERVIEWS DATE,

AGE GROUP, SEX AND AREA, NORTHEASTERN REGION (Contd.)

| หมวดอายุ (ปี) เพศและเขตการปกครอง | รวม Total | ระดับความรุนแรงของความรู้สึก หดู่ เศร้า เสียใจ หรือวิตกกังวล Violence of melancholia | | | | | ไม่มีเลย | | Age group (years), sex and area |
|-------------------------------------|--------------|---|------------------|---------------------|------------------|------|-------------|--|------------------------------------|
| | | รุนแรงมาก Extreme | รุนแรง Severe | ปานกลาง Moderate | เล็กน้อย Mild | None | | | |
| หญิง | 100.0 | 0.9 | 2.5 | 10.1 | 21.3 | 65.2 | Female | | |
| 15 - 19 | 100.0 | - | 0.1 | 9.1 | 17.5 | 73.3 | 15 - 19 | | |
| 20 - 24 | 100.0 | - | 0.1 | 9.5 | 13.8 | 76.5 | 20 - 24 | | |
| 25 - 29 | 100.0 | 0.1 | 3.2 | 4.9 | 14.3 | 77.5 | 25 - 29 | | |
| 30 - 34 | 100.0 | 0.0 | 1.6 | 7.2 | 20.9 | 70.2 | 30 - 34 | | |
| 35 - 39 | 100.0 | 0.3 | 1.3 | 7.9 | 22.5 | 68.1 | 35 - 39 | | |
| 40 - 44 | 100.0 | 0.5 | 3.7 | 11.0 | 21.9 | 62.9 | 40 - 44 | | |
| 45 - 49 | 100.0 | 2.0 | 5.1 | 8.6 | 23.8 | 60.4 | 45 - 49 | | |
| 50 - 54 | 100.0 | 0.9 | 1.5 | 7.3 | 20.7 | 69.6 | 50 - 54 | | |
| 55 - 59 | 100.0 | 0.9 | 2.5 | 12.3 | 19.5 | 64.8 | 55 - 59 | | |
| 60 ขึ้นไป | 100.0 | 2.3 | 3.3 | 17.2 | 26.7 | 50.5 | 60 and over | | |

ตารางที่ 49 ร้อยละของผู้ตอบสัมภาษณ์ด้วยตนเองอายุ 15 ปีขึ้นไป จำแนกตามระดับความรุนแรงของความรู้สึก หตุนุ่ เศร้า เสียใจ หรือวิตกกังวล ระหว่าง 1 เดือนก่อนวันสัมภาษณ์
หมวดอายุ เพศ และเขตการปกครอง ภาคตะวันออกเฉียงเหนือ (ต่อ)

TABLE 49 PERCENTAGE OF RESPONDENTS 15 YEARS OF AGED AND OVER BY VIOLENCE OF MELANCHOLIA DURING 1 MONTH BEFORE INTERVIEW'S DATE,
AGE GROUP, SEX AND AREA, NORTHEASTERN REGION (Contd.)

| หมวดอายุ (ปี) เพศและเขตการปกครอง | รวม Total | ระดับความรุนแรงของความรู้สึก หตุนุ่ เศร้า เสียใจ หรือวิตกกังวล Violence of melancholia | | | | ไม่มีเลย None | Age group (years), sex and area |
|-------------------------------------|--------------|---|------------------|---------------------|------------------|------------------|------------------------------------|
| | | รุนแรงมาก Extreme | รุนแรง Severe | ปานกลาง Moderate | เล็กน้อย Mild | | |
| ในเขตเทศบาล | | | | | | | Municipal area |
| 15 - 19 | 100.0 | 0.5 | 1.7 | 7.8 | 19.5 | 70.5 | 15 - 19 |
| 20 - 24 | 100.0 | - | 0.3 | 3.6 | 14.0 | 82.0 | 20 - 24 |
| 25 - 29 | 100.0 | - | 1.9 | 2.7 | 11.8 | 83.7 | 25 - 29 |
| 30 - 34 | 100.0 | 0.2 | 1.2 | 2.4 | 10.4 | 85.8 | 30 - 34 |
| 35 - 39 | 100.0 | 0.1 | 0.1 | 5.7 | 18.5 | 75.6 | 35 - 39 |
| 40 - 44 | 100.0 | 0.3 | 2.4 | 5.9 | 21.5 | 69.8 | 40 - 44 |
| 45 - 49 | 100.0 | 0.9 | 2.1 | 10.6 | 20.7 | 65.8 | 45 - 49 |
| 50 - 54 | 100.0 | 0.8 | 2.1 | 7.6 | 17.8 | 71.6 | 50 - 54 |
| 55 - 59 | 100.0 | 0.8 | 1.2 | 6.1 | 21.2 | 70.7 | 55 - 59 |
| 60 ขึ้นไป | 100.0 | 0.2 | 2.0 | 10.5 | 24.8 | 62.4 | 60 and over |
| | 100.0 | 1.0 | 2.4 | 14.0 | 25.1 | 57.5 | |

ตารางที่ 49 ร้อยละของผู้ตอบสัมภาษณ์ด้วยตนเองอายุ 15 ปีขึ้นไป จำแนกตามระดับความรุนแรงของความรู้สึก หดู่ เศร้า เสียใจ หรือวิตกกังวล ระหว่าง 1 เดือนก่อนวันสัมภาษณ์
 หมวดอายุ เพศ และเขตการปกครอง ภาคตะวันออกเฉียงเหนือ (ต่อ)

TABLE 49 PERCENTAGE OF RESPONDENTS 15 YEARS OF AGED AND OVER BY VIOLENCE OF MELANCHOLIA DURING 1 MONTH BEFORE INTERVIEW'S DATE,
 AGE GROUP, SEX AND AREA, NORTHEASTERN REGION (Contd.)

| หมวดอายุ (ปี) เพศและเขตการปกครอง | รวม Total | ระดับความรุนแรงของความรู้สึก หดู่ เศร้า เสียใจ หรือวิตกกังวล Violence of melancholia | | | | | ไม่มีเลย None | Age group (years), sex and area |
|-------------------------------------|--------------|---|------------------|---------------------|------------------|------|----------------------|------------------------------------|
| | | รุนแรงมาก Extreme | รุนแรง Severe | ปานกลาง Moderate | เล็กน้อย Mild | | | |
| นอกเขตเทศบาล | 100.0 | 1.0 | 2.4 | 10.3 | 19.4 | 66.8 | Non - municipal area | |
| 15 - 19 | 100.0 | - | - | 6.8 | 10.7 | 82.5 | 15 - 19 | |
| 20 - 24 | 100.0 | - | - | 13.0 | 13.3 | 73.8 | 20 - 24 | |
| 25 - 29 | 100.0 | 1.7 | 3.2 | 10.0 | 13.8 | 71.3 | 25 - 29 | |
| 30 - 34 | 100.0 | - | 1.6 | 8.1 | 19.2 | 71.1 | 30 - 34 | |
| 35 - 39 | 100.0 | 0.6 | 2.0 | 6.7 | 20.1 | 70.5 | 35 - 39 | |
| 40 - 44 | 100.0 | 0.5 | 3.0 | 9.8 | 20.1 | 66.6 | 40 - 44 | |
| 45 - 49 | 100.0 | 1.7 | 4.0 | 11.0 | 20.8 | 62.5 | 45 - 49 | |
| 50 - 54 | 100.0 | 1.4 | 1.0 | 8.2 | 21.2 | 68.2 | 50 - 54 | |
| 55 - 59 | 100.0 | 0.5 | 3.5 | 11.4 | 17.6 | 67.0 | 55 - 59 | |
| 60 ขึ้นไป | 100.0 | 2.1 | 2.9 | 14.7 | 24.7 | 55.6 | 60 and over | |

ตารางที่ 50 ร้อยละของผู้ตอบสัมภาษณ์ด้วยตนเองอายุ 15 ปีขึ้นไป จำแนกตามระดับความรุนแรงของความยากลำบากในการตั้งสมาธิ หรือจดจำสิ่งต่าง ๆ ระหว่าง 1 เดือน
ก่อนวันสัมภาษณ์ หมวดอายุ เพศ และเขตการปกครอง ภาคตะวันออกเฉียงเหนือ

TABLE 50 PERCENTAGE OF RESPONDENTS 15 YEARS OF AGED AND OVER BY VIOLENCE OF DIFFICULTY TO REMEMBER OR TO CONCENTRATION
DURING 1 MONTH BEFORE INTERVIEW'S DATE, AGE GROUP, SEX AND AREA, NORTHEASTERN REGION

| หมวดอายุ (ปี) เพศและเขตการปกครอง | รวม Total | ระดับความรุนแรงของความยากลำบากในการตั้งสมาธิ หรือจดจำสิ่งต่าง ๆ | | | | Violence of difficulty to remember or to concentration | | Age group (years), sex and area |
|-------------------------------------|--------------|---|------------------|---------------------|------------------|--|-------------|------------------------------------|
| | | รุนแรงมาก Extreme | รุนแรง Severe | ปานกลาง Moderate | เล็กน้อย Mild | ไม่มีเลย None | | |
| ยอดรวม | 100.0 | 0.3 | 2.0 | 11.4 | 18.9 | 67.4 | Total | |
| 15 - 19 | 100.0 | - | - | 2.1 | 6.9 | 91.0 | 15 - 19 | |
| 20 - 24 | 100.0 | - | - | 7.3 | 12.8 | 80.0 | 20 - 24 | |
| 25 - 29 | 100.0 | - | 1.7 | 8.0 | 7.2 | 83.1 | 25 - 29 | |
| 30 - 34 | 100.0 | 0.0 | 0.4 | 6.1 | 14.9 | 78.5 | 30 - 34 | |
| 35 - 39 | 100.0 | 0.3 | 1.3 | 6.9 | 14.3 | 77.2 | 35 - 39 | |
| 40 - 44 | 100.0 | 0.3 | 0.6 | 11.3 | 18.9 | 69.0 | 40 - 44 | |
| 45 - 49 | 100.0 | 0.3 | 1.9 | 10.4 | 20.0 | 67.4 | 45 - 49 | |
| 50 - 54 | 100.0 | 0.1 | 1.0 | 11.0 | 23.3 | 64.7 | 50 - 54 | |
| 55 - 59 | 100.0 | 0.3 | 1.4 | 16.8 | 23.3 | 58.2 | 55 - 59 | |
| 60 ขึ้นไป | 100.0 | 0.9 | 6.4 | 21.3 | 29.8 | 41.5 | 60 and over | |

ตารางที่ 50 ร้อยละของผู้ตอบสัมภาษณ์ด้วยตนเองอายุ 15 ปีขึ้นไป จำแนกตามระดับความรุนแรงของความยากลำบากในการตั้งสมาธิ หรือจดจำสิ่งต่าง ๆ ระหว่าง 1 เดือน
ก่อนวันสัมภาษณ์ หมวดอายุ เพศ และเขตการปกครอง ภาคตะวันออกเฉียงเหนือ (ต่อ)

TABLE 50 PERCENTAGE OF RESPONDENTS 15 YEARS OF AGED AND OVER BY VIOLENCE OF DIFFICULTY TO REMEMBER OR TO CONCENTRATION
DURING 1 MONTH BEFORE INTERVIEW'S DATE, AGE GROUP, SEX AND AREA, NORTHEASTERN REGION (Contd.)

| หมวดอายุ (ปี) เพศและเขตการปกครอง | รวม Total | ระดับความรุนแรงของความยากลำบากในการตั้งสมาธิ หรือจดจำสิ่งต่าง ๆ Violence of difficulty to remember or to concentration | | | | | ไม่มีเลย None | Age group (years), sex and area |
|-------------------------------------|--------------|---|------------------|---------------------|------------------|------|------------------|------------------------------------|
| | | รุนแรงมาก Extreme | รุนแรง Severe | ปานกลาง Moderate | เล็กน้อย Mild | | | |
| ชาย | 100.0 | 0.3 | 1.6 | 10.4 | 17.1 | 70.6 | Male | |
| 15 - 19 | 100.0 | - | - | 2.6 | 2.1 | 95.3 | 15 - 19 | |
| 20 - 24 | 100.0 | - | - | 10.0 | 10.7 | 79.4 | 20 - 24 | |
| 25 - 29 | 100.0 | - | 4.3 | 11.3 | 5.9 | 78.4 | 25 - 29 | |
| 30 - 34 | 100.0 | 0.1 | 0.0 | 6.7 | 16.2 | 77.0 | 30 - 34 | |
| 35 - 39 | 100.0 | - | 1.4 | 4.3 | 9.6 | 84.8 | 35 - 39 | |
| 40 - 44 | 100.0 | - | 0.1 | 12.4 | 15.1 | 72.4 | 40 - 44 | |
| 45 - 49 | 100.0 | 0.2 | 2.2 | 6.9 | 16.6 | 74.2 | 45 - 49 | |
| 50 - 54 | 100.0 | - | 0.8 | 8.4 | 20.4 | 70.4 | 50 - 54 | |
| 55 - 59 | 100.0 | - | 0.0 | 16.8 | 22.6 | 60.6 | 55 - 59 | |
| 60 ขึ้นไป | 100.0 | 1.5 | 4.0 | 16.3 | 29.3 | 48.9 | 60 and over | |

ตารางที่ 50 ร้อยละของผู้ตอบสัมภาษณ์ด้วยตนเองอายุ 15 ปีขึ้นไป จำแนกตามระดับความรุนแรงของความยากลำบากในการตั้งสมาชิก หรือจดจำสิ่งต่าง ๆ ระหว่าง 1 เดือน
ก่อนวันสัมภาษณ์ หมวดอายุ เพศ และเขตการปกครอง ภาคตะวันออกเฉียงเหนือ (ต่อ)

TABLE 50 PERCENTAGE OF RESPONDENTS 15 YEARS OF AGED AND OVER BY VIOLENCE OF DIFFICULTY TO REMEMBER OR TO CONCENTRATION
DURING 1 MONTH BEFORE INTERVIEW'S DATE, AGE GROUP, SEX AND AREA, NORTHEASTERN REGION (Contd.)

| หมวดอายุ (ปี) เพศและเขตการปกครอง | รวม Total | ระดับความรุนแรงของความยากลำบากในการตั้งสมาชิก หรือจดจำสิ่งต่าง ๆ Violence of difficulty to remember or to concentration | | | Age group (years), sex and area | | |
|-------------------------------------|--------------|--|------------------|---------------------|------------------------------------|------------------|-------------|
| | | รุนแรงมาก Extreme | รุนแรง Severe | ปานกลาง Moderate | เล็กน้อย Mild | ไม่มีเลย None | |
| หญิง | 100.0 | 0.3 | 2.2 | 12.0 | 20.1 | 65.4 | Female |
| 15 - 19 | 100.0 | - | - | 1.8 | 10.6 | 87.6 | 15 - 19 |
| 20 - 24 | 100.0 | - | - | 5.9 | 13.8 | 80.3 | 20 - 24 |
| 25 - 29 | 100.0 | - | - | 5.8 | 8.1 | 86.1 | 25 - 29 |
| 30 - 34 | 100.0 | - | 0.6 | 5.9 | 14.3 | 79.1 | 30 - 34 |
| 35 - 39 | 100.0 | 0.4 | 1.2 | 8.3 | 16.9 | 73.1 | 35 - 39 |
| 40 - 44 | 100.0 | 0.4 | 0.9 | 10.6 | 21.3 | 66.8 | 40 - 44 |
| 45 - 49 | 100.0 | 0.4 | 1.8 | 12.6 | 22.2 | 62.9 | 45 - 49 |
| 50 - 54 | 100.0 | 0.1 | 1.1 | 13.0 | 25.4 | 60.4 | 50 - 54 |
| 55 - 59 | 100.0 | 0.5 | 2.5 | 16.8 | 23.9 | 56.2 | 55 - 59 |
| 60 ขึ้นไป | 100.0 | 0.5 | 8.1 | 24.9 | 30.2 | 36.2 | 60 and over |

ตารางที่ 50 ร้อยละของผู้ตอบสัมภาษณ์ด้วยตนเองอายุ 15 ปีขึ้นไป จำแนกตามระดับความรุนแรงของความยากลำบากในการตั้งสมาชิก หรือจดจำสิ่งต่าง ๆ ระหว่าง 1 เดือน
ก่อนวันสัมภาษณ์ หมวดอายุ เพศ และเขตการปกครอง ภาคตะวันออกเฉียงเหนือ (ต่อ)

TABLE 50 PERCENTAGE OF RESPONDENTS 15 YEARS OF AGED AND OVER BY VIOLENCE OF DIFFICULTY TO REMEMBER OR TO CONCENTRATION
DURING 1 MONTH BEFORE INTERVIEW'S DATE, AGE GROUP, SEX AND AREA, NORTHEASTERN REGION (Contd.)

| หมวดอายุ (ปี) เพศและเขตการปกครอง | รวม Total | ระดับความรุนแรงของความยากลำบากในการตั้งสมาชิก หรือจดจำสิ่งต่าง ๆ Violence of difficulty to remember or to concentration | | | | | Age group, sex and area |
|-------------------------------------|--------------|--|------------------|---------------------|------------------|------------------|----------------------------|
| | | รุนแรงมาก Extreme | รุนแรง Severe | ปานกลาง Moderate | เล็กน้อย Mild | ไม่มีเลย None | |
| ในเขตเทศบาล | 100.0 | 0.1 | 1.4 | 8.4 | 19.1 | 71.1 | Municipal area |
| 15 - 19 | 100.0 | - | - | 2.1 | 4.4 | 93.6 | 15 - 19 |
| 20 - 24 | 100.0 | - | - | 3.0 | 7.6 | 89.3 | 20 - 24 |
| 25 - 29 | 100.0 | - | 1.5 | 1.9 | 10.7 | 85.8 | 25 - 29 |
| 30 - 34 | 100.0 | 0.3 | 0.1 | 3.7 | 12.8 | 83.2 | 30 - 34 |
| 35 - 39 | 100.0 | - | 1.0 | 5.8 | 16.8 | 76.4 | 35 - 39 |
| 40 - 44 | 100.0 | - | 0.3 | 7.7 | 22.9 | 69.0 | 40 - 44 |
| 45 - 49 | 100.0 | 0.2 | 0.4 | 6.1 | 17.4 | 75.9 | 45 - 49 |
| 50 - 54 | 100.0 | 0.1 | 0.8 | 9.5 | 20.2 | 69.4 | 50 - 54 |
| 55 - 59 | 100.0 | - | 1.8 | 10.5 | 31.3 | 56.4 | 55 - 59 |
| 60 ขึ้นไป | 100.0 | 0.0 | 5.1 | 20.6 | 29.9 | 44.4 | 60 and over |

ตารางที่ 50 ร้อยละของผู้ตอบสัมภาษณ์ด้วยตนเองอายุ 15 ปีขึ้นไป จำแนกตามระดับความรุนแรงของความยากลำบากในการตั้งสมาชิก หรือจดจำสิ่งต่าง ๆ ระหว่าง 1 เดือน ก่อนวันสัมภาษณ์ หมวดอายุ เพศ และเขตการปกครอง ภาคตะวันออกเฉียงเหนือ (ต่อ)

TABLE 50 PERCENTAGE OF RESPONDENTS 15 YEARS OF AGED AND OVER BY VIOLENCE OF DIFFICULTY TO REMEMBER OR TO CONCENTRATION DURING 1 MONTH BEFORE INTERVIEW'S DATE, AGE GROUP, SEX AND AREA, NORTHEASTERN REGION (Contd.)

| หมวดอายุ (ปี) เพศและเขตการปกครอง | รวม Total | ระดับความรุนแรงของความยากลำบากในการตั้งสมาชิก หรือจดจำสิ่งต่าง ๆ Violence of difficulty to remember or to concentration | | | | Age group (years), sex and area | |
|-------------------------------------|--------------|--|------------------|---------------------|------------------|------------------------------------|----------------------|
| | | รุนแรงมาก Extreme | รุนแรง Severe | ปานกลาง Moderate | เล็กน้อย Mild | ไม่มีเลย None | |
| นอกเขตเทศบาล | 100.0 | 0.3 | 2.1 | 11.9 | 18.9 | 66.8 | Non - municipal area |
| 15 - 19 | 100.0 | - | - | 2.2 | 7.3 | 90.5 | 15 - 19 |
| 20 - 24 | 100.0 | - | - | 8.1 | 13.8 | 78.2 | 20 - 24 |
| 25 - 29 | 100.0 | - | 1.7 | 9.3 | 6.5 | 82.6 | 25 - 29 |
| 30 - 34 | 100.0 | - | 0.5 | 6.6 | 15.3 | 77.6 | 30 - 34 |
| 35 - 39 | 100.0 | 0.3 | 1.3 | 7.1 | 13.9 | 77.4 | 35 - 39 |
| 40 - 44 | 100.0 | 0.3 | 0.6 | 12.0 | 18.1 | 69.0 | 40 - 44 |
| 45 - 49 | 100.0 | 0.4 | 2.2 | 11.1 | 20.5 | 65.9 | 45 - 49 |
| 50 - 54 | 100.0 | 0.1 | 1.0 | 11.3 | 23.8 | 63.8 | 50 - 54 |
| 55 - 59 | 100.0 | 0.4 | 1.3 | 17.8 | 22.0 | 58.4 | 55 - 59 |
| 60 ปีขึ้นไป | 100.0 | 1.1 | 6.6 | 21.4 | 29.8 | 41.1 | 60 and over |

ตารางที่ 51 ร้อยละของผู้ตอบสัมภาษณ์ด้วยตนเองอายุ 15 ปีขึ้นไป จำแนกตามระดับความรุนแรงของความยากลำบากในการร่วมกิจกรรมกับบุคคลอื่นหรือการเข้าร่วมในสังคม/ชุมชน ระหว่าง 1 เดือนก่อนวันสัมภาษณ์ หมวดอายุ เพศ และเขตการปกครอง ภาคตะวันออกเฉียงเหนือ

TABLE 51 PERCENTAGE OF RESPONDENTS 15 YEARS OF AGED AND OVER BY VIOLENCE OF DIFFICULTY TO DO ACTIVITY WITH OTHER OR COMMUNITY DURING 1 MONTH BEFORE INTERVIEW'S DATE, AGE GROUP, SEX AND AREA, NORTHEASTERN REGION

| หมวดอายุ (ปี) เพศและเขตการปกครอง | รวม Total | ระดับความรุนแรงของความยากลำบากในการร่วมกิจกรรมกับบุคคลอื่น หรือการเข้าร่วมในสังคม/ชุมชน Violence of difficulty to do activity with other or community | | | | Age group (years), sex and area | |
|-------------------------------------|--------------|--|------------------|---------------------|------------------|------------------------------------|-------------|
| | | รุนแรงมาก Extreme | รุนแรง Severe | ปานกลาง Moderate | เล็กน้อย Mild | ไม่มีเลย None | |
| ยอดรวม | 100.0 | 0.3 | 1.1 | 4.1 | 8.8 | 85.8 | Total |
| 15 - 19 | 100.0 | 0.1 | 0.9 | 0.2 | 4.9 | 93.8 | 15 - 19 |
| 20 - 24 | 100.0 | - | 0.6 | 2.8 | 3.4 | 93.3 | 20 - 24 |
| 25 - 29 | 100.0 | - | 2.1 | 2.6 | 4.3 | 91.0 | 25 - 29 |
| 30 - 34 | 100.0 | - | 0.4 | 2.0 | 6.0 | 91.5 | 30 - 34 |
| 35 - 39 | 100.0 | 0.3 | 0.3 | 1.3 | 5.1 | 92.9 | 35 - 39 |
| 40 - 44 | 100.0 | 0.0 | 0.4 | 2.4 | 6.8 | 90.3 | 40 - 44 |
| 45 - 49 | 100.0 | 0.1 | 0.5 | 2.7 | 4.5 | 92.1 | 45 - 49 |
| 50 - 54 | 100.0 | 0.4 | 1.0 | 3.0 | 6.9 | 88.7 | 50 - 54 |
| 55 - 59 | 100.0 | 0.0 | 0.7 | 5.3 | 10.4 | 83.6 | 55 - 59 |
| 60 ขึ้นไป | 100.0 | 1.0 | 2.8 | 11.4 | 22.0 | 62.9 | 60 and over |

ตารางที่ 51 ร้อยละของผู้ตอบสัมภาษณ์ด้วยตนเองอายุ 15 ปีขึ้นไป จำแนกตามระดับความรุนแรงของความยากลำบากในการร่วมกิจกรรมกับบุคคลอื่นหรือการเข้าร่วมในสังคม/ชุมชน ระหว่าง 1 เดือนก่อนวันสัมภาษณ์ หมวดอายุ เพศ และเขตการปกครอง ภาคตะวันออกเฉียงเหนือ (ต่อ)

TABLE 51 PERCENTAGE OF RESPONDENTS 15 YEARS OF AGED AND OVER BY VIOLENCE OF DIFFICULTY TO DO ACTIVITY WITH OTHER OR COMMUNITY DURING 1 MONTH BEFORE INTERVIEW'S DATE, AGE GROUP, SEX AND AREA, NORTHEASTERN REGION (Contd.)

| หมวดอายุ (ปี) เพศและเขตการปกครอง | รวม Total | ระดับความรุนแรงของความยากลำบากในการร่วมกิจกรรมกับบุคคลอื่น หรือการเข้าร่วมในสังคม/ชุมชน | | | | Violence of difficulty to do activity with other or community | | | Age group (years), sex and area |
|-------------------------------------|--------------|---|------------------|---------------------|------------------|---|-------------|--|------------------------------------|
| | | รุนแรงมาก Extreme | รุนแรง Severe | ปานกลาง Moderate | เล็กน้อย Mild | ไม่มีเลย None | | | |
| ชาย | 100.0 | 0.4 | 0.8 | 3.6 | 7.6 | 87.6 | Male | | |
| 15 - 19 | 100.0 | 0.3 | - | 0.6 | 0.2 | 99.0 | 15 - 19 | | |
| 20 - 24 | 100.0 | - | 0.2 | 0.8 | 3.9 | 95.1 | 20 - 24 | | |
| 25 - 29 | 100.0 | - | 3.6 | 4.3 | 5.5 | 86.6 | 25 - 29 | | |
| 30 - 34 | 100.0 | - | 0.7 | 1.9 | 5.1 | 92.2 | 30 - 34 | | |
| 35 - 39 | 100.0 | 0.9 | - | 2.2 | 1.8 | 95.1 | 35 - 39 | | |
| 40 - 44 | 100.0 | 0.0 | 0.0 | 0.4 | 6.7 | 92.8 | 40 - 44 | | |
| 45 - 49 | 100.0 | 0.2 | 0.1 | 3.7 | 3.1 | 93.0 | 45 - 49 | | |
| 50 - 54 | 100.0 | 0.2 | 0.7 | 2.2 | 5.5 | 91.3 | 50 - 54 | | |
| 55 - 59 | 100.0 | 0.0 | 0.7 | 5.8 | 8.7 | 84.8 | 55 - 59 | | |
| 60 ขึ้นไป | 100.0 | 1.0 | 1.9 | 8.1 | 20.0 | 69.0 | 60 and over | | |

ตารางที่ 51 ร้อยละของผู้ตอบสัมภาษณ์ด้วยตนเองอายุ 15 ปีขึ้นไป จำแนกตามระดับความรุนแรงของความยากลำบากในการร่วมกิจกรรมกับบุคคลอื่นหรือการเข้าร่วมในสังคม/ชุมชน

ระหว่าง 1 เดือนก่อนวันสัมภาษณ์ หมวดอายุ เพศ และเขตการปกครอง ภาคตะวันออกเฉียงเหนือ (ต่อ)

TABLE 51 PERCENTAGE OF RESPONDENTS 15 YEARS OF AGED AND OVER BY VIOLENCE OF DIFFICULTY TO DO ACTIVITY WITH OTHER OR COMMUNITY

DURING 1 MONTH BEFORE INTERVIEWS DATE, AGE GROUP, SEX AND AREA, NORTHEASTERN REGION (Contd.)

| หมวดอายุ (ปี) เพศและเขตการปกครอง | รวม Total | ระดับความรุนแรงของความยากลำบากในการร่วมกิจกรรมกับบุคคลอื่น หรือการเข้าร่วมในสังคม/ชุมชน | | | | Age group, sex and area |
|-------------------------------------|--------------|---|------------------|---------------------|------------------|----------------------------|
| | | รุนแรงมาก Extreme | รุนแรง Severe | ปานกลาง Moderate | เล็กน้อย Mild | |
| หญิง | 100.0 | 0.2 | 1.2 | 4.4 | 9.5 | Female |
| 15 - 19 | 100.0 | - | 1.6 | 0.0 | 8.6 | 15 - 19 |
| 20 - 24 | 100.0 | - | 0.8 | 3.8 | 3.1 | 20 - 24 |
| 25 - 29 | 100.0 | - | 1.2 | 1.4 | 3.5 | 25 - 29 |
| 30 - 34 | 100.0 | - | 0.3 | 2.1 | 6.4 | 30 - 34 |
| 35 - 39 | 100.0 | - | 0.5 | 0.8 | 7.0 | 35 - 39 |
| 40 - 44 | 100.0 | 0.0 | 0.7 | 3.7 | 6.9 | 40 - 44 |
| 45 - 49 | 100.0 | 0.1 | 0.8 | 2.1 | 5.5 | 45 - 49 |
| 50 - 54 | 100.0 | 0.4 | 1.2 | 3.6 | 8.0 | 50 - 54 |
| 55 - 59 | 100.0 | - | 0.7 | 4.9 | 11.8 | 55 - 59 |
| 60 ขึ้นไป | 100.0 | 1.0 | 3.5 | 13.7 | 23.3 | 60 and over |

ตารางที่ 51 ร้อยละของผู้ตอบสัมภาษณ์ด้วยตนเองอายุ 15 ปีขึ้นไป จำแนกตามระดับความรุนแรงของความยากลำบากในการร่วมกิจกรรมกับบุคคลอื่นหรือการเข้าร่วมในสังคม/ชุมชน ระหว่าง 1 เดือนก่อนวันสัมภาษณ์ หมวดอายุ เพศ และเขตการปกครอง ภาคตะวันออกเฉียงเหนือ (ต่อ)

TABLE 51 PERCENTAGE OF RESPONDENTS 15 YEARS OF AGED AND OVER BY VIOLENCE OF DIFFICULTY TO DO ACTIVITY WITH OTHER OR COMMUNITY DURING 1 MONTH BEFORE INTERVIEW'S DATE, AGE GROUP, SEX AND AREA, NORTHEASTERN REGION (Contd.)

| หมวดอายุ (ปี) เพศและเขตการปกครอง | รวม Total | ระดับความรุนแรงของความยากลำบากในการร่วมกิจกรรมกับบุคคลอื่น หรือการเข้าร่วมในสังคม/ชุมชน Violence of difficulty to do activity with other or community | | | | ไม่มีเลย None | | Age group (years), sex and area |
|-------------------------------------|--------------|--|------------------|---------------------|------------------|------------------|----------------|------------------------------------|
| | | รุนแรงมาก Extreme | รุนแรง Severe | ปานกลาง Moderate | เล็กน้อย Mild | ไม่มีเลย None | | |
| ในเขตเทศบาล | 100.0 | 0.4 | 1.0 | 3.8 | 9.0 | 85.9 | Municipal area | |
| 15 - 19 | 100.0 | 0.8 | - | 1.6 | 2.6 | 94.9 | 15 - 19 | |
| 20 - 24 | 100.0 | - | 0.4 | 2.1 | 3.4 | 94.1 | 20 - 24 | |
| 25 - 29 | 100.0 | - | 0.2 | 0.7 | 3.3 | 95.9 | 25 - 29 | |
| 30 - 34 | 100.0 | - | 0.3 | 2.4 | 4.7 | 92.6 | 30 - 34 | |
| 35 - 39 | 100.0 | 0.1 | 1.1 | 1.4 | 7.0 | 90.5 | 35 - 39 | |
| 40 - 44 | 100.0 | 0.2 | 0.2 | 3.0 | 10.4 | 86.2 | 40 - 44 | |
| 45 - 49 | 100.0 | 0.9 | 0.2 | 2.9 | 7.8 | 88.3 | 45 - 49 | |
| 50 - 54 | 100.0 | - | 0.3 | 2.8 | 7.0 | 89.9 | 50 - 54 | |
| 55 - 59 | 100.0 | 0.1 | 0.2 | 4.3 | 10.7 | 84.7 | 55 - 59 | |
| 60 ขึ้นไป | 100.0 | 1.2 | 4.0 | 10.7 | 19.9 | 64.3 | 60 and over | |

ตารางที่ 51 ร้อยละของผู้ตอบสัมภาษณ์ด้วยตนเองอายุ 15 ปีขึ้นไป จำแนกตามระดับความรุนแรงของความยากลำบากในการร่วมกิจกรรมกับบุคคลอื่นหรือการเข้าร่วมในสังคม/ชุมชน ระหว่าง 1 เดือนก่อนวันสัมภาษณ์ เขต และเขตการปกครอง ภาคตะวันออกเฉียงเหนือ (ต่อ)

TABLE 51 PERCENTAGE OF RESPONDENTS 15 YEARS OF AGED AND OVER BY VIOLENCE OF DIFFICULTY TO DO ACTIVITY WITH OTHER OR COMMUNITY DURING 1 MONTH BEFORE INTERVIEW'S DATE, AGE GROUP, SEX AND AREA, NORTHEASTERN REGION (Contd.)

| หมวดอายุ (ปี) เขตและเขตการปกครอง | รวม Total | ระดับความรุนแรงของความยากลำบากในการร่วมกิจกรรมกับบุคคลอื่น หรือการเข้าร่วมในสังคม/ชุมชน Violence of difficulty to do activity with other or community | | | | Age group (years), sex and area | |
|-------------------------------------|--------------|--|------------------|---------------------|------------------|------------------------------------|----------------------|
| | | รุนแรงมาก Extreme | รุนแรง Severe | ปานกลาง Moderate | เล็กน้อย Mild | ไม่มีเลย None | |
| นอกเขตเทศบาล | 100.0 | 0.2 | 1.1 | 4.2 | 8.7 | 85.8 | Non - municipal area |
| 15 - 19 | 100.0 | - | 1.0 | - | 5.3 | 93.6 | 15 - 19 |
| 20 - 24 | 100.0 | - | 0.6 | 2.9 | 3.4 | 93.1 | 20 - 24 |
| 25 - 29 | 100.0 | - | 2.5 | 3.0 | 4.5 | 90.0 | 25 - 29 |
| 30 - 34 | 100.0 | - | 0.4 | 2.0 | 6.2 | 91.4 | 30 - 34 |
| 35 - 39 | 100.0 | 0.4 | 0.2 | 1.3 | 4.8 | 93.3 | 35 - 39 |
| 40 - 44 | 100.0 | - | 0.5 | 2.3 | 6.2 | 91.1 | 40 - 44 |
| 45 - 49 | 100.0 | - | 0.6 | 2.7 | 4.0 | 92.8 | 45 - 49 |
| 50 - 54 | 100.0 | 0.4 | 1.2 | 3.1 | 6.9 | 88.5 | 50 - 54 |
| 55 - 59 | 100.0 | - | 0.8 | 5.5 | 10.4 | 83.4 | 55 - 59 |
| 60 ขึ้นไป | 100.0 | 0.9 | 2.6 | 11.5 | 22.3 | 62.7 | 60 and over |

ตารางที่ 52 จำนวนประชากรอายุ 11 ปีขึ้นไป จำแนกตามพฤติกรรมการสูบบุหรี่ หมวดอายุ เพศ และเขตการปกครอง ภาคตะวันออกเฉียงเหนือ

TABLE 52 NUMBER OF POPULATION 11 YEARS OF AGED AND OVER BY CIGARETTE SMOKING HABIT, AGE GROUP, SEX AND AREA, NORTHEASTERN REGION

(หน่วยเป็นพัน In thousands)

| หมวดอายุ (ปี) เพศและเขตการปกครอง | รวม Total | พฤติกรรมการสูบบุหรี่ Cigarette smoking habit | | | | | | Age group (years), sex and area | |
|-------------------------------------|--------------|--|---------------------------|------------------------------|--------------|---------------------------|--------------------------------|------------------------------------|-------------|
| | | ปัจจุบันสูบบุหรี่ Currently smoking | | เคยสูบ Ever smoked | | ไม่เคยสูบ Never-smoked | | | |
| | | รวม Total | สูบเป็นประจำ Regularly | สูบเป็นครั้ง Occasionally | รวม Total | สูบเป็นประจำ Regularly | สูบนาน ๆ ครั้ง Occasionally | | |
| รวม | 17,964.1 | 3,854.9 | 3,347.0 | 507.9 | 839.1 | 518.5 | 320.5 | 13,270.2 | Total |
| 11 - 14 | 1,582.2 | 6.6 | 2.4 | 4.2 | 0.4 | - | 0.4 | 1,575.2 | 11 - 14 |
| 15 - 19 | 1,895.1 | 160.5 | 103.9 | 56.6 | 14.4 | 0.8 | 13.6 | 1,720.2 | 15 - 19 |
| 20 - 24 | 1,727.0 | 411.0 | 321.5 | 89.5 | 55.6 | 31.6 | 24.0 | 1,260.4 | 20 - 24 |
| 25 - 29 | 1,558.4 | 390.2 | 339.2 | 51.0 | 59.6 | 25.4 | 34.2 | 1,108.6 | 25 - 29 |
| 30 - 34 | 1,660.2 | 452.0 | 400.6 | 51.4 | 57.2 | 26.1 | 31.1 | 1,151.0 | 30 - 34 |
| 35 - 39 | 1,795.6 | 478.1 | 442.4 | 35.7 | 80.8 | 53.4 | 27.3 | 1,236.8 | 35 - 39 |
| 40 - 44 | 1,692.8 | 468.6 | 415.6 | 53.0 | 85.7 | 45.2 | 40.5 | 1,138.4 | 40 - 44 |
| 45 - 49 | 1,522.0 | 421.0 | 368.5 | 52.5 | 77.2 | 47.7 | 29.5 | 1,023.8 | 45 - 49 |
| 50 - 54 | 1,245.2 | 347.9 | 299.4 | 48.4 | 100.1 | 64.4 | 35.7 | 797.2 | 50 - 54 |
| 55 - 59 | 1,016.4 | 245.6 | 225.6 | 20.0 | 77.5 | 48.5 | 29.0 | 693.3 | 55 - 59 |
| 60 ขึ้นไป | 2,269.4 | 473.4 | 427.8 | 45.6 | 230.7 | 175.5 | 55.2 | 1,565.3 | 60 and over |

ตารางที่ 52 จำนวนประชากรอายุ 11 ปีขึ้นไป จำแนกตามพฤติกรรมการสูบบุหรี่ หมดอายุ เพศ และเขตการปกครอง ภาคตะวันออกเฉียงเหนือ (ต่อ)

TABLE 52 NUMBER OF POPULATION 11 YEARS OF AGED AND OVER BY CIGARETTE SMOKING HABIT, AGE GROUP, SEX AND AREA, NORTHEASTERN REGION (Contd.)

(หน่วยเป็นพัน In thousands)

| หมวดอายุ (ปี) เพศและเขตการปกครอง | พฤติกรรมการสูบบุหรี่ Cigarette smoking habit | | | | | | | | | | Age group (years), sex and area | |
|-------------------------------------|--|----------------|---------------|--------------|-------|--------------|--------------------|--------------|-------------|--------------|------------------------------------|-----------------|
| | ปัจจุบันสูบบุหรี่ | | | | | เคยสูบบุหรี่ | | | | | | ไม่เคยสูบบุหรี่ |
| | รวม | สูบบุหรี่ประจำ | สูบบุหรี่บ้าง | Occasionally | Total | รวม | สูบบุหรี่เป็นประจำ | Occasionally | Ever smoked | Never-smoked | | |
| ชาย | 8,869.6 | 3,742.2 | 3,285.4 | 456.8 | 817.6 | 505.1 | 312.4 | 4,309.8 | Male | | | |
| 11 - 14 | 811.3 | 5.1 | 2.4 | 2.7 | - | - | - | 806.2 | 11 - 14 | | | |
| 15 - 19 | 976.3 | 149.4 | 94.9 | 54.5 | 14.4 | 0.8 | 13.6 | 812.5 | 15 - 19 | | | |
| 20 - 24 | 895.8 | 403.0 | 318.8 | 84.1 | 53.0 | 29.4 | 23.6 | 439.7 | 20 - 24 | | | |
| 25 - 29 | 807.4 | 385.5 | 336.5 | 49.1 | 55.5 | 21.4 | 34.2 | 366.4 | 25 - 29 | | | |
| 30 - 34 | 821.0 | 441.5 | 395.8 | 45.7 | 54.1 | 23.1 | 31.0 | 325.4 | 30 - 34 | | | |
| 35 - 39 | 873.7 | 474.2 | 438.8 | 35.4 | 80.5 | 53.2 | 27.3 | 319.0 | 35 - 39 | | | |
| 40 - 44 | 831.9 | 454.1 | 410.3 | 43.9 | 84.4 | 45.2 | 39.2 | 293.4 | 40 - 44 | | | |
| 45 - 49 | 745.2 | 405.5 | 361.8 | 43.7 | 76.9 | 47.7 | 29.2 | 262.9 | 45 - 49 | | | |
| 50 - 54 | 604.3 | 328.5 | 288.9 | 39.6 | 95.3 | 62.6 | 32.8 | 180.4 | 50 - 54 | | | |
| 55 - 59 | 489.2 | 235.6 | 219.2 | 16.4 | 76.6 | 48.3 | 28.4 | 177.1 | 55 - 59 | | | |
| 60 ขึ้นไป | 1,013.4 | 459.8 | 418.0 | 41.7 | 226.8 | 173.5 | 53.3 | 326.8 | 60 and over | | | |

ตารางที่ 52 จำนวนประชากรอายุ 11 ปีขึ้นไป จำแนกตามพฤติกรรมการสูบบุหรี่ หมวดอายุ เพศ และเขตการปกครอง ภาคตะวันออกเฉียงเหนือ (ต่อ)

TABLE 52 NUMBER OF POPULATION 11 YEARS OF AGED AND OVER BY CIGARETTE SMOKING HABIT, AGE GROUP, SEX AND AREA, NORTHEASTERN REGION (Contd.)

(หน่วยเป็นพัน In thousands)

| หมวดอายุ (ปี) เพศและเขตการปกครอง | รวม Total | พฤติกรรมการสูบบุหรี่ Cigarette smoking habit | | | | | | Age group (years), sex and area |
|-------------------------------------|--------------|--|-----------------------------|-------------------------------|-----------------------------|---------------------------------|-------------------------------|------------------------------------|
| | | ปัจจุบันสูบบุหรี่ Currently smoking | | | เคยสูบบุหรี่ Ever smoked | | | |
| | | รวม Total | สูบบุหรี่ประจำ Regularly | สูบบุหรี่บ้าง Occasionally | รวม Total | สูบบุหรี่เป็นประจำ Regularly | สูบบุหรี่บ้าง Occasionally | |
| หญิง | 9,094.5 | 112.6 | 61.5 | 51.1 | 21.5 | 13.4 | 8.1 | Female |
| 11 - 14 | 770.8 | 1.4 | - | 1.4 | 0.4 | - | 0.4 | 11 - 14 |
| 15 - 19 | 918.8 | 11.1 | 9.0 | 2.2 | - | - | - | 15 - 19 |
| 20 - 24 | 831.2 | 8.0 | 2.6 | 5.4 | 2.5 | 2.1 | 0.4 | 20 - 24 |
| 25 - 29 | 751.0 | 4.7 | 2.7 | 1.9 | 4.1 | 4.1 | - | 25 - 29 |
| 30 - 34 | 839.1 | 10.5 | 4.8 | 5.7 | 3.1 | 2.9 | 0.2 | 30 - 34 |
| 35 - 39 | 921.9 | 3.9 | 3.6 | 0.3 | 0.2 | 0.2 | - | 35 - 39 |
| 40 - 44 | 860.9 | 14.5 | 5.4 | 9.1 | 1.4 | 0.0 | 1.4 | 40 - 44 |
| 45 - 49 | 776.8 | 15.5 | 6.8 | 8.7 | 0.3 | 0.0 | 0.3 | 45 - 49 |
| 50 - 54 | 641.0 | 19.4 | 10.6 | 8.8 | 4.8 | 1.9 | 2.9 | 50 - 54 |
| 55 - 59 | 527.1 | 10.0 | 6.4 | 3.7 | 0.9 | 0.2 | 0.7 | 55 - 59 |
| 60 ปีขึ้นไป | 1,256.0 | 13.6 | 9.8 | 3.9 | 3.9 | 2.0 | 1.9 | 60 and over |

ตารางที่ 52 จำนวนประชากรอายุ 11 ปีขึ้นไป จำแนกตามพฤติกรรมการสูบบุหรี่ หมวดอายุ เพศ และเขตการปกครอง ภาคตะวันออกเฉียงเหนือ (ต่อ)

TABLE 52 NUMBER OF POPULATION 11 YEARS OF AGED AND OVER BY CIGARETTE SMOKING HABIT, AGE GROUP, SEX AND AREA, NORTHEASTERN REGION (Contd.)

(หน่วยเป็นพัน In thousands)

| หมวดอายุ (ปี) เพศและเขตการปกครอง | รวม Total | พฤติกรรมการสูบบุหรี่ Cigarette smoking habit | | | | | | Age group (years), sex and area |
|-------------------------------------|--------------|--|---------------------------|--------------------------------|--------------------|---------------------------|--------------------------------|------------------------------------|
| | | ปัจจุบันสูบบุหรี่ Currently smoking | | | เคยสูบ Ever smoked | | | |
| | | รวม Total | สูบเป็นประจำ Regularly | สูบนาน ๆ ครั้ง Occasionally | รวม Total | สูบเป็นประจำ Regularly | สูบนาน ๆ ครั้ง Occasionally | |
| ในเขตเทศบาล | 2,712.3 | 463.7 | 374.5 | 89.2 | 132.1 | 76.9 | 55.2 | 2,116.5 |
| 11 - 14 | 237.4 | 2.7 | 1.0 | 1.7 | 0.4 | - | 0.4 | 234.3 |
| 15 - 19 | 286.4 | 19.1 | 10.9 | 8.2 | 4.1 | 0.8 | 3.3 | 263.2 |
| 20 - 24 | 266.0 | 61.0 | 44.8 | 16.2 | 8.4 | 4.2 | 4.1 | 196.6 |
| 25 - 29 | 238.0 | 45.7 | 33.6 | 12.0 | 14.0 | 9.0 | 5.0 | 178.3 |
| 30 - 34 | 253.0 | 56.6 | 45.5 | 11.1 | 15.7 | 6.6 | 9.1 | 180.7 |
| 35 - 39 | 272.3 | 50.7 | 42.8 | 7.9 | 14.5 | 7.0 | 7.5 | 207.1 |
| 40 - 44 | 256.0 | 59.6 | 49.3 | 10.3 | 11.8 | 8.8 | 3.1 | 184.5 |
| 45 - 49 | 229.0 | 49.4 | 42.9 | 6.6 | 11.0 | 5.4 | 5.7 | 168.5 |
| 50 - 54 | 186.2 | 39.6 | 35.0 | 4.6 | 14.6 | 9.5 | 5.1 | 132.0 |
| 55 - 59 | 151.2 | 31.2 | 28.1 | 3.1 | 8.4 | 5.5 | 2.9 | 111.6 |
| 60 ขึ้นไป | 336.8 | 48.0 | 40.5 | 7.5 | 29.1 | 20.1 | 9.0 | 259.6 |

ตารางที่ 52 จำนวนประชากรอายุ 11 ปีขึ้นไป จำแนกตามพฤติกรรมการสูบบุหรี่ หมดอายุ เพศ และเขตการปกครอง ภาคตะวันออกเฉียงเหนือ (ต่อ)

TABLE 52 NUMBER OF POPULATION 11 YEARS OF AGED AND OVER BY CIGARETTE SMOKING HABIT, AGE GROUP, SEX AND AREA, NORTHEASTERN REGION (Contd.)

(หน่วยเป็นพัน In thousands)

| หมวดอายุ (ปี) เพศและเขตการปกครอง | รวม Total | พฤติกรรมการสูบบุหรี่ Cigarette smoking habit | | | | | | Age group (years), sex and area | |
|-------------------------------------|--------------|--|-----------------------------|---------------------------|-----------------------------|---------------------------------|---------------------------|------------------------------------|---------------------------------|
| | | ปัจจุบันสูบบุหรี่ Currently smoking | | | เคยสูบบุหรี่ Ever smoked | | | | ไม่เคยสูบบุหรี่ Never-smoked |
| | | รวม Total | สูบบุหรี่ประจำ Regularly | สูบบุหรี่ Occasionally | รวม Total | สูบบุหรี่เป็นประจำ Regularly | สูบบุหรี่ Occasionally | | |
| นอกเขตเทศบาล | 15,251.8 | 3,391.2 | 2,972.5 | 418.8 | 706.9 | 441.6 | 265.3 | 11,153.7 | Non - municipal area |
| 11 - 14 | 1,344.8 | 3.8 | 1.4 | 2.5 | - | - | - | 1,340.9 | 11 - 14 |
| 15 - 19 | 1,608.7 | 141.5 | 93.0 | 48.4 | 10.3 | - | 10.3 | 1,457.0 | 15 - 19 |
| 20 - 24 | 1,461.0 | 350.0 | 276.6 | 73.4 | 47.2 | 27.3 | 19.9 | 1,063.8 | 20 - 24 |
| 25 - 29 | 1,320.4 | 344.5 | 305.6 | 38.9 | 45.5 | 16.4 | 29.1 | 930.3 | 25 - 29 |
| 30 - 34 | 1,407.1 | 395.4 | 355.1 | 40.3 | 41.5 | 19.5 | 22.1 | 970.2 | 30 - 34 |
| 35 - 39 | 1,523.3 | 427.4 | 399.6 | 27.8 | 66.2 | 46.4 | 19.8 | 1,029.7 | 35 - 39 |
| 40 - 44 | 1,436.7 | 409.0 | 366.3 | 42.7 | 73.9 | 36.4 | 37.5 | 953.9 | 40 - 44 |
| 45 - 49 | 1,293.1 | 371.6 | 325.7 | 45.9 | 66.2 | 42.3 | 23.9 | 855.3 | 45 - 49 |
| 50 - 54 | 1,059.0 | 308.3 | 264.4 | 43.8 | 85.5 | 55.0 | 30.5 | 665.2 | 50 - 54 |
| 55 - 59 | 865.2 | 214.4 | 197.5 | 16.9 | 69.0 | 42.9 | 26.1 | 581.7 | 55 - 59 |
| 60 ขึ้นไป | 1,932.6 | 425.4 | 387.3 | 38.1 | 201.6 | 155.4 | 46.2 | 1,305.7 | 60 and over |

ตารางที่ 53 จำนวนประชากรอายุ 11 ปีขึ้นไปปัจจุบันสูบบุหรี่ และเคยสูบบุหรี่ จำนวนตามอายุที่เริ่มสูบบุหรี่ หมวดอายุ เพศและเขตการปกครอง ภาคตะวันออกเฉียงเหนือ

TABLE 53 NUMBER OF POPULATION 11 YEARS OF AGED AND OVER WHO CURRENTLY SMOKING AND EVER SMOKED BY AGE OF FALLING INTO THE CIGARETTE SMOKING,

AGE GROUP, SEX AND AREA, NORTHEASTERN REGION

(หน่วยเป็นพัน In thousands)

| หมวดอายุ (ปี) เพศและเขตการปกครอง | รวม | อายุที่เริ่มสูบบุหรี่ (ปี) Age of falling into cigarette smoking (years) | | | | | | | | | | เฉลี่ย | Age group (years), sex and area |
|-------------------------------------|---------|--|-------|---------|---------|-------|-------|-------|--------------------------|--------------------|--------|-------------|------------------------------------|
| | | ต่ำกว่า 11 Less than 11 | 11-14 | 15-19 | 20-24 | 25-29 | 30-34 | 35-39 | 40 ขึ้นไป 40 and over | ไม่ทราบ Unknown | เฉลี่ย | | |
| รวม | 4,693.9 | 53.0 | 318.7 | 2,944.4 | 1,036.0 | 184.7 | 95.3 | 20.9 | 26.3 | 14.7 | 18.1 | Total | |
| 11 - 14 | 7.0 | 1.0 | 5.3 | - | - | - | - | - | - | 0.7 | 12.9 | 11 - 14 | |
| 15 - 19 | 174.9 | 0.3 | 10.3 | 162.5 | - | - | - | - | - | 1.7 | 15.9 | 15 - 19 | |
| 20 - 24 | 466.6 | 0.4 | 42.2 | 369.5 | 52.6 | - | - | - | - | 1.7 | 16.8 | 20 - 24 | |
| 25 - 29 | 449.7 | - | 46.8 | 297.5 | 96.3 | 6.2 | - | - | - | 3.0 | 17.2 | 25 - 29 | |
| 30 - 34 | 509.2 | 0.2 | 43.4 | 313.7 | 114.2 | 23.7 | 13.0 | - | - | 1.1 | 18.2 | 30 - 34 | |
| 35 - 39 | 558.8 | 2.0 | 35.4 | 346.7 | 141.1 | 23.3 | 10.3 | 0.1 | - | - | 17.9 | 35 - 39 | |
| 40 - 44 | 554.4 | 10.6 | 15.9 | 307.1 | 171.3 | 24.9 | 15.4 | 8.8 | - | 0.5 | 18.7 | 40 - 44 | |
| 45 - 49 | 498.2 | 4.9 | 29.7 | 288.4 | 128.5 | 20.7 | 17.3 | 3.6 | 5.2 | - | 18.7 | 45 - 49 | |
| 50 - 54 | 448.0 | 9.1 | 24.9 | 264.7 | 106.9 | 23.1 | 7.0 | - | 7.7 | 4.5 | 18.4 | 50 - 54 | |
| 55 - 59 | 323.1 | 7.2 | 17.8 | 196.6 | 64.4 | 21.0 | 11.5 | 1.8 | 2.5 | 0.4 | 18.5 | 55 - 59 | |
| 60 ขึ้นไป | 704.1 | 17.2 | 47.0 | 397.6 | 160.7 | 42.0 | 20.8 | 6.6 | 11.0 | 1.1 | 18.6 | 60 and over | |

ตารางที่ 53 จำนวนประชากรอายุ 11 ปีขึ้นไปปัจจุบันสูบบุหรี่ และเคยสูบบุหรี่ จำนวนตามอายุที่เริ่มสูบบุหรี่ หมวดอายุ เพศและเขตการปกครอง ภาคตะวันออกเฉียงเหนือ (ต่อ)

TABLE 53 NUMBER OF POPULATION 11 YEARS OF AGED AND OVER WHO CURRENTLY SMOKING AND EVER SMOKED BY AGE OF FALLING INTO THE CIGARETTE SMOKING,

AGE GROUP, SEX AND AREA, NORTHEASTERN REGION (Contd.)

| หมวดอายุ (ปี) เขตและเขตการปกครอง | รวม Total | อายุที่เริ่มสูบบุหรี่ (ปี) Age of falling into cigarette smoking (years) | | | | | | | | | | Age group (years), sex and area | | | |
|-------------------------------------|--------------|--|-------|---------|---------|-------|-------|-------|--------------------------|--------------------|-------------------|------------------------------------|----------------|--------------|--|
| | | ต่ำกว่า 11 Less than 11 | 11-14 | 15-19 | 20-24 | 25-29 | 30-34 | 35-39 | 40 ขึ้นไป 40 and over | ไม่ทราบ Unknown | เฉลี่ย Average | ชาย Male | หญิง Female | รวม Total | |
| | | | | | | | | | | | | | | | |
| ชาย | 4,559.8 | 49.9 | 309.3 | 2,880.1 | 1,015.6 | 176.2 | 85.4 | 19.9 | 18.9 | 4.4 | 18.0 | 18.0 | Male | | |
| 11 - 14 | 5.1 | 1.0 | 3.8 | - | - | - | - | - | - | 0.3 | 12.9 | 12.9 | 11 - 14 | | |
| 15 - 19 | 163.8 | 0.3 | 10.3 | 151.4 | - | - | - | - | - | 1.7 | 15.9 | 15.9 | 15 - 19 | | |
| 20 - 24 | 456.0 | 0.4 | 41.9 | 363.7 | 50.0 | - | - | - | - | - | 16.8 | 16.8 | 20 - 24 | | |
| 25 - 29 | 441.0 | - | 46.8 | 290.5 | 96.3 | 6.0 | - | - | - | 1.4 | 17.2 | 17.2 | 25 - 29 | | |
| 30 - 34 | 495.6 | 0.2 | 43.2 | 301.3 | 113.5 | 23.7 | 13.0 | - | - | 0.8 | 18.2 | 18.2 | 30 - 34 | | |
| 35 - 39 | 554.8 | 2.0 | 32.4 | 346.3 | 140.3 | 23.3 | 10.3 | 0.1 | - | - | 17.9 | 17.9 | 35 - 39 | | |
| 40 - 44 | 538.5 | 10.6 | 12.7 | 300.2 | 168.3 | 24.3 | 14.3 | 7.9 | - | 0.2 | 18.7 | 18.7 | 40 - 44 | | |
| 45 - 49 | 482.4 | 4.9 | 29.5 | 278.0 | 126.7 | 20.7 | 14.7 | 3.6 | 4.2 | - | 18.7 | 18.7 | 45 - 49 | | |
| 50 - 54 | 423.8 | 9.1 | 24.7 | 260.7 | 102.3 | 20.5 | 4.3 | - | 2.2 | - | 17.9 | 17.9 | 50 - 54 | | |
| 55 - 59 | 312.2 | 7.2 | 17.8 | 195.8 | 63.1 | 15.8 | 8.5 | 1.8 | 2.2 | - | 18.2 | 18.2 | 55 - 59 | | |
| 60 ขึ้นไป | 686.6 | 14.1 | 46.1 | 392.1 | 155.1 | 42.0 | 20.4 | 6.6 | 10.3 | - | 18.6 | 18.6 | 60 and over | | |

(หน่วยเป็นพัน In thousands)

ตารางที่ 53 จำนวนประชากรอายุ 11 ปีขึ้นไปที่ยังสูบบุหรี่ และเคยสูบบุหรี่ จำแนกตามอายุที่เริ่มสูบบุหรี่ หมวดอายุ เพศและเขตการปกครอง ภาคตะวันออกเฉียงเหนือ (ต่อ)

TABLE 53 NUMBER OF POPULATION 11 YEARS OF AGED AND OVER WHO CURRENTLY SMOKING AND EVER SMOKED BY AGE OF FALLING INTO THE CIGARETTE SMOKING,

AGE GROUP, SEX AND AREA, NORTHEASTERN REGION (Contd.)

| หมวดอายุ (ปี) เขตและเขตการปกครอง | รวม | อายุที่เริ่มสูบบุหรี่ (ปี) / Age of falling into cigarette smoking (years) | | | | | | | | | | Age group (years), sex and area | | |
|-------------------------------------|-------|--|-------|-------|-------|-------|-------|-------|-------------|---------|--------|------------------------------------|-------------|--------|
| | | ต่ำกว่า 11 | 11-14 | 15-19 | 20-24 | 25-29 | 30-34 | 35-39 | 40 ขึ้นไป | ไม่ทราบ | เฉลี่ย | ไม่ทราบ | Average | Female |
| | | Less than 11 | | | | | | | 40 and over | Unknown | | | | |
| หญิง | 134.1 | 3.1 | 9.4 | 64.4 | 20.4 | 8.5 | 9.8 | 0.9 | 7.5 | 10.3 | 20.4 | | | |
| 11 - 14 | 1.8 | - | 1.4 | - | - | - | - | - | - | 0.4 | 13.0 | | 11 - 14 | |
| 15 - 19 | 11.1 | - | - | 11.1 | - | - | - | - | - | - | 15.9 | | 15 - 19 | |
| 20 - 24 | 10.5 | - | 0.3 | 5.9 | 2.6 | - | - | - | - | 1.7 | 17.4 | | 20 - 24 | |
| 25 - 29 | 8.7 | - | - | 7.0 | - | 0.1 | - | - | - | 1.5 | 16.5 | | 25 - 29 | |
| 30 - 34 | 13.6 | - | 0.2 | 12.5 | 0.7 | - | - | - | - | 0.3 | 17.7 | | 30 - 34 | |
| 35 - 39 | 4.1 | - | 2.9 | 0.4 | 0.7 | - | - | - | - | - | 14.8 | | 35 - 39 | |
| 40 - 44 | 15.8 | - | 3.2 | 6.8 | 3.0 | 0.6 | 1.1 | 0.9 | - | 0.2 | 19.7 | | 40 - 44 | |
| 45 - 49 | 15.8 | - | 0.2 | 10.4 | 1.8 | - | 2.6 | - | 1.0 | 0.0 | 21.6 | | 45 - 49 | |
| 50 - 54 | 24.2 | - | 0.2 | 4.0 | 4.6 | 2.6 | 2.7 | - | 5.5 | 4.5 | 28.1 | | 50 - 54 | |
| 55 - 59 | 10.9 | - | - | 0.7 | 1.3 | 5.2 | 3.0 | - | 0.3 | 0.4 | 26.2 | | 55 - 59 | |
| 60 ขึ้นไป | 17.5 | 3.1 | 1.0 | 5.5 | 5.6 | - | 0.5 | - | 0.7 | 1.1 | 17.6 | | 60 and over | |

(หน่วยเป็นพัน In thousands)

ตารางที่ 53 จำนวนประชากรอายุ 11 ปีขึ้นไปปัจจุบันสูบบุหรี่ และเคยสูบบุหรี่ จำแนกตามอายุที่เริ่มสูบบุหรี่ หมวดอายุ เพศและเขตการปกครอง ภาคตะวันออกเฉียงเหนือ (ต่อ)

TABLE 53 NUMBER OF POPULATION 11 YEARS OF AGED AND OVER WHO CURRENTLY SMOKING AND EVER SMOKED BY AGE OF FALLING INTO THE CIGARETTE SMOKING, AGE GROUP, SEX AND AREA, NORTHEASTERN REGION (Contd.)

(หน่วยเป็นพัน In thousands)

| หมวดอายุ (ปี) เพศและเขตการปกครอง | รวม Total | อายุที่เริ่มสูบบุหรี่ (ปี) Age of falling into cigarette smoking (years) | | | | | | | | | Age group (years), sex and area | |
|-------------------------------------|--------------|--|-------|-------|-------|-------|-------|-------|--------------------------|--------------------|------------------------------------|----------------|
| | | ต่ำกว่า 11 Less than 11 | 11-14 | 15-19 | 20-24 | 25-29 | 30-34 | 35-39 | 40 ขึ้นไป 40 and over | ไม่ทราบ Unknown | เฉลี่ย Average | Municipal area |
| ในเขตเทศบาล | 595.8 | 4.9 | 49.5 | 373.6 | 127.7 | 20.8 | 4.5 | 3.5 | 3.0 | 8.3 | 17.9 | |
| 11 - 14 | 3.1 | - | 2.5 | - | - | - | - | - | - | 0.7 | 13.4 | 11 - 14 |
| 15 - 19 | 23.2 | 0.3 | 6.0 | 15.1 | - | - | - | - | - | 1.7 | 15.1 | 15 - 19 |
| 20 - 24 | 69.4 | 0.4 | 7.9 | 54.0 | 5.3 | - | - | - | - | 1.7 | 16.7 | 20 - 24 |
| 25 - 29 | 59.7 | - | 7.7 | 38.0 | 10.5 | 0.6 | - | - | - | 3.0 | 17.0 | 25 - 29 |
| 30 - 34 | 72.3 | 0.2 | 4.1 | 49.3 | 15.0 | 3.0 | 0.3 | - | - | 0.3 | 17.9 | 30 - 34 |
| 35 - 39 | 65.2 | 0.3 | 4.2 | 38.9 | 18.3 | 3.1 | 0.4 | 0.1 | - | - | 18.1 | 35 - 39 |
| 40 - 44 | 71.5 | 1.9 | 3.1 | 41.0 | 21.5 | 1.7 | 0.4 | 1.4 | - | 0.5 | 18.2 | 40 - 44 |
| 45 - 49 | 60.4 | 0.3 | 3.3 | 35.5 | 15.6 | 2.8 | 1.0 | 0.7 | 1.3 | - | 19.0 | 45 - 49 |
| 50 - 54 | 54.2 | 0.4 | 3.9 | 32.8 | 13.1 | 2.9 | 0.3 | - | 0.8 | - | 18.4 | 50 - 54 |
| 55 - 59 | 39.6 | 0.1 | 2.3 | 24.1 | 8.4 | 2.2 | 0.8 | 1.0 | 0.3 | 0.4 | 18.9 | 55 - 59 |
| 60 ขึ้นไป | 77.1 | 1.0 | 4.6 | 44.9 | 20.1 | 4.6 | 1.2 | 0.3 | 0.6 | - | 18.4 | 60 and over |

ตารางที่ 53 จำนวนประชากรอายุ 11 ปีขึ้นไปที่ได้จุดบุหรี่ และเคยสูบบุหรี่ จำนวนตามอายุที่เริ่มสูบบุหรี่ หรือเคยสูบบุหรี่ ภูมิภาคตะวันออกเฉียงเหนือ (ต่อ)

TABLE 53 NUMBER OF POPULATION 11 YEARS OF AGED AND OVER WHO CURRENTLY SMOKING AND EVER SMOKED BY AGE OF FALLING INTO THE CIGARETTE SMOKING,

AGE GROUP, SEX AND AREA, NORTHEASTERN REGION (Contd.)

| หมวดอายุ (ปี) เพศและเขตการปกครอง | รวม Total | อายุที่เริ่มสูบบุหรี่ (ปี) Age of falling into cigarette smoking (years) | | | | | | | | | | เฉลี่ย Average | Age group (years), sex and area |
|-------------------------------------|--------------|--|-------|-------|-------|-------|-------|-------|--------------------------|--------------------|--------|-------------------|------------------------------------|
| | | ต่ำกว่า 11 Less than 11 | 11-14 | 15-19 | 20-24 | 25-29 | 30-34 | 35-39 | 40 ขึ้นไป 40 and over | ไม่ทราบ Unknown | เฉลี่ย | | |
| | | | | | | | | | | | | | |
| นอกเขตเทศบาล | 595.8 | 4.9 | 49.5 | 373.6 | 127.7 | 20.8 | 4.5 | 3.5 | 3.0 | 8.3 | 18.1 | 11 - 14 | |
| 11 - 14 | 3.1 | - | 2.5 | - | - | - | - | - | - | 0.7 | 12.6 | 11 - 14 | |
| 15 - 19 | 23.2 | 0.3 | 6.0 | 15.1 | - | - | - | - | - | 1.7 | 16.0 | 15 - 19 | |
| 20 - 24 | 69.4 | 0.4 | 7.9 | 54.0 | 5.3 | - | - | - | - | 1.7 | 16.8 | 20 - 24 | |
| 25 - 29 | 59.7 | - | 7.7 | 38.0 | 10.5 | 0.6 | - | - | - | 3.0 | 17.3 | 25 - 29 | |
| 30 - 34 | 72.3 | 0.2 | 4.1 | 49.3 | 15.0 | 3.0 | 0.3 | - | - | 0.3 | 18.2 | 30 - 34 | |
| 35 - 39 | 65.2 | 0.3 | 4.2 | 38.9 | 18.3 | 3.1 | 0.4 | 0.1 | - | - | 17.9 | 35 - 39 | |
| 40 - 44 | 71.5 | 1.9 | 3.1 | 41.0 | 21.5 | 1.7 | 0.4 | 1.4 | - | 0.5 | 18.8 | 40 - 44 | |
| 45 - 49 | 60.4 | 0.3 | 3.3 | 35.5 | 15.6 | 2.8 | 1.0 | 0.7 | 1.3 | - | 18.7 | 45 - 49 | |
| 50 - 54 | 54.2 | 0.4 | 3.9 | 32.8 | 13.1 | 2.9 | 0.3 | - | 0.8 | - | 18.4 | 50 - 54 | |
| 55 - 59 | 39.6 | 0.1 | 2.3 | 24.1 | 8.4 | 2.2 | 0.8 | 1.0 | 0.3 | 0.4 | 18.4 | 55 - 59 | |
| 60 ขึ้นไป | 77.1 | 1.0 | 4.6 | 44.9 | 20.1 | 4.6 | 1.2 | 0.3 | 0.6 | - | 18.6 | 60 and over | |

(หน่วยเป็นพัน In thousands)

ตารางที่ 54 จำนวนประชากรอายุ 11 ปีขึ้นไปปัจจุบันสูบบุหรี่ จำนวนตามจำนวนผู้ที่สูบบุหรี่ต่อวัน เพศและเขตการปกครอง ภาคตะวันออกเฉียงเหนือ

TABLE 54 NUMBER OF POPULATION 11 YEARS OF AGED AND OVER WHO CURRENTLY SMOKING BY NUMBER OF CIGARETTES SMOKING PER DAY, AGE GROUP, SEX AND AREA, NORTHEASTERN REGION

| หมวดอายุ (ปี) เพศและเขตการปกครอง | รวม Total | จำนวนผู้ที่สูบบุหรี่ต่อวัน (รวม) Number of cigarettes smoked per day (roll) | | | | | เฉลี่ย Average | Age group (years), sex and area |
|-------------------------------------|--------------|---|-------|-------|--------------------------|--------------------|-------------------|------------------------------------|
| | | 1-10 | 11-20 | 21-40 | 41 ขึ้นไป 41 and over | ไม่ทราบ Unknown | | |
| รวม | 3,854.9 | 3,128.9 | 656.8 | 40.8 | 3.1 | 25.3 | 8.4 | Total |
| 11 - 14 | 6.6 | 6.3 | - | - | - | 0.3 | 4.1 | 11 - 14 |
| 15 - 19 | 160.5 | 136.1 | 20.1 | - | - | 4.4 | 6.4 | 15 - 19 |
| 20 - 24 | 411.0 | 351.5 | 52.6 | 0.9 | - | 6.0 | 6.7 | 20 - 24 |
| 25 - 29 | 390.2 | 337.5 | 39.4 | 10.2 | - | 3.0 | 8.1 | 25 - 29 |
| 30 - 34 | 452.0 | 371.8 | 73.9 | 0.8 | - | 5.6 | 8.6 | 30 - 34 |
| 35 - 39 | 478.1 | 409.3 | 68.3 | 0.5 | - | - | 8.2 | 35 - 39 |
| 40 - 44 | 468.6 | 349.3 | 111.5 | 7.4 | - | 0.5 | 9.2 | 40 - 44 |
| 45 - 49 | 421.0 | 326.5 | 87.7 | 6.8 | - | - | 8.9 | 45 - 49 |
| 50 - 54 | 347.9 | 273.7 | 65.9 | 0.5 | 3.1 | 4.5 | 9.2 | 50 - 54 |
| 55 - 59 | 245.6 | 190.4 | 48.0 | 7.2 | - | - | 9.2 | 55 - 59 |
| 60 ขึ้นไป | 473.4 | 376.5 | 89.3 | 6.5 | 0.0 | 1.1 | 8.6 | 60 and over |

(หน่วยเป็นพัน In thousands)

ตารางที่ 54 จำนวนประชากรอายุ 11 ปีขึ้นไปปัจจุบันสูบบุหรี่ จำนวนตามจำนวนบุหรี่ที่สูบบุหรี่ต่อวัน หมวดอายุ เพศและเขตการปกครอง ภาคตะวันออกเฉียงเหนือ (ต่อ)

TABLE 54 NUMBER OF POPULATION 11 YEARS OF AGED AND OVER WHO CURRENTLY SMOKING BY NUMBER OF CIGARETTES SMOKING PER DAY, AGE GROUP, SEX AND AREA, NORTHEASTERN REGION (Contd.)

SEX AND AREA, NORTHEASTERN REGION (Contd.)

| หมวดอายุ (ปี) เพศและเขตการปกครอง | รวม Total | จำนวนบุหรี่ที่สูบบุหรี่ต่อวัน (มวน) Number of cigarettes smoked per day (roll) | | | | | เฉลี่ย Average | Age group (years), sex and area |
|-------------------------------------|--------------|--|-------|-------|--------------------------|--------------------|-------------------|------------------------------------|
| | | 1-10 | 11-20 | 21-40 | 41 ขึ้นไป 41 and over | ไม่ทราบ Unknown | | |
| ชาย | 3,742.2 | 3,050.2 | 632.5 | 40.5 | 3.1 | 15.9 | 8.4 | Male |
| 11 - 14 | 5.1 | 4.9 | - | - | - | 0.3 | 4.4 | 11 - 14 |
| 15 - 19 | 149.4 | 127.2 | 17.9 | - | - | 4.4 | 6.1 | 15 - 19 |
| 20 - 24 | 403.0 | 345.2 | 52.6 | 0.9 | - | 4.3 | 6.8 | 20 - 24 |
| 25 - 29 | 385.5 | 337.1 | 36.7 | 10.2 | - | 1.4 | 8.0 | 25 - 29 |
| 30 - 34 | 441.5 | 361.9 | 73.6 | 0.8 | - | 5.3 | 8.6 | 30 - 34 |
| 35 - 39 | 474.2 | 408.8 | 65.1 | 0.4 | - | - | 8.1 | 35 - 39 |
| 40 - 44 | 454.1 | 336.8 | 109.9 | 7.2 | - | 0.2 | 9.3 | 40 - 44 |
| 45 - 49 | 405.5 | 312.1 | 86.6 | 6.8 | - | - | 9.0 | 45 - 49 |
| 50 - 54 | 328.5 | 261.8 | 63.0 | 0.5 | 3.1 | - | 9.3 | 50 - 54 |
| 55 - 59 | 235.6 | 183.3 | 45.0 | 7.2 | - | - | 9.3 | 55 - 59 |
| 60 ขึ้นไป | 459.8 | 371.2 | 82.1 | 6.5 | - | - | 8.4 | 60 and over |

(หน่วยเป็นพัน In thousands)

ตารางที่ 54 จำนวนประชากรอายุ 11 ปีขึ้นไปปัจจุบันสูบบุหรี่ จำนวนตามจำนวนผู้ที่สูบบุหรี่ที่สูบบุหรี่ต่อวัน หมวดอายุ เพศและเขตการปกครอง ภาคตะวันออกเฉียงเหนือ (ต่อ)

TABLE 54 NUMBER OF POPULATION 11 YEARS OF AGED AND OVER WHO CURRENTLY SMOKING BY NUMBER OF CIGARETTES SMOKING PER DAY, AGE GROUP,

SEX AND AREA, NORTHEASTERN REGION (Contd.)

(หน่วยเป็นพัน In thousands)

| หมวดอายุ (ปี) เพศและเขตการปกครอง | รวม Total | จำนวนผู้ที่สูบบุหรี่ต่อวัน (หมวน) Number of cigarettes smoked per day (roll) | | | | | เฉลี่ย Average | Age group (years), sex and area |
|-------------------------------------|--------------|--|-------|-------|--------------------------|--------------------|-------------------|------------------------------------|
| | | 1-10 | 11-20 | 21-40 | 41 ขึ้นไป 41 and over | ไม่ทราบ Unknown | | |
| หญิง | 112.6 | 78.7 | 24.2 | 0.3 | - | 9.5 | 8.3 | Female |
| 11 - 14 | 1.4 | 1.4 | - | - | - | - | 3.0 | 11 - 14 |
| 15 - 19 | 11.1 | 8.9 | 2.2 | - | - | - | 10.8 | 15 - 19 |
| 20 - 24 | 8.0 | 6.3 | - | - | - | 1.7 | 4.3 | 20 - 24 |
| 25 - 29 | 4.7 | 0.4 | 2.7 | - | - | 1.5 | 13.8 | 25 - 29 |
| 30 - 34 | 10.5 | 9.9 | 0.3 | - | - | 0.3 | 6.7 | 30 - 34 |
| 35 - 39 | 3.9 | 0.5 | 3.2 | 0.2 | - | - | 14.2 | 35 - 39 |
| 40 - 44 | 14.5 | 12.5 | 1.6 | 0.1 | 0.2 | - | 7.5 | 40 - 44 |
| 45 - 49 | 15.5 | 14.4 | 1.1 | - | - | - | 5.7 | 45 - 49 |
| 50 - 54 | 19.4 | 12.0 | 2.9 | - | 4.5 | - | 6.7 | 50 - 54 |
| 55 - 59 | 10.0 | 7.1 | 3.0 | - | - | - | 8.0 | 55 - 59 |
| 60 ขึ้นไป | 13.6 | 5.3 | 7.2 | - | 1.1 | - | 13.4 | 60 and over |

ตารางที่ 54 จำนวนประชากรอายุ 11 ปีขึ้นไปปัจจุบันสูบบุหรี่ จำนวนตามจำนวนผู้ที่สูบบุหรี่ต่อวัน หมวดอายุ เพศและเขตการปกครอง ภาคตะวันออกเฉียงเหนือ (ต่อ)

TABLE 54 NUMBER OF POPULATION 11 YEARS OF AGED AND OVER WHO CURRENTLY SMOKING BY NUMBER OF CIGARETTES SMOKING PER DAY, AGE GROUP,

SEX AND AREA, NORTHEASTERN REGION (Contd.)

| หมวดอายุ (ปี) เพศและเขตการปกครอง | รวม Total | จำนวนผู้ที่สูบบุหรี่ต่อวัน (มวน) Number of cigarettes smoked per day (roll) | | | | | เฉลี่ย Average | Age group (years), sex and area |
|-------------------------------------|--------------|---|-------|-------|--------------------------|--------------------|-------------------|------------------------------------|
| | | 1-10 | 11-20 | 21-40 | 41 ขึ้นไป 41 and over | ไม่ทราบ Unknown | | |
| ในเขตเทศบาล | 463.7 | 377.3 | 74.1 | 4.8 | - | 7.5 | 8.2 | Municipal area |
| 11 - 14 | 2.7 | 2.5 | - | - | - | 0.3 | 4.5 | 11 - 14 |
| 15 - 19 | 19.1 | 15.2 | 2.2 | - | - | 1.7 | 6.7 | 15 - 19 |
| 20 - 24 | 61.0 | 54.2 | 4.2 | 0.9 | - | 1.7 | 7.0 | 20 - 24 |
| 25 - 29 | 45.7 | 37.3 | 5.3 | 0.1 | - | 3.0 | 7.3 | 25 - 29 |
| 30 - 34 | 56.6 | 46.4 | 9.2 | 0.8 | - | 0.3 | 8.1 | 30 - 34 |
| 35 - 39 | 50.7 | 44.1 | 6.1 | 0.5 | - | - | 8.1 | 35 - 39 |
| 40 - 44 | 59.6 | 46.4 | 12.2 | 0.5 | - | 0.5 | 8.7 | 40 - 44 |
| 45 - 49 | 49.4 | 40.2 | 8.6 | 0.6 | - | - | 8.9 | 45 - 49 |
| 50 - 54 | 39.6 | 29.8 | 9.3 | 0.5 | - | - | 9.5 | 50 - 54 |
| 55 - 59 | 31.2 | 22.8 | 8.3 | 0.0 | - | - | 9.5 | 55 - 59 |
| 60 ขึ้นไป | 48.0 | 38.4 | 8.7 | 0.9 | - | 0.0 | 8.5 | 60 and over |

(หน่วยเป็นพัน In thousands)

ตารางที่ 54 จำนวนประชากรอายุ 11 ปีขึ้นไปปัจจุบันสูบบุหรี่ จำนวนตามจำนวนผู้ที่สูบบุหรี่ต่อวัน หมวดอายุ เพศและเขตการปกครอง ภาคตะวันออกเฉียงเหนือ (ต่อ)

TABLE 54 NUMBER OF POPULATION 11 YEARS OF AGED AND OVER WHO CURRENTLY SMOKING BY NUMBER OF CIGARETTES SMOKING PER DAY, AGE GROUP, SEX AND AREA, NORTHEASTERN REGION (Contd.)

| หมวดอายุ (ปี) เพศและเขตการปกครอง | รวม Total | จำนวนผู้ที่สูบบุหรี่ต่อวัน (มวน) Number of cigarettes smoked per day (roll) | | | | | เฉลี่ย Average | Age group (years), sex and area |
|-------------------------------------|--------------|---|-------|-------|--------------------------|--------------------|-------------------|------------------------------------|
| | | 1-10 | 11-20 | 21-40 | 41 ขึ้นไป 41 and over | ไม่ทราบ Unknown | | |
| นอกเขตเทศบาล | 3,391.2 | 2,751.6 | 582.6 | 36.0 | 3.1 | 17.8 | 8.4 | Non-municipal area |
| 11 - 14 | 3.8 | 3.8 | - | - | - | - | 3.8 | 11 - 14 |
| 15 - 19 | 141.5 | 120.9 | 17.9 | - | - | 2.6 | 6.4 | 15 - 19 |
| 20 - 24 | 350.0 | 297.3 | 48.4 | - | - | 4.3 | 6.7 | 20 - 24 |
| 25 - 29 | 344.5 | 300.2 | 34.1 | 10.2 | - | - | 8.2 | 25 - 29 |
| 30 - 34 | 395.4 | 325.4 | 64.7 | - | - | 5.3 | 8.6 | 30 - 34 |
| 35 - 39 | 427.4 | 365.2 | 62.2 | - | - | - | 8.2 | 35 - 39 |
| 40 - 44 | 409.0 | 302.9 | 99.3 | 6.8 | - | - | 9.3 | 40 - 44 |
| 45 - 49 | 371.6 | 286.3 | 79.1 | 6.2 | - | - | 8.9 | 45 - 49 |
| 50 - 54 | 308.3 | 243.9 | 56.7 | - | 3.1 | 4.5 | 9.2 | 50 - 54 |
| 55 - 59 | 214.4 | 167.5 | 39.7 | 7.2 | - | 0.0 | 9.2 | 55 - 59 |
| 60 ขึ้นไป | 425.4 | 338.1 | 80.6 | 5.6 | - | 1.1 | 8.6 | 60 and over |

(หน่วยเป็นพัน In thousands)

ตารางที่ 55 จำนวนประชากรอายุ 11 ปีขึ้นไป จำแนกตามพฤติกรรมการดื่มสุรา หมวดอายุ เพศและเขตการปกครอง ภาคตะวันออกเฉียงเหนือ

TABLE 55 NUMBER OF POPULATION 11 YEARS OF AGED AND OVER BY ALCOHOLIC DRINKING HABIT, AGE GROUP, SEX AND AREA, NORTHEASTERN REGION

(หน่วยเป็นพัน In thousands)

| หมวดอายุ (ปี) เพศและเขตการปกครอง | พฤติกรรมการดื่มสุรา Alcoholic drinking habit | | | | | | | | | | Age group (years), sex and area |
|-------------------------------------|--|----------------------|--------------|------------------------|--|--|---|---------------------------------|--------------|--------------|------------------------------------|
| | ไม่ดื่ม | | | | | ดื่ม Drink | | | | | |
| | รวม Total | ไม่ดื่ม Not-drink | รวม Total | ดื่มทุกวัน Everyday | 3-4 ครั้ง ต่อสัปดาห์ 3-4 times per week | 1-2 ครั้ง ต่อสัปดาห์ 1-2 times per week | 1-2 ครั้ง ต่อเดือน 1-2 times per month | ดื่มนาน ๆ ครั้ง Occasionally | รวม Total | รวม Total | |
| รวม | 17,964.1 | 12,029.8 | 5,934.3 | 623.1 | 584.7 | 1,187.3 | 856.4 | 2,682.8 | 2,682.8 | Total | Total |
| 11 - 14 | 1,582.2 | 1,566.2 | 16.0 | - | - | 2.0 | 0.9 | 13.1 | 13.1 | 11 - 14 | 11 - 14 |
| 15 - 19 | 1,895.1 | 1,551.1 | 344.0 | 14.5 | 27.9 | 63.8 | 46.5 | 191.4 | 191.4 | 15 - 19 | 15 - 19 |
| 20 - 24 | 1,727.0 | 1,050.6 | 676.4 | 49.9 | 61.2 | 154.8 | 156.1 | 254.4 | 254.4 | 20 - 24 | 20 - 24 |
| 25 - 29 | 1,558.4 | 873.4 | 685.0 | 69.7 | 79.5 | 137.5 | 100.8 | 297.4 | 297.4 | 25 - 29 | 25 - 29 |
| 30 - 34 | 1,660.2 | 934.7 | 725.5 | 82.3 | 76.1 | 140.5 | 121.0 | 305.5 | 305.5 | 30 - 34 | 30 - 34 |
| 35 - 39 | 1,795.6 | 1,013.6 | 782.1 | 65.7 | 81.9 | 138.2 | 117.7 | 378.5 | 378.5 | 35 - 39 | 35 - 39 |
| 40 - 44 | 1,692.8 | 972.5 | 720.3 | 73.5 | 87.5 | 182.0 | 87.2 | 290.1 | 290.1 | 40 - 44 | 40 - 44 |
| 45 - 49 | 1,522.0 | 876.4 | 645.7 | 72.7 | 50.4 | 141.7 | 68.4 | 312.4 | 312.4 | 45 - 49 | 45 - 49 |
| 50 - 54 | 1,245.2 | 757.8 | 487.4 | 59.0 | 57.1 | 100.1 | 50.5 | 220.7 | 220.7 | 50 - 54 | 50 - 54 |
| 55 - 59 | 1,016.4 | 671.5 | 344.8 | 54.5 | 29.4 | 45.8 | 36.2 | 178.9 | 178.9 | 55 - 59 | 55 - 59 |
| 60 ขึ้นไป | 2,269.4 | 1,762.2 | 507.2 | 81.2 | 33.8 | 80.8 | 71.1 | 240.3 | 240.3 | 60 and over | 60 and over |

ตารางที่ 55 จำนวนประชากรอายุ 11 ปีขึ้นไป จำแนกตามพฤติกรรมการดื่มสุรา หมวดอายุ เพศและเขตการปกครอง ภาคตะวันออกเฉียงเหนือ (ต่อ)

TABLE 55 NUMBER OF POPULATION 11 YEARS OF AGED AND OVER BY ALCOHOLIC DRINKING HABIT, AGE GROUP, SEX AND AREA, NORTHEASTERN REGION (Contd.)

| หมวดอายุ (ปี) เพศและเขตการปกครอง | พฤติกรรมการดื่มสุรา Alcoholic drinking habit | | | | | | | | | | Age group (years), sex and area | |
|-------------------------------------|--|------------------------|--|--|---|---------------------------------|-------|---------|-------------|--------------|------------------------------------|---|
| | รวม Total | ไม่ดื่ม Not- drink | | ดื่ม Drink | | | | | | รวม Total | | 1-2 ครั้ง ต่อเดือน 1-2 times per month |
| | | ดื่มทุกวัน Everyday | 3-4 ครั้ง ต่อสัปดาห์ 3-4 times per week | 1-2 ครั้ง ต่อสัปดาห์ 1-2 times per week | 1-2 ครั้ง ต่อเดือน 1-2 times per month | ดื่มนาน ๆ ครั้ง Occasionally | | | | | | |
| ชาย | 8,869.6 | 3,857.2 | 5,012.4 | 570.2 | 532.3 | 1,096.4 | 775.1 | 2,038.5 | Male | | | |
| 11 - 14 | 811.3 | 800.9 | 10.5 | - | - | 2.0 | 0.9 | 7.6 | 11 - 14 | | | |
| 15 - 19 | 976.3 | 659.2 | 317.1 | 14.5 | 27.6 | 56.1 | 44.2 | 174.7 | 15 - 19 | | | |
| 20 - 24 | 895.8 | 285.4 | 610.4 | 48.4 | 59.3 | 149.8 | 150.6 | 202.2 | 20 - 24 | | | |
| 25 - 29 | 807.4 | 196.7 | 610.7 | 69.6 | 69.1 | 136.1 | 95.7 | 240.2 | 25 - 29 | | | |
| 30 - 34 | 821.0 | 212.6 | 608.4 | 82.3 | 71.3 | 135.8 | 100.3 | 218.8 | 30 - 34 | | | |
| 35 - 39 | 873.7 | 232.4 | 641.3 | 62.5 | 67.3 | 131.3 | 103.6 | 276.7 | 35 - 39 | | | |
| 40 - 44 | 831.9 | 241.6 | 590.3 | 63.4 | 82.2 | 174.9 | 76.3 | 193.5 | 40 - 44 | | | |
| 45 - 49 | 745.2 | 212.5 | 532.7 | 69.6 | 47.2 | 118.7 | 59.7 | 237.5 | 45 - 49 | | | |
| 50 - 54 | 604.3 | 199.3 | 404.9 | 51.5 | 51.7 | 82.8 | 49.2 | 169.6 | 50 - 54 | | | |
| 55 - 59 | 489.2 | 215.2 | 274.0 | 39.9 | 26.9 | 39.8 | 31.7 | 135.8 | 55 - 59 | | | |
| 60 ขึ้นไป | 1,013.4 | 601.4 | 412.1 | 68.6 | 29.8 | 69.0 | 62.8 | 181.9 | 60 and over | | | |

(หน่วยเป็นพัน In thousands)

ตารางที่ 55 จำนวนประชากรอายุ 11 ปีขึ้นไป จำนวนตามพฤติกรรมการดื่มสุรา หมวดอายุ เพศและเขตการปกครอง ภาคตะวันออกเฉียงเหนือ (ต่อ)

TABLE 55 NUMBER OF POPULATION 11 YEARS OF AGED AND OVER BY ALCOHOLIC DRINKING HABIT, AGE GROUP, SEX AND AREA, NORTHEASTERN REGION (Contd.)

(หน่วยเป็นพัน In thousands)

| หมวดอายุ (ปี) เพศและเขตการปกครอง | รวม | | พฤติกรรมการดื่มสุรา Alcoholic drinking habit | | | | | | Age group (years), sex and area |
|-------------------------------------|---------|----------------------|--|------------------------|--|--|---|---------------------------------|------------------------------------|
| | Total | ไม่ดื่ม Not-drink | ดื่ม Drink | | | | | | |
| | | | รวม Total | ดื่มทุกวัน Everyday | 3-4 ครั้ง ต่อสัปดาห์ 3-4 times per week | 1-2 ครั้ง ต่อสัปดาห์ 1-2 times per week | 1-2 ครั้ง ต่อเดือน 1-2 times per month | ดื่มนาน ๆ ครั้ง Occasionally | |
| หญิง | 9,094.5 | 8,172.6 | 921.9 | 52.8 | 52.5 | 91.0 | 81.4 | 644.3 | Female |
| 11 - 14 | 770.8 | 765.3 | 5.5 | - | - | - | - | 5.5 | 11 - 14 |
| 15 - 19 | 918.8 | 891.9 | 26.9 | - | 0.3 | 7.7 | 2.3 | 16.7 | 15 - 19 |
| 20 - 24 | 831.2 | 765.2 | 66.0 | 1.5 | 1.9 | 5.0 | 5.5 | 52.2 | 20 - 24 |
| 25 - 29 | 751.0 | 676.7 | 74.3 | 0.1 | 10.4 | 1.4 | 5.1 | 57.2 | 25 - 29 |
| 30 - 34 | 839.1 | 722.1 | 117.1 | 0.1 | 4.8 | 4.7 | 20.7 | 86.7 | 30 - 34 |
| 35 - 39 | 921.9 | 781.2 | 140.7 | 3.2 | 14.6 | 6.9 | 14.1 | 101.8 | 35 - 39 |
| 40 - 44 | 860.9 | 730.9 | 130.0 | 10.1 | 5.3 | 7.1 | 10.8 | 96.6 | 40 - 44 |
| 45 - 49 | 776.8 | 663.8 | 113.0 | 3.2 | 3.2 | 23.0 | 8.7 | 74.9 | 45 - 49 |
| 50 - 54 | 641.0 | 558.4 | 82.5 | 7.5 | 5.4 | 17.3 | 1.3 | 51.1 | 50 - 54 |
| 55 - 59 | 527.1 | 456.3 | 70.8 | 14.6 | 2.5 | 6.0 | 4.5 | 43.2 | 55 - 59 |
| 60 ขึ้นไป | 1,256.0 | 1,160.8 | 95.1 | 12.6 | 4.0 | 11.8 | 8.3 | 58.5 | 60 and over |

ตารางที่ 55 จำนวนประชากรอายุ 11 ปีขึ้นไป จำแนกตามพฤติกรรมการดื่มสุรา หมวดอายุ เพศและเขตการปกครอง ภาคตะวันออกเฉียงเหนือ (ต่อ)

TABLE 55 NUMBER OF POPULATION 11 YEARS OF AGED AND OVER BY ALCOHOLIC DRINKING HABIT, AGE GROUP, SEX AND AREA, NORTHEASTERN REGION (Contd.)

(หน่วยเป็นพัน In thousands)

| หมวดอายุ (ปี) เพศและเขตการปกครอง | พฤติกรรมการดื่มสุรา Alcoholic drinking habit | | | | | | | | | | Municipal area | |
|-------------------------------------|--|----------------|--------------|-------------|-------------|--------------|--------------|--------------|-----------------|--------------|----------------|------------------------------------|
| | ไม่ดื่ม | | ดื่ม Drink | | | | | | ดื่มนาน ๆ ครั้ง | | | Age group (years), sex and area |
| | Total | Not- drink | รวม | ดื่มทุกวัน | 3-4 ครั้ง | 1-2 ครั้ง | ต่อสัปดาห์ | 1-2 ครั้ง | ต่อเดือน | Occasionally | | |
| | | Total | Everyday | ต่อสัปดาห์ | ต่อสัปดาห์ | 1-2 ครั้ง | 1-2 times | 1-2 times | 1-2 times | per month | | |
| รวม | 2,712.3 | 1,839.0 | 873.3 | 85.8 | 98.1 | 211.4 | 211.4 | 130.3 | 347.8 | | | |
| 11 - 14 | 237.4 | 236.1 | 1.3 | - | - | 0.6 | 0.6 | 0.1 | 0.5 | | 11 - 14 | |
| 15 - 19 | 286.4 | 239.8 | 46.6 | 2.8 | 3.0 | 11.6 | 11.6 | 6.1 | 23.1 | | 15 - 19 | |
| 20 - 24 | 266.0 | 155.8 | 110.2 | 4.8 | 13.8 | 29.5 | 29.5 | 21.1 | 41.0 | | 20 - 24 | |
| 25 - 29 | 238.0 | 130.4 | 107.6 | 6.8 | 9.6 | 35.5 | 35.5 | 14.4 | 41.2 | | 25 - 29 | |
| 30 - 34 | 253.0 | 139.4 | 113.6 | 9.9 | 17.3 | 23.0 | 23.0 | 15.0 | 48.5 | | 30 - 34 | |
| 35 - 39 | 272.3 | 152.2 | 120.2 | 9.6 | 12.4 | 25.5 | 25.5 | 21.1 | 51.6 | | 35 - 39 | |
| 40 - 44 | 256.0 | 151.7 | 104.3 | 11.0 | 15.5 | 30.0 | 30.0 | 13.6 | 34.2 | | 40 - 44 | |
| 45 - 49 | 229.0 | 139.6 | 89.3 | 10.2 | 8.6 | 23.1 | 23.1 | 15.1 | 32.4 | | 45 - 49 | |
| 50 - 54 | 186.2 | 118.7 | 67.5 | 7.5 | 7.6 | 13.8 | 13.8 | 9.9 | 28.7 | | 50 - 54 | |
| 55 - 59 | 151.2 | 99.2 | 52.0 | 8.3 | 4.9 | 9.5 | 9.5 | 6.0 | 23.3 | | 55 - 59 | |
| 60 ปีขึ้นไป | 336.8 | 276.0 | 60.7 | 14.9 | 5.4 | 9.5 | 9.5 | 7.9 | 23.1 | | 60 and over | |

ตารางที่ 55 จำนวนประชากรอายุ 11 ปีขึ้นไป จำแนกตามพฤติกรรมการดื่มสุรา หมวดอายุ เพศและเขตการปกครอง ภาคตะวันออกเฉียงเหนือ (ต่อ)

TABLE 55 NUMBER OF POPULATION 11 YEARS OF AGED AND OVER BY ALCOHOLIC DRINKING HABIT, AGE GROUP, SEX AND AREA, NORTHEASTERN REGION (Contd.)

(หน่วยเป็นพัน ใน thousands)

| หมวดอายุ (ปี) เพศและเขตการปกครอง | พฤติกรรมการดื่มสุรา Alcoholic drinking habit | | | | | | | | | | Age group (years), sex and area | |
|-------------------------------------|--|-----------|------------|------------|-----------|------------|------------|----------|-----------------|-----------|------------------------------------|--------------------|
| | ไม่ดื่ม | | ดื่ม Drink | | | | | | ดื่มนาน ๆ ครั้ง | | | Occasionally |
| | Total | Not drink | รวม | ดื่มทุกวัน | 3-4 ครั้ง | 1-2 ครั้ง | ต่อสัปดาห์ | ต่อเดือน | 1-2 ครั้ง | ต่อเดือน | | |
| | | Total | Everyday | ต่อสัปดาห์ | 3-4 times | ต่อสัปดาห์ | 1-2 times | per week | per month | per month | | |
| นอกเขตเทศบาล | 15,251.8 | 10,190.8 | 5,061.0 | 537.3 | 486.7 | 975.9 | 726.1 | 2,335.0 | | | | Non-municipal area |
| 11 - 14 | 1,344.8 | 1,330.0 | 14.7 | - | - | 1.4 | 0.8 | 12.6 | | | | 11 - 14 |
| 15 - 19 | 1,608.7 | 1,311.3 | 297.4 | 11.7 | 24.8 | 52.2 | 40.4 | 168.3 | | | | 15 - 19 |
| 20 - 24 | 1,461.0 | 894.8 | 566.2 | 45.1 | 47.4 | 125.3 | 135.0 | 213.4 | | | | 20 - 24 |
| 25 - 29 | 1,320.4 | 743.0 | 577.4 | 62.9 | 69.9 | 102.0 | 86.4 | 256.2 | | | | 25 - 29 |
| 30 - 34 | 1,407.1 | 795.3 | 611.9 | 72.4 | 58.8 | 117.6 | 106.0 | 257.0 | | | | 30 - 34 |
| 35 - 39 | 1,523.3 | 861.4 | 661.9 | 56.1 | 69.6 | 112.8 | 96.6 | 326.9 | | | | 35 - 39 |
| 40 - 44 | 1,436.7 | 820.8 | 616.0 | 62.5 | 72.0 | 152.1 | 73.6 | 255.9 | | | | 40 - 44 |
| 45 - 49 | 1,293.1 | 736.7 | 556.3 | 62.6 | 41.8 | 118.6 | 53.4 | 280.0 | | | | 45 - 49 |
| 50 - 54 | 1,059.0 | 639.0 | 420.0 | 51.5 | 49.5 | 86.3 | 40.6 | 192.0 | | | | 50 - 54 |
| 55 - 59 | 865.2 | 572.3 | 292.9 | 46.2 | 24.5 | 36.3 | 30.2 | 155.6 | | | | 55 - 59 |
| 60 ขึ้นไป | 1,932.6 | 1,486.2 | 446.5 | 66.3 | 28.4 | 71.4 | 63.2 | 217.2 | | | | 60 and over |

ตารางที่ 56 จำนวนประชากรอายุ 11 ปีขึ้นไปดื่มสุรา จำแนกตามประเภทสุรา ความถี่ของการดื่มสุรา เพศและเขตการปกครอง ภาคตะวันออกเฉียงเหนือ

TABLE 56 NUMBER OF POPULATION 11 YEARS OF AGED AND OVER WHO DRINKING ALCOHOLIC BY TYPE OF ALCOHOLIC, FREQUENCY OF DRINKING ALCOHOLIC, SEX AND AREA, NORTHEASTERN REGION

| ประเภทสุรา ^{1/} เขตและเขตการปกครอง | รวม | ความถี่ของการดื่มสุรา | | | | Frequency of drinking alcoholic | | 1/ Type of alcoholic, sex and area |
|--|---------|------------------------|--|--|---|---------------------------------|--|--|
| | | ดื่มทุกวัน Everyday | 3-4 ครั้ง ต่อสัปดาห์ 3-4 times per week | 1-2 ครั้ง ต่อสัปดาห์ 1-2 times per week | 1-2 ครั้ง ต่อเดือน 1-2 times per month | ดื่มนาน ๆ ครั้ง Occasionally | | |
| รวม | | | | | | | | Total |
| เหล้าหมัก | 327.1 | 24.9 | 23.6 | 43.6 | 55.1 | 180.0 | | Bootleg whisky |
| เบียร์ | 3,702.1 | 232.1 | 301.9 | 718.9 | 567.9 | 1,881.2 | | Beer |
| ไวน์ | 85.2 | 6.1 | 16.4 | 15.7 | 8.9 | 38.1 | | Wine |
| เหล้ากลั่น | 1,327.5 | 80.7 | 143.0 | 353.1 | 181.0 | 569.7 | | Whisky |
| เหล้าขาว | 3,392.2 | 482.6 | 383.2 | 742.7 | 478.5 | 1,305.3 | | Rice whisky |
| ยาตองเหล้า | 269.7 | 55.2 | 21.7 | 58.1 | 38.7 | 96.0 | | Herbal liquor |
| อื่น ๆ | 0.5 | - | - | - | 0.2 | 0.3 | | Others |
| ชาย | | | | | | | | Male |
| เหล้าหมัก | 301.1 | 18.7 | 16.3 | 43.0 | 53.8 | 169.3 | | Bootleg whisky |
| เบียร์ | 3,026.7 | 215.9 | 276.2 | 665.7 | 506.5 | 1,362.4 | | Beer |
| ไวน์ | 39.0 | 3.1 | 9.6 | 11.1 | 2.0 | 13.4 | | Wine |
| เหล้ากลั่น | 1,160.8 | 75.0 | 132.3 | 335.9 | 167.8 | 449.6 | | Whisky |
| เหล้าขาว | 3,123.9 | 452.8 | 367.1 | 695.1 | 461.2 | 1,147.8 | | Rice whisky |
| ยาตองเหล้า | 217.0 | 47.8 | 17.5 | 47.6 | 34.0 | 70.1 | | Herbal liquor |
| อื่น ๆ | 0.3 | - | - | - | 0.2 | 0.2 | | Others |

(หน่วยเป็นพัน In thousands)

ตารางที่ 56 จำนวนประชากรอายุ 11 ปีขึ้นไปที่ดื่มสุรา จำแนกตามประเภทสุรา ความถี่ของการดื่มสุรา เพศและเขตการปกครอง ภาคตะวันออกเฉียงเหนือ (ต่อ)

TABLE 56 NUMBER OF POPULATION 11 YEARS OF AGED AND OVER WHO DRINKING ALCOHOLIC BY TYPE OF ALCOHOLIC, FREQUENCY OF DRINKING ALCOHOLIC, SEX AND AREA, NORTHEASTERN REGION (Contd.)

| ประเภทสุรา ^{1/} เขตและเขตการปกครอง | รวม | ความถี่ของการดื่มสุรา | | | | ความถี่ของการดื่มสุรา | | Type of alcoholic, sex and area |
|--|-------|------------------------|--|--|---|---|---------------------------------|------------------------------------|
| | | ดื่มทุกวัน Everyday | 3-4 ครั้ง ต่อสัปดาห์ 3-4 times per week | 1-2 ครั้ง ต่อสัปดาห์ 1-2 times per week | 1-2 ครั้ง ต่อเดือน 1-2 times per month | 1-2 ครั้ง ต่อเดือน 1-2 times per month | ดื่มนาน ๆ ครั้ง Occasionally | |
| หญิง | | | | | | | | |
| เหล้าหมัก | 26.1 | 6.2 | 7.3 | 0.6 | 1.3 | 10.7 | Bootleg whisky | |
| เบียร์ | 675.4 | 16.2 | 25.7 | 53.2 | 61.4 | 518.8 | Beer | |
| ไวน์ | 46.2 | 3.0 | 6.8 | 4.6 | 6.9 | 24.8 | Wine | |
| เหล้ากลั่น | 166.7 | 5.7 | 10.7 | 17.1 | 13.1 | 120.1 | Whisky | |
| เหล้าขาว | 268.3 | 29.8 | 16.1 | 47.6 | 17.2 | 157.6 | Rice whisky | |
| ยาดองเหล้า | 52.8 | 7.4 | 4.2 | 10.5 | 4.7 | 25.9 | Herbal liquor | |
| อื่น ๆ | 0.2 | - | - | - | - | 0.2 | Others | |
| ในเขตเทศบาล | | | | | | | | |
| เหล้าหมัก | 59.4 | 1.8 | 4.2 | 11.9 | 14.4 | 27.1 | Bootleg whisky | |
| เบียร์ | 659.0 | 43.2 | 65.1 | 158.3 | 107.9 | 284.4 | Beer | |
| ไวน์ | 22.1 | 1.0 | 1.5 | 3.5 | 2.4 | 13.7 | Wine | |
| เหล้ากลั่น | 362.2 | 22.6 | 47.0 | 111.5 | 55.5 | 125.6 | Whisky | |
| เหล้าขาว | 293.2 | 48.8 | 54.8 | 66.0 | 35.6 | 88.0 | Rice whisky | |
| ยาดองเหล้า | 34.5 | 10.1 | 5.6 | 7.1 | 2.2 | 9.5 | Herbal liquor | |
| อื่น ๆ | 0.5 | - | - | - | 0.2 | 0.3 | Others | |

(หน่วยเป็นพัน In thousands)

ตารางที่ 56 จำนวนประชากรอายุ 11 ปีขึ้นไปดื่มสุรา จำแนกตามประเภทสุรา ความถี่ของการดื่มสุรา เพศและเขตการปกครอง ภาคตะวันออกเฉียงเหนือ (ต่อ)

TABLE 56 NUMBER OF POPULATION 11 YEARS OF AGED AND OVER WHO DRINKING ALCOHOLIC BY TYPE OF ALCOHOLIC, FREQUENCY OF DRINKING ALCOHOLIC, SEX AND AREA, NORTHEASTERN REGION (Contd.)

| ประเภทสุรา ^{1/} เขตและเขตการปกครอง | รวม | ความถี่ของการดื่มสุรา | | | Frequency of drinking alcoholic | | 1/ Type of alcoholic, sex and area |
|--|---------|------------------------|--|--|---|---------------------------------|--|
| | | ดื่มทุกวัน Everyday | 3-4 ครั้ง ต่อสัปดาห์ 3-4 times per week | 1-2 ครั้ง ต่อสัปดาห์ 1-2 times per week | 1-2 ครั้ง ต่อเดือน 1-2 times per month | ดื่มนาน ๆ ครั้ง Occasionally | |
| นอกเขตเทศบาล | | | | | | | Non - municipal area |
| เหล้าหมัก | 267.8 | 23.0 | 19.4 | 31.7 | 40.7 | 152.9 | Bootleg whisky |
| เบียร์ | 3,043.1 | 188.9 | 236.8 | 560.6 | 460.0 | 1,596.8 | Beer |
| ไวน์ | 63.2 | 5.1 | 14.9 | 12.2 | 6.5 | 24.4 | Wine |
| เหล้ากลั่น | 965.3 | 58.1 | 96.0 | 241.6 | 125.5 | 444.1 | Whisky |
| เหล้าขาว | 3,099.0 | 433.8 | 328.4 | 676.7 | 442.8 | 1,217.4 | Rice whisky |
| ยกดอกเหล้า | 235.2 | 45.2 | 16.1 | 50.9 | 36.5 | 86.5 | Herbal liquor |
| อื่น ๆ | - | - | - | - | - | - | Others |

หมายเหตุ : 1/ ตอบได้มากกว่า 1 คำตอบ

Note : 1/ More than 1 answer

(หน่วยเป็นพัน In thousands)

ตารางที่ 57 จำนวนประชากรอายุ 11 ปีขึ้นไป จำแนกตามการขับ/ขี่รถ เพศและเขตการปกครอง ภาคตะวันออกเฉียงเหนือ

TABLE 57 NUMBER OF POPULATION 11 YEARS OF AGED AND OVER WHO DRIVING A VEHICLE BY SEX AND AREA, NORTHEASTERN REGION

(หน่วยเป็นพัน In thousands)

| การขับ/ขี่รถ | รวม Total | | ในเขตเทศบาล Municipal area | | | | นอกเขตเทศบาล Non - municipal area | | | | | |
|------------------|--------------|-------------|----------------------------|--------------|-------------|----------------|-----------------------------------|-------------|----------------|-----------------------|-------------|----------------|
| | รวม Total | ชาย Male | หญิง Female | รวม Total | ชาย Male | หญิง Female | รวม Total | ชาย Male | หญิง Female | รวม Total | ชาย Male | หญิง Female |
| | | | | | | | | | | | | |
| รวม | 17,964.1 | 8,869.6 | 9,094.5 | 2,712.3 | 1,317.7 | 1,394.6 | 15,251.8 | 7,551.9 | 7,699.9 | Total | | |
| ขับรถยนต์ | 584.9 | 438.5 | 146.4 | 149.2 | 98.9 | 50.3 | 435.7 | 339.6 | 96.1 | Driving car | | |
| ขี่รถจักรยานยนต์ | 9,773.0 | 5,104.2 | 4,668.7 | 1,389.3 | 646.1 | 743.2 | 8,383.6 | 4,458.1 | 3,925.5 | Ride motorcycle | | |
| ขับและขี่รถ | 2,545.2 | 1,844.7 | 700.5 | 583.6 | 395.8 | 187.8 | 1,961.7 | 1,448.9 | 512.7 | Driving a vehicle | | |
| ไม่ขับ / ขี่รถ | 5,061.1 | 1,482.2 | 3,578.9 | 590.2 | 176.9 | 413.3 | 4,470.8 | 1,305.3 | 3,165.6 | Not driving a vehicle | | |

ตารางที่ 58 จำนวนประชากรอายุ 11 ปีขึ้นไปที่มีรถยนต์/จักรยานยนต์/รถจักรยานยนต์ และดื่มแอลกอฮอล์ จำแนกตามการขับ/ที่รถยนต์หรือเครื่องดื่มที่มีแอลกอฮอล์
เพศและเขตการปกครอง ภาคตะวันออกเฉียงเหนือ

TABLE 58 NUMBER OF POPULATION 11 YEARS OF AGED AND OVER WHO DRIVING A VEHICLE AND DRINK ALCOHOLIC BY HABIT OF DRIVING AFTER DRUNK,
SEX AND AREA, NORTHEASTERN REGION

| การขับ/รถยนต์/จักรยานยนต์/รถจักรยานยนต์ หรือเครื่องดื่มที่มีแอลกอฮอล์ | รวม Total | | ในเขตเทศบาล Municipal area | | | | นอกเขตเทศบาล Non - municipal area | | | | Habit of driving after drunk | | | | |
|---|-----------|----------|----------------------------|----------|-------------|-----------|-----------------------------------|-------------|-----------|-------------|------------------------------|-------------|-------------|-------------|-------------|
| | รวม Total | ชาย Male | รวม Total | ชาย Male | หญิง Female | รวม Total | ชาย Male | หญิง Female | รวม Total | ชาย Male | | หญิง Female | | | |
| | | | | | | | | | | | | | หญิง Female | ชาย Male | หญิง Female |
| | | | | | | | | | | | | | ชาย Male | หญิง Female | ชาย Male |
| รวม | 5,177.2 | 4,559.5 | 617.6 | 804.9 | 681.9 | 123.0 | 4,372.3 | 3,877.7 | 494.6 | Total | | | | | |
| ไม่เคยขับ | 3,069.6 | 2,550.1 | 519.5 | 479.2 | 377.4 | 101.8 | 2,590.4 | 2,172.7 | 417.7 | Never drive | | | | | |
| เคยขับ | 2,107.5 | 2,009.4 | 98.1 | 325.7 | 304.4 | 21.3 | 1,781.8 | 1,705.0 | 76.9 | Ever drive | | | | | |
| เป็นประจำ | 203.3 | 193.3 | 10.0 | 34.8 | 33.6 | 1.2 | 168.5 | 159.7 | 8.8 | Everytime | | | | | |
| เป็นบางครั้ง | 1,904.2 | 1,816.1 | 88.1 | 290.9 | 270.8 | 20.1 | 1,613.4 | 1,545.3 | 68.1 | Sometime | | | | | |

(หน่วยเป็นพัน In thousands)

ตารางที่ 59 จำนวนประชากร จำแนกตามการใช้เข็มขัดนิรภัยขณะขับหรือโดยสารรถยนต์ตอนหน้า เพศและเขตการปกครอง ภาคตะวันออกเฉียงเหนือ

TABLE 59 NUMBER OF POPULATION BY USING SAFETY BELT WHEN DRIVING OR SIT IN FRONT SEAT, SEX AND AREA, NORTHEASTERN REGION

(หน่วยเป็นพัน In thousands)

| การใช้เข็มขัดนิรภัยขณะขับหรือโดยสารรถยนต์ตอนหน้า | รวม Total | | ในเขตเทศบาล Municipal area | | นอกเขตเทศบาล Non - municipal area | | Using safety belt when driving or sit in front seat | | | |
|--|-----------|----------|----------------------------|-------------|-----------------------------------|----------|---|-------------|-------------|------------------------------------|
| | รวม Total | ชาย Male | ชาย Male | หญิง Female | รวม Total | ชาย Male | | หญิง Female | | |
| | | | | | | | | | หญิง Female | ชาย Male |
| รวม | 21,980.2 | 10,922.5 | 11,057.7 | 3,311.2 | 1,618.9 | 1,692.4 | 18,669.0 | 9,303.6 | 9,365.3 | Total |
| ไม่เคยขับและโดยสารตอนหน้า | 8,962.1 | 4,185.9 | 4,776.1 | 963.7 | 435.9 | 527.8 | 7,998.4 | 3,750.0 | 4,248.4 | Never driving or sit in front seat |
| ขับหรือโดยสารรถยนต์ตอนหน้า | 13,018.1 | 6,736.6 | 6,281.5 | 2,347.5 | 1,182.9 | 1,164.6 | 10,670.6 | 5,553.7 | 5,117.0 | Driving or sit in front seat |
| การใช้เข็มขัดนิรภัย | 9,178.2 | 4,818.8 | 4,359.4 | 1,922.0 | 975.0 | 947.0 | 7,256.2 | 3,843.8 | 3,412.4 | Use safety belt |
| ใช้ทุกครั้ง | 3,832.8 | 2,053.6 | 1,779.1 | 1,034.7 | 532.2 | 502.5 | 2,798.1 | 1,521.4 | 1,276.7 | Everytime |
| ใช้เป็นบางครั้ง | 5,345.5 | 2,765.2 | 2,580.2 | 887.3 | 442.8 | 444.5 | 4,458.1 | 2,322.4 | 2,135.7 | Sometime |
| ไม่เคยใช้เข็มขัดนิรภัย | 3,546.1 | 1,762.8 | 1,783.3 | 403.9 | 195.0 | 208.9 | 3,142.2 | 1,567.7 | 1,574.5 | Never used safety belt |
| รถไม่มีเข็มขัดนิรภัย | 288.2 | 149.6 | 138.6 | 21.0 | 12.6 | 8.5 | 267.2 | 137.1 | 130.1 | Car don't have safety belt |
| อื่น ๆ | 5.6 | 5.4 | 0.3 | 0.6 | 0.3 | 0.3 | 5.0 | 5.0 | - | Others |

ตารางที่ 60 จำนวนประชากร จำแนกตามการสวมหมวกกันน็อคขณะขี่หรือโดยสารรถจักรยานยนต์ เขตและเขตการปกครอง ภาคตะวันออกเฉียงเหนือ

TABLE 60 NUMBER OF POPULATION BY WEARING HELMET WHEN RIDE OR TRAVEL MOTORCYCLE, SEX AND AREA, NORTHEASTERN REGION

(หน่วยเป็นพัน In thousands)

| การสวมหมวกกันน็อคขณะขี่หรือโดยสารรถจักรยานยนต์ | รวม Total | | ในเขตเทศบาล Municipal area | | | | นอกเขตเทศบาล Non - municipal area | | | |
|--|-----------|----------|----------------------------|-----------|-------------|-------------|-----------------------------------|-------------|----------|------------------------------------|
| | รวม Total | ชาย Male | หญิง Female | รวม Total | | หญิง Female | รวม Total | | ชาย Male | หญิง Female |
| | | | | ชาย Male | หญิง Female | | ชาย Male | หญิง Female | | |
| รวม | 21,980.2 | 10,922.5 | 11,057.7 | 3,311.2 | 1,618.9 | 1,692.4 | 18,669.0 | 9,303.6 | 9,365.3 | Total |
| ไม่เคยใส่และโดยสารรถจักรยานยนต์ | 2,403.1 | 1,091.5 | 1,311.7 | 407.8 | 170.1 | 237.7 | 1,995.3 | 921.3 | 1,074.0 | Never ride or travel by motorcycle |
| ขี่หรือโดยสารรถจักรยานยนต์ | 19,577.1 | 9,831.1 | 9,746.0 | 2,903.4 | 1,448.7 | 1,454.7 | 16,673.7 | 8,382.3 | 8,291.3 | Ride or travel by motorcycle |
| สวมหมวกกันน็อค | 15,209.0 | 7,908.6 | 7,300.4 | 2,477.8 | 1,253.1 | 1,224.8 | 12,731.2 | 6,655.5 | 6,075.6 | Wore helmet |
| สวมทุกครั้ง | 3,657.5 | 1,896.7 | 1,760.9 | 1,014.4 | 513.7 | 500.7 | 2,643.2 | 1,383.0 | 1,260.2 | Everytime |
| สวมเป็นบางครั้ง | 11,551.5 | 6,012.0 | 5,539.5 | 1,463.5 | 739.4 | 724.0 | 10,088.0 | 5,272.5 | 4,815.5 | Sometime |
| ไม่เคยสวมหมวกกันน็อค | 4,357.8 | 1,916.4 | 2,441.4 | 422.9 | 194.4 | 228.5 | 3,934.9 | 1,722.0 | 2,212.9 | Never wear helmet |
| อื่น ๆ | 10.3 | 6.1 | 4.2 | 2.6 | 1.3 | 1.4 | 7.6 | 4.8 | 2.8 | Others |

ตารางที่ 61 จำนวนประชากร จำแนกตามการได้รับบาดเจ็บหรือประสูติเหตุระหว่าง 1 เดือนก่อนวันสัมภาษณ์ เพศและเขตการปกครอง ภาคตะวันออกเฉียงเหนือ

TABLE 61 NUMBER OF POPULATION BY REPORTED EVER GOT INJURY OR ACCIDENT DURING 1 MONTH BEFORE INTERVIEW'S DATE, SEX AND AREA, NORTHEASTERN REGION

(หน่วยเป็นพัน In thousands)

| การได้รับบาดเจ็บหรือประสูติเหตุ | รวม Total | ในเขตเทศบาล | | | | นอกเขตเทศบาล | | | | รวม Total | เคย Reported ever got injury or accident |
|---|--------------|-------------|----------|---------|---------|--------------|----------|---------|---------|---|---|
| | | รวม | | หญิง | | รวม | | หญิง | | | |
| | | ชาย | หญิง | ชาย | หญิง | ชาย | หญิง | ชาย | หญิง | | |
| | Male | Female | Male | Female | Male | Female | Male | Female | | | |
| รวม | 21,980.2 | 10,922.5 | 11,057.7 | 3,311.2 | 1,618.9 | 1,692.4 | 18,669.0 | 9,303.6 | 9,365.3 | Total | |
| ไม่เคย | 20,972.6 | 10,310.3 | 10,662.3 | 3,203.0 | 1,565.7 | 1,637.3 | 17,769.6 | 8,744.6 | 9,025.0 | No | |
| เคย | 1,007.6 | 612.2 | 395.4 | 108.2 | 53.2 | 55.1 | 899.4 | 559.0 | 340.3 | Yes | |
| เพียงเล็กน้อยไม่ต้องหยุด กิจวัตรประจำวันแต่ไม่ได้ ไปรับการรักษา | 895.7 | 552.2 | 343.4 | 93.8 | 46.5 | 47.3 | 801.9 | 505.7 | 296.2 | Not performance regular activity and not received to cure | |
| ไม่สามารถปฏิบัติกิจวัตรประจำวันได้ | 26.0 | 10.2 | 15.8 | 2.2 | 1.6 | 0.6 | 23.8 | 8.6 | 15.2 | Performance regular activity | |
| ไปรับการรักษาพยาบาล | 65.3 | 33.1 | 32.2 | 9.9 | 4.1 | 5.8 | 55.4 | 29.0 | 26.4 | Received to cure | |
| ไม่สามารถปฏิบัติกิจวัตรประจำวันได้ และต้องไปรับการรักษาพยาบาล | 20.7 | 16.7 | 4.0 | 2.4 | 1.0 | 1.4 | 18.3 | 15.7 | 2.6 | Performance regular activity and received to cure | |

ตารางที่ 62 จำนวนประชากรที่เคยได้รับบาดเจ็บหรืออุบัติเหตุระหว่าง 1 เดือนก่อนวันสัมภาษณ์จนไม่สามารถปฏิบัติกิจวัตรประจำวันได้และ/หรือต้องไปรับการรักษา
 จำนวนตามสาเหตุที่ได้รับบาดเจ็บหรืออุบัติเหตุ และเขตเทศบาลเมือง

TABLE 62 NUMBER OF POPULATION WHO EVER GOT INJURY OR ACCIDENT DURING 1 MONTH BEFORE INTERVIEW'S DATE UNTIL PERFORM REGULAR
 ACTIVITY AND/OR RECEIVE TO CURE BY CAUSE OF INJURIES OR ACCIDENTS, SEX AND AREA, NORTHEASTERN REGION

| สาเหตุที่ได้รับบาดเจ็บหรืออุบัติเหตุ | รวม Total | | ในเขตเทศบาล Municipal area | | | | นอกเขตเทศบาล Non - municipal area | | | | สาเหตุของอุบัติเหตุหรือการบาดเจ็บ Cause of injuries or accidents |
|---|-----------|----------|----------------------------|-----------|-------------|-------------|-----------------------------------|-------------|-------------|------|---|
| | รวม Total | ชาย Male | หญิง Female | รวม Total | | หญิง Female | รวม Total | | หญิง Female | | |
| | | | | ชาย Male | หญิง Female | | ชาย Male | หญิง Female | | | |
| พลัดตกหกล้ม | 13.4 | 4.3 | 9.1 | 1.8 | 0.4 | 1.4 | 11.6 | 3.9 | 7.7 | 7.7 | Falls |
| ของมีคมบาด/ตำแทง | 3.6 | 3.4 | 0.1 | 0.8 | 0.7 | 0.1 | 2.7 | 2.7 | - | - | Cutting/prick/stab |
| ถูกไฟ/น้ำร้อนลวก | - | - | - | - | - | - | - | - | - | - | Burn |
| ถูกสัตว์มีพิษกัดหรือต่อย/ ถูกสัตว์ทำร้าย | 15.7 | 7.3 | 8.4 | 2.1 | 0.6 | 1.5 | 13.6 | 6.7 | 6.9 | 6.9 | insect bite |
| อุบัติเหตุจากรถจักรยานยนต์ทางบก | 50.6 | 25.2 | 25.4 | 7.1 | 3.2 | 3.9 | 43.5 | 22.0 | 21.5 | 21.5 | Accident from land traffic |
| อุบัติเหตุจากรถจักรยานยนต์ทางน้ำ/ทางอากาศ | 0.1 | - | 0.1 | 0.1 | - | 0.1 | - | - | - | - | Accident from water way/ air way |
| การเล่นกีฬา | 0.4 | - | 0.4 | 0.4 | - | 0.4 | - | - | - | - | Playing sport |
| ถูกทำร้ายร่างกาย | 3.1 | 3.1 | 0.0 | 0.2 | 0.2 | - | 2.9 | 2.9 | - | - | Being attacked |
| การชนหรือกระแทก โดยวัสดุ ทั้งแนวราบ และแนวตั้ง | 6.3 | 2.1 | 4.2 | 0.8 | 0.4 | 0.4 | 5.5 | 1.7 | 3.8 | 3.8 | Collision |
| การตกจากที่สูง | 3.3 | 3.2 | 0.1 | 0.5 | 0.4 | 0.1 | 2.8 | 2.8 | - | - | Falls from high |
| จากการทำงาน | 14.2 | 10.0 | 4.2 | 0.7 | 0.7 | - | 13.5 | 9.3 | 4.2 | 4.2 | Accident form working |
| อื่น ๆ | 1.4 | 1.2 | 0.1 | 0.1 | - | 0.1 | 1.2 | 1.2 | - | - | Others |

หมายเหตุ : 1/ ตอบได้มากกว่า 1 คำตอบ

Note : 1/ More than 1 answer

(หน่วยเป็นพัน In thousands)

ตารางที่ 63 จำนวนประชากรที่เคยได้รับบาดเจ็บหรืออุบัติเหตุระหว่าง 1 เดือนก่อนวันสัมภาษณ์ปฏิบัติกิจวัตรประจำวันได้และ/หรือต้องไปรับการรักษา
 จำนวนตามสถานที่ที่ได้รับบาดเจ็บหรืออุบัติเหตุ เพศและเขตการปกครอง ภาคตะวันออกเฉียงเหนือ

TABLE 63 NUMBER OF POPULATION WHO EVER GOT INJURY OR ACCIDENT DURING 1 MONTH BEFORE INTERVIEW'S DATE UNTIL PERFORM REGULAR
 ACTIVITY AND/OR RECEIVE TO CURE BY PLACE OF INJURIES OR ACCIDENTS, SEX AND AREA, NORTHEASTERN REGION

| สถานที่ที่ได้รับบาดเจ็บ หรืออุบัติเหตุ | รวม Total | | ในเขตเทศบาล | | | | นอกเขตเทศบาล | | | | 1/ Place of injuries or accidents |
|---|--------------|-------------|----------------|-------------|----------------|----------------------|----------------|--------------|-------------|----------------|---|
| | รวม Total | ชาย Male | หญิง Female | เทศบาล | | Non - municipal area | | รวม Total | ชาย Male | หญิง Female | |
| | | | | ชาย Male | หญิง Female | ชาย Male | หญิง Female | | | | |
| ภายในบ้าน | 14.7 | 3.3 | 11.5 | 0.3 | 0.8 | 1.1 | 0.3 | 0.8 | 2.9 | 10.7 | Inside house |
| บริเวณบ้าน | 13.2 | 9.5 | 3.7 | 0.4 | 1.7 | 2.1 | 0.4 | 1.7 | 9.0 | 2.0 | Around house |
| บนท้องถนน | 53.9 | 28.3 | 25.6 | 3.5 | 4.0 | 7.5 | 3.5 | 4.0 | 24.8 | 21.5 | On street |
| ในทุ่งนา/ไร่ | 20.2 | 10.0 | 10.2 | 0.4 | 0.3 | 0.6 | 0.4 | 0.3 | 9.6 | 9.9 | Rice field farm |
| ในโรงงาน | - | - | - | - | - | - | - | - | - | - | Plant or factory |
| ในสำนักงาน/ร้านค้า | 0.2 | 0.2 | - | 0.2 | - | 0.2 | 0.2 | - | - | - | Office or shop |
| ในโรงเรียน | 3.1 | 2.8 | 0.3 | 0.5 | 0.3 | 0.8 | 0.5 | 0.3 | 2.3 | 2.3 | School |
| ในแหล่งน้ำ | - | - | - | - | - | - | - | - | - | - | In the source of water |
| ที่สาธารณะ | 6.0 | 5.1 | 0.9 | 0.5 | 0.9 | 1.4 | 0.5 | 0.9 | 4.6 | 4.6 | Public |
| อื่น ๆ | 0.8 | 0.8 | - | 0.8 | - | 0.8 | 0.8 | - | - | - | Others |

หมายเหตุ : 1/ ตอบได้มากกว่า 1 คำตอบ

Note : 1/ More than 1 answer

(หน่วยเป็นพัน In thousands)

ภาคใต้

Southern Region

ตารางสถิติ

ภาคใต้

- ตารางที่ 1 จำนวนและร้อยละของประชากร จำแนกตามการได้รับสวัสดิการด้านคำรักษาพยาบาล หมวดอายุ เพศและเขตการปกครอง
- ตารางที่ 2 จำนวนประชากรที่ได้รับสวัสดิการด้านคำรักษาพยาบาล จำแนกตามประเภทสวัสดิการ คำรักษาพยาบาล หมวดอายุ เพศและเขตการปกครอง
- ตารางที่ 3 จำนวนประชากรที่ได้รับบัตรประกันสุขภาพ (บัตรทอง) จำแนกตามประเภทสถานพยาบาล ลำดับที่ 1 ที่ระบุนับบัตรประกันสุขภาพ เพศและเขตการปกครอง
- ตารางที่ 4 ร้อยละของผู้ตอบสัมภาษณ์ด้วยตนเองอายุ 15 ปีขึ้นไปที่ได้รับบัตรประกันสุขภาพ (บัตรทอง) จำแนกตามความพึงพอใจในสถานพยาบาลลำดับที่ 1 ที่ระบุนับบัตรประกันสุขภาพ เพศและเขตการปกครอง
- ตารางที่ 5 ร้อยละของผู้ตอบสัมภาษณ์ด้วยตนเองอายุ 15 ปีขึ้นไปที่ได้รับบัตรประกันสุขภาพ (บัตรทอง) จำแนกตามสาเหตุไม่พอใจในสถานพยาบาลลำดับที่ 1 ที่ระบุนับบัตรประกันสุขภาพ เพศและเขตการปกครอง
- ตารางที่ 6 จำนวนประชากรที่ได้รับบัตรประกันสุขภาพ (บัตรทอง) จำแนกตามประเภทสถานพยาบาล ลำดับที่ 2 ที่ระบุนับบัตรประกันสุขภาพ เพศและเขตการปกครอง
- ตารางที่ 7 ร้อยละของผู้ตอบสัมภาษณ์ด้วยตนเองอายุ 15 ปีขึ้นไปที่ได้รับบัตรประกันสุขภาพ (บัตรทอง) จำแนกตามความพึงพอใจในสถานพยาบาลลำดับที่ 2 ที่ระบุนับบัตรประกันสุขภาพ เพศและเขตการปกครอง
- ตารางที่ 8 ร้อยละของผู้ตอบสัมภาษณ์ด้วยตนเองอายุ 15 ปีขึ้นไปที่ได้รับบัตรประกันสุขภาพ (บัตรทอง) จำแนกตามสาเหตุไม่พอใจในสถานพยาบาลลำดับที่ 2 ที่ระบุนับบัตรประกันสุขภาพ เพศและเขตการปกครอง
- ตารางที่ 9 จำนวนและร้อยละของประชากร จำแนกตามการป่วยหรือรู้สึกไม่สบายระหว่าง 1 เดือนก่อนวันสัมภาษณ์ หมวดอายุ เพศและเขตการปกครอง
- ตารางที่ 10 จำนวนประชากรที่ป่วยหรือรู้สึกไม่สบายระหว่าง 1 เดือนก่อนวันสัมภาษณ์ จำแนกตามจำนวนครั้งที่ป่วย เพศและเขตการปกครอง
- ตารางที่ 11 จำนวนประชากรที่ป่วยหรือรู้สึกไม่สบายระหว่าง 1 เดือนก่อนวันสัมภาษณ์ จำแนกตามกลุ่มโรคหรืออาการที่ป่วยครั้งสุดท้าย เพศและเขตการปกครอง
- ตารางที่ 12 จำนวนประชากรที่ป่วยหรือรู้สึกไม่สบายระหว่าง 1 เดือนก่อนวันสัมภาษณ์ จำแนกตามผู้วินิจฉัยโรค เพศและเขตการปกครอง
- ตารางที่ 13 จำนวนประชากรที่ป่วยหรือรู้สึกไม่สบายระหว่าง 1 เดือนก่อนวันสัมภาษณ์ จำแนกตามการหยุดปฏิบัติกิจวัตรประจำวัน ระยะเวลาที่หยุดกิจวัตรประจำวัน เพศและเขตการปกครอง

ตารางสถิติ (ต่อ)

ภาคใต้

- | | | |
|----------|----|--|
| ตารางที่ | 14 | จำนวนประชากรที่ป่วยหรือรู้สึกไม่สบายระหว่าง 1 เดือนก่อนวันสัมภาษณ์ จำแนกตามวิธีการรักษาพยาบาลในการป่วยครั้งสุดท้าย เพศและเขตการปกครอง |
| ตารางที่ | 15 | จำนวนประชากรที่ป่วยหรือรู้สึกไม่สบายระหว่าง 1 เดือนก่อนวันสัมภาษณ์ จำแนกตามค่ารักษาพยาบาลรวมที่ใช้ในการป่วยครั้งสุดท้าย เพศและเขตการปกครอง |
| ตารางที่ | 16 | จำนวนประชากรที่ป่วยหรือรู้สึกไม่สบายระหว่าง 1 เดือนก่อนวันสัมภาษณ์ จำแนกตาม สวัสดิการค่ารักษาพยาบาลที่ใช้ในการป่วยครั้งสุดท้าย เพศและเขตการปกครอง |
| ตารางที่ | 17 | จำนวนประชากรที่ป่วยหรือรู้สึกไม่สบายระหว่าง 1 เดือนก่อนวันสัมภาษณ์ และไม่ได้ใช้ สวัสดิการค่ารักษาพยาบาลที่มี จำแนกตามสาเหตุที่ไม่ได้ใช้สิทธิค่ารักษาพยาบาล ในการป่วยครั้งสุดท้าย เพศและเขตการปกครอง |
| ตารางที่ | 18 | จำนวนและร้อยละของประชากร จำแนกตามการมีโรคเรื้อรังหรือโรคประจำตัว หมวดอายุ เพศและเขตการปกครอง |
| ตารางที่ | 19 | จำนวนประชากรที่มีโรคเรื้อรังหรือโรคประจำตัว จำแนกตามกลุ่มโรค เพศและเขตการปกครอง |
| ตารางที่ | 20 | จำนวนประชากรที่มีโรคเรื้อรังหรือโรคประจำตัว จำแนกตามการนัดพบแพทย์ ระหว่าง 1 เดือนก่อนวันสัมภาษณ์ จำนวนครั้งที่ไปใช้บริการ เพศและเขตการปกครอง.838 |
| ตารางที่ | 21 | จำนวนประชากรที่มีโรคเรื้อรังหรือโรคประจำตัวและใช้บริการตามที่แพทย์นัด ระหว่าง 1 เดือนก่อนวันสัมภาษณ์ จำแนกตามประเภทสถานพยาบาล เพศและเขตการปกครอง |
| ตารางที่ | 22 | จำนวนประชากรที่มีโรคเรื้อรังหรือโรคประจำตัวและใช้บริการตามที่แพทย์นัด ระหว่าง 1 เดือนก่อนวันสัมภาษณ์ จำแนกตามค่ารักษาพยาบาลในการใช้บริการ ครั้งสุดท้าย เพศและเขตการปกครอง |
| ตารางที่ | 23 | จำนวนประชากรที่มีโรคเรื้อรังหรือโรคประจำตัวและใช้บริการตามที่แพทย์นัด ระหว่าง 1 เดือนก่อนวันสัมภาษณ์ จำแนกตามสวัสดิการค่ารักษาพยาบาลที่ใช้ เพศและเขตการปกครอง |
| ตารางที่ | 24 | จำนวนประชากรที่มีโรคเรื้อรังหรือโรคประจำตัวที่ใช้บริการตามที่แพทย์นัด ระหว่าง 1 เดือนก่อนวันสัมภาษณ์และไม่ได้ใช้สิทธิค่ารักษาพยาบาลที่มี จำแนกตาม สาเหตุที่ไม่ได้ใช้สิทธิค่ารักษาพยาบาล เพศและเขตการปกครอง |
| ตารางที่ | 25 | จำนวนและร้อยละของประชากร จำแนกตามการเข้าพักรักษาในสถานพยาบาล ระหว่าง 12 เดือนก่อนวันสัมภาษณ์ หมวดอายุ เพศและเขตการปกครอง |

ตารางสถิติ (ต่อ)

ภาคใต้

- ตารางที่ 40 จำนวนประชากรที่รับบริการทันตกรรมระหว่าง 12 เดือนก่อนวันสัมภาษณ์ จำแนกตามค่าบริการทันตกรรมที่ใช้ในการรับบริการครั้งสุดท้าย เพศและเขตการปกครอง
- ตารางที่ 41 ร้อยละของผู้ตอบสัมภาษณ์ด้วยตนเองอายุ 15 ปีขึ้นไป จำแนกตามการเปรียบเทียบระดับสุขภาพของตนเองในปัจจุบันกับปีที่ผ่านมา หมวดอายุ เพศและเขตการปกครอง
- ตารางที่ 42 ร้อยละของผู้ตอบสัมภาษณ์ด้วยตนเองอายุ 15 ปีขึ้นไป จำแนกตามการเปรียบเทียบระดับสุขภาพของตนเองกับผู้อื่นที่มีอายุ เพศ ฐานะ หน้าที่การงานและความเป็นอยู่ที่คล้ายคลึงกับผู้ตอบสัมภาษณ์ หมวดอายุ เพศและเขตการปกครอง
- ตารางที่ 43 ร้อยละของผู้ตอบสัมภาษณ์ด้วยตนเองอายุ 15 ปีขึ้นไป จำแนกตามระดับสุขภาพของตนเองในปัจจุบัน หมวดอายุ เพศและเขตการปกครอง
- ตารางที่ 44 ร้อยละของผู้ตอบสัมภาษณ์ด้วยตนเองอายุ 15 ปีขึ้นไป จำแนกตามระดับความรุนแรงของความยากลำบากในการเคลื่อนไหว ระหว่าง 1 เดือนก่อนวันสัมภาษณ์ หมวดอายุ เพศและเขตการปกครอง
- ตารางที่ 45 ร้อยละของผู้ตอบสัมภาษณ์ด้วยตนเองอายุ 15 ปีขึ้นไป จำแนกตามระดับความรุนแรงของความยากลำบากในการดูแลตัวเอง ระหว่าง 1 เดือนก่อนวันสัมภาษณ์ หมวดอายุ เพศและเขตการปกครอง
- ตารางที่ 46 ร้อยละของผู้ตอบสัมภาษณ์ด้วยตนเองอายุ 15 ปีขึ้นไป จำแนกตามระดับความรุนแรงของความยากลำบากในการทำงานนอกบ้านหรือทำงานบ้าน ระหว่าง 1 เดือนก่อนวันสัมภาษณ์ หมวดอายุ เพศและเขตการปกครอง
- ตารางที่ 47 ร้อยละของผู้ตอบสัมภาษณ์ด้วยตนเองอายุ 15 ปีขึ้นไป จำแนกตามระดับความรุนแรงของการป่วยหรือรู้สึกไม่สบาย ระหว่าง 1 เดือนก่อนวันสัมภาษณ์ หมวดอายุ เพศและเขตการปกครอง
- ตารางที่ 48 ร้อยละของผู้ตอบสัมภาษณ์ด้วยตนเองอายุ 15 ปีขึ้นไป จำแนกตามระดับความรุนแรงของการผิดปกติหรือเจ็บปวดในช่องปาก ระหว่าง 1 เดือนก่อนวันสัมภาษณ์ หมวดอายุ เพศและเขตการปกครอง
- ตารางที่ 49 ร้อยละของผู้ตอบสัมภาษณ์ด้วยตนเองอายุ 15 ปีขึ้นไป จำแนกตามระดับความรุนแรงของความรู้สึก หดหู่ เศร้า เสียใจ หรือวิตกกังวล ระหว่าง 1 เดือนก่อนวันสัมภาษณ์ หมวดอายุ เพศและเขตการปกครอง
- ตารางที่ 50 ร้อยละของผู้ตอบสัมภาษณ์ด้วยตนเองอายุ 15 ปีขึ้นไป จำแนกตามระดับความรุนแรงของความยากลำบากในการตั้งสมาธิ หรือจดจำสิ่งต่าง ๆ ระหว่าง 1 เดือนก่อนวันสัมภาษณ์ หมวดอายุ เพศและเขตการปกครอง

ตารางสถิติ (ต่อ)

ภาคใต้

- ตารางที่ 51 ร้อยละของผู้ตอบสัมภาษณ์ด้วยตนเองอายุ 15 ปีขึ้นไป จำแนกตามระดับความรุนแรงของความยากลำบากในการร่วมกิจกรรมกับบุคคลอื่น หรือการเข้าร่วมในสังคม/ชุมชน ระหว่าง 1 เดือนก่อน วันสัมภาษณ์ หมวดอายุ เพศและเขตการปกครอง
- ตารางที่ 52 จำนวนประชากรอายุ 11 ปีขึ้นไป จำแนกตามพฤติกรรมการสูบบุหรี่ หมวดอายุ เพศและเขตการปกครอง
- ตารางที่ 53 จำนวนประชากรอายุ 11 ปีขึ้นไปที่ปัจจุบันสูบบุหรี่และเคยสูบบุหรี่ จำแนกตามอายุที่เริ่มสูบบุหรี่ หมวดอายุ เพศและเขตการปกครอง
- ตารางที่ 54 จำนวนประชากรอายุ 11 ปีขึ้นไปที่ปัจจุบันสูบบุหรี่ จำแนกตามจำนวนบุหรี่ที่สูบต่อวัน หมวดอายุ เพศและเขตการปกครอง
- ตารางที่ 55 จำนวนประชากรอายุ 11 ปีขึ้นไป จำแนกตามพฤติกรรมการดื่มสุรา หมวดอายุ เพศและเขตการปกครอง
- ตารางที่ 56 จำนวนประชากรอายุ 11 ปีขึ้นไปที่ดื่มสุรา จำแนกตามประเภทสุรา ความถี่ของการดื่มสุรา เพศและเขตการปกครอง
- ตารางที่ 57 จำนวนประชากรอายุ 11 ปีขึ้นไป จำแนกตามการขับ/ ซี่รถ เพศและเขตการปกครอง
- ตารางที่ 58 จำนวนประชากรอายุ 11 ปีขึ้นไปที่ขับรถยนต์ / ซี่รถจักรยานยนต์และดื่มแอลกอฮอล์ จำแนกตามการขับ/ซี่รถขณะมีเมาสุราหรือเครื่องดื่มที่มีแอลกอฮอล์ เพศและเขตการปกครอง
- ตารางที่ 59 จำนวนประชากร จำแนกตามการใช้เข็มขัดนิรภัยขณะขับหรือโดยสารรถยนต์ตอนหน้า เพศและเขตการปกครอง
- ตารางที่ 60 จำนวนประชากร จำแนกตามการสวมหมวกกันน็อคขณะขี่หรือโดยสารรถจักรยานยนต์ เพศและเขตการปกครอง
- ตารางที่ 61 จำนวนประชากร จำแนกตามการได้รับบาดเจ็บหรือประสบบุบัติเหตุระหว่าง 1 เดือนก่อนวันสัมภาษณ์ เพศและเขตการปกครอง
- ตารางที่ 62 จำนวนประชากรที่เคยได้รับบาดเจ็บหรืออุบัติเหตุระหว่าง 1 เดือนก่อนวันสัมภาษณ์ จนไม่สามารถปฏิบัติกิจวัตรประจำวันได้และ/หรือต้องไปรับการรักษา จำแนกตามสาเหตุที่ได้รับบาดเจ็บหรืออุบัติเหตุ เพศและเขตการปกครอง
- ตารางที่ 63 จำนวนประชากรที่เคยได้รับบาดเจ็บหรืออุบัติเหตุระหว่าง 1 เดือนก่อนวันสัมภาษณ์ จนไม่สามารถปฏิบัติกิจวัตรประจำวันได้และ/หรือต้องไปรับการรักษา จำแนกตามสถานที่ที่ได้รับบาดเจ็บหรืออุบัติเหตุ เพศ และเขตการปกครอง

ตารางที่ 1 จำนวนและร้อยละของประชากร จำนวนตามการได้รับสวัสดิการด้านค่ารักษาพยาบาล หมวดอายุ เพศและเขตการปกครอง ภาคใต้

TABLE 1 NUMBER AND PERCENTAGE OF POPULATION BY REPORTED RECEIVING HEALTH INSURANCE, AGE GROUP, SEX AND AREA, SOUTHERN REGION

(หน่วยเป็นพัน In thousands)

| หมวดอายุ (ปี) และเขตการปกครอง | รวม Total | | ชาย Male | | หญิง Female | | Age group (years) and area |
|----------------------------------|-----------|---------|----------|---------|-------------|---------|-------------------------------|
| | รวม | ร้อยละ | รวม | ร้อยละ | รวม | ร้อยละ | |
| | Total | Percent | Total | Percent | Total | Percent | |
| ยอดรวม | 8,858.4 | 8,552.1 | 4,379.2 | 4,221.9 | 4,479.2 | 4,330.3 | Total |
| น้อยกว่า 5 | 800.0 | 744.5 | 407.3 | 378.3 | 392.7 | 366.2 | Less than 5 |
| 5 - 9 | 731.8 | 718.9 | 374.3 | 366.0 | 357.5 | 352.9 | 5 - 9 |
| 10 - 14 | 775.8 | 758.0 | 395.6 | 387.9 | 380.2 | 370.1 | 10 - 14 |
| 15 - 19 | 802.6 | 772.1 | 410.3 | 393.3 | 392.3 | 378.8 | 15 - 19 |
| 20 - 24 | 787.7 | 752.0 | 398.9 | 386.1 | 388.8 | 365.9 | 20 - 24 |
| 25 - 29 | 715.7 | 683.7 | 361.3 | 342.9 | 354.4 | 340.8 | 25 - 29 |
| 30 - 34 | 709.2 | 673.7 | 348.3 | 330.4 | 360.9 | 343.3 | 30 - 34 |
| 35 - 39 | 688.5 | 660.2 | 334.7 | 316.1 | 353.8 | 344.1 | 35 - 39 |
| 40 - 44 | 646.2 | 629.9 | 314.0 | 306.9 | 332.3 | 323.0 | 40 - 44 |
| 45 - 49 | 555.8 | 544.6 | 268.6 | 262.8 | 287.1 | 281.8 | 45 - 49 |
| 50 - 54 | 440.3 | 430.7 | 212.8 | 207.5 | 227.5 | 223.1 | 50 - 54 |
| 55 - 59 | 330.4 | 325.0 | 158.3 | 156.0 | 172.1 | 169.0 | 55 - 59 |
| 60 - 64 | 265.3 | 262.4 | 126.8 | 125.0 | 138.5 | 137.4 | 60 - 64 |
| 65 - 69 | 234.1 | 229.8 | 108.2 | 105.2 | 125.8 | 124.6 | 65 - 69 |
| 70 - 74 | 172.4 | 170.1 | 76.9 | 76.4 | 95.5 | 93.7 | 70 - 74 |
| 75 ขึ้นไป | 202.6 | 196.5 | 82.8 | 81.2 | 119.8 | 115.4 | 75 and over |

ตารางที่ 1 จำนวนและร้อยละของประชากร จำแนกตามการได้รับสวัสดิการด้านรักษาพยาบาล หมวดอายุ เพศและเขตการปกครอง ภาคใต้ (ต่อ)

TABLE 1 NUMBER AND PERCENTAGE OF POPULATION BY REPORTED RECEIVING HEALTH INSURANCE, AGE GROUP, SEX AND AREA, SOUTHERN REGION (Contd.)

(หน่วยเป็นพัน In thousands)

| หมวดอายุ (ปี) และเขตการปกครอง | รวม Total | | | ชาย Male | | | หญิง Female | | | Age group (years) and area |
|----------------------------------|-----------|---------|---------|----------|---------|---------|-------------|---------|---------|-------------------------------|
| | รวม | ได้รับ | ร้อยละ | รวม | ได้รับ | ร้อยละ | รวม | ได้รับ | ร้อยละ | |
| | Total | Receive | Percent | Total | Receive | Percent | Total | Receive | Percent | |
| ในเขตเทศบาล | 2,091.4 | 1,957.1 | 93.6 | 1,019.0 | 949.4 | 93.2 | 1,072.4 | 1,007.7 | 94.0 | Municipal area |
| น้อยกว่า 5 | 186.6 | 167.9 | 90.0 | 93.9 | 78.7 | 83.8 | 92.8 | 89.2 | 96.2 | Less than 5 |
| 5 - 9 | 170.0 | 162.6 | 95.7 | 85.9 | 82.4 | 95.9 | 84.0 | 80.2 | 95.5 | 5 - 9 |
| 10 - 14 | 179.5 | 167.2 | 93.1 | 90.4 | 85.8 | 94.9 | 89.1 | 81.5 | 91.4 | 10 - 14 |
| 15 - 19 | 187.8 | 170.0 | 90.5 | 94.7 | 83.0 | 87.6 | 93.2 | 87.0 | 93.4 | 15 - 19 |
| 20 - 24 | 189.4 | 172.5 | 91.1 | 93.8 | 87.3 | 93.1 | 95.6 | 85.2 | 89.1 | 20 - 24 |
| 25 - 29 | 172.9 | 163.1 | 94.4 | 85.7 | 82.8 | 96.5 | 87.1 | 80.4 | 92.2 | 25 - 29 |
| 30 - 34 | 170.7 | 155.6 | 91.2 | 82.4 | 72.6 | 88.1 | 88.3 | 83.0 | 94.1 | 30 - 34 |
| 35 - 39 | 164.5 | 156.9 | 95.4 | 78.7 | 75.6 | 96.0 | 85.8 | 81.3 | 94.7 | 35 - 39 |
| 40 - 44 | 153.7 | 145.7 | 94.7 | 73.6 | 70.6 | 95.9 | 80.1 | 75.0 | 93.7 | 40 - 44 |
| 45 - 49 | 131.9 | 126.6 | 96.0 | 63.0 | 60.1 | 95.4 | 68.9 | 66.5 | 96.6 | 45 - 49 |
| 50 - 54 | 103.9 | 101.8 | 98.0 | 49.6 | 48.6 | 98.0 | 54.3 | 53.2 | 98.0 | 50 - 54 |
| 55 - 59 | 76.9 | 74.5 | 96.8 | 36.5 | 36.1 | 99.1 | 40.4 | 38.4 | 94.8 | 55 - 59 |
| 60 - 64 | 61.9 | 59.0 | 95.3 | 29.3 | 27.4 | 93.8 | 32.6 | 31.5 | 96.7 | 60 - 64 |
| 65 - 69 | 54.6 | 51.7 | 94.7 | 24.9 | 23.2 | 93.3 | 29.7 | 28.4 | 95.8 | 65 - 69 |
| 70 - 74 | 40.2 | 39.6 | 98.5 | 17.7 | 17.6 | 99.4 | 22.5 | 22.0 | 97.8 | 70 - 74 |
| 75 ขึ้นไป | 47.0 | 42.5 | 90.4 | 19.0 | 17.6 | 92.8 | 28.1 | 24.9 | 88.7 | 75 and over |

ตารางที่ 1 จำนวนและร้อยละของประชากร จำแนกตามการได้รับสวัสดิการด้านค่ารักษาพยาบาล หมวดอายุ เพศและเขตการปกครอง ภาคใต้ (ต่อ)

TABLE 1 NUMBER AND PERCENTAGE OF POPULATION BY REPORTED RECEIVING HEALTH INSURANCE, AGE GROUP, SEX AND AREA, SOUTHERN REGION (Contd.)

(หน่วยเป็นพัน In thousands)

| หมวดอายุ (ปี) และเขตการปกครอง | รวม Total | | | ชาย Male | | | หญิง Female | | | Age group (years) and area |
|----------------------------------|-----------|---------|---------|----------|---------|---------|-------------|---------|---------|-------------------------------|
| | รวม | ได้รับ | ร้อยละ | รวม | ได้รับ | ร้อยละ | รวม | ได้รับ | ร้อยละ | |
| | Total | Receive | Percent | Total | Receive | Percent | Total | Receive | Percent | |
| นอกเขตเทศบาล | 6,767.0 | 6,595.0 | 97.5 | 3,360.2 | 3,272.5 | 97.4 | 3,406.8 | 3,322.5 | 97.5 | Non-municipal area |
| น้อยกว่า 5 | 613.4 | 576.6 | 94.0 | 313.5 | 299.6 | 95.6 | 300.0 | 277.0 | 92.3 | Less than 5 |
| 5 - 9 | 561.8 | 556.3 | 99.0 | 288.4 | 283.5 | 98.3 | 273.5 | 272.7 | 99.7 | 5 - 9 |
| 10 - 14 | 596.3 | 590.8 | 99.1 | 305.2 | 302.1 | 99.0 | 291.1 | 288.7 | 99.2 | 10 - 14 |
| 15 - 19 | 614.7 | 602.1 | 97.9 | 315.6 | 310.3 | 98.3 | 299.1 | 291.8 | 97.5 | 15 - 19 |
| 20 - 24 | 598.3 | 579.5 | 96.9 | 305.2 | 298.8 | 97.9 | 293.2 | 280.7 | 95.8 | 20 - 24 |
| 25 - 29 | 542.9 | 520.6 | 95.9 | 275.6 | 260.2 | 94.4 | 267.3 | 260.4 | 97.5 | 25 - 29 |
| 30 - 34 | 538.5 | 518.1 | 96.2 | 265.8 | 257.8 | 97.0 | 272.7 | 260.3 | 95.5 | 30 - 34 |
| 35 - 39 | 524.0 | 503.4 | 96.1 | 256.0 | 240.5 | 94.0 | 268.0 | 262.8 | 98.1 | 35 - 39 |
| 40 - 44 | 492.5 | 484.2 | 98.3 | 240.4 | 236.3 | 98.3 | 252.1 | 247.9 | 98.3 | 40 - 44 |
| 45 - 49 | 423.9 | 418.0 | 98.6 | 205.6 | 202.7 | 98.6 | 218.3 | 215.3 | 98.7 | 45 - 49 |
| 50 - 54 | 336.4 | 328.9 | 97.8 | 163.2 | 158.9 | 97.4 | 173.2 | 169.9 | 98.1 | 50 - 54 |
| 55 - 59 | 253.4 | 250.5 | 98.8 | 121.8 | 119.9 | 98.4 | 131.7 | 130.6 | 99.2 | 55 - 59 |
| 60 - 64 | 203.5 | 203.5 | 100.0 | 97.6 | 97.6 | 100.0 | 105.9 | 105.9 | 100.0 | 60 - 64 |
| 65 - 69 | 179.5 | 178.2 | 99.3 | 83.3 | 82.0 | 98.4 | 96.2 | 96.2 | 100.0 | 65 - 69 |
| 70 - 74 | 132.2 | 130.5 | 98.7 | 59.2 | 58.8 | 99.3 | 73.0 | 71.8 | 98.3 | 70 - 74 |
| 75 ขึ้นไป | 155.6 | 154.0 | 99.0 | 63.9 | 63.6 | 99.5 | 91.7 | 90.5 | 98.6 | 75 and over |

ตารางที่ 2 จำนวนประชากรที่ได้รับสวัสดิการด้านข้าราชการที่กรมการคลัง กรมการคลัง และเขตการปกครอง ภาคใต้

TABLE 2 NUMBER OF POPULATION WHO RECEIVED HEALTH INSURANCE BY TYPE OF HEALTH INSURANCE, AGE GROUP, SEX AND AREA, SOUTHERN REGION

(หน่วยเป็นพัน In thousands)

| หมวดอายุ (ปี) เพศและเขตการปกครอง | ประเภทสวัสดิการข้าราชการ / Type of health insurance 1/ | | | | | | | | | | Total |
|-------------------------------------|--|---|---|--|---|------------------|------------------------------------|------|------|-------------|-------|
| | บัตรประกันสุขภาพ Universal coverage card | ประกันสังคม / กองทุนเงินทดแทน Social security / workmen compensation fund | สวัสดิการข้าราชการ / ข้าราชการบำนาญ / รัฐวิสาหกิจ Gov. office welfare / pensioner / state enterprise welfare | ประกันสุขภาพ กับบริษัท ประกัน Private health insurance | สวัสดิการ จัดโดย นายจ้าง Employer welfare | อื่น ๆ Others | Age group (years), sex and area | | | | |
| | ไม่เสีย 30 บาท Not pay fee 30 baht | เสีย 30 บาท Pay fee 30 baht | | | | | | | | | |
| ยอดรวม | 2,363.8 | 4,745.6 | 640.7 | 763.5 | 235.7 | 32.1 | 85.1 | 32.1 | 85.1 | Total | |
| น้อยกว่า 5 | 514.1 | 174.1 | - | 45.6 | 13.9 | 0.5 | 5.0 | 0.5 | 5.0 | Less than 5 | |
| 5 - 9 | 477.1 | 186.5 | - | 53.5 | 6.8 | - | 4.7 | - | 4.7 | 5 - 9 | |
| 10 - 14 | 368.1 | 324.6 | - | 55.3 | 19.3 | 0.4 | 1.5 | 0.4 | 1.5 | 10 - 14 | |
| 15 - 19 | 69.5 | 634.8 | 14.1 | 46.0 | 19.0 | 2.9 | 6.3 | 2.9 | 6.3 | 15 - 19 | |
| 20 - 24 | 50.7 | 579.5 | 103.9 | 20.8 | 21.2 | 3.0 | 11.0 | 3.0 | 11.0 | 20 - 24 | |
| 25 - 29 | 49.6 | 455.0 | 175.9 | 12.6 | 22.7 | 4.0 | 5.1 | 4.0 | 5.1 | 25 - 29 | |
| 30 - 34 | 56.2 | 451.0 | 138.4 | 31.9 | 27.1 | 4.5 | 1.8 | 4.5 | 1.8 | 30 - 34 | |
| 35 - 39 | 64.7 | 438.8 | 78.9 | 70.3 | 18.2 | 6.4 | 6.7 | 6.4 | 6.7 | 35 - 39 | |
| 40 - 44 | 47.0 | 462.9 | 60.5 | 57.1 | 15.3 | 6.5 | 10.7 | 6.5 | 10.7 | 40 - 44 | |
| 45 - 49 | 60.5 | 368.7 | 32.0 | 73.4 | 24.8 | 1.3 | 10.9 | 1.3 | 10.9 | 45 - 49 | |
| 50 - 54 | 47.8 | 287.7 | 15.2 | 76.7 | 16.0 | 2.3 | 8.4 | 2.3 | 8.4 | 50 - 54 | |
| 55 - 59 | 44.5 | 215.3 | 13.1 | 48.4 | 14.0 | - | 4.0 | - | 4.0 | 55 - 59 | |
| 60 - 64 | 123.1 | 72.7 | 3.1 | 63.8 | 5.8 | - | 1.3 | - | 1.3 | 60 - 64 | |
| 65 - 69 | 148.5 | 51.4 | 5.4 | 22.7 | 8.3 | - | 2.9 | - | 2.9 | 65 - 69 | |
| 70 - 74 | 113.3 | 19.7 | - | 37.4 | 2.8 | 0.3 | 2.7 | 0.3 | 2.7 | 70 - 74 | |
| 75 ขึ้นไป | 129.1 | 22.9 | 0.3 | 48.2 | 0.4 | - | 2.2 | - | 2.2 | 75 and over | |

ตารางที่ 2 จำนวนประชากรที่ได้รับสวัสดิการด้านค่ารักษาพยาบาล จำแนกตามประเภทสวัสดิการค่ารักษาพยาบาล หมวดอายุ เพศและเขตการปกครอง ภาคภาคใต้ (ต่อ)

TABLE 2 NUMBER OF POPULATION WHO RECEIVED HEALTH INSURANCE BY TYPE OF HEALTH INSURANCE, AGE GROUP, SEX AND AREA, SOUTHERN REGION (Contd.)

| หมวดอายุ (ปี) เพศและเขตการปกครอง | ประเภทสวัสดิการค่ารักษาพยาบาล ^{1/} Type of health insurance ^{1/} | | | | | | | | | | Age group (years), sex and area |
|-------------------------------------|--|---|---|---|---|------------------|------|-------------|--|--|------------------------------------|
| | บัตรประกันสุขภาพ Universal coverage card | ประกันสังคม / กองทุนเงินทดแทน Social security / workmen compensation fund | สวัสดิการข้าราชการ / ข้าราชการบำนาญ / รัฐวิสาหกิจ Gov. office welfare / pensioner / state enterprise welfare | ประกันสุขภาพ ประกันสุขภาพ Private health insurance | สวัสดิการ จัดโดย นายจ้าง Employer welfare | อื่น ๆ Others | | | | | |
| | ประเภทมี พ. ไม่เสีย 30 บาท Pay fee 30 baht | ประเภทไม่มี พ. เสีย 30 บาท Pay fee 30 baht | | | | | | | | | |
| ชาย | 1,140.4 | 2,356.9 | 332.8 | 369.2 | 127.3 | 14.8 | 45.4 | Male | | | |
| น้อยกว่า 5 | 256.8 | 84.5 | - | 27.7 | 8.3 | 0.5 | 5.0 | Less than 5 | | | |
| 5 - 9 | 238.4 | 96.3 | - | 30.7 | 3.1 | - | 1.1 | 5 - 9 | | | |
| 10 - 14 | 193.0 | 160.5 | - | 30.3 | 13.9 | 0.4 | - | 10 - 14 | | | |
| 15 - 19 | 31.4 | 323.6 | 4.7 | 25.3 | 8.9 | 2.3 | 4.4 | 15 - 19 | | | |
| 20 - 24 | 29.9 | 294.6 | 48.9 | 8.7 | 15.7 | 0.2 | 7.7 | 20 - 24 | | | |
| 25 - 29 | 25.7 | 229.4 | 91.0 | 3.1 | 11.1 | 2.6 | 4.5 | 25 - 29 | | | |
| 30 - 34 | 31.8 | 230.5 | 59.9 | 10.6 | 14.6 | 1.9 | 1.6 | 30 - 34 | | | |
| 35 - 39 | 28.3 | 212.1 | 40.2 | 29.2 | 12.8 | 2.9 | 2.6 | 35 - 39 | | | |
| 40 - 44 | 23.7 | 220.7 | 38.4 | 25.5 | 6.2 | 3.6 | 6.9 | 40 - 44 | | | |
| 45 - 49 | 27.1 | 174.9 | 24.0 | 33.6 | 11.9 | - | 5.2 | 45 - 49 | | | |
| 50 - 54 | 18.4 | 137.8 | 8.9 | 42.7 | 4.9 | 0.5 | 4.0 | 50 - 54 | | | |
| 55 - 59 | 20.7 | 102.8 | 8.4 | 23.9 | 5.6 | - | 0.9 | 55 - 59 | | | |
| 60 - 64 | 43.6 | 44.2 | 2.9 | 34.9 | 4.4 | - | 0.3 | 60 - 64 | | | |
| 65 - 69 | 60.5 | 27.6 | 5.4 | 11.6 | 3.3 | - | 0.9 | 65 - 69 | | | |
| 70 - 74 | 54.3 | 9.1 | - | 13.1 | 2.6 | - | 0.2 | 70 - 74 | | | |
| 75 ขึ้นไป | 56.9 | 8.4 | - | 18.3 | 0.2 | - | - | 75 and over | | | |

(หน่วยเป็นพัน In thousands)

ตารางที่ 2 จำนวนประชากรที่ได้รับสวัสดิการด้านค่ารักษาพยาบาล จำนวนตามประเภทสวัสดิการค่ารักษาพยาบาล หมวดอายุ เพศและเขตการปกครอง ภาคภาคใต้ (ต่อ)

TABLE 2 NUMBER OF POPULATION WHO RECEIVED HEALTH INSURANCE BY TYPE OF HEALTH INSURANCE, AGE GROUP, SEX AND AREA, SOUTHERN REGION (Contd.)

| หมวดอายุ (ปี) เพศและเขตการปกครอง | ประเภทสวัสดิการค่ารักษาพยาบาล ^{1/} Type of health insurance ^{1/} | | | | | | | | | | Age group (years), sex and area |
|-------------------------------------|--|---|---|---|---------------------------------------|--------------------------------|---------------------|-------------|--------|--|------------------------------------|
| | บัตรประกันสุขภาพ Universal coverage card | | ประกันสังคม / สวัสดิการข้าราชการ / กองทุนเงินทดแทน | | ประกันสุขภาพ กับบริษัท | | สวัสดิการ จัดโดย | | อื่น ๆ | | |
| | ประเภทไม่มี พ. เสีย 30 บาท Not pay fee 30 baht | ประเภทไม่มี พ. เสีย 30 บาท Pay fee 30 baht | Social security / workmen compensation fund | ข้าราชการบำนาญ / รัฐวิสาหกิจ Gov. office welfare / pensioner / state enterprise welfare | ประกัน Private health insurance | นายจ้าง Employer welfare | Others | | | | |
| หญิง | 1,223.5 | 2,388.8 | 307.9 | 394.4 | 108.4 | 17.3 | 39.7 | Female | | | |
| น้อยกว่า 5 | 257.3 | 89.6 | - | 17.9 | 5.6 | - | - | Less than 5 | | | |
| 5 - 9 | 238.7 | 90.2 | - | 22.8 | 3.7 | - | 3.6 | 5 - 9 | | | |
| 10 - 14 | 175.1 | 164.1 | - | 25.0 | 5.4 | - | 1.5 | 10 - 14 | | | |
| 15 - 19 | 38.1 | 311.3 | 9.4 | 20.7 | 10.0 | 0.6 | 1.8 | 15 - 19 | | | |
| 20 - 24 | 20.8 | 284.9 | 55.0 | 12.1 | 5.6 | 2.8 | 3.3 | 20 - 24 | | | |
| 25 - 29 | 23.9 | 225.6 | 84.9 | 9.5 | 11.6 | 1.4 | 0.6 | 25 - 29 | | | |
| 30 - 34 | 24.5 | 220.6 | 78.5 | 21.3 | 12.6 | 2.6 | 0.2 | 30 - 34 | | | |
| 35 - 39 | 36.4 | 226.7 | 38.7 | 41.1 | 5.4 | 3.6 | 4.1 | 35 - 39 | | | |
| 40 - 44 | 23.3 | 242.2 | 22.1 | 31.6 | 9.1 | 2.9 | 3.8 | 40 - 44 | | | |
| 45 - 49 | 33.4 | 193.8 | 7.9 | 39.8 | 12.9 | 1.3 | 5.7 | 45 - 49 | | | |
| 50 - 54 | 29.4 | 149.9 | 6.3 | 33.9 | 11.1 | 1.8 | 4.4 | 50 - 54 | | | |
| 55 - 59 | 23.8 | 112.5 | 4.8 | 24.5 | 8.4 | - | 3.1 | 55 - 59 | | | |
| 60 - 64 | 79.5 | 28.5 | 0.2 | 29.0 | 1.4 | - | 1.0 | 60 - 64 | | | |
| 65 - 69 | 88.0 | 23.8 | - | 11.1 | 5.1 | - | 2.0 | 65 - 69 | | | |
| 70 - 74 | 59.0 | 10.5 | - | 24.3 | 0.2 | 0.3 | 2.5 | 70 - 74 | | | |
| 75 ขึ้นไป | 72.2 | 14.5 | 0.3 | 29.8 | 0.2 | - | 2.2 | 75 and over | | | |

(หน่วยเป็นพัน In thousands)

ตารางที่ 2 จำนวนประชากรที่ได้รับสวัสดิการด้านครุภัณฑ์พยาบาล จำนวนตามประเภทสวัสดิการครุภัณฑ์พยาบาล หมวดอายุ เพศและเขตการปกครอง ภาคภาคใต้ (ต่อ)

TABLE 2 NUMBER OF POPULATION WHO RECEIVED HEALTH INSURANCE BY TYPE OF HEALTH INSURANCE, AGE GROUP, SEX AND AREA, SOUTHERN REGION (Contd.)

| หมวดอายุ (ปี) เพศและเขตการปกครอง | ประเภทสวัสดิการครุภัณฑ์พยาบาล 1/ | | | | | | | | | | Age group (years), sex and area |
|--|---|---|---|--|---|--|--|--|--|--|------------------------------------|
| | ประกันสุขภาพ | | | | | Type of health insurance 1/ | | | | | |
| | บัตรประกันสุขภาพ Universal coverage card | ประกันสังคม / กองทุนเงินทดแทน Social security / workmen compensation fund | สวัสดิการข้าราชการ / ข้าราชการบำนาญ / รัฐวิสาหกิจ Gov. office welfare / pensioner / state enterprise welfare | ประกันสุขภาพ กับบริษัท ประกัน Private health insurance | สวัสดิการ จัดโดย นายจ้าง Employer welfare | อื่น ๆ Others | | | | | |
| ไม่เสีย 30 บาท Not pay fee 30 baht | เสีย 30 บาท Pay fee 30 baht | ไม่เสีย 30 บาท Not pay fee 30 baht | ไม่เสีย 30 บาท Not pay fee 30 baht | ไม่เสีย 30 บาท Not pay fee 30 baht | ไม่เสีย 30 บาท Not pay fee 30 baht | ไม่เสีย 30 บาท Not pay fee 30 baht | ไม่เสีย 30 บาท Not pay fee 30 baht | ไม่เสีย 30 บาท Not pay fee 30 baht | ไม่เสีย 30 บาท Not pay fee 30 baht | ไม่เสีย 30 บาท Not pay fee 30 baht | |
| ในเขตเทศบาล | 448.9 | 931.4 | 235.4 | 346.2 | 98.7 | 14.0 | 9.8 | 14.0 | 9.8 | 9.8 | Municipal area |
| น้อยกว่า 5 | 99.9 | 45.0 | - | 20.1 | 5.4 | 0.5 | 0.2 | 0.5 | 0.2 | 0.2 | Less than 5 |
| 5 - 9 | 93.1 | 44.0 | - | 24.7 | 4.8 | - | 0.4 | - | 0.4 | 0.4 | 5 - 9 |
| 10 - 14 | 64.2 | 62.1 | - | 33.9 | 12.5 | - | 0.7 | - | 0.7 | 0.7 | 10 - 14 |
| 15 - 19 | 6.8 | 121.2 | 8.5 | 30.2 | 6.5 | - | 1.2 | - | 1.2 | 1.2 | 15 - 19 |
| 20 - 24 | 14.1 | 118.7 | 43.6 | 6.3 | 11.4 | 0.2 | 0.1 | 0.2 | 0.1 | 0.1 | 20 - 24 |
| 25 - 29 | 7.8 | 92.3 | 62.9 | 7.2 | 7.5 | 1.4 | 0.6 | 1.4 | 0.6 | 0.6 | 25 - 29 |
| 30 - 34 | 13.1 | 85.2 | 43.0 | 14.5 | 9.4 | 4.5 | 0.3 | 4.5 | 0.3 | 0.3 | 30 - 34 |
| 35 - 39 | 9.2 | 89.7 | 31.2 | 27.5 | 5.4 | 3.3 | 0.4 | 3.3 | 0.4 | 0.4 | 35 - 39 |
| 40 - 44 | 9.7 | 77.1 | 18.9 | 39.9 | 4.9 | 2.5 | 0.2 | 2.5 | 0.2 | 0.2 | 40 - 44 |
| 45 - 49 | 8.9 | 65.6 | 14.2 | 34.7 | 13.7 | 1.3 | 0.6 | 1.3 | 0.6 | 0.6 | 45 - 49 |
| 50 - 54 | 7.3 | 55.2 | 7.7 | 34.3 | 8.2 | - | - | - | - | - | 50 - 54 |
| 55 - 59 | 6.3 | 45.1 | 1.9 | 20.7 | 2.7 | - | 1.4 | - | 1.4 | 1.4 | 55 - 59 |
| 60 - 64 | 23.5 | 16.1 | 3.1 | 16.5 | 4.0 | - | 1.3 | - | 1.3 | 1.3 | 60 - 64 |
| 65 - 69 | 31.8 | 7.4 | 0.3 | 12.4 | 1.0 | - | 0.9 | - | 0.9 | 0.9 | 65 - 69 |
| 70 - 74 | 28.6 | 1.8 | - | 10.2 | 1.0 | 0.3 | 0.6 | 0.3 | 0.6 | 0.6 | 70 - 74 |
| 75 ขึ้นไป | 24.5 | 5.1 | 0.3 | 13.0 | 0.4 | - | 0.7 | - | 0.7 | 0.7 | 75 and over |

(หน่วยเป็นพัน In thousands)

ตารางที่ 2 จำนวนประชากรที่ได้รับสวัสดิการด้านค่ารักษาพยาบาล จำนวนตามประเภทสวัสดิการค่ารักษาพยาบาล หมวดอายุ เพศและเขตการปกครอง ภาคภาคใต้ (ต่อ)

TABLE 2 NUMBER OF POPULATION WHO RECEIVED HEALTH INSURANCE BY TYPE OF HEALTH INSURANCE, AGE GROUP, SEX AND AREA, SOUTHERN REGION (Contd.)

| หมวดอายุ (ปี) เพศและเขตการปกครอง | ประเภทสวัสดิการค่ารักษาพยาบาล 1/ (หน่วยเป็นพัน In thousands) | | | | | | | | | | Non-municipal area |
|-------------------------------------|--|---|--|-------------------------------------|--------------------------------|------------------|------------------------------------|--------------------|--------------------------|--|--------------------|
| | บัตรประกันสุขภาพ Universal coverage card | ประกันสังคม/ กองทุนเงินทดแทน | สวัสดิการข้าราชการ / ข้าราชการบำนาญ / รัฐวิสาหกิจ | ประกันสุขภาพ กับบริษัท ประกัน | สวัสดิการ จัดโดย นายจ้าง | อื่น ๆ Others | Age group (years), sex and area | ประกันสุขภาพ 1/ | Type of health insurance | สวัสดิการ จ้าง Employer welfare | |
| | ประเภทไม่มี เสีย 30 บาท Not pay fee / 30 baht | Social security / workmen compensation fund | Gov. office welfare / pensioner / state enterprise welfare | Private health insurance | Employer welfare | | | | | | |
| นอกเขตเทศบาล | 1,914.9 | 405.3 | 417.3 | 137.0 | 18.1 | 75.4 | | | | | |
| น้อยกว่า 5 | 414.2 | - | 25.5 | 8.5 | - | 4.8 | | | | | Less than 5 |
| 5 - 9 | 383.9 | - | 28.8 | 2.0 | - | 4.3 | | | | | 5 - 9 |
| 10 - 14 | 303.9 | - | 21.4 | 6.8 | 0.4 | 0.8 | | | | | 10 - 14 |
| 15 - 19 | 62.7 | 5.6 | 15.8 | 12.5 | 2.9 | 5.0 | | | | | 15 - 19 |
| 20 - 24 | 36.6 | 60.3 | 14.5 | 9.8 | 2.8 | 10.9 | | | | | 20 - 24 |
| 25 - 29 | 41.8 | 113.0 | 5.4 | 15.2 | 2.6 | 4.5 | | | | | 25 - 29 |
| 30 - 34 | 43.2 | 95.5 | 17.4 | 17.7 | - | 1.5 | | | | | 30 - 34 |
| 35 - 39 | 55.5 | 47.7 | 42.8 | 12.9 | 3.2 | 6.3 | | | | | 35 - 39 |
| 40 - 44 | 37.3 | 41.6 | 17.2 | 10.4 | 4.0 | 10.5 | | | | | 40 - 44 |
| 45 - 49 | 51.6 | 17.8 | 38.7 | 11.2 | - | 10.3 | | | | | 45 - 49 |
| 50 - 54 | 40.5 | 7.5 | 42.3 | 7.8 | 2.3 | 8.4 | | | | | 50 - 54 |
| 55 - 59 | 38.2 | 11.2 | 27.6 | 11.3 | - | 2.6 | | | | | 55 - 59 |
| 60 - 64 | 99.6 | - | 47.3 | 1.8 | - | - | | | | | 60 - 64 |
| 65 - 69 | 116.7 | 5.1 | 10.3 | 7.4 | - | 2.0 | | | | | 65 - 69 |
| 70 - 74 | 84.7 | - | 27.2 | 1.8 | - | 2.1 | | | | | 70 - 74 |
| 75 ขึ้นไป | 104.6 | - | 35.2 | - | - | 1.5 | | | | | 75 and over |

หมายเหตุ : 1/ ตอบได้มากกว่า 1 คำตอบ

Note : 1/ More than 1 answer

ตารางที่ 3 จำนวนประชากรที่ได้รับบัตรประกันสุขภาพ (บัตรทอง) จำแนกตามประเภทสถานพยาบาลลำดับที่ 1 ที่ระบุบนบัตรประกันสุขภาพ เขตและเขตการปกครอง ภาคใต้

TABLE 3 NUMBER OF POPULATION WHO RECEIVED UNIVERSAL COVERAGE CARD (UC CARD) BY TYPE OF THE FIRST HEALTH CARE PROVIDER INDICATED IN THE CARD, SEX AND AREA, SOUTHERN REGION

| | | ประเภทสถานพยาบาลลำดับที่ 1 ที่ระบุบนบัตรประกันสุขภาพ Type of the first health care provider indicated in the CARD | | | | | | | (หน่วยเป็นพัน In thousands) | |
|---------------------|----------------|---|---|---|--------------------|------------------|-----------------------|--------------|-----------------------------|--|
| รวม | | สถานพยาบาลของรัฐ | | | สถานพยาบาลของเอกชน | | | อื่น ๆ | | |
| Total | | Government Institutes | | | Private Institutes | | | Others | | |
| | | สถานีอนามัย / ศูนย์บริการสาธารณสุข / ศูนย์สุขภาพชุมชน | รพ.ทั่วไป / รพ.ศูนย์ General / Center hospital | รพ.ของ มหาวิทยาลัย University hospital | อื่น ๆ Others | คลินิก Clinic | โรงพยาบาล Hospital | sex and area | | |
| ยอดรวม | 2,779.9 | 1,454.9 | 825.4 | 492.8 | 1.4 | 1.2 | 4.2 | - | Total | |
| ชาย | 1,026.7 | 508.5 | 322.1 | 194.3 | - | 0.6 | 1.1 | - | Male | |
| หญิง | 1,753.2 | 946.4 | 503.3 | 298.5 | 1.4 | 0.6 | 3.1 | - | Female | |
| ในเขตเทศบาล | 524.2 | 177.2 | 170.7 | 172.5 | 1.4 | 1.2 | 1.3 | - | Municipal area | |
| ชาย | 192.7 | 54.7 | 70.6 | 66.8 | - | 0.6 | - | - | Male | |
| หญิง | 331.5 | 122.4 | 100.1 | 105.7 | 1.4 | 0.6 | 1.3 | - | Female | |
| นอกเขตเทศบาล | 2,255.7 | 1,277.8 | 654.7 | 320.3 | - | - | 2.9 | - | Non-municipal area | |
| ชาย | 834.0 | 453.8 | 251.6 | 127.5 | - | - | 1.1 | - | Male | |
| หญิง | 1,421.8 | 824.0 | 403.1 | 192.8 | - | - | 1.9 | - | Female | |

ตารางที่ 4 ร้อยละของผู้ตอบสัมภาษณ์ตนเองอายุ 15 ปีขึ้นไปที่ได้รับบัตรประกันสุขภาพ (บัตรทอง) จำนวนตามความพึงพอใจในสถานพยาบาลลำดับที่ 1 ที่ระบุบนบัตรประกันสุขภาพ
เขตและเขตการปกครอง ภาคใต้

TABLE 4 PERCENTAGE OF RESPONDENTS 15 YEARS OF AGED AND OVER WHO RECEIVED UNIVERSAL COVERAGE CARD (UC CARD) BY SATISFACTION
OF THE FIRST HEALTH CARE PROVIDER INDICATED IN THE CARD, SEX AND AREA, SOUTHERN REGION

| เขตและเขตการปกครอง | ความพึงพอใจในสถานพยาบาลลำดับที่ 1 ที่ระบุบนบัตรประกันสุขภาพ | | | sex and area | |
|---------------------|---|-----------|-------------|--------------|--------------------|
| | รวม | พอใจ | ไม่พอใจ | | |
| | Total | Satisfied | Unsatisfied | Not sure | |
| ยอดรวม | 100.0 | 87.4 | 8.9 | 3.7 | Total |
| ชาย | 100.0 | 87.3 | 8.7 | 3.9 | Male |
| หญิง | 100.0 | 87.4 | 9.1 | 3.5 | Female |
| ในเขตเทศบาล | 100.0 | 83.7 | 12.1 | 4.2 | Municipal area |
| ชาย | 100.0 | 82.3 | 13.2 | 4.5 | Male |
| หญิง | 100.0 | 84.5 | 11.5 | 4.0 | Female |
| นอกเขตเทศบาล | 100.0 | 88.2 | 8.2 | 3.6 | Non-municipal area |
| ชาย | 100.0 | 88.5 | 7.7 | 3.8 | Male |
| หญิง | 100.0 | 88.1 | 8.5 | 3.4 | Female |

ตารางที่ 5 ร้อยละของผู้ตอบสัมภาษณ์ด้วยตนเองอายุ 15 ปีขึ้นไปที่ได้รับบัตรประกันสุขภาพ (บัตรทอง) จำนวนตามสาเหตุไม่พอใจในสถานพยาบาลลำดับที่ 1 ที่ระบุบนบัตรประกันสุขภาพ เพศและเขตการปกครอง ภาคใต้

TABLE 5 PERCENTAGE OF RESPONDENTS 15 YEARS OF AGED AND OVER WHO RECEIVED UNIVERSAL COVERAGE CARD (UC CARD) BY REASON TO UNSATISFIED OF THE FIRST HEALTH CARE PROVIDER INDICATED IN THE CARD, SEX AND AREA, SOUTHERN REGION

| เพศและเขตการปกครอง | สาเหตุไม่พอใจในสถานพยาบาลลำดับที่ 1 ที่ระบุบนบัตรประกันสุขภาพ | | | | | | | รวม | Total | sex and area |
|--------------------|---|----------------------------------|---------------|-------------------------------------|--------|-------------------------------------|--------|--------------------|-------|--------------|
| | ไม่มั่นใจในบริการ | เดินทางไม่สะดวก | สถานพยาบาล | ไม่ได้อยู่ในภูมิคุ้มกัน | อื่น ๆ | ที่เข้าถึงไม่ได้ | Others | | | |
| | Not have confidence in service | Inconvenience for transportation | Far from home | Not accessible because of migration | | Not accessible because of migration | | | | |
| ยอดรวม | 76.4 | 3.4 | 1.3 | 7.7 | 11.1 | | 100.0 | Total | | |
| ชาย | 75.3 | 4.1 | 2.1 | 8.7 | 9.7 | | 100.0 | Male | | |
| หญิง | 77.1 | 3.1 | 0.9 | 7.1 | 11.8 | | 100.0 | Female | | |
| ในเขตเทศบาล | 64.3 | 5.6 | 3.4 | 13.2 | 13.5 | | 100.0 | Municipal area | | |
| ชาย | 65.6 | 8.8 | 2.8 | 16.8 | 6.1 | | 100.0 | Male | | |
| หญิง | 63.4 | 3.6 | 3.8 | 10.8 | 18.5 | | 100.0 | Female | | |
| นอกเขตเทศบาล | 80.6 | 2.7 | 0.6 | 5.8 | 10.2 | | 100.0 | Non-municipal area | | |
| ชาย | 79.2 | 2.3 | 1.8 | 5.6 | 11.2 | | 100.0 | Male | | |
| หญิง | 81.4 | 2.9 | - | 6.0 | 9.7 | | 100.0 | Female | | |

ตารางที่ 6 จำนวนประชากรที่ได้รับบัตรประกันสุขภาพ (บัตรทอง) จำแนกตามประเภทสถานพยาบาลลำดับที่ 2 ที่ระบุบนบัตรประกันสุขภาพ เขตและเขตการปกครอง ภาคใต้

TABLE 6 NUMBER OF POPULATION WHO RECEIVED UNIVERSAL COVERAGE CARD (UC CARD) BY TYPE OF THE SECOND HEALTH CARE PROVIDER INDICATED IN THE CARD, SEX AND AREA, SOUTHERN REGION

| เขตและเขตการปกครอง | ประเภทสถานพยาบาลลำดับที่ 2 ที่ระบุบนบัตรประกันสุขภาพ | | | | | | รวม | ชาย | หญิง | sex and area |
|--|--|---------------------------|---------------------|-----------------------|------------------|------------------|-------|--------|---------------------------|--------------|
| | รพ.ชุมชน | รพ.ทั่วไป / รพ.ศูนย์ | รพ.ของ มหาวิทยาลัย | รพ.สังกัด อื่น ของรัฐ | โรงพยาบาลเอกชน | Private hospital | | | | |
| Type of the second health care provider indicated in UC CARD | Community hospital | General / Center hospital | University hospital | Others | Private hospital | Total | Male | Female | | |
| ยอดรวม | 1,072.4 | 413.8 | - | 6.2 | 8.3 | 1,500.7 | 524.0 | 976.7 | Total | |
| ชาย | 371.5 | 144.7 | - | 2.5 | 5.2 | 524.0 | | | Male | |
| หญิง | 700.9 | 269.1 | - | 3.6 | 3.1 | 976.7 | | | Female | |
| ในเขตเทศบาล | 78.4 | 109.1 | - | 6.2 | 1.3 | 194.8 | 62.7 | 132.1 | Municipal area | |
| ชาย | 22.8 | 36.8 | - | 2.5 | 0.6 | 62.7 | | | Male | |
| หญิง | 55.5 | 72.3 | - | 3.6 | 0.7 | 132.1 | | | Female | |
| นอกเขตเทศบาล | 994.1 | 304.8 | - | - | 7.0 | 1,305.9 | 461.3 | 844.6 | Non-municipal area | |
| ชาย | 348.7 | 107.9 | - | - | 4.6 | 461.3 | | | Male | |
| หญิง | 645.3 | 196.8 | - | - | 2.4 | 844.6 | | | Female | |

(หน่วยเป็นพัน In thousands)

ตารางที่ 7 ร้อยละของผู้ตอบสัมภาษณ์ด้วยตนเองอายุ 15 ปีขึ้นไปที่ได้รับบัตรประกันสุขภาพ (บัตรทอง) จำแนกตามความพึงพอใจในสถานพยาบาลลำดับที่ 2 ที่ระบุบนบัตรประกันสุขภาพ
 เขตและการปกครอง ภาคใต้

TALBE 7 PERCENTAGE OF RESPONDENTS 15 YEARS OF AGED AND OVER WHO RECEIVED UNIVERSAL COVERAGE CARD (UC CARD) BY SATISFACTION
 OF THE SECOND HEALTH CARE PROVIDER INDICATED IN THE CARD, SEX AND AREA, SOUTHERN REGION

| เขตและการปกครอง | ความพึงพอใจในสถานพยาบาลลำดับที่ 2 ที่ระบุบนบัตรประกันสุขภาพ | | | sex and area | |
|---------------------|---|-----------|-------------|--------------|--------------------|
| | รวม | พอใจ | ไม่พอใจ | | |
| | Total | Satisfied | Unsatisfied | Not sure | |
| ยอดรวม | 100.0 | 58.9 | 2.9 | 38.2 | Total |
| ชาย | 100.0 | 60.1 | 2.2 | 37.7 | Male |
| หญิง | 100.0 | 58.2 | 3.3 | 38.4 | Female |
| ในเขตเทศบาล | 100.0 | 49.2 | 8.0 | 42.8 | Municipal area |
| ชาย | 100.0 | 44.6 | 10.9 | 44.5 | Male |
| หญิง | 100.0 | 51.3 | 6.6 | 42.1 | Female |
| นอกเขตเทศบาล | 100.0 | 60.3 | 2.2 | 37.5 | Non-municipal area |
| ชาย | 100.0 | 62.2 | 1.0 | 36.8 | Male |
| หญิง | 100.0 | 59.3 | 2.8 | 37.8 | Female |

ตารางที่ 8 ร้อยละของผู้ตอบสัมภาษณ์ด้วยตนเองอายุ 15 ปีขึ้นไปที่ได้รับบัตรประกันสุขภาพ (บัตรทอง) จำแนกตามสาเหตุไม่พอใจในสถานพยาบาลลำดับที่ 2 ที่ระบุบนบัตรประกันสุขภาพ
 เขตและเขตการปกครอง ภาคภาคใต้

TALBE 8 PERCENTAGE OF RESPONDENTS 15 YEARS OF AGED AND OVER WHO RECEIVED UNIVERSAL COVERAGE CARD (UC CARD) BY SATISFACTION
 OF THE SECOND HEALTH CARE PROVIDER INDICATED IN THE CARD, SEX AND AREA, SOUTHERN REGION

| เขตและเขตการปกครอง | สาเหตุไม่พอใจในสถานพยาบาลลำดับที่ 2 ที่ระบุบนบัตรประกันสุขภาพ | | | | | | sex and area |
|--------------------|---|----------------------------------|-----------------|-------------------------------------|-----------------------|--------|--------------------|
| | รวม | ไม่มีน้ำใจในบริการ | เดินทางไม่สะดวก | สถานพยาบาล | ไม่ได้อยู่ในภูมิสำเนา | อื่น ๆ | |
| Total | Not have confidence in service | Inconvenience for transportation | Far from home | Not accessible because of migration | Others | | |
| ยอดรวม | 100.0 | 50.3 | 14.4 | 4.7 | 5.7 | 24.8 | Total |
| ชาย | 100.0 | 57.5 | 16.1 | 2.4 | 8.0 | 15.9 | Male |
| หญิง | 100.0 | 47.8 | 13.8 | 5.5 | 4.9 | 28.0 | Female |
| ในเขตเทศบาล | 100.0 | 47.3 | 16.5 | 4.4 | 16.2 | 15.6 | Municipal area |
| ชาย | 100.0 | 68.1 | 10.7 | 4.1 | 13.5 | 3.6 | Male |
| หญิง | 100.0 | 31.1 | 21.1 | 4.6 | 18.2 | 25.0 | Female |
| นอกเขตเทศบาล | 100.0 | 52.0 | 13.3 | 4.9 | - | 29.8 | Non-municipal area |
| ชาย | 100.0 | 42.1 | 24.0 | - | - | 33.9 | Male |
| หญิง | 100.0 | 53.9 | 11.2 | 5.9 | - | 29.1 | Female |

ตารางที่ 9 จำนวนและร้อยละของประชากร จำแนกตามการป่วยหรือรู้สึกไม่สบายระหว่าง 1 เดือนก่อนวันสัมภาษณ์ หมวดอายุ เพศและเขตการปกครอง ภาคใต้

TABLE 9 NUMBER AND PERCENTAGE OF POPULATION BY REPORTED ILL OR NOT FEELING WELL DURING 1 MONTH BEFORE INTERVIEW'S DATE, AGE GROUP, SEX AND AREA, SOUTHERN REGION

(หน่วยเป็นพัน In thousands)

| หมวดอายุ (ปี) และเขตการปกครอง | รวม Total | | ชาย Male | | หญิง Female | | Age group (years), and area | |
|----------------------------------|----------------|----------------|----------------|--------------|----------------|--------------|--------------------------------|-------------|
| | รวม | ป่วย | รวม | ป่วย | รวม | ป่วย | | |
| | Total | Illness | Total | Illness | Total | Illness | | |
| | | ร้อยละ | ร้อยละ | ร้อยละ | ร้อยละ | ร้อยละ | Percent | |
| | | Percent | Percent | Percent | Percent | Percent | Percent | |
| ยอดรวม | 8,858.4 | 1,500.7 | 4,379.2 | 657.6 | 4,479.2 | 843.1 | Total | 18.8 |
| น้อยกว่า 5 | 800.0 | 267.3 | 407.3 | 140.0 | 392.7 | 127.3 | Less than 5 | 32.4 |
| 5 - 9 | 731.8 | 127.7 | 374.3 | 68.2 | 357.5 | 59.5 | 5 - 9 | 16.6 |
| 10 - 14 | 775.8 | 58.0 | 395.6 | 16.2 | 380.2 | 41.8 | 10 - 14 | 11.0 |
| 15 - 19 | 802.6 | 70.3 | 410.3 | 25.2 | 392.3 | 45.1 | 15 - 19 | 11.5 |
| 20 - 24 | 787.7 | 73.0 | 398.9 | 39.7 | 388.8 | 33.3 | 20 - 24 | 8.6 |
| 25 - 29 | 715.7 | 67.7 | 361.3 | 27.7 | 354.4 | 40.0 | 25 - 29 | 11.3 |
| 30 - 34 | 709.2 | 103.5 | 348.3 | 46.5 | 360.9 | 57.0 | 30 - 34 | 15.8 |
| 35 - 39 | 688.5 | 78.0 | 334.7 | 31.1 | 353.8 | 46.9 | 35 - 39 | 13.3 |
| 40 - 44 | 646.2 | 107.8 | 314.0 | 46.9 | 332.3 | 60.9 | 40 - 44 | 18.3 |
| 45 - 49 | 555.8 | 91.1 | 268.6 | 40.3 | 287.1 | 50.8 | 45 - 49 | 17.7 |
| 50 - 54 | 440.3 | 103.6 | 212.8 | 44.4 | 227.5 | 59.2 | 50 - 54 | 26.0 |
| 55 - 59 | 330.4 | 74.6 | 158.3 | 24.6 | 172.1 | 49.9 | 55 - 59 | 29.0 |
| 60 - 64 | 265.3 | 79.7 | 126.8 | 32.6 | 138.5 | 47.1 | 60 - 64 | 34.0 |
| 65 - 69 | 234.1 | 67.7 | 108.2 | 27.6 | 125.8 | 40.1 | 65 - 69 | 31.9 |
| 70 - 74 | 172.4 | 60.3 | 76.9 | 24.8 | 95.5 | 35.5 | 70 - 74 | 37.2 |
| 75 ขึ้นไป | 202.6 | 70.3 | 82.8 | 21.7 | 119.8 | 48.6 | 75 and over | 40.6 |

ตารางที่ 9 จำนวนและร้อยละของประชากร จำแนกตามการป่วยหรือรู้สึกไม่สบายระหว่าง 1 เดือนก่อนวันสัมภาษณ์ หมวดอายุ เพศและเขตการปกครอง ภาคใต้ (ต่อ)

TABLE 9 NUMBER AND PERCENTAGE OF POPULATION BY REPORTED ILL OR NOT FEELING WELL DURING 1 MONTH BEFORE INTERVIEW'S DATE, AGE GROUP, SEX AND AREA, SOUTHERN REGION (Contd.)

| หมวดอายุ (ปี) และเขตการปกครอง | รวม Total | | | | | | ชาย Male | | | หญิง Female | | | Age group (years), and area |
|----------------------------------|-----------|---------|---------|---------|---------|---------|----------|---------|---------|----------------|---------|---------|--------------------------------|
| | รวม | ป่วย | ร้อยละ | รวม | ป่วย | ร้อยละ | รวม | ป่วย | ร้อยละ | รวม | ป่วย | ร้อยละ | |
| | Total | Illness | Percent | Total | Illness | Percent | Total | Illness | Percent | Total | Illness | Percent | |
| ในเขตเทศบาล | 2,091.4 | 347.2 | 16.6 | 1,019.0 | 158.2 | 15.5 | 1,072.4 | 189.0 | 17.6 | Municipal area | | | |
| น้อยกว่า 5 | 186.6 | 54.5 | 29.2 | 93.9 | 29.8 | 31.7 | 92.8 | 24.8 | 26.7 | Less than 5 | | | |
| 5 - 9 | 170.0 | 25.5 | 15.0 | 85.9 | 13.2 | 15.3 | 84.0 | 12.4 | 14.7 | 5 - 9 | | | |
| 10 - 14 | 179.5 | 20.5 | 11.4 | 90.4 | 9.0 | 10.0 | 89.1 | 11.4 | 12.8 | 10 - 14 | | | |
| 15 - 19 | 187.8 | 16.9 | 9.0 | 94.7 | 8.8 | 9.3 | 93.2 | 8.1 | 8.7 | 15 - 19 | | | |
| 20 - 24 | 189.4 | 21.0 | 11.1 | 93.8 | 12.1 | 12.9 | 95.6 | 8.9 | 9.3 | 20 - 24 | | | |
| 25 - 29 | 172.9 | 16.4 | 9.5 | 85.7 | 6.8 | 7.9 | 87.1 | 9.6 | 11.1 | 25 - 29 | | | |
| 30 - 34 | 170.7 | 23.8 | 13.9 | 82.4 | 9.2 | 11.1 | 88.3 | 14.6 | 16.5 | 30 - 34 | | | |
| 35 - 39 | 164.5 | 24.1 | 14.6 | 78.7 | 6.9 | 8.7 | 85.8 | 17.2 | 20.1 | 35 - 39 | | | |
| 40 - 44 | 153.7 | 21.8 | 14.2 | 73.6 | 13.5 | 18.4 | 80.1 | 8.2 | 10.3 | 40 - 44 | | | |
| 45 - 49 | 131.9 | 21.1 | 16.0 | 63.0 | 9.5 | 15.0 | 68.9 | 11.7 | 16.9 | 45 - 49 | | | |
| 50 - 54 | 103.9 | 21.2 | 20.4 | 49.6 | 9.0 | 18.1 | 54.3 | 12.3 | 22.6 | 50 - 54 | | | |
| 55 - 59 | 76.9 | 18.1 | 23.6 | 36.5 | 7.7 | 21.0 | 40.4 | 10.5 | 25.9 | 55 - 59 | | | |
| 60 - 64 | 61.9 | 13.9 | 22.5 | 29.3 | 5.2 | 17.8 | 32.6 | 8.7 | 26.7 | 60 - 64 | | | |
| 65 - 69 | 54.6 | 13.0 | 23.7 | 24.9 | 4.4 | 17.8 | 29.7 | 8.5 | 28.8 | 65 - 69 | | | |
| 70 - 74 | 40.2 | 19.1 | 47.4 | 17.7 | 7.6 | 43.1 | 22.5 | 11.4 | 50.8 | 70 - 74 | | | |
| 75 ขึ้นไป | 47.0 | 16.4 | 34.8 | 19.0 | 5.7 | 29.9 | 28.1 | 10.7 | 38.2 | 75 and over | | | |

(หน่วยเป็นพัน In thousands)

ตารางที่ 9 จำนวนและร้อยละของประชากร จำแนกตามการป่วยหรือรู้สึกไม่สบายระหว่าง 1 เดือนก่อนวันสัมภาษณ์ หมวดอายุ เพศและเขตการปกครอง ภาคใต้ (ต่อ)

TABLE 9 NUMBER AND PERCENTAGE OF POPULATION BY REPORTED ILL OR NOT FEELING WELL DURING 1 MONTH BEFORE INTERVIEW'S DATE, AGE GROUP, SEX AND AREA, SOUTHERN REGION (Contd.)

| หมวดอายุ (ปี) และเขตการปกครอง | รวม Total | | | ชาย Male | | | หญิง Female | | | Age group (years), and area |
|----------------------------------|-----------|---------|---------|----------|---------|---------|-------------|---------|---------|--------------------------------|
| | รวม | ป่วย | ร้อยละ | รวม | ป่วย | ร้อยละ | รวม | ป่วย | ร้อยละ | |
| | Total | Illness | Percent | Total | Illness | Percent | Total | Illness | Percent | |
| นอกเขตเทศบาล | 6,767.0 | 1,153.6 | 17.0 | 3,360.2 | 499.4 | 14.9 | 3,406.8 | 654.1 | 19.2 | Non-municipal area |
| น้อยกว่า 5 | 613.4 | 212.8 | 34.7 | 313.5 | 110.2 | 35.2 | 300.0 | 102.6 | 34.2 | Less than 5 |
| 5 - 9 | 561.8 | 102.1 | 18.2 | 288.4 | 55.0 | 19.1 | 273.5 | 47.1 | 17.2 | 5 - 9 |
| 10 - 14 | 596.3 | 37.6 | 6.3 | 305.2 | 7.2 | 2.4 | 291.1 | 30.4 | 10.4 | 10 - 14 |
| 15 - 19 | 614.7 | 53.5 | 8.7 | 315.6 | 16.4 | 5.2 | 299.1 | 37.0 | 12.4 | 15 - 19 |
| 20 - 24 | 598.3 | 52.0 | 8.7 | 305.2 | 27.6 | 9.0 | 293.2 | 24.5 | 8.3 | 20 - 24 |
| 25 - 29 | 542.9 | 51.3 | 9.5 | 275.6 | 21.0 | 7.6 | 267.3 | 30.4 | 11.4 | 25 - 29 |
| 30 - 34 | 538.5 | 79.7 | 14.8 | 265.8 | 37.4 | 14.1 | 272.7 | 42.4 | 15.5 | 30 - 34 |
| 35 - 39 | 524.0 | 53.9 | 10.3 | 256.0 | 24.2 | 9.5 | 268.0 | 29.7 | 11.1 | 35 - 39 |
| 40 - 44 | 492.5 | 86.1 | 17.5 | 240.4 | 33.4 | 13.9 | 252.1 | 52.7 | 20.9 | 40 - 44 |
| 45 - 49 | 423.9 | 70.0 | 16.5 | 205.6 | 30.8 | 15.0 | 218.3 | 39.1 | 17.9 | 45 - 49 |
| 50 - 54 | 336.4 | 82.4 | 24.5 | 163.2 | 35.5 | 21.7 | 173.2 | 46.9 | 27.1 | 50 - 54 |
| 55 - 59 | 253.4 | 56.4 | 22.3 | 121.8 | 17.0 | 13.9 | 131.7 | 39.5 | 30.0 | 55 - 59 |
| 60 - 64 | 203.5 | 65.8 | 32.3 | 97.6 | 27.4 | 28.1 | 105.9 | 38.4 | 36.2 | 60 - 64 |
| 65 - 69 | 179.5 | 54.8 | 30.5 | 83.3 | 23.2 | 27.8 | 96.2 | 31.6 | 32.8 | 65 - 69 |
| 70 - 74 | 132.2 | 41.2 | 31.2 | 59.2 | 17.2 | 29.0 | 73.0 | 24.1 | 33.0 | 70 - 74 |
| 75 ขึ้นไป | 155.6 | 54.0 | 34.7 | 63.9 | 16.1 | 25.1 | 91.7 | 37.9 | 41.3 | 75 and over |

(หน่วยเป็นพัน In thousands)

ตารางที่ 10 จำนวนประชากรที่ป่วยหรือรู้สึกไม่สบายระหว่าง 1 เดือนก่อนวันสัมภาษณ์ จำแนกตามจำนวนครั้งที่ป่วย เพศและเขตการปกครอง ภาคใต้

TABLE 10 NUMBER OF POPULATION WHO ILL OR NOT FEELING WELL DURING 1 MONTH BEFORE INTERVIEW'S DATE BY TIME OF ILLNESS, SEX AND AREA,

SOUTHERN REGION

(หน่วยเป็นพัน In thousands)

| จำนวนครั้งที่ป่วย | รวม Total | | ในเขตเทศบาล Municipal area | | นอกเขตเทศบาล Non-municipal area | | Time of illness | | | |
|-------------------|-----------|----------|----------------------------|-----------|---------------------------------|-----------|-----------------|-------------|-------|------------------|
| | รวม Total | ชาย Male | หญิง Female | รวม Total | | รวม Total | | | | |
| | | | | ชาย Male | หญิง Female | ชาย Male | | หญิง Female | | |
| ยอดรวม | 1,500.7 | 657.6 | 843.1 | 347.2 | 158.2 | 189.0 | 1,153.6 | 499.4 | 654.1 | Total |
| 1 ครั้ง | 1,071.7 | 481.3 | 590.4 | 237.8 | 108.6 | 129.1 | 833.9 | 372.6 | 461.3 | 1 time |
| 2 ครั้ง | 248.5 | 96.6 | 151.9 | 57.2 | 24.1 | 33.2 | 191.3 | 72.6 | 118.7 | 2 times |
| 3 ครั้ง | 91.5 | 46.1 | 45.4 | 26.8 | 12.2 | 14.6 | 64.7 | 34.0 | 30.7 | 3 times |
| 4 ครั้ง | 21.3 | 5.5 | 15.8 | 7.9 | 3.3 | 4.5 | 13.4 | 2.2 | 11.2 | 4 times |
| 5 ครั้ง | 5.2 | 1.8 | 3.4 | 0.8 | 0.4 | 0.4 | 4.4 | 1.5 | 2.9 | 5 times |
| 6 ครั้ง | 0.2 | - | 0.2 | 0.2 | - | 0.2 | - | - | - | 6 times |
| 7 ครั้ง | 3.7 | 3.6 | 0.0 | 1.2 | 1.2 | 0.0 | 2.5 | 2.5 | - | 7 times |
| 8 ครั้งขึ้นไป | 58.6 | 22.6 | 36.0 | 15.2 | 8.4 | 6.8 | 43.4 | 14.2 | 29.2 | 8 times and over |
| เฉลี่ย | 1.6 | 1.6 | 1.7 | 1.7 | 1.8 | 1.7 | 1.6 | 1.5 | 1.7 | Average |

ตารางที่ 11 จำนวนประชากรที่ป่วยหรือรู้สึกไม่สบายระหว่าง 1 เดือนก่อนวันสัมภาษณ์ จำนวนตามกลุ่มโรค / อาการที่ป่วยครั้งสุดท้าย เพศและเขตการปกครอง ภาคใต้

TABLE 11 NUMBER OF POPULATION WHO ILL OR NOT FEELING WELL DURING 1 MONTH BEFORE INTERVIEW'S DATE BY TYPE OF LAST DISEASES OR SYMPTOMS,

SEX AND AREA, SOUTHERN REGION

(หน่วยเป็นพัน In thousands)

| กลุ่มโรค / อาการที่ป่วยครั้งสุดท้าย | รวม Total | | ในเขตเทศบาล | | | | นอกเขตเทศบาล | | | | Type of last diseases or symptoms |
|--|----------------|--------------|----------------|--------------|----------------|--------------|----------------|--------------|--------------|--|--------------------------------------|
| | รวม Total | ชาย Male | หญิง Female | รวม | | หญิง | | รวม | หญิง | | |
| | | | | ชาย Male | หญิง Female | ชาย Male | หญิง Female | | ชาย Male | หญิง Female | |
| ยอดรวม | 1,500.7 | 657.6 | 843.1 | 347.2 | 158.2 | 189.0 | 1,153.6 | 499.4 | 654.1 | Total | |
| โรคระบบทางเดินหายใจ | 791.2 | 368.1 | 423.1 | 183.0 | 87.0 | 96.0 | 608.3 | 281.1 | 327.2 | Diseases of the respiratory system | |
| โรคระบบทางเดินอาหาร | 91.9 | 40.6 | 51.3 | 18.5 | 7.7 | 10.8 | 73.4 | 32.9 | 40.5 | Diseases of the digestive system | |
| โรคระบบทางเดินปัสสาวะ | 16.8 | 6.5 | 10.3 | 4.2 | 2.6 | 1.6 | 12.7 | 3.9 | 8.7 | Diseases of urinary system | |
| โรคหัวใจและหลอดเลือด | 87.6 | 31.2 | 56.4 | 25.6 | 9.5 | 16.1 | 62.0 | 21.7 | 40.3 | Cardiovascular diseases | |
| โรคติดเชื้อ | 18.8 | 9.4 | 9.4 | 5.1 | 3.5 | 1.6 | 13.7 | 5.9 | 7.8 | Infectious diseases | |
| โรคผิวหนัง | 25.7 | 15.5 | 10.2 | 4.5 | 3.8 | 0.7 | 21.2 | 11.7 | 9.5 | Diseases of skin | |
| โรคภูมิแพ้ | 32.8 | 11.6 | 21.2 | 12.9 | 6.4 | 6.5 | 19.9 | 5.2 | 14.7 | Allergic condition | |
| โรคของปาก หู คอ จมูก ตา ฟัน | 44.1 | 24.4 | 19.7 | 7.1 | 2.8 | 4.3 | 37.0 | 21.6 | 15.4 | Diseases of oral cavity, ear, throat, nose, eye | |
| โรคอวัยวะสืบพันธุ์ของสตรี | 12.4 | - | 12.4 | 1.6 | - | 1.6 | 10.8 | - | 10.8 | Diseases of female genital organ | |
| การคลอดบุตร | 8.0 | - | 8.0 | 0.8 | - | 0.8 | 7.3 | - | 7.3 | Condition related to delivery | |
| โรคของต่อมไร้ท่อ | 41.7 | 13.7 | 28.0 | 10.6 | 5.1 | 5.5 | 31.1 | 8.6 | 22.5 | Diseases of endocrine system, metabolic diseases and nutritional status | |
| โรคระบบกล้ามเนื้อ เส้นเอ็น กระดูกและข้อ | 129.1 | 55.7 | 73.5 | 19.8 | 8.8 | 11.0 | 109.3 | 46.8 | 62.5 | Diseases of the musculoskeletal system and connective tissue | |
| โรคระบบประสาทจิตเวช | 21.4 | 11.8 | 9.6 | 6.2 | 3.6 | 2.7 | 15.1 | 8.2 | 6.9 | Diseases of the nervous system and mental disorder | |
| อาการไม่แจ้งชัดอื่น ๆ | 139.6 | 41.9 | 97.7 | 31.9 | 8.3 | 23.6 | 107.7 | 33.6 | 74.1 | Ill - defined conditions | |
| อื่น ๆ | 39.6 | 27.2 | 12.4 | 15.4 | 9.1 | 6.3 | 24.2 | 18.2 | 6.1 | Others | |

ตารางที่ 12 จำนวนประชากรที่ป่วยหรือรู้สึกไม่สบายระหว่าง 1 เดือนก่อนวันสัมภาษณ์ จำแนกตามผู้มีวินิจฉัยโรค เพศและเขตการปกครอง ภาคใต้

TABLE 12 NUMBER OF POPULATION WHO ILL OR NOT FEELING WELL DURING 1 MONTH BEFORE INTERVIEW'S DATE BY PERSONS WHO DIAGNOSE THE DISEASES, SEX AND AREA, SOUTHERN REGION

| ผู้มีวินิจฉัยโรค | รวม Total | | | | | | ในเขตเทศบาล Municipal area | | | | นอกเขตเทศบาล Non-municipal area | | | | Persons who diagnose the diseases | | | | |
|---|-----------|-------|----------|-------|-------------|-------|----------------------------|-------|----------|------------------------------------|---------------------------------|--|-----------|--|-----------------------------------|----------|--|-------------|--|
| | รวม Total | | ชาย Male | | หญิง Female | | รวม Total | | ชาย Male | | หญิง Female | | รวม Total | | | ชาย Male | | หญิง Female | |
| | | | | | | | | | | | | | | | | | | | |
| ยอดรวม | 1,500.7 | 657.6 | 843.1 | 347.2 | 158.2 | 189.0 | 1,153.6 | 499.4 | 654.1 | Total | | | | | | | | | |
| รู้ด้วยตนเอง | 777.6 | 333.8 | 443.8 | 171.6 | 72.7 | 98.8 | 606.0 | 261.1 | 344.9 | By self | | | | | | | | | |
| ญาติ / เพื่อน / เพื่อนบ้าน | 51.3 | 21.8 | 29.5 | 8.3 | 5.0 | 3.3 | 43.0 | 16.8 | 26.2 | Relative, friend and neighbor | | | | | | | | | |
| หมอนพื้นบ้าน / แผนโบราณ | 5.9 | 4.2 | 1.7 | 0.3 | 0.1 | 0.2 | 5.6 | 4.1 | 1.5 | Traditional healer | | | | | | | | | |
| อาสาสมัครสาธารณสุข (อสม.) | 1.1 | 1.1 | - | 1.1 | 1.1 | - | - | - | - | Health volunteer | | | | | | | | | |
| จนท.สถานีอนามัย / ศูนย์บริการสาธารณสุข / ศูนย์สุขภาพชุมชน | 116.8 | 49.1 | 67.6 | 15.9 | 7.7 | 8.2 | 100.9 | 41.5 | 59.4 | Health officer / primary care unit | | | | | | | | | |
| แพทย์โรงพยาบาลของรัฐ | 292.7 | 127.4 | 165.3 | 79.4 | 35.4 | 44.0 | 213.3 | 92.0 | 121.3 | Government doctor | | | | | | | | | |
| แพทย์ที่คลินิก / โรงพยาบาลเอกชน | 234.4 | 109.1 | 125.2 | 62.1 | 30.4 | 31.7 | 172.3 | 78.7 | 93.6 | Clinic / private doctor | | | | | | | | | |
| อื่น ๆ | 21.0 | 11.0 | 9.9 | 8.5 | 5.8 | 2.7 | 12.4 | 5.3 | 7.2 | Others | | | | | | | | | |

(หน่วยเป็นพัน In thousands)

ตารางที่ 13 จำนวนประชากรที่ป่วยหรือรู้สึกไม่สบายระหว่าง 1 เดือนก่อนวันสัมภาษณ์ จำนวนตามการหยุดปฏิบัติงานกิจวัตรประจำวัน ระยะเวลาที่หยุดกิจวัตรประจำวัน เพศและเขตการปกครอง ภาคใต้

TABLE 13 NUMBER OF POPULATION WHO ILL OR NOT FEELING WELL DURING 1 MONTH BEFORE INTERVIEW'S DATE BY PERFORMANCE REGULAR ACTIVITIES, LENGTH OF TIME KEEPING AWAY FROM REGULAR ACTIVITIES, SEX AND AREA, SOUTHERN REGION

| การหยุดกิจวัตรประจำวันและ ระยะเวลาที่หยุดกิจวัตร ประจำวัน | รวม Total | | ในเขตเทศบาล Municipal area | | นอกเขตเทศบาล Non-municipal area | | Performance regular activities, length of time keeping away from regular activities | | | |
|---|--------------|----------------|----------------------------|----------------|---------------------------------|----------------|---|-------|-------|--|
| | ชาย Male | หญิง Female | ชาย Male | หญิง Female | ชาย Male | หญิง Female | | | | |
| | รวม Total | ชาย Male | รวม Total | ชาย Male | รวม Total | ชาย Male | | | | |
| การหยุดกิจวัตรประจำวัน | 1,500.7 | 657.6 | 843.1 | 347.2 | 158.2 | 189.0 | 1,153.6 | 499.4 | 654.1 | Performance regular activities |
| หยุด | 421.2 | 194.3 | 226.9 | 75.3 | 38.5 | 36.7 | 345.9 | 155.7 | 190.1 | Performance |
| ไม่หยุด | 1,079.6 | 463.3 | 616.2 | 271.9 | 119.7 | 152.2 | 807.7 | 343.7 | 464.0 | Not performance |
| ระยะเวลาที่หยุด | 421.1 | 194.3 | 226.9 | 75.3 | 38.5 | 36.7 | 345.9 | 155.7 | 190.1 | Length of time keeping away from regular activities (day) |
| 1 | 52.4 | 27.2 | 25.3 | 15.8 | 8.5 | 7.4 | 36.6 | 18.7 | 17.9 | 1 |
| 2-3 | 172.6 | 67.7 | 104.9 | 35.0 | 15.9 | 19.0 | 137.6 | 51.8 | 85.9 | 2-3 |
| 4-7 | 155.9 | 83.8 | 72.1 | 16.9 | 8.5 | 8.3 | 139.0 | 75.2 | 63.8 | 4-7 |
| 8-14 | 16.9 | 7.5 | 9.4 | 3.1 | 2.7 | 0.4 | 13.8 | 4.8 | 9.0 | 8-14 |
| 15-28 | 13.8 | 4.1 | 9.7 | 1.5 | 0.7 | 0.7 | 12.3 | 3.4 | 8.9 | 15-28 |
| 29 ขึ้นไป | 9.5 | 4.0 | 5.5 | 3.0 | 2.1 | 0.9 | 6.5 | 1.9 | 4.6 | 29 and over |
| เฉลี่ย | 5.5 | 5.4 | 5.5 | 5.1 | 6.0 | 4.2 | 5.6 | 5.3 | 5.8 | Average |

(หน่วยเป็นพัน In thousands)

ตารางที่ 14 จำนวนประชากรที่ป่วยหรือรู้สึกไม่สบายระหว่าง 1 เดือนก่อนวันสัมภาษณ์ จำแนกตามวิธีการรักษาพยาบาลในการป่วยครั้งสุดท้าย เพศและเขตการปกครอง
ภาคใต้

TABLE 14 NUMBER OF POPULATION WHO ILL OR NOT FEELING WELL DURING 1 MONTH BEFORE INTERVIEWS DATE BY TYPE OF TREATMENT IN LAST TIME OF ILLNESS, SEX AND AREA, SOUTHERN REGION

| วิธีการรักษาพยาบาล ในการป่วยครั้งสุดท้าย ^{1/} | รวม Total | | ในเขตเทศบาล Municipal area | | นอกเขตเทศบาล Non-municipal area | | Type of treatment in last time of illness | | | |
|---|--------------|-------------|----------------------------|--------------|---------------------------------|----------------|--|--------------|-------------|--|
| | รวม Total | ชาย Male | หญิง Female | รวม Total | ชาย Male | หญิง Female | | รวม Total | ชาย Male | หญิง Female |
| | | | | | | | | | | |
| ไม่รักษา | 58.0 | 17.5 | 40.5 | 17.2 | 6.6 | 10.7 | 40.8 | 11.0 | 29.8 | None |
| ใช้ยาแผนโบราณ/สมุนไพร | 16.3 | 6.8 | 9.5 | 3.0 | 1.2 | 1.8 | 13.3 | 5.6 | 7.7 | Used herb medicine |
| ไปหาหมอที่บ้าน/แผนโบราณ | 10.9 | 6.7 | 4.1 | 0.9 | 0.1 | 0.8 | 10.0 | 6.7 | 3.4 | Traditional healer |
| ซื้อยากินเอง | 334.2 | 180.2 | 154.0 | 85.9 | 44.8 | 41.0 | 248.3 | 135.3 | 113.0 | Self treatment |
| ไปสถานเฝ้าระวัง/ ศูนย์บริการสาธารณสุข/ ศูนย์สุขภาพชุมชน | 196.8 | 83.2 | 113.6 | 18.8 | 7.6 | 11.2 | 178.0 | 75.6 | 102.4 | Government health office/ Primary care unit |
| ไปโรงพยาบาลชุมชน | 273.4 | 120.0 | 153.4 | 39.9 | 15.7 | 24.2 | 233.5 | 104.2 | 129.2 | Community hospital |
| โรงพยาบาลทั่วไป/ โรงพยาบาลศูนย์ | 171.6 | 65.1 | 106.5 | 63.6 | 29.3 | 34.3 | 108.0 | 35.8 | 72.2 | General/Center hospital |
| โรงพยาบาลของมหาวิทยาลัย | 3.5 | 1.0 | 2.4 | 0.8 | 0.3 | 0.6 | 2.6 | 0.8 | 1.9 | University hospital |
| โรงพยาบาลอื่นของรัฐ | 9.7 | 4.9 | 4.9 | 5.8 | 3.3 | 2.5 | 3.9 | 1.6 | 2.4 | Others Gov. Hospital |
| ไปคลินิก | 408.9 | 169.0 | 239.9 | 93.7 | 40.1 | 53.7 | 315.2 | 128.9 | 186.3 | Clinic |
| ไป รพ.เอกชน | 55.4 | 33.2 | 22.2 | 23.5 | 12.0 | 11.5 | 32.0 | 21.3 | 10.7 | Private hospital |
| อื่น ๆ | 18.3 | 6.2 | 12.1 | 8.7 | 6.2 | 2.5 | 9.6 | - | 9.6 | Others |

หมายเหตุ : 1/ ตอบได้มากกว่า 1 คำตอบ Note : 1/ More than 1 answer

ตารางที่ 15 จำนวนประชากรที่ป่วยหรือรู้สึกไม่สบายระหว่าง 1 เดือนก่อนวันสัมภาษณ์ จำแนกตามคำกริยาพยาบาลรวมที่ใช้ในการป่วยครั้งสุดท้าย เพศและเขตการปกครองภาคใต้

TABLE 15 NUMBER OF POPULATION WHO ILL OR NOT FEELING WELL DURING 1 MONTH BEFORE INTERVIEWS DATE BY TOTAL HEALTH EXPENDITURE IN LAST TIME OF ILLNESS, SEX AND AREA, SOUTHERN REGION

| คำกริยาพยาบาลรวมที่ใช้ ในการป่วยครั้งสุดท้าย (บาท) | รวม Total | | ในเขตเทศบาล Municipal area | | นอกเขตเทศบาล Non-municipal area | | Total health expenditure _./_ in last time of illness (baht) | | | |
|---|--------------|-------------|----------------------------|--------------|---------------------------------|----------------|--|-------|-------|-----------------|
| | รวม Total | ชาย Male | หญิง Female | รวม Total | ชาย Male | หญิง Female | | | | |
| | | | | | | | | | | |
| ยอดรวม | 1,500.7 | 657.6 | 843.1 | 657.6 | 158.2 | 189.0 | 843.1 | 499.4 | 654.2 | Southern region |
| ไม่ได้ | 476.3 | 197.9 | 278.4 | 197.9 | 51.4 | 60.7 | 278.4 | 146.4 | 217.7 | None |
| 1 - 30 | 337.1 | 145.9 | 191.2 | 145.9 | 26.8 | 33.2 | 191.2 | 119.1 | 158.0 | 1 - 30 |
| 31 - 99 | 160.0 | 76.0 | 84.0 | 76.0 | 25.0 | 18.8 | 84.0 | 51.0 | 65.2 | 31 - 99 |
| 100 - 199 | 156.9 | 81.0 | 76.0 | 81.0 | 14.0 | 24.1 | 76.0 | 66.9 | 51.9 | 100 - 199 |
| 200 - 499 | 252.1 | 92.5 | 159.7 | 92.5 | 23.3 | 34.9 | 159.7 | 69.1 | 124.8 | 200 - 499 |
| 500 - 999 | 69.9 | 36.7 | 33.2 | 36.7 | 11.0 | 11.4 | 33.2 | 25.7 | 21.9 | 500 - 999 |
| 1,000 - 1,999 | 27.2 | 16.1 | 11.1 | 16.1 | 3.7 | 4.7 | 11.1 | 12.5 | 6.4 | 1,000 - 1,999 |
| 2,000 - 4,999 | 14.3 | 6.8 | 7.5 | 6.8 | 2.0 | 0.6 | 7.5 | 4.8 | 6.8 | 2,000 - 4,999 |
| 5,000 ขึ้นไป | 6.8 | 4.8 | 2.0 | 4.8 | 0.9 | 0.5 | 2.0 | 3.9 | 1.5 | 5,000 and over |
| เฉลี่ย | 192.4 | 223.3 | 168.3 | 196.8 | 213.1 | 183.2 | 191.0 | 226.5 | 163.9 | Average |

หมายเหตุ : 1/ รวมคำกริยาพยาบาลที่ใช้ทุกวิธีการรักษาในการป่วยครั้งสุดท้าย

Note : 1/ Total health expenditure in summarize from all type of treatment in last time of illness

(หน่วยเป็นพัน In thousands)

ตารางที่ 16 จำนวนประชากรที่ป่วยหรือรู้สึกไม่สบายระหว่าง 1 เดือนก่อนวันสัมภาษณ์ จำนวนตามสวัสดิการการรักษายาบาลที่ใช้ในการป่วยครั้งสุดท้าย เขตและเขตการปกครอง ภาคใต้

TABLE 16 NUMBER OF POPULATION WHO ILL OR NOT FEELING WELL DURING 1 MONTH BEFORE INTERVIEW'S DATE BY USING HEALTH INSURANCE IN LAST TIME OF ILLNESS, SEX AND AREA, SOUTHERN REGION

| สวัสดิการรักษายาบาลที่ใช้ในการเข้าพักรักษาครั้งสุดท้าย ^{1/} | รวม Total | | ในเขตเทศบาล | | นอกเขตเทศบาล | | Non-municipal area | | Using health insurance in last admission ^{1/} | |
|--|-----------|----------|-------------|----------------|--------------|--------------------|--------------------|-------------|--|---|
| | รวม Total | ชาย Male | หญิง Female | Municipal area | | Non-municipal area | | | | |
| | | | | ชาย Male | หญิง Female | รวม Total | ชาย Male | หญิง Female | | |
| ไม่มีสวัสดิการรักษายาบาล | 54.3 | 23.0 | 31.3 | 28.6 | 11.2 | 17.4 | 25.7 | 11.7 | 13.9 | Didn't have health insurance |
| สวัสดิการรักษายาบาลที่ใช้ | 644.7 | 275.2 | 369.5 | 135.3 | 60.7 | 74.6 | 509.4 | 214.5 | 294.9 | Using health insurance |
| บัตรประกันสุขภาพ (บัตรทอง) | 530.2 | 219.0 | 311.2 | 92.5 | 39.5 | 53.1 | 437.7 | 179.6 | 258.1 | Universal coverage card (UC card) |
| - ประเภทมี พ. (ไม่เสีย 30 บาท) | 310.7 | 131.7 | 179.1 | 56.3 | 24.9 | 31.4 | 254.4 | 106.8 | 147.6 | - Not pay fee 30 baht |
| - ประเภทไม่มี พ. (เสีย 30 บาท) | 219.5 | 87.4 | 132.1 | 36.2 | 14.6 | 21.6 | 183.3 | 72.8 | 110.5 | - Pay fee 30 baht |
| ประกันสังคม / กองทุนเงินทดแทน | 39.6 | 19.8 | 19.8 | 12.2 | 4.8 | 7.5 | 27.4 | 15.0 | 12.3 | Social security / workmen compensation fund |
| สวัสดิการข้าราชการหรือข้าราชการบำนาญ / รัฐวิสาหกิจ | 50.6 | 20.2 | 30.4 | 24.5 | 13.1 | 11.4 | 26.2 | 7.1 | 19.1 | Government office welfare/ pensioner / state enterprise welfare |
| ประกันสุขภาพกับบริษัทประกัน | 10.2 | 9.1 | 1.1 | 2.8 | 1.7 | 1.1 | 7.4 | 7.4 | - | Private health insurance |
| สวัสดิการจัดโดยนายจ้าง | 7.8 | 3.6 | 4.2 | 3.0 | 1.5 | 1.4 | 4.8 | 2.1 | 2.8 | Employer welfare |
| อื่น ๆ | 6.3 | 3.5 | 2.7 | 0.3 | 0.1 | 0.2 | 6.0 | 3.4 | 2.6 | Others |
| มีสวัสดิการรักษายาบาลแต่ไม่ใช้ | 858.0 | 395.5 | 462.5 | 197.9 | 95.2 | 102.7 | 660.1 | 300.4 | 359.8 | Have health insurance but not used |

หมายเหตุ : 1/ ตอบได้มากกว่า 1 คำตอบ

Note : 1/ More than 1 answer

(หน่วยเป็นพัน In thousands)

ตารางที่ 17 จำนวนประชากรที่ป่วยหรือรู้สึกไม่สบายระหว่าง 1 เดือนก่อนวันสัมภาษณ์และไม่ได้ใช้สวัสดิการรักษายาบาลที่มี จำแนกตามสาเหตุที่ไม่ได้ใช้สิทธิรักษายาบาล
ในการป่วยครั้งสุดท้าย เขตและเขตการปกครอง ภาคใต้

TABLE 17 NUMBER OF POPULATION WHO ILL OR NOT FEELING WELL DURING 1 MONTH BEFORE INTERVIEW'S DATE AND NOT USED HEALTH INSURANCE BY REASON
FOR NOT USED HEALTH INSURANCE IN LAST TIME OF ILLNESS, SEX AND AREA, SOUTHERN REGION

| สาเหตุที่ไม่ได้ใช้สิทธิรักษายาบาล ในการป่วยครั้งสุดท้าย | รวม Total | | ในเขตเทศบาล | | | | นอกเขตเทศบาล | | | | Reason for not used health insurance in last time of illness | | |
|--|--------------|--------------|----------------|--------------|-------------|----------------|--------------|--------------|----------------|--------------|--|----------------|---|
| | รวม Total | ชาย Male | หญิง Female | รวม Total | ชาย Male | หญิง Female | รวม Total | ชาย Male | หญิง Female | รวม Total | ชาย Male | หญิง Female | Total |
| | | | | | | | | | | | | | |
| ยอดรวม | 832.4 | 373.3 | 459.1 | 194.7 | 92.6 | 102.1 | 637.7 | 280.7 | 357.0 | 357.0 | 357.0 | 357.0 | Total |
| เจ็บป่วยเพียงเล็กน้อย | 342.9 | 165.8 | 177.1 | 83.6 | 40.3 | 43.3 | 259.4 | 125.6 | 133.8 | 133.8 | 133.8 | 133.8 | Had little illness |
| เดินทางไม่สะดวก | 35.1 | 13.4 | 21.8 | 7.3 | 2.1 | 5.2 | 27.8 | 11.3 | 16.5 | 16.5 | 16.5 | 16.5 | Inconvenience for transportation |
| สถานพยาบาลอยู่ไกล | 8.6 | 0.8 | 7.8 | 2.9 | 0.8 | 2.1 | 5.7 | - | 5.7 | 5.7 | 5.7 | 5.7 | Far from home |
| ไม่สะดวกไปในเวลาทำการ | 30.0 | 7.5 | 22.5 | 8.7 | 3.0 | 5.7 | 21.4 | 4.5 | 16.8 | 16.8 | 16.8 | 16.8 | Inconvenience to go in working hours |
| ของสถานพยาบาลที่มีสิทธิ | | | | | | | | | | | | | |
| ไม่มีค่าพาหนะ | 0.1 | - | 0.1 | 0.1 | - | 0.1 | - | - | - | - | - | - | Not have passage |
| ช้า รอนาน | 149.6 | 70.0 | 79.5 | 38.2 | 18.2 | 20.1 | 111.3 | 51.9 | 59.5 | 59.5 | 59.5 | 59.5 | Wait a long time |
| ไม่แน่ใจในบริการ | 57.3 | 22.0 | 35.2 | 4.4 | 1.7 | 2.8 | 52.8 | 20.4 | 32.5 | 32.5 | 32.5 | 32.5 | Not sure in service |
| ถูกเลือกปฏิบัติ/บริการไม่ดี | 14.3 | 7.9 | 6.4 | 2.3 | 2.3 | - | 12.0 | 5.6 | 6.4 | 6.4 | 6.4 | 6.4 | Unfair to treat |
| แพทย์ พยาบาลดู | - | - | - | - | - | - | - | - | - | - | - | - | Scold doctor/nurse |
| แพทย์ไม่มีเวลาให้ซักถามอาการ/ ไม่ให้ข้อมูล | 0.7 | - | 0.7 | - | - | - | 0.7 | - | 0.7 | 0.7 | 0.7 | 0.7 | Doctor/nurse do not have time to ask about the symptom. |
| แพทย์วินิจฉัยโรคไม่เก่งรักษาไม่หาย | 26.7 | 11.9 | 14.8 | 5.1 | 2.3 | 2.8 | 21.7 | 9.7 | 12.0 | 12.0 | 12.0 | 12.0 | Unskilled doctor/didn't get well |
| ไม่แน่ใจในคุณภาพยา | 83.3 | 35.0 | 48.3 | 17.2 | 9.3 | 7.9 | 66.1 | 25.7 | 40.4 | 40.4 | 40.4 | 40.4 | Not sure in quality of medicine |
| ไม่ได้อยู่ในภูมิถิ่นที่ที่ใช้สิทธิ | 33.7 | 16.9 | 16.8 | 15.7 | 6.5 | 9.2 | 18.0 | 10.4 | 7.6 | 7.6 | 7.6 | 7.6 | Not accessible because of migration |
| อื่น ๆ | 50.1 | 22.0 | 28.1 | 9.4 | 6.3 | 3.0 | 40.7 | 15.6 | 25.1 | 25.1 | 25.1 | 25.1 | Others |

(หน่วยเป็นพัน In thousands)

ตารางที่ 18 จำนวนและร้อยละของประชากร จำแนกตามการมีโรคเรื้อรัง / โรคประจำตัว หมอชดอายุ เพศและเขตการปกครอง ภาคใต้

TABLE 18 NUMBER AND PERCENTAGE OF POPULATION BY REPORTED CHRONIC DISEASES, AGE GROUP, SEX AND AREA, SOUTHERN REGION

(หน่วยเป็นพัน In thousands)

| หมอชดอายุ (ปี) และเขตการปกครอง | รวม Total | | ชาย Male | | หญิง Female | | Age group (years) and area |
|-----------------------------------|--|-------------------|--|-------------------|--|-------------------|-------------------------------|
| | รวม ผู้ที่มีโรคเรื้อรัง/ โรคประจำตัว | ร้อยละ Percent | รวม ผู้ที่มีโรคเรื้อรัง/ โรคประจำตัว | ร้อยละ Percent | รวม ผู้ที่มีโรคเรื้อรัง/ โรคประจำตัว | ร้อยละ Percent | |
| | Total Chronic person | Percent | Total Chronic person | Percent | Total Chronic person | Percent | |
| ยอดรวม | 8,858.4 | 12.8 | 4,379.2 | 9.6 | 4,479.2 | 15.9 | Total |
| น้อยกว่า 5 | 800.0 | 5.3 | 407.3 | 5.9 | 392.7 | 4.7 | Less than 5 |
| 5 - 9 | 731.8 | 4.7 | 374.3 | 4.0 | 357.5 | 5.5 | 5 - 9 |
| 10 - 14 | 775.8 | 3.0 | 395.6 | 2.4 | 380.2 | 3.5 | 10 - 14 |
| 15 - 19 | 802.6 | 4.0 | 410.3 | 4.0 | 392.3 | 3.9 | 15 - 19 |
| 20 - 24 | 787.7 | 4.7 | 398.9 | 2.8 | 388.8 | 6.7 | 20 - 24 |
| 25 - 29 | 715.7 | 6.7 | 361.3 | 4.3 | 354.4 | 9.0 | 25 - 29 |
| 30 - 34 | 709.2 | 9.0 | 348.3 | 6.0 | 360.9 | 11.9 | 30 - 34 |
| 35 - 39 | 688.5 | 9.7 | 334.7 | 6.8 | 353.8 | 12.4 | 35 - 39 |
| 40 - 44 | 646.2 | 14.1 | 314.0 | 11.2 | 332.3 | 16.7 | 40 - 44 |
| 45 - 49 | 555.8 | 21.4 | 268.6 | 13.7 | 287.1 | 28.5 | 45 - 49 |
| 50 - 54 | 440.3 | 24.5 | 212.8 | 22.7 | 227.5 | 26.1 | 50 - 54 |
| 55 - 59 | 330.4 | 24.0 | 158.3 | 17.5 | 172.1 | 30.0 | 55 - 59 |
| 60 - 64 | 265.3 | 38.2 | 126.8 | 30.1 | 138.5 | 45.6 | 60 - 64 |
| 65 - 69 | 234.1 | 45.2 | 108.2 | 30.4 | 125.8 | 57.9 | 65 - 69 |
| 70 - 74 | 172.4 | 46.3 | 76.9 | 41.7 | 95.5 | 50.0 | 70 - 74 |
| 75 ขึ้นไป | 202.6 | 49.5 | 82.8 | 40.4 | 119.8 | 55.8 | 75 and over |

ตารางที่ 18 จำนวนและร้อยละของประชากร จำแนกตามการมีโรคเรื้อรัง / โรคประจำตัว หมอวตอายุ เพศและเขตการปกครอง ภาคใต้ (ต่อ)

TABLE 18 NUMBER AND PERCENTAGE OF POPULATION BY REPORTED CHRONIC DISEASES, AGE GROUP, SEX AND AREA, SOUTHERN REGION (Contd.)

(หน่วยเป็นพัน In thousands)

| หมวดอายุ (ปี) และเขตการปกครอง | รวม Total | | | ชาย Male | | | หญิง Female | | |
|----------------------------------|---|-------------------|---|-------------------|---|-------------------|---|-------------------|--|
| | รวม ผู้ที่มีโรคเรื้อรัง/ โรคประจำตัว | ร้อยละ Percent | รวม ผู้ที่มีโรคเรื้อรัง/ โรคประจำตัว | ร้อยละ Percent | รวม ผู้ที่มีโรคเรื้อรัง/ โรคประจำตัว | ร้อยละ Percent | รวม ผู้ที่มีโรคเรื้อรัง/ โรคประจำตัว | ร้อยละ Percent | |
| | Total Chronic person | | Total Chronic person | | Total Chronic person | | Total Chronic person | | |
| ในเขตเทศบาล | 2,091.4 | 12.7 | 1,019.0 | 10.3 | 1,072.4 | 15.1 | 161.8 | Municipal area | |
| น้อยกว่า 5 | 186.6 | 4.8 | 93.9 | 7.0 | 92.8 | 2.6 | 2.4 | Less than 5 | |
| 5 - 9 | 170.0 | 6.7 | 85.9 | 5.5 | 84.0 | 7.9 | 6.6 | 5 - 9 | |
| 10 - 14 | 179.5 | 3.8 | 90.4 | 3.7 | 89.1 | 3.9 | 3.5 | 10 - 14 | |
| 15 - 19 | 187.8 | 3.2 | 94.7 | 2.3 | 93.2 | 4.1 | 3.8 | 15 - 19 | |
| 20 - 24 | 189.4 | 3.5 | 93.8 | 3.2 | 95.6 | 3.9 | 3.7 | 20 - 24 | |
| 25 - 29 | 172.9 | 4.3 | 85.7 | 2.9 | 87.1 | 5.8 | 5.0 | 25 - 29 | |
| 30 - 34 | 170.7 | 10.1 | 82.4 | 6.0 | 88.3 | 13.9 | 12.3 | 30 - 34 | |
| 35 - 39 | 164.5 | 10.6 | 78.7 | 6.3 | 85.8 | 14.6 | 12.5 | 35 - 39 | |
| 40 - 44 | 153.7 | 13.3 | 73.6 | 12.9 | 80.1 | 13.7 | 11.0 | 40 - 44 | |
| 45 - 49 | 131.9 | 21.0 | 63.0 | 12.6 | 68.9 | 28.6 | 19.7 | 45 - 49 | |
| 50 - 54 | 103.9 | 19.8 | 49.6 | 22.9 | 54.3 | 17.0 | 9.2 | 50 - 54 | |
| 55 - 59 | 76.9 | 24.9 | 36.5 | 22.3 | 40.4 | 27.3 | 11.1 | 55 - 59 | |
| 60 - 64 | 61.9 | 36.2 | 29.3 | 28.6 | 32.6 | 43.0 | 14.0 | 60 - 64 | |
| 65 - 69 | 54.6 | 43.6 | 24.9 | 29.6 | 29.7 | 55.4 | 16.4 | 65 - 69 | |
| 70 - 74 | 40.2 | 62.7 | 17.7 | 63.6 | 22.5 | 61.9 | 13.9 | 70 - 74 | |
| 75 ขึ้นไป | 47.0 | 53.4 | 19.0 | 45.1 | 28.1 | 58.9 | 16.5 | 75 and over | |

ตารางที่ 18 จำนวนและร้อยละของประชากร จำแนกตามการมีโรคเรื้อรัง / โรคประจำตัว หมวดอายุ เพศและเขตการปกครอง ภาคใต้ (ต่อ)

TABLE 18 NUMBER AND PERCENTAGE OF POPULATION BY REPORTED CHRONIC DISEASES, AGE GROUP, SEX AND AREA, SOUTHERN REGION (Contd.)

| หมวดอายุ (ปี) และเขตการปกครอง | รวม Total | | ชาย Male | | หญิง Female | | Age group (years) and area | |
|----------------------------------|--|-------------------|--|-------------------|--|-------------------|-------------------------------|--------------------|
| | รวม ผู้ที่มีโรคเรื้อรัง/ โรคประจำตัว | ร้อยละ Percent | รวม ผู้ที่มีโรคเรื้อรัง/ โรคประจำตัว | ร้อยละ Percent | รวม ผู้ที่มีโรคเรื้อรัง/ โรคประจำตัว | ร้อยละ Percent | | |
| | Total Chronic person | Chronic person | Total Chronic person | Chronic person | Total Chronic person | Chronic person | | |
| นอกเขตเทศบาล | 6,767.0 | 12.8 | 3,360.2 | 315.6 | 9.4 | 3,406.8 | 16.1 | Non-municipal area |
| น้อยกว่า 5 | 613.4 | 5.5 | 313.5 | 17.6 | 5.6 | 300.0 | 16.2 | Less than 5 |
| 5 - 9 | 561.8 | 4.1 | 288.4 | 10.2 | 3.5 | 273.5 | 13.0 | 5 - 9 |
| 10 - 14 | 596.3 | 2.7 | 305.2 | 6.2 | 2.0 | 291.1 | 10.0 | 10 - 14 |
| 15 - 19 | 614.7 | 4.2 | 315.6 | 14.4 | 4.6 | 299.1 | 11.3 | 15 - 19 |
| 20 - 24 | 598.3 | 5.1 | 305.2 | 8.1 | 2.7 | 293.2 | 22.4 | 20 - 24 |
| 25 - 29 | 542.9 | 7.4 | 275.6 | 13.2 | 4.8 | 267.3 | 26.9 | 25 - 29 |
| 30 - 34 | 538.5 | 8.7 | 265.8 | 15.8 | 5.9 | 272.7 | 30.8 | 30 - 34 |
| 35 - 39 | 524.0 | 9.4 | 256.0 | 17.9 | 7.0 | 268.0 | 31.5 | 35 - 39 |
| 40 - 44 | 492.5 | 14.3 | 240.4 | 25.7 | 10.7 | 252.1 | 44.6 | 40 - 44 |
| 45 - 49 | 423.9 | 21.5 | 205.6 | 28.9 | 14.1 | 218.3 | 62.1 | 45 - 49 |
| 50 - 54 | 336.4 | 25.9 | 163.2 | 36.9 | 22.6 | 173.2 | 50.2 | 50 - 54 |
| 55 - 59 | 253.4 | 23.7 | 121.8 | 19.6 | 16.1 | 131.7 | 40.5 | 55 - 59 |
| 60 - 64 | 203.5 | 38.8 | 97.6 | 29.8 | 30.5 | 105.9 | 49.1 | 60 - 64 |
| 65 - 69 | 179.5 | 45.7 | 83.3 | 25.6 | 30.7 | 96.2 | 56.4 | 65 - 69 |
| 70 - 74 | 132.2 | 41.3 | 59.2 | 20.8 | 35.1 | 73.0 | 33.9 | 70 - 74 |
| 75 ขึ้นไป | 155.6 | 48.4 | 63.9 | 24.9 | 39.0 | 91.7 | 50.3 | 75 and over |

(หน่วยเป็นพัน In thousands)

ตารางที่ 19 จำนวนประชากรที่มีโรคเรื้อรัง / โรคประจำตัว จำแนกตามกลุ่มโรค เพศและเขตการปกครอง ภาคใต้

TABLE 19 NUMBER OF POPULATION WHO HAVE CHRONIC DISEASES BY TYPE OF DISEASES, SEX AND AREA, SOUTHERN REGION

(หน่วยเป็นพัน In thousands)

| กลุ่มโรค ^{1/} | รวม Total | | ในเขตเทศบาล Municipal area | | นอกเขตเทศบาล Non - municipal area | | Type of diseases ^{1/} | | | |
|--|-----------|----------|----------------------------|----------------------------|-----------------------------------|-----------------------------------|--------------------------------|-----------|----------|---|
| | รวม Total | ชาย Male | หญิง Female | ในเขตเทศบาล Municipal area | | นอกเขตเทศบาล Non - municipal area | | | | |
| | | | | รวม Total | ชาย Male | หญิง Female | | รวม Total | ชาย Male | หญิง Female |
| โรกระบบทางเดินหายใจ | 143.8 | 70.1 | 73.6 | 36.4 | 17.6 | 18.7 | 107.4 | 52.5 | 54.9 | Diseases of the respiratory system |
| โรกระบบทางเดินอาหาร | 102.1 | 43.9 | 58.2 | 14.7 | 8.6 | 6.1 | 87.4 | 35.3 | 52.1 | Diseases of the digestive system |
| โรกระบบทางเดินปัสสาวะ | 37.1 | 18.9 | 18.2 | 10.6 | 5.1 | 5.5 | 26.6 | 13.8 | 12.7 | Diseases of urinary system |
| โรคหัวใจและหลอดเลือด | 379.6 | 122.7 | 257.0 | 102.5 | 35.0 | 67.5 | 277.2 | 87.7 | 189.5 | Cardiovascular diseases |
| โรคติดเชื้อ | 3.8 | 3.4 | 0.4 | 1.4 | 1.0 | 0.4 | 2.4 | 2.4 | - | Infectious diseases |
| โรคผิวหนัง | 15.1 | 8.3 | 6.8 | 0.4 | 0.2 | 0.2 | 14.7 | 8.1 | 6.6 | Diseases of skin |
| โรคภูมิแพ้ | 116.0 | 42.6 | 73.4 | 38.3 | 10.3 | 27.9 | 77.8 | 32.3 | 45.5 | Allergic condition |
| โรคของปาก จู คอ จมูก ตา ฟัน | 16.7 | 8.7 | 7.9 | 2.8 | 0.7 | 2.0 | 13.9 | 8.0 | 5.9 | Diseases of oral cavity, ear, throat, nose, eye |
| โรคอวัยวะสืบพันธุ์ของสตรี | 6.0 | - | 6.0 | 2.2 | - | 2.2 | 3.9 | - | 3.9 | Diseases of female genital organ |
| การคลอดบุตร | - | - | - | - | - | - | - | - | - | Condition related to delivery |
| โรคของต่อมไร้ท่อ | 178.5 | 54.4 | 124.2 | 48.1 | 16.1 | 32.1 | 130.4 | 38.3 | 92.1 | Diseases of endocrine system, metabolic diseases and nutritional status |
| โรกระบบกล้ามเนื้อ เส้นเอ็น กระดูกและข้อ | 128.1 | 41.0 | 87.1 | 19.7 | 11.3 | 8.4 | 108.4 | 29.7 | 78.7 | Diseases of the musculoskeletal system and connective tissue |
| โรกระบบประสาทจิตเวช | 70.8 | 25.7 | 45.1 | 19.0 | 7.4 | 11.6 | 51.8 | 18.3 | 33.5 | Diseases of the nervous system and mental disorder |
| อาการไม่แจ้งชัดอื่น ๆ อื่น ๆ | 31.8 | 14.8 | 17.0 | 6.9 | 3.9 | 3.0 | 24.9 | 11.0 | 13.9 | Ill - defined conditions |
| | 0.2 | - | 0.2 | 0.2 | - | 0.2 | - | - | - | Others |

หมายเหตุ : 1/ ตอบได้มากกว่า 1 คำตอบ

Note : 1/ More than 1 answer

ตารางที่ 20 จำนวนประชากรที่มีโรคเรื้อรัง / โรคประจำตัว จำแนกตามการนัดพบแพทย์ระหว่าง 1 เดือนก่อนวันสัมภาษณ์ จำนวนครั้งที่ไปใช้บริการ เพศและเขตการปกครอง
ภาคใต้

TABLE 20 NUMBER OF POPULATION WHO HAVE CHRONIC DISEASES BY APPOINTMENT WITH DOCTOR DURING 1 MONTH BEFORE INTERVIEW'S DATE,
TIME OF USED SERVICE, SEX AND AREA, SOUTHERN REGION

| จำนวนครั้งที่ไปใช้บริการ | รวม Total | | ในเขตเทศบาล Municipal area | | นอกเขตเทศบาล Non-municipal area | | Time of used service | | |
|--------------------------|-----------|----------|----------------------------|-----------|---------------------------------|-----------|----------------------|-------------|------------------------------|
| | รวม Total | ชาย Male | หญิง Female | รวม Total | | รวม Total | | | |
| | | | | ชาย Male | หญิง Female | ชาย Male | | หญิง Female | |
| ยอดรวม | 1,131.4 | 420.3 | 711.1 | 266.6 | 104.7 | 161.8 | 864.9 | 549.3 | Total |
| นัด | 442.2 | 144.5 | 297.6 | 116.8 | 41.6 | 75.2 | 325.4 | 222.4 | Having appointment |
| จำนวนครั้งที่ไปใช้บริการ | | | | | | | | | Time of used service (times) |
| 1 | 380.7 | 123.2 | 257.6 | 105.7 | 38.7 | 67.0 | 275.0 | 190.5 | 1 |
| 2 - 3 | 50.4 | 13.7 | 36.6 | 10.1 | 2.3 | 7.9 | 40.2 | 28.8 | 2 - 3 |
| 4 - 5 | 6.8 | 5.0 | 1.8 | 0.5 | 0.5 | - | 6.3 | 4.5 | 4 - 5 |
| 6 - 7 | 4.0 | 2.5 | 1.5 | 0.2 | - | 0.2 | 3.8 | 2.5 | 6 - 7 |
| 8 ขึ้นไป | 0.3 | 0.2 | 0.1 | 0.3 | 0.2 | 0.1 | - | - | 8 and over |
| เฉลี่ย | 1.3 | 1.3 | 1.2 | 1.2 | 1.1 | 1.2 | 1.3 | 1.4 | Average |
| ไม่ไปใช้บริการ | 50.2 | 25.0 | 25.2 | 10.7 | 5.9 | 4.8 | 39.5 | 19.2 | Not use service |
| ไม่นัด | 639.0 | 250.8 | 388.3 | 139.0 | 57.3 | 81.8 | 500.0 | 193.5 | Not have appointment |

(หน่วยเป็นพัน In thousands)

ตารางที่ 21 จำนวนประชากรที่มีโรคเรื้อรัง / โรคประจำตัวและใช้บริการตามแพทย์นัดระหว่าง 1 เดือนก่อนวันสัมภาษณ์ จำนวนตามประเภทสถานพยาบาล
เพศและเขตการปกครอง ภาคใต้

TABLE 21 NUMBER OF POPULATION WHO HAVE CHRONIC DISEASES AND HAVING AN APPOINTMENT WITH DOCTOR DURING 1 MONTH BEFORE INTERVIEWS DATE
BY TYPE OF HOSPITAL SEX AND AREA, SOUTHERN REGION

| ประเภทสถานพยาบาลที่ใช้ บริการครั้งสุดท้าย | รวม Total | | ในเขตเทศบาล Municipal area | | | | นอกเขตเทศบาล Non-municipal area | | | | Type of hospital in last time of service |
|---|--------------|-------------|----------------------------|--------------|-------------|----------------|---------------------------------|-------------|----------------|---|---|
| | รวม Total | ชาย Male | หญิง Female | รวม Total | ชาย Male | หญิง Female | รวม Total | ชาย Male | หญิง Female | | |
| | | | | | | | | | | ชาย Male | |
| ยอดรวม | 442.2 | 144.5 | 297.6 | 116.8 | 41.6 | 75.2 | 325.4 | 102.9 | 222.4 | Total | |
| สถานพยาบาลของรัฐ | 346.1 | 110.8 | 235.3 | 88.8 | 32.7 | 56.1 | 257.4 | 78.1 | 179.2 | Government Institutes | |
| สถานีอนามัย/ศูนย์บริการสาธารณสุข/ ศูนย์สุขภาพชุมชน | 17.6 | 4.0 | 13.6 | 6.5 | 1.7 | 4.8 | 11.1 | 2.4 | 8.8 | Gov. health office / primary care unit | |
| โรงพยาบาลชุมชน | 165.7 | 47.0 | 118.7 | 30.7 | 10.8 | 19.9 | 135.0 | 36.1 | 98.9 | Community hospital | |
| โรงพยาบาลทั่วไป/โรงพยาบาลศูนย์ | 136.8 | 46.1 | 90.7 | 46.7 | 18.8 | 27.9 | 90.0 | 27.3 | 62.7 | General / Center hospital | |
| โรงพยาบาลของมหาวิทยาลัย | 15.8 | 7.4 | 8.4 | 2.9 | 0.9 | 2.0 | 12.9 | 6.5 | 6.4 | University hospital | |
| โรงพยาบาลอื่น ๆ ของรัฐ | 10.2 | 6.3 | 3.9 | 1.9 | 0.5 | 1.5 | 8.3 | 5.9 | 2.4 | Others government hospital | |
| สถานพยาบาลของเอกชน | 96.0 | 33.7 | 62.3 | 28.0 | 8.9 | 19.1 | 68.0 | 24.8 | 43.2 | Private Institutes | |
| คลินิกเอกชน | 69.6 | 24.7 | 44.9 | 17.7 | 5.8 | 11.9 | 51.9 | 18.9 | 33.0 | Clinic | |
| โรงพยาบาลเอกชน | 26.4 | 9.0 | 17.4 | 10.3 | 3.1 | 7.2 | 16.1 | 5.9 | 10.3 | Hospital | |
| อื่น ๆ | - | - | - | - | - | - | - | - | - | Others | |

(หน่วยเป็นพัน In thousands)

ตารางที่ 22 จำนวนประชากรที่มีโรคเรื้อรัง / โรคประจำตัวและใช้บริการตามแพทย์นัดระหว่าง 1 เดือนก่อนวันสัมภาษณ์ จำแนกตามค่ารักษาพยาบาลในการใช้บริการครั้งสุดท้าย
เพศและเขตการปกครอง ภาคใต้

TABLE 22 NUMBER OF POPULATION WHO HAVE CHRONIC DISEASES AND HAVING AN APPOINTMENT WITH DOCTOR DURING 1 MONTH BEFORE INTERVIEW'S DATE
BY EXPENDITURE IN LAST TIME OF USED SERVICE, SEX AND AREA, SOUTHERN REGION

| ค่ารักษาพยาบาลที่ใช้ บริการครั้งสุดท้าย (บาท) | รวม Total | | ในเขตเทศบาล Municipal area | | นอกเขตเทศบาล Non-municipal area | | Health expenditure in last time of used service (baht) | | | |
|--|--------------|-------------|----------------------------|-------------|---------------------------------|--------------|---|-------------|----------------|-----------------|
| | รวม Total | ชาย Male | รวม Total | ชาย Male | หญิง Female | รวม Total | | ชาย Male | หญิง Female | |
| | | | | | | | | | | ชาย Male |
| ยอดรวม | 442.2 | 144.5 | 297.6 | 116.8 | 41.6 | 75.2 | 325.4 | 102.9 | 222.4 | Total |
| ไม่เสีย | 215.6 | 72.1 | 143.5 | 66.1 | 25.5 | 40.7 | 149.4 | 46.6 | 102.8 | None |
| ต่ำกว่า 500 | 175.4 | 50.0 | 125.4 | 33.7 | 11.0 | 22.7 | 141.7 | 39.1 | 102.6 | Less than 500 |
| 500 - 999 | 24.6 | 12.6 | 12.0 | 9.5 | 3.4 | 6.1 | 15.1 | 9.2 | 5.9 | 500 - 999 |
| 1,000 - 4,999 | 22.1 | 7.1 | 15.0 | 6.0 | 1.4 | 4.6 | 16.2 | 5.8 | 10.4 | 1,000 - 4,999 |
| 5,000 - 9,999 | 1.6 | 0.2 | 1.3 | 0.8 | 0.2 | 0.6 | 0.7 | - | 0.7 | 5,000 - 9,999 |
| 10,000 - 49,999 | 2.5 | 2.0 | 0.5 | 0.7 | 0.2 | 0.5 | 1.8 | 1.8 | - | 10,000 - 49,999 |
| 50,000 ขึ้นไป | 0.4 | 0.4 | - | - | - | - | 0.4 | 0.4 | - | 50,000 and over |
| เฉลี่ย | 365.3 | 575.3 | 263.3 | 408.6 | 250.2 | 496.3 | 349.7 | 706.8 | 184.5 | Average |

(หน่วยเป็นพัน In thousands)

ตารางที่ 23 จำนวนประชากรที่มีโรคเรื้อรัง / โรคประจำตัวและใช้บริการตามแพทย์นัดระหว่าง 1 เดือนก่อนวันสัมภาษณ์ จำนวนตามสวัสดิการรักษายาบาลที่ใช้
เพศและเขตการปกครอง ภาคใต้

TABLE 23 NUMBER OF POPULATION WHO HAVE CHRONIC DISEASES AND HAVING AN APPOINTMENT WITH DOCTOR DURING 1 MONTH BEFORE INTERVIEW'S DATE
BY USING HEALTH INSURANCE, SEX AND AREA, SOUTHERN REGION

| สวัสดิการรักษายาบาลที่ใช้ บริการครั้งสุดท้าย | รวม Total | | ในเขตเทศบาล | | Municipal area | | นอกเขตเทศบาล | | Non-municipal area | | Using health insurance in last time |
|--|--------------|-------------|----------------|--------------|----------------|----------------|--------------|-------------|--------------------|---|--|
| | รวม Total | ชาย Male | หญิง Female | รวม Total | ชาย Male | หญิง Female | รวม Total | ชาย Male | หญิง Female | | |
| | | | | | | | | | | ชาย Male | |
| ยอดรวม | 442.2 | 144.5 | 297.6 | 116.8 | 41.6 | 75.2 | 325.4 | 102.9 | 222.4 | Total | |
| ไม่มีสวัสดิการรักษายาบาล | 16.7 | 4.5 | 12.3 | 3.3 | 0.1 | 3.1 | 13.5 | 4.4 | 9.1 | Didn't have health insurance | |
| สวัสดิการรักษายาบาลที่ใช้ | 341.9 | 107.8 | 234.0 | 91.1 | 34.2 | 57.0 | 250.7 | 73.7 | 177.1 | Using health insurance | |
| บัตรประกันสุขภาพ (บัตรทอง) | 261.3 | 77.7 | 183.6 | 64.3 | 23.3 | 41.0 | 197.0 | 54.5 | 142.5 | Universal coverage card (UC card) | |
| - ประเภทมี พ. (ไม่เสีย 30 บาท) | 140.9 | 43.5 | 97.4 | 41.1 | 14.4 | 26.7 | 99.8 | 29.1 | 70.7 | - Not pay fee 30 baht | |
| - ประเภทไม่มี พ. (เสีย 30 บาท) | 120.4 | 34.3 | 86.1 | 23.2 | 8.9 | 14.3 | 97.2 | 25.3 | 71.8 | - Pay fee 30 baht | |
| ประกันสังคม / กองทุนเงินทดแทน | 15.2 | 4.0 | 11.3 | 2.6 | 0.6 | 2.1 | 12.6 | 3.4 | 9.2 | Social security / workmen compensation fund | |
| สวัสดิการข้าราชการ / ข้าราชการบำนาญ / รัฐวิสาหกิจ | 50.9 | 18.9 | 32.0 | 18.9 | 8.0 | 10.8 | 32.0 | 10.9 | 21.1 | Government office welfare / pensioner / state enterprise welfare | |
| บัตรประกันสุขภาพกับบริษัทประกัน | 6.6 | 2.7 | 3.9 | 0.8 | 0.2 | 0.6 | 5.8 | 2.6 | 3.2 | Private health insurance | |
| สวัสดิการจัดโดยนายจ้าง | 3.0 | 1.5 | 1.4 | 3.0 | 1.5 | 1.4 | - | - | - | Employer welfare | |
| อื่นๆ | 4.9 | 3.0 | 1.9 | 1.5 | 0.6 | 0.9 | 3.4 | 2.4 | 1.0 | Others | |
| มีสวัสดิการรักษายาบาลแต่ไม่ใช้ | 83.5 | 32.2 | 51.3 | 22.4 | 7.3 | 15.1 | 61.1 | 24.9 | 36.3 | Have health insurance but not used | |

(หน่วยเป็นพัน In thousands)

ตารางที่ 24 จำนวนประชากรที่มีโรคเรื้อรัง / โรคประจำตัวที่ใช้บริการตามแพทย์นัดระหว่าง 1 เดือนก่อนวันสัมภาษณ์และไม่ใช้สิทธิการรักษาพยาบาลที่มี จำแนกตามสาเหตุที่ไม่ได้ใช้สิทธิการรักษาพยาบาล เพศและเขตการปกครอง ภาคใต้

TABLE 24 NUMBER OF POPULATION WHO HAVE CHRONIC DISEASES AND HAVING AN APPOINTMENT WITH DOCTOR DURING 1 MONTH BEFORE INTERVIEW'S DATE AND NOT USED HEALTH INSURANCE BY REASON FOR NOT USED HEALTH INSURANCE, SEX AND AREA, SOUTHERN REGION

| สาเหตุที่ไม่ได้ใช้สิทธิการรักษาพยาบาลในการใช้บริการครั้งสุดท้าย | รวม Total | | ในเขตเทศบาล | | | | นอกเขตเทศบาล | | | | Reason for not used health insurance in last time of service |
|---|-----------|----------|-------------|----------|-------------|-----------|--------------|-------------|----------|--------------------------------------|--|
| | รวม Total | ชาย Male | หญิง Female | | ชาย Male | | หญิง Female | | ชาย Male | หญิง Female | |
| | | | รวม Total | ชาย Male | หญิง Female | รวม Total | ชาย Male | หญิง Female | | | |
| ยอดรวม | 83.5 | 32.2 | 51.3 | 22.4 | 7.3 | 15.1 | 61.1 | 24.9 | 36.3 | Total | |
| เจ็บป่วยเพียงเล็กน้อย | 4.2 | 2.9 | 1.2 | 0.3 | - | 0.3 | 3.8 | 2.9 | 0.9 | Had little illness | |
| เดินทางไม่สะดวก | 1.6 | 0.4 | 1.2 | 1.6 | 0.4 | 1.2 | - | - | - | Inconvenience for transportation | |
| สถานพยาบาลอยู่ไกล | 1.5 | 1.3 | 0.2 | 0.7 | 0.5 | 0.2 | 0.8 | 0.8 | - | Far from home | |
| ไม่สะดวกไปในเวลาทำการ | 5.9 | 1.6 | 4.3 | 1.1 | 0.1 | 1.0 | 4.8 | 1.5 | 3.3 | Inconvenience to go in working hours | |
| ของสถานพยาบาลที่มีสิทธิ | | | | | | | | | | | |
| ซ้ำ รอนาน | 18.1 | 3.0 | 15.2 | 7.5 | 2.5 | 5.1 | 10.6 | 0.5 | 10.1 | Wait a long time | |
| ไม่แน่ใจในบริการ | 4.6 | 2.2 | 2.4 | 0.9 | 0.1 | 0.8 | 3.7 | 2.1 | 1.6 | Not sure in service | |
| ถูกเลือกปฏิบัติ/บริการไม่ดี | - | - | - | - | - | - | - | - | - | Unfair to treat | |
| แพทย์ พยาบาลดู | - | - | - | - | - | - | - | - | - | Scold doctor/nurse | |
| แพทย์ไม่มีเวลาให้ซักถามอาการ/ | - | - | - | - | - | - | - | - | - | Doctor/nurse do not have time to | |
| ไม่ให้ข้อมูล | | | | | | | | | | ask about the symptom | |
| แพทย์วินิจฉัยโรคไม่เก่ง/รักษาไม่หาย | 9.0 | 2.7 | 6.2 | 1.8 | 0.9 | 0.9 | 7.2 | 1.9 | 5.3 | Unskilled doctor/didn't get well | |
| ไม่แน่ใจในคุณภาพยา | 21.7 | 11.1 | 10.6 | 3.6 | 1.3 | 2.3 | 18.1 | 9.8 | 8.4 | Not sure in quality of medicine | |
| ไม่ได้ยินผู้มีอำนาจที่ใช้สิทธิ | 3.6 | 3.6 | - | - | - | - | 3.6 | 3.6 | - | Not accessible because of migration | |
| อื่น ๆ | 13.2 | 3.3 | 9.9 | 4.8 | 1.5 | 3.3 | 8.5 | 1.8 | 6.7 | Others | |

(หน่วยเป็นพัน In thousands)

ตารางที่ 25 จำนวนและร้อยละของประชากร จำแนกตามการเข้าพักรักษาในสถานพยาบาลระหว่าง 12 เดือนก่อนวันสัมภาษณ์ หมวดอายุ เพศและเขตการปกครอง ภาคใต้

TABLE 25 NUMBER AND PERCENTAGE OF POPULATION BY REPORTED ADMISSION AT HOSPITAL DURING 12 MONTHS BEFORE INTERVIEW'S DATE, AGE GROUP, SEX AND AREA, SOUTHERN REGION

SEX AND AREA, SOUTHERN REGION

| หมวดอายุ (ปี) และเขตการปกครอง | รวม Total | | ชาย Male | | หญิง Female | | Age group (years) and area | | | |
|----------------------------------|---------------------|---------|---------------------|---------|---------------------|---------|-------------------------------|-------|------|-------------|
| | รวม ผู้เข้าพักรักษา | ร้อยละ | รวม ผู้เข้าพักรักษา | ร้อยละ | รวม ผู้เข้าพักรักษา | ร้อยละ | | | | |
| | Total Admission | Percent | Total Admission | Percent | Total Admission | Percent | | | | |
| ยอดรวม | 8,858.4 | 600.7 | 6.8 | 4,379.2 | 200.4 | 4.6 | 4,479.2 | 400.4 | 8.9 | Total |
| น้อยกว่า 5 | 800.0 | 58.3 | 7.3 | 407.3 | 20.1 | 4.9 | 392.7 | 38.2 | 9.7 | Less than 5 |
| 5 - 9 | 731.8 | 29.8 | 4.1 | 374.3 | 10.3 | 2.7 | 357.5 | 19.5 | 5.4 | 5 - 9 |
| 10 - 14 | 775.8 | 21.5 | 2.8 | 395.6 | 16.0 | 4.0 | 380.2 | 5.5 | 1.4 | 10 - 14 |
| 15 - 19 | 802.6 | 39.6 | 4.9 | 410.3 | 22.1 | 5.4 | 392.3 | 17.5 | 4.5 | 15 - 19 |
| 20 - 24 | 787.7 | 59.0 | 7.5 | 398.9 | 12.5 | 3.1 | 388.8 | 46.6 | 12.0 | 20 - 24 |
| 25 - 29 | 715.7 | 61.2 | 8.6 | 361.3 | 6.8 | 1.9 | 354.4 | 54.4 | 15.4 | 25 - 29 |
| 30 - 34 | 709.2 | 63.0 | 8.9 | 348.3 | 11.2 | 3.2 | 360.9 | 51.9 | 14.4 | 30 - 34 |
| 35 - 39 | 688.5 | 39.5 | 5.7 | 334.7 | 8.6 | 2.6 | 353.8 | 30.8 | 8.7 | 35 - 39 |
| 40 - 44 | 646.2 | 35.0 | 5.4 | 314.0 | 9.4 | 3.0 | 332.3 | 25.6 | 7.7 | 40 - 44 |
| 45 - 49 | 555.8 | 27.5 | 5.0 | 268.6 | 16.4 | 6.1 | 287.1 | 11.2 | 3.9 | 45 - 49 |
| 50 - 54 | 440.3 | 25.0 | 5.7 | 212.8 | 9.2 | 4.3 | 227.5 | 15.8 | 6.9 | 50 - 54 |
| 55 - 59 | 330.4 | 26.3 | 8.0 | 158.3 | 9.4 | 6.0 | 172.1 | 16.9 | 9.8 | 55 - 59 |
| 60 - 64 | 265.3 | 31.1 | 11.7 | 126.8 | 11.0 | 8.7 | 138.5 | 20.1 | 14.5 | 60 - 64 |
| 65 - 69 | 234.1 | 33.1 | 14.1 | 108.2 | 11.1 | 10.3 | 125.8 | 22.0 | 17.5 | 65 - 69 |
| 70 - 74 | 172.4 | 20.1 | 11.7 | 76.9 | 10.2 | 13.2 | 95.5 | 10.0 | 10.4 | 70 - 74 |
| 75 ขึ้นไป | 202.6 | 30.7 | 15.2 | 82.8 | 16.2 | 19.5 | 119.8 | 14.6 | 12.2 | 75 and over |

(หน่วยเป็นพัน In thousands)

ตารางที่ 25 จำนวนและร้อยละของประชากร จำแนกตามการเข้าพักรักษาในสถานพยาบาลระหว่าง 12 เดือนก่อนวันสัมภาษณ์ หมวดอายุ เพศและเขตการปกครอง ภาคใต้ (ต่อ)

TABLE 25 NUMBER AND PERCENTAGE OF POPULATION BY REPORTED ADMISSION AT HOSPITAL DURING 12 MONTHS BEFORE INTERVIEW'S DATE, AGE GROUP, SEX AND AREA, SOUTHERN REGION (Contd.)

| หมวดอายุ (ปี) และเขตการปกครอง | รวม Total | | ชาย Male | | หญิง Female | | Age group (years) and area | | | |
|----------------------------------|---------------------|---------|---------------------|---------|---------------------|---------|-------------------------------|------|------|----------------|
| | รวม ผู้เข้าพักรักษา | ร้อยละ | รวม ผู้เข้าพักรักษา | ร้อยละ | รวม ผู้เข้าพักรักษา | ร้อยละ | | | | |
| | Total Admission | Percent | Total Admission | Percent | Total Admission | Percent | | | | |
| ในเขตเทศบาล | 2,091.4 | 130.6 | 6.2 | 1,019.0 | 52.4 | 5.1 | 1,072.4 | 78.2 | 7.3 | Municipal area |
| น้อยกว่า 5 | 186.6 | 12.6 | 6.8 | 93.9 | 6.7 | 7.1 | 92.8 | 5.9 | 6.4 | Less than 5 |
| 5 - 9 | 170.0 | 4.6 | 2.7 | 85.9 | 1.6 | 1.9 | 84.0 | 3.0 | 3.6 | 5 - 9 |
| 10 - 14 | 179.5 | 5.2 | 2.9 | 90.4 | 3.7 | 4.1 | 89.1 | 1.5 | 1.7 | 10 - 14 |
| 15 - 19 | 187.8 | 11.3 | 6.0 | 94.7 | 4.5 | 4.7 | 93.2 | 6.8 | 7.3 | 15 - 19 |
| 20 - 24 | 189.4 | 15.1 | 8.0 | 93.8 | 5.7 | 6.1 | 95.6 | 9.4 | 9.8 | 20 - 24 |
| 25 - 29 | 172.9 | 14.2 | 8.2 | 85.7 | 2.0 | 2.3 | 87.1 | 12.2 | 14.0 | 25 - 29 |
| 30 - 34 | 170.7 | 12.8 | 7.5 | 82.4 | 2.3 | 2.8 | 88.3 | 10.5 | 11.9 | 30 - 34 |
| 35 - 39 | 164.5 | 6.3 | 3.8 | 78.7 | 2.6 | 3.3 | 85.8 | 3.7 | 4.3 | 35 - 39 |
| 40 - 44 | 153.7 | 5.0 | 3.2 | 73.6 | 1.5 | 2.0 | 80.1 | 3.5 | 4.4 | 40 - 44 |
| 45 - 49 | 131.9 | 8.7 | 6.6 | 63.0 | 5.6 | 9.0 | 68.9 | 3.1 | 4.5 | 45 - 49 |
| 50 - 54 | 103.9 | 2.3 | 2.2 | 49.6 | 1.1 | 2.2 | 54.3 | 1.2 | 2.2 | 50 - 54 |
| 55 - 59 | 76.9 | 5.5 | 7.2 | 36.5 | 2.1 | 5.8 | 40.4 | 3.4 | 8.5 | 55 - 59 |
| 60 - 64 | 61.9 | 4.2 | 6.9 | 29.3 | 2.0 | 6.7 | 32.6 | 2.3 | 7.0 | 60 - 64 |
| 65 - 69 | 54.6 | 6.0 | 11.0 | 24.9 | 3.1 | 12.4 | 29.7 | 2.9 | 9.7 | 65 - 69 |
| 70 - 74 | 40.2 | 8.6 | 21.4 | 17.7 | 4.1 | 23.0 | 22.5 | 4.6 | 20.3 | 70 - 74 |
| 75 ขึ้นไป | 47.0 | 8.1 | 17.3 | 19.0 | 3.9 | 20.5 | 28.1 | 4.3 | 15.1 | 75 and over |

(หน่วยเป็นพัน In thousands)

ตารางที่ 25 จำนวนและร้อยละของประชากร จำแนกตามการเข้าพักรักษาในสถานพยาบาลระหว่าง 12 เดือนก่อนวันสัมภาษณ์ หมวดอายุ เพศและเขตการปกครอง ภาคใต้ (ต่อ)

TABLE 25 NUMBER AND PERCENTAGE OF POPULATION BY REPORTED ADMISSION AT HOSPITAL DURING 12 MONTHS BEFORE INTERVIEW'S DATE, AGE GROUP, SEX AND AREA, SOUTHERN REGION (Contd.)

| หมวดอายุ (ปี) และเขตการปกครอง | (หน่วยเป็นพัน In thousands) | | | | | | | | | | | |
|----------------------------------|--|-------------------|--|-------------------|--|-------------------|--|-------------------|--|---------------------------|--|-------------------|
| | รวม Total | | | | ชาย Male | | | | หญิง Female | | | |
| | รวม ผู้เข้าพักรักษา Total Admission | ร้อยละ Percent | รวม ผู้เข้าพักรักษา Total Admission | ร้อยละ Percent | รวม ผู้เข้าพักรักษา Total Admission | ร้อยละ Percent | รวม ผู้เข้าพักรักษา Total Admission | ร้อยละ Percent | รวม ผู้เข้าพักรักษา Total Admission | ร้อยละ Percent | รวม ผู้เข้าพักรักษา Total Admission | ร้อยละ Percent |
| นอกเขตเทศบาล | 6,767.0 | 470.1 | 6.9 | 3,360.2 | 148.0 | 4.4 | 3,406.8 | 322.2 | 9.5 | Non-municipal area | | |
| น้อยกว่า 5 | 613.4 | 45.7 | 7.5 | 313.5 | 13.4 | 4.3 | 300.0 | 32.3 | 10.8 | Less than 5 | | |
| 5 - 9 | 561.8 | 25.1 | 4.5 | 288.4 | 8.7 | 3.0 | 273.5 | 16.5 | 6.0 | 5 - 9 | | |
| 10 - 14 | 596.3 | 16.3 | 2.7 | 305.2 | 12.3 | 4.0 | 291.1 | 4.0 | 1.4 | 10 - 14 | | |
| 15 - 19 | 614.7 | 28.3 | 4.6 | 315.6 | 17.6 | 5.6 | 299.1 | 10.7 | 3.6 | 15 - 19 | | |
| 20 - 24 | 598.3 | 43.9 | 7.3 | 305.2 | 6.7 | 2.2 | 293.2 | 37.2 | 12.7 | 20 - 24 | | |
| 25 - 29 | 542.9 | 47.0 | 8.7 | 275.6 | 4.8 | 1.7 | 267.3 | 42.2 | 15.8 | 25 - 29 | | |
| 30 - 34 | 538.5 | 50.3 | 9.3 | 265.8 | 8.9 | 3.3 | 272.7 | 41.4 | 15.2 | 30 - 34 | | |
| 35 - 39 | 524.0 | 33.2 | 6.3 | 256.0 | 6.0 | 2.4 | 268.0 | 27.1 | 10.1 | 35 - 39 | | |
| 40 - 44 | 492.5 | 30.0 | 6.1 | 240.4 | 7.9 | 3.3 | 252.1 | 22.1 | 8.7 | 40 - 44 | | |
| 45 - 49 | 423.9 | 18.8 | 4.4 | 205.6 | 10.7 | 5.2 | 218.3 | 8.1 | 3.7 | 45 - 49 | | |
| 50 - 54 | 336.4 | 22.7 | 6.8 | 163.2 | 8.1 | 5.0 | 173.2 | 14.6 | 8.4 | 50 - 54 | | |
| 55 - 59 | 253.4 | 20.8 | 8.2 | 121.8 | 7.3 | 6.0 | 131.7 | 13.5 | 10.2 | 55 - 59 | | |
| 60 - 64 | 203.5 | 26.9 | 13.2 | 97.6 | 9.0 | 9.3 | 105.9 | 17.8 | 16.8 | 60 - 64 | | |
| 65 - 69 | 179.5 | 27.1 | 15.1 | 83.3 | 8.0 | 9.6 | 96.2 | 19.1 | 19.8 | 65 - 69 | | |
| 70 - 74 | 132.2 | 11.5 | 8.7 | 59.2 | 6.1 | 10.3 | 73.0 | 5.4 | 7.4 | 70 - 74 | | |
| 75 ขึ้นไป | 155.6 | 22.6 | 14.5 | 63.9 | 12.3 | 19.2 | 91.7 | 10.3 | 11.2 | 75 and over | | |

ตารางที่ 26 จำนวนประชากรที่เข้าพักรักษาในสถานพยาบาลระหว่าง 12 เดือนก่อนวันสัมภาษณ์ จำนวนตามจำนวนครั้งที่เข้าพักรักษาในสถานพยาบาล เพศและเขตการปกครอง
ภาคใต้

TABLE 26 NUMBER OF POPULATION WHO ADMISSION TO HOSPITAL DURING 12 MONTHS BEFORE INTERVIEW'S DATE BY TIME OF ADMISSION TO HOSPITAL,
SEX AND AREA, SOUTHERN REGION

| จำนวนครั้งที่ เข้าพักรักษา (ครั้ง) | รวม Total | | ในเขตเทศบาล | | | นอกเขตเทศบาล | | | Time of admission to hospital (Time) | |
|---------------------------------------|--------------|-------------|----------------|----------------|-------------|--------------------|--------------|-------------|---|----------------|
| | รวม Total | ชาย Male | หญิง Female | Municipal area | | Non-municipal area | | | | |
| | | | | รวม Total | ชาย Male | หญิง Female | รวม Total | ชาย Male | | หญิง Female |
| ยอดรวม | 600.7 | 200.4 | 400.4 | 130.6 | 52.4 | 78.2 | 470.1 | 148.0 | 322.2 | Total |
| 1 | 505.6 | 165.9 | 339.7 | 113.5 | 45.2 | 68.3 | 392.1 | 120.7 | 271.4 | 1 |
| 2 | 63.9 | 23.2 | 40.7 | 11.0 | 4.9 | 6.2 | 52.9 | 18.4 | 34.5 | 2 |
| 3 | 19.7 | 5.8 | 14.0 | 2.5 | 0.6 | 1.9 | 17.2 | 5.2 | 12.0 | 3 |
| 4 | 5.6 | 3.4 | 2.2 | 1.1 | - | 1.1 | 4.5 | 3.4 | 1.1 | 4 |
| 5 | 2.2 | 1.8 | 0.5 | 1.9 | 1.8 | 0.1 | 0.4 | - | 0.4 | 5 |
| 6 | 2.7 | 0.3 | 2.3 | 0.2 | - | 0.2 | 2.5 | 0.3 | 2.2 | 6 |
| 7 | 0.4 | - | 0.4 | 0.4 | - | 0.4 | - | - | - | 7 |
| 8 ขึ้นไป | 0.5 | - | 0.5 | - | - | - | 0.5 | - | 0.5 | 8 and over |
| เฉลี่ย | 1.3 | 1.3 | 1.2 | 1.2 | 1.3 | 1.2 | 1.3 | 1.3 | 1.3 | Average |

(หน่วยเป็นพัน In thousands)

ตารางที่ 27 จำนวนประชากรที่เข้าพักรักษาในสถานพยาบาลระหว่าง 12 เดือนก่อนวันสัมภาษณ์ จำแนกตามประเภทสถานพยาบาลที่เข้าพัก เพศและเขตการปกครอง ภาคใต้

TABLE 27 NUMBER OF POPULATION WHO ADMISSION TO HOSPITAL DURING 12 MONTHS BEFORE INTERVIEW'S DATE BY TYPE OF HOSPITAL, SEX AND AREA, SOUTHERN REGION

| ประเภทสถานพยาบาลที่เข้าพัก 1/ | ยอดรวม Total | | ในเขตเทศบาล Municipal area | | | | นอกเขตเทศบาล Non-municipal area | | | | 1/ Type of hospital in admission | | |
|----------------------------------|--------------|-------------|----------------------------|--------------|-------------|----------------|---------------------------------|----------------|----------------|----------------------------|-------------------------------------|-------------|----------------|
| | รวม Total | ชาย Male | หญิง Female | รวม Total | | ชาย Male | | หญิง Female | | รวม Total | | ชาย Male | หญิง Female |
| | | | | รวม Total | ชาย Male | หญิง Female | รวม Total | ชาย Male | หญิง Female | | | | |
| โรงพยาบาลชุมชน | 311.1 | 104.2 | 207.0 | 35.5 | 14.0 | 21.5 | 275.6 | 90.2 | 185.5 | Community hospital | | | |
| โรงพยาบาลทั่วไป/โรงพยาบาลศูนย์ | 308.4 | 103.6 | 204.9 | 82.3 | 35.1 | 47.2 | 226.2 | 68.5 | 157.7 | General / central hospital | | | |
| โรงพยาบาลของมหาวิทยาลัย | 17.5 | 6.4 | 11.1 | 4.6 | 0.5 | 4.1 | 12.9 | 6.0 | 6.9 | University hospital | | | |
| โรงพยาบาลสังกัดชั้นของรัฐ | 7.1 | 4.2 | 2.9 | 0.7 | 0.3 | 0.5 | 6.4 | 4.0 | 2.4 | Others government hospital | | | |
| โพลีคลินิก | 3.6 | 0.7 | 2.9 | 1.4 | 0.7 | 0.7 | 2.2 | 0.0 | 2.2 | Clinic | | | |
| โรงพยาบาลเอกชน | 78.8 | 27.0 | 51.9 | 28.8 | 11.4 | 17.4 | 50.0 | 15.5 | 34.5 | Private hospital | | | |
| อื่น ๆ | 0.3 | - | 0.3 | 0.3 | - | 0.3 | - | - | - | Others | | | |

หมายเหตุ : 1/ ตอบได้มากกว่า 1 คำตอบ

Note : 1/ More than 1 answer

(หน่วยเป็นพัน In thousands)

ตารางที่ 28 จำนวนประชากรที่เข้าพักรักษาในสถานพยาบาลระหว่าง 12 เดือนก่อนวันสัมภาษณ์ จำแนกตามกลุ่มโรคที่ป่วยครั้งสุดท้าย เพศและเขตการปกครอง ภาคใต้

TABLE 28 NUMBER OF POPULATION WHO ADMISSION TO HOSPITAL DURING 12 MONTHS BEFORE INTERVIEWS DATE BY TYPE OF DISEASES IN LAST TIME OF ILLNESS, SEX AND AREA, SOUTHERN REGION

| กลุ่มโรคที่ป่วยครั้งสุดท้าย | รวม Total | | | | | | ในเขตเทศบาล Municipal area | | | | นอกเขตเทศบาล Non-municipal area | | | | หญิง Type of diseases in last time of illness | |
|--|--------------|-------------|-------|----------------|------|--------------|----------------------------|-------|----------------|---|---------------------------------|-------------|--|----------------|--|--|
| | รวม Total | ชาย Male | | หญิง Female | | รวม Total | ชาย Male | | หญิง Female | | รวม Total | ชาย Male | | หญิง Female | | |
| | | | | | | | | | | | | | | | | |
| ยอดรวม | 600.7 | 200.4 | 400.4 | 130.6 | 52.4 | 78.2 | 470.1 | 148.0 | 322.2 | Total | | | | | | |
| โรคระบบทางเดินหายใจ | 95.4 | 25.4 | 70.0 | 14.7 | 8.2 | 6.5 | 80.7 | 17.2 | 63.5 | Diseases of the respiratory system | | | | | | |
| โรคระบบทางเดินอาหาร | 84.3 | 36.7 | 47.7 | 16.5 | 10.0 | 6.5 | 67.8 | 26.7 | 41.1 | Diseases of the digestive system | | | | | | |
| โรคระบบทางเดินปัสสาวะ | 19.2 | 11.4 | 7.8 | 7.0 | 3.9 | 3.1 | 12.2 | 7.5 | 4.7 | Diseases of urinary system | | | | | | |
| โรคหัวใจและหลอดเลือด | 41.8 | 15.2 | 26.6 | 11.6 | 4.2 | 7.3 | 30.2 | 11.0 | 19.2 | Cardiovascular diseases | | | | | | |
| โรคติดเชื้อ | 31.9 | 13.2 | 18.7 | 11.7 | 5.1 | 6.6 | 20.2 | 8.2 | 12.1 | Infectious diseases | | | | | | |
| โรคผิวหนัง | 9.5 | 6.8 | 2.6 | 0.3 | 0.2 | 0.1 | 9.1 | 6.6 | 2.5 | Diseases of skin | | | | | | |
| โรคภูมิแพ้ | 8.5 | 1.5 | 7.0 | 2.1 | - | 2.1 | 6.4 | 1.5 | 4.9 | Allergic condition | | | | | | |
| โรคของปาก ฟู คอ จุก ตา ฟัน | 10.0 | 4.0 | 6.1 | 2.6 | 0.9 | 1.7 | 7.4 | 3.0 | 4.4 | Diseases of oral cavity, ear, throat, nose, eye | | | | | | |
| โรคอวัยวะสืบพันธุ์ของสตรี | 13.2 | - | 13.2 | 1.2 | - | 1.2 | 12.0 | - | 12.0 | Diseases of female genital organ | | | | | | |
| การคลอดบุตร | 137.1 | - | 137.1 | 30.8 | - | 30.8 | 106.3 | - | 106.3 | Condition related to delivery | | | | | | |
| โรคของต่อมไร้ท่อ | 19.9 | 7.4 | 12.5 | 5.4 | 3.3 | 2.1 | 14.6 | 4.2 | 10.4 | Diseases of endocrine system, metabolic diseases and nutritional status | | | | | | |
| โรคระบบกล้ามเนื้อ เส้นเอ็น กระดูกและข้อ | 18.0 | 9.7 | 8.3 | 2.8 | 2.4 | 0.4 | 15.2 | 7.3 | 7.9 | Diseases of the musculoskeletal system and connective tissue | | | | | | |
| โรคระบบประสาทจิตเวช | 7.6 | 3.2 | 4.4 | 1.2 | 0.5 | 0.7 | 6.4 | 2.7 | 3.7 | Diseases of the nervous system and mental disorder | | | | | | |
| อาการไม่แจ้งชัดอื่น ๆ | 22.1 | 12.7 | 9.4 | 5.7 | 2.6 | 3.1 | 16.4 | 10.1 | 6.3 | Ill - defined conditions | | | | | | |
| อื่น ๆ | 82.3 | 53.2 | 29.1 | 17.0 | 11.2 | 5.9 | 65.3 | 42.0 | 23.2 | Others | | | | | | |

(หน่วยเป็นพัน In thousands)

ตารางที่ 29 จำนวนประชากรที่เข้าพักรักษาในสถานพยาบาลระหว่าง 12 เดือนก่อนวันสัมภาษณ์ จำแนกตามเหตุผลที่เลือกสถานพยาบาล เพศและเขตการปกครอง ภาคใต้

TABLE 29 NUMBER OF POPULATION WHO ADMISSION TO HOSPITAL DURING 12 MONTHS BEFORE INTERVIEW'S DATE BY REASON TO CHOSE LAST HOSPITAL,

SEX AND AREA, SOUTHERN REGION

| เหตุผลที่เลือกสถานพยาบาล | ในเขตเทศบาล | | | | | | นอกเขตเทศบาล | | | | | | Reason to chose last hospital |
|-------------------------------|-------------|-------|--------|-------|--------|------|--------------|-------|-------|------------------------------------|------|--------|-------------------------------|
| | รวม | | ชาย | | หญิง | | รวม | | ชาย | | หญิง | | |
| | Total | Male | Female | Male | Female | Male | Female | Total | Male | Female | Male | Female | |
| ยอดรวม | 600.7 | 200.4 | 400.4 | 130.6 | 52.4 | 78.2 | 470.1 | 148.0 | 322.2 | Total | | | |
| เลือกใช้ตามระบุในประกันสังคม/ | 302.5 | 98.7 | 203.8 | 66.3 | 25.8 | 40.4 | 236.2 | 72.9 | 163.4 | Use by specify in social security/ | | | |
| บัตรทอง | | | | | | | | | | UC card | | | |
| ได้รับการส่งต่อจากโรงพยาบาล | 63.5 | 26.1 | 37.4 | 7.2 | 4.0 | 3.2 | 56.4 | 22.1 | 34.2 | Transfer from other hospital | | | |
| สถานพยาบาลอยู่ใกล้/ | 84.6 | 27.6 | 57.0 | 14.3 | 3.9 | 10.4 | 70.2 | 23.7 | 46.5 | Health center not far/ | | | |
| เดินทางสะดวก | | | | | | | | | | convenient of transportation | | | |
| บริการรวดเร็ว ทันใจ | 33.5 | 15.8 | 17.8 | 7.6 | 5.0 | 2.6 | 25.9 | 10.8 | 15.2 | Quick service | | | |
| คำปรึกษาพยาบาลไม่แพง | 5.0 | 1.8 | 3.2 | 0.9 | 0.6 | 0.3 | 4.1 | 1.2 | 2.9 | Inexpensive | | | |
| มีแพทย์ผู้เชี่ยวชาญ | 61.2 | 14.5 | 46.7 | 16.2 | 4.6 | 11.6 | 45.0 | 9.9 | 35.1 | Proficient doctor | | | |
| มีเครื่องมือแพทย์ทันสมัย | 15.6 | 2.6 | 13.0 | 6.7 | 1.9 | 4.8 | 8.9 | 0.7 | 8.2 | Modern medical instrument | | | |
| เข้ารักษาฉุกเฉิน | 24.2 | 9.4 | 14.8 | 9.8 | 5.5 | 4.3 | 14.4 | 3.9 | 10.5 | Emergency | | | |
| มีฐานะยากจน | 2.5 | - | 2.5 | - | - | - | 2.5 | - | 2.5 | Poverty | | | |
| อื่น ๆ | 8.1 | 3.9 | 4.3 | 1.7 | 1.0 | 0.7 | 6.5 | 2.9 | 3.6 | Others | | | |

(หน่วยเป็นพัน In thousands)

ตารางที่ 30 จำนวนประชากรที่เข้าพักรักษาในสถานพยาบาลระหว่าง 12 เดือนก่อนวันสัมภาษณ์ จำแนกตามจำนวนวันที่เข้าพักรักษาครั้งสุดท้าย เพศและเขตการปกครอง ภาคใต้

TABLE 30 NUMBER OF POPULATION WHO ADMISSION TO HOSPITAL DURING 12 MONTHS BEFORE INTERVIEW'S DATE BY NUMBER OF DAYS BEING INPATIENT IN LAST ADMISSION, SEX AND AREA, SOUTHERN REGION

| จำนวนวันที่เข้าพักรักษาครั้งสุดท้าย (วัน) | รวม Total | | ในเขตเทศบาล Municipal area | | | | นอกเขตเทศบาล Non-municipal area | | | | Number of days being inpatient in last admission (days) | | | |
|---|-----------|----------|----------------------------|----------|-------------|-----------|---------------------------------|-------------|-----------|----------|---|-----------|----------|-------------|
| | รวม Total | ชาย Male | รวม Total | ชาย Male | หญิง Female | รวม Total | ชาย Male | หญิง Female | รวม Total | ชาย Male | หญิง Female | รวม Total | ชาย Male | หญิง Female |
| | | | | | | | | | | | | | | |
| ยอดรวม | 600.7 | 200.4 | 130.6 | 52.4 | 78.2 | 470.1 | 148.0 | 322.2 | 470.1 | 148.0 | 322.2 | 470.1 | 148.0 | 322.2 |
| 1 - 3 | 341.0 | 109.7 | 74.2 | 31.3 | 42.9 | 266.8 | 78.4 | 188.4 | 266.8 | 78.4 | 188.4 | 266.8 | 78.4 | 188.4 |
| 4 - 7 | 174.5 | 51.9 | 37.9 | 12.6 | 25.3 | 136.6 | 39.3 | 97.3 | 136.6 | 39.3 | 97.3 | 136.6 | 39.3 | 97.3 |
| 8 - 14 | 41.1 | 13.0 | 8.2 | 2.7 | 5.6 | 32.9 | 10.4 | 22.5 | 32.9 | 10.4 | 22.5 | 32.9 | 10.4 | 22.5 |
| 15 - 21 | 24.8 | 15.6 | 5.8 | 3.3 | 2.5 | 19.0 | 12.4 | 6.7 | 19.0 | 12.4 | 6.7 | 19.0 | 12.4 | 6.7 |
| 22 - 28 | 3.3 | 2.8 | 1.3 | 0.8 | 0.5 | 2.0 | 2.0 | - | 2.0 | 2.0 | - | 2.0 | 2.0 | - |
| 29 ขึ้นไป | 16.1 | 7.4 | 3.2 | 1.8 | 1.5 | 12.9 | 5.7 | 7.2 | 12.9 | 5.7 | 7.2 | 12.9 | 5.7 | 7.2 |
| เฉลี่ย | 5.6 | 6.9 | 5.8 | 6.7 | 5.2 | 5.5 | 7.0 | 4.8 | 5.5 | 7.0 | 4.8 | 5.5 | 7.0 | 4.8 |

(หน่วยเป็นพัน In thousands)

ตารางที่ 31 จำนวนประชากรที่เข้าพักรักษาในสถานพยาบาลระหว่าง 12 เดือนก่อนวันสัมภาษณ์ จำแนกตามค่าพาหนะระหว่างที่พัก เพศและเขตการปกครอง ภาคใต้

TABLE 31 NUMBER OF POPULATION WHO ADMISSION TO HOSPITAL DURING 12 MONTHS BEFORE INTERVIEW'S DATE BY JOURNEY EXPENDITURE

BETWEEN HOME, SEX AND AREA, SOUTHERN REGION

| ค่าพาหนะ ระหว่างที่พัก (บาท) | รวม Total | | ในเขตเทศบาล Municipal area | | นอกเขตเทศบาล Non - municipal area | | Journey expenditure between home, (baht) | | | |
|---------------------------------|--------------|-------------|----------------------------|--------------|-----------------------------------|----------------|---|--------------|-------------|----------------|
| | รวม Total | ชาย Male | หญิง Female | รวม Total | ชาย Male | หญิง Female | | รวม Total | ชาย Male | หญิง Female |
| | | | | | | | | | | |
| ยอดรวม | 600.7 | 200.4 | 400.4 | 130.6 | 52.4 | 78.2 | 470.1 | 148.0 | 322.2 | Total |
| ไม่เสีย | 11.5 | 2.5 | 9.0 | 3.9 | 0.9 | 3.1 | 7.6 | 1.6 | 5.9 | None |
| 1 - 99 | 138.4 | 43.1 | 95.3 | 26.6 | 13.8 | 12.8 | 111.7 | 29.3 | 82.4 | 1 - 99 |
| 100 - 299 | 227.3 | 87.9 | 139.4 | 65.3 | 22.5 | 42.8 | 162.0 | 65.4 | 96.6 | 100 - 299 |
| 300 - 499 | 79.5 | 23.2 | 56.3 | 9.0 | 5.6 | 3.4 | 70.5 | 17.5 | 52.9 | 300 - 499 |
| 500 - 999 | 80.0 | 20.4 | 59.6 | 11.2 | 3.7 | 7.5 | 68.8 | 16.7 | 52.1 | 500 - 999 |
| 1,000 - 1,999 | 37.3 | 11.1 | 26.3 | 9.4 | 2.3 | 7.1 | 28.0 | 8.8 | 19.2 | 1,000 - 1,999 |
| 2,000 - 2,999 | 7.1 | 2.0 | 5.0 | 2.7 | 2.0 | 0.6 | 4.4 | - | 4.4 | 2,000 - 2,999 |
| 3,000 - 4,999 | 10.8 | 4.8 | 6.1 | 1.3 | 1.0 | 0.3 | 9.5 | 3.7 | 5.8 | 3,000 - 4,999 |
| 5,000 ขึ้นไป | 8.9 | 5.5 | 3.4 | 1.2 | 0.6 | 0.6 | 7.7 | 4.9 | 2.8 | 5,000 and over |
| เฉลี่ย | 437.8 | 504.2 | 404.5 | 376.7 | 428.0 | 342.4 | 454.7 | 531.2 | 419.6 | Average |

(หน่วยเป็นพัน In thousands)

ตารางที่ 32 จำนวนประชากรที่เข้ารักษาในสถานพยาบาลระหว่าง 12 เดือนก่อนวันสัมภาษณ์ จำแนกตามคำรักษาพยาบาลที่ใช้ในการเข้าพักรักษาในครั้งสุดท้าย เพศและเขตการปกครอง
ภาคใต้

TABLE 32 NUMBER OF POPULATION WHO ADMISSION TO HOSPITAL DURING 12 MONTHS BEFORE INTERVIEWS DATE BY HEALTH EXPENDITURE IN LAST ADMISSION,

SEX AND AREA, SOUTHERN REGION

| คำรักษาพยาบาลในการ เข้าพักรักษาครั้งสุดท้าย (บาท) | รวม Total | | ในเขตเทศบาล Municipal area | | | | นอกเขตเทศบาล Non - municipal area | | | | Health expenditure in last admission (baht) | |
|--|--------------|-------------|----------------------------|-------------|----------------|--------------|-----------------------------------|----------------|-----------------|-------------|--|----------------|
| | รวม Total | ชาย Male | รวม Total | ชาย Male | หญิง Female | รวม Total | ชาย Male | หญิง Female | รวม Total | ชาย Male | | หญิง Female |
| | | | | | | | | | | | | |
| ยอดรวม | 600.7 | 200.4 | 130.6 | 52.4 | 78.2 | 470.1 | 148.0 | 322.2 | Total | | | |
| ไม่เสีย | 250.9 | 110.5 | 59.8 | 27.5 | 32.3 | 191.1 | 83.0 | 108.1 | None | | | |
| น้อยกว่า 500 | 227.5 | 56.9 | 35.6 | 13.1 | 22.5 | 191.9 | 43.8 | 148.1 | Less than 500 | | | |
| 500 - 999 | 13.2 | 2.0 | 2.8 | 0.3 | 2.5 | 10.4 | 1.7 | 8.6 | 500 - 999 | | | |
| 1,000 - 4,999 | 60.2 | 15.8 | 17.1 | 7.0 | 10.1 | 43.1 | 8.8 | 34.3 | 1,000 - 4,999 | | | |
| 5,000 - 9,999 | 21.7 | 6.2 | 5.6 | 1.3 | 4.3 | 16.1 | 4.9 | 11.3 | 5,000 - 9,999 | | | |
| 10,000 - 49,999 | 23.8 | 8.3 | 9.1 | 2.6 | 6.5 | 14.7 | 5.7 | 9.0 | 10,000 - 49,999 | | | |
| 50,000 ขึ้นไป | 3.5 | 0.6 | 0.6 | 0.6 | - | 2.9 | - | 2.9 | 50,000 and over | | | |
| เฉลี่ย | 1,810.7 | 1,560.1 | 2,313.3 | 2,299.0 | 2,322.8 | 1,671.0 | 1,298.5 | 1,842.2 | Average | | | |

(หน่วยเป็นพัน In thousands)

ตารางที่ 33 จำนวนประชากรที่เข้าพักรักษาในสถานพยาบาลระหว่าง 12 เดือนก่อนวันสัมภาษณ์ จำแนกตามสวัสดิการรักษายาบาลที่ใช้ เพศและเขตการปกครอง ภาคใต้

TABLE 33 NUMBER OF POPULATION WHO ADMISSION TO HOSPITAL DURING 12 MONTHS BEFORE INTERVIEW'S DATE BY USING HEALTH INSURANCE,

SEX AND AREA, SOUTHERN REGION

| สวัสดิการรักษายาบาล ที่ใช้ในการเข้าพักรักษา | รวม Total | | ในเขตเทศบาล | | | | นอกเขตเทศบาล | | | | Using health insurance in last admission |
|--|--------------|-------------|----------------|----------------|----------------|----------------------|----------------|--------------|-------------|---|---|
| | รวม Total | ชาย Male | หญิง Female | Municipal area | | Non - municipal area | | รวม Total | ชาย Male | หญิง Female | |
| | | | | ชาย Male | หญิง Female | ชาย Male | หญิง Female | | | | |
| ยอดรวม | 600.7 | 200.4 | 400.4 | 130.6 | 52.4 | 78.2 | 470.1 | 148.0 | 322.2 | Total | |
| ไม่มีสวัสดิการรักษายาบาล | 15.2 | 3.7 | 11.5 | 4.3 | 1.7 | 2.6 | 10.9 | 2.0 | 9.0 | Didn't have health insurance | |
| สวัสดิการรักษายาบาลที่ใช้ | 523.1 | 177.5 | 345.6 | 116.3 | 46.4 | 70.0 | 406.7 | 131.1 | 275.6 | Using health insurance | |
| บัตรประกันสุขภาพ (บัตรทอง) | 379.7 | 120.1 | 259.7 | 69.0 | 28.3 | 40.7 | 310.7 | 91.7 | 219.0 | Universal coverage card (UC card) | |
| - ประเภทมี พ. (ไม่เสีย 30 บาท) | 144.4 | 63.2 | 81.2 | 29.9 | 15.4 | 14.5 | 114.5 | 47.8 | 66.7 | - Not pay fee 30 baht | |
| - ประเภทไม่มี พ. (เสีย 30 บาท) | 235.3 | 56.9 | 178.4 | 39.1 | 12.9 | 26.2 | 196.2 | 43.9 | 152.2 | - Pay fee 30 baht | |
| ประกันสังคม / กองทุนเงินทดแทน | 52.5 | 12.6 | 40.0 | 14.8 | 3.4 | 11.4 | 37.7 | 9.2 | 28.5 | Social security / workmen compensation fund | |
| สวัสดิการข้าราชการหรือ ข้าราชการบำนาญ / รัฐวิสาหกิจ | 43.4 | 18.5 | 24.8 | 15.4 | 7.1 | 8.2 | 28.0 | 11.4 | 16.6 | Government office welfare / pensioner/state enterprise welfare | |
| ประกันสุขภาพกับบริษัทประกัน | 27.5 | 12.2 | 15.2 | 13.3 | 6.1 | 7.2 | 14.1 | 6.1 | 8.0 | Private health insurance | |
| สวัสดิการจัดโดยนายจ้าง | 7.2 | 3.0 | 4.1 | 1.6 | 0.5 | 1.1 | 5.6 | 2.6 | 3.0 | Employer welfare | |
| อื่น ๆ | 12.9 | 11.0 | 1.8 | 2.2 | 1.0 | 1.2 | 10.7 | 10.1 | 0.6 | Others | |
| มีสวัสดิการรักษายาบาลแต่ไม่ใช้ | 62.4 | 19.2 | 43.2 | 9.9 | 4.3 | 5.6 | 52.5 | 14.9 | 37.6 | Have health insurance but not used | |

(หน่วยเป็นพัน In thousands)

ตารางที่ 34 จำนวนประชากรที่เข้าพักรักษาในสถานพยาบาลระหว่าง 12 เดือนก่อนวันสัมภาษณ์และไม่ได้ใช้สิทธิคำรักษาพยาบาลที่มี จำนวนตามสาเหตุที่ไม่ได้ใช้สิทธิคำรักษาพยาบาล
เพศและเขตการปกครอง ภาคใต้

TABLE 34 NUMBER OF POPULATION WHO ADMISSION TO HOSPITAL DURING 12 MONTHS BEFORE INTERVIEW'S DATE AND NOT USED HEALTH INSURANCE BY REASON
FOR NOT USED HEALTH INSURANCE, SEX AND AREA, SOUTHERN REGION

| สาเหตุที่ไม่ได้ใช้สิทธิคำรักษา พยาบาลในการเข้าพักรักษา | รวม Total | | ในเขตเทศบาล | | Municipal area | | นอกเขตเทศบาล | | Non-municipal area | | Reason for not used health insurance in last admission |
|---|--------------|-------------|----------------|--------------|----------------|----------------|--------------|-------------|--------------------|---|---|
| | รวม Total | ชาย Male | หญิง Female | รวม Total | ชาย Male | หญิง Female | รวม Total | ชาย Male | หญิง Female | | |
| | | | | | | | | | | รวม Total | |
| ยอดรวม | 62.4 | 19.2 | 43.2 | 9.9 | 4.3 | 5.6 | 52.5 | 14.9 | 37.6 | Total | |
| เจ็บป่วยฉุกเฉิน | 4.7 | 1.7 | 3.0 | 1.1 | 0.9 | 0.2 | 3.6 | 0.8 | 2.8 | Emergency | |
| เดินทางไม่สะดวก | 2.6 | 1.7 | 0.9 | 0.9 | - | 0.9 | 1.7 | 1.7 | - | Inconvenience for transportation | |
| สถานพยาบาลอยู่ไกล | 2.9 | - | 2.9 | - | - | - | 2.9 | - | 2.9 | Far from home | |
| ไม่แน่ใจในบริการ | 12.9 | 2.5 | 10.4 | 2.3 | 0.3 | 2.0 | 10.6 | 2.2 | 8.4 | Not sure in service | |
| ถูกเลือกปฏิบัติ/บริการไม่ดี | 4.1 | 2.8 | 1.3 | 0.1 | 0.1 | - | 3.9 | 2.7 | 1.3 | Unfair to treat | |
| แพทย์ พยาบาล | - | - | - | - | - | - | - | - | - | Doctor/nurse unfriendly | |
| แพทย์ไม่มีเวลาให้ซักถามอาการ/ ไม่ให้ข้อมูล | 0.7 | - | 0.7 | - | - | - | 0.7 | - | 0.7 | Doctor/nurse do not have time to ask about the symptom | |
| แพทย์วินิจฉัยโรคไม่เก่ง/รักษาไม่หาย | 9.7 | - | 9.7 | 1.2 | - | 1.2 | 8.5 | - | 8.5 | Unskilled doctor/Didn't get well | |
| ไม่แน่ใจในคุณภาพยา | 4.5 | 1.5 | 3.0 | 1.1 | 0.8 | 0.3 | 3.3 | 0.7 | 2.7 | Not sure in quality of medicine | |
| ไม่ได้อยู่ในภูมิลำเนาที่ใช้สิทธิ | 7.8 | - | 7.8 | 0.1 | - | 0.1 | 7.6 | - | 7.6 | Not accessible because of migration | |
| สิทธิประโยชน์ไม่ครอบคลุม | 0.5 | 0.5 | - | 0.3 | 0.3 | - | 0.2 | 0.2 | - | Privilege not cover | |
| อื่น ๆ | 12.0 | 8.4 | 3.6 | 2.8 | 1.8 | 0.9 | 9.2 | 6.5 | 2.7 | Others | |

(หน่วยเป็นพัน In thousands)

ตารางที่ 35 จำนวนประชากรที่รับบริการทันตกรรมระหว่าง 12 เดือนก่อนวันสัมภาษณ์ จำแนกตามหมวดอายุ เพศและเขตการปกครอง ภาคใต้

TABLE 35 NUMBER OF POPULATION WHO USED DENTAL SERVICE DURING 12 MONTH BEFORE INTERVIEW'S DATE BY AGE GROUP, SEX AND AREA, SOUTHERN REGION

(หน่วยเป็นพัน In thousands)

| หมวดอายุ (ปี) | รวม Total | | ในเขตเทศบาล Municipal area | | | | นอกเขตเทศบาล Non-municipal area | | | | | |
|---------------|--------------|-------------|----------------------------|----------------|--------------|-------------|---------------------------------|----------------|--------------|-------------|----------------|----------------|
| | รวม Total | ชาย Male | หญิง Female | | รวม Total | ชาย Male | หญิง Female | | รวม Total | ชาย Male | หญิง Female | |
| | | | ชาย Male | หญิง Female | | | ชาย Male | หญิง Female | | | ชาย Male | หญิง Female |
| ยอดรวม | 601.6 | 231.0 | 370.6 | 172.9 | 62.3 | 110.6 | 428.7 | 168.7 | 260.0 | Total | | |
| น้อยกว่า 5 | 16.4 | 7.9 | 8.4 | 5.2 | 3.1 | 2.2 | 11.1 | 4.9 | 6.3 | Less than 5 | | |
| 5 - 9 | 74.6 | 36.7 | 37.8 | 20.0 | 6.8 | 13.2 | 54.6 | 29.9 | 24.7 | 5 - 9 | | |
| 10 - 14 | 61.6 | 27.4 | 34.2 | 14.3 | 7.3 | 7.0 | 47.3 | 20.0 | 27.3 | 10 - 14 | | |
| 15 - 19 | 53.0 | 16.6 | 36.4 | 6.9 | 2.6 | 4.3 | 46.1 | 14.0 | 32.1 | 15 - 19 | | |
| 20 - 24 | 41.5 | 7.2 | 34.4 | 11.0 | 5.0 | 6.0 | 30.5 | 2.2 | 28.4 | 20 - 24 | | |
| 25 - 29 | 43.5 | 16.3 | 27.2 | 16.7 | 3.6 | 13.1 | 26.8 | 12.7 | 14.1 | 25 - 29 | | |
| 30 - 34 | 55.5 | 18.7 | 36.9 | 12.0 | 2.8 | 9.2 | 43.6 | 15.9 | 27.7 | 30 - 34 | | |
| 35 - 39 | 46.5 | 12.2 | 34.3 | 18.4 | 2.4 | 16.0 | 28.1 | 9.8 | 18.3 | 35 - 39 | | |
| 40 - 44 | 54.1 | 21.8 | 32.3 | 19.0 | 10.3 | 8.7 | 35.1 | 11.5 | 23.6 | 40 - 44 | | |
| 45 - 49 | 46.8 | 20.2 | 26.6 | 16.6 | 6.7 | 10.0 | 30.2 | 13.5 | 16.6 | 45 - 49 | | |
| 50 - 54 | 36.7 | 16.1 | 20.6 | 12.7 | 5.1 | 7.6 | 24.0 | 11.0 | 13.0 | 50 - 54 | | |
| 55 - 59 | 27.8 | 13.6 | 14.2 | 6.0 | 2.3 | 3.8 | 21.8 | 11.4 | 10.5 | 55 - 59 | | |
| 60 - 64 | 18.0 | 8.7 | 9.3 | 5.0 | 2.6 | 2.4 | 13.0 | 6.1 | 6.9 | 60 - 64 | | |
| 65 - 69 | 9.2 | 0.4 | 8.8 | 3.8 | 0.4 | 3.4 | 5.4 | - | 5.4 | 65 - 69 | | |
| 70 - 74 | 8.1 | 5.4 | 2.7 | 3.5 | 0.8 | 2.7 | 4.6 | 4.6 | - | 70 - 74 | | |
| 75 ขึ้นไป | 8.3 | 1.9 | 6.3 | 1.6 | 0.6 | 1.0 | 6.6 | 1.3 | 5.4 | 75 and over | | |

ตารางที่ 36 จำนวนประชากรที่รับบริการทันตกรรมระหว่าง 12 เดือนก่อนวันสัมภาษณ์ จำนวนตามจำนวนครั้งที่ได้รับบริการทันตกรรม เพศและเขตการปกครอง ภาคใต้

TABLE 36 NUMBER OF POPULATION WHO USED DENTAL SERVICE DURING 12 MONTH BEFORE INTERVIEW'S DATE BY TIME OF USED DENTAL SERVICE,

SEX AND AREA, SOUTHERN REGION

(หน่วยเป็นพัน In thousands)

| จำนวนครั้งที่ไปรับ บริการทันตกรรม | รวม Total | | ในเขตเทศบาล Municipal area | | | | นอกเขตเทศบาล Non-municipal area | | | | Time of used dental service |
|--------------------------------------|--------------|--------------|----------------------------|--------------|----------------|----------------|---------------------------------|----------------|----------------|----------------|--------------------------------|
| | รวม Total | ชาย Male | หญิง Female | รวม | | หญิง Female | รวม | | หญิง Female | | |
| | | | | ชาย Male | หญิง Female | | ชาย Male | หญิง Female | | | |
| ยอดรวม | 601.6 | 231.0 | 370.6 | 172.9 | 62.3 | 110.6 | 428.7 | 168.7 | 260.0 | Total | |
| 1 | 430.2 | 168.1 | 262.1 | 121.5 | 42.9 | 78.6 | 308.6 | 125.1 | 183.5 | 1 | |
| 2 | 100.1 | 34.0 | 66.1 | 29.5 | 8.9 | 20.6 | 70.6 | 25.1 | 45.5 | 2 | |
| 3 - 5 | 53.6 | 18.3 | 35.4 | 13.3 | 4.2 | 9.2 | 40.3 | 14.1 | 26.2 | 3 - 5 | |
| 6 - 8 | 10.1 | 6.3 | 3.8 | 5.4 | 5.0 | 0.4 | 4.6 | 1.3 | 3.3 | 6 - 8 | |
| 9 - 11 | 0.8 | 0.2 | 0.6 | 0.8 | 0.2 | 0.6 | - | - | - | 9 - 11 | |
| 12 ขึ้นไป | 6.8 | 4.2 | 2.7 | 2.2 | 1.0 | 1.2 | 4.6 | 3.1 | 1.5 | 12 and over | |
| เฉลี่ย | 1.6 | 1.7 | 1.6 | 1.8 | 2.3 | 1.7 | 1.6 | 1.6 | 1.6 | Average | |

ตารางที่ 37 จำนวนประชากรที่รับบริการทันตกรรมระหว่าง 12 เดือนก่อนวันสัมภาษณ์ จำนวนตามประเภทสถานพยาบาล เพศและเขตการปกครอง ภาคใต้

TABLE 37 NUMBER OF POPULATION WHO USED DENTAL SERVICE DURING 12 MONTH BEFORE INTERVIEWS DATE BY TYPE OF HEALTH FACILITY, SEX AND AREA,

SOUTHERN REGION

| ประเภทสถานพยาบาลสุดท้าย | ยอดรวม Total | | ในเขตเทศบาล Municipal area | | นอกเขตเทศบาล Non-municipal area | | Type of health facility in last time | | | |
|--|--------------|--------------|----------------------------|--------------|---------------------------------|--------------|--------------------------------------|--------------|--------------|---------------------------------------|
| | รวม Total | ชาย Male | หญิง Female | รวม Total | ชาย Male | หญิง Female | | | | |
| | | | | | | | | รวม Total | ชาย Male | หญิง Female |
| ยอดรวม | 601.6 | 231.0 | 370.6 | 172.9 | 62.3 | 110.6 | 428.7 | 168.7 | 260.0 | Total |
| สถานีอนามัย/ศูนย์บริการสาธารณสุข | 45.7 | 20.4 | 25.3 | 11.6 | 6.0 | 5.5 | 34.2 | 14.4 | 19.8 | Health center/community health center |
| ศูนย์สุขภาพชุมชน | | | | | | | | | | |
| - ไม่มี ทันตแพทย์ | 29.6 | 13.8 | 15.8 | 6.8 | 3.5 | 3.3 | 22.8 | 10.3 | 12.5 | - Not have dentist |
| - มี ทันตแพทย์ | 16.1 | 6.6 | 9.5 | 4.7 | 2.5 | 2.2 | 11.4 | 4.1 | 7.3 | - Have dentist |
| โรงพยาบาลชุมชน | 239.9 | 97.8 | 142.1 | 42.4 | 14.7 | 27.8 | 197.4 | 83.1 | 114.3 | Community hospital |
| โรงพยาบาลทั่วไป/ศูนย์ | 98.5 | 27.4 | 71.1 | 35.5 | 11.4 | 24.1 | 62.9 | 16.0 | 47.0 | General/center hospital |
| โรงพยาบาลของมหาวิทยาลัย | 12.2 | 7.0 | 5.1 | 7.7 | 4.2 | 3.5 | 4.5 | 2.9 | 1.6 | University hospital |
| โรงพยาบาลสังกัดขึ้นของรัฐ | 7.7 | 4.8 | 3.0 | 0.6 | 0.6 | - | 7.1 | 4.1 | 3.0 | Others government hospital |
| คลินิกเอกชน | 163.6 | 63.0 | 100.6 | 62.7 | 20.8 | 41.9 | 100.9 | 42.2 | 58.7 | Clinic |
| โรงพยาบาลเอกชน | 17.1 | 6.7 | 10.4 | 8.4 | 2.7 | 5.7 | 8.7 | 4.0 | 4.7 | Private hospital |
| ร้านหมอบทวารบ้านหมอบตอเดอไรซ์ดี/ หมอรถปิกอัพ | 1.8 | - | 1.8 | 0.6 | - | 0.6 | 1.2 | - | 1.2 | Mobile private dentist |
| หน่วยเคลื่อนที่ของหน่วยงานต่าง ๆ | 8.7 | 3.5 | 5.3 | 1.4 | 1.4 | - | 7.3 | 2.1 | 5.3 | Mobile organize dentist |
| โรงเรียน | 6.4 | 0.5 | 5.9 | 1.9 | 0.5 | 1.4 | 4.5 | - | 4.5 | School |
| อื่น ๆ | - | - | - | - | - | - | - | - | - | Others |

(หน่วยเป็นพัน In thousands)

ตารางที่ 38 จำนวนประชากรที่รับบริการทันตกรรมระหว่าง 12 เดือนก่อนวันสัมภาษณ์ จำนวนตามประเภททันตกรรมที่ใช้บริการครั้งสุดท้าย เพศและเขตการปกครอง ภาคใต้

TABLE 38 NUMBER OF POPULATION WHO USED DENTAL SERVICE DURING 12 MONTH BEFORE INTERVIEW'S DATE BY TYPE OF DENTAL USED SERVICE

IN LAST TIME, SEX AND AREA, SOUTHERN REGION

(หน่วยเป็นพัน In thousands)

| ประเภททันตกรรมที่ใช้ บริการครั้งสุดท้าย | รวม Total | | ในเขตเทศบาล Municipal area | | | | นอกเขตเทศบาล Non-municipal area | | | | Type of dental used service in last time | |
|--|--------------|--------------|----------------------------|--------------|----------------|--------------|---------------------------------|--------------|----------------|-------------------------|---|--|
| | รวม Total | ชาย Male | หญิง Female | รวม Total | | หญิง Female | | รวม Total | | หญิง Female | | |
| | | | | ชาย Male | หญิง Female | ชาย Male | หญิง Female | ชาย Male | หญิง Female | | | |
| ยอดรวม | 601.6 | 231.0 | 370.6 | 172.9 | 62.3 | 110.6 | 428.7 | 168.7 | 260.0 | Total | | |
| ตรวจสุขภาพฟันในช่องปาก | 25.9 | 18.1 | 7.8 | 4.9 | 1.8 | 3.1 | 21.0 | 16.3 | 4.7 | Oral health examination | | |
| อุดฟันใน ขั้วฟัน รักษาปริทันต์ | 92.8 | 30.4 | 62.5 | 48.2 | 15.6 | 32.6 | 44.6 | 14.8 | 29.9 | Periodontal treatment | | |
| อุดฟัน | 128.1 | 41.6 | 86.5 | 33.5 | 12.9 | 20.6 | 94.6 | 28.8 | 65.9 | Restoration | | |
| รักษารากฟัน | 32.0 | 11.2 | 20.8 | 9.8 | 5.3 | 4.5 | 22.2 | 5.9 | 16.2 | Endodontic treatment | | |
| ถอนฟัน | 270.0 | 115.1 | 155.0 | 59.6 | 22.5 | 37.1 | 210.4 | 92.6 | 117.8 | Extraction | | |
| ใส่ฟันเทียม | 31.0 | 4.4 | 26.6 | 8.8 | 1.6 | 7.2 | 22.1 | 2.8 | 19.4 | Prosthetic treatment | | |
| ดัดฟัน จัดฟัน | 6.4 | 1.0 | 5.4 | 3.4 | 1.0 | 2.4 | 3.0 | - | 3.0 | Orthodontic treatment | | |
| ไม่ทราบ/จำไม่ได้ | 0.2 | - | 0.2 | 0.2 | - | 0.2 | - | - | - | Unknowable | | |
| อื่น ๆ | 15.2 | 9.2 | 6.0 | 4.4 | 1.5 | 2.9 | 10.8 | 7.6 | 3.1 | Others | | |

ตารางที่ 39 จำนวนประชากรที่รับบริการทันตกรรมระหว่าง 12 เดือนก่อนวันสัมภาษณ์ จำนวนตามสวัสดิการข้าราชการที่เข้ารับบริการทันตกรรมครั้งสุดท้าย และเขตการปกครอง ภาคใต้

TABLE 39 NUMBER OF POPULATION WHO USED DENTAL SERVICE DURING 12 MONTH BEFORE INTERVIEWS DATE BY USING HEALTH INSURANCE IN LAST TIME, SEX AND AREA, SOUTHERN REGION

| สวัสดิการข้าราชการ ที่ใช้ครั้งสุดท้าย | ในเขตเทศบาล | | | | | | นอกเขตเทศบาล | | | | | | Using health insurance in last time |
|--|--------------|-------------|----------------|----------------|-------------|----------------|--------------------|-------------|----------------|---|--|--|--|
| | รวม Total | | | Municipal area | | | Non-municipal area | | | | | | |
| | รวม Total | ชาย Male | หญิง Female | รวม Total | ชาย Male | หญิง Female | รวม Total | ชาย Male | หญิง Female | | | | |
| ยอดรวม | 601.6 | 231.0 | 370.6 | 172.9 | 62.3 | 110.6 | 428.7 | 168.7 | 260.0 | Total | | | |
| ไม่มีสวัสดิการข้าราชการ | 16.0 | 3.4 | 12.6 | 8.1 | 1.6 | 6.5 | 7.9 | 1.8 | 6.1 | Didn't have health insurance | | | |
| สวัสดิการข้าราชการที่ใช้ | 409.0 | 157.0 | 252.0 | 103.2 | 38.2 | 65.0 | 305.8 | 118.7 | 187.1 | Using health insurance | | | |
| บัตรประกันสุขภาพ (บัตรทอง) | 282.2 | 103.2 | 178.9 | 50.2 | 16.9 | 33.3 | 231.9 | 86.3 | 145.6 | Universal coverage card (UC card) | | | |
| - ประเภที่มี พ. (ไม่เสีย 30 บาท) | 110.0 | 46.0 | 64.1 | 23.1 | 10.1 | 13.0 | 87.0 | 35.8 | 51.1 | - Not pay fee 30 baht | | | |
| - ประเภทไม่มี พ. (เสีย 30 บาท) | 172.2 | 57.3 | 114.9 | 27.2 | 6.8 | 20.3 | 145.0 | 50.4 | 94.5 | - Pay fee 30 baht | | | |
| ประกันสังคม / กองทุนเงินทดแทน | 42.9 | 14.7 | 28.2 | 14.2 | 4.7 | 9.5 | 28.7 | 10.0 | 18.7 | Social security / workmen compensation fund | | | |
| สวัสดิการข้าราชการหรือ ข้าราชการบำนาญ / รัฐวิสาหกิจ | 58.4 | 30.2 | 28.2 | 29.2 | 12.1 | 17.1 | 29.2 | 18.1 | 11.1 | Government office welfare / pensioner/state enterprise welfare | | | |
| ประกันสุขภาพกับบริษัทประกัน | 3.9 | 3.4 | 0.5 | 3.0 | 2.6 | 0.5 | 0.9 | 0.9 | - | Private health insurance | | | |
| สวัสดิการจืดโดยนายจ้าง | 5.1 | 1.5 | 3.6 | 3.7 | 1.5 | 2.2 | 1.5 | 0.0 | 1.5 | Employer welfare | | | |
| อื่น ๆ | 16.5 | 3.8 | 12.6 | 2.8 | 0.4 | 2.4 | 13.6 | 3.4 | 10.2 | Others | | | |
| มีสวัสดิการข้าราชการแต่ไม่ใช้ | 130.6 | 53.1 | 77.6 | 46.2 | 15.5 | 30.8 | 84.4 | 37.6 | 46.8 | Have health insurance but not used | | | |
| มีสวัสดิการข้าราชการ แต่บริการที่ไม่อยู่ในสิทธิประโยชน์ | 46.0 | 17.6 | 28.3 | 15.4 | 7.0 | 8.3 | 30.6 | 10.6 | 20.0 | Can't use health insurance because it's not over | | | |

(หน่วยเป็นพัน In thousands)

ตารางที่ 40 จำนวนประชากรที่รับบริการทันตกรรมระหว่าง 12 เดือนก่อนวันสัมภาษณ์ จำแนกตามค่าบริการทันตกรรมที่ใช้ในการรับบริการครั้งสุดท้าย เพศและเขตการปกครอง
ภาคใต้

TABLE 40 NUMBER OF POPULATION WHO USED DENTAL SERVICE DURING 12 MONTHS BEFORE INTERVIEW'S DATE BY HEALTH EXPENDITURE IN LAST TIME,
SEX AND AREA, SOUTHERN REGION

| ค่าบริการทันตกรรมที่ใช้ในการรับบริการครั้งสุดท้าย (บาท) | รวม Total | | ในเขตเทศบาล Municipal area | | | | นอกเขตเทศบาล Non - municipal area | | | | Health expenditure in last time (baht) | |
|---|-----------|----------|----------------------------|----------|-------------|-----------|-----------------------------------|-------------|-----------------|----------|--|-------------|
| | รวม Total | ชาย Male | รวม Total | ชาย Male | หญิง Female | รวม Total | ชาย Male | หญิง Female | รวม Total | ชาย Male | | หญิง Female |
| | | | | | | | | | | | | |
| ยอดรวม | 601.6 | 231.0 | 172.9 | 62.3 | 110.6 | 428.7 | 168.7 | 260.0 | Total | | | |
| ไม่เสีย | 227.5 | 105.4 | 65.8 | 31.2 | 34.6 | 161.7 | 74.3 | 87.4 | None | | | |
| น้อยกว่า 1,000 | 313.3 | 110.1 | 80.0 | 21.8 | 58.2 | 233.4 | 88.3 | 145.0 | Less than 1,000 | | | |
| 1,000 - 4,999 | 46.6 | 11.5 | 22.4 | 7.6 | 14.8 | 24.2 | 3.9 | 20.4 | 1,000 - 4,999 | | | |
| 5,000 - 9,999 | 12.3 | 3.4 | 2.8 | 1.2 | 1.6 | 9.5 | 2.2 | 7.2 | 5,000 - 9,999 | | | |
| 10,000 - 49,999 | 1.9 | 0.5 | 1.9 | 0.5 | 1.4 | - | - | - | 10,000 - 49,999 | | | |
| 50,000 ขึ้นไป | - | - | - | - | - | - | - | - | 50,000 and over | | | |
| เฉลี่ย | 447.2 | 348.5 | 663.3 | 652.4 | 669.4 | 360.2 | 236.3 | 440.5 | Average | | | |

(หน่วยเป็นพัน In thousands)

ตารางที่ 41 ร้อยละของผู้ตอบสัมภาษณ์ด้วยตนเองอายุ 15 ปีขึ้นไป จำแนกตามการเปรียบเทียบระดับสุขภาพของตนเองในปัจจุบันกับปีที่ผ่านมา หมวดอายุ เพศและเขตการปกครอง ภาคใต้

TABLE 41 PERCENTAGE OF RESPONDENTS 15 YEARS OF AGED AND OVER BY LEVEL OF COMPARISON YOURSELF HEALTH STATUS BETWEEN TODAY AND LAST YEAR,

AGE GROUP, SEX AND AREA, SOUTHERN REGION

| หมวดอายุ (ปี) เพศและเขตการปกครอง | รวม Total | การเปรียบเทียบระดับสุขภาพของตนเองในปัจจุบันกับปีที่ผ่านมา Level of comparison yourself health status between today and last year | | | | | Age group (years), sex and area |
|-------------------------------------|--------------|---|--------------------------|----------------------|--------------------------|--------------------------|------------------------------------|
| | | แย่กว่ามาก Worst | แย่กว่าเล็กน้อย Worse | เหมือน ๆ กัน Same | ดีกว่าเล็กน้อย Better | ดีกว่ามาก Much better | |
| ยอดรวม | 100.0 | 3.1 | 20.0 | 67.6 | 7.8 | 1.4 | Total |
| 15 - 19 | 100.0 | 0.5 | 4.0 | 79.3 | 12.6 | 3.6 | 15 - 19 |
| 20 - 24 | 100.0 | 0.6 | 9.5 | 79.3 | 9.5 | 1.1 | 20 - 24 |
| 25 - 29 | 100.0 | 0.0 | 9.7 | 80.8 | 7.8 | 1.7 | 25 - 29 |
| 30 - 34 | 100.0 | 0.5 | 13.5 | 76.8 | 6.8 | 2.4 | 30 - 34 |
| 35 - 39 | 100.0 | 2.5 | 15.4 | 72.7 | 8.4 | 1.0 | 35 - 39 |
| 40 - 44 | 100.0 | 2.7 | 18.1 | 70.0 | 7.8 | 1.4 | 40 - 44 |
| 45 - 49 | 100.0 | 2.6 | 19.7 | 67.6 | 8.2 | 1.9 | 45 - 49 |
| 50 - 54 | 100.0 | 5.5 | 26.0 | 59.5 | 7.7 | 1.3 | 50 - 54 |
| 55 - 59 | 100.0 | 2.8 | 28.9 | 61.4 | 6.5 | 0.4 | 55 - 59 |
| 60 ขึ้นไป | 100.0 | 9.4 | 41.4 | 42.7 | 6.0 | 0.5 | 60 and over |

ตารางที่ 41 ร้อยละของผู้ตอบสัมภาษณ์ด้วยตนเองอายุ 15 ปีขึ้นไป จำแนกตามการเปรียบเทียบระดับสุขภาพของตนเองในปัจจุบันกับปีที่ผ่านมา หมวดอายุ เพศและเขตการปกครอง ภาคใต้ (ต่อ)

TABLE 41 PERCENTAGE OF RESPONDENTS 15 YEARS OF AGED AND OVER BY LEVEL OF COMPARISON YOURSELF HEALTH STATUS BETWEEN TODAY AND LAST YEAR, AGE GROUP, SEX AND AREA, SOUTHERN REGION (Contd.)

| หมวดอายุ (ปี) เพศและเขตการปกครอง | รวม Total | การเปรียบเทียบระดับสุขภาพของตนเองในปัจจุบันกับปีที่ผ่านมา Level of comparison yourself health status between today and last year | | | | | | Age group (years), sex and area |
|-------------------------------------|--------------|---|-------------------|--------------------------|--------------------------|--------------------------|-------------|------------------------------------|
| | | แยกว่ามาก Worst | | เหมือนกัน Same | | ดีกว่าเล็กน้อย Better | | |
| | | แยกว่ามาก Worse | เหมือนกัน Same | ดีกว่าเล็กน้อย Better | ดีกว่ามาก Much better | | | |
| ชาย | 100.0 | 2.6 | 18.4 | 70.0 | 7.8 | 1.2 | Male | |
| 15 - 19 | 100.0 | 0.5 | 2.7 | 80.6 | 12.3 | 3.8 | 15 - 19 | |
| 20 - 24 | 100.0 | - | 17.9 | 74.7 | 7.4 | - | 20 - 24 | |
| 25 - 29 | 100.0 | - | 6.7 | 83.1 | 9.6 | 0.6 | 25 - 29 | |
| 30 - 34 | 100.0 | 1.0 | 12.0 | 80.5 | 3.6 | 2.9 | 30 - 34 | |
| 35 - 39 | 100.0 | 2.0 | 11.1 | 75.6 | 9.8 | 1.4 | 35 - 39 | |
| 40 - 44 | 100.0 | 3.8 | 14.2 | 69.6 | 11.4 | 1.0 | 40 - 44 | |
| 45 - 49 | 100.0 | 0.9 | 17.6 | 75.1 | 5.5 | 0.8 | 45 - 49 | |
| 50 - 54 | 100.0 | 5.1 | 26.7 | 60.7 | 6.0 | 1.4 | 50 - 54 | |
| 55 - 59 | 100.0 | 0.5 | 24.8 | 64.7 | 9.0 | 1.0 | 55 - 59 | |
| 60 ขึ้นไป | 100.0 | 7.6 | 37.4 | 48.1 | 6.6 | 0.3 | 60 and over | |

ตารางที่ 41 ร้อยละของผู้ตอบสัมภาษณ์ด้วยตนเองอายุ 15 ปีขึ้นไป จำแนกตามการเปรียบเทียบระดับสุขภาพของตนเองในปัจจุบันกับปีที่ผ่านมา หมวดอายุ เพศและเขตการปกครอง ภาคใต้ (ต่อ)

TABLE 41 PERCENTAGE OF RESPONDENTS 15 YEARS OF AGED AND OVER BY LEVEL OF COMPARISON YOURSELF HEALTH STATUS BETWEEN TODAY AND LAST YEAR,

AGE GROUP, SEX AND AREA, SOUTHERN REGION (Contd.)

| หมวดอายุ (ปี) เพศและเขตการปกครอง | รวม Total | การเปรียบเทียบระดับสุขภาพของตนเองในปัจจุบันกับปีที่ผ่านมา Level of comparison yourself health status between today and last year | | | | | Age group (years), sex and area |
|-------------------------------------|--------------|---|--------------------------|-------------------|--------------------------|--------------------------|------------------------------------|
| | | แย่กว่ามาก Worst | แย่กว่าเล็กน้อย Worse | เหมือนกัน Same | ดีกว่าเล็กน้อย Better | ดีกว่ามาก Much better | |
| หญิง | 100.0 | 3.5 | 21.1 | 66.0 | 7.9 | 1.6 | Female |
| 15 - 19 | 100.0 | 0.5 | 4.7 | 78.5 | 12.7 | 3.5 | 15 - 19 |
| 20 - 24 | 100.0 | 0.8 | 5.3 | 81.6 | 10.6 | 1.6 | 20 - 24 |
| 25 - 29 | 100.0 | 0.1 | 11.7 | 79.3 | 6.6 | 2.4 | 25 - 29 |
| 30 - 34 | 100.0 | 0.1 | 14.5 | 74.2 | 9.1 | 2.1 | 30 - 34 |
| 35 - 39 | 100.0 | 2.8 | 18.3 | 70.7 | 7.5 | 0.7 | 35 - 39 |
| 40 - 44 | 100.0 | 2.0 | 20.3 | 70.3 | 5.7 | 1.6 | 40 - 44 |
| 45 - 49 | 100.0 | 3.7 | 20.9 | 63.1 | 9.8 | 2.5 | 45 - 49 |
| 50 - 54 | 100.0 | 5.8 | 25.5 | 58.8 | 8.8 | 1.2 | 50 - 54 |
| 55 - 59 | 100.0 | 4.4 | 31.6 | 59.2 | 4.9 | - | 55 - 59 |
| 60 ขึ้นไป | 100.0 | 10.7 | 44.0 | 39.1 | 5.5 | 0.7 | 60 and over |

ตารางที่ 41 ร้อยละของผู้ตอบสัมภาษณ์ด้วยตนเองอายุ 15 ปีขึ้นไป จำแนกตามการเปรียบเทียบระดับสุขภาพของตนเองในปัจจุบันกับปีที่ผ่านมา หมวดอายุ เพศและเขตการปกครอง ภาคใต้ (ต่อ)

TABLE 41 PERCENTAGE OF RESPONDENTS 15 YEARS OF AGED AND OVER BY LEVEL OF COMPARISON YOURSELF HEALTH STATUS BETWEEN TODAY AND LAST YEAR, AGE GROUP, SEX AND AREA, SOUTHERN REGION (Contd.)

| หมวดอายุ (ปี) เพศและเขตการปกครอง | รวม Total | การเปรียบเทียบระดับสุขภาพของตนเองในปัจจุบันกับปีที่ผ่านมา Level of comparison yourself health status between today and last year | | | | | ดีกว่ามาก Much better | Age group (years), sex and area |
|-------------------------------------|--------------|---|--------------------------|-------------------|--------------------------|-----------|--------------------------|------------------------------------|
| | | แย่กว่ามาก Worst | แย่กว่าเล็กน้อย Worse | เหมือนกัน Same | ดีกว่าเล็กน้อย Better | ดีกว่ามาก | | |
| ในเขตเทศบาล | 100.0 | 2.0 | 18.5 | 68.4 | 9.5 | 1.6 | Municipal area | |
| 15 - 19 | 100.0 | 0.6 | 3.7 | 79.4 | 15.3 | 0.9 | 15 - 19 | |
| 20 - 24 | 100.0 | 0.4 | 10.3 | 74.8 | 13.8 | 0.6 | 20 - 24 | |
| 25 - 29 | 100.0 | 0.1 | 7.2 | 79.9 | 9.8 | 3.0 | 25 - 29 | |
| 30 - 34 | 100.0 | 1.0 | 11.6 | 73.8 | 9.8 | 3.8 | 30 - 34 | |
| 35 - 39 | 100.0 | 1.4 | 8.5 | 78.2 | 9.3 | 2.7 | 35 - 39 | |
| 40 - 44 | 100.0 | 1.9 | 14.3 | 75.3 | 7.0 | 1.5 | 40 - 44 | |
| 45 - 49 | 100.0 | 0.3 | 22.8 | 61.5 | 13.7 | 1.8 | 45 - 49 | |
| 50 - 54 | 100.0 | 1.1 | 25.3 | 66.3 | 7.2 | 0.1 | 50 - 54 | |
| 55 - 59 | 100.0 | 4.0 | 29.5 | 60.6 | 5.5 | 0.5 | 55 - 59 | |
| 60 ขึ้นไป | 100.0 | 6.8 | 42.3 | 44.3 | 6.1 | 0.4 | 60 and over | |

ตารางที่ 41 ร้อยละของผู้ตอบสัมภาษณ์ด้วยตนเองอายุ 15 ปีขึ้นไป จำแนกตามการเปรียบเทียบระดับสุขภาพของตนเองในปัจจุบันกับปีที่ผ่านมา หมวกอายุ เพศและเขตการปกครอง
ภาคใต้ (ต่อ)

TABLE 41 PERCENTAGE OF RESPONDENTS 15 YEARS OF AGED AND OVER BY LEVEL OF COMPARISON YOURSELF HEALTH STATUS BETWEEN TODAY AND LAST YEAR, AGE GROUP, SEX AND AREA, SOUTHERN REGION (Contd.)

| หมวดอายุ (ปี) เพศและเขตการปกครอง | รวม Total | การเปรียบเทียบระดับสุขภาพของตนเองในปัจจุบันกับปีที่ผ่านมา Level of comparison yourself health status between today and last year | | | | | Age group (years), sex and area |
|-------------------------------------|--------------|---|--------------------------|----------------------|--------------------------|----------------------|------------------------------------|
| | | แย่กว่ามาก Worst | แย่กว่าเล็กน้อย Worse | เหมือน ๆ กัน Same | ดีกว่าเล็กน้อย Better | ดีมาก Much better | |
| นอกเขตเทศบาล | 100.0 | 3.5 | 20.5 | 67.3 | 7.3 | 1.4 | Non - municipal area |
| 15 - 19 | 100.0 | 0.5 | 4.1 | 79.2 | 11.5 | 4.7 | 15 - 19 |
| 20 - 24 | 100.0 | 0.6 | 9.3 | 80.7 | 8.2 | 1.2 | 20 - 24 |
| 25 - 29 | 100.0 | - | 10.5 | 81.1 | 7.2 | 1.3 | 25 - 29 |
| 30 - 34 | 100.0 | 0.3 | 14.0 | 77.6 | 6.0 | 2.0 | 30 - 34 |
| 35 - 39 | 100.0 | 2.9 | 17.8 | 70.9 | 8.1 | 0.4 | 35 - 39 |
| 40 - 44 | 100.0 | 2.9 | 19.1 | 68.6 | 8.0 | 1.4 | 40 - 44 |
| 45 - 49 | 100.0 | 3.4 | 18.7 | 69.5 | 6.5 | 1.9 | 45 - 49 |
| 50 - 54 | 100.0 | 6.7 | 26.2 | 57.6 | 7.9 | 1.6 | 50 - 54 |
| 55 - 59 | 100.0 | 2.5 | 28.7 | 61.6 | 6.9 | 0.4 | 55 - 59 |
| 60 ขึ้นไป | 100.0 | 10.2 | 41.1 | 42.2 | 5.9 | 0.6 | 60 and over |

ตารางที่ 42 ร้อยละของผู้ตอบสัมภาษณ์ด้วยตนเองอายุ 15 ปีขึ้นไป จำแนกตามการเปรียบเทียบระดับสุขภาพของตนเองกับผู้ที่มีอายุ เพศ ฐานะ หน้าที่การงาน และความเป็นอยู่
 ที่คล้ายคลึงกับผู้ตอบสัมภาษณ์ ทั่วประเทศและเขตการปกครอง ภาคใต้

TABLE 42 PERCENTAGE OF RESPONDENTS 15 YEARS OF AGED AND OVER BY LEVEL OF COMPARISON YOURSELF HEALTH SATUS WITH OTHERS WHO
 ARE SIMILAR CHARACTERISTIC, AGE GROUP, SEX AND AREA, SOUTHERN REGION

| หมวดอายุ (ปี) เพศและเขตการปกครอง | รวม Total | การเปรียบเทียบระดับสุขภาพของตนเองกับผู้อื่น Level of comparison yourself health status with others who are similar characteristic | | | | | Age group (years), sex and area |
|-------------------------------------|--------------|--|--------------------------|-------------------|--------------------------|--------------------------|------------------------------------|
| | | แย่กว่ามาก Worst | แย่กว่าเล็กน้อย Worse | เหมือนกัน Same | ดีกว่าเล็กน้อย Better | ดีกว่ามาก Much better | |
| ยอดรวม | 100.0 | 2.4 | 12.7 | 70.8 | 11.7 | 2.4 | Total |
| 15 - 19 | 100.0 | 0.2 | 5.0 | 84.7 | 7.7 | 2.4 | 15 - 19 |
| 20 - 24 | 100.0 | 0.9 | 8.3 | 81.5 | 6.6 | 2.6 | 20 - 24 |
| 25 - 29 | 100.0 | 0.6 | 5.9 | 80.6 | 11.6 | 1.3 | 25 - 29 |
| 30 - 34 | 100.0 | 1.0 | 8.6 | 74.5 | 12.2 | 3.7 | 30 - 34 |
| 35 - 39 | 100.0 | 1.4 | 10.2 | 75.8 | 10.7 | 1.9 | 35 - 39 |
| 40 - 44 | 100.0 | 2.5 | 15.5 | 68.4 | 12.1 | 1.5 | 40 - 44 |
| 45 - 49 | 100.0 | 0.6 | 9.8 | 76.0 | 12.2 | 1.5 | 45 - 49 |
| 50 - 54 | 100.0 | 4.3 | 13.5 | 64.0 | 14.5 | 3.6 | 50 - 54 |
| 55 - 59 | 100.0 | 0.9 | 16.3 | 69.3 | 12.4 | 1.2 | 55 - 59 |
| 60 ขึ้นไป | 100.0 | 7.7 | 25.0 | 50.2 | 13.9 | 3.3 | 60 and over |

ตารางที่ 42 ร้อยละของผู้ตอบสัมภาษณ์ด้วยตนเองอายุ 15 ปีขึ้นไป จำแนกตามการเปรียบเทียบระดับสุขภาพของตนเองกับผู้ที่มีอายุ เพศ ฐานะ หน้าที่การงาน และความเป็นอย่าง
ที่คล้ายคลึงกับผู้ตอบสัมภาษณ์ หมวดอายุ เพศและเขตการปกครอง ภาคใต้ (ต่อ)

TABLE 42 PERCENTAGE OF RESPONDENTS 15 YEARS OF AGED AND OVER BY LEVEL OF COMPARISON YOURSELF HEALTH SATUS WITH OTHERS WHO
ARE SIMILAR CHARACTERISTIC, AGE GROUP, SEX AND AREA, SOUTHERN REGION (Contd.)

| หมวดอายุ (ปี) เพศและเขตการปกครอง | รวม Total | การเปรียบเทียบระดับสุขภาพของตนเองกับผู้อื่น Level of comparison yourself health status with others who are similar characteristic | | | | | | Age group (years), sex and area |
|-------------------------------------|--------------|--|--------------------------|----------------------|--------------------------|----------------------|-------------|------------------------------------|
| | | แย่กว่ามาก Worst | แย่กว่าเล็กน้อย Worse | เหมือน ๆ กัน Same | ดีกว่าเล็กน้อย Better | ดีมาก Much better | | |
| ชาย | 100.0 | 2.3 | 11.5 | 70.2 | 13.6 | 2.4 | Male | |
| 15 - 19 | 100.0 | 0.5 | 4.7 | 81.2 | 9.8 | 3.8 | 15 - 19 | |
| 20 - 24 | 100.0 | - | 15.6 | 79.6 | 4.7 | 0.0 | 20 - 24 | |
| 25 - 29 | 100.0 | - | 2.7 | 81.9 | 14.7 | 0.7 | 25 - 29 | |
| 30 - 34 | 100.0 | 1.0 | 4.7 | 80.1 | 9.7 | 4.5 | 30 - 34 | |
| 35 - 39 | 100.0 | 1.3 | 9.7 | 71.9 | 14.1 | 3.0 | 35 - 39 | |
| 40 - 44 | 100.0 | 3.8 | 12.0 | 65.5 | 17.0 | 1.7 | 40 - 44 | |
| 45 - 49 | 100.0 | 0.7 | 10.6 | 72.9 | 14.2 | 1.6 | 45 - 49 | |
| 50 - 54 | 100.0 | 1.6 | 8.5 | 70.8 | 18.2 | 0.9 | 50 - 54 | |
| 55 - 59 | 100.0 | 1.2 | 14.6 | 70.4 | 13.0 | 0.8 | 55 - 59 | |
| 60 ปีขึ้นไป | 100.0 | 7.5 | 24.2 | 47.3 | 16.7 | 4.3 | 60 and over | |

ตารางที่ 42 ร้อยละของผู้ตอบสัมภาษณ์ด้วยตนเองอายุ 15 ปีขึ้นไป จำแนกตามการเปรียบเทียบระดับสุขภาพของตนเองกับผู้อื่นที่มีอายุ เพศ ฐานะ หน้าที่การงาน และความเป็นอย่าง
ที่คล้ายคลึงกับผู้ตอบสัมภาษณ์ หมวดอายุ เพศและเขตการปกครอง ภาคใต้ (ต่อ)

TABLE 42 PERCENTAGE OF RESPONDENTS 15 YEARS OF AGED AND OVER BY LEVEL OF COMPARISON YOURSELF HEALTH SATUS WITH OTHERS WHO
ARE SIMILAR CHARACTERISTIC, AGE GROUP, SEX AND AREA, SOUTHERN REGION (Contd.)

| หมวดอายุ (ปี) เพศและเขตการปกครอง | รวม Total | การเปรียบเทียบระดับสุขภาพของตนเองกับผู้อื่น Level of comparison yourself health status with others who are similar characteristic | | | | | Age group (years), sex and area |
|-------------------------------------|--------------|--|--------------------------|-------------------|--------------------------|----------------------|------------------------------------|
| | | แย่กว่ามาก Worst | แย่กว่าเล็กน้อย Worse | เหมือนกัน Same | ดีกว่าเล็กน้อย Better | ดีมาก Much better | |
| หญิง | 100.0 | 2.5 | 13.5 | 71.2 | 10.4 | 2.4 | Female |
| 15 - 19 | 100.0 | - | 5.2 | 86.7 | 6.6 | 1.6 | 15 - 19 |
| 20 - 24 | 100.0 | 1.4 | 4.6 | 82.5 | 7.5 | 4.0 | 20 - 24 |
| 25 - 29 | 100.0 | 1.0 | 8.0 | 79.7 | 9.6 | 1.7 | 25 - 29 |
| 30 - 34 | 100.0 | 1.0 | 11.3 | 70.7 | 13.8 | 3.2 | 30 - 34 |
| 35 - 39 | 100.0 | 1.5 | 10.6 | 78.5 | 8.3 | 1.1 | 35 - 39 |
| 40 - 44 | 100.0 | 1.8 | 17.5 | 70.1 | 9.3 | 1.3 | 40 - 44 |
| 45 - 49 | 100.0 | 0.5 | 9.3 | 77.8 | 11.0 | 1.4 | 45 - 49 |
| 50 - 54 | 100.0 | 6.1 | 16.6 | 59.8 | 12.1 | 5.3 | 50 - 54 |
| 55 - 59 | 100.0 | 0.6 | 17.4 | 68.5 | 12.1 | 1.5 | 55 - 59 |
| 60 ขึ้นไป | 100.0 | 7.8 | 25.5 | 52.1 | 12.0 | 2.6 | 60 and over |

ตารางที่ 42 ร้อยละของผู้ตอบคำถามด้วยตนเองอายุ 15 ปีขึ้นไป จำแนกตามการเปรียบเทียบระดับสุขภาพของตนเองกับผู้อื่นที่มีอายุ เพศ ฐานะ หน้าที่การงาน และความเป็นอยู่
ที่คล้ายคลึงกับผู้ตอบคำถามนี้ หมวดอายุ เพศและเขตการปกครอง ภาคใต้ (ต่อ)

TABLE 42 PERCENTAGE OF RESPONDENTS 15 YEARS OF AGED AND OVER BY LEVEL OF COMPARISON YOURSELF HEALTH SATUS WITH OTHERS WHO
ARE SIMILAR CHARACTERISTIC, AGE GROUP, SEX AND AREA, SOUTHERN REGION (Contd.)

| หมวดอายุ (ปี) เพศและเขตการปกครอง | รวม Total | การเปรียบเทียบระดับสุขภาพของตนเองกับผู้อื่น Level of comparison yourself health status with others who are similar characteristic | | | | | | Age group (years), sex and area |
|-------------------------------------|--------------|--|--------------------------|----------------------|--------------------------|----------------------|----------------|------------------------------------|
| | | แย่กว่ามาก Worst | แย่กว่าเล็กน้อย Worse | เหมือน ๆ กัน Same | ดีกว่าเล็กน้อย Better | ดีมาก Much better | | |
| ในเขตเทศบาล | 100.0 | 2.1 | 10.1 | 72.7 | 12.4 | 2.6 | Municipal area | |
| 15 - 19 | 100.0 | 0.6 | 1.7 | 88.6 | 9.1 | - | 15 - 19 | |
| 20 - 24 | 100.0 | 0.4 | 9.0 | 85.3 | 4.1 | 1.1 | 20 - 24 | |
| 25 - 29 | 100.0 | 0.1 | 5.4 | 84.3 | 8.7 | 1.5 | 25 - 29 | |
| 30 - 34 | 100.0 | 1.9 | 7.2 | 74.4 | 10.7 | 5.7 | 30 - 34 | |
| 35 - 39 | 100.0 | 2.2 | 4.6 | 75.8 | 15.3 | 2.2 | 35 - 39 | |
| 40 - 44 | 100.0 | 0.4 | 7.5 | 76.7 | 10.5 | 5.0 | 40 - 44 | |
| 45 - 49 | 100.0 | 1.5 | 8.5 | 72.8 | 14.6 | 2.6 | 45 - 49 | |
| 50 - 54 | 100.0 | 1.1 | 13.2 | 66.2 | 18.4 | 1.1 | 50 - 54 | |
| 55 - 59 | 100.0 | 3.7 | 17.0 | 60.6 | 17.4 | 1.3 | 55 - 59 | |
| 60 ขึ้นไป | 100.0 | 6.8 | 22.7 | 52.3 | 15.2 | 3.0 | 60 and over | |

ตารางที่ 42 ร้อยละของผู้ตอบสัมภาษณ์ด้วยตนเองอายุ 15 ปีขึ้นไป จำแนกตามการเปรียบเทียบระดับสุขภาพของตนเองกับผู้อื่นที่มีอายุ เพศ ฐานะ หน้าที่การงาน และความเป็นอยู่ ที่คล้ายคลึงกับผู้ตอบสัมภาษณ์ หมวดอายุ เพศและเขตการปกครอง ภาคใต้ (ต่อ)

TABLE 42 PERCENTAGE OF RESPONDENTS 15 YEARS OF AGED AND OVER BY LEVEL OF COMPARISON YOURSELF HEALTH STATUS WITH OTHERS WHO ARE SIMILAR CHARACTERISTIC, AGE GROUP, SEX AND AREA, SOUTHERN REGION (Contd.)

| หมวดอายุ (ปี) เพศและเขตการปกครอง | รวม Total | การเปรียบเทียบระดับสุขภาพของตนเองกับผู้อื่น Level of comparison yourself health status with others who are similar characteristic | | | | | | Age group (years), sex and area |
|-------------------------------------|--------------|--|--------------------------|-------------------|--------------------------|----------------------|----------------------|------------------------------------|
| | | แย่กว่ามาก Worst | แย่กว่าเล็กน้อย Worse | เหมือนกัน Same | ดีกว่าเล็กน้อย Better | ดีมาก Much better | | |
| นอกเขตเทศบาล | 100.0 | 2.5 | 13.5 | 70.2 | 11.5 | 2.3 | Non - municipal area | |
| 15 - 19 | 100.0 | - | 6.3 | 83.2 | 7.2 | 3.3 | 15 - 19 | |
| 20 - 24 | 100.0 | 1.1 | 8.1 | 80.3 | 7.4 | 3.1 | 20 - 24 | |
| 25 - 29 | 100.0 | 0.7 | 6.1 | 79.5 | 12.5 | 1.3 | 25 - 29 | |
| 30 - 34 | 100.0 | 0.7 | 9.0 | 74.6 | 12.6 | 3.1 | 30 - 34 | |
| 35 - 39 | 100.0 | 1.2 | 12.1 | 75.8 | 9.1 | 1.8 | 35 - 39 | |
| 40 - 44 | 100.0 | 3.1 | 17.7 | 66.1 | 12.6 | 0.5 | 40 - 44 | |
| 45 - 49 | 100.0 | 0.3 | 10.1 | 76.9 | 11.5 | 1.2 | 45 - 49 | |
| 50 - 54 | 100.0 | 5.2 | 13.6 | 63.5 | 13.4 | 4.3 | 50 - 54 | |
| 55 - 59 | 100.0 | - | 16.0 | 71.9 | 10.9 | 1.1 | 55 - 59 | |
| 60 ขึ้นไป | 100.0 | 7.9 | 25.7 | 49.5 | 13.5 | 3.4 | 60 and over | |

ตารางที่ 43 ร้อยละของผู้ตอบผู้ตอบสัมภาษณ์ด้วยตนเองอายุ 15 ปีขึ้นไป จำแนกตามระดับสุขภาพของตนเองในปัจจุบัน หมวดอายุ เพศและเขตการปกครอง ภาคใต้

TABLE 43 PERCENTAGE OF RESPONDENTS 15 YEARS OF AGED AND OVER BY LEVEL OF YOURSELF HEALTH STATUS, AGE GROUP, SEX AND AREA,

SOUTHERN REGION

| หมวดอายุ (ปี) เพศและเขตการปกครอง | รวม Total | การเปรียบเทียบระดับสุขภาพของตนเองในปัจจุบัน Level of comparison yourself health status between today | | | | | | รวม Total | Age group (years), sex and area |
|-------------------------------------|--------------|---|------------|---------------------|------------|---------------|-----|--------------|------------------------------------|
| | | แย่มาก Very bad | แย่ Bad | ปานกลาง Moderate | ดี Well | ดีมาก Best | | | |
| ยอดรวม | 100.0 | 1.5 | 9.8 | 43.2 | 41.8 | 3.7 | 3.7 | Total | |
| 15 - 19 | 100.0 | 0.4 | 0.9 | 28.7 | 61.1 | 8.9 | 8.9 | 15 - 19 | |
| 20 - 24 | 100.0 | 1.4 | 1.9 | 34.4 | 57.9 | 4.5 | 4.5 | 20 - 24 | |
| 25 - 29 | 100.0 | 0.1 | 4.1 | 32.6 | 54.5 | 8.8 | 8.8 | 25 - 29 | |
| 30 - 34 | 100.0 | 0.2 | 2.7 | 44.7 | 48.4 | 4.0 | 4.0 | 30 - 34 | |
| 35 - 39 | 100.0 | 0.9 | 5.3 | 44.6 | 45.9 | 3.3 | 3.3 | 35 - 39 | |
| 40 - 44 | 100.0 | 1.1 | 11.2 | 37.7 | 46.7 | 3.3 | 3.3 | 40 - 44 | |
| 45 - 49 | 100.0 | 0.0 | 8.2 | 55.6 | 33.3 | 2.8 | 2.8 | 45 - 49 | |
| 50 - 54 | 100.0 | 2.5 | 12.9 | 47.1 | 36.1 | 1.4 | 1.4 | 50 - 54 | |
| 55 - 59 | 100.0 | 1.6 | 13.9 | 50.2 | 33.7 | 0.6 | 0.6 | 55 - 59 | |
| 60 ขึ้นไป | 100.0 | 5.1 | 26.2 | 48.9 | 17.9 | 1.9 | 1.9 | 60 and over | |

ตารางที่ 43 ร้อยละของผู้ตอบสัมภาษณ์ด้วยตนเองอายุ 15 ปีขึ้นไป จำแนกตามระดับสุขภาพของตนเองในปัจจุบัน หมวดยุ เพศและเขตการปกครอง ภาคใต้ (ต่อ)

TABLE 43 PERCENTAGE OF RESPONDENTS 15 YEARS OF AGED AND OVER BY LEVEL OF YOURSELF HEALTH STATUS, AGE GROUP, SEX AND AREA,

SOUTHERN REGION (Contid.)

| หมวดอายุ (ปี) เพศและเขตการปกครอง | รวม Total | การเปรียบเทียบระดับสุขภาพของตนเองในปัจจุบัน Level of comparison yourself health status between today | | | Age group (years), sex and area | | |
|-------------------------------------|--------------|---|------------|---------------------|------------------------------------|---------------|-------------|
| | | แย่มาก Very bad | แย่ Bad | ปานกลาง Moderate | ดี Well | ดีมาก Best | |
| ชาย | 100.0 | 1.7 | 8.9 | 39.9 | 44.8 | 4.8 | Male |
| 15 - 19 | 100.0 | 0.0 | 0.5 | 28.0 | 57.8 | 13.7 | 15 - 19 |
| 20 - 24 | 100.0 | 2.7 | 4.4 | 34.0 | 56.5 | 2.5 | 20 - 24 |
| 25 - 29 | 100.0 | 0.0 | 1.8 | 25.8 | 55.7 | 16.7 | 25 - 29 |
| 30 - 34 | 100.0 | 0.4 | 5.3 | 34.9 | 53.7 | 5.8 | 30 - 34 |
| 35 - 39 | 100.0 | 1.4 | 3.7 | 43.4 | 48.9 | 2.5 | 35 - 39 |
| 40 - 44 | 100.0 | 2.9 | 9.6 | 31.5 | 53.1 | 2.9 | 40 - 44 |
| 45 - 49 | 100.0 | 0.0 | 9.0 | 50.5 | 36.4 | 4.0 | 45 - 49 |
| 50 - 54 | 100.0 | 0.2 | 9.8 | 49.2 | 40.8 | 0.1 | 50 - 54 |
| 55 - 59 | 100.0 | 1.3 | 10.3 | 51.1 | 37.0 | 0.3 | 55 - 59 |
| 60 ขึ้นไป | 100.0 | 5.0 | 22.5 | 46.5 | 23.3 | 2.7 | 60 and over |

ตารางที่ 43 ร้อยละของผู้ตอบผู้ตอบสัมภาษณ์ด้วยตนเองอายุ 15 ปีขึ้นไป จำแนกตามระดับสุขภาพของตนเองในปัจจุบัน หมวดอายุ เพศและเขตการปกครอง ภาคใต้ (ต่อ)

TABLE 43 PERCENTAGE OF RESPONDENTS 15 YEARS OF AGED AND OVER BY LEVEL OF YOURSELF HEALTH STATUS, AGE GROUP, SEX AND AREA,

SOUTHERN REGION (Contd.)

| หมวดอายุ (ปี) เพศและเขตการปกครอง | รวม Total | การเปรียบเทียบระดับสุขภาพของตนเองในปัจจุบัน Level of comparison yourself health status between today | | | Age group (years), sex and area | | |
|-------------------------------------|--------------|---|------------|---------------------|------------------------------------|---------------|-------------|
| | | แย่มาก Very bad | แย่ Bad | ปานกลาง Moderate | ดี Well | ดีมาก Best | |
| หญิง | 100.0 | 1.4 | 10.4 | 45.3 | 39.9 | 3.0 | Female |
| 15 - 19 | 100.0 | 0.7 | 1.1 | 29.0 | 62.9 | 6.3 | 15 - 19 |
| 20 - 24 | 100.0 | 0.7 | 0.6 | 34.6 | 58.5 | 5.6 | 20 - 24 |
| 25 - 29 | 100.0 | 0.2 | 5.6 | 36.9 | 53.6 | 3.6 | 25 - 29 |
| 30 - 34 | 100.0 | 0.1 | 0.9 | 51.4 | 44.7 | 2.8 | 30 - 34 |
| 35 - 39 | 100.0 | 0.5 | 6.4 | 45.4 | 43.9 | 3.8 | 35 - 39 |
| 40 - 44 | 100.0 | 0.1 | 12.1 | 41.3 | 43.0 | 3.5 | 40 - 44 |
| 45 - 49 | 100.0 | 0.1 | 7.8 | 58.7 | 31.5 | 2.0 | 45 - 49 |
| 50 - 54 | 100.0 | 4.0 | 14.8 | 45.8 | 33.3 | 2.2 | 50 - 54 |
| 55 - 59 | 100.0 | 1.8 | 16.4 | 49.5 | 31.5 | 0.7 | 55 - 59 |
| 60 ขึ้นไป | 100.0 | 5.2 | 28.7 | 50.5 | 14.4 | 1.3 | 60 and over |

ตารางที่ 43 ร้อยละของผู้ตอบสัมภาษณ์ด้วยตนเองอายุ 15 ปีขึ้นไป จำแนกตามระดับสุขภาพของตนเองในปัจจุบัน ภูมิภาคและเขตการปกครอง ภาคใต้ (ต่อ)

TABLE 43 PERCENTAGE OF RESPONDENTS 15 YEARS OF AGED AND OVER BY LEVEL OF YOURSELF HEALTH STATUS, AGE GROUP, SEX AND AREA,

SOUTHERN REGION (Contd.)

| หมวดอายุ (ปี) เพศและเขตการปกครอง | รวม Total | การเปรียบเทียบระดับสุขภาพของตนเองในปัจจุบัน Level of comparison yourself health status between today | | | | ดีมาก Best | Age group (years), sex and area |
|-------------------------------------|--------------|---|---------------------|------------|---------------|----------------|------------------------------------|
| | | แย่มาก Very bad | ปานกลาง Moderate | ดี Well | ดีมาก Best | | |
| ในเขตเทศบาล | 100.0 | 1.6 | 41.2 | 44.4 | 3.7 | Municipal area | |
| 15 - 19 | 100.0 | 0.0 | 30.1 | 61.2 | 6.8 | 15 - 19 | |
| 20 - 24 | 100.0 | 3.7 | 27.8 | 57.2 | 4.6 | 20 - 24 | |
| 25 - 29 | 100.0 | 0.0 | 32.1 | 59.4 | 5.0 | 25 - 29 | |
| 30 - 34 | 100.0 | 0.8 | 40.5 | 50.3 | 5.4 | 30 - 34 | |
| 35 - 39 | 100.0 | 1.2 | 39.0 | 53.1 | 3.0 | 35 - 39 | |
| 40 - 44 | 100.0 | 0.3 | 42.2 | 46.7 | 4.7 | 40 - 44 | |
| 45 - 49 | 100.0 | 0.2 | 52.5 | 35.8 | 3.9 | 45 - 49 | |
| 50 - 54 | 100.0 | 1.1 | 43.5 | 44.3 | 0.2 | 50 - 54 | |
| 55 - 59 | 100.0 | 2.1 | 49.7 | 33.3 | 0.7 | 55 - 59 | |
| 60 ปีขึ้นไป | 100.0 | 4.7 | 49.2 | 17.3 | 2.1 | 60 and over | |

ตารางที่ 43 ร้อยละของผู้ตอบผู้ตอบสัมภาษณ์ด้วยตนเองอายุ 15 ปีขึ้นไป จำแนกตามระดับสุขภาพของตนเองในปัจจุบัน หมวดอายุ เพศและเขตการปกครอง ภาคใต้ (ต่อ)

TABLE 43 PERCENTAGE OF RESPONDENTS 15 YEARS OF AGED AND OVER BY LEVEL OF YOURSELF HEALTH STATUS, AGE GROUP, SEX AND AREA,

SOUTHERN REGION (Contd.)

| หมวดอายุ (ปี) เพศและเขตการปกครอง | รวม Total | การเปรียบเทียบระดับสุขภาพของตนเองในปัจจุบัน Level of comparison yourself health status between today | | | | ดีมาก Best | Age group (years), sex and area |
|-------------------------------------|--------------|---|------------|---------------------|------------|---------------|------------------------------------|
| | | แย่มาก Very bad | แย่ Bad | ปานกลาง Moderate | ดี Well | | |
| นอกเขตเทศบาล | 100.0 | 1.5 | 10.0 | 43.8 | 40.9 | 3.7 | Non - municipal area |
| 15 - 19 | 100.0 | 0.6 | 0.5 | 28.1 | 61.0 | 9.8 | 15 - 19 |
| 20 - 24 | 100.0 | 0.6 | 0.3 | 36.5 | 58.1 | 4.5 | 20 - 24 |
| 25 - 29 | 100.0 | 0.1 | 4.3 | 32.7 | 52.9 | 9.9 | 25 - 29 |
| 30 - 34 | 100.0 | 0.0 | 2.7 | 45.9 | 47.8 | 3.6 | 30 - 34 |
| 35 - 39 | 100.0 | 0.8 | 5.9 | 46.5 | 43.4 | 3.4 | 35 - 39 |
| 40 - 44 | 100.0 | 1.4 | 12.6 | 36.4 | 46.7 | 2.9 | 40 - 44 |
| 45 - 49 | 100.0 | 0.0 | 8.4 | 56.6 | 32.6 | 2.4 | 45 - 49 |
| 50 - 54 | 100.0 | 2.9 | 13.4 | 48.1 | 33.9 | 1.7 | 50 - 54 |
| 55 - 59 | 100.0 | 1.4 | 13.9 | 50.3 | 33.8 | 0.5 | 55 - 59 |
| 60 ขึ้นไป | 100.0 | 5.2 | 26.1 | 48.8 | 18.1 | 1.8 | 60 and over |

ตารางที่ 44 ร้อยละของผู้ตอบสัมภาษณ์ด้วยตนเองอายุ 15 ปีขึ้นไป จำแนกตามระดับความรุนแรงของความยากลำบากในการเคลื่อนไหว ระหว่าง 1 เดือนก่อนวันสัมภาษณ์

หมวดอายุ เพศและเขตการปกครอง ภาคใต้

TABLE 44 PERCENTAGE OF RESPONDENTS 15 YEARS OF AGED AND OVER BY VIOLENCE OF DIFFICULTY IN MOBILITY DURING 1 MONTH BEFORE INTERVIEW'S DATE, AGE GROUP, SEX AND AREA, SOUTHERN REGION

| หมวดอายุ (ปี) เพศและเขตการปกครอง | รวม Total | ระดับความรุนแรงของความยากลำบากในการเคลื่อนไหว | | | | | | Age group (years), sex and area |
|-------------------------------------|--------------|---|------------------|---------------------|------------------|------------------|-------------|------------------------------------|
| | | Violence of difficulty in mobility | | | | | | |
| | | รุนแรงมาก Extreme | รุนแรง Severe | ปานกลาง Moderate | เล็กน้อย Mild | ไม่มีเลย None | | |
| ยอดรวม | 100.0 | 0.4 | 1.0 | 7.7 | 14.4 | 76.5 | Total | |
| 15 - 19 | 100.0 | - | 0.2 | 2.6 | 3.3 | 93.9 | 15 - 19 | |
| 20 - 24 | 100.0 | - | 0.2 | 5.8 | 3.1 | 91.0 | 20 - 24 | |
| 25 - 29 | 100.0 | - | 1.1 | 5.3 | 8.4 | 85.3 | 25 - 29 | |
| 30 - 34 | 100.0 | - | 0.0 | 2.9 | 9.5 | 87.5 | 30 - 34 | |
| 35 - 39 | 100.0 | 0.4 | 0.2 | 4.0 | 10.3 | 85.1 | 35 - 39 | |
| 40 - 44 | 100.0 | 1.1 | 0.5 | 12.0 | 14.3 | 72.0 | 40 - 44 | |
| 45 - 49 | 100.0 | - | 0.1 | 3.0 | 12.4 | 84.5 | 45 - 49 | |
| 50 - 54 | 100.0 | 1.0 | 1.4 | 9.2 | 20.3 | 68.1 | 50 - 54 | |
| 55 - 59 | 100.0 | 0.1 | 0.7 | 7.0 | 20.7 | 71.5 | 55 - 59 | |
| 60 ขึ้นไป | 100.0 | 1.1 | 4.0 | 17.4 | 30.7 | 46.8 | 60 and over | |

ตารางที่ 44 ร้อยละของผู้ตอบสัมภาษณ์ด้วยตนเองอายุ 15 ปีขึ้นไป จำแนกตามระดับความรุนแรงของความยากลำบากในการเคลื่อนไหว ระหว่าง 1 เดือนก่อนวันสัมภาษณ์
หมวดอายุ เพศและเขตการปกครอง ภาคใต้ (ต่อ)

TABLE 44 PERCENTAGE OF RESPONDENTS 15 YEARS OF AGED AND OVER BY VIOLENCE OF DIFFICULTY IN MOBILITY DURING 1 MONTH BEFORE INTERVIEWS DATE,
AGE GROUP, SEX AND AREA, SOUTHERN REGION (Contd.)

| หมวดอายุ (ปี) | รวม Total | ระดับความรุนแรงของความยากลำบากในการเคลื่อนไหว | | | | | Age group (years), sex and area | |
|---------------|--------------|---|------------------|---------------------|------------------|------------------|------------------------------------|--|
| | | รุนแรงมาก Extreme | รุนแรง Severe | ปานกลาง Moderate | เล็กน้อย Mild | ไม่มีเลย None | | |
| ชาย | 100.0 | 0.6 | 1.0 | 6.2 | 12.0 | 80.1 | Male | |
| 15 - 19 | 100.0 | - | 0.5 | 2.4 | 0.2 | 96.8 | 15 - 19 | |
| 20 - 24 | 100.0 | - | - | 10.8 | 3.2 | 86.0 | 20 - 24 | |
| 25 - 29 | 100.0 | - | - | 1.1 | 4.3 | 94.5 | 25 - 29 | |
| 30 - 34 | 100.0 | - | - | 6.1 | 7.3 | 86.7 | 30 - 34 | |
| 35 - 39 | 100.0 | 1.0 | 0.0 | 0.8 | 9.7 | 88.4 | 35 - 39 | |
| 40 - 44 | 100.0 | 3.0 | 1.2 | 9.2 | 11.5 | 75.1 | 40 - 44 | |
| 45 - 49 | 100.0 | - | 0.2 | 0.7 | 11.3 | 87.9 | 45 - 49 | |
| 50 - 54 | 100.0 | - | 0.3 | 3.6 | 18.7 | 77.5 | 50 - 54 | |
| 55 - 59 | 100.0 | - | 1.3 | 8.2 | 16.4 | 74.2 | 55 - 59 | |
| 60 ขึ้นไป | 100.0 | 0.9 | 4.2 | 14.0 | 25.9 | 55.0 | 60 and over | |

ตารางที่ 44 ร้อยละของผู้ตอบสัมภาษณ์ด้วยตนเองอายุ 15 ปีขึ้นไป จำแนกตามระดับความรุนแรงของความยากลำบากในการเคลื่อนไหว ระหว่าง 1 เดือนก่อนวันสัมภาษณ์
 หมวดอายุ เพศและเขตการปกครอง ภาคใต้ (ต่อ)

TABLE 44 PERCENTAGE OF RESPONDENTS 15 YEARS OF AGED AND OVER BY VIOLENCE OF DIFFICULTY IN MOBILITY DURING 1 MONTH BEFORE INTERVIEW'S DATE,
 AGE GROUP, SEX AND AREA, SOUTHERN REGION (Contd.)

| หมวดอายุ (ปี) เพศและเขตการปกครอง | รวม Total | ระดับความรุนแรงของความยากลำบากในการเคลื่อนไหว Violence of difficulty in mobility | | | | ไม่มีโดย | | Age group (years), sex and area |
|-------------------------------------|--------------|---|------------------|---------------------|------------------|----------|-------------|------------------------------------|
| | | รุนแรงมาก Extreme | รุนแรง Severe | ปานกลาง Moderate | เล็กน้อย Mild | ไม่มีโดย | None | |
| หญิง | 100.0 | 0.3 | 1.0 | 8.6 | 15.8 | 74.2 | Female | |
| 15 - 19 | 100.0 | - | - | 2.7 | 5.0 | 92.2 | 15 - 19 | |
| 20 - 24 | 100.0 | - | 0.3 | 3.2 | 3.0 | 93.5 | 20 - 24 | |
| 25 - 29 | 100.0 | - | 1.7 | 7.9 | 11.0 | 79.3 | 25 - 29 | |
| 30 - 34 | 100.0 | - | - | 0.8 | 11.1 | 88.1 | 30 - 34 | |
| 35 - 39 | 100.0 | - | 0.3 | 6.2 | 10.7 | 82.8 | 35 - 39 | |
| 40 - 44 | 100.0 | - | 0.1 | 13.7 | 15.9 | 70.3 | 40 - 44 | |
| 45 - 49 | 100.0 | - | - | 4.3 | 13.1 | 82.5 | 45 - 49 | |
| 50 - 54 | 100.0 | 1.6 | 2.0 | 12.7 | 21.4 | 62.2 | 50 - 54 | |
| 55 - 59 | 100.0 | 0.2 | 0.3 | 6.3 | 23.5 | 69.6 | 55 - 59 | |
| 60 ขึ้นไป | 100.0 | 1.2 | 3.8 | 19.7 | 34.0 | 41.3 | 60 and over | |

ตารางที่ 44 ร้อยละของผู้ตอบสัมภาษณ์ด้วยตนเองอายุ 15 ปีขึ้นไป จำแนกตามระดับความรุนแรงของความยากลำบากในการเคลื่อนไหว ระหว่าง 1 เดือนก่อนวันสัมภาษณ์

หมวดอายุ เพศและเขตการปกครอง ภาคใต้ (ต่อ)

TABLE 44 PERCENTAGE OF RESPONDENTS 15 YEARS OF AGED AND OVER BY VIOLENCE OF DIFFICULTY IN MOBILITY DURING 1 MONTH BEFORE INTERVIEWS DATE,

AGE GROUP, SEX AND AREA, SOUTHERN REGION (Contd.)

| หมวดอายุ (ปี) เพศและเขตการปกครอง | รวม Total | ระดับความรุนแรงของความยากลำบากในการเคลื่อนไหว Violence of difficulty in mobility | | | | | | Age group (years), sex and area | |
|-------------------------------------|--------------|---|------------------|---------------------|------------------|------------------|--|------------------------------------|--|
| | | รุนแรงมาก Extreme | รุนแรง Severe | ปานกลาง Moderate | เล็กน้อย Mild | ไม่มีเลย None | | | |
| ในเขตเทศบาล | 100.0 | 0.3 | 1.0 | 5.7 | 10.9 | 82.1 | | Municipal area | |
| 15 - 19 | 100.0 | - | 0.6 | 1.6 | 2.9 | 94.8 | | 15 - 19 | |
| 20 - 24 | 100.0 | - | 0.7 | 4.0 | 6.0 | 89.3 | | 20 - 24 | |
| 25 - 29 | 100.0 | - | - | 1.9 | 5.3 | 92.8 | | 25 - 29 | |
| 30 - 34 | 100.0 | - | 0.1 | 4.0 | 4.2 | 91.8 | | 30 - 34 | |
| 35 - 39 | 100.0 | - | - | 1.5 | 6.6 | 91.9 | | 35 - 39 | |
| 40 - 44 | 100.0 | - | 0.4 | 6.6 | 8.2 | 84.9 | | 40 - 44 | |
| 45 - 49 | 100.0 | - | 0.3 | 4.8 | 11.5 | 83.5 | | 45 - 49 | |
| 50 - 54 | 100.0 | - | 1.2 | 6.4 | 11.6 | 80.7 | | 50 - 54 | |
| 55 - 59 | 100.0 | 0.6 | 2.0 | 6.0 | 15.7 | 75.8 | | 55 - 59 | |
| 60 ขึ้นไป | 100.0 | 1.7 | 3.7 | 14.7 | 28.9 | 51.0 | | 60 and over | |

ตารางที่ 44 ร้อยละของผู้ตอบสัมภาษณ์ด้วยตนเองอายุ 15 ปีขึ้นไป จำแนกตามระดับความรุนแรงของความยากลำบากในการเคลื่อนไหว ระหว่าง 1 เดือนก่อนวันสัมภาษณ์
หมวดอายุ เพศและเขตการปกครอง ภาคใต้ (ต่อ)

TABLE 44 PERCENTAGE OF RESPONDENTS 15 YEARS OF AGED AND OVER BY VIOLENCE OF DIFFICULTY IN MOBILITY DURING 1 MONTH BEFORE INTERVIEW'S DATE,
AGE GROUP, SEX AND AREA, SOUTHERN REGION (Contd.)

| หมวดอายุ (ปี) เพศและเขตการปกครอง | รวม Total | ระดับความรุนแรงของความยากลำบากในการเคลื่อนไหว Violence of difficulty in mobility | | | | Age group (years), sex and area | |
|-------------------------------------|--------------|---|------------------|---------------------|------------------|------------------------------------|----------------------|
| | | รุนแรงมาก Extreme | รุนแรง Severe | ปานกลาง Moderate | เล็กน้อย Mild | ไม่มีเลย None | |
| นอกเขตเทศบาล | 100.0 | 0.5 | 1.0 | 8.3 | 15.4 | 74.8 | Non - municipal area |
| 15 - 19 | 100.0 | - | - | 3.0 | 3.5 | 93.5 | 15 - 19 |
| 20 - 24 | 100.0 | - | - | 6.3 | 2.1 | 91.5 | 20 - 24 |
| 25 - 29 | 100.0 | - | 1.4 | 6.3 | 9.3 | 83.0 | 25 - 29 |
| 30 - 34 | 100.0 | - | - | 2.6 | 11.1 | 86.3 | 30 - 34 |
| 35 - 39 | 100.0 | 0.6 | 0.2 | 4.9 | 11.6 | 82.7 | 35 - 39 |
| 40 - 44 | 100.0 | 1.4 | 0.6 | 13.5 | 16.0 | 68.5 | 40 - 44 |
| 45 - 49 | 100.0 | - | - | 2.4 | 12.7 | 84.9 | 45 - 49 |
| 50 - 54 | 100.0 | 1.3 | 1.4 | 9.9 | 22.7 | 64.7 | 50 - 54 |
| 55 - 59 | 100.0 | 0.0 | 0.3 | 7.4 | 22.2 | 70.1 | 55 - 59 |
| 60 ขึ้นไป | 100.0 | 0.9 | 4.1 | 18.2 | 31.3 | 45.6 | 60 and over |

ตารางที่ 45 ร้อยละของผู้ตอบสัมภาษณ์ด้วยตนเองอายุ 15 ปีขึ้นไป จำแนกตามระดับความรุนแรงของความยากลำบากในการดูแลตัวเอง ระหว่าง 1 เดือนก่อนวันสัมภาษณ์
หมวดอายุ เพศและเขตการปกครอง ภาคใต้

TABLE 45 PERCENTAGE OF RESPONDENTS 15 YEARS OF AGED AND OVER BY VIOLENCE OF DIFFICULTY IN SELF CARE DURING 1 MONTH BEFORE INTERVIEWS DATE,
AGE GROUP, SEX AND AREA, SOUTHERN REGION

| หมวดอายุ (ปี) เพศและเขตการปกครอง | รวม Total | ระดับความรุนแรงของความยากลำบากในการดูแลตัวเอง | | | | Age group (years), sex and area | |
|-------------------------------------|--------------|---|------------------|---------------------|------------------|------------------------------------|-------------|
| | | รุนแรงมาก Extreme | รุนแรง Severe | ปานกลาง Moderate | เล็กน้อย Mild | ไม่มีเลย None | |
| ยอดรวม | 100.0 | 0.1 | 0.4 | 4.6 | 8.5 | 86.4 | Total |
| 15 - 19 | 100.0 | - | 0.2 | 1.3 | 1.3 | 97.3 | 15 - 19 |
| 20 - 24 | 100.0 | - | 0.2 | 3.2 | 4.6 | 92.0 | 20 - 24 |
| 25 - 29 | 100.0 | - | - | 5.7 | 3.8 | 90.5 | 25 - 29 |
| 30 - 34 | 100.0 | - | - | 0.4 | 7.1 | 92.5 | 30 - 34 |
| 35 - 39 | 100.0 | - | - | 2.2 | 7.6 | 90.2 | 35 - 39 |
| 40 - 44 | 100.0 | - | 1.1 | 4.7 | 10.5 | 83.7 | 40 - 44 |
| 45 - 49 | 100.0 | 0.1 | - | 1.8 | 3.6 | 94.6 | 45 - 49 |
| 50 - 54 | 100.0 | - | - | 6.5 | 9.4 | 84.1 | 50 - 54 |
| 55 - 59 | 100.0 | - | 0.4 | 3.1 | 7.6 | 88.8 | 55 - 59 |
| 60 ขึ้นไป | 100.0 | 0.5 | 1.4 | 11.9 | 19.4 | 66.8 | 60 and over |

ตารางที่ 45 ร้อยละของผู้ตอบสัมภาษณ์ด้วยตนเองอายุ 15 ปีขึ้นไป จำแนกตามระดับความรุนแรงของความยากลำบากในการดูแลตัวเอง ระหว่าง 1 เดือนก่อนวันสัมภาษณ์
 หมวดอายุ เพศและเขตการปกครอง ภาคใต้ (ต่อ)

TABLE 45 PERCENTAGE OF RESPONDENTS 15 YEARS OF AGED AND OVER BY VIOLENCE OF DIFFICULTY IN SELF CARE DURING 1 MONTH BEFORE
 INTERVIEWS DATE, AGE GROUP, SEX AND AREA, SOUTHERN REGION (Contd.)

| หมวดอายุ (ปี) เพศและเขตการปกครอง | รวม Total | ระดับความรุนแรงของความยากลำบากในการดูแลตัวเอง Violence of difficulty in self care | | | | | Age group (years), sex and area | |
|-------------------------------------|--------------|--|------------------|---------------------|------------------|------------------|------------------------------------|--|
| | | รุนแรงมาก Extreme | รุนแรง Severe | ปานกลาง Moderate | เล็กน้อย Mild | ไม่มีเลย None | | |
| ชาย | 100.0 | 0.1 | 0.6 | 3.5 | 7.5 | 88.4 | Male | |
| 15 - 19 | 100.0 | - | 0.5 | - | - | 99.5 | 15 - 19 | |
| 20 - 24 | 100.0 | - | - | 1.9 | 9.3 | 88.8 | 20 - 24 | |
| 25 - 29 | 100.0 | - | - | 4.2 | 0.3 | 95.4 | 25 - 29 | |
| 30 - 34 | 100.0 | - | - | 0.5 | 9.3 | 90.2 | 30 - 34 | |
| 35 - 39 | 100.0 | - | - | 0.8 | 7.4 | 91.8 | 35 - 39 | |
| 40 - 44 | 100.0 | - | 3.0 | 2.1 | 7.7 | 87.1 | 40 - 44 | |
| 45 - 49 | 100.0 | 0.2 | - | 0.3 | 3.1 | 96.4 | 45 - 49 | |
| 50 - 54 | 100.0 | - | - | 6.4 | 5.4 | 88.2 | 50 - 54 | |
| 55 - 59 | 100.0 | - | 0.3 | 2.6 | 6.4 | 90.8 | 55 - 59 | |
| 60 ขึ้นไป | 100.0 | 0.8 | 1.0 | 10.8 | 15.7 | 71.8 | 60 and over | |

ตารางที่ 45 ร้อยละของผู้ตอบสัมภาษณ์ด้วยตนเองอายุ 15 ปีขึ้นไป จำแนกตามระดับความรุนแรงของความยากลำบากในการดูแลตัวเอง ระหว่าง 1 เดือนก่อนวันสัมภาษณ์
 หมวดอายุ เพศและเขตการปกครอง ภาคใต้ (ต่อ)

TABLE 45 PERCENTAGE OF RESPONDENTS 15 YEARS OF AGED AND OVER BY VIOLENCE OF DIFFICULTY IN SELF CARE DURING 1 MONTH BEFORE

INTERVIEW'S DATE, AGE GROUP, SEX AND AREA, SOUTHERN REGION (Contd.)

| หมวดอายุ (ปี) เพศและเขตการปกครอง | รวม Total | ระดับความรุนแรงของความยากลำบากในการดูแลตัวเอง Violence of difficulty in self care | | | | ไม่มีเลย None | Age group (years), sex and area |
|-------------------------------------|--------------|--|------------------|---------------------|------------------|------------------|------------------------------------|
| | | รุนแรงมาก Extreme | รุนแรง Severe | ปานกลาง Moderate | เล็กน้อย Mild | | |
| หญิง | 100.0 | 0.0 | 0.3 | 5.3 | 9.1 | 85.3 | Female |
| 15 - 19 | 100.0 | - | - | 2.0 | 1.9 | 96.0 | 15 - 19 |
| 20 - 24 | 100.0 | - | 0.3 | 3.9 | 2.2 | 93.7 | 20 - 24 |
| 25 - 29 | 100.0 | - | - | 6.6 | 6.1 | 87.3 | 25 - 29 |
| 30 - 34 | 100.0 | - | - | 0.4 | 5.6 | 94.0 | 30 - 34 |
| 35 - 39 | 100.0 | - | - | 3.1 | 7.7 | 89.2 | 35 - 39 |
| 40 - 44 | 100.0 | - | - | 6.1 | 12.0 | 81.8 | 40 - 44 |
| 45 - 49 | 100.0 | - | - | 2.7 | 3.8 | 93.4 | 45 - 49 |
| 50 - 54 | 100.0 | - | - | 6.6 | 11.9 | 81.5 | 50 - 54 |
| 55 - 59 | 100.0 | - | 0.5 | 3.5 | 8.4 | 87.6 | 55 - 59 |
| 60 ขึ้นไป | 100.0 | 0.3 | 1.6 | 12.7 | 21.9 | 63.6 | 60 and over |

ตารางที่ 45 ร้อยละของผู้ตอบสัมภาษณ์ด้วยตนเองอายุ 15 ปีขึ้นไป จำแนกตามระดับความรุนแรงของความยากลำบากในการดูแลตัวเอง ระหว่าง 1 เดือนก่อนวันสัมภาษณ์
หมวดอายุ เพศและเขตการปกครอง ภาคใต้ (ต่อ)

TABLE 45 PERCENTAGE OF RESPONDENTS 15 YEARS OF AGED AND OVER BY VIOLENCE OF DIFFICULTY IN SELF CARE DURING 1 MONTH BEFORE

INTERVIEW'S DATE, AGE GROUP, SEX AND AREA, SOUTHERN REGION (Contd.)

| หมวดอายุ (ปี) เพศและเขตการปกครอง | รวม Total | ระดับความรุนแรงของความยากลำบากในการดูแลตัวเอง Violence of difficulty in self care | | | | ไม่มีเลย None | | Age group (years), sex and area |
|-------------------------------------|--------------|--|------------------|---------------------|------------------|------------------|----------------|------------------------------------|
| | | รุนแรงมาก Extreme | รุนแรง Severe | ปานกลาง Moderate | เล็กน้อย Mild | ไม่มีเลย None | | |
| ในเขตเทศบาล | 100.0 | 0.2 | 0.6 | 3.4 | 4.8 | 91.1 | Municipal area | |
| 15 - 19 | 100.0 | - | 0.6 | - | 1.0 | 98.4 | 15 - 19 | |
| 20 - 24 | 100.0 | - | 0.7 | 2.6 | 1.8 | 94.8 | 20 - 24 | |
| 25 - 29 | 100.0 | - | - | 1.7 | 1.6 | 96.8 | 25 - 29 | |
| 30 - 34 | 100.0 | - | - | 1.9 | 2.1 | 95.9 | 30 - 34 | |
| 35 - 39 | 100.0 | - | - | 0.6 | 1.6 | 97.8 | 35 - 39 | |
| 40 - 44 | 100.0 | - | - | 2.6 | 4.1 | 93.3 | 40 - 44 | |
| 45 - 49 | 100.0 | 0.3 | - | 3.6 | 5.9 | 90.2 | 45 - 49 | |
| 50 - 54 | 100.0 | - | - | 2.5 | 2.5 | 95.0 | 50 - 54 | |
| 55 - 59 | 100.0 | - | 1.9 | 2.8 | 6.6 | 88.7 | 55 - 59 | |
| 60 ขึ้นไป | 100.0 | 0.9 | 2.3 | 10.8 | 15.0 | 71.0 | 60 and over | |

ตารางที่ 45 ร้อยละของผู้ตอบสัมภาษณ์ด้วยตนเองอายุ 15 ปีขึ้นไป จำแนกตามระดับความรุนแรงของความยากลำบากในการดูแลตัวเอง ระหว่าง 1 เดือนก่อนวันสัมภาษณ์
 หมวดอายุ เพศและเขตการปกครอง ภาคใต้ (ต่อ)

TABLE 45 PERCENTAGE OF RESPONDENTS 15 YEARS OF AGED AND OVER BY VIOLENCE OF DIFFICULTY IN SELF CARE DURING 1 MONTH BEFORE
 INTERVIEW'S DATE, AGE GROUP, SEX AND AREA, SOUTHERN REGION (Contd.)

| หมวดอายุ (ปี) เพศและเขตการปกครอง | รวม Total | ระดับความรุนแรงของความยากลำบากในการดูแลตัวเอง Violence of difficulty in self care | | | | ไม่มีเลย None | Age group (years), sex and area |
|-------------------------------------|--------------|--|------------------|---------------------|------------------|------------------|------------------------------------|
| | | รุนแรงมาก Extreme | รุนแรง Severe | ปานกลาง Moderate | เล็กน้อย Mild | | |
| นอกเขตเทศบาล | 100.0 | 0.1 | 0.3 | 4.9 | 9.6 | 85.0 | Non - municipal area |
| 15 - 19 | 100.0 | - | - | 1.8 | 1.4 | 96.8 | 15 - 19 |
| 20 - 24 | 100.0 | - | - | 3.4 | 5.4 | 91.1 | 20 - 24 |
| 25 - 29 | 100.0 | - | - | 6.9 | 4.5 | 88.6 | 25 - 29 |
| 30 - 34 | 100.0 | - | - | - | 8.5 | 91.5 | 30 - 34 |
| 35 - 39 | 100.0 | - | - | 2.7 | 9.6 | 87.7 | 35 - 39 |
| 40 - 44 | 100.0 | - | 1.4 | 5.2 | 12.2 | 81.1 | 40 - 44 |
| 45 - 49 | 100.0 | - | - | 1.3 | 2.8 | 95.9 | 45 - 49 |
| 50 - 54 | 100.0 | - | - | 7.6 | 11.3 | 81.1 | 50 - 54 |
| 55 - 59 | 100.0 | - | - | 3.2 | 7.9 | 88.9 | 55 - 59 |
| 60 ขึ้นไป | 100.0 | 0.3 | 1.1 | 12.3 | 20.7 | 65.6 | 60 and over |

ตารางที่ 46 ร้อยละของผู้ตอบสัมภาษณ์ด้วยตนเองอายุ 15 ปีขึ้นไป จำแนกตามระดับความรุนแรงของความยากลำบากในการทำงานนอกบ้านหรือทำงานบ้าน ระหว่าง 1 เดือน

ก่อนวันสัมภาษณ์ หมวดอายุ เพศและเขตการปกครอง ภาคใต้

TABLE 46 PERCENTAGE OF RESPONDENTS 15 YEARS OF AGED AND OVER BY VIOLENCE OF DIFFICULTY IN WORK OR HOUSEHOLD ACTIVITIES DURING 1 MONTH BEFORE INTERVIEW'S DATE, AGE GROUP, SEX AND AREA, SOUTHERN REGION

| หมวดอายุ (ปี) เพศและเขตการปกครอง | รวม Total | ระดับความรุนแรงของความยากลำบากในการทำงานนอกบ้านหรือทำงานบ้าน Violence of difficulty in work or household activities | | | | | Age group (years), sex and area | |
|-------------------------------------|--------------|--|------------------|---------------------|------------------|------------------|------------------------------------|--|
| | | รุนแรงมาก Extreme | รุนแรง Severe | ปานกลาง Moderate | เล็กน้อย Mild | ไม่มีเลย None | | |
| ยอดรวม | 100.0 | 0.2 | 1.2 | 5.8 | 11.5 | 81.2 | Total | |
| 15 - 19 | 100.0 | - | 0.3 | 2.0 | 3.5 | 94.3 | 15 - 19 | |
| 20 - 24 | 100.0 | - | 0.2 | 3.2 | 8.4 | 88.1 | 20 - 24 | |
| 25 - 29 | 100.0 | - | - | 5.8 | 7.5 | 86.7 | 25 - 29 | |
| 30 - 34 | 100.0 | - | 0.8 | 4.6 | 6.3 | 88.3 | 30 - 34 | |
| 35 - 39 | 100.0 | 0.5 | 0.2 | 4.8 | 6.6 | 88.0 | 35 - 39 | |
| 40 - 44 | 100.0 | 0.6 | 1.3 | 5.2 | 11.9 | 81.0 | 40 - 44 | |
| 45 - 49 | 100.0 | 0.1 | 0.0 | 2.2 | 7.8 | 89.8 | 45 - 49 | |
| 50 - 54 | 100.0 | - | 0.5 | 8.4 | 10.1 | 81.0 | 50 - 54 | |
| 55 - 59 | 100.0 | - | 0.5 | 3.5 | 9.5 | 86.5 | 55 - 59 | |
| 60 ขึ้นไป | 100.0 | 0.7 | 5.2 | 12.7 | 29.4 | 52.0 | 60 and over | |

ตารางที่ 46 ร้อยละของผู้ตอบสัมภาษณ์ด้วยตนเองอายุ 15 ปีขึ้นไป จำแนกตามระดับความรุนแรงของความยากลำบากในการทำงานนอกบ้านหรือทำงานบ้าน ระหว่าง 1 เดือน
ก่อนวันสัมภาษณ์ หมวดอายุ เพศและเขตการปกครอง ภาคใต้ (ต่อ)

TABLE 46 PERCENTAGE OF RESPONDENTS 15 YEARS OF AGED AND OVER BY VIOLENCE OF DIFFICULTY IN WORK OR HOUSEHOLD ACTIVITIES DURING 1 MONTH
BEFORE INTERVIEWS DATE, AGE GROUP, SEX AND AREA, SOUTHERN REGION (Contd.)

| หมวดอายุ (ปี) เพศและเขตการปกครอง | รวม Total | ระดับความรุนแรงของความยากลำบากในการทำงานนอกบ้านหรือทำงานบ้าน | | | | | | Age group (years), sex and area |
|-------------------------------------|--------------|--|------------------|---------------------|------------------|------------------|-------------|------------------------------------|
| | | Violence of difficulty in work or household activities | | | | | | |
| | | รุนแรงมาก Extreme | รุนแรง Severe | ปานกลาง Moderate | เล็กน้อย Mild | ไม่มีเลย None | | |
| ชาย | 100.0 | 0.4 | 1.2 | 4.6 | 10.9 | 82.9 | Male | |
| 15 - 19 | 100.0 | - | 0.5 | 1.6 | 1.6 | 96.3 | 15 - 19 | |
| 20 - 24 | 100.0 | - | 0.2 | 1.9 | 11.2 | 86.8 | 20 - 24 | |
| 25 - 29 | 100.0 | - | - | 4.1 | 5.7 | 90.3 | 25 - 29 | |
| 30 - 34 | 100.0 | - | 0.1 | 6.7 | 8.6 | 84.6 | 30 - 34 | |
| 35 - 39 | 100.0 | - | - | 4.1 | 4.9 | 91.0 | 35 - 39 | |
| 40 - 44 | 100.0 | 1.6 | 2.2 | - | 11.2 | 85.0 | 40 - 44 | |
| 45 - 49 | 100.0 | 0.2 | 0.1 | 2.4 | 8.3 | 89.1 | 45 - 49 | |
| 50 - 54 | 100.0 | - | - | 7.3 | 5.7 | 86.9 | 50 - 54 | |
| 55 - 59 | 100.0 | - | 0.3 | 2.3 | 7.1 | 90.3 | 55 - 59 | |
| 60 ขึ้นไป | 100.0 | 1.3 | 5.4 | 9.7 | 28.0 | 55.6 | 60 and over | |

ตารางที่ 46 ร้อยละของผู้ตอบสัมภาษณ์ด้วยตนเองอายุ 15 ปีขึ้นไป จำแนกตามระดับความรุนแรงของความยากลำบากในการทำงานนอกบ้านหรือทำงานบ้าน ระหว่าง 1 เดือน
ก่อนวันสัมภาษณ์ หมวดอายุ เพศและเขตการปกครอง ภาคใต้ (ต่อ)

TABLE 46 PERCENTAGE OF RESPONDENTS 15 YEARS OF AGED AND OVER BY VIOLENCE OF DIFFICULTY IN WORK OR HOUSEHOLD ACTIVITIES DURING 1 MONTH
BEFORE INTERVIEW'S DATE, AGE GROUP, SEX AND AREA, SOUTHERN REGION (Contd.)

| หมวดอายุ (ปี) เพศและเขตการปกครอง | รวม Total | ระดับความรุนแรงของความยากลำบากในการทำงานนอกบ้านหรือทำงานบ้าน Violence of difficulty in work or household activities | | | | | | Age group (years), sex and area |
|-------------------------------------|--------------|--|------------------|---------------------|------------------|------------------|-------------|------------------------------------|
| | | รุนแรงมาก Extreme | รุนแรง Severe | ปานกลาง Moderate | เล็กน้อย Mild | ไม่มีเลย None | | |
| หญิง | 100.0 | 0.1 | 1.2 | 6.6 | 11.9 | 80.2 | Female | |
| 15 - 19 | 100.0 | - | 0.2 | 2.1 | 4.5 | 93.2 | 15 - 19 | |
| 20 - 24 | 100.0 | - | 0.3 | 3.9 | 7.0 | 88.8 | 20 - 24 | |
| 25 - 29 | 100.0 | - | - | 6.9 | 8.7 | 84.4 | 25 - 29 | |
| 30 - 34 | 100.0 | - | 1.3 | 3.2 | 4.6 | 90.9 | 30 - 34 | |
| 35 - 39 | 100.0 | 0.8 | 0.3 | 5.2 | 7.8 | 85.9 | 35 - 39 | |
| 40 - 44 | 100.0 | - | 0.9 | 8.2 | 12.2 | 78.7 | 40 - 44 | |
| 45 - 49 | 100.0 | - | - | 2.1 | 7.6 | 90.3 | 45 - 49 | |
| 50 - 54 | 100.0 | - | 0.9 | 9.0 | 12.8 | 77.3 | 50 - 54 | |
| 55 - 59 | 100.0 | - | 0.7 | 4.3 | 11.1 | 83.9 | 55 - 59 | |
| 60 ขึ้นไป | 100.0 | 0.3 | 5.1 | 14.7 | 30.3 | 49.5 | 60 and over | |

ตารางที่ 46 ร้อยละของผู้ตอบสัมภาษณ์ด้วยตนเองอายุ 15 ปีขึ้นไป จำแนกตามระดับความรุนแรงของความยากลำบากในการทำงานนอกบ้านหรือทำงานบ้าน ระหว่าง 1 เดือน ก่อนวันสัมภาษณ์ หมวดอายุ เพศและเขตการปกครอง ภาคใต้ (ต่อ)

TABLE 46 PERCENTAGE OF RESPONDENTS 15 YEARS OF AGED AND OVER BY VIOLENCE OF DIFFICULTY IN WORK OR HOUSEHOLD ACTIVITIES DURING 1 MONTH

BEFORE INTERVIEW'S DATE, AGE GROUP, SEX AND AREA, SOUTHERN REGION (Contd.)

| หมวดอายุ (ปี) เพศและเขตการปกครอง | รวม Total | ระดับความรุนแรงของความยากลำบากในการทำงานนอกบ้านหรือทำงานบ้าน Violence of difficulty in work or household activities | | | | | | Age group (years), sex and area |
|-------------------------------------|--------------|--|---------------------|------------------|------------------|---------------------|------------------|------------------------------------|
| | | รุนแรงมาก Extreme | | | เล็กน้อย Mild | | | |
| | | รุนแรง Severe | ปานกลาง Moderate | ไม่มีเลย None | รุนแรง Severe | ปานกลาง Moderate | ไม่มีเลย None | |
| ในเขตเทศบาล | 100.0 | 0.3 | 1.5 | 3.4 | 7.6 | 87.2 | Municipal area | |
| 15 - 19 | 100.0 | - | 1.0 | - | 2.7 | 96.3 | 15 - 19 | |
| 20 - 24 | 100.0 | - | 1.0 | 3.7 | 3.9 | 91.4 | 20 - 24 | |
| 25 - 29 | 100.0 | - | - | 2.0 | 3.3 | 94.8 | 25 - 29 | |
| 30 - 34 | 100.0 | - | 0.1 | 1.3 | 5.3 | 93.3 | 30 - 34 | |
| 35 - 39 | 100.0 | 0.6 | - | 3.1 | 2.3 | 93.9 | 35 - 39 | |
| 40 - 44 | 100.0 | - | - | 2.1 | 5.5 | 92.4 | 40 - 44 | |
| 45 - 49 | 100.0 | 0.3 | 0.1 | 2.1 | 8.4 | 89.1 | 45 - 49 | |
| 50 - 54 | 100.0 | - | 0.4 | 2.8 | 6.4 | 90.4 | 50 - 54 | |
| 55 - 59 | 100.0 | - | 2.2 | 3.1 | 7.4 | 87.3 | 55 - 59 | |
| 60 ขึ้นไป | 100.0 | 1.3 | 7.2 | 9.9 | 21.9 | 59.7 | 60 and over | |

ตารางที่ 46 ร้อยละของผู้ตอบสัมภาษณ์ด้วยตนเองอายุ 15 ปีขึ้นไป จำแนกตามระดับความรุนแรงของความยากลำบากในการทำงานนอกบ้านหรือทำงานบ้าน ระหว่าง 1 เดือน ก่อนวันสัมภาษณ์ หมวดอายุ เพศและเขตการปกครอง ภาคใต้ (ต่อ)

TABLE 46 PERCENTAGE OF RESPONDENTS 15 YEARS OF AGED AND OVER BY VIOLENCE OF DIFFICULTY IN WORK OR HOUSEHOLD ACTIVITIES DURING 1 MONTH

BEFORE INTERVIEWS DATE, AGE GROUP, SEX AND AREA, SOUTHERN REGION (Contd.)

| หมวดอายุ (ปี) เพศและเขตการปกครอง | รวม Total | ระดับความรุนแรงของความยากลำบากในการทำงานนอกบ้านหรือทำงานบ้าน Violence of difficulty in work or household activities | | | | | Age group (years), sex and area | |
|-------------------------------------|--------------|--|------------------|---------------------|------------------|------------------|------------------------------------|--|
| | | รุนแรงมาก Extreme | รุนแรง Severe | ปานกลาง Moderate | เล็กน้อย Mild | ไม่มีเลย None | | |
| นอกเขตเทศบาล | 100.0 | 0.2 | 1.2 | 6.6 | 12.7 | 79.4 | Non - municipal area | |
| 15 - 19 | 100.0 | - | - | 2.8 | 3.8 | 93.5 | 15 - 19 | |
| 20 - 24 | 100.0 | - | - | 3.1 | 9.9 | 87.1 | 20 - 24 | |
| 25 - 29 | 100.0 | - | - | 6.9 | 8.8 | 84.3 | 25 - 29 | |
| 30 - 34 | 100.0 | - | 1.0 | 5.6 | 6.5 | 86.9 | 30 - 34 | |
| 35 - 39 | 100.0 | 0.4 | 0.2 | 5.3 | 8.1 | 85.9 | 35 - 39 | |
| 40 - 44 | 100.0 | 0.8 | 1.7 | 6.1 | 13.6 | 77.9 | 40 - 44 | |
| 45 - 49 | 100.0 | - | - | 2.3 | 7.7 | 90.0 | 45 - 49 | |
| 50 - 54 | 100.0 | - | 0.6 | 9.9 | 11.1 | 78.4 | 50 - 54 | |
| 55 - 59 | 100.0 | - | - | 3.7 | 10.1 | 86.2 | 55 - 59 | |
| 60 ขึ้นไป | 100.0 | 0.5 | 4.7 | 13.6 | 31.6 | 49.7 | 60 and over | |

ตารางที่ 47 ร้อยละของผู้ตอบสัมภาษณ์ด้วยตนเองอายุ 15 ปีขึ้นไป จำแนกตามระดับความรุนแรงของการป่วยหรือรู้สึกไม่สบายระหว่าง 1 เดือนก่อนวันสัมภาษณ์ หมวดอายุ

เพศและเขตการปกครอง ภาคใต้

TABLE 47 PERCENTAGED OF RESPONDENTS 15 YEARS OF AGED AND OVER BY VIOLENCE OF ILLNESS OR NOT FEELING WELL DURING 1 MONTH BEFORE

INTERVIEWS DATE, AGE GROUP, SEX AND AREA, SOUTHERN REGION

| หมวดอายุ (ปี) | รวม Total | ระดับความรุนแรงของการป่วยหรือรู้สึกไม่สบาย Violence of illness or not feeling well | | | | Age group (years), sex and area | |
|---------------|--------------|---|------------------|---------------------|------------------|------------------------------------|-------------|
| | | รุนแรงมาก Extreme | รุนแรง Severe | ปานกลาง Moderate | เล็กน้อย Mild | ไม่มีโดย | None |
| ยอดรวม | 100.0 | 0.2 | 1.0 | 8.9 | 23.0 | 66.9 | Total |
| 15 - 19 | 100.0 | 0.4 | 0.3 | 1.7 | 14.1 | 83.6 | 15 - 19 |
| 20 - 24 | 100.0 | - | 0.2 | 7.1 | 15.7 | 77.1 | 20 - 24 |
| 25 - 29 | 100.0 | 0.1 | 0.8 | 3.8 | 18.0 | 77.4 | 25 - 29 |
| 30 - 34 | 100.0 | - | 0.0 | 7.5 | 19.7 | 72.8 | 30 - 34 |
| 35 - 39 | 100.0 | - | 0.2 | 7.1 | 19.4 | 73.3 | 35 - 39 |
| 40 - 44 | 100.0 | 0.3 | 0.3 | 10.6 | 22.1 | 66.6 | 40 - 44 |
| 45 - 49 | 100.0 | - | 0.4 | 5.8 | 21.5 | 72.3 | 45 - 49 |
| 50 - 54 | 100.0 | - | 2.1 | 11.6 | 25.5 | 60.8 | 50 - 54 |
| 55 - 59 | 100.0 | - | 1.2 | 8.2 | 28.4 | 62.3 | 55 - 59 |
| 60 ขึ้นไป | 100.0 | 0.6 | 3.6 | 17.4 | 36.6 | 41.8 | 60 and over |

ตารางที่ 47 ร้อยละของผู้ตอบสัมภาษณ์ด้วยตนเองอายุ 15 ปีขึ้นไป จำแนกตามระดับความรุนแรงของการป่วยหรือรู้สึกไม่สบายระหว่าง 1 เดือนก่อนวันสัมภาษณ์ หมวดอายุ เพศและเขตการปกครอง ภาคใต้ (ต่อ)

TABLE 47 PERCENTAGED OF RESPONDENTS 15 YEARS OF AGED AND OVER BY VIOLENCE OF ILLNESS OR NOT FEELING WELL DURING 1 MONTH BEFORE

INTERVIEW'S DATE, AGE GROUP, SEX AND AREA, SOUTHERN REGION (Contd.)

| หมวดอายุ (ปี) เพศและเขตการปกครอง | รวม Total | ระดับความรุนแรงของการป่วยหรือรู้สึกไม่สบาย Violence of illness or not feeling well | | | | | ไม่มีเลย None | Age group (years), sex and area |
|-------------------------------------|--------------|---|------------------|---------------------|------------------|------|------------------|------------------------------------|
| | | รุนแรงมาก Extreme | รุนแรง Severe | ปานกลาง Moderate | เล็กน้อย Mild | | | |
| ชาย | 100.0 | 0.3 | 1.1 | 6.1 | 20.0 | 72.5 | Male | |
| 15 - 19 | 100.0 | - | 0.5 | 0.5 | 7.0 | 92.0 | 15 - 19 | |
| 20 - 24 | 100.0 | - | 0.2 | 3.0 | 16.5 | 80.3 | 20 - 24 | |
| 25 - 29 | 100.0 | - | 1.9 | 0.2 | 9.3 | 88.6 | 25 - 29 | |
| 30 - 34 | 100.0 | - | - | 4.4 | 19.1 | 76.5 | 30 - 34 | |
| 35 - 39 | 100.0 | - | - | 5.3 | 16.3 | 78.3 | 35 - 39 | |
| 40 - 44 | 100.0 | 0.9 | 0.1 | 5.9 | 18.4 | 74.8 | 40 - 44 | |
| 45 - 49 | 100.0 | - | 0.5 | 3.2 | 24.1 | 72.2 | 45 - 49 | |
| 50 - 54 | 100.0 | - | 0.4 | 10.7 | 20.3 | 68.6 | 50 - 54 | |
| 55 - 59 | 100.0 | - | 1.1 | 5.3 | 26.8 | 66.8 | 55 - 59 | |
| 60 ขึ้นไป | 100.0 | 0.9 | 4.4 | 14.7 | 31.0 | 49.0 | 60 and over | |

ตารางที่ 47 ร้อยละของผู้ตอบสัมภาษณ์ด้วยตนเองอายุ 15 ปีขึ้นไป จำแนกตามระดับความรุนแรงของการป่วยหรือรู้สึกไม่สบายระหว่าง 1 เดือนก่อนวันสัมภาษณ์ หมวดอายุ เพศและเขตการปกครอง ภาคใต้ (ต่อ)

TABLE 47 PERCENTAGED OF RESPONDENTS 15 YEARS OF AGED AND OVER BY VIOLENCE OF ILLNESS OR NOT FEELING WELL DURING 1 MONTH BEFORE INTERVIEW'S DATE, AGE GROUP, SEX AND AREA, SOUTHERN REGION (Contd.)

| หมวดอายุ (ปี) เพศและเขตการปกครอง | รวม Total | ระดับความรุนแรงของการป่วยหรือรู้สึกไม่สบาย Violence of illness or not feeling well | | | | Age group (years), sex and area | |
|-------------------------------------|--------------|---|------------------|---------------------|------------------|------------------------------------|-------------|
| | | รุนแรงมาก Extreme | รุนแรง Severe | ปานกลาง Moderate | เล็กน้อย Mild | ไม่มีเลย None | |
| หญิง | 100.0 | 0.1 | 1.0 | 10.6 | 24.9 | 63.4 | Female |
| 15 - 19 | 100.0 | 0.5 | 0.2 | 2.3 | 18.0 | 79.0 | 15 - 19 |
| 20 - 24 | 100.0 | - | 0.1 | 9.2 | 15.3 | 75.4 | 20 - 24 |
| 25 - 29 | 100.0 | 0.2 | - | 6.1 | 23.6 | 70.1 | 25 - 29 |
| 30 - 34 | 100.0 | - | 0.1 | 9.6 | 20.1 | 70.2 | 30 - 34 |
| 35 - 39 | 100.0 | - | 0.4 | 8.2 | 21.6 | 69.8 | 35 - 39 |
| 40 - 44 | 100.0 | - | 0.4 | 13.3 | 24.3 | 62.0 | 40 - 44 |
| 45 - 49 | 100.0 | - | 0.4 | 7.4 | 19.9 | 72.3 | 45 - 49 |
| 50 - 54 | 100.0 | - | 3.2 | 12.1 | 28.7 | 55.9 | 50 - 54 |
| 55 - 59 | 100.0 | - | 1.2 | 10.1 | 29.4 | 59.3 | 55 - 59 |
| 60 ขึ้นไป | 100.0 | 0.3 | 3.1 | 19.2 | 40.4 | 36.9 | 60 and over |

ตารางที่ 47 ร้อยละของผู้ตอบสัมภาษณ์ด้วยตนเองอายุ 15 ปีขึ้นไป จำแนกตามระดับความรุนแรงของการป่วยหรือรู้สึกไม่สบายระหว่าง 1 เดือนก่อนวันสัมภาษณ์ หมวดอายุ เพศและเขตการปกครอง ภาคใต้ (ต่อ)

TABLE 47 PERCENTAGED OF RESPONDENTS 15 YEARS OF AGED AND OVER BY VIOLENCE OF ILLNESS OR NOT FEELING WELL DURING 1 MONTH BEFORE

INTERVIEW'S DATE, AGE GROUP, SEX AND AREA, SOUTHERN REGION (Contd.)

| หมวดอายุ (ปี) เพศและเขตการปกครอง | รวม Total | ระดับความรุนแรงของการป่วยหรือรู้สึกไม่สบาย Violence of illness or not feeling well | | | | | ไม่มีเลย None | | Age group (years), sex and area |
|-------------------------------------|--------------|---|------------------|---------------------|------------------|------------------|------------------|----------------|------------------------------------|
| | | รุนแรงมาก Extreme | รุนแรง Severe | ปานกลาง Moderate | เล็กน้อย Mild | ไม่มีเลย None | | | |
| ในเขตเทศบาล | 100.0 | 0.1 | 1.5 | 7.3 | 18.8 | 72.4 | | Municipal area | |
| 15 - 19 | 100.0 | - | 1.0 | 0.6 | 8.6 | 89.8 | | 15 - 19 | |
| 20 - 24 | 100.0 | - | 0.6 | 7.1 | 9.9 | 82.4 | | 20 - 24 | |
| 25 - 29 | 100.0 | 0.6 | - | 4.4 | 10.2 | 84.9 | | 25 - 29 | |
| 30 - 34 | 100.0 | - | 0.2 | 3.6 | 16.4 | 79.8 | | 30 - 34 | |
| 35 - 39 | 100.0 | - | 0.1 | 6.5 | 14.0 | 79.3 | | 35 - 39 | |
| 40 - 44 | 100.0 | - | 0.2 | 5.2 | 15.5 | 79.1 | | 40 - 44 | |
| 45 - 49 | 100.0 | - | 1.2 | 8.7 | 22.3 | 67.8 | | 45 - 49 | |
| 50 - 54 | 100.0 | - | 0.7 | 8.2 | 23.1 | 68.0 | | 50 - 54 | |
| 55 - 59 | 100.0 | - | 1.9 | 7.5 | 28.2 | 62.4 | | 55 - 59 | |
| 60 ขึ้นไป | 100.0 | 0.2 | 6.3 | 15.4 | 33.8 | 44.3 | | 60 and over | |

ตารางที่ 47 ร้อยละของผู้ตอบสัมภาษณ์ด้วยตนเองอายุ 15 ปีขึ้นไป จำแนกตามระดับความรุนแรงของการป่วยหรือรู้สึกไม่สบายระหว่าง 1 เดือนก่อนวันสัมภาษณ์ หมวดอายุ เพศและเขตการปกครอง ภาคใต้ (ต่อ)

TABLE 47 PERCENTAGED OF RESPONDENTS 15 YEARS OF AGED AND OVER BY VIOLENCE OF ILLNESS OR NOT FEELING WELL DURING 1 MONTH BEFORE INTERVIEW'S DATE, AGE GROUP, SEX AND AREA, SOUTHERN REGION (Contd.)

| หมวดอายุ (ปี) เพศและเขตการปกครอง | รวม Total | ระดับความรุนแรงของการป่วยหรือรู้สึกไม่สบาย Violence of illness or not feeling well | | | Age group (years), sex and area | | |
|-------------------------------------|--------------|---|------------------|---------------------|------------------------------------|------------------|----------------------|
| | | รุนแรงมาก Extreme | รุนแรง Severe | ปานกลาง Moderate | เล็กน้อย Mild | ไม่มีเลย None | |
| นอกเขตเทศบาล | 100.0 | 0.2 | 0.9 | 9.4 | 24.3 | 65.2 | Non - municipal area |
| 15 - 19 | 100.0 | 0.5 | - | 2.1 | 16.3 | 81.1 | 15 - 19 |
| 20 - 24 | 100.0 | - | - | 7.1 | 17.5 | 75.4 | 20 - 24 |
| 25 - 29 | 100.0 | - | 1.0 | 3.6 | 20.3 | 75.1 | 25 - 29 |
| 30 - 34 | 100.0 | - | - | 8.6 | 20.7 | 70.7 | 30 - 34 |
| 35 - 39 | 100.0 | - | 0.2 | 7.2 | 21.3 | 71.2 | 35 - 39 |
| 40 - 44 | 100.0 | 0.4 | 0.4 | 12.1 | 24.0 | 63.2 | 40 - 44 |
| 45 - 49 | 100.0 | - | 0.2 | 5.0 | 21.2 | 73.6 | 45 - 49 |
| 50 - 54 | 100.0 | - | 2.5 | 12.5 | 26.1 | 58.8 | 50 - 54 |
| 55 - 59 | 100.0 | - | 0.9 | 8.4 | 28.5 | 62.2 | 55 - 59 |
| 60 ขึ้นไป | 100.0 | 0.7 | 2.9 | 18.0 | 37.4 | 41.0 | 60 and over |

ตารางที่ 48 ร้อยละของผู้ตอบสัมภาษณ์ด้วยตนเองอายุ 15 ปีขึ้นไป จำแนกตามระดับความรุนแรงของการตีบกดหรือเจ็บปวดในช่องปาก ระหว่าง 1 เดือนก่อนวันสัมภาษณ์
 หมวดอายุ เพศและเขตการปกครอง ภาคใต้

TABLE 48 PERCENTAGED OF RESPONDENTS 15 YEARS OF AGED AND OVER BY VIOLENCE OF SYMPTOMS UNUSUAL OR PAINFEILNESS IN ORAL CAVITY
 DURING 1 MONTH BEFORE INTERVIEW'S DATE, AGE GROUP, SEX AND AREA, SOUTHERN REGION

| หมวดอายุ (ปี) เพศและเขตการปกครอง | รวม Total | ระดับความรุนแรงของอาการตีบกดหรือเจ็บปวดในช่องปาก Violence of symptoms unusual or painfeilness in oral cavity | | | | ไม่มีเลย | | Age group (years), sex and area |
|-------------------------------------|--------------|---|------------------|---------------------|------------------|----------|-------------|------------------------------------|
| | | รุนแรงมาก Extreme | รุนแรง Severe | ปานกลาง Moderate | เล็กน้อย Mild | ไม่มีเลย | None | |
| ยอดรวม | 100.0 | 0.1 | 0.9 | 3.8 | 9.2 | 86.1 | Total | |
| 15 - 19 | 100.0 | - | 0.1 | 0.2 | 4.9 | 94.8 | 15 - 19 | |
| 20 - 24 | 100.0 | - | 0.5 | 4.1 | 5.9 | 89.4 | 20 - 24 | |
| 25 - 29 | 100.0 | - | 0.4 | 3.6 | 6.7 | 89.3 | 25 - 29 | |
| 30 - 34 | 100.0 | - | 1.0 | 2.7 | 7.2 | 89.0 | 30 - 34 | |
| 35 - 39 | 100.0 | 0.3 | 1.6 | 4.7 | 9.4 | 83.9 | 35 - 39 | |
| 40 - 44 | 100.0 | - | 1.4 | 3.6 | 8.5 | 86.5 | 40 - 44 | |
| 45 - 49 | 100.0 | - | 0.7 | 2.1 | 8.8 | 88.3 | 45 - 49 | |
| 50 - 54 | 100.0 | - | 0.6 | 3.1 | 10.5 | 85.8 | 50 - 54 | |
| 55 - 59 | 100.0 | - | 1.0 | 0.9 | 8.5 | 89.7 | 55 - 59 | |
| 60 ขึ้นไป | 100.0 | 0.4 | 0.6 | 7.9 | 15.5 | 75.5 | 60 and over | |

ตารางที่ 48 ร้อยละของผู้ตอบสัมภาษณ์ด้วยตนเองอายุ 15 ปีขึ้นไป จำแนกตามระดับความรุนแรงของการผิดปกติหรือเจ็บปวดในช่องปาก ระหว่าง 1 เดือนก่อนวันสัมภาษณ์
 หมวดอายุ เพศและเขตการปกครอง ภาคใต้ (ต่อ)

TABLE 48 PERCENTAGED OF RESPONDENTS 15 YEARS OF AGED AND OVER BY VIOLENCE OF SYMPTOMS UNUSUAL OR PAINFELINESS IN ORAL CAVITY
 DURING 1 MONTH BEFORE INTERVIEW'S DATE, AGE GROUP, SEX AND AREA, SOUTHERN REGION (Contd.)

| หมวดอายุ (ปี) เพศและเขตการปกครอง | รวม Total | ระดับความรุนแรงของอาการผิดปกติหรือเจ็บปวดในช่องปาก Violence of symptoms unusual or painfeliness in oral cavity | | | | ไม่มีเลย None | Age group (years), sex and area |
|-------------------------------------|--------------|---|------------------|---------------------|------------------|------------------|------------------------------------|
| | | รุนแรงมาก Extreme | รุนแรง Severe | ปานกลาง Moderate | เล็กน้อย Mild | | |
| ชาย | 100.0 | 0.2 | 1.1 | 3.0 | 8.3 | 87.5 | Male |
| 15 - 19 | 100.0 | - | - | 0.2 | 0.5 | 99.3 | 15 - 19 |
| 20 - 24 | 100.0 | - | 0.2 | 8.4 | 7.1 | 84.2 | 20 - 24 |
| 25 - 29 | 100.0 | - | 1.0 | 3.3 | 3.8 | 91.9 | 25 - 29 |
| 30 - 34 | 100.0 | - | 1.1 | 2.2 | 10.1 | 86.6 | 30 - 34 |
| 35 - 39 | 100.0 | 0.4 | 3.9 | 1.9 | 8.3 | 85.4 | 35 - 39 |
| 40 - 44 | 100.0 | - | - | 0.2 | 4.5 | 95.3 | 40 - 44 |
| 45 - 49 | 100.0 | - | 0.7 | 1.6 | 8.3 | 89.5 | 45 - 49 |
| 50 - 54 | 100.0 | - | 1.4 | 0.9 | 8.8 | 88.9 | 50 - 54 |
| 55 - 59 | 100.0 | - | 1.1 | 0.6 | 8.8 | 89.4 | 55 - 59 |
| 60 ขึ้นไป | 100.0 | 0.9 | 0.6 | 6.9 | 14.6 | 76.9 | 60 and over |

ตารางที่ 48 ร้อยละของผู้ตอบสัมภาษณ์ด้วยตนเองอายุ 15 ปีขึ้นไป จำแนกตามระดับความรุนแรงของการผิดปกติหรือเจ็บปวดในช่องปาก ระหว่าง 1 เดือนก่อนวันสัมภาษณ์
หมวดอายุ เพศและเขตการปกครอง ภาคใต้ (ต่อ)

TABLE 48 PERCENTAGED OF RESPONDENTS 15 YEARS OF AGED AND OVER BY VIOLENCE OF SYMPTOMS UNUSUAL OR PAINFELINESS IN ORAL CAVITY

DURING 1 MONTH BEFORE INTERVIEW'S DATE, AGE GROUP, SEX AND AREA, SOUTHERN REGION (Contd.)

| หมวดอายุ (ปี) เพศและเขตการปกครอง | รวม Total | ระดับความรุนแรงของอาการผิดปกติหรือเจ็บปวดในช่องปาก Violence of symptoms unusual or painfeilness in oral cavity | | | Age group (years), sex and area | | |
|-------------------------------------|--------------|---|------------------|---------------------|------------------------------------|------------------|-------------|
| | | รุนแรงมาก Extreme | รุนแรง Severe | ปานกลาง Moderate | เล็กน้อย Mild | ไม่มีเลย None | |
| หญิง | 100.0 | 0.0 | 0.7 | 4.3 | 9.7 | 85.2 | Female |
| 15 - 19 | 100.0 | - | 0.2 | 0.2 | 7.4 | 92.3 | 15 - 19 |
| 20 - 24 | 100.0 | - | 0.7 | 1.9 | 5.3 | 92.1 | 20 - 24 |
| 25 - 29 | 100.0 | - | - | 3.8 | 8.6 | 87.6 | 25 - 29 |
| 30 - 34 | 100.0 | - | 1.0 | 3.0 | 5.3 | 90.7 | 30 - 34 |
| 35 - 39 | 100.0 | 0.3 | 0.1 | 6.6 | 10.2 | 82.9 | 35 - 39 |
| 40 - 44 | 100.0 | - | 2.3 | 5.5 | 10.7 | 81.4 | 40 - 44 |
| 45 - 49 | 100.0 | - | 0.8 | 2.4 | 9.2 | 87.7 | 45 - 49 |
| 50 - 54 | 100.0 | - | 0.1 | 4.5 | 11.5 | 83.9 | 50 - 54 |
| 55 - 59 | 100.0 | - | 0.9 | 1.1 | 8.2 | 89.8 | 55 - 59 |
| 60 ขึ้นไป | 100.0 | 0.1 | 0.6 | 8.5 | 16.2 | 74.6 | 60 and over |

ตารางที่ 48 ร้อยละของผู้ตอบที่มีภาวะฟันผุด้วยตนเองอายุ 15 ปีขึ้นไป จำแนกตามระดับความรุนแรงของการผุหรือเจ็บปวดในช่องปาก ระหว่าง 1 เดือนก่อนวันสัมภาษณ์
 หมวดอายุ เพศและเขตการปกครอง ภาคใต้ (ต่อ)

TABLE 48 PERCENTAGED OF RESPONDENTS 15 YEARS OF AGED AND OVER BY VIOLENCE OF SYMPTOMS UNUSUAL OR PAINFEILNESS IN ORAL CAVITY
 DURING 1 MONTH BEFORE INTERVIEW'S DATE, AGE GROUP, SEX AND AREA, SOUTHERN REGION (Contd.)

| หมวดอายุ (ปี) เพศและเขตการปกครอง | รวม Total | ระดับความรุนแรงของอาการผุหรือเจ็บปวดในช่องปาก Violence of symptoms unusual or painfeilness in oral cavity | | | | | ไม่มีเลย None | Age group (years), sex and area |
|-------------------------------------|--------------|--|------------------|---------------------|------------------|------|------------------|------------------------------------|
| | | รุนแรงมาก Extreme | รุนแรง Severe | ปานกลาง Moderate | เล็กน้อย Mild | | | |
| ในเขตเทศบาล | 100.0 | 0.0 | 0.5 | 2.4 | 7.3 | 89.8 | Municipal area | |
| 15 - 19 | 100.0 | - | 0.4 | 0.7 | 1.8 | 97.1 | 15 - 19 | |
| 20 - 24 | 100.0 | - | 0.3 | 1.6 | 5.9 | 92.2 | 20 - 24 | |
| 25 - 29 | 100.0 | - | - | 0.2 | 5.6 | 94.2 | 25 - 29 | |
| 30 - 34 | 100.0 | - | 0.5 | 1.6 | 4.0 | 93.8 | 30 - 34 | |
| 35 - 39 | 100.0 | - | 0.2 | 4.9 | 5.0 | 89.8 | 35 - 39 | |
| 40 - 44 | 100.0 | - | 0.6 | 2.3 | 5.5 | 91.6 | 40 - 44 | |
| 45 - 49 | 100.0 | - | 0.5 | 3.1 | 11.4 | 85.0 | 45 - 49 | |
| 50 - 54 | 100.0 | - | 0.2 | 2.9 | 9.6 | 87.3 | 50 - 54 | |
| 55 - 59 | 100.0 | - | 2.2 | 2.6 | 8.2 | 87.1 | 55 - 59 | |
| 60 ขึ้นไป | 100.0 | 0.2 | 0.5 | 2.6 | 13.2 | 83.5 | 60 and over | |

ตารางที่ 48 ร้อยละของผู้ตอบสัมภาษณ์ด้วยตนเองอายุ 15 ปีขึ้นไป จำแนกตามระดับความรุนแรงของการผิดปกติหรือเจ็บปวดในช่องปาก ระหว่าง 1 เดือนก่อนวันสัมภาษณ์
 หมวดอายุ เพศและเขตการปกครอง ภาคใต้ (ต่อ)

TABLE 48 PERCENTAGED OF RESPONDENTS 15 YEARS OF AGED AND OVER BY VIOLENCE OF SYMPTOMS UNUSUAL OR PAINFEILNESS IN ORAL CAVITY
 DURING 1 MONTH BEFORE INTERVIEW'S DATE, AGE GROUP, SEX AND AREA, SOUTHERN REGION (Contd.)

| หมวดอายุ (ปี) เพศและเขตการปกครอง | รวม Total | ระดับความรุนแรงของการผิดปกติหรือเจ็บปวดในช่องปาก Violence of symptoms unusual or painfeilness in oral cavity | | | | | ไม่มีเลย None | Age group (years), sex and area |
|-------------------------------------|--------------|---|------------------|---------------------|------------------|------|----------------------|------------------------------------|
| | | รุนแรงมาก Extreme | รุนแรง Severe | ปานกลาง Moderate | เล็กน้อย Mild | | | |
| นอกเขตเทศบาล | 100.0 | 0.1 | 1.0 | 4.2 | 9.7 | 85.0 | Non - municipal area | |
| 15 - 19 | 100.0 | - | - | - | 6.2 | 93.8 | 15 - 19 | |
| 20 - 24 | 100.0 | - | 0.6 | 4.9 | 5.9 | 88.6 | 20 - 24 | |
| 25 - 29 | 100.0 | - | 0.5 | 4.6 | 7.1 | 87.8 | 25 - 29 | |
| 30 - 34 | 100.0 | - | 1.2 | 3.0 | 8.2 | 87.7 | 30 - 34 | |
| 35 - 39 | 100.0 | 0.5 | 2.1 | 4.6 | 10.9 | 81.9 | 35 - 39 | |
| 40 - 44 | 100.0 | - | 1.7 | 4.0 | 9.3 | 85.1 | 40 - 44 | |
| 45 - 49 | 100.0 | - | 0.8 | 1.8 | 8.0 | 89.4 | 45 - 49 | |
| 50 - 54 | 100.0 | - | 0.7 | 3.2 | 10.7 | 85.4 | 50 - 54 | |
| 55 - 59 | 100.0 | - | 0.6 | 0.4 | 8.6 | 90.5 | 55 - 59 | |
| 60 ขึ้นไป | 100.0 | 0.5 | 0.7 | 9.4 | 16.2 | 73.2 | 60 and over | |

ตารางที่ 49 ร้อยละของผู้ตอบสัมภาษณ์ด้วยตนเองอายุ 15 ปีขึ้นไป จำแนกตามระดับความรุนแรงของความรุนแรง หาดู เศร้า เสียใจ หรือวิตกกังวล ระหว่าง 1 เดือนก่อนวันสัมภาษณ์
 หมวดอายุ เพศและเขตการปกครอง ภาคใต้

TABLE 49 PERCENTAGE OF RESPONDENTS 15 YEARS OF AGED AND OVER BY VIOLENCE OF MELANCHOLIA DURING 1 MONTH BEFORE INTERVIEW'S DATE,
 AGE GROUP, SEX AND AREA, SOUTHERN REGION

| หมวดอายุ (ปี) เพศและเขตการปกครอง | รวม Total | ระดับความรุนแรงของความรุนแรง หาดู เศร้า เสียใจ หรือวิตกกังวล Violence of melancholia | | | | ไม่มีเลย | | Age group (years), sex and area |
|-------------------------------------|--------------|---|------------------|---------------------|------------------|------------------|--|------------------------------------|
| | | รุนแรงมาก Extreme | รุนแรง Severe | ปานกลาง Moderate | เล็กน้อย Mild | ไม่มีเลย None | | |
| ยอดรวม | 100.0 | 0.4 | 1.3 | 8.3 | 21.8 | 68.2 | | Total |
| 15 - 19 | 100.0 | 1.5 | 0.3 | 3.1 | 11.2 | 83.8 | | 15 - 19 |
| 20 - 24 | 100.0 | 0.5 | 0.1 | 8.6 | 16.9 | 74.0 | | 20 - 24 |
| 25 - 29 | 100.0 | 0.3 | 2.0 | 4.0 | 17.8 | 75.9 | | 25 - 29 |
| 30 - 34 | 100.0 | 0.0 | 0.0 | 8.4 | 20.7 | 70.8 | | 30 - 34 |
| 35 - 39 | 100.0 | 0.8 | 1.1 | 9.1 | 18.0 | 71.0 | | 35 - 39 |
| 40 - 44 | 100.0 | 0.8 | 1.8 | 8.2 | 23.8 | 65.5 | | 40 - 44 |
| 45 - 49 | 100.0 | - | 0.3 | 6.2 | 20.6 | 72.8 | | 45 - 49 |
| 50 - 54 | 100.0 | - | 1.6 | 11.3 | 21.6 | 65.5 | | 50 - 54 |
| 55 - 59 | 100.0 | 0.2 | 0.2 | 6.8 | 24.8 | 68.1 | | 55 - 59 |
| 60 ขึ้นไป | 100.0 | 0.4 | 3.3 | 12.5 | 32.5 | 51.4 | | 60 and over |

ตารางที่ 49 ร้อยละของผู้ตอบสัมภาษณ์ด้วยตนเองอายุ 15 ปีขึ้นไป จำแนกตามระดับความรุนแรงของความรู้สึก หดู่ เศร้า เสียใจ หรือวิตกกังวล ระหว่าง 1 เดือนก่อนวันสัมภาษณ์
 หมวดอายุ เพศและเขตการปกครอง ภาคใต้ (ต่อ)

TABLE 49 PERCENTAGE OF RESPONDENTS 15 YEARS OF AGED AND OVER BY VIOLENCE OF MELANCHOLIA DURING 1 MONTH BEFORE INTERVIEW'S DATE,
 AGE GROUP, SEX AND AREA, SOUTHERN REGION (Contd.)

| หมวดอายุ (ปี) | รวม Total | ระดับความรุนแรงของความรู้สึก หดู่ เศร้า เสียใจ หรือวิตกกังวล Violence of melancholia | | | | | ไม่มีเลย None | Age group (years), sex and area |
|---------------|--------------|---|------------------|---------------------|------------------|------|------------------|------------------------------------|
| | | รุนแรงมาก Extreme | รุนแรง Severe | ปานกลาง Moderate | เล็กน้อย Mild | | | |
| ชาย | 100.0 | 0.1 | 1.3 | 7.4 | 19.7 | 71.5 | Male | |
| 15 - 19 | 100.0 | - | - | 3.6 | 2.4 | 93.9 | 15 - 19 | |
| 20 - 24 | 100.0 | - | 0.2 | 11.5 | 17.5 | 70.8 | 20 - 24 | |
| 25 - 29 | 100.0 | - | 3.4 | 3.5 | 12.7 | 80.4 | 25 - 29 | |
| 30 - 34 | 100.0 | - | - | 7.4 | 19.0 | 73.6 | 30 - 34 | |
| 35 - 39 | 100.0 | - | 1.5 | 5.3 | 20.2 | 73.0 | 35 - 39 | |
| 40 - 44 | 100.0 | 0.7 | 0.1 | 7.5 | 18.6 | 73.1 | 40 - 44 | |
| 45 - 49 | 100.0 | - | 0.3 | 7.3 | 18.8 | 73.7 | 45 - 49 | |
| 50 - 54 | 100.0 | - | 1.8 | 6.3 | 23.5 | 68.3 | 50 - 54 | |
| 55 - 59 | 100.0 | - | - | 8.1 | 20.7 | 71.2 | 55 - 59 | |
| 60 ขึ้นไป | 100.0 | 0.0 | 3.7 | 10.6 | 29.7 | 56.0 | 60 and over | |

ตารางที่ 49 ร้อยละของผู้ตอบสัมภาษณ์ด้วยตนเองอายุ 15 ปีขึ้นไป จำแนกตามระดับความรุนแรงของความรู้สึก หดู่ เศร้า เสียใจ หรือวิตกกังวล ระหว่าง 1 เดือนก่อนวันสัมภาษณ์
 หมวดอายุ เพศและเขตการปกครอง ภาคใต้ (ต่อ)

TABLE 49 PERCENTAGE OF RESPONDENTS 15 YEARS OF AGED AND OVER BY VIOLENCE OF MELANCHOLIA DURING 1 MONTH BEFORE INTERVIEWS DATE,
 AGE GROUP, SEX AND AREA, SOUTHERN REGION (Contd.)

| หมวดอายุ (ปี) เพศและเขตการปกครอง | รวม Total | ระดับความรุนแรงของความรู้สึก หดู่ เศร้า เสียใจ หรือวิตกกังวล Violence of melancholia | | | | | ไม่มีเลย None | Age group (years), sex and area |
|-------------------------------------|--------------|---|------------------|---------------------|------------------|------|------------------|------------------------------------|
| | | รุนแรงมาก Extreme | รุนแรง Severe | ปานกลาง Moderate | เล็กน้อย Mild | | | |
| หญิง | 100.0 | 0.6 | 1.2 | 8.9 | 23.1 | 66.2 | Female | |
| 15 - 19 | 100.0 | 2.4 | 0.5 | 2.8 | 16.0 | 78.4 | 15 - 19 | |
| 20 - 24 | 100.0 | 0.7 | - | 7.1 | 16.6 | 75.6 | 20 - 24 | |
| 25 - 29 | 100.0 | 0.5 | 1.0 | 4.3 | 21.2 | 73.0 | 25 - 29 | |
| 30 - 34 | 100.0 | 0.1 | 0.1 | 9.1 | 21.9 | 68.9 | 30 - 34 | |
| 35 - 39 | 100.0 | 1.3 | 0.8 | 11.6 | 16.5 | 69.7 | 35 - 39 | |
| 40 - 44 | 100.0 | 0.9 | 2.8 | 8.5 | 26.7 | 61.1 | 40 - 44 | |
| 45 - 49 | 100.0 | - | 0.4 | 5.6 | 21.7 | 72.3 | 45 - 49 | |
| 50 - 54 | 100.0 | - | 1.4 | 14.4 | 20.4 | 63.8 | 50 - 54 | |
| 55 - 59 | 100.0 | 0.3 | 0.4 | 5.9 | 27.4 | 66.0 | 55 - 59 | |
| 60 ขึ้นไป | 100.0 | 0.7 | 3.0 | 13.7 | 34.4 | 48.3 | 60 and over | |

ตารางที่ 49 ร้อยละของผู้ตอบสัมภาษณ์ด้วยตนเองอายุ 15 ปีขึ้นไป จำแนกตามระดับความรุนแรงของความรู้สึก หตุนุ่ เศร้า เสียใจ หรือวิตกกังวล ระหว่าง 1 เดือนก่อนวันสัมภาษณ์
 หมวดอายุ เพศและเขตการปกครอง ภาคใต้ (ต่อ)

TABLE 49 PERCENTAGE OF RESPONDENTS 15 YEARS OF AGED AND OVER BY VIOLENCE OF MELANCHOLIA DURING 1 MONTH BEFORE INTERVIEWS DATE,
 AGE GROUP, SEX AND AREA, SOUTHERN REGION (Contd.)

| หมวดอายุ (ปี) เพศและเขตการปกครอง | รวม Total | ระดับความรุนแรงของความรู้สึก หตุนุ่ เศร้า เสียใจ หรือวิตกกังวล Violence of melancholia | | | | | Age group (years), sex and area | |
|-------------------------------------|--------------|---|------------------|---------------------|------------------|------------------|------------------------------------|----------------|
| | | รุนแรงมาก Extreme | รุนแรง Severe | ปานกลาง Moderate | เล็กน้อย Mild | ไม่มีเลย None | | |
| ในเขตเทศบาล | 100.0 | 0.3 | 1.7 | 6.4 | 19.6 | 72.0 | | Municipal area |
| 15 - 19 | 100.0 | - | 1.0 | 1.7 | 14.3 | 82.9 | | 15 - 19 |
| 20 - 24 | 100.0 | - | 0.3 | 1.4 | 16.5 | 81.9 | | 20 - 24 |
| 25 - 29 | 100.0 | 0.7 | 0.4 | 1.8 | 18.2 | 78.9 | | 25 - 29 |
| 30 - 34 | 100.0 | 0.2 | 0.2 | 5.3 | 17.7 | 76.6 | | 30 - 34 |
| 35 - 39 | 100.0 | 0.5 | 1.9 | 7.9 | 17.5 | 72.1 | | 35 - 39 |
| 40 - 44 | 100.0 | - | 1.8 | 5.5 | 16.6 | 76.1 | | 40 - 44 |
| 45 - 49 | 100.0 | - | 1.4 | 8.5 | 20.1 | 70.0 | | 45 - 49 |
| 50 - 54 | 100.0 | - | 2.6 | 5.4 | 21.2 | 70.8 | | 50 - 54 |
| 55 - 59 | 100.0 | 0.8 | 1.0 | 8.8 | 19.8 | 69.7 | | 55 - 59 |
| 60 ขึ้นไป | 100.0 | 0.8 | 4.8 | 12.5 | 28.5 | 53.3 | | 60 and over |

ตารางที่ 49 ร้อยละของผู้ตอบสัมภาษณ์ด้วยตนเองอายุ 15 ปีขึ้นไป จำแนกตามระดับความรุนแรงของความรู้สึก หดู่ เศร้า เสียใจ หรือวิตกกังวล ระหว่าง 1 เดือนก่อนวันสัมภาษณ์
 หมวดอายุ เพศและเขตการปกครอง ภาคใต้ (ต่อ)

TABLE 49 PERCENTAGE OF RESPONDENTS 15 YEARS OF AGED AND OVER BY VIOLENCE OF MELANCHOLIA DURING 1 MONTH BEFORE INTERVIEW'S DATE,
 AGE GROUP, SEX AND AREA, SOUTHERN REGION (Contd.)

| หมวดอายุ (ปี) เพศและเขตการปกครอง | รวม Total | ระดับความรุนแรงของความรู้สึก หดู่ เศร้า เสียใจ หรือวิตกกังวล Violence of melancholia | | | | | | Age group (years), sex and area | |
|-------------------------------------|--------------|---|------------------|---------------------|------------------|------------------|----------------------|------------------------------------|--|
| | | รุนแรงมาก Extreme | รุนแรง Severe | ปานกลาง Moderate | เล็กน้อย Mild | ไม่มีเลย None | | | |
| นอกเขตเทศบาล | 100.0 | 0.5 | 1.1 | 8.9 | 22.5 | 67.1 | Non - municipal area | | |
| 15 - 19 | 100.0 | 2.2 | - | 3.6 | 10.0 | 84.2 | 15 - 19 | | |
| 20 - 24 | 100.0 | 0.6 | - | 10.9 | 17.0 | 71.5 | 20 - 24 | | |
| 25 - 29 | 100.0 | 0.1 | 2.4 | 4.7 | 17.7 | 75.0 | 25 - 29 | | |
| 30 - 34 | 100.0 | - | - | 9.3 | 21.6 | 69.1 | 30 - 34 | | |
| 35 - 39 | 100.0 | 0.9 | 0.8 | 9.5 | 18.2 | 70.6 | 35 - 39 | | |
| 40 - 44 | 100.0 | 1.1 | 1.8 | 8.9 | 25.7 | 62.5 | 40 - 44 | | |
| 45 - 49 | 100.0 | - | - | 5.5 | 20.8 | 73.7 | 45 - 49 | | |
| 50 - 54 | 100.0 | - | 1.3 | 12.9 | 21.7 | 64.1 | 50 - 54 | | |
| 55 - 59 | 100.0 | - | - | 6.2 | 26.3 | 67.6 | 55 - 59 | | |
| 60 ขึ้นไป | 100.0 | 0.3 | 2.8 | 12.4 | 33.6 | 50.8 | 60 and over | | |

ตารางที่ 50 ร้อยละของผู้ตอบสัมภาษณ์ด้วยตนเองอายุ 15 ปีขึ้นไป จำแนกตามระดับความรุนแรงของความยากลำบากในการตั้งสมาชิก หรือจดจำสิ่งต่าง ๆ ระหว่าง 1 เดือน
ก่อนวันสัมภาษณ์ หมวดอายุ เพศและเขตการปกครอง ภาคใต้

TABLE 50 PERCENTAGE OF RESPONDENTS 15 YEARS OF AGED AND OVER BY VIOLENCE OF DIFFICULTY TO REMEMBER OR TO CONCENTRATION
DURING 1 MONTH BEFORE INTERVIEWS DATE, AGE GROUP, SEX AND AREA, SOUTHERN REGION

| หมวดอายุ (ปี) เพศและเขตการปกครอง | รวม Total | ระดับความรุนแรงของความยากลำบากในการตั้งสมาชิก หรือจดจำสิ่งต่าง ๆ Violence of difficulty to remember or to concentration | | | | ไม่มีเลย None | | Age group (years), sex and area |
|-------------------------------------|--------------|--|------------------|---------------------|------------------|------------------|-------------|------------------------------------|
| | | รุนแรงมาก Extreme | รุนแรง Severe | ปานกลาง Moderate | เล็กน้อย Mild | ไม่มีเลย None | | |
| ยอดรวม | 100.0 | 0.1 | 1.1 | 6.4 | 19.2 | 73.2 | Total | |
| 15 - 19 | 100.0 | - | 0.1 | - | 5.4 | 94.4 | 15 - 19 | |
| 20 - 24 | 100.0 | - | 0.9 | 1.2 | 12.9 | 84.9 | 20 - 24 | |
| 25 - 29 | 100.0 | - | 1.3 | 1.9 | 8.6 | 88.2 | 25 - 29 | |
| 30 - 34 | 100.0 | - | 1.2 | 3.8 | 18.8 | 76.1 | 30 - 34 | |
| 35 - 39 | 100.0 | - | 1.0 | 6.1 | 16.5 | 76.3 | 35 - 39 | |
| 40 - 44 | 100.0 | - | - | 5.3 | 20.1 | 74.7 | 40 - 44 | |
| 45 - 49 | 100.0 | - | 0.2 | 3.2 | 16.7 | 79.9 | 45 - 49 | |
| 50 - 54 | 100.0 | - | - | 6.6 | 20.3 | 73.1 | 50 - 54 | |
| 55 - 59 | 100.0 | - | 0.9 | 4.7 | 26.2 | 68.1 | 55 - 59 | |
| 60 ขึ้นไป | 100.0 | 0.5 | 3.5 | 19.9 | 33.8 | 42.2 | 60 and over | |

ตารางที่ 50 ร้อยละของผู้ตอบสัมภาษณ์ด้วยตนเองอายุ 15 ปีขึ้นไป จำแนกตามระดับความรุนแรงของความยากลำบากในการตั้งสมาชิก หรือจดจำสิ่งต่าง ๆ ระหว่าง 1 เดือน

ก่อนวันสัมภาษณ์ หมวดอายุ เพศและเขตการปกครอง ภาคใต้ (ต่อ)

TABLE 50 PERCENTAGE OF RESPONDENTS 15 YEARS OF AGED AND OVER BY VIOLENCE OF DIFFICULTY TO REMEMBER OR TO CONCENTRATION DURING 1 MONTH BEFORE INTERVIEW'S DATE, AGE GROUP, SEX AND AREA, SOUTHERN REGION (Contd.)

| หมวดอายุ (ปี) เพศและเขตการปกครอง | รวม Total | ระดับความรุนแรงของความยากลำบากในการตั้งสมาชิก หรือจดจำสิ่งต่าง ๆ | | | Age group (years), sex and area | | |
|-------------------------------------|--------------|--|------------------|---------------------|------------------------------------|------------------|-------------|
| | | รุนแรงมาก Extreme | รุนแรง Severe | ปานกลาง Moderate | เล็กน้อย Mild | ไม่มีเลย None | |
| ชาย | 100.0 | 0.2 | 1.1 | 5.2 | 16.6 | 77.0 | Male |
| 15 - 19 | 100.0 | - | - | - | - | 100.0 | 15 - 19 |
| 20 - 24 | 100.0 | - | 0.2 | - | 18.4 | 81.4 | 20 - 24 |
| 25 - 29 | 100.0 | - | 2.0 | - | 4.4 | 93.7 | 25 - 29 |
| 30 - 34 | 100.0 | - | 1.3 | 3.6 | 15.4 | 79.7 | 30 - 34 |
| 35 - 39 | 100.0 | - | - | 7.5 | 14.2 | 78.3 | 35 - 39 |
| 40 - 44 | 100.0 | - | - | 2.2 | 9.4 | 88.4 | 40 - 44 |
| 45 - 49 | 100.0 | - | - | 3.3 | 14.4 | 82.3 | 45 - 49 |
| 50 - 54 | 100.0 | - | - | 3.3 | 23.8 | 72.9 | 50 - 54 |
| 55 - 59 | 100.0 | - | 2.3 | 5.3 | 19.2 | 73.2 | 55 - 59 |
| 60 ขึ้นไป | 100.0 | 0.9 | 3.2 | 15.9 | 32.2 | 47.8 | 60 and over |

ตารางที่ 50 ร้อยละของผู้ตอบสัมภาษณ์ด้วยตนเองอายุ 15 ปีขึ้นไป จำแนกตามระดับความรุนแรงของความยากลำบากในการตั้งสมาชิก หรือจดจำสิ่งต่าง ๆ ระหว่าง 1 เดือน
ก่อนวันสัมภาษณ์ หมวดอายุ เพศและเขตการปกครอง ภาคใต้ (ต่อ)

TABLE 50 PERCENTAGE OF RESPONDENTS 15 YEARS OF AGED AND OVER BY VIOLENCE OF DIFFICULTY TO REMEMBER OR TO CONCENTRATION
DURING 1 MONTH BEFORE INTERVIEW'S DATE, AGE GROUP, SEX AND AREA, SOUTHERN REGION (Contd.)

| หมวดอายุ (ปี) เพศและเขตการปกครอง | รวม Total | ระดับความรุนแรงของความยากลำบากในการตั้งสมาชิก หรือจดจำสิ่งต่าง ๆ Violence of difficulty to remember or to concentration | | | | | Age group (years), sex and area |
|-------------------------------------|--------------|--|------------------|---------------------|------------------|------------------|------------------------------------|
| | | รุนแรงมาก Extreme | รุนแรง Severe | ปานกลาง Moderate | เล็กน้อย Mild | ไม่มีเลย None | |
| หญิง | 100.0 | 0.0 | 1.2 | 7.2 | 20.9 | 70.8 | Female |
| 15 - 19 | 100.0 | - | 0.2 | - | 8.4 | 91.4 | 15 - 19 |
| 20 - 24 | 100.0 | - | 1.3 | 1.8 | 10.1 | 86.7 | 20 - 24 |
| 25 - 29 | 100.0 | - | 0.9 | 3.1 | 11.3 | 84.8 | 25 - 29 |
| 30 - 34 | 100.0 | - | 1.1 | 4.0 | 21.2 | 73.7 | 30 - 34 |
| 35 - 39 | 100.0 | - | 1.7 | 5.2 | 18.2 | 74.9 | 35 - 39 |
| 40 - 44 | 100.0 | - | - | 7.1 | 26.2 | 66.8 | 40 - 44 |
| 45 - 49 | 100.0 | - | 0.2 | 3.2 | 18.1 | 78.5 | 45 - 49 |
| 50 - 54 | 100.0 | - | - | 8.7 | 18.1 | 73.2 | 50 - 54 |
| 55 - 59 | 100.0 | - | 0.1 | 4.3 | 30.9 | 64.7 | 55 - 59 |
| 60 ขึ้นไป | 100.0 | 0.3 | 3.7 | 22.6 | 34.8 | 38.6 | 60 and over |

ตารางที่ 50 ร้อยละของผู้ตอบสัมภาษณ์ด้วยตนเองอายุ 15 ปีขึ้นไป จำแนกตามระดับความรุนแรงของความยากลำบากในการตั้งสมาธิ หรือจดจำสิ่งต่าง ๆ ระหว่าง 1 เดือน ก่อนวันสัมภาษณ์ หมวดอายุ เพศและเขตการปกครอง ภาคใต้ (ต่อ)

TABLE 50 PERCENTAGE OF RESPONDENTS 15 YEARS OF AGED AND OVER BY VIOLENCE OF DIFFICULTY TO REMEMBER OR TO CONCENTRATION DURING 1 MONTH BEFORE INTERVIEW'S DATE, AGE GROUP, SEX AND AREA, SOUTHERN REGION (Contd.)

| หมวดอายุ (ปี) เพศและเขตการปกครอง | รวม Total | ระดับความรุนแรงของความยากลำบากในการตั้งสมาธิ หรือจดจำสิ่งต่าง ๆ Violence of difficulty to remember or to concentration | | | | | ไม่มีเลย None | Age group (years), sex and area |
|-------------------------------------|--------------|---|------------------|---------------------|------------------|------|------------------|------------------------------------|
| | | รุนแรงมาก Extreme | รุนแรง Severe | ปานกลาง Moderate | เล็กน้อย Mild | | | |
| ในเขตเทศบาล | 100.0 | 0.0 | 0.5 | 5.5 | 17.7 | 76.2 | Municipal area | |
| 15 - 19 | 100.0 | - | 0.4 | - | 5.1 | 94.5 | 15 - 19 | |
| 20 - 24 | 100.0 | - | 0.3 | 0.9 | 14.8 | 84.1 | 20 - 24 | |
| 25 - 29 | 100.0 | - | - | 0.5 | 8.3 | 91.2 | 25 - 29 | |
| 30 - 34 | 100.0 | - | 0.2 | 2.6 | 13.9 | 83.3 | 30 - 34 | |
| 35 - 39 | 100.0 | - | 0.3 | 4.9 | 13.1 | 81.6 | 35 - 39 | |
| 40 - 44 | 100.0 | - | - | 2.1 | 15.9 | 82.0 | 40 - 44 | |
| 45 - 49 | 100.0 | - | 0.7 | 4.4 | 17.6 | 77.3 | 45 - 49 | |
| 50 - 54 | 100.0 | - | - | 5.9 | 21.4 | 72.7 | 50 - 54 | |
| 55 - 59 | 100.0 | - | 0.2 | 5.0 | 23.6 | 71.2 | 55 - 59 | |
| 60 ปีขึ้นไป | 100.0 | 0.0 | 2.3 | 19.8 | 34.7 | 43.2 | 60 and over | |

ตารางที่ 50 ร้อยละของผู้ตอบสัมภาษณ์ด้วยตนเองอายุ 15 ปีขึ้นไป จำแนกตามระดับความรุนแรงของความยากลำบากในการตั้งสมาชิก หรือจดจำสิ่งต่าง ๆ ระหว่าง 1 เดือน
 ก่อนวันสัมภาษณ์ หมวดอายุ เพศและเขตการปกครอง ภาคใต้ (ต่อ)

TABLE 50 PERCENTAGE OF RESPONDENTS 15 YEARS OF AGED AND OVER BY VIOLENCE OF DIFFICULTY TO REMEMBER OR TO CONCENTRATION
 DURING 1 MONTH BEFORE INTERVIEW'S DATE, AGE GROUP, SEX AND AREA, SOUTHERN REGION (Contd.)

| หมวดอายุ (ปี) เพศและเขตการปกครอง | รวม Total | ระดับความรุนแรงของความยากลำบากในการตั้งสมาชิก หรือจดจำสิ่งต่าง ๆ Violence of difficulty to remember or to concentration | | | | | ไม่มีเลย None | Age group (years), sex and area |
|-------------------------------------|--------------|--|------------------|---------------------|------------------|------|----------------------|------------------------------------|
| | | รุนแรงมาก Extreme | รุนแรง Severe | ปานกลาง Moderate | เล็กน้อย Mild | | | |
| นอกเขตเทศบาล | 100.0 | 0.1 | 1.3 | 6.7 | 19.7 | 72.3 | Non - municipal area | |
| 15 - 19 | 100.0 | - | - | - | 5.6 | 94.4 | 15 - 19 | |
| 20 - 24 | 100.0 | - | 1.2 | 1.3 | 12.3 | 85.2 | 20 - 24 | |
| 25 - 29 | 100.0 | - | 1.7 | 2.3 | 8.7 | 87.4 | 25 - 29 | |
| 30 - 34 | 100.0 | - | 1.5 | 4.2 | 20.2 | 74.0 | 30 - 34 | |
| 35 - 39 | 100.0 | - | 1.2 | 6.6 | 17.7 | 74.5 | 35 - 39 | |
| 40 - 44 | 100.0 | - | - | 6.1 | 21.2 | 72.6 | 40 - 44 | |
| 45 - 49 | 100.0 | - | - | 2.9 | 16.5 | 80.7 | 45 - 49 | |
| 50 - 54 | 100.0 | - | - | 6.8 | 20.0 | 73.2 | 50 - 54 | |
| 55 - 59 | 100.0 | - | 1.2 | 4.6 | 27.0 | 67.2 | 55 - 59 | |
| 60 ขึ้นไป | 100.0 | 0.7 | 3.9 | 20.0 | 33.5 | 42.0 | 60 and over | |

ตารางที่ 51 ร้อยละของผู้ตอบสัมภาษณ์ด้วยตนเองอายุ 15 ปีขึ้นไป จำแนกตามระดับความรุนแรงของความยากลำบากในการร่วมกิจกรรมกับบุคคลอื่นหรือการเข้าร่วมในสังคม/ชุมชน ระหว่าง 1 เดือนก่อนวันสัมภาษณ์ หมวดอายุ เพศและเขตการปกครอง ภาคใต้

TABLE 51 PERCENTAGE OF RESPONDENTS 15 YEARS OF AGED AND OVER BY VIOLENCE OF DIFFICULTY TO DO ACTIVITY WITH OTHER OR COMMUNITY DURING 1 MONTH BEFORE INTERVIEW'S DATE, AGE GROUP, SEX AND AREA, SOUTHERN REGION

| หมวดอายุ (ปี) เพศและเขตการปกครอง | รวม Total | ระดับความรุนแรงของความยากลำบากในการร่วมกิจกรรมกับบุคคลอื่น หรือการเข้าร่วมในสังคม/ชุมชน Violence of difficulty to do activity with other or community | | | | ไม่มีเลย | | Age group (years), sex and area |
|-------------------------------------|--------------|--|------------------|---------------------|------------------|----------|-------------|------------------------------------|
| | | รุนแรงมาก Extreme | รุนแรง Severe | ปานกลาง Moderate | เล็กน้อย Mild | ไม่มีเลย | None | |
| ยอดรวม | 100.0 | 0.0 | 0.6 | 4.2 | 8.7 | 86.4 | Total | |
| 15 - 19 | 100.0 | - | 0.2 | 0.5 | 1.9 | 97.4 | 15 - 19 | |
| 20 - 24 | 100.0 | - | - | 1.4 | 6.8 | 91.8 | 20 - 24 | |
| 25 - 29 | 100.0 | - | - | 1.5 | 5.4 | 93.1 | 25 - 29 | |
| 30 - 34 | 100.0 | - | 0.4 | 1.2 | 9.7 | 88.7 | 30 - 34 | |
| 35 - 39 | 100.0 | - | 1.3 | 5.4 | 7.6 | 85.8 | 35 - 39 | |
| 40 - 44 | 100.0 | - | 0.3 | 3.8 | 9.1 | 86.8 | 40 - 44 | |
| 45 - 49 | 100.0 | - | 0.1 | 3.1 | 3.3 | 93.6 | 45 - 49 | |
| 50 - 54 | 100.0 | - | - | 3.6 | 6.9 | 89.5 | 50 - 54 | |
| 55 - 59 | 100.0 | - | 0.2 | 3.0 | 7.8 | 89.0 | 55 - 59 | |
| 60 ขึ้นไป | 100.0 | 0.3 | 2.4 | 11.7 | 18.8 | 66.8 | 60 and over | |

ตารางที่ 51 ร้อยละของผู้ตอบสัมภาษณ์ด้วยตนเองอายุ 15 ปีขึ้นไป จำแนกตามระดับความรุนแรงของความยากลำบากในการร่วมกิจกรรมกับบุคคลอื่นหรือการเข้าร่วมในสังคม/ชุมชน ระหว่าง 1 เดือนก่อนวันสัมภาษณ์ หมวดอายุ เพศและเขตการปกครอง ภาคใต้ (ต่อ)

TABLE 51 PERCENTAGE OF RESPONDENTS 15 YEARS OF AGED AND OVER BY VIOLENCE OF DIFFICULTY TO DO ACTIVITY WITH OTHER OR COMMUNITY

DURING 1 MONTH BEFORE INTERVIEW'S DATE, AGE GROUP, SEX AND AREA, SOUTHERN REGION (Contd.)

| หมวดอายุ (ปี) เพศและเขตการปกครอง | รวม Total | ระดับความรุนแรงของความยากลำบากในการร่วมกิจกรรมกับบุคคลอื่น หรือการเข้าร่วมในสังคม/ชุมชน | | | | | Violence of difficulty to do activity with other or community | | Age group (years), sex and area |
|-------------------------------------|--------------|---|------------------|---------------------|------------------|------------------|---|-------------|------------------------------------|
| | | รุนแรงมาก Extreme | รุนแรง Severe | ปานกลาง Moderate | เล็กน้อย Mild | ไม่มีเลย None | | | |
| ชาย | 100.0 | 0.1 | 0.6 | 3.0 | 7.5 | 88.9 | | Male | |
| 15 - 19 | 100.0 | - | 0.5 | - | - | 99.5 | | 15 - 19 | |
| 20 - 24 | 100.0 | - | - | 0.2 | 9.9 | 89.9 | | 20 - 24 | |
| 25 - 29 | 100.0 | - | - | - | 1.3 | 98.7 | | 25 - 29 | |
| 30 - 34 | 100.0 | - | 0.9 | 0.9 | 7.9 | 90.4 | | 30 - 34 | |
| 35 - 39 | 100.0 | - | - | 5.1 | 6.3 | 88.7 | | 35 - 39 | |
| 40 - 44 | 100.0 | - | 0.7 | 0.1 | 6.0 | 93.2 | | 40 - 44 | |
| 45 - 49 | 100.0 | - | 0.2 | 2.5 | 2.5 | 94.8 | | 45 - 49 | |
| 50 - 54 | 100.0 | - | - | 3.7 | 3.4 | 92.9 | | 50 - 54 | |
| 55 - 59 | 100.0 | - | 0.4 | 1.1 | 10.5 | 88.0 | | 55 - 59 | |
| 60 ขึ้นไป | 100.0 | 0.6 | 1.8 | 9.7 | 17.7 | 70.2 | | 60 and over | |

ตารางที่ 51 ร้อยละของผู้ตอบสัมภาษณ์ด้วยตนเองอายุ 15 ปีขึ้นไป จำแนกตามระดับความรุนแรงของความยากลำบากในการร่วมกิจกรรมกับบุคคลอื่นหรือการเข้าร่วมในสังคม/ชุมชน ระหว่าง 1 เดือนก่อนวันสัมภาษณ์ หมวดอายุ เพศและเขตการปกครอง ภาคใต้ (ต่อ)

TABLE 51 PERCENTAGE OF RESPONDENTS 15 YEARS OF AGED AND OVER BY VIOLENCE OF DIFFICULTY TO DO ACTIVITY WITH OTHER OR COMMUNITY DURING 1 MONTH BEFORE INTERVIEW'S DATE, AGE GROUP, SEX AND AREA, SOUTHERN REGION (Contd.)

| หมวดอายุ (ปี) เพศและเขตการปกครอง | รวม Total | ระดับความรุนแรงของความยากลำบากในการร่วมกิจกรรมกับบุคคลอื่น หรือการเข้าร่วมในสังคม/ชุมชน Violence of difficulty to do activity with other or community | | | | | Age group (years), sex and area | |
|-------------------------------------|--------------|--|------------------|---------------------|------------------|------------------|------------------------------------|--|
| | | รุนแรงมาก Extreme | รุนแรง Severe | ปานกลาง Moderate | เล็กน้อย Mild | ไม่มีเลย None | | |
| หญิง | 100.0 | 0.0 | 0.7 | 4.9 | 9.5 | 84.9 | Female | |
| 15 - 19 | 100.0 | - | - | 0.8 | 3.0 | 96.2 | 15 - 19 | |
| 20 - 24 | 100.0 | - | - | 2.0 | 5.2 | 92.8 | 20 - 24 | |
| 25 - 29 | 100.0 | - | - | 2.5 | 8.0 | 89.5 | 25 - 29 | |
| 30 - 34 | 100.0 | - | 0.1 | 1.4 | 10.9 | 87.6 | 30 - 34 | |
| 35 - 39 | 100.0 | - | 2.1 | 5.6 | 8.5 | 83.8 | 35 - 39 | |
| 40 - 44 | 100.0 | - | - | 5.9 | 10.9 | 83.1 | 40 - 44 | |
| 45 - 49 | 100.0 | - | - | 3.5 | 3.7 | 92.8 | 45 - 49 | |
| 50 - 54 | 100.0 | - | - | 3.4 | 9.1 | 87.4 | 50 - 54 | |
| 55 - 59 | 100.0 | - | - | 4.3 | 6.0 | 89.7 | 55 - 59 | |
| 60 ขึ้นไป | 100.0 | 0.1 | 2.7 | 13.0 | 19.6 | 64.6 | 60 and over | |

ตารางที่ 51 ร้อยละของผู้ตอบผู้ตอบสัมภาษณ์ด้วยตนเองอายุ 15 ปีขึ้นไป จำแนกตามระดับความรุนแรงของความยากลำบากในการร่วมกิจกรรมกับบุคคลอื่นหรือการเข้าร่วมในสังคม/ชุมชน ระหว่าง 1 เดือนก่อนวันสัมภาษณ์ เพศและเขตการปกครอง ภาคใต้ (ต่อ)

TABLE 51 PERCENTAGE OF RESPONDENTS 15 YEARS OF AGED AND OVER BY VIOLENCE OF DIFFICULTY TO DO ACTIVITY WITH OTHER OR COMMUNITY DURING 1 MONTH BEFORE INTERVIEW'S DATE, AGE GROUP, SEX AND AREA, SOUTHERN REGION (Contd.)

| หมวดอายุ (ปี) เพศและเขตการปกครอง | รวม Total | ระดับความรุนแรงของความยากลำบากในการร่วมกิจกรรมกับบุคคลอื่น หรือการเข้าร่วมในสังคม/ชุมชน | | | | ไม่มีเลย None | Age group (years), sex and area |
|-------------------------------------|--------------|---|------------------|---------------------|------------------|------------------|------------------------------------|
| | | รุนแรงมาก Extreme | รุนแรง Severe | ปานกลาง Moderate | เล็กน้อย Mild | | |
| ในเขตเทศบาล | 100.0 | 0.2 | 0.8 | 4.1 | 5.0 | 89.9 | Municipal area |
| 15 - 19 | 100.0 | - | 0.6 | 1.9 | 0.0 | 97.5 | 15 - 19 |
| 20 - 24 | 100.0 | - | - | 0.3 | 1.8 | 97.9 | 20 - 24 |
| 25 - 29 | 100.0 | - | - | 0.5 | 2.9 | 96.7 | 25 - 29 |
| 30 - 34 | 100.0 | - | 0.9 | 2.8 | 1.9 | 94.4 | 30 - 34 |
| 35 - 39 | 100.0 | - | 1.4 | 2.7 | 3.3 | 92.6 | 35 - 39 |
| 40 - 44 | 100.0 | - | - | 2.9 | 3.0 | 94.1 | 40 - 44 |
| 45 - 49 | 100.0 | - | 0.4 | 3.3 | 5.0 | 91.4 | 45 - 49 |
| 50 - 54 | 100.0 | - | - | 2.9 | 2.6 | 94.5 | 50 - 54 |
| 55 - 59 | 100.0 | - | 0.7 | 8.2 | 2.3 | 88.7 | 55 - 59 |
| 60 ขึ้นไป | 100.0 | 1.1 | 2.7 | 12.2 | 17.7 | 66.3 | 60 and over |

ตารางที่ 51 ร้อยละของผู้ตอบสัมภาษณ์ด้วยตนเองอายุ 15 ปีขึ้นไป จำแนกตามระดับความรุนแรงของความยากลำบากในการร่วมกิจกรรมกับบุคคลอื่นหรือการเข้าร่วมในสังคม/ชุมชน ระหว่าง 1 เดือนก่อนวันสัมภาษณ์ หมวดอายุ เพศและเขตการปกครอง ภาคใต้ (ต่อ)

TABLE 51 PERCENTAGE OF RESPONDENTS 15 YEARS OF AGED AND OVER BY VIOLENCE OF DIFFICULTY TO DO ACTIVITY WITH OTHER OR COMMUNITY

DURING 1 MONTH BEFORE INTERVIEW'S DATE, AGE GROUP, SEX AND AREA, SOUTHERN REGION (Contd.)

| หมวดอายุ (ปี) เพศและเขตการปกครอง | รวม Total | ระดับความรุนแรงของความยากลำบากในการร่วมกิจกรรมกับบุคคลอื่น หรือการเข้าร่วมในสังคม/ชุมชน Violence of difficulty to do activity with other or community | | | | Age group (years), sex and area | |
|-------------------------------------|--------------|--|------------------|---------------------|------------------|------------------------------------|----------------------|
| | | รุนแรงมาก Extreme | รุนแรง Severe | ปานกลาง Moderate | เล็กน้อย Mild | ไม่มีเลย None | |
| นอกเขตเทศบาล | 100.0 | 0.0 | 0.6 | 4.2 | 9.9 | 85.4 | Non - municipal area |
| 15 - 19 | 100.0 | - | - | - | 2.7 | 97.3 | 15 - 19 |
| 20 - 24 | 100.0 | - | - | 1.8 | 8.4 | 89.9 | 20 - 24 |
| 25 - 29 | 100.0 | - | - | 1.8 | 6.2 | 92.0 | 25 - 29 |
| 30 - 34 | 100.0 | - | 0.3 | 0.7 | 11.9 | 87.1 | 30 - 34 |
| 35 - 39 | 100.0 | - | 1.2 | 6.3 | 9.0 | 83.5 | 35 - 39 |
| 40 - 44 | 100.0 | - | 0.3 | 4.1 | 10.8 | 84.8 | 40 - 44 |
| 45 - 49 | 100.0 | - | - | 3.0 | 2.8 | 94.2 | 45 - 49 |
| 50 - 54 | 100.0 | - | - | 3.7 | 8.1 | 88.2 | 50 - 54 |
| 55 - 59 | 100.0 | - | - | 1.4 | 9.5 | 89.1 | 55 - 59 |
| 60 ขึ้นไป | 100.0 | 0.0 | 2.3 | 11.6 | 19.2 | 67.0 | 60 and over |

ตารางที่ 52 จำนวนประชากรอายุ 11 ปีขึ้นไป จำแนกตามพฤติกรรมการสูบบุหรี่ หมวดยุ เพศ และเขตการปกครอง ภาคใต้

TABLE 52 NUMBER OF POPULATION 11 YEARS OF AGED AND OVER BY CIGARETTE SMOKING HABIT, AGE GROUP, SEX AND AREA, SOUTHERN REGION

(หน่วยเป็นพัน In thousands)

| หมวดอายุ (ปี) เพศและเขตการปกครอง | รวม Total | พฤติกรรมการสูบบุหรี่ Cigarette smoking habit | | | | | | รวม Total | ไม่เคยสูบ Never-smoked | Age group (years), sex and area |
|-------------------------------------|--------------|--|-----------------------------|---------------------------|-----------------------|-----------------------------|---------------------------|--------------|---------------------------|------------------------------------|
| | | ปัจจุบันสูบบุหรี่ Currently smoking | | | เคยสูบ Ever smoked | | | | | |
| | | รวม Total | สูบบุหรี่ประจำ Regularly | สูบบุหรี่ Occasionally | รวม Total | สูบบุหรี่ประจำ Regularly | สูบบุหรี่ Occasionally | | | |
| รวม | 7,174.6 | 1,684.0 | 1,449.5 | 234.5 | 242.0 | 117.6 | 124.4 | 5,248.6 | Total | |
| 11 - 14 | 623.9 | 5.9 | 0.1 | 5.8 | - | - | - | 618.0 | 11 - 14 | |
| 15 - 19 | 802.6 | 88.1 | 64.1 | 24.0 | 6.5 | 2.1 | 4.5 | 708.0 | 15 - 19 | |
| 20 - 24 | 787.7 | 184.8 | 156.6 | 28.2 | 5.2 | 1.3 | 3.9 | 597.6 | 20 - 24 | |
| 25 - 29 | 715.7 | 184.6 | 154.3 | 30.3 | 23.9 | 10.8 | 13.1 | 507.2 | 25 - 29 | |
| 30 - 34 | 709.2 | 200.7 | 165.0 | 35.7 | 26.0 | 11.1 | 14.8 | 482.5 | 30 - 34 | |
| 35 - 39 | 688.5 | 219.0 | 192.8 | 26.2 | 17.0 | 9.5 | 7.5 | 452.5 | 35 - 39 | |
| 40 - 44 | 646.2 | 204.5 | 175.8 | 28.7 | 35.6 | 8.1 | 27.5 | 406.1 | 40 - 44 | |
| 45 - 49 | 555.8 | 182.9 | 162.2 | 20.6 | 23.3 | 12.0 | 11.3 | 349.6 | 45 - 49 | |
| 50 - 54 | 440.3 | 138.5 | 127.4 | 11.1 | 24.2 | 15.7 | 8.5 | 277.6 | 50 - 54 | |
| 55 - 59 | 330.4 | 98.1 | 84.1 | 14.0 | 15.1 | 8.5 | 6.5 | 217.2 | 55 - 59 | |
| 60 ขึ้นไป | 874.4 | 176.9 | 167.1 | 9.8 | 65.3 | 38.6 | 26.7 | 632.2 | 60 and over | |

ตารางที่ 52 จำนวนประชากรอายุ 11 ปีขึ้นไป จำแนกตามพฤติกรรมการสูบบุหรี่ หมดอายุ เพศ และเขตการปกครอง ภาคใต้ (ต่อ)

TABLE 52 NUMBER OF POPULATION 11 YEARS OF AGED AND OVER BY CIGARETTE SMOKING HABIT, AGE GROUP, SEX AND AREA, SOUTHERN REGION (Contd.)

| หมวดอายุ (ปี) เพศและเขตการปกครอง | รวม Total | พฤติกรรมการสูบบุหรี่ Cigarette smoking habit | | | | | | รวม Total | ไม่เคยสูบ Never-smoked | Age group (years), sex and area |
|-------------------------------------|--------------|--|------------------------|--------------------------|-----------------------|------------------------|--------------------------|--------------|---------------------------|------------------------------------|
| | | ปัจจุบันสูบบุหรี่ Currently smoking | | | เคยสูบ Ever smoked | | | | | |
| | | รวม Total | เป็นประจำ Regularly | บางครั้ง Occasionally | รวม Total | เป็นประจำ Regularly | บางครั้ง Occasionally | | | |
| ชาย | 3,520.0 | 1,580.0 | 1,383.5 | 196.5 | 240.2 | 117.3 | 122.9 | 1,699.8 | Male | |
| 11 - 14 | 318.1 | 4.3 | 0.1 | 4.2 | - | - | - | 313.7 | 11 - 14 | |
| 15 - 19 | 410.3 | 83.5 | 63.7 | 19.9 | 6.5 | 2.1 | 4.5 | 320.2 | 15 - 19 | |
| 20 - 24 | 398.9 | 170.6 | 153.3 | 17.3 | 5.2 | 1.3 | 3.9 | 223.1 | 20 - 24 | |
| 25 - 29 | 361.3 | 176.1 | 150.6 | 25.4 | 23.3 | 10.8 | 12.5 | 162.0 | 25 - 29 | |
| 30 - 34 | 348.3 | 193.7 | 160.4 | 33.3 | 26.0 | 11.1 | 14.8 | 128.6 | 30 - 34 | |
| 35 - 39 | 334.7 | 202.8 | 178.2 | 24.5 | 17.0 | 9.5 | 7.5 | 114.9 | 35 - 39 | |
| 40 - 44 | 314.0 | 195.9 | 168.2 | 27.7 | 34.8 | 7.8 | 26.9 | 83.3 | 40 - 44 | |
| 45 - 49 | 268.6 | 174.2 | 157.7 | 16.5 | 23.1 | 11.8 | 11.3 | 71.3 | 45 - 49 | |
| 50 - 54 | 212.8 | 125.8 | 116.1 | 9.7 | 24.1 | 15.7 | 8.4 | 62.9 | 50 - 54 | |
| 55 - 59 | 158.3 | 90.1 | 78.7 | 11.4 | 15.0 | 8.5 | 6.4 | 53.2 | 55 - 59 | |
| 60 ขึ้นไป | 394.8 | 163.0 | 156.5 | 6.5 | 65.2 | 38.6 | 26.6 | 166.5 | 60 and over | |

(หน่วยเป็นพัน In thousands)

ตารางที่ 52 จำนวนประชากรอายุ 11 ปีขึ้นไป จำแนกตามพฤติกรรมการสูบบุหรี่ หมวดยุวก เพศ และเขตการปกครอง ภาคใต้ (ต่อ)

TABLE 52 NUMBER OF POPULATION 11 YEARS OF AGED AND OVER BY CIGARETTE SMOKING HABIT, AGE GROUP, SEX AND AREA, SOUTHERN REGION (Contd.)

(หน่วยเป็นพัน In thousands)

| หมวดยุวก (ปี) เขตและเขตการปกครอง | รวม Total | พฤติกรรมการสูบบุหรี่ Cigarette smoking habit | | | | | | Age group (years), sex and area | |
|-------------------------------------|--------------|--|-----------------------------|---------------------------|--------------------|---------------------------------|---------------------------|------------------------------------|-------------|
| | | ปัจจุบันสูบบุหรี่ Currently smoking | | | เคยสูบ Ever smoked | | | | |
| | | รวม Total | สูบบุหรี่ประจำ Regularly | สูบบุหรี่ Occasionally | รวม Total | สูบบุหรี่เป็นประจำ Regularly | สูบบุหรี่ Occasionally | | |
| หญิง | 3,654.6 | 104.0 | 66.0 | 38.0 | 1.9 | 0.4 | 1.5 | 3,548.8 | Female |
| 11 - 14 | 305.8 | 1.6 | - | 1.6 | - | - | - | 304.2 | 11 - 14 |
| 15 - 19 | 392.3 | 4.6 | 0.5 | 4.1 | - | - | - | 387.7 | 15 - 19 |
| 20 - 24 | 388.8 | 14.2 | 3.3 | 11.0 | - | - | - | 374.5 | 20 - 24 |
| 25 - 29 | 354.4 | 8.6 | 3.6 | 4.9 | 0.6 | - | 0.6 | 345.2 | 25 - 29 |
| 30 - 34 | 360.9 | 7.0 | 4.6 | 2.4 | - | - | - | 353.9 | 30 - 34 |
| 35 - 39 | 353.8 | 16.3 | 14.6 | 1.7 | - | - | - | 337.6 | 35 - 39 |
| 40 - 44 | 332.3 | 8.6 | 7.7 | 0.9 | 0.8 | 0.2 | 0.6 | 322.8 | 40 - 44 |
| 45 - 49 | 287.1 | 8.7 | 4.5 | 4.2 | 0.1 | 0.1 | - | 278.3 | 45 - 49 |
| 50 - 54 | 227.5 | 12.7 | 11.3 | 1.4 | 0.1 | - | 0.1 | 214.7 | 50 - 54 |
| 55 - 59 | 172.1 | 8.0 | 5.4 | 2.6 | 0.1 | - | 0.1 | 164.1 | 55 - 59 |
| 60 ปีขึ้นไป | 479.7 | 13.9 | 10.6 | 3.3 | 0.1 | - | 0.1 | 465.7 | 60 and over |

ตารางที่ 52 จำนวนประชากรอายุ 11 ปีขึ้นไป จำแนกตามพฤติกรรมการสูบบุหรี่ หมวดอายุ เพศ และเขตการปกครอง ภาคใต้ (ต่อ)

TABLE 52 NUMBER OF POPULATION 11 YEARS OF AGED AND OVER BY CIGARETTE SMOKING HABIT, AGE GROUP, SEX AND AREA, SOUTHERN REGION (Contd.)

(หน่วยเป็นพัน In thousands)

| หมวดอายุ (ปี) เพศและเขตการปกครอง | รวม Total | พฤติกรรมการสูบบุหรี่ Cigarette smoking habit | | | | | | Age group (years), sex and area | |
|-------------------------------------|--------------|--|------------------------|--------------------------------|-----------------------|------------------------|--------------------------------|------------------------------------|----------------|
| | | ปัจจุบันสูบบุหรี่ Currently smoking | | | เคยสูบ Ever smoked | | | | |
| | | รวม Total | เป็นประจำ Regularly | สูบนาน ๆ ครั้ง Occasionally | รวม Total | เป็นประจำ Regularly | สูบนาน ๆ ครั้ง Occasionally | | |
| ในเขตเทศบาล | 1,699.6 | 325.2 | 270.0 | 55.1 | 53.1 | 25.5 | 27.6 | 1,321.4 | Municipal area |
| 11 - 14 | 144.4 | 1.4 | 0.1 | 1.3 | - | - | - | 142.9 | 11 - 14 |
| 15 - 19 | 187.8 | 17.1 | 11.7 | 5.3 | - | - | - | 170.8 | 15 - 19 |
| 20 - 24 | 189.4 | 45.4 | 35.0 | 10.4 | 2.0 | 1.3 | 0.7 | 142.0 | 20 - 24 |
| 25 - 29 | 172.9 | 46.2 | 38.7 | 7.5 | 3.6 | 0.9 | 2.6 | 123.0 | 25 - 29 |
| 30 - 34 | 170.7 | 46.6 | 39.5 | 7.1 | 4.7 | 1.7 | 3.0 | 119.4 | 30 - 34 |
| 35 - 39 | 164.5 | 39.5 | 33.6 | 5.9 | 3.6 | 1.0 | 2.6 | 121.4 | 35 - 39 |
| 40 - 44 | 153.7 | 40.2 | 33.1 | 7.1 | 5.1 | 1.7 | 3.4 | 108.5 | 40 - 44 |
| 45 - 49 | 131.9 | 28.4 | 23.4 | 5.0 | 6.0 | 2.6 | 3.4 | 97.5 | 45 - 49 |
| 50 - 54 | 103.9 | 20.6 | 18.6 | 2.0 | 7.5 | 3.1 | 4.3 | 75.8 | 50 - 54 |
| 55 - 59 | 76.9 | 15.2 | 13.7 | 1.5 | 1.3 | 0.4 | 1.0 | 60.4 | 55 - 59 |
| 60 ขึ้นไป | 203.6 | 24.5 | 22.6 | 1.9 | 19.4 | 12.7 | 6.7 | 159.7 | 60 and over |

ตารางที่ 52 จำนวนประชากรอายุ 11 ปีขึ้นไป จำแนกตามพฤติกรรมการสูบบุหรี่ หมดอายุ เพศ และเขตการปกครอง ภาคใต้ (ต่อ)

TABLE 52 NUMBER OF POPULATION 11 YEARS OF AGED AND OVER BY CIGARETTE SMOKING HABIT, AGE GROUP, SEX AND AREA, SOUTHERN REGION (Contd.)

(หน่วยเป็นพัน In thousands)

| หมวดอายุ (ปี) เพศและเขตการปกครอง | รวม Total | พฤติกรรมการสูบบุหรี่ Cigarette smoking habit | | | | | | Age group (years), sex and area | |
|-------------------------------------|--------------|--|------------------------|-------------------------|--------------------------|------------------------|-------------------------|------------------------------------|---------------------------------|
| | | ปัจจุบันสูบบุหรี่ Currently smoking | | | เคยสูบบุหรี่ Ever smoked | | | | ไม่เคยสูบบุหรี่ Never-smoked |
| | | รวม Total | เป็นประจำ Regularly | สูบบ้าง Occasionally | รวม Total | เป็นประจำ Regularly | สูบบ้าง Occasionally | | |
| นอกเขตเทศบาล | 5,475.0 | 1,358.8 | 1,179.5 | 179.3 | 188.9 | 92.1 | 96.8 | 3,927.3 | Non - municipal area |
| 11 - 14 | 479.5 | 4.5 | - | 4.5 | - | - | - | 475.0 | 11 - 14 |
| 15 - 19 | 614.7 | 71.0 | 52.4 | 18.6 | 6.5 | 2.1 | 4.5 | 537.2 | 15 - 19 |
| 20 - 24 | 598.3 | 139.5 | 121.6 | 17.8 | 3.3 | - | 3.3 | 455.6 | 20 - 24 |
| 25 - 29 | 542.9 | 138.4 | 115.6 | 22.8 | 20.3 | 9.9 | 10.4 | 384.2 | 25 - 29 |
| 30 - 34 | 538.5 | 154.0 | 125.5 | 28.6 | 21.3 | 9.4 | 11.9 | 363.2 | 30 - 34 |
| 35 - 39 | 524.0 | 179.5 | 159.2 | 20.3 | 13.5 | 8.6 | 4.9 | 331.0 | 35 - 39 |
| 40 - 44 | 492.5 | 164.3 | 142.8 | 21.6 | 30.5 | 6.3 | 24.1 | 297.7 | 40 - 44 |
| 45 - 49 | 423.9 | 154.5 | 138.8 | 15.6 | 17.3 | 9.4 | 7.9 | 252.1 | 45 - 49 |
| 50 - 54 | 336.4 | 117.9 | 108.8 | 9.1 | 16.7 | 12.5 | 4.2 | 201.8 | 50 - 54 |
| 55 - 59 | 253.4 | 82.9 | 70.4 | 12.5 | 13.7 | 8.2 | 5.6 | 156.8 | 55 - 59 |
| 60 ขึ้นไป | 670.8 | 152.4 | 144.5 | 7.9 | 45.9 | 25.9 | 20.0 | 472.6 | 60 and over |

ตารางที่ 53 จำนวนประชากรอายุ 11 ปีขึ้นไปปัจจุบันสูบบุหรี่ และเคยสูบบุหรี่ จำนวนตามอายุที่เริ่มสูบบุหรี่ หมวดอายุ เพศและเขตการปกครอง ภาคใต้

TABLE 53 NUMBER OF POPULATION 11 YEARS OF AGED AND OVER WHO CURRENTLY SMOKING AND EVER SMOKED BY AGE OF FALLING INTO THE CIGARETTE SMOKING,

AGE GROUP, SEX AND AREA, SOUTHERN REGION

(หน่วยเป็นพัน In thousands)

| หมวดอายุ (ปี) เพศและเขตการปกครอง | รวม | | อายุที่เริ่มสูบบุหรี่ (ปี) Age of falling into cigarette smoking (years) | | | | | | | เฉลี่ย | | Age group (years), sex and area |
|-------------------------------------|---------|----------------------------|--|---------|-------|-------|-------|-------|--------------------------|--------------------|---------|------------------------------------|
| | Total | ต่ำกว่า 11 Less than 11 | 11-14 | 15-19 | 20-24 | 25-29 | 30-34 | 35-39 | 40 ขึ้นไป 40 and over | ไม่ทราบ Unknown | Average | |
| รวม | 1,926.0 | 20.3 | 94.2 | 1,077.2 | 551.0 | 111.4 | 32.3 | 7.5 | 18.6 | 13.5 | 18.8 | Total |
| 11 - 14 | 5.9 | - | 1.4 | - | - | - | - | - | - | 4,471 | 11.9 | 11 - 14 |
| 15 - 19 | 94.6 | - | 13.4 | 79.3 | - | - | - | - | - | 1,933 | 15.8 | 15 - 19 |
| 20 - 24 | 190.1 | - | 19.5 | 126.0 | 41.5 | - | - | - | - | 3,091 | 17.4 | 20 - 24 |
| 25 - 29 | 208.5 | 0.8 | 11.4 | 146.2 | 42.9 | 7.1 | - | - | - | 115 | 17.8 | 25 - 29 |
| 30 - 34 | 226.6 | 0.5 | 4.2 | 143.1 | 60.4 | 16.0 | 2.5 | - | - | - | 18.6 | 30 - 34 |
| 35 - 39 | 236.0 | 3.2 | 6.0 | 135.2 | 64.9 | 18.6 | 6.6 | 1.4 | - | - | 19.0 | 35 - 39 |
| 40 - 44 | 240.1 | 4.1 | 7.0 | 108.6 | 97.7 | 16.4 | 3.3 | 2.8 | 0.1 | - | 19.2 | 40 - 44 |
| 45 - 49 | 206.1 | 2.2 | 9.7 | 103.9 | 67.9 | 12.7 | 5.8 | 0.7 | 2.6 | 551 | 19.4 | 45 - 49 |
| 50 - 54 | 162.7 | 2.7 | 9.0 | 71.8 | 57.9 | 13.3 | 6.4 | 0.2 | 1.4 | - | 19.4 | 50 - 54 |
| 55 - 59 | 113.2 | 0.8 | 2.4 | 52.7 | 33.2 | 10.7 | 3.2 | 0.4 | 6.5 | 3,312 | 21.1 | 55 - 59 |
| 60 ขึ้นไป | 242.2 | 5.9 | 10.3 | 110.5 | 84.5 | 16.5 | 4.6 | 2.0 | 8.0 | - | 19.5 | 60 and over |

ตารางที่ 53 จำนวนประชากรอายุ 11 ปีขึ้นไปปัจจุบันสูบบุหรี่ และเคยสูบบุหรี่ จำนวนตามอายุที่เริ่มสูบบุหรี่ หมดอายุ เพศและเขตการปกครอง ภาคใต้ (ต่อ)

TABLE 53 NUMBER OF POPULATION 11 YEARS OF AGED AND OVER WHO CURRENTLY SMOKING AND EVER SMOKED BY AGE OF FALLING INTO THE CIGARETTE SMOKING, AGE GROUP, SEX AND AREA, SOUTHERN REGION (Contd.)

| หมวดอายุ (ปี) เพศและเขตการปกครอง | รวม Total | อายุที่เริ่มสูบบุหรี่ (ปี) Age of falling into cigarette smoking (years) | | | | | | | | | | เฉลี่ย Average | | Age group (years), sex and area |
|-------------------------------------|--------------|--|-------|---------|-------|-------|-------|-------|--------------------------|--------------------|-------------------|-------------------|--|------------------------------------|
| | | ต่ำกว่า 11 Less than 11 | 11-14 | 15-19 | 20-24 | 25-29 | 30-34 | 35-39 | 40 ขึ้นไป 40 and over | ไม่ทราบ Unknown | เฉลี่ย Average | เฉลี่ย Average | | |
| | | | | | | | | | | | | | | |
| ชาย | 1,820.2 | 15.8 | 91.1 | 1,028.7 | 527.5 | 101.6 | 28.7 | 4.8 | 15.1 | 18.7 | Male | | | |
| 11 - 14 | 4.3 | - | 1.4 | - | - | - | - | - | - | 2.9 | 11 - 14 | | | |
| 15 - 19 | 90.0 | - | 13.1 | 76.9 | - | - | - | - | - | - | 15 - 19 | | | |
| 20 - 24 | 175.8 | - | 19.0 | 119.5 | 37.3 | - | - | - | - | - | 20 - 24 | | | |
| 25 - 29 | 199.3 | 0.8 | 11.4 | 138.8 | 41.9 | 6.5 | - | - | - | - | 25 - 29 | | | |
| 30 - 34 | 219.6 | 0.5 | 4.2 | 139.6 | 58.5 | 14.3 | 2.5 | - | - | - | 30 - 34 | | | |
| 35 - 39 | 219.8 | 1.6 | 6.0 | 128.0 | 60.3 | 18.5 | 5.3 | - | - | - | 35 - 39 | | | |
| 40 - 44 | 230.7 | 4.1 | 6.9 | 101.9 | 96.3 | 16.3 | 3.3 | 1.7 | 0.1 | - | 40 - 44 | | | |
| 45 - 49 | 197.3 | 0.2 | 8.6 | 101.1 | 66.2 | 11.6 | 5.8 | 0.7 | 2.6 | 0.6 | 45 - 49 | | | |
| 50 - 54 | 149.9 | 2.7 | 8.9 | 70.3 | 51.8 | 9.7 | 5.1 | - | 1.4 | - | 50 - 54 | | | |
| 55 - 59 | 105.1 | - | 2.4 | 49.6 | 31.7 | 8.4 | 2.9 | 0.4 | 6.5 | 3.3 | 55 - 59 | | | |
| 60 ขึ้นไป | 228.3 | 5.9 | 9.3 | 102.9 | 83.6 | 16.3 | 3.8 | 2.0 | 4.5 | - | 60 and over | | | |

(หน่วยเป็นพัน In thousands)

ตารางที่ 53 จำนวนประชากรอายุ 11 ปีขึ้นไปปัจจุบันสูบบุหรี่ และเคยสูบบุหรี่ จำนวนตามอายุที่เริ่มสูบบุหรี่ หมวกอายุ เพศและเขตการปกครอง ภาคใต้ (ต่อ)

TABLE 53 NUMBER OF POPULATION 11 YEARS OF AGED AND OVER WHO CURRENTLY SMOKING AND EVER SMOKED BY AGE OF FALLING INTO THE CIGARETTE SMOKING,

AGE GROUP, SEX AND AREA, SOUTHERN REGION (Contd.)

(หน่วยเป็นพัน In thousands)

| หมวดอายุ (ปี) เพศและเขตการปกครอง | รวม Total | อายุที่เริ่มสูบบุหรี่ (ปี) Age of falling into cigarette smoking (years) | | | | | | | | | | Age group (years), sex and area | |
|-------------------------------------|--------------|--|-------|-------|-------|-------|-------|-------|--------------------------|--------------------|-------------------|------------------------------------|--------|
| | | ต่ำกว่า 11 Less than 11 | 11-14 | 15-19 | 20-24 | 25-29 | 30-34 | 35-39 | 40 ขึ้นไป 40 and over | ไม่ทราบ Unknown | เฉลี่ย Average | เฉลี่ย | เฉลี่ย |
| หญิง | 105.8 | 4.5 | 3.1 | 48.5 | 23.4 | 9.7 | 3.6 | 2.7 | 3.5 | 6.7 | 20.4 | Female | |
| 11 - 14 | 1.6 | - | - | - | - | - | - | - | - | 1.6 | - | 11 - 14 | |
| 15 - 19 | 4.6 | - | 0.2 | 2.4 | - | - | - | - | - | 1.9 | 16.8 | 15 - 19 | |
| 20 - 24 | 14.2 | - | 0.5 | 6.4 | 4.2 | - | - | - | - | 3.1 | 18.1 | 20 - 24 | |
| 25 - 29 | 9.1 | - | - | 7.4 | 1.0 | 0.6 | - | - | - | 0.1 | 18.1 | 25 - 29 | |
| 30 - 34 | 7.0 | - | - | 3.5 | 1.8 | 1.7 | - | - | - | - | 20.4 | 30 - 34 | |
| 35 - 39 | 16.3 | 1.6 | - | 7.2 | 4.6 | 0.1 | 1.3 | 1.4 | - | - | 20.1 | 35 - 39 | |
| 40 - 44 | 9.4 | - | 0.1 | 6.7 | 1.4 | 0.1 | - | 1.1 | - | - | 19.9 | 40 - 44 | |
| 45 - 49 | 8.8 | 2.0 | 1.1 | 2.8 | 1.7 | 1.1 | - | - | - | - | 16.9 | 45 - 49 | |
| 50 - 54 | 12.8 | - | 0.1 | 1.4 | 6.1 | 3.6 | 1.3 | 0.2 | - | - | 23.4 | 50 - 54 | |
| 55 - 59 | 8.1 | 0.8 | - | 3.1 | 1.5 | 2.4 | 0.3 | - | - | - | 20.0 | 55 - 59 | |
| 60 ขึ้นไป | 14.0 | - | 1.0 | 7.6 | 0.9 | 0.2 | 0.7 | - | 3.5 | - | 24.7 | 60 and over | |

ตารางที่ 53 จำนวนประชากรอายุ 11 ปีขึ้นไปที่มีจุกสูบบุหรี่ และเคยสูบบุหรี่ จำนวนตามอายุที่เริ่มสูบบุหรี่ หมวดอายุ เพศและเขตการปกครอง ภาคใต้ (ต่อ)

TABLE 53 NUMBER OF POPULATION 11 YEARS OF AGED AND OVER WHO CURRENTLY SMOKING AND EVER SMOKED BY AGE OF FALLING INTO THE CIGARETTE SMOKING,

AGE GROUP, SEX AND AREA, SOUTHERN REGION (Contd.)

| หมวดอายุ (ปี) เขตและเขตการปกครอง | อายุที่เริ่มสูบบุหรี่ (ปี) Age of falling into cigarette smoking (years) | | | | | | | | | | Age group (years), sex and area | | |
|-------------------------------------|--|----------------------------|-------------|--------------|-------------|-------------|------------|------------|--------------------------|--------------------|------------------------------------|-----------------------|--|
| | รวม Total | ต่ำกว่า 11 Less than 11 | 11-14 | 15-19 | 20-24 | 25-29 | 30-34 | 35-39 | 40 ขึ้นไป 40 and over | ไม่ทราบ Unknown | เฉลี่ย Average | | |
| ในเขตเทศบาล | 378.3 | 1.2 | 24.0 | 221.1 | 97.9 | 22.3 | 4.9 | 1.2 | 3.8 | 1.8 | 18.7 | Municipal area | |
| 11 - 14 | 1.4 | - | 0.3 | - | - | - | - | - | - | 1.2 | 11.7 | 11 - 14 | |
| 15 - 19 | 17.1 | - | 3.4 | 13.7 | - | - | - | - | - | - | 15.5 | 15 - 19 | |
| 20 - 24 | 47.3 | - | 4.4 | 37.4 | 5.6 | - | - | - | - | - | 17.0 | 20 - 24 | |
| 25 - 29 | 49.8 | - | 3.1 | 30.6 | 12.3 | 3.6 | - | - | - | - | 18.3 | 25 - 29 | |
| 30 - 34 | 51.3 | 0.5 | 2.4 | 32.7 | 10.0 | 5.5 | 0.3 | - | - | - | 18.4 | 30 - 34 | |
| 35 - 39 | 43.1 | - | 1.5 | 23.1 | 14.4 | 3.6 | 0.2 | 0.2 | - | - | 18.9 | 35 - 39 | |
| 40 - 44 | 45.3 | - | 1.1 | 27.8 | 13.1 | 2.2 | 0.6 | 0.3 | 0.1 | - | 18.9 | 40 - 44 | |
| 45 - 49 | 34.4 | 0.2 | 2.3 | 15.4 | 10.1 | 2.5 | 2.6 | - | 0.8 | 0.6 | 20.0 | 45 - 49 | |
| 50 - 54 | 28.0 | - | 0.6 | 15.1 | 9.6 | 1.8 | 0.3 | 0.2 | 0.3 | - | 19.4 | 50 - 54 | |
| 55 - 59 | 16.5 | - | 1.5 | 6.4 | 5.3 | 0.6 | 0.6 | 0.4 | 1.7 | - | 21.8 | 55 - 59 | |
| 60 ขึ้นไป | 44.0 | 0.5 | 3.6 | 18.9 | 17.3 | 2.5 | 0.3 | - | 0.8 | - | 19.3 | 60 and over | |

(หน่วยเป็นพัน In thousands)

ตารางที่ 53 จำนวนประชากรอายุ 11 ปีขึ้นไปที่มีปัจจุบันสูบบุหรี่ และเคยสูบบุหรี่ จำนวนตามอายุที่เริ่มสูบบุหรี่ จังหวัดอายุ เพศและเขตการปกครอง ภาคใต้ (ต่อ)

TABLE 53 NUMBER OF POPULATION 11 YEARS OF AGED AND OVER WHO CURRENTLY SMOKING AND EVER SMOKED BY AGE OF FALLING INTO THE CIGARETTE SMOKING,

AGE GROUP, SEX AND AREA, SOUTHERN REGION (Contd.)

| หมวดอายุ (ปี) เขตและเขตการปกครอง | รวม Total | อายุที่เริ่มสูบบุหรี่ (ปี) Age of falling into cigarette smoking (years) | | | | | | | | | | เฉลี่ย Average | Age group (years), sex and area |
|-------------------------------------|--------------|--|-------|-------|-------|-------|-------|-------|--------------------------|--------------------|-------------------|--------------------|------------------------------------|
| | | ต่ำกว่า 11 Less than 11 | 11-14 | 15-19 | 20-24 | 25-29 | 30-34 | 35-39 | 40 ขึ้นไป 40 and over | ไม่ทราบ Unknown | เฉลี่ย Average | | |
| นอกเขตเทศบาล | 1,547.7 | 19.1 | 70.2 | 856.1 | 453.1 | 89.0 | 27.4 | 6.4 | 14.8 | 11.6 | 18.8 | Non-municipal area | |
| 11 - 14 | 4.5 | - | 1.2 | - | - | - | - | - | - | 3.3 | 12.0 | 11 - 14 | |
| 15 - 19 | 77.5 | - | 10.0 | 65.6 | - | - | - | - | - | 1.9 | 15.8 | 15 - 19 | |
| 20 - 24 | 142.7 | - | 15.1 | 88.6 | 35.9 | - | - | - | - | 3.1 | 17.5 | 20 - 24 | |
| 25 - 29 | 158.7 | 0.8 | 8.3 | 115.5 | 30.6 | 3.4 | - | - | - | - | 17.7 | 25 - 29 | |
| 30 - 34 | 175.3 | - | 1.8 | 110.4 | 50.3 | 10.5 | 2.3 | - | - | - | 18.7 | 30 - 34 | |
| 35 - 39 | 193.0 | 3.2 | 4.5 | 112.1 | 50.5 | 15.0 | 6.4 | 1.2 | - | - | 19.0 | 35 - 39 | |
| 40 - 44 | 194.8 | 4.1 | 5.9 | 80.8 | 84.6 | 14.2 | 2.7 | 2.5 | - | - | 19.2 | 40 - 44 | |
| 45 - 49 | 171.7 | 2.0 | 7.5 | 88.5 | 57.8 | 10.2 | 3.2 | 0.7 | 1.8 | - | 19.3 | 45 - 49 | |
| 50 - 54 | 134.6 | 2.7 | 8.3 | 56.7 | 48.3 | 11.5 | 6.0 | - | 1.1 | - | 19.4 | 50 - 54 | |
| 55 - 59 | 96.6 | 0.8 | 0.9 | 46.3 | 27.9 | 10.1 | 2.6 | - | 4.7 | 3.3 | 21.0 | 55 - 59 | |
| 60 ขึ้นไป | 198.3 | 5.4 | 6.7 | 91.6 | 67.2 | 14.0 | 4.2 | 2.0 | 7.2 | - | 19.6 | 60 and over | |

(หน่วยเป็นพัน In thousands)

ตารางที่ 54 จำนวนประชากรอายุ 11 ปีขึ้นไปปัจจุบันสูบบุหรี่ จำนวนตามจำนวนบุหรี่ที่สูบต่อวัน หมวดอายุ เพศและเขตการปกครอง ภาคใต้

TABLE 54 NUMBER OF POPULATION 11 YEARS OF AGED AND OVER WHO CURRENTLY SMOKING BY NUMBER OF CIGARETTES SMOKING PER DAY, AGE GROUP, SEX AND AREA, WHOLE KINGDOM SOUTHERN REGION

| หมวดอายุ (ปี) เพศและเขตการปกครอง | รวม Total | จำนวนบุหรี่ที่สูบต่อวัน (มวน) | | | | จำนวนบุหรี่ที่สูบต่อวัน (มวน) | | เฉลี่ย Average | Age group (years), sex and area |
|-------------------------------------|--------------|-------------------------------|-------|-------|--------------------------|-------------------------------|-------------------|-------------------|------------------------------------|
| | | 1-10 | 11-20 | 21-40 | 41 ขึ้นไป 41 and over | ไม่ทราบ Unknown | เฉลี่ย Average | | |
| รวม | 1,684.0 | 1,253.2 | 391.6 | 29.5 | - | 9.6 | 9.7 | Total | |
| 11 - 14 | 5.9 | 1.4 | - | - | - | 4.5 | 3.3 | 11 - 14 | |
| 15 - 19 | 88.1 | 76.5 | 9.7 | - | - | 1.9 | 7.1 | 15 - 19 | |
| 20 - 24 | 184.8 | 153.3 | 28.4 | - | - | 3.1 | 7.9 | 20 - 24 | |
| 25 - 29 | 184.6 | 139.8 | 43.6 | 1.1 | - | 0.1 | 9.3 | 25 - 29 | |
| 30 - 34 | 200.7 | 148.2 | 50.1 | 2.3 | - | - | 9.2 | 30 - 34 | |
| 35 - 39 | 219.0 | 156.8 | 62.0 | 0.3 | - | - | 10.2 | 35 - 39 | |
| 40 - 44 | 204.5 | 158.6 | 43.5 | 2.5 | - | - | 9.8 | 40 - 44 | |
| 45 - 49 | 182.9 | 124.7 | 50.0 | 8.2 | - | - | 11.2 | 45 - 49 | |
| 50 - 54 | 138.5 | 91.8 | 41.9 | 4.8 | - | - | 10.7 | 50 - 54 | |
| 55 - 59 | 98.1 | 78.4 | 15.0 | 4.7 | - | - | 10.1 | 55 - 59 | |
| 60 ขึ้นไป | 176.9 | 123.7 | 47.4 | 5.8 | - | - | 10.9 | 60 and over | |

(หน่วยเป็นพัน In thousands)

ตารางที่ 54 จำนวนประชากรอายุ 11 ปีขึ้นไปปัจจุบันสูบบุหรี่ จำแนกตามจำนวนหรือที่สูบบุหรี่ต่อวัน หมดอายุ เพศและเขตการปกครอง ภาคใต้ (ต่อ)

TABLE 54 NUMBER OF POPULATION 11 YEARS OF AGED AND OVER WHO CURRENTLY SMOKING BY NUMBER OF CIGARETTES SMOKING PER DAY, AGE GROUP,

SEX AND AREA, WHOLE KINGDOM SOUTHERN REGION (Contd.)

| หมวดอายุ (ปี) เพศและเขตการปกครอง | จำนวนหรือที่สูบบุหรี่ต่อวัน (มวน) Number of cigarettes smoked per day (roll) | | | | | | เฉลี่ย Average | Age group (years), sex and area |
|-------------------------------------|--|---------|-------|-------|--------------------------|--------------------|-------------------|------------------------------------|
| | รวม Total | 1-10 | 11-20 | 21-40 | 41 ขึ้นไป 41 and over | ไม่ทราบ Unknown | | |
| ชาย | 1,580.0 | 1,169.3 | 378.3 | 29.5 | - | 2.9 | 9.9 | Male |
| 11 - 14 | 4.3 | 1.4 | - | - | - | 2.9 | 3.3 | 11 - 14 |
| 15 - 19 | 83.5 | 73.9 | 9.7 | - | - | - | 7.2 | 15 - 19 |
| 20 - 24 | 170.6 | 142.5 | 28.1 | - | - | - | 8.1 | 20 - 24 |
| 25 - 29 | 176.1 | 132.2 | 42.7 | 1.1 | - | - | 9.4 | 25 - 29 |
| 30 - 34 | 193.7 | 142.5 | 48.9 | 2.3 | - | - | 9.3 | 30 - 34 |
| 35 - 39 | 202.8 | 143.8 | 58.7 | 0.3 | - | - | 10.2 | 35 - 39 |
| 40 - 44 | 195.9 | 151.8 | 41.7 | 2.5 | - | - | 9.8 | 40 - 44 |
| 45 - 49 | 174.2 | 118.1 | 48.0 | 8.2 | - | - | 11.3 | 45 - 49 |
| 50 - 54 | 125.8 | 80.9 | 40.1 | 4.8 | - | - | 11.1 | 50 - 54 |
| 55 - 59 | 90.1 | 72.1 | 13.4 | 4.7 | - | - | 10.4 | 55 - 59 |
| 60 ขึ้นไป | 163.0 | 110.2 | 47.1 | 5.8 | - | - | 11.2 | 60 and over |

(หน่วยเป็นพัน In thousands)

ตารางที่ 54 จำนวนประชากรอายุ 1 ปีขึ้นไปปัจจุบันสูบบุหรี่ จำนวนตามจำนวนบุหรี่ที่สูบต่อวัน หมวดยาสูบ เพศและเขตการปกครอง ภาคใต้ (ต่อ)

TABLE 54 NUMBER OF POPULATION 11 YEARS OF AGED AND OVER WHO CURRENTLY SMOKING BY NUMBER OF CIGARETTES SMOKING PER DAY, AGE GROUP, SEX AND AREA, WHOLE KINGDOM SOUTHERN REGION (Contd.)

(หน่วยเป็นพัน In thousands)

| หมวดยาสูบ (ปี) เพศและเขตการปกครอง | รวม Total | จำนวนบุหรี่ที่สูบต่อวัน (มวน) Number of cigarettes smoked per day (roll) | | | | | เฉลี่ย Average | Age group (years), sex and area |
|--------------------------------------|--------------|--|-------|-------|--------------------------|--------------------|-------------------|------------------------------------|
| | | 1-10 | 11-20 | 21-40 | 41 ขึ้นไป 41 and over | ไม่ทราบ Unknown | | |
| หญิง | 104.0 | 83.9 | 13.3 | - | - | 6.7 | 7.6 | Female |
| 11 - 14 | 1.6 | - | - | - | - | 1.6 | - | 11 - 14 |
| 15 - 19 | 4.6 | 2.6 | - | - | - | 1.9 | 2.6 | 15 - 19 |
| 20 - 24 | 14.2 | 10.9 | 0.3 | - | - | 3.1 | 4.8 | 20 - 24 |
| 25 - 29 | 8.6 | 7.6 | 0.9 | - | - | 0.1 | 6.8 | 25 - 29 |
| 30 - 34 | 7.0 | 5.7 | 1.3 | - | - | - | 6.8 | 30 - 34 |
| 35 - 39 | 16.3 | 13.0 | 3.3 | - | - | - | 9.3 | 35 - 39 |
| 40 - 44 | 8.6 | 6.8 | 1.8 | - | - | - | 9.2 | 40 - 44 |
| 45 - 49 | 8.7 | 6.7 | 2.0 | - | - | - | 9.6 | 45 - 49 |
| 50 - 54 | 12.7 | 10.8 | 1.8 | - | - | - | 7.6 | 50 - 54 |
| 55 - 59 | 8.0 | 6.4 | 1.6 | - | - | - | 6.9 | 55 - 59 |
| 60 ขึ้นไป | 13.9 | 13.5 | 0.3 | - | - | - | 7.9 | 60 and over |

ตารางที่ 54 จำนวนประชากรอายุ 11 ปีขึ้นไปปัจจุบันสูบบุหรี่ จำนวนตามจำนวนผู้ที่สูบบุหรี่ต่อวัน หมวดอายุ เพศและเขตการปกครอง ภาคใต้ (ต่อ)

TABLE 54 NUMBER OF POPULATION 11 YEARS OF AGED AND OVER WHO CURRENTLY SMOKING BY NUMBER OF CIGARETTES SMOKING PER DAY, AGE GROUP, SEX AND AREA, WHOLE KINGDOM SOUTHERN REGION (Contd.)

| หมวดอายุ (ปี) เพศและเขตการปกครอง | รวม Total | จำนวนผู้ที่สูบบุหรี่ต่อวัน (มวน) Number of cigarettes smoked per day (roll) | | | | | เฉลี่ย Average | Age group (years), sex and area |
|-------------------------------------|--------------|---|-------|-------|--------------------------|--------------------|-------------------|------------------------------------|
| | | 1-10 | 11-20 | 21-40 | 41 ขึ้นไป 41 and over | ไม่ทราบ Unknown | | |
| ในเขตเทศบาล | 325.2 | 247.7 | 73.2 | 3.0 | - | 1.3 | 9.4 | Municipal area |
| 11 - 14 | 1.4 | 0.3 | - | - | - | 1.2 | 4.7 | 11 - 14 |
| 15 - 19 | 17.1 | 14.7 | 2.4 | - | - | - | 6.9 | 15 - 19 |
| 20 - 24 | 45.4 | 39.3 | 6.1 | - | - | - | 7.1 | 20 - 24 |
| 25 - 29 | 46.2 | 38.1 | 6.9 | 1.1 | - | 0.1 | 8.9 | 25 - 29 |
| 30 - 34 | 46.6 | 34.0 | 12.6 | - | - | - | 10.1 | 30 - 34 |
| 35 - 39 | 39.5 | 29.3 | 10.0 | 0.3 | - | - | 10.0 | 35 - 39 |
| 40 - 44 | 40.2 | 30.1 | 9.6 | 0.4 | - | - | 9.9 | 40 - 44 |
| 45 - 49 | 28.4 | 20.9 | 7.5 | - | - | - | 9.3 | 45 - 49 |
| 50 - 54 | 20.6 | 14.7 | 5.1 | 0.7 | - | - | 10.9 | 50 - 54 |
| 55 - 59 | 15.2 | 12.2 | 2.7 | 0.3 | - | - | 9.7 | 55 - 59 |
| 60 ขึ้นไป | 24.5 | 14.1 | 10.3 | 0.1 | - | - | 12.0 | 60 and over |

(หน่วยเป็นพัน In thousands)

ตารางที่ 54 จำนวนประชากรอายุ 11 ปีขึ้นไปปัจจุบันสูบบุหรี่ จำนวนตามจำนวนผู้ที่สูบบุหรี่ต่อวัน หมวกอายุ เพศและเขตการปกครอง ภาคใต้ (ต่อ)

TABLE 54 NUMBER OF POPULATION 11 YEARS OF AGED AND OVER WHO CURRENTLY SMOKING BY NUMBER OF CIGARETTES SMOKING PER DAY, AGE GROUP,

SEX AND AREA, WHOLE KINGDOM SOUTHERN REGION (Contd.)

(หน่วยเป็นพัน In thousands)

| หมวดอายุ (ปี) เพศและเขตการปกครอง | รวม Total | จำนวนผู้ที่สูบบุหรี่ต่อวัน (มวน) Number of cigarettes smoked per day (roll) | | | | | เฉลี่ย Average | Age group (years), sex and area |
|-------------------------------------|--------------|---|-------|-------|--------------------------|--------------------|-------------------|------------------------------------|
| | | 1-10 | 11-20 | 21-40 | 41 ขึ้นไป 41 and over | ไม่ทราบ Unknown | | |
| นอกเขตเทศบาล | 1,358.8 | 1,005.6 | 318.4 | 26.6 | - | 8.3 | 9.8 | Non-municipal area |
| 11 - 14 | 4.5 | 1.2 | - | - | - | 3.3 | 3.0 | 11 - 14 |
| 15 - 19 | 71.0 | 61.8 | 7.2 | - | - | 1.9 | 7.1 | 15 - 19 |
| 20 - 24 | 139.5 | 114.0 | 22.3 | - | - | 3.1 | 8.1 | 20 - 24 |
| 25 - 29 | 138.4 | 101.7 | 36.7 | - | - | - | 9.4 | 25 - 29 |
| 30 - 34 | 154.0 | 114.2 | 37.6 | 2.3 | - | - | 8.9 | 30 - 34 |
| 35 - 39 | 179.5 | 127.5 | 52.0 | - | - | - | 10.2 | 35 - 39 |
| 40 - 44 | 164.3 | 128.4 | 33.8 | 2.1 | - | - | 9.8 | 40 - 44 |
| 45 - 49 | 154.5 | 103.9 | 42.4 | 8.2 | - | - | 11.6 | 45 - 49 |
| 50 - 54 | 117.9 | 77.1 | 36.8 | 4.0 | - | - | 10.7 | 50 - 54 |
| 55 - 59 | 82.9 | 66.2 | 12.4 | 4.4 | - | - | 10.2 | 55 - 59 |
| 60 ขึ้นไป | 152.4 | 109.6 | 37.1 | 5.7 | - | - | 10.8 | 60 and over |

ตารางที่ 55 จำนวนประชากรอายุ 11 ปีขึ้นไป จำนวนตามพฤติกรรมการดื่มสุรา หมวดอายุ เพศและเขตการปกครอง ภาคใต้

TABLE 55 NUMBER OF POPULATION 11 YEARS OF AGED AND OVER BY ALCOHOLIC DRINKING HABIT, AGE GROUP, SEX AND AREA, SOUTHERN REGION

| หมวดอายุ (ปี) เพศและเขตการปกครอง | พฤติกรรมการดื่มสุรา Alcoholic drinking habit | | | | | | | | | | Age group (years), sex and area | |
|-------------------------------------|--|----------------------|------------------------|--|--|---|---------------------------------|-------|-------------|--------------|------------------------------------|---|
| | รวม Total | ไม่ดื่ม Not-drink | | ดื่ม Drink | | | | | | รวม Total | | 1-2 ครั้ง ต่อเดือน 1-2 times per month |
| | | รวม Total | ดื่มทุกวัน Everyday | 3-4 ครั้ง ต่อสัปดาห์ 3-4 times per week | 1-2 ครั้ง ต่อสัปดาห์ 1-2 times per week | 1-2 ครั้ง ต่อเดือน 1-2 times per month | ดื่มนาน ๆ ครั้ง Occasionally | | | | | |
| รวม | 7,174.6 | 5,909.8 | 1,264.9 | 176.0 | 184.2 | 268.6 | 177.0 | 459.1 | Total | | | |
| 11 - 14 | 623.9 | 623.8 | 0.1 | - | - | 0.1 | - | - | 11 - 14 | | | |
| 15 - 19 | 802.6 | 746.1 | 56.4 | 1.4 | 2.6 | 16.0 | 9.2 | 27.2 | 15 - 19 | | | |
| 20 - 24 | 787.7 | 626.8 | 160.9 | 5.3 | 15.9 | 44.1 | 31.5 | 64.0 | 20 - 24 | | | |
| 25 - 29 | 715.7 | 541.3 | 174.4 | 6.7 | 27.5 | 30.2 | 39.4 | 70.6 | 25 - 29 | | | |
| 30 - 34 | 709.2 | 553.1 | 156.1 | 7.6 | 35.9 | 32.5 | 19.4 | 60.7 | 30 - 34 | | | |
| 35 - 39 | 688.5 | 496.6 | 191.9 | 41.6 | 30.4 | 36.7 | 13.1 | 70.2 | 35 - 39 | | | |
| 40 - 44 | 646.2 | 492.1 | 154.1 | 28.2 | 23.1 | 27.7 | 21.2 | 53.9 | 40 - 44 | | | |
| 45 - 49 | 555.8 | 438.8 | 117.0 | 22.8 | 16.0 | 31.0 | 11.6 | 35.6 | 45 - 49 | | | |
| 50 - 54 | 440.3 | 348.0 | 92.3 | 13.7 | 16.9 | 19.6 | 10.9 | 31.1 | 50 - 54 | | | |
| 55 - 59 | 330.4 | 265.0 | 65.3 | 14.6 | 9.6 | 6.8 | 10.6 | 23.7 | 55 - 59 | | | |
| 60 ขึ้นไป | 874.4 | 778.2 | 96.3 | 34.3 | 6.2 | 23.8 | 10.0 | 22.0 | 60 and over | | | |

(หน่วยเป็นพัน In thousands)

ตารางที่ 55 จำนวนประชากรอายุ 11 ปีขึ้นไป จำแนกตามพฤติกรรมการดื่มสุรา หมวดอายุ เพศและเขตการปกครอง ภาคใต้ (ต่อ)

TABLE 55 NUMBER OF POPULATION 11 YEARS OF AGED AND OVER BY ALCOHOLIC DRINKING HABIT, AGE GROUP, SEX AND AREA, SOUTHERN REGION (Contd.)

| หมวดอายุ (ปี) เพศและเขตการปกครอง | พฤติกรรมการดื่มสุรา Alcoholic drinking habit | | | | | | | | | | Age group (years), sex and area | |
|-------------------------------------|--|----------------------|------------------------|--|--|---|---------------------------------|-------|-------------|--------------|------------------------------------|---|
| | รวม Total | ไม่ดื่ม Not-drink | | ดื่ม Drink | | | | | | รวม Total | | 1-2 ครั้ง ต่อเดือน 1-2 times per month |
| | | รวม Total | ดื่มทุกวัน Everyday | 3-4 ครั้ง ต่อสัปดาห์ 3-4 times per week | 1-2 ครั้ง ต่อสัปดาห์ 1-2 times per week | 1-2 ครั้ง ต่อเดือน 1-2 times per month | ดื่มนาน ๆ ครั้ง Occasionally | | | | | |
| ชาย | 3,520.0 | 2,335.7 | 1,184.3 | 165.4 | 175.0 | 250.2 | 169.1 | 424.7 | Male | | | |
| 11 - 14 | 318.1 | 318.0 | 0.1 | - | - | 0.1 | - | - | 11 - 14 | | | |
| 15 - 19 | 410.3 | 356.0 | 54.3 | 1.4 | 2.6 | 14.4 | 9.0 | 26.9 | 15 - 19 | | | |
| 20 - 24 | 398.9 | 248.4 | 150.5 | 5.3 | 15.9 | 40.3 | 27.6 | 61.5 | 20 - 24 | | | |
| 25 - 29 | 361.3 | 190.3 | 171.0 | 6.0 | 26.5 | 29.1 | 38.8 | 70.5 | 25 - 29 | | | |
| 30 - 34 | 348.3 | 205.8 | 142.5 | 6.6 | 35.9 | 29.1 | 19.0 | 51.8 | 30 - 34 | | | |
| 35 - 39 | 334.7 | 159.3 | 175.4 | 41.2 | 29.7 | 31.4 | 12.7 | 60.3 | 35 - 39 | | | |
| 40 - 44 | 314.0 | 170.4 | 143.6 | 25.2 | 21.2 | 27.5 | 21.0 | 48.7 | 40 - 44 | | | |
| 45 - 49 | 268.6 | 160.6 | 108.0 | 21.7 | 12.0 | 29.9 | 11.4 | 33.1 | 45 - 49 | | | |
| 50 - 54 | 212.8 | 126.9 | 85.9 | 13.7 | 16.6 | 18.8 | 9.4 | 27.5 | 50 - 54 | | | |
| 55 - 59 | 158.3 | 95.7 | 62.5 | 13.3 | 8.4 | 6.8 | 10.6 | 23.4 | 55 - 59 | | | |
| 60 ขึ้นไป | 394.8 | 304.2 | 90.6 | 31.0 | 6.2 | 22.8 | 9.7 | 20.9 | 60 and over | | | |

(หน่วยเป็นพัน In thousands)

ตารางที่ 55 จำนวนประชากรอายุ 11 ปีขึ้นไป จำแนกตามพฤติกรรมการดื่มสุรา หมวดอายุ เพศและเขตการปกครอง ภาคใต้ (ต่อ)

TABLE 55 NUMBER OF POPULATION 11 YEARS OF AGED AND OVER BY ALCOHOLIC DRINKING HABIT, AGE GROUP, SEX AND AREA, SOUTHERN REGION (Contd.)

(หน่วยเป็นพัน In thousands)

| หมวดอายุ (ปี) เพศและเขตการปกครอง | พฤติกรรมการดื่มสุรา Alcoholic drinking habit | | | | | | | | | | Age group (years), sex and area | |
|-------------------------------------|--|----------------------|------------------------|--|--|---|----------------------------------|---|--|---|------------------------------------|--|
| | รวม Total | ไม่ดื่ม Not drink | | ดื่ม Drink | | | | | | ดื่มบ้าง ๑ ครั้ง Occasionally | | |
| | | รวม Total | ดื่มทุกวัน Everyday | 3-4 ครั้ง ต่อสัปดาห์ 3-4 times per week | 1-2 ครั้ง ต่อสัปดาห์ 1-2 times per week | 1-2 ครั้ง ต่อเดือน 1-2 times per month | ดื่มบ้าง ๑ ครั้ง Occasionally | 1-2 ครั้ง ต่อเดือน 1-2 times per month | 1-2 ครั้ง ต่อสัปดาห์ 1-2 times per week | 1-2 ครั้ง ต่อเดือน 1-2 times per month | | |
| หญิง | 3,654.6 | 3,574.1 | 80.5 | 10.6 | 9.2 | 18.4 | 7.9 | 34.5 | Female | | | |
| 11 - 14 | 305.8 | 305.8 | - | - | - | - | - | - | 11 - 14 | | | |
| 15 - 19 | 392.3 | 390.1 | 2.2 | - | - | 1.7 | 0.2 | 0.3 | 15 - 19 | | | |
| 20 - 24 | 388.8 | 378.4 | 10.3 | - | - | 3.9 | 3.9 | 2.5 | 20 - 24 | | | |
| 25 - 29 | 354.4 | 351.0 | 3.4 | 0.7 | 1.0 | 1.0 | 0.6 | 0.1 | 25 - 29 | | | |
| 30 - 34 | 360.9 | 347.3 | 13.6 | 0.9 | 0.0 | 3.4 | 0.4 | 8.9 | 30 - 34 | | | |
| 35 - 39 | 353.8 | 337.3 | 16.6 | 0.4 | 0.6 | 5.3 | 0.3 | 9.9 | 35 - 39 | | | |
| 40 - 44 | 332.3 | 321.7 | 10.6 | 3.0 | 1.9 | 0.1 | 0.3 | 5.3 | 40 - 44 | | | |
| 45 - 49 | 287.1 | 278.2 | 9.0 | 1.1 | 4.0 | 1.1 | 0.3 | 2.5 | 45 - 49 | | | |
| 50 - 54 | 227.5 | 221.1 | 6.4 | - | 0.4 | 0.8 | 1.5 | 3.6 | 50 - 54 | | | |
| 55 - 59 | 172.1 | 169.3 | 2.8 | 1.3 | 1.2 | - | - | 0.3 | 55 - 59 | | | |
| 60 ขึ้นไป | 479.7 | 474.0 | 5.7 | 3.3 | - | 1.0 | 0.4 | 1.1 | 60 and over | | | |

ตารางที่ 55 จำนวนประชากรอายุ 11 ปีขึ้นไป จำแนกตามพฤติกรรมการดื่มสุรา หมวดอายุ เพศและเขตการปกครอง ภาคใต้ (ต่อ)

TABLE 55 NUMBER OF POPULATION 11 YEARS OF AGED AND OVER BY ALCOHOLIC DRINKING HABIT, AGE GROUP, SEX AND AREA, SOUTHERN REGION (Contd.)

(หน่วยเป็นพัน In thousands)

| หมวดอายุ (ปี) เพศและเขตการปกครอง | รวม Total | พฤติกรรมการดื่มสุรา Alcoholic drinking habit | | | | | | | Age group (years), sex and area |
|-------------------------------------|--------------|--|------------------------|--|--|---|---------------------------------|----------------|------------------------------------|
| | | ไม่ดื่ม Not- drink | | ดื่ม Drink | | | | | |
| | | รวม Total | ดื่มทุกวัน Everyday | 3-4 ครั้ง ต่อสัปดาห์ 3-4 times per week | 1-2 ครั้ง ต่อสัปดาห์ 1-2 times per week | 1-2 ครั้ง ต่อเดือน 1-2 times per month | ดื่มนาน ๆ ครั้ง Occasionally | | |
| ในเขตเทศบาล | 1,699.6 | 1,369.8 | 43.8 | 40.1 | 82.2 | 48.0 | 115.7 | Municipal area | |
| 11 - 14 | 144.4 | 144.3 | - | - | 0.1 | - | - | 11 - 14 | |
| 15 - 19 | 187.8 | 170.8 | 1.4 | 0.6 | 6.9 | 1.9 | 6.4 | 15 - 19 | |
| 20 - 24 | 189.4 | 137.1 | 2.7 | 5.9 | 16.7 | 9.5 | 17.4 | 20 - 24 | |
| 25 - 29 | 172.9 | 121.9 | 4.3 | 7.9 | 12.6 | 5.2 | 20.9 | 25 - 29 | |
| 30 - 34 | 170.7 | 122.3 | 4.8 | 8.9 | 10.2 | 5.9 | 18.7 | 30 - 34 | |
| 35 - 39 | 164.5 | 122.6 | 5.4 | 6.0 | 11.1 | 5.8 | 13.6 | 35 - 39 | |
| 40 - 44 | 153.7 | 114.9 | 7.9 | 3.5 | 7.0 | 6.0 | 14.5 | 40 - 44 | |
| 45 - 49 | 131.9 | 101.5 | 5.8 | 3.3 | 5.0 | 5.7 | 10.7 | 45 - 49 | |
| 50 - 54 | 103.9 | 82.1 | 3.0 | 1.6 | 8.4 | 2.8 | 5.9 | 50 - 54 | |
| 55 - 59 | 76.9 | 67.8 | 2.4 | 1.4 | 1.2 | 2.1 | 2.0 | 55 - 59 | |
| 60 ขึ้นไป | 203.6 | 184.4 | 6.2 | 1.1 | 3.0 | 3.1 | 5.7 | 60 and over | |

ตารางที่ 55 จำนวนประชากรอายุ 11 ปีขึ้นไป จำแนกตามพฤติกรรมการดื่มสุรา หมวดอายุ เพศและเขตการปกครอง ภาคใต้ (ต่อ)

TABLE 55 NUMBER OF POPULATION 11 YEARS OF AGED AND OVER BY ALCOHOLIC DRINKING HABIT, AGE GROUP, SEX AND AREA, SOUTHERN REGION (Contd.)

(หน่วยเป็นพัน In thousands)

| หมวดอายุ (ปี) เพศและเขตการปกครอง | พฤติกรรมการดื่มสุรา Alcoholic drinking habit | | | | | | | | | | Non-municipal area | |
|-------------------------------------|--|------------------------|--|--|---|--|--|---|---|--------------|--------------------|---------------------------------|
| | รวม Total | ไม่ดื่ม Not- drink | | ดื่ม Drink | | | | | | รวม Total | | ดื่มนาน ๆ ครั้ง Occasionally |
| | | ดื่มทุกวัน Everyday | 3-4 ครั้ง ต่อสัปดาห์ 3-4 times per week | 1-2 ครั้ง ต่อสัปดาห์ 1-2 times per week | 1-2 ครั้ง ต่อเดือน 1-2 times per month | 1-2 ครั้ง ต่อสัปดาห์ 1-2 times per week | 3-4 ครั้ง ต่อสัปดาห์ 3-4 times per week | 1-2 ครั้ง ต่อเดือน 1-2 times per month | 1-2 ครั้ง ต่อเดือน 1-2 times per month | | | |
| นอกเขตเทศบาล | 5,475.0 | 4,539.9 | 935.0 | 132.2 | 144.1 | 186.4 | 129.0 | 343.4 | | | | |
| 11 - 14 | 479.5 | 479.5 | - | - | - | - | - | - | - | - | 11 - 14 | |
| 15 - 19 | 614.7 | 575.3 | 39.4 | - | 2.1 | 9.2 | 7.3 | 20.8 | | | 15 - 19 | |
| 20 - 24 | 598.3 | 489.7 | 108.6 | 2.6 | 10.0 | 27.4 | 22.0 | 46.6 | | | 20 - 24 | |
| 25 - 29 | 542.9 | 419.3 | 123.5 | 2.4 | 19.6 | 17.5 | 34.2 | 49.7 | | | 25 - 29 | |
| 30 - 34 | 538.5 | 430.8 | 107.7 | 2.8 | 27.1 | 22.4 | 13.5 | 42.1 | | | 30 - 34 | |
| 35 - 39 | 524.0 | 373.9 | 150.1 | 36.2 | 24.4 | 25.6 | 7.2 | 56.7 | | | 35 - 39 | |
| 40 - 44 | 492.5 | 377.2 | 115.3 | 20.3 | 19.7 | 20.6 | 15.2 | 39.5 | | | 40 - 44 | |
| 45 - 49 | 423.9 | 337.3 | 86.6 | 17.1 | 12.6 | 26.0 | 6.0 | 24.8 | | | 45 - 49 | |
| 50 - 54 | 336.4 | 265.9 | 70.6 | 10.7 | 15.3 | 11.2 | 8.1 | 25.2 | | | 50 - 54 | |
| 55 - 59 | 253.4 | 197.3 | 56.2 | 12.1 | 8.3 | 5.6 | 8.5 | 21.7 | | | 55 - 59 | |
| 60 ปีขึ้นไป | 670.8 | 593.7 | 77.1 | 28.0 | 5.1 | 20.8 | 6.9 | 16.3 | | | 60 and over | |

ตารางที่ 56 จำนวนประชากรอายุ 11 ปีขึ้นไปดื่มสุรา จำนวนตามประเภทสุรา ความถี่ของการดื่มสุรา เพศและเขตการปกครอง ภาคใต้

TABLE 56 NUMBER OF POPULATION 11 YEARS OF AGED AND OVER WHO DRINKING ALCOHOLIC BY TYPE OF ALCOHOLIC, FREQUENCY OF DRINKING ALCOHOLIC, SEX AND AREA, SOUTHERN REGION

| ประเภทสุรา ^{1/} เพศและเขตการปกครอง | รวม | ความถี่ของการดื่มสุรา | | | | Frequency of drinking alcoholic | | Type of alcoholic, ^{1/} sex and area |
|--|-------|------------------------|--|--|---|---------------------------------|-----------------|--|
| | | ดื่มทุกวัน Everyday | 3-4 ครั้ง ต่อสัปดาห์ 3-4 times per week | 1-2 ครั้ง ต่อสัปดาห์ 1-2 times per week | 1-2 ครั้ง ต่อเดือน 1-2 times per month | ดื่มนาน ๆ ครั้ง Occasionally | ดื่มนาน ๆ ครั้ง | |
| เหล้าหมัก | 110.5 | 20.6 | 12.3 | 33.3 | 16.1 | 28.1 | Bootleg whisky | |
| เบียร์ | 914.3 | 84.1 | 142.5 | 207.5 | 141.8 | 338.5 | Beer | |
| ไวน์ | 28.5 | 0.4 | 2.4 | 11.1 | 4.3 | 10.2 | Wine | |
| เหล้ากลั่น | 457.4 | 52.1 | 74.3 | 112.3 | 67.2 | 151.5 | Whisky | |
| เหล้าขาว | 349.0 | 84.0 | 83.2 | 70.9 | 32.9 | 78.1 | Rice whisky | |
| ยาตองเหล้า | 81.6 | 28.4 | 17.2 | 18.7 | 6.4 | 10.8 | Herbal liquor | |
| อื่น ๆ | - | - | - | - | - | - | Others | |
| ชาย | | | | | | | Male | |
| เหล้าหมัก | 103.6 | 18.5 | 10.5 | 32.7 | 13.9 | 28.0 | Bootleg whisky | |
| เบียร์ | 850.7 | 78.9 | 134.5 | 189.8 | 137.9 | 309.6 | Beer | |
| ไวน์ | 18.4 | 0.2 | 1.9 | 4.6 | 4.3 | 7.4 | Wine | |
| เหล้ากลั่น | 439.3 | 51.0 | 73.2 | 105.8 | 64.1 | 145.1 | Whisky | |
| เหล้าขาว | 333.8 | 79.2 | 81.0 | 67.9 | 32.7 | 73.0 | Rice whisky | |
| ยาตองเหล้า | 76.3 | 26.1 | 17.1 | 17.1 | 5.5 | 10.5 | Herbal liquor | |
| อื่น ๆ | - | - | - | - | - | - | Others | |
| รวม | | | | | | | Total | |

(หน่วยเป็นพัน In thousands)

ตารางที่ 56 จำนวนประชากรอายุ 11 ปีขึ้นไปดื่มสุรา จำแนกตามประเภทสุรา ความถี่ของการดื่มสุรา เพศและเขตการปกครอง ภาคใต้ (ต่อ)

TABLE 56 NUMBER OF POPULATION 11 YEARS OF AGED AND OVER WHO DRINKING ALCOHOLIC BY TYPE OF ALCOHOLIC, FREQUENCY OF DRINKING ALCOHOLIC,

SEX AND AREA, SOUTHERN REGION (Contd.)

| ประเภทสุรา ^{1/} เขตและเขตการปกครอง | รวม | ความถี่ของการดื่มสุรา | | | | Frequency of drinking alcoholic | | Type of alcoholic, sex and area |
|--|-------|------------------------|--|--|---|---------------------------------|----------------|------------------------------------|
| | | ดื่มทุกวัน Everyday | 3-4 ครั้ง ต่อสัปดาห์ 3-4 times per week | 1-2 ครั้ง ต่อสัปดาห์ 1-2 times per week | 1-2 ครั้ง ต่อเดือน 1-2 times per month | ดื่มนาน ๆ ครั้ง Occasionally | | |
| หญิง | | | | | | | | |
| เหล้าหมัก | 6.9 | 2.1 | 1.8 | 0.6 | 2.3 | 0.1 | Bootleg whisky | Female |
| เบียร์ | 63.6 | 5.2 | 8.0 | 17.6 | 3.9 | 28.9 | Beer | |
| ไวน์ | 10.0 | 0.2 | 0.6 | 6.4 | 0.0 | 2.8 | Wine | |
| เหล้าก๊าลัน | 18.1 | 1.1 | 1.1 | 6.5 | 3.1 | 6.3 | Whisky | |
| เหล้าขาว | 15.2 | 4.8 | 2.2 | 3.0 | 0.2 | 5.1 | Rice whisky | |
| ยกดองเหล้า | 5.3 | 2.4 | 0.1 | 1.6 | 0.9 | 0.3 | Herbal liquor | |
| อื่น ๆ | - | - | - | - | - | - | Others | |
| ในเขตเทศบาล | | | | | | | | |
| เหล้าหมัก | 23.9 | 4.8 | 3.1 | 4.8 | 4.3 | 7.0 | Bootleg whisky | Municipal area |
| เบียร์ | 264.3 | 26.5 | 29.5 | 72.3 | 36.2 | 99.9 | Beer | |
| ไวน์ | 19.6 | 0.4 | 1.5 | 7.8 | 1.3 | 8.6 | Wine | |
| เหล้าก๊าลัน | 134.5 | 12.5 | 20.4 | 35.6 | 21.3 | 44.6 | Whisky | |
| เหล้าขาว | 39.5 | 11.8 | 7.4 | 8.9 | 5.4 | 6.0 | Rice whisky | |
| ยกดองเหล้า | 23.2 | 5.6 | 5.1 | 8.3 | 1.5 | 2.6 | Herbal liquor | |
| อื่น ๆ | - | - | - | - | - | - | Others | |

(หน่วยเป็นพัน In thousands)

ตารางที่ 56 จำนวนประชากรอายุ 11 ปีขึ้นไปดื่มสุรา จำแนกตามประเภทสุรา ความถี่ของการดื่มสุรา เพศและเขตการปกครอง ภาคใต้ (ต่อ)

TABLE 56 NUMBER OF POPULATION 11 YEARS OF AGED AND OVER WHO DRINKING ALCOHOLIC BY TYPE OF ALCOHOLIC, FREQUENCY OF DRINKING ALCOHOLIC, SEX AND AREA, SOUTHERN REGION (Contd.)

| ประเภทสุรา ^{1/} เพศและเขตการปกครอง | รวม | ความถี่ของการดื่มสุรา | | | | Frequency of drinking alcoholic | | 1/ Type of alcoholic, sex and area |
|--|-------|------------------------|--|--|---|---------------------------------|--|--|
| | | ดื่มทุกวัน Everyday | 3-4 ครั้ง ต่อสัปดาห์ 3-4 times per week | 1-2 ครั้ง ต่อสัปดาห์ 1-2 times per week | 1-2 ครั้ง ต่อเดือน 1-2 times per month | ดื่มนาน ๆ ครั้ง Occasionally | | |
| นอกเขตเทศบาล | | | | | | | | Non - municipal area |
| เหล้าหมัก | 86.5 | 15.8 | 9.2 | 28.5 | 11.9 | 21.1 | | Bootleg whisky |
| เบียร์ | 650.0 | 57.6 | 113.0 | 135.2 | 105.6 | 238.6 | | Beer |
| ไวน์ | 8.8 | - | 0.9 | 3.3 | 3.0 | 1.6 | | Wine |
| เหล้าก้น | 322.9 | 39.5 | 54.0 | 76.7 | 45.9 | 106.8 | | Whisky |
| เหล้าขาว | 309.6 | 72.2 | 75.8 | 62.0 | 27.5 | 72.1 | | Rice whisky |
| ยาตองเหล้า | 58.4 | 22.8 | 12.1 | 10.4 | 4.9 | 8.2 | | Herbal liquor |
| อื่น ๆ | - | - | - | - | - | - | | Others |

หมายเหตุ : 1/ ตอบได้มากกว่า 1 คำตอบ

Note : 1/ More than 1 answer

ตารางที่ 57 จำนวนประชากรอายุ 11 ปีขึ้นไป จำแนกตามการขับ/ขี่รถ เพศและเขตการปกครอง ภาคใต้

TABLE 57 NUMBER OF POPULATION 11 YEARS OF AGED AND OVER WHO DRIVING A VEHICLE BY SEX AND AREA, SOUTHERN REGION

(หน่วยเป็นพัน In thousands)

| การขับ/ขี่รถ | รวม Total | | ในเขตเทศบาล Municipal area | | | นอกเขตเทศบาล Non - municipal area | | | Who driving a vehicle | |
|------------------|-----------|----------|----------------------------|-----------|----------|-----------------------------------|-----------|----------|-----------------------|-----------------------|
| | รวม Total | ชาย Male | หญิง Female | รวม Total | ชาย Male | หญิง Female | รวม Total | ชาย Male | | หญิง Female |
| | | | | | | | | | | |
| รวม | 7,174.6 | 3,520.0 | 3,654.6 | 1,699.6 | 821.5 | 878.2 | 5,475.0 | 2,698.5 | 2,776.5 | Total |
| ขับรถยนต์ | 270.1 | 199.1 | 71.0 | 114.7 | 79.4 | 35.3 | 155.4 | 119.7 | 35.6 | Driving car |
| ขี่รถจักรยานยนต์ | 4,058.7 | 2,004.2 | 2,054.5 | 841.7 | 381.1 | 460.6 | 3,217.0 | 1,623.1 | 1,593.9 | Ride motorcycle |
| ขับและขี่รถ | 1,335.6 | 911.6 | 424.0 | 387.9 | 255.7 | 132.2 | 947.7 | 655.9 | 291.7 | Driving a vehicle |
| ไม่ขับ / ขี่รถ | 1,510.3 | 405.1 | 1,105.2 | 355.3 | 105.3 | 250.1 | 1,155.0 | 299.8 | 855.2 | Not driving a vehicle |

ตารางที่ 58 จำนวนประชากรอายุ 15 ปีขึ้นไปซึ่งขับรถยนต์/จักรยานยนต์ และดื่มแอลกอฮอล์ จำนวนตามการขับ/ี่รถขณะมีเมานสุราหรือเครื่องดื่มที่มีแอลกอฮอล์ เพศและเขตการปกครอง ภาคใต้

TABLE 58 NUMBER OF POPULATION 15 YEARS OF AGED AND OVER WHO DRIVING A VEHICLE AND DRINK ALCOHOLIC BY HABIT OF DRIVING AFTER DRUNK, SEX AND AREA, SOUTHERN REGION

| การขับ/ี่รถขณะมีเมานสุรา หรือเครื่องดื่มที่มีแอลกอฮอล์ | รวม Total | | ในเขตเทศบาล Municipal area | | | | นอกเขตเทศบาล Non - municipal area | | | | Habit of driving after drunk | |
|---|--------------|-------------|----------------------------|-------------|----------------|-------------|-----------------------------------|--------------|-------------|----------------|---------------------------------|----------------|
| | รวม Total | ชาย Male | หญิง Female | รวม | | หญิง | | รวม Total | ชาย | | | หญิง Female |
| | | | | ชาย Male | หญิง Female | ชาย Male | หญิง Female | | ชาย Male | หญิง Female | | |
| รวม | 1,175.7 | 1,117.8 | 57.9 | 311.4 | 281.3 | 30.0 | 864.3 | 836.5 | 27.8 | Total | | |
| ไม่เคยขับ | 734.8 | 689.6 | 45.2 | 207.0 | 184.3 | 22.7 | 527.8 | 505.4 | 22.4 | Never drive | | |
| เคยขับ | 440.9 | 428.2 | 12.7 | 104.4 | 97.1 | 7.3 | 336.5 | 331.1 | 5.4 | Ever drive | | |
| เป็นประจำ | 43.0 | 41.7 | 1.3 | 8.5 | 7.2 | 1.3 | 34.5 | 34.5 | - | Everytime | | |
| เป็นบางครั้ง | 397.9 | 386.5 | 11.4 | 95.9 | 89.9 | 6.0 | 302.0 | 296.6 | 5.4 | Sometime | | |

(หน่วยเป็นพัน In thousands)

ตารางที่ 59 จำนวนประชากร จำแนกตามการใช้เข็มขัดนิรภัยขณะขับหรือโดยสารรถยนต์ตอนหน้า เพศและเขตการปกครอง ภาคใต้

TABLE 59 NUMBER OF POPULATION BY USING SAFETY BELT WHEN DRIVING OR SIT IN FRONT SEAT, SEX AND AREA, SOUTHERN REGION

(หน่วยเป็นพัน In thousands)

| การใช้เข็มขัดนิรภัยขณะขับหรือโดยสารรถยนต์ตอนหน้า | รวม Total | | ในเขตเทศบาล Municipal area | | | | นอกเขตเทศบาล Non - municipal area | | | |
|--|-----------|----------|----------------------------|-----------|-------------|-------------|-----------------------------------|-------------|----------|------------------------------------|
| | รวม Total | ชาย Male | หญิง Female | รวม Total | | หญิง Female | รวม Total | | ชาย Male | หญิง Female |
| | | | | ชาย Male | หญิง Female | | ชาย Male | หญิง Female | | |
| รวม | 8,858.4 | 4,379.2 | 4,479.2 | 2,091.4 | 1,019.0 | 1,072.4 | 6,767.0 | 3,360.2 | 3,406.8 | Total |
| ไม่เคยขับและโดยสารรถยนต์ตอนหน้า | 2,586.2 | 1,218.0 | 1,368.2 | 532.2 | 243.0 | 289.2 | 2,054.0 | 975.1 | 1,079.0 | Never driving or sit in front seat |
| ขับหรือโดยสารรถยนต์ตอนหน้า | 6,272.2 | 3,161.2 | 3,111.0 | 1,559.2 | 776.1 | 783.2 | 4,713.0 | 2,385.1 | 2,327.9 | Driving or sit in front seat |
| การใช้เข็มขัดนิรภัย | 3,909.6 | 2,045.5 | 1,864.1 | 1,148.1 | 586.3 | 561.8 | 2,761.5 | 1,459.2 | 1,302.3 | Use safety belt |
| ใช้ทุกครั้ง | 1,239.3 | 704.4 | 534.9 | 426.1 | 235.7 | 190.4 | 813.3 | 468.7 | 344.6 | Everytime |
| ใช้เป็นบางครั้ง | 2,670.3 | 1,341.1 | 1,329.2 | 722.1 | 350.6 | 371.5 | 1,948.2 | 990.5 | 957.7 | Sometime |
| ไม่เคยใช้เข็มขัดนิรภัย | 2,284.8 | 1,074.9 | 1,209.9 | 393.9 | 180.3 | 213.6 | 1,890.9 | 894.6 | 996.3 | Never used safety belt |
| รถไม่มีเข็มขัดนิรภัย | 72.5 | 38.6 | 33.9 | 13.0 | 7.7 | 5.2 | 59.5 | 30.9 | 28.7 | Car don't have safety belt |
| อื่น ๆ | 5.3 | 2.2 | 3.1 | 4.3 | 1.7 | 2.5 | 1.0 | 0.5 | 0.6 | Others |

ตารางที่ 60 จำนวนประชากร จำนวนตามการสวมหมวกกันน็อคขณะขี่หรือโดยสารรถจักรยานยนต์ เพศและเขตการปกครอง ภาคใต้

TABLE 60 NUMBER OF POPULATION BY WEARING HELMET WHEN RIDE OR TRAVEL MOTORCYCLE, SEX AND AREA, SOUTHERN REGION

(หน่วยเป็นพัน In thousands)

| การสวมหมวกกันน็อคขณะขี่หรือโดยสารรถจักรยานยนต์ | รวม Total | | ในเขตเทศบาล Municipal area | | | นอกเขตเทศบาล Non - municipal area | | | Wearing helmet when ride or travel motorcycle | |
|--|-----------|----------|----------------------------|-----------|----------|-----------------------------------|-----------|----------|---|------------------------------------|
| | รวม Total | ชาย Male | หญิง Female | รวม Total | ชาย Male | หญิง Female | รวม Total | ชาย Male | | หญิง Female |
| | | | | | | | | | | |
| รวม | 8,858.4 | 4,379.2 | 4,479.2 | 2,091.4 | 1,019.0 | 1,072.4 | 6,767.0 | 3,360.2 | 3,406.8 | Total |
| ไม่เคยและโดยสารรถจักรยานยนต์ | 699.5 | 291.0 | 408.6 | 192.4 | 81.5 | 110.9 | 507.1 | 209.5 | 297.7 | Never ride or travel by motorcycle |
| ขี่หรือโดยสารรถจักรยานยนต์ | 8,158.9 | 4,088.2 | 4,070.7 | 1,899.0 | 937.5 | 961.5 | 6,259.9 | 3,150.7 | 3,109.2 | Ride or travel by motorcycle |
| สวมหมวกกันน็อค | 6,116.5 | 3,185.1 | 2,931.5 | 1,527.8 | 780.7 | 747.0 | 4,588.8 | 2,404.3 | 2,184.5 | Wearied helmet |
| สวมทุกครั้ง | 1,558.1 | 819.4 | 738.7 | 623.8 | 324.7 | 299.1 | 934.3 | 494.7 | 439.6 | Everytime |
| สวมเป็นบางครั้ง | 4,558.5 | 2,365.7 | 2,192.8 | 904.0 | 456.0 | 447.9 | 3,654.5 | 1,909.7 | 1,744.9 | Sometime |
| ไม่เคยสวมหมวกกันน็อค | 2,040.3 | 901.9 | 1,138.4 | 370.1 | 156.3 | 213.7 | 1,670.3 | 745.6 | 924.7 | Never wear helmet |
| อื่น ๆ | 2.0 | 1.3 | 0.7 | 1.2 | 0.4 | 0.7 | 0.8 | 0.8 | - | Others |

ตารางที่ 61 จำนวนประชากร จำแนกตามการได้รับบาดเจ็บหรือประสบอุบัติเหตุระหว่าง 1 เดือนก่อนวันสัมภาษณ์ เพศและเขตการปกครอง ภาคใต้

TABLE 61 NUMBER OF POPULATION BY REPORTED EVER GOT INJURY OR ACCIDENT DURING 1 MONTH BEFORE INTERVIEWS DATE, SEX AND AREA, SOUTHERN REGION

(หน่วยเป็นพัน In thousands)

| การได้รับบาดเจ็บหรือประสบอุบัติเหตุ | รวม Total | | ในเขตเทศบาล Municipal area | | | | นอกเขตเทศบาล Non - municipal area | | | | | | |
|---|-----------|----------|----------------------------|----------|-------------|-----------|-----------------------------------|-------------|-----------|--|----------|-------------|--|
| | รวม Total | ชาย Male | หญิง Female | | ชาย Male | | หญิง Female | | รวม Total | ชาย Male | | หญิง Female | |
| | | | รวม Total | ชาย Male | หญิง Female | รวม Total | ชาย Male | หญิง Female | | รวม Total | ชาย Male | หญิง Female | |
| รวม | 8,858.4 | 4,379.2 | 4,479.2 | 2,091.4 | 1,019.0 | 1,072.4 | 6,767.0 | 3,360.2 | 3,406.8 | Total | | | |
| ไม่เคย | 8,418.3 | 4,145.3 | 4,272.9 | 1,995.2 | 968.8 | 1,026.5 | 6,423.0 | 3,176.6 | 3,246.5 | No | | | |
| เคย | 440.1 | 233.8 | 206.3 | 96.2 | 50.2 | 45.9 | 344.0 | 183.6 | 160.4 | Yes | | | |
| เพียงเล็กน้อยไม่ต้องหยุด | 370.6 | 193.1 | 177.5 | 75.9 | 39.0 | 36.9 | 294.7 | 154.2 | 140.5 | Not performance | | | |
| กิจวัตรประจำวันและไม่ได้ ไปรับการรักษา | | | | | | | | | | regular activity and not received to cure | | | |
| ไม่สามารถปฏิบัติกิจวัตรประจำวันได้ | 6.5 | 3.9 | 2.6 | 2.1 | 1.3 | 0.8 | 4.4 | 2.6 | 1.8 | Performance regular activity | | | |
| ไปรับการรักษาพยาบาล | 49.3 | 25.4 | 23.9 | 15.2 | 8.6 | 6.6 | 34.1 | 16.8 | 17.3 | Received to cure | | | |
| ไม่สามารถปฏิบัติกิจวัตรประจำวันได้ และต้องไปรับรักษาพยาบาล | 13.7 | 11.4 | 2.3 | 3.0 | 1.4 | 1.6 | 10.8 | 10.0 | 0.7 | Performance regular activity and received to cure | | | |

ตารางที่ 62 จำนวนประชากรที่เคยได้รับบาดเจ็บหรืออุบัติเหตุระหว่าง 1 เดือนก่อนวันสัมภาษณ์ไม่สามารถปฏิบัติกิจวัตรประจำวันได้และ/หรือต้องไปรับการรักษา
 จำนวนตามสาเหตุที่ได้รับบาดเจ็บหรืออุบัติเหตุ เขตและเขตการปกครอง ภาคใต้

TABLE 62 NUMBER OF POPULATION WHO EVER GOT INJURY OR ACCIDENT DURING 1 MONTH BEFORE INTERVIEW'S DATE UNTIL PERFORM REGULAR
 ACTIVITY AND/OR RECEIVE TO CURE BY CAUSE OF INJURIES OR ACCIDENTS, SEX AND AREA, SOUTHERN REGION

| สาเหตุที่ได้รับบาดเจ็บหรืออุบัติเหตุ | รวม Total | | ในเขตเทศบาล Municipal area | | | | นอกเขตเทศบาล Non - municipal area | | | | Cause of injuries or accidents |
|--|-----------|----------|----------------------------|-----------|-------------|-------------|-----------------------------------|-----------|-------------|-------------------------------------|--------------------------------|
| | รวม Total | ชาย Male | หญิง Female | รวม Total | | หญิง Female | | รวม Total | หญิง Female | | |
| | | | | ชาย Male | หญิง Female | ชาย Male | หญิง Female | | ชาย Male | หญิง Female | |
| พลัดตกหกล้ม | 8.0 | 3.5 | 4.4 | 6.0 | 3.5 | 2.4 | 2.0 | - | 2.0 | Falls | |
| ของมีคมบาดตำแทง | 11.2 | 6.5 | 4.7 | 5.1 | 1.5 | 3.6 | 6.1 | 5.0 | 1.1 | Cutting/prick/stab | |
| ถูกไฟ/น้ำร้อนลวก | 0.4 | - | 0.4 | 0.4 | - | 0.4 | - | - | - | Burn | |
| ถูกสัตว์มีพิษกัดหรือต่อย/ ถูกสัตว์ทำร้าย | 9.0 | 1.0 | 8.1 | 1.0 | 1.0 | 0.1 | 8.0 | - | 8.0 | insect bite | |
| อุบัติเหตุจุกายนพาหนะทางบก | 39.2 | 28.2 | 10.9 | 6.5 | 4.3 | 2.2 | 32.7 | 23.9 | 8.8 | Accident from land traffic | |
| อุบัติเหตุจุกายนพาหนะ/ ทางน้ำ/ทางอากาศ | 0.2 | 0.2 | - | 0.2 | 0.2 | - | - | - | - | Accident from water way/ air way | |
| การเล่นกีฬา | 1.2 | 0.1 | 1.1 | 0.1 | 0.1 | - | 1.1 | - | 1.1 | Playing sport | |
| ถูกทำร้ายร่างกาย | - | - | - | - | - | - | - | - | - | Being attacked | |
| การชนหรือกระแทก โดยวัสดุ แข็ง แร่ ราบ และ แฉวตั้ง | 0.6 | 0.3 | 0.4 | 0.6 | 0.3 | 0.4 | - | - | - | Collision | |
| การตกจากที่สูง | 0.4 | 0.4 | - | 0.4 | 0.4 | - | - | - | - | Falls from high | |
| จากการทำงาน | 0.5 | 0.5 | - | - | - | - | 0.5 | 0.5 | - | Accident form working | |
| อื่น ๆ | - | - | - | - | - | - | - | - | - | Others | |

หมายเหตุ : 1/ ตอบได้มากกว่า 1 คำตอบ

Note : 1/ More than 1 answer

(หน่วยเป็นพัน In thousands)

ตารางที่ 63 จำนวนประชากรที่เคยได้รับบาดเจ็บหรืออุบัติเหตุระหว่าง 1 เดือนก่อนวันสัมภาษณ์จนถึงวันที่เกิดอุบัติเหตุและ/หรือต้องไปรับการรักษา
 จำนวนตามสถานที่ที่ได้รับบาดเจ็บหรืออุบัติเหตุ เพศและเขตการปกครอง ภาคใต้

TABLE 63 NUMBER OF POPULATION WHO EVER GOT INJURY OR ACCIDENT DURING 1 MONTH BEFORE INTERVIEW'S DATE UNTIL PERFORM REGULAR
 ACTIVITY AND/OR RECEIVE TO CURE BY PLACE OF INJURIES OR ACCIDENTS, SEX AND AREA, SOUTHERN REGION

| สถานที่ที่ได้รับบาดเจ็บ หรืออุบัติเหตุ | รวม Total | | ในเขตเทศบาล Municipal area | | นอกเขตเทศบาล Non - municipal area | | Place of injuries or accidents |
|---|--------------|-------------|----------------------------|-------------|-----------------------------------|-------------|-----------------------------------|
| | รวม Total | ชาย Male | รวม Total | ชาย Male | รวม Total | ชาย Male | |
| | | | | | | | |
| ภายในบ้าน | 8.2 | 1.7 | 6.5 | 0.3 | 3.4 | 1.4 | Inside house |
| บริเวณบ้าน | 15.4 | 7.8 | 7.6 | 1.1 | 2.3 | 6.7 | Around house |
| บนท้องถนน | 37.6 | 25.6 | 12.0 | 4.3 | 3.2 | 21.3 | On street |
| ในทุ่งนา/ไร่ | 0.8 | - | 0.8 | - | 0.1 | - | Rice field farm |
| ในโรงงาน | 0.5 | 0.5 | - | 0.5 | - | - | Plant or factory |
| ในสำนักงานร้านค้า | 1.2 | 1.2 | - | 1.2 | - | - | Office or shop |
| ในโรงเรียน | 5.1 | 3.1 | 2.0 | 3.1 | - | - | School |
| ในแหล่งน้ำ | 0.2 | 0.2 | - | 0.2 | - | - | In the source of water |
| ที่สาธารณะ | 1.1 | - | 1.1 | - | - | - | Public |
| อื่น ๆ | 0.5 | 0.5 | - | 0.5 | - | - | Others |

หมายเหตุ : 1/ ตอบได้มากกว่า 1 คำตอบ

Note : 1/ More than 1 answer

(หน่วยเป็นพัน In thousands)

ภาคผนวก

Appendix

ภาคผนวก ก

รายละเอียดเกี่ยวกับกลุ่มโรคที่ป่วย

ในการสำรวจครั้งนี้ได้จำแนกกลุ่มโรคออกเป็น 15 กลุ่ม ดังนี้

กลุ่ม 1 โรคระบบทางเดินหายใจ เช่น ไข้ หอบ ถุงลมโป่งพอง หลอดลมอักเสบ วัณโรค ไข้หวัด วัณโรค น้ำมูกไหล ไอ เจ็บคอ ทอนซิลอักเสบ หายใจไม่สะดวก แน่นหน้าอก มะเร็งในหลอดลม เป็นต้น

กลุ่ม 2 โรคระบบทางเดินอาหาร เช่น โรคกระเพาะอาหาร ลำไส้อักเสบ ริดสีดวงลำไส้ ริดสีดวงทวาร แน่นท้อง ไข้ท้อง ไข้เลือด ท้องผูก มะเร็งในช่องท้อง เนื้องอกในหลอดอาหาร ตับแข็ง มะเร็งตับ ตับอักเสบ ดีซ่าน นิ่วในถุงน้ำดี โรคเริม มะเร็งต่อมน้ำเหลือง เป็นต้น

กลุ่ม 3 โรคระบบทางเดินปัสสาวะ เช่น นิ่วในไต นิ่วในกระเพาะปัสสาวะ ไตวาย โรคไต ไวรส์ลงไต กระเพาะปัสสาวะอักเสบ ต่อมลูกหมากโต ลูกอัณฑะอักเสบ เป็นต้น

กลุ่ม 4 โรคหัวใจและหลอดเลือด เช่น ความดันโลหิต เส้นเลือดในสมองตีบ เส้นเลือดหัวใจอุดตัน หัวใจตีบ ไขมันในเส้นเลือดสูง อัมพาต อัมพฤกษ์ หัวใจรั่ว หัวใจเต้นเร็ว หัวใจสั้น โรคกล้ามเนื้อหัวใจ เส้นเลือดอุดตัน เป็นต้น

กลุ่ม 5 โรคติดเชื้อ เช่น มาลาเรีย ไข้จับสั่น ไข้เลือดออก ไข้ คางทูม อีสุกอีใส คอตีบ ไอกรน พิษสุนัขบ้า พยาธิ ไวรส์ลงตับ บิด ไทฟอยด์ เยื่อหุ้มสมองอักเสบ กามโรค เอดส์ วัณโรค ต่อมาน้ำเหลืองอักเสบ เป็นต้น

กลุ่ม 6 โรคผิวหนัง เช่น ผด ผื่นคัน กลากเกลื้อน เชื้อรา ฝีตามร่างกาย แผลเปื่อย แผลพุพอง ตาปลา หงุดหงิดบาดแผล ก้อนเนื้ออักเสบ มะเร็งผิวหนัง เป็นต้น

กลุ่ม 7 โรคภูมิแพ้ เช่น แพ้อากาศ แพ้ฝุ่น ภูมิแพ้ ลมพิษ แพ้อาหาร แพ้ยา แพ้สารเคมี เป็นต้น

กลุ่ม 8 โรคของปาก หู คอ จมูก ตา ฟัน เช่น ปากเปื่อย ปากพุพอง ปวดคอ ฝีที่คอ ไข้คอบวม ปวดฟัน ปวดเหงือก ต่อมาน้ำลายอักเสบ มะเร็งในช่องปาก ริดสีดวงจมูก เลือดกำเดาไหล ปวดหู หูบวม หูอื้อ หูน้ำหนวก ตาเป็นต้อ ปวดตา ตาแดง ตากุ้งยิง ท่อน้ำตาตัน เป็นต้น

กลุ่ม 9 โรคอวัยวะสืบพันธุ์ของสตรี เช่น มดลูกโต มดลูกไม่ดี มดลูกอักเสบ ปวดประจำเดือน มะเร็งในมดลูก มะเร็งเต้านม แพ้ยาคุมกำเนิด ทำหมันหญิง เป็นต้น

กลุ่ม 10 การคลอดบุตร เช่น การคลอดบุตร แพ้ท้อง แท้งบุตร เป็นต้น

กลุ่ม 11 โรคของต่อมไร้ท่อ เช่น เบาหวาน ไทรอยด์ คอพอก เก๊าท์ โลหิตจาง ขาดอาหาร อ้วน เหน็บชา เบาจัด ปากนกกระจอก เป็นต้น

กลุ่ม 12 โรคระบบกล้ามเนื้อ เส้นเอ็น กระดูก และข้อ เช่น ปวดหลัง ปวดตามข้อ ปวดเมื่อย กล้ามเนื้อ กระดูกหัก กระโหลกร้าว ผ่าตัดไขสันหลัง เส้นเอ็นอักเสบ มะเร็งในกระดูกสันหลัง เป็นต้น

กลุ่ม 13 โรคระบบประสาท จิตเวช เช่น ลมชัก ลมบ้าหมู โรคจิต บ้า วิกลจริต สุราเรื้อรัง ปัญญาอ่อน ประสาทอักเสบ ความจำเสื่อม สมองฝ่อ ไมเกรน เนื้องอกในสมอง นอนไม่หลับ โรคเครียด เป็นต้น

กลุ่ม 14 อาการไม่แข็งแรงชนิดอื่น ๆ เช่น ไข้อกตุ่ม ปวดศีรษะ หน้ามืด ตาลาย เป็นลม เหนื่อยง่าย ร้อนใน กษัยเส้น ไข้ทับระดู ผีผีกบฏ เบื่ออาหาร ซาตามตัว งูกัด โรคชรา โลหิตเป็นพิษ ไคน์ลิ้นแข็ง เหงื่อออกที่มือ เป็นไข้และบวมที่ขาตัน เป็นต้น

กลุ่ม 15 อื่น ๆ เช่น น้ำร้อนลวก ตีดยาเสพติด ฆ่าชีพ กินยาผิด ถูกรถชน อุบัติเหตุ ตกต้นไม้ ตกน้ำ ไฟฟ้าช็อต เป็นต้น



ลับ

การสำรวจอนามัยและสวัสดิการ

พ.ศ. 2549

สอศ.
แบบ Jennings

เดือนที่ปฏิบัติงาน.....

ก. สถานที่ตั้งของครัวเรือน

(บันทึกในสำนักงาน)

- | | | |
|---|-----------|---|
| 1. ภาค..... | REG | <input type="checkbox"/> |
| 2. จังหวัด..... | CWT | <input type="checkbox"/> <input type="checkbox"/> |
| 3. อำเภอ / เขต..... | AMP | <input type="checkbox"/> <input type="checkbox"/> |
| 4. ตำบล/แขวง..... | TMB | <input type="checkbox"/> <input type="checkbox"/> |
| 5. <input type="checkbox"/> ในเขตเทศบาล <input type="checkbox"/> นอกเขตเทศบาล | AREA | <input type="checkbox"/> |
| 6. เขตแ่งนั้บที่..... | E.D. | <input type="checkbox"/> <input type="checkbox"/> <input type="checkbox"/> |
| 7. ชุมรุมอาคาร/ หมู่ที่..... | BLK / VIL | <input type="checkbox"/> <input type="checkbox"/> |
| ชื่อหมู่บ้าน..... | | |
| บ้านเลขที่..... ถนน..... | PSU_NO | <input type="checkbox"/> <input type="checkbox"/> <input type="checkbox"/> <input type="checkbox"/> |
| 8. ชื่อหัวหน้าครัวเรือน..... | HH_NO | <input type="checkbox"/> <input type="checkbox"/> |

ข. สรุปผลการสัมภาษณ์ครัวเรือน

ENU

| ขั้นนั้บจด | ขั้นแ่งนั้บ | รหัส | รหัส |
|--------------|--------------------------------------|------|--|
| ได้ข้อมูล | - ได้ข้อมูล..... | 1 | แ่งนั้บไม่ได้ข้อมูล - ไปสามครั้งไม่พบผู้ตอบสัมภาษณ์... 6 |
| | - ได้ข้อมูลครัวเรือนใหม่ | | - ไม่ให้ความร่วมมือ..... 7 |
| | ที่อยู่แทนครัวเรือนตัวอย่างเดิม..... | 2 | - สาเหตุอื่นๆ เช่น หาบ้าน ไม่พบ |
| | - บ้านรื้อถอน ไฟไหม้..... | 3 | น้ำท่วม (ระนุ)..... 8 |
| | - บ้านว่าง..... | 4 | |
| ไม่ได้ข้อมูล | - ได้ข้อมูล..... | 5 | ใช้เวลาในการสัมภาษณ์ทั้งหมด..... ชั่วโมง..... นาที |

ลงชื่อ.....

ลงชื่อ.....

(พนักงานแ่งนั้บ)

(พนักงานบรรณาธิกรและลงรหัส)

วันที่.....เดือน.....พ.ศ. 2549

วันที่.....เดือน.....พ.ศ. 2549

ตรวจแล้ว ลงชื่อ.....

(สดิคิจงหวัดหรือผู้ที่ได้รับมอบหมาย / เจ้าหน้าที่บริหารงานสดิคิ)

วันที่.....เดือน.....พ.ศ. 2549

ตอนที่ 1 หลักประกันด้านสุขภาพ (สวัสดิการข้าราชการพยาบาล)

| ถามทุกคน | | | | ถามเฉพาะผู้บันทึกรหัส 1 หรือ 2 ใน HW1/HW2/HW3 สดมภ์ใดสดมภ์หนึ่ง | | | |
|----------|---|--------------------------|--------------------------|--|--------------------------|--------------------------|--------------------------|
| ลำดับที่ | "ปัจจุบัน...(ชื่อ)...ได้รับสวัสดิการด้านข้าราชการพยาบาลหรือไม่?" | | | "ในบัตรประกันสุขภาพ (บัตรทอง) ของ(ชื่อ).....ระบุชื่อสถานพยาบาลใด?" | | | |
| | <p>ในสดมภ์ HW1 ให้บันทึก สวัสดิการหลักของตนเองที่ได้จากรัฐก่อน (รหัส 1 - 4) แต่ถ้าไม่ได้รับสวัสดิการหลักที่ได้จากรัฐ ให้บันทึกสวัสดิการอื่น ๆ ที่มี (รหัส 5 - 7) แต่ถ้าได้รับสวัสดิการมากกว่า 1 แห่ง ให้บันทึกรหัสเพิ่มเติมในสดมภ์ HW 2 และ HW 3 ถ้าไม่มีเลย บันทึก "0" ใน HW 1 เท่านั้น</p> | | | <p>ให้บันทึกชื่อและประเภทสถานพยาบาล เช่น สอ.คอนสาร รพ.พระนั่งเกล้า (รัฐ) รพ.ศิริราช (เอกชน) เป็นต้น และบันทึก รหัสลงใน <input type="checkbox"/> โดยบันทึกชื่อสถานพยาบาลตามลำดับที่ระบุบนบัตร บันทึกรหัส</p> | | | |
| | <p>ไม่มีสวัสดิการข้าราชการพยาบาล..... 0</p> <p>มีบัตรประกันสุขภาพ (บัตรทอง) ประเภทมี ท. (ไม่เสีย 30 บาท)..... 1</p> <p>ประเภทไม่มี ท. (เสีย 30 บาท)..... 2</p> <p>มีประกันสังคม/กองทุนเงินทดแทน..... 3</p> <p>มีสวัสดิการข้าราชการหรือข้าราชการบำนาญ/รัฐวิสาหกิจ..... 4</p> <p>มีประกันสุขภาพกับบริษัทประกัน..... 5</p> <p>มีสวัสดิการโดยนายจ้าง..... 6</p> <p>อื่น ๆ (ระบุ)..... 7</p> | | | <p>สถานีอนามัย/ศูนย์บริการสาธารณสุข/ศูนย์สุขภาพชุมชน..... 1</p> <p>รพ.ชุมชน (ระบุชื่อ)..... 2</p> <p>รพ.ทั่วไป/ศูนย์ (ระบุชื่อ)..... 3</p> <p>รพ.ของมหาวิทยาลัย (ระบุชื่อ)..... 4</p> <p>รพ.สังกัดอื่นของรัฐ (ระบุชื่อ)..... 5</p> <p>คลินิกเอกชน..... 6</p> <p>รพ.เอกชน (ระบุชื่อ)..... 7</p> <p>อื่น ๆ (ระบุ)..... 8</p> | | | |
| | <p>ถ้าไม่พอใจ เพราะสาเหตุใด?"</p> <p>บันทึกความพึงพอใจให้ตรงกับสถานพยาบาลใน HW4 และ HW5</p> | | | <p>บันทึกรหัส</p> <p>พอใจ..... 1</p> <p>ไม่พอใจ</p> <p>ไม่มั่นใจในบริการ..... 2</p> <p>เดินทางไม่สะดวก..... 3</p> <p>สถานพยาบาลอยู่ห่างไกล..... 4</p> <p>ไม่ได้อยู่ในภูมิสำเนาที่ใช้สิทธิ..... 5</p> <p>อื่น ๆ (ระบุ)..... 6</p> <p>ไม่แน่ใจ..... 7</p> | | | |
| | <p>บันทึกรหัส</p> <p>คำตอบที่ 1</p> <p>คำตอบที่ 2</p> | | | <p>บันทึกรหัส</p> <p>คำตอบที่ 1</p> <p>คำตอบที่ 2</p> | | | |
| SUB | HW1 | HW2 | HW3 | HW4 | HW5 | HW6 | HW7 |
| 0 1 | <input type="checkbox"/> | <input type="checkbox"/> | <input type="checkbox"/> | <input type="checkbox"/> | <input type="checkbox"/> | <input type="checkbox"/> | <input type="checkbox"/> |
| 0 2 | <input type="checkbox"/> | <input type="checkbox"/> | <input type="checkbox"/> | <input type="checkbox"/> | <input type="checkbox"/> | <input type="checkbox"/> | <input type="checkbox"/> |
| 0 3 | <input type="checkbox"/> | <input type="checkbox"/> | <input type="checkbox"/> | <input type="checkbox"/> | <input type="checkbox"/> | <input type="checkbox"/> | <input type="checkbox"/> |
| 0 4 | <input type="checkbox"/> | <input type="checkbox"/> | <input type="checkbox"/> | <input type="checkbox"/> | <input type="checkbox"/> | <input type="checkbox"/> | <input type="checkbox"/> |
| 0 5 | <input type="checkbox"/> | <input type="checkbox"/> | <input type="checkbox"/> | <input type="checkbox"/> | <input type="checkbox"/> | <input type="checkbox"/> | <input type="checkbox"/> |
| 0 6 | <input type="checkbox"/> | <input type="checkbox"/> | <input type="checkbox"/> | <input type="checkbox"/> | <input type="checkbox"/> | <input type="checkbox"/> | <input type="checkbox"/> |
| 0 7 | <input type="checkbox"/> | <input type="checkbox"/> | <input type="checkbox"/> | <input type="checkbox"/> | <input type="checkbox"/> | <input type="checkbox"/> | <input type="checkbox"/> |
| 23 | 25 | 26 | 27 | 28 | 29 | 30 | 31 |

| ตอนที่ 2 การเจ็บป่วยและการไปรับบริการสาธารณสุข | | | | | |
|---|--|--|---|--|--|
| ก. ความเจ็บป่วยระหว่าง 1 เดือนก่อนวันสัมภาษณ์ (เฉพาะการป่วยที่ <i>ไม่</i> ต้องนอนโรงพยาบาล) | | | | | |
| ถามทุกคน | ถามเฉพาะผู้บันทึกรหัส 1 ใน HW8 | | | | |
| "ระหว่าง 1 เดือนก่อนวันสัมภาษณ์... (ชื่อ)... มี อาการป่วยหรือรู้สึกไม่สบาย หรือไม่?" บันทึกรหัสป่วยหรือรู้สึกไม่สบาย... 1 (ตามต่อไป) ไม่ป่วย..... 2 (ข้ามไปถาม HW24) | "ระหว่าง 1 เดือนก่อนวันสัมภาษณ์... (ชื่อ)... มีอาการป่วยหรือรู้สึกไม่สบายกี่ครั้ง?" ให้บันทึกจำนวนครั้งที่ป่วย ถ้าป่วยตั้งแต่ 8 ครั้งขึ้นไปให้ บันทึก "8" | "ถ้าป่วยหรือรู้สึกไม่สบายครั้งสุดท้าย..... (ชื่อ)... ป่วยเป็นโรคอะไรหรือมีอาการอย่างไร?" ให้บันทึกชื่อโรค (ถ้าทราบ) หรืออาการของโรคที่ป่วยครั้งสุดท้าย เพียงชื่อ/อาการเดียว เช่น หลอดลมอักเสบ ไข้หวัด โรคกระเพาะ โรคลำไส้อักเสบ ท้องเดิน ไข้เลือดออก โรคหอบหืด โรคเบาหวาน โรคความดันโลหิตสูง ฯลฯ | "ใครเป็นผู้บอกว่า..... (ชื่อ)... ป่วยเป็นโรค... (ชื่อโรคที่ระบุใน HW10)...?" บันทึกรหัส รู้ด้วยตนเอง..... 1 ญาติ/เพื่อน/เพื่อนบ้าน..... 2 หมอที่บ้าน/หมอแผนโบราณ..... 3 อาสาสมัครสาธารณสุข (อสม.)..... 4 เจ้าหน้าที่สถานีอนามัย/ศูนย์บริการสาธารณสุข/ศูนย์สุขภาพชุมชน..... 5 แพทย์โรงพยาบาลของรัฐ..... 6 แพทย์ที่คลินิก/โรงพยาบาลเอกชน..... 7 อื่น ๆ (ระบุ)..... 8 | "ในการป่วยครั้งสุดท้าย... (ชื่อ)... ป่วยจนต้องหยุดกิจวัตรประจำวันหรือไม่?" บันทึกรหัสหยุด..... 1 (ตามต่อไป) ไม่หยุด..... 2 (ข้ามไปถาม HW14) | ถามเฉพาะผู้บันทึกรหัส 1 ใน HW12 "ถ้าต้องหยุดกิจวัตรประจำวัน... (ชื่อ)... หยุดนานกี่วัน?" บันทึกจำนวนวันที่ต้องหยุด ปฏิบัติกิจวัตรประจำวัน ในการป่วยครั้งสุดท้าย ถ้าป่วยและหยุดกิจวัตรประจำวันตั้งแต่ก่อน 1 เดือนก่อนวันสัมภาษณ์ให้บันทึกจำนวนวันที่หยุดติดต่อกัน |
| HW8 | HW9 | HW10 | HW11 | HW12 | HW13 |
| <input type="checkbox"/> | <input type="checkbox"/> | <input type="checkbox"/> | <input type="checkbox"/> | <input type="checkbox"/> | <input type="checkbox"/> |
| <input type="checkbox"/> | <input type="checkbox"/> | <input type="checkbox"/> | <input type="checkbox"/> | <input type="checkbox"/> | <input type="checkbox"/> |
| <input type="checkbox"/> | <input type="checkbox"/> | <input type="checkbox"/> | <input type="checkbox"/> | <input type="checkbox"/> | <input type="checkbox"/> |
| <input type="checkbox"/> | <input type="checkbox"/> | <input type="checkbox"/> | <input type="checkbox"/> | <input type="checkbox"/> | <input type="checkbox"/> |
| <input type="checkbox"/> | <input type="checkbox"/> | <input type="checkbox"/> | <input type="checkbox"/> | <input type="checkbox"/> | <input type="checkbox"/> |
| <input type="checkbox"/> | <input type="checkbox"/> | <input type="checkbox"/> | <input type="checkbox"/> | <input type="checkbox"/> | <input type="checkbox"/> |
| <input type="checkbox"/> | <input type="checkbox"/> | <input type="checkbox"/> | <input type="checkbox"/> | <input type="checkbox"/> | <input type="checkbox"/> |
| 32 | 33 | 34 | 37 | 38 | 39 |
| | | | | | 40 |

| ตอนที่ 2 การเจ็บป่วยและการไปรับบริการสาธารณสุข (ต่อ) | | | | | |
|---|----------------------|----------------------|---|----------------------|----------------------|
| ก. ความเจ็บป่วยระหว่าง 1 เดือนก่อนวันสัมภาษณ์ (เฉพาะการป่วยที่ ไม่ ต้องนอนโรงพยาบาล) (ต่อ) | | | | | |
| ถามเฉพาะผู้บันทึกรหัส 1 ใน HW8 | | | | | |
| <p>"ในการป่วยครั้งสุดท้าย... (ชื่อ)... มีวิธีการรักษาพยาบาลอย่างไร?"</p> <p>บันทึกรหัสได้มากกว่า 1 คำตอบแต่ไม่เกิน 3 คำตอบตามลำดับการรักษา</p> <p>ถ้าในการป่วยครั้งสุดท้ายรักษามากกว่า 3 วิธี ให้บันทึก 3 วิธีสุดท้าย</p> <p style="text-align: right;">บันทึกรหัส</p> <p>ไม่ได้รักษา..... 1</p> <p>ใช้ยาแผนโบราณ/ยาสมุนไพร..... 2</p> <p>ไปหาหมอที่บ้าน/หมอแผนโบราณ..... 3</p> <p>ซื้อยากินเอง..... 4</p> <p>ไปสถานเฝ้าไข้/ศูนย์บริการสาธารณสุข/ศูนย์สุขภาพชุมชน..... 5</p> <p>ไป รพ. ชุมชน (ระบุชื่อ)..... 6</p> <p>ไป รพ. ทั่วไป/รพ. ศูนย์ (ระบุชื่อ)..... 7</p> <p>ไป รพ. ของมหาวิทยาลัย (ระบุชื่อ)..... 8</p> <p>ไป รพ. สังกัดอื่นของรัฐ (ระบุชื่อ)..... 9</p> <p>ไปคลินิกเอกชน..... 10</p> <p>ไป รพ. เอกชน (ระบุชื่อ)..... 11</p> <p>อื่นๆ (ระบุ)..... 12</p> | | | <p>"ค่าใช้จ่ายเพื่อการรักษาพยาบาลที่..... (ชื่อ)..... รักษาตัวในการป่วยครั้งสุดท้ายเป็นเท่าไร?"</p> <p>ให้บันทึกจำนวนเงิน (หน่วยเป็นบาท) ที่จ่ายเพื่อการรักษาพยาบาล</p> <p>ให้ตรงกับวิธีการรักษาใน HW14 - HW16</p> <p>ถ้าไม่ได้รักษา รักษาฟรี หรือนำไปเบิกจากหน่วยงานได้ทั้งหมดให้บันทึก "0"</p> <p>ถ้าต้องจ่ายส่วนเกินจากที่เบิกจากหน่วยงานได้ ให้บันทึกเฉพาะส่วนที่จ่ายเกิน</p> | | |
| คำตอบที่ 1 | คำตอบที่ 2 | คำตอบที่ 3 | คำตอบที่ 1 | คำตอบที่ 2 | คำตอบที่ 3 |
| HW14 | HW15 | HW16 | HW17 | HW18 | HW19 |
| <input type="text"/> | <input type="text"/> | <input type="text"/> | <input type="text"/> | <input type="text"/> | <input type="text"/> |
| <input type="text"/> | <input type="text"/> | <input type="text"/> | <input type="text"/> | <input type="text"/> | <input type="text"/> |
| <input type="text"/> | <input type="text"/> | <input type="text"/> | <input type="text"/> | <input type="text"/> | <input type="text"/> |
| <input type="text"/> | <input type="text"/> | <input type="text"/> | <input type="text"/> | <input type="text"/> | <input type="text"/> |
| <input type="text"/> | <input type="text"/> | <input type="text"/> | <input type="text"/> | <input type="text"/> | <input type="text"/> |
| <input type="text"/> | <input type="text"/> | <input type="text"/> | <input type="text"/> | <input type="text"/> | <input type="text"/> |
| <input type="text"/> | <input type="text"/> | <input type="text"/> | <input type="text"/> | <input type="text"/> | <input type="text"/> |
| <input type="text"/> | <input type="text"/> | <input type="text"/> | <input type="text"/> | <input type="text"/> | <input type="text"/> |
| 42 | 44 | 46 | 48 | 51 | 52 |
| | | | | | 55 |
| | | | | | 56 |
| | | | | | 59 |

| ตอนที่ 2 การเจ็บป่วยและการไปรับบริการสาธารณสุข (ต่อ) | | | | |
|--|---|--------------------------|--|--|
| ก. ความเจ็บป่วยระหว่าง 1 เดือนก่อนวันสัมภาษณ์ (เฉพาะการป่วยที่ ไม่ ต้องนอนโรงพยาบาล) (ต่อ) | | | | |
| ถามเฉพาะผู้บันทึกที่ 1 ใน HW8 | | | ถามเฉพาะผู้บันทึกที่ 8 ใน HW20/HW21/HW22 สดมภีโดสดมภีหนึ่ง | |
| ".....(ชื่อ).....ได้ใช้สวัสดิการข้าราชการพยาบาลที่มีสิทธิหรือไม่?" บันทึกสวัสดิการฯ ที่ใช้ ให้ตรงกับวิธีการรักษาใน HW14 - HW16 บันทึกที่กรทส | | | ".....(ชื่อ).....ไม่ใช้สิทธิที่มีเพราะเหตุใด?" ให้ระบุสาเหตุที่สำคัญที่สุด บันทึกที่กรทส | |
| ไม่มีสวัสดิการ..... 0 | เจ็บป่วยเพียงเล็กน้อย..... 1 | | | |
| มีและใช้สวัสดิการฯ ที่จัดโดย บัตรประกันสุขภาพ (บัตรทอง) ประเภทมี ท. (ไม่เสีย 30 บาท)..... 1 | เดินทางไม่สะดวก..... 2 | | | |
| ประเภทไม่มี ท. (เสีย 30 บาท)..... 2 | สถานพยาบาลอยู่ไกล..... 3 | | | |
| ประกันสังคม/กองทุนเงินทดแทน..... 3 | ไม่สะดวกไปในเวลาทำการของสถานพยาบาลที่มีสิทธิ..... 4 | | | |
| สวัสดิการข้าราชการหรือข้าราชการบำนาญ/รัฐวิสาหกิจ..... 4 | ไม่มีค่าพาหนะ..... 5 | | | |
| ประกันสุขภาพกับบริษัทประกัน..... 5 | ช้า รอาน..... 6 | | | |
| สวัสดิการจัดโดยนายจ้าง..... 6 | ไม่แน่ใจในบริการ..... 7 | | | |
| อื่น ๆ (ระบุ)..... 7 | ถูกเลือกปฏิบัติ/บริการไม่ดี..... 8 | | | |
| (ถ้าบันทึกที่กรทส 0 - 7 ข้ามไปถาม HW24) | แพทย์ พยาบาลดู..... 9 | | | |
| มีสวัสดิการฯ แต่ไม่ใช้..... 8 | แพทย์ไม่มีเวลาให้ซักถามอาการ/ไม่ให้ข้อมูล..... 10 | | | |
| (ถามต่อไป) | แพทย์วินิจฉัยโรคไม่เก่ง/รักษาไม่หาย..... 11 | | | |
| | ไม่แน่ใจคุณภาพยา..... 12 | | | |
| | ไม่ได้อยู่ในภูมิสำเนาที่ใช้สิทธิ..... 13 | | | |
| | อื่น ๆ (ระบุ)..... 14 | | | |
| คำตอบที่ 1 | คำตอบที่ 2 | คำตอบที่ 3 | | |
| HW20 | HW21 | HW22 | HW23 | |
| <input type="checkbox"/> | <input type="checkbox"/> | <input type="checkbox"/> | <input type="checkbox"/> | |
| <input type="checkbox"/> | <input type="checkbox"/> | <input type="checkbox"/> | <input type="checkbox"/> | |
| <input type="checkbox"/> | <input type="checkbox"/> | <input type="checkbox"/> | <input type="checkbox"/> | |
| <input type="checkbox"/> | <input type="checkbox"/> | <input type="checkbox"/> | <input type="checkbox"/> | |
| <input type="checkbox"/> | <input type="checkbox"/> | <input type="checkbox"/> | <input type="checkbox"/> | |
| <input type="checkbox"/> | <input type="checkbox"/> | <input type="checkbox"/> | <input type="checkbox"/> | |
| <input type="checkbox"/> | <input type="checkbox"/> | <input type="checkbox"/> | <input type="checkbox"/> | |
| <input type="checkbox"/> | <input type="checkbox"/> | <input type="checkbox"/> | <input type="checkbox"/> | |

60

61

62

63

| ตอนที่ 2 การเจ็บป่วยและการไปรับบริการสาธารณสุข (ต่อ) | | | | |
|---|--|----------------------|--|---|
| ข. การใช้บริการสาธารณสุขอันเนื่องมาจากโรคเรื้อรังหรือโรคประจำตัวตามที่แพทย์นัด | | | | |
| ถามทุกคน | ถามเฉพาะผู้บันทึกที่ 1 ใน HW24 | | ถามเฉพาะผู้บันทึกที่ 1 ใน HW27 | |
| ".....(ชื่อ).....มีโรคเรื้อรังหรือโรคประจำตัวหรือไม่?" บันทึกที่กรหัส มี..... 1 (ถามต่อไป) ไม่มี..... 2 (ข้ามไปถาม HW33) | ".....(ชื่อ).....มีโรคเรื้อรังหรือโรคประจำตัวอะไรบ้าง?" (ตอบได้ไม่เกิน 2 คำตอบ) | | "ระหว่าง 1 เดือนก่อนวันสัมภาษณ์แพทย์ได้นัดพบหรือไม่?" "ถ้านัด.....(ชื่อ).....ได้ไปใช้บริการตามที่นัดหรือไม่?" (เป็นการนัดพบแพทย์นอกเหนือจากการเจ็บป่วยในตอน ก.) บันทึกที่กรหัส นัด ไปใช้บริการ..... 1 (ถามต่อไป) ไม่ไปใช้บริการ..... 2 ไม่นัด..... 3 (ถ้าบันทึกที่กรหัส 2-3 ข้ามไปถาม HW33) | "ระหว่าง 1 เดือนก่อนวันสัมภาษณ์.....(ชื่อ).....ไปใช้บริการตามที่แพทย์นัดกี่ครั้ง?" ถ้า 8 ครั้งขึ้นไป ให้บันทึก "8" |
| HW24 | คำตอบที่ 1 | คำตอบที่ 2 | HW27 | HW28 |
| <input type="checkbox"/> | <input type="text"/> | <input type="text"/> | <input type="checkbox"/> | <input type="checkbox"/> |
| <input type="checkbox"/> | <input type="text"/> | <input type="text"/> | <input type="checkbox"/> | <input type="checkbox"/> |
| <input type="checkbox"/> | <input type="text"/> | <input type="text"/> | <input type="checkbox"/> | <input type="checkbox"/> |
| <input type="checkbox"/> | <input type="text"/> | <input type="text"/> | <input type="checkbox"/> | <input type="checkbox"/> |
| <input type="checkbox"/> | <input type="text"/> | <input type="text"/> | <input type="checkbox"/> | <input type="checkbox"/> |
| <input type="checkbox"/> | <input type="text"/> | <input type="text"/> | <input type="checkbox"/> | <input type="checkbox"/> |
| <input type="checkbox"/> | <input type="text"/> | <input type="text"/> | <input type="checkbox"/> | <input type="checkbox"/> |
| <input type="checkbox"/> | <input type="text"/> | <input type="text"/> | <input type="checkbox"/> | <input type="checkbox"/> |
| 65 | 66 | 69 | 70 | 73 |
| | | | 74 | 75 |

| ตอนที่ 2 การเจ็บป่วยและการไปรับบริการสาธารณสุข (ต่อ) | | | |
|--|---|---|---|
| ข. การใช้บริการสาธารณสุขอันเนื่องมาจากโรคเรื้อรังหรือโรคประจำตัวตามที่แพทย์นัด (ต่อ) | | | |
| ถามเฉพาะผู้บันทึกที่ 1 ใน HW27 | | ถามเฉพาะผู้บันทึกที่ 8 ใน HW31 | |
| ".....(ชื่อ).....ไปใช้บริการ ครั้งสุดท้ายที่ใด?" | "ค่าบริการที่.....(ชื่อ).....จ่ายในการ ไปใช้บริการครั้งสุดท้าย เป็นเงินเท่าไร?" | ".....(ชื่อ).....ไปใช้บริการครั้งสุดท้าย ใช้สิทธิสวัสดิการค่ารักษาพยาบาลใด?" | ".....(ชื่อ).....ไปใช้สิทธิที่มีเพราะเหตุใด?" |
| บ้านที่กรหัส | | บ้านที่กรหัส | บ้านที่กรหัส |
| สถานอนามัย/ศูนย์บริการ สาธารณสุข/ศูนย์ สุขภาพชุมชน..... 1 | ให้บันทึกจำนวนเงิน (หน่วยเป็นบาท) | ไม่มีสวัสดิการ..... 0 | เจ็บป่วยเพียงเล็กน้อย..... 1 |
| รพ.ชุมชน (ระบุชื่อ)..... 2 | ถ้ารักษาฟรี หรือนำไปเบิกจาก | มีและใช้สวัสดิการฯ ที่จัดโดย | เดินทางไม่สะดวก..... 2 |
| รพ.ทั่วไป/ศูนย์ (ระบุชื่อ)..... 3 | หน่วยงานได้ทั้งหมดให้บันทึก "0" | บัตรประกันสุขภาพ (บัตรทอง) | สถานพยาบาลอยู่ไกล..... 3 |
| รพ.ของมหาวิทยาลัย (ระบุชื่อ)..... 4 | | ประเภทมี ท. (ไม่เสีย 30 บาท)..... 1 | ไม่สะดวกไปในเวลาทำการของสถานพยาบาลที่มีสิทธิ... 4 |
| รพ.สังกัดอื่นของรัฐ (ระบุชื่อ)..... 5 | ถ้าต้องจ่ายส่วนเกินจากที่เบิก | ประเภทไม่มี ท. (เสีย 30 บาท)..... 2 | ไม่มีค่าพาหนะ..... 5 |
| คลินิกเอกชน..... 6 | หน่วยงานได้ให้บันทึก เฉพาะส่วน ที่จ่ายเกิน | ประกันสังคม/กองทุนเงินทดแทน..... 3 | ข้า รอนาน..... 6 |
| รพ.เอกชน (ระบุชื่อ)..... 7 | | สวัสดิการข้าราชการหรือข้าราชการ | ไม่แน่ใจบริการ..... 7 |
| อื่น ๆ (ระบุ)..... 8 | | บำนาญ/รัฐวิสาหกิจ..... 4 | ถูกเลือกปฏิบัติ/บริการไม่ดี..... 8 |
| | | ประกันสุขภาพกับบริษัทประกัน..... 5 | แพทย์ พยาบาลดู..... 9 |
| | | สวัสดิการจัดโดยนายจ้าง..... 6 | แพทย์ไม่มีเวลาให้ซักถามอาการ/ไม่ให้ข้อมูล..... 10 |
| | | อื่น ๆ (ระบุ)..... 7 | แพทย์วินิจฉัยโรคไม่เก่ง/รักษาไม่หาย..... 11 |
| | | (ถ้าบันทึกที่ 0 - 7 ข้ามไปถาม HW33) | ไม่แน่ใจคุณภาพยา..... 12 |
| | | มีสวัสดิการฯ แต่ไม่ใช้..... 8 | ไม่ได้อยู่ในภูมิลาเนาที่ใช้สิทธิ..... 13 |
| | | (ถามต่อไป) | อื่น ๆ (ระบุ)..... 14 |
| HW29 | HW30 | HW31 | HW32 |
| <input type="checkbox"/> | <input type="text"/> | <input type="checkbox"/> | <input type="text"/> |
| <input type="checkbox"/> | <input type="text"/> | <input type="checkbox"/> | <input type="text"/> |
| <input type="checkbox"/> | <input type="text"/> | <input type="checkbox"/> | <input type="text"/> |
| <input type="checkbox"/> | <input type="text"/> | <input type="checkbox"/> | <input type="text"/> |
| <input type="checkbox"/> | <input type="text"/> | <input type="checkbox"/> | <input type="text"/> |
| <input type="checkbox"/> | <input type="text"/> | <input type="checkbox"/> | <input type="text"/> |
| <input type="checkbox"/> | <input type="text"/> | <input type="checkbox"/> | <input type="text"/> |
| <input type="checkbox"/> | <input type="text"/> | <input type="checkbox"/> | <input type="text"/> |
| 76 | 77 | 81 | 83 |

| ตอนที่ 2 การเจ็บป่วยและการไปรับบริการสาธารณสุข (ต่อ) | | | | | | | |
|---|---|--|--------------------------|--------------------------|--|---|--|
| ค. การเข้าพักรักษาตัวในสถานพยาบาลระหว่าง 12 เดือนก่อนวันสัมภาษณ์ (คนไข้ใน) | | | | | | | |
| ถามทุกคน | ถามเฉพาะผู้บันทึกรหัส 1 ใน HW33 | | | | | | |
| "ระหว่าง 12 เดือนก่อนวันสัมภาษณ์...(ชื่อ)...เคยป่วยจนต้องนอนในสถานพยาบาล (รวมทั้งการคลอดบุตร) หรือไม่?" | "ระหว่าง 12 เดือนก่อนวันสัมภาษณ์...(ชื่อ)...ป่วยจนต้องนอนในสถานพยาบาลกี่ครั้ง?" | "ระหว่าง 12 เดือนก่อนวันสัมภาษณ์...(ชื่อ)...เข้าพักรักษาในสถานพยาบาลใด?" บันทึกได้มากกว่า 1 คำตอบแต่ไม่เกิน 3 คำตอบตามลำดับครั้งที่เข้าพักรักษา (ถ้าเข้าพักรักษาเกิน 3 ครั้ง ให้บันทึกรายละเอียดของสถานพยาบาลที่เข้าพักรักษา 3 ครั้งสุดท้าย) บันทึกที่กรหัส โรงพยาบาลชุมชน (ระบุชื่อ)..... 1 โรงพยาบาลทั่วไป/ศูนย์ (ระบุชื่อ)..... 2 โรงพยาบาลของมหาวิทยาลัย (ระบุชื่อ)..... 3 โรงพยาบาลสังกัดอื่นของรัฐ (ระบุชื่อ)..... 4 โพลีคลินิกเอกชน..... 5 โรงพยาบาลเอกชน (ระบุชื่อ)..... 6 อื่น ๆ (ระบุ)..... 7 | | | ".....(ชื่อ)...ป่วยจนต้องนอนสถานพยาบาลครั้งสุดท้ายด้วยโรคอะไร?" ให้บันทึกชื่อโรคที่ป่วยจนต้องเข้าพักรักษาครั้งสุดท้าย ถ้าคลอดบุตร ให้บันทึก "คลอดบุตร" | "ทำไม...(ชื่อ)...จึงเลือกเข้าพักรักษาในสถานพยาบาลสุดท้าย?" ให้ระบุสาเหตุที่สำคัญที่สุด บันทึกที่กรหัส เลือกได้ตามระบุในประเด็น สังคม/บัตรทอง..... 1 ได้รับการส่งต่อจากร.พ..... 2 สถานพยาบาลอยู่ใกล้/ เดินทางสะดวก..... 3 บริการรวดเร็ว ทันใจ..... 4 ค่ารักษาพยาบาลไม่แพง..... 5 มีแพทย์ผู้เชี่ยวชาญ..... 6 มีเครื่องมือแพทย์ทันสมัย..... 7 เข้ารักษาฉุกเฉิน..... 8 มีฐานะยากจน..... 9 อื่น ๆ (ระบุ)..... 10 | |
| HW33 | HW34 | HW35 | HW36 | HW37 | HW38 | HW39 | |
| <input type="checkbox"/> | <input type="checkbox"/> <input type="checkbox"/> | <input type="checkbox"/> | <input type="checkbox"/> | <input type="checkbox"/> | <input type="checkbox"/> <input type="checkbox"/> <input type="checkbox"/> <input type="checkbox"/> | <input type="checkbox"/> <input type="checkbox"/> | |
| <input type="checkbox"/> | <input type="checkbox"/> <input type="checkbox"/> | <input type="checkbox"/> | <input type="checkbox"/> | <input type="checkbox"/> | <input type="checkbox"/> <input type="checkbox"/> <input type="checkbox"/> <input type="checkbox"/> | <input type="checkbox"/> <input type="checkbox"/> | |
| <input type="checkbox"/> | <input type="checkbox"/> <input type="checkbox"/> | <input type="checkbox"/> | <input type="checkbox"/> | <input type="checkbox"/> | <input type="checkbox"/> <input type="checkbox"/> <input type="checkbox"/> <input type="checkbox"/> | <input type="checkbox"/> <input type="checkbox"/> | |
| <input type="checkbox"/> | <input type="checkbox"/> <input type="checkbox"/> | <input type="checkbox"/> | <input type="checkbox"/> | <input type="checkbox"/> | <input type="checkbox"/> <input type="checkbox"/> <input type="checkbox"/> <input type="checkbox"/> | <input type="checkbox"/> <input type="checkbox"/> | |
| <input type="checkbox"/> | <input type="checkbox"/> <input type="checkbox"/> | <input type="checkbox"/> | <input type="checkbox"/> | <input type="checkbox"/> | <input type="checkbox"/> <input type="checkbox"/> <input type="checkbox"/> <input type="checkbox"/> | <input type="checkbox"/> <input type="checkbox"/> | |
| <input type="checkbox"/> | <input type="checkbox"/> <input type="checkbox"/> | <input type="checkbox"/> | <input type="checkbox"/> | <input type="checkbox"/> | <input type="checkbox"/> <input type="checkbox"/> <input type="checkbox"/> <input type="checkbox"/> | <input type="checkbox"/> <input type="checkbox"/> | |
| <input type="checkbox"/> | <input type="checkbox"/> <input type="checkbox"/> | <input type="checkbox"/> | <input type="checkbox"/> | <input type="checkbox"/> | <input type="checkbox"/> <input type="checkbox"/> <input type="checkbox"/> <input type="checkbox"/> | <input type="checkbox"/> <input type="checkbox"/> | |
| 85 | 86 | 88 | 89 | 90 | 91 | 94 | |

ตอนที่ 2 การเจ็บป่วยและการไปรับบริการสาธารณสุข (ต่อ)

ค. การเข้าพักรักษาตัวในสถานพยาบาลระหว่าง 12 เดือนก่อนวันสัมภาษณ์ (คนไข้ใน) (ต่อ)

| ถามเฉพาะผู้บันทึกที่ 1 ใน HW33 | | ถามเฉพาะผู้บันทึกที่ 8 ใน HW43 | | |
|--|---|---|---|---|
| <p>"...(ชื่อ)..เข้าพักรักษาในสถานพยาบาลสุดท้ายเป็นเวลากี่วัน?"</p> <p>ถ้าเข้าพักรักษาตั้งแต่ 98 วันขึ้นไป ให้บันทึก "98"</p> | <p>"ค่าใช้จ่ายสำหรับพาหนะไปและกลับทั้งหมดที่...(ชื่อ)....จ่ายในการเข้าพักรักษาในสถานพยาบาลสุดท้ายเป็นเงินเท่าไร?"</p> <p>ให้บันทึกค่าพาหนะสำหรับการรับ - ส่งผู้ป่วย</p> <p>ถ้าใช้รถส่วนตัวให้ประมาณเหมือนค่ารถรับจ้างในท้องถิ่น</p> | <p>"ค่ารักษาพยาบาลที่...(ชื่อ)....จ่ายในการเข้าพักรักษาในสถานพยาบาลสุดท้ายรวมเป็นเงินเท่าไร?"</p> <p>ให้บันทึกจำนวนเงิน (หน่วยเป็นบาท)</p> <p>ถ้ารักษาฟรี หรือเบิกจากหน่วยงาน ได้ทั้งหมดให้บันทึก "0"</p> <p>ถ้าต้องจ่ายส่วนเกินจากที่เบิกจากหน่วยงาน ให้บันทึกเฉพาะส่วนที่จ่ายเกิน</p> | <p>"การเข้าพักรักษาในสถานพยาบาลสุดท้าย...(ชื่อ)....ได้ใช้สวัสดิการค่ารักษาพยาบาลที่มีสิทธิหรือไม่?"</p> <p>บันทึกที่รหัส</p> <p>ไม่มีสวัสดิการ..... 0</p> <p>มีและใช้สวัสดิการฯ ที่จัดโดย</p> <p>บัตรประกันสุขภาพ (บัตรทอง)</p> <p>ประเภทมี ท. (ไม่เสีย 30 บาท)..... 1</p> <p>ประเภทไม่มี ท. (เสีย 30 บาท)..... 2</p> <p>ประกันสังคม/กองทุนเงินทดแทน..... 3</p> <p>สวัสดิการข้าราชการหรือข้าราชการบำนาญ/รัฐวิสาหกิจ..... 4</p> <p>ประกันสุขภาพกับบริษัทประกัน..... 5</p> <p>สวัสดิการจัดโดยนายจ้าง..... 6</p> <p>อื่น ๆ (ระบุ)..... 7</p> <p>(ถ้าบันทึกที่รหัส 0-7 ข้ามไปถาม HW45)</p> <p>มีสวัสดิการฯ แต่ไม่ใช้..... 8</p> <p>(ถามต่อไป)</p> | <p>"...(ชื่อ)...ไม่ใช้สิทธิที่มีเพราะเหตุใด?"</p> <p>ให้ระบุสาเหตุที่สำคัญที่สุด</p> <p>บันทึกที่รหัส</p> <p>เจ็บป่วยฉุกเฉิน..... 1</p> <p>เดินทางไม่สะดวก..... 2</p> <p>สถานพยาบาลอยู่ไกล..... 3</p> <p>ไม่มีค่าพาหนะ..... 4</p> <p>ไม่แน่ใจในบริการ..... 5</p> <p>ถูกเลือกปฏิบัติ/บริการไม่ได้..... 6</p> <p>แพทย์ พยาบาลดู..... 7</p> <p>แพทย์ไม่ปล่อยให้ซักถามอาการ/ไม่ให้ข้อมูล..... 8</p> <p>แพทย์วินิจฉัยโรคไม่เก่ง/รักษาไม่หาย..... 9</p> <p>ไม่แน่ใจในคุณภาพ..... 10</p> <p>ไม่ได้อยู่ในภูมิลำเนาที่ใช้สิทธิ..... 11</p> <p>สิทธิประโยชน์ไม่ครอบคลุม..... 12</p> <p>อื่น ๆ (ระบุ)..... 13</p> |
| HW40 | HW41 | HW42 | HW43 | HW44 |
| <input type="text"/> | <input type="text"/> | <input type="text"/> | <input type="text"/> | <input type="text"/> |
| <input type="text"/> | <input type="text"/> | <input type="text"/> | <input type="text"/> | <input type="text"/> |
| <input type="text"/> | <input type="text"/> | <input type="text"/> | <input type="text"/> | <input type="text"/> |
| <input type="text"/> | <input type="text"/> | <input type="text"/> | <input type="text"/> | <input type="text"/> |
| <input type="text"/> | <input type="text"/> | <input type="text"/> | <input type="text"/> | <input type="text"/> |
| <input type="text"/> | <input type="text"/> | <input type="text"/> | <input type="text"/> | <input type="text"/> |
| <input type="text"/> | <input type="text"/> | <input type="text"/> | <input type="text"/> | <input type="text"/> |
| <input type="text"/> | <input type="text"/> | <input type="text"/> | <input type="text"/> | <input type="text"/> |
| 97 | 99 | 102 | 103 | 107 |
| 108 | 109 | | | |

| ตอนที่ 2 การเจ็บป่วยและการไปรับบริการสาธารณสุข (ต่อ) | | | | | |
|--|--|--|---|---|---|
| ง. การรับบริการทันตกรรมระหว่าง 12 เดือนก่อนวันสัมภาษณ์ | | | | | |
| ถามทุกคน | ถามเฉพาะผู้บันทึกรหัส 1 ใน HW45 | | | | |
| "ระหว่าง 12 เดือนก่อนวันสัมภาษณ์...เคย...รับบริการทันตกรรมใดๆหรือไม่?" | "ระหว่าง 12 เดือนก่อนวันสัมภาษณ์...ไปรับบริการทันตกรรมกี่ครั้ง?" | ".....(ชื่อ).....ไปรับบริการทันตกรรมครั้งสุดท้ายที่ใด?" บันทึกรหัส สถานอนามัย/ศูนย์บริการสาธารณสุข/ ศูนย์สุขภาพชุมชนที่ ไม่มี ทันตภิบาล และทันตแพทย์มาบริการ..... 1 ที่ มี ทันตภิบาล/ทันตแพทย์มาบริการ..... 2 โรงพยาบาลชุมชน (ระบุชื่อ)..... 3 โรงพยาบาลทั่วไป/โรงพยาบาลศูนย์ (ระบุชื่อ)... 4 โรงพยาบาลของมหาวิทยาลัย (ระบุชื่อ)..... 5 โรงพยาบาลสังกัดอื่นของรัฐ (ระบุชื่อ)..... 6 คลินิกเอกชน..... 7 โรงพยาบาลเอกชน (ระบุชื่อ)..... 8 ร้านหมอชาวบ้าน หมอหมอเตอร์ไซด์ หมอรถปิคอัพ..... 9 หน่วยเคลื่อนที่ของหน่วยงานต่างๆ..... 10 โรงเรียน..... 11 อื่น ๆ (ระบุ)..... 12 | "บริการทันตกรรมที่.....(ชื่อ).....ได้รับการใช้บริการครั้งสุดท้าย?" บันทึกรหัส ตรวจสุขภาพ ในช่องปาก..... 0 อุดฟัน..... 2 รักษารากฟัน..... 3 ถอนฟัน..... 4 ใส่ฟันเทียม..... 5 ดัดฟัน จัดฟัน..... 6 ไม่ทราบ/ จำไม่ได้..... 7 อื่น ๆ (ระบุ)..... 8 | "ในการรับบริการทันตกรรมครั้งสุดท้าย.....(ชื่อ).....ได้ใช้สิทธิสวัสดิการค่ารักษาพยาบาลที่มีสิทธิหรือไม่?" บันทึกรหัส ไม่มีสวัสดิการ..... 00 มีและใช้สวัสดิการฯ ที่จัดโดย บัตรประกันสุขภาพ (บัตรทอง) ประเภทมี ท. ไม่เสีย 30 บาท... 01 ประเภทไม่มี ท. (เสีย 30 บาท)... 02 ประกันสังคม/กองทุนเงินทดแทน... 03 สวัสดิการข้าราชการหรือข้าราชการ บำนาญ/รัฐวิสาหกิจ..... 04 สวัสดิการจัดโดยนายจ้าง..... 05 ประกันสุขภาพกับบริษัทประกัน..... 06 อื่น ๆ (ระบุ)..... 07 มีสวัสดิการฯ แต่ไม่ใช้..... 08 มีสวัสดิการฯ แต่บริการที่ใช้ไม่อยู่ในสิทธิประโยชน์..... 09 | "ค่าบริการทันตกรรมที่.....(ชื่อ).....จ่ายในการรับบริการครั้งสุดท้ายรวมเป็นเงินเท่าไร?" บันทึกจำนวนเงิน (หน่วยเป็นบาท) ถ้ารับบริการฟรี หรือสามารถ นำไปเบิกจากหน่วยงานได้ทั้งหมด ให้บันทึก "0" ถ้าต้องจ่ายส่วนเกินจากที่เบิกจาก หน่วยงานได้ ให้บันทึก เฉพาะส่วนที่จ่ายเกิน |
| HW45 | HW46 | HW47 | HW48 | HW49 | HW50 |
| <input type="checkbox"/> | <input type="checkbox"/> | <input type="checkbox"/> | <input type="checkbox"/> | <input type="checkbox"/> | <input type="checkbox"/> |
| <input type="checkbox"/> | <input type="checkbox"/> | <input type="checkbox"/> | <input type="checkbox"/> | <input type="checkbox"/> | <input type="checkbox"/> |
| <input type="checkbox"/> | <input type="checkbox"/> | <input type="checkbox"/> | <input type="checkbox"/> | <input type="checkbox"/> | <input type="checkbox"/> |
| <input type="checkbox"/> | <input type="checkbox"/> | <input type="checkbox"/> | <input type="checkbox"/> | <input type="checkbox"/> | <input type="checkbox"/> |
| <input type="checkbox"/> | <input type="checkbox"/> | <input type="checkbox"/> | <input type="checkbox"/> | <input type="checkbox"/> | <input type="checkbox"/> |
| <input type="checkbox"/> | <input type="checkbox"/> | <input type="checkbox"/> | <input type="checkbox"/> | <input type="checkbox"/> | <input type="checkbox"/> |
| <input type="checkbox"/> | <input type="checkbox"/> | <input type="checkbox"/> | <input type="checkbox"/> | <input type="checkbox"/> | <input type="checkbox"/> |
| <input type="checkbox"/> | <input type="checkbox"/> | <input type="checkbox"/> | <input type="checkbox"/> | <input type="checkbox"/> | <input type="checkbox"/> |
| 111 | 112 | 114 | 116 | 117 | 119 123 |

ตอนที่ 3 การประเมินสถานะสุขภาพ

ถามเฉพาะผู้ตอบสัมภาษณ์ ด้วยตนเองที่มีอายุตั้งแต่ 15 ปีขึ้นไป

| ลำดับที่ | ถามเฉพาะผู้ตอบสัมภาษณ์ ด้วยตนเองที่มีอายุตั้งแต่ 15 ปีขึ้นไป | | | | |
|----------|---|--|---|--|---|
| | "เมื่อเปรียบเทียบสุขภาพ ...(ชื่อ)... ในวันนี้กับสุขภาพ เมื่อปีที่แล้ว เป็นอย่างไร?" บ้านที่กรหัส แยกว่ามาก..... 1 แยกว่าเล็กน้อย..... 2 เหมือนกัน..... 3 ดีกว่าเล็กน้อย..... 4 ดีกว่ามาก..... 5 | "เมื่อเปรียบเทียบสุขภาพของ ...(ชื่อ)... กับผู้อื่นที่มีอายุ เพศ ฐานะ หน้าที่การงาน และความเป็นอยู่ที่ คล้ายคลึงกับท่าน ท่านเห็นว่าเป็นอย่างไร?" บ้านที่กรหัส แยกว่ามาก..... 1 แยกว่าเล็กน้อย..... 2 เหมือนกัน..... 3 ดีกว่าเล็กน้อย..... 4 ดีกว่ามาก..... 5 | "ท่านเห็นว่าสุขภาพของท่าน เป็นอย่างไร?" บ้านที่กรหัส แย่มาก..... 1 แย..... 2 ปานกลาง..... 3 ดี..... 4 ดีมาก..... 5 | "ระหว่าง 1 เดือนก่อนวันสัมภาษณ์ ...(ชื่อ)... มีความยากลำบากในการ เคลื่อนไหวมือ แขนขา ลำตัว หรือทั้งร่างกาย หรือไม่?" บ้านที่กรหัส รุนแรงมาก..... 1 รุนแรง..... 2 ปานกลาง..... 3 เล็กน้อย..... 4 ไม่มีเลย..... 5 | "ระหว่าง 1 เดือนก่อนวันสัมภาษณ์ ...(ชื่อ)... มีความยากลำบาก ในการดูแลตัวเอง หรือไม่?" บ้านที่กรหัส (การดูแลตนเอง เช่น การแต่งตัว การทำความสะอาดร่างกาย การขับถ่าย เป็นต้น) บ้านที่กรหัส รุนแรงมาก..... 1 รุนแรง..... 2 ปานกลาง..... 3 เล็กน้อย..... 4 ไม่มีเลย..... 5 |
| SUB | HC1 | HC2 | HC3 | HC4 | HC5 |

| | | | | | |
|-----|--------------------------|--------------------------|--------------------------|--------------------------|--------------------------|
| 0 1 | <input type="checkbox"/> | <input type="checkbox"/> | <input type="checkbox"/> | <input type="checkbox"/> | <input type="checkbox"/> |
| 0 2 | <input type="checkbox"/> | <input type="checkbox"/> | <input type="checkbox"/> | <input type="checkbox"/> | <input type="checkbox"/> |
| 0 3 | <input type="checkbox"/> | <input type="checkbox"/> | <input type="checkbox"/> | <input type="checkbox"/> | <input type="checkbox"/> |
| 0 4 | <input type="checkbox"/> | <input type="checkbox"/> | <input type="checkbox"/> | <input type="checkbox"/> | <input type="checkbox"/> |
| 0 5 | <input type="checkbox"/> | <input type="checkbox"/> | <input type="checkbox"/> | <input type="checkbox"/> | <input type="checkbox"/> |
| 0 6 | <input type="checkbox"/> | <input type="checkbox"/> | <input type="checkbox"/> | <input type="checkbox"/> | <input type="checkbox"/> |
| 0 7 | <input type="checkbox"/> | <input type="checkbox"/> | <input type="checkbox"/> | <input type="checkbox"/> | <input type="checkbox"/> |
| 23 | 25 | 26 | 27 | 28 | 29 |

| ตอนที่ 3 การประเมินสถานะสุขภาพ (ต่อ) | | | | | |
|---|---|--|--|--|---|
| ถามเฉพาะผู้ตอบสัมภาษณ์ ด้วยตนเองที่มีอายุตั้งแต่ 15 ปีขึ้นไป | | | | | |
| "ระหว่าง 1 เดือนก่อน วันสัมภาษณ์(ชื่อ)....มี ความยากลำบากในการ ทำงานนอกบ้านหรือ การทำงานบ้าน หรือไม่?" "ถ้ามี อยู่ในระดับใด?" | "ระหว่าง 1 เดือนก่อน วันสัมภาษณ์.....(ชื่อ).... เจ็บป่วยหรือรู้สึกไม่สบาย หรือไม่?" "ถ้าเจ็บป่วยหรือรู้สึก ไม่สบาย อยู่ในระดับใด?" | "ระหว่าง 1 เดือนก่อน วันสัมภาษณ์.....(ชื่อ).... มีอาการผดผื่นหรือเจ็บปวด ในช่องปากหรือไม่?" "ถ้ามี อยู่ในระดับใด?" | "ระหว่าง 1 เดือนก่อน วันสัมภาษณ์.....(ชื่อ)..... มีความรู้สึกหดหู่ เศร้า เสียใจ หรือวิตกกังวล หรือไม่?" "ถ้ามี อยู่ในระดับใด?" | "ระหว่าง 1 เดือนก่อน วันสัมภาษณ์.....(ชื่อ)..... มีความยากลำบากในการ ตัดสินใจหรือจดจำ สิ่งต่าง ๆ หรือไม่?" "ถ้ามี อยู่ในระดับใด?" | "ระหว่าง 1 เดือนก่อน วันสัมภาษณ์.....(ชื่อ)..... มีความยากลำบาก ในการเข้าร่วมกิจกรรมกับ บุคคลอื่นหรือการเข้าร่วม ในสังคม/ชุมชน หรือไม่?" "ถ้ามี อยู่ในระดับใด?" |
| HC6 | HC7 | HC8 | HC9 | HC10 | HC11 |
| บันทึกรหัส รุนแรงมาก.....1 | บันทึกรหัส รุนแรงมาก.....1 | บันทึกรหัส รุนแรงมาก.....1 | บันทึกรหัส รุนแรงมาก.....1 | บันทึกรหัส รุนแรงมาก.....1 | บันทึกรหัส รุนแรงมาก.....1 |
| รุนแรง.....2 | รุนแรง.....2 | รุนแรง.....2 | รุนแรง.....2 | รุนแรง.....2 | รุนแรง.....2 |
| ปานกลาง.....3 | ปานกลาง.....3 | ปานกลาง.....3 | ปานกลาง.....3 | ปานกลาง.....3 | ปานกลาง.....3 |
| เล็กน้อย.....4 | เล็กน้อย.....4 | เล็กน้อย.....4 | เล็กน้อย.....4 | เล็กน้อย.....4 | เล็กน้อย.....4 |
| ไม่มีเลย.....5 | ไม่มีเลย.....5 | ไม่มีเลย.....5 | ไม่มีเลย.....5 | ไม่มีเลย.....5 | ไม่มีเลย.....5 |
| <input type="checkbox"/> | <input type="checkbox"/> | <input type="checkbox"/> | <input type="checkbox"/> | <input type="checkbox"/> | <input type="checkbox"/> |
| <input type="checkbox"/> | <input type="checkbox"/> | <input type="checkbox"/> | <input type="checkbox"/> | <input type="checkbox"/> | <input type="checkbox"/> |
| <input type="checkbox"/> | <input type="checkbox"/> | <input type="checkbox"/> | <input type="checkbox"/> | <input type="checkbox"/> | <input type="checkbox"/> |
| <input type="checkbox"/> | <input type="checkbox"/> | <input type="checkbox"/> | <input type="checkbox"/> | <input type="checkbox"/> | <input type="checkbox"/> |
| <input type="checkbox"/> | <input type="checkbox"/> | <input type="checkbox"/> | <input type="checkbox"/> | <input type="checkbox"/> | <input type="checkbox"/> |
| <input type="checkbox"/> | <input type="checkbox"/> | <input type="checkbox"/> | <input type="checkbox"/> | <input type="checkbox"/> | <input type="checkbox"/> |
| <input type="checkbox"/> | <input type="checkbox"/> | <input type="checkbox"/> | <input type="checkbox"/> | <input type="checkbox"/> | <input type="checkbox"/> |
| <input type="checkbox"/> | <input type="checkbox"/> | <input type="checkbox"/> | <input type="checkbox"/> | <input type="checkbox"/> | <input type="checkbox"/> |
| 30 | 31 | 32 | 33 | 34 | 35 |

| ตอนที่ 4 การสูบบุหรี่ | | ตอนที่ 5 การดื่มสุราหรือเครื่องดื่มมีแอลกอฮอล์ | | | | | | | |
|---|---|--|--|--|--------------------------|--------------------------|--------------------------|------------|------------|
| ถามเฉพาะผู้ที่มีอายุตั้งแต่ 11 ปีขึ้นไป | | | | | | | | | |
| "ปัจจุบัน...(ชื่อ)...สูบบุหรี่หรือไม่?" บันทึกรหัส สูบบุหรี่เป็นประจำ..... 1 สูบบุหรี่นาน ๆ ครั้ง..... 2 ไม่สูบบุหรี่แต่เคยสูบบุหรี่เป็นประจำ..... 3 เคยสูบบุหรี่นาน ๆ ครั้ง..... 4 (ถ้าบันทึกรหัส 1-4 ถามต่อไป) ไม่สูบบุหรี่และไม่เคยสูบบุหรี่..... 5 (ข้ามไปถาม HC15) | ถามเฉพาะผู้บันทึก รหัส 1-4 ใน HC12 "...(ชื่อ)...เริ่มสูบบุหรี่ตั้งแต่อายุเท่าไร?" ให้บันทึกอายุเต็มปี สำหรับผู้ตอบรหัส 3 หรือ 4 ใน HC12 บันทึกข้อนี้แล้วข้ามไปถาม HC15 | ถามเฉพาะผู้บันทึก รหัส 1 หรือ 2 ใน HC12 "โดยเฉลี่ย...(ชื่อ)...สูบบุหรี่ประมาณวันละกี่มวน?" ให้บันทึกจำนวนมวนที่สูบบุหรี่โดยเฉลี่ยต่อ 1 วัน ถ้าน้อยกว่า 1 มวน บันทึก "1" | "ปัจจุบัน...(ชื่อ)...ดื่มสุราหรือเครื่องดื่มมีแอลกอฮอล์หรือไม่?" "ถ้าดื่ม ดื่มบ่อยแค่ไหน?" บันทึกรหัส ไม่ดื่ม..... 1 (ข้ามไปถาม HC19) ดื่ม ดื่มทุกวัน..... 2 ดื่มค่อนข้างบ่อย (3 - 4 ครั้ง/สัปดาห์)..... 3 ดื่มเป็นบางวัน (1 - 2 ครั้ง/สัปดาห์)..... 4 ดื่มเดือนละ 1 - 2 ครั้ง..... 5 ดื่มนาน ๆ ครั้ง..... 6 (ถ้าบันทึกรหัส 2-6 ถามต่อไป) | "...(ชื่อ)...ดื่มสุราหรือเครื่องดื่มมีแอลกอฮอล์ประเภทใดบ้าง?" ตอบได้มากกว่า 1 คำตอบ แต่ไม่เกิน 3 คำตอบ โดยให้เรียงลำดับคำตอบที่ดื่มจากมากไปน้อย บันทึกรหัส เหล้าหมัก (กระแช่, สาโท, อุ, เหล้าพื้นบ้าน)..... 1 เบียร์..... 2 ไวน์..... 3 เหล้ากลั่น (วิสกี้, เชียงซุน, บรันดี, แมงไซเง และอื่น ๆ)..... 4 เหล้าขาว..... 5 ยาตองเหล้า..... 6 อื่นๆ (ระบุ)..... 7 | | | คำตอบที่ 1 | คำตอบที่ 2 | คำตอบที่ 3 |
| | HC12 | HC13 | HC14 | HC15 | HC16 | HC17 | HC18 | | |
| <input type="checkbox"/> | <input type="checkbox"/> | <input type="checkbox"/> | <input type="checkbox"/> | <input type="checkbox"/> | <input type="checkbox"/> | <input type="checkbox"/> | <input type="checkbox"/> | | |
| <input type="checkbox"/> | <input type="checkbox"/> | <input type="checkbox"/> | <input type="checkbox"/> | <input type="checkbox"/> | <input type="checkbox"/> | <input type="checkbox"/> | <input type="checkbox"/> | | |
| <input type="checkbox"/> | <input type="checkbox"/> | <input type="checkbox"/> | <input type="checkbox"/> | <input type="checkbox"/> | <input type="checkbox"/> | <input type="checkbox"/> | <input type="checkbox"/> | | |
| <input type="checkbox"/> | <input type="checkbox"/> | <input type="checkbox"/> | <input type="checkbox"/> | <input type="checkbox"/> | <input type="checkbox"/> | <input type="checkbox"/> | <input type="checkbox"/> | | |
| <input type="checkbox"/> | <input type="checkbox"/> | <input type="checkbox"/> | <input type="checkbox"/> | <input type="checkbox"/> | <input type="checkbox"/> | <input type="checkbox"/> | <input type="checkbox"/> | | |
| <input type="checkbox"/> | <input type="checkbox"/> | <input type="checkbox"/> | <input type="checkbox"/> | <input type="checkbox"/> | <input type="checkbox"/> | <input type="checkbox"/> | <input type="checkbox"/> | | |
| <input type="checkbox"/> | <input type="checkbox"/> | <input type="checkbox"/> | <input type="checkbox"/> | <input type="checkbox"/> | <input type="checkbox"/> | <input type="checkbox"/> | <input type="checkbox"/> | | |
| <input type="checkbox"/> | <input type="checkbox"/> | <input type="checkbox"/> | <input type="checkbox"/> | <input type="checkbox"/> | <input type="checkbox"/> | <input type="checkbox"/> | <input type="checkbox"/> | | |
| 36 | 37 | 39 | 41 | 42 | 43 | 44 | | | |

| ตอนที่ 6 ความปลอดภัยในการขับขี่/โดยสารรถ | | | |
|---|---|---|---|
| ถามเฉพาะผู้ที่มีอายุตั้งแต่ 11 ปีขึ้นไป | | ถามทุกคน | |
| "ตามปกติ...(ชื่อ)...ขับรถยนต์/ ขี่รถจักรยานยนต์หรือไม่?" | ถามเฉพาะผู้บันทึก รหัส 2-6 ใน HC15 และ รหัส 1-3 ใน HC19 | "ตามปกติ...(ชื่อ)...ขับหรือ โดยสารรถยนต์ตอนหน้าแล้ว คาดเข็มขัดนิรภัยหรือไม่?" | "ตามปกติ...(ชื่อ)...ขี่หรือ โดยสารรถจักรยานยนต์แล้ว สวมหมวกกันน็อคหรือไม่?" |
| | บันทึก "ระหว่าง 1 เดือนก่อนวันสัมภาษณ์ ก่อนขับรถยนต์ / ขี่รถจักรยานยนต์ ...(ชื่อ)...เคยดื่มสุราหรือเครื่องดื่ม มึนเมา หรือไม่?" "ถ้าเคย ป่อยแค่ไหน?" | | |
| บันทึก ขับรถยนต์..... 1 | บันทึก "ถ้าบันทึกรหัส 1-3 ตามต่อไป) | บันทึก ไม่เคยขับและโดยสาร ตอนหน้า..... 1 | บันทึก ไม่เคยขี่และโดยสาร..... 1 |
| บันทึก ขี่รถจักรยานยนต์..... 2 | บันทึก ไม่เคย..... 1 | บันทึก ขับหรือโดยสารตอนหน้าและ ใช้ทุกครั้ง..... 2 | บันทึก ขี่หรือโดยสาร และสวมทุกครั้ง..... 2 |
| บันทึก ขับและขี่รถ..... 3 | บันทึก เคย..... 2 | บันทึก ใช้เป็นบางครั้ง..... 3 | บันทึก สวมเป็นบางครั้ง..... 3 |
| บันทึก ไม่ขับ / ขี่รถ..... 4 (ข้ามไปถาม HC21) | บันทึก เป็นประจำ..... 2 | บันทึก ไม่เคยใช้..... 4 | บันทึก ไม่เคยสวม..... 4 |
| | บันทึก เป็นบางครั้ง..... 3 | บันทึก รถไม่มีเข็มขัดนิรภัย..... 5 | บันทึก อื่น ๆ (ระบุ)..... 5 |
| | | บันทึก อื่น ๆ (ระบุ)..... 6 | |
| HC19 | HC20 | HC21 | HC22 |
| <input type="checkbox"/> | <input type="checkbox"/> | <input type="checkbox"/> | <input type="checkbox"/> |
| <input type="checkbox"/> | <input type="checkbox"/> | <input type="checkbox"/> | <input type="checkbox"/> |
| <input type="checkbox"/> | <input type="checkbox"/> | <input type="checkbox"/> | <input type="checkbox"/> |
| <input type="checkbox"/> | <input type="checkbox"/> | <input type="checkbox"/> | <input type="checkbox"/> |
| <input type="checkbox"/> | <input type="checkbox"/> | <input type="checkbox"/> | <input type="checkbox"/> |
| <input type="checkbox"/> | <input type="checkbox"/> | <input type="checkbox"/> | <input type="checkbox"/> |
| <input type="checkbox"/> | <input type="checkbox"/> | <input type="checkbox"/> | <input type="checkbox"/> |
| 45 | 46 | 47 | 48 |

| ตอนที่ 7 การบาดเจ็บหรืออุบัติเหตุ | | | | | | | ผู้ตอบสัมภาษณ์ | | | | |
|--|---|---|---|--------------------------|--------------------------|--------------------------|--------------------------|------------|------------|----------|--|
| ถามทุกคน | ถามเฉพาะผู้บันทึกรหัส 3-5 ใน HC23 | | | | | | | | | | |
| <p>ระหว่าง 1 เดือนก่อนวันสัมภาษณ์(ชื่อ).....เคยได้รับบาดเจ็บหรือ ประสบอุบัติเหตุ หรือไม่?</p> <p>บันทึกรหัส</p> <p>ไม่เคย..... 1</p> <p>เคย</p> <p>เพียงเล็กน้อยไม่ต้องหยุด</p> <p>กิจกรรมประจำวันและไม่ได้ไป รับการรักษาพยาบาล..... 2</p> <p>ไม่สามารปฏิบัติ</p> <p>กิจกรรมประจำวันได้..... 3</p> <p>ต้องไปรับการรักษาพยาบาล..... 4</p> <p>ทั้ง รหัส 3 และ 4 5</p> <p>(ถ้าบันทึกรหัส 1 หรือ 2 ให้ข้ามไปถาม Response)</p> <p>(ถ้าบันทึกรหัส 3 - 5 ให้ถามต่อไป)</p> | <p>"การบาดเจ็บหรืออุบัติเหตุที่.....(ชื่อ).....ได้รับ เกิดจากสาเหตุใด?"</p> <p>บันทึกได้มากกว่า 1 คำตอบ แต่ไม่เกิน 3 คำตอบ โดยเรียงลำดับ ตามระดับความรุนแรงของการได้รับบาดเจ็บหรืออุบัติเหตุ</p> <p>บันทึกรหัส</p> <p>พลัดตกหกล้ม..... 1</p> <p>ของมีคมบาด/ทิ่ม/แทง..... 2</p> <p>ถูกไฟ/น้ำร้อนลวก..... 3</p> <p>ถูกลีศมีพิษกัดหรือต่อย/ถูกลีศตำหรือตำ..... 4</p> <p>อุบัติเหตุจากยานพาหนะทางบก..... 5</p> <p>อุบัติเหตุจากยานพาหนะทางน้ำ/ทางอากาศ..... 6</p> <p>ตกน้ำ/จมน้ำ/อุบัติเหตุทางน้ำ (ยกเว้นยานพาหนะทางน้ำ)..... 7</p> <p>ไฟฟ้าช็อต..... 8</p> <p>การเล่นกีฬา..... 9</p> <p>ถูกทำร้ายร่างกาย..... 10</p> <p>การชน/กระแทก โดยวัสดุ/สิ่งของแขวน และแฉวย..... 11</p> <p>การตกจากที่สูง..... 12</p> <p>จากการทำงาน..... 13</p> <p>อื่นๆ (ระบุ)..... 14</p> | <p>"การบาดเจ็บหรืออุบัติเหตุที่.....(ชื่อ).....ได้รับ เกิดขึ้นในสถานที่ใด?"</p> <p>บันทึกรหัสให้ตรงกับสาเหตุการบาดเจ็บใน</p> <p>HC24, HC25 และ HC26 ตามลำดับ</p> <p>บันทึกรหัส</p> <p>ภายในบ้าน..... 1</p> <p>บริเวณบ้าน..... 2</p> <p>บนท้องถนน..... 3</p> <p>ในทุ่งนา/ไร่..... 4</p> <p>ในโรงงาน..... 5</p> <p>ในสำนักงาน/ร้านค้า..... 6</p> <p>ในโรงเรียน..... 7</p> <p>ในแหล่งน้ำ..... 8</p> <p>ที่สาธารณะ..... 9</p> <p>อื่นๆ (ระบุ)..... 10</p> | <p>บันทึกรหัส</p> <p>ตนเอง..... 1</p> <p>ผู้อื่นตอบแทน..... 2</p> | คำตอบที่ 1 | คำตอบที่ 2 | คำตอบที่ 3 | คำตอบที่ 1 | คำตอบที่ 2 | คำตอบที่ 3 | Response | |
| HC23 | HC24 | HC25 | HC26 | HC27 | HC28 | HC29 | Response | | | | |
| <input type="checkbox"/> | <input type="checkbox"/> | <input type="checkbox"/> | <input type="checkbox"/> | <input type="checkbox"/> | <input type="checkbox"/> | <input type="checkbox"/> | <input type="checkbox"/> | | | | |
| <input type="checkbox"/> | <input type="checkbox"/> | <input type="checkbox"/> | <input type="checkbox"/> | <input type="checkbox"/> | <input type="checkbox"/> | <input type="checkbox"/> | <input type="checkbox"/> | | | | |
| <input type="checkbox"/> | <input type="checkbox"/> | <input type="checkbox"/> | <input type="checkbox"/> | <input type="checkbox"/> | <input type="checkbox"/> | <input type="checkbox"/> | <input type="checkbox"/> | | | | |
| <input type="checkbox"/> | <input type="checkbox"/> | <input type="checkbox"/> | <input type="checkbox"/> | <input type="checkbox"/> | <input type="checkbox"/> | <input type="checkbox"/> | <input type="checkbox"/> | | | | |
| <input type="checkbox"/> | <input type="checkbox"/> | <input type="checkbox"/> | <input type="checkbox"/> | <input type="checkbox"/> | <input type="checkbox"/> | <input type="checkbox"/> | <input type="checkbox"/> | | | | |
| <input type="checkbox"/> | <input type="checkbox"/> | <input type="checkbox"/> | <input type="checkbox"/> | <input type="checkbox"/> | <input type="checkbox"/> | <input type="checkbox"/> | <input type="checkbox"/> | | | | |
| <input type="checkbox"/> | <input type="checkbox"/> | <input type="checkbox"/> | <input type="checkbox"/> | <input type="checkbox"/> | <input type="checkbox"/> | <input type="checkbox"/> | <input type="checkbox"/> | | | | |
| 49 | 50 | 52 | 54 | 56 | 58 | 60 | 62 | | | | |

โรคเรื้อรังหรือโรคประจำตัว

| โรคเรื้อรัง | | | |
|--|----------------------------------|----------------------------|----------------------------|
| หมายถึง โรคที่มีผลก่อให้เกิดความผิดปกติ ความบกพร่อง หรือความไม่สมบูรณ์ของร่างกาย โดยผลที่อาจตามมาคือมีความพิการหรืออยู่ไม่สามารถแก้ไขให้ดีขึ้น จำเป็นต้องมีการดูแลจากผู้ที่มีความรู้ถูกต้องเพื่อฟื้นฟูสภาพให้สามารถดำรงชีวิตอยู่ได้ตามสภาพของการเจ็บป่วยนั้น | | | |
| รายชื่อโรคเรื้อรัง | | | |
| รหัส ชื่อโรค | รหัส ชื่อโรค | รหัส ชื่อโรค | รหัส ชื่อโรค |
| 0101 หอบหืด | 0401 ความดันโลหิตสูง | 0805 มะเร็งในช่องปาก | 1202 ปวดเข่า (เรื้อรัง) |
| 0102 ถุงลมโป่งพอง | 0403 หลอดเลือดสมองอุดตัน | 0806 มะเร็งต่อมทอนซิล | 1203 โรครูมาตอยด์ |
| 0104 วัณโรค | 0404 หัวใจตีบ, หลอดเลือดหัวใจ | 0823 ประสาทหูเสื่อม, หูตึง | 1211 มะเร็งในกระดูกสันหลัง |
| 0111 มะเร็งในหลอดลม | 0405 ไชมันในเลือดสูง | 0833 ต้อกระจก | 1212 ปวดคอ (เรื้อรัง) |
| 0112 มะเร็งปอด | 0411 หัวใจรั่ว | 0904 มะเร็งในมดลูก, | 1301 ลมชัก, ลมบ้าหมู |
| 0210 มะเร็งในลำไส้, | 0413 หัวใจโต, โรคกล้ามเนื้อหัวใจ | มะเร็งปากมดลูก | 1303 พิษสุราเรื้อรัง |
| มะเร็งกระเพาะอาหาร, | 0518 โปลิโอ (ที่อยู่ระหว่างการ | 0905 มะเร็งเต้านม | 1305 ความจำเสื่อม, |
| มะเร็งในช่องท้อง | รักษา หรือโรคแทรกซ้อน | 1101 เบาหวาน | สมองเสื่อม |
| 0221 ตับแข็ง, มะเร็งตับ, | ที่เกิดจากโปลิโอ) | 1102 ไทรอยด์ | 1307 มะเร็งในสมอง |
| ไขมันแทรกในเซลล์ตับ | 0520 เอ็ดส์ | 1103 คอพอก | 1418 ทาลัสซีเมีย |
| 0224 นิ้วในถุงน้ำดี | 0521 โรคเรื้อน | 1104 เก๊าท์ | 1432 มะเร็งในเม็ดเลือด |
| 0226 มะเร็งต่อมหน้าเหลือง | 0522 วัณโรคต่อมหน้าเหลือง | 1105 โลหิตจาง, เลือดน้อย, | 1502 มะเร็งอื่น ๆ หรือ |
| 0302 ไตวาย, ไตพิการ, โรคไต | 0523 วัณโรคกระดูก | เกล็ดเลือดต่ำ | ไม่ระบุที่ |
| 0311 ต่อมลูกหมากโต | 0610 มะเร็งผิวหนัง | 1201 ปวดหลัง (เรื้อรัง) | |
| 0313 มะเร็งต่อมลูกหมาก | 0701 แพ้อากาศ | | |

| โรคประจำตัว |
|---|
| หมายถึง โรคที่ป่วยติดต่อกันตั้งแต่ 3 เดือนขึ้นไปแล้วยังรักษาไม่หาย ต้องทำการรักษาต่อไป (สามารถรักษาให้หายได้) เช่น ปวดศีรษะ ปวดหัวไมเกรน ปวดตามบริเวณต่าง ๆ ของระยางส่วนบน (ไหล่ คอ ข้อมือ หรือมือ) ปวดตามอวัยวะต่าง ๆ ตามัว โรคตาอื่น ๆ โรคหูอื่น ๆ โรคซึมเศร้า โรคจิตประสาทอื่น ๆ โรคกระเพาะอาหาร เป็นต้น |

คณะผู้จัดทำ CD - ROM

หน่วยงานเจ้าของเรื่อง

กลุ่มสถิติประชากรและสังคม

สำนักสถิติเศรษฐกิจและสังคม

โทร. 0 2281 0333 ต่อ 1217 - 1219

หน่วยงานผลิตและออกแบบ

กลุ่มบูรณาการข้อมูลสถิติ

สำนักสถิติพยากรณ์

โทร. 0 2281 0333 ต่อ 1415 - 1418



ตารางสถิติในรูปแบบ Format Excel

Statistical Tables are in the Excel Format

ทั้งราชอาณาจักร
Whole Kingdom

ตารางสถิติในรูปแบบ Format Excel

ทั่วราชอาณาจักร

- | | | |
|----------|----|---|
| ตารางที่ | 1 | จำนวนและร้อยละของประชากร จำแนกตามการได้รับสวัสดิการด้านคำรักษาพยาบาล หมวดอายุ เพศและเขตการปกครอง |
| ตารางที่ | 2 | จำนวนประชากรที่ได้รับสวัสดิการด้านคำรักษาพยาบาล จำแนกตามประเภทสวัสดิการ คำรักษาพยาบาล หมวดอายุ เพศและเขตการปกครอง |
| ตารางที่ | 3 | จำนวนประชากรที่ได้รับบัตรประกันสุขภาพ (บัตรทอง) จำแนกตามประเภทสถานพยาบาล ลำดับที่ 1 ที่ระบุนับบัตรประกันสุขภาพ เพศและเขตการปกครอง |
| ตารางที่ | 4 | ร้อยละของผู้ตอบสัมภาษณ์ด้วยตนเองอายุ 15 ปีขึ้นไปที่ได้รับบัตรประกันสุขภาพ (บัตรทอง) จำแนกตามความพึงพอใจในสถานพยาบาลลำดับที่ 1 ที่ระบุนับบัตรประกันสุขภาพ เพศและเขตการปกครอง |
| ตารางที่ | 5 | ร้อยละของผู้ตอบสัมภาษณ์ด้วยตนเองอายุ 15 ปีขึ้นไปที่ได้รับบัตรประกันสุขภาพ (บัตรทอง) จำแนกตามสาเหตุไม่พอใจในสถานพยาบาลลำดับที่ 1 ที่ระบุนับบัตรประกันสุขภาพ เพศและเขตการปกครอง |
| ตารางที่ | 6 | จำนวนประชากรที่ได้รับบัตรประกันสุขภาพ (บัตรทอง) จำแนกตามประเภทสถานพยาบาล ลำดับที่ 2 ที่ระบุนับบัตรประกันสุขภาพ เพศและเขตการปกครอง |
| ตารางที่ | 7 | ร้อยละของผู้ตอบสัมภาษณ์ด้วยตนเองอายุ 15 ปีขึ้นไปที่ได้รับบัตรประกันสุขภาพ (บัตรทอง) จำแนกตามความพึงพอใจในสถานพยาบาลลำดับที่ 2 ที่ระบุนับบัตรประกันสุขภาพ เพศและเขตการปกครอง |
| ตารางที่ | 8 | ร้อยละของผู้ตอบสัมภาษณ์ด้วยตนเองอายุ 15 ปีขึ้นไปที่ได้รับบัตรประกันสุขภาพ (บัตรทอง) จำแนกตามสาเหตุไม่พอใจในสถานพยาบาลลำดับที่ 2 ที่ระบุนับบัตรประกันสุขภาพ เพศและเขตการปกครอง |
| ตารางที่ | 9 | จำนวนและร้อยละของประชากร จำแนกตามการป่วยหรือรู้สึกไม่สบายระหว่าง 1 เดือนก่อนวันสัมภาษณ์ หมวดอายุ เพศและเขตการปกครอง |
| ตารางที่ | 10 | จำนวนประชากรที่ป่วยหรือรู้สึกไม่สบายระหว่าง 1 เดือนก่อนวันสัมภาษณ์ จำแนกตามจำนวนครั้งที่ป่วย เพศและเขตการปกครอง |
| ตารางที่ | 11 | จำนวนประชากรที่ป่วยหรือรู้สึกไม่สบายระหว่าง 1 เดือนก่อนวันสัมภาษณ์ จำแนกตามกลุ่มโรคหรืออาการที่ป่วยครั้งสุดท้าย เพศและเขตการปกครอง |
| ตารางที่ | 12 | จำนวนประชากรที่ป่วยหรือรู้สึกไม่สบายระหว่าง 1 เดือนก่อนวันสัมภาษณ์ จำแนกตามผู้วินิจฉัยโรค เพศและเขตการปกครอง |
| ตารางที่ | 13 | จำนวนประชากรที่ป่วยหรือรู้สึกไม่สบายระหว่าง 1 เดือนก่อนวันสัมภาษณ์ จำแนกตามการหยุดปฏิบัติกิจวัตรประจำวัน ระยะเวลาที่หยุดกิจวัตรประจำวัน เพศและเขตการปกครอง |

ตารางสถิติในรูปแบบ Format Excel (ต่อ)

ทั้วราชอาณาจักร

- | | | |
|----------|----|---|
| ตารางที่ | 14 | จำนวนประชากรที่ป่วยหรือรู้สึกไม่สบายระหว่าง 1 เดือนก่อนวันสัมภาษณ์ จำแนกตามวิธีการรักษาพยาบาลในการป่วยครั้งสุดท้าย เพศและเขตการปกครอง |
| ตารางที่ | 15 | จำนวนประชากรที่ป่วยหรือรู้สึกไม่สบายระหว่าง 1 เดือนก่อนวันสัมภาษณ์ จำแนกตามค่ารักษาพยาบาลรวมที่ใช้ในการป่วยครั้งสุดท้าย เพศและเขตการปกครอง |
| ตารางที่ | 16 | จำนวนประชากรที่ป่วยหรือรู้สึกไม่สบายระหว่าง 1 เดือนก่อนวันสัมภาษณ์ จำแนกตาม สวัสดิการค่ารักษาพยาบาลที่ใช้ในการป่วยครั้งสุดท้าย เพศและเขตการปกครอง |
| ตารางที่ | 17 | จำนวนประชากรที่ป่วยหรือรู้สึกไม่สบายระหว่าง 1 เดือนก่อนวันสัมภาษณ์ และไม่ได้ใช้ สวัสดิการค่ารักษาพยาบาลที่มี จำแนกตามสาเหตุที่ไม่ได้ใช้สิทธิค่ารักษาพยาบาล ในการป่วยครั้งสุดท้าย เพศและเขตการปกครอง |
| ตารางที่ | 18 | จำนวนและร้อยละของประชากร จำแนกตามการมีโรคเรื้อรังหรือโรคประจำตัว หมวดอายุ เพศและเขตการปกครอง |
| ตารางที่ | 19 | จำนวนประชากรที่มีโรคเรื้อรังหรือโรคประจำตัว จำแนกตามกลุ่มโรค เพศและเขตการปกครอง |
| ตารางที่ | 20 | จำนวนประชากรที่มีโรคเรื้อรังหรือโรคประจำตัว จำแนกตามการนัดพบแพทย์ ระหว่าง 1 เดือนก่อนวันสัมภาษณ์ จำนวนครั้งที่ไปใช้บริการ เพศและเขตการปกครอง |
| ตารางที่ | 21 | จำนวนประชากรที่มีโรคเรื้อรังหรือโรคประจำตัวและใช้บริการตามที่แพทย์นัด ระหว่าง 1 เดือนก่อนวันสัมภาษณ์ จำแนกตามประเภทสถานพยาบาล เพศและเขตการปกครอง |
| ตารางที่ | 22 | จำนวนประชากรที่มีโรคเรื้อรังหรือโรคประจำตัวและใช้บริการตามที่แพทย์นัด ระหว่าง 1 เดือนก่อนวันสัมภาษณ์ จำแนกตามค่ารักษาพยาบาลในการใช้บริการ ครั้งสุดท้าย เพศและเขตการปกครอง |
| ตารางที่ | 23 | จำนวนประชากรที่มีโรคเรื้อรังหรือโรคประจำตัวและใช้บริการตามที่แพทย์นัด ระหว่าง 1 เดือนก่อนวันสัมภาษณ์ จำแนกตามสวัสดิการค่ารักษาพยาบาลที่ใช้ เพศและเขตการปกครอง |
| ตารางที่ | 24 | จำนวนประชากรที่มีโรคเรื้อรังหรือโรคประจำตัวที่ใช้บริการตามที่แพทย์นัด ระหว่าง 1 เดือนก่อนวันสัมภาษณ์และไม่ใช่สิทธิค่ารักษาพยาบาลที่มี จำแนกตาม สาเหตุที่ไม่ได้ใช้สิทธิค่ารักษาพยาบาล เพศและเขตการปกครอง |
| ตารางที่ | 25 | จำนวนและร้อยละของประชากร จำแนกตามการเข้าพักรักษาในสถานพยาบาล ระหว่าง 12 เดือนก่อนวันสัมภาษณ์ หมวดอายุ เพศและเขตการปกครอง |

ตารางสถิติในรูปแบบ Format Excel (ต่อ)

ทั่วราชอาณาจักร

- ตารางที่ 40 จำนวนประชากรที่รับบริการทันตกรรมระหว่าง 12 เดือนก่อนวันสัมภาษณ์ จำแนกตามค่าบริการทันตกรรมที่ใช้ในการรับบริการครั้งสุดท้าย เพศและเขตการปกครอง
- ตารางที่ 41 ร้อยละของผู้ตอบสัมภาษณ์ด้วยตนเองอายุ 15 ปีขึ้นไป จำแนกตามการเปรียบเทียบระดับสุขภาพของตนเองในปัจจุบันกับปีที่ผ่านมา หมวดอายุ เพศและเขตการปกครอง
- ตารางที่ 42 ร้อยละของผู้ตอบสัมภาษณ์ด้วยตนเองอายุ 15 ปีขึ้นไป จำแนกตามการเปรียบเทียบระดับสุขภาพของตนเองกับผู้อื่นที่มีอายุ เพศ สถานะ หน้าที่การงานและความเป็นอยู่ที่คล้ายคลึงกับผู้ตอบสัมภาษณ์ หมวดอายุ เพศและเขตการปกครอง
- ตารางที่ 43 ร้อยละของผู้ตอบสัมภาษณ์ด้วยตนเองอายุ 15 ปีขึ้นไป จำแนกตามระดับสุขภาพของตนเองในปัจจุบัน หมวดอายุ เพศและเขตการปกครอง
- ตารางที่ 44 ร้อยละของผู้ตอบสัมภาษณ์ด้วยตนเองอายุ 15 ปีขึ้นไป จำแนกตามระดับความรุนแรงของความยากลำบากในการเคลื่อนไหว ระหว่าง 1 เดือนก่อนวันสัมภาษณ์ หมวดอายุ เพศและเขตการปกครอง
- ตารางที่ 45 ร้อยละของผู้ตอบสัมภาษณ์ด้วยตนเองอายุ 15 ปีขึ้นไป จำแนกตามระดับความรุนแรงของความยากลำบากในการดูแลตัวเอง ระหว่าง 1 เดือนก่อนวันสัมภาษณ์ หมวดอายุ เพศและเขตการปกครอง
- ตารางที่ 46 ร้อยละของผู้ตอบสัมภาษณ์ด้วยตนเองอายุ 15 ปีขึ้นไป จำแนกตามระดับความรุนแรงของความยากลำบากในการทำงานนอกบ้านหรือทำงานบ้าน ระหว่าง 1 เดือนก่อนวันสัมภาษณ์ หมวดอายุ เพศและเขตการปกครอง
- ตารางที่ 47 ร้อยละของผู้ตอบสัมภาษณ์ด้วยตนเองอายุ 15 ปีขึ้นไป จำแนกตามระดับความรุนแรงของการป่วยหรือรู้สึกไม่สบาย ระหว่าง 1 เดือนก่อนวันสัมภาษณ์ หมวดอายุ เพศและเขตการปกครอง
- ตารางที่ 48 ร้อยละของผู้ตอบสัมภาษณ์ด้วยตนเองอายุ 15 ปีขึ้นไป จำแนกตามระดับความรุนแรงของการผิดปกติหรือเจ็บปวดในช่องปาก ระหว่าง 1 เดือนก่อนวันสัมภาษณ์ หมวดอายุ เพศและเขตการปกครอง
- ตารางที่ 49 ร้อยละของผู้ตอบสัมภาษณ์ด้วยตนเองอายุ 15 ปีขึ้นไป จำแนกตามระดับความรุนแรงของความรู้สึก หดหู่ เศร้า เสียใจ หรือวิตกกังวล ระหว่าง 1 เดือนก่อนวันสัมภาษณ์ หมวดอายุ เพศและเขตการปกครอง
- ตารางที่ 50 ร้อยละของผู้ตอบสัมภาษณ์ด้วยตนเองอายุ 15 ปีขึ้นไป จำแนกตามระดับความรุนแรงของความยากลำบากในการตั้งสมาธิ หรือจดจำสิ่งต่าง ๆ ระหว่าง 1 เดือนก่อนวันสัมภาษณ์ หมวดอายุ เพศและเขตการปกครอง

ตารางสถิติในรูปแบบ Format Excel (ต่อ)

ทั่วราชอาณาจักร

- ตารางที่ 51 ร้อยละของผู้ตอบสัมภาษณ์ด้วยตนเองอายุ 15 ปีขึ้นไป จำแนกตามระดับความรุนแรงของความยากลำบากในการร่วมกิจกรรมกับบุคคลอื่น หรือการเข้าร่วมในสังคม/ชุมชน ระหว่าง 1 เดือนก่อน วันสัมภาษณ์ หมวดอายุ เพศและเขตการปกครอง
- ตารางที่ 52 จำนวนประชากรอายุ 11 ปีขึ้นไป จำแนกตามพฤติกรรมการสูบบุหรี่ หมวดอายุ เพศและเขตการปกครอง
- ตารางที่ 53 จำนวนประชากรอายุ 11 ปีขึ้นไปที่ปัจจุบันสูบบุหรี่และเคยสูบบุหรี่ จำแนกตามอายุที่เริ่มสูบบุหรี่ หมวดอายุ เพศและเขตการปกครอง
- ตารางที่ 54 จำนวนประชากรอายุ 11 ปีขึ้นไปที่ปัจจุบันสูบบุหรี่ จำแนกตามจำนวนวันที่สูบบุหรี่ต่อวัน หมวดอายุ เพศและเขตการปกครอง
- ตารางที่ 55 จำนวนประชากรอายุ 11 ปีขึ้นไป จำแนกตามพฤติกรรมการดื่มสุรา หมวดอายุ เพศและเขตการปกครอง
- ตารางที่ 56 จำนวนประชากรอายุ 11 ปีขึ้นไปที่ดื่มสุรา จำแนกตามประเภทสุรา ความถี่ของการดื่มสุรา เพศและเขตการปกครอง
- ตารางที่ 57 จำนวนประชากรอายุ 11 ปีขึ้นไป จำแนกตามการขับ/ขี่รถ เพศและเขตการปกครอง
- ตารางที่ 58 จำนวนประชากรอายุ 11 ปีขึ้นไปที่ขับรถยนต์ / ขี่รถจักรยานยนต์และดื่มแอลกอฮอล์ จำแนกตามการขับ/ขี่รถขณะมีเม้าสุราหรือเครื่องดื่มที่มีแอลกอฮอล์ เพศและเขตการปกครอง
- ตารางที่ 59 จำนวนประชากร จำแนกตามการให้เข็มขัดนิรภัยขณะขับหรือโดยสารรถยนต์ตอนหน้า เพศและเขตการปกครอง
- ตารางที่ 60 จำนวนประชากร จำแนกตามการสวมหมวกกันน็อคขณะขี่หรือโดยสารรถจักรยานยนต์ เพศและเขตการปกครอง
- ตารางที่ 61 จำนวนประชากร จำแนกตามการได้รับบาดเจ็บหรือประสบบุบัติเหตุระหว่าง 1 เดือนก่อนวันสัมภาษณ์ เพศและเขตการปกครอง
- ตารางที่ 62 จำนวนประชากรที่เคยได้รับบาดเจ็บหรืออุบัติเหตุระหว่าง 1 เดือนก่อนวันสัมภาษณ์ จนไม่สามารถปฏิบัติกิจวัตรประจำวันได้และ/หรือต้องไปรับการรักษา จำแนกตามสาเหตุที่ได้รับบาดเจ็บหรืออุบัติเหตุ เพศและเขตการปกครอง
- ตารางที่ 63 จำนวนประชากรที่เคยได้รับบาดเจ็บหรืออุบัติเหตุระหว่าง 1 เดือนก่อนวันสัมภาษณ์ จนไม่สามารถปฏิบัติกิจวัตรประจำวันได้และ/หรือต้องไปรับการรักษา จำแนกตามสถานที่ที่ได้รับบาดเจ็บหรืออุบัติเหตุ เพศ และเขตการปกครอง

กรุงเทพมหานคร

Bangkok

ตารางสถิติในรูปแบบ Format Excel

กรุงเทพมหานคร

- | | |
|-------------|--|
| ตารางที่ 1 | จำนวนและร้อยละของประชากร จำแนกตามการได้รับสวัสดิการด้านค่ารักษาพยาบาล หมวดอายุ เพศและเขตการปกครอง |
| ตารางที่ 2 | จำนวนประชากรที่ได้รับสวัสดิการด้านค่ารักษาพยาบาล จำแนกตามประเภทสวัสดิการ ค่ารักษาพยาบาล หมวดอายุ เพศและเขตการปกครอง |
| ตารางที่ 3 | จำนวนประชากรที่ได้รับบัตรประกันสุขภาพ (บัตรทอง) จำแนกตามประเภทสถานพยาบาล ลำดับที่ 1 ที่ระบุบนบัตรประกันสุขภาพ เพศและเขตการปกครอง |
| ตารางที่ 4 | ร้อยละของผู้ตอบสัมภาษณ์ด้วยตนเองอายุ 15 ปีขึ้นไปที่ได้รับบัตรประกันสุขภาพ (บัตรทอง) จำแนกตามความพึงพอใจในสถานพยาบาลลำดับที่ 1 ที่ระบุบนบัตรประกันสุขภาพ เพศและเขตการปกครอง |
| ตารางที่ 5 | ร้อยละของผู้ตอบสัมภาษณ์ด้วยตนเองอายุ 15 ปีขึ้นไปที่ได้รับบัตรประกันสุขภาพ (บัตรทอง) จำแนกตามสาเหตุไม่พอใจในสถานพยาบาลลำดับที่ 1 ที่ระบุบนบัตรประกันสุขภาพ เพศและเขตการปกครอง |
| ตารางที่ 6 | จำนวนประชากรที่ได้รับบัตรประกันสุขภาพ (บัตรทอง) จำแนกตามประเภทสถานพยาบาล ลำดับที่ 2 ที่ระบุบนบัตรประกันสุขภาพ เพศและเขตการปกครอง |
| ตารางที่ 7 | ร้อยละของผู้ตอบสัมภาษณ์ด้วยตนเองอายุ 15 ปีขึ้นไปที่ได้รับบัตรประกันสุขภาพ (บัตรทอง) จำแนกตามความพึงพอใจในสถานพยาบาลลำดับที่ 2 ที่ระบุบนบัตรประกันสุขภาพ เพศและเขตการปกครอง |
| ตารางที่ 8 | ร้อยละของผู้ตอบสัมภาษณ์ด้วยตนเองอายุ 15 ปีขึ้นไปที่ได้รับบัตรประกันสุขภาพ (บัตรทอง) จำแนกตามสาเหตุไม่พอใจในสถานพยาบาลลำดับที่ 2 ที่ระบุบนบัตรประกันสุขภาพ เพศและเขตการปกครอง |
| ตารางที่ 9 | จำนวนและร้อยละของประชากร จำแนกตามการป่วยหรือรู้สึกไม่สบายระหว่าง 1 เดือนก่อนวันสัมภาษณ์ หมวดอายุ เพศและเขตการปกครอง |
| ตารางที่ 10 | จำนวนประชากรที่ป่วยหรือรู้สึกไม่สบายระหว่าง 1 เดือนก่อนวันสัมภาษณ์ จำแนกตามจำนวนครั้งที่ป่วย เพศและเขตการปกครอง |
| ตารางที่ 11 | จำนวนประชากรที่ป่วยหรือรู้สึกไม่สบายระหว่าง 1 เดือนก่อนวันสัมภาษณ์ จำแนกตามกลุ่มโรคหรืออาการที่ป่วยครั้งสุดท้าย เพศและเขตการปกครอง |
| ตารางที่ 12 | จำนวนประชากรที่ป่วยหรือรู้สึกไม่สบายระหว่าง 1 เดือนก่อนวันสัมภาษณ์ จำแนกตามผู้วินิจฉัยโรค เพศและเขตการปกครอง |
| ตารางที่ 13 | จำนวนประชากรที่ป่วยหรือรู้สึกไม่สบายระหว่าง 1 เดือนก่อนวันสัมภาษณ์ จำแนกตามการหยุดปฏิบัติกิจวัตรประจำวัน ระยะเวลาที่หยุดกิจวัตรประจำวัน เพศและเขตการปกครอง |

ตารางสถิติในรูปแบบ Format Excel (ต่อ)

กรุงเทพมหานคร

- | | | |
|----------|----|--|
| ตารางที่ | 14 | จำนวนประชากรที่ป่วยหรือรู้สึกไม่สบายระหว่าง 1 เดือนก่อนวันสัมภาษณ์ จำแนกตามวิธีการรักษาพยาบาลในการป่วยครั้งสุดท้าย เพศและเขตการปกครอง |
| ตารางที่ | 15 | จำนวนประชากรที่ป่วยหรือรู้สึกไม่สบายระหว่าง 1 เดือนก่อนวันสัมภาษณ์ จำแนกตามค่ารักษาพยาบาลรวมที่ใช้ในการป่วยครั้งสุดท้าย เพศและเขตการปกครอง |
| ตารางที่ | 16 | จำนวนประชากรที่ป่วยหรือรู้สึกไม่สบายระหว่าง 1 เดือนก่อนวันสัมภาษณ์ จำแนกตาม สวัสดิการค่ารักษาพยาบาลที่ใช้ในการป่วยครั้งสุดท้าย เพศและเขตการปกครอง |
| ตารางที่ | 17 | จำนวนประชากรที่ป่วยหรือรู้สึกไม่สบายระหว่าง 1 เดือนก่อนวันสัมภาษณ์ และไม่ได้ใช้ สวัสดิการค่ารักษาพยาบาลที่มี จำแนกตามสาเหตุที่ไม่ได้ใช้สิทธิค่ารักษาพยาบาล ในการป่วยครั้งสุดท้าย เพศและเขตการปกครอง |
| ตารางที่ | 18 | จำนวนและร้อยละของประชากร จำแนกตามการมีโรคเรื้อรังหรือโรคประจำตัว หมวดอายุ เพศและเขตการปกครอง |
| ตารางที่ | 19 | จำนวนประชากรที่มีโรคเรื้อรังหรือโรคประจำตัว จำแนกตามกลุ่มโรค เพศและเขตการปกครอง |
| ตารางที่ | 20 | จำนวนประชากรที่มีโรคเรื้อรังหรือโรคประจำตัว จำแนกตามการนัดพบแพทย์ ระหว่าง 1 เดือนก่อนวันสัมภาษณ์ จำนวนครั้งที่ไปใช้บริการ เพศและเขตการปกครอง.248 |
| ตารางที่ | 21 | จำนวนประชากรที่มีโรคเรื้อรังหรือโรคประจำตัวและใช้บริการตามที่แพทย์นัด ระหว่าง 1 เดือนก่อนวันสัมภาษณ์ จำแนกตามประเภทสถานพยาบาล เพศและเขตการปกครอง |
| ตารางที่ | 22 | จำนวนประชากรที่มีโรคเรื้อรังหรือโรคประจำตัวและใช้บริการตามที่แพทย์นัด ระหว่าง 1 เดือนก่อนวันสัมภาษณ์ จำแนกตามค่ารักษาพยาบาลในการใช้บริการ ครั้งสุดท้าย เพศและเขตการปกครอง |
| ตารางที่ | 23 | จำนวนประชากรที่มีโรคเรื้อรังหรือโรคประจำตัวและใช้บริการตามที่แพทย์นัด ระหว่าง 1 เดือนก่อนวันสัมภาษณ์ จำแนกตามสวัสดิการค่ารักษาพยาบาลที่ใช้ เพศและเขตการปกครอง |
| ตารางที่ | 24 | จำนวนประชากรที่มีโรคเรื้อรังหรือโรคประจำตัวที่ใช้บริการตามที่แพทย์นัด ระหว่าง 1 เดือนก่อนวันสัมภาษณ์และไม่ได้ใช้สิทธิค่ารักษาพยาบาลที่มี จำแนกตาม สาเหตุที่ไม่ได้ใช้สิทธิค่ารักษาพยาบาล เพศและเขตการปกครอง |
| ตารางที่ | 25 | จำนวนและร้อยละของประชากร จำแนกตามการเข้าพักรักษาในสถานพยาบาล ระหว่าง 12 เดือนก่อนวันสัมภาษณ์ หมวดอายุ เพศและเขตการปกครอง |

ตารางสถิติในรูปแบบ Format Excel (ต่อ)

กรุงเทพมหานคร

- ตารางที่ 26 จำนวนประชากรที่เข้าพักรักษาในสถานพยาบาลระหว่าง 12 เดือนก่อนวันสัมภาษณ์
จำแนกตามจำนวนครั้งที่เข้าพักรักษาในสถานพยาบาล เพศและเขตการปกครอง
- ตารางที่ 27 จำนวนประชากรที่เข้าพักรักษาในสถานพยาบาลระหว่าง 12 เดือนก่อนวันสัมภาษณ์
จำแนกตามประเภทสถานพยาบาลที่เข้าพัก เพศและเขตการปกครอง
- ตารางที่ 28 จำนวนประชากรที่เข้าพักรักษาในสถานพยาบาลระหว่าง 12 เดือนก่อนวันสัมภาษณ์
จำแนกตามกลุ่มโรคที่ป่วยครั้งสุดท้าย เพศและเขตการปกครอง
- ตารางที่ 29 จำนวนประชากรที่เข้าพักรักษาในสถานพยาบาลระหว่าง 12 เดือนก่อนวันสัมภาษณ์
จำแนกตามเหตุผลที่เลือกสถานพยาบาล เพศและเขตการปกครอง
- ตารางที่ 30 จำนวนประชากรที่เข้าพักรักษาในสถานพยาบาลระหว่าง 12 เดือนก่อนวันสัมภาษณ์
จำแนกตามจำนวนวันที่เข้าพักรักษาครั้งสุดท้าย เพศและเขตการปกครอง
- ตารางที่ 31 จำนวนประชากรที่เข้าพักรักษาในสถานพยาบาลระหว่าง 12 เดือนก่อนวันสัมภาษณ์
จำแนกตามค่าพาหนะระหว่างที่พัก เพศและเขตการปกครอง
- ตารางที่ 32 จำนวนประชากรที่เข้าพักรักษาในสถานพยาบาลระหว่าง 12 เดือนก่อนวันสัมภาษณ์
จำแนกตามค่ารักษาพยาบาลที่ใช้ในการเข้าพักรักษาครั้งสุดท้าย เพศและเขตการปกครอง...261
- ตารางที่ 33 จำนวนประชากรที่เข้าพักรักษาในสถานพยาบาลระหว่าง 12 เดือนก่อนวันสัมภาษณ์
จำแนกตามสวัสดิการค่ารักษาพยาบาลที่ใช้ เพศและเขตการปกครอง
- ตารางที่ 34 จำนวนประชากรที่เข้าพักรักษาในสถานพยาบาลระหว่าง 12 เดือนก่อนวันสัมภาษณ์
และไม่ได้ใช้สิทธิค่ารักษาพยาบาลที่มี จำแนกตามสาเหตุที่ไม่ได้ใช้สิทธิค่ารักษาพยาบาล
เพศและเขตการปกครอง
- ตารางที่ 35 จำนวนประชากรที่รับบริการทันตกรรมระหว่าง 12 เดือนก่อนวันสัมภาษณ์ จำแนกตาม
หมวดอายุ เพศและเขตการปกครอง
- ตารางที่ 36 จำนวนประชากรที่รับบริการทันตกรรมระหว่าง 12 เดือนก่อนวันสัมภาษณ์ จำแนกตาม
จำนวนครั้งที่ไปรับบริการทันตกรรม เพศและเขตการปกครอง
- ตารางที่ 37 จำนวนประชากรที่รับบริการทันตกรรมระหว่าง 12 เดือนก่อนวันสัมภาษณ์ จำแนกตาม
ประเภทสถานพยาบาล เพศและเขตการปกครอง
- ตารางที่ 38 จำนวนประชากรที่รับบริการทันตกรรมระหว่าง 12 เดือนก่อนวันสัมภาษณ์
จำแนกตามประเภททันตกรรมที่ใช้บริการครั้งสุดท้าย เพศและเขตการปกครอง
- ตารางที่ 39 จำนวนประชากรที่รับบริการทันตกรรมระหว่าง 12 เดือนก่อนวันสัมภาษณ์
จำแนกตามสวัสดิการค่ารักษาพยาบาลที่ใช้ครั้งสุดท้าย เพศและเขตการปกครอง

ตารางสถิติในรูป Format Excel (ต่อ)

กรุงเทพมหานคร

- ตารางที่ 40 จำนวนประชากรที่รับบริการทันตกรรมระหว่าง 12 เดือนก่อนวันสัมภาษณ์ จำแนกตามค่าบริการทันตกรรมที่ใช้ในการรับบริการครั้งสุดท้าย เพศและเขตการปกครอง.
- ตารางที่ 41 ร้อยละของผู้ตอบสัมภาษณ์ด้วยตนเองอายุ 15 ปีขึ้นไป จำแนกตามการเปรียบเทียบระดับสุขภาพของตนเองในปัจจุบันกับปีที่ผ่านมา หมวดอายุ เพศและเขตการปกครอง
- ตารางที่ 42 ร้อยละของผู้ตอบสัมภาษณ์ด้วยตนเองอายุ 15 ปีขึ้นไป จำแนกตามการเปรียบเทียบระดับสุขภาพของตนเองกับผู้อื่นที่มีอายุ เพศ สถานะ หน้าที่การงานและความเป็นอยู่ที่คล้ายคลึงกับผู้ตอบสัมภาษณ์ หมวดอายุ เพศและเขตการปกครอง
- ตารางที่ 43 ร้อยละของผู้ตอบสัมภาษณ์ด้วยตนเองอายุ 15 ปีขึ้นไป จำแนกตามระดับสุขภาพของตนเองในปัจจุบัน หมวดอายุ เพศและเขตการปกครอง
- ตารางที่ 44 ร้อยละของผู้ตอบสัมภาษณ์ด้วยตนเองอายุ 15 ปีขึ้นไป จำแนกตามระดับความรุนแรงของความยากลำบากในการเคลื่อนไหว ระหว่าง 1 เดือนก่อนวันสัมภาษณ์ หมวดอายุ เพศและเขตการปกครอง
- ตารางที่ 45 ร้อยละของผู้ตอบสัมภาษณ์ด้วยตนเองอายุ 15 ปีขึ้นไป จำแนกตามระดับความรุนแรงของความยากลำบากในการดูแลตัวเอง ระหว่าง 1 เดือนก่อนวันสัมภาษณ์ หมวดอายุ เพศและเขตการปกครอง
- ตารางที่ 46 ร้อยละของผู้ตอบสัมภาษณ์ด้วยตนเองอายุ 15 ปีขึ้นไป จำแนกตามระดับความรุนแรงของความยากลำบากในการทำงานนอกบ้านหรือทำงานบ้าน ระหว่าง 1 เดือนก่อนวันสัมภาษณ์ หมวดอายุ เพศและเขตการปกครอง
- ตารางที่ 47 ร้อยละของผู้ตอบสัมภาษณ์ด้วยตนเองอายุ 15 ปีขึ้นไป จำแนกตามระดับความรุนแรงของการป่วยหรือรู้สึกไม่สบาย ระหว่าง 1 เดือนก่อนวันสัมภาษณ์ หมวดอายุ เพศและเขตการปกครอง
- ตารางที่ 48 ร้อยละของผู้ตอบสัมภาษณ์ด้วยตนเองอายุ 15 ปีขึ้นไป จำแนกตามระดับความรุนแรงของการผิดปกติหรือเจ็บปวดในช่องปาก ระหว่าง 1 เดือนก่อนวันสัมภาษณ์ หมวดอายุ เพศและเขตการปกครอง
- ตารางที่ 49 ร้อยละของผู้ตอบสัมภาษณ์ด้วยตนเองอายุ 15 ปีขึ้นไป จำแนกตามระดับความรุนแรงของความรู้สึก หดหู่ เศร้า เสียใจ หรือวิตกกังวล ระหว่าง 1 เดือนก่อนวันสัมภาษณ์ หมวดอายุ เพศและเขตการปกครอง
- ตารางที่ 50 ร้อยละของผู้ตอบสัมภาษณ์ด้วยตนเองอายุ 15 ปีขึ้นไป จำแนกตามระดับความรุนแรงของความยากลำบากในการตั้งสมาธิ หรือจดจำสิ่งต่าง ๆ ระหว่าง 1 เดือนก่อนวันสัมภาษณ์ หมวดอายุ เพศและเขตการปกครอง

ตารางสถิติในรูปแบบ Format Excel (ต่อ)

กรุงเทพมหานคร

- ตารางที่ 51 ร้อยละของผู้ตอบสัมภาษณ์ด้วยตนเองอายุ 15 ปีขึ้นไป จำแนกตามระดับความรุนแรงของความยากลำบากในการร่วมกิจกรรมกับบุคคลอื่น หรือการเข้าร่วมในสังคม/ชุมชน ระหว่าง 1 เดือนก่อน วันสัมภาษณ์ หมวดอายุ เพศและเขตการปกครอง
- ตารางที่ 52 จำนวนประชากรอายุ 11 ปีขึ้นไป จำแนกตามพฤติกรรมการสูบบุหรี่ หมวดอายุ เพศและเขตการปกครอง
- ตารางที่ 53 จำนวนประชากรอายุ 11 ปีขึ้นไปที่ปัจจุบันสูบบุหรี่และเคยสูบบุหรี่ จำแนกตามอายุที่เริ่มสูบบุหรี่ หมวดอายุ เพศและเขตการปกครอง
- ตารางที่ 54 จำนวนประชากรอายุ 11 ปีขึ้นไปที่ปัจจุบันสูบบุหรี่ จำแนกตามจำนวนบุหรี่ที่สูบต่อวัน หมวดอายุ เพศและเขตการปกครอง
- ตารางที่ 55 จำนวนประชากรอายุ 11 ปีขึ้นไป จำแนกตามพฤติกรรมการดื่มสุรา หมวดอายุ เพศและเขตการปกครอง
- ตารางที่ 56 จำนวนประชากรอายุ 11 ปีขึ้นไปที่ดื่มสุรา จำแนกตามประเภทสุรา ความถี่ของการดื่มสุรา เพศและเขตการปกครอง
- ตารางที่ 57 จำนวนประชากรอายุ 11 ปีขึ้นไป จำแนกตามการขับ/ขี่รถ เพศและเขตการปกครอง
- ตารางที่ 58 จำนวนประชากรอายุ 11 ปีขึ้นไปที่ขับรถยนต์ / ขี่รถจักรยานยนต์และดื่มแอลกอฮอล์ จำแนกตามการขับ/ขี่รถขณะมีเม้าสุราหรือเครื่องดื่มที่มีแอลกอฮอล์ เพศและเขตการปกครอง
- ตารางที่ 59 จำนวนประชากร จำแนกตามการใช้เข็มขัดนิรภัยขณะขับหรือโดยสารรถยนต์ตอนหน้า เพศและเขตการปกครอง
- ตารางที่ 60 จำนวนประชากร จำแนกตามการสวมหมวกกันน็อคขณะขี่หรือโดยสารรถจักรยานยนต์ เพศและเขตการปกครอง
- ตารางที่ 61 จำนวนประชากร จำแนกตามการได้รับบาดเจ็บหรือประสพอุบัติเหตุระหว่าง 1 เดือนก่อนวันสัมภาษณ์ เพศและเขตการปกครอง
- ตารางที่ 62 จำนวนประชากรที่เคยได้รับบาดเจ็บหรืออุบัติเหตุระหว่าง 1 เดือนก่อนวันสัมภาษณ์ จนไม่สามารถปฏิบัติกิจวัตรประจำวันได้และ/หรือต้องไปรับการรักษา จำแนกตามสาเหตุที่ได้รับบาดเจ็บหรืออุบัติเหตุ เพศและเขตการปกครอง
- ตารางที่ 63 จำนวนประชากรที่เคยได้รับบาดเจ็บหรืออุบัติเหตุระหว่าง 1 เดือนก่อนวันสัมภาษณ์ จนไม่สามารถปฏิบัติกิจวัตรประจำวันได้และ/หรือต้องไปรับการรักษา จำแนกตามสถานที่ที่ได้รับบาดเจ็บหรืออุบัติเหตุ เพศ และเขตการปกครอง

ภาคกลาง

Central Region

ตารางสถิติในรูป Format Excel

ภาคกลาง

- ตารางที่ 1 จำนวนและร้อยละของประชากร จำแนกตามการได้รับสวัสดิการด้านค่ารักษาพยาบาล
หมวดอายุ เพศและเขตการปกครอง
- ตารางที่ 2 จำนวนประชากรที่ได้รับสวัสดิการด้านค่ารักษาพยาบาล จำแนกตามประเภทสวัสดิการ
ค่ารักษาพยาบาล หมวดอายุ เพศและเขตการปกครอง
- ตารางที่ 3 จำนวนประชากรที่ได้รับบัตรประกันสุขภาพ (บัตรทอง) จำแนกตามประเภทสถานพยาบาล
ลำดับที่ 1 ที่ระบุบนบัตรประกันสุขภาพ เพศและเขตการปกครอง
- ตารางที่ 4 ร้อยละของผู้ตอบสัมภาษณ์ด้วยตนเองอายุ 15 ปีขึ้นไปที่ได้รับบัตรประกันสุขภาพ (บัตรทอง)
จำแนกตามความพึงพอใจในสถานพยาบาลลำดับที่ 1 ที่ระบุบนบัตรประกันสุขภาพ
เพศและเขตการปกครอง
- ตารางที่ 5 ร้อยละของผู้ตอบสัมภาษณ์ด้วยตนเองอายุ 15 ปีขึ้นไปที่ได้รับบัตรประกันสุขภาพ (บัตรทอง)
จำแนกตามสาเหตุไม่พอใจในสถานพยาบาลลำดับที่ 1 ที่ระบุบนบัตรประกันสุขภาพ
เพศและเขตการปกครอง
- ตารางที่ 6 จำนวนประชากรที่ได้รับบัตรประกันสุขภาพ (บัตรทอง) จำแนกตามประเภทสถานพยาบาล
ลำดับที่ 2 ที่ระบุบนบัตรประกันสุขภาพ เพศและเขตการปกครอง
- ตารางที่ 7 ร้อยละของผู้ตอบสัมภาษณ์ด้วยตนเองอายุ 15 ปีขึ้นไปที่ได้รับบัตรประกันสุขภาพ (บัตรทอง)
จำแนกตามความพึงพอใจในสถานพยาบาลลำดับที่ 2 ที่ระบุบนบัตรประกันสุขภาพ
เพศและเขตการปกครอง
- ตารางที่ 8 ร้อยละของผู้ตอบสัมภาษณ์ด้วยตนเองอายุ 15 ปีขึ้นไปที่ได้รับบัตรประกันสุขภาพ (บัตรทอง)
จำแนกตามสาเหตุไม่พอใจในสถานพยาบาลลำดับที่ 2 ที่ระบุบนบัตรประกันสุขภาพ
เพศและเขตการปกครอง
- ตารางที่ 9 จำนวนและร้อยละของประชากร จำแนกตามการป่วยหรือรู้สึกไม่สบายระหว่าง
1 เดือนก่อนวันสัมภาษณ์ หมวดอายุ เพศและเขตการปกครอง
- ตารางที่ 10 จำนวนประชากรที่ป่วยหรือรู้สึกไม่สบายระหว่าง 1 เดือนก่อนวันสัมภาษณ์
จำแนกตามจำนวนครั้งที่ป่วย เพศและเขตการปกครอง
- ตารางที่ 11 จำนวนประชากรที่ป่วยหรือรู้สึกไม่สบายระหว่าง 1 เดือนก่อนวันสัมภาษณ์
จำแนกตามกลุ่มโรคหรืออาการที่ป่วยครั้งสุดท้าย เพศและเขตการปกครอง
- ตารางที่ 12 จำนวนประชากรที่ป่วยหรือรู้สึกไม่สบายระหว่าง 1 เดือนก่อนวันสัมภาษณ์
จำแนกตามผู้วินิจฉัยโรค เพศและเขตการปกครอง
- ตารางที่ 13 จำนวนประชากรที่ป่วยหรือรู้สึกไม่สบายระหว่าง 1 เดือนก่อนวันสัมภาษณ์
จำแนกตามการหยุดปฏิบัติกิจวัตรประจำวัน ระยะเวลาที่หยุดกิจวัตรประจำวัน
เพศและเขตการปกครอง

ตารางสถิติในรูปแบบ Format Excel(ต่อ)

ภาคกลาง

- | | | |
|----------|----|--|
| ตารางที่ | 14 | จำนวนประชากรที่ป่วยหรือรู้สึกไม่สบายระหว่าง 1 เดือนก่อนวันสัมภาษณ์ จำแนกตามวิธีการรักษาพยาบาลในการป่วยครั้งสุดท้าย เพศและเขตการปกครอง |
| ตารางที่ | 15 | จำนวนประชากรที่ป่วยหรือรู้สึกไม่สบายระหว่าง 1 เดือนก่อนวันสัมภาษณ์ จำแนกตามค่ารักษาพยาบาลรวมที่ใช้ในการป่วยครั้งสุดท้าย เพศและเขตการปกครอง |
| ตารางที่ | 16 | จำนวนประชากรที่ป่วยหรือรู้สึกไม่สบายระหว่าง 1 เดือนก่อนวันสัมภาษณ์ จำแนกตาม สวัสดิการค่ารักษาพยาบาลที่ใช้ในการป่วยครั้งสุดท้าย เพศและเขตการปกครอง |
| ตารางที่ | 17 | จำนวนประชากรที่ป่วยหรือรู้สึกไม่สบายระหว่าง 1 เดือนก่อนวันสัมภาษณ์ และไม่ได้ใช้ สวัสดิการค่ารักษาพยาบาลที่มี จำแนกตามสาเหตุที่ไม่ได้ใช้สิทธิค่ารักษาพยาบาล ในการป่วยครั้งสุดท้าย เพศและเขตการปกครอง |
| ตารางที่ | 18 | จำนวนและร้อยละของประชากร จำแนกตามการมีโรคเรื้อรังหรือโรคประจำตัว หมวดอายุ เพศและเขตการปกครอง |
| ตารางที่ | 19 | จำนวนประชากรที่มีโรคเรื้อรังหรือโรคประจำตัว จำแนกตามกลุ่มโรค เพศและเขตการปกครอง |
| ตารางที่ | 20 | จำนวนประชากรที่มีโรคเรื้อรังหรือโรคประจำตัว จำแนกตามการนัดพบแพทย์ ระหว่าง 1 เดือนก่อนวันสัมภาษณ์ จำนวนครั้งที่ไปใช้บริการ เพศและเขตการปกครอง |
| ตารางที่ | 21 | จำนวนประชากรที่มีโรคเรื้อรังหรือโรคประจำตัวและใช้บริการตามที่แพทย์นัด ระหว่าง 1 เดือนก่อนวันสัมภาษณ์ จำแนกตามประเภทสถานพยาบาล เพศและเขตการปกครอง |
| ตารางที่ | 22 | จำนวนประชากรที่มีโรคเรื้อรังหรือโรคประจำตัวและใช้บริการตามที่แพทย์นัด ระหว่าง 1 เดือนก่อนวันสัมภาษณ์ จำแนกตามค่ารักษาพยาบาลในการใช้บริการ ครั้งสุดท้าย เพศและเขตการปกครอง |
| ตารางที่ | 23 | จำนวนประชากรที่มีโรคเรื้อรังหรือโรคประจำตัวและใช้บริการตามที่แพทย์นัด ระหว่าง 1 เดือนก่อนวันสัมภาษณ์ จำแนกตามสวัสดิการค่ารักษาพยาบาลที่ใช้ เพศและเขตการปกครอง |
| ตารางที่ | 24 | จำนวนประชากรที่มีโรคเรื้อรังหรือโรคประจำตัวที่ใช้บริการตามที่แพทย์นัด ระหว่าง 1 เดือนก่อนวันสัมภาษณ์และไม่ได้ใช้สิทธิค่ารักษาพยาบาลที่มี จำแนกตาม สาเหตุที่ไม่ได้ใช้สิทธิค่ารักษาพยาบาล เพศและเขตการปกครอง |
| ตารางที่ | 25 | จำนวนและร้อยละของประชากร จำแนกตามการเข้าพักรักษาในสถานพยาบาล ระหว่าง 12 เดือนก่อนวันสัมภาษณ์ หมวดอายุ เพศและเขตการปกครอง |

ตารางสถิติในรูป Format Excel(ต่อ)

ภาคกลาง

- ตารางที่ 40 จำนวนประชากรที่รับบริการทันตกรรมระหว่าง 12 เดือนก่อนวันสัมภาษณ์ จำแนกตามค่าบริการทันตกรรมที่ใช้ในการรับบริการครั้งสุดท้าย เพศและเขตการปกครอง.
- ตารางที่ 41 ร้อยละของผู้ตอบสัมภาษณ์ด้วยตนเองอายุ 15 ปีขึ้นไป จำแนกตามการเปรียบเทียบระดับสุขภาพของตนเองในปัจจุบันกับปีที่ผ่านมา หมวดอายุ เพศและเขตการปกครอง
- ตารางที่ 42 ร้อยละของผู้ตอบสัมภาษณ์ด้วยตนเองอายุ 15 ปีขึ้นไป จำแนกตามการเปรียบเทียบระดับสุขภาพของตนเองกับผู้อื่นที่มีอายุ เพศ สถานะ หน้าที่การงานและความเป็นอยู่ที่คล้ายคลึงกับผู้ตอบสัมภาษณ์ หมวดอายุ เพศและเขตการปกครอง
- ตารางที่ 43 ร้อยละของผู้ตอบสัมภาษณ์ด้วยตนเองอายุ 15 ปีขึ้นไป จำแนกตามระดับสุขภาพของตนเองในปัจจุบัน หมวดอายุ เพศและเขตการปกครอง
- ตารางที่ 44 ร้อยละของผู้ตอบสัมภาษณ์ด้วยตนเองอายุ 15 ปีขึ้นไป จำแนกตามระดับความรุนแรงของความยากลำบากในการเคลื่อนไหว ระหว่าง 1 เดือนก่อนวันสัมภาษณ์ หมวดอายุ เพศและเขตการปกครอง
- ตารางที่ 45 ร้อยละของผู้ตอบสัมภาษณ์ด้วยตนเองอายุ 15 ปีขึ้นไป จำแนกตามระดับความรุนแรงของความยากลำบากในการดูแลตัวเอง ระหว่าง 1 เดือนก่อนวันสัมภาษณ์ หมวดอายุ เพศและเขตการปกครอง
- ตารางที่ 46 ร้อยละของผู้ตอบสัมภาษณ์ด้วยตนเองอายุ 15 ปีขึ้นไป จำแนกตามระดับความรุนแรงของความยากลำบากในการทำงานนอกบ้านหรือทำงานบ้าน ระหว่าง 1 เดือนก่อนวันสัมภาษณ์ หมวดอายุ เพศและเขตการปกครอง
- ตารางที่ 47 ร้อยละของผู้ตอบสัมภาษณ์ด้วยตนเองอายุ 15 ปีขึ้นไป จำแนกตามระดับความรุนแรงของการป่วยหรือรู้สึกไม่สบาย ระหว่าง 1 เดือนก่อนวันสัมภาษณ์ หมวดอายุ เพศและเขตการปกครอง
- ตารางที่ 48 ร้อยละของผู้ตอบสัมภาษณ์ด้วยตนเองอายุ 15 ปีขึ้นไป จำแนกตามระดับความรุนแรงของการผิดปกติหรือเจ็บปวดในช่องปาก ระหว่าง 1 เดือนก่อนวันสัมภาษณ์ หมวดอายุ เพศและเขตการปกครอง
- ตารางที่ 49 ร้อยละของผู้ตอบสัมภาษณ์ด้วยตนเองอายุ 15 ปีขึ้นไป จำแนกตามระดับความรุนแรงของความรู้สึก หดหู่ เศร้า เสียใจ หรือวิตกกังวล ระหว่าง 1 เดือนก่อนวันสัมภาษณ์ หมวดอายุ เพศและเขตการปกครอง
- ตารางที่ 50 ร้อยละของผู้ตอบสัมภาษณ์ด้วยตนเองอายุ 15 ปีขึ้นไป จำแนกตามระดับความรุนแรงของความยากลำบากในการตั้งสมาธิ หรือจดจำสิ่งต่าง ๆ ระหว่าง 1 เดือนก่อนวันสัมภาษณ์ หมวดอายุ เพศและเขตการปกครอง

ตารางสถิติในรูปแบบ Format Excel(ต่อ)

ภาคกลาง

- ตารางที่ 51 ร้อยละของผู้ตอบสัมภาษณ์ด้วยตนเองอายุ 15 ปีขึ้นไป จำแนกตามระดับความรุนแรงของความยากลำบากในการร่วมกิจกรรมกับบุคคลอื่น หรือการเข้าร่วมในสังคม/ชุมชน ระหว่าง 1 เดือนก่อน วันสัมภาษณ์ หมวดอายุ เพศและเขตการปกครอง
- ตารางที่ 52 จำนวนประชากรอายุ 11 ปีขึ้นไป จำแนกตามพฤติกรรมการสูบบุหรี่ หมวดอายุ เพศและเขตการปกครอง
- ตารางที่ 53 จำนวนประชากรอายุ 11 ปีขึ้นไปที่ปัจจุบันสูบบุหรี่และเคยสูบบุหรี่ จำแนกตามอายุที่เริ่มสูบบุหรี่ หมวดอายุ เพศและเขตการปกครอง
- ตารางที่ 54 จำนวนประชากรอายุ 11 ปีขึ้นไปที่ปัจจุบันสูบบุหรี่ จำแนกตามจำนวนบุหรี่ที่สูบต่อวัน หมวดอายุ เพศและเขตการปกครอง
- ตารางที่ 55 จำนวนประชากรอายุ 11 ปีขึ้นไป จำแนกตามพฤติกรรมการดื่มสุรา หมวดอายุ เพศและเขตการปกครอง
- ตารางที่ 56 จำนวนประชากรอายุ 11 ปีขึ้นไปที่ดื่มสุรา จำแนกตามประเภทสุรา ความถี่ของการดื่มสุรา เพศและเขตการปกครอง
- ตารางที่ 57 จำนวนประชากรอายุ 11 ปีขึ้นไป จำแนกตามการขับ/ขี่รถ เพศและเขตการปกครอง
- ตารางที่ 58 จำนวนประชากรอายุ 11 ปีขึ้นไปที่ขับรถยนต์ / ขี่รถจักรยานยนต์และดื่มแอลกอฮอล์ จำแนกตามการขับ/ขี่รถขณะมีเม้าสุราหรือเครื่องดื่มที่มีแอลกอฮอล์ เพศและเขตการปกครอง
- ตารางที่ 59 จำนวนประชากร จำแนกตามการใช้เข็มขัดนิรภัยขณะขับหรือโดยสารรถยนต์ตอนหน้า เพศและเขตการปกครอง
- ตารางที่ 60 จำนวนประชากร จำแนกตามการสวมหมวกกันน็อคขณะขี่หรือโดยสารรถจักรยานยนต์ เพศและเขตการปกครอง
- ตารางที่ 61 จำนวนประชากร จำแนกตามการได้รับบาดเจ็บหรือประสบอุบัติเหตุระหว่าง 1 เดือนก่อนวันสัมภาษณ์ เพศและเขตการปกครอง
- ตารางที่ 62 จำนวนประชากรที่เคยได้รับบาดเจ็บหรืออุบัติเหตุระหว่าง 1 เดือนก่อนวันสัมภาษณ์ จนไม่สามารถปฏิบัติกิจวัตรประจำวันได้และ/หรือต้องไปรับการรักษา จำแนกตามสาเหตุที่ได้รับบาดเจ็บหรืออุบัติเหตุ เพศและเขตการปกครอง
- ตารางที่ 63 จำนวนประชากรที่เคยได้รับบาดเจ็บหรืออุบัติเหตุระหว่าง 1 เดือนก่อนวันสัมภาษณ์ จนไม่สามารถปฏิบัติกิจวัตรประจำวันได้และ/หรือต้องไปรับการรักษา จำแนกตามสถานที่ที่ได้รับบาดเจ็บหรืออุบัติเหตุ เพศ และเขตการปกครอง

ภาคเหนือ

Northern Region

ตารางสถิติในรูปแบบ Format Excel

ภาคเหนือ

- | | |
|-------------|--|
| ตารางที่ 1 | จำนวนและร้อยละของประชากร จำแนกตามการได้รับสวัสดิการด้านค่ารักษาพยาบาล หมวดอายุ เพศและเขตการปกครอง |
| ตารางที่ 2 | จำนวนประชากรที่ได้รับสวัสดิการด้านค่ารักษาพยาบาล จำแนกตามประเภทสวัสดิการ ค่ารักษาพยาบาล หมวดอายุ เพศและเขตการปกครอง |
| ตารางที่ 3 | จำนวนประชากรที่ได้รับบัตรประกันสุขภาพ (บัตรทอง) จำแนกตามประเภทสถานพยาบาล ลำดับที่ 1 ที่ระบุบนบัตรประกันสุขภาพ เพศและเขตการปกครอง |
| ตารางที่ 4 | ร้อยละของผู้ตอบสัมภาษณ์ด้วยตนเองอายุ 15 ปีขึ้นไปที่ได้รับบัตรประกันสุขภาพ (บัตรทอง) จำแนกตามความพึงพอใจในสถานพยาบาลลำดับที่ 1 ที่ระบุบนบัตรประกันสุขภาพ เพศและเขตการปกครอง |
| ตารางที่ 5 | ร้อยละของผู้ตอบสัมภาษณ์ด้วยตนเองอายุ 15 ปีขึ้นไปที่ได้รับบัตรประกันสุขภาพ (บัตรทอง) จำแนกตามสาเหตุไม่พอใจในสถานพยาบาลลำดับที่ 1 ที่ระบุบนบัตรประกันสุขภาพ เพศและเขตการปกครอง |
| ตารางที่ 6 | จำนวนประชากรที่ได้รับบัตรประกันสุขภาพ (บัตรทอง) จำแนกตามประเภทสถานพยาบาล ลำดับที่ 2 ที่ระบุบนบัตรประกันสุขภาพ เพศและเขตการปกครอง |
| ตารางที่ 7 | ร้อยละของผู้ตอบสัมภาษณ์ด้วยตนเองอายุ 15 ปีขึ้นไปที่ได้รับบัตรประกันสุขภาพ (บัตรทอง) จำแนกตามความพึงพอใจในสถานพยาบาลลำดับที่ 2 ที่ระบุบนบัตรประกันสุขภาพ เพศและเขตการปกครอง |
| ตารางที่ 8 | ร้อยละของผู้ตอบสัมภาษณ์ด้วยตนเองอายุ 15 ปีขึ้นไปที่ได้รับบัตรประกันสุขภาพ (บัตรทอง) จำแนกตามสาเหตุไม่พอใจในสถานพยาบาลลำดับที่ 2 ที่ระบุบนบัตรประกันสุขภาพ เพศและเขตการปกครอง |
| ตารางที่ 9 | จำนวนและร้อยละของประชากร จำแนกตามการป่วยหรือรู้สึกไม่สบายระหว่าง 1 เดือนก่อนวันสัมภาษณ์ หมวดอายุ เพศและเขตการปกครอง |
| ตารางที่ 10 | จำนวนประชากรที่ป่วยหรือรู้สึกไม่สบายระหว่าง 1 เดือนก่อนวันสัมภาษณ์ จำแนกตามจำนวนครั้งที่ป่วย เพศและเขตการปกครอง |
| ตารางที่ 11 | จำนวนประชากรที่ป่วยหรือรู้สึกไม่สบายระหว่าง 1 เดือนก่อนวันสัมภาษณ์ จำแนกตามกลุ่มโรคหรืออาการที่ป่วยครั้งสุดท้าย เพศและเขตการปกครอง |
| ตารางที่ 12 | จำนวนประชากรที่ป่วยหรือรู้สึกไม่สบายระหว่าง 1 เดือนก่อนวันสัมภาษณ์ จำแนกตามผู้วินิจฉัยโรค เพศและเขตการปกครอง |
| ตารางที่ 13 | จำนวนประชากรที่ป่วยหรือรู้สึกไม่สบายระหว่าง 1 เดือนก่อนวันสัมภาษณ์ จำแนกตามการหยุดปฏิบัติกิจวัตรประจำวัน ระยะเวลาที่หยุดกิจวัตรประจำวัน เพศและเขตการปกครอง |

ตารางสถิติในรูปแบบ Format Excel (ต่อ)

ภาคเหนือ

- | | | |
|----------|----|--|
| ตารางที่ | 14 | จำนวนประชากรที่ป่วยหรือรู้สึกไม่สบายระหว่าง 1 เดือนก่อนวันสัมภาษณ์ จำแนกตามวิธีการรักษาพยาบาลในการป่วยครั้งสุดท้าย เพศและเขตการปกครอง |
| ตารางที่ | 15 | จำนวนประชากรที่ป่วยหรือรู้สึกไม่สบายระหว่าง 1 เดือนก่อนวันสัมภาษณ์ จำแนกตามค่ารักษาพยาบาลรวมที่ใช้ในการป่วยครั้งสุดท้าย เพศและเขตการปกครอง |
| ตารางที่ | 16 | จำนวนประชากรที่ป่วยหรือรู้สึกไม่สบายระหว่าง 1 เดือนก่อนวันสัมภาษณ์ จำแนกตาม สวัสดิการค่ารักษาพยาบาลที่ใช้ในการป่วยครั้งสุดท้าย เพศและเขตการปกครอง |
| ตารางที่ | 17 | จำนวนประชากรที่ป่วยหรือรู้สึกไม่สบายระหว่าง 1 เดือนก่อนวันสัมภาษณ์ และไม่ได้ใช้ สวัสดิการค่ารักษาพยาบาลที่มี จำแนกตามสาเหตุที่ไม่ได้ใช้สิทธิค่ารักษาพยาบาล ในการป่วยครั้งสุดท้าย เพศและเขตการปกครอง |
| ตารางที่ | 18 | จำนวนและร้อยละของประชากร จำแนกตามการมีโรคเรื้อรังหรือโรคประจำตัว หมวดอายุ เพศและเขตการปกครอง |
| ตารางที่ | 19 | จำนวนประชากรที่มีโรคเรื้อรังหรือโรคประจำตัว จำแนกตามกลุ่มโรค เพศและเขตการปกครอง |
| ตารางที่ | 20 | จำนวนประชากรที่มีโรคเรื้อรังหรือโรคประจำตัว จำแนกตามการนัดพบแพทย์ ระหว่าง 1 เดือนก่อนวันสัมภาษณ์ จำนวนครั้งที่ไปใช้บริการ เพศและเขตการปกครอง |
| ตารางที่ | 21 | จำนวนประชากรที่มีโรคเรื้อรังหรือโรคประจำตัวและใช้บริการตามที่แพทย์นัด ระหว่าง 1 เดือนก่อนวันสัมภาษณ์ จำแนกตามประเภทสถานพยาบาล เพศและเขตการปกครอง |
| ตารางที่ | 22 | จำนวนประชากรที่มีโรคเรื้อรังหรือโรคประจำตัวและใช้บริการตามที่แพทย์นัด ระหว่าง 1 เดือนก่อนวันสัมภาษณ์ จำแนกตามค่ารักษาพยาบาลในการใช้บริการ ครั้งสุดท้าย เพศและเขตการปกครอง |
| ตารางที่ | 23 | จำนวนประชากรที่มีโรคเรื้อรังหรือโรคประจำตัวและใช้บริการตามที่แพทย์นัด ระหว่าง 1 เดือนก่อนวันสัมภาษณ์ จำแนกตามสวัสดิการค่ารักษาพยาบาลที่ใช้ เพศและเขตการปกครอง |
| ตารางที่ | 24 | จำนวนประชากรที่มีโรคเรื้อรังหรือโรคประจำตัวที่ใช้บริการตามที่แพทย์นัด ระหว่าง 1 เดือนก่อนวันสัมภาษณ์และไม่ได้ใช้สิทธิค่ารักษาพยาบาลที่มี จำแนกตาม สาเหตุที่ไม่ได้ใช้สิทธิค่ารักษาพยาบาล เพศและเขตการปกครอง |
| ตารางที่ | 25 | จำนวนและร้อยละของประชากร จำแนกตามการเข้าพักรักษาในสถานพยาบาล ระหว่าง 12 เดือนก่อนวันสัมภาษณ์ หมวดอายุ เพศและเขตการปกครอง |

ตารางสถิติในรูปแบบ Format Excel (ต่อ)

ภาคเหนือ

- ตารางที่ 40 จำนวนประชากรที่รับบริการทันตกรรมระหว่าง 12 เดือนก่อนวันสัมภาษณ์ จำแนกตามค่าบริการทันตกรรมที่ใช้ในการรับบริการครั้งสุดท้าย เพศและเขตการปกครอง
- ตารางที่ 41 ร้อยละของผู้ตอบสัมภาษณ์ด้วยตนเองอายุ 15 ปีขึ้นไป จำแนกตามการเปรียบเทียบระดับสุขภาพของตนเองในปัจจุบันกับปีที่ผ่านมา หมวดอายุ เพศและเขตการปกครอง
- ตารางที่ 42 ร้อยละของผู้ตอบสัมภาษณ์ด้วยตนเองอายุ 15 ปีขึ้นไป จำแนกตามการเปรียบเทียบระดับสุขภาพของตนเองกับผู้อื่นที่มีอายุ เพศ สถานะ หน้าที่การงานและความเป็นอยู่ที่คล้ายคลึงกับผู้ตอบสัมภาษณ์ หมวดอายุ เพศและเขตการปกครอง
- ตารางที่ 43 ร้อยละของผู้ตอบสัมภาษณ์ด้วยตนเองอายุ 15 ปีขึ้นไป จำแนกตามระดับสุขภาพของตนเองในปัจจุบัน หมวดอายุ เพศและเขตการปกครอง
- ตารางที่ 44 ร้อยละของผู้ตอบสัมภาษณ์ด้วยตนเองอายุ 15 ปีขึ้นไป จำแนกตามระดับความรุนแรงของความยากลำบากในการเคลื่อนไหว ระหว่าง 1 เดือนก่อนวันสัมภาษณ์ หมวดอายุ เพศและเขตการปกครอง
- ตารางที่ 45 ร้อยละของผู้ตอบสัมภาษณ์ด้วยตนเองอายุ 15 ปีขึ้นไป จำแนกตามระดับความรุนแรงของความยากลำบากในการดูแลตัวเอง ระหว่าง 1 เดือนก่อนวันสัมภาษณ์ หมวดอายุ เพศและเขตการปกครอง
- ตารางที่ 46 ร้อยละของผู้ตอบสัมภาษณ์ด้วยตนเองอายุ 15 ปีขึ้นไป จำแนกตามระดับความรุนแรงของความยากลำบากในการทำงานนอกบ้านหรือทำงานบ้าน ระหว่าง 1 เดือนก่อนวันสัมภาษณ์ หมวดอายุ เพศและเขตการปกครอง
- ตารางที่ 47 ร้อยละของผู้ตอบสัมภาษณ์ด้วยตนเองอายุ 15 ปีขึ้นไป จำแนกตามระดับความรุนแรงของการป่วยหรือรู้สึกไม่สบาย ระหว่าง 1 เดือนก่อนวันสัมภาษณ์ หมวดอายุ เพศและเขตการปกครอง
- ตารางที่ 48 ร้อยละของผู้ตอบสัมภาษณ์ด้วยตนเองอายุ 15 ปีขึ้นไป จำแนกตามระดับความรุนแรงของการผิดปกติหรือเจ็บปวดในช่องปาก ระหว่าง 1 เดือนก่อนวันสัมภาษณ์ หมวดอายุ เพศและเขตการปกครอง
- ตารางที่ 49 ร้อยละของผู้ตอบสัมภาษณ์ด้วยตนเองอายุ 15 ปีขึ้นไป จำแนกตามระดับความรุนแรงของความรู้สึก หดหู่ เศร้า เสียใจ หรือวิตกกังวล ระหว่าง 1 เดือนก่อนวันสัมภาษณ์ หมวดอายุ เพศและเขตการปกครอง
- ตารางที่ 50 ร้อยละของผู้ตอบสัมภาษณ์ด้วยตนเองอายุ 15 ปีขึ้นไป จำแนกตามระดับความรุนแรงของความยากลำบากในการตั้งสมาธิ หรือจดจำสิ่งต่าง ๆ ระหว่าง 1 เดือนก่อนวันสัมภาษณ์ หมวดอายุ เพศและเขตการปกครอง

ตารางสถิติในรูปแบบ Format Excel (ต่อ)

ภาคเหนือ

- ตารางที่ 51 ร้อยละของผู้ตอบสัมภาษณ์ด้วยตนเองอายุ 15 ปีขึ้นไป จำแนกตามระดับความรุนแรงของความยากลำบากในการร่วมกิจกรรมกับบุคคลอื่น หรือการเข้าร่วมในสังคม/ชุมชน ระหว่าง 1 เดือนก่อน วันสัมภาษณ์ หมวดอายุ เพศและเขตการปกครอง
- ตารางที่ 52 จำนวนประชากรอายุ 11 ปีขึ้นไป จำแนกตามพฤติกรรมการสูบบุหรี่ หมวดอายุ เพศและเขตการปกครอง
- ตารางที่ 53 จำนวนประชากรอายุ 11 ปีขึ้นไปที่ปัจจุบันสูบบุหรี่และเคยสูบบุหรี่ จำแนกตามอายุที่เริ่มสูบบุหรี่ หมวดอายุ เพศและเขตการปกครอง
- ตารางที่ 54 จำนวนประชากรอายุ 11 ปีขึ้นไปที่ปัจจุบันสูบบุหรี่ จำแนกตามจำนวนบุหรี่ที่สูบต่อวัน หมวดอายุ เพศและเขตการปกครอง
- ตารางที่ 55 จำนวนประชากรอายุ 11 ปีขึ้นไป จำแนกตามพฤติกรรมการดื่มสุรา หมวดอายุ เพศและเขตการปกครอง
- ตารางที่ 56 จำนวนประชากรอายุ 11 ปีขึ้นไปที่ดื่มสุรา จำแนกตามประเภทสุรา ความถี่ของการดื่มสุรา เพศและเขตการปกครอง
- ตารางที่ 57 จำนวนประชากรอายุ 11 ปีขึ้นไป จำแนกตามการขับ/ขี่รถ เพศและเขตการปกครอง
- ตารางที่ 58 จำนวนประชากรอายุ 11 ปีขึ้นไปที่ขับรถยนต์ / ขี่รถจักรยานยนต์และดื่มแอลกอฮอล์ จำแนกตามการขับ/ขี่รถขณะมีเมมาสุราหรือเครื่องดื่มที่มีแอลกอฮอล์ เพศและเขตการปกครอง
- ตารางที่ 59 จำนวนประชากร จำแนกตามการใช้เข็มขัดนิรภัยขณะขับหรือโดยสารรถยนต์ตอนหน้า เพศและเขตการปกครอง
- ตารางที่ 60 จำนวนประชากร จำแนกตามการสวมหมวกกันน็อคขณะขี่หรือโดยสารรถจักรยานยนต์ เพศและเขตการปกครอง
- ตารางที่ 61 จำนวนประชากร จำแนกตามการได้รับบาดเจ็บหรือประสบอุบัติเหตุระหว่าง 1 เดือนก่อนวันสัมภาษณ์ เพศและเขตการปกครอง
- ตารางที่ 62 จำนวนประชากรที่เคยได้รับบาดเจ็บหรืออุบัติเหตุระหว่าง 1 เดือนก่อนวันสัมภาษณ์ จนไม่สามารถปฏิบัติกิจวัตรประจำวันได้และ/หรือต้องไปรับการรักษา จำแนกตามสาเหตุที่ได้รับบาดเจ็บหรืออุบัติเหตุ เพศและเขตการปกครอง
- ตารางที่ 63 จำนวนประชากรที่เคยได้รับบาดเจ็บหรืออุบัติเหตุระหว่าง 1 เดือนก่อนวันสัมภาษณ์ จนไม่สามารถปฏิบัติกิจวัตรประจำวันได้และ/หรือต้องไปรับการรักษา จำแนกตามสถานที่ที่ได้รับบาดเจ็บหรืออุบัติเหตุ เพศ และเขตการปกครอง

ภาคตะวันออกเฉียงเหนือ
Northeastern Region

ตารางสถิติในรูปแบบ Format Excel

ภาคตะวันออกเฉียงเหนือ

- | | |
|-------------|--|
| ตารางที่ 1 | จำนวนและร้อยละของประชากร จำแนกตามการได้รับสวัสดิการด้านค่ารักษาพยาบาล หมวดอายุ เพศและเขตการปกครอง |
| ตารางที่ 2 | จำนวนประชากรที่ได้รับสวัสดิการด้านค่ารักษาพยาบาล จำแนกตามประเภทสวัสดิการ ค่ารักษาพยาบาล หมวดอายุ เพศและเขตการปกครอง |
| ตารางที่ 3 | จำนวนประชากรที่ได้รับบัตรประกันสุขภาพ (บัตรทอง) จำแนกตามประเภทสถานพยาบาล ลำดับที่ 1 ที่ระบุบนบัตรประกันสุขภาพ เพศและเขตการปกครอง |
| ตารางที่ 4 | ร้อยละของผู้ตอบสัมภาษณ์ด้วยตนเองอายุ 15 ปีขึ้นไปที่ได้รับบัตรประกันสุขภาพ (บัตรทอง) จำแนกตามความพึงพอใจในสถานพยาบาลลำดับที่ 1 ที่ระบุบนบัตรประกันสุขภาพ เพศและเขตการปกครอง |
| ตารางที่ 5 | ร้อยละของผู้ตอบสัมภาษณ์ด้วยตนเองอายุ 15 ปีขึ้นไปที่ได้รับบัตรประกันสุขภาพ (บัตรทอง) จำแนกตามสาเหตุไม่พอใจในสถานพยาบาลลำดับที่ 1 ที่ระบุบนบัตรประกันสุขภาพ เพศและเขตการปกครอง |
| ตารางที่ 6 | จำนวนประชากรที่ได้รับบัตรประกันสุขภาพ (บัตรทอง) จำแนกตามประเภทสถานพยาบาล ลำดับที่ 2 ที่ระบุบนบัตรประกันสุขภาพ เพศและเขตการปกครอง |
| ตารางที่ 7 | ร้อยละของผู้ตอบสัมภาษณ์ด้วยตนเองอายุ 15 ปีขึ้นไปที่ได้รับบัตรประกันสุขภาพ (บัตรทอง) จำแนกตามความพึงพอใจในสถานพยาบาลลำดับที่ 2 ที่ระบุบนบัตรประกันสุขภาพ เพศและเขตการปกครอง |
| ตารางที่ 8 | ร้อยละของผู้ตอบสัมภาษณ์ด้วยตนเองอายุ 15 ปีขึ้นไปที่ได้รับบัตรประกันสุขภาพ (บัตรทอง) จำแนกตามสาเหตุไม่พอใจในสถานพยาบาลลำดับที่ 2 ที่ระบุบนบัตรประกันสุขภาพ เพศและเขตการปกครอง |
| ตารางที่ 9 | จำนวนและร้อยละของประชากร จำแนกตามการป่วยหรือรู้สึกไม่สบายระหว่าง 1 เดือนก่อนวันสัมภาษณ์ หมวดอายุ เพศและเขตการปกครอง |
| ตารางที่ 10 | จำนวนประชากรที่ป่วยหรือรู้สึกไม่สบายระหว่าง 1 เดือนก่อนวันสัมภาษณ์ จำแนกตามจำนวนครั้งที่ป่วย เพศและเขตการปกครอง |
| ตารางที่ 11 | จำนวนประชากรที่ป่วยหรือรู้สึกไม่สบายระหว่าง 1 เดือนก่อนวันสัมภาษณ์ จำแนกตามกลุ่มโรคหรืออาการที่ป่วยครั้งสุดท้าย เพศและเขตการปกครอง |
| ตารางที่ 12 | จำนวนประชากรที่ป่วยหรือรู้สึกไม่สบายระหว่าง 1 เดือนก่อนวันสัมภาษณ์ จำแนกตามผู้วินิจฉัยโรค เพศและเขตการปกครอง |
| ตารางที่ 13 | จำนวนประชากรที่ป่วยหรือรู้สึกไม่สบายระหว่าง 1 เดือนก่อนวันสัมภาษณ์ จำแนกตามการหยุดปฏิบัติกิจวัตรประจำวัน ระยะเวลาที่หยุดกิจวัตรประจำวัน เพศและเขตการปกครอง |

ตารางสถิติในรูป Format Excel (ต่อ)

ภาคตะวันออกเฉียงเหนือ

| | | |
|----------|----|--|
| ตารางที่ | 14 | จำนวนประชากรที่ป่วยหรือรู้สึกไม่สบายระหว่าง 1 เดือนก่อนวันสัมภาษณ์ จำแนกตามวิธีการรักษาพยาบาลในการป่วยครั้งสุดท้าย เพศและเขตการปกครอง |
| ตารางที่ | 15 | จำนวนประชากรที่ป่วยหรือรู้สึกไม่สบายระหว่าง 1 เดือนก่อนวันสัมภาษณ์ จำแนกตามค่ารักษาพยาบาลรวมที่ใช้ในการป่วยครั้งสุดท้าย เพศและเขตการปกครอง |
| ตารางที่ | 16 | จำนวนประชากรที่ป่วยหรือรู้สึกไม่สบายระหว่าง 1 เดือนก่อนวันสัมภาษณ์ จำแนกตาม สวัสดิการค่ารักษาพยาบาลที่ใช้ในการป่วยครั้งสุดท้าย เพศและเขตการปกครอง |
| ตารางที่ | 17 | จำนวนประชากรที่ป่วยหรือรู้สึกไม่สบายระหว่าง 1 เดือนก่อนวันสัมภาษณ์ และไม่ได้ใช้ สวัสดิการค่ารักษาพยาบาลที่มี จำแนกตามสาเหตุที่ไม่ได้ใช้สิทธิค่ารักษาพยาบาล ในการป่วยครั้งสุดท้าย เพศและเขตการปกครอง |
| ตารางที่ | 18 | จำนวนและร้อยละของประชากร จำแนกตามการมีโรคเรื้อรังหรือโรคประจำตัว หมวดอายุ เพศและเขตการปกครอง |
| ตารางที่ | 19 | จำนวนประชากรที่มีโรคเรื้อรังหรือโรคประจำตัว จำแนกตามกลุ่มโรค เพศและเขตการปกครอง |
| ตารางที่ | 20 | จำนวนประชากรที่มีโรคเรื้อรังหรือโรคประจำตัว จำแนกตามการนัดพบแพทย์ ระหว่าง 1 เดือนก่อนวันสัมภาษณ์ จำนวนครั้งที่ไปใช้บริการ เพศและเขตการปกครอง |
| ตารางที่ | 21 | จำนวนประชากรที่มีโรคเรื้อรังหรือโรคประจำตัวและใช้บริการตามที่แพทย์นัด ระหว่าง 1 เดือนก่อนวันสัมภาษณ์ จำแนกตามประเภทสถานพยาบาล เพศและเขตการปกครอง |
| ตารางที่ | 22 | จำนวนประชากรที่มีโรคเรื้อรังหรือโรคประจำตัวและใช้บริการตามที่แพทย์นัด ระหว่าง 1 เดือนก่อนวันสัมภาษณ์ จำแนกตามค่ารักษาพยาบาลในการใช้บริการ ครั้งสุดท้าย เพศและเขตการปกครอง |
| ตารางที่ | 23 | จำนวนประชากรที่มีโรคเรื้อรังหรือโรคประจำตัวและใช้บริการตามที่แพทย์นัด ระหว่าง 1 เดือนก่อนวันสัมภาษณ์ จำแนกตามสวัสดิการค่ารักษาพยาบาลที่ใช้ เพศและเขตการปกครอง |
| ตารางที่ | 24 | จำนวนประชากรที่มีโรคเรื้อรังหรือโรคประจำตัวที่ใช้บริการตามที่แพทย์นัด ระหว่าง 1 เดือนก่อนวันสัมภาษณ์และไม่ได้ใช้สิทธิค่ารักษาพยาบาลที่มี จำแนกตาม สาเหตุที่ไม่ได้ใช้สิทธิค่ารักษาพยาบาล เพศและเขตการปกครอง |
| ตารางที่ | 25 | จำนวนและร้อยละของประชากร จำแนกตามการเข้าพักรักษาในสถานพยาบาล ระหว่าง 12 เดือนก่อนวันสัมภาษณ์ หมวดอายุ เพศและเขตการปกครอง |
| ตารางที่ | 26 | จำนวนประชากรที่เข้าพักรักษาในสถานพยาบาลระหว่าง 12 เดือนก่อนวันสัมภาษณ์ จำแนกตามจำนวนครั้งที่เข้าพักรักษาในสถานพยาบาล เพศและเขตการปกครอง |

ตารางสถิติในรูปแบบ Format Excel (ต่อ)

ภาคตะวันออกเฉียงเหนือ

- ตารางที่ 41 ร้อยละของผู้ตอบสัมภาษณ์ด้วยตนเองอายุ 15 ปีขึ้นไป จำแนกตามการเปรียบเทียบระดับสุขภาพของตนเองในปัจจุบันกับปีที่ผ่านมา หมวดอายุ เพศและเขตการปกครอง
- ตารางที่ 42 ร้อยละของผู้ตอบสัมภาษณ์ด้วยตนเองอายุ 15 ปีขึ้นไป จำแนกตามการเปรียบเทียบระดับสุขภาพของตนเองกับผู้อื่นที่มีอายุ เพศ ฐานะ หน้าที่การงานและความเป็นอยู่ที่คล้ายคลึงกับผู้ตอบสัมภาษณ์ หมวดอายุ เพศและเขตการปกครอง
- ตารางที่ 43 ร้อยละของผู้ตอบสัมภาษณ์ด้วยตนเองอายุ 15 ปีขึ้นไป จำแนกตามระดับสุขภาพของตนเองในปัจจุบัน หมวดอายุ เพศและเขตการปกครอง
- ตารางที่ 44 ร้อยละของผู้ตอบสัมภาษณ์ด้วยตนเองอายุ 15 ปีขึ้นไป จำแนกตามระดับความรุนแรงของความยากลำบากในการเคลื่อนไหว ระหว่าง 1 เดือนก่อนวันสัมภาษณ์ หมวดอายุ เพศและเขตการปกครอง
- ตารางที่ 45 ร้อยละของผู้ตอบสัมภาษณ์ด้วยตนเองอายุ 15 ปีขึ้นไป จำแนกตามระดับความรุนแรงของความยากลำบากในการดูแลตัวเอง ระหว่าง 1 เดือนก่อนวันสัมภาษณ์ หมวดอายุ เพศและเขตการปกครอง
- ตารางที่ 46 ร้อยละของผู้ตอบสัมภาษณ์ด้วยตนเองอายุ 15 ปีขึ้นไป จำแนกตามระดับความรุนแรงของความยากลำบากในการทำงานนอกบ้านหรือทำงานบ้าน ระหว่าง 1 เดือนก่อนวันสัมภาษณ์ หมวดอายุ เพศและเขตการปกครอง
- ตารางที่ 47 ร้อยละของผู้ตอบสัมภาษณ์ด้วยตนเองอายุ 15 ปีขึ้นไป จำแนกตามระดับความรุนแรงของการป่วยหรือรู้สึกไม่สบาย ระหว่าง 1 เดือนก่อนวันสัมภาษณ์ หมวดอายุ เพศและเขตการปกครอง
- ตารางที่ 48 ร้อยละของผู้ตอบสัมภาษณ์ด้วยตนเองอายุ 15 ปีขึ้นไป จำแนกตามระดับความรุนแรงของการผิดปกติหรือเจ็บปวดในช่องปาก ระหว่าง 1 เดือนก่อนวันสัมภาษณ์ หมวดอายุ เพศและเขตการปกครอง
- ตารางที่ 49 ร้อยละของผู้ตอบสัมภาษณ์ด้วยตนเองอายุ 15 ปีขึ้นไป จำแนกตามระดับความรุนแรงของความรู้สึก หดหู่ เศร้า เสียใจ หรือวิตกกังวล ระหว่าง 1 เดือนก่อนวันสัมภาษณ์ หมวดอายุ เพศและเขตการปกครอง
- ตารางที่ 50 ร้อยละของผู้ตอบสัมภาษณ์ด้วยตนเองอายุ 15 ปีขึ้นไป จำแนกตามระดับความรุนแรงของความยากลำบากในการตั้งสมาธิ หรือจดจำสิ่งต่าง ๆ ระหว่าง 1 เดือนก่อนวันสัมภาษณ์ หมวดอายุ เพศและเขตการปกครอง
- ตารางที่ 51 ร้อยละของผู้ตอบสัมภาษณ์ด้วยตนเองอายุ 15 ปีขึ้นไป จำแนกตามระดับความรุนแรงของความยากลำบากในการร่วมกิจกรรมกับบุคคลอื่น หรือการเข้าร่วมในสังคม/ชุมชน ระหว่าง 1 เดือนก่อน วันสัมภาษณ์ หมวดอายุ เพศและเขตการปกครอง

ตารางสถิติในรูปแบบ Format Excel (ต่อ)

ภาคตะวันออกเฉียงเหนือ

- ตารางที่ 52 จำนวนประชากรอายุ 11 ปีขึ้นไป จำแนกตามพฤติกรรมการสูบบุหรี่ หมวดอายุ เพศและเขตการปกครอง
- ตารางที่ 53 จำนวนประชากรอายุ 11 ปีขึ้นไปที่ยังสูบบุหรี่และเคยสูบบุหรี่ จำแนกตามอายุที่เริ่มสูบบุหรี่ หมวดอายุ เพศและเขตการปกครอง
- ตารางที่ 54 จำนวนประชากรอายุ 11 ปีขึ้นไปที่ยังสูบบุหรี่ จำแนกตามจำนวนบุหรี่ที่สูบต่อวัน หมวดอายุ เพศและเขตการปกครอง
- ตารางที่ 55 จำนวนประชากรอายุ 11 ปีขึ้นไป จำแนกตามพฤติกรรมการดื่มสุรา หมวดอายุ เพศและเขตการปกครอง
- ตารางที่ 56 จำนวนประชากรอายุ 11 ปีขึ้นไปที่ดื่มสุรา จำแนกตามประเภทสุรา ความถี่ของการดื่มสุรา เพศและเขตการปกครอง
- ตารางที่ 57 จำนวนประชากรอายุ 11 ปีขึ้นไป จำแนกตามการขับ/ขี่รถ เพศและเขตการปกครอง
- ตารางที่ 58 จำนวนประชากรอายุ 11 ปีขึ้นไปที่ขับรถยนต์ / ขี่รถจักรยานยนต์และดื่มแอลกอฮอล์ จำแนกตามการขับ/ขี่รถขณะมีเมาสุราหรือเครื่องดื่มที่มีแอลกอฮอล์ เพศและเขตการปกครอง
- ตารางที่ 59 จำนวนประชากร จำแนกตามการใช้เข็มฉีดยาขณะขับหรือโดยสารรถยนต์ตอนหน้า เพศและเขตการปกครอง
- ตารางที่ 60 จำนวนประชากร จำแนกตามการสวมหมวกกันน็อคขณะขี่หรือโดยสารรถจักรยานยนต์ เพศและเขตการปกครอง
- ตารางที่ 61 จำนวนประชากร จำแนกตามการได้รับบาดเจ็บหรือประสูติเหตุระหว่าง 1 เดือนก่อนวันสัมภาษณ์ เพศและเขตการปกครอง
- ตารางที่ 62 จำนวนประชากรที่เคยได้รับบาดเจ็บหรืออุบัติเหตุระหว่าง 1 เดือนก่อนวันสัมภาษณ์ จนไม่สามารถปฏิบัติกิจวัตรประจำวันได้และ/หรือต้องไปรับการรักษา จำแนกตามสาเหตุที่ได้รับบาดเจ็บหรืออุบัติเหตุ เพศและเขตการปกครอง
- ตารางที่ 63 จำนวนประชากรที่เคยได้รับบาดเจ็บหรืออุบัติเหตุระหว่าง 1 เดือนก่อนวันสัมภาษณ์ จนไม่สามารถปฏิบัติกิจวัตรประจำวันได้และ/หรือต้องไปรับการรักษา จำแนกตามสถานที่ที่ได้รับบาดเจ็บหรืออุบัติเหตุ เพศ และเขตการปกครอง

ภาคใต้

Southern Region

ตารางสถิติในรูป Format Excel

ภาคใต้

- ตารางที่ 1 จำนวนและร้อยละของประชากร จำแนกตามการได้รับสวัสดิการด้านค่ารักษาพยาบาล
หมวดอายุ เพศและเขตการปกครอง
- ตารางที่ 2 จำนวนประชากรที่ได้รับสวัสดิการด้านค่ารักษาพยาบาล จำแนกตามประเภทสวัสดิการ
ค่ารักษาพยาบาล หมวดอายุ เพศและเขตการปกครอง
- ตารางที่ 3 จำนวนประชากรที่ได้รับบัตรประกันสุขภาพ (บัตรทอง) จำแนกตามประเภทสถานพยาบาล
ลำดับที่ 1 ที่ระบุบนบัตรประกันสุขภาพ เพศและเขตการปกครอง
- ตารางที่ 4 ร้อยละของผู้ตอบสัมภาษณ์ด้วยตนเองอายุ 15 ปีขึ้นไปที่ได้รับบัตรประกันสุขภาพ (บัตรทอง)
จำแนกตามความพึงพอใจในสถานพยาบาลลำดับที่ 1 ที่ระบุบนบัตรประกันสุขภาพ
เพศและเขตการปกครอง
- ตารางที่ 5 ร้อยละของผู้ตอบสัมภาษณ์ด้วยตนเองอายุ 15 ปีขึ้นไปที่ได้รับบัตรประกันสุขภาพ (บัตรทอง)
จำแนกตามสาเหตุไม่พอใจในสถานพยาบาลลำดับที่ 1 ที่ระบุบนบัตรประกันสุขภาพ
เพศและเขตการปกครอง
- ตารางที่ 6 จำนวนประชากรที่ได้รับบัตรประกันสุขภาพ (บัตรทอง) จำแนกตามประเภทสถานพยาบาล
ลำดับที่ 2 ที่ระบุบนบัตรประกันสุขภาพ เพศและเขตการปกครอง
- ตารางที่ 7 ร้อยละของผู้ตอบสัมภาษณ์ด้วยตนเองอายุ 15 ปีขึ้นไปที่ได้รับบัตรประกันสุขภาพ (บัตรทอง)
จำแนกตามความพึงพอใจในสถานพยาบาลลำดับที่ 2 ที่ระบุบนบัตรประกันสุขภาพ
เพศและเขตการปกครอง
- ตารางที่ 8 ร้อยละของผู้ตอบสัมภาษณ์ด้วยตนเองอายุ 15 ปีขึ้นไปที่ได้รับบัตรประกันสุขภาพ (บัตรทอง)
จำแนกตามสาเหตุไม่พอใจในสถานพยาบาลลำดับที่ 2 ที่ระบุบนบัตรประกันสุขภาพ
เพศและเขตการปกครอง
- ตารางที่ 9 จำนวนและร้อยละของประชากร จำแนกตามการป่วยหรือรู้สึกไม่สบายระหว่าง
1 เดือนก่อนวันสัมภาษณ์ หมวดอายุ เพศและเขตการปกครอง
- ตารางที่ 10 จำนวนประชากรที่ป่วยหรือรู้สึกไม่สบายระหว่าง 1 เดือนก่อนวันสัมภาษณ์
จำแนกตามจำนวนครั้งที่ป่วย เพศและเขตการปกครอง
- ตารางที่ 11 จำนวนประชากรที่ป่วยหรือรู้สึกไม่สบายระหว่าง 1 เดือนก่อนวันสัมภาษณ์
จำแนกตามกลุ่มโรคหรืออาการที่ป่วยครั้งสุดท้าย เพศและเขตการปกครอง
- ตารางที่ 12 จำนวนประชากรที่ป่วยหรือรู้สึกไม่สบายระหว่าง 1 เดือนก่อนวันสัมภาษณ์
จำแนกตามผู้วินิจฉัยโรค เพศและเขตการปกครอง
- ตารางที่ 13 จำนวนประชากรที่ป่วยหรือรู้สึกไม่สบายระหว่าง 1 เดือนก่อนวันสัมภาษณ์
จำแนกตามการหยุดปฏิบัติกิจวัตรประจำวัน ระยะเวลาที่หยุดกิจวัตรประจำวัน
เพศและเขตการปกครอง

ตารางสถิติในรูปแบบ Format Excel (ต่อ)

ภาคใต้

- ตารางที่ 14 จำนวนประชากรที่ป่วยหรือรู้สึกไม่สบายระหว่าง 1 เดือนก่อนวันสัมภาษณ์
จำแนกตามวิธีการรักษาพยาบาลในการป่วยครั้งสุดท้าย เพศและเขตการปกครอง
- ตารางที่ 15 จำนวนประชากรที่ป่วยหรือรู้สึกไม่สบายระหว่าง 1 เดือนก่อนวันสัมภาษณ์
จำแนกตามค่ารักษาพยาบาลรวมที่ใช้ในการป่วยครั้งสุดท้าย เพศและเขตการปกครอง
- ตารางที่ 16 จำนวนประชากรที่ป่วยหรือรู้สึกไม่สบายระหว่าง 1 เดือนก่อนวันสัมภาษณ์ จำแนกตาม
สวัสดิการค่ารักษาพยาบาลที่ใช้ในการป่วยครั้งสุดท้าย เพศและเขตการปกครอง
- ตารางที่ 17 จำนวนประชากรที่ป่วยหรือรู้สึกไม่สบายระหว่าง 1 เดือนก่อนวันสัมภาษณ์ และไม่ได้ใช้
สวัสดิการค่ารักษาพยาบาลที่มี จำแนกตามสาเหตุที่ไม่ได้ใช้สิทธิค่ารักษาพยาบาล
ในการป่วยครั้งสุดท้าย เพศและเขตการปกครอง
- ตารางที่ 18 จำนวนและร้อยละของประชากร จำแนกตามการมีโรคเรื้อรังหรือโรคประจำตัว
หมวดอายุ เพศและเขตการปกครอง
- ตารางที่ 19 จำนวนประชากรที่มีโรคเรื้อรังหรือโรคประจำตัว จำแนกตามกลุ่มโรค
เพศและเขตการปกครอง
- ตารางที่ 20 จำนวนประชากรที่มีโรคเรื้อรังหรือโรคประจำตัว จำแนกตามการนัดพบแพทย์
ระหว่าง 1 เดือนก่อนวันสัมภาษณ์ จำนวนครั้งที่ไปใช้บริการ เพศและเขตการปกครอง.838
- ตารางที่ 21 จำนวนประชากรที่มีโรคเรื้อรังหรือโรคประจำตัวและใช้บริการตามที่แพทย์นัด
ระหว่าง 1 เดือนก่อนวันสัมภาษณ์ จำแนกตามประเภทสถานพยาบาล
เพศและเขตการปกครอง
- ตารางที่ 22 จำนวนประชากรที่มีโรคเรื้อรังหรือโรคประจำตัวและใช้บริการตามที่แพทย์นัด
ระหว่าง 1 เดือนก่อนวันสัมภาษณ์ จำแนกตามค่ารักษาพยาบาลในการใช้บริการ
ครั้งสุดท้าย เพศและเขตการปกครอง
- ตารางที่ 23 จำนวนประชากรที่มีโรคเรื้อรังหรือโรคประจำตัวและใช้บริการตามที่แพทย์นัด
ระหว่าง 1 เดือนก่อนวันสัมภาษณ์ จำแนกตามสวัสดิการค่ารักษาพยาบาลที่ใช้
เพศและเขตการปกครอง
- ตารางที่ 24 จำนวนประชากรที่มีโรคเรื้อรังหรือโรคประจำตัวที่ใช้บริการตามที่แพทย์นัด
ระหว่าง 1 เดือนก่อนวันสัมภาษณ์และไม่ได้ใช้สิทธิค่ารักษาพยาบาลที่มี จำแนกตาม
สาเหตุที่ไม่ได้ใช้สิทธิค่ารักษาพยาบาล เพศและเขตการปกครอง
- ตารางที่ 25 จำนวนและร้อยละของประชากร จำแนกตามการเข้าพักรักษาในสถานพยาบาล
ระหว่าง 12 เดือนก่อนวันสัมภาษณ์ หมวดอายุ เพศและเขตการปกครอง

ตารางสถิติในรูปแบบ Format Excel (ต่อ)

ภาคใต้

- ตารางที่ 40 จำนวนประชากรที่รับบริการทันตกรรมระหว่าง 12 เดือนก่อนวันสัมภาษณ์ จำแนกตามค่าบริการทันตกรรมที่ใช้ในการรับบริการครั้งสุดท้าย เพศและเขตการปกครอง
- ตารางที่ 41 ร้อยละของผู้ตอบสัมภาษณ์ด้วยตนเองอายุ 15 ปีขึ้นไป จำแนกตามการเปรียบเทียบระดับสุขภาพของตนเองในปัจจุบันกับปีที่ผ่านมา หมวดอายุ เพศและเขตการปกครอง
- ตารางที่ 42 ร้อยละของผู้ตอบสัมภาษณ์ด้วยตนเองอายุ 15 ปีขึ้นไป จำแนกตามการเปรียบเทียบระดับสุขภาพของตนเองกับผู้ที่มีอายุ เพศ ฐานะ หน้าที่การงานและความเป็นอยู่ที่คล้ายคลึงกับผู้ตอบสัมภาษณ์ หมวดอายุ เพศและเขตการปกครอง
- ตารางที่ 43 ร้อยละของผู้ตอบสัมภาษณ์ด้วยตนเองอายุ 15 ปีขึ้นไป จำแนกตามระดับสุขภาพของตนเองในปัจจุบัน หมวดอายุ เพศและเขตการปกครอง
- ตารางที่ 44 ร้อยละของผู้ตอบสัมภาษณ์ด้วยตนเองอายุ 15 ปีขึ้นไป จำแนกตามระดับความรุนแรงของความยากลำบากในการเคลื่อนไหว ระหว่าง 1 เดือนก่อนวันสัมภาษณ์ หมวดอายุ เพศและเขตการปกครอง
- ตารางที่ 45 ร้อยละของผู้ตอบสัมภาษณ์ด้วยตนเองอายุ 15 ปีขึ้นไป จำแนกตามระดับความรุนแรงของความยากลำบากในการดูแลตัวเอง ระหว่าง 1 เดือนก่อนวันสัมภาษณ์ หมวดอายุ เพศและเขตการปกครอง
- ตารางที่ 46 ร้อยละของผู้ตอบสัมภาษณ์ด้วยตนเองอายุ 15 ปีขึ้นไป จำแนกตามระดับความรุนแรงของความยากลำบากในการทำงานนอกบ้านหรือทำงานบ้าน ระหว่าง 1 เดือนก่อนวันสัมภาษณ์ หมวดอายุ เพศและเขตการปกครอง
- ตารางที่ 47 ร้อยละของผู้ตอบสัมภาษณ์ด้วยตนเองอายุ 15 ปีขึ้นไป จำแนกตามระดับความรุนแรงของการป่วยหรือรู้สึกไม่สบาย ระหว่าง 1 เดือนก่อนวันสัมภาษณ์ หมวดอายุ เพศและเขตการปกครอง
- ตารางที่ 48 ร้อยละของผู้ตอบสัมภาษณ์ด้วยตนเองอายุ 15 ปีขึ้นไป จำแนกตามระดับความรุนแรงของการผิดปกติหรือเจ็บปวดในช่องปาก ระหว่าง 1 เดือนก่อนวันสัมภาษณ์ หมวดอายุ เพศและเขตการปกครอง
- ตารางที่ 49 ร้อยละของผู้ตอบสัมภาษณ์ด้วยตนเองอายุ 15 ปีขึ้นไป จำแนกตามระดับความรุนแรงของความรู้สึก หดหู่ เศร้า เสียใจ หรือวิตกกังวล ระหว่าง 1 เดือนก่อนวันสัมภาษณ์ หมวดอายุ เพศและเขตการปกครอง
- ตารางที่ 50 ร้อยละของผู้ตอบสัมภาษณ์ด้วยตนเองอายุ 15 ปีขึ้นไป จำแนกตามระดับความรุนแรงของความยากลำบากในการตั้งสมาธิ หรือจดจำสิ่งต่าง ๆ ระหว่าง 1 เดือนก่อนวันสัมภาษณ์ หมวดอายุ เพศและเขตการปกครอง

ตารางสถิติในรูปแบบ Format Excel (ต่อ)

ภาคใต้

- ตารางที่ 51 ร้อยละของผู้ตอบสัมภาษณ์ด้วยตนเองอายุ 15 ปีขึ้นไป จำแนกตามระดับความรุนแรงของความยากลำบากในการร่วมกิจกรรมกับบุคคลอื่น หรือการเข้าร่วมในสังคม/ชุมชน ระหว่าง 1 เดือนก่อน วันสัมภาษณ์ หมวดอายุ เพศและเขตการปกครอง
- ตารางที่ 52 จำนวนประชากรอายุ 11 ปีขึ้นไป จำแนกตามพฤติกรรมการสูบบุหรี่ หมวดอายุ เพศและเขตการปกครอง
- ตารางที่ 53 จำนวนประชากรอายุ 11 ปีขึ้นไปที่ปัจจุบันสูบบุหรี่และเคยสูบบุหรี่ จำแนกตามอายุที่เริ่มสูบบุหรี่ หมวดอายุ เพศและเขตการปกครอง
- ตารางที่ 54 จำนวนประชากรอายุ 11 ปีขึ้นไปที่ปัจจุบันสูบบุหรี่ จำแนกตามจำนวนบุหรี่ที่สูบต่อวัน หมวดอายุ เพศและเขตการปกครอง
- ตารางที่ 55 จำนวนประชากรอายุ 11 ปีขึ้นไป จำแนกตามพฤติกรรมการดื่มสุรา หมวดอายุ เพศและเขตการปกครอง
- ตารางที่ 56 จำนวนประชากรอายุ 11 ปีขึ้นไปที่ดื่มสุรา จำแนกตามประเภทสุรา ความถี่ของการดื่มสุรา เพศและเขตการปกครอง
- ตารางที่ 57 จำนวนประชากรอายุ 11 ปีขึ้นไป จำแนกตามการขับ/ขี่รถ เพศและเขตการปกครอง
- ตารางที่ 58 จำนวนประชากรอายุ 11 ปีขึ้นไปที่ขับรถยนต์ / ขี่รถจักรยานยนต์และดื่มแอลกอฮอล์ จำแนกตามการขับ/ขี่รถขณะมีเม้าสุราหรือเครื่องดื่มที่มีแอลกอฮอล์ เพศและเขตการปกครอง
- ตารางที่ 59 จำนวนประชากร จำแนกตามการใช้เข็มขัดนิรภัยขณะขับหรือโดยสารรถยนต์ตอนหน้า เพศและเขตการปกครอง
- ตารางที่ 60 จำนวนประชากร จำแนกตามการสวมหมวกกันน็อคขณะขี่หรือโดยสารรถจักรยานยนต์ เพศและเขตการปกครอง
- ตารางที่ 61 จำนวนประชากร จำแนกตามการได้รับบาดเจ็บหรือประสบบุบัติเหตุระหว่าง 1 เดือนก่อนวันสัมภาษณ์ เพศและเขตการปกครอง
- ตารางที่ 62 จำนวนประชากรที่เคยได้รับบาดเจ็บหรืออุบัติเหตุระหว่าง 1 เดือนก่อนวันสัมภาษณ์ จนไม่สามารถปฏิบัติกิจวัตรประจำวันได้และ/หรือต้องไปรับการรักษา จำแนกตามสาเหตุที่ได้รับบาดเจ็บหรืออุบัติเหตุ เพศและเขตการปกครอง
- ตารางที่ 63 จำนวนประชากรที่เคยได้รับบาดเจ็บหรืออุบัติเหตุระหว่าง 1 เดือนก่อนวันสัมภาษณ์ จนไม่สามารถปฏิบัติกิจวัตรประจำวันได้และ/หรือต้องไปรับการรักษา จำแนกตามสถานที่ที่ได้รับบาดเจ็บหรืออุบัติเหตุ เพศ และเขตการปกครอง