



สำมะโนอุตสาหกรรม พ.ศ. 2560
ข้อมูลพื้นฐาน จังหวัดพะเยา

THE 2017 INDUSTRIAL CENSUS
BASIC INFORMATION ; PHAYAO PROVINCE



สำนักงานสถิติแห่งชาติ

สำนักงานสถิติแห่งชาติ
กระทรวงดิจิทัลเพื่อเศรษฐกิจและสังคม
NATIONAL STATISTICAL OFFICE
MINISTRY OF DIGITAL ECONOMY AND SOCIETY

สำมะโนอุตสาหกรรม พ.ศ. 2560

ข้อมูลพื้นฐาน

THE 2017 INDUSTRIAL CENSUS

BASIC INFORMATION

จังหวัดพะเยา

PHOYAO PROVINCE



สำนักงานสถิติแห่งชาติ

กระทรวงดิจิทัลเพื่อเศรษฐกิจและสังคม

NATIONAL STATISTICAL OFFICE

MINISTRY OF DIGITAL ECONOMY AND SOCIETY

หน่วยงานเจ้าของเรื่อง สำนักงานสถิติจังหวัดพะเยา
โทรศัพท์ 0 5444 9620
โทรสาร 0 5444 9621
ไปรษณีย์อิเล็กทรอนิกส์ phayao@nso.go.th

หน่วยงานที่เผยแพร่ สำนักสถิติพยากรณ์
สำนักงานสถิติแห่งชาติ
ศูนย์ราชการเฉลิมพระเกียรติ 80 พรรษาฯ
อาคารรัฐประศาสนภักดี ชั้น 2
ถนนแจ้งวัฒนะ เขตหลักสี่ กรุงเทพฯ 10210
โทรศัพท์ 0 2141 7498
โทรสาร 0 2143 8132
ไปรษณีย์อิเล็กทรอนิกส์ binfopub@nso.go.th

ปีที่จัดพิมพ์ 2560
จัดพิมพ์โดย สำนักงานสถิติจังหวัดพะเยา
ศาลากลางจังหวัดหลังใหม่ (ชั้น 1)
อำเภอเมืองพะเยา จังหวัดพะเยา
โทรศัพท์ 0 5443 1089
โทรสาร 0 5448 0851

คำนำ

ภาคอุตสาหกรรมการผลิตนับเป็นกิจกรรมทางเศรษฐกิจสาขาหนึ่งที่มีความสำคัญในการขับเคลื่อนการเจริญเติบโตทางเศรษฐกิจของประเทศ ซึ่งปัจจุบันรัฐบาลมีนโยบายด้านการพัฒนาอุตสาหกรรมที่ส่งเสริมการนำเทคโนโลยีขั้นสูงและนวัตกรรมใหม่ๆ มาใช้ปรับปรุงประสิทธิภาพการผลิตเพื่อเป็นกลไกในการขับเคลื่อนเศรษฐกิจของประเทศไทยในระยะ 20 ปีข้างหน้าตามกรอบการพัฒนาประเทศไทย 4.0 สำนักงานสถิติแห่งชาติ เป็นหน่วยงานที่รับผิดชอบในการจัดเก็บรวบรวมข้อมูลทั้งด้านเศรษฐกิจและสังคมของประเทศตระหนักถึงความสำคัญดังกล่าว จึงได้จัดทำสำมะโนอุตสาหกรรมขึ้นเพื่อให้ประเทศมีข้อมูลสถิติพื้นฐานที่สำคัญทางด้านอุตสาหกรรมการผลิตอย่างต่อเนื่อง เพื่อภาครัฐและเอกชนใช้ในการกำหนดนโยบายและวางแผนพัฒนาด้านเศรษฐกิจและอุตสาหกรรมทั้งในระดับประเทศและระดับจังหวัดเพื่อเพิ่มศักยภาพในการแข่งขันในตลาดโลก

ในการจัดทำสำมะโนอุตสาหกรรม พ.ศ. 2560 ครั้งนี้ได้กำหนดแผนการดำเนินงานเป็น 2 ขั้นตอนคือ ขั้นการเก็บรวบรวมข้อมูลพื้นฐานหรือการนับจดสถานประกอบการทุกประเภท ซึ่งดำเนินการในปี 2559 และขั้นการเก็บรวบรวมข้อมูลรายละเอียดหรือการแจงนับสถานประกอบการในอุตสาหกรรมการผลิตดำเนินการในปี 2560

รายงานฉบับนี้ เป็นรายงานผลในขั้นตอนการเก็บรวบรวมข้อมูลพื้นฐานหรือการนับจดสถานประกอบการในปี 2559 ซึ่งจัดจำแนกประเภทสถานประกอบการตามการจัดมาตรฐานอุตสาหกรรมประเทศไทยปี 2552 (Thailand Standard Industrial Classification : TSIC 2009) ได้แก่ สถานประกอบการที่ประกอบกิจกรรมเกี่ยวกับธุรกิจทางการค้า ธุรกิจทางการบริการ การผลิต การก่อสร้าง การขนส่งทางบกและสถานที่เก็บสินค้า กิจกรรมด้านข้อมูลข่าวสารและการสื่อสาร และโรงพยาบาลเอกชน ที่ตั้งอยู่ในจังหวัดพะเยา

สำนักงานสถิติแห่งชาติ ใคร่ขอขอบคุณผู้ประกอบการและผู้เกี่ยวข้องทุกฝ่ายที่ได้ให้ความร่วมมือในการให้ข้อมูล ซึ่งข้อมูลที่ได้จะเป็นประโยชน์สำหรับผู้ใช้อุปกรณ์ทั้งภาครัฐบาลและภาคเอกชนต่อไป

บทสรุปสำหรับผู้บริหาร

เนื่องจากบริบทของประเทศมีการเปลี่ยนแปลงทั้งด้านเศรษฐกิจสังคมและการเมืองที่ส่งผลกระทบต่อภาคอุตสาหกรรมทำให้โครงสร้างการดำเนินธุรกิจและอุตสาหกรรมเปลี่ยนแปลงไป เช่น วิสาหกิจขนาดกลางและขนาดย่อม (SMEs) มีอัตราการขยายตัวเพิ่มขึ้น และมีธุรกิจทางการค้า การบริการ และอุตสาหกรรมใหม่ๆ เกิดขึ้นเป็นต้น ซึ่งถือเป็นกลไกที่สำคัญต่อการเจริญเติบโตของระบบเศรษฐกิจของประเทศ ดังนั้นข้อมูลสถิติและสารสนเทศโครงสร้างชั้นพื้นฐานเกี่ยวกับการประกอบธุรกิจและอุตสาหกรรม จึงมีความสำคัญและจำเป็นสำหรับภาครัฐและเอกชนใช้ในการกำหนดนโยบายและวางแผนพัฒนาด้านเศรษฐกิจและอุตสาหกรรมทั้งในระดับประเทศและระดับท้องถิ่น เพื่อเพิ่มขีดความสามารถในการแข่งขันทางเศรษฐกิจในตลาดโลก

สำนักงานสถิติแห่งชาติ จัดทำสำมะโนอุตสาหกรรมทุก 10 ปี ตามข้อเสนอแนะขององค์การสหประชาชาติ และได้วางแผนเปลี่ยนเป็นจัดทำทุก 5 ปี เพื่อให้ประเทศมีข้อมูลพื้นฐานที่สำคัญทางด้านอุตสาหกรรมการผลิตอย่างต่อเนื่องเพื่อใช้ในการวิเคราะห์ และติดตามสถานการณ์ด้านเศรษฐกิจของประเทศและภูมิภาค ซึ่งที่ผ่านมาสำนักงานสถิติแห่งชาติจัดทำสำมะโนอุตสาหกรรมมาแล้ว 4 ครั้ง ในปี 2507 ปี 2550 และปี 2555 สำหรับปี 2560 เป็นการจัดทำสำมะโนอุตสาหกรรมครั้งที่ 5 ของประเทศไทย

ในการจัดทำสำมะโนอุตสาหกรรม พ.ศ. 2560 ได้กำหนดแผนการดำเนินงานเป็น 2 ขั้นตอนคือ ขั้นการเก็บรวบรวมข้อมูลพื้นฐานหรือการนับจดสถานประกอบการ

ทุกประเภท ซึ่งดำเนินการในปี 2559 และขั้นการเก็บรวบรวมข้อมูลรายละเอียดหรือการแจงนับสถานประกอบการในอุตสาหกรรมการผลิต ดำเนินการในปี 2560

การนำเสนอผลสำมะโนในรายงานฉบับนี้ เป็นผลจากขั้นการเก็บรวบรวมข้อมูลพื้นฐานหรือการนับจดสถานประกอบการในปี 2559 ซึ่งจัดจำแนกประเภทสถานประกอบการตามการจัดประเภทมาตรฐานอุตสาหกรรมประเทศไทย ปี 2552 (Thailand Standard Industrial Classification : TSIC 2009) ได้แก่ ธุรกิจทางการค้า ธุรกิจทางการบริการ การผลิต การก่อสร้าง การขนส่งทางบกและสถานที่เก็บสินค้า กิจกรรมด้านข้อมูลข่าวสารและการสื่อสาร และกิจกรรมด้านโรงพยาบาลเอกชน ที่ตั้งอยู่ในจังหวัดพะเยา โดยดำเนินการเก็บรวบรวมข้อมูลสถานประกอบการในพื้นที่เขตเทศบาลระหว่างเดือนพฤษภาคม – สิงหาคม 2559 และพื้นที่นอกเขตเทศบาลระหว่างเดือนตุลาคม – ธันวาคม 2559

ผลการเก็บรวบรวมข้อมูลพื้นฐานของสถานประกอบการในจังหวัดพะเยา พบว่า มีสถานประกอบการจำนวนทั้งสิ้น 20,921 แห่ง ในจำนวนนี้แยกเป็นสถานประกอบการที่เก็บรวบรวมรายการข้อมูลพื้นฐานในแบบสอบถามได้ครบถ้วน จำนวน 20,891 แห่ง และสถานประกอบการที่เก็บรวบรวมรายการข้อมูลได้เพียง ชื่อ ที่ตั้ง และประเภทธุรกิจ/อุตสาหกรรม จำนวน 30 แห่ง สำหรับข้อมูลที่น่าเสนอผลในรายงานฉบับนี้จะเป็นข้อมูลของสถานประกอบการที่เก็บรวบรวมข้อมูลพื้นฐานได้ครบถ้วน จำนวน 20,891 แห่ง เท่านั้น สรุปได้ดังนี้

ความหนาแน่นของสถานประกอบการ

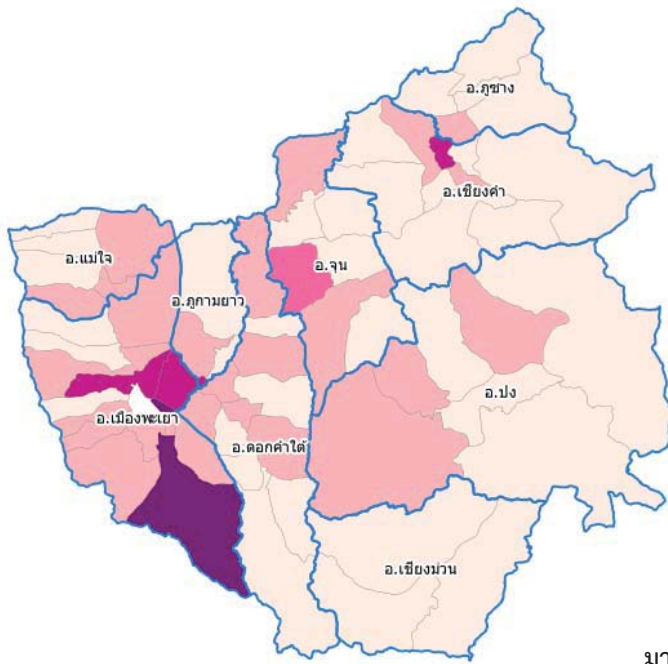

จังหวัดพะเยา

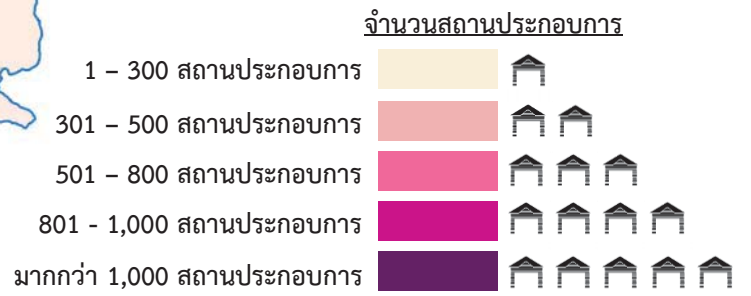

ความหนาแน่นของการจ้างงาน

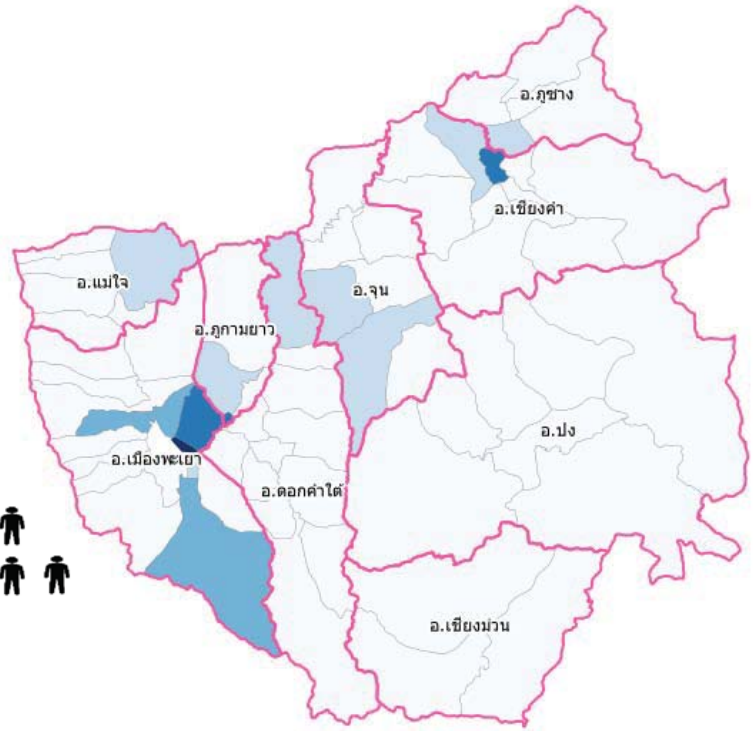
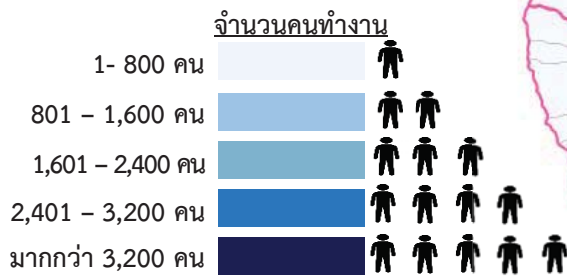

แผนภูมิ ก ร้อยละของสถานประกอบการ จำแนกตาม

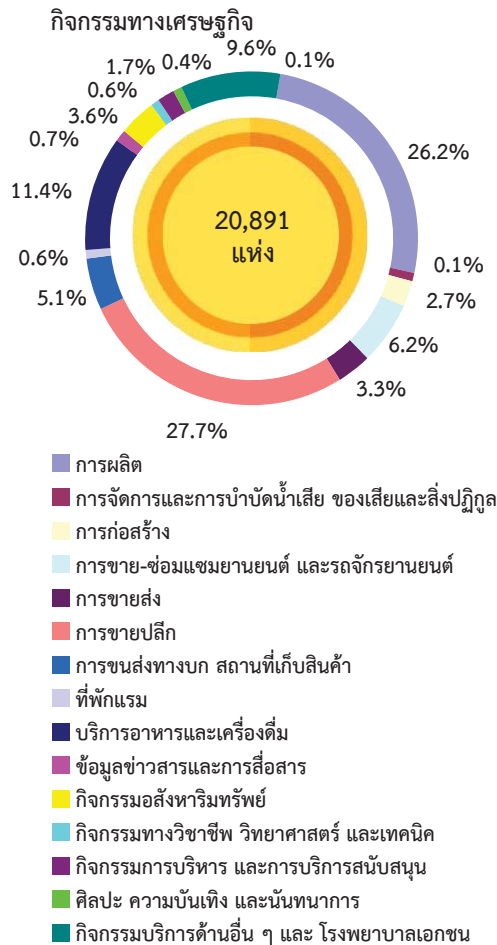

แผนภูมิ ข จำนวนสถานประกอบการ จำแนกตาม

ขนาดของสถานประกอบการ (จำนวนคนทำงาน)

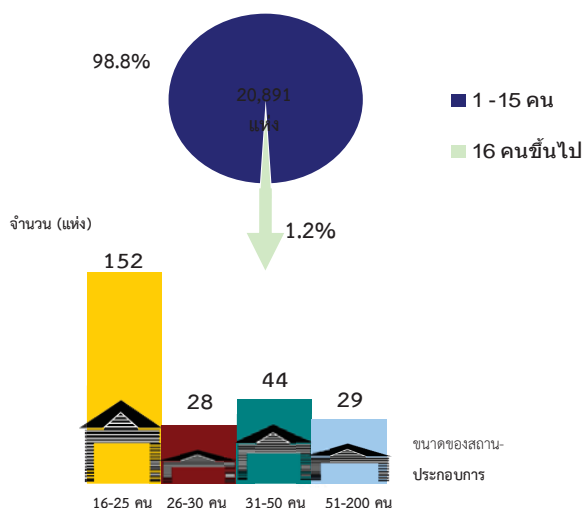

1. จำนวนสถานประกอบการ

ผลจากการสำมะโนอุตสาหกรรม พ.ศ.2560 พบว่าจังหวัดพะเยา มีจำนวนสถานประกอบการอุตสาหกรรมทั้งสิ้น 20,891 แห่ง เมื่อจำแนกตามกิจกรรมทางเศรษฐกิจ พบว่ามีกิจกรรมการขายปลีกมากที่สุด จำนวน 5,785 แห่ง (ร้อยละ 27.7) รองลงมาเป็นกิจกรรมการผลิต จำนวน 5,467 แห่ง (ร้อยละ 26.2) บริการอาหารและเครื่องดื่ม จำนวน 2,372 แห่ง (ร้อยละ 11.4) กิจกรรมบริการด้านอื่น และโรงพยาบาลเอกชน จำนวน 2,001 แห่ง (ร้อยละ 9.6) การขาย - ซ่อมแซมยานยนต์ และรถจักรยานยนต์ จำนวน 1,287 แห่ง (ร้อยละ 6.2) การขนส่งทางบก สถานที่เก็บสินค้า จำนวน 1,069 แห่ง (ร้อยละ 5.1) นอกเหนือจากนี้เป็นกิจกรรมทางเศรษฐกิจอื่น ๆ มีสัดส่วนต่ำกว่าร้อยละ 40 ของจำนวนสถานประกอบการทั้งสิ้น

2. ขนาดของสถานประกอบการ

เมื่อพิจารณาตามขนาดของสถานประกอบการ พบว่าสถานประกอบการในจังหวัดพะเยาส่วนใหญ่เป็นสถานประกอบการที่มีคนทำงาน 1 - 15 คน มากที่สุด จำนวน 20,638 แห่ง (ร้อยละ 98.8) ส่วนที่มีคนทำงานตั้งแต่ 16 คนขึ้นไป มีจำนวน 253 แห่ง (ร้อยละ 1.2) ซึ่งในจำนวนนี้เป็นสถานประกอบการที่มีขนาดคนทำงาน 51 - 200 คน จำนวน 29 แห่ง ขนาดคนทำงาน 16 - 25 คน มีจำนวน 152 แห่ง ขนาดคนทำงาน 26 - 30 คน มีจำนวน 28 แห่ง และ คนทำงาน 31 - 50 คน มีจำนวน 44 แห่ง

แผนภูมิ ค จำนวนสถานประกอบการ จำแนกตามระยะเวลาการ

ดำเนินกิจการ

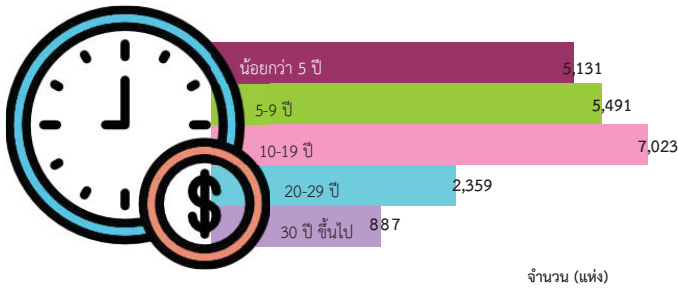

แผนภูมิ ง ร้อยละของสถานประกอบการ จำแนกตามรูปแบบการจัดตั้งตามกฎหมาย

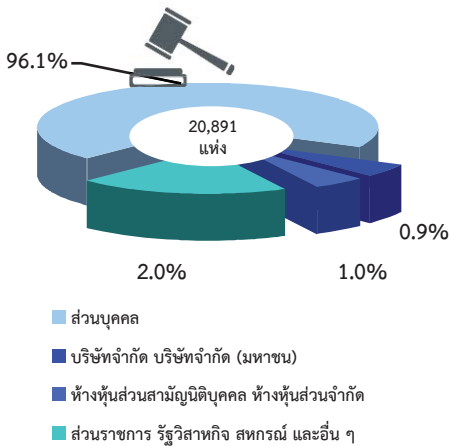

แผนภูมิ จ ร้อยละของสถานประกอบการ จำแนกตาม

รูปแบบการจัดตั้งทางเศรษฐกิจ

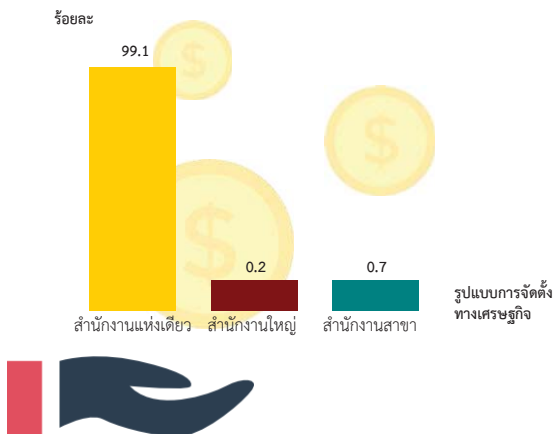

3. ระยะเวลาการดำเนินกิจการ

เมื่อพิจารณาถึงระยะเวลาในการดำเนินกิจการของสถานประกอบการพบว่าสถานประกอบการส่วนใหญ่ในจังหวัดพะเยา มีระยะเวลาดำเนินกิจการในช่วง 10 - 19 ปี มีมากที่สุด จำนวน 7,023 แห่ง (ร้อยละ 33.6) รองลงมามีระยะเวลาดำเนินกิจการน้อยกว่า 5 ปี จำนวน 5,131 แห่ง (ร้อยละ 24.6) ระยะเวลาดำเนินกิจการ 5 - 9 ปี 5,491 แห่ง (ร้อยละ 26.3) ระยะเวลาดำเนินกิจการ 20 - 29 ปี มี 2,359 แห่ง (ร้อยละ 11.3) และตั้งแต่ 30 ปีขึ้นไปมี 887 แห่ง (ร้อยละ 4.2)

4. รูปแบบการจัดตั้งตามกฎหมาย

พบว่าสถานประกอบการในจังหวัดพะเยามีรูปแบบการจัดตั้งตามกฎหมายเป็นส่วนบุคคลมากที่สุดถึง 20,891 แห่ง (ร้อยละ 96.1) เป็นส่วนราชการ รัฐวิสาหกิจ สหกรณ์ และอื่นๆ 410 แห่ง (ร้อยละ 2.0) เป็นห้างหุ้นส่วนสามัญนิติบุคคล หรือ ห้างหุ้นส่วนจำกัด จำนวน 212 แห่ง (ร้อยละ 1.0) และเป็นบริษัทจำกัด บริษัทจำกัด (มหาชน) จำนวน 182 แห่ง (ร้อยละ 0.9)

5. รูปแบบการจัดตั้งทางเศรษฐกิจ

พบว่ารูปแบบการจัดตั้งทางเศรษฐกิจของสถานประกอบการส่วนใหญ่ในจังหวัดพะเยา เป็นสำนักงานแห่งเดียวไม่มีสำนักงานใหญ่หรือสำนักงานสาขาอยู่ที่ใดอีก จำนวน 20,692 แห่ง (ร้อยละ 99.1) เป็นสำนักงานสาขา จำนวน 149 แห่ง (ร้อยละ 0.7) และเป็นสำนักงานใหญ่ จำนวน 50 แห่ง (ร้อยละ 0.2)

แผนภูมิ ฉ จำนวนคนทำงานและลูกจ้างของสถานประกอบการ

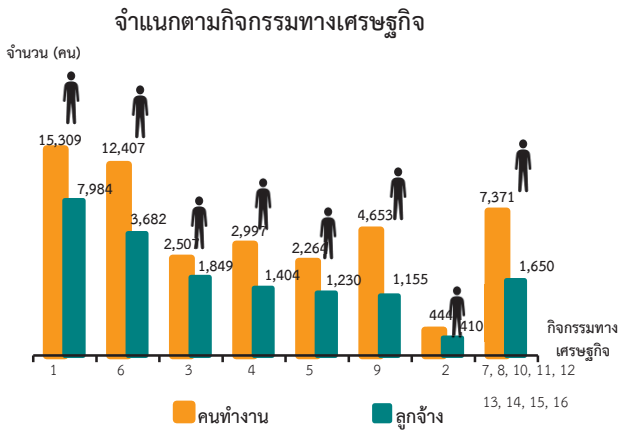

1. การผลิต
2. การจัดการและการบำบัดน้ำเสีย ของเสียและสิ่งปฏิกูล
3. การก่อสร้าง
4. การขาย-ซ่อมแซมยานยนต์ และรถจักรยานยนต์
5. การขายส่ง
6. การขายปลีก
7. การขนส่งทางบก สถานที่เก็บสินค้า
8. ที่พักแรม
9. บริการอาหารและเครื่องดื่ม
10. ข้อมูลข่าวสารและการสื่อสาร
11. กิจกรรมอสังหาริมทรัพย์
12. กิจกรรมทางวิชาชีพ วิทยาศาสตร์ และเทคนิค
13. กิจกรรมการบริหาร และการบริการสนับสนุน
14. ศิลปะ ความบันเทิง และนันทนาการ
15. กิจกรรมบริการด้านอื่น ๆ
16. กิจกรรมด้านโรงพยาบาลเอกชน

คนทำงาน หมายถึง เจ้าของกิจการหรือหุ้นส่วนที่ทำงานโดยไม่ได้รับค่าจ้าง เงินเดือน และลูกจ้าง

แผนภูมิ ช จำนวนคนทำงานและลูกจ้าง ของสถานประกอบการ

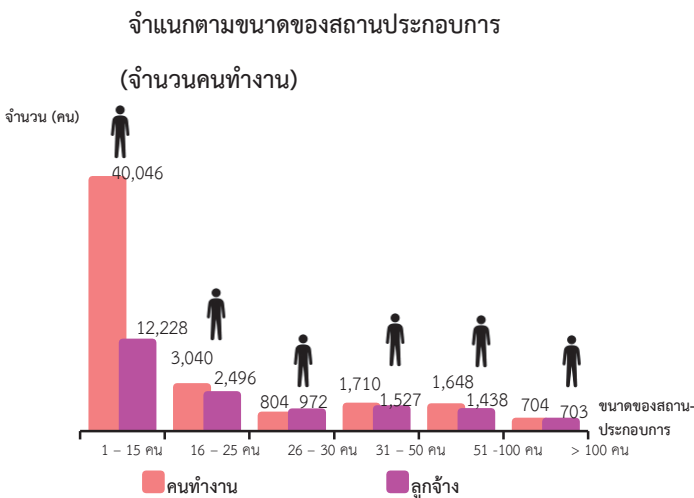

คนทำงาน หมายถึง เจ้าของกิจการหรือหุ้นส่วนที่ทำงานโดยไม่ได้รับค่าจ้าง เงินเดือน และลูกจ้าง

6. จำนวนคนทำงานและลูกจ้าง

จากสถานประกอบการ 20,891 แห่ง ซึ่งมีจำนวนคนทำงานในสถานประกอบการทั้งสิ้น 47,950 คน เมื่อพิจารณาคนทำงาน พบว่าการผลิตมีคนทำงานมากที่สุดถึง 15,309 คน (ร้อยละ 31.9) รองลงมาเป็นการขายปลีกมีคนทำงาน 12,407 คน (ร้อยละ 25.9) การบริการอาหารและเครื่องดื่ม 4,653 คน (ร้อยละ 9.7) การขายส่งและการขายปลีก การซ่อมแซมยานยนต์ 2,997 คน (ร้อยละ 6.3) การก่อสร้าง 2,507 คน (ร้อยละ 5.2) การขายส่ง 2,264 คน (ร้อยละ 4.7) การจัดการและการบำบัดน้ำเสียของเสียและสิ่งปฏิกูล 444 คน (ร้อยละ 0.9)

เมื่อพิจารณาจากจำนวนลูกจ้าง พบว่า มีลูกจ้างทั้งสิ้น 19,364 คน โดยกิจกรรมการผลิตมีลูกจ้างมากที่สุดจำนวน 7,984 คน (ร้อยละ 41.2) เช่นกัน รองลงมาเป็นการขายปลีก มีลูกจ้าง 3,682 คน (ร้อยละ 19.0) การก่อสร้าง มีลูกจ้าง 1,849 คน (ร้อยละ 9.5) การขายส่งและการขายปลีก การซ่อมแซมยานยนต์ 1,404 คน (ร้อยละ 7.3) การขายส่ง 1,230 คน (ร้อยละ 6.4) กิจกรรมการบริการอาหารและเครื่องดื่ม 1,155 คน (ร้อยละ 6.0) กิจกรรมการจัดการและการบำบัดน้ำเสียของเสียและสิ่งปฏิกูล 410 คน (ร้อยละ 2.1) ส่วนลูกจ้างที่อยู่ในกิจกรรมอื่น ๆ มีสัดส่วนต่ำกว่า ร้อยละ 2.0

เมื่อพิจารณาจำนวนคนทำงานและลูกจ้างตามขนาดของสถานประกอบการในจังหวัดพะเยา พบว่าคนทำงานส่วนใหญ่จะอยู่ในสถานประกอบการที่มีคนทำงาน 1 - 15 คน มากที่สุดถึง 40,046 คน (ร้อยละ 83.5) รองลงมาอยู่ในสถานประกอบการที่มีคนทำงาน 16 - 25 คน จำนวน 3,040 คน (ร้อยละ 6.3) นอกนั้นอยู่ในสถานประกอบการที่มีขนาดมากกว่า 25 คน จำนวน 4,866 คน (ร้อยละ 10.2)

เมื่อพิจารณาลูกจ้างในสถานประกอบการ พบว่าลูกจ้างส่วนใหญ่อยู่ในสถานประกอบการที่มีคนทำงาน 1 - 15 คน เช่นกันมีจำนวนมากที่สุดถึง 12,228 คน (ร้อยละ 63.1) รองลงมาอยู่ในสถานประกอบการที่มีคนทำงาน 16 - 25 คน จำนวน 2,496 คน (ร้อยละ 12.9) นอกนั้นอยู่ในสถานประกอบการที่มีคนทำงานมากกว่า 25 คน จำนวน 4,640 คน (ร้อยละ 24.0)

แผนภูมิ ข ร้อยละของสถานประกอบการ ที่มีการใช้คอมพิวเตอร์/ อินเทอร์เน็ต ในการดำเนินกิจการ

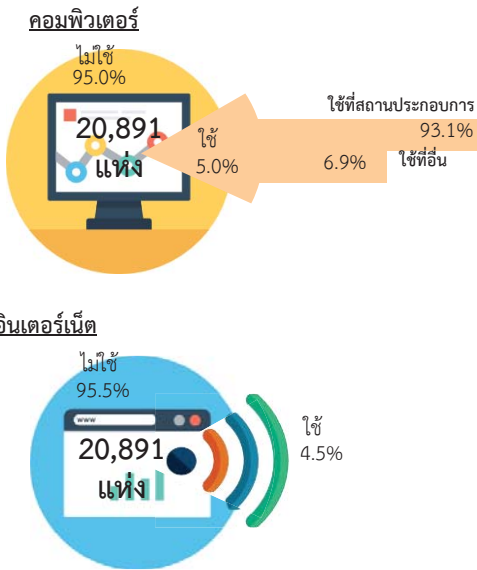

แผนภูมิ ฅ ร้อยละของสถานประกอบการที่มีการขายสินค้าทาง อินเทอร์เน็ต จำแนกตามลักษณะการขายสินค้าผ่านทางอินเทอร์เน็ต

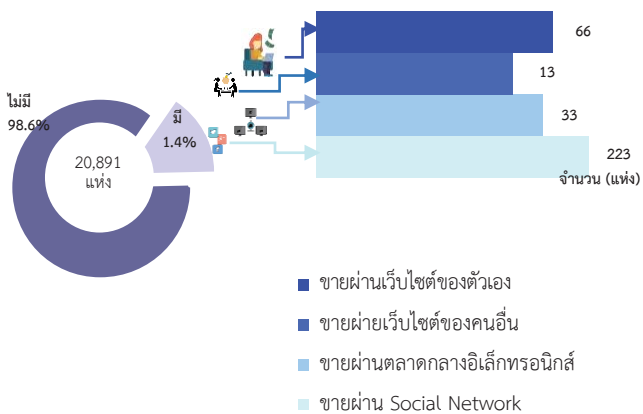

แผนภูมิ ฎ ร้อยละของสถานประกอบการที่พักรแรม จำแนกตาม ลักษณะการให้บริการที่พักรแรม

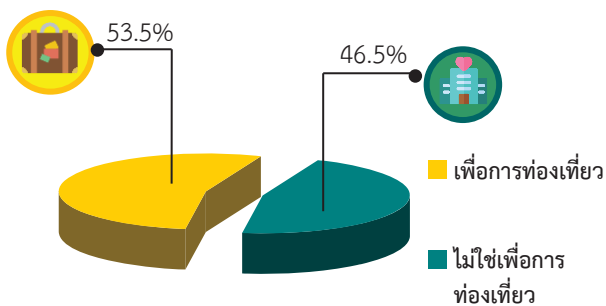

7. การใช้คอมพิวเตอร์/อินเทอร์เน็ต ในการดำเนินกิจการ

พิจารณาการใช้คอมพิวเตอร์ พบว่าสถานประกอบการในจังหวัดพะเยาส่งส่วนใหญ่ไม่ใช้คอมพิวเตอร์ในการดำเนินกิจการมากถึง 19,845 แห่ง (ร้อยละ 95.0) และมีการใช้คอมพิวเตอร์ 1,046 แห่ง (ร้อยละ 5.0) ในจำนวนนี้ใช้ในสถานประกอบการ จำนวน 974 แห่ง คิดเป็นร้อยละ 93.1 และใช้ที่อื่น 72 แห่ง คิดเป็นร้อยละ 6.9

สำหรับการใช้อินเทอร์เน็ต พบว่าสถานประกอบการในจังหวัดพะเยาส่งส่วนใหญ่ไม่ใช้อินเทอร์เน็ต ในการดำเนินกิจการ จำนวน 19,950 แห่ง (ร้อยละ 95.5) และมีการใช้อินเทอร์เน็ตในการดำเนินกิจการ เพียง 941 แห่ง (ร้อยละ 4.5) เท่านั้น

8. การใช้อินเทอร์เน็ตในการดำเนินกิจการและ การขายสินค้าหรือบริการผ่านทางอินเทอร์เน็ต

จากสถานประกอบการในจังหวัดพะเยาส่งทั้งสิ้น 20,891 แห่ง ไม่มีการใช้อินเทอร์เน็ตในการดำเนินกิจการและการขายสินค้าหรือบริการผ่านทางอินเทอร์เน็ตเลยจำนวน 20,602 แห่ง (ร้อยละ 98.6) และมีการขายสินค้าและบริการผ่านทางอินเทอร์เน็ตเพียง 289 แห่ง (ร้อยละ 1.4) ซึ่งในจำนวนนี้พบว่าการขายผ่านเว็บไซต์ของตัวเอง 66 แห่ง (ร้อยละ 0.3) มีการขายผ่านเว็บไซต์ของคนอื่น 13 แห่ง (ร้อยละ 0.1) มีการขายผ่านตลาดกลางอิเล็กทรอนิกส์ 33 แห่ง (ร้อยละ 0.2) และมีการขายผ่าน Social Network 223 แห่ง (ร้อยละ 1.1)

9. จำนวนสถานประกอบการที่พักรแรม

ผลสำรวจสถานประกอบการที่พักรแรมในจังหวัดพะเยา พบว่ามีสถานประกอบการที่พักรแรมทั้งสิ้น 127 แห่ง เป็นสถานประกอบการเพื่อการท่องเที่ยว จำนวน 68 แห่ง (ร้อยละ 53.5) และไม่ใช้เพื่อการท่องเที่ยว จำนวน 59 แห่ง (ร้อยละ 46.5)

สารบัญ

	หน้า	
คำนำ	ค	
บทสรุปสำหรับผู้บริหาร	จ	
สารบัญ	ฎ	
สารบัญตาราง	ฐ	
บทที่ 1	บทนำ	
1.1	ความเป็นมา	1
1.2	วัตถุประสงค์	1
1.3	ประโยชน์ที่คาดว่าจะได้รับ	1
บทที่ 2	ระเบียบวิธีสถิติ	
2.1	ประชากรเป้าหมาย	3
2.2	เวลาอ้างอิง	3
2.3	ค่านิยม	3
2.4	รายการข้อมูล	10
2.5	การเก็บรวบรวมข้อมูล	10
2.6	การประมวลผลข้อมูล	11
2.7	การนำเสนอผลข้อมูล	11
บทที่ 3	ผลการสำมะโน	
3.1	จำนวนสถานประกอบการ	13
3.2	กิจกรรมทางเศรษฐกิจ	14
3.3	ขนาดของสถานประกอบการ	15
3.4	รูปแบบการจัดตั้งตามกฎหมาย	15
3.5	รูปแบบการจัดตั้งทางเศรษฐกิจ	15
3.6	คนทำงานและลูกจ้าง	17
3.7	การเปรียบเทียบข้อมูลพื้นฐานของสถานประกอบการในระยะ 5 ปี ที่ผ่านมา	18
ภาคผนวก		21
ตารางสถิติ		29

สารบัญตาราง

	หน้า	
ตาราง 3.1	จำนวนและร้อยละของสถานประกอบการ จำแนกตามอำเภอ	13
ตาราง 3.2	จำนวนและร้อยละของสถานประกอบการ จำแนกตามกิจกรรมทางเศรษฐกิจ	14
ตาราง 3.3	จำนวนและร้อยละของสถานประกอบการ จำแนกตามลักษณะของสถานประกอบการ	15
ตาราง 3.4	จำนวนและร้อยละของสถานประกอบการ จำแนกตามกิจกรรมทางเศรษฐกิจ และขนาดของสถานประกอบการ (จำนวนคนทำงาน)	16
ตาราง 3.5	จำนวนและร้อยละของคนทำงานและลูกจ้าง จำแนกตามขนาดของสถานประกอบการและกิจกรรมทางเศรษฐกิจ	17
ตาราง 3.6	เปรียบเทียบจำนวนสถานประกอบการ ปี 2554 และปี 2559 จำแนกตามขนาดของสถานประกอบการและกิจกรรมทางเศรษฐกิจ	18
ตาราง 3.7	เปรียบเทียบจำนวนคนทำงาน ปี 2554 และปี 2559 จำแนกตามขนาดของสถานประกอบการและกิจกรรมทางเศรษฐกิจ	19

บทที่ 1

บทนำ

1.1 ความเป็นมา

สำนักงานสถิติแห่งชาติ ได้จัดทำสำมะโนอุตสาหกรรมทุก 10 ปี ตามข้อเสนอแนะขององค์การสหประชาชาติ เพื่อให้ประเทศมีข้อมูลพื้นฐานที่สำคัญทางด้านอุตสาหกรรมการผลิตมาอย่างต่อเนื่อง เนื่องจากความผันผวนของเศรษฐกิจโลกทำให้โครงสร้างการดำเนินธุรกิจและอุตสาหกรรมมีการเปลี่ยนแปลงรวดเร็วทำให้หน่วยงานหลักด้านเศรษฐกิจของประเทศ ได้แก่ สำนักงานเศรษฐกิจอุตสาหกรรม กระทรวงอุตสาหกรรม สำนักงานคณะกรรมการพัฒนาการเศรษฐกิจและสังคมแห่งชาติ ธนาคารแห่งประเทศไทย และกระทรวงพาณิชย์ มีความจำเป็นต้องใช้ข้อมูล ที่ทันสมัยเพื่อใช้ในการวิเคราะห์และติดตามสถานการณ์ด้านเศรษฐกิจของประเทศและภูมิภาค จึงขอให้สำนักงานสถิติแห่งชาติจัดทำสำมะโนอุตสาหกรรมจากทุก 10 ปี เป็นจัดทำทุก 5 ปี ประกอบกับประเทศต่างๆ ส่วนใหญ่ได้มีการจัดทำสำมะโนด้านเศรษฐกิจทุก 5 ปี ในปี 2555 สำนักงานสถิติแห่งชาติได้วางแผนปรับการจัดทำสำมะโนอุตสาหกรรม เป็นประจำทุก 5 ปี โดยบูรณาการดำเนินการไปพร้อมกับสำมะโนธุรกิจทางการค้าและธุรกิจทางการบริการ ภายใต้ชื่อ "สำมะโนธุรกิจและอุตสาหกรรม" สำมะโนอุตสาหกรรมจัดทำมาแล้ว 4 ครั้ง ในปี 2507 ปี 2540 ปี 2550 และปี 2555 สำหรับในปี 2560 จะครบรอบ 5 ปี ในการจัดทำสำมะโนอุตสาหกรรมซึ่งนับเป็นครั้งที่ 5 ของประเทศไทย

สำหรับการจัดทำสำมะโนอุตสาหกรรม พ.ศ. 2560 ได้กำหนดแผนการดำเนินงานเป็น 2 ขั้นตอน คือ ขั้นการเก็บรวบรวมข้อมูลพื้นฐานหรือการนับจุดสถานประกอบการทุกประเภท ดำเนินการในปี 2559 และขั้นการเก็บรวบรวมข้อมูลรายละเอียดหรือการแจงนับสถานประกอบการในอุตสาหกรรมการผลิต ซึ่งดำเนินการในปี 2560

1.2 วัตถุประสงค์

1.2.1 เพื่อเก็บรวบรวมข้อมูลพื้นฐานที่แสดงให้เห็นโครงสร้าง และการกระจายตัวของสถานประกอบการประเภทต่างๆ เช่น สถานประกอบการธุรกิจทางการค้า ธุรกิจทางการบริการ อุตสาหกรรมการผลิต การก่อสร้าง การขนส่งทางบก สถานที่เก็บสินค้า กิจกรรมด้านข้อมูลข่าวสารและการสื่อสาร และโรงพยาบาลเอกชน เป็นต้น

1.2.2 เพื่อเก็บรวบรวมรายละเอียดการดำเนินงานของสถานประกอบการเกี่ยวกับจำนวนและขนาดของสถานประกอบการ ประเภทอุตสาหกรรม จำนวนคนทำงาน ลูกจ้าง ค่าตอบแทนแรงงาน ค่าใช้จ่ายในการผลิต และดำเนินงาน มูลค่าขายผลผลิตและรายรับส่วนเปลี่ยนแปลงของวัตถุดิบ และสินค้าคงเหลือ มูลค่าสินทรัพย์ถาวรของสถานประกอบการ และข้อมูลอื่น ๆ ที่เกี่ยวข้องกับการผลิต

1.3 ประโยชน์ที่คาดว่าจะได้รับ

ข้อมูลที่ได้จะเป็นประโยชน์สำหรับผู้ใช้อข้อมูลทั้งในภาครัฐและเอกชน ดังนี้

ภาครัฐ :

1.3.1 ใช้ในการวางแผนและกำหนดนโยบาย พัฒนาเศรษฐกิจด้านอุตสาหกรรม การผลิตทั้งในระดับประเทศและระดับท้องถิ่น เพื่อเสริมสร้างศักยภาพของอุตสาหกรรมให้สามารถแข่งขันได้ในเวทีการค้าโลก

1.3.2 ใช้ในการจัดทำดัชนีชี้วัดภาวะเศรษฐกิจและภาวะการดำเนินกิจการ เช่น ผลิตภัณฑ์มวลรวม ตารางปัจจัยการผลิตและผลผลิตของประเทศ สัดส่วนแรงงานในภาคการผลิต การบริการ เป็นต้น

1.3.3 ใช้ในการจัดทำแผนวิเคราะห์สถานการณ์ในการส่งเสริมวิสาหกิจขนาดกลางและขนาดย่อมของประเทศ

1.3.4 ใช้ประกอบการพิจารณากำหนดนโยบาย ออกกฎหมายและมาตรการต่างๆ เพื่อส่งเสริมและกำหนดทิศทางการประกอบธุรกิจทางการค้า ธุรกิจทางการบริการ และอุตสาหกรรมการผลิต ให้เป็นไปตามแนวนโยบายที่กำหนดไว้

1.3.5 เป็นข้อมูลพื้นฐานในการวางแผนจัดหาโครงสร้างพื้นฐาน (Infrastructure) เพื่อสนับสนุนอุตสาหกรรมการผลิตของประเทศ

1.3.6 ใช้ในการพัฒนาระบบข้อมูลเพื่อการวางแผนเตือนภัยทางเศรษฐกิจและสังคม

1.3.7 ใช้ประโยชน์ในทางสถิติเพื่อจัดทำกรอบตัวอย่าง สำหรับการเก็บรวบรวมข้อมูลจากสถานประกอบการของหน่วยสถิติต่าง ๆ

ภาคเอกชน :

1.3.8 ผู้ประกอบการใช้ข้อมูลพื้นฐานและข้อมูลการดำเนินกิจการ เป็นเครื่องมือสำหรับการวิเคราะห์สถานการณ์ด้านเศรษฐกิจ รวมทั้งการวางแผนตัดสินใจเกี่ยวกับการลงทุนขยายกิจการ/สาขา บริหารและควบคุมการดำเนินกิจการในด้านต่างๆ ให้มีประสิทธิภาพยิ่งขึ้น

1.3.9 ใช้ข้อมูลเป็นมาตรฐานเพื่อเปรียบเทียบผลการดำเนินงานของตนเองกับกิจการอื่นๆ ในอุตสาหกรรมประเภทเดียวกัน หรือขนาดต่างๆ

1.3.10 สำหรับนักวิชาการ นักวิจัย และสถาบันการศึกษา นำไปศึกษาวิเคราะห์ต่อยอดสร้างนวัตกรรม เพื่อสนับสนุน ส่งเสริม และพัฒนาธุรกิจทางการค้า ธุรกิจทางการบริการ และอุตสาหกรรมการผลิตที่อยู่ในความสนใจ และเรื่องต่างๆ ที่เกี่ยวข้อง

บทที่ 2 ระเบียบวิธีสถิติ

2.1 ประชากรเป้าหมาย

การสำมะโนอุตสาหกรรม พ.ศ. 2560
ชั้นการเก็บรวบรวมข้อมูลพื้นฐานของ
สถานประกอบการคัมรวมสถานประกอบการ
ทั่วประเทศ ที่ประกอบกิจกรรมทางเศรษฐกิจ
ตามการจัดประเภทมาตรฐานอุตสาหกรรม
ประเทศไทย ปี 2552 (Thailand Standard
Industrial Classification: TSIC-2009) ดังนี้

- ธุรกิจทางการค้าและธุรกิจทางการบริการ
- การผลิต
- การก่อสร้าง
- การขนส่งทางบก และสถานที่เก็บสินค้า
- กิจกรรมด้านข้อมูลข่าวสารและการสื่อสาร
- โรงพยาบาลเอกชน

ไม่รวม : แผงลอยในตลาด แผงลอยและ
หาบเร่ และแผงลอยในศูนย์การค้า

2.2 เวลาอ้างอิง

ข้อมูลพื้นฐานเกี่ยวกับจำนวนและลักษณะ
ต่าง ๆ ของสถานประกอบการที่เก็บรวบรวม เป็นข้อมูล
ของสถานประกอบการที่ดำเนินกิจการในปี 2559

2.3 คำนิยาม

2.3.1 สถานประกอบการ หมายถึง
สถานที่หรือบางส่วนของสถานที่ที่มีที่ตั้ง
ที่แน่นอนและมีการดำเนินกิจกรรมทางเศรษฐกิจ
ไม่ว่ากิจกรรมนั้นจะดำเนินงานโดยบุคคลที่เป็น
เจ้าของหรือควบคุมกิจการโดยนิติบุคคลก็ตาม

2.3.2 กิจกรรมทางเศรษฐกิจ การจัดทำ
สำมะโนอุตสาหกรรม พ.ศ. 2560 ได้จัดจำแนก
สถานประกอบการ ตามการดำเนินกิจกรรมทาง
เศรษฐกิจตามการจัดประเภทมาตรฐาน
อุตสาหกรรมประเทศไทย ปี 2552 (Thailand
Standard Industrial Classification: TSIC-
2009) ดังนี้

1) การผลิต (หมวดย่อย 10 - 33) ได้แก่

- การเปลี่ยนรูปวัตถุดิบให้เป็นผลิตภัณฑ์
ชนิดใหม่ด้วยเครื่องจักรกลหรือเคมีภัณฑ์ โดย
ไม่คำนึงถึงว่างานนั้น ทำด้วยเครื่องจักรหรือด้วยมือ
หรือทำในโรงงาน โรงซ่อม หรือเคหะสถาน หรือ
ผลิตภัณฑ์นั้นจะนำมาขายส่งหรือขายปลีกก็ตาม
การประกอบชิ้นส่วนของผลิตภัณฑ์ที่ผลิตขึ้นนับว่า
เป็นการผลิตด้วย รวมถึงการประกอบชิ้นส่วนของ
ผลิตภัณฑ์จากส่วนประกอบไม่ว่าจะได้จากที่ผลิต
ขึ้นเองหรือซื้อมา

- การนำของเสียกลับมาใช้ใหม่ เช่น
การแปรรูปของเสีย (การนำวัสดุที่ใช้แล้วกลับมาใช้
ใหม่) ซึ่งรวมถึงการเปลี่ยนแปลงทางกายภาพหรือ
ทางเคมีแต่ไม่ถือว่าเป็นส่วนหนึ่งของการผลิต
วัตถุประสงค์หลักของกิจกรรมเหล่านี้ คือการบำบัด
หรือการแปรรูปของเสีย

2) การจัดการและการบำบัดน้ำเสีย ของ เสียและสิ่งปฏิกูล (หมวดย่อย 37 - 39) ได้แก่

- การดำเนินการของระบบท่อระบาย
ของเสียหรือการบำบัดสิ่งปฏิกูล โดยการเก็บกัก
การบำบัด และการกำจัดน้ำเสียและสิ่งปฏิกูล

- การเก็บ การบำบัด การกำจัดและ
การขนย้ายของเสียจากชุมชนหรืออุตสาหกรรม
รวมถึงการดำเนินการเพื่อนำของเสียกลับมาใช้ใหม่
(เช่น การคัดวัสดุที่สามารถนำกลับมาใช้ใหม่ได้
จากขยะ)

- การบริการบำบัด เช่น การทำความสะอาด
สะอาดอาคารและสถานที่ พื้นดิน น้ำบนพื้นผิวดิน
หรือน้ำใต้ดินที่มีสิ่งปนเปื้อน

3) การก่อสร้าง (หมวดย่อย 41 - 43) ได้แก่

- กิจกรรมการก่อสร้างทั่วไป และการ
ก่อสร้างเฉพาะทางสำหรับอาคารและงานวิศวกรรมโยธา
รวมถึงการก่อสร้างใหม่ การซ่อมแซม การต่อเติม
และการตัดแปลง และการรื้อทำลายอาคาร การสร้าง

โดยประกอบขึ้นส่วนอาคารหรือสิ่งก่อสร้างสำเร็จรูป ณ สถานที่ก่อสร้าง และการก่อสร้างอาคารที่มีลักษณะชั่วคราว หรือสิ่งก่อสร้างด้านวิศวกรรมโยธา อุตสาหกรรมการก่อสร้าง ประกอบด้วยสถานประกอบการที่ดำเนินกิจการดังต่อไปนี้

- การก่อสร้างอาคาร ทั้งที่เป็นที่อยู่อาศัยและไม่ใช่ที่อยู่อาศัย เช่น บ้านเดี่ยว บ้านอยู่อาศัยแบบหลายครอบครัว อาคารสูง การปรับปรุงอาคาร/สิ่งก่อสร้างเพื่ออยู่อาศัย การประกอบอาคารเพื่ออยู่อาศัยสำเร็จรูป ณ สถานที่ก่อสร้าง โรงงาน โรงพยาบาล โรงเรียน โรงแรม ร้านค้า อาคารสำนักงาน ห้างสรรพสินค้า โรงจอดรถ โกดังสินค้า โรงยิม ฯลฯ

- งานวิศวกรรมโยธา เช่น ทางหลวง ถนน สะพาน อุโมงค์ ทางรถไฟ สนามบิน ท่าเรือ และโครงการทางน้ำ ระบบชลประทาน ระบบระบายน้ำ สิ่งอำนวยความสะดวกทางอุตสาหกรรม ท่อส่งและสายไฟฟ้า สนามกีฬา ซึ่งหมายรวมทั้งการก่อสร้างใหม่ การต่อเติม ดัดแปลง และซ่อมแซมด้วย

- งานก่อสร้างเฉพาะทาง เช่น ส่วนประกอบของอาคารและงานวิศวกรรมโยธา โดยไม่ได้รับผิดชอบโครงการทั้งหมด งานตอกเสาเข็ม งานฐานราก งานโครงสร้าง งานคอนกรีต งานก่ออิฐ งานก่อหิน งานนั่งร้าน งานมุงหลังคา ติดตั้งลิฟต์ บันไดเลื่อน การรื้อถอน การติดตั้งกระจก การฉาบปูน การทาสี ตกแต่งอาคาร การติดตั้งและปูพื้นด้วยวัสดุต่าง ๆ การขัดพื้น ฯลฯ

4) การขาย - ซ่อมแซมยานยนต์และรถจักรยานยนต์ (หมวดย่อย 45) ได้แก่

การดำเนินกิจกรรมทั้งหมด (ยกเว้นการผลิตและการให้เช่า) ที่เกี่ยวข้องกับยานยนต์และจักรยานยนต์ รวมถึงรถบรรทุก เช่น การขายส่งและขายปลีกยานยนต์ รถจักรยานยนต์ทั้งใหม่และที่ใช้แล้ว รวมทั้งการบำรุงรักษาและการซ่อมแซม การขายอะไหล่ และชิ้นส่วนอุปกรณ์สำหรับยานยนต์และจักรยานยนต์

การดำเนินกิจการที่เกี่ยวข้องกับตัวแทนขายส่งหรือขายปลีกยานยนต์ รวมถึง การล้าง การขัดเงายานยนต์ อยู่ซ่อมรถยนต์ ฯลฯ

5) การขายส่ง (หมวดย่อย 46) ได้แก่

- การขายส่งที่ดำเนินงานด้วยตนเอง หรือทำโดยได้รับค่าตอบแทนหรือตามสัญญาจ้าง (การขายเพื่อค่าคอมมิชชั่น/ค่านายหน้า) ซึ่งเกี่ยวกับการขายส่งภายในประเทศและระหว่างประเทศ (นำเข้า/ส่งออก)

- การขายส่ง คือ การขายต่อ (การขายสินค้าที่ไม่มีการเปลี่ยนแปลงสภาพสินค้า) สินค้าใหม่และที่ใช้แล้วให้แก่ผู้ขายปลีกหรือการค้าแบบธุรกิจสู่ธุรกิจ เช่น ขายให้กับผู้ใช้ในงานอุตสาหกรรม พาณิชยกรรม สถาบัน หรือผู้ใช้งานในวิชาชีพ หรือขายต่อให้กับผู้ขายส่งรายอื่นๆ หรือบุคคล/บริษัทที่ทำหน้าที่ตัวแทนหรือนายหน้าซื้อขายสินค้า ประเภทของธุรกิจที่สำคัญ ได้แก่ พ่อค้าขายส่ง คือ ผู้ขายส่งที่ดำเนินกิจการซื้อและขายสินค้าของตนเอง เช่น พ่อค้าขายส่ง ผู้แทนจำหน่ายสินค้าอุตสาหกรรม ผู้ส่งสินค้าออก ผู้นำเข้าสินค้า และการรวมกลุ่มสหกรณ์เพื่อซื้อสินค้า สาขาและสำนักงานขาย (ไม่ใช่ร้านค้าปลีก) ซึ่งมีหน่วยผลิตหรือเหมืองแร่ (ที่แยกตัวออกมาต่างหาก) เป็นผู้ควบคุมดูแล โดยมีวัตถุประสงค์เพื่อการจำหน่ายสินค้า และแทบจะไม่เคยส่งสินค้าเพื่อให้โรงงานหรือแหล่งผลิตส่งสินค้าให้โดยตรง ทั้งนี้รวมถึงนายหน้าซื้อขายสินค้า การขายเพื่อนายหน้าและตัวแทนจำหน่าย และกลุ่มผู้ประกอบการ ผู้ซื้อและกลุ่มสหกรณ์ซึ่งดำเนินการเกี่ยวกับการจำหน่ายผลิตภัณฑ์เกษตรออกสู่ตลาด ผู้ขายส่งมักทำการรวบรวมสินค้าในปริมาณมากมาคัดแยกขนาดและคัดคุณภาพสินค้า นำสินค้ามาจัดแบ่งและทำการบรรจุหีบห่อใหม่เพื่อจำหน่ายต่อ เช่น ร้านขายยาที่ดำเนินกิจกรรมเก็บสินค้า แขนเย็บ จัดส่ง และจัดวางสินค้า ทำการส่งเสริมการขายให้แก่ลูกค้า และออกแบบฉลาก

6) ขยายปลีก (หมวดย่อย 47) ไม่รวม หมู่ใหญ่ 478 แผงลอยและกิจกรรม 47999 เร่ขายสินค้า ได้แก่

- การนำสินค้าใหม่และสินค้าใช้แล้วมาขายต่อให้แก่ประชาชนทั่วไป (สินค้าที่นำมาขายไม่เปลี่ยนแปลงสภาพ) เพื่อการบริโภคหรือใช้ประโยชน์ส่วนบุคคลหรือครัวเรือน โดยขายสินค้าผ่านทางช่องทางการจำหน่ายต่างๆ เช่น ร้านค้า ห้างสรรพสินค้า สหกรณ์ผู้บริโภค ฯลฯ

7) การขนส่งทางบก และสถานที่เก็บสินค้า (หมวดย่อย 49 และ 52) ได้แก่

- หมวดย่อย 49 ในกิจกรรม รหัส 49201 49202 49203 49204 49209 49310 49329 49331 49332 49333 49334 และกิจกรรม 49339 ได้แก่การขนส่งผู้โดยสารทางบกอื่นๆ ที่มีตารางเวลา และที่ไม่มีตารางเวลา รวมถึงการขนส่งสินค้าทางถนน

- หมวดย่อย 52 ในกิจกรรม รหัส 52101 52102 52109 และ 52291 ได้แก่ การดำเนินการเกี่ยวกับสิ่งอำนวยความสะดวกในการเก็บสินค้าทุกชนิดและสถานที่เก็บสินค้าทุกประเภท เช่น การดำเนินงานของไซโลเก็บธัญพืช สถานที่เก็บสินค้าแช่เย็น แท็งก์เก็บสินค้า สินค้าประเภทเฟอร์นิเจอร์ รถยนต์ ไม้ซุง ก๊าซและน้ำมัน สารเคมี สิ่งทอ อาหารและผลิตภัณฑ์ทางการเกษตร ฯลฯ ทั้งนี้รวมถึงการเก็บสินค้าในเขตการค้าระหว่างประเทศด้วย

8) ที่พักแรม (หมวดย่อย 55) ได้แก่

- การบริการที่พักแรมชั่วคราว/ระยะสั้นแก่นักเดินทางและนักท่องเที่ยว รวมถึงการบริการที่พักแรมสำหรับนักเรียน/นักศึกษา พนักงาน และบุคคลอื่นที่คล้ายกัน ซึ่งบางแห่งอาจแบ่งให้บริการเฉพาะที่พัก ขณะที่บางแห่งให้บริการทั้งที่พัก อาหาร และ/หรือ สิ่งอำนวยความสะดวกเพื่อนันทนาการ เช่น โรงแรม โมเต็ล หอพัก ห้องพักภายในบ้าน เกสต์เฮาส์ ที่พักแรมเยาวชน ที่พักชั่วคราว เป็นต้น

9) บริการด้านอาหารและเครื่องดื่ม (หมวดย่อย 56) ไม่รวมกิจกรรม 56102 56103 56303 และ 56304 ได้แก่

- กิจกรรมการขายอาหารและเครื่องดื่มที่จัดเตรียมไว้พร้อมที่จะบริโภคได้ทันที ไม่ว่าจะเป็นร้านอาหารทั่วไป ร้านอาหารแบบบริการตนเอง เช่น ภัตตาคาร คาเฟ่ สถานที่บริการขายอาหารกลางวันและร้านขายเครื่องดื่ม เป็นต้น

10) ข้อมูลข่าวสาร คอมพิวเตอร์ และการสื่อสาร (หมวดย่อย 58 – 63) ได้แก่

- กิจกรรมการจัดจำหน่ายหรือเผยแพร่หนังสือ โบรชัวร์ ใบปลิว พจนานุกรม สารานุกรม แผนที่โลก แผนที่และแผนภูมิ การจัดพิมพ์จำหน่ายหรือเผยแพร่หนังสือพิมพ์ วารสาร และนิตยสาร นามานุกรม รายชื่อและที่อยู่ทางไปรษณีย์ของผู้ที่ได้รับข้อมูลข่าวสารหรือโฆษณาเป็นประจำ รวมถึงการจัดทำซอฟต์แวร์สำเร็จรูป

- กิจกรรมการผลิตภาพยนตร์ ทั้งที่ฉายและไม่ได้ฉายในโรงภาพยนตร์ ไม่ว่าจะเป็นที่ลงบนแผ่นฟิล์ม เทปวีดีทัศน์ หรือดิสก์ เพื่อที่จะนำไปฉายในโรงภาพยนตร์หรือเพื่อออกอากาศทางโทรทัศน์ กิจกรรมสนับสนุน เช่น การลำดับภาพยนตร์ การตัดต่อ ภาพยนตร์ การพากย์ภาพยนตร์ ฯลฯ การเผยแพร่/จำหน่ายภาพยนตร์ให้แก่อุตสาหกรรมอื่นๆ การฉายภาพยนตร์ รวมถึงการซื้อและขายสิทธิ์ การเผยแพร่/จำหน่ายภาพยนตร์

- กิจกรรมการสร้างสรรค์เนื้อหาและการได้มาของสิทธิ์ในการเผยแพร่และการแพร่ภาพกระจายเสียงทางวิทยุ โทรทัศน์ออกอากาศและการจัดผังรายการทางวิทยุและโทรทัศน์ ตามรายการบันเทิง รายการข่าว รายการสนทนาและที่คล้ายกัน การแพร่ภาพกระจายเสียงข้อมูลร่วมกันทั้งทางวิทยุหรือโทรทัศน์ผ่านทางเทคโนโลยีต่างๆ เช่น ทางอากาศ ทางดาวเทียม ทางเครือข่ายเคเบิล หรือทางอินเทอร์เน็ต รวมถึงการผลิตรายการ (ที่มีรูปแบบรายการที่ค่อนข้างจำกัด เช่น รายการข่าว รายการกีฬา รายการเพื่อการศึกษา หรือรายการ

สำหรับเยาวชน) เพื่อให้บุคคลที่สามนำรายการดังกล่าวไปแพร่ภาพกระจายเสียงให้แก่ลูกค้าเฉพาะกลุ่ม ซึ่งเป็นผู้บอกรับเป็นสมาชิกหรือเสียค่าธรรมเนียมเข้าชม

- กิจกรรมโทรคมนาคมและบริการที่เกี่ยวข้อง เช่น การส่งสัญญาณเสียงพูด ข้อมูลข้อความ เสียง และภาพ ระบบการส่งสัญญาณ อาจดำเนินการโดยใช้เทคโนโลยีอย่างใดอย่างหนึ่งหรือหลายอย่างประกอบกัน โดยไม่เกี่ยวข้องกับส่วนของการผลิตข้อมูล

- กิจกรรมการบริการความรู้ ความชำนาญทางด้านเทคโนโลยีสารสนเทศ เช่น การเขียน การแก้ไข การทดสอบ การให้ความช่วยเหลือและแก้ไขปัญหาทางด้านซอฟต์แวร์ การวางแผนและการออกแบบระบบคอมพิวเตอร์ ซึ่งประกอบด้วยส่วนของฮาร์ดแวร์ ซอฟต์แวร์ และเทคโนโลยีการสื่อสารรวมเข้าด้วยกัน การจัดการและดำเนินการเกี่ยวกับระบบคอมพิวเตอร์ ณ สถานที่ของลูกค้า และ/หรือ สิ่งอำนวยความสะดวกในการประมวลผลข้อมูล และกิจกรรมด้านวิชาชีพและเทคนิคทางด้านคอมพิวเตอร์อื่นๆ

- กิจกรรมเว็บท่า กิจกรรมการประมวลผลข้อมูล การจัดการและการให้เข้าพื้นที่บนเครื่องแม่ข่าย (web hosting) รวมถึงกิจกรรมอื่นๆ ที่มีวัตถุประสงค์เพื่อการบริการข้อมูลเป็นหลัก

11) กิจกรรมอสังหาริมทรัพย์ (หมวดย่อย 68) ได้แก่

- การซื้อหรือการขายอสังหาริมทรัพย์ การให้เช่าอสังหาริมทรัพย์ การบริการอสังหาริมทรัพย์ อื่นๆ เช่น การประเมินราคาอสังหาริมทรัพย์ หรือทำหน้าที่เป็นผู้จัดการดูแลผลประโยชน์ของคู่สัญญา (escrow agent) ด้านอสังหาริมทรัพย์ อาจดำเนินการโดยมีอสังหาริมทรัพย์เป็นของตนเองหรือเช่าจากผู้อื่นก็ได้ และอาจดำเนินการโดยได้รับค่าตอบแทนหรือสัญญาจ้าง รวมถึงการพัฒนาโครงการก่อสร้างของตนเองเพื่อให้เข้าพื้นที่

12) กิจกรรมทางวิชาชีพ วิทยาศาสตร์ และเทคนิค (หมวดย่อย 69 - 74) ได้แก่

- การให้คำปรึกษาและการเป็นตัวแทน ในกิจกรรมด้านกฎหมาย คดีแพ่ง คดีอาญาหรือข้อพิพาทด้านแรงงาน รวมถึงการเตรียมเอกสารทางกฎหมาย การตรวจสอบบัญชี การเตรียมงบการเงินและการทำบัญชี

- การให้คำปรึกษาและให้ความช่วยเหลือแก่ธุรกิจและองค์กรอื่นๆ ทางด้านการบริหารจัดการ เช่น การวางแผนกลยุทธ์และองค์กร การวางแผนทางการเงินและการจัดทำงบประมาณ เป้าหมายและนโยบายทางการตลาด การกำหนดนโยบายภารกิจ แผนงานด้านทรัพยากรมนุษย์ การจัดตารางการผลิตและจัดทำแผนควบคุม รวมถึงการควบคุมดูแลและบริหารจัดการหน่วยอื่นๆ ของบริษัท

- การบริหารด้านสถาปัตยกรรม วิศวกรรม การจัดทำแบบแปลน การตรวจสอบอาคาร การสำรวจและการทำแผนที่ รวมถึงการบริการทดสอบทางกายภาพ ทางเคมี และการทดสอบเพื่อการวิเคราะห์ด้านอื่นๆ

- กิจกรรมการวิจัยพื้นฐาน เป็นการศึกษาในเชิงทฤษฎีหรือเชิงทดลอง การวิจัยประยุกต์ เป็นการศึกษาหาความรู้ใหม่ๆ และการทดลองเชิงพัฒนา เป็นการศึกษาอย่างมีระบบ ซึ่งเป็นการวิจัยและการพัฒนา การทดลองทางด้านวิทยาศาสตร์ธรรมชาติ วิศวกรรมสังคมศาสตร์ และมนุษยศาสตร์

- การสร้างสรรค์งานโฆษณาและการกำหนดรูปแบบงานโฆษณาในนิตยสาร หนังสือ วิทยุ โทรทัศน์ หรือสื่อโฆษณาอื่นๆ รวมถึงการออกแบบโครงสร้างและสถานที่จัดแสดงโฆษณา

- การให้บริการด้านวิชาชีพ วิทยาศาสตร์ และเทคนิค อื่นๆ เช่น การตกแต่งภายในการออกแบบผลิตภัณฑ์ทางอุตสาหกรรม การถ่ายภาพ การแปลเอกสารและล่าม การบริการให้คำปรึกษาด้านสิ่งแวดล้อม ฯลฯ

13) กิจกรรมการบริหาร และการบริการ สนับสนุน (หมวดย่อย 77 - 82) ได้แก่

- กิจกรรมการให้เช่า มี 4 หมู่ใหญ่ คือ การให้เช่ายานยนต์ อุปกรณ์เพื่อการกีฬาและ นันทนาการ เครื่องอุปกรณ์การขนส่ง เครื่องจักร และเครื่องอุปกรณ์อื่นๆ ของใช้ส่วนบุคคลและ ของใช้ในครัวเรือน

- กิจกรรมการจ้างงาน ตัวแทนจัดหางาน คัดเลือกนักแสดงภาพยนตร์ โทรทัศน์ และการแสดงอื่น ๆ

- กิจกรรมของตัวแทนการท่องเที่ยว การจัดหาเที่ยว การบริการสำรอง และกิจกรรม มัคคุเทศก์ กิจกรรมการขายตั๋วเข้าชมภาพยนตร์ การแสดงละคร คอนเสิร์ตและการแข่งขันกีฬา

- การบริการระบบรักษาความปลอดภัย บริการยาม และการสืบสวน

- การบริการสนับสนุนทั่วไป เช่น การทำความสะอาดภายในและภายนอกอาคาร ทุกประเภท เครื่องจักรอุตสาหกรรม รถไฟ รถโดยสาร เครื่องบิน ฯลฯ ตลอดจน การให้บริการออกแบบภูมิทัศน์

- การบริการด้านบริหาร สนับสนุน การดำเนินงานของสำนักงานและกิจกรรมอื่นๆ ที่สนับสนุนทางธุรกิจ เช่นการจัดประชุมและการสัมมนา การแสดงสินค้า กิจกรรมของตัวแทน จัดเก็บเงิน การบริการข้อมูลเครดิต การบรรจุหีบห่อ กิจกรรมศูนย์บริการลูกค้าทางโทรศัพท์ (call centre) การให้เช่า ตู้เก็บเอกสารส่วนตัว (mailbox)

14) ศิลปะ ความบันเทิง และนันทนาการ (หมวดย่อย 90 - 93) ได้แก่

- กิจกรรมการสร้างสรรค์ศิลปะ เช่น จิตรกร ช่างปั้น ช่างแกะสลัก ช่างทำพิมพ์ นักเขียน/นักหนังสือพิมพ์อิสระทุกสาขา การแสดงละครเวที คอนเสิร์ต ฯลฯ

- กิจกรรมพิพิธภัณฑ์ สวนพฤกษชาติ และสวนสัตว์ แหล่งโบราณสถาน การอนุรักษ์ทางประวัติศาสตร์ ฯลฯ

- การพนันและการเสี่ยงโชค เช่น การขายลอตเตอรี่/สลากกินแบ่งทุกประเภท

- กิจกรรมด้านการนันทนาการ ความบันเทิง และกีฬา เช่น สนามฟุตบอล สนามเทนนิส สระว่ายน้ำ ฯลฯ

15) กิจกรรมบริการอื่นๆ (หมวดย่อย 95 - 96) ได้แก่

- การซ่อมและบำรุงรักษาคอมพิวเตอร์ อุปกรณ์ต่อพ่วง อุปกรณ์สื่อสารโทรคมนาคม และของใช้ส่วนบุคคลและของใช้ในครัวเรือน

- กิจกรรมบริการส่วนบุคคลอื่น ๆ เช่น การบริการซักรีด และซักแห้ง ผลิตภัณฑ์สิ่งทอและขนสัตว์ การแต่งผม และการเสริมสวยอื่นๆ การทำศพ และกิจกรรมที่เกี่ยวข้อง เป็นต้น

16) กิจกรรมด้านโรงพยาบาลเอกชน (กิจกรรม 86101 - 86102) ได้แก่

- กิจกรรมของโรงพยาบาลทั่วไปและโรงพยาบาลเฉพาะโรค (อายุรกรรม ศัลยกรรม จิตเวช) สถานพักฟื้นสำหรับผู้ป่วยศูนย์ป้องกันโรค โรงพยาบาลโรคจิต ศูนย์ฟื้นฟู (ที่มีการรักษาทางการแพทย์) สถานพยาบาล

- กิจกรรมที่ให้บริการสำหรับผู้ป่วยใน เป็นส่วนใหญ่ และทำการรักษาภายใต้คำแนะนำของแพทย์ ซึ่งประกอบด้วยบริการของคณะแพทย์และผู้ช่วยแพทย์สิ่งอำนวยความสะดวกในห้องปฏิบัติการและทางด้านเทคนิค รวมทั้งการบริการทางด้านรังสีวิทยาและวิสัญญีวิทยา สิ่งอำนวยความสะดวกด้านอาหารและด้านอื่น ๆ ของโรงพยาบาล เช่น การบริหารด้านห้องฉุกเฉิน

2.3.3 รูปแบบการจัดตั้งตามกฎหมาย จำแนกออกเป็น 9 ประเภท ได้แก่

1) ส่วนบุคคล หมายถึง สถานประกอบการที่มีเจ้าของเป็นบุคคลธรรมดาคนเดียวหรือหลายคนรวมกัน และให้หมายรวมถึง ห้างหุ้นส่วนสามัญที่ไม่จดทะเบียนเป็นนิติบุคคลด้วย

2) **ห้างหุ้นส่วนจำกัด (หจก.)** ห้างหุ้นส่วนสามัญนิติบุคคล (หสน.) หมายถึง สถานประกอบการที่จัดตั้งขึ้นโดยคณะบุคคลตั้งแต่ 2 คนขึ้นไป รวมทุนกันเพื่อประกอบกิจการ และรับผิดชอบร่วมกันโดย จดทะเบียนถูกต้องตามกฎหมาย

3) บริษัทจำกัด บริษัทจำกัด (มหาชน)

- **บริษัทจำกัด : (บจก.)** หมายถึง สถานประกอบการที่จัดตั้งขึ้นโดยผู้เริ่มคณะหนึ่ง และได้จดทะเบียนถูกต้องตามกฎหมายโดยมีผู้เริ่มดำเนินการอย่างน้อย 3 คนขึ้นไป

- **บริษัทจำกัด (มหาชน) : (บมจ.)** หมายถึง สถานประกอบการที่จัดตั้งขึ้นโดยการจดทะเบียนจัดตั้งบริษัท การควบบริษัท หรือการแปรสภาพบริษัท และวัตถุประสงค์ที่จะขายหุ้นต่อประชาชน โดยมีผู้เริ่มดำเนินการตั้งแต่ 15 คนขึ้นไป

4) **ส่วนราชการ รัฐวิสาหกิจ** หมายถึง สถานประกอบการที่รัฐบาลเป็นเจ้าของ หรือมีทุนอยู่ด้วย ไม่น้อยกว่าร้อยละ 50 ของทุนทั้งหมด ในที่นี้ให้หมายรวมถึงสถานประกอบการที่ดำเนินการโดยรัฐบาลด้วย

5) **สหกรณ์** หมายถึง สถานประกอบการที่จัดตั้งขึ้นในรูปของสหกรณ์ โดยจดทะเบียนถูกต้องตามกฎหมายว่าด้วยสหกรณ์ โดยมีผู้ก่อตั้งไม่น้อยกว่า 10 คน

6) **กลุ่มแม่บ้าน** หมายถึง กลุ่มที่เกิดจากความต้องการของสมาชิกที่มารวมกลุ่มกันขึ้นมา เพื่อตอบสนองความต้องการของสมาชิกได้อย่างมีประสิทธิภาพ มีแนวคิดสร้างสรรค์กลุ่มเพื่อยกระดับความเป็นอยู่ของสมาชิกให้ดียิ่งขึ้น ทั้งคุณภาพชีวิต สิ่งแวดล้อม เศรษฐกิจและสังคม โดยใช้หลักการทำงานแบบมีส่วนร่วม คือร่วมคิด ร่วมทำ ร่วมตัดสินใจและร่วมพัฒนาสมาชิก

7) **สมาคม** หมายถึง การก่อตั้งสมาคมเพื่อกระทำการใดๆ อันมีลักษณะต่อเนื่องร่วมกัน และมีใช่เป็นการหาผลกำไรหรือรายได้มาแบ่งปันกัน ต้องมีข้อบังคับและจดทะเบียนตามบทบัญญัติแห่งประมวลกฎหมายนี้ โดยมีผู้เริ่มก่อตั้ง 3 คน

8) **มูลนิธิ** หมายถึง ทรัพย์สินที่จัดสรรไว้โดยเฉพาะสำหรับวัตถุประสงค์เพื่อการกุศล สาธารณะ การศาสนา ศิลปะ วิทยาศาสตร์ วรรณคดี การศึกษา หรือเพื่อสาธารณประโยชน์อย่างอื่น โดยมีได้มุ่งหาประโยชน์มาแบ่งปันกัน และการจัดการทรัพย์สินของมูลนิธิ ต้องมิใช่เป็นการหาผลประโยชน์เพื่อบุคคลใด

9) **อื่นๆ** หมายถึง สถานประกอบการที่จัดตั้งในรูปแบบอื่นๆ นอกจากที่กล่าวข้างต้น เช่น สโมสร ชมรมต่างๆ นิติบุคคลอาคารชุด เป็นต้น

2.3.4 รูปแบบการจัดตั้งทางเศรษฐกิจ

จำแนกออกเป็น 4 ประเภท ได้แก่

1) **สำนักงานแห่งเดียว** หมายถึง สถานประกอบการที่ไม่มีหน่วยงานย่อยหรือสาขาอื่นใด และไม่เป็นหน่วยงานย่อยหรือสาขาของสถานประกอบการอื่น

2) **สำนักงานใหญ่** หมายถึง สถานประกอบการที่เป็นเจ้าของ และควบคุมกิจการของ สถานประกอบการอื่นที่เป็นสำนักงานสาขาหรือหน่วยงานย่อย

3) **สำนักงานสาขา** หมายถึง สถานประกอบการที่เป็นสาขา หรือหน่วยงานย่อยของสถานประกอบการอื่นที่เป็นสำนักงานใหญ่

4) **อื่นๆ** หมายถึง สถานประกอบการที่จัดตั้งในรูปแบบอื่นๆ นอกจากที่กล่าวข้างต้น

2.3.5 คนทำงาน

หมายถึง คนที่ทำงานในสถานประกอบการ ทั้งที่ ได้รับเงินเดือน และไม่ได้ รับเงินเดือน ที่สถานประกอบการมีอยู่ตามปกติ รวมทั้งผู้ที่ปกติทำงานอยู่ในสถานประกอบการแห่งนี้ แต่ในวันดังกล่าว ไม่ได้มาทำงาน เนื่องจากเจ็บป่วย ลาหยุดพักผ่อน โดยได้รับค่าจ้าง/เงินเดือน คนทำงานประกอบด้วย

1) **คนทำงานโดยไม่ได้รับค่าจ้างเงินเดือน** ได้แก่ เจ้าของกิจการ หุ้นส่วน หรือสมาชิกในครอบครัวที่ทำงานให้กับสถานประกอบการ ผู้ที่มาฝึกงาน หรือผู้ปฏิบัติงานในสถานประกอบการ ซึ่งมีจำนวนชั่วโมงทำงานไม่ต่ำกว่าสัปดาห์ละ 20 ชั่วโมง โดยเจ้าของหรือผู้ประกอบการอาจให้เงินอาหาร เครื่องนุ่งห่ม หรือช่วยเหลือเกื้อกูลอย่างอื่น

แต่ไม่ต้องรับผิดชอบในเรื่องการจ่ายค่าแรงให้ตามกฎหมายและลูกจ้าง

2) ลูกจ้าง ได้แก่ ผู้ที่ปฏิบัติงานให้กับสถานประกอบการ โดยได้รับเงินเดือนหรือค่าจ้างเป็นประจำตั้งแต่ระดับบริหาร นักวิชาการ เสมียน พนักงานต่างๆ เช่น ผู้จัดการ ผู้อำนวยการ ผู้ปฏิบัติงาน ในห้องทดลอง พนักงานขาย และลูกจ้างที่ทำงานในกรรมวิธีการผลิต เป็นต้น ค่าจ้างที่ได้รับอาจเป็นรายปักษ์ รายสัปดาห์ รายวัน รายชั่วโมง หรือรายชิ้นก็ได้ นอกจากนี้ยังรวมถึงผู้ที่สถานประกอบการส่งไปประจำที่สถานประกอบการอื่นด้วย เช่น พนักงานรักษาความปลอดภัย คนทำความสะอาด พนักงานขายตามห้างสรรพสินค้า เป็นต้น ไม่รวมคนทำงาน ดังต่อไปนี้

- ผู้บริหารหรือผู้ถือหุ้นที่ได้รับเบี้ยประชุมเป็นครั้งคราว
- คนทำงานของสถานประกอบการอื่นที่มาปฏิบัติงานประจำที่สถานประกอบการแห่งนี้
- คนทำงานที่รับงานไปทำที่บ้านแล้วนำมาส่งโดยไม่ได้ลงทุนซื้อวัสดุ อุปกรณ์ (แต่ถ้ามีการใช้เครื่องมือส่วนตัวเล็กน้อยได้ เช่น มีด เข็มด้าย)
- คนงานที่ทำงานเป็นระยะเวลานาน เช่น ลาไปรับราชการทหาร
- คนที่สถานประกอบการจ้างมาทำงานเฉพาะอย่างเป็นครั้งคราว เช่น กรรมกรที่จ้างมาขนของ พนักงานเดินตลาดหรือตัวแทนขายที่ไม่มีเงินเดือนประจำ

2.3.6 เครื่องคอมพิวเตอร์ คอมพิวเตอร์

หมายถึง คอมพิวเตอร์ที่สถานประกอบการมีไว้ใช้ในการดำเนินธุรกิจ และสามารถใช้งานได้ จำแนกเป็น

1) คอมพิวเตอร์ส่วนบุคคล (Personal Computer: PC) ประกอบด้วย

- คอมพิวเตอร์เดสก์ท็อป (Desktop) หมายถึง เครื่องคอมพิวเตอร์ที่ใช้งานตามบ้านและสำนักงาน ซึ่งถูกออกแบบมาให้ตั้งบนโต๊ะมีการแยกชิ้นส่วนประกอบเป็น ซีพียู จอภาพ และแป้นพิมพ์ และรวมถึงคอมพิวเตอร์เดสก์ท็อปแบบออลอินวัน (All In One Desktop)

ซึ่งออกแบบมาสำหรับใช้งานแบบตั้งโต๊ะ แต่รวมเอาซีพียูผนวกเข้าไว้ร่วมกับจอภาพ

- คอมพิวเตอร์โน้ตบุ๊ก/เน็ตบุ๊ก (Notebook/Net Book) หมายถึง เครื่องคอมพิวเตอร์พกพาสำหรับเคลื่อนย้ายไปใช้งานในที่ต่างๆ มีน้ำหนักประมาณ 1 - 3 กิโลกรัม สามารถใช้พลังงานทั้งจากแบตเตอรี่หรือพลังงานไฟฟ้าจากการเสียบปลั๊กไฟ โดยทั่วไป Net Book จะมีขนาดหน้าจอประมาณ 10 นิ้ว และมีประสิทธิภาพการประมวลผลที่ต่ำกว่า Note Book แต่ประหยัด พลังงานมากกว่า ซึ่งเหมาะสำหรับการใช้งาน เชื่อมต่อไร้สาย อินเทอร์เน็ต แอปพลิเคชัน และโปรแกรมที่ใช้ประสิทธิภาพการประมวลผลต่ำ ขณะที่ Note Book จะมีหน้าจอประมาณ 13 - 17 นิ้ว และมีประสิทธิภาพการประมวลผลด้านวิดีโอ และกราฟฟิกที่สูงกว่า Net Book โดยขึ้นอยู่กับอุปกรณ์ที่ใช้

- แท็บเล็ตพีซี (Tablet PC) หมายถึง คอมพิวเตอร์ชนิดพกพาที่ทำงานด้วยระบบสัมผัส (Touch Screen) มีขนาดหน้าจอระหว่าง 7 - 10 นิ้ว รองรับการทำงานแบบไร้สายเหมาะสำหรับการใช้งานอินเทอร์เน็ต และแอปพลิเคชัน เป็นพื้นฐานเช่นเดียวกับ Net Book สำหรับประเภทของ Tablet PC นั้นมีทั้ง แบบที่มีแป้นพิมพ์ซึ่งสามารถหมุนและพับหน้าจอได้ (Convertible Tablet) และไม่มีแป้นพิมพ์แต่สั่งการด้วยแป้นพิมพ์ดิจิทัลที่อยู่บนหน้าจอ (Slate Tablet) โดยการใช้นิ้วมือสัมผัส หรือใช้ปากกา Stylus สั่งการทำงาน

- เวิร์คสเตชัน (Workstation) หมายถึง คอมพิวเตอร์แบบตั้งโต๊ะที่มีความสามารถในการคำนวณด้านวิศวกรรม สถาปัตยกรรม หรืองานอื่นๆ ที่เน้นการแสดงผลด้านกราฟฟิกต่างๆ เช่น การนำมาช่วยออกแบบภาพกราฟฟิกในโรงงานอุตสาหกรรมเพื่อออกแบบชิ้นส่วนใหม่ๆ เป็นต้น ซึ่งจากการที่ต้องทำงานกราฟฟิกที่มีความละเอียดสูงทำให้เวิร์คสเตชันใช้หน่วยประมวลผลที่มีประสิทธิภาพมากกว่ารวมทั้งมีหน่วยเก็บข้อมูลสำรองจำนวนมากด้วยมีผู้ใช้บางกลุ่มเรียกเครื่องระดับเวิร์คสเตชันนี้ว่าซูเปอร์ไมโคร (Super Micro)

เพราะออกแบบมาให้ใช้งานแบบตั้งโต๊ะ แต่ชิปที่ใช้ทำงานนั้นแตกต่างกันมาก เนื่องจากเวิร์คสเตชันส่วนมากใช้ชิปประเภท RISC (Reduced Instruction Set Computer) ซึ่งเป็นชิปที่ลดจำนวนคำสั่งที่สามารถใช้สั่งงานให้เหลือเฉพาะที่จำเป็น เพื่อให้สามารถทำงานได้ด้วยความเร็วสูง

- **เทอร์มินัล (Terminal)** เป็นเครื่องคอมพิวเตอร์ที่ไม่สามารถประมวลผลข้อมูลได้ด้วยตนเอง มีความสามารถในการทำงานช้า เพราะต้องรอการประมวลผลจากเครื่องแม่ข่ายเท่านั้น เครื่องเทอร์มินัลประกอบไปด้วยจอคอมพิวเตอร์ แป้นพิมพ์ และเมาส์ เพื่อใช้ในการแสดงข้อมูลและส่งข้อมูลไปยังเครื่องแม่ข่าย ทำให้ประหยัดค่าอุปกรณ์คอมพิวเตอร์ได้อย่างมาก เครื่องเทอร์มินัลเมื่อออกจากเครื่องข่ายจะไม่สามารถทำงานได้ แต่การดูแลรักษาระบบเครื่องข่ายที่ใช้เครื่องเทอร์มินัล จะง่ายกว่าระบบเครื่องข่ายที่ใช้เครื่องเวิร์คสเตชัน

- **คอมพิวเตอร์เพื่อการบริการและประมวลผลจากส่วนกลาง** หมายถึงคอมพิวเตอร์ที่ติดตั้งไว้ส่วนกลาง เพื่อควบคุมการทำงานและให้บริการคอมพิวเตอร์เครื่องอื่นๆ ได้แก่ เซิร์ฟเวอร์ (Server) เมนเฟรม(Mainframe) มินิคอมพิวเตอร์ (Minicomputer) ซุปเปอร์คอมพิวเตอร์ (Supercomputer)

การขายสินค้าหรือบริการทางอินเทอร์เน็ต (พาณิชย์อิเล็กทรอนิกส์หรือ e-Commerce)

สถานประกอบการที่มีการขายสินค้าหรือบริการผ่านทางอินเทอร์เน็ต หรือหมายถึงการให้ลูกค้าสั่งซื้อ สั่งจอง สินค้าหรือบริการผ่านทางอินเทอร์เน็ต (ผ่านทางหน้าเว็บไซต์ Social Network Extranet EDI หรือทาง e-mail ก็ได้) ส่วนการชำระเงินหรือจัดส่งสินค้าจะทำผ่านทางช่องทางใดก็ได้

2.3.7 ลักษณะที่พิกแรม

1) **ที่พิกเพื่อการท่องเที่ยว** คือสถานบริการที่พิกชั่วคราวสำหรับผู้เดินทางจากต่างถิ่น จากถิ่นที่อยู่อาศัยประจำในจังหวัดหนึ่งไปยังสถานที่ที่อยู่ใน อีก จังหวัด หนึ่ง

ชั่วคราว โดยมีจุดประสงค์เพื่อท่องเที่ยว พักผ่อน เยี่ยมครอบครัว/ญาติมิตร ประชุม/สัมมนา เล่น/ดูกีฬา ประกอบพิธีทางศาสนา รวมทั้งเดินทางไปรับการรักษาตัว หรือประกอบภารกิจอื่นๆ ที่ไม่ใช่เพื่อการศึกษา การประกอบอาชีพหรือหารายได้ ภายในสถานที่ที่บุคคลนั้นเดินทางไปเยี่ยมเยียน โดยมีบริการต่างๆ เพื่อความสะดวกของผู้ที่มาพิก และมีการคิดค่าบริการเป็นรายวัน

2) **ที่พิกไม่ใช่เพื่อการท่องเที่ยว** คือสถานบริการที่พิกสำหรับบุคคลในท้องถิ่น (จังหวัด) หรือบุคคลที่เข้ามาเพื่อการศึกษา (เรียนหนังสือ) หรือทำงาน ประกอบอาชีพ/หารายได้ในจังหวัดนั้น

2.4 รายการข้อมูล

สำหรับแบบสอบถามที่ใช้ในการสัมภาษณ์ และบันทึกรายละเอียดข้อมูลของสถานประกอบการที่อยู่ในข่ายการสำมะโนนี้ ประกอบด้วย

- 1) ชื่อและสถานที่ตั้งของสถานประกอบการ
- 2) ประเภทกิจกรรมทางเศรษฐกิจของสถานประกอบการ
- 3) รูปแบบการจัดตั้งตามกฎหมาย
- 4) รูปแบบการจัดตั้งทางเศรษฐกิจ
- 5) การจดทะเบียนพาณิชย์
- 6) การร่วมลงทุนหรือถือหุ้นจากต่างประเทศ
- 7) จำนวนคนทำงานและลูกจ้าง
- 8) ระยะเวลาการดำเนินกิจการ
- 9) สถานประกอบการที่พิกแรม
- 10) จำนวนเตียงของโรงพยาบาล
- 11) การมีการใช้เทคโนโลยีสารสนเทศและการสื่อสาร
- 12) หมายเลขโทรศัพท์/โทรสาร/E-mail Address
- 13) สถานที่ตั้งของสำนักงานใหญ่

2.5 การเก็บรวบรวมข้อมูล

2.5.1 **วิธีการเก็บรวบรวมข้อมูล** ใช้วิธีการส่งเจ้าหน้าที่ ซึ่งเป็นข้าราชการและลูกจ้างของสำนักงานสถิติแห่งชาติ ออกไปทำการสัมภาษณ์ เจ้าของ ผู้ประกอบการ หรือผู้แทนที่สถานประกอบการมอบหมายให้เป็นผู้ให้ข้อมูล

2.5.2 คาบเวลาการปฏิบัติงาน ขั้นการเก็บรวบรวมข้อมูลพื้นฐานหรือการนับจุด (lishing)

1) การเก็บรวบรวมข้อมูล

- กรุงเทพมหานคร ระหว่างเดือน พฤษภาคม - กันยายน 2559
- ในเขตเทศบาล ระหว่างเดือน พฤษภาคม - สิงหาคม 2559
- นอกเขตเทศบาล ระหว่างเดือน ตุลาคม - ธันวาคม 2559

2) การประมวลผลและนำเสนอผล

ข้อมูล ภายในมิถุนายน 2560

2.5.3 การอบรม

การอบรมการปฏิบัติงานโครงการสำมะโนอุตสาหกรรม พ.ศ. 2560 ขั้นการเก็บรวบรวมข้อมูลพื้นฐานหรือการนับจุด แยกเป็น 3 ระดับ ดังนี้

1) ระดับสถิติจังหวัด เจ้าหน้าที่โครงการ เป็นผู้อบรมชี้แจงเกี่ยวกับแผนงาน แนวทางการบริหารโครงการและวิธีการปฏิบัติงาน

2) ระดับเจ้าหน้าที่ผู้อบรม เจ้าหน้าที่โครงการเป็นผู้อบรมชี้แจงเกี่ยวกับรายละเอียดของการปฏิบัติงานในขั้นตอนต่าง ๆ เช่น วิธีการเก็บรวบรวมข้อมูล การประมวลผลข้อมูล และการนำเสนอผลข้อมูล ให้กับเจ้าหน้าที่ผู้อบรม ซึ่งเป็นข้าราชการในส่วนกลางและส่วนภูมิภาค เพื่อทำหน้าที่อบรมเจ้าหน้าที่วิชาการและเจ้าหน้าที่ผู้ปฏิบัติงานเก็บรวบรวมข้อมูล

3) ระดับเจ้าหน้าที่วิชาการและเจ้าหน้าที่ผู้ปฏิบัติงานเก็บรวบรวมข้อมูล เจ้าหน้าที่ผู้อบรมจะเป็นผู้อบรมชี้แจงเกี่ยวกับ

รายละเอียดของการปฏิบัติงานในขั้นตอนต่างๆ ให้กับเจ้าหน้าที่วิชาการ และเจ้าหน้าที่ผู้ปฏิบัติงานเก็บรวบรวมข้อมูล ซึ่งเป็นข้าราชการ พนักงานราชการ หรือลูกจ้างชั่วคราว ทั้งส่วนกลางและส่วนภูมิภาค

2.6 การประมวลผลข้อมูล

การประมวลผลข้อมูลทุกขั้นตอน และการจัดทำรายงานผลระดับจังหวัด ดำเนินการที่สำนักงานสถิติจังหวัด โดยสำนักงานสถิติแห่งชาติ ในส่วนกลางให้การสนับสนุนทางด้านวิชาการ เช่น การจัดทำโปรแกรมสำหรับการบันทึกข้อมูลและการประมวลผลข้อมูล และการจัดทำต้นแบบตารางเสนอผลและรายงานผล เป็นต้น สำหรับข้อมูลพื้นฐานระดับภาคและทั่วราชอาณาจักร จะทำการประมวลผลข้อมูลและจัดทำรายงานที่สำนักงานสถิติแห่งชาติในส่วนกลาง

2.7 การนำเสนอผลข้อมูล

การจัดทำรายงานผลสำมะโนอุตสาหกรรม พ.ศ. 2560 ขั้นการเก็บรวบรวมข้อมูลพื้นฐานหรือการนับจุด จะจัดทำรายงานผล ดังนี้

1) รายงานผลเบื้องต้น ระดับภาค และทั่วราชอาณาจักร จำนวน 6 ฉบับ ประกอบด้วย รายงานผลเบื้องต้นของปริมาณพล ภาคกลาง ภาคเหนือ ภาคตะวันออกเฉียงเหนือ ภาคใต้ และทั่วราชอาณาจักร

2) รายงานผลระดับจังหวัด รวม 77 ฉบับ

3) รายงานผลระดับภาค และทั่วราชอาณาจักร จำนวน 6 ฉบับ ประกอบด้วย รายงานผลของปริมาณพล ภาคกลาง ภาคเหนือ ภาคตะวันออกเฉียงเหนือ ภาคใต้ และทั่วราชอาณาจักร

บทที่ 3

ผลการสำมะโน

การนำเสนอผลสำมะโนในรายงานฉบับนี้ เป็นผลจากขั้นการเก็บรวบรวมข้อมูลพื้นฐานหรือการนับจุด สถานประกอบการในปี 2559 ซึ่งจัดจำแนกประเภทสถานประกอบการตามการจัดประเภทมาตรฐานอุตสาหกรรมประเทศไทย ปี 2552 (Thailand Standard Industrial Classification : TSIC 2009) ได้แก่ ธุรกิจทางการค้า ธุรกิจทางการบริการ การผลิต การก่อสร้าง การขนส่งทางบกและสถานที่เก็บสินค้า กิจกรรมด้านข้อมูลข่าวสารและการสื่อสาร และกิจกรรมด้านโรงพยาบาลเอกชน ที่ตั้งอยู่ใน **จังหวัดพะเยา** ดำเนินการเก็บรวบรวมข้อมูลสถานประกอบการในพื้นที่เขตเทศบาล ระหว่างเดือนพฤษภาคม – สิงหาคม 2559 และพื้นที่นอกเขตเทศบาลระหว่างเดือนตุลาคม – ธันวาคม 2559

ผลการเก็บรวบรวมข้อมูลพื้นฐานของสถานประกอบการในจังหวัดพะเยา พบว่า มีสถานประกอบการจำนวนทั้งสิ้น 20,921 แห่งในจำนวนนี้ แยกเป็นสถานประกอบการที่เก็บรวบรวมรายการข้อมูลพื้นฐานในแบบสอบถามได้

ครบถ้วน จำนวน 20,891 แห่ง และสถานประกอบการที่เก็บรวบรวมรายการข้อมูลได้เพียงรายการ ชื่อ ที่ตั้ง และประเภทธุรกิจ/อุตสาหกรรม จำนวน 30 แห่ง สำหรับข้อมูลที่น่าเสนอผลในรายงานฉบับนี้ จะเป็นข้อมูลของสถานประกอบการที่เก็บรวบรวมข้อมูลพื้นฐาน ได้ครบถ้วน จำนวน 20,891 แห่ง เท่านั้นสรุปได้ดังนี้

3.1 จำนวนสถานประกอบการ

จากสถานประกอบการทั้งสิ้น 20,891 แห่ง พบว่าอำเภอเมืองพะเยา มีจำนวนสถานประกอบการอยู่มากที่สุด 7,348 แห่ง (ร้อยละ 35.2) รองลงมาคืออำเภอดอกคำใต้ และอำเภอเชียงคำ มีจำนวนที่ใกล้เคียงกัน 3,069 แห่ง (ร้อยละ 14.7) และ 2,940 แห่ง (ร้อยละ 14.1) อำเภอจุน 2,017 แห่ง (ร้อยละ 9.7) ในขณะที่อำเภอภูกามยาว มีสถานประกอบการน้อยที่สุด คือ 865 แห่ง (ร้อยละ 4.1)

ตาราง 3.1 จำนวนและร้อยละของสถานประกอบการ จำแนกตามอำเภอ

อำเภอ	จำนวน	ร้อยละ
รวม	20,891	100.0
อำเภอเมืองพะเยา	7,348	35.2
อำเภอจุน	2,017	9.7
อำเภอเชียงคำ	2,940	14.1
อำเภอเชียงม่วน	531	2.5
อำเภอดอกคำใต้	3,069	14.7
อำเภอปง	1,505	7.2
อำเภอแม่ใจ	1,534	7.3
อำเภอภูซาง	1,082	5.2
อำเภอภูกามยาว	865	4.1

3.2 กิจกรรมทางเศรษฐกิจ

เมื่อจำแนกสถานประกอบการตามกิจกรรมทางเศรษฐกิจ พบว่าจังหวัดพะเยามีสถานประกอบการขายปลีกมากที่สุด 5,785 แห่ง (ร้อยละ 27.7) รองลงมาเป็นการผลิต 5,467 แห่ง (ร้อยละ 26.2) บริการอาหารและเครื่องดื่ม จำนวน 2,372 แห่ง (ร้อยละ 11.4) กิจกรรมบริการด้านอื่น ๆ จำนวน 2,000 แห่ง (ร้อยละ 9.6) การขาย - ซ่อมแซมยานยนต์ และรถจักรยานยนต์ จำนวน 1,287 แห่ง (ร้อยละ 6.2) การขนส่งทางบก สถานที่เก็บสินค้า

จำนวน 1,069 แห่ง (ร้อยละ 5.1) กิจกรรมอสังหาริมทรัพย์ 762 แห่ง (ร้อยละ 3.7) กิจกรรมการขนส่ง 685 แห่ง (ร้อยละ 3.3) กิจกรรมการก่อสร้าง 567 แห่ง (ร้อยละ 2.7) กิจกรรมการบริหารและบริการสนับสนุน 359 แห่ง (ร้อยละ 1.7) นอกเหนือจากนี้ เป็นกิจกรรมทางเศรษฐกิจอื่น ๆ มีสัดส่วนต่ำกว่า ร้อยละ 1.0 ของจำนวนสถานประกอบการทั้งสิ้น

ตาราง 3.2 จำนวนและร้อยละของสถานประกอบการ จำแนกตามกิจกรรมทางเศรษฐกิจ

กิจกรรมทางเศรษฐกิจ	จำนวน	ร้อยละ
รวม	20,891	100.0
การผลิต	5,467	26.2
การจัดการและการบำบัดน้ำเสีย ของเสียและสิ่งปฏิกูล	29	0.1
การก่อสร้าง	567	2.7
การขายส่งและการขายปลีก การซ่อมแซมยานยนต์ และจักรยานยนต์	1,287	6.2
การขายส่ง	685	3.3
การขายปลีก	5,785	27.7
การขนส่งทางบก สถานที่เก็บสินค้า	1,069	5.1
ที่พักแรม	135	0.6
บริการอาหารและเครื่องดื่ม	2,372	11.4
ข้อมูลข่าวสารและการสื่อสาร	146	0.7
กิจกรรมอสังหาริมทรัพย์	762	3.7
กิจกรรมทางวิชาชีพ วิทยาศาสตร์และเทคโนโลยี	135	0.6
กิจกรรมการบริหาร และการบริการสนับสนุน	359	1.7
ศิลปะ ความบันเทิงและนันทนาการ	92	0.4
กิจกรรมบริการอื่น ๆ	2,000	9.6
กิจกรรมด้านโรงพยาบาลเอกชน	1	--

หมายเหตุ : -- มีข้อมูลจำนวนเล็กน้อย

3.3 ขนาดของสถานประกอบการ

สถานประกอบการในจังหวัดพะเยา ส่วนใหญ่เป็นสถานประกอบการที่มีคนทำงาน 1 - 15 คน มากที่สุดถึง 20,638 แห่ง (ร้อยละ 98.8) ส่วนขนาดคนทำงานตั้งแต่ 16 คนขึ้นไป มี 253 แห่ง (ร้อยละ 1.2)

3.4 รูปแบบการจัดตั้งตามกฎหมาย

รูปแบบการจัดตั้งตามกฎหมายส่วนใหญ่ เป็นส่วนบุคคลมากที่สุดถึง 20,087 แห่ง (ร้อยละ 96.1) ที่เหลือจัดตั้งในรูปแบบอื่น ๆ จำนวน 804 แห่ง (ร้อยละ 3.9)

3.5 รูปแบบการจัดตั้งทางเศรษฐกิจ

สถานประกอบการในจังหวัดพะเยา ส่วนใหญ่มีรูปแบบการจัดตั้งทางเศรษฐกิจ เป็นสำนักงานแห่งเดียว จำนวน 20,692 แห่ง (ร้อยละ 99.1) และเป็นรูปแบบอื่น ๆ จำนวน 199 แห่ง (ร้อยละ 0.9)

ตาราง 3.3 จำนวนและร้อยละของสถานประกอบการ จำแนกตามลักษณะของสถานประกอบการ

กิจกรรมทางเศรษฐกิจ	จำนวน	ร้อยละ
รวม	20,891	100.0
ขนาดของสถานประกอบการ		
1- 15 คน	20,638	98.8
16 - 25 คน	152	0.8
26 - 30 คน	28	0.1
31 - 50 คน	44	0.2
51 - 100 คน	24	0.1
มากกว่า 100 คน	5	--
รูปแบบการจัดตั้งตามกฎหมาย		
ส่วนบุคคล	20,087	96.1
ห้างหุ้นส่วนจำกัด ห้างหุ้นส่วนสามัญนิติบุคคล	212	1.0
บริษัทจำกัด บริษัทจำกัด (มหาชน)	182	0.9
ส่วนราชการ รัฐวิสาหกิจ สหกรณ์ และอื่น ๆ	410	2.0
รูปแบบการจัดตั้งทางเศรษฐกิจ		
สำนักงานแห่งเดียว	20,692	99.1
สำนักงานใหญ่	50	0.2
สำนักงานสาขา	149	0.7

หมายเหตุ : -- ข้อมูลมีจำนวนเล็กน้อย

เมื่อพิจารณากิจกรรมทางเศรษฐกิจ จำแนกตามขนาดของสถานประกอบการ พบว่า กิจกรรมทางเศรษฐกิจในจังหวัดพะเยา จำนวน 20,638 แห่ง หรือร้อยละ 98.8 จะเป็นสถานประกอบการที่มี

คนทำงาน 1-15 คนเป็นส่วนใหญ่ มีเพียง 253 แห่ง (ร้อยละ 1.2) เท่านั้น ที่มีคนทำงานตั้งแต่ 16 คนขึ้นไป

ตาราง 3.4 จำนวนและร้อยละของสถานประกอบการ จำแนกตามกิจกรรมทางเศรษฐกิจและขนาดของสถานประกอบการ (จำนวนคนทำงาน)

กิจกรรมทางเศรษฐกิจ	รวม	ขนาดของสถานประกอบการ (จำนวนคนงาน)					
		1- 15 คน	16 - 25 คน	26 - 30 คน	31 - 50 คน	51 - 100 คน	> 100 คน
รวม	20,891 (100.0)	20,638 (98.8)	152 (0.8)	28 (0.1)	44 (0.2)	24 (0.1)	5 (0.0)
การผลิต	5,467 (100.0)	5,315 (97.2)	94 (1.7)	19 (0.4)	26 (0.5)	11 (0.2)	2 --
การจัดการและการบำบัดน้ำเสีย ของเสียและสิ่งปฏิกูล	29 (100.0)	19 (65.5)	4 (13.9)	1 (3.4)	1 (3.4)	4 (13.8)	- -
การก่อสร้าง	567 (100.0)	557 (98.2)	6 (1.1)	- -	3 (0.5)	1 (0.2)	- -
การขายส่งและการขายปลีก การซ่อมแซมยานยนต์และจักรยานยนต์	1,287 (100.0)	1,273 (98.9)	7 (0.6)	3 (0.2)	3 (0.2)	1 (0.1)	- -
การขายส่ง	685 (100.0)	672 (98.1)	9 (1.3)	- -	2 (0.3)	2 (0.3)	- -
การขายปลีก	5,785 (100.0)	5,756 (99.5)	15 (0.3)	4 (0.1)	6 (0.1)	2 --	2 --
การขนส่งทางบก สถานที่เก็บสินค้า	1,069 (100.0)	1,067 (99.8)	2 (0.2)	- -	- -	- -	- -
ที่พักแรม	135 (100.0)	131 (97.0)	3 (2.2)	- -	- -	1 (0.8)	- -
บริการอาหารและเครื่องดื่ม	2,372 (100.0)	2,360 (99.5)	10 (0.4)	- -	2 (0.1)	- -	- -
ข้อมูลข่าวสารและการสื่อสาร	146 (100.0)	145 (99.3)	1 (0.7)	- -	- -	- -	- -
กิจกรรมอสังหาริมทรัพย์	762 (100.0)	761 (99.9)	1 (0.1)	- -	- -	- -	- -
กิจกรรมทางวิชาชีพ วิทยาศาสตร์และเทคโนโลยี	135 (100.0)	134 (99.3)	- -	- -	1 (0.7)	- -	- -
กิจกรรมการบริหาร และการบริการสนับสนุน	359 (100.0)	357 (99.4)	- -	- -	- -	1 (0.3)	1 (0.3)
ศิลปะ ความบันเทิงและนันทนาการ	92 (100.0)	92 (100.0)	- -	- -	- -	- -	- -
กิจกรรมบริการอื่น ๆ	2,000 (100.0)	1,999 (99.9)	- -	1 (0.1)	- -	- -	- -
กิจกรรมด้านโรงพยาบาลเอกชน	1 (100.0)	- -	- -	- -	- -	1 (100.0)	- -

หมายเหตุ : ตัวเลขในวงเล็บคือ อัตราร้อยละ

- ไม่มีข้อมูล หรือ ข้อมูลมีค่าเป็น 0

-- ข้อมูลมีจำนวนเล็กน้อย

3.6 คนทำงานและลูกจ้าง

3.6.1 จำนวนคนทำงาน

จำนวนคนทำงานส่วนใหญ่ จะอยู่ในสถานประกอบการที่มีคนทำงาน 1 - 15 คนมากที่สุดถึง 40,046 คน (ร้อยละ 83.5) รองลงมาอยู่ในสถานประกอบการที่มีคนทำงาน 16 - 25 คน จำนวน 3,040 คน (ร้อยละ 6.3) นอกนั้นอยู่ในสถานประกอบการที่มีคนทำงาน มากกว่า 25 คนขึ้นไป จำนวน 4,866 (ร้อยละ 10.2)

3.6.2 จำนวนลูกจ้าง

จำนวนลูกจ้างส่วนใหญ่ ก็อยู่ในสถานประกอบการที่มีคนทำงาน 1 - 15 คนเช่นกัน จำนวน 12,228 คน (ร้อยละ 63.1) รองลงมา อยู่ในสถานประกอบการที่มีคนทำงาน 16 - 25 คน จำนวน 2,496 คน (ร้อยละ 12.9) นอกนั้นอยู่ในสถานประกอบการที่มีคนทำงาน มากกว่า 25 คนขึ้นไป จำนวน 4,640 คน (ร้อยละ 24.0)

ตาราง 3.5 จำนวนและร้อยละของคนทำงานและลูกจ้าง จำแนกตามขนาดของสถานประกอบการและกิจกรรมทางเศรษฐกิจ

ขนาดของสถานประกอบการ/กิจกรรมทางเศรษฐกิจ	จำนวนสถานประกอบการ	คนทำงาน		ลูกจ้าง	
		จำนวน	ร้อยละ	จำนวน	ร้อยละ
รวม	20,891	47,952	100.0	19,364	100.0
ขนาดของสถานประกอบการ (จำนวนคนทำงาน)					
1- 15 คน	20,638	40,046	83.5	12,228	63.1
16 - 25 คน	152	3,040	6.3	2,496	12.9
26 - 30 คน	28	804	1.7	972	5.0
31 - 50 คน	44	1,710	3.6	1,527	7.9
51 - 100 คน	24	1,648	3.4	1,438	7.4
> 100 คน	5	704	1.5	703	3.6
กิจกรรมทางเศรษฐกิจ					
การผลิต	5,467	15,309	31.9	7,984	41.2
การจัดการและการบำบัดน้ำเสีย ของเสียและสิ่งปฏิกูล	29	444	0.9	410	2.1
การก่อสร้าง	567	2,507	5.2	1,849	9.5
การขายส่งและการขายปลีก การซ่อมแซมยานยนต์และจักรยานยนต์	1,287	2,997	6.3	1,404	7.3
การขายส่ง	685	2,264	4.7	1,230	6.4
การขายปลีก	5,785	12,407	25.9	3,682	19.0
การขนส่งทางบก สถานที่เก็บสินค้า	1,069	1,243	2.6	110	0.6
ที่พักแรม	135	568	1.2	356	1.8
บริการอาหารและเครื่องดื่ม	2,372	4,653	9.7	1,155	6.0
ข้อมูลข่าวสารและการสื่อสาร	146	254	0.5	59	0.3
กิจกรรมอสังหาริมทรัพย์	762	1,262	2.6	205	1.1
กิจกรรมทางวิชาชีพ วิทยาศาสตร์และเทคโนโลยี	135	352	0.7	161	0.8
กิจกรรมการบริหาร และการบริการสนับสนุน	359	853	1.8	368	1.9
ศิลปะ ความบันเทิงและนันทนาการ	92	232	0.5	114	0.6
กิจกรรมบริการอื่น ๆ	2,000	2,507	5.2	177	0.9
กิจกรรมด้านโรงพยาบาลเอกชน	1	100	0.2	100	0.5

3.7 การเปรียบเทียบข้อมูลพื้นฐานของสถานประกอบการในระยะ 5 ปี ที่ผ่านมา

3.7.1 จำนวนสถานประกอบการ

เมื่อเปรียบเทียบข้อมูลพื้นฐานจากการทำสำมะโนอุตสาหกรรม พ.ศ. 2560 และสำมะโนธุรกิจและอุตสาหกรรม พ.ศ. 2555 ซึ่งเป็นข้อมูลพื้นฐานปี 2559 เทียบกับปี 2554 พบว่า มีสถานประกอบการลดลง ร้อยละ 0.8 โดยสถานประกอบการที่มีคนทำงาน 16 - 25 คน มีจำนวนเพิ่มขึ้นเล็กน้อย ร้อยละ 2.0 ในขณะที่สถานประกอบการที่มีคนทำงานตั้งแต่ 26 - 30 คน ลดลงมากที่สุด ร้อยละ 47.2

หากพิจารณาตามกิจกรรมทางเศรษฐกิจ พบว่า กิจกรรมการจัดการและการบำบัดน้ำเสียของเสียและสิ่งปฏิกูล มีจำนวนสถานประกอบการเปลี่ยนแปลงเพิ่มขึ้นมากที่สุด ร้อยละ 81.3 กิจกรรมที่พักแรม บริการอาหารและเครื่องดื่มเพิ่มขึ้น ร้อยละ 23.9 และกิจกรรมบริการอื่น ๆ เพิ่มขึ้น ร้อยละ 22.1 ในขณะที่กิจกรรมข้อมูลข่าวสารและการสื่อสาร มีจำนวนสถานประกอบการเปลี่ยนแปลงลดลงมากที่สุด ร้อยละ 45.5

ตาราง 3.6 เปรียบเทียบจำนวนสถานประกอบการ ปี 2554 และ ปี 2559 จำแนกตามขนาดของสถานประกอบการและกิจกรรมทางเศรษฐกิจ

ขนาดของสถานประกอบการ/กิจกรรมทางเศรษฐกิจ	2554 ^{1/}	2559	ร้อยละ
รวม	20,797	20,891	0.8
ขนาดของสถานประกอบการ (จำนวนคนทำงาน)			
1- 15 คน	20,505	20,638	0.6
16 - 25 คน	149	152	2.0
26 - 30 คน	53	28	-47.2
31 - 50 คน	53	44	-17.0
51 - 100 คน	30	24	-20.0
> 100 คน	7	5	-28.6
กิจกรรมทางเศรษฐกิจ			
การผลิต	6,362	5,467	-14.1
การจัดการและการบำบัดน้ำเสีย ของเสียและสิ่งปฏิกูล	16	29	81.3
การก่อสร้าง	510	567	11.2
การขายส่งและการขายปลีก การซ่อมแซมยานยนต์และจักรยานยนต์	1,237	1,287	4.0
การขายส่ง	630	685	8.7
การขายปลีก	5,667	5,785	2.1
การขนส่งทางบก สถานที่เก็บสินค้า	1,206	1,069	-11.4
ที่พักแรม บริการอาหารและเครื่องดื่ม	2,024	2,507	23.9
ข้อมูลข่าวสารและการสื่อสาร	268	146	-45.5
กิจกรรมอสังหาริมทรัพย์	624	762	22.1
กิจกรรมทางวิชาชีพ วิทยาศาสตร์และเทคโนโลยี	142	135	-4.9
กิจกรรมการบริหาร และการบริการสนับสนุน	398	359	-6.1
ศิลปะ ความบันเทิงและนันทนาการ	98	92	-6.1
กิจกรรมบริการอื่น ๆ	1,614	2,000	23.9
กิจกรรมด้านโรงพยาบาลเอกชน	1	1	-

หมายเหตุ : - ไม่มีข้อมูล หรือข้อมูลมีค่าเป็น 0

^{1/} สำมะโนธุรกิจและอุตสาหกรรม พ.ศ. 2555 ข้อมูลพื้นฐาน จังหวัดพะเยา

3.7.2 การจ้างงาน

ด้านการเปลี่ยนแปลงของจำนวนการจ้างงานในสถานประกอบการในระยะ 5 ปี ที่ผ่านมา เมื่อเปรียบเทียบข้อมูลพื้นฐานจากการทำสำมะโนอุตสาหกรรม พ.ศ. 2560 และสำมะโนธุรกิจและอุตสาหกรรม พ.ศ. 2555 ซึ่งเป็นข้อมูลพื้นฐานปี 2559 เทียบกับ ปี 2554 พบว่าสถานประกอบการที่มีคนทำงาน 1 - 15 คน มีจำนวนคนทำงานเพิ่มขึ้นร้อยละ 8.7 ในขณะที่คนทำงานในสถานประกอบการ

มากกว่า 100 คน มีจำนวนลดลง ร้อยละ 73.8 หากพิจารณาตามกิจกรรมทางเศรษฐกิจ พบว่ากิจกรรมการจัดการและการบำบัดน้ำเสียของเสียและสิ่งปฏิกูล มีจำนวนคนทำงานเปลี่ยนแปลงเพิ่มขึ้นมากที่สุด ร้อยละ 103.7 ในขณะที่คนทำงานในกิจกรรมด้านโรงพยาบาลเอกชน มีการเปลี่ยนแปลง ลดลงมากที่สุด ร้อยละ 66.7

ตาราง 3.7 เปรียบเทียบจำนวนคนทำงาน ปี 2554 และ ปี 2559 จำแนกตามขนาดของสถานประกอบการ และกิจกรรมทางเศรษฐกิจ

ขนาดของสถานประกอบการ/กิจกรรมทางเศรษฐกิจ	2554 ^{1/}	2559	ร้อยละการเปลี่ยนแปลง
รวม	48,679	47,952	-1.5
ขนาดของสถานประกอบการ (จำนวนคนทำงาน)			
1- 15 คน	36,854	40,046	8.7
16 - 25 คน	2,957	3,040	2.8
26 - 30 คน	1,512	804	-46.8
31 - 50 คน	2,081	1,710	-17.8
51 - 100 คน	2,592	1,648	-36.4
> 100 คน	2,683	704	-73.8
กิจกรรมทางเศรษฐกิจ			
การผลิต	19,036	15,309	-19.6
การจัดการและการบำบัดน้ำเสีย ของเสียและสิ่งปฏิกูล	218	444	103.7
การก่อสร้าง	2,191	2,507	14.4
การขายส่งและการขายปลีก การซ่อมแซมยานยนต์ และจักรยานยนต์	2,573	2,997	16.5
การขายส่ง	2,063	2,264	9.7
การขายปลีก	12,385	12,407	0.2
การขนส่งทางบก สถานที่เก็บสินค้า	1,395	1,243	-10.9
ที่พักแรม บริการอาหารและเครื่องดื่ม	3,927	5,221	33.0
ข้อมูลข่าวสารและการสื่อสาร	428	254	-40.7
กิจกรรมอสังหาริมทรัพย์	912	1,262	38.4
กิจกรรมทางวิชาชีพ วิทยาศาสตร์และเทคโนโลยี	264	352	33.3
กิจกรรมการบริหาร และการบริการสนับสนุน	834	853	2.3
ศิลปะ ความบันเทิงและนันทนาการ	219	232	47.5
กิจกรรมบริการอื่น ๆ	1,934	2,507	29.6
กิจกรรมด้านโรงพยาบาลเอกชน	300	100	-66.7

หมายเหตุ : ^{1/} สำมะโนธุรกิจและอุตสาหกรรม พ.ศ. 2555 ข้อมูลพื้นฐาน จังหวัดพะเยา

ภาคผนวก

ตารางสถิติ

APPENDIX

STATISTICAL TABLES

สารบัญตารางสถิติ

		หน้า	
ตาราง	1	จำนวนสถานประกอบการ จำแนกตามกิจกรรมทางเศรษฐกิจ อำเภอและตำบล	27
TABLE	1	NUMBER OF ESTABLISHMENTS BY ECONOMIC ACTIVITY, AMPHOE AND TAMBON	
ตาราง	2	จำนวนสถานประกอบการ จำแนกตามรูปแบบการจัดตั้งตามกฎหมาย อำเภอและตำบล	30
TABLE	2	NUMBER OF ESTABLISHMENTS BY FORM OF LEGAL ORGANIZATION, AMPHOE AND TAMBON	
ตาราง	3	จำนวนสถานประกอบการ จำแนกตามรูปแบบการจัดตั้งทางเศรษฐกิจ อำเภอและตำบล	33
TABLE	3	NUMBER OF ESTABLISHMENTS BY FORM OF ECONOMIC ORGANIZATION, AMPHOE AND TAMBON	
ตาราง	4	จำนวนสถานประกอบการ จำแนกตามขนาดของสถานประกอบการ (จำนวนคนทำงาน) อำเภอและตำบล	36
TABLE	4	NUMBER OF ESTABLISHMENTS BY SIZE OF ESTABLISHMENT (NUMBER OF PERSONS ENGAGED), AMPHOE AND TAMBON	
ตาราง	5	จำนวนคนทำงานในสถานประกอบการ จำแนกตามขนาดของสถานประกอบการ (จำนวนคนทำงาน) อำเภอและตำบล	39
TABLE	5	NUMBER OF PERSONS ENGAGED IN ESTABLISHMENTS BY SIZE OF ESTABLISHMENT (NUMBER OF PERSONS ENGAGED), AMPHOE AND TAMBON	
ตาราง	6	จำนวนสถานประกอบการ จำแนกตามขนาดของสถานประกอบการ (จำนวนลูกจ้าง) อำเภอและตำบล	42
TABLE	6	NUMBER OF ESTABLISHMENTS BY SIZE OF ESTABLISHMENT (NUMBER OF EMPLOYEES), AMPHOE AND TAMBON	
ตาราง	7	จำนวนลูกจ้างในสถานประกอบการ จำแนกตามขนาดของสถานประกอบการ (จำนวนคนทำงาน) อำเภอและตำบล	46
TABLE	7	NUMBER OF EMPLOYEES IN ESTABLISHMENTS BY SIZE OF ESTABLISHMENT (NUMBER OF PERSONS ENGAGED), AMPHOE AND TAMBON	
ตาราง	8	จำนวนของสถานประกอบการ จำแนกตามระยะเวลาการดำเนินกิจการ อำเภอและตำบล	49
TABLE	8	NUMBER OF ESTABLISHMENTS BY PERIOD OF OPERATION, AMPHOE AND TAMBON	
ตาราง	9	จำนวนสถานประกอบการที่พักแรม จำแนกลักษณะการให้บริการที่พักแรม จำนวนห้องพัก อำเภอและตำบล	52
TABLE	9	NUMBER OF ACCOMMODATION ESTABLISHMENTS BY TYPE OF SERVICE ACCOMMODATION, AMPHOE AND TAMBON	
ตาราง	10	จำนวนสถานประกอบการ จำแนกตามการมีการใช้เทคโนโลยีสารสนเทศและการสื่อสาร อำเภอและตำบล	56
TABLE	10	NUMBER OF ESTABLISHMENTS BY THE USE OF INFORMATION AND COMMUNICATION TECHNOLOGY, AMPHOE AND TAMBON	
ตาราง	11	จำนวนสถานประกอบการ จำแนกตามรูปแบบการจัดตั้งตามกฎหมาย และกิจกรรมทางเศรษฐกิจ	60
TABLE	11	NUMBER OF ESTABLISHMENTS BY FORM OF LEGAL ORGANIZATION AND ECONOMIC ACTIVITY	
ตาราง	12	จำนวนสถานประกอบการ จำแนกตามรูปแบบการจัดตั้งทางเศรษฐกิจ และกิจกรรมทางเศรษฐกิจ	61
TABLE	12	NUMBER OF ESTABLISHMENTS BY FORM OF ECONOMIC ORGANIZATION AND ECONOMIC ACTIVITY	

สารบัญตารางสถิติ (ต่อ)

			หน้า
ตาราง	13	จำนวนสถานประกอบการ จำแนกตามสัดส่วนของการร่วมลงทุนหรือถือหุ้น ของต่างประเทศ และกิจกรรมทางเศรษฐกิจ	62
TABLE	13	NUMBER OF ESTABLISHMENTS BY PROPORTION OF FOREIGN INVESTMENT OR SHARE HOLDING AND ECONOMIC ACTIVITY	
ตาราง	14	จำนวนสถานประกอบการ จำแนกตามขนาดของสถานประกอบการ (จำนวนคนทำงาน) และ กิจกรรมทางเศรษฐกิจ	63
TABLE	14	NUMBER OF ESTABLISHMENTS BY SIZE OF ESTABLISHMENT (NUMBER OF PERSONS ENGAGED) AND ECONOMIC ACTIVITY	
ตาราง	15	จำนวนคนทำงานในสถานประกอบการ จำแนกตามขนาดของสถานประกอบการ (จำนวนคนทำงาน) และกิจกรรมทางเศรษฐกิจ	64
TABLE	15	NUMBER OF PERSONS ENGAGED IN ESTABLISHMENTS BY SIZE OF ESTABLISHMENT (NUMBER OF PERSONS ENGAGED) AND ECONOMIC ACTIVITY	
ตาราง	16	จำนวนสถานประกอบการ จำแนกตามขนาดของสถานประกอบการ (จำนวนลูกจ้าง) และกิจกรรมทางเศรษฐกิจ	65
TABLE	16	NUMBER OF ESTABLISHMENTS BY SIZE OF ESTABLISHMENT (NUMBER OF EMPLOYEES) AND ECONOMIC ACTIVITY	
ตาราง	17	จำนวนลูกจ้างในสถานประกอบการ จำแนกตามขนาดของสถานประกอบการ (จำนวนคนทำงาน) และกิจกรรมทางเศรษฐกิจ	66
TABLE	17	NUMBER OF EMPLOYEES IN ESTABLISHMENTS BY SIZE OF ESTABLISHMENT (NUMBER OF PERSONS ENGAGED) AND ECONOMIC ACTIVITY	
ตาราง	18	จำนวนของสถานประกอบการ จำแนกตามระยะเวลาการดำเนินงาน และกิจกรรมทางเศรษฐกิจ	67
TABLE	18	NUMBER OF ESTABLISHMENTS BY PERIOD OF OPERATION AND ECONOMIC ACTIVITY	
ตาราง	19	จำนวนสถานประกอบการ จำแนกตามการมีการใช้เทคโนโลยีสารสนเทศและการสื่อสาร และ กิจกรรมทางเศรษฐกิจ	68
TABLE	19	NUMBER OF ESTABLISHMENTS BY THE USE OF INFORMATION AND COMMUNICATION TECHNOLOGY AND ECONOMIC ACTIVITY	

ตาราง 1 จำนวนสถานประกอบการ จำนวนตามกิจกรรมทางเศรษฐกิจ อำเภอและตำบล
TABLE 1 NUMBER OF ESTABLISHMENTS BY ECONOMIC ACTIVITY, AMPHOE AND TAMBON

		กิจกรรมทางเศรษฐกิจ Economic Activity															
อำเภอ/ตำบล	จำนวนสถานประกอบการ	การผลิต	การก่อสร้าง	การขาย-ซ่อมแซมยานยนต์และจักรยานยนต์	การขายส่ง	การค้าปลีก	การขนส่งทางบก	ที่พักแรม	บริการอาหารและเครื่องดื่ม	ข้อมูลข่าวสารและการสื่อสาร	อสังหาริมทรัพย์	กิจกรรมทางวิชาชีพวิทยาศาสตร์และเทคโนโลยี	กิจกรรมบริหารและการบริการสนับสนุน	ศิลปะ	กิจกรรมบริการอื่น ๆ	กิจกรรม	
		Manufacturing	Construction	Sale and repair of motor vehicles and motorcycles	Wholesale trade	Retail trade	Land transport and storage	Accommodation	Food and beverage service activities	Information and communication	Real estate activities	Professional, scientific and technical activities	Administration and support service activities	Arts, entertainment and recreation	Other service activities	Hospital	private activities
จังหวัดพะเยา	20,891	5,467	29	567	1,287	685	5,785	1,069	135	2,372	146	762	135	359	92	2,000	1 Phayao
อำเภอเมืองพะเยา	7,348	1,632	2	185	460	233	1,816	261	54	1,047	46	572	66	137	35	801	1 AmphoeMueang Phayao
ตำบลเวียง	1,266	113	-	7	59	28	533	11	22	233	5	29	25	31	7	163	TambonWiang
ตำบลแม่ต๋ำ	461	47	-	4	75	18	122	10	2	80	5	16	6	9	6	61	TambonMae Tam
ตำบลแม่ต๋ำเหนือ	385	91	2	17	18	22	96	23	-	47	2	12	-	7	1	47	TambonMae Na Ruea
ตำบลบ้านต้น	335	209	-	10	6	6	39	15	-	25	1	2	1	4	1	16	TambonBan Tun
ตำบลบ้านต๋ำ	353	114	-	13	24	7	87	13	2	32	5	18	2	7	-	29	TambonBan Tam
ตำบลบ้านต๋อ	783	124	-	25	65	30	169	22	4	143	6	74	12	20	6	83	TambonBan Tom
ตำบลแม่ปืม	288	79	-	23	12	10	67	33	2	27	-	4	1	-	2	28	TambonMae Puen
ตำบลแม่กา	1,179	61	-	10	55	14	232	20	14	220	9	333	4	27	5	175	TambonMae Ka
ตำบลบ้านใหม่	196	69	-	15	10	6	36	25	-	11	2	2	1	2	-	17	TambonBan Mai
ตำบลจำปาหวาย	311	68	-	5	15	29	74	30	-	37	3	5	-	9	1	35	TambonCham Pa Wai
ตำบลท่าวังทอง	789	123	-	21	85	22	201	14	7	135	5	67	12	9	5	82	TambonTha Wang Thong
ตำบลแม่ใส	354	165	-	14	18	25	53	12	1	23	-	3	2	6	1	31	TambonMae Sai
ตำบลบ้านปาง	283	175	-	8	8	7	35	10	-	12	3	6	-	3	-	16	TambonBan Sang
ตำบลพ่าจี้	133	47	-	7	7	3	31	13	-	15	-	-	-	1	-	9	TambonTha Champi
ตำบลสันป่าม่วง	232	147	-	6	3	6	41	10	-	7	-	1	-	2	-	9	TambonSun Pa Muang
อำเภอจุน	2,017	536	10	76	120	91	497	198	13	193	15	43	10	32	10	173	AmphoeChun
ตำบลห้วยข้าวก่ำ	542	82	7	9	46	17	169	20	8	72	5	19	7	17	2	62	TambonHuai Khao Kam
ตำบลจุน	383	133	2	27	18	26	77	33	-	29	-	4	4	3	4	27	TambonChun
ตำบลอู	226	61	-	14	12	8	61	13	2	25	2	4	2	4	2	16	TambonLo
ตำบลงิ้วหิน	284	123	1	1	9	11	60	31	1	14	3	7	-	-	-	23	TambonHong Hin
ตำบลทุ่งรองทอง	264	78	-	11	13	14	56	33	1	24	4	3	1	5	2	19	TambonThung Ruang Thong
ตำบลห้วยยางงาม	177	29	-	11	9	9	34	54	1	14	1	1	-	1	-	13	TambonHuai Yang Kham
ตำบลพระธาตุซึ้งแดง	141	30	-	3	13	6	40	14	-	15	-	5	-	2	-	13	TambonPha That Khing Kaeng
อำเภอเชียงคำ	2,940	624	-	87	209	75	1,007	140	30	321	19	38	21	57	14	298	AmphoeChiang Kham
ตำบลยอวน	995	106	-	8	95	23	364	14	16	164	9	22	20	29	9	116	TambonYuan
ตำบลบ้านจาน	199	59	-	5	7	8	64	4	4	20	1	3	1	1	-	22	TambonNam Waen
ตำบลเวียง	289	71	-	11	13	5	104	15	-	18	2	4	-	8	-	38	TambonWiang
ตำบลผาแดง	247	57	-	11	13	12	83	19	-	26	-	3	-	5	-	18	TambonFai Kwang
ตำบลตงชัยคำ	209	76	-	13	15	7	53	7	3	12	-	3	-	1	-	19	TambonChedi Kham
ตำบลร่มเย็น	197	48	-	-	9	3	75	15	-	18	4	-	-	1	2	22	TambonRom Yen

ตาราง 1 จำนวนสถานประกอบการ จำนวนตามกิจกรรมทางเศรษฐกิจ อำเภอและตำบล (ต่อ)
TABLE 1 NUMBER OF ESTABLISHMENTS BY ECONOMIC ACTIVITY, AMPHOE AND TAMBON (Cont.)

อำเภอ/ตำบล Number of establishments	กิจกรรมทางเศรษฐกิจ Economic Activity														กิจกรรม Hospital private activities			
	การผลิต Manufacturing	การจัดกร การบำบัดน้ำเสีย ของเสีย และสิ่งกีดขวาง Sewerage, waste management and remediation activities	การก่อสร้าง Construction	การขาย-ซ่อมแซมยานยนต์ และจักรยานยนต์ Sale and repair of motor vehicles and motorcycles	การขายส่ง Wholesale trade	การขายปลีก Retail trade	การขนส่งทางบก Land transport and storage	ที่พักแรม Accommodation	บริการอาหาร และเครื่องดื่ม food and beverage service activities	ข้อมูลข่าวสาร และการสื่อสาร Information and communication	กิจกรรมอสังหาริมทรัพย์ Real estate activities	กิจกรรมทางวิชาชีพ วิทยาศาสตร์ และเทคนิค Professional, scientific and technical activities	กิจกรรมการบริการ และการสนับสนุน Administration and support service activities	ศิลปะ ความบันเทิง และนันทนาการ Arts, entertainment and recreation		กิจกรรมบริการอื่น ๆ Other service activities		
ตำบลเชียงม่วน	313	67	-	20	32	8	84	27	6	30	1	2	-	6	3	27	-	TambonChiang Ban
ตำบลแม่ลาว	187	49	-	10	7	3	71	16	1	12	2	1	-	3	-	12	-	TambonMae Lao
ตำบลสองทอง	215	67	-	3	14	4	80	19	-	14	-	-	-	-	-	14	-	TambonAng Thong
ตำบลทุ่งคอก	89	24	-	6	4	2	29	4	-	7	-	-	-	3	-	10	-	TambonThung Pha Suk
อำเภอเชียงม่วน	531	103	5	17	38	15	208	14	5	49	3	9	6	9	3	47	-	AmphoeChiang Muan
ตำบลเชียงม่วน	174	36	4	7	11	6	70	8	-	15	1	3	2	2	-	9	-	TambonChiang Muan
ตำบลบ้านม่วง	224	41	1	6	23	5	80	3	5	23	2	2	4	6	2	21	-	TambonBian Mang
ตำบลสระ	133	26	-	4	4	4	58	3	-	11	-	4	-	1	1	17	-	TambonSa
อำเภอดอกคำใต้	3,069	1,072	2	78	164	147	707	207	6	292	30	36	13	55	10	250	-	AmphoeDok Khamtai
ตำบลดอกคำใต้	294	72	-	7	30	13	85	15	2	25	4	5	2	5	2	27	-	TambonDok Khamtai
ตำบลดอยคำชุม	282	57	-	2	16	9	93	7	2	46	2	3	3	10	-	32	-	TambonDon Si Chum
ตำบลบ้านดัว	340	89	-	17	22	13	84	24	1	37	3	7	3	10	1	29	-	TambonBan Thum
ตำบลบ้านปิง	154	23	1	3	13	8	43	15	-	20	3	4	-	1	1	19	-	TambonBan Pin
ตำบลหัวสถาน	449	138	-	17	26	40	89	41	-	42	5	5	2	10	-	34	-	TambonHua Lan
ตำบลน้ำตึง	186	51	-	4	9	11	43	17	1	23	1	4	-	4	1	17	-	TambonSan Khong
ตำบลป่าซาง	172	57	-	5	6	2	44	23	-	16	2	-	1	1	1	14	-	TambonPa Sang
ตำบลหนองท่อม	163	36	-	3	9	2	47	21	-	23	2	-	1	4	2	13	-	TambonNong Tom
ตำบลสูงวรรณ	299	188	-	5	14	5	37	13	-	8	2	5	-	3	2	17	-	TambonDong Suwan
ตำบลบุญเกิด	178	26	-	3	7	9	71	6	-	24	2	2	1	5	-	22	-	TambonBun Koet
ตำบลสว่างอารมณ์	437	317	1	7	7	13	36	16	-	16	4	-	-	2	-	18	-	TambonSawang Arorn
ตำบลคูเวียง	115	18	-	5	5	22	35	9	-	12	-	1	-	-	-	8	-	TambonKhue Wiang
อำเภอปง	1,505	397	3	31	79	40	538	63	6	150	4	14	6	23	3	148	-	AmphoePong
ตำบลปง	281	89	-	11	13	3	87	26	2	21	-	3	-	5	3	18	-	TambonPong
ตำบลดอย	166	49	-	5	5	10	61	9	-	11	-	-	-	1	-	15	-	TambonKhuan
ตำบลดอย	202	81	-	6	10	5	50	7	1	17	1	1	-	3	-	20	-	TambonOi
ตำบลจิม	308	75	1	9	22	13	113	14	-	30	-	4	-	4	-	23	-	TambonNim
ตำบลคางน้อย	28	3	-	-	-	-	22	-	-	3	-	-	-	-	-	-	-	TambonPha Chang Noi
ตำบลบางปิ้ง	322	39	1	-	18	7	125	3	3	50	3	4	6	7	-	56	-	TambonBa Piang
ตำบลบุตร	198	61	1	-	11	2	80	4	-	18	-	2	-	3	-	16	-	TambonBun Chuan
อำเภอแม่ใจ	1,534	506	4	56	89	33	401	82	5	139	13	32	3	24	10	137	-	AmphoeMae Chai
ตำบลแม่ใจ	279	45	-	2	22	4	115	8	2	24	5	8	1	6	3	34	-	TambonMae Chai
ตำบลศรี้อย	256	57	-	9	19	7	80	11	2	36	-	3	1	5	2	24	-	TambonSi Thoi
ตำบลแม่สุก	310	164	1	11	12	6	42	18	-	22	1	7	-	5	1	20	-	TambonMae Suk

ตาราง 1 จำนวนสถานประกอบการ จำนวนตามกิจกรรมทางเศรษฐกิจ อำเภอและตำบล (ต่อ)
TABLE 1 NUMBER OF ESTABLISHMENTS BY ECONOMIC ACTIVITY, AMPHOE AND TAMBON (Cont.)

อำเภอ/ตำบล จำนวน สถาน ประกอบการ Number of establishments	กิจกรรมทางเศรษฐกิจ Economic Activity													กิจกรรม บริการอื่น ๆ Other service activities	กิจกรรม ด้าน โรงพยาบาล Hospital private activities			
	การผลิต Manufacturing	การจัดกร และการบำบัด น้ำเสีย ของเสีย และสิ่งกีด Sewerage, waste management and remediation activities	การก่อสร้าง Construction	การขาย- ซ่อมแซมยานยนต์ และจักรยานยนต์ Sale and repair of motor vehicles and motorcycles	การค้าขาย- การค้าขาย Wholesale Retail trade	การขนส่งทางบก สถานที่เก็บสินค้า Land transport and storage	ที่พักแรม Accommodation	บริการ อาหาร และ เครื่องดื่ม food and beverage service activities	ข้อมูลข่าวสาร และการสื่อสาร Information and communication	กิจกรรม อสังหาริมทรัพย์ Real estate activities	กิจกรรม ทางวิชาชีพ วิทยาศาสตร์ และเทคโนโลยี Professional, scientific and technical activities	กิจกรรม การบริการ และการบริการ สนับสนุน Administration and support service activities	ศิลปะ ความบันเทิง และนันทนาการ Arts, entertainment and recreation					
ตำบลบ้านผา	250	105	1	12	8	6	55	11	1	16	3	5	1	3	1	22	-	TambonPa Faek
ตำบลบ้านเหล่า	314	101	1	20	19	8	79	22	-	27	1	7	-	3	2	24	-	TambonBan Lao
ตำบลสงเรือราษฎร์	125	34	1	2	9	2	30	12	-	14	3	2	-	2	1	13	-	TambonCharoen Rat
อำเภออุ้งยาง	1,082	239	1	24	73	28	393	54	16	115	8	13	5	12	3	98	-	AmphoePhu Sang
ตำบลทุ่ง	192	33	-	3	11	5	87	20	4	15	1	1	-	2	-	10	-	TambonPhu Sang
ตำบลป่าสัก	203	46	-	3	16	6	74	9	2	19	2	4	1	1	-	20	-	TambonPhu Sak
ตำบลทุ่งกล้วย	213	77	-	5	7	4	71	11	-	18	-	-	-	-	-	18	-	TambonThung Kluai
ตำบลเชียงแวง	174	42	-	7	11	5	53	10	3	23	1	2	1	2	-	14	-	TambonChiang Raeng
ตำบลบง	300	41	1	6	28	8	108	4	7	40	4	4	3	7	3	36	-	TambonSop Bong
อำเภออุ้มผาง	865	358	2	13	55	23	218	50	-	66	8	5	5	10	4	48	-	AmphoePhu Kam Yao
ตำบลห้วยแก้ว	249	64	1	2	13	4	82	29	-	23	6	2	1	5	1	16	-	TambonHuai Kaeo
ตำบลดงเงิน	394	150	1	9	38	16	98	13	-	32	1	3	4	4	2	23	-	TambonDong Chen
ตำบลแม่อิง	222	144	-	2	4	3	38	8	-	11	1	-	-	1	1	9	-	TambonMae Ing

ที่มา : สำนักงานอุตสาหกรรม พ.ศ. 2560 (ข้อมูลพื้นฐาน) จังหวัด พะเยา สำนักงานสถิติแห่งชาติ กระทรวงดิจิทัลเพื่อเศรษฐกิจและสังคม

Source : The 2017 Industrial Census (Basic Information), Phayao Province, National Statistical Office, Ministry of Digital Economy and Society.

ตาราง 2 จำนวนสถานประกอบการ จำแนกตามรูปแบบการจัดตั้งตามกฎหมาย อำเภอและตำบล
TABLE 2 NUMBER OF ESTABLISHMENTS BY FORM OF LEGAL ORGANIZATION, AMPHOE AND TAMBON

อำเภอ/ตำบล	รูปแบบการจัดตั้งตามกฎหมาย Form of legal organization										Amphoe/Tambon
	จำนวน สถานประกอบการ Number of establishments	ส่วนบุคคล Individual proprietor	ห้างหุ้นส่วนจำกัด ห้างหุ้นส่วนสามัญ นิติบุคคล Juristic partnership	บริษัทจำกัด บริษัทจำกัด (มหาชน) Company limited, Public company limited	ส่วนราชการ รัฐวิสาหกิจ Government, State-enterprises	สหกรณ์ Cooperatives	กลุ่มแม่บ้าน Community enterprise	สมาคม Association	อื่น ๆ Others	อื่น ๆ Others	
จังหวัดพะเยา	20,891	20,087	212	182	3	39	360	1	1	7 Phayao	
อำเภอเมืองพะเยา	7,348	7,120	89	86	-	7	45	1	1	AmphoeMueang Phayao	
ตำบลเวียง	1,266	1,197	30	38	-	1	-	-	-	TambonWiang	
ตำบลแม่ต๋ำ	461	433	10	16	-	-	2	-	-	TambonMae Tam	
ตำบลแม่เงาเรือ	385	379	2	-	-	1	3	-	-	TambonMae Na Ruea	
ตำบลบ้านต๋อน	335	333	-	-	-	1	1	-	-	TambonBan Tun	
ตำบลบ้านต๊ำ	353	344	3	-	-	-	6	-	-	TambonBan Tam	
ตำบลบ้านต๋อม	783	758	11	10	-	-	3	1	-	TambonBan Tom	
ตำบลแม่ปืม	288	277	1	1	-	2	7	-	-	TambonMae Puiem	
ตำบลแม่กา	1,179	1,156	11	10	-	-	2	-	-	TambonMae Ka	
ตำบลบ้านใหม่	196	193	1	-	-	-	2	-	-	TambonBan Mai	
ตำบลจันทพวย	311	307	1	-	-	-	3	-	-	TambonCham Pa Wai	
ตำบลท่าวังทอง	789	761	17	9	-	-	2	-	-	TambonTha Wang Thong	
ตำบลแม่ใส	354	345	2	1	-	2	4	-	-	TambonMae Sai	
ตำบลบ้านสา	283	278	-	-	-	-	5	-	-	TambonBan Sang	
ตำบลท่าจำปี	133	129	-	1	-	-	3	-	-	TambonTha Champi	
ตำบลสันป่าม่วง	232	230	-	-	-	-	2	-	-	TambonSun Pa Muang	
อำเภอจุน	2,017	1,941	14	13	-	8	40	-	1	AmphoeChun	
ตำบลห้วยข้าวก่า	542	522	5	10	-	1	4	-	-	TambonHuai Khao Kam	
ตำบลจุน	383	367	2	1	-	3	10	-	-	TambonChun	
ตำบลล่อ	226	218	3	1	-	-	3	-	1	TambonLo	
ตำบลหงส์หิน	284	271	2	1	-	-	10	-	-	TambonHong Hin	
ตำบลทุ่งรวงทอง	264	256	1	-	-	2	5	-	-	TambonThung Ruang Thong	
ตำบลห้วยยางงาม	177	169	1	-	-	2	5	-	-	TambonHuai Yang Kham	
ตำบลพระธาตุอิงแกง	141	138	-	-	-	-	3	-	-	TambonPhra That Khing Kaeng	
อำเภอเชียงคำ	2,940	2,805	37	40	2	3	51	-	2	AmphoeChiang Kham	
ตำบลหย่วน	995	941	18	32	2	-	2	-	-	TambonYuan	

ตาราง 2 จำนวนสถานประกอบการ จำนวนตามรูปแบบการจัดตั้งตามกฎหมาย อำเภอและตำบล (ต่อ)
TABLE 2 NUMBER OF ESTABLISHMENTS BY FORM OF LEGAL ORGANIZATION, AMPHOE AND TAMBON (Cont.)

อำเภอ/ตำบล	จำนวน สถานประกอบการ Number of establishments	รูปแบบการจัดตั้งตามกฎหมาย Form of legal organization										Amphoe/Tambon
		ส่วนบุคคล Individual proprietor	ห้างหุ้นส่วนจำกัด		บริษัทจำกัด Company limited, Public company limited, partnership	ส่วนราชการ รัฐวิสาหกิจ Government, State-enterprises	สหกรณ์ Cooperatives	กลุ่มแม่บ้าน Community enterprise	สมาคม Association	อื่น ๆ Others		
			ห้างหุ้นส่วนจำกัด นิติบุคคล Juristic partnership	บริษัทจำกัด (มหาชน) Company limited, Public company limited								
ตำบลน้ำแวน	199	192	3	1	-	-	3	-	-	-	TambonNam Waen	
ตำบลเวียง	289	281	1	1	-	1	4	-	1	-	TambonWiang	
ตำบลฝายขาว	247	242	1	-	-	-	3	-	1	-	TambonFai Kwang	
ตำบลเจดีย์คำ	209	204	-	-	-	-	5	-	-	-	TambonChedi Kham	
ตำบลร่มเย็น	197	191	-	-	-	1	5	-	-	-	TambonRom Yen	
ตำบลเชียงบาน	313	284	14	6	-	-	9	-	-	-	TambonChiang Ban	
ตำบลแม่ลาว	187	181	-	-	-	1	5	-	-	-	TambonMae Lao	
ตำบลอ่างทอง	215	206	-	-	-	-	9	-	-	-	TambonAng Thong	
ตำบลทุ่งผาสุก	89	83	-	-	-	-	6	-	-	-	TambonThung Pha Suk	
อำเภอเชียงม่วน	531	504	11	3	-	1	11	-	1	-	AmphoeChiang Muan	
ตำบลเชียงม่วน	174	167	2	-	-	-	4	-	1	-	TambonChiang Muan	
ตำบลบ้านม่วง	224	209	5	3	-	1	6	-	-	-	TambonBan Mang	
ตำบลสระ	133	128	4	-	-	-	1	-	-	-	TambonSa	
อำเภอดอกคำใต้	3,069	2,969	21	26	-	1	52	-	-	-	AmphoeDok Khamtai	
ตำบลดอกคำใต้	294	275	5	7	-	1	6	-	-	-	TambonDok Khamtai	
ตำบลดอนศรีชุม	282	271	2	7	-	-	2	-	-	-	TambonDon Si Chum	
ตำบลบ้านถ้ำ	340	327	3	4	-	-	6	-	-	-	TambonBan Tham	
ตำบลบ้านปิน	154	147	-	1	-	-	6	-	-	-	TambonBan Pin	
ตำบลห้วยลาน	449	438	3	2	-	-	6	-	-	-	TambonHuai Lan	
ตำบลสันโค้ง	186	176	4	2	-	-	4	-	-	-	TambonSan Khong	
ตำบลป่าซาง	172	166	1	-	-	-	5	-	-	-	TambonPa Sang	
ตำบลหนองหม่ม	163	158	3	-	-	-	2	-	-	-	TambonNong Lom	
ตำบลดงสุวรรณ	299	291	-	1	-	-	7	-	-	-	TambonDong Suwan	
ตำบลบุญเกิด	178	176	-	2	-	-	-	-	-	-	TambonBun Koet	
ตำบลสว่างอารมณ์	437	431	-	-	-	-	6	-	-	-	TambonSawang Arom	
ตำบลคือเวียง	115	113	-	-	-	-	2	-	-	-	TambonKhue Wiang	

ตาราง 2 จำนวนสถานประกอบการ จำแนกตามรูปแบบการจัดตั้งตามกฎหมาย อำเภอและตำบล (ต่อ)
TABLE 2 NUMBER OF ESTABLISHMENTS BY FORM OF LEGAL ORGANIZATION, AMPHOE AND TAMBON (Cont.)

อำเภอ/ตำบล	จำนวน สถานประกอบการ Number of establishments	รูปแบบการจัดตั้งตามกฎหมาย Form of legal organization							Amphoe/Tambon
		ส่วนบุคคล Individual proprietor	ห้างหุ้นส่วนจำกัด ห้างหุ้นส่วนสามัญ นิติบุคคล Juristic partnership	บริษัทจำกัด บริษัทจำกัด (มหาชน) Company limited, Public company limited	ส่วนราชการ รัฐวิสาหกิจ Government, State-enterprises	สหกรณ์ Cooperatives	กลุ่มแม่บ้าน Community enterprise	สมาคม Association Others	
อำเภอปง	1,505	1,459	8	4	-	5	29	-	AmphoePong
ตำบลปง	281	278	-	-	-	-	3	-	TambonPong
ตำบลควน	166	163	2	-	-	-	1	-	TambonKhuan
ตำบลออย	202	193	-	-	-	1	8	-	TambonOi
ตำบลงิม	308	295	3	-	-	-	10	-	TambonNgim
ตำบลผาซังน้อย	28	27	-	-	-	-	1	-	TambonPha Chang Noi
ตำบลนาปรัง	322	310	3	4	-	4	1	-	TambonNa Prang
ตำบลขุนควน	198	193	-	-	-	-	5	-	TambonKhun Khuan
อำเภอแม่ใจ	1,534	1,459	15	8	-	5	47	-	AmphoeMae Chai
ตำบลแม่ใจ	279	264	6	4	-	5	-	-	TambonMae Chai
ตำบลศรีถ้อย	256	246	3	3	-	-	4	-	TambonSi Thoi
ตำบลแม่สุก	310	294	2	-	-	-	14	-	TambonMae Suk
ตำบลป่าแฝก	250	240	-	1	-	-	9	-	TambonPa Faek
ตำบลบ้านเหล่า	314	297	3	-	-	-	14	-	TambonBan Lao
ตำบลเจริญราษฎร์	125	118	1	-	-	-	6	-	TambonCharoen Rat
อำเภอสูงยาง	1,082	1,010	9	-	1	4	56	-	AmphoePhu Sang
ตำบลสูงยาง	192	180	-	-	-	-	12	-	TambonPhu Sang
ตำบลป่าสัก	203	184	1	-	-	4	14	-	TambonPa Sak
ตำบลทุ่งกล้วย	213	197	2	-	-	-	14	-	TambonThung Kluai
ตำบลเชียงแวง	174	165	3	-	-	-	6	-	TambonChiang Raeng
ตำบลสบง	300	284	3	-	1	-	10	-	TambonSop Bong
อำเภอภูพาน	865	820	8	2	-	5	29	-	AmphoePhu Kam Yao
ตำบลห้วยแก้ว	249	241	1	-	-	-	7	-	TambonHuai Kaeo
ตำบลดงเงิน	394	364	7	2	-	5	15	-	TambonDong Chen
ตำบลแม่มิ่ง	222	215	-	-	-	-	7	-	TambonMae Ing

ที่มา : สำนักงานอุตสาหกรรม พ.ศ. 2560 (ข้อมูลพื้นฐาน) จังหวัด พะเยา สำนักงานสถิติแห่งชาติ กระทรวงดิจิทัลเพื่อเศรษฐกิจและสังคม

Source : The 2017 Industrial Census (Basic Information), Phayao Province, National Statistical Office, Ministry of Digital Economy and Society.

ตาราง 3 จำนวนสถานประกอบการ จำนวนตามรูปแบบการจัดตั้งทางเศรษฐกิจ อำเภอและตำบล
TABLE 3 NUMBER OF ESTABLISHMENTS BY FORM OF ECONOMIC ORGANIZATION, AMPHOE AND TAMBON

อำเภอ/ตำบล	จำนวน สถานประกอบการ Number of establishments	รูปแบบการจัดตั้งทางเศรษฐกิจ Form of economic organization				Amphoe/ Tambon
		สำนักงานแห่งเดียว Single unit	สำนักงานใหญ่ Head office	สำนักงานสาขา Branch	อื่นๆ Others	
จังหวัดพะเยา	20,891	20,692	50	149	- Phayao	
อำเภอเมืองพะเยา	7,348	7,260	27	61	AmphoeMueang Phayao	
ตำบลเวียง	1,266	1,231	9	26	TambonWiang	
ตำบลแม่ต๋ำ	461	442	10	9	TambonMae Tam	
ตำบลแม่มาเร็อ	385	384	1	-	TambonMae Na Ruea	
ตำบลบ้านต๋น	335	335	-	-	TambonBan Tun	
ตำบลบ้านต้า	353	353	-	-	TambonBan Tam	
ตำบลบ้านต๋อม	783	775	-	8	TambonBan Tom	
ตำบลแม่ปืม	288	287	-	1	TambonMae Puem	
ตำบลแม่กา	1,179	1,166	4	9	TambonMae Ka	
ตำบลบ้านใหม่	196	196	-	-	TambonBan Mai	
ตำบลลำป่าหวาย	311	311	-	-	TambonCham Pa Wai	
ตำบลท่าวังทอง	789	783	1	5	TambonTha Wang Thong	
ตำบลแม่ใส	354	352	-	2	TambonMae Sai	
ตำบลบ้านสง	283	281	2	-	TambonBan Sang	
ตำบลท่าจำปี	133	132	-	1	TambonTha Champi	
ตำบลสันป่าม่วง	232	232	-	-	TambonSun Pa Muang	
อำเภอจุน	2,017	2,008	3	6	AmphoeChun	
ตำบลห้วยซำก่า	542	536	-	6	TambonHuai Khao Kam	
ตำบลจุน	383	381	2	-	TambonChun	
ตำบลล่อ	226	225	1	-	TambonLo	
ตำบลหงส์หิน	284	284	-	-	TambonHong Hin	
ตำบลทุ่งรวงทอง	264	264	-	-	TambonThung Ruang Thong	
ตำบลห้วยยางงาม	177	177	-	-	TambonHuai Yang Kham	
ตำบลพระธาตุอิงแกง	141	141	-	-	TambonPhra That Khing Kaeng	

ตาราง 3 จำนวนสถานประกอบการ จำนวนตามรูปแบบการจัดตั้งทางเศรษฐกิจ อำเภอและตำบล (ต่อ)
TABLE 3 NUMBER OF ESTABLISHMENTS BY FORM OF ECONOMIC ORGANIZATION, AMPHOE AND TAMBON (Cont.)

อำเภอ/ตำบล	จำนวน สถานประกอบการ Number of establishments	รูปแบบการจัดตั้งทางเศรษฐกิจ				Form of economic organization	Amphoe/ Tambon
		สำนักงานหนึ่งเดียว Single unit	สำนักงานใหญ่ Head office	สำนักงานสาขา Branch	อื่นๆ Others		
อำเภอเชียงคำ	2,940	2,895	4	41	-	AmphoeChiang Kham	
ตำบลหย่วน	995	959	2	34	-	TambonYuan	
ตำบลน้ำแวน	199	199	-	-	-	TambonNam Vaen	
ตำบลเวียง	289	287	-	2	-	TambonWiang	
ตำบลฝายกวาง	247	247	-	-	-	TambonFai Kwang	
ตำบลเจดีย์คำ	209	209	-	-	-	TambonChedi Kham	
ตำบลร่มเย็น	197	197	-	-	-	TambonRom Yen	
ตำบลเชียงบาน	313	308	-	5	-	TambonChiang Ban	
ตำบลแม่ลาว	187	186	1	-	-	TambonMae Lao	
ตำบลอ่างทอง	215	214	1	-	-	TambonAng Thong	
ตำบลทุ่งผาสุข	89	89	-	-	-	TambonThung Pha Suk	
อำเภอเชียงม่วน	531	528	-	3	-	AmphoeChiang Muan	
ตำบลเชียงม่วน	174	174	-	-	-	TambonChiang Muan	
ตำบลบ้านม่วง	224	221	-	3	-	TambonBan Mang	
ตำบลสระ	133	133	-	-	-	TambonSa	
อำเภอดอกคำใต้	3,069	3,045	7	17	-	AmphoeDok Khamtai	
ตำบลดอกคำใต้	294	290	1	3	-	TambonDok Khamtai	
ตำบลดอนศรีชุม	282	275	-	7	-	TambonDon Si Chum	
ตำบลบ้านถ้ำ	340	337	3	-	-	TambonBan Tham	
ตำบลบ้านปิน	154	152	-	2	-	TambonBan Pin	
ตำบลห้วยลาน	449	448	1	-	-	TambonHuai Lan	
ตำบลสันไม้ตั้ง	186	182	1	3	-	TambonSan Khong	
ตำบลป่าซาง	172	172	-	-	-	TambonPa Sang	
ตำบลหนองหล่ม	163	162	1	-	-	TambonNong Lom	
ตำบลดงสุวรรณ	299	298	-	1	-	TambonDong Suwan	
ตำบลบุญเกิด	178	177	-	1	-	TambonBun Koet	
ตำบลสว่างอารมณ์	437	437	-	-	-	TambonSawang Arom	
ตำบลคือเวียง	115	115	-	-	-	TambonKhue Wiang	

ตาราง 3 จำนวนสถานประกอบการ จำนวนตามรูปแบบการจัดตั้งทางเศรษฐกิจ อำเภอและตำบล (ต่อ)
TABLE 3 NUMBER OF ESTABLISHMENTS BY FORM OF ECONOMIC ORGANIZATION, AMPHOE AND TAMBON (Cont.)

อำเภอ/ตำบล	จำนวน สถานประกอบการ Number of establishments	รูปแบบการจัดตั้งทางเศรษฐกิจ Form of economic organization				Amphoe/ Tambon
		สำนักงานหนึ่งเดียว Single unit	สำนักงานใหญ่ Head office	สำนักงานสาขา Branch	อื่นๆ Others	
อำเภอปง	1,505	1,495	6	4	-	AmphoePong
ตำบลปง	281	281	-	-	-	TambonPong
ตำบลควน	166	166	-	-	-	TambonKhuan
ตำบลออย	202	202	-	-	-	TambonOi
ตำบลจิม	308	303	5	-	-	TambonNgim
ตำบลผางน้อย	28	28	-	-	-	TambonPha Chang Noi
ตำบลนาปรัง	322	317	1	4	-	TambonNa Prang
ตำบลหนองควน	198	198	-	-	-	TambonKhun Khuan
อำเภอแม่ใจ	1,534	1,523	2	9	-	AmphoeMae Chai
ตำบลแม่ใจ	279	273	-	6	-	TambonMae Chai
ตำบลศรี้อย	256	253	1	2	-	TambonSi Thoi
ตำบลแม่สุก	310	310	-	-	-	TambonMae Suk
ตำบลป่าแฝก	250	249	-	1	-	TambonPa Faek
ตำบลบ้านเหล่า	314	313	1	-	-	TambonBan Lao
ตำบลเจริญราษฎร์	125	125	-	-	-	TambonCharoen Rat
อำเภอภูซาง	1,082	1,078	1	3	-	AmphoePhu Sang
ตำบลภูซาง	192	192	-	-	-	TambonPhu Sang
ตำบลป่าสัก	203	203	-	-	-	TambonPa Sak
ตำบลทุ่งกล้วย	213	213	-	-	-	TambonThung Kluai
ตำบลเชียงแรง	174	173	1	-	-	TambonChiang Raeng
ตำบลสบง	300	297	-	3	-	TambonSop Bong
อำเภอภูามยาว	865	860	-	5	-	AmphoePhu Kam Yao
ตำบลห้วยแก้ว	249	249	-	-	-	TambonHuai Kaeo
ตำบลดงเจน	394	389	-	5	-	TambonDong Chen
ตำบลแม่อิง	222	222	-	-	-	TambonMae Ing

ที่มา : สำนักงานอุตสาหกรรม พ.ศ. 2560 (ข้อมูลพื้นฐาน) จังหวัด พะเยา สำนักงานสถิติแห่งชาติ กระทรวงดิจิทัลเพื่อเศรษฐกิจและสังคม

Source : The 2017 Industrial Census (Basic Information), Phayao Province, National Statistical Office, Ministry of Digital Economy and Society.

ตาราง 4 จำนวนสถานประกอบการ จำนวนตามขนาดของสถานประกอบการ (จำนวนคนทำงาน) อำเภอและตำบล
 TABLE 4 NUMBER OF ESTABLISHMENTS BY SIZE OF ESTABLISHMENT (NUMBER OF PERSONS ENGAGED), AMPHOE AND TAMBON

อำเภอ/ตำบล	จำนวน สถานประกอบการ	ขนาดของสถานประกอบการ (จำนวนคนทำงาน) Size of establishment (Number of persons engaged)										Amphoe/Tambon
		1 - 5 6 - 10 11 - 15 16 - 20 21 - 25 26 - 30 31 - 50 51 - 100 > 100										
		1 - 5	6 - 10	11 - 15	16 - 20	21 - 25	26 - 30	31 - 50	51 - 100	> 100		
จังหวัดพะเยา	20,891	19,696	716	226	100	52	28	44	24	5	Phayao	
อำเภอเมืองพะเยา	7,348	6,903	272	82	38	20	6	17	7	3	AmphoeMueang Phayao	
ตำบลเวียง	1,266	65	19	11	6	3	1	8	1	1	TambonWiang	
ตำบลแม่ต๋ำ	461	420	29	3	3	2	1	1	2	-	TambonMae Tam	
ตำบลแม่นาเรือ	385	370	12	3	-	-	-	-	-	-	TambonMae Na Ruea	
ตำบลบ้านต๋อน	335	329	3	2	1	-	-	-	-	-	TambonBan Tun	
ตำบลบ้านต้า	353	339	7	4	2	-	-	-	1	-	TambonBan Tam	
ตำบลบ้านต๋อม	783	728	34	14	2	2	-	2	1	-	TambonBan Tom	
ตำบลแม่ปืม	288	267	11	6	3	-	-	1	-	-	TambonMae Puem	
ตำบลแม่กา	1,179	1,141	27	6	2	-	1	2	-	-	TambonMae Ka	
ตำบลบ้านใหม่	196	189	5	1	-	-	1	-	-	-	TambonBan Mai	
ตำบลจ่าป่าหวาย	311	291	15	1	2	1	-	1	-	-	TambonCham Pa Wai	
ตำบลท่าวังทอง	789	728	35	9	7	5	-	1	2	2	TambonTha Wang Thong	
ตำบลแม่ใส	354	333	14	4	2	1	-	-	-	-	TambonMae Sai	
ตำบลบ้านสา	283	265	8	5	2	2	-	1	-	-	TambonBan Sang	
ตำบลท่าจี้	133	123	5	4	1	-	-	-	-	-	TambonTha Champi	
ตำบลสันป่าม่วง	232	228	2	1	-	1	-	-	-	-	TambonSun Pa Muang	
อำเภอจุน	2,017	1,911	64	16	10	3	3	5	5	-	AmphoeChun	
ตำบลห้วยข้าวกล้า	542	517	17	4	1	-	1	1	1	-	TambonHuai Khao Kam	
ตำบลจุน	383	354	18	3	3	-	-	2	3	-	TambonChun	
ตำบลลอ	226	217	7	-	1	-	-	-	1	-	TambonLo	
ตำบลหงส์หิน	284	272	4	-	2	3	1	2	-	-	TambonHong Hin	
ตำบลทุ่งรวงทอง	264	247	7	9	-	-	1	-	-	-	TambonThung Ruang Thong	
ตำบลห้วยยางงาม	177	169	7	-	1	-	-	-	-	-	TambonHuai Yang Kham	
ตำบลพระธาตุซังแก	141	135	4	-	2	-	-	-	-	-	TambonPhra That Khing Kaeng	
อำเภอเชียงคำ	2,940	2,780	99	30	10	5	7	6	2	1	AmphoeChiang Kham	
ตำบลห้วย	995	942	34	11	3	1	3	-	-	1	TambonYuan	

ตาราง 4 จำนวนสถานประกอบการ จำนวนตามขนาดของสถานประกอบการ (จำนวนคนทำงาน) อำเภอและตำบล (ต่อ)
 TABLE 4 NUMBER OF ESTABLISHMENTS BY SIZE OF ESTABLISHMENT (NUMBER OF PERSONS ENGAGED), AMPHOE AND TAMBON (Cont.)

อำเภอ/ตำบล	จำนวน สถานประกอบการ	ขนาดของสถานประกอบการ (จำนวนคนทำงาน) Size of establishment (Number of persons engaged)										Amphoe/Tambon		
		Number of establishments												
		1 - 5	6 - 10	11 - 15	16 - 20	21 - 25	26 - 30	31 - 50	51 - 100	> 100				
ตำบลน้ำแวน	199	184	12	2	-	-	-	-	1	-	-	-	-	TambonNam Waen
ตำบลเวียง	289	282	5	1	1	-	-	-	-	-	-	-	-	TambonWiang
ตำบลฝายกวาง	247	231	8	4	-	1	1	1	1	-	-	-	-	TambonFai Kwang
ตำบลเจดีย์คำ	209	202	3	1	1	-	-	2	-	-	-	-	-	TambonChedi Kham
ตำบลร่มเย็น	197	191	3	-	-	1	-	1	-	2	-	-	-	TambonRom Yen
ตำบลเชียงบาน	313	284	20	5	2	-	-	-	1	-	1	-	-	TambonChiang Ban
ตำบลแม่ลาว	187	182	2	-	2	1	-	-	-	-	-	-	-	TambonMae Lao
ตำบลอ่างทอง	215	205	6	1	1	-	1	1	1	-	-	-	-	TambonAng Thong
ตำบลทุ่งผาสุข	89	77	6	5	1	-	-	-	-	-	-	-	-	TambonThung Pha Suk
อำเภอเชียงม่วน	531	496	25	5	3	2	-	-	-	-	-	-	-	AmphoeChiang Muan
ตำบลเชียงม่วน	174	161	11	1	1	-	-	-	-	-	-	-	-	TambonChiang Muan
ตำบลบ้านนาง	224	205	13	4	1	1	-	-	-	-	-	-	-	TambonBan Mang
ตำบลสระ	133	130	1	-	1	1	-	-	-	-	-	-	-	TambonSa
อำเภอดอกคำใต้	3,069	2,921	98	27	10	5	2	5	1	1	-	-	-	AmphoeDok Khamtai
ตำบลดอกคำใต้	294	274	14	4	1	-	-	1	-	-	-	-	-	TambonDok Khamtai
ตำบลดอนศรีชุม	282	266	12	4	-	-	-	-	-	-	-	-	-	TambonDon Si Chum
ตำบลบ้านถ้ำ	340	315	19	4	1	1	-	-	-	-	-	-	-	TambonBan Tham
ตำบลบ้านปิน	154	144	5	3	-	-	-	-	1	1	-	-	-	TambonBan Pin
ตำบลห้วยลาน	449	429	14	3	2	-	-	-	1	-	-	-	-	TambonHuai Lan
ตำบลสันโค้ง	186	175	4	3	2	2	-	-	-	-	-	-	-	TambonSan Khong
ตำบลป่าซาง	172	162	7	1	1	-	-	-	1	-	-	-	-	TambonPa Sang
ตำบลหนองงูเหลือม	163	157	5	-	1	-	-	-	-	-	-	-	-	TambonNong Lom
ตำบลดงสุวรรณ	299	286	7	2	1	1	1	1	1	-	-	-	-	TambonDong Suwan
ตำบลบุญเกิด	178	174	2	1	-	-	1	-	-	-	-	-	-	TambonBun Koet
ตำบลสว่างอารมณ์	437	429	5	2	1	-	-	-	-	-	-	-	-	TambonSawang Arom
ตำบลคือเวียง	115	110	4	-	-	-	-	-	-	-	1	-	-	TambonKhue Wiang

ตาราง 4 จำนวนสถานประกอบการ จำนวนตามขนาดของสถานประกอบการ (จำนวนคนทำงาน) อำเภอและตำบล (ต่อ)
TABLE 4 NUMBER OF ESTABLISHMENTS BY SIZE OF ESTABLISHMENT (NUMBER OF PERSONS ENGAGED), AMPHOE AND TAMBON (Cont.)

อำเภอ/ตำบล	จำนวน สถานประกอบการ Number of establishments	ขนาดของสถานประกอบการ (จำนวนคนทำงาน) Size of establishment (Number of persons engaged)										Amphoe/Tambon
		1 - 5	6 - 10	11 - 15	16 - 20	21 - 25	26 - 30	31 - 50	51 - 100	> 100		
อำเภอปง	1,505	1,421	53	17	6	2	2	4	2	4	-	AmphoePong
ตำบลปง	281	273	5	2	1	-	-	-	-	-	-	TambonPong
ตำบลควน	166	158	7	1	-	-	-	-	-	-	-	TambonKhuan
ตำบลออย	202	170	20	9	1	1	1	-	1	-	-	TambonOi
ตำบลจิม	308	291	10	1	3	1	1	1	1	-	-	TambonNgim
ตำบลผางน้อย	28	27	1	-	-	-	-	-	-	-	-	TambonPha Chang Noi
ตำบลนบรัง	322	310	8	3	-	-	-	-	-	1	-	TambonNa Prang
ตำบลขุนควน	198	192	2	1	1	-	-	-	-	2	-	TambonKhun Khuan
อำเภอแม่ใจ	1,534	1,438	53	17	9	6	6	3	1	1	1	AmphoeMae Chai
ตำบลแม่ใจ	279	266	10	3	-	-	-	-	-	-	-	TambonMae Chai
ตำบลศรีถ้อย	256	237	12	3	2	1	1	-	-	-	-	TambonSi Thoi
ตำบลแม่สุก	310	291	11	-	1	3	2	2	-	-	-	TambonMae Suk
ตำบลป่าแฝก	250	237	3	4	2	2	1	1	-	-	-	TambonPa Faek
ตำบลบ้านเหล่า	314	290	13	6	1	-	2	-	1	1	1	TambonBan Lao
ตำบลเจริญราษฎร์	125	117	4	1	3	-	-	-	-	-	-	TambonCharoen Rat
อำเภอภูซาง	1,082	1,014	22	21	6	7	3	5	4	4	-	AmphoePhu Sang
ตำบลภูซาง	192	181	5	2	-	2	-	2	-	-	-	TambonPhu Sang
ตำบลป่าสัก	203	187	5	5	3	1	1	-	1	-	-	TambonPa Sak
ตำบลทุ่งกล้วย	213	201	4	5	-	-	1	2	-	-	-	TambonThung Kluai
ตำบลเชียงแวง	174	165	3	5	-	1	-	-	-	-	-	TambonChiang Raeng
ตำบลสบง	300	280	5	4	3	3	1	1	3	-	-	TambonSop Bong
อำเภอภูพาน	865	812	30	11	8	2	1	1	1	-	-	AmphoePhu Kam Yao
ตำบลห้วยแก้ว	249	241	4	1	2	1	-	-	-	-	-	TambonHuai Kao
ตำบลดงเจน	394	359	23	7	4	-	-	1	-	-	-	TambonDong Chen
ตำบลแม่อิง	222	212	3	3	2	1	1	-	-	-	-	TambonMae Ing

ที่มา : สำนักระเบิดอุตสาหกรรม พ.ศ. 2560 (ข้อมูลพื้นฐาน) จังหวัด พะเยา สำนักงานสถิติแห่งชาติ กระทรวงดิจิทัลเพื่อเศรษฐกิจและสังคม

Source : The 2017 Industrial Census (Basic Information), Phayao Province, National Statistical Office, Ministry of Digital Economy and Society.

ตาราง 5 จำนวนคนทำงานในสถานประกอบการ จำแนกตามขนาดของสถานประกอบการ (จำนวนคนทำงาน) อำเภอและตำบล
TABLE 5 NUMBER OF PERSONS ENGAGED IN ESTABLISHMENTS BY SIZE OF ESTABLISHMENT (NUMBER OF PERSONS ENGAGED), AMPHOE AND TAMBON

อำเภอ/ตำบล	จำนวน คนทำงาน Number of persons engaged	ขนาดของสถานประกอบการ (จำนวนคนทำงาน) Size of establishment (Number of persons engaged)									Amphoe/Tambon
		1 - 5	6 - 10	11-15	16 - 20	21 - 25	26 - 30	31 - 50	51 - 100	> 100	
จังหวัดพะเยา	47,952	31,639	5,472	2,935	1,850	1,190	804	1,710	1,648	704	Phayao
อำเภอเมืองพะเยา	17,794	11,728	2,051	1,074	687	450	167	683	557	397	AmphoeMueang Phayao
ตำบลเวียง	3,991	2,337	468	236	192	137	84	325	75	137	TambonWiang
ตำบลแม่ต๋ำ	1,380	790	234	42	49	46	26	40	153	-	TambonMae Tam
ตำบลแม่เงา	726	590	94	42	-	-	-	-	-	-	TambonMae Na Ruea
ตำบลบ้านต๋น	568	502	26	23	17	-	-	-	-	-	TambonBan Tun
ตำบลบ้านต๊ำ	694	489	55	53	37	-	-	-	60	-	TambonBan Tam
ตำบลบ้านด้อม	1,998	1,298	277	190	39	44	-	76	74	-	TambonBan Tom
ตำบลแม่ปืม	647	391	85	82	57	-	-	32	-	-	TambonMae Puem
ตำบลแม่กา	2,408	1,974	203	75	40	-	27	89	-	-	TambonMae Ka
ตำบลบ้านใหม่	340	265	34	11	-	-	30	-	-	-	TambonBan Mai
ตำบลจำปาทอง	651	431	108	12	40	21	-	39	-	-	TambonCham Pa Wai
ตำบลท่าวังทอง	2,421	1,320	253	117	127	114	-	35	195	260	TambonTha Wang Thong
ตำบลแม่ใส	707	496	105	49	36	21	-	-	-	-	TambonMae Sai
ตำบลบ้านสา	666	411	59	69	37	43	-	47	-	-	TambonBan Sang
ตำบลท่าจำปี	275	164	37	58	16	-	-	-	-	-	TambonTha Champi
ตำบลสันป่าม่วง	322	270	13	15	-	24	-	-	-	-	TambonSun Pa Muang
อำเภอจุน	4,555	2,972	494	196	191	73	90	194	345	-	AmphoeChun
ตำบลห้วยข้าวกล้า	1,291	940	135	52	17	-	30	40	77	-	TambonHuai Khao Kam
ตำบลจุน	1,048	525	131	34	60	-	-	90	208	-	TambonChun
ตำบลล่อ	472	344	52	-	16	-	-	-	60	-	TambonLo
ตำบลพงสีหิน	607	370	30	-	40	73	30	64	-	-	TambonHong Hin
ตำบลทุ่งรวงทอง	563	358	65	110	-	-	30	-	-	-	TambonThung Ruang Thong
ตำบลห้วยยางงาม	299	226	53	-	20	-	-	-	-	-	TambonHuai Yang Kham
ตำบลพระธาตุอิงแกง	275	209	28	-	38	-	-	-	-	-	TambonPhra That Khing Kaeng
อำเภอเชียงคำ	6,864	4,717	752	388	186	118	201	224	141	137	AmphoeChiang Kham
ตำบลพยอม	2,509	1,809	262	141	53	23	84	-	-	137	TambonYuan

ตาราง 5 จำนวนคนทำงานในสถานประกอบการ จำแนกตามขนาดของสถานประกอบการ (จำนวนคนทำงาน) อำเภอและตำบล (ต่อ)
 TABLE 5 NUMBER OF PERSONS ENGAGED IN ESTABLISHMENTS BY SIZE OF ESTABLISHMENT (NUMBER OF PERSONS ENGAGED), AMPHOE AND TAMBON (Cont.)

อำเภอ/ตำบล	จำนวน คนทำงาน Number of persons engaged	ขนาดของสถานประกอบการ (จำนวนคนทำงาน) Size of establishment (Number of persons engaged)										Amphoe/Tambon			
		1 - 5	6 - 10	11- 15	16 - 20	21 - 25	26 - 30	31 - 50	51 - 100	> 100					
ตำบลน้ำแวน	458	305	93	25	-	-	-	-	-	-	-	35	-	-	TambonNam Waen
ตำบลเวียง	522	453	38	11	20	-	-	-	-	-	-	-	-	-	TambonWiang
ตำบลผายกวาง	619	331	63	49	-	23	30	35	88	-	-	-	-	-	TambonFai Kwang
ตำบลเจดีย์คำ	438	326	22	13	20	-	57	-	-	-	-	-	-	-	TambonChedi Kham
ตำบลรมเย็น	413	290	22	-	-	25	-	76	-	-	-	-	-	-	TambonRom Yen
ตำบลเชียงบาน	851	503	151	66	33	40	22	-	-	-	-	45	53	-	TambonChiang Ban
ตำบลแม่ลาว	345	271	12	-	40	22	-	-	-	-	-	-	-	-	TambonMae Lao
ตำบลอ่างทอง	473	324	46	15	-	25	30	33	-	-	-	-	-	-	TambonAng Thong
ตำบลทุ่งผุซ	236	105	43	68	20	-	-	-	-	-	-	-	-	-	TambonThung Pha Suk
อำเภอเชียงม่วน	1,199	839	193	65	54	48	57	179	52	52	52	52	52	52	AmphoeChiang Muan
ตำบลเชียงม่วน	382	266	81	15	20	-	-	-	-	-	-	-	-	-	TambonChiang Muan
ตำบลบ้านม่วง	568	369	106	50	18	25	-	-	-	-	-	-	-	-	TambonBan Mang
ตำบลสระ	249	204	6	-	16	23	-	-	-	-	-	-	-	-	TambonSa
อำเภอดอกคำใต้	5,948	4,292	724	348	188	108	57	179	52	52	52	52	52	52	AmphoeDok Khamtai
ตำบลดอกคำใต้	670	461	112	47	20	-	30	-	-	-	-	-	-	-	TambonDok Khamtai
ตำบลดอนศรีชุม	551	417	86	48	-	-	-	-	-	-	-	-	-	-	TambonDon Si Chum
ตำบลบ้านถ้ำ	712	481	138	56	16	21	-	-	-	-	-	-	-	-	TambonBan Tham
ตำบลบ้านป็น	370	213	32	41	-	-	-	32	52	-	-	-	-	-	TambonBan Pin
ตำบลห้วยลาน	920	699	111	40	39	-	-	31	-	-	-	-	-	-	TambonHuai Lan
ตำบลสันโค้ง	401	251	31	37	38	44	-	-	-	-	-	-	-	-	TambonSan Khong
ตำบลป่าซาง	348	228	54	15	19	-	-	32	-	-	-	-	-	-	TambonPa Sang
ตำบลหนองกลม	329	273	36	-	20	-	-	-	-	-	-	-	-	-	TambonNong Lom
ตำบลดงสุวรรณ	524	334	46	26	20	21	27	50	-	-	-	-	-	-	TambonDong Suwan
ตำบลบุญเกิด	310	262	15	11	-	22	-	-	-	-	-	-	-	-	TambonBun Koet
ตำบลสว่างอารมณ์	596	514	39	27	16	-	-	-	-	-	-	-	-	-	TambonSawang Arom
ตำบลศิธิเวียง	217	159	24	-	-	-	-	34	-	-	-	-	-	-	TambonKhue Wiang

ตาราง 5 จำนวนคนทำงานในสถานประกอบการ จำแนกตามขนาดของสถานประกอบการ (จำนวนคนทำงาน) อำเภอและตำบล (ต่อ)
TABLE 5 NUMBER OF PERSONS ENGAGED IN ESTABLISHMENTS BY SIZE OF ESTABLISHMENT (NUMBER OF PERSONS ENGAGED), AMPHOE AND TAMBON (Cont.)

อำเภอ/ตำบล	จำนวน คนทำงาน Number of persons engaged	ขนาดของสถานประกอบการ (จำนวนคนทำงาน) Size of establishment (Number of persons engaged)										Amphoe/Tambon
		1 - 5	6 - 10	11- 15	16 - 20	21 - 25	26 - 30	31 - 50	51 - 100	> 100		
อำเภอปง	3,430	2,303	421	220	117	44	-	85	240	-	AmphoePong	
ตำบลปง	537	459	32	26	20	-	-	-	-	-	TambonPong	
ตำบลควร	316	253	50	13	-	-	-	-	-	-	TambonKhuan	
ตำบลออย	655	264	182	117	20	22	-	50	-	-	TambonOi	
ตำบลจิม	726	455	79	15	60	22	-	35	60	-	TambonNgim	
ตำบลผางน้อย	52	44	8	-	-	-	-	-	-	-	TambonPha Chang Noi	
ตำบลนาปรัง	699	528	57	36	-	-	-	-	78	-	TambonNa Prang	
ตำบลขุนควร	445	300	13	13	17	-	-	-	102	-	TambonKhun Khuan	
อำเภอแม่ใจ	3,617	2,118	424	231	174	141	173	110	76	170	AmphoeMae Chai	
ตำบลแม่ใจ	533	419	77	37	-	-	-	-	-	-	TambonMae Chai	
ตำบลศรีถ้อย	616	390	94	41	37	24	30	-	-	-	TambonSi Thoi	
ตำบลแม่สุก	694	390	92	-	20	70	60	62	-	-	TambonMae Suk	
ตำบลป่าแฝก	557	313	27	56	40	47	26	48	-	-	TambonPa Faek	
ตำบลบ้านเหล่า	923	416	104	83	17	-	57	-	76	170	TambonBan Lao	
ตำบลเจริญราษฎร์	294	190	30	14	60	-	-	-	-	-	TambonCharoen Rat	
อำเภอสูงยาง	2,769	1,532	171	268	113	162	86	200	237	-	AmphoePhu Sang	
ตำบลสูงยาง	458	257	45	22	-	44	-	90	-	-	TambonPhu Sang	
ตำบลป่าสัก	551	277	40	67	57	25	26	-	59	-	TambonPa Sak	
ตำบลทุ่งกล้วย	466	281	29	64	-	-	30	62	-	-	TambonThung Kluai	
ตำบลเชียงแรง	361	252	23	64	-	22	-	-	-	-	TambonChiang Raeng	
ตำบลสบง	933	465	34	51	56	71	30	48	178	-	TambonSop Bong	
อำเภอภูมยภา	1,776	1,138	242	145	140	46	30	35	-	-	AmphoePhu Kam Yao	
ตำบลห้วยแก้ว	411	307	32	15	32	25	-	-	-	-	TambonHuai Kaeo	
ตำบลดงเจน	953	567	191	89	71	-	-	35	-	-	TambonDong Chen	
ตำบลแม่เือง	412	264	19	41	37	21	30	-	-	-	TambonMae Ing	

ที่มา : สำนักงานอุตสาหกรรม พ.ศ. 2560 (ข้อมูลพื้นฐาน) จังหวัด พะเยา สำนักงานสถิติแห่งชาติ กระทรวงดิจิทัลเพื่อเศรษฐกิจและสังคม

Source : The 2017 Industrial Census (Basic Information), Phayao Province, National Statistical Office, Ministry of Digital Economy and Society.

ตาราง 6 จำนวนสถานประกอบการ จำแนกตามขนาดของสถานประกอบการ (จำนวนลูกจ้าง) อำเภอและตำบล
TABLE 6 NUMBER OF ESTABLISHMENTS BY SIZE OF ESTABLISHMENT (NUMBER OF EMPLOYEES), AMPHOE AND TAMBON

อำเภอ/ตำบล	จำนวน สถานประกอบการ	ขนาดของสถานประกอบการ (จำนวนลูกจ้าง) Size of establishment (Number of employees)											Amphoe/Tambon
		จำนวนลูกจ้าง											
		1 - 5	6 - 10	11 - 15	16 - 20	21 - 25	26 - 30	31 - 50	51 - 100	> 100	ไม่มี No		
จังหวัดพะเยา	20,891	2,813	509	159	96	32	34	38	21	5	17,184	Phayao	
อำเภอเมืองพะเยา	7,348	1,224	185	63	40	9	7	15	7	3	5,795	AmphoeMueang Phayao	
ตำบลเวียง	1,266	352	39	16	11	3	4	7	1	1	832	TambonWiang	
ตำบลแม่ต๋ำ	461	101	21	4	4	-	1	1	2	-	327	TambonMae Tam	
ตำบลแม่ยาว	385	36	9	3	-	-	-	-	-	-	337	TambonMae Na Ruea	
ตำบลบ้านต๋อน	335	26	4	-	1	-	-	-	-	-	304	TambonBan Tun	
ตำบลบ้านด้าย	353	27	6	2	2	-	-	-	1	-	315	TambonBan Tam	
ตำบลบ้านดง	783	121	24	11	3	1	-	2	1	-	620	TambonBan Tom	
ตำบลแม่ใจ	288	32	8	4	2	-	1	-	-	-	241	TambonMae Puem	
ตำบลแม่สรวย	1,179	223	19	4	2	1	-	2	-	-	928	TambonMae Ka	
ตำบลบ้านใหม่	196	14	2	-	-	-	1	-	-	-	179	TambonBan Mai	
ตำบลจี่ป่าห้วย	311	34	10	-	3	-	-	1	-	-	263	TambonCham Pa Wai	
ตำบลท่าวังทอง	789	163	20	8	6	3	-	1	2	2	584	TambonTha Wang Thong	
ตำบลแม่ใส	354	49	13	3	2	-	-	-	-	-	287	TambonMae Sai	
ตำบลบ้านสา	283	26	6	3	4	-	-	1	-	-	243	TambonBan Sang	
ตำบลท่าจำปี	133	11	3	4	-	-	-	-	-	-	115	TambonTha Champi	
ตำบลสันป่าม่วง	232	9	1	1	-	1	-	-	-	-	220	TambonSun Pa Muang	
อำเภอจุน	2,017	230	54	6	8	2	3	5	4	-	1,705	AmphoeChun	
ตำบลห้วยซำก่า	542	117	14	1	1	-	1	1	1	-	406	TambonHuai Khao Kam	
ตำบลจุน	383	33	14	-	3	-	-	2	2	-	329	TambonChun	
ตำบลล	226	26	5	1	-	-	-	-	1	-	193	TambonLo	
ตำบลพงสาลี	284	19	2	-	2	2	1	2	-	-	256	TambonHong Hin	
ตำบลทุ่งรวงทอง	264	15	11	3	-	-	1	-	-	-	234	TambonThung Ruang Thong	
ตำบลห้วยยางงาม	177	15	5	-	1	-	-	-	-	-	156	TambonHuai Yang Kham	
ตำบลพระธาตุซึ้งแกง	141	5	3	1	1	-	-	-	-	-	131	TambonPhra That Khing Kaeng	

ตาราง 6 จำนวนสถานประกอบการ จำแนกตามขนาดของสถานประกอบการ (จำนวนลูกจ้าง) อำเภอและตำบล (ต่อ)
 TABLE 6 NUMBER OF ESTABLISHMENTS BY SIZE OF ESTABLISHMENT (NUMBER OF EMPLOYEES), AMPHOE AND TAMBON (Cont.)

อำเภอ/ตำบล	จำนวน สถานประกอบการ	ขนาดของสถานประกอบการ (จำนวนลูกจ้าง) Size of establishment (Number of employees)										อำเภอ/Tambon
		ไม่ มี										
		1 - 5	6 - 10	11- 15	16 - 20	21 - 25	26 - 30	31 - 50	51 - 100	> 100	No	
อำเภอเชียงคำ	2,940	484	66	21	8	5	8	5	2	1	2,340	AmphoeChiang Kham
ตำบลท่าวุ่น	995	246	20	9	2	1	3	-	-	1	713	TambonYuan
ตำบลน้ำแวน	199	21	10	1	-	-	-	1	-	-	166	TambonNam Waen
ตำบลเวียง	289	41	4	-	1	-	-	-	-	-	243	TambonWiang
ตำบลฝายกวาง	247	20	8	-	1	1	1	1	1	-	215	TambonFai Kwang
ตำบลจองคำ	209	28	2	1	1	-	2	-	-	-	175	TambonChedi Kham
ตำบลร่มเย็น	197	10	1	-	-	1	1	1	-	-	183	TambonRom Yen
ตำบลเชียงบาน	313	71	13	5	1	-	-	1	1	-	221	TambonChiang Ban
ตำบลแม่ลาว	187	12	1	-	2	1	-	-	-	-	171	TambonMae Lao
ตำบลอ่าบทอง	215	28	3	1	-	1	1	1	-	-	180	TambonAng Thong
ตำบลทุ่งผสุข	89	7	4	4	1	-	-	-	-	-	73	TambonThung Pha Suk
อำเภอเชียงม่วน	531	73	17	4	2	2	-	-	-	-	433	AmphoeChiang Muan
ตำบลเชียงม่วน	174	18	5	1	1	-	-	-	-	-	149	TambonChiang Muan
ตำบลบ้านม่วง	224	40	12	2	1	1	-	-	-	-	168	TambonBan Mung
ตำบลสระ	133	15	-	1	-	1	-	-	-	-	116	TambonSa
อำเภอดอกคำใต้	3,069	332	64	19	11	2	3	4	1	-	2,633	AmphoeDok Khamtai
ตำบลดอกคำใต้	294	52	14	1	1	-	1	-	-	-	225	TambonDok Khamtai
ตำบลดอนศรีชุม	282	38	7	3	-	-	-	-	-	-	234	TambonDon Si Chum
ตำบลบ้านถ้ำ	340	37	11	4	1	-	-	-	-	-	287	TambonBan Tham
ตำบลบ้านปิน	154	19	3	2	-	-	-	1	1	-	128	TambonBan Pih
ตำบลห้วยลาน	449	78	8	2	2	-	1	-	-	-	358	TambonHuai Lan
ตำบลสันโค้ง	186	17	4	2	3	1	-	-	-	-	159	TambonSan Khong
ตำบลป่าซาง	172	14	3	1	1	-	-	1	-	-	152	TambonPa Sang
ตำบลหนองพยอม	163	28	3	-	1	-	-	-	-	-	131	TambonNong Lom
ตำบลดงสุวรรณ	299	12	4	1	2	-	1	1	-	-	278	TambonDong Suwan

ตาราง 6 จำนวนสถานประกอบการ จำแนกตามขนาดของสถานประกอบการ (จำนวนลูกจ้าง) อำเภอและตำบล (ต่อ)
TABLE 6 NUMBER OF ESTABLISHMENTS BY SIZE OF ESTABLISHMENT (NUMBER OF EMPLOYEES), AMPHOE AND TAMBON (Cont.)

อำเภอ/ตำบล	จำนวน สถานประกอบการ	ขนาดของสถานประกอบการ (จำนวนลูกจ้าง) Size of establishment (Number of employees)										Amphoe/Tambon			
		ไม่													
		1 - 5	6 - 10	11 - 15	16 - 20	21 - 25	26 - 30	31 - 50	51 - 100	> 100	No				
ตำบลบุญเกิด	178	16	2	-	-	1	-	-	-	-	-	-	-	159	TambonBun Koet
ตำบลสว่างอารมณ์	437	12	5	3	-	-	-	-	-	-	-	-	-	417	TambonSawang Aron
ตำบลคือเวียง	115	9	-	-	-	-	-	1	-	-	-	-	-	105	TambonKhue Wiang
อำเภอปาง	1,505	142	38	12	7	1	4	2	4	2	1	1	1,299	AmphoePong	
ตำบลปาง	281	25	1	1	1	-	-	-	-	-	-	-	253	TambonPong	
ตำบลควร	166	12	3	1	-	-	-	-	-	-	-	-	150	TambonKhuan	
ตำบลออย	202	17	22	5	1	1	1	-	-	-	-	-	155	TambonOi	
ตำบลจิม	308	21	6	1	4	-	-	1	1	1	-	-	274	TambonNgim	
ตำบลผาง้างน้อย	28	1	1	-	-	-	-	-	-	-	-	-	26	TambonPha Chang Noi	
ตำบลนาปรัง	322	57	4	3	-	-	-	-	-	-	1	-	257	TambonNa Prang	
ตำบลขุนควร	198	9	1	1	1	-	-	2	-	-	-	-	184	TambonKhun Khuan	
อำเภอแม่ใจ	1,534	162	36	14	10	4	8	1	1	1	1	1	1,297	AmphoeMae Chai	
ตำบลแม่ใจ	279	40	7	2	-	-	-	-	-	-	-	-	230	TambonMae Chai	
ตำบลศรีถ้อย	256	30	7	2	2	-	1	-	-	-	-	-	214	TambonSi Thoi	
ตำบลแม่สุก	310	28	7	-	2	2	4	-	-	-	-	-	267	TambonMae Suk	
ตำบลป่าแฝก	250	17	4	3	2	2	1	1	-	-	-	-	220	TambonPa Faek	
ตำบลบ้านเหล่า	314	34	9	6	1	-	2	-	1	1	1	1	260	TambonBan Lao	
ตำบลเจริญราษฎร์	125	13	2	1	3	-	-	-	-	-	-	-	106	TambonCharoen Rat	
อำเภอสูงยาง	1,082	104	25	11	6	6	4	3	4	4	3	4	919	AmphoePhu Sang	
ตำบลสูงยาง	192	11	6	-	1	1	-	2	-	-	-	-	171	TambonPhu Sang	
ตำบลป่าสัก	203	23	6	3	3	2	-	-	1	1	-	-	165	TambonPa Sak	
ตำบลทุ่งกล้วย	213	15	4	3	-	-	3	-	-	-	-	-	188	TambonThung Klui	
ตำบลเชียงแรง	174	18	5	2	-	1	-	-	-	-	-	-	148	TambonChiang Raeng	
ตำบลสบง	300	37	4	3	2	2	1	1	3	1	1	3	247	TambonSop Bong	

ตาราง 6 จำนวนสถานประกอบการ จำแนกตามขนาดของสถานประกอบการ (จำนวนลูกจ้าง) อำเภอและตำบล (ต่อ)
TABLE 6 NUMBER OF ESTABLISHMENTS BY SIZE OF ESTABLISHMENT (NUMBER OF EMPLOYEES), AMPHOE AND TAMBON (Cont.)

อำเภอ/ตำบล	จำนวน สถานประกอบการ Number of establishments	ขนาดของสถานประกอบการ (จำนวนลูกจ้าง) Size of establishment (Number of employees)										Amphoe/Tambon			
		1 - 5	6 - 10	11- 15	16 - 20	21 - 25	26 - 30	31 - 50	51 - 100	> 100	ไม่มี No				
อำเภอภูพาน	865	62	24	9	4	1	1	1	1	-	-	-	-	763	AmphoePhu Kam Yao
ตำบลห้วยแก้ว	249	7	3	3	-	1	-	-	-	-	-	-	-	235	TambonHuai Kaeo
ตำบลดงเจน	394	49	19	4	3	-	-	-	1	-	-	-	-	318	TambonDong Chen
ตำบลแม่อิง	222	6	2	2	1	-	1	-	-	-	-	-	-	210	TambonMae Ing

ที่มา : สำนักอุตสาหกรรมการ พ.ศ. 2560 (ข้อมูลพื้นฐาน) จังหวัด พะเยา สำนักงานสถิติแห่งชาติ กระทรวงดิจิทัลเพื่อเศรษฐกิจและสังคม

Source : The 2017 Industrial Census (Basic Information), Phayao Province, National Statistical Office, Ministry of Digital Economy and Society.

ตาราง 7 จำนวนลูกจ้างในสถานประกอบการ จำแนกตามขนาดของสถานประกอบการ (จำนวนคนทำงาน) อำเภอและตำบล
 TABLE 7 NUMBER OF EMPLOYEES IN ESTABLISHMENTS BY SIZE OF ESTABLISHMENT (NUMBER OF PERSONS ENGAGED), AMPHOE AND TAMBON

อำเภอ/ตำบล	จำนวน ลูกจ้าง Number of employees	ขนาดของสถานประกอบการ (จำนวนคนทำงาน) Size of establishment (Number of persons engaged)										Amphoe/Tambon
		1 - 5	6 - 10	11- 15	16 - 20	21 - 25	26 - 30	31 - 50	51 - 100	> 100		
จังหวัดพะเยา	19,364	4,828	4,475	2,642	1,671	1,056	783	1,666	1,540	703	Phayao	
อำเภอเมืองพะเยา	7,534	2,098	1,671	978	610	396	163	666	555	397	AmphoeMueang Phayao	
ตำบลเวียง	2,096	587	376	212	179	127	83	320	75	137	TambonWiang	
ตำบลแม่ต๋ำ	734	182	206	41	48	38	26	40	153	-	TambonMae Tam	
ตำบลแม่เงา	190	69	82	39	-	-	-	-	-	-	TambonMae Na Ruea	
ตำบลบ้านต๋น	120	60	23	20	17	-	-	-	-	-	TambonBan Tun	
ตำบลบ้านต๊ำ	235	50	43	48	35	-	-	59	-	-	TambonBan Tam	
ตำบลบ้านด้อม	831	210	218	178	37	43	-	72	73	-	TambonBan Tom	
ตำบลแม่ปืม	281	73	69	75	34	-	-	30	-	-	TambonMae Puem	
ตำบลแม่กา	720	334	165	70	39	-	25	87	-	-	TambonMae Ka	
ตำบลบ้านใหม่	84	23	22	10	-	-	29	-	-	-	TambonBan Mai	
ตำบลจ่าป่าทราย	239	50	85	10	37	20	-	37	-	-	TambonCham Pa Wai	
ตำบลท่าวังทอง	1,286	286	206	104	116	85	-	34	195	260	TambonTha Wang Thong	
ตำบลแม่ใส	270	83	91	43	33	20	-	-	-	-	TambonMae Sai	
ตำบลบ้านสา	275	50	44	60	35	40	-	46	-	-	TambonBan Sang	
ตำบลท่าจำปี	102	17	31	54	-	-	-	-	-	-	TambonTha Champi	
ตำบลสันป่าม่วง	71	24	10	14	-	23	-	-	-	-	TambonSun Pa Muang	
อำเภอจุน	1,736	408	409	168	179	46	87	190	249	-	AmphoeChun	
ตำบลห้วยข้าวก่ำ	509	192	112	45	16	-	29	40	75	-	TambonHuai Khao Kam	
ตำบลจุน	461	60	112	30	57	-	-	88	114	-	TambonChun	
ตำบลลอ	177	57	45	-	15	-	-	-	60	-	TambonLo	
ตำบลพงสทัศน์	231	30	26	-	38	46	29	62	-	-	TambonHong Hin	
ตำบลทุ่งรวงทอง	196	27	47	93	-	-	29	-	-	-	TambonThung Ruang Thong	
ตำบลห้วยยางงาม	92	30	43	-	19	-	-	-	-	-	TambonHuai Yang Kham	
ตำบลพระธาตุซึ้งแกง	70	12	24	-	34	-	-	-	-	-	TambonPhra That Khing Kaeng	
อำเภอเชียงคำ	2,839	890	617	347	178	115	197	218	140	137	AmphoeChiang Kham	
ตำบลพวน	1,093	455	209	133	52	23	84	-	-	137	TambonYuan	

ตาราง 7 จำนวนลูกจ้างในสถานประกอบการ จำแนกตามขนาดของสถานประกอบการ (จำนวนคนทำงาน) อำเภอและตำบล (ต่อ)
 TABLE 7 NUMBER OF EMPLOYEES IN ESTABLISHMENTS BY SIZE OF ESTABLISHMENT (NUMBER OF PERSONS ENGAGED), AMPHOE AND TAMBON (Cont.)

อำเภอ/ตำบล	จำนวน ลูกจ้าง Number of employees	ขนาดของสถานประกอบการ (จำนวนคนทำงาน) Size of establishment (Number of persons engaged)										Amphoe/Tambon		
		ขนาดของสถานประกอบการ (จำนวนคนทำงาน) Size of establishment (Number of persons engaged)												
		1 - 5	6 - 10	11- 15	16 - 20	21 - 25	26 - 30	31 - 50	51 - 100	> 100				
ตำบลน้ำแวน	177	40	81	22	-	-	-	-	34	-	-	-	-	TambonNam Waen
ตำบลเวียง	125	71	30	5	19	-	-	-	-	-	-	-	-	TambonWiang
ตำบลผายกวาง	294	33	48	40	-	23	29	34	87	-	-	-	-	TambonFai Kwang
ตำบลเจดีย์คำ	178	73	19	12	19	-	55	-	-	-	-	-	-	TambonChedi Kham
ตำบลร่มเย็น	130	14	18	-	-	24	-	74	-	-	-	-	-	TambonRom Yen
ตำบลเชียงบาน	449	133	127	61	31	-	-	44	53	-	-	-	-	TambonChiang Ban
ตำบลแม่ลาว	86	16	11	-	38	21	-	-	-	-	-	-	-	TambonMae Lao
ตำบลอ่างทอง	183	45	39	14	-	24	29	32	-	-	-	-	-	TambonAng Thong
ตำบลทุ่งผสุข	124	10	35	60	19	-	-	-	-	-	-	-	-	TambonThung Pha Suk
อำเภอเชียงม่วน	426	119	149	61	51	46	-	-	-	-	-	-	-	AmphoeChiang Muan
ตำบลเชียงม่วน	121	27	60	15	19	-	-	-	-	-	-	-	-	TambonChiang Muan
ตำบลบ้านม่วง	240	69	84	46	17	24	-	-	-	-	-	-	-	TambonBan Mung
ตำบลสระ	65	23	5	-	15	22	-	-	-	-	-	-	-	TambonSa
อำเภอดอกคำใต้	2,035	550	603	321	177	103	56	174	51	-	-	-	-	AmphoeDok Khamtai
ตำบลดอกคำใต้	286	97	97	43	19	-	30	-	-	-	-	-	-	TambonDok Khamtai
ตำบลดอนศรีชุม	169	52	72	45	-	-	-	-	-	-	-	-	-	TambonDon Si Chum
ตำบลบ้านถ้ำ	257	58	113	52	15	19	-	-	-	-	-	-	-	TambonBan Tham
ตำบลบ้านปิน	173	27	26	38	-	-	-	31	51	-	-	-	-	TambonBan Pin
ตำบลห้วยลาน	342	148	91	36	37	-	-	30	-	-	-	-	-	TambonHuai Lan
ตำบลสันโค้ง	175	34	28	34	37	42	-	-	-	-	-	-	-	TambonSan Khong
ตำบลป่าซาง	124	17	44	14	18	-	-	31	-	-	-	-	-	TambonPa Sang
ตำบลหนองหม่ม	94	45	30	-	19	-	-	-	-	-	-	-	-	TambonNong Lom
ตำบลดงสุวรรณ	187	13	36	24	19	20	26	49	-	-	-	-	-	TambonDong Suwan
ตำบลบุญเกิด	71	27	12	10	-	22	-	-	-	-	-	-	-	TambonBun Koet
ตำบลสว่างอารมณ์	96	24	34	25	13	-	-	-	-	-	-	-	-	TambonSawang Arom
ตำบลคือเวียง	61	8	20	-	-	-	-	33	-	-	-	-	-	TambonKhue Wiang

ตาราง 7 จำนวนลูกจ้างในสถานประกอบการ จำแนกตามขนาดของสถานประกอบการ (จำนวนคนทำงาน) อำเภอและตำบล (ต่อ)
 TABLE 7 NUMBER OF EMPLOYEES IN ESTABLISHMENTS BY SIZE OF ESTABLISHMENT (NUMBER OF PERSONS ENGAGED), AMPHOE AND TAMBON (Cont.)

อำเภอ/ตำบล	จำนวน ลูกจ้าง Number of employees	ขนาดของสถานประกอบการ (จำนวนคนทำงาน) Size of establishment (Number of persons engaged)										Amphoe/Tambon
		ขนาดของสถานประกอบการ (จำนวนคนทำงาน) Size of establishment (Number of persons engaged)										
		1 - 5	6 - 10	11- 15	16 - 20	21 - 25	26 - 30	31 - 50	51 - 100	> 100		
อำเภอปาง	1,217	206	338	201	112	41	-	83	236	-	AmphoePong	
ตำบลปง	104	36	25	24	19	-	-	-	-	-	TambonPong	
ตำบลควน	63	14	37	12	-	-	-	-	-	-	TambonKhuan	
ตำบลคอย	370	32	146	103	19	21	-	49	-	-	TambonOi	
ตำบลจิม	278	27	67	14	57	20	-	34	59	-	TambonNgim	
ตำบลผาช้างน้อย	8	1	7	-	-	-	-	-	-	-	TambonPha Chang Noi	
ตำบลนาปรัง	240	82	45	36	-	-	-	-	77	-	TambonNa Prang	
ตำบลขุนควน	154	14	11	12	17	-	-	-	100	-	TambonKhun Khuan	
อำเภอแม่ใจ	1,627	277	344	212	166	110	168	106	75	169	AmphoeMae Chai	
ตำบลแม่ใจ	156	61	59	36	-	-	-	-	-	-	TambonMae Chai	
ตำบลศรีถ้อย	229	52	74	38	36	-	29	-	-	-	TambonSi Thoi	
ตำบลแม่สุก	328	50	77	-	19	65	58	59	-	-	TambonMae Suk	
ตำบลป่าแฝก	261	31	22	52	38	45	26	47	-	-	TambonPa Faek	
ตำบลบ้านเหล่า	537	60	88	74	16	-	55	-	75	169	TambonBan Lao	
ตำบลเจริญราษฎร์	116	23	24	12	57	-	-	-	-	-	TambonCharoen Rat	
อำเภอภูซาง	1,328	191	145	238	87	155	83	195	234	-	AmphoePhu Sang	
ตำบลภูซาง	210	20	40	20	-	42	-	88	-	-	TambonPhu Sang	
ตำบลป่าสัก	300	45	35	59	54	24	25	-	58	-	TambonPa Sak	
ตำบลทุ่งกล้วย	196	23	25	59	-	-	29	60	-	-	TambonThung Kluai	
ตำบลเชียงแวง	130	37	19	53	-	21	-	-	-	-	TambonChiang Raeng	
ตำบลสบง	492	66	26	47	33	68	29	47	176	-	TambonSop Bong	
อำเภอภูามยาว	622	89	199	116	111	44	29	34	-	-	AmphoePhu Kam Yao	
ตำบลห้วยแก้ว	104	8	28	14	30	24	-	-	-	-	TambonHuai Kaeo	
ตำบลดงเจน	407	74	155	78	66	-	-	34	-	-	TambonDong Chen	
ตำบลแม่เือง	111	7	16	24	15	20	29	-	-	-	TambonMae Ing	

ที่มา : สำมะโนอุตสาหกรรม พ.ศ. 2560 (ข้อมูลพื้นฐาน) จังหวัด พะเยา สำนักงานสถิติแห่งชาติ กระทรวงดิจิทัลเพื่อเศรษฐกิจและสังคม

Source : The 2017 Industrial Census (Basic Information), Phayao Province, National Statistical Office, Ministry of Digital Economy and Society.

ตาราง 8 จำนวนของสถานประกอบการ จำแนกตามระยะเวลาการดำเนินการ อำเภอและตำบล

TABLE 8 NUMBER OF ESTABLISHMENTS BY PERIOD OF OPERATION, AMPHOE AND TAMBON

อำเภอ/ตำบล	จำนวน สถานประกอบการ Number of establishments	ระยะเวลาการดำเนินการ (ปี) Period of operation (Year)					Amphoe/Tambon
		< 5	5 - 9	10 - 19	20 - 29	≥ 30	
จังหวัดพะเยา	20,891	5,131	5,491	7,023	2,359	887 Phayao	
อำเภอเมืองพะเยา	7,348	1,854	2,027	2,345	822	300 AmphoeMueang Phayao	
ตำบลเวียง	1,266	309	245	388	228	96 TambonWiang	
ตำบลแม่ต๋ำ	461	120	103	151	64	23 TambonMae Tam	
ตำบลแม่มาเรือ	385	113	76	124	48	24 TambonMae Na Ruea	
ตำบลบ้านต๋น	335	55	60	139	71	10 TambonBan Tun	
ตำบลบ้านต้า	353	50	129	126	42	6 TambonBan Tam	
ตำบลบ้านต๋อม	783	252	250	202	67	12 TambonBan Tom	
ตำบลแม่ฮิม	288	42	76	128	38	4 TambonMae Puem	
ตำบลแม่กา	1,179	445	407	296	26	5 TambonMae Ka	
ตำบลบ้านใหม่	196	29	54	89	20	4 TambonBan Mai	
ตำบลจำปาทอง	311	80	58	113	43	17 TambonCham Pa Wai	
ตำบลท่าวังทอง	789	191	280	245	59	14 TambonTha Wang Thong	
ตำบลแม่ใส	354	87	68	122	49	28 TambonMae Sai	
ตำบลบ้านสาง	283	44	95	78	31	35 TambonBan Sang	
ตำบลท่าจำปี	133	21	48	50	10	4 TambonTha Champi	
ตำบลสันป่าม่วง	232	16	78	94	26	18 TambonSun Pa Muang	
อำเภอจุน	2,017	432	692	629	178	86 AmphoeChun	
ตำบลห้วยข้าวเก่า	542	141	181	156	43	21 TambonHuai Khao Kam	
ตำบลจุน	383	62	140	121	36	24 TambonChun	
ตำบลลือ	226	49	86	58	25	8 TambonLo	
ตำบลหงส์หิน	284	42	117	86	29	10 TambonHong Hin	
ตำบลทุ่งรวงทอง	264	61	84	85	20	14 TambonThung Ruang Thong	
ตำบลห้วยยางงาม	177	43	49	70	13	2 TambonHuai Yang Kham	
ตำบลพระธาตุเชิงแกง	141	34	35	53	12	7 TambonPhra That Khing Kaeng	

ตาราง 8 จำนวนของสถานประกอบการ จำแนกตามระยะเวลาการดำเนินงาน (ต่อ)
 TABLE 8 NUMBER OF ESTABLISHMENTS BY PERIOD OF OPERATION, AMPHOE AND TAMBON (Cont.)

อำเภอ/ตำบล	จำนวน สถานประกอบการ Number of establishments	ระยะเวลาการดำเนินงาน (ปี) Period of operation (Year)					Amphoe/Tambon
		< 5	5 - 9	10 - 19	20 - 29	≥ 30	
อำเภอเชียงคำ	2,940	853	693	937	329	128	AmphoeChiang Kham
ตำบลหย่วน	995	330	229	280	95	61	TambonYuan
ตำบลน้ำแวน	199	68	29	69	27	6	TambonNam Waen
ตำบลเวียง	289	67	65	112	35	10	TambonWiang
ตำบลฝายกวาง	247	61	70	93	18	5	TambonFai Kwang
ตำบลเจ็ดยี่คำ	209	37	38	64	52	18	TambonChedi Kham
ตำบลริมเขิน	197	62	50	65	16	4	TambonRom Yen
ตำบลเชียงบาน	313	88	68	108	41	8	TambonChiang Ban
ตำบลแม่ลาว	187	42	56	72	12	5	TambonMae Lao
ตำบลอ่างทอง	215	71	63	51	22	8	TambonAng Thong
ตำบลทุ่งผสุข	89	27	25	23	11	3	TambonThung Pha Suk
อำเภอเชียงม่วน	531	157	117	148	79	30	AmphoeChiang Muan
ตำบลเชียงม่วน	174	63	36	39	24	12	TambonChiang Muan
ตำบลบ้านม่วง	224	64	55	65	30	10	TambonBan Mang
ตำบลสระ	133	30	26	44	25	8	TambonSa
อำเภอดอกคำใต้	3,069	580	784	1,174	383	148	AmphoeDok Khamtai
ตำบลดอกคำใต้	294	76	60	103	34	21	TambonDok Khamtai
ตำบลดอนศรีชุม	282	61	54	101	45	21	TambonDon Si Chum
ตำบลบ้านถ้ำ	340	68	105	121	31	15	TambonBan Tham
ตำบลบ้านปิน	154	56	32	41	20	5	TambonBan Pin
ตำบลห้วยลาน	449	69	148	152	60	20	TambonHuai Lan
ตำบลสันโค้ง	186	39	55	59	25	8	TambonSan Khong
ตำบลป่าซาง	172	39	38	72	17	6	TambonPa Sang
ตำบลหนองห่ม	163	29	53	55	21	5	TambonNong Lom
ตำบลคงสุวรรณ	299	40	61	169	23	6	TambonDong Suwan
ตำบลบุญเกิด	178	47	54	53	18	6	TambonBun Koet
ตำบลสว่างอารมณ์	437	32	96	198	77	34	TambonSawang Arom
ตำบลคือเวียง	115	24	28	50	12	1	TambonKhue Wiang

ตาราง 8 จำนวนของสถานประกอบการ จำแนกตามระยะเวลาการดำเนินงาน (ต่อ)

TABLE 8 NUMBER OF ESTABLISHMENTS BY PERIOD OF OPERATION, AMPHOE AND TAMBON (Cont.)

อำเภอ/ตำบล	จำนวน สถานประกอบการ Number of establishments	ระยะเวลาการดำเนินงาน (ปี) Period of operation (Year)					Amphoe/Tambon
		< 5	5 - 9	10 - 19	20 - 29	≥ 30	
อำเภอปง	1,505	335	306	603	186	75	AmphoePong
ตำบลปง	281	50	57	117	37	20	TambonPong
ตำบลควน	166	30	38	78	15	5	TambonKhuan
ตำบลออย	202	38	28	79	46	11	TambonOi
ตำบลจิม	308	53	70	145	30	10	TambonNgim
ตำบลผางน้อย	28	5	7	11	5	-	TambonPha Chang Noi
ตำบลนาปรัง	322	104	69	84	37	28	TambonNa Prang
ตำบลขุนควน	198	55	37	89	16	1	TambonKhun Khuan
อำเภอแม่ใจ	1,534	351	381	547	189	66	AmphoeMae Chai
ตำบลแม่ใจ	279	85	77	90	16	11	TambonMae Chai
ตำบลศรีอ้อย	256	88	59	78	22	9	TambonSi Thoi
ตำบลแม่สุก	310	50	47	115	70	28	TambonMae Suk
ตำบลป่าแฝก	250	37	53	112	36	12	TambonPa Faek
ตำบลบ้านเหล่า	314	55	113	106	35	5	TambonBan Lao
ตำบลเจริญราษฎร์	125	36	32	46	10	1	TambonCharoen Rat
อำเภออุซาง	1,082	357	243	375	81	26	AmphoePhu Sang
ตำบลอุซาง	192	70	39	68	13	2	TambonPhu Sang
ตำบลป่าสัก	203	84	39	66	11	3	TambonPa Sak
ตำบลทุ่งกล้วย	213	68	44	77	14	10	TambonThung Kluai
ตำบลเชียงแรง	174	53	46	61	12	2	TambonChiang Raeng
ตำบลสบง	300	82	75	103	31	9	TambonSop Bong
อำเภอภูมามยาว	865	212	248	265	112	28	AmphoePhu Kam Yao
ตำบลห้วยแก้ว	249	69	69	56	46	9	TambonHuai Kaeo
ตำบลดงเจน	394	107	114	122	45	6	TambonDong Chen
ตำบลแม่เือง	222	36	65	87	21	13	TambonMae Ing

ที่มา : สำนักข้อมูลสถิติกรม พ.ศ. 2560 (ข้อมูลพื้นฐาน) จังหวัด พะเยา สำนักงานสถิติแห่งชาติ กระทรวงดิจิทัลเพื่อเศรษฐกิจและสังคม

Source : The 2017 Industrial Census (Basic Information), Phayao Province, National Statistical Office, Ministry of Digital Economy and Society.

ตาราง 9 จำนวนสถานประกอบการที่พักแรม จำนวนห้องพัก จำนวนห้องพัก อำเภอและตำบล
TABLE 9 NUMBER OF ACCOMMODATION ESTABLISHMENTS BY TYPE OF SERVICE ACCOMMODATION, AMPHOE AND TAMBON

อำเภอ/ตำบล	จำนวน สถานประกอบการที่พัก accommodation establishments	ลักษณะการใช้บริการที่พักแรม/ Type of service accommodation		จำนวนห้องพัก เพื่อการท่องเที่ยว Number of rooms for travel	Amphoe/ Tambon
		เพื่อการท่องเที่ยว			
		เพื่อการท่องเที่ยว Travel	ไม่ใช่เพื่อการท่องเที่ยว No travel		
จังหวัดพะเยา	127	68	59	931	Phayao
อำเภอเมืองพะเยา	49	27	22	573	AmphoeMueang Phayao
ตำบลเวียง	21	15	6	405	TambonWiang
ตำบลแม่ต๋ำ	2	-	2	-	TambonMae Tam
ตำบลแม่นาเรื่อ	-	-	-	-	TambonMae Na Ruea
ตำบลบ้านต้น	-	-	-	-	TambonBan Tun
ตำบลบ้านต๋ำ	2	-	2	-	TambonBan Tam
ตำบลบ้านด้อม	4	3	1	59	TambonBan Tom
ตำบลแม่ปืม	2	2	-	20	TambonMae Puem
ตำบลแม่กา	10	6	4	83	TambonMae Ka
ตำบลบ้านใหม่	-	-	-	-	TambonBan Mai
ตำบลจำปาทวย	-	-	-	-	TambonCham Pa Wai
ตำบลท่าวังทอง	7	-	7	-	TambonTha Wang Thong
ตำบลแม่ใส	1	1	-	6	TambonMae Sai
ตำบลบ้านสาาง	-	-	-	-	TambonBan Sang
ตำบลท่าจำปี	-	-	-	-	TambonTha Champi
ตำบลสันป่าม่วง	-	-	-	-	TambonSun Pa Muang
อำเภอจุน	13	5	8	43	AmphoeChun
ตำบลห้วยซำก่า	8	3	5	26	TambonHuai Khao Kam
ตำบลจุน	-	-	-	-	TambonChun
ตำบลล่อ	2	1	1	10	TambonLo
ตำบลหงส์หิน	1	-	1	-	TambonHong Hin
ตำบลทุ่งรวงทอง	1	-	1	-	TambonThung Ruang Thong
ตำบลห้วยยางขาม	1	1	-	7	TambonHuai Yang Kham
ตำบลพระธาตุซิงแกง	-	-	-	-	TambonPhra That Khing Kaeng

ตาราง 9 จำนวนสถานประกอบการที่พักแรม จำนวนห้องพัก จำนวนห้องพัก อำเภอและตำบล (ต่อ)
TABLE 9 NUMBER OF ACCOMMODATION ESTABLISHMENTS BY TYPE OF SERVICE ACCOMMODATION, AMPHOE AND TAMBON (Cont.)

อำเภอ/ตำบล	จำนวน สถานประกอบการที่พัก Number of accommodation establishments	ลักษณะการให้บริการที่พักแรม/ Type of service accommodation		จำนวนห้องพัก เพื่อการท่องเที่ยว Number of rooms for travel	Amphoe/ Tambon
		ไม่ใช้เพื่อการท่องเที่ยว No travel			
		เพื่อการท่องเที่ยว Travel	No travel		
อำเภอเชียงคำ	30	19	11	209	AmphoeChiang Kham
ตำบลพวน	16	5	11	57	TambonYuan
ตำบลน้ำแวน	4	4	-	20	TambonNam Waen
ตำบลเวียง	-	-	-	-	TambonWiang
ตำบลฝายหลวง	-	-	-	-	TambonFai Kwang
ตำบลเจดีย์คำ	3	3	-	45	TambonChedi Kham
ตำบลร่มเย็น	-	-	-	-	TambonRom Yen
ตำบลเชียงบาน	6	6	-	83	TambonChiang Ban
ตำบลแม่ลาว	1	1	-	4	TambonMae Lao
ตำบลอ่างทอง	-	-	-	-	TambonAng Thong
ตำบลทุ่งผาสุก	-	-	-	-	TambonThung Pha Suk
อำเภอเชียงม่วน	5	3	2	10	AmphoeChiang Muan
ตำบลเชียงม่วน	-	-	-	-	TambonChiang Muan
ตำบลบ้านม่วง	5	3	2	10	TambonBan Mung
ตำบลสระ	-	-	-	-	TambonSa
อำเภอดอกคำใต้	5	-	5	-	AmphoeDok Khamtai
ตำบลดอกคำใต้	2	-	2	-	TambonDok Khamtai
ตำบลดอนศรีชุม	2	-	2	-	TambonDon Si Chum
ตำบลบ้านถ้ำ	-	-	-	-	TambonBan Tham
ตำบลบ้านปิน	-	-	-	-	TambonBan Pin
ตำบลห้วยลาน	-	-	-	-	TambonHuai Lan
ตำบลสันโค้ง	1	-	1	-	TambonSan Khong
ตำบลป่าซาง	-	-	-	-	TambonPa Sang
ตำบลหนองหล่ม	-	-	-	-	TambonNong Lom
ตำบลดงสุวรรณ	-	-	-	-	TambonDong Suwan

ตาราง 9 จำนวนสถานประกอบการที่พักแรม จำนวนห้องพัก จำนวนห้องพัก อำเภอและตำบล (ต่อ)
 TABLE 9 NUMBER OF ACCOMMODATION ESTABLISHMENTS BY TYPE OF SERVICE ACCOMMODATION, AMPHOE AND TAMBON (Cont.)

อำเภอ/ตำบล	จำนวน สถานประกอบการที่พัก accommodation establishments	ลักษณะการใช้บริการที่พักแรม/ Type of service accommodation		จำนวนห้องพัก เพื่อการท่องเที่ยว Number of rooms for travel	Amphoe/ Tambon
		เพื่อการท่องเที่ยว			
		Travel	No travel		
ตำบลบุญเกิด	-	-	-	-	TambonBun Koet
ตำบลสว่างอารมณ์	-	-	-	-	TambonSawang Aron
ตำบลคือเวียง	-	-	-	-	TambonKhue Wiang
อำเภอปง	6	4	2	28	AmphoePong
ตำบลปง	2	-	2	-	TambonPong
ตำบลควน	-	-	-	-	TambonKhuan
ตำบลลอย	1	1	-	5	TambonOi
ตำบลจิม	-	-	-	-	TambonNgim
ตำบลผาช้างน้อย	-	-	-	-	TambonPha Chang Noi
ตำบลนาบั้ง	3	3	-	23	TambonNa Prang
ตำบลขุนควน	-	-	-	-	TambonKhun Khuan
อำเภอแม่ใจ	3	1	2	20	AmphoeMae Chai
ตำบลแม่ใจ	-	-	-	-	TambonMae Chai
ตำบลศรีถ้อย	2	-	2	-	TambonSi Thoi
ตำบลแม่สุก	-	-	-	-	TambonMae Suk
ตำบลป่าแฝก	1	1	-	20	TambonPa Faek
ตำบลบ้านเหล่า	-	-	-	-	TambonBan Lao
ตำบลเจริญราษฎร์	-	-	-	-	TambonCharoen Rat
อำเภออุซาง	16	9	7	48	AmphoePhu Sang
ตำบลภูซาง	4	4	-	11	TambonPhu Sang
ตำบลป่าสัก	2	2	-	13	TambonPa Sak
ตำบลทุ่งกล้วย	-	-	-	-	TambonThung Kluai
ตำบลเชียงแรง	3	2	1	17	TambonChiang Raeng
ตำบลสบง	7	1	6	7	TambonSop Bong
อำเภอภูพาน	-	-	-	-	AmphoePhu Kam Yao
ตำบลห้วยแก้ว	-	-	-	-	TambonHuai Kaeo

ตาราง 9 จำนวนสถานประกอบการที่พักแรม จำนวนห้องพัก จำนวนห้องพัก อำเภอและตำบล (ต่อ)
 TABLE 9 NUMBER OF ACCOMMODATION ESTABLISHMENTS BY TYPE OF SERVICE ACCOMMODATION, AMPHOE AND TAMBON (Cont.)

อำเภอ/ตำบล	จำนวน สถานประกอบการที่พัก Number of accommodation establishments	ลักษณะการให้บริการที่พักแรม/ Type of service accommodation		จำนวนห้องพัก เพื่อการท่องเที่ยว Number of rooms for travel	อำเภอ/ Tambon
		เพื่อการท่องเที่ยว Travel	ไม่ใช่เพื่อการท่องเที่ยว No travel		
ตำบลดงเงิน	-	-	-	-	TambonDong Chen
ตำบลแม่อิง	-	-	-	-	TambonMae Ing

หมายเหตุ : สถานประกอบการที่พักแรม หมายถึง โรงแรมและรีสอร์ทที่ เกสต์เฮาส์ โฮมสเตย์ที่พักแรมในชนบท (รหัส 55101 55102 และ 55103)

Note : Accommodation establishments refer to hotels and resort, guesthouses and home stays (Code 55101, 55102 and 55103)

ที่มา : สำมะโนอุตสาหกรรม พ.ศ. 2560 (ข้อมูลพื้นฐาน) จังหวัด พะเยา สำนักงานสถิติแห่งชาติ กระทรวงดิจิทัลเพื่อเศรษฐกิจและสังคม

Source : The 2017 Industrial Census (Basic Information), Phayao Province, National Statistical Office, Ministry of Digital Economy and Society.

ตาราง 10 จำนวนสถานประกอบการ จำนวนตามการมีการใช้เทคโนโลยีสารสนเทศและการสื่อสาร อำเภอ และตำบล
 TABLE 10 NUMBER OF ESTABLISHMENTS BY THE USE OF INFORMATION AND COMMUNICATION TECHNOLOGY, AMPHOE AND TAMBON

อำเภอ/ตำบล	จำนวน Number of establishments	การมีการใช้เทคโนโลยีสารสนเทศและการสื่อสาร / The use of information and communication technology		การใช้อินเทอร์เน็ต / The use of internet										Amphoe/Tambon
		การใช้อินเทอร์เน็ต		Sales of goods via internet										
		ใช้ / Use	ไม่ใช้ / None	ขายผ่านทาง เว็บไซต์ ของตนเอง	ขายผ่านทาง เว็บไซต์ ของผู้อื่น	ขายผ่านทาง ตลาดกลาง อิเล็กทรอนิกส์	ขายผ่านทาง Social Network	ขายผ่านทาง เว็บไซต์	ขายผ่านทาง e-Marketplace	ขายผ่านทาง เว็บไซต์	ขายผ่านทาง เว็บไซต์	ขายผ่านทาง เว็บไซต์	ขายผ่านทาง เว็บไซต์	
จังหวัดพะเยา	20,891	974	72	19,845	941	19,950	66	13	33	223	20,602	Phayao		
อำเภอเมืองพะเยา	7,348	559	19	6,770	541	6,807	36	4	10	135	7,185	AmphoeMueang Phayao		
ตำบลเวียง	1,266	97	3	1,166	84	1,182	7	1	1	36	1,228	TambonWiang		
ตำบลแม่ต๋ำ	461	36	1	424	28	433	8	-	-	18	443	TambonMae Tam		
ตำบลแม่ต๋ำ	385	22	2	361	25	360	3	-	3	-	379	TambonMae Na Ruea		
ตำบลบ้านต๋อน	335	5	-	330	5	330	2	-	2	-	332	TambonBan Tun		
ตำบลบ้านต๋ำ	353	3	1	349	3	350	-	-	-	2	351	TambonBan Tam		
ตำบลบ้านต๋อม	783	89	-	694	102	681	3	-	-	10	772	TambonBan Tom		
ตำบลแม่ปืม	288	6	-	282	2	286	-	-	-	-	288	TambonMae Puem		
ตำบลแม่กา	1,179	211	2	966	212	967	5	2	-	66	1,110	TambonMae Ka		
ตำบลบ้านใหม่	196	-	-	196	-	196	-	-	-	-	196	TambonBan Mai		
ตำบลจำปาทวาย	311	1	4	306	1	310	-	-	-	-	311	TambonCham Pa Wai		
ตำบลท่าวังทอง	789	80	3	706	68	721	7	-	-	2	780	TambonTha Wang Thong		
ตำบลแม่ใส	354	7	2	345	9	345	1	-	4	1	348	TambonMae Sai		
ตำบลบ้านสา	283	-	1	282	-	283	-	-	-	-	283	TambonBan Sang		
ตำบลท่าจำปี	133	1	-	132	1	132	-	1	-	-	132	TambonTha Champi		
ตำบลสันป่าม่วง	232	1	-	231	1	231	-	-	-	-	232	TambonSun Pa Muang		
อำเภอจุน	2,017	46	2	1,969	40	1,977	5	-	-	6	2,006	AmphoeChun		
ตำบลห้วยข้าวก่า	542	32	1	509	29	513	4	-	-	5	533	TambonHuai Khao Kam		
ตำบลจุน	383	1	-	382	-	383	-	-	-	-	383	TambonChun		

ตาราง 10 จำนวนสถานประกอบการ จำนวนตามการมี การใช้เทคโนโลยีสารสนเทศและการสื่อสาร อำเภอ และตำบล (ต่อ)

TABLE 10 NUMBER OF ESTABLISHMENTS BY THE USE OF INFORMATION AND COMMUNICATION TECHNOLOGY, AMPHOE AND TAMBON (Cont.)

อำเภอ/ตำบล	จำนวน Number of establishments	การมี การใช้เทคโนโลยีสารสนเทศและการสื่อสาร / The use of information and communication technology		การใช้คอมพิวเตอร์		การใช้อินเทอร์เน็ต		การขายสินค้าหรือบริการผ่านทางอินเทอร์เน็ต				Amphoe/Tambon	
		การใช้อินเทอร์เน็ต		Use internet		Sales of goods via internet		Sales of goods via internet					
		ใช้ / Use	ไม่ใช้ / None	ใช้ / Yes	ไม่ใช้ / No	ขายผ่านทาง เว็บไซต์ ของตนเอง	ขายผ่านทาง เว็บไซต์ ของคนอื่น	ขายผ่าน ตลาดกลาง	ขายผ่าน อิเล็กทรอนิกส์	ขายผ่านทาง Social Network	ไม่มี / No		
ที่สถานี ตนเอง	ที่อื่น Use other place	Use own establishment	Use own establishment	Sale through own website	Sale through other website	e-Marketplace							
ตำบลลอ	226	-	224	2	224	-	-	-	-	-	-	226	TambonLo
ตำบลหงส์หิน	284	-	283	-	284	-	-	-	-	-	-	284	TambonHong Hin
ตำบลทุ่งรวงทอง	264	1	255	7	257	-	-	-	-	-	1	263	TambonThung Ruang Thong
ตำบลห้วยยางงาม	177	2	175	2	175	1	-	-	-	-	-	176	TambonHuai Yang Kham
ตำบลพระธาตุเชิงแกง	141	-	141	-	141	-	-	-	-	-	-	141	TambonPhra That Khing Kaeng
อำเภอเขียงคำ	2,940	18	2,769	147	2,793	10	2	15	23	23	2,897	2,897	AmphoeChiang Kham
ตำบลพยุวน	995	1	882	105	890	2	2	5	20	20	970	970	TambonYuan
ตำบลน้ำแวน	199	1	191	7	192	-	-	-	-	-	-	199	TambonNam Waen
ตำบลเวียง	289	3	277	3	286	-	-	-	-	-	-	289	TambonWiang
ตำบลฝายกวาง	247	1	246	1	246	-	-	-	-	-	-	247	TambonFai Kwang
ตำบลเจดีย์คำ	209	-	209	-	209	-	-	-	-	-	-	209	TambonChedi Kham
ตำบลมโน	197	1	194	3	194	-	-	-	-	-	-	197	TambonRom Yen
ตำบลเชียงบาน	313	26	287	25	288	6	-	10	2	2	298	298	TambonChiang Ban
ตำบลแม่ลาว	187	-	187	-	187	-	-	-	-	-	-	187	TambonMae Lao
ตำบลอ่าวทอง	215	1	209	1	214	-	-	-	1	1	214	214	TambonAng Thong
ตำบลทุ่งผกสุข	89	2	87	2	87	2	-	-	-	-	-	87	TambonThung Pha Suk
อำเภอเขียงม่วน	531	17	508	17	514	2	-	-	7	7	524	524	AmphoeChiang Muan
ตำบลเชียงม่วน	174	1	172	2	172	-	-	-	-	-	1	173	TambonChiang Muan
ตำบลบ้านม่วง	224	14	207	13	211	2	-	-	6	6	218	218	TambonBan Mang
ตำบลสระ	133	2	129	2	131	-	-	-	-	-	-	133	TambonSa

ตาราง 10 จำนวนสถานประกอบการ จำนวนตามการมีการใช้เทคโนโลยีสารสนเทศและการสื่อสาร อำเภอ และตำบล (ต่อ)
 TABLE 10 NUMBER OF ESTABLISHMENTS BY THE USE OF INFORMATION AND COMMUNICATION TECHNOLOGY, AMPHOE AND TAMBON (Cont.)

อำเภอ/ตำบล	จำนวน Number of establishments	การมีการใช้เทคโนโลยีสารสนเทศและการสื่อสาร / The use of information and communication technology		การใช้คอมพิวเตอร์		การใช้อินเทอร์เน็ต		การขายสินค้าหรือบริการผ่านทางอินเทอร์เน็ต		Sales of goods via internet		Amphoe/Tambon
		ที่สถาน ตนเอง	Use own establishment	ใช้ Yes	ไม่ใช้ No	ขายผ่านทาง เว็บไซต์ ของตนเอง	ขายผ่านทาง เว็บไซต์ ของคนอื่น	ขายผ่านทาง เว็บไซต์ อีเล็คทรอนิกส์	ขายผ่านทาง Social Network	ขายผ่าน ตลาดกลาง	ขายผ่าน e-Marketplace	
อำเภอออกคำใต้	3,069	62	5	3,002	58	3,011	8	2	13	3,052	AmphoeDok Khamtai	
ตำบลออกคำใต้	294	20	-	274	20	274	1	2	3	289	TambonDok Khamtai	
ตำบลดอนศรีชุม	282	13	-	269	14	268	4	-	5	277	TambonDon Si Chum	
ตำบลบ้านถ้ำ	340	4	2	334	2	338	-	-	-	340	TambonBan Tham	
ตำบลบ้านปิน	154	6	-	148	5	149	1	-	-	153	TambonBan Pin	
ตำบลห้วยลาน	449	5	-	444	3	446	-	-	-	449	TambonHuai Lan	
ตำบลสันโค้ง	186	8	-	178	7	179	1	-	-	185	TambonSan Khong	
ตำบลป่าซาง	172	-	-	172	-	172	-	-	-	172	TambonPa Sang	
ตำบลหนองสลม	163	1	-	162	-	163	-	-	-	163	TambonNong Lom	
ตำบลดงสุวรรณ	299	3	-	296	3	296	1	-	1	298	TambonDong Suwan	
ตำบลบุญเกิด	178	1	2	175	3	175	-	-	3	175	TambonBun Koet	
ตำบลสว่างอารมณ์	437	1	1	435	1	436	-	-	1	436	TambonSawang Arom	
ตำบลศรีเวียง	115	-	-	115	-	115	-	-	-	115	TambonKhue Wiang	
อำเภอปง	1,505	36	12	1,457	34	1,471	-	1	11	1,493	AmphoePong	
ตำบลปง	281	2	-	279	2	279	-	-	1	280	TambonPong	
ตำบลควาร	166	-	3	163	-	166	-	-	-	166	TambonKhuan	
ตำบลออย	202	1	2	199	3	199	-	-	1	201	TambonOi	
ตำบลจิม	308	1	1	306	1	307	-	-	-	308	TambonNgim	
ตำบลผาช้างน้อย	28	-	1	27	-	28	-	-	-	28	TambonPha Chang Noi	
ตำบลนาปรัง	322	32	-	290	28	294	-	1	9	312	TambonNa Prang	

ตาราง 10 จำนวนสถานประกอบการ จำนวนตามการมีการใช้เทคโนโลยีสารสนเทศและการสื่อสาร อำเภอ และตำบล (ต่อ)
TABLE 10 NUMBER OF ESTABLISHMENTS BY THE USE OF INFORMATION AND COMMUNICATION TECHNOLOGY, AMPHOE AND TAMBON (Cont.)

อำเภอ/ตำบล	จำนวน Number of establishments	การมี การใช้เทคโนโลยีสารสนเทศและการสื่อสาร / The use of information and communication technology		การใช้คอมพิวเตอร์		การใช้อินเทอร์เน็ต		การขายสินค้าหรือบริการผ่านทางอินเทอร์เน็ต				อำเภอ/Tambon	
		การใช้อินเทอร์เน็ต		Use internet		Sales of goods via internet		Sales of goods via internet					
		ใช้ / Use	ไม่ใช้ / None	ใช้ / Yes	ไม่ใช้ / No	ขายผ่านทางเว็บไซต์	ขายผ่านทางเว็บไซต์	ขายผ่านทางโซเชียลเน็ตเวิร์ก	ขายผ่านทางเว็บไซต์	ขายผ่านทางโซเชียลเน็ตเวิร์ก	ขายผ่านทางเว็บไซต์		ขายผ่านทางโซเชียลเน็ตเวิร์ก
ตำบลขุนคว	198	-	5	193	-	198	-	-	-	-	-	198	TambonKhun Khuan
อำเภอแม่ใจ	1,534	61	6	1,467	62	1,472	5	2	3	13	13	1,517	AmphoeMae Chai
ตำบลแม่ใจ	279	34	5	240	37	242	5	2	2	10	10	266	TambonMae Chai
ตำบลศรีด้อย	256	15	1	240	14	242	-	-	1	2	2	253	TambonSi Thoi
ตำบลแม่สุก	310	3	-	307	3	307	-	-	-	-	-	310	TambonMae Suk
ตำบลป่าแฝก	250	5	-	245	5	245	-	-	-	1	1	249	TambonPa Faek
ตำบลบ้านเหล่า	314	1	-	313	1	313	-	-	-	-	-	314	TambonBan Lao
ตำบลเจริญราษฎร์	125	3	-	122	2	123	-	-	-	-	-	125	TambonCharoen Rat
อำเภออุซาง	1,082	23	3	1,056	29	1,053	-	1	3	7	7	1,071	AmphoePhu Sang
ตำบลอุซาง	192	-	-	192	-	192	-	-	-	-	-	192	TambonPhu Sang
ตำบลป่าสัก	203	6	-	197	5	198	-	-	2	-	-	201	TambonPa Sak
ตำบลทุ่งกล้วย	213	-	-	213	1	212	-	-	-	1	1	212	TambonThung Kluai
ตำบลเชียงแวง	174	3	2	169	6	168	-	-	-	1	-	173	TambonChiang Raeng
ตำบลสบง	300	14	1	285	17	283	-	1	-	6	6	293	TambonSop Bong
อำเภอภูพาน	865	17	1	847	13	852	-	3	-	8	8	857	AmphoePhu Kam Yao
ตำบลห้วยแก้ว	249	3	1	245	4	245	-	-	-	-	-	249	TambonHuai Kaeo
ตำบลดงเจน	394	14	-	380	9	385	-	3	-	8	8	386	TambonDong Chen
ตำบลแม่อิง	222	-	-	222	-	222	-	-	-	-	-	222	TambonMae Ing

ที่มา : สำนักงานอุตสาหกรรม พ.ศ. 2560 (ข้อมูลพื้นฐาน) จังหวัด พะเยา สำนักงานสถิติแห่งชาติ กระทรวงดิจิทัลเพื่อเศรษฐกิจและสังคม

Source : The 2017 Industrial Census (Basic Information), Phayao Province, National Statistical Office, Ministry of Digital Economy and Society.

ตาราง 11 จำนวนสถานประกอบการ จำแนกตามรูปแบบการจัดตั้งตามกฎหมาย และกิจกรรมทางเศรษฐกิจ
TABLE 11 NUMBER OF ESTABLISHMENTS BY FORM OF LEGAL ORGANIZATION AND ECONOMIC ACTIVITY

กิจกรรมทางเศรษฐกิจ	รูปแบบการจัดตั้งตามกฎหมาย Form of legal organization										Total	Economic activity
	จำนวน สถานประกอบการ Number of establishments	ส่วนบุคคล Individual proprietor	หุ้นส่วนจำกัด หุ้นส่วนสามัญ นิติบุคคล Juristic partnership	บริษัทจำกัด บริษัทจำกัด (มหาชน) Company limited, Public company limited	ส่วนราชการ รัฐวิสาหกิจ Government, State-enterprises	สหกรณ์ Cooperatives	กลุ่มแม่บ้าน Community enterprise	สมาคม Association	มูลนิธิ Foundation	อื่น ๆ Others		
รวม	20,891	20,087	212	182	3	39	360	1	7	7	Total	
การผลิต	5,467	5,108	19	13	-	2	321	-	-	4	Manufacturing	
การจัดการและการบำบัดน้ำเสีย ของเสีย และสิ่งปฏิกูล	29	14	1	-	-	-	13	-	-	1	Sewerage, waste management and remediation activities	
การก่อสร้าง	567	513	51	3	-	-	-	-	-	-	Construction	
การขายส่งและการขายปลีก การซ่อมแซมยานยนต์ และจักรยานยนต์	1,287	1,229	25	33	-	-	-	-	-	-	Wholesale and retail trade; repair of motor vehicles and motorcycles	
การขายส่ง	685	643	16	14	-	8	3	-	-	1	Wholesale trade	
การขายปลีก	5,785	5,567	77	93	3	26	18	-	-	1	Retail trade	
การขนส่งทางบก สถานีเก็บสินค้า ที่พักแรม	1,069	1,060	5	4	-	-	-	-	-	-	Land transport and storage	
บริการอาหารและเครื่องดื่ม	135	133	-	2	-	-	-	-	-	-	Accommodation	
ข้อมูลข่าวสารและการสื่อสาร	2,372	2,364	3	5	-	-	-	-	-	-	Food and beverage service activities	
กิจกรรมอสังหาริมทรัพย์	146	142	2	2	-	-	-	-	-	-	Information and communication	
กิจกรรมทางวิชาชีพ วิทยาศาสตร์และเทคโนโลยี	762	755	3	1	-	3	-	-	-	-	Real estate activities	
กิจกรรมการบริหาร และการบริการสนับสนุน	135	128	5	2	-	-	-	-	-	-	Professional, scientific and technical activities	
ศิลปะ ความบันเทิงและนันทนาการ	359	348	3	8	-	-	-	-	-	-	Administrative and support service activities	
กิจกรรมบริการอื่น ๆ	92	89	-	1	-	-	2	-	-	-	Arts, entertainment and recreation	
กิจกรรมด้านโรงพยาบาลเอกชน	2,000	1,994	2	-	-	-	3	1	-	-	Other service activities	
	1	-	-	1	-	-	-	-	-	-	Private hospital activities	

ที่มา : สำนักอุตสาหกรรม พ.ศ. 2560 (ข้อมูลพื้นฐาน) จังหวัด พะเยา สำนักงานสถิติแห่งชาติ กระทรวงดิจิทัลเพื่อเศรษฐกิจและสังคม

Source : The 2017 Industrial Census (Basic Information), Phayao Province, National Statistical Office, Ministry of Digital Economy and Society.

ตาราง 12 จำนวนสถานประกอบการ จำนวนตามรูปแบบการจัดตั้งทางเศรษฐกิจ และกิจกรรมทางเศรษฐกิจ
TABLE 12 NUMBER OF ESTABLISHMENTS BY FORM OF ECONOMIC ORGANIZATION AND ECONOMIC ACTIVITY

กิจกรรมทางเศรษฐกิจ	รูปแบบการจัดตั้งทางเศรษฐกิจ			Form of economic organization	Economic activity
	จำนวน สถานประกอบการ Number of establishments	สำนักงานเดี่ยว Single unit	สำนักงานใหญ่ Head office		
รวม	20,891	20,692	50	149	Total
การผลิต	5,467	5,459	4	4	Manufacturing
การจัดการและการบำบัดน้ำเสีย ของเสียและสิ่งปฏิกูล	29	28	1	-	Sewerage, waste management and remediation activities
การก่อสร้าง	567	563	2	2	Construction
การขายส่งและการขายปลีก การซ่อมแซมยานยนต์ และจักรยานยนต์	1,287	1,250	9	28	Wholesale and retail trade; repair of motor vehicles and motorcycles
การขายส่ง	685	669	6	10	Wholesale trade
การขายปลีก	5,785	5,683	14	88	Retail trade
การขนส่งทางบก สถานที่เก็บสินค้า ที่พักแรม	1,069	1,064	2	3	Land transport and storage
บริการอาหารและเครื่องดื่ม	135	135	-	-	Accommodation
ข้อมูลข่าวสารและการสื่อสาร	2,372	2,361	6	5	Food and beverage service activities
กิจกรรมอสังหาริมทรัพย์	146	145	-	1	Information and communication
กิจกรรมทางวิชาชีพ วิทยาศาสตร์และเทคโนโลยี	762	761	1	-	Real estate activities
กิจกรรมการบริหาร และการบริการสนับสนุน	135	134	1	-	Professional, scientific and technical activities
ศิลปะ ความบันเทิงและนันทนาการ	359	351	1	7	Administrative and support service activities
กิจกรรมบริการอื่น ๆ	92	91	-	1	Arts, entertainment and recreation
กิจกรรมด้านโรงพยาบาลเอกชน	2,000	1,997	3	-	Other service activities
	1	1	-	-	Private hospital activities

ที่มา : สำนะโนอุตสาหกรรม พ.ศ. 2560 (ข้อมูลพื้นฐาน) จังหวัด พะเยา สำนักงานสถิติแห่งชาติ กระทรวงดิจิทัลเพื่อเศรษฐกิจและสังคม

Source : The 2017 Industrial Census (Basic Information), Phayao Province, National Statistical Office, Ministry of Digital Economy and Society.

ตาราง 13 จำนวนสถานประกอบการ จำแนกตามสัดส่วนของการลงทุนหรือถือหุ้นของต่างประเทศ และกิจกรรมทางเศรษฐกิจ
TABLE 13 NUMBER OF ESTABLISHMENTS BY PROPORTION OF FOREIGN INVESTMENT OR SHARE HOLDING AND ECONOMIC ACTIVITY

กิจกรรมทางเศรษฐกิจ	จำนวน		ไม่มีต่างประเทศ		Economic activity
	สถานประกอบการ	รวม	ร่วมลงทุนหรือถือหุ้น	Total	
	Number of establishments	182	No foreign's investment or share holding	182	
รวม		182		182	
การผลิต		13		13	Manufacturing
การจัดการและการบำบัดน้ำเสีย ของเสียและสิ่งปฏิกูล		-		-	Sewerage, waste management and remediation activities
การก่อสร้าง		3		3	Construction
การขายส่งและการขายปลีก การซ่อมแซมยานยนต์ และจักรยานยนต์		33		33	Wholesale and retail trade; repair of motor vehicles and motorcycles
การขายส่ง		14		14	Wholesale trade
การขายปลีก		93		93	Retail trade
การขนส่งทางบก สถานที่เก็บสินค้า		4		4	Land transport and storage
ที่พักแรม		2		2	Accommodation
บริการอาหารและเครื่องดื่ม		5		5	Food and beverage service activities
ข้อมูลข่าวสารและการสื่อสาร		2		2	Information and communication
กิจกรรมอสังหาริมทรัพย์		1		1	Real estate activities
กิจกรรมทางวิชาชีพ วิทยาศาสตร์และเทคโนโลยี		2		2	Professional, scientific and technical activities
กิจกรรมการบริหาร และการบริการสนับสนุน		8		8	Administrative and support service activities
ศิลปะ ความบันเทิงและนันทนาการ		1		1	Arts, entertainment and recreation
กิจกรรมบริการอื่น ๆ		-		-	Other service activities
กิจกรรมด้านโรงพยาบาลเอกชน		1		1	Private hospital activities

หมายเหตุ : เฉพาะสถานประกอบการที่มีรูปแบบการจัดตั้งตามกฎหมายและเป็นบริษัทจำกัด และบริษัทจำกัด (มหาชน)

Note : Only establishments which were company limited and public company limited.

ที่มา : สำนักข้อมูลสถิติ พ.ศ. 2560 (ข้อมูลพื้นฐาน) จังหวัด พะเยา สำนักงานสถิติแห่งชาติ กระทรวงดิจิทัลเพื่อเศรษฐกิจและสังคม

Source : The 2017 Industrial Census (Basic Information), Phayao Province, National Statistical Office, Ministry of Digital Economy and Society.

ตาราง 14 จำนวนสถานประกอบการ จำแนกตามขนาดของสถานประกอบการ (จำนวนคนทำงาน) และกิจกรรมทางเศรษฐกิจ
TABLE 14 NUMBER OF ESTABLISHMENTS BY SIZE OF ESTABLISHMENT (NUMBER OF PERSONS ENGAGED) AND ECONOMIC ACTIVITY

กิจกรรมทางเศรษฐกิจ	จำนวน สถานประกอบการ	ขนาดของสถานประกอบการ (จำนวนคนทำงาน) Size of establishment (Number of persons engaged)										Economic activity
		Number of establishments										
		1 - 5	6 - 10	11- 15	16 - 20	21 - 25	26 - 30	31 - 50	51 - 100	> 100	Total	
รวม	20,891	19,696	716	226	100	52	28	44	24	5	5	Total
การผลิต	5,467	4,966	244	105	63	31	19	26	11	2	2	Manufacturing
การจัดการและกำจัดน้ำเสีย ของเสียและสิ่งมีพิษ	29	16	2	1	2	2	1	1	4	-	-	Sewerage, waste management and remediation activities
การก่อสร้าง	567	409	124	24	4	2	-	3	1	-	-	Construction
การขายส่งและการขายปลีก การซ่อมแซมยานยนต์ และจักรยานยนต์	1,287	1,216	50	7	5	2	3	3	1	-	-	Wholesale and retail trade; repair of motor vehicles and motorcycles
การขายส่ง	685	596	59	17	8	1	-	2	2	-	-	Wholesale trade
การขายปลีก	5,785	5,567	142	47	9	6	4	6	2	2	2	Retail trade
การขนส่งทางบก สถานที่เก็บสินค้า	1,069	1,063	1	3	-	2	-	-	-	-	-	Land transport and storage
ที่พักแรม	135	119	4	8	3	-	-	-	1	-	-	Accommodation
บริการอาหารและเครื่องดื่ม	2,372	2,302	50	8	5	5	-	2	-	-	-	Food and beverage service activities
ข้อมูลข่าวสารและการสื่อสาร	146	143	1	1	-	1	-	-	-	-	-	Information and communication
กิจกรรมอสังหาริมทรัพย์	762	754	5	2	1	-	-	-	-	-	-	Real estate activities
กิจกรรมทางวิชาชีพ วิทยาศาสตร์และเทคโนโลยี	135	127	6	1	-	-	-	1	-	-	-	Professional, scientific and technical activities
กิจกรรมการบริหาร และการบริการสนับสนุน	359	344	13	-	-	-	-	-	1	-	1	Administrative and support service activities
ศิลปะ ความบันเทิงและนันทนาการ	92	82	8	2	-	-	-	-	-	-	-	Arts, entertainment and recreation
กิจกรรมบริการอื่น ๆ	2,000	1,992	7	-	-	-	1	-	-	-	-	Other service activities
กิจกรรมด้านโรงพยาบาลเอกชน	1	-	-	-	-	-	-	-	1	-	-	Private hospital activities

ที่มา : สำนักข้อมูลสถิติ (ข้อมูลพื้นฐาน) จังหวัด พะเยา สำนักงานสถิติแห่งชาติ กระทรวงดิจิทัลเพื่อเศรษฐกิจและสังคม

Source : The 2017 Industrial Census (Basic Information), Phayao Province, National Statistical Office, Ministry of Digital Economy and Society.

ตาราง 15 จำนวนคนทำงานในสถานประกอบการ จำแนกตามขนาดของสถานประกอบการ (จำนวนคนทำงาน) และกิจกรรมทางเศรษฐกิจ

TABLE 15 NUMBER OF PERSONS ENGAGED IN ESTABLISHMENTS BY SIZE OF ESTABLISHMENT (NUMBER OF PERSONS ENGAGED) AND ECONOMIC ACTIVITY

กิจกรรมทางเศรษฐกิจ	จำนวน คนทำงาน Number of persons engaged	ขนาดของสถานประกอบการ (จำนวนคนทำงาน) Size of establishment (Number of persons engaged)										Economic activity
		1 - 5	6 - 10	11 - 15	16 - 20	21 - 25	26 - 30	31 - 50	51 - 100	> 100	Total	
		รวม	47,952	31,639	5,472	2,935	1,850	1,190	804	1,710	1,648	
การผลิต	15,309	7,468	1,931	1,409	1,193	717	550	1,008	708	325	325	Manufacturing
การจัดการและการบำบัดน้ำเสีย ของเสียและสิ่งปฏิกูล	444	26	13	15	40	47	30	32	241	-	-	Sewerage, waste management and remediation activities
การก่อสร้าง	2,507	1,017	900	290	68	43	-	112	77	-	-	Construction
การขายส่งและการขายปลีก การซ่อมแซมยานยนต์ และจักรยานยนต์	2,997	2,136	377	91	86	46	82	126	53	-	-	Wholesale and retail trade; repair of motor vehicles and motorcycles
การขายส่ง	2,264	1,167	466	222	141	21	-	89	158	-	-	Wholesale trade
การขายปลีก	12,407	9,657	1,061	599	167	135	114	238	162	274	274	Retail trade
การขนส่งทางบก สถานีเก็บสินค้า ที่พักแรม	1,243	1,156	8	35	-	44	-	-	-	-	-	Land transport and storage
บริการอาหารและเครื่องดื่ม	568	308	28	102	55	-	-	-	75	-	-	Accommodation
บริการอาหารและการสื่อสาร	4,653	3,892	394	97	84	115	-	71	-	-	-	Food and beverage service activities
ข้อมูลข่าวสารและการสื่อสาร	254	212	8	12	-	22	-	-	-	-	-	Information and communication
กิจกรรมอสังหาริมทรัพย์	1,262	1,187	36	23	16	-	-	-	-	-	-	Real estate activities
กิจกรรมทางวิชาชีพ วิทยาศาสตร์และเทคโนโลยี	352	260	43	15	-	-	-	34	-	-	-	Professional, scientific and technical activities
กิจกรรมการบริหาร และการบริการสนับสนุน	853	586	88	-	-	-	-	-	74	105	105	Administrative and support service activities
ศิลปะ ความบันเทิงและนันทนาการ	232	138	69	25	-	-	-	-	-	-	-	Arts, entertainment and recreation
กิจกรรมบริการอื่น ๆ	2,507	2,429	50	-	-	-	28	-	-	-	-	Other service activities
กิจกรรมด้านโรงพยาบาลเอกชน	100	-	-	-	-	-	-	-	-	100	-	Private hospital activities

ที่มา : สำมะโนอุตสาหกรรม พ.ศ. 2560 (ข้อมูลพื้นฐาน) จังหวัด พะเยา สำนักงานสถิติแห่งชาติ กระทรวงดิจิทัลเพื่อเศรษฐกิจและสังคม

Source : The 2017 Industrial Census (Basic Information), Phayao Province, National Statistical Office, Ministry of Digital Economy and Society.

ตาราง 16 จำนวนสถานประกอบการ จำแนกตามขนาดของสถานประกอบการ (จำนวนลูกจ้าง) และกิจกรรมทางเศรษฐกิจ

TABLE 16 NUMBER OF ESTABLISHMENTS BY SIZE OF ESTABLISHMENT (NUMBER OF EMPLOYEES) AND ECONOMIC ACTIVITY

กิจกรรมทางเศรษฐกิจ	ขนาดของสถานประกอบการ (จำนวนลูกจ้าง)											Total	Economic activity
	สถานประกอบการ												
	Size of establishment (Number of employees)												
จำนวน สถานประกอบการ	จำนวน											ไม่มี	No
Number of establishments	1 - 5	6 - 10	11- 15	16 - 20	21 - 25	26 - 30	31 - 50	51 - 100	> 100				
รวม	20,891	2,813	509	159	96	32	34	38	21	5	17,184		
การผลิต	5,467	616	187	76	59	21	22	22	9	2	4,453	Manufacturing	
การจัดการและการบำบัดน้ำเสีย ของเสีย และสิ่งปฏิกูล	29	3	1	1	2	2	1	2	3	-	14	Sewerage, waste management and remediation activities	
การก่อสร้าง	567	248	80	10	4	-	2	1	1	-	221	Construction	
การขายส่งและการขายปลีก การซ่อมแซม ยานยนต์และจักรยานยนต์	1,287	335	33	8	4	2	3	3	1	-	898	Wholesale and retail trade; repair of motor vehicles and motorcycles	
การขายส่ง	685	139	43	13	7	-	-	2	2	-	479	Wholesale trade	
การขายปลีก	5,785	736	94	38	11	3	4	6	2	2	4,889	Retail trade	
การขนส่งทางบก สถานีเก็บสินค้า ที่พักแรม	1,069	22	2	1	1	1	-	-	-	-	1,042	Land transport and storage	
บริการอาหารและเครื่องดื่ม	135	72	5	5	3	-	-	-	1	-	49	Accommodation	
บริการอาหารและเครื่องดื่ม	2,372	313	35	4	5	2	1	1	-	-	2,011	Food and beverage service activities	
ข้อมูลข่าวสารและการสื่อสาร	146	12	2	-	-	1	-	-	-	-	131	Information and communication	
กิจกรรมอสังหาริมทรัพย์	762	114	5	1	-	-	-	-	-	-	642	Real estate activities	
กิจกรรมทางวิชาชีพ วิทยาศาสตร์และเทคโนโลยี	135	45	3	1	-	-	-	1	-	-	85	Professional, scientific and technical activities	
กิจกรรมการบริหาร และการบริการสนับสนุน	359	71	7	-	-	-	-	-	1	1	279	Administrative and support service activities	
ศิลปะ ความบันเทิงและนันทนาการ	92	13	9	1	-	-	-	-	-	-	69	Arts, entertainment and recreation	
กิจกรรมบริการอื่น ๆ	2,000	74	3	-	-	-	1	-	-	-	1,922	Other service activities	
กิจกรรมด้านโรงพยาบาลเอกชน	1	-	-	-	-	-	-	-	1	-	-	Private hospital activities	

ที่มา : สำนักข้อมูลพื้นฐาน) จังหวัด พะเยา สำนักงานสถิติแห่งชาติ กระทรวงดิจิทัลเพื่อเศรษฐกิจและสังคม

Source : The 2017 Industrial Census (Basic Information), Phayao Province, National Statistical Office, Ministry of Digital Economy and Society.

ตาราง 17 จำนวนลูกจ้างในสถานประกอบการ จำนวนคนทำงาน และกิจกรรมทางเศรษฐกิจ
TABLE 17 NUMBER OF EMPLOYEES IN ESTABLISHMENTS BY SIZE OF ESTABLISHMENT (NUMBER OF PERSONS ENGAGED) AND ECONOMIC ACTIVITY

กิจกรรมทางเศรษฐกิจ	จำนวน ลูกจ้าง Number of employees	ขนาดของสถานประกอบการ (จำนวนคนทำงาน) Size of establishment (Number of persons engaged)									Economic activity
		1 - 5	6 - 10	11 - 15	16 - 20	21 - 25	26 - 30	31 - 50	51 - 100	> 100	
รวม	19,364	4,828	4,475	2,642	1,671	1,056	783	1,666	1,540	703	Total
การผลิต	7,984	1,064	1,556	1,257	1,051	612	532	980	608	324	Manufacturing
การจัดการและการบำบัดน้ำเสีย ของเสียและสิ่งปฏิกูล	410	4	11	15	38	45	29	31	237	-	Sewerage, waste management and remediation activities
การก่อสร้าง	1,849	536	763	261	64	40	-	110	75	-	Construction
การขายส่งและการขายปลีก การซ่อมแซมยานยนต์ และจักรยานยนต์	1,404	605	323	86	85	46	82	124	53	-	Wholesale and retail trade; repair of motor vehicles and motorcycles
การขายส่ง	1,230	255	379	199	132	20	-	87	158	-	Wholesale trade
การขายปลีก	3,682	1,187	872	556	160	125	113	234	161	274	Retail trade
การขนส่งทางบก สถานีเก็บสินค้า ที่พักแรม	110	31	5	31	-	43	-	-	-	-	Land transport and storage Accommodation
บริการอาหารและเครื่องดื่ม	356	121	19	91	50	-	-	-	75	-	Food and beverage service activities
ข้อมูลข่าวสารและการสื่อสาร	1,155	524	305	79	77	103	-	67	-	-	Information and communication
กิจกรรมอสังหาริมทรัพย์	59	20	7	10	-	22	-	-	-	-	Real estate activities
กิจกรรมทางวิชาชีพ วิทยาศาสตร์และเทคโนโลยี	205	140	31	20	14	-	-	-	-	-	Professional, scientific and technical activities
กิจกรรมการบริหาร และการบริการสนับสนุน	161	81	33	14	-	-	-	33	-	-	Administrative and support service activities
ศิลปะ ความบันเทิงและนันทนาการ	368	116	74	-	-	-	-	-	73	105	Arts, entertainment and recreation
กิจกรรมบริการอื่น ๆ	114	30	61	23	-	-	-	-	-	-	Other service activities
กิจกรรมด้านโรงพยาบาลเอกชน	177	114	36	-	-	-	27	-	-	-	Private hospital activities
	100	-	-	-	-	-	-	-	100	-	

ที่มา : สำนักทะเบียนราษฎร พ.ศ. 2560 (ข้อมูลพื้นฐาน) จังหวัด พะเยา สำนักงานสถิติแห่งชาติ กระทรวงดิจิทัลเพื่อเศรษฐกิจและสังคม

Source : The 2017 Industrial Census (Basic Information), Phayao Province, National Statistical Office, Ministry of Digital Economy and Society.

ตาราง 18 จำนวนของสถานประกอบการธุรกิจ จำแนกตามระยะเวลาการดำเนินงาน และกิจกรรมทางเศรษฐกิจ

TABLE 18 NUMBER OF BUSINESS ESTABLISHMENTS BY PERIOD OF OPERATION AND ECONOMIC ACTIVITY

กิจกรรมทางเศรษฐกิจ	จำนวน สถานประกอบการ Number of establishments	ระยะเวลาการดำเนินงาน (ปี) Period of operation (Year)					รวม Total	Economic activity
		< 5	5 - 9	10 - 19	20 - 29	≥ 30		
การผลิต	20,891	5,131	5,491	7,023	2,359	887		
การจัดการและการบำบัดน้ำเสีย ของเสียและสิ่งปฏิกูล	5,467	722	1,398	2,207	804	336	Manufacturing	
การก่อสร้าง	29	5	15	7	2	-	Sewerage, waste management and remediation activities	
การขายส่งและการขายปลีก การซ่อมแซมยานยนต์ และจักรยานยนต์	567	79	143	251	75	19	Construction	
การขายส่ง	1,287	346	325	438	137	41	Wholesale and retail trade; repair of motor vehicles and motorcycles	
การขายปลีก	685	140	189	250	82	24	Wholesale trade	
การขนส่งทางบก สถานีเก็บสินค้า	5,785	1,524	1,319	1,894	756	292	Retail trade	
ที่พักแรม	1,069	222	352	390	92	13	Land transport and storage	
บริการอาหารและเครื่องดื่ม	135	52	42	27	11	3	Accommodation	
ข้อมูลข่าวสารและการสื่อสาร	2,372	1,012	691	492	130	47	Food and beverage service activities	
กิจกรรมอสังหาริมทรัพย์	146	45	68	29	3	1	Information and communication	
กิจกรรมทางวิชาชีพ วิทยาศาสตร์และเทคโนโลยี	762	164	260	263	52	23	Real estate activities	
กิจกรรมการบริหาร และการบริการสนับสนุน	135	25	45	45	19	1	Professional, scientific and technical activities	
ศิลปะ ความบันเทิงและนันทนาการ	359	89	119	126	22	3	Administrative and support service activities	
กิจกรรมบริการอื่น ๆ	92	28	31	24	8	1	Arts, entertainment and recreation	
กิจกรรมด้านโรงพยาบาลเอกชน	2,000	678	494	579	166	83	Other service activities	
	1	-	-	1	-	-	Private hospital activities	

ที่มา : สำนักทะเบียนธุรกิจ พ.ศ. 2560 (ข้อมูลพื้นฐาน) จังหวัด พะเยา สำนักงานสถิติแห่งชาติ กระทรวงดิจิทัลเพื่อเศรษฐกิจและสังคม

Source : The 2017 Industrial Census (Basic Information), Phayao Province, National Statistical Office, Ministry of Digital Economy and Society.

ตาราง 19 จำนวนสถานประกอบการ จำนวนตามการมีการใช้เทคโนโลยีสารสนเทศและการสื่อสาร และกิจกรรมทางเศรษฐกิจ
TABLE 19 NUMBER OF ESTABLISHMENTS BY THE USE OF INFORMATION AND COMMUNICATION TECHNOLOGY AND ECONOMIC ACTIVITY

กิจกรรมทางเศรษฐกิจ	จำนวน สถานประกอบการ Number of establishments	การมีการใช้เทคโนโลยีสารสนเทศและการสื่อสาร / The use of information and communication technology										Economic activity
		การใช้คอมพิวเตอร์ Use computer		การใช้อินเทอร์เน็ต Use internet		การขายสินค้าหรือบริการผ่านทางอินเทอร์เน็ต Sales of goods via internet				Total		
		ใช้ / Use own	ไม่ใช้ None	ใช้ Yes	ไม่ใช้ No	ขายผ่านทาง เว็บไซต์ ของตนเอง Sale through own website	ขายผ่านทาง เว็บไซต์ ของผู้อื่น Sale through other website	ขายผ่าน ตลาดกลาง อิเล็กทรอนิกส์ e-Marketplace	ขายผ่านทาง Social Network			
รวม	20,891	974	72	19,845	941	19,950	66	13	33	223	20,602	Total
การผลิต	5,467	60	17	5,390	51	5,416	3	1	3	15	5,448	Manufacturing
การจัดการและการบำบัดน้ำเสีย ของเสียและสิ่งปฏิกูล	29	-	-	29	-	29	-	-	-	-	29	Sewerage, waste management and remediation activities
การก่อสร้าง	567	16	-	551	14	553	-	2	-	2	565	Construction
การขายส่งและการขายปลีก การซ่อมแซม ยานยนต์ และจักรยานยนต์	1,287	86	2	1,199	73	1,214	18	-	4	23	1,253	Wholesale and retail trade; repair of motor vehicles and motorcycles
การขายส่ง	685	40	2	643	33	652	3	-	1	5	678	Wholesale trade
การขายปลีก	5,785	266	23	5,496	228	5,557	23	7	13	42	5,717	Retail trade
การขนส่งทางบก สถานีเก็บสินค้า ที่พักรถม	1,069	8	4	1,057	10	1,059	-	-	1	3	1,065	Land transport and storage
บริการอาหารและเครื่องดื่ม	135	41	1	93	45	90	2	1	3	17	114	Accommodation
ข้อมูลข่าวสารและการสื่อสาร	2,372	53	7	2,312	64	2,308	4	-	4	27	2,338	Food and beverage service activities
กิจกรรมอสังหาริมทรัพย์	146	63	5	78	69	77	4	-	1	9	134	Information and communication
กิจกรรมทางวิชาชีพ วิทยาศาสตร์และเทคโนโลยี	762	202	3	557	224	538	3	2	-	53	707	Real estate activities
กิจกรรมทางการแพทย์	135	50	-	85	43	92	2	-	-	8	127	Professional, scientific and technical activities
กิจกรรมการบริการ และการสนับสนุน	359	50	3	306	46	313	1	-	3	11	345	Administrative and support service activities
ศิลปะ ความบันเทิงและนันทนาการ	92	15	-	77	13	79	-	-	-	1	91	Arts, entertainment and recreation
กิจกรรมบริการอื่น ๆ	2,000	23	5	1,972	27	1,973	2	-	-	7	1,991	Other service activities
กิจกรรมด้านโรงพยาบาลเอกชน	1	1	-	-	1	-	1	-	-	-	-	Private hospital activities

ที่มา : สำนักข้อมูลสถิติพื้นฐาน) จังหวัด พะเยา สำนักงานสถิติแห่งชาติ กระทรวงดิจิทัลเพื่อเศรษฐกิจและสังคม

Source : The 2017 Industrial Census (Basic Information), Phayao Province, National Statistical Office, Ministry of Digital Economy and Society.