

ISBN 978-974-11-3017-7

สำมะโนอุตสาหกรรม พ.ศ. 2550

จังหวัดกำแพงเพชร

THE 2007 INDUSTRIAL CENSUS
KAMPHAENGPHEI PROVINCE



E1005F5000000P27B1



สำนักงานสถิติแห่งชาติ
กระทรวงเทคโนโลยีสารสนเทศและการสื่อสาร

NATIONAL STATICAL OFFICE

MINISTRY OF INFORMATION AND COMMUNICATION TECHNOLOGY

คำนำ

บทสรุปสำหรับผู้บริหาร
สารบัญตาราง

บทที่ 1 บทนำ

- ❖ ความเป็นมา
- ❖ ขอบข่ายและคุ้มครอง
- ❖ รายการข้อมูลที่เกี่ยวข้อง
- ❖ วัตถุประสงค์
- ❖ คาบเวลาอ้างอิง
- ❖ ประโยชน์ของข้อมูล

บทที่ 2 สรุปข้อมูลที่สำคัญ

- ❖ ข้อมูลทั่วไปของสถานประกอบการอุตสาหกรรมการผลิต
- ❖ ข้อมูลสถิติที่สำคัญ จำแนกตามขนาดของสถานประกอบการและหมวดอุตสาหกรรม

สารบัญตารางสถิติ

- ❖ ภาค 1 ข้อมูลทั่วไปของสถานประกอบการ
 - ❖ ตอนที่ 1 จำแนกตามอำเภอ
 - ❖ ตอนที่ 2 จำแนกตามขนาดของสถานประกอบการ
 - ❖ ตอนที่ 3 จำแนกตามหมวดอุตสาหกรรม
- ❖ ภาค 2 ข้อมูลการดำเนินงานกิจการของสถานประกอบการ
 - ❖ ตอนที่ 1 จำแนกตามขนาดของสถานประกอบการ
 - ❖ ตอนที่ 2 จำแนกตามหมวดอุตสาหกรรม

ภาคผนวก

- ❖ ภาคผนวก ก ระเบียบวิธี
- ❖ ภาคผนวก ข ดำเนินงาน

คณะผู้จัดทำ CD-ROM
หน่วยงานที่เผยแพร่

ตารางสถิติในรูปแบบ Format Excel

- ❖ ภาค 1 ข้อมูลทั่วไปของสถานประกอบการ
 - ❖ ตอนที่ 1 จำแนกตามอำเภอ
 - ❖ ตอนที่ 2 จำแนกตามขนาดของสถานประกอบการ
 - ❖ ตอนที่ 3 จำแนกตามประเภทอุตสาหกรรม
- ❖ ภาค 2 ข้อมูลการดำเนินงานกิจการของสถานประกอบการ
 - ❖ ตอนที่ 1 จำแนกตามขนาดของสถานประกอบการ
 - ❖ ตอนที่ 2 จำแนกตามประเภทอุตสาหกรรม

หน่วยงานที่เผยแพร่	สำนักงานสถิติแห่งชาติ ถนนหลานหลวง เขตป้อมปราบศัตรูพ่าย กทม. 10100 โทรศัพท์ 0 2281 0333 ต่อ 1413 โทรสาร 0 2281 6438 ไปรษณีย์อิเล็กทรอนิกส์ : binfobup@nso.go.th
หรือ	สำนักงานสถิติจังหวัดกำแพงเพชร ศาลากลางจังหวัด ชั้น 3 อำเภอเมือง จังหวัดกำแพงเพชร 62000 โทรศัพท์ 0 5570 5009 โทรสาร 0 5570 5010 ไปรษณีย์อิเล็กทรอนิกส์: Kpphet@nso.go.th
Distributed by	Statistical Forecasting Bureau, National Statistical Office, Larn Luang Rd., Bangkok 10100, THAILAND Tel. : + 66 2281 0333 ext. 1413 Fax : + 66 2281 6438 E-mail : binfopub@nso.go.th
Or	Kamphaengphet Provincial Stistical Office Kamphaengphet Provincial Hall, Administrative Centra. Maung Kamphaengphet 62000, THAILAND Tel. : + 66 5570 5009 Fax : + 66 5570 5010 E-mail : Kpphet@nso.go.th
ปีที่จัดพิมพ์	2552
Published	2009
ISBN	978-974-11-3017-7

คำนำ

ข้อมูลสถิติอุตสาหกรรมการผลิต เป็นข้อมูลที่มีความสำคัญสำหรับการกำหนดนโยบายและวางแผนพัฒนาด้านเศรษฐกิจ และอุตสาหกรรมทั้งในระดับประเทศและระดับจังหวัด สำนักงานสถิติแห่งชาติ ซึ่งเป็นหน่วยงานที่รับผิดชอบในการจัดเก็บข้อมูลทั้งทางด้านเศรษฐกิจและสังคมของประเทศ จำเป็นจะต้องจัดหาข้อมูลสถิติที่เกี่ยวข้อง เพื่อให้ประเทศมีข้อมูลสถิติพื้นฐานที่สำคัญ และเพื่อให้สอดคล้องกับข้อเสนอแนะขององค์การสหประชาชาติที่เสนอแนะให้จัดทำสำมะโนทุก 10 ปี จึงกำหนดให้มีการจัดทำสำมะโนอุตสาหกรรมขึ้น ซึ่งเป็นการจัดทำครั้งที่ 3 ของประเทศไทย เพื่อให้ทุกภาคสามารถนำข้อมูลไปใช้ประโยชน์ กล่าวคือภาครัฐใช้ในการวางแผน กำหนดนโยบาย และทิศทางการพัฒนาเศรษฐกิจด้านอุตสาหกรรมการผลิต ทั้งในระดับประเทศและระดับท้องถิ่น การจัดทำแผนส่งเสริมวิสาหกิจขนาดกลางและขนาดย่อม (SMEs) ใช้ในการจัดทำบัญชีประชาชาติ ใช้ประกอบการพิจารณาจัดโครงสร้างพื้นฐาน เพื่อสนับสนุนและส่งเสริมอุตสาหกรรมผลิตของประเทศได้อย่างมีประสิทธิภาพ สำหรับภาคเอกชนใช้เป็นเครื่องมือสำหรับผู้ประกอบการในการวางแผนธุรกิจ การตัดสินใจลงทุนขยายกิจการขยายสาขา การพิจารณาเปรียบเทียบกับกิจการอื่น ๆ การบริหารและควบคุมการดำเนินงานด้านต่าง ๆ ให้มีประสิทธิภาพยิ่งขึ้น และสุดท้ายภาคประชาชนใช้ในการพิจารณาประกอบการตัดสินใจเข้ามาลงทุน การศึกษาวิเคราะห์เชิงลึกเกี่ยวกับอุตสาหกรรมผลิตที่อยู่ในความสนใจ และเรื่องที่เกี่ยวข้อง

ในการจัดทำสำมะโนอุตสาหกรรมครั้งนี้ ได้ดำเนินการเก็บรวบรวมข้อมูลเป็น 2 ขั้นตอนคือ ขั้นตอนการเก็บรวบรวมข้อมูลพื้นฐานของสถานประกอบการทุกประเภท และขั้นตอนการเก็บรวบรวมข้อมูลรายละเอียด ซึ่งจะเก็บรวบรวมรายละเอียดเฉพาะการประกอบอุตสาหกรรมผลิต

รายงานฉบับนี้ เป็นรายงานผลการเก็บรวบรวมข้อมูลรายละเอียดเกี่ยวกับการประกอบกิจการของสถานประกอบการ ซึ่งดำเนินการเก็บรวบรวมข้อมูลระหว่างเดือนกรกฎาคม – กันยายน 2550 ข้อมูลที่นำเสนอเป็นข้อมูลของสถานประกอบการที่มีคนทำงานตั้งแต่ 1 คนขึ้นไป ที่ประกอบอุตสาหกรรมผลิตที่ตั้งอยู่ในเขตเทศบาล และนอกเขตเทศบาลของจังหวัดกำแพงเพชร

สำนักงานสถิติแห่งชาติ ขอขอบคุณผู้ประกอบการและผู้เกี่ยวข้องทุกฝ่ายที่ได้ให้ความร่วมมือในการให้ข้อมูล ซึ่งเป็นผลให้การปฏิบัติงานครั้งนี้สำเร็จลุล่วงไปด้วยดี

บทสรุปสำหรับผู้บริหาร

ปัจจุบัน โครงสร้างการผลิตของประเทศไทย ได้เปลี่ยนแปลงจากระบบเศรษฐกิจแบบเกษตรกรรม มาเป็นระบบเศรษฐกิจแบบอุตสาหกรรมมากขึ้น นอกจากนี้จะมีอุตสาหกรรมใหม่ๆ เกิดขึ้นจำนวนมาก แล้ว ลักษณะการประกอบอุตสาหกรรมขนาดเล็กและอุตสาหกรรมในครัวเรือนก็มีบทบาทต่อการเจริญเติบโตทางเศรษฐกิจโดยรวมของประเทศมากขึ้น สำนักงานสถิติแห่งชาติ ในฐานะเป็นหน่วยงานที่รับผิดชอบในการเก็บรวบรวมข้อมูล ทั้งทางด้านเศรษฐกิจและสังคมของประเทศ จึงกำหนดให้มีการจัดทำสำมะโนอุตสาหกรรม พ.ศ. 2550 ขึ้น ซึ่งนับเป็นครั้งที่ 3 ของประเทศไทย โดยครั้งแรกจัดทำในปี พ.ศ. 2507 และครั้งที่สองในปี พ.ศ. 2540

ในการจัดทำสำมะโนอุตสาหกรรมครั้งนี้ ได้ดำเนินการเก็บรวบรวมข้อมูลเป็น 2 ขั้นตอน คือ ขั้นการเก็บรวบรวมข้อมูลพื้นฐานของสถานประกอบการทุกประเภท และขั้นการเก็บรวบรวมข้อมูลรายละเอียด ซึ่งจะเก็บรวบรวมรายละเอียด เฉพาะการประกอบอุตสาหกรรมการผลิต

สำหรับรายงานผลสำมะโนอุตสาหกรรม พ.ศ. 2550 ฉบับนี้เป็นผลการเก็บรวบรวมข้อมูล รายละเอียดเกี่ยวกับการประกอบกิจการของสถานประกอบการในปี 2549 ซึ่งดำเนินการเก็บรวบรวมข้อมูลระหว่างเดือนกรกฎาคม - กันยายน พ.ศ. 2550 ข้อมูลที่น่าเสนอเป็นข้อมูลของสถานประกอบการที่มีคนทำงานตั้งแต่ 1 คนขึ้นไป ที่ประกอบอุตสาหกรรมการผลิตที่ตั้งอยู่ในเขตเทศบาลและนอกเขตเทศบาลของจังหวัดกำแพงเพชร ซึ่งสรุปได้ดังนี้

1. จำนวนสถานประกอบการ

พบว่า มีจำนวนสถานประกอบการทั้งสิ้น 3,524 สถานประกอบการ หากพิจารณาเป็นรายอำเภอ เรียงลำดับจากมากไปหาน้อยได้แก่ อำเภอเมืองกำแพงเพชร มีจำนวน 1,059 สถานประกอบการ คิดเป็นร้อยละ 30.0 อำเภอขาณุวรลักษบุรีมีจำนวน 524 สถานประกอบการ คิดเป็นร้อยละ 14.9 อำเภอลองลานมีจำนวน 448 สถานประกอบการ คิดเป็นร้อยละ 12.7 อำเภอไทรงามมีจำนวน 339 สถานประกอบการ คิดเป็นร้อยละ 9.6 อำเภอพรานกระต่ายมีจำนวน 337 สถานประกอบการ คิดเป็นร้อยละ 9.6 อำเภอลองขลุงมีจำนวน 317 สถานประกอบการ คิดเป็นร้อยละ 9.0 กิ่ง อ. โกสัมพีนคร มีจำนวน 162 สถานประกอบการ คิดเป็นร้อยละ 4.6 อำเภอลานกระบือ มีจำนวน 161 สถานประกอบการ คิดเป็นร้อยละ 4.6 อำเภอปางศิลาทอง มีจำนวน 88 สถานประกอบการ คิดเป็นร้อยละ 2.5 อำเภอทรายทองวัฒนา มีจำนวน 61 สถานประกอบการ คิดเป็นร้อยละ 1.7 กิ่ง อ. บึงสามัคคี มีจำนวน 28 สถานประกอบการ คิดเป็นร้อยละ 0.8

แผนภูมิ ก ร้อยละของสถานประกอบการอุตสาหกรรม การผลิต จำแนกตามหมวดอุตสาหกรรม

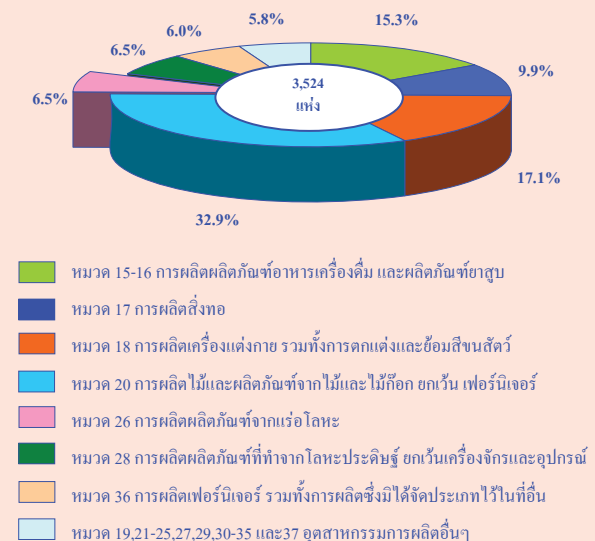

2. ขนาดของสถานประกอบการ

ในด้านขนาดของสถานประกอบการ ซึ่งวัดด้วยจำนวนคนทำงาน แสดงให้เห็นว่าในจังหวัดกำแพงเพชร สถานประกอบการขนาดเล็ก ที่มีคนทำงานตั้งแต่ 1-15 คน มีจำนวนมากที่สุดคือ 3,444 สถานประกอบการ หรือประมาณร้อยละ 97.7 รองลงมาเป็นสถานประกอบการขนาดใหญ่ที่มีคนทำงานตั้งแต่ 16-25 คน มีจำนวน 33 สถานประกอบการ หรือประมาณร้อยละ 0.9 คนทำงานตั้งแต่ 31-50 คน มีจำนวน 16 สถานประกอบการ หรือประมาณร้อยละ 0.5 สถานประกอบการที่มีคนทำงาน 26-30 คน มีจำนวน 14 สถานประกอบการ และสถานประกอบการที่มีขนาดคนทำงาน 51-200 คน มีจำนวน 13 สถานประกอบการ ร้อยละ 0.4 เช่นกัน และสถานประกอบการที่มีคนทำงานมากกว่า 200 คน มีจำนวน 4 สถานประกอบการ หรือร้อยละ 0.1

แผนภูมิ ข จำนวนสถานประกอบการอุตสาหกรรมผลิต จำแนกตามขนาดของสถานประกอบการ (จำนวนคนทำงาน)

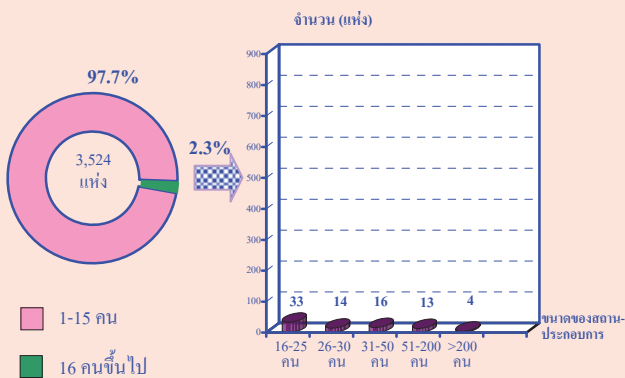

3. รูปแบบการจัดตั้งตามกฎหมาย

รูปแบบการจัดตั้งทางกฎหมาย ของสถานประกอบการธุรกิจ ในจังหวัดกำแพงเพชร พบว่า มีรูปแบบการจัดตั้งแบบส่วนบุคคลมากที่สุด มีจำนวน 3,398 สถานประกอบการ ประมาณร้อยละ 96.5

รองลงมาเป็นรูปแบบการจัดตั้งแบบอื่นๆ มีจำนวน 75 สถานประกอบการ ประมาณร้อยละ 2.1 รูปแบบการจัดตั้งห้างหุ้นส่วนจำกัด ห้างหุ้นส่วนสามัญนิติบุคคล มีจำนวน 29 สถานประกอบการ หรือประมาณร้อยละ 0.8 และการจัดตั้งบริษัทจำกัด บริษัทจำกัด (มหาชน) มีจำนวน 20 แห่ง หรือประมาณร้อยละ 0.6 สำหรับการการจัดตั้งในรูปแบบส่วนราชการ รัฐวิสาหกิจ และสหกรณ์ มีจำนวน 2 สถานประกอบการ หรือประมาณร้อยละ 0.0

แผนภูมิ ค ร้อยละของสถานประกอบการอุตสาหกรรมผลิต จำแนกตามรูปแบบการจัดตั้งตามกฎหมาย

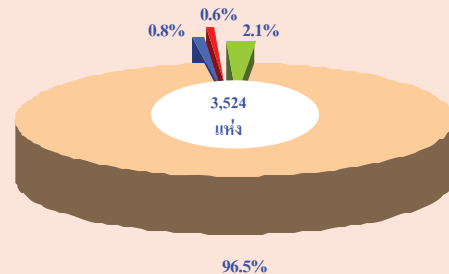

4. รูปแบบการจัดตั้งทางเศรษฐกิจ

รูปแบบการจัดตั้งทางเศรษฐกิจ ของสถานประกอบการธุรกิจ ในจังหวัดกำแพงเพชร พบว่าส่วนใหญ่เป็นสำนักงานแห่งเดียวสูงถึง 3,505 สถานประกอบการ หรือประมาณร้อยละ 99.4 รองลงมาเป็นสำนักงานสาขา มีจำนวน 13 สถานประกอบการ หรือประมาณร้อยละ 0.4 และที่เหลือมีรูปแบบการจัดตั้งทางเศรษฐกิจเป็นสำนักงานใหญ่ มีจำนวน 6 แห่ง ร้อยละประมาณ 0.2

แผนภูมิ ง ร้อยละของสถานประกอบการอุตสาหกรรมการผลิต

จำแนกตามรูปแบบการจัดตั้งทางเศรษฐกิจ

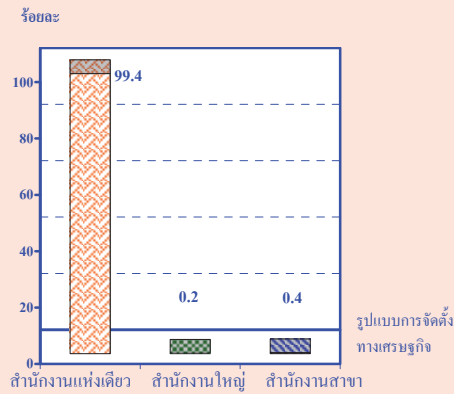

5. ระยะเวลาในการดำเนินการ

ระยะเวลาในการดำเนินการ ของสถานประกอบการธุรกิจในจังหวัดกำแพงเพชร พบว่า ส่วนใหญ่มีระยะเวลาในการดำเนินการ 10-19 ปี มีจำนวน 1,222 สถานประกอบการ หรือประมาณร้อยละ 34.7 รองลงมามีระยะเวลาในการดำเนินการน้อยกว่า 5 ปี มีจำนวน 955 สถานประกอบการ หรือประมาณร้อยละ 27.1 และระยะเวลาดำเนินกิจการ 5-9 ปี มีจำนวน 809 สถานประกอบการ หรือประมาณร้อยละ 23.0 และระยะเวลาดำเนินกิจการ 20-29 ปี มีจำนวน 383 สถานประกอบการ ร้อยละ 10.8 ส่วนระยะเวลาดำเนินการตั้งแต่ 30 ปีขึ้นไป มีจำนวน 155 สถานประกอบการ หรือคิดเป็นร้อยละ 4.4

แผนภูมิ จ ร้อยละของสถานประกอบการอุตสาหกรรมการผลิต

จำแนกตามระยะเวลาในการดำเนินการ

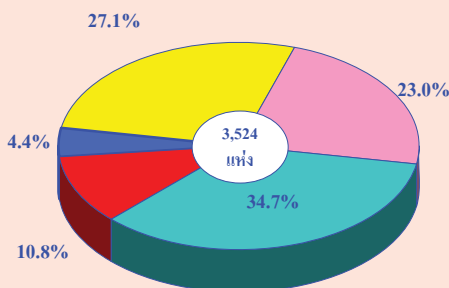

6. ทุนจดทะเบียน

ด้านทุนจดทะเบียนของสถานประกอบการ ไม่มีทุนจดทะเบียน จำนวน 3,487 สถานประกอบการ หรือประมาณร้อยละ 98.95 ที่เหลือ 37 สถานประกอบการ หรือประมาณร้อยละ 1.05 มีทุนจดทะเบียน โดยแบ่งออกเป็นที่มีคนทำงานที่ปฏิบัติงานอยู่ในสถานประกอบการขนาดเล็ก (คนทำงาน 1-15 คน) มีทุนจดทะเบียนมากที่สุด จำนวน 10 สถานประกอบการ หรือประมาณร้อยละ 27.0 รองลงมาคนทำงานที่ปฏิบัติงานอยู่ในสถานประกอบการที่มี (คนทำงาน 51-200 คน) จำนวน 9 สถานประกอบการ หรือประมาณร้อยละ 24.3 และคนทำงานที่ปฏิบัติงานอยู่ในสถานประกอบการที่มี (คนทำงาน 31-50 คน) จำนวน 8 สถานประกอบการ หรือประมาณร้อยละ 21.6 นอกจากนั้นเป็นคนทำงานที่ปฏิบัติงานอยู่ในสถานประกอบการที่มี (คนทำงาน 16-25 คน, 26-30 คน และมากกว่า 200 คน) จำนวนรวมกัน 10 สถานประกอบการ หรือประมาณร้อยละ 27.0

ด้านอุตสาหกรรมการผลิตในส่วนของทุนจดทะเบียนการผลิตผลิตภัณฑ์อาหารและเครื่องดื่ม จำนวน 18 แห่ง หรือประมาณร้อยละ 48.6 รองลงมาการผลิตผลิตภัณฑ์จากแร่โลหะ จำนวน 10 แห่ง หรือประมาณร้อยละ 27.0 นอกจากนั้นเป็นการผลิตในด้านอื่นๆ จำนวน 9 แห่ง หรือประมาณร้อยละ 24.3

**แผนภูมิ ร้อยละของสถานประกอบการอุตสาหกรรมการผลิต
จำแนกตามทุนจดทะเบียน**

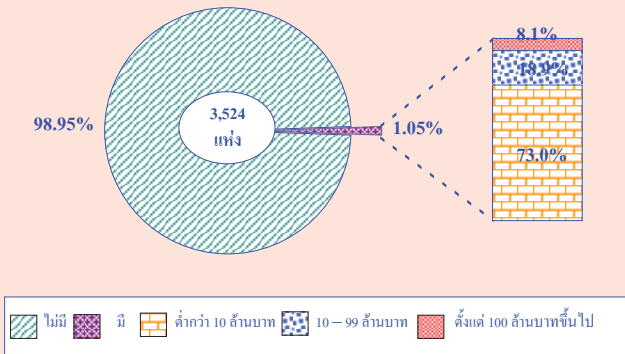

7. จำนวนคนทำงาน และลูกจ้าง

7.1 จำนวนคนทำงาน

จากผลการสำมะโนอุตสาหกรรม (กลุ่มตัวอย่าง) จังหวัดกำแพงเพชร มีจำนวนคนทำงานในสถานประกอบการธุรกิจ ทั้งสิ้นจำนวน 11,415 คน ส่วนใหญ่เป็นคนทำงานที่ปฏิบัติงานอยู่ในสถานประกอบการขนาดเล็ก (คนทำงาน 1-15 คน) จำนวน 6,800 คน หรือประมาณร้อยละ 59.6 รองลงมาเป็นคนทำงานที่ปฏิบัติงานอยู่ในสถานประกอบการขนาดใหญ่ (คนทำงานมากกว่า 200 คนขึ้นไป) จำนวน 1,687 คน หรือประมาณร้อยละ 14.8 และเป็นคนทำงานที่ปฏิบัติงานอยู่ในสถานประกอบการที่มี (คนทำงาน 51-200 คน) จำนวน 1,234 หรือประมาณร้อยละ 10.8 นอกจากนี้เป็นคนทำงานที่มี (คนทำงาน 16-25 คน, คนทำงาน 26-30 คน และคนทำงาน 31-50 คน) จำนวนทั้งสิ้น 1,694 คน หรือประมาณร้อยละ 14.8

สำหรับคนทำงานที่ปฏิบัติงานในหมวดอุตสาหกรรมการผลิตนั้น พบว่าส่วนใหญ่ปฏิบัติงานอยู่ในการผลิตผลิตภัณฑ์อาหารและเครื่องดื่ม จำนวน 3,835 คน หรือประมาณร้อยละ 33.6 รองลงมาปฏิบัติงานอยู่ในการผลิตไม้และผลิตภัณฑ์จากไม้ และไม้ก๊อก ยกเว้น เฟอร์นิเจอร์ รวมทั้งการ

ผลิตสิ่งของที่ทำจากฟางและวัสดุจากสานอื่นๆ จำนวน 1,725 คน หรือประมาณร้อยละ 15.1 และปฏิบัติงานอยู่ในการผลิตผลิตภัณฑ์จากแร่โลหะ จำนวน 1,708 คน หรือประมาณร้อยละ 15.0 นอกจากนั้นปฏิบัติงานในการผลิตอื่น ๆ จำนวน 4,147 คน หรือประมาณร้อยละ 36.3

7.2 จำนวนลูกจ้าง

ด้านการจ้างงาน ของสถานประกอบการธุรกิจ พบว่า มีจำนวนลูกจ้างซึ่งปฏิบัติงานอยู่ในสถานประกอบการทั้งสิ้น จำนวน 5,112 คน โดยส่วนใหญ่จำนวน 1,483 คน หรือประมาณ 29.0 เป็นลูกจ้างในสถานประกอบการขนาดเล็ก(คนทำงาน 1-15 คน) รองลงมาเป็นลูกจ้างจำนวน 1,387 คน หรือประมาณร้อยละ 27.1 ปฏิบัติงานอยู่ในสถานประกอบการขนาดใหญ่ (คนทำงานมากกว่า 200 คน) และเป็นลูกจ้างจำนวน 1,210 คน หรือประมาณร้อยละ 23.7 ปฏิบัติงานอยู่ในสถานประกอบการที่มี (คนทำงาน 51-200 คน) นอกจากนั้นเป็นลูกจ้างจำนวน 1,032 หรือประมาณร้อยละ 20.2 ปฏิบัติงานอยู่ในสถานประกอบการที่มี (คนทำงาน 16-25 คน,คนทำงาน 26-30 คน และคนทำงาน 31-50 คน)

สำหรับการจ้างลูกจ้างในหมวดอุตสาหกรรมการผลิตนั้น พบว่ามีลูกจ้างปฏิบัติงานอยู่ในการผลิตผลิตภัณฑ์อาหารและเครื่องดื่ม จำนวน 2,522 คน หรือประมาณร้อยละ 49.3 รองลงมามีลูกจ้างปฏิบัติงานอยู่ในการผลิตผลิตภัณฑ์จากแร่โลหะ จำนวน 1,270 คน หรือประมาณร้อยละ 24.9 และมีลูกจ้างปฏิบัติงานอยู่ในการผลิตเฟอร์นิเจอร์ รวมทั้งการผลิตซึ่งมิได้จัดประเภทไว้ในที่อื่น จำนวน 344 คน หรือประมาณร้อยละ 6.7 นอกจากนั้นมีลูกจ้างปฏิบัติงานอยู่ในการผลิตอื่น ๆ จำนวน 976 คน หรือประมาณร้อยละ 19.1

**แผนภูมิ ข จำนวนคนทำงานและลูกจ้าง ของสถานประกอบการ
อุตสาหกรรมการผลิต จำแนกตามหมวดอุตสาหกรรม**

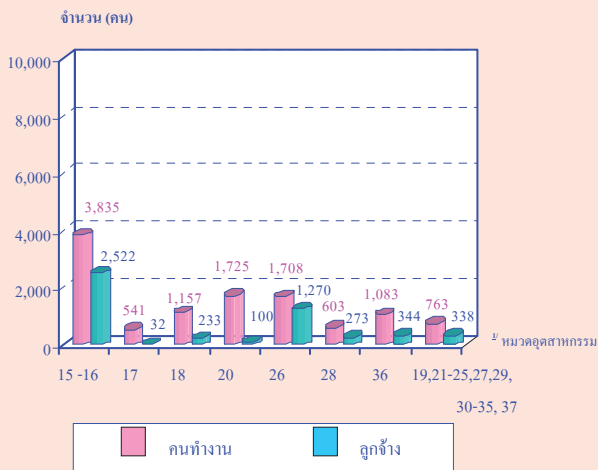

หมายเหตุ : คนทำงาน หมายถึง เจ้าของกิจการทั้งหุ้นส่วน คนทำงานโดยไม่ได้รับค่าจ้าง เงินเดือน และลูกจ้าง

8. ค่าตอบแทนแรงงาน

ด้านค่าตอบแทนแรงงานของสถานประกอบการธุรกิจในจังหวัดกำแพงเพชร พบว่า คนทำงานที่ปฏิบัติงานอยู่ในสถานประกอบการขนาดใหญ่ (คนทำงานมากกว่า 200 คน) มีค่าตอบแทน 195,689,400 บาท รองลงมาคนทำงานที่ปฏิบัติงานอยู่ในสถานประกอบการที่มี (คนทำงาน 51-200 คน) มีค่าตอบแทน 79,871,400 บาท และคนทำงานที่ปฏิบัติงานอยู่ในสถานประกอบการขนาดเล็ก (คนทำงาน 1 – 15 คน) มีค่าตอบแทน 66,636,900 บาท นอกจากนี้คนทำงานที่ปฏิบัติงานอยู่ในสถานประกอบการที่มี (คนทำงาน 16 – 25 คน , คนทำงาน 26 – 30 คน และคนทำงาน 31 – 50 คน) มีค่าตอบแทน 50,157,700 บาท

สำหรับค่าตอบแทนในหมวดอุตสาหกรรมการผลิตนั้น ส่วนใหญ่พบว่าเป็นการผลิตผลิตภัณฑ์อาหารและเครื่องดื่มที่มีค่าตอบแทนสูง 286,185,300 บาท รองลงมาเป็นการผลิตผลิตภัณฑ์จากแร่โลหะ มีค่าตอบแทน 54,218,000 บาท และเป็นการผลิตผลิตภัณฑ์ที่ทำจากโลหะประดิษฐ์ ยกเว้นเครื่องจักรและอุปกรณ์ มีค่าตอบแทน 14,759,400 บาท

แผนภูมิ ข ค่าตอบแทนแรงงาน จำแนกตามหมวดอุตสาหกรรม

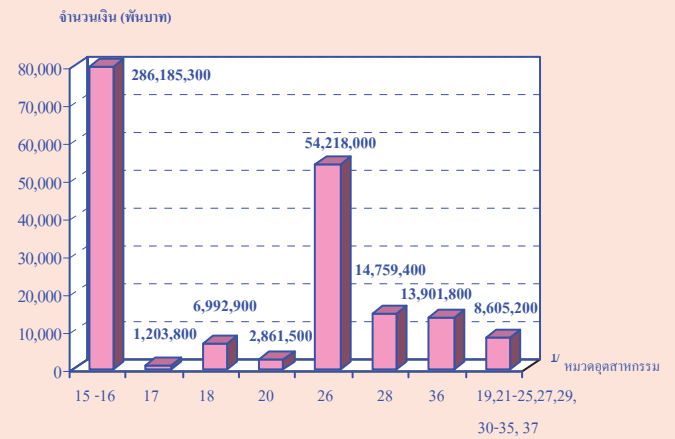

**9. มูลค่าการผลิต ค่าใช้จ่ายขั้นกลางและมูลค่าเพิ่ม
มูลค่าการผลิตและมูลค่าเพิ่ม**

ในด้านของมูลค่าการผลิตนั้น พบว่า คนทำงานที่ปฏิบัติงานอยู่ในสถานประกอบการขนาดใหญ่ (คนทำงานมากกว่า 200 คน) มีมูลค่าการผลิตเป็น 22,928,905,100 บาท รองลงมาคนทำงานที่ปฏิบัติงานอยู่ในสถานประกอบการที่มี (คนทำงาน 51- 200 คน) เป็น 2,897,670,200 บาท และคนทำงานที่ปฏิบัติงานอยู่ในสถานประกอบการที่มี (คนทำงาน 31 – 50 คน) เป็น 840,397,100 บาท นอกจากนี้ เป็นคนทำงานที่ปฏิบัติงานอยู่ในสถานประกอบการที่มี (คนทำงาน 1 – 15 คน, คนทำงาน 16 – 25 คน และคนทำงาน 26 – 30 คน) เป็น 1,367,913,700 บาท

ส่วนหมวดอุตสาหกรรมการผลิตนั้น พบว่า มีมูลค่าการผลิตในส่วนการผลิตผลิตภัณฑ์อาหารและเครื่องดื่มสูงถึง 27,238,708,500 บาท รองลงมาเป็นการผลิตผลิตภัณฑ์จากแร่โลหะ 361,441,000 บาท และการผลิตผลิตภัณฑ์ที่ทำจากโลหะประดิษฐ์ ยกเว้นเครื่องจักรและอุปกรณ์ 102,649,800 บาท นอกจากนี้เป็นการผลิตในส่วนอื่น ๆ 278,432,900 บาท

ด้านค่าใช้จ่ายชั้นกลางคนทำงานที่ปฏิบัติงานอยู่ในสถานประกอบการขนาดใหญ่ที่มี (คนทำงานมากกว่า 200 คน) มีค่าใช้จ่ายชั้นกลางสูงถึง 20,693,910,000 บาท รองลงมาคนทำงานที่ปฏิบัติงานอยู่ในสถานประกอบการที่มี (คนทำงาน 51-200 คน) มีค่าใช้จ่ายชั้นกลาง 2,533,707,400 บาท และคนทำงานที่ปฏิบัติงานอยู่ในสถานประกอบการที่มี (คนทำงาน 31 -50 คน) มีค่าใช้จ่ายชั้นกลาง 757,611,800 บาท นอกจากนั้นเป็นคนที่ปฏิบัติงานอยู่ในสถานประกอบการที่มี (คนทำงาน 1 – 15 คน, คนทำงาน 16-25 คน และคนทำงาน 26 -30 คน) มีค่าใช้จ่ายชั้นกลาง 942,240,900 บาท

ค่าใช้จ่ายชั้นกลางในส่วนอุตสาหกรรมการผลิต พบว่า การผลิตผลิตภัณฑ์อาหารและเครื่องดื่มนั้นมีค่าใช้จ่ายชั้นกลางสูงถึง 24,453,464,000 บาท รองลงมาการผลิตผลิตภัณฑ์แร่โลหะ มีค่าใช้จ่ายชั้นกลาง 231,763,000 บาท และการผลิตผลิตภัณฑ์ที่ทำจากโลหะประดิษฐ์ ยกเว้นเครื่องจักรและอุปกรณ์ มีค่าใช้จ่ายชั้นกลาง 56,484,000 บาท นอกจากนั้นเป็นการผลิตในด้านอื่น ๆ มีค่าใช้จ่ายชั้นกลาง 142,704,100 บาท

ในด้านของมูลค่าเพิ่ม พบว่า คนทำงานที่ปฏิบัติงานอยู่ในสถานประกอบการขนาดใหญ่ (มากกว่า 200 คน) มีมูลค่าเพิ่มสูงถึง 2,234,995,100 บาท รองลงมาคนทำงานที่ปฏิบัติงานอยู่ในสถานประกอบการขนาดเล็ก (คนทำงาน 51 – 200 คน) มีมูลค่าเพิ่ม 363,962,800 บาท และคนทำงานที่ปฏิบัติงานอยู่ในสถานประกอบการที่มี (คนทำงาน 1 – 15 คน) มีมูลค่าเพิ่ม 271,875,300 บาท นอกจากนั้นเป็นคนที่ปฏิบัติงานอยู่ในสถานประกอบการที่มี (คนทำงาน 16-25 คน, คนทำงาน 26-30 คน และ

คนทำงาน 31-50 คน) เป็น 236,582,700 บาท

ส่วนในหมวดอุตสาหกรรมการผลิต พบว่ามีมูลค่าเพิ่มในด้านการผลิตผลิตภัณฑ์อาหารและเครื่องดื่มสูงถึง 2,785,244,600 บาท รองลงมาการผลิตผลิตภัณฑ์จากแร่โลหะ มีมูลค่าเพิ่ม 129,678,000 บาท และการผลิตผลิตภัณฑ์ที่ทำจากโลหะประดิษฐ์ ยกเว้นเครื่องจักรและอุปกรณ์ มีมูลค่าเพิ่ม 46,165,800 บาท นอกจากนั้นเป็นการผลิตในด้านอื่น ๆ มีมูลค่าเพิ่ม 135,758,700 บาท

แผนภูมิ ๓ มูลค่าผลผลิต ค่าใช้จ่ายชั้นกลางและมูลค่าเพิ่มของสถานประกอบการอุตสาหกรรมการผลิต จำแนกตามหมวดอุตสาหกรรม

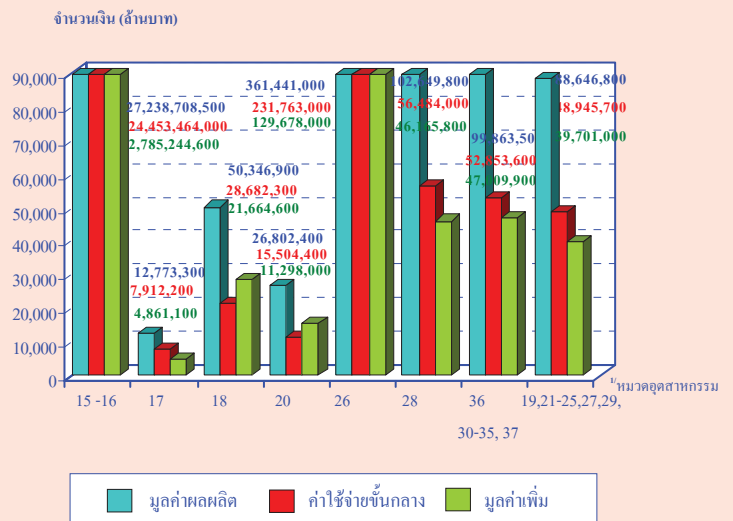

หมายเหตุ : * หมวดอุตสาหกรรม

หมวด 15-16 การผลิตผลิตภัณฑ์อาหารเครื่องดื่ม และผลิตภัณฑ์ยาสูบ

หมวด 17 การผลิตสิ่งทอ

หมวด 18 การผลิตเครื่องแต่งกาย รวมทั้งการตกแต่งและซ่อมสิ่งกันสัตว์

หมวด 20 การผลิตไม้และผลิตภัณฑ์จากไม้และไม้ก๊อก ยกเว้น เฟอร์นิเจอร์

หมวด 26 การผลิตผลิตภัณฑ์จากแร่โลหะ

หมวด 28 การผลิตผลิตภัณฑ์ที่ทำจากโลหะประดิษฐ์ ยกเว้นเครื่องจักรและอุปกรณ์

หมวด 36 การผลิตเฟอร์นิเจอร์ รวมทั้งการผลิตซึ่งมิได้จัดประเภทไว้ในที่อื่น

หมวด 19,21-25,27,29,30-35 และ 37 อุตสาหกรรมการผลิตอื่น ๆ

สารบัญตาราง

- | | |
|---------|--|
| ตาราง ก | จำนวนและร้อยละของสถานประกอบการอุตสาหกรรมการผลิต จำแนกตามอำเภอ |
| ตาราง ข | จำนวนและร้อยละของสถานประกอบการอุตสาหกรรมการผลิต จำแนกตามลักษณะของสถานประกอบการ |
| ตาราง ค | จำนวนและร้อยละของสถานประกอบการอุตสาหกรรมการผลิต จำแนกตามหมวดอุตสาหกรรม |
| ตาราง ง | จำนวนและร้อยละของพนักงาน ลูกจ้าง และค่าตอบแทนแรงงาน จำแนกตามขนาดของสถานประกอบการ และหมวดอุตสาหกรรม |
| ตาราง จ | มูลค่าผลผลิต และมูลค่าเพิ่มของสถานประกอบการอุตสาหกรรมการผลิต จำแนกตามขนาดของสถานประกอบการ และหมวดอุตสาหกรรม |
| ตาราง ฉ | มูลค่าผลผลิต และมูลค่าเพิ่มเฉลี่ยต่อสถานประกอบการ และต่อพนักงาน จำแนกตามขนาดของสถานประกอบการ และหมวดอุตสาหกรรม |

บทที่ 1

บทนำ

1.1 ความเป็นมา

สำนักงานสถิติแห่งชาติได้จัดทำสำมะโนอุตสาหกรรมขึ้นเป็นครั้งแรกในปี 2507 และครั้งที่ 2 ในปี 2540 โดยมีวัตถุประสงค์เพื่อเก็บรวบรวมข้อมูลเกี่ยวกับจำนวนและลักษณะที่สำคัญของสถานประกอบการอุตสาหกรรมการผลิตทุกขนาดทั่วประเทศเพื่อใช้ประกอบในการกำหนดนโยบายและวางแผนพัฒนาการลงทุนและปรับปรุงกิจการอุตสาหกรรมการผลิตทั้งในภาครัฐและเอกชน

ในปัจจุบันโครงสร้างการผลิตของประเทศได้เปลี่ยนแปลงจากระบบเศรษฐกิจแบบเกษตรกรรมมาเป็นระบบเศรษฐกิจแบบอุตสาหกรรมมากขึ้น นอกจากนี้จะมีอุตสาหกรรมใหม่ ๆ เกิดขึ้นจำนวนมากแล้ว ลักษณะการประกอบอุตสาหกรรมขนาดเล็กและอุตสาหกรรมในครัวเรือนก็มีบทบาทต่อการเจริญเติบโตทางเศรษฐกิจโดยรวมของประเทศมากขึ้น ข้อมูลโครงสร้างพื้นฐานเกี่ยวกับการประกอบอุตสาหกรรมการผลิต จึงมีความสำคัญสำหรับการกำหนดนโยบายและวางแผนพัฒนา ด้านเศรษฐกิจและอุตสาหกรรม ทั้งในระดับประเทศและระดับจังหวัดทำให้ความต้องการใช้ข้อมูลดังกล่าวเพิ่มมากขึ้น ทั้งในภาครัฐบาลและเอกชน สำนักงานสถิติแห่งชาติ ซึ่งเป็นหน่วยงานที่รับผิดชอบในการจัดเก็บข้อมูลทั้งทางด้านเศรษฐกิจและสังคมของประเทศ

จำเป็นจะต้องจัดหาข้อมูลสถิติที่เกี่ยวข้องในเรื่องนี้ เพื่อให้สอดคล้องกับข้อเสนอแนะขององค์การสหประชาชาติ ที่เสนอแนะให้จัดทำสำมะโนทุก 10 ปี สำนักงานสถิติแห่งชาติ จึงกำหนดให้มีการจัดทำสำมะโนอุตสาหกรรม พ.ศ. 2550 ขึ้น ซึ่งเป็นการจัดทำสำมะโนอุตสาหกรรม ครั้งที่ 3 ของประเทศไทย โดยกำหนดแผนเน้นการเก็บรวบรวมข้อมูลเป็น 2 ขั้นตอน คือ ขั้นการเก็บรวบรวมข้อมูลพื้นฐานของสถานประกอบการทุกประเภท และขั้นการเก็บรวบรวมข้อมูลรายละเอียด ซึ่งจะเก็บรวบรวมรายละเอียดเฉพาะการประกอบอุตสาหกรรมการผลิต

1.2 วัตถุประสงค์

1.2.1 เพื่อเก็บรวบรวมข้อมูลที่สำคัญทางด้านอุตสาหกรรมการผลิต เช่น จำนวนสถานประกอบการประเภทอุตสาหกรรม จำนวนคนทำงาน ลูกจ้าง ค่าตอบแทนแรงงาน มูลค่าซื้อวัตถุดิบและวัสดุประกอบในการผลิตและค่าใช้จ่ายในการดำเนินงานของสถานประกอบการ มูลค่าขายผลผลิต และรายรับของสถานประกอบการ ผลิตภัณฑ์และวัตถุดิบคงเหลือรวมทั้งมูลค่าสินทรัพย์ถาวรของสถานประกอบการเป็นต้น ข้อมูลเหล่านี้จะเป็นประโยชน์สำหรับภาครัฐใช้พิจารณาประกอบการกำหนดนโยบายเพื่อพัฒนาและส่งเสริมการลงทุนในภาคอุตสาหกรรมผลิตของประเทศ

1.2.2 เพื่อใช้ในการจัดทำบัญชีประชาชาติ และสร้างตารางปัจจัยการผลิตและผลผลิตของประเทศ

1.3 ขอบข่ายและคุ่มรวม

ขอบข่ายในการเก็บรวบรวมข้อมูล
ได้แก่ สถานประกอบการที่ดำเนินกิจกรรมเกี่ยวกับการผลิต ตามการจัดประเภทอุตสาหกรรมตามกิจกรรมทางเศรษฐกิจทุกประเภทตามมาตรฐานสากล (International Standard Industrial Classification of all Economic Activities : ISIC Rev.3.0)

คุ่มรวม สถานประกอบการอุตสาหกรรมการผลิตที่มีคนทำงานตั้งแต่ 1 คนขึ้นไปที่ตั้งอยู่ในเขตเทศบาล และนอกเขตเทศบาลของจังหวัดกำแพงเพชร

1.4 คาบเวลาอ้างอิง

ข้อมูลเกี่ยวกับจำนวนและลักษณะต่าง ๆ ของสถานประกอบการที่เก็บรวบรวมเป็นข้อมูลของสถานประกอบการที่ดำเนินกิจการในรอบ 12 เดือน (การดำเนินกิจการระหว่าง 1 มกราคม ถึง 31 ธันวาคม 2549)

1.5 รายการข้อมูลที่เกี่ยวข้อง

1.5.1 ข้อมูลทั่วไปของสถานประกอบการ ได้แก่ ชื่อ ที่ตั้ง และสถานที่ติดต่อของสถานประกอบการ รูปแบบการจัดตั้งตามกฎหมาย รูปแบบการจัดตั้งทางเศรษฐกิจ การมีต่างประเทศร่วมลงทุนหรือถือหุ้นเป็นต้น

1.5.2 คนทำงาน ลูกจ้างและค่าตอบแทนแรงงาน

1.5.3 ต้นทุนการผลิตและค่าใช้จ่ายของสถานประกอบการ

1.5.4 ผลผลิตและรายรับของสถานประกอบการ

1.5.5 สินทรัพย์ถาวรของสถานประกอบการ

1.5.6 การวิจัย พัฒนา และห้องปฏิบัติการ

1.6 ประโยชน์ของข้อมูล

1.6.1 ใช้ในการวางแผน กำหนดนโยบาย และทิศทางการพัฒนาเศรษฐกิจด้านอุตสาหกรรม การผลิตทั้งในระดับประเทศและระดับท้องถิ่น การจัดทำแผนส่งเสริมวิสาหกิจขนาดกลางและขนาดย่อม (SMEs) ใช้ในการจัดทำบัญชีประชาชาติ ใช้ประกอบการพิจารณาจัดหาโครงสร้างพื้นฐาน เพื่อสนับสนุนและส่งเสริมอุตสาหกรรมการผลิตของประเทศได้อย่างมีประสิทธิภาพ

1.6.2 ใช้เป็นเครื่องมือสำหรับผู้ประกอบการ ในการวางแผนธุรกิจ การตัดสินใจลงทุนขยายกิจการ ขยายสาขา การพิจารณาเปรียบเทียบกับกิจการอื่น ๆ การบริหารและควบคุมการดำเนินงานด้านต่าง ๆ ให้มีประสิทธิภาพยิ่งขึ้น

1.6.3 ใช้ในการพิจารณาประกอบการตัดสินใจเข้ามาลงทุน การศึกษาวิเคราะห์เชิงลึกเกี่ยวกับอุตสาหกรรมการผลิตที่อยู่ในความสนใจ และเรื่องที่เกี่ยวข้อง

บทที่ 2

สรุปข้อมูลที่สำคัญ

2.1 ข้อมูลทั่วไปของสถานประกอบการอุตสาหกรรมการผลิต

2.1.1 จำนวนสถานประกอบการ

ผลการสำมะโนอุตสาหกรรม พ.ศ. 2550 ในจังหวัดกำแพงเพชร พบว่า ในปี พ.ศ. 2550 มีจำนวนสถานประกอบการทั้งสิ้น 3,524 สถานประกอบการ หากพิจารณาเป็นรายอำเภอเรียงลำดับจากมากไปหาน้อยได้แก่ อำเภอเมืองกำแพงเพชรมีจำนวน 1,059 สถานประกอบการ คิดเป็นร้อยละ 30.0 อำเภอขาณุวรลักษบุรีมีจำนวน 524 สถานประกอบการ คิดเป็นร้อยละ 14.9 อำเภอคลองลานมีจำนวน 448 สถานประกอบการ คิดเป็นร้อยละ 12.7 อำเภอไทรงามมีจำนวน 339 สถานประกอบการ คิดเป็น

ร้อยละ 9.6 อำเภอพรานกระต่ายมีจำนวน 337 สถานประกอบการ คิดเป็นร้อยละ 9.6 อำเภอคลองขลุงมีจำนวน 317 สถานประกอบการ คิดเป็นร้อยละ 9.0 กิ่ง อ. โกสัมพีนครมีจำนวน 162 สถานประกอบการ คิดเป็นร้อยละ 4.6 อำเภอลานกระบือมีจำนวน 161 สถานประกอบการ คิดเป็นร้อยละ 4.6 อำเภอปางศิลาทองมีจำนวน 88 สถานประกอบการ คิดเป็นร้อยละ 2.5 อำเภอทรายทองวัฒนามีจำนวน 61 สถานประกอบการ คิดเป็นร้อยละ 1.7 กิ่ง อ. บึงสามัคคีมีจำนวน 28 สถานประกอบการ คิดเป็นร้อยละ 0.8

ตาราง ก จำนวนและร้อยละของสถานประกอบการอุตสาหกรรมการผลิต จำแนกตามอำเภอ

อำเภอ	จำนวน	ร้อยละ
รวม	3,524	100.0
อำเภอเมืองกำแพงเพชร	1,059	30.0
อำเภอไทรงาม	339	9.6
อำเภอคลองลาน	448	12.7
อำเภอขาณุวรลักษบุรี	524	14.9
อำเภอคลองขลุง	317	9.0
อำเภอพรานกระต่าย	337	9.6
อำเภอลานกระบือ	161	4.6
อำเภอทรายทองวัฒนา	61	1.7
อำเภอปางศิลาทอง	88	2.5
กิ่ง อ. บึงสามัคคี	28	0.8
กิ่ง อ. โกสัมพีนคร	162	4.6

2.1.2 ขนาดของสถานประกอบการ

ในด้านขนาดของสถานประกอบการ ซึ่งวัดด้วยจำนวนคนทำงาน แสดงให้เห็นว่าในจังหวัดกำแพงเพชร สถานประกอบการขนาดเล็ก ที่มีคนทำงานตั้งแต่ 1 – 15 คน มีจำนวนมากที่สุดคือ 3,444 สถานประกอบการ หรือประมาณร้อยละ 97.7 รองลงมาเป็นสถานประกอบการขนาดใหญ่ที่มีคนทำงานตั้งแต่ 16 – 25 คน มีจำนวน 33 สถานประกอบการ หรือประมาณร้อยละ 0.9 คนทำงานตั้งแต่ 31-50 คน มีจำนวน 16 สถานประกอบการ หรือประมาณร้อยละ 0.5 สถานประกอบการที่มีคนทำงาน 26-30 คน มีจำนวน 14 สถานประกอบการ และสถานประกอบการที่มีขนาดคนทำงาน 51-200 คน มีจำนวน 13 สถานประกอบการ ร้อยละ 0.4 เช่นกัน และสถานประกอบการที่มีคนทำงานมากกว่า 200 คน มีจำนวน 4 สถานประกอบการ หรือร้อยละ 0.1

2.1.3 รูปแบบการจัดตั้งตามกฎหมาย

รูปแบบการจัดตั้งทางกฎหมาย ของสถานประกอบการธุรกิจ ในจังหวัดกำแพงเพชร พบว่ามีรูปแบบการจัดตั้งแบบส่วนบุคคลมากที่สุด มีจำนวน 3,398 สถานประกอบการ ประมาณร้อยละ 96.5 รองลงมาเป็นรูปแบบการจัดตั้งแบบอื่นๆ มีจำนวน 75 สถานประกอบการ ประมาณร้อยละ 2.1 รูปแบบการจัดตั้งห้างหุ้นส่วนจำกัด ห้างหุ้นส่วนสามัญนิติบุคคล มีจำนวน 29 สถานประกอบการ หรือประมาณร้อยละ 0.8 และการจัดตั้งบริษัทจำกัด บริษัทจำกัด(มหาชน) มีจำนวน 20 สถานประกอบการ หรือประมาณร้อยละ 0.6

สำหรับการจัดตั้งในรูปแบบส่วนราชการ รัฐวิสาหกิจ และสหกรณ์ มีจำนวน 2 สถานประกอบการ หรือประมาณร้อยละ 0.0

2.1.4 รูปแบบการจัดตั้งทางเศรษฐกิจ

รูปแบบการจัดตั้งทางเศรษฐกิจ ของสถานประกอบการธุรกิจ ในจังหวัดกำแพงเพชร พบว่าส่วนใหญ่เป็นสำนักงานแห่งเดียวสูงถึง 3,505 สถานประกอบการ หรือประมาณร้อยละ 99.4 รองลงมาเป็นสำนักงานสาขา มีจำนวน 13 สถานประกอบการ หรือประมาณร้อยละ 0.4 และที่เหลือมีรูปแบบการจัดตั้งทางเศรษฐกิจเป็นสำนักงานใหญ่ มีจำนวน 6 แห่ง ร้อยละประมาณ 0.2

2.1.5 ระยะเวลาในการดำเนินการ

ระยะเวลาในการดำเนินการ ของสถานประกอบการธุรกิจ ในจังหวัดกำแพงเพชร พบว่าส่วนใหญ่มีระยะเวลาในการดำเนินการ 10 – 19 ปี มีจำนวน 1,222 สถานประกอบการ หรือประมาณร้อยละ 34.7 รองลงมา มีระยะเวลาในการดำเนินการน้อยกว่า 5 ปี มีจำนวน 955 สถานประกอบการ หรือประมาณร้อยละ 27.1 และระยะเวลาดำเนินกิจการ 5 – 9 ปี มีจำนวน 809 สถานประกอบการ หรือประมาณร้อยละ 23.0 และระยะเวลาดำเนินกิจการ 20 – 29 ปี มีจำนวน 383 สถานประกอบการ ร้อยละ 10.8 ส่วนระยะเวลาในการดำเนินการตั้งแต่ 30 ปีขึ้นไป มีจำนวน 155 สถานประกอบการ หรือคิดเป็นร้อยละ 4.4

ตาราง ข จำนวนและร้อยละของสถานประกอบการอุตสาหกรรมการผลิต จำแนกตามลักษณะของสถานประกอบการ

ลักษณะของสถานประกอบการ	จำนวน	ร้อยละ
รวม	3,524	100.0
ขนาดของสถานประกอบการ		
1 – 15 คน	3,444	97.7
16 – 25 คน	33	0.9
26 – 30 คน	14	0.4
31 – 50 คน	16	0.5
51 – 200 คน	13	0.4
มากกว่า 200 คน	4	0.1
รูปแบบการจัดตั้งตามกฎหมาย		
ส่วนบุคคล	3,398	96.5
ห้างหุ้นส่วนจำกัด ห้างหุ้นส่วนสามัญนิติบุคคล	29	0.8
บริษัทจำกัด บริษัทจำกัด (มหาชน)	20	0.6
ส่วนราชการ รัฐวิสาหกิจ	1	0.0
สหกรณ์	1	0.0
อื่น ๆ	75	2.1
รูปแบบการจัดตั้งทางเศรษฐกิจ		
สำนักงานแห่งเดียว	3,505	99.4
สำนักงานใหญ่	6	0.2
สำนักงานสาขา	13	0.4
ระยะเวลาในการดำเนินงาน		
น้อยกว่า 5 ปี	955	27.1
5 – 9 ปี	809	23.0
10 – 19 ปี	1,222	34.7
20 – 29 ปี	383	10.8
ตั้งแต่ 30 ปีขึ้นไป	155	4.4

2.1.6 หมวดอุตสาหกรรม

เมื่อแยกพิจารณาตามหมวดอุตสาหกรรม พบว่าการผลิตไม้และผลิตภัณฑ์จากไม้และไม้กึ่งอก ยกเว้นเฟอร์นิเจอร์รวมทั้งการผลิตสิ่งของที่ทำจาก ฟางและวัสดุจากสานอื่นๆ มีจำนวนมากที่สุดคือ

1,161 สถานประกอบการ หรือร้อยละ 32.9 รองลงมาเป็นการผลิตเครื่องแต่งกาย รวมทั้งการ ตกแต่งและซ่อมสีขนสัตว์ มีจำนวน 604 สถานประกอบการ หรือร้อยละ 17.1 การผลิต ผลิตภัณฑ์อาหารและเครื่องดื่ม มีจำนวน 539

สถานประกอบการ คิดเป็นร้อยละ 15.3 ส่วนการผลิตสิ่งทอ มีจำนวน 350 สถานประกอบการ หรือร้อยละ 9.9 สถานประกอบการที่มีการผลิตผลิตภัณฑ์ที่ทำจากโลหะประดิษฐ์ ยกเว้นเครื่องจักรและอุปกรณ์ มีจำนวน 230 สถานประกอบการ และสถานประกอบการที่มีการผลิตผลิตภัณฑ์จากแร่โลหะ มีจำนวน 228 สถานประกอบการ ร้อยละ 6.5 เช่นกัน ส่วนการผลิตเฟอร์นิเจอร์ รวมทั้งการผลิตซึ่งมิได้จัดประเภทไว้ในที่อื่น มีจำนวน 213

สถานประกอบการ คิดเป็นร้อยละ 6.0 ส่วนการผลิตเครื่องจักรและอุปกรณ์ ซึ่งมีได้จัดประเภทไว้ในที่อื่น มีจำนวน 122 สถานประกอบการ หรือร้อยละ 3.5 และการพิมพ์โฆษณา การพิมพ์และการทำสำเนาสื่อบันทึก จำนวน 28 สถานประกอบการ คิดเป็นร้อยละ 0.8 นอกจากนั้นเป็นการผลิตอื่น ๆ จำนวน 49 สถานประกอบการ หรือประมาณร้อยละ 1.5

ตาราง ค จำนวนและร้อยละของสถานประกอบการอุตสาหกรรมการผลิต จำแนกตามหมวดอุตสาหกรรม

หมวดอุตสาหกรรม	จำนวน	ร้อยละ
รวม	3,524	100.0
การผลิตผลิตภัณฑ์อาหารและเครื่องดื่ม	539	15.3
การผลิตสิ่งทอ	350	9.9
การผลิตเครื่องแต่งกาย รวมทั้งการตกแต่งและซ่อมสีขนสัตว์	604	17.1
การฟอกและตกแต่งหนังฟอก รวมทั้งการผลิตกระเป๋าเดินทาง กระเป๋าถือ อานม้า เครื่องเทียมลาก และรองเท้า	16	0.5
การผลิตไม้และผลิตภัณฑ์จากไม้และไม้ก๊อก ยกเว้น เฟอร์นิเจอร์ รวมทั้งการผลิตสิ่งของที่ทำจากฟางและวัสดุถักสานอื่นๆ	1,161	32.9
การพิมพ์โฆษณา การพิมพ์ และการทำสำเนาสื่อบันทึก	28	0.8
การผลิตเคมีภัณฑ์และผลิตภัณฑ์เคมี	16	0.5
การผลิตผลิตภัณฑ์ยางและพลาสติก	3	0.1
การผลิตผลิตภัณฑ์จากแร่โลหะ	228	6.5
การผลิตโลหะขั้นมูลฐาน	3	0.1
การผลิตผลิตภัณฑ์ที่ทำจากโลหะประดิษฐ์ ยกเว้นเครื่องจักรและอุปกรณ์	230	6.5
การผลิตเครื่องจักรและอุปกรณ์ ซึ่งมีได้จัดประเภทไว้ในที่อื่น	122	3.5
การผลิตเครื่องจักรและเครื่องอุปกรณ์ไฟฟ้า ซึ่งมีได้จัดประเภทไว้ในที่อื่น	1	0.0
การผลิตอุปกรณ์ที่ใช้ในทางการแพทย์ การวัดความถี่ขง และอุปกรณ์ที่ใช้ในทางทัศนศาสตร์ นาฬิกา	3	0.1
การผลิตยานยนต์ รถพ่วงและรถกึ่งรถพ่วง	3	0.1
การผลิตเครื่องอุปกรณ์การขนส่งอื่นๆ	4	0.1
การผลิตเฟอร์นิเจอร์ รวมทั้งการผลิตซึ่งมิได้จัดประเภทไว้ในที่อื่น	213	6.0

2.2 ข้อมูลสถิติที่สำคัญจำแนกตามขนาดของสถานประกอบการ และหมวดอุตสาหกรรม

2.2.1 คนทำงานและค่าตอบแทนแรงงาน

1) จำนวนคนทำงาน

จากผลการสำมะโนอุตสาหกรรม (กลุ่มตัวอย่าง) จังหวัดกำแพงเพชร มีจำนวนคนทำงานในสถานประกอบการธุรกิจ ทั้งสิ้นจำนวน 11,415 คน ส่วนใหญ่เป็นคนทำงานที่ปฏิบัติงานอยู่ในสถานประกอบการขนาดเล็ก (คนทำงาน 1 – 15 คน) จำนวน 6,800 คน หรือประมาณร้อยละ 59.6 รองลงมาเป็นคนทำงานที่ปฏิบัติงานอยู่ในสถานประกอบการขนาดใหญ่ (คนทำงานมากกว่า 200 คนขึ้นไป) จำนวน 1,687 คน หรือประมาณร้อยละ 14.8 และเป็นคนทำงานที่ปฏิบัติงานอยู่ในสถานประกอบการที่มี (คนทำงาน 51 – 200 คน) จำนวน 1,234 คน หรือประมาณร้อยละ 10.8 นอกจากนั้นเป็นคนทำงานที่มี (คนทำงาน 16 -25 คน, คนทำงาน 26 – 30 คน และคนทำงาน 31 – 50 คน) จำนวนทั้งสิ้น 1,694 คน หรือประมาณร้อยละ 14.8

สำหรับคนทำงานที่ปฏิบัติงานในหมวดอุตสาหกรรมการผลิตนั้น พบว่าส่วนใหญ่ปฏิบัติงานอยู่ในการผลิตผลิตภัณฑ์อาหารและเครื่องดื่ม จำนวน 3,835 คน หรือประมาณร้อยละ 33.6 รองลงมาปฏิบัติงานอยู่ในการผลิตผลิตภัณฑ์จากไม้และผลิตภัณฑ์จากไม้และไม้ก๊อ ก ยกเว้น เฟอร์นิเจอร์ รวมทั้งการผลิตสิ่งของที่ทำจากฟางและวัสดุถักสานอื่นๆ จำนวน 1,725 คน หรือประมาณร้อยละ 15.1 และปฏิบัติงานอยู่ในการผลิตผลิตภัณฑ์จากแร่โลหะ จำนวน 1,708 คน หรือประมาณร้อยละ 15.0 ส่วนการปฏิบัติงานอยู่ในการผลิตเครื่องแต่งกาย รวมทั้งการตกแต่งและซ่อมสิ่งขนสัตว์ จำนวน 1,157 คิดเป็นร้อยละ 10.1 และปฏิบัติงานอยู่ในการผลิตเฟอร์นิเจอร์ รวมทั้งการผลิตซึ่งมิได้จัด

ประเภทไว้ในที่อื่น จำนวน 1,083 หรือประมาณร้อยละ 9.5 นอกจากนั้นปฏิบัติงานในการผลิตอื่นๆ จำนวน 1,907 คน หรือประมาณร้อยละ 16.7

2) จำนวนลูกจ้าง

ด้านการจ้างงาน ของสถานประกอบการธุรกิจ พบว่า มีจำนวนลูกจ้างซึ่งปฏิบัติงานอยู่ในสถานประกอบการทั้งสิ้น จำนวน 5,112 คน โดยส่วนใหญ่จำนวน 1,483 คน หรือประมาณ 29.0 เป็นลูกจ้างในสถานประกอบการขนาดเล็ก (คนทำงาน 1-15 คน) รองลงมาเป็นลูกจ้างจำนวน 1,387 คน หรือประมาณร้อยละ 27.1 ปฏิบัติงานอยู่ในสถานประกอบการขนาดใหญ่ (คนทำงานมากกว่า 200 คนขึ้นไป) และเป็นลูกจ้างจำนวน 1,210 คน หรือประมาณร้อยละ 23.7 ปฏิบัติงานอยู่ในสถานประกอบการที่มี (คนทำงาน 51 – 200 คน) นอกจากนั้นเป็นลูกจ้างจำนวน 1,032 หรือประมาณร้อยละ 20.2 ปฏิบัติงานอยู่ในสถานประกอบการที่มี (คนทำงาน 16 – 25 คน, คนทำงาน 26 – 30 คน และคนทำงาน 31 – 50 คน)

สำหรับการจ้างลูกจ้างในหมวดอุตสาหกรรมการผลิตนั้น พบว่ามีลูกจ้างปฏิบัติงานอยู่ในการผลิตผลิตภัณฑ์อาหารและเครื่องดื่ม จำนวน 2,522 คน หรือประมาณร้อยละ 49.3 รองลงมามีลูกจ้างปฏิบัติงานอยู่ในการผลิตผลิตภัณฑ์จากแร่โลหะจำนวน 1,270 คน หรือประมาณร้อยละ 24.9 และมีลูกจ้างปฏิบัติงานอยู่ในการผลิตเฟอร์นิเจอร์รวมทั้งการผลิตซึ่งมิได้จัดประเภทไว้ในที่อื่นจำนวน 344 คน หรือประมาณร้อยละ 6.7 นอกจากนั้นมียุ่กจ้างปฏิบัติงานอยู่ในการผลิตอื่นๆ จำนวน 976 คน หรือประมาณร้อยละ 19.1

3) ค่าตอบแทนแรงงาน

ด้านค่าตอบแทนแรงงานของสถานประกอบการธุรกิจในจังหวัดกำแพงเพชร พบว่า

คนทำงานที่ปฏิบัติงานอยู่ในสถานประกอบการขนาดใหญ่ (คนทำงานมากกว่า 200 คน) มีค่าตอบแทน 195,689,400 บาท รองลงมาคนทำงานที่ปฏิบัติงานอยู่ในสถานประกอบการที่มี (คนทำงาน 51 – 200 คน) มีค่าตอบแทน 79,871,400 บาท และคนทำงานที่ปฏิบัติงานอยู่ในสถานประกอบการขนาดเล็ก (คนทำงาน 1-15 คน) มีค่าตอบแทน 66,636,900 บาท นอกจากนี้คนทำงานที่ปฏิบัติงานอยู่ในสถานประกอบการที่มี (คนทำงาน 16 – 25 คน, คนทำงาน 26 – 30 คน

และคนทำงาน 31 – 50 คน) มีค่าตอบแทน 50,157,700 บาท

สำหรับค่าตอบแทนในหมวดอุตสาหกรรมการผลิตนั้น ส่วนใหญ่พบว่าเป็นการผลิตผลิตภัณฑ์อาหารและเครื่องดื่มที่มีค่าตอบแทนสูง 286,185,300 บาท รองลงมาเป็นการผลิตผลิตภัณฑ์จากแร่โลหะ มีค่าตอบแทน 54,218,000 บาท และเป็นการผลิตผลิตภัณฑ์ที่ทำจากโลหะประดิษฐ์ ยกเว้นเครื่องจักรและอุปกรณ์ มีค่าตอบแทน 14,759,400 บาท

ตาราง ง จำนวนและร้อยละของคนทำงาน ลูกจ้าง และค่าตอบแทนแรงงาน จำแนกตามขนาดของสถานประกอบการ และหมวดอุตสาหกรรม

ขนาดของสถานประกอบการ/ หมวดอุตสาหกรรม	จำนวน สถาน- ประกอบ การ	คนทำงาน		ลูกจ้าง		ค่าตอบแทน แรงงาน	
		จำนวน	ร้อยละ	จำนวน	ร้อยละ	มูลค่า (ล้านบาท)	เฉลี่ยต่อ คนต่อปี (บาท)
รวม ขนาดของสถานประกอบการ	3524	11,415	1000	5,112	1000	392,354	34,371.91
1 – 15 คน	3,444	6,800	59.6	1,483	29.0	66,636.9	9,799.54
16 – 25 คน	33	661	5.8	435	8.5	18,571.1	28,095.46
26 – 30 คน	14	405	3.5	219	4.3	15,074.6	37,221.23
31 – 50 คน	16	628	5.5	378	7.4	16,512.0	26,292.99
51 – 200 คน	13	1,234	10.8	1,210	23.7	79,871.4	64,725.61
มากกว่า 200 คน	4	1,687	14.8	1,387	27.1	195,689.4	115,998.46
หมวดอุตสาหกรรม							
การผลิตผลิตภัณฑ์อาหารและเครื่องดื่ม	539	3,835	33.6	2,522	49.3	286,185.3	74,624.59
การผลิตสิ่งทอ	350	541	4.8	32	0.6	1,208.8	2,225.14
การผลิตเครื่องแต่งกาย รวมทั้งการตกแต่งและซ่อมสีขนสัตว์	604	1,157	10.1	233	4.6	6,992.9	6,042.99
การฟอกและตกแต่งหนังฟอก รวมทั้งการผลิตกระเป๋าเดินทาง กระเป๋าถือ อานม้า เครื่องเทียมลาก และรองเท้า	16	74	0.7	46	0.9	1,196.5	16,168.92
การผลิตไม้และผลิตภัณฑ์จากไม้และไม้ก๊อก ยกเว้น เฟอร์นิเจอร์ รวมทั้งการผลิตสิ่งของที่ทำจากฟางและวัสดุถักสานอื่นๆ	1,161	1,725	15.1	100	2.0	2,861.5	1,658.84
การพิมพ์โฆษณา การพิมพ์ และการทำสำเนาสิ่งบันทึก	28	82	0.7	30	0.6	2,072.2	24,721.95
การผลิตเคมีภัณฑ์และผลิตภัณฑ์เคมี	16	253	2.2	86	1.7	3,214.5	12,705.53
การผลิตผลิตภัณฑ์ยางและพลาสติก	3	124	1.1	119	2.3	D	D
การผลิตผลิตภัณฑ์จากแร่โลหะ	228	1,708	15.0	1,270	24.9	54,218.0	31,743.56
การผลิตโลหะขั้นมูลฐาน	3	14	0.1	9	0.2	D	D

ขนาดของสถานประกอบการ/ หมวดอุตสาหกรรม	จำนวน สถาน- ประกอบ การ	คนทำงาน		ลูกจ้าง		ค่าตอบแทน แรงงาน	
		จำนวน	ร้อยละ	จำนวน	ร้อยละ	มูลค่า (พันบาท)	เฉลี่ยต่อ คนต่อปี (บาท)
การผลิตผลิตภัณฑ์ที่ทำจากโลหะประดิษฐ์ ยกเว้นเครื่องจักรและอุปกรณ์	230	608	53	273	53	147594	2447662
การผลิตเครื่องจักรและอุปกรณ์ ซึ่งมีได้จัดประเภทไว้ในที่อื่น	122	197	1.7	43	0.8	21670	11,00000
การผลิตเครื่องจักรและเครื่องอุปกรณ์ไฟฟ้า ซึ่งมีได้จัดประเภทไว้ในที่อื่น	1	1	0.0	-	-	-	-
การผลิตอุปกรณ์ที่ใช้ในทางการแพทย์ การวัดความถี่ของ และอุปกรณ์ที่ใช้ในทางทัศนศาสตร์ นาฬิกา	3	3	0.0	-	-	-	-
การผลิตยานยนต์ รถพ่วงและรถกึ่งรถพ่วง	3	10	0.1	5	0.1	D	D
การผลิตเครื่องอุปกรณ์การขนส่งอื่นๆ	4	5	0.0	-	-	-	-
การผลิตเฟอร์นิเจอร์ รวมทั้งการผลิตซึ่งมิได้จัดประเภทไว้ในที่อื่น	213	1,083	95	344	67	139018	1,283,64

หมายเหตุ : D หมายถึง ตัวเลขที่ไม่เปิดเผย

2.2.2 มูลค่าผลผลิตและมูลค่าเพิ่ม

ในด้านของมูลค่าผลผลิตนั้น พบว่า คนทำงานที่ปฏิบัติงานอยู่ในสถานประกอบการขนาดใหญ่ (คนทำงานมากกว่า 200 คน) มีมูลค่าผลผลิตเป็น 22,928,905,100 บาท รองลงมา คนทำงานที่ปฏิบัติงานอยู่ในสถานประกอบการที่มี (คนทำงาน 51- 200 คน) เป็น 2,897,670,200 บาท และ คนทำงานที่ปฏิบัติงานอยู่ในสถานประกอบการที่มี (คนทำงาน 31 – 50 คน) เป็น 840,397,100 บาท นอกจากนี้ เป็นคนทำงานที่ปฏิบัติงานอยู่ในสถานประกอบการที่มี (คนทำงาน 1 – 15 คน, คนทำงาน 16 – 25 คน และคนทำงาน 26 – 30 คน) เป็น 1,367,913,700 บาท

ส่วนหมวดอุตสาหกรรมการผลิตนั้น พบว่า มีมูลค่าการผลิตในส่วนการผลิตผลิตภัณฑ์อาหารและเครื่องดื่มสูงถึง 27,238,708,500 บาท รองลงมาเป็นการผลิตผลิตภัณฑ์จากแร่ โลหะ 361,441,000 บาท และการผลิตผลิตภัณฑ์ที่ทำจากโลหะประดิษฐ์ ยกเว้นเครื่องจักรและอุปกรณ์ 102,649,800 บาท นอกจากนี้เป็นการผลิตในส่วนอื่น ๆ 278,432,900 บาท

ในด้านของมูลค่าเพิ่ม พบว่า คนทำงานที่ปฏิบัติงานอยู่ในสถานประกอบการขนาดใหญ่ (มากกว่า 200 คน) มีมูลค่าเพิ่มสูงถึง 2,234,995,100 บาท รองลงมาคนทำงานที่ปฏิบัติงานอยู่ในสถานประกอบการขนาดเล็ก (คนทำงาน 51 – 200 คน) มีมูลค่าเพิ่ม 363,962,800 บาท และคนทำงานที่ปฏิบัติงานอยู่ในสถานประกอบการที่มี (คนทำงาน 1 – 15 คน) มีมูลค่าเพิ่ม 271,875,300 บาท นอกจากนี้ เป็นคนทำงานที่ปฏิบัติงานอยู่ในสถานประกอบการที่มี (คนทำงาน 16-25 คน, คนทำงาน 26-30 คน และคนทำงาน 31-50 คน) เป็น 236,582,700 บาท

ส่วนในหมวดอุตสาหกรรมการผลิต พบว่า มีมูลค่าเพิ่มในด้านการผลิตผลิตภัณฑ์อาหารและเครื่องดื่มสูงถึง 2,785,244,600 บาท รองลงมาการผลิตผลิตภัณฑ์จากแร่ โลหะ มีมูลค่าเพิ่ม 129,678,000 บาท และการผลิตผลิตภัณฑ์ที่ทำจากโลหะประดิษฐ์ ยกเว้นเครื่องจักรและอุปกรณ์ มีมูลค่าเพิ่ม 46,165,800 บาท นอกจากนี้เป็นการผลิตในด้านอื่น ๆ มีมูลค่าเพิ่ม 135,758,700 บาท

ตาราง จ มูลค่าผลผลิต และมูลค่าเพิ่มของสถานประกอบการอุตสาหกรรมการผลิต จำแนกตามขนาดของสถานประกอบการ และหมวดอุตสาหกรรม

(หน่วย : ล้านบาท)

ขนาดของสถานประกอบการ/ หมวดอุตสาหกรรม	มูลค่าผลผลิต		มูลค่าเพิ่ม		มูลค่าเพิ่มต่อ มูลค่า ผลผลิต
	มูลค่า	ร้อยละ	มูลค่า	ร้อยละ	(ร้อยละ)
รวม	28,034,886.1	100.0	3,107,415.9	100.0	11.1
ขนาดของสถานประกอบการ					
1 – 15 คน	638,122.6	2.3	271,875.3	8.9	42.6
16 – 25 คน	373,354.6	1.3	111,637.9	3.6	29.9
26 – 30 คน	356,436.5	1.3	42,159.5	1.4	11.8
31 – 50 คน	840,397.1	3.0	82,785.3	2.7	9.9
51 – 200 คน	2,897,670.2	10.3	363,962.8	11.7	12.6
มากกว่า 200 คน	22,928,905.1	81.8	2,234,995.1	71.9	9.8
หมวดอุตสาหกรรม					
การผลิตผลิตภัณฑ์อาหารและเครื่องดื่ม	27,238,708.5	97.2	2,785,244.6	89.6	10.2
การผลิตสิ่งทอ	12,773.3	0.1	4,861.1	0.2	38.1
การผลิตเครื่องแต่งกาย รวมทั้งการตกแต่งและซ่อมสัขนสัตว์	50,346.9	0.2	28,682.3	1.0	57.0
การฟอกและตกแต่งหนังฟอก รวมทั้งการผลิตกระเป๋าเดินทาง กระเป๋าถือ อานม้า เครื่องเทียมลาก และรองเท้า	7,095	0.0	3,684.2	0.1	51.9
การผลิตไม้และผลิตภัณฑ์จากไม้และไม้ก๊อก ยกเว้น เฟอร์นิเจอร์ รวมทั้งการผลิตสิ่งของที่ทำจากฟางและวัสดุจากสานอื่นๆ	26,802.4	0.1	15,504.4	0.6	57.9
การพิมพ์โฆษณา การพิมพ์ และการทำสำเนาสื่อบันทึก	11,398.3	0.0	4,378.6	0.1	38.4
การผลิตเคมีภัณฑ์และผลิตภัณฑ์เคมี	45,518.9	0.2	18,293.1	0.7	40.2
การผลิตผลิตภัณฑ์ยางและพลาสติก	D	D	D	D	D
การผลิตผลิตภัณฑ์จากแร่โอโลหะ	361,441	1.3	129,678	4.2	35.9
การผลิตโลหะขั้นมูลฐาน	D	D	D	D	D
การผลิตผลิตภัณฑ์ที่ทำจากโลหะประดิษฐ์ ยกเว้นเครื่องจักรและอุปกรณ์	102,649.8	0.4	46,165.8	1.6	45.0
การผลิตเครื่องจักรและอุปกรณ์ ซึ่งมีได้จัดประเภทไว้ในที่อื่น	24,141.5	0.1	13,074.4	0.4	54.2
การผลิตเครื่องจักรและอุปกรณ์ไฟฟ้า ซึ่งมีได้จัดประเภทไว้ในที่อื่น	D	D	D	D	D
การผลิตอุปกรณ์ที่ใช้ในทางการแพทย์ การวัดความเที่ยง และอุปกรณ์ที่ใช้ในทางทัศนศาสตร์ นาฬิกา	D	D	D	D	D
การผลิตยานยนต์ รถพ่วงและรถกึ่งรถพ่วง	D	D	D	D	D
การผลิตเครื่องอุปกรณ์การขนส่งอื่นๆ	493.1	0.0	270.7	0.0	54.9
การผลิตเฟอร์นิเจอร์ รวมทั้งการผลิตซึ่งมิได้จัดประเภทไว้ในที่อื่น	99,863.5	0.4	47,009.9	1.5	47.1

หมายเหตุ : D หมายถึง ตัวเลขที่ไม่เปิดเผย

2.2.3 มูลค่าผลผลิตเฉลี่ย

ในด้าน มูลค่าผลผลิตเฉลี่ยต่อสถานประกอบการ พบว่า คนทำงานที่ปฏิบัติงานอยู่ในสถานประกอบการขนาดใหญ่ที่มี (คนทำงานมากกว่า 200 คน) มีมูลค่าผลผลิตต่อสถานประกอบการสูงถึง 5,732,226,300 บาท รองลงมา คนทำงานที่ปฏิบัติงานอยู่ในสถานประกอบการที่มี (คนทำงาน 51-200 คน) มีมูลค่าผลผลิตต่อสถานประกอบการ 222,897,700 บาท

และ คนทำงานที่ปฏิบัติงานอยู่ในสถานประกอบการที่มี (คนทำงาน 31 – 50 คน) มีมูลค่าผลผลิตต่อสถานประกอบการ 52,524,900 บาท นอกจากนั้นเป็นคนที่ปฏิบัติงานอยู่ในสถานประกอบการที่มี (คนทำงาน 1 – 15 คน, คนทำงาน 16 – 25 คน และคนทำงาน 26 – 30 คน) มีมูลค่าผลผลิตต่อสถานประกอบการ 36,958,900 บาท

ส่วนมูลค่าผลผลิตต่อคนทำงาน พบว่า คนทำงานที่ปฏิบัติงาน อยู่ในสถานประกอบการ

ขนาดใหญ่ที่มี (คนทำงานมากกว่า 200 คน) มีมูลค่าผลผลิตต่อคนทำงานสูงถึง 13,591,600 บาท รองลงมาคนทำงานที่ปฏิบัติงานอยู่ในสถานประกอบการที่มี (คนทำงาน 51- 200 คน) มีมูลค่าผลผลิตต่อคนทำงาน 2,348,200 บาท และคนทำงานที่ปฏิบัติงานอยู่ในสถานประกอบการที่มี (คนทำงาน 31 – 50 คน) มีมูลค่าผลผลิตต่อคนทำงาน 1,338,300 บาท นอกจากนี้เป็นคนที่ปฏิบัติงานอยู่ในสถานประกอบการที่มี (คนทำงาน 1 – 15 คน, คนทำงาน 16 – 25 คน และคนทำงาน 26 – 30 คน) มีมูลค่าผลผลิตต่อคนทำงาน 1,538,900 บาท

ด้านอุตสาหกรรมการผลิต พบว่า มูลค่าผลผลิตต่อสถานประกอบการการผลิตผลิตภัณฑ์อาหารและเครื่องดื่ม มีมูลค่าการผลิตต่อสถานประกอบการสูงถึง 50,535,700 บาท รองลงมาการผลิตเคมีภัณฑ์และผลิตภัณฑ์เคมี มีมูลค่าการผลิตต่อสถานประกอบการ 2,845,000 บาท และการผลิตผลิตภัณฑ์จากแร่โลหะ มีมูลค่าการผลิตต่อสถานประกอบการ 1,585,300 บาท นอกจากนี้เป็นการผลิตในด้านอื่น ๆ มีมูลค่าการผลิตต่อสถานประกอบการ 2,230,000 บาท

ส่วนมูลค่าผลผลิตต่อคนทำงานของด้านอุตสาหกรรมการผลิตนั้น พบว่า ส่วนใหญ่เป็นการผลิตผลิตภัณฑ์อาหารและเครื่องดื่ม มีมูลค่าผลผลิตต่อคนงานสูงถึง 7,102,700 บาท รองลงมาการผลิตผลิตภัณฑ์จากแร่โลหะ มีมูลค่าผลผลิตต่อคนทำงาน 211,700 บาท และการผลิตเคมีภัณฑ์และผลิตภัณฑ์เคมี 180,000 บาท นอกจากนี้เป็นการผลิตในด้านอื่นๆ มีมูลค่าผลผลิตต่อคนงานสูงถึง 801,700 บาท

2.2.4 มูลค่าเพิ่มเฉลี่ย

ในด้านมูลค่าเพิ่มเฉลี่ยต่อสถานประกอบการ พบว่า คนทำงานที่ปฏิบัติงานอยู่ในสถานประกอบการขนาดใหญ่ (คนทำงานมากกว่า 200 คน) มีมูลค่าเพิ่มต่อสถานประกอบการสูงถึง

558,748,800 บาท รองลงมาคนทำงานที่ปฏิบัติงานอยู่ในสถานประกอบการที่มี (คนทำงาน 51 - 200 คน) มีมูลค่าเพิ่มต่อสถานประกอบการ 27,997,200 บาท และ คนทำงานที่ปฏิบัติงานอยู่ในสถานประกอบการที่มี (คนทำงาน 31 – 50 คน) มีมูลค่าเพิ่มต่อสถานประกอบการ 5,174,100 บาท นอกจากนี้เป็นคนที่ปฏิบัติงานอยู่ในสถานประกอบการที่มี (คนทำงาน 1 – 15 คน ,คนทำงาน 16 – 25 คน และคนทำงาน 26 – 30 คน) มีมูลค่าเพิ่มต่อสถานประกอบการ 6,473,400 บาท

ส่วนมูลค่าเพิ่มต่อคนทำงาน พบว่า คนทำงานที่ปฏิบัติงานอยู่ในสถานประกอบการขนาดใหญ่ (มากกว่า 200 คน) มีมูลค่าเพิ่มต่อคนทำงานสูงถึง 1,324,900 บาท รองลงมาคนทำงานที่ปฏิบัติงานอยู่ในสถานประกอบการที่มี (คนทำงาน 51 – 200 คน) มีมูลค่าเพิ่มต่อคนทำงาน 295,000 บาท และคนทำงานที่ปฏิบัติงานอยู่ในสถานประกอบการที่มี (คนทำงาน 16 – 25 คน) มีมูลค่าเพิ่มต่อคนทำงาน 168,900 บาท นอกจากนี้เป็นคนที่ปฏิบัติงานอยู่ในสถานประกอบการที่มี (คนทำงาน 1 – 15 คน ,คนทำงาน 26 – 30 คน และคนทำงาน 31 – 50 คน) มีมูลค่าเพิ่มต่อคนทำงาน 276,000 บาท

ด้านอุตสาหกรรมการผลิต พบว่า มูลค่าเพิ่มต่อสถานประกอบการการผลิตผลิตภัณฑ์อาหารและเครื่องดื่ม มีมูลค่าเพิ่มต่อสถานประกอบการสูงถึง 5,167,500 บาท รองลงมาการผลิตเคมีภัณฑ์และผลิตภัณฑ์เคมี มีมูลค่าเพิ่มต่อสถานประกอบการ 1,143,400 บาท และการผลิตผลิตภัณฑ์จากแร่โลหะ มีมูลค่าเพิ่มต่อสถานประกอบการ 568,800 บาท นอกจากนี้เป็นการผลิตในด้านอื่น ๆ มีมูลค่าเพิ่มต่อสถานประกอบการ 1,057,900 บาท

ด้านอุตสาหกรรมการผลิต พบว่า มูลค่าเพิ่มต่อคนทำงานการผลิตผลิตภัณฑ์อาหารและเครื่องดื่ม มีมูลค่าเพิ่มต่อสถานประกอบการสูง

ถึง 726,300 บาท รองลงมาการผลิตผลิตภัณฑ์ที่ทำจากโลหะประดิษฐ์ ยกเว้นเครื่องจักรและอุปกรณ์ มีมูลค่าเพิ่มต่อคนทำงาน 76,600 บาท และการผลิตผลิตภัณฑ์จากแร่โลหะ มีมูลค่าเพิ่ม

ต่อคนทำงาน 76,000 บาท นอกจากนั้นเป็นการผลิตในด้านอื่น ๆ มีมูลค่าเพิ่มต่อคนทำงาน 382,300 บาท

ตาราง จ มูลค่าผลผลิตและมูลค่าเพิ่มเฉลี่ยต่อสถานประกอบการ และต่อคนทำงาน จำแนกตามขนาดของสถานประกอบการ และหมวดอุตสาหกรรม

(หน่วย : พันบาท)

ขนาดของสถานประกอบการ/ หมวดอุตสาหกรรม	มูลค่าผลผลิตเฉลี่ย		มูลค่าเพิ่มเฉลี่ย	
	ต่อสถาน- ประกอบการ	ต่อคนทำงาน	ต่อสถาน- ประกอบการ	ต่อคนทำงาน
รวม	7,955.5	2,456.0	881.8	272.3
ขนาดของสถานประกอบการ				
1 – 15 คน	185.3	93.9	79.0	40.0
16 – 25 คน	11,313.8	564.9	3,383.0	168.9
26 – 30 คน	25,459.8	880.1	3,011.4	104.1
31 – 50 คน	52,524.9	1,338.3	5,174.1	131.9
51 – 200 คน	222,897.7	2,348.2	27,997.2	295.0
มากกว่า 200 คน	5,732,226.3	13,591.6	558,748.8	1,324.9
หมวดอุตสาหกรรม				
การผลิตผลิตภัณฑ์อาหารและเครื่องดื่ม	50,535.7	7,102.7	5,167.5	726.3
การผลิตสิ่งทอ	36.5	23.7	13.9	9.0
การผลิตเครื่องแต่งกาย รวมทั้งการตกแต่งและซ่อมเสื้อผ้า	83.4	43.6	47.5	24.8
การฟอกและตกแต่งหนังฟอก รวมทั้งการผลิตกระเป๋าเดินทาง กระเป๋าถือ อานม้า เครื่องเทียมลาก และรองเท้า	443.5	95.9	230.3	49.8
การผลิตไม้และผลิตภัณฑ์จากไม้และไม้กอกขกวันเฟอร์นิเจอร์ รวมทั้งการผลิตสิ่งของที่ทำจากฟางและวัสดุอีกสานอื่นๆ	23.1	15.6	13.4	9.0
การพิมพ์โฆษณา การพิมพ์ และการทำสำเนาสื่อบันทึก	407.1	139.0	156.4	53.4
การผลิตเคมีภัณฑ์และผลิตภัณฑ์เคมี	2,845.0	180.0	1,143.4	72.3
การผลิตผลิตภัณฑ์ยางและพลาสติก	D	D	D	D
การผลิตผลิตภัณฑ์จากแร่โลหะ	1,585.3	211.7	568.8	76.0
การผลิตโลหะขั้นมูลฐาน	D	D	D	D
การผลิตผลิตภัณฑ์ที่ทำจากโลหะประดิษฐ์ ยกเว้นเครื่องจักรและอุปกรณ์	446.3	170.3	200.8	76.6
การผลิตเครื่องจักรและอุปกรณ์ ซึ่งมีได้จัดประเภทไว้ในที่อื่น	197.9	122.6	107.2	66.4
การผลิตเครื่องจักรและอุปกรณ์ไฟฟ้า ซึ่งมีได้จัดประเภทไว้ในที่อื่น	D	D	D	D
การผลิตอุปกรณ์ที่ใช้ในทางการแพทย์ การวัดความถี่ และอุปกรณ์ที่ใช้ในทางทัศนศาสตร์ นาฬิกา	D	D	D	D
การผลิตยานยนต์ รถพ่วงและรถกึ่งรถพ่วง	D	D	D	D
การผลิตเครื่องอุปโภคบริโภคอื่นๆ	123.3	98.7	67.7	54.2
การผลิตเฟอร์นิเจอร์ รวมทั้งการผลิตซึ่งมิได้จัดประเภทไว้ในที่อื่น	468.9	92.3	220.7	43.4

หมายเหตุ : D หมายถึง ตัวเลขที่ไม่เปิดเผย

ตารางสถิติ

ภาค 1 ข้อมูลทั่วไปของสถานประกอบการ

ตอนที่ 1 ข้อมูลทั่วไปของสถานประกอบการ
จำแนกตามอำเภอ

สารบัญตารางสถิติ

- ตอนที่ 1 ข้อมูลทั่วไปของสถานประกอบการ จำแนกตามอำเภอ**
- ตาราง 1** จำนวนและร้อยละของสถานประกอบการอุตสาหกรรมการผลิต จำแนกตามรูปแบบการจัดตั้งตามกฎหมาย และอำเภอ
- ตาราง 2** จำนวนและร้อยละของสถานประกอบการอุตสาหกรรมการผลิต จำแนกตามรูปแบบการจัดตั้งทางเศรษฐกิจ และอำเภอ
- ตาราง 3** จำนวนและร้อยละของสถานประกอบการอุตสาหกรรมการผลิต จำแนกตามระยะเวลาในการดำเนินกิจการ และอำเภอ
- ตาราง 4** จำนวนและร้อยละของสถานประกอบการอุตสาหกรรมการผลิต จำแนกตามระยะเวลาการผลิตในปี 2549 และอำเภอ
- ตาราง 5** มูลค่าเงินลงทุนจดทะเบียน จำนวนและร้อยละของสถานประกอบการอุตสาหกรรมการผลิต จำแนกตามมูลค่าทุนจดทะเบียน และอำเภอ
- ตาราง 6** มูลค่าเงินทุนที่ต่างประเทศร่วมลงทุนหรือถือหุ้น จำนวนและร้อยละของสถานประกอบการอุตสาหกรรมการผลิต จำแนกตามสัดส่วนของการร่วมลงทุนหรือถือหุ้นของต่างประเทศ และอำเภอ
- ตาราง 7** จำนวนและร้อยละของสถานประกอบการอุตสาหกรรมการผลิตที่ต่างประเทศร่วมลงทุน จำแนกตามประเทศร่วมลงทุนหรือถือหุ้นมากที่สุดเป็นอันดับหนึ่ง และอำเภอ
- ตาราง 7.1** จำนวนและร้อยละของสถานประกอบการอุตสาหกรรมการผลิตที่ต่างประเทศร่วมลงทุน จำแนกตามประเทศร่วมลงทุนหรือถือหุ้นมากที่สุดเป็นอันดับสอง และอำเภอ
- ตาราง 7.2** จำนวนและร้อยละของสถานประกอบการอุตสาหกรรมการผลิตที่ต่างประเทศร่วมลงทุน จำแนกตามประเทศร่วมลงทุนหรือถือหุ้นมากที่สุดเป็นอันดับสาม และอำเภอ
- ตาราง 8** จำนวนและร้อยละของสถานประกอบการอุตสาหกรรมการผลิต จำแนกตามการส่งเสริมการลงทุน จากสำนักงานคณะกรรมการส่งเสริมการลงทุน และอำเภอ
- ตาราง 9** มูลค่าการส่งออกจำนวนและร้อยละของสถานประกอบการอุตสาหกรรมการผลิต จำแนกตามร้อยละของการส่งออกผลผลิตออกไปจำหน่ายต่างประเทศ และอำเภอ
- ตาราง 10** จำนวนและร้อยละของสถานประกอบการอุตสาหกรรมการผลิต จำแนกตามประเทศที่มีการส่งผลผลิตไปจำหน่าย และอำเภอ
- ตาราง 11** มูลค่าการใช้วัตถุดิบหรือวัสดุประกอบการผลิตที่มาจากต่างประเทศ จำนวนและร้อยละของสถานประกอบการอุตสาหกรรมการผลิต จำแนกตามการใช้วัตถุดิบฯ และอำเภอ
- ตาราง 12** จำนวนและร้อยละของสถานประกอบการอุตสาหกรรมการผลิต จำแนกตามอัตราการใช้กำลังการผลิตต่อปี 2549 และอำเภอ

ตาราง 1 จำนวนและร้อยละของสถานประกอบการผลิต จำนวนตามรูปแบบการจัดตั้งตามกฎหมาย และอำเภอ

TABLE 1 NUMBER AND PERCENTAGE OF MANUFACTURING ESTABLISHMENTS BY FORM OF LEGAL ORGANIZATION AND AMPHOE

อำเภอ	จำนวนสถาน- ประกอบการ		ส่วนบุคคล		หุ้นส่วนสามัญ		บริษัทจำกัด		ส่วนราชการ		สหกรณ์		อื่นๆ	
	จำนวน	ร้อยละ	Individual proprietor	ร้อยละ	นิติบุคคล	ร้อยละ	บริษัทจำกัด(มหาชน)	ร้อยละ	รัฐวิสาหกิจ	ร้อยละ	Cooperatives	ร้อยละ	Others	ร้อยละ
อำเภอ	Number	%	Number	%	Number	%	Number	%	Number	%	Number	%	Number	%
รวม	3,524	100	3,398	96.42	29	0.82	20	0.57	1	0.03	1	0.03	75	2.13
เมืองกำแพงเพชร	1,059	100	1,020	96.33	14	1.32	10	0.94	1	0.09	1	0.09	13	1.22
ไพศหราน	339	100	338	99.71	-	-	-	-	-	-	-	-	1	0.29
คลองลาน	448	100	425	94.97	-	-	-	-	-	-	-	-	23	5.03
ขาณุวรลักษบุรี	524	100	508	96.9	4	0.76	4	0.76	-	-	-	-	8	1.57
คลองขลุง	317	100	307	96.85	4	1.26	3	0.95	-	-	-	-	3	0.95
พรานกระต่าย	337	100	327	97.03	6	1.78	2	0.59	-	-	-	-	2	0.59
ลานกระบือ	161	100	161	100	-	-	-	-	-	-	-	-	-	-
ทรายทองพัฒนา	61	100	60	98.36	-	-	-	-	-	-	-	-	1	1.64
ปางศิลาทอง	88	100	82	93.2	-	-	-	-	-	-	-	-	6	6.8
กิ่ง อ.บึงสามัคคี	28	100	18	63.25	1	3.54	-	-	-	-	-	-	9	33.21
กิ่ง อ.โกสัมพีนคร	162	100	152	93.82	-	-	1	0.62	-	-	-	-	9	5.56

ที่มา : สำมะโนอุตสาหกรรม พ.ศ.2550 จังหวัด กำแพงเพชร สำนักงานสถิติแห่งชาติ กระทรวงเทคโนโลยีสารสนเทศและการสื่อสาร

Source : The 2007 Industrial Census, Kamphaeng Phet Province, National Statistical Office, Ministry of Information and Communication Technology

ตาราง 2 จำนวนและร้อยละของสถานประกอบการอุตสาหกรรมผลิต จำแนกตามรูปแบบการจัดตั้งทางเศรษฐกิจ และอำเภอ

TABLE 2 NUMBER AND PERCENTAGE OF MANUFACTURING ESTABLISHMENTS BY FORM OF ECONOMIC ORGANIZATION AND AMPHOE

อำเภอ	จำนวนสถานประกอบการ				สำนักงานแห่งเดียว				สำนักงานใหญ่				สำนักงานสาขา			
	Number of establishments		Single unit		Head office		Branch		Amphoe							
	จำนวน	ร้อยละ	จำนวน	ร้อยละ	จำนวน	ร้อยละ	จำนวน	ร้อยละ	จำนวน	ร้อยละ						
	Number	%	Number	%	Number	%	Number	%	Number	%	Number	%	Number	%		
รวม	3,524	100	3,505	99.46	6	0.17	13	0.37	Total							
เมืองกำแพงเพชร	1,059	100	1,047	98.87	4	0.38	8	0.76	Mueang Kamphaeng Phet							
ไทรยางม	339	100	339	100	-	-	-	-	Sai Ngam							
คลองลาน	448	100	448	100	-	-	-	-	Khlong Lan							
ขาณุวรลักษบุรี	524	100	521	99.43	-	-	3	0.57	Khanu Worakhsaburi							
คลองขลุง	317	100	315	99.37	1	0.32	1	0.32	Khlong Khlung							
พรานกระต่าย	337	100	336	99.7	1	0.3	-	-	Phran Kratai							
ลานกระบือ	161	100	161	100	-	-	-	-	Lan Krabu							
ทรายทองพัฒนา	61	100	61	100	-	-	-	-	Sai Thong Watthana							
ปางศิลาทอง	88	100	88	100	-	-	-	-	Pang Sila Thong							
กิ่ง อ.บึงสามัคคี	28	100	28	100	-	-	-	-	King A.Bung Samakkhi							
กิ่ง อ.โกสัมพีนคร	162	100	161	99.38	-	-	1	0.62	King A.Gosampeenakhon							

ที่มา : สำมะโนอุตสาหกรรม พ.ศ.2550 จังหวัด กำแพงเพชร สำนักงานสถิติแห่งชาติ กระทรวงเทคโนโลยีสารสนเทศและการสื่อสาร

Source : The 2007 Industrial Census, Kamphaeng Phet Province, National Statistical Office, Ministry of Information and Communication Technology

ตาราง 3 จำนวนและร้อยละของสถานประกอบการอุตสาหกรรมผลิต จำนวนตามระยะเวลาในการดำเนินงาน และอำเภอ
TABLE 3 NUMBER AND PERCENTAGE OF MANUFACTURING ESTABLISHMENTS BY PERIOD OF OPERATION AND AMPHOE

อำเภอ	จำนวนสถานประกอบการ		ระยะเวลาในการดำเนินงาน (ปี) Period of operation (Year)												Amphoe
	Number of establishments		< 5		5 - 9		10 - 19		20 - 29		≥ 30		Total		
	จำนวน	ร้อยละ	จำนวน	ร้อยละ	จำนวน	ร้อยละ	จำนวน	ร้อยละ	จำนวน	ร้อยละ	จำนวน	ร้อยละ			
Number	%	Number	%	Number	%	Number	%	Number	%	Number	%	Number	%		
รวม	3,524	100	955	27.11	809	22.97	1,222	34.68	383	10.83	155	4.41	4.41		
เมืองกำแพงเพชร	1,059	100	291	27.48	205	19.36	379	35.76	105	9.92	79	7.47	Mueang Kamphaeng Phet		
ไพศาลี	339	100	61	18.13	81	23.88	101	29.82	96	28.17	-	-	Sai Ngam		
คลองลาน	448	100	95	21.28	113	25.23	199	44.52	34	7.58	7	1.5	Khlong Lan		
ขาณุวรลักษบุรี	524	100	204	38.9	85	16.28	185	35.22	9	1.68	41	7.92	Khanu Worakhsaburi		
คลองขลุง	317	100	77	24.25	80	25.13	133	42.04	27	8.59	-	-	Khlong Khlung		
พรานกระต่าย	337	100	84	25.08	76	22.53	110	32.56	51	15.11	16	4.71	Phran Kratai		
ลานกระบือ	161	100	43	26.35	24	15.06	70	43.63	14	8.72	10	6.24	Lan Krabu		
ทรายทองพัฒนา	61	100	36	59.39	8	12.41	17	28.2	-	-	-	-	Sai Thong Watthana		
ปางศิลาทอง	88	100	14	16.08	68	77.45	6	6.46	-	-	-	-	Pang Sila Thong		
กิ่งอ.บึงสามัคคี	28	100	3	10.63	23	82.29	2	7.08	-	-	-	-	King A.Bung Samakkhi		
กิ่งอ.โกสัมพีนคร	162	100	47	28.78	46	28.57	20	12.51	47	28.9	2	1.24	King A.Gosampeenakhon		

ที่มา : สำมะโนอุตสาหกรรม พ.ศ.2550 จังหวัด กำแพงเพชร สำนักงานสถิติแห่งชาติ กระทรวงเทคโนโลยีสารสนเทศและการสื่อสาร

Source : The 2007 Industrial Census, Kamphaeng Phet Province, National Statistical Office, Ministry of Information and Communication Technology

ตาราง 4 จำนวนและร้อยละของสถานประกอบการอุตสาหกรรมผลิต จำนวนตามระยะเวลาการผลิตในปี 2549 และอำเภอ

TABLE 4 NUMBER AND PERCENTAGE OF MANUFACTURING ESTABLISHMENTS BY PERIOD OF OPERATION IN 2006 AND AMPHOE

อำเภอ	จำนวนสถานประกอบการ		ระยะเวลาการผลิต Period of operation in 2006												Amphoe		
	Number of establishments		เดือน Months				ชั่วโมง Hours per day				Total						
	จำนวน	ร้อยละ	< 3	3 - 6	7 - 9	10 - 12	< 8	8 - 10	> 10								
Number	%	จำนวน	ร้อยละ	จำนวน	ร้อยละ	จำนวน	ร้อยละ	จำนวน	ร้อยละ	จำนวน	ร้อยละ	จำนวน	ร้อยละ				
รวม	3,524	100	216	6.14	908	25.75	152	4.31	2,248	63.8	1,878	53.3	1,611	45.71	35	1	Total
เมืองกำแพงเพชร	1,059	100	21	1.97	276	26.04	51	4.84	711	67.15	480	45.35	556	52.47	23	2.18	Mueang Kamphaeng Phet
ไทรยางม	339	100	97	28.46	82	24.2	25	7.5	135	39.84	240	70.75	99	29.25	-	-	Sai Ngam
คลองลาน	448	100	94	20.98	122	27.25	2	0.45	230	51.5	316	70.53	130	29.13	2	0.34	Khlong Lan
ขาณุวรลักษบุรี	524	100	3	0.57	178	33.91	23	4.47	320	61.04	285	54.4	236	45.03	3	0.57	Khanu Woraklaksaburi
คลองขลุง	317	100	-	-	95	29.8	-	-	222	69.89	159	49.98	158	49.7	-	-	Khlong Khlung
พรานกระต่าย	337	100	1	0.3	89	26.34	15	4.58	232	68.79	183	54.5	154	45.7	-	-	Phran Kratai
ลานกระบือ	161	100	-	-	1	0.62	10	6.24	150	93.14	86	53.45	75	46.55	-	-	Lan Krabu
พรายทองพัฒนา	61	100	-	-	1	1.64	3	5.57	57	92.79	23	36.94	38	63.06	-	-	Sai Thong Watthana
ปางศิลาทอง	88	100	-	-	6	7.26	6	6.55	76	86.18	71	80.18	16	18.68	1	1.13	Pang Sila Thong
กิ่ง อ.บึงสามัคคี	28	100	-	-	1	3.54	-	-	27	96.46	7	26.13	21	73.87	-	-	King A.Bung Samakkhi
กิ่ง อ.โกสัมพีนคร	162	100	-	-	57	35.52	17	10.49	88	54.6	28	17.51	128	79.07	6	3.42	King A.Gosampeenakhon

ที่มา : สำนักงานอุตสาหกรรม พ.ศ.2550 จังหวัด กำแพงเพชร สำนักงานสถิติแห่งชาติ กระทรวงเทคโนโลยีสารสนเทศและการสื่อสาร

Source : The 2007 Industrial Census, Kamphaeng Phet Province, National Statistical Office, Ministry of Information and Communication Technology

ตาราง 5 มูลค่าเงินลงทุนจดทะเบียน จำนวนและร้อยละของสถานประกอบการอุตสาหกรรมผลิต จำนวนตามมูลค่าทุนจดทะเบียน และอำเภอ

TABLE 5 VALUE OF REGISTERED CAPITAL, NUMBER AND PERCENTAGE OF MANUFACTURING ESTABLISHMENTS BY VALUE OF REGISTERED CAPITAL AND AMPHOE

อำเภอ	จำนวนสถานประกอบการ		มูลค่าทุนจดทะเบียน (ล้านบาท) Registered capital (Million baht)										มูลค่าเงินลงทุนจดทะเบียน												
	จำนวน establishments	ร้อยละ %	ไม่มีทุนจดทะเบียน		รวม Total		< 1		1 - 9		10 - 49		50 - 99		100 - 199		200 - 499		500 - 999		≥ 1,000		Value of registered capital	Amphoe	
			จำนวน Number	ร้อยละ %	จำนวน Number	ร้อยละ %	จำนวน Number	ร้อยละ %	จำนวน Number	ร้อยละ %	จำนวน Number	ร้อยละ %	จำนวน Number	ร้อยละ %	จำนวน Number	ร้อยละ %	จำนวน Number	ร้อยละ %	จำนวน Number	ร้อยละ %	จำนวน Number	ร้อยละ %			
รวม	3,524	100	3,487	98.95	37	1.05	10	27.03	17	45.95	5	13.51	2	5.41	3	8.11	-	-	-	-	-	-	559,220,002	Total	
เมืองกำแพงเพชร	1,059	100	1,042	98.39	17	1.61	6	35.29	9	52.94	1	5.88	-	-	1	5.88	-	-	-	-	-	-	150,330,002	Mueang Kamphaeng Phet	
ไทรยาง	339	100	339	100	-	-	-	-	-	-	-	-	-	-	-	-	-	-	-	-	-	-	-	-	Sai Ngam
คลองลาน	448	100	448	100	-	-	-	-	-	-	-	-	-	-	-	-	-	-	-	-	-	-	-	-	Khlong Lan
ขาณุวรลักษบุรี	524	100	519	99.05	5	0.95	-	-	2	40	1	20	1	20	1	20	-	-	-	-	-	-	170,500,000	Kham Worakaburi	
คลองขลุง	317	100	311	98.11	6	1.89	2	33.33	1	16.67	2	33.33	1	16.67	-	-	-	-	-	-	-	-	103,150,000	Khlong Khlung	
พรานกระต่าย	337	100	329	97.62	8	2.38	2	25	4	50	1	12.5	-	-	1	12.5	-	-	-	-	-	-	134,240,000	Phran Kratai	
ลานกระบือ	161	100	161	100	-	-	-	-	-	-	-	-	-	-	-	-	-	-	-	-	-	-	-	-	Lan Krabu
ทรายทองพัฒนา	61	100	61	100	-	-	-	-	-	-	-	-	-	-	-	-	-	-	-	-	-	-	-	-	Sai Thong Watthana
ปางศิลาทอง	88	100	88	100	-	-	-	-	-	-	-	-	-	-	-	-	-	-	-	-	-	-	-	-	Pang Sila Thong
กิ่งอ.เมืองสามคคี่	28	100	27	96.46	1	3.54	-	-	1	100	-	-	-	-	-	-	-	-	-	-	-	-	1,000,000	King A. Bung Sumakkhi	
กิ่ง อ.โกสัมพีนคร	162	100	162	100	-	-	-	-	-	-	-	-	-	-	-	-	-	-	-	-	-	-	-	-	King A. Gosampeenakhon

ที่มา : สำนักอุตสาหกรรม ปี.ศ.2550 จังหวัด กำแพงเพชร สำนักสถิติแห่งชาติ กระทรวงเทคโนโลยีสารสนเทศและการสื่อสาร

Source : The 2007 Industrial Census, Kamphaeng Phet Province, National Statistical Office, Ministry of Information and Communication Technology

ตาราง 6 มูลค่าเงินลงทุนที่ต่างประเทศรวมลงทุนหรือถือหุ้น จำนวนและร้อยละของสถานประกอบการอุตสาหกรรมผลิต จำแนกตามสัดส่วนของการลงทุนหรือถือหุ้นของต่างประเทศ และอำเภอ

TABLE 6 VALUE OF FOREIGN INVESTMENT OR SHARE HOLDING, NUMBER AND PERCENTAGE OF MANUFACTURING ESTABLISHMENTS BY PROPORTION OF FOREIGN INVESTMENT OR SHARE HOLDING AND AMPHOE

อำเภอ	จำนวนสถาน- ประกอบการ			ไม่มีต่างประเทศ			สัดส่วนของการร่วมลงทุนหรือถือหุ้น						มูลค่าเงินลงทุนที่ต่างประเทศ มาร่วมลงทุนหรือถือหุ้น		Amphoe		
	รวม			รวม			< 10%			10 - 50%			> 50%				
	จำนวน	ร้อยละ	%	จำนวน	ร้อยละ	%	จำนวน	ร้อยละ	%	จำนวน	ร้อยละ	%	จำนวน	ร้อยละ		จำนวน	ร้อยละ
รวม	3,524	100		3,522	99.94		2	0.06		1	50		1	50		50	Total
เมืองกำแพงเพชร	1,059	100		1,057	99.81		2	0.19		1	50		1	50		50	Mueang Kamphaeng Phet
ไทรยางม	339	100		339	100		-	-		-	-		-	-		-	Sai Ngam
คลองลาน	448	100		448	100		-	-		-	-		-	-		-	Khlong Lan
ขาณุวรลักษบุรี	524	100		524	100		-	-		-	-		-	-		-	Khanu Worakhsaburi
คลองขลุง	317	100		317	100		-	-		-	-		-	-		-	Khlong Khlung
พรานกระต่าย	337	100		337	100		-	-		-	-		-	-		-	Phran Kratai
ลานกระบือ	161	100		161	100		-	-		-	-		-	-		-	Lan Krabu
ทรายทองพัฒนา	61	100		61	100		-	-		-	-		-	-		-	Sai Thong Watthana
ปางศิลาทอง	88	100		88	100		-	-		-	-		-	-		-	Pang Sila Thong
กิ่งอ.เมืองสามัคคี	28	100		28	100		-	-		-	-		-	-		-	King A.Bung Samakki
กิ่งอ.โกสัมพีนคร	162	100		162	100		-	-		-	-		-	-		-	King A.Gosampeenakhon

ที่มา : สำนักอุตสาหกรรม พ.ศ.2550 จังหวัด กำแพงเพชร สำนักงานสถิติแห่งชาติ กระทรวงเทคโนโลยีสารสนเทศและการสื่อสาร

Source : The 2007 Industrial Census, Kamphaeng Phet Province, National Statistical Office, Ministry of Information and Communication Technology

ตาราง 7 จำนวนและร้อยละของสถานประกอบการอุตสาหกรรมผลิตภัณฑ์ต่างประเภทร่วมลงทุน จำนวนตามประเภทร่วมลงทุนหรือถือหุ้นมากที่สุดเป็นอันดับหนึ่ง และอำเภอ

TABLE 7 NUMBER AND PERCENTAGE OF MANUFACTURING ESTABLISHMENTS WITH FOREIGN INVESTMENT BY THE FIRST COUNTRY WITH HIGHEST SHARE HOLDING AND AMPHOE

อำเภอ	จำนวนสถานประกอบการ		ไม่มีการลงทุนจากต่างประเทศ		มีการลงทุนจากต่างประเทศ		ประเทศร่วมลงทุนหรือถือหุ้นมากที่สุดเป็นอันดับหนึ่ง The first country with highest share holding																
	Number of establishments		No foreign's investment		With foreign's investment		เกาหลี		ญี่ปุ่น		ไต้หวัน		สิงคโปร์		จีน		สหรัฐอเมริกา		ประเทศในยุโรป		ประเทศอื่นๆ		
	จำนวน	ร้อยละ	จำนวน	ร้อยละ	จำนวน	ร้อยละ	จำนวน	ร้อยละ	จำนวน	ร้อยละ	จำนวน	ร้อยละ	จำนวน	ร้อยละ	จำนวน	ร้อยละ	จำนวน	ร้อยละ	จำนวน	ร้อยละ	จำนวน	ร้อยละ	
รวม	3,524	100	3,522	99.99	2	0.06	-	-	2	100	-	-	-	-	-	-	-	-	-	-	-	-	Total
เมืองกำแพงเพชร	1,059	100	1,057	99.80	2	0.19	-	-	2	100	-	-	-	-	-	-	-	-	-	-	-	-	Mueang Kamphaeng Phet
ไทรยางม	339	100	339	100	-	-	-	-	-	-	-	-	-	-	-	-	-	-	-	-	-	-	Sai Ngam
คลองลาน	448	100	448	100	-	-	-	-	-	-	-	-	-	-	-	-	-	-	-	-	-	-	Khlong Lan
ขาณุวรลักษบุรี	524	100	524	100	-	-	-	-	-	-	-	-	-	-	-	-	-	-	-	-	-	-	Khanu Worakasaburi
คลองขลุง	317	100	317	100	-	-	-	-	-	-	-	-	-	-	-	-	-	-	-	-	-	-	Khlong Khlung
พรานกระต่าย	337	100	337	100	-	-	-	-	-	-	-	-	-	-	-	-	-	-	-	-	-	-	Phran Kraiai
ลานกระบือ	161	100	161	100	-	-	-	-	-	-	-	-	-	-	-	-	-	-	-	-	-	-	Lan Krabu
พรหมพิimana	61	100	61	100	-	-	-	-	-	-	-	-	-	-	-	-	-	-	-	-	-	-	Sai Thong Watthana
ปางศิลาทอง	88	100	88	100	-	-	-	-	-	-	-	-	-	-	-	-	-	-	-	-	-	-	Pang Sila Thong
กิ่ง อ.บึงสามัคคี	28	100	28	100	-	-	-	-	-	-	-	-	-	-	-	-	-	-	-	-	-	-	King A.Bung Samakkhi
กิ่ง อ.โกสัมพีนคร	162	100	162	100	-	-	-	-	-	-	-	-	-	-	-	-	-	-	-	-	-	-	King A.Gosampeenakhon

ที่มา : สํานักงานสถิติแห่งชาติ กระทรวงเทคโนโลยีสารสนเทศและการสื่อสาร

Source : The 2007 Industrial Census, Kamphaeng Phet Province, National Statistical Office, Ministry of Information and Communication Technology

ตาราง 7.1 จำนวนและร้อยละของสถานประกอบการอุตสาหกรรมผลิตที่ต่างประเทศรวมลงทุน จำนวนตามประเทศรวมลงทุนหรือถือหุ้นมากที่สุดเป็นอันดับสอง และอำเภอ

TABLE 7.1 NUMBER AND PERCENTAGE OF MANUFACTURING ESTABLISHMENTS WITH FOREIGN INVESTMENT BY THE SECOND COUNTRY WITH HIGHEST SHARE HOLDING AND AMPHOE

อำเภอ	จำนวนสถานประกอบการ		ไม่มีการลงทุนจากต่างประเทศ		มีการลงทุนจากต่างประเทศ		ประเทศรวมลงทุนหรือถือหุ้นมากที่สุดเป็นอันดับสอง										ประเทศอื่น ๆ					
	Number of establishments		No foreign investment		With foreign's investment		เกาหลี		ญี่ปุ่น		ไต้หวัน		สิงคโปร์		จีน			สหรัฐอเมริกา		ประเทศในยุโรป		
	จำนวน	ร้อยละ	จำนวน	ร้อยละ	จำนวน	ร้อยละ	จำนวน	ร้อยละ	จำนวน	ร้อยละ	จำนวน	ร้อยละ	จำนวน	ร้อยละ	จำนวน	ร้อยละ		จำนวน	ร้อยละ	จำนวน	ร้อยละ	
รวม	3,524	100	3,522	99.94	2	0.06	-	-	-	-	-	-	-	-	-	-	-	-	-	2	100	
เมืองกำแพงเพชร	1,059	100	1,057	99.81	2	0.19	-	-	-	-	-	-	-	-	-	-	-	-	-	2	100	Mueang Kamphaeng Phet
ไทรยางม	339	100	339	100	-	-	-	-	-	-	-	-	-	-	-	-	-	-	-	-	-	Sai Ngam
คลองลาน	448	100	448	100	-	-	-	-	-	-	-	-	-	-	-	-	-	-	-	-	-	Khlong Lan
ขาณุวรลักษบุรี	524	100	524	100	-	-	-	-	-	-	-	-	-	-	-	-	-	-	-	-	-	Khamu Woraklaksaburi
คลองขลุง	317	100	317	100	-	-	-	-	-	-	-	-	-	-	-	-	-	-	-	-	-	Khlong Khlung
พรานกระต่าย	337	100	337	100	-	-	-	-	-	-	-	-	-	-	-	-	-	-	-	-	-	Phran Kratai
ลานกระบือ	161	100	161	100	-	-	-	-	-	-	-	-	-	-	-	-	-	-	-	-	-	Lan Krabu
ทรายทองพัฒนา	61	100	61	100	-	-	-	-	-	-	-	-	-	-	-	-	-	-	-	-	-	Sai Thong Watthana
ปางศิลาทอง	88	100	88	100	-	-	-	-	-	-	-	-	-	-	-	-	-	-	-	-	-	Pang Sila Thong
กิ่ง อ.บึงสามัคคี	28	100	28	100	-	-	-	-	-	-	-	-	-	-	-	-	-	-	-	-	-	King A.Bung Samakkhi
กิ่ง อ.โกสัมพีนคร	162	100	162	100	-	-	-	-	-	-	-	-	-	-	-	-	-	-	-	-	-	King A.Gosampeenakhon

ที่มา : สำมะโนอุตสาหกรรม พ.ศ.2550 จังหวัด กำแพงเพชร สำนักงานสถิติแห่งชาติ กระทรวงเทคโนโลยีสารสนเทศและการสื่อสาร

Source : The 2007 Industrial Census, Kamphaeng Phet Province, National Statistical Office, Ministry of Information and Communication Technology

ตาราง 7.2 จำนวนและร้อยละของสถานประกอบการอุตสาหกรรมผลิตที่ต่างประเทศร่วมลงทุน จำนวนตามประเทศร่วมลงทุนหรือหุ้นมากที่สุดเป็นอันดับสาม และอำเภอ

TABLE 7.2 NUMBER AND PERCENTAGE OF MANUFACTURING ESTABLISHMENTS WITH FOREIGN INVESTMENT BY THE THIRD COUNTRY WITH HIGHEST SHARE HOLDING AND AMPHOE

อำเภอ	ไม่มีการลงทุนจาก		มีการลงทุนจาก		ประเทศร่วมลงทุนหรือถือหุ้นมากที่สุดเป็นอันดับสาม The third country with highest share holding										Amphoe			
	จำนวน	ร้อยละ	จำนวน	ร้อยละ	เกาหลี	ญี่ปุ่น	ไต้หวัน	สิงคโปร์	จีน	สหรัฐอเมริกา	ประเทศในยุโรป	ประเทศอื่นๆ	จำนวน	ร้อยละ		จำนวน	ร้อยละ	
Number of establishments	Number	%	Number	%	No foreign's investment	Foreign's investment	Taiwan	Singapore	China	USA	Country in Europe	Other countries	Number	%	Number	%		
รวม	3,524	100	99.94	2	0.06	-	-	-	-	-	-	-	2	100	2	100	Total	
เมืองกำแพงเพชร	1,059	100	99.81	2	0.19	-	-	-	-	-	-	-	2	100	-	-	Mueang Kamphaeng Phet	
ไทรยาง	339	100	339	100	-	-	-	-	-	-	-	-	-	-	-	-	-	Sai Ngam
คลองลาน	448	100	448	100	-	-	-	-	-	-	-	-	-	-	-	-	-	Khlong Lan
ขาณุวรลักษบุรี	524	100	524	100	-	-	-	-	-	-	-	-	-	-	-	-	-	Khamu Worakksaburi
คลองขลุง	317	100	317	100	-	-	-	-	-	-	-	-	-	-	-	-	-	Khlong Khlung
พรานกระต่าย	337	100	337	100	-	-	-	-	-	-	-	-	-	-	-	-	-	Phran Kraatai
ลานกระบือ	161	100	161	100	-	-	-	-	-	-	-	-	-	-	-	-	-	Lan Krabu
ทรายทองพัฒนา	61	100	61	100	-	-	-	-	-	-	-	-	-	-	-	-	-	Sai Thong Watthana
ปางศิลาทอง	88	100	88	100	-	-	-	-	-	-	-	-	-	-	-	-	-	Pang Sila Thong
กิ่ง อ.บึงสามัคคี	28	100	28	100	-	-	-	-	-	-	-	-	-	-	-	-	-	King A.Bung Samakkhi
กิ่ง อ.โกสัมพีนคร	162	100	162	100	-	-	-	-	-	-	-	-	-	-	-	-	-	King A.Gosampeenakhon

ที่มา : สำนักข้อมูลสารสนเทศจังหวัดกำแพงเพชร สำนักงานสถิติแห่งชาติ กระทรวงเทคโนโลยีสารสนเทศและการสื่อสาร

Source : The 2007 Industrial Census, Kamphaeng Phet Province, National Statistical Office, Ministry of Information and Communication Technology

ตาราง 8 จำนวนและร้อยละของสถานประกอบการผลิต จำนวนตามการส่งเสริมการลงทุน จากสำนักงานคณะกรรมการส่งเสริมการลงทุน และอำเภอ

TABLE 8 NUMBER AND PERCENTAGE OF MANUFACTURING ESTABLISHMENTS BY INVESTMENT PROMOTION FROM BOARD OF INVESTMENT (BOI) AND AMPHOE

อำเภอ	จำนวนสถานประกอบการ		การส่งเสริมการลงทุนจากสำนักงานคณะกรรมการส่งเสริมการลงทุน				Amphoe
	Number of establishments		Investment promotion from board of investment (BOI)				
	จำนวน	ร้อยละ	ไม่มี (No)		มี (Yes)		
Number	%	จำนวน	%	จำนวน	%	จำนวน	%
รวม	3,524	100	3,518	99.83	6	0.17	Total
เมืองกำแพงเพชร	1,059	100	1,055	99.62	4	0.38	Mueang Kamphaeng Phet
ไทรงาม	339	100	339	100	-	-	Sai Ngam
คลองลาน	448	100	448	100	-	-	Khlong Lan
ขาณุวรลักษบุรี	524	100	523	99.81	1	0.19	Khanu Worakasaburi
คลองขลุง	317	100	317	100	-	-	Khlong Khlung
พรานกระต่าย	337	100	337	100	-	-	Phran Kratai
ลานกระบือ	161	100	161	100	-	-	Lan Krabu
ทรายทองพัฒนา	61	100	61	100	-	-	Sai Thong Watthana
ปางศิลาทอง	88	100	88	100	-	-	Pang Sila Thong
กิ่ง อ.บึงสามัคคี	28	100	28	100	-	-	King A.Bung Samakkhi
กิ่ง อ.โกสัมพีนคร	162	100	161	99.38	1	0.62	King A.Gosampeenakhon

ที่มา : สำมะโนอุตสาหกรรม พ.ศ.2550 จังหวัด กำแพงเพชร สำนักงานสถิติแห่งชาติ กระทรวงเทคโนโลยีสารสนเทศและการสื่อสาร

Source : The 2007 Industrial Census, Kamphaeng Phet Province, National Statistical Office, Ministry of Information and Communication Technology

ตาราง 9 มูลค่าการส่งออก จำนวนและร้อยละของสถานประกอบการอุตสาหกรรมผลิต จำนวนคนร้อยละของการส่งออกผลิตภัณฑ์ จำนวนรายจังหวัด และอำเภอ
 TABLE 9 VALUE OF EXPORT, NUMBER AND PERCENTAGE OF MANUFACTURING ESTABLISHMENTS BY PERCENTAGE OF EXPORT AND AMPHOE

อำเภอ	จำนวนสถานประกอบการ ไม่มีการส่งออก		ร้อยละการส่งออก										มูลค่าการส่งออก					
	Number of establishments		Percentage of export										Value of export					
	จำนวน ร้อยละ	จำนวน ร้อยละ	< 10	10 - 19	20 - 29	30 - 39	40 - 49	50 - 59	60 - 69	70 - 79	80 - 89	90 - 99	100	Value of export	Amphoe			
รวม	3,524	100	3,516	99.77	8	0.23	1	12.5	-	-	-	-	-	-	-	4,667,441,209	Total	
เมืองกันแพงพร	1,059	100	1,055	99.62	4	0.38	1	25	-	-	-	-	-	-	-	4,542,890,797	Mueang Kamphaeng Phet	
ไทรงาม	339	100	339	100	-	-	-	-	-	-	-	-	-	-	-	-	-	Sai Ngam
คลองลาน	448	100	446	99.55	2	0.45	-	-	-	-	-	-	2	100	-	2,997,000	Khlong Lan	
บางมูลนาก	524	100	523	99.81	1	0.19	-	-	-	-	-	-	-	-	-	60,776,706	Khanu Worakasaburi	
คลองขลุง	317	100	317	100	-	-	-	-	-	-	-	-	-	-	-	-	-	Khlong Khlung
พรานกระต่าย	337	100	337	100	-	-	-	-	-	-	-	-	-	-	-	-	-	Phran Kratai
ลานกระบือ	161	100	161	100	-	-	-	-	-	-	-	-	-	-	-	-	-	Lan Krabu
ทรายทองพัฒนา	61	100	61	100	-	-	-	-	-	-	-	-	-	-	-	-	-	Sai Thong Watthana
ปางศิลาทอง	88	100	88	100	-	-	-	-	-	-	-	-	-	-	-	-	-	Pang Sila Thong
กิ่ง อ.เมืองสามัคคี	28	100	28	100	-	-	-	-	-	-	-	-	-	-	-	-	-	King A.Bung Samakki
กิ่ง อ.โกสัมพีนคร	162	100	161	99.38	1	0.62	-	-	-	-	-	-	-	-	-	60,776,706	King A.Gosampenakhon	

ที่มา : สำมะโนอุตสาหกรรม พ.ศ.2550 จังหวัด กำแพงเพชร สำนักงานสถิติแห่งชาติ กระทรวงเทคโนโลยีสารสนเทศและการสื่อสาร
 Source : The 2007 Industrial Census, Kamphaeng Phet Province, National Statistical Office, Ministry of Information and Communication Technology

ตาราง 10 จำนวนและร้อยละของสถานประกอบการอุตสาหกรรมผลิต จำนวนตามประเทศที่มีการส่งผลิตภัณฑ์ไปจำหน่าย และอำเภอ

TABLE 10 NUMBER AND PERCENTAGE OF MANUFACTURING ESTABLISHMENTS BY EXPORTED COUNTRY OF PRODUCT AND AMPHOE

อำเภอ	จำนวนสถานประกอบการ		ไม่มีการส่งออก		มีการส่งออก		ประเทศที่ส่งออก Exported country										Amphoe						
	Number of establishments		No export		Export		เกาหลี		ญี่ปุ่น		ไต้หวัน		สิงคโปร์		จีน			สหรัฐอเมริกา		ประเทศในยุโรป		ประเทศอื่น ๆ	
	จำนวน	ร้อยละ	จำนวน	ร้อยละ	จำนวน	ร้อยละ	จำนวน	ร้อยละ	จำนวน	ร้อยละ	จำนวน	ร้อยละ	จำนวน	ร้อยละ	จำนวน	ร้อยละ		จำนวน	ร้อยละ	จำนวน	ร้อยละ	จำนวน	ร้อยละ
รวม	3,524	100	3,516	99.77	8	0.23	-	-	3	37.5	-	-	-	-	3	37.5	1	12.5	1	12.5	-	-	Total
เมืองกำแพงเพชร	1,059	100	1,055	99.62	4	0.38	-	-	1	25	-	-	-	-	1	25	1	25	1	25	-	-	Mueang Kamphaeng Phet
ไทรยางง	339	100	339	100	-	-	-	-	-	-	-	-	-	-	-	-	-	-	-	-	-	-	Sai Ngam
คลองลาน	448	100	446	99.55	2	0.45	-	-	2	100	-	-	-	-	-	-	-	-	-	-	-	-	Khlong Lan
ขาณุวรลักษบุรี	524	100	523	99.81	1	0.19	-	-	-	-	-	-	-	-	1	100	-	-	-	-	-	-	Khanu Worakhsaburi
คลองขลุง	317	100	317	100	-	-	-	-	-	-	-	-	-	-	-	-	-	-	-	-	-	-	Khlong Khlung
พรานกระต่าย	337	100	337	100	-	-	-	-	-	-	-	-	-	-	-	-	-	-	-	-	-	-	Phran Kratai
ลานกระบือ	161	100	161	100	-	-	-	-	-	-	-	-	-	-	-	-	-	-	-	-	-	-	Lan Krabu
พรายทองพัฒนา	61	100	61	100	-	-	-	-	-	-	-	-	-	-	-	-	-	-	-	-	-	-	Sai Thong Watthana
ปางศิลาทอง	88	100	88	100	-	-	-	-	-	-	-	-	-	-	-	-	-	-	-	-	-	-	Pang Sila Thong
กิ่ง อ.บึงสามัคคี	28	100	28	100	-	-	-	-	-	-	-	-	-	-	-	-	-	-	-	-	-	-	King A.Bung Samakkhi
กิ่ง อ.โกสัมพีนคร	162	100	161	99.38	1	0.62	-	-	-	-	-	-	-	-	1	100	-	-	-	-	-	-	King A.Gosampeenakhon

ที่มา : สำนักอุตสาหกรรมการผลิต จังหวัด กำแพงเพชร สำนักงานสถิติแห่งชาติ กระทรวงเทคโนโลยีสารสนเทศและการสื่อสาร
Source : The 2007 Industrial Census, Kamphaeng Phet Province, National Statistical Office, Ministry of Information and Communication Technology

ตาราง 11 มูลค่าการใช้วัตถุดิบหรือวัสดุประกอบการผลิตที่มาจากต่างประเทศ จำนวนและร้อยละของสถานประกอบการอุตสาหกรรมผลิต จำนวนตามภาควิชาวัตถุดิบฯ และอำเภอ

TABLE 11 VALUE OF IMPORTED MATERIALS AND COMPONENTS, NUMBER AND PERCENTAGE OF MANUFACTURING ESTABLISHMENTS BY USE OF IMPORTED MATERIALS AND COMPONENTS AND AMPHOE

อำเภอ	จำนวนสถานประกอบการ		ไม่มีภาควิชาวัตถุดิบ		ร้อยละของวัตถุดิบหรือวัสดุประกอบการผลิตที่มาจากต่างประเทศ Percentage of use of imported materials and components											มูลค่าการนำเข้าวัตถุดิบฯ																
	Number of establishments		No use		<10		10 - 19		20 - 29		30 - 39		40 - 49		50 - 59		60 - 69		70 - 79		80 - 89		90 - 99		100		Value of imported materials and components					
	จำนวน	ร้อยละ	จำนวน	ร้อยละ	จำนวน	ร้อยละ	จำนวน	ร้อยละ	จำนวน	ร้อยละ	จำนวน	ร้อยละ	จำนวน	ร้อยละ	จำนวน	ร้อยละ	จำนวน	ร้อยละ	จำนวน	ร้อยละ	จำนวน	ร้อยละ	จำนวน	ร้อยละ	จำนวน	ร้อยละ	จำนวน	ร้อยละ	Total			
รวมทั้ง	3,524	100	3,510	99.6	14	0.4	-	-	-	-	6	42.86	1	7.14	-	-	1	7.14	1	7.14	-	-	5	35.71	-	-	1,054,985,226	Total				
เมืองกำแพงเพชร	1,059	100	1,046	98.77	13	1.23	-	-	-	-	6	46.15	1	7.69	-	-	1	7.69	-	-	-	-	5	38.46	-	-	4,998,571	Mueang Kamphaeng Phet				
โพธิ์ประทับช้าง	339	100	339	100	-	-	-	-	-	-	-	-	-	-	-	-	-	-	-	-	-	-	-	-	-	-	-	-	-	-	Sai Ngam	
คลองลาน	448	100	448	100	-	-	-	-	-	-	-	-	-	-	-	-	-	-	-	-	-	-	-	-	-	-	-	-	-	-	Khlong Lan	
บ้านไร่	524	100	524	100	-	-	-	-	-	-	-	-	-	-	-	-	-	-	-	-	-	-	-	-	-	-	-	-	-	-	Khann Worakhsaburi	
คลองขลุง	317	100	316	99.68	1	0.32	-	-	-	-	-	-	-	-	-	-	-	-	-	-	-	-	-	-	-	-	-	-	-	-	1,049,986,655	Khlong Khlung
พรานกระต่าย	337	100	337	100	-	-	-	-	-	-	-	-	-	-	-	-	-	-	-	-	-	-	-	-	-	-	-	-	-	-	-	Phran Kratai
ลานกระบือ	161	100	161	100	-	-	-	-	-	-	-	-	-	-	-	-	-	-	-	-	-	-	-	-	-	-	-	-	-	-	-	Lan Krabu
ทรายทองพัฒนา	61	100	61	100	-	-	-	-	-	-	-	-	-	-	-	-	-	-	-	-	-	-	-	-	-	-	-	-	-	-	-	Sai Thong Watthana
ปางศิลาทอง	88	100	88	100	-	-	-	-	-	-	-	-	-	-	-	-	-	-	-	-	-	-	-	-	-	-	-	-	-	-	-	Pang Sila Thong
กิ่ง อ.เมืองสามคค	28	100	28	100	-	-	-	-	-	-	-	-	-	-	-	-	-	-	-	-	-	-	-	-	-	-	-	-	-	-	-	King A.Bung Samakki
กิ่ง อ.โกสัมพีนคร	162	100	162	100	-	-	-	-	-	-	-	-	-	-	-	-	-	-	-	-	-	-	-	-	-	-	-	-	-	-	-	King A.Gosampee

ที่มา : สำนักงานสถิติแห่งชาติ กระทรวงเทคโนโลยีสารสนเทศและการสื่อสาร

Source : The 2007 Industrial Census, Kamphaeng Phet Province, National Statistical Office, Ministry of Information and Communication Technology

ตาราง 12 จำนวนและร้อยละของสถานประกอบการอุตสาหกรรมผลิต จำนวนตามอัตราการใช้กำลังการผลิตปี 2549 และอำเภอ
 TABLE 12 NUMBER AND PERCENTAGE OF MANUFACTURING ESTABLISHMENTS BY PERCENTAGE OF CAPACITY UTILIZATION IN 2006 AND AMPHOE

อำเภอ	อัตราการใช้กำลังการผลิตต่อปี 2549 Percentage of capacity utilization in 2006																	เฉลี่ยต่อสถาน- ประกอบการ Average per establishment									
	จำนวนสถานประกอบการ																										
	< 10		10 - 19		20 - 29		30 - 39		40 - 49		50 - 59		60 - 69		70 - 79		80 - 89		90 - 99		≥100						
จำนวน ร้อยละ	จำนวน ร้อยละ	จำนวน ร้อยละ	จำนวน ร้อยละ	จำนวน ร้อยละ	จำนวน ร้อยละ	จำนวน ร้อยละ	จำนวน ร้อยละ	จำนวน ร้อยละ	จำนวน ร้อยละ	จำนวน ร้อยละ	จำนวน ร้อยละ	จำนวน ร้อยละ	จำนวน ร้อยละ	จำนวน ร้อยละ	จำนวน ร้อยละ	จำนวน ร้อยละ	จำนวน ร้อยละ	จำนวน ร้อยละ	จำนวน ร้อยละ	จำนวน ร้อยละ	จำนวน ร้อยละ	จำนวน ร้อยละ					
รวม	3,524	100	9	0.28	20	0.56	5	0.14	-	-	-	-	-	3	0.09	31	0.87	21	0.59	2,710	76.89	723	20.52	2	0.06	81.69	
เมืองกำแพงเพชร	1,059	100	3	0.32	-	-	5	0.47	-	-	-	-	3	0.3	24	2.23	19	1.77	822	77.68	182	17.15	1	0.09	81.09	Mueang Kamphaeng Phet	
ไทรยางม	339	100	-	-	-	-	-	-	-	-	-	-	-	-	3	0.88	-	-	-	313	92.36	23	6.75	-	-	81.38	Sai Ngam
คลองลาน	448	100	6	1.44	20	4.44	-	-	-	-	-	-	-	-	-	-	-	-	-	353	78.89	68	15	1	0.22	77.54	Khlong Lan
ขาณุวรลักษบุรี	524	100	-	-	-	-	-	-	-	-	-	-	-	-	-	-	-	1	0.19	416	79.43	107	20.38	-	-	82.78	Khanu Worakhsaburi
คลองขลุง	317	100	-	-	-	-	-	-	-	-	-	-	-	-	3	1.01	-	-	278	87.51	36	11.49	-	-	81.13	Khlong Khlung	
พรานกระต่าย	337	100	-	-	-	-	-	-	-	-	-	-	-	-	1	0.3	-	-	202	59.78	134	39.92	-	-	85.39	Phran Kratai	
ลานกระบือ	161	100	-	-	-	-	-	-	-	-	-	-	-	-	-	-	-	-	-	121	75.23	40	24.77	-	-	82.66	Lan Krabu
พร้าทองพัฒนา	61	100	-	-	-	-	-	-	-	-	-	-	-	-	-	-	-	-	-	45	73.83	16	26.17	-	-	82.95	Sai Thong Watthana
ปางศิลาทอง	88	100	-	-	-	-	-	-	-	-	-	-	-	-	-	-	-	1	1.13	80	90.47	7	8.4	-	-	80.88	Pang Sila Thong
กิ่ง อ.บึงสามัคคี	28	100	-	-	-	-	-	-	-	-	-	-	-	-	-	-	-	-	-	23	80.96	5	19.04	-	-	82.08	King A.Bung Samakkhi
กิ่ง อ.โกสัมพีนคร	162	100	-	-	-	-	-	-	-	-	-	-	-	-	-	-	-	-	-	57	35.1	105	64.9	-	-	86.52	King A.Gosampee

ที่มา : สำนักสถิติแห่งชาติ กระทรวงเทคโนโลยีสารสนเทศและการสื่อสาร

Source : The 2007 Industrial Census, Kamphaeng Phet Province, National Statistical Office, Ministry of Information and Communication Technology

ตอนที่ 2 ข้อมูลทั่วไปของสถานประกอบการ
จำแนกตามขนาดของสถานประกอบการ

สารบัญตารางสถิติ

- ตอนที่ 2 ข้อมูลทั่วไปของสถานประกอบการ จำแนกตามขนาดของสถานประกอบการ
- ตาราง 1 จำนวนและร้อยละของสถานประกอบการอุตสาหกรรมการผลิต จำแนกตามรูปแบบการจัดตั้งตามกฎหมาย และขนาดของสถานประกอบการ
- ตาราง 2 จำนวนและร้อยละของสถานประกอบการอุตสาหกรรมการผลิต จำแนกตามรูปแบบการจัดตั้งทางเศรษฐกิจ และขนาดของสถานประกอบการ
- ตาราง 3 จำนวนและร้อยละของสถานประกอบการอุตสาหกรรมการผลิต จำแนกตามระยะเวลาในการดำเนินงาน และขนาดของสถานประกอบการ
- ตาราง 4 จำนวนและร้อยละของสถานประกอบการอุตสาหกรรมการผลิต จำแนกตามระยะเวลาการผลิตในปี 2549 และขนาดของสถานประกอบการ
- ตาราง 5 มูลค่าเงินลงทุนจดทะเบียน จำนวนและร้อยละของสถานประกอบการอุตสาหกรรมการผลิต จำแนกตามมูลค่าทุนจดทะเบียน และขนาดของสถานประกอบการ
- ตาราง 6 มูลค่าเงินทุนที่ต่างประเทศร่วมลงทุนหรือถือหุ้นจำนวนและร้อยละของสถานประกอบการอุตสาหกรรมการผลิต จำแนกตามสัดส่วนของการร่วมลงทุนหรือถือหุ้นของต่างประเทศ และขนาดของสถานประกอบการ
- ตาราง 7 จำนวนและร้อยละของสถานประกอบการอุตสาหกรรมการผลิตที่ต่างประเทศร่วมลงทุน จำแนกตามประเทศร่วมลงทุนหรือถือหุ้นมากที่สุดเป็นอันดับหนึ่ง และขนาดของสถานประกอบการ
- ตาราง 7.1 จำนวนและร้อยละของสถานประกอบการอุตสาหกรรมการผลิตที่ต่างประเทศร่วมลงทุน จำแนกตามประเทศร่วมลงทุนหรือถือหุ้นมากที่สุดเป็นอันดับสอง และขนาดของสถานประกอบการ
- ตาราง 7.2 จำนวนและร้อยละของสถานประกอบการอุตสาหกรรมการผลิตที่ต่างประเทศร่วมลงทุน จำแนกตามประเทศร่วมลงทุนหรือถือหุ้นมากที่สุดเป็นอันดับสาม และขนาดของสถานประกอบการ
- ตาราง 8 จำนวนและร้อยละของสถานประกอบการอุตสาหกรรมการผลิตจำแนกตามการส่งเสริมการลงทุน จากสำนักงานคณะกรรมการส่งเสริมการลงทุน และขนาดของสถานประกอบการ
- ตาราง 9 มูลค่าการส่งออก จำนวนและร้อยละของสถานประกอบการอุตสาหกรรมการผลิต จำแนกตามร้อยละของการส่งออกผลผลิตออกไปจำหน่ายต่างประเทศ และขนาดของสถานประกอบการ
- ตาราง 10 จำนวนและร้อยละของสถานประกอบการอุตสาหกรรมการผลิต จำแนกตามประเทศที่มีการส่งผลผลิตไปจำหน่าย และขนาดของสถานประกอบการ
- ตาราง 11 มูลค่าการใช้วัตถุดิบหรือวัสดุประกอบการผลิตที่มาจากต่างประเทศ จำนวนและร้อยละของสถานประกอบการอุตสาหกรรมการผลิต จำแนกตามการใช้วัตถุดิบฯ และขนาดของสถานประกอบการ
- ตาราง 12 จำนวนและร้อยละของสถานประกอบการอุตสาหกรรมการผลิต จำแนกตามอัตราการใช้กำลังการผลิตต่อปี 2549 และขนาดของสถานประกอบการ

ตาราง 1 จำนวนและร้อยละของสถานประกอบการผลิต จัំแยกตามรูปแบบการจัดตั้งตามกฎหมาย และขนาดของสถานประกอบการ

TABLE 1 NUMBER AND PERCENTAGE OF MANUFACTURING ESTABLISHMENTS BY FORM OF LEGAL ORGANIZATION AND SIZE OF ESTABLISHMENT

ขนาดของสถานประกอบการ Number of establishments	จำนวนสถาน- ประกอบการ Number of establishments		ส่วนบุคคล Individual proprietor		หุ้นส่วนสามัญ นิติบุคคล หุ้นส่วนจำกัด Juristic partnership		บริษัทจำกัด บริษัทจำกัด(มหาชน) Company limited, public company limited		ส่วนราชการ รัฐวิสาหกิจ Government, state-enterprise		สหกรณ์ Cooperatives		อื่นๆ Others		Size of establishment
	จำนวน Number	ร้อยละ %	จำนวน Number	ร้อยละ %	จำนวน Number	ร้อยละ %	จำนวน Number	ร้อยละ %	จำนวน Number	ร้อยละ %	จำนวน Number	ร้อยละ %	จำนวน Number	ร้อยละ %	
รวม	3,524	100	3,398	96.42	29	0.82	20	0.57	1	0.03	1	0.03	75	2.13	Total
1-15 คน	3,444	100	3,373	97.94	11	0.32	3	0.09	-	-	-	-	57	1.66	1 - 15 persons
16-25 คน	33	100	18	54.55	5	15.15	1	3.03	-	-	1	3.03	8	24.24	16 - 25 persons
26-30 คน	14	100	2	14.29	3	21.43	1	7.14	-	-	-	-	8	57.14	26 - 30 persons
31-50 คน	16	100	5	31.25	7	43.75	2	12.5	-	-	-	-	2	12.5	31 - 50 persons
51-200 คน	13	100	-	-	3	23.08	10	76.92	-	-	-	-	-	-	51 - 200 persons
มากกว่า 200 คน	4	100	-	-	-	-	3	75	1	25	-	-	-	-	More than 200 persons

ที่มา : สำนักงานสถิติแห่งชาติ กระทรวงเทคโนโลยีสารสนเทศและการสื่อสาร

Source : The 2007 Industrial Census, Kamphaeng Phet Province, National Statistical Office, Ministry of Information and Communication Technology

ตาราง 2 จำนวนและร้อยละของสถานประกอบการผลิต จำแนกตามรูปแบบการจัดตั้งทางเศรษฐกิจ และขนาดของสถานประกอบการ

TABLE 2 NUMBER AND PERCENTAGE OF MANUFACTURING ESTABLISHMENTS BY FORM OF ECONOMIC ORGANIZATION AND SIZE OF ESTABLISHMENT

ขนาดของสถานประกอบการ	จำนวนสถานประกอบการ		สำนักงานแห่งเดียว		สำนักงานใหญ่		สำนักงานสาขา		Size of establishment
	Number of establishments		Single unit		Head office		Branch		
	จำนวน	ร้อยละ	จำนวน	ร้อยละ	จำนวน	ร้อยละ	จำนวน	ร้อยละ	
	Number	%	Number	%	Number	%	Number	%	
รวม	3,524	100	3,505	99.46	6	0.17	13	0.37	Total
1 - 15 คน	3,444	100	3,440	99.88	-	-	4	0.12	1 - 15 persons
16 - 25 คน	33	100	30	90.91	2	6.06	1	3.03	16 - 25 persons
26 - 30 คน	14	100	12	85.71	1	7.14	1	7.14	26 - 30 persons
31 - 50 คน	16	100	15	93.75	-	-	1	6.25	31 - 50 persons
51 - 200 คน	13	100	7	53.85	2	15.38	4	30.77	51 - 200 persons
มากกว่า 200 คน	4	100	1	25	1	25	2	50	More than 200 persons

ที่มา : สำมะโนอุตสาหกรรม พ.ศ.2550 จังหวัด กำแพงเพชร สำนักงานสถิติแห่งชาติ กระทรวงเทคโนโลยีสารสนเทศและการสื่อสาร

Source : The 2007 Industrial Census, Kamphaeng Phet Province, National Statistical Office, Ministry of Information and Communication Technology

ตาราง 3 จำนวนและร้อยละของสถานประกอบการอุตสาหกรรมผลิต จำนวนตามระยะเวลาในการดำเนินงาน และขนาดของสถานประกอบการ

TABLE 3 NUMBER AND PERCENTAGE OF MANUFACTURING ESTABLISHMENTS BY PERIOD OF OPERATION AND SIZE OF ESTABLISHMENT

ขนาดของสถานประกอบการ	จำนวนสถานประกอบการ		ระยะเวลาในการดำเนินงาน (ปี) Period of operation (Year)												Size of establishment
	Number of establishments		< 5		5 - 9		10 - 19		20 - 29		≥ 30		Total		
	จำนวน	ร้อยละ	จำนวน	ร้อยละ	จำนวน	ร้อยละ	จำนวน	ร้อยละ	จำนวน	ร้อยละ	จำนวน	ร้อยละ			
Number	%	Number	%	Number	%	Number	%	Number	%	Number	%	Number	%		
รวม	3,524	100	955	27.11	809	22.97	1,222	34.68	383	10.83	155	4.41			
1 - 15 คน	3,444	100	930	27.02	790	22.95	1,197	34.76	376	10.91	151	4.39	1 - 15 persons		
16 - 25 คน	33	100	14	42.42	8	24.24	8	24.24	2	6.06	1	3.03	16 - 25 persons		
26 - 30 คน	14	100	5	35.71	2	14.29	5	35.71	2	14.29	-	-	26 - 30 persons		
31 - 50 คน	16	100	5	31.25	4	25	7	43.75	-	-	-	-	31 - 50 persons		
51 - 200 คน	13	100	1	7.69	4	30.77	4	30.77	2	15.38	2	15.38	51 - 200 persons		
มากกว่า 200 คน	4	100	-	-	1	25	1	25	1	25	1	25	More than 200 persons		

ที่มา : สำมะโนอุตสาหกรรม พ.ศ.2550 จังหวัด กำแพงเพชร สำนักงานสถิติแห่งชาติ กระทรวงเทคโนโลยีสารสนเทศและการสื่อสาร

Source : The 2007 Industrial Census, Kamphaeng Phet Province, National Statistical Office, Ministry of Information and Communication Technology

ตาราง 4 จำนวนและร้อยละของสถานประกอบการอุตสาหกรรมผลิต จำนวนตามระยะเวลาการผลิตในปี 2549 และขนาดของสถานประกอบการ

TABLE 4 NUMBER AND PERCENTAGE OF MANUFACTURING ESTABLISHMENTS BY PERIOD OF OPERATION IN 2006 AND SIZE OF ESTABLISHMENT

ขนาดของสถานประกอบการ	ระยะเวลาการผลิต Period of operation in 2006												Size of establishment				
	จำนวนสถานประกอบการ			เดือน Months			ชั่วโมง Hours per day			รวม							
	จำนวน	ร้อยละ	จำนวน	ร้อยละ	จำนวน	ร้อยละ	จำนวน	ร้อยละ	จำนวน	ร้อยละ	จำนวน	ร้อยละ		จำนวน	ร้อยละ		
1 - 15 คน	3,524	100	216	6.14	908	25.75	152	4.31	2,248	63.8	1,878	53.3	1,611	45.71	35	1	Total
16 - 25 คน	3,444	100	215	6.26	894	25.94	150	4.35	2,185	63.45	1,867	54.21	1,551	45.03	26	0.76	1 - 15 persons
26 - 30 คน	33	100	-	-	7	21.21	1	3.03	25	75.76	3	9.09	29	87.88	1	3.03	16 - 25 persons
31 - 50 คน	14	100	-	-	-	-	-	-	14	100	5	35.71	8	57.14	1	7.14	26 - 30 persons
51 - 200 คน	16	100	1	6.25	2	12.5	1	6.25	12	75	2	12.5	13	81.25	1	6.25	31 - 50 persons
มากกว่า 200 คน	13	100	-	-	3	23.08	-	-	10	76.92	-	-	10	76.92	3	23.08	51 - 200 persons
	4	100	-	-	2	50	-	-	2	50	1	25	-	-	3	75	More than 200 persons

ที่มา : สำมะโนอุตสาหกรรม พ.ศ.2550 จังหวัด กำแพงเพชร

สำนักงานสถิติแห่งชาติ กระทรวงเทคโนโลยีสารสนเทศและการสื่อสาร

Source : The 2007 Industrial Census, Kamphaeng Phet Province, National Statistical Office, Ministry of Information and Communication Technology

ตาราง 5 มูลค่าเงินลงทุนจดทะเบียน จำนวนและร้อยละของสถานประกอบการอุตสาหกรรมผลิต ด้านตามมูลค่าทุนจดทะเบียน และขนาดของสถานประกอบการ

TABLE 5 VALUE OF REGISTERED CAPITAL, NUMBER AND PERCENTAGE OF MANUFACTURING ESTABLISHMENTS BY VALUE OF REGISTERED CAPITAL AND SIZE OF ESTABLISHMENT

ขนาดของสถานประกอบการ	จำนวนสถานประกอบการ		มูลค่าทุนจดทะเบียน (ล้านบาท) Registered capital (Million baht)										มูลค่าเงินทุนจดทะเบียน		Size of establishment					
	จำนวน ร้อยละ	จำนวน ร้อยละ	ไม่มีทุนจดทะเบียน		มูลค่าทุนจดทะเบียน											Value of registered capital	Size of establishment			
			จำนวน ร้อยละ	จำนวน ร้อยละ	< 1	1 - 9	10 - 49	50 - 99	100 - 199	200 - 499	500 - 999	≥ 1,000								
รวม	3,524	100	3,487	98.95	37	1.05	10	27.03	17	45.95	5	13.51	2	5.41	3	8.11	-	-	559,220,002	Total
1 - 15 คน	3,444	100	3,434	99.71	10	0.29	7	70	3	30	-	-	-	-	-	-	-	-	7,320,001	1 - 15 persons
16 - 25 คน	33	100	28	84.85	5	15.15	1	20	3	60	1	20	-	-	-	-	-	-	16,700,000	16 - 25 persons
26 - 30 คน	14	100	11	78.57	3	21.43	-	-	2	66.67	1	33.33	-	-	-	-	-	-	27,000,000	26 - 30 persons
31 - 50 คน	16	100	8	50	8	50	-	-	6	75	-	-	1	12.5	1	12.5	-	-	182,000,000	31 - 50 persons
51 - 200 คน	13	100	4	30.77	9	69.23	2	22.22	2	22.22	3	33.33	1	11.11	1	11.11	-	-	218,200,001	51 - 200 persons
มากกว่า 200 คน	4	100	2	50	2	50	-	-	1	50	-	-	-	1	50	-	-	-	108,000,000	More than 200 persons

ที่มา : สำนักงานสถิติแห่งชาติ กระทรวงเทคโนโลยีสารสนเทศและการสื่อสาร

Source : The 2007 Industrial Census, Kamphaeng Phet Province, National Statistical Office, Ministry of Information and Communication Technology

ตาราง 6 มูลค่าเงินลงทุนที่ต่างประเทศร่วมลงทุนหรือถือหุ้น จำนวนและร้อยละของสถานประกอบการอุตสาหกรรมการผลิต จำนวนตามสัดส่วนของรวมลงทุนหรือถือหุ้นต่างประเภท และขนาดของสถานประกอบการ

TABLE 6 VALUE OF FOREIGN INVESTMENT OR SHARE HOLDING, NUMBER AND PERCENTAGE OF MANUFACTURING ESTABLISHMENTS BY PROPORTION OF FOREIGN INVESTMENT OR SHARE HOLDING AND SIZE OF ESTABLISHMENT

ขนาดของสถานประกอบการ	จำนวนสถาน- ประกอบการ		ไม่มีต่างประเทศ ร่วมลงทุนหรือถือหุ้น		สัดส่วนของการร่วมลงทุนหรือถือหุ้น						มูลค่าเงินลงทุนที่ต่างประเทศ มาร่วมลงทุนหรือถือหุ้น		
	จำนวน Number	ร้อยละ %	No foreign's investment or share holding		< 10%			10 - 50%			> 50%		Size of establishment
			จำนวน Number	ร้อยละ %	จำนวน Number	ร้อยละ %	จำนวน Number	ร้อยละ %	จำนวน Number	ร้อยละ %	จำนวน Number	ร้อยละ %	
รวม	3,524	100	3,522	99.94	2	0.06	-	-	1	50	1	50	Total
1 - 15 คน	3,444	100	3,444	100	-	-	-	-	-	-	-	-	1 - 15 persons
16 - 25 คน	33	100	33	100	-	-	-	-	-	-	-	-	16 - 25 persons
26 - 30 คน	14	100	14	100	-	-	-	-	-	-	-	-	26 - 30 persons
31 - 50 คน	16	100	15	93.75	1	6.25	-	-	1	100	-	-	31 - 50 persons
51 - 200 คน	13	100	12	92.31	1	7.69	-	-	-	-	1	100	51 - 200 persons
มากกว่า 200 คน	4	100	4	100	-	-	-	-	-	-	-	-	More than 200 persons

หมายเหตุ : ยังไม่มีข้อมูล

Note : Data not available

ที่มา : สำนักงานอุตสาหกรรม พ.ศ.2550 จังหวัด กำแพงเพชร

สำนักงานสถิติแห่งชาติ กระทรวงเทคโนโลยีสารสนเทศและการสื่อสาร

Source : The 2007 Industrial Census, Kamphaeng Phet Province, National Statistical Office, Ministry of Information and Communication Technology

ตาราง 7 จำนวนและร้อยละของสถานประกอบการผลิตที่ต่างประเทศร่วมลงทุน จำนวนตามประเภทร่วมลงทุน หรือหุ้นมากที่สุดเป็นอันดับหนึ่ง และขนาดของสถานประกอบการ
 TABLE 7 NUMBER AND PERCENTAGE OF MANUFACTURING ESTABLISHMENTS WITH FOREIGN INVESTMENT BY THE FIRST COUNTRY WITH HIGHEST SHARE HOLDING AND SIZE OF ESTABLISHMENT

ขนาดของสถานประกอบการ	จำนวนสถานประกอบการ		ไม่มีการลงทุนจากต่างประเทศ		มีการลงทุนจากต่างประเทศ		ประเทศร่วมลงทุนหรือถือหุ้นมากที่สุดเป็นอันดับหนึ่ง The first country with highest share holding										Size of establishment
	จำนวน	ร้อยละ	จำนวน	ร้อยละ	จำนวน	ร้อยละ	เกาหลี	ญี่ปุ่น	ไต้หวัน	สิงคโปร์	จีน	สหรัฐอเมริกา	ประเทศในยุโรป		ประเทศอื่น ๆ		
													Country in Europe	Other countries			
Number	%	Number	%	Number	%	Number	%	Number	%	Number	%	Number	%	Number	%		
รวม	3,524	100	3,522	99.9	2	0.06	-	2	100	-	-	-	-	-	-	Total	
1 - 15 คน	3,444	100	3,444	100	-	-	-	-	-	-	-	-	-	-	-	1 - 15 persons	
16 - 25 คน	33	100	33	100	-	-	-	-	-	-	-	-	-	-	-	16 - 25 persons	
26 - 30 คน	14	100	14	100	-	-	-	-	-	-	-	-	-	-	-	26 - 30 persons	
31 - 50 คน	16	100	15	93.8	1	6.25	-	1	100	-	-	-	-	-	-	31 - 50 persons	
51 - 200 คน	13	100	12	92.3	1	7.69	-	1	100	-	-	-	-	-	-	51 - 200 persons	
มากกว่า 200 คน	4	100	4	100	-	-	-	-	-	-	-	-	-	-	-	More than 200 persons	

ที่มา : สำนักอุตสาหกรรม พ.ศ.2550 จังหวัดกำแพงเพชร สำนักงานสถิติแห่งชาติ กระทรวงเทคโนโลยีสารสนเทศและการสื่อสาร

Source : The 2007 Industrial Census, Kamphaeng Phet Province, National Statistical Office, Ministry of Information and Communication Technology

ตาราง 7.1 จำนวนและร้อยละของสถานประกอบการอุตสาหกรรมผลิตที่ต่างประเทศร่วมลงทุน จำนวนตามประเภทร่วมลงทุนหรือถือหุ้นมากที่สุดเป็นอันดับสอง และขนาดของสถานประกอบการ

TABLE 7.1 NUMBER AND PERCENTAGE OF MANUFACTURING ESTABLISHMENTS WITH FOREIGN INVESTMENT BY THE SECOND COUNTRY WITH HIGHEST SHARE HOLDING AND SIZE OF ESTABLISHMENT

ขนาดของสถานประกอบการ	จำนวนสถานประกอบการ		ไม่มีการลงทุนจาก		มีการลงทุนจาก		ประเทศร่วมลงทุนหรือถือหุ้นมากที่สุดเป็นอันดับสอง The second country with highest share holding										Size of establishment							
	Number of establishments		No foreign investment		With foreign investment		เกาหลี		ญี่ปุ่น		ไต้หวัน		สิงคโปร์		จีน			สหรัฐอเมริกา		ประเทศในยุโรป		ประเทศอื่น ๆ		
	จำนวน	ร้อยละ	จำนวน	ร้อยละ	จำนวน	ร้อยละ	จำนวน	ร้อยละ	จำนวน	ร้อยละ	จำนวน	ร้อยละ	จำนวน	ร้อยละ	จำนวน	ร้อยละ		จำนวน	ร้อยละ	จำนวน	ร้อยละ	จำนวน	ร้อยละ	จำนวน
รวม	3,524	100	3,522	99.94	2	0.06	-	-	-	-	-	-	-	-	-	-	-	-	-	-	-	2	100	Total
1 - 15 คน	3,444	100	3,444	100	-	-	-	-	-	-	-	-	-	-	-	-	-	-	-	-	-	-	-	1 - 15 persons
16 - 25 คน	33	100	33	100	-	-	-	-	-	-	-	-	-	-	-	-	-	-	-	-	-	-	-	16 - 25 persons
26 - 30 คน	14	100	14	100	-	-	-	-	-	-	-	-	-	-	-	-	-	-	-	-	-	-	-	26 - 30 persons
31 - 50 คน	16	100	15	93.75	1	6.25	-	-	-	-	-	-	-	-	-	-	-	-	-	-	-	1	100	31 - 50 persons
51 - 200 คน	13	100	12	92.31	1	7.69	-	-	-	-	-	-	-	-	-	-	-	-	-	-	-	1	100	51 - 200 persons
มากกว่า 200 คน	4	100	4	100	-	-	-	-	-	-	-	-	-	-	-	-	-	-	-	-	-	-	-	More than 200 persons

ที่มา :สำมะโนอุตสาหกรรม พ.ศ.2550 จังหวัด กำแพงเพชร สำนักงานสถิติแห่งชาติ กระทรวงเทคโนโลยีสารสนเทศและการสื่อสาร

Source : The 2007 Industrial Census, Kamphaeng Phet Province, National Statistical Office, Ministry of Information and Communication Technology

ตาราง 7.2 จำนวนและร้อยละของสถานประกอบการอุตสาหกรรมผลิตที่ต่างประเทศร่วมลงทุน จำนวนตามประเทศร่วมลงทุนหรือถือหุ้นมากที่สุดเป็นอันดับสาม และขนาดของสถานประกอบการ
 TABLE 7.2. NUMBER AND PERCENTAGE OF MANUFACTURING ESTABLISHMENTS WITH FOREIGN INVESTMENT BY THE THIRD COUNTRY WITH HIGHEST SHARE HOLDING AND SIZE OF ESTABLISHMENT

ขนาดของสถานประกอบการ	จำนวนสถานประกอบการ		ไม่มีการลงทุนจาก		มีการลงทุนจาก		ประเทศร่วมลงทุนหรือถือหุ้นมากที่สุดเป็นอันดับสาม The third country with highest share holding										Total							
	Number of establishments		No foreign's investment		With foreign's investment		เกาหลี		ญี่ปุ่น		ไต้หวัน		สิงคโปร์		จีน			สหรัฐอเมริกา		ประเทศในยุโรป		ประเทศอื่นๆ		Size of establishment
	จำนวน	ร้อยละ	จำนวน	ร้อยละ	จำนวน	ร้อยละ	จำนวน	ร้อยละ	จำนวน	ร้อยละ	จำนวน	ร้อยละ	จำนวน	ร้อยละ	จำนวน	ร้อยละ		จำนวน	ร้อยละ	จำนวน	ร้อยละ	จำนวน	ร้อยละ	
รวม	3,524	100	3,522	99.94	2	0.06	-	-	-	-	-	-	-	-	-	-	-	-	-	-	-	-	100	
1 - 15 คน	3,444	100	3,444	100	-	-	-	-	-	-	-	-	-	-	-	-	-	-	-	-	-	-	-	1 - 15 persons
16 - 25 คน	33	100	33	100	-	-	-	-	-	-	-	-	-	-	-	-	-	-	-	-	-	-	-	16 - 25 persons
26 - 30 คน	14	100	14	100	-	-	-	-	-	-	-	-	-	-	-	-	-	-	-	-	-	-	-	26 - 30 persons
31 - 50 คน	16	100	15	93.75	1	6.25	-	-	-	-	-	-	-	-	-	-	-	-	-	-	-	1	100	31 - 50 persons
51 - 200 คน	13	100	12	92.31	1	7.69	-	-	-	-	-	-	-	-	-	-	-	-	-	-	-	1	100	51 - 200 persons
มากกว่า 200 คน	4	100	4	100	-	-	-	-	-	-	-	-	-	-	-	-	-	-	-	-	-	-	-	More than 200 persons

ที่มา : สำนักสถิติแห่งชาติ กระทรวงเทคโนโลยีสารสนเทศและการสื่อสาร

Source : The 2007 Industrial Census, Kamphaeng Phet Province, National Statistical Office, Ministry of Information and Communication Technology

ตาราง 8 จำนวนและร้อยละของสถานประกอบการอุตสาหกรรมผลิต จำนวนตามการส่งเสริมการลงทุน จากสำนักงานคณะกรรมการส่งเสริมการลงทุน และขนาดของสถานประกอบการ

TABLE 8 NUMBER AND PERCENTAGE OF MANUFACTURING ESTABLISHMENTS BY INVESTMENT PROMOTION FROM BOARD OF INVESTMENT (BOI)

AND SIZE OF ESTABLISHMENT

ขนาดของสถานประกอบการ	จำนวนสถานประกอบการ		การส่งเสริมการลงทุนจากสำนักงานคณะกรรมการส่งเสริมการลงทุน				Size of establishment
	Number of establishments		Investment promotion from board of investment (BOI)				
	จำนวน	ร้อยละ	ไม่มี (No)		มี (Yes)		
	Number	%	จำนวน	ร้อยละ	จำนวน	ร้อยละ	
รวม	3,524	100	3,518	99.83	6	0.17	Total
1 - 15 คน	3,444	100	3,444	100	-	-	1 - 15 persons
16 - 25 คน	33	100	33	100	-	-	16 - 25 persons
26 - 30 คน	14	100	14	100	-	-	26 - 30 persons
31 - 50 คน	16	100	15	93.75	1	6.25	31 - 50 persons
51 - 200 คน	13	100	10	76.92	3	23.08	51 - 200 persons
มากกว่า 200 คน	4	100	2	50	2	50	More than 200 persons

ที่มา : สำมะโนอุตสาหกรรม พ.ศ.2550 จังหวัด กำแพงเพชร สำนักงานสถิติแห่งชาติ กระทรวงเทคโนโลยีสารสนเทศและการสื่อสาร

Source : The 2007 Industrial Census, Kamphaeng Phet Province, National Statistical Office, Ministry of Information and Communication Technology

ตาราง 9 มูลค่าการส่งออก จำนวนและร้อยละของสถานประกอบการอุตสาหกรรมผลิต อิเล็กทรอนิกส์และการส่งออกผลิตภัณฑ์ไปจำหน่ายต่างประเทศ และขนาดของสถานประกอบการ
TABLE 9 VALUE OF EXPORT, NUMBER AND PERCENTAGE OF MANUFACTURING ESTABLISHMENTS BY PERCENTAGE OF EXPORT AND SIZE OF ESTABLISHMENT

ขนาดของสถานประกอบการ	จำนวนสถานประกอบการ				ร้อยละการส่งออก										มูลค่าการส่งออก Value of export	Size of establishment			
	ไม่มีการส่งออก		รวม		Percentage of export														
	จำนวน establishments	ร้อยละ %	จำนวน No export	ร้อยละ %	Total	<10	10 - 19	20 - 29	30 - 39	40 - 49	50 - 59	60 - 69	70 - 79	80 - 89			90 - 99	100	
รวม	3,524	100	3,516	99.77	8	0.23	1	12.5	-	-	-	-	-	-	-	-	-	4,667,441,209	Total
1 - 15 คน	3,444	100	3,442	99.94	2	0.06	-	-	-	-	-	-	-	-	-	-	-	2,997,000	1 - 15 persons
16 - 25 คน	33	100	33	100	-	-	-	-	-	-	-	-	-	-	-	-	-	-	16 - 25 persons
26 - 30 คน	14	100	14	100	-	-	-	-	-	-	-	-	-	-	-	-	-	-	26 - 30 persons
31 - 50 คน	16	100	15	93.75	1	6.25	1	100	-	-	-	-	-	-	-	-	-	174,000	31 - 50 persons
51 - 200 คน	13	100	10	76.92	3	23.08	-	-	-	-	2	66.67	-	1	33.33	-	-	1,562,083,412	51 - 200 persons
มากกว่า 200 คน	4	100	2	50	2	50	-	-	-	-	-	-	2	100	-	-	-	3,102,186,797	More than 200 persons

ที่มา : สำมะโนอุตสาหกรรม พ.ศ.2550 จังหวัด กำแพงเพชร สำนักงานสถิติแห่งชาติ กระทรวงเทคโนโลยีสารสนเทศและการสื่อสาร

Source : The 2007 Industrial Census, Kamphaeng Phet Province, National Statistical Office, Ministry of Information and Communication Technology

ตาราง 10 จำนวนและร้อยละของสถานประกอบการอุตสาหกรรมผลิต จำนวนตามประเทศที่มีการส่งผลิตภัณฑ์ไปจำหน่าย และขนาดของสถานประกอบการ

TABLE 10 NUMBER AND PERCENTAGE OF MANUFACTURING ESTABLISHMENTS BY EXPORTED COUNTRY OF PRODUCT AND SIZE OF ESTABLISHMENT

ขนาดของสถานประกอบการ	จำนวนสถานประกอบการ		ไม่มีการส่งออก		มีการส่งออก		ประเทศที่ส่งออก										Size of establishment							
	Number of establishments		No export		Export		เกาหลี		ญี่ปุ่น		ไต้หวัน		สิงคโปร์		จีน			สหรัฐอเมริกา		ประเทศในยุโรป		ประเทศอื่น ๆ		
	จำนวน	ร้อยละ	จำนวน	ร้อยละ	จำนวน	ร้อยละ	จำนวน	ร้อยละ	จำนวน	ร้อยละ	จำนวน	ร้อยละ	จำนวน	ร้อยละ	จำนวน	ร้อยละ		จำนวน	ร้อยละ	จำนวน	ร้อยละ	จำนวน	ร้อยละ	
รวม	3,524	100	3,516	99.77	8	0.23	-	-	3	37.5	-	-	-	-	3	37.5	1	12.5	1	12.5	-	-	Total	
1 - 15 คน	3,444	100	3,442	99.94	2	0.06	-	-	2	100	-	-	-	-	-	-	-	-	-	-	-	-	-	1 - 15 persons
16 - 25 คน	33	100	33	100	-	-	-	-	-	-	-	-	-	-	-	-	-	-	-	-	-	-	-	16 - 25 persons
26 - 30 คน	14	100	14	100	-	-	-	-	-	-	-	-	-	-	-	-	-	-	-	-	-	-	-	26 - 30 persons
31 - 50 คน	16	100	15	93.75	1	6.25	-	-	-	-	-	-	-	-	-	-	-	-	-	1	100	-	-	31 - 50 persons
51 - 200 คน	13	100	10	76.92	3	23.08	-	-	1	33.33	-	-	-	-	2	66.67	-	-	-	-	-	-	-	51 - 200 persons
มากกว่า 200 คน	4	100	2	50	2	50	-	-	-	-	-	-	-	1	50	1	50	-	-	-	-	-	-	More than 200 persons

ที่มา : สำนักงานอุตสาหกรรม พ.ศ.2550 จังหวัด กำแพงเพชร สำนักงานสถิติแห่งชาติ กระทรวงเทคโนโลยีสารสนเทศและการสื่อสาร

Source : The 2007 Industrial Census, Kamphaeng Phet Province, National Statistical Office, Ministry of Information and Communication Technology

ตาราง 11 มูลค่าการใช้วัตถุดิบหรือวัสดุประกอบที่มาจากต่างประเทศ จำนวนและร้อยละของสถานประกอบการผลิต จำนวนตามการใช้วัตถุดิบฯ และขนาดของสถานประกอบการ

TABLE 11. VALUE OF IMPORTED MATERIALS AND COMPONENTS, NUMBER AND PERCENTAGE OF MANUFACTURING ESTABLISHMENTS BY USE OF IMPORTED MATERIALS AND COMPONENTS AND SIZE OF ESTABLISHMENT

ขนาดของสถานประกอบการ	จำนวนสถานประกอบการ		ร้อยละของวัตถุดิบหรือวัสดุประกอบที่มาจากต่างประเทศ										มูลค่าการใช้วัตถุดิบฯ		Size of establishment						
	ไม่มีการใช้		ร้อยละของวัตถุดิบหรือวัสดุประกอบที่มาจากต่างประเทศ										มูลค่าการใช้								
	จำนวน	ร้อยละ	จำนวน	ร้อยละ	จำนวน	ร้อยละ	จำนวน	ร้อยละ	จำนวน	ร้อยละ	จำนวน	ร้อยละ	จำนวน	ร้อยละ		จำนวน	ร้อยละ	Value of imported materials and components			
รวม	3,524	100	3,510	99.6	14	0.4	-	-	-	-	1	7.14	-	-	-	-	-	-	-	1,054,985,226	Total
1 - 15 คน	3,444	100	3,433	99.68	11	0.32	-	-	-	-	1	9.09	-	-	-	-	-	-	-	2,391,380	1 - 15 persons
16 - 25 คน	33	100	33	100	-	-	-	-	-	-	-	-	-	-	-	-	-	-	-	-	16 - 25 persons
26 - 30 คน	14	100	13	92.86	1	7.14	-	-	-	-	1	100	-	-	-	-	-	-	-	107,191	26 - 30 persons
31 - 50 คน	16	100	15	93.75	1	6.25	-	-	-	-	1	100	-	-	-	-	-	-	-	2,500,000	31 - 50 persons
51 - 200 คน	13	100	13	100	-	-	-	-	-	-	-	-	-	-	-	-	-	-	-	-	51 - 200 persons
มากกว่า 200 คน	4	100	3	75	1	25	-	-	-	-	1	100	-	-	-	-	-	-	-	1,049,986,655	More than 200 persons

ที่มา : สำนักข้อมูลสถิติกรมพาณิชย์ กรมส่งเสริมการค้าระหว่างประเทศ กระทรวงพาณิชย์

Source : The 2007 Industrial Census, Kamphaeng Phet Province, National Statistical Office, Ministry of Information and Communication Technology

ตาราง 12 จำนวนและร้อยละของสถานประกอบการอุตสาหกรรมผลิต จำนวนตามอัตราการใช้กำลังการผลิตต่อปี 2549 และขนาดของสถานประกอบการ
 TABLE 12 NUMBER AND PERCENTAGE OF MANUFACTURING ESTABLISHMENTS BY PERCENTAGE OF CAPACITY UTILIZATION IN 2006 AND SIZE OF ESTABLISHMENT

ขนาดของสถานประกอบการ	อัตราการใช้กำลังการผลิตต่อปี 2549 Percentage of capacity utilization in 2006													เฉลี่ยต่อสถาน- ประกอบการ Average per establishment	Size of establishment									
	จำนวนสถานประกอบการ																							
	จำนวน ร้อยละ	< 10	10 - 19	20 - 29	30 - 39	40 - 49	50 - 59	60 - 69	70 - 79	80 - 89	90 - 99	≥100	Number			%								
รวม	3,524	100	9	0.25	20	0.56	5	0.14	-	-	3	0.09	31	0.87	21	0.59	2,710	76.89	723	20.52	2	0.06	81.69	Total
1 - 15 คน	3,444	100	9	0.26	20	0.58	5	0.15	-	-	3	0.09	29	0.84	15	0.43	2,656	77.11	707	20.53	-	-	81.68	1 - 15 persons
16 - 25 คน	33	100	-	-	-	-	-	-	-	-	-	-	2	6.06	2	6.06	20	60.61	7	21.21	2	6.06	82.58	16 - 25 persons
26 - 30 คน	14	100	-	-	-	-	-	-	-	-	-	-	-	-	1	7.14	8	57.14	5	35.71	-	-	83.57	26 - 30 persons
31 - 50 คน	16	100	-	-	-	-	-	-	-	-	-	-	-	-	2	12.5	13	81.25	1	6.25	-	-	80	31 - 50 persons
51 - 200 คน	13	100	-	-	-	-	-	-	-	-	-	-	-	-	1	7.69	11	84.62	1	7.69	-	-	81.15	51 - 200 persons
มากกว่า 200 คน	4	100	-	-	-	-	-	-	-	-	-	-	-	-	-	-	2	50	2	50	-	-	85.5	More than 200 persons

ที่มา : สำนักงานสถิติแห่งชาติ กระทรวงเทคโนโลยีสารสนเทศและการสื่อสาร

Source : The 2007 Industrial Census, Kamphaeng Phet Province, National Statistical Office, Ministry of Information and Communication Technology

ตอนที่ 3 ข้อสรุปที่ไปขงสถานประกอบการ
จำแนกตามหมวดอุตสาหกรรม

สารบัญตารางสถิติ

- ตอนที่ 3 ข้อมูลทั่วไปของสถานประกอบการ จำแนกตามหมวดอุตสาหกรรม**
- ตาราง 1** จำนวนและร้อยละของสถานประกอบการอุตสาหกรรมการผลิต จำแนกตามรูปแบบการจัดตั้งตามกฎหมาย และหมวดอุตสาหกรรม
- ตาราง 2** จำนวนและร้อยละของสถานประกอบการอุตสาหกรรมการผลิต จำแนกตามรูปแบบการจัดตั้งทางเศรษฐกิจ และหมวดอุตสาหกรรม
- ตาราง 3** จำนวนและร้อยละของสถานประกอบการอุตสาหกรรมการผลิต จำแนกตามระยะเวลาในการดำเนินกิจการ และหมวดอุตสาหกรรม
- ตาราง 4** จำนวนและร้อยละของสถานประกอบการอุตสาหกรรมการผลิต จำแนกตามระยะเวลาการผลิตในปี 2549 และหมวดอุตสาหกรรม
- ตาราง 5** มูลค่าเงินลงทุนจดทะเบียน จำนวนและร้อยละของสถานประกอบการอุตสาหกรรมการผลิต จำแนกตามมูลค่าทุนจดทะเบียน และหมวดอุตสาหกรรม
- ตาราง 6** มูลค่าเงินทุนที่ต่างประเทศร่วมลงทุนหรือถือหุ้นจำนวนและร้อยละของสถานประกอบการอุตสาหกรรมการผลิต จำแนกตามสัดส่วนของการร่วมลงทุนหรือถือหุ้นของต่างประเทศ และหมวดอุตสาหกรรม
- ตาราง 7** จำนวนและร้อยละของสถานประกอบการอุตสาหกรรมการผลิตที่ต่างประเทศร่วมลงทุน จำแนกตามประเทศร่วมลงทุนหรือถือหุ้นมากที่สุดเป็นอันดับหนึ่ง และหมวดอุตสาหกรรม
- ตาราง 7.1** จำนวนและร้อยละของสถานประกอบการอุตสาหกรรมการผลิตที่ต่างประเทศร่วมลงทุน จำแนกตามประเทศร่วมลงทุนหรือถือหุ้นมากที่สุดเป็นอันดับสอง และหมวดอุตสาหกรรม
- ตาราง 7.2** จำนวนและร้อยละของสถานประกอบการอุตสาหกรรมการผลิตที่ต่างประเทศร่วมลงทุน จำแนกตามประเทศร่วมลงทุนหรือถือหุ้นมากที่สุดเป็นอันดับสาม และหมวดอุตสาหกรรม
- ตาราง 8** จำนวนและร้อยละของสถานประกอบการอุตสาหกรรมการผลิต จำแนกตามการส่งเสริมการลงทุน จากสำนักงานคณะกรรมการส่งเสริมการลงทุน และหมวดอุตสาหกรรม
- ตาราง 9** มูลค่าการส่งออก จำนวนและร้อยละของสถานประกอบการอุตสาหกรรมการผลิต จำแนกตามร้อยละของการส่งออกผลผลิตออกไปจำหน่ายต่างประเทศและหมวดอุตสาหกรรม
- ตาราง 10** จำนวนและร้อยละของสถานประกอบการอุตสาหกรรมการผลิต จำแนกตามประเทศที่มีการส่งผลผลิตไปจำหน่าย และหมวดอุตสาหกรรม
- ตาราง 11** มูลค่าการใช้วัตถุดิบหรือวัสดุประกอบการผลิตที่มาจากต่างประเทศ จำนวนและร้อยละของสถานประกอบการอุตสาหกรรมการผลิตจำแนกตามการใช้วัตถุดิบฯ และหมวดอุตสาหกรรม
- ตาราง 12** จำนวนและร้อยละของสถานประกอบการอุตสาหกรรมการผลิต จำแนกตามอัตราการใช้กำลังการผลิตต่อปี 2549 และหมวดอุตสาหกรรม

ตาราง I จำนวนและร้อยละของสถานประกอบการอุตสาหกรรมผลิต อัญมณีและเครื่องประดับ อัญมณีและเครื่องประดับ อัญมณีและเครื่องประดับ อัญมณีและเครื่องประดับ และหมวดอุตสาหกรรม
TABLE I NUMBER AND PERCENTAGE OF MANUFACTURING ESTABLISHMENTS BY FORM OF LEGAL ORGANIZATION AND DIVISION OF INDUSTRY

รหัส Code	จำนวนสถาน- ประกอบการ		ส่วนบุคคล		หุ้นส่วนสามัญ		บริษัทจำกัด		ส่วนราชการ		อื่นๆ		Division of Industry		
	Number of establishments		Individual proprietor		Juristic partnership		Company limited, public company limited		Government, state-enterprise		Others				
	จำนวน	ร้อยละ	จำนวน	ร้อยละ	จำนวน	ร้อยละ	จำนวน	ร้อยละ	จำนวน	ร้อยละ	จำนวน	ร้อยละ			
	3,524	100	3,398	96.42	29	0.82	20	0.57	1	0.03	1	0.03	75	2.13	Total
15 การผลิตผลิตภัณฑ์อาหารและเครื่องดื่ม	539	100	480	89.15	18	3.34	9	1.67	-	-	1	0.19	31	5.66	Manufacture of food products and beverages
17 การผลิตสิ่งทอ	350	100	345	98.57	1	0.29	-	-	-	-	-	-	4	1.14	Manufacture of textiles
18 การผลิตเครื่องแต่งกาย รวมทั้งการตกแต่งและย้อมสีเส้นสัตว์	604	100	591	97.85	-	-	-	-	-	-	-	-	13	2.15	Manufacture of wearing apparel; dressing and dyeing of fur
19 การฟอกและตกแต่งหนังฟอก รวมทั้งการผลิตกระเป๋าเดินทาง กระเป๋าถือ อานม้า เครื่องเฝ้ายาม และรองเท้า	16	100	14	87.5	-	-	-	-	-	-	-	-	2	12.5	Tanning and dressing of leather; manufacture of luggage, handbags, saddlery, harness and footwear
20 การผลิตไม้และผลิตภัณฑ์จากไม้และไม้กลึง ยกเว้น เฟอร์นิเจอร์ รวมทั้งการผลิตสิ่งของที่ทำจากฟางและวัสดุจากสัตว์อื่นๆ	1,161	100	1,153	99.31	1	0.09	-	-	-	-	-	-	7	0.6	Manufacture of wood and of products of wood and cork, except furniture; manufacture of articles of straw and plaiting materials
22 การพิมพ์โฆษณา การพิมพ์ และการทำสำเนาเสมือนบันทึก	28	100	27	96.43	1	3.57	-	-	-	-	-	-	-	-	Publishing, printing and reproduction of recorded media
24 การผลิตเคมีภัณฑ์และผลิตภัณฑ์เคมี	16	100	9	56.25	1	6.25	2	12.5	-	-	-	-	4	25	Manufacture of chemicals and chemical products
25 การผลิตผลิตภัณฑ์ยางและพลาสติก	3	100	1	33.33	2	66.67	-	-	-	-	-	-	-	-	Manufacture of rubber and plastics products
26 การผลิตผลิตภัณฑ์จากแร่โลหะ	228	100	217	95.18	4	1.75	7	3.07	-	-	-	-	-	-	Manufacture of other non-metallic mineral products
27 การผลิต โลหะขั้นมูลฐาน	3	100	3	100	-	-	-	-	-	-	-	-	-	-	Manufacture of basic metals
28 การผลิตผลิตภัณฑ์ที่ทำจากโลหะประดิษฐ์ ยกเว้นเครื่องจักรและอุปกรณ์	230	100	228	99.13	1	0.43	1	0.43	-	-	-	-	-	-	Manufacture of fabricated metal products, except machinery and equipment
29 การผลิตเครื่องจักรและอุปกรณ์ ซึ่งมีได้จัดประเภทไว้ในที่อื่น	122	100	122	100	-	-	-	-	-	-	-	-	-	-	Manufacture of machinery and equipment n.e.c.
31 การผลิตเครื่องจักรและเครื่องอุปกรณ์ไฟฟ้า ซึ่งมีได้จัดประเภทไว้ในที่อื่น	1	100	1	100	-	-	-	-	-	-	-	-	-	-	Manufacture of electrical machinery and apparatus n.e.c.
33 การผลิตอุปกรณ์ที่ใช้ในทางการแพทย์ การวัดความถี่ และอุปกรณ์ที่ใช้ในทางวิทยาศาสตร์ นาฬิกา	3	100	3	100	-	-	-	-	-	-	-	-	-	-	Manufacture of medical, precision and optical instruments, watches and clocks
34 การผลิตยานยนต์ รถพ่วงและรถกึ่งรถพ่วง	3	100	3	100	-	-	-	-	-	-	-	-	-	-	Manufacture of motor vehicles, trailers and semi-trailers
35 การผลิตเครื่องอุปกรณ์การขนส่งอื่นๆ	4	100	4	100	-	-	-	-	-	-	-	-	-	-	Manufacture of other transport equipment
36 การผลิตเฟอร์นิเจอร์ รวมทั้งการผลิตซึ่งมีได้จัดประเภทไว้ในที่อื่น	213	100	197	92.25	-	-	1	0.47	1	0.47	-	-	14	6.57	Manufacture of furniture; manufacturing n.e.c.

ที่มา : สำนักงานอุตสาหกรรมจังหวัดกำแพงเพชร สำนักงานสถิติแห่งชาติ กระทรวงเทคโนโลยีสารสนเทศและการสื่อสาร

Source : The 2007 Industrial Census, Kamphaeng Phet Province, National Statistical Office, Ministry of Information and Communication Technology

ตาราง 2 จำนวนและร้อยละของสถานประกอบการอุตสาหกรรมผลิต จัดแปรรูปแบบการจัดตั้งทางเศรษฐกิจ และหมวดอุตสาหกรรม

TABLE 2 NUMBER AND PERCENTAGE OF MANUFACTURING ESTABLISHMENTS BY FORM OF ECONOMIC ORGANIZATION AND DIVISION OF INDUSTRY

รหัส Code	หมวดอุตสาหกรรม	จำนวนสถานประกอบการ		สำนักงานเดี่ยว		สำนักงานใหญ่		สำนักงานสาขา		Division of Industry
		จำนวน	ร้อยละ	จำนวน	ร้อยละ	จำนวน	ร้อยละ	จำนวน	ร้อยละ	
		Number	%	Number	%	Number	%	Number	%	
	รวม	3,524	100	3,505	99.46	6	0.17	13	0.37	Tota
15	การผลิตผลิตภัณฑ์อาหารและเครื่องดื่ม	539	100	527	97.77	3	0.56	9	1.67	Manufacture of food products and beverages
17	การผลิตสิ่งทอ	350	100	350	100	-	-	-	-	Manufacture of textiles
18	การผลิตเครื่องแต่งกาย รวมทั้งการตกแต่งและย้อมสีขนสัตว์	604	100	604	100	-	-	-	-	Manufacture of wearing apparel; dressing and dyeing of fur
19	การฟอกและตกแต่งหนังฟอก รวมทั้งการผลิตกระเป๋าเดินทาง กระเป๋าถือ อานม้า เครื่องเขียนและรองเท้า	16	100	16	100	-	-	-	-	Tanning and dressing of leather; manufacture of luggage, handbags, saddlery, harness and footwear
20	การผลิตไม้และผลิตภัณฑ์จากไม้และไม้กอก ยกเว้น เฟอร์นิเจอร์ รวมทั้งการผลิตสิ่งของที่ทำจากฟางและวัสดุจากสานอื่นๆ	1,161	100	1,161	100	-	-	-	-	Manufacture of wood and of products of wood and cork, except furniture; handbags, saddlery, harness and footwear
22	การพิมพ์โฆษณา การพิมพ์ และการทำสำเนาสิ่งพิมพ์	28	100	28	100	-	-	-	-	Publishing, printing and reproduction of recorded media
24	การผลิตเคมีภัณฑ์และผลิตภัณฑ์เคมี	16	100	14	87.5	-	-	2	12.5	Manufacture of chemicals and chemical products
25	การผลิตผลิตภัณฑ์ยางและพลาสติก	3	100	3	100	-	-	-	-	Manufacture of rubber and plastics products
26	การผลิตผลิตภัณฑ์จากแร่โลหะ	228	100	224	98.25	3	1.32	1	0.44	Manufacture of other non-metallic mineral products
27	การผลิตโลหะขั้นมูลฐาน	3	100	3	100	-	-	-	-	Manufacture of basic metals
28	การผลิตผลิตภัณฑ์ที่ทำจากโลหะประติมากรรม เครื่องจักรและอุปกรณ์	230	100	230	100	-	-	-	-	Manufacture of fabricated metal products, except machinery and equipment
29	การผลิตเครื่องจักรและอุปกรณ์ ซึ่งมีได้จัดประเภทไว้ในที่อื่น	122	100	122	100	-	-	-	-	Manufacture of machinery and equipment n.e.c.
31	การผลิตเครื่องจักรและอุปกรณ์ไฟฟ้า ซึ่งมีได้จัดประเภทไว้ในที่อื่น	1	100	1	100	-	-	-	-	Manufacture of electrical machinery and apparatus n.e.c.
33	การผลิตอุปกรณ์ที่ใช้ในทางการแพทย์ การวัดความถี่ และอุปกรณ์ที่ใช้ในทางทัศนศาสตร์ นาฬิกา	3	100	3	100	-	-	-	-	Manufacture of medical, precision and optical instruments, handbags, saddlery, harness and footwear
34	การผลิตยานยนต์ รถพ่วงและรถกึ่งรถพ่วง	3	100	3	100	-	-	-	-	Manufacture of motor vehicles, trailers and semi-trailers
35	การผลิตเครื่องอุปกรณ์การขนส่งอื่นๆ	4	100	4	100	-	-	-	-	Manufacture of other transport equipment
36	การผลิตเฟอร์นิเจอร์ รวมทั้งการผลิตซึ่งมีได้จัดประเภทไว้ในที่อื่น	213	100	212	99.53	-	-	1	0.47	Manufacture of furniture; manufacturing n.e.c.

ที่มา : สำมะโนอุตสาหกรรม พ.ศ.2550 จังหวัด กำแพงเพชร สำนักงานสถิติแห่งชาติ กระทรวงเทคโนโลยีสารสนเทศและการสื่อสาร

Source : The 2007 Industrial Census, Kamphaeng Phet Province, National Statistical Office, Ministry of Information and Communication Technology

ตาราง 3 จำนวนและร้อยละของสถานประกอบการอุตสาหกรรมผลิต จำนวนตามระยะเวลาในการดำเนินงาน และหมวดอุตสาหกรรม

TABLE 3. NUMBER AND PERCENTAGE OF MANUFACTURING ESTABLISHMENTS BY PERIOD OF OPERATION AND DIVISION OF INDUSTRY

รหัส Code	หมวดอุตสาหกรรม	จำนวนสถานประกอบการ												Division of Industry
		ระยะเวลาในการดำเนินงาน (ปี)						Period of operation (Year)						
		< 5		5 - 9		10 - 19		20 - 29		≥ 30				
จำนวน	ร้อยละ	จำนวน	ร้อยละ	จำนวน	ร้อยละ	จำนวน	ร้อยละ	จำนวน	ร้อยละ	จำนวน	ร้อยละ	จำนวน	ร้อยละ	
Number	%	Number	%	Number	%	Number	%	Number	%	Number	%	Number	%	
	รวม	3,524	100	955	27.11	809	22.97	1,222	34.68	383	10.83	155	4.41	Total
15	การผลิตผลิตภัณฑ์อาหารและเครื่องดื่ม	539	100	117	21.69	168	31.09	154	28.57	41	7.68	59	10.97	Manufacture of food products and beverages
17	การผลิตสิ่งทอ	350	100	117	33.34	119	34.18	106	30.27	8	2.21	-	-	Manufacture of textiles
18	การผลิตเครื่องแต่งกาย รวมทั้งการตกแต่งและซ่อมเสื้อผ้า	604	100	117	19.43	121	20.08	285	47.13	61	10.06	20	3.3	Manufacture of wearing apparel; dressing and dyeing of fur
19	การฟอกและตกแต่งหนังฟอก รวมทั้งการผลิตกระเป๋าเดินทาง กระเป๋าถือ อานม้า เครื่องขี่มลา และรองเท้า	16	100	7	43.75	9	56.25	-	-	-	-	-	-	Tanning and dressing of leather; manufacture of luggage, handbags, saddlery, harness and footwear
20	การผลิตไม้และผลิตภัณฑ์จากไม้และไม้ก๊อก ยกเว้น เฟอร์นิเจอร์ รวมทั้งการผลิตสิ่งของที่ทำจากพวงและวัสดุกล้านอื่นๆ	1,161	100	309	26.65	153	13.16	424	36.53	228	19.62	47	4.03	Manufacture of wood and of products of wood and cork, except furniture; manufacture of articles of straw and plaiting materials
22	การพิมพ์โฆษณา การพิมพ์ และการทำเส้นด้ายอื่นที่	28	100	9	33.57	7	25.71	9	33.57	3	7.14	-	-	Publishing, printing and reproduction of recorded media
24	การผลิตเคมีภัณฑ์และผลิตภัณฑ์เคมี	16	100	9	56.25	2	12.5	3	18.75	2	12.5	-	-	Manufacture of chemicals and chemical products
25	การผลิตผลิตภัณฑ์ยางและพลาสติก	3	100	1	33.33	-	-	1	33.33	1	33.33	-	-	Manufacture of rubber and plastics products
26	การผลิตผลิตภัณฑ์เหล็กแร่ โลหะ	228	100	71	30.94	77	34.01	67	29.27	8	3.51	5	2.28	Manufacture of other non-metallic mineral products
27	การผลิตโลหะขั้นมูลฐาน	3	100	3	100	-	-	-	-	-	-	-	-	Manufacture of basic metals
28	การผลิตผลิตภัณฑ์ที่ทำจากโลหะประดิษฐ์ ยกเว้นเครื่องจักรและอุปกรณ์	230	100	66	28.7	90	38.93	53	23.06	13	5.68	8	3.62	Manufacture of fabricated metal products, except machinery and equipment
29	การผลิตเครื่องจักรและอุปกรณ์ ซึ่งมีได้จัดประเภทไว้ในที่อื่น	122	100	42	34.34	18	14.55	42	34.59	11	9.24	9	7.28	Manufacture of machinery and equipment n.e.c.
31	การผลิตเครื่องจักรและเครื่องอุปกรณ์ไฟฟ้า ซึ่งมีได้จัดประเภทไว้ในที่อื่น	1	100	1	100	-	-	-	-	-	-	-	-	Manufacture of electrical machinery and apparatus n.e.c.
33	การผลิตอุปกรณ์ที่ใช้ในทางการแพทย์ การวัดความถี่ และอุปกรณ์ที่ใช้ในทางทัศนศาสตร์ นาฬิกา	3	100	3	100	-	-	-	-	-	-	-	-	Manufacture of medical, precision and optical instruments, watches and clocks
34	การผลิตยานยนต์ รถพ่วงและรถถังรถพ่วง	3	100	-	-	-	-	3	100	-	-	-	-	Manufacture of motor vehicles, trailers and semi-trailers
35	การผลิตเครื่องอุปกรณ์การขนส่งอื่นๆ	4	100	1	25	2	50	1	25	-	-	-	-	Manufacture of other transport equipment
36	การผลิตเฟอร์นิเจอร์ รวมทั้งการผลิตซึ่งมิได้จัดประเภทไว้ในที่อื่น	213	100	82	38.59	43	20.28	74	34.71	7	3.13	7	3.29	Manufacture of furniture; manufacturing n.e.c.

ที่มา : สำมะโนอุตสาหกรรม พ.ศ.2550 จังหวัด กำแพงเพชร สำนักงานสถิติแห่งชาติ กระทรวงเทคโนโลยีสารสนเทศและการสื่อสาร

Source : The 2007 Industrial Census, Kamphaeng Phet Province, National Statistical Office, Ministry of Information and Communication Technology

ตาราง 4 จำนวนและร้อยละของสถานประกอบการอุตสาหกรรมผลิต จำนวนตามระยะเวลาการผลิตในปี 2549 และหมวดอุตสาหกรรม

TABLE 4 NUMBER AND PERCENTAGE OF MANUFACTURING ESTABLISHMENTS BY PERIOD OF OPERATION IN 2006 AND DIVISION OF INDUSTRY

รหัส Code	จำนวน Number	ระยะเวลาการผลิต Period of operation in 2006												Division of Industry			
		จำนวนสถานประกอบการ Number of establishments						ชั่วโมง Hours per day									
		< 3		3 - 6		7 - 9		10 - 12		< 8		8 - 10			> 10		
ร้อยละ %	จำนวน Number	ร้อยละ %	จำนวน Number	ร้อยละ %	จำนวน Number	ร้อยละ %	จำนวน Number	ร้อยละ %	จำนวน Number	ร้อยละ %	จำนวน Number	ร้อยละ %	จำนวน Number	ร้อยละ %	จำนวน Number	ร้อยละ %	
	3,524	100	216	6.14	908	25.75	152	4.31	2,248	63.8	1,878	53.3	1,611	45.71	35	1	Total
15 การผลิตผลิตภัณฑ์อาหารและเครื่องดื่ม	539	100	5	0.93	77	14.23	12	2.24	445	82.61	359	66.62	159	29.5	21	3.88	Manufacture of food products and beverages
17 การผลิตสิ่งทอ	350	100	27	7.84	68	19.47	25	7.27	230	65.43	206	58.83	144	41.17	-	-	Manufacture of textiles
18 การผลิตเครื่องแต่งกาย รวมทั้งการตกแต่งและ	604	100	-	-	50	8.26	21	3.47	533	88.27	346	57.29	257	42.54	1	0.17	Manufacture of wearing apparel; dressing and dyeing of fur
19 การฟอกและตกแต่งหนังฟอก รวมทั้งการผลิตกระเป๋าเดินทาง	16	100	-	-	-	-	-	-	16	100	7	43.75	9	56.25	-	-	Tanning and dressing of leather; harness and footwear
20 การผลิตไม้และผลิตภัณฑ์จากไม้และไม้ก๊อก ยกเว้น เฟอร์นิเจอร์	1,161	100	182	15.68	658	56.68	62	5.32	259	22.32	795	68.46	365	31.45	1	0.09	Manufacture of wood and of products of wood and cork, except furniture;
รวมทั้งการผลิตสิ่งของที่ทำจากฟางและวัสดุ																	
22 การพิมพ์โฆษณา การพิมพ์ และการทำสำเนา	28	100	-	-	-	-	-	-	28	100	4	15	23	81.43	1	3.57	Publishing, printing and reproduction of recorded media
24 การผลิตเคมีภัณฑ์และผลิตภัณฑ์เคมี	16	100	2	12.5	4	25	1	6.25	9	56.25	5	31.25	11	68.75	-	-	Manufacture of chemicals and chemical products
25 การผลิตผลิตภัณฑ์ยางและพลาสติก	3	100	-	-	-	-	-	-	3	100	-	-	3	100	-	-	Manufacture of rubber and plastics products
26 การผลิตผลิตภัณฑ์จากแร่ใยหิน	228	100	-	-	19	8.41	14	6.2	195	85.39	40	17.56	187	82	1	0.44	Manufacture of other non-metallic mineral products
27 การผลิตโลหะขั้นพื้นฐาน	3	100	-	-	2	66.67	-	-	1	33.33	1	33.33	2	66.67	-	-	Manufacture of basic metals
28 การผลิตผลิตภัณฑ์ที่ทำจากโลหะประดิษฐ์ ยก	230	100	-	-	7	2.96	2	1.04	221	96	42	18.29	188	81.71	-	-	Manufacture of fabricated metal products, except machinery and equipment
29 การผลิตเครื่องจักรและอุปกรณ์ ซึ่งมีได้ตั้งแต่ประ	122	100	-	-	18	14.55	12	9.48	92	75.96	27	21.83	95	78.17	-	-	Manufacture of machinery and equipment n.e.c.
31 การผลิตเครื่องจักรและเครื่องอุปกรณไฟฟ้า ซึ่ง	1	100	-	-	-	-	-	-	1	100	-	-	1	100	-	-	Manufacture of electrical machinery and apparatus n.e.c.
33 การผลิตอุปกรณ์ที่ใช้ในการแพทย์ การวัดความถี่ของ	3	100	-	-	1	33.33	-	-	2	66.67	3	100	-	-	-	-	Manufacture of medical, precision and optical instruments, watches and clocks
และอุปกรณ์ที่ใช้ในทางทัศนศาสตร์ นาฬิกา																	
34 การผลิตยานยนต์ รถพ่วงและรถบรรทุก	3	100	-	-	-	-	-	-	3	100	1	33.33	2	66.67	-	-	Manufacture of motor vehicles, trailers and semi-trailers
35 การผลิตเครื่องอุปกรณการขนส่งอื่นๆ	4	100	-	-	-	-	-	-	4	100	-	-	4	100	-	-	Manufacture of other transport equipment
36 การผลิตเฟอร์นิเจอร์ รวมทั้งการผลิตสิ่งมีได้	213	100	-	-	4	1.88	3	1.17	206	96.95	42	19.89	161	75.33	10	4.78	Manufacture of furniture; manufacturing n.e.c.

ที่มา : สำนักงานสถิติแห่งชาติ กระทรวงเทคโนโลยีสารสนเทศและการสื่อสาร

Source : The 2007 Industrial Census, Kamphaeng Phet Province, National Statistical Office, Ministry of Information and Communication Technology

ตาราง 5 มูลค่าเงินลงทุนจดทะเบียน จำนวนและร้อยละของสถานประกอบการอุตสาหกรรมผลิต อุตสาหกรรมผู้จดทะเบียน และหมวดอุตสาหกรรม

TABLE 5 VALUE OF REGISTERED CAPITAL, NUMBER AND PERCENTAGE OF MANUFACTURING ESTABLISHMENTS BY VALUE OF REGISTERED CAPITAL AND DIVISION OF INDUSTRY

รหัส Code	หมวดอุตสาหกรรม Division of Industry	จำนวนสถานประกอบการ Number of establishments		ไม่มีทุนจดทะเบียน No value of registered capital		มูลค่าทุนจดทะเบียน (ล้านบาท) Registered capital (Million baht)										มูลค่าเงิน จดทะเบียน Value of registered capital	Division of Industry								
		จำนวน Number	ร้อยละ %	จำนวน Number	ร้อยละ %	<1		1-9		10-49		50-99		100-199				200-499		500-999		≥ 1,000			
						จำนวน Number	ร้อยละ %	จำนวน Number	ร้อยละ %	จำนวน Number	ร้อยละ %	จำนวน Number	ร้อยละ %	จำนวน Number	ร้อยละ %			จำนวน Number	ร้อยละ %	จำนวน Number	ร้อยละ %	จำนวน Number	ร้อยละ %	จำนวน Number	ร้อยละ %
	รวม	3,524	100	3,487	98.95	37	1.05	10	27.03	17	45.95	5	13.51	2	5.41	3	8.11	-	-	-	-	-	559,220,002	Total	
15	การผลิตภัตตาคารอาหารและเครื่องดื่ม	539	100	521	96.66	18	3.34	6	33.33	5	27.78	3	16.67	2	11.11	2	11.11	-	-	-	-	-	379,220,000	Manufacture of food products and beverages	
17	การผลิตสิ่งทอ	350	100	349	99.71	1	0.29	1	100	-	-	-	-	-	-	-	-	-	-	-	-	-	200,000	Manufacture of textiles	
18	การผลิตเครื่องแต่งกายรวมทั้งการตกแต่งและย้อมสีขนสัตว์	604	100	604	100	-	-	-	-	-	-	-	-	-	-	-	-	-	-	-	-	-	-	Manufacture of wearing apparel; dressing and dyeing of fur	
19	การผลิตและตกแต่งสิ่งปลูก รวมทั้งการผลิตกระเป๋าเดินทาง กระเป๋าถือ อานม้า เครื่องมือเหล็ก และของทำมือ	16	100	16	100	-	-	-	-	-	-	-	-	-	-	-	-	-	-	-	-	-	-	Tanning and dressing of leather; manufacture of luggage, handbags, saddlery, harness and footwear	
20	การผลิตไม้และผลิตภัณฑ์จากไม้และไม้ฉาก ยกเว้นเฟอร์นิเจอร์	1,161	100	1,160	99.91	1	0.09	-	-	1	100	-	-	-	-	-	-	-	-	-	-	-	2,200,000	Manufacture of wood and of products of wood and cork, except furniture; manufacture of articles of straw and plaiting materials	
22	รวมทั้งการผลิตสิ่งของที่ทำจากพลาสติกและวัสดุพลาสติก	28	100	27	96.43	1	3.57	-	-	1	100	-	-	-	-	-	-	-	-	-	-	-	3,000,000	Publishing, printing and reproduction of recorded media	
24	การผลิตเคมีภัณฑ์และผลิตภัณฑ์	16	100	15	93.75	1	6.25	-	-	1	100	-	-	-	-	-	-	-	-	-	-	-	1,000,000	Manufacture of chemicals and chemical products	
25	การผลิตผลิตภัณฑ์พลาสติก	3	100	1	33.33	2	66.67	-	-	2	100	-	-	-	-	-	-	-	-	-	-	-	13,000,000	Manufacture of rubber and plastics products	
26	การผลิตผลิตภัณฑ์จากแร่โลหะ	228	100	218	95.61	10	4.39	2	20	5	50	2	20	-	-	1	10	-	-	-	-	-	154,000,002	Manufacture of other non-metallic mineral products	
27	การผลิตโลหะขั้นพื้นฐาน	3	100	3	100	-	-	-	-	-	-	-	-	-	-	-	-	-	-	-	-	-	-	Manufacture of basic metals	
28	การผลิตผลิตภัณฑ์ที่ทำจากโลหะประณีต ยกเว้นเครื่องจักรและอุปกรณ์	230	100	228	99.13	2	0.87	1	50	1	50	-	-	-	-	-	-	-	-	-	-	-	3,600,000	Manufacture of fabricated metal products, except machinery and equipment	
29	การผลิตเครื่องจักรและอุปกรณ์	122	100	122	100	-	-	-	-	-	-	-	-	-	-	-	-	-	-	-	-	-	-	Manufacture of machinery and equipment n.e.c.	
31	การผลิตเครื่องจักรและเครื่องมือไฟฟ้า ซึ่งมีได้ตั้งประเภทไว้ในที่อื่น	1	100	1	100	-	-	-	-	-	-	-	-	-	-	-	-	-	-	-	-	-	-	Manufacture of electrical machinery and apparatus n.e.c.	
33	การผลิตอุปกรณ์ที่ใช้ในทางการแพทย์ การวัดความถี่ และอุปกรณ์ที่ใช้ในทางทัศนศาสตร์ นาฬิกา	3	100	3	100	-	-	-	-	-	-	-	-	-	-	-	-	-	-	-	-	-	-	Manufacture of medical, precision and optical instruments, watches and clocks	
34	การผลิตยานยนต์ รถพ่วงและรถแทรกเตอร์	3	100	3	100	-	-	-	-	-	-	-	-	-	-	-	-	-	-	-	-	-	-	Manufacture of motor vehicles, trailers and semi-trailers	
35	การผลิตเครื่องอุปโภคบริโภค	4	100	4	100	-	-	-	-	-	-	-	-	-	-	-	-	-	-	-	-	-	-	Manufacture of other transport equipment	
36	การผลิตเฟอร์นิเจอร์ รวมทั้งการผลิตซึ่งมิได้ตั้งประเภทไว้ในที่อื่น	213	100	212	99.53	1	0.47	-	-	1	100	-	-	-	-	-	-	-	-	-	-	-	-	3,000,000	Manufacture of furniture; manufacturing n.e.c.

ที่มา : สำนักงานสถิติแห่งชาติ กระทรวงเทคโนโลยีสารสนเทศและการสื่อสาร

Source : The 2007 Industrial Census, Kamphaeng Phet Province, National Statistical Office, Ministry of Information and Communication Technology

ตาราง 6 มูลค่าลงทุนที่ต่างประเทศรวมลงทุนหรือถือหุ้น จำนวนและร้อยละของการอุตสาหกรรมผลิต จำนวนตามสัดส่วนของการร่วมลงทุนหรือถือหุ้นของต่างประเทศ และหมวดอุตสาหกรรม

TABLE 6 VALUE OF FOREIGN INVESTMENT OR SHARE HOLDING, NUMBER AND PERCENTAGE OF MANUFACTURING ESTABLISHMENTS BY PROPORTION OF FOREIGN INVESTMENT OR SHARE HOLDING AND DIVISION OF INDUSTRY

รหัส Code	หมวดอุตสาหกรรม	จำนวนสถาน- ประกอบการ		ไม่มีต่างประเทศ		สัดส่วนของการร่วมลงทุนหรือถือหุ้น		มูลค่าเงินลงทุนที่ต่างประเทศ		Division of Industry		
		รวม		Proportion of foreign investment or share holding		รวม		Value of foreign investment or share holding				
		จำนวน	ร้อยละ	จำนวน	ร้อยละ	จำนวน	ร้อยละ		จำนวน		ร้อยละ	
Number	%	Number	%	Number	%	Number	%	Number	%			
	รวม	3,524	100	3,522	99.94	2	0.06	1	50	1	50	Total
15	การผลิตผลิตภัณฑ์อาหารและเครื่องดื่ม	539	100	538	99.81	1	0.19	-	-	1	100	Manufacture of food products and beverages
17	การผลิตสิ่งทอ	350	100	350	100	-	-	-	-	-	-	Manufacture of textiles
18	การผลิตเครื่องแต่งกาย รวมทั้งการตกแต่งและซื้อชิ้นส่วนตัว	604	100	604	100	-	-	-	-	-	-	Manufacture of wearing apparel; dressing and dyeing of fur
19	การพอกและตกแต่งหนังฟอก รวมทั้งการผลิตกระเป๋าเดินทาง กระเป๋าถือ อานม้า เครื่องที่ขนาตาก และรองเท้า	16	100	16	100	-	-	-	-	-	-	Tanning and dressing of leather; manufacture of luggage, handbags, saddlery,harness and footwear
20	การผลิตไม้และผลิตภัณฑ์จากไม้และไม้ก๊อก ยกเว้น เฟอร์นิเจอร์ รวมทั้งการผลิตสิ่งของที่ทำจากฟางและวัสดุจากอื่น ๆ	1,161	100	1,161	100	-	-	-	-	-	-	Manufacture of wood and of products of wood and cork, except furniture; manufacture of articles of straw and plaiting materials
22	การพิมพ์ โฆษณา การพิมพ์ และการทำสำเนาฉบับที่	28	100	28	100	-	-	-	-	-	-	Publishing, printing and reproduction of recorded media
24	การผลิตเคมีภัณฑ์และผลิตภัณฑ์เคมี	16	100	15	93.75	1	6.25	-	-	1	100	Manufacture of chemicals and chemical products
25	การผลิตผลิตภัณฑ์ยางและพลาสติก	3	100	3	100	-	-	-	-	-	-	Manufacture of rubber and plastics products
26	การผลิตผลิตภัณฑ์จากแร่โลหะ	228	100	228	100	-	-	-	-	-	-	Manufacture of other non-metallic mineral products
27	การผลิตโลหะขั้นมูลฐาน	3	100	3	100	-	-	-	-	-	-	Manufacture of basic metals
28	การผลิตผลิตภัณฑ์ที่ทำจากโลหะประดิษฐ์ ยกเว้นเครื่องจักรและอุปกรณ์	230	100	230	100	-	-	-	-	-	-	Manufacture of fabricated metal products, except machinery and equipment
29	การผลิตเครื่องจักรและอุปกรณ์ ซึ่งมีได้จัดประเภทไว้ในที่อื่น	122	100	122	100	-	-	-	-	-	-	Manufacture of machinery and equipment n.e.c.
31	การผลิตเครื่องจักรและเครื่องอุปกรณ์ไฟฟ้า ซึ่งมีได้จัดประเภทไว้ในที่อื่น	1	100	1	100	-	-	-	-	-	-	Manufacture of electrical machinery and apparatus n.e.c.
33	การผลิตอุปกรณ์ที่ใช้ในทางการแพทย์ การวัดความถี่ และอุปกรณ์ที่ใช้ในทางทัศนศาสตร์ นาฬิกา	3	100	3	100	-	-	-	-	-	-	Manufacture of medical, precision and optical instruments, watches and clocks
34	การผลิตยานยนต์ รถพ่วงและรถกึ่งรถพ่วง	3	100	3	100	-	-	-	-	-	-	Manufacture of motor vehicles, trailers and semi-trailers
35	การผลิตเครื่องอุปกรณ์การขนส่งอื่น ๆ	4	100	4	100	-	-	-	-	-	-	Manufacture of other transport equipment
36	การผลิตเฟอร์นิเจอร์ รวมทั้งการผลิตซึ่งมีได้จัดประเภทไว้ในที่อื่น	213	100	213	100	-	-	-	-	-	-	Manufacture of furniture; manufacturing n.e.c.

หมายเหตุ : ยังไม่มีข้อมูล

Note : Data not available

ที่มา : สำนักงานอุตสาหกรรม พ.ศ.2550 จังหวัด กำแพงเพชร

Source : The 2007 Industrial Census, Kamphaeng Phet Province, National Statistical Office, Ministry of Information and Communication Technology

ตาราง 7 จำนวนและร้อยละของสถานประกอบการอุตสาหกรรมผลิตภัณฑ์ต่างประเภทรวมลงทุน จำนวนสถานประกอบการรวมลงทุนหรือถือหุ้นมากที่สุดเป็นอันดับหนึ่ง และหมวดอุตสาหกรรม

TABLE 7 NUMBER AND PERCENTAGE OF MANUFACTURING ESTABLISHMENTS WITH FOREIGN INVESTMENT BY THE FIRST COUNTRY WITH HIGHEST SHARE HOLDING AND DIVISION OF INDUSTRY

รหัส Code	หมวดอุตสาหกรรม Division of Industry	จำนวนสถานประกอบการ		ไม่มีการลงทุนจาก ต่างประเทศ		มีการลงทุนจาก ต่างประเทศ		มีการลงทุนจาก ต่างประเทศ		ไม่มีการลงทุนจาก ต่างประเทศ		จำนวนรวมลงทุนหรือถือหุ้นมากที่สุดเป็นอันดับหนึ่ง		The first country with highest share holding		Division of Industry		
		จำนวน Number	ร้อยละ %	จำนวน Number	ร้อยละ %	จำนวน Number	ร้อยละ %	จำนวน Number	ร้อยละ %	จำนวน Number	ร้อยละ %	จำนวน Number	ร้อยละ %	จำนวน Number	ร้อยละ %		จำนวน Number	ร้อยละ %
		3,524	100	3,522	99.94	2	0.06											
15	การผลิตผลิตภัณฑ์อาหารและเครื่องดื่ม	539	100	538	99.81	1	0.19										Manufacture of food products and beverages	
17	การผลิตสิ่งทอ	350	100	350	100												Manufacture of textiles	
18	การผลิตเครื่องแต่งกาย รวมทั้งการตกแต่งและย้อมสีขนสัตว์	604	100	604	100												Manufacture of wearing apparel; dressing and dyeing of fur	
19	การซ่อมและตกแต่งรองเท้า รวมทั้งการผลิตกระเป๋าเดินทาง กระเป๋าถือ อานม้า เครื่องเขียน และรองเท้า	16	100	16	100												Tanning and dressing of leather; manufacture of luggage, handbags, saddlery, harness and footwear	
20	การผลิตไม้และผลิตภัณฑ์จากไม้และไม้กึ่งอัดรวมทั้งเฟอร์นิเจอร์ รวมทั้งการผลิตสิ่งของที่ทำจากพลาสติกและวัสดุพลาสติกอื่นๆ	1,161	100	1,161	100												Manufacture of wood and of products of wood and cork, except furniture; manufacture of articles of straw and plaiting materials	
22	การพิมพ์โฆษณา การพิมพ์ และการทำสำเนาฉบับพิมพ์	28	100	28	100												Publishing, printing and reproduction of recorded media	
24	การผลิตผลิตภัณฑ์พลาสติก	16	100	15	93.75	1	6.25										Manufacture of chemicals and chemical products	
25	การผลิตผลิตภัณฑ์ยางและพลาสติก	3	100	3	100												Manufacture of rubber and plastics products	
26	การผลิตผลิตภัณฑ์เหล็กกล้า	228	100	228	100												Manufacture of other non-metallic mineral products	
27	การผลิตโลหะขั้นมูลฐาน	3	100	3	100												Manufacture of basic metals	
28	การผลิตผลิตภัณฑ์ที่ทำงานโลหะประดิษฐ์ ยกเว้นเครื่องจักรและอุปกรณ์	230	100	230	100												Manufacture of fabricated metal products, except machinery and equipment	
29	การผลิตเครื่องจักรและอุปกรณ์ ซึ่งมีได้แก่ประเภทไว้ในที่อื่น	122	100	122	100												Manufacture of machinery and equipment n.e.c.	
31	การผลิตเครื่องจักรและอุปกรณ์ไฟฟ้า ซึ่งมีได้แก่ประเภทไว้ในที่อื่น	1	100	1	100												Manufacture of electrical machinery and apparatus n.e.c.	
33	การผลิตอุปกรณ์ที่ใช้ในทางการแพทย์ การวัดความถี่ และอุปกรณ์ที่ใช้ในทางทัศนศาสตร์ นาฬิกา	3	100	3	100												Tanning and dressing of leather; manufacture of luggage, watches and clocks	
34	การผลิตยานยนต์ รถพ่วงและรถแทรกเตอร์	3	100	3	100												Manufacture of motor vehicles, trailers and semi-trailers	
35	การผลิตเครื่องอุปโภคบริโภคประเภทขนส่งอื่นๆ	4	100	4	100												Manufacture of other transport equipment	
36	การผลิตเฟอร์นิเจอร์ รวมทั้งการผลิตสิ่งมีได้แก่ประเภทไว้ในที่อื่น	213	100	213	100												Manufacture of furniture; manufacturing n.e.c.	

ที่มา : สำมะโนอุตสาหกรรม พ.ศ.2550 จังหวัด กำแพงเพชร สำนักงานสถิติแห่งชาติ กระทรวงเทคโนโลยีสารสนเทศและการสื่อสาร
Source : The 2007 Industrial Census, Kamphaeng Phet Province, National Statistical Office, Ministry of Information and Communication Technology

ตาราง 7.1 จำนวนและร้อยละของสถานประกอบการอุตสาหกรรมผลิตที่ตั้งในประเทศร่วมลงทุน จำนวนประเทศร่วมลงทุนหรือตั้งหุ้นส่วนที่ผู้ถือหุ้นต่างชาติเป็นอันดับสอง และหมวดอุตสาหกรรม

TABLE 7.1 NUMBER AND PERCENTAGE OF MANUFACTURING ESTABLISHMENTS WITH FOREIGN INVESTMENT BY THE SECOND COUNTRY WITH HIGHEST SHARE HOLDING AND DIVISION OF INDUSTRY

รหัส Code	หมวดอุตสาหกรรม Division of Industry	จำนวนสถานประกอบการ												Division of Industry											
		จำนวนสถานประกอบการ						มีการลงทุนจาก						ประเทศร่วมลงทุนหรือถือหุ้นมากที่สุดเป็นอันดับสอง						Other countries					
		Number of establishments		No foreign investment		With foreign investment		Korea		Japan		Taiwan		Singapore		China		USA		Country in Europe		Other countries			
จำนวน	ร้อยละ	จำนวน	ร้อยละ	จำนวน	ร้อยละ	จำนวน	ร้อยละ	จำนวน	ร้อยละ	จำนวน	ร้อยละ	จำนวน	ร้อยละ	จำนวน	ร้อยละ	จำนวน	ร้อยละ	จำนวน	ร้อยละ	จำนวน	ร้อยละ				
	รวม	3,524	100	3,522	99.94	2	0.06	-	-	-	-	-	-	-	-	-	-	-	-	-	2	100			
15	การผลิตผลิตภัณฑ์อาหารและเครื่องดื่ม	539	100	538	99.81	1	0.19	-	-	-	-	-	-	-	-	-	-	-	-	-	1	100			
17	การผลิตสิ่งทอ	350	100	350	100	-	-	-	-	-	-	-	-	-	-	-	-	-	-	-	-	-			
18	การผลิตเครื่องแต่งกายรวมทั้งการตกแต่งและซ่อมสินค้าตัว	604	100	604	100	-	-	-	-	-	-	-	-	-	-	-	-	-	-	-	-	-			
19	การปกและตกแต่งหนังสัตว์ รวมทั้งการผลิตกระเป๋าเดินทาง	16	100	16	100	-	-	-	-	-	-	-	-	-	-	-	-	-	-	-	-	-			
20	การผลิตไม้และผลิตภัณฑ์จากไม้และไม้ก๊อก ยกเว้นเฟอร์นิเจอร์ รวมทั้งการผลิตสิ่งของที่ทำจากหนังและวัสดุจากสัตว์อื่นๆ	1,161	100	1,161	100	-	-	-	-	-	-	-	-	-	-	-	-	-	-	-	-	-			
22	การผลิตกระดาษ กระดาษพิมพ์ และการทำสำเนาสิ่งพิมพ์	28	100	28	100	-	-	-	-	-	-	-	-	-	-	-	-	-	-	-	-	-			
24	การผลิตเคมีภัณฑ์และผลิตภัณฑ์	16	100	15	93.75	1	6.25	-	-	-	-	-	-	-	-	-	-	-	-	-	1	100			
25	การผลิตผลิตภัณฑ์ยางและพลาสติก	3	100	3	100	-	-	-	-	-	-	-	-	-	-	-	-	-	-	-	-	-			
26	การผลิตผลิตภัณฑ์จากแก้วโลหะ	228	100	228	100	-	-	-	-	-	-	-	-	-	-	-	-	-	-	-	-	-			
27	การผลิตโลหะขั้นมูลฐาน	3	100	3	100	-	-	-	-	-	-	-	-	-	-	-	-	-	-	-	-	-			
28	การผลิตผลิตภัณฑ์ที่ทำจากโลหะประติมากรรม ยกเว้นเครื่องจักรและอุปกรณ์	230	100	230	100	-	-	-	-	-	-	-	-	-	-	-	-	-	-	-	-	-			
29	การผลิตเครื่องจักรและอุปกรณ์ ซึ่งมีได้แก่ประเภทไปรษณีย์	122	100	122	100	-	-	-	-	-	-	-	-	-	-	-	-	-	-	-	-	-			
31	การผลิตเครื่องจักรและเครื่องอุปกรณไฟฟ้า ซึ่งมีได้แก่ประเภทไปรษณีย์	1	100	1	100	-	-	-	-	-	-	-	-	-	-	-	-	-	-	-	-	-			
33	การผลิตอุปกรณ์ที่ใช้ในการแพทย์ การวัดความถี่ และอุปกรณ์ที่ใช้ในทางทัศนศาสตร์ นาฬิกา	3	100	3	100	-	-	-	-	-	-	-	-	-	-	-	-	-	-	-	-	-			
34	การผลิตยานยนต์ รถแห่งและรถจักรยานยนต์	3	100	3	100	-	-	-	-	-	-	-	-	-	-	-	-	-	-	-	-	-			
35	การผลิตเครื่องอุปกรณการขนส่งอื่นๆ	4	100	4	100	-	-	-	-	-	-	-	-	-	-	-	-	-	-	-	-	-			
36	การผลิตเฟอร์นิเจอร์ รวมทั้งการผลิตสิ่งมีได้แก่ประเภทไปรษณีย์	213	100	213	100	-	-	-	-	-	-	-	-	-	-	-	-	-	-	-	-	-			

ที่มา : สำมะโนอุตสาหกรรม พ.ศ.2550 จังหวัด กำแพงเพชร สำนักงานสถิติแห่งชาติ กระทรวงเทคโนโลยีสารสนเทศและการสื่อสาร

Source : The 2007 Industrial Census, Kamphaeng Phet Province, National Statistical Office, Ministry of Information and Communication Technology

ตาราง 7.2 จำนวนและร้อยละของสถานประกอบการอุตสาหกรรมผลิตที่ต่างประเทศรวมทั้งในประเทศ จำนวนประเทศที่มีมูลค่าเพิ่มสูงสุดเป็นอันดับหนึ่ง และภาคอุตสาหกรรม

TABLE 7.2 NUMBER AND PERCENTAGE OF MANUFACTURING ESTABLISHMENTS WITH FOREIGN INVESTMENT BY THE THIRD COUNTRY WITH HIGHEST SHARE HOLDING AND DIVISION OF INDUSTRY

รหัส Code	จำนวนสถานประกอบการ Number of establishments	ไม่มีการลงทุนจากต่างประเทศ		มีการลงทุนจากต่างประเทศ		ประเทศที่มีมูลค่าเพิ่มสูงสุดเป็นอันดับสาม The third country with highest share holding										Division of Industry			
		จำนวน ร้อยละ		จำนวน ร้อยละ		ญี่ปุ่น		ไต้หวัน		สิงคโปร์		จีน		สหรัฐอเมริกา			ประเทศอื่นๆ		
		จำนวน	%	จำนวน	%	จำนวน	%	จำนวน	%	จำนวน	%	จำนวน	%	จำนวน	%		จำนวน	%	
		3,524	100	3,522	99.94	2	0.06	-	-	-	-	-	-	-	-	-	2	100	Total
15	การผลิตสินค้าอาหารและเครื่องดื่ม	539	100	538	99.81	1	0.19	-	-	-	-	-	-	-	-	-	1	100	Manufacture of food products and beverages
17	การผลิตสิ่งทอ	350	100	350	100	-	-	-	-	-	-	-	-	-	-	-	-	-	Manufacture of textiles
18	การผลิตเครื่องแต่งกาย รวมทั้งการตกแต่งและย้อมสีผ้า	604	100	604	100	-	-	-	-	-	-	-	-	-	-	-	-	-	Manufacture of wearing apparel, dressing and dyeing of fur
19	การฟอกและตกแต่งหนัง รวมทั้งการผลิตกระเป๋าเดินทาง	16	100	16	100	-	-	-	-	-	-	-	-	-	-	-	-	-	handbags, saddlery,harness and footwear
20	การผลิตไม้และผลิตภัณฑ์ไม้และไม้ก๊อก ยกเว้นเฟอร์นิเจอร์ รวมทั้งการผลิตสิ่งของที่ทำจากฟางและวัสดุจากอื่นๆ	1,161	100	1,161	100	-	-	-	-	-	-	-	-	-	-	-	-	-	manufacture of articles of straw and plaiting materials
22	การพิมพ์โฆษณา การพิมพ์ และการทำหนังสือพิมพ์	28	100	28	100	-	-	-	-	-	-	-	-	-	-	-	-	-	Publishing, printing and reproduction of recorded media
24	การผลิตเคมีภัณฑ์และผลิตภัณฑ์	16	100	15	93.75	1	6.25	-	-	-	-	-	-	-	-	-	1	100	Manufacture of chemicals and chemical products
25	การผลิตพลาสติกและพลาสติก	3	100	3	100	-	-	-	-	-	-	-	-	-	-	-	-	-	Manufacture of rubber and plastics products
26	การผลิตเหล็กกล้าและเหล็ก	228	100	228	100	-	-	-	-	-	-	-	-	-	-	-	-	-	Manufacture of other non-metallic mineral products
27	การผลิตโลหะขั้นมูลฐาน	3	100	3	100	-	-	-	-	-	-	-	-	-	-	-	-	-	Manufacture of basic metals
28	การผลิตเครื่องจักรที่ทำงานโดยใช้พลังงานหรือจักรและอุปกรณ์	230	100	230	100	-	-	-	-	-	-	-	-	-	-	-	-	-	Manufacture of fabricated metal products, except machinery and equipment
29	การผลิตเครื่องจักรและอุปกรณ์ ซึ่งมีได้แก่ประเภทไว้ในที่อื่น	122	100	122	100	-	-	-	-	-	-	-	-	-	-	-	-	-	Manufacture of machinery and equipment n.e.c.
31	การผลิตเครื่องจักรและเครื่องอุปโภคไฟฟ้า ซึ่งมีได้แก่ประเภทไว้ในที่อื่น	1	100	1	100	-	-	-	-	-	-	-	-	-	-	-	-	-	Manufacture of electrical machinery and apparatus n.e.c.
33	การผลิตอุปกรณ์ที่ใช้ในทางเกษตรกรรม การวัดความถี่ และอุปกรณ์ที่ใช้ในทางทัศนศาสตร์ นาฬิกา	3	100	3	100	-	-	-	-	-	-	-	-	-	-	-	-	-	watches and clocks
34	การผลิตยานยนต์ รถบรรทุกและรถบรรทุก	3	100	3	100	-	-	-	-	-	-	-	-	-	-	-	-	-	Manufacture of motor vehicles, trailers and semi-trailers
35	การผลิตเครื่องอุปโภคยานยนต์	4	100	4	100	-	-	-	-	-	-	-	-	-	-	-	-	-	Manufacture of other transport equipment
36	การผลิตเฟอร์นิเจอร์ รวมทั้งการผลิตซึ่งมีได้แก่ประเภทไว้ในที่อื่น	213	100	213	100	-	-	-	-	-	-	-	-	-	-	-	-	-	Manufacture of furniture; manufacturing n.e.c.

ที่มา : สำมะโนอุตสาหกรรม พ.ศ.2550 จังหวัด กำแพงเพชร สำนักงานสถิติแห่งชาติ กระทรวงเทคโนโลยีสารสนเทศและการสื่อสาร

Source : The 2007 Industrial Census, Kamphaeng Phet Province, National Statistical Office, Ministry of Information and Communication Technology

ตาราง 8 จำนวนและร้อยละของสถานประกอบการอุตสาหกรรมผลิต จั๊นแดนตามการส่งเสริมการลงทุน จากสำนักงานคณะกรรมการส่งเสริมการลงทุน และหมวดอุตสาหกรรม

TABLE 8 NUMBER AND PERCENTAGE OF MANUFACTURING ESTABLISHMENTS BY INVESTMENT PROMOTION FROM BOARD OF INVESTMENT (BOI) AND DIVISION OF INDUSTRY

รหัส Code	หมวดอุตสาหกรรม	จำนวนสถานประกอบการ				การส่งเสริมการลงทุนจากสำนักงานคณะกรรมการส่งเสริมการลงทุน				Division of Industry
		Number of establishments		Investment promotion from board of investment (BOI)		ไม่มี (No)		มี (Yes)		
		จำนวน Number	ร้อยละ %	จำนวน Number	ร้อยละ %	จำนวน Number	ร้อยละ %	จำนวน Number	ร้อยละ %	
	รวม	3,524	100	3,518	99.83	6	0.17	Total		
15	การผลิตภัณฑอาหารและเครื่องดื่ม	539	100	533	98.89	6	1.11	Manufacture of food products and beverages		
17	การผลิตสิ่งทอ	350	100	350	100	-	-	Manufacture of textiles		
18	การผลิตเครื่องแต่งกาย รวมทั้งการตกแต่งและย้อมสีขนสัตว์	604	100	604	100	-	-	Manufacture of wearing apparel; dressing and dyeing of fur		
19	การฟอกและตกแต่งหนังฟอก รวมทั้งการผลิตกระเป๋าเดินทาง กระเป๋าถือ อานม้า เครื่องเขียนฉาก และรองเท้า	16	100	16	100	-	-	Tanning and dressing of leather; manufacture of luggage, handbags, saddlery, harness and footwear		
20	การผลิตไม้และผลิตภัณฑ์จากไม้และไม้ก๊อก ยกเว้น เฟอร์นิเจอร์ รวมทั้งการผลิตสิ่งของที่ทำจากฟางและวัสดุถักสานอื่นๆ	1,161	100	1,161	100	-	-	Manufacture of wood and of products of wood and cork, except furniture; handbags, saddlery, harness and footwear		
22	การพิมพ์โฆษณา การพิมพ์ และการทำสำเนาสิ่งพิมพ์	28	100	28	100	-	-	Publishing, printing and reproduction of recorded media		
24	การผลิตเคมีภัณฑ์และผลิตภัณฑ์เคมี	16	100	16	100	-	-	Manufacture of chemicals and chemical products		
25	การผลิตผลิตภัณฑ์ยางและพลาสติก	3	100	3	100	-	-	Manufacture of rubber and plastics products		
26	การผลิตผลิตภัณฑ์จากแร่โอโลหะ	228	100	228	100	-	-	Manufacture of other non-metallic mineral products		
27	การผลิตโลหะขั้นมูลฐาน	3	100	3	100	-	-	Manufacture of basic metals		
28	การผลิตผลิตภัณฑ์ที่ทำจากโลหะประดิษฐ์ ยกเว้นเครื่องจักรและอุปกรณ์	230	100	230	100	-	-	Manufacture of fabricated metal products, except machinery and equipment		
29	การผลิตเครื่องจักรและอุปกรณ์ ซึ่งมีได้จัดประเภทไว้ในที่อื่น	122	100	122	100	-	-	Manufacture of machinery and equipment n.e.c.		
31	การผลิตเครื่องจักรและเครื่องอุปกรณ์ไฟฟ้า ซึ่งมีได้จัดประเภทไว้ในที่อื่น	1	100	1	100	-	-	Manufacture of electrical machinery and apparatus n.e.c.		
33	การผลิตอุปกรณ์ที่ใช้ในทางการแพทย์ การวัดความถี่ และอุปกรณ์ที่ใช้ในทางทัศนศาสตร์ นาฬิกา	3	100	3	100	-	-	Manufacture of medical, precision and optical instruments, handbags, saddlery, harness and footwear		
34	การผลิตยานยนต์ รถพ่วงและรถกึ่งรถพ่วง	3	100	3	100	-	-	Manufacture of motor vehicles, trailers and semi-trailers		
35	การผลิตเครื่องอุปกรณ์การขนส่งอื่นๆ	4	100	4	100	-	-	Manufacture of other transport equipment		
36	การผลิตเฟอร์นิเจอร์ รวมทั้งการผลิตซึ่งมิได้จัดประเภทไว้ในที่อื่น	213	100	213	100	-	-	Manufacture of furniture; manufacturing n.e.c.		

ที่มา : สำนังานอุตสาหกรรม พ.ศ.2550 จังหวัด กำแพงเพชร สำนักงานสถิติแห่งชาติ กระทรวงเทคโนโลยีสารสนเทศและการสื่อสาร

Source : The 2007 Industrial Census, Kamphaeng Phet Province, National Statistical Office, Ministry of Information and Communication Technology

ตาราง 10 จำนวนและร้อยละของสถานประกอบการอุตสาหกรรมผลิต จำนวนตามประเทศที่มีการส่งผลิตไปจำหน่าย และหมวดอุตสาหกรรม
 TABLE 10 NUMBER AND PERCENTAGE OF MANUFACTURING ESTABLISHMENTS BY EXPORTED COUNTRY OF PRODUCT AND DIVISION OF INDUSTRY

รหัส Code	หมวดอุตสาหกรรม Division of Industry	จำนวนสถานประกอบการ		ไม่มีการส่งออก		มีการส่งออก		ประเทศที่ส่งออก										Total						
		Number of establishments		No export		Export		เกาหลี		ญี่ปุ่น		ไต้หวัน		สิงคโปร์		จีน			สหรัฐอเมริกา		ประเทศอื่นๆ			
		จำนวน	ร้อยละ	จำนวน	ร้อยละ	จำนวน	ร้อยละ	จำนวน	ร้อยละ	จำนวน	ร้อยละ	จำนวน	ร้อยละ	จำนวน	ร้อยละ	จำนวน	ร้อยละ		จำนวน	ร้อยละ	จำนวน	ร้อยละ		
	รวม	3,524	100	3,516	99.77	8	0.23	-	-	3	37.5	-	-	-	-	3	37.5	1	12.5	1	12.5	-	-	
15	การผลิตเครื่องดื่มชูกำลังและเครื่องดื่ม	539	100	533	98.89	6	1.11	-	-	1	16.67	-	-	-	-	3	50	1	16.67	1	16.67	-	-	Manufacture of food products and beverages
17	การผลิตสิ่งทอ	350	100	350	100	-	-	-	-	-	-	-	-	-	-	-	-	-	-	-	-	-	-	Manufacture of textiles
18	การผลิตเครื่องแต่งกาย รวมทั้งการตกแต่งและย้อมสีขนสัตว์	604	100	604	100	-	-	-	-	-	-	-	-	-	-	-	-	-	-	-	-	-	-	Manufacture of wearing apparel; dressing and dyeing of fur
19	การผลิตและตกแต่งยานยนต์ รวมทั้งการผลิตและเป็นตัวแทน	16	100	16	100	-	-	-	-	-	-	-	-	-	-	-	-	-	-	-	-	-	-	Tanning and dressing of leather; manufacture of luggage, handbags, saddlery, harness and footwear
20	การผลิตไม้และผลิตภัณฑ์จากไม้และไม้กอก ยกเว้น เพื่อรับจอร์	1,161	100	1,161	100	-	-	-	-	-	-	-	-	-	-	-	-	-	-	-	-	-	-	Manufacture of wood and of products of wood and cork, except furniture; manufacture of articles of straw and plaiting materials
22	การผลิตกระดาษ กาว พิมพ์ และกระดาษเย็บเล่มชนิดอื่น ๆ	28	100	28	100	-	-	-	-	-	-	-	-	-	-	-	-	-	-	-	-	-	-	Publishing, printing and reproduction of recorded media
24	การผลิตเคมีภัณฑ์และผลิตภัณฑ์เคมี	16	100	16	100	-	-	-	-	-	-	-	-	-	-	-	-	-	-	-	-	-	-	Manufacture of chemicals and chemical products
25	การผลิตผลิตภัณฑ์ยางและพลาสติก	3	100	3	100	-	-	-	-	-	-	-	-	-	-	-	-	-	-	-	-	-	-	Manufacture of rubber and plastics products
26	การผลิตผลิตภัณฑ์จากแร่โลหะ	228	100	228	100	-	-	-	-	-	-	-	-	-	-	-	-	-	-	-	-	-	-	Manufacture of other non-metallic mineral products
27	การผลิตโลหะขั้นมูลฐาน	3	100	3	100	-	-	-	-	-	-	-	-	-	-	-	-	-	-	-	-	-	-	Manufacture of basic metals
28	การผลิตผลิตภัณฑ์ที่ทำงานกลไกประติบัติ ยกเว้นเครื่องจักรและอุปกรณ์	230	100	230	100	-	-	-	-	-	-	-	-	-	-	-	-	-	-	-	-	-	-	Manufacture of fabricated metal products, except machinery and equipment
29	การผลิตเครื่องจักรและอุปกรณ์ ซึ่งมีได้จัดประเภทไว้ในที่อื่น	122	100	122	100	-	-	-	-	-	-	-	-	-	-	-	-	-	-	-	-	-	-	Manufacture of machinery and equipment n.e.c.
31	การผลิตเครื่องจักรและเครื่องมือไฟฟ้า ซึ่งมีได้จัดประเภทไว้ในที่อื่น	1	100	1	100	-	-	-	-	-	-	-	-	-	-	-	-	-	-	-	-	-	-	Manufacture of electrical machinery and apparatus n.e.c.
33	การผลิตอุปกรณ์ที่ใช้ในทางเกษตร การวัดความถี่ และอุปกรณ์ที่ใช้ในทางทัศนศาสตร์ นาฬิกา	3	100	3	100	-	-	-	-	-	-	-	-	-	-	-	-	-	-	-	-	-	-	Watches and clocks
34	การผลิตยานยนต์ รถพ่วงและรถจักรยานยนต์	3	100	3	100	-	-	-	-	-	-	-	-	-	-	-	-	-	-	-	-	-	-	Manufacture of motor vehicles, trailers and semi-trailers
35	การผลิตเครื่องมืออุปกรณ์การขนส่งอื่น ๆ	4	100	4	100	-	-	-	-	-	-	-	-	-	-	-	-	-	-	-	-	-	-	Manufacture of other transport equipment
36	การผลิตเฟอร์นิเจอร์ รวมทั้งการผลิตซึ่งมีได้จัดประเภทไว้ในที่อื่น	213	100	211	99.06	2	0.94	-	-	2	100	-	-	-	-	-	-	-	-	-	-	-	-	Manufacture of furniture, manufacturing n.e.c.

ที่มา : สำมะโนอุตสาหกรรม พ.ศ.2550 จังหวัด กำแพงเพชร
 Source : The 2007 Industrial Census, Kamphaeng Phet Province, National Statistical Office, Ministry of Information and Communication Technology

ตาราง 11 มูลค่าการใช้วัตถุดิบหรือวัสดุประกอบการผลิตที่มาจากต่างประเทศ จำนวนและร้อยละของสถานประกอบการอุตสาหกรรมผลิต จำนวนสถานการใช้วัตถุดิบฯ และหมวดอุตสาหกรรม

TABLE 11 VALUE OF IMPORTED MATERIALS AND COMPONENTS, NUMBER AND PERCENTAGE OF MANUFACTURING ESTABLISHMENTS BY USE OF IMPORTED MATERIALS AND DIVISION OF INDUSTRY

รหัส Code	หมวดอุตสาหกรรม Division of Industry	จำนวนสถานประกอบการ Number of establishments		ไม่มีการใช้ No use		รวม Total		ร้อยละของวัตถุดิบหรือวัสดุประกอบที่ใช้จากต่างประเทศ Percentage of use of imported materials and components										มูลค่าการใช้ วัตถุดิบฯ Value of imported materials and components												
		จำนวน Number	ร้อยละ %	จำนวน Number	ร้อยละ %	จำนวน Number	ร้อยละ %	10-19		20-29		30-39		40-49		50-59			60-69		70-79		80-89		90-99		100			
								จำนวน Number	ร้อยละ %	จำนวน Number	ร้อยละ %	จำนวน Number	ร้อยละ %	จำนวน Number	ร้อยละ %	จำนวน Number	ร้อยละ %		จำนวน Number	ร้อยละ %	จำนวน Number	ร้อยละ %	จำนวน Number	ร้อยละ %	จำนวน Number	ร้อยละ %	จำนวน Number	ร้อยละ %	จำนวน Number	ร้อยละ %
		3,524	100	3,510	99.6	14	0.4	-	-	-	-	-	-	-	-	-	-	-	-	-	-	-	-	-	-	-	-	1,054,985,226		
15	การผลิตผลิตภัณฑ์อาหารและเครื่องดื่ม	539	100	535	99.26	4	0.74	-	-	-	-	-	-	-	-	-	-	-	-	-	-	-	-	-	-	-	-	1,052,718,646		
17	การผลิตสิ่งทอ	350	100	350	100	-	-	-	-	-	-	-	-	-	-	-	-	-	-	-	-	-	-	-	-	-	-	-		
18	การผลิตเครื่องแต่งกาย รวมทั้งการผลิตเส้นใยและเส้นใยสังเคราะห์	604	100	604	100	-	-	-	-	-	-	-	-	-	-	-	-	-	-	-	-	-	-	-	-	-	-	-		
19	การย้อมและตกแต่งสิ่งทอ รวมทั้งการผลิตกระดาษ	16	100	16	100	-	-	-	-	-	-	-	-	-	-	-	-	-	-	-	-	-	-	-	-	-	-	-	-	
20	การผลิตไม้และผลิตภัณฑ์จากไม้และ ไม้ตัด หนักรัน หนักรันเฟอร์	1,161	100	1,156	99.57	5	0.43	-	-	-	-	-	-	-	-	-	-	-	-	-	-	-	-	-	-	-	-	-	-	
22	การผลิตเฟอร์นิเจอร์ การพิมพ์ และการทำสิ่งพิมพ์อื่นที่	28	100	27	96.43	1	3.57	-	-	-	-	-	-	-	-	-	-	-	-	-	-	-	-	-	-	-	-	-	-	-
24	การผลิตเครื่องจักรและผลิตภัณฑ์	16	100	16	100	-	-	-	-	-	-	-	-	-	-	-	-	-	-	-	-	-	-	-	-	-	-	-	-	-
25	การผลิตเหล็กกล้าและเหล็ก	3	100	3	100	-	-	-	-	-	-	-	-	-	-	-	-	-	-	-	-	-	-	-	-	-	-	-	-	-
26	การผลิตผลิตภัณฑ์จากแร่โลหะ	228	100	228	100	-	-	-	-	-	-	-	-	-	-	-	-	-	-	-	-	-	-	-	-	-	-	-	-	-
27	การผลิตโลหะขั้นมูลฐาน	3	100	3	100	-	-	-	-	-	-	-	-	-	-	-	-	-	-	-	-	-	-	-	-	-	-	-	-	-
28	การผลิตผลิตภัณฑ์ที่มาจาก โลหะประเภทดีบุกและดีบุก	230	100	226	98.26	4	1.74	-	-	-	-	-	-	-	-	-	-	-	-	-	-	-	-	-	-	-	-	-	-	-
29	การผลิตเครื่องจักรและอุปกรณ์ ซึ่งมีใช้ตั้งแต่ปี 1980 เป็นต้นไป	122	100	122	100	-	-	-	-	-	-	-	-	-	-	-	-	-	-	-	-	-	-	-	-	-	-	-	-	-
31	การผลิตเครื่องจักรและเครื่องมือกลไฟฟ้า ซึ่งมีใช้ตั้งแต่ปี 1980 เป็นต้นไป	1	100	1	100	-	-	-	-	-	-	-	-	-	-	-	-	-	-	-	-	-	-	-	-	-	-	-	-	-
33	การผลิตอุปกรณ์ที่ใช้ในงานวิทยาศาสตร์ การควบคุมและอุปกรณ์ที่ใช้ในงานวิทยาศาสตร์	3	100	3	100	-	-	-	-	-	-	-	-	-	-	-	-	-	-	-	-	-	-	-	-	-	-	-	-	-
34	การผลิตยานยนต์ รถยนต์และรถจักรยานยนต์	3	100	3	100	-	-	-	-	-	-	-	-	-	-	-	-	-	-	-	-	-	-	-	-	-	-	-	-	-
35	การผลิตเครื่องอุปโภคบริโภคอื่น	4	100	4	100	-	-	-	-	-	-	-	-	-	-	-	-	-	-	-	-	-	-	-	-	-	-	-	-	-
36	การผลิตเฟอร์นิเจอร์ รวมทั้งการผลิตที่มีใช้ตั้งแต่ปี 1980 เป็นต้นไป	213	100	213	100	-	-	-	-	-	-	-	-	-	-	-	-	-	-	-	-	-	-	-	-	-	-	-	-	-

ที่มา : สำนักงานอุตสาหกรรม พ.ศ.2550 จังหวัด กำแพงเพชร สำนักงานสถิติแห่งชาติ กระทรวงเทคโนโลยีสารสนเทศและการสื่อสาร

Source : The 2007 Industrial Census, Kamphaeng Phet Province, National Statistical Office, Ministry of Information and Communication Technology

ตาราง 12 จำนวนและร้อยละของสถานประกอบการอุตสาหกรรมผลิต จัดตามตัวการที่ใช้กำลังการผลิตที่ 2549 และขนาดอุตสาหกรรม
 TABLE 12 NUMBER AND PERCENTAGE OF MANUFACTURING ESTABLISHMENTS BY PERCENTAGE OF CAPACITY UTILIZATION IN 2006 AND DIVISION OF INDUSTRY

รหัส Code	ขนาดอุตสาหกรรม Division of Industry	จำนวนสถานประกอบการ Number of establishments												เฉลี่ยต่อสถาน- ประกอบการ Average per establishment								
		ตัวการที่ใช้กำลังการผลิตที่ 2549 Percentage of capacity utilization in 2006																				
		<10	10 - 19	20 - 29	30 - 39	40 - 49	50 - 59	60 - 69	70 - 79	80 - 89	90 - 99	≥100	Total									
จำนวน ร้อยละ	จำนวน ร้อยละ	จำนวน ร้อยละ	จำนวน ร้อยละ	จำนวน ร้อยละ	จำนวน ร้อยละ	จำนวน ร้อยละ	จำนวน ร้อยละ	จำนวน ร้อยละ	จำนวน ร้อยละ	จำนวน ร้อยละ	จำนวน ร้อยละ	จำนวน ร้อยละ	จำนวน ร้อยละ	จำนวน ร้อยละ	จำนวน ร้อยละ							
	รวม	3,524	100	9	0.28	20	0.56	5	0.14	-	-	31	0.87	21	0.59	2,710	76.89	723	20.52	2	0.06	81.69
15	การผลิตผลิตภัณฑ์อาหารและเครื่องดื่ม	539	100	6	1.2	-	-	-	-	-	1	0.19	-	14	2.54	359	66.67	159	29.4	-	-	81.98
17	การผลิตสิ่งทอ	350	100	-	-	-	-	-	-	-	-	6	1.63	1	0.29	307	87.72	36	10.36	-	-	81.04
18	การผลิตเครื่องแต่งกาย รวมกิจการกลั่นและย้อมเส้นสัตว์	604	100	-	-	-	-	-	-	-	-	-	-	-	-	455	75.29	149	24.71	-	-	82.69
19	การผลิตเครื่องหนังสัตว์ รวมกิจการผลิตกระเป๋าเดินทาง กระเป๋าถือ สานผ้า เครื่องกันเขมือกและรองเท้า	16	100	-	-	-	-	-	-	-	-	-	-	-	-	4	25	12	75	-	-	89.06
20	การผลิตไม้และผลิตภัณฑ์จากไม้และไม้กึ่ง ไม้กึ่ง ไม้กึ่ง พลาสติก พลาสติก รวมกิจการผลิตสิ่งทอที่ทำจากพวงและวัสดุพลาสติก	1,161	100	-	-	20	1.71	-	-	-	-	19	1.71	1	0.09	1,021	87.92	100	8.57	-	-	80.22
22	การพิมพ์โฆษณา การพิมพ์ และการทำสำเนาสิ่งพิมพ์	28	100	-	-	-	-	-	-	-	-	-	-	-	-	23	81.43	5	18.57	-	-	83.32
24	การผลิตเคมีภัณฑ์และผลิตภัณฑ์	16	100	-	-	-	-	-	-	-	-	-	-	1	6.25	11	68.75	3	18.75	1	6.25	82.81
25	การผลิตผลิตภัณฑ์พลาสติก	3	100	-	-	-	-	-	-	-	-	-	-	-	-	1	33.33	2	66.67	-	-	76.67
26	การผลิตผลิตภัณฑ์จากแก้วโลหะ	228	100	3	1.49	-	-	-	-	-	-	6	2.28	2	0.88	154	67.72	63	27.63	-	-	82.07
27	การผลิตโลหะขั้นพื้นฐาน	3	100	-	-	-	-	-	-	-	-	-	-	-	-	3	100	-	-	-	-	80
28	การผลิตผลิตภัณฑ์ที่ทำจากโลหะประดิษฐ์ ยกเว้นเครื่องจักรและอุปกรณ์	230	100	-	-	-	-	-	-	-	-	-	-	1	0.43	165	71.86	64	27.7	-	-	83.13
29	การผลิตเครื่องจักรและอุปกรณ์ ซึ่งมีกำลังมากกว่า 100 กิโลวัตต์	122	100	-	-	-	-	-	-	-	-	-	-	-	-	89	72.68	33	27.32	-	-	83.05
31	การผลิตเครื่องจักรและเครื่องมือไฟฟ้า ซึ่งมีกำลังมากกว่า 100 กิโลวัตต์	1	100	-	-	-	-	-	-	-	-	-	-	-	-	-	-	1	100	-	-	95
33	การผลิตอุปกรณ์ที่ใช้ในทางการแพทย์ การวัดความถี่ และอุปกรณ์ที่ใช้ในทางทัศนศาสตร์ ทัศนศึกษา	3	100	-	-	-	-	-	-	-	-	-	-	-	-	2	66.67	1	33.33	-	-	83.33
34	การผลิตยานยนต์ รถพ่วงและรถจักรยานยนต์	3	100	-	-	-	-	-	-	-	-	-	-	-	-	3	100	-	-	-	-	80
35	การผลิตเครื่องอุปโภคบริโภคจากพลาสติก	4	100	-	-	-	-	-	-	-	-	-	-	-	-	3	75	1	25	-	-	82.5
36	การผลิตเฟอร์นิเจอร์ รวมกิจการผลิตเครื่องมือใช้ตัดประกอบไม้	213	100	-	-	5	2.35	-	-	-	-	2	1.01	-	-	109	51.04	96	45.14	1	0.47	83.61

ที่มา : สำมะโนอุตสาหกรรม พ.ศ.2550 จังหวัด กรุงเทพมหานคร สำนักงานสถิติแห่งชาติ กระทรวงเทคโนโลยีสารสนเทศและการสื่อสาร

Source : The 2007 Industrial Census, Kamphaeng Phet Province, National Statistical Office, Ministry of Information and Communication Technology

ภาค 2 ข้อมู๑การดำเนิ๑การข๑งสถานประภ๑บการ

ตอนที่ 1 ขั้นตอนการดำเนินการของสถานประกอบการ
จำแนกตามขนาดของสถานประกอบการ

สารบัญตารางสถิติ

- ตอนที่ 1 ข้อมูลการดำเนินงานกิจการจำแนกตามขนาดของสถานประกอบการ
- ตาราง 1 สถิติมาตรฐานอุตสาหกรรมการผลิตในปี 2549 จำแนกตามขนาดของสถานประกอบการ
- ตาราง 2 มูลค่าผลผลิตของสถานประกอบการอุตสาหกรรมการผลิตในปี 2549 จำแนกตามขนาดของสถานประกอบการ
- ตาราง 3 ค่าใช้จ่ายขั้นกลางของสถานประกอบการอุตสาหกรรมการผลิตในปี 2549 จำแนกตามขนาดของสถานประกอบการ
- ตาราง 4 คนทำงานในสถานประกอบการอุตสาหกรรมการผลิตในปี 2549 จำแนกตามสถานภาพการทำงาน เพศ และขนาดของสถานประกอบการ
- ตาราง 5 จำนวนสถานประกอบการอุตสาหกรรมการผลิต จำแนกตามจำนวนวันทำงานต่อสัปดาห์ จำนวนชั่วโมงทำงานเฉลี่ยต่อวันของลูกจ้าง และขนาดของสถานประกอบการ
- ตาราง 6 ค่าตอบแทนแรงงานในปี 2549 จำแนกตามขนาดของสถานประกอบการ
- ตาราง 7 มูลค่าวัตถุดิบและวัสดุประกอบฯ และสินค้าคงเหลือต้นปีและปลายปี 2549 จำแนกตามขนาดของสถานประกอบการ
- ตาราง 8 ส่วนเปลี่ยนแปลงของมูลค่าวัตถุดิบและวัสดุประกอบฯ และสินค้าคงเหลือในปี 2549 จำแนกตามขนาดของสถานประกอบการ
- ตาราง 9 ค่าใช้จ่ายทั้งสิ้นและค่าภาษีมูลค่าเพิ่มสุทธิของสถานประกอบการอุตสาหกรรมการผลิตในปี 2549 จำแนกตามขนาดของสถานประกอบการ
- ตาราง 10 รายรับทั้งสิ้นของสถานประกอบการอุตสาหกรรมการผลิตในปี 2549 จำแนกตามขนาดของสถานประกอบการ
- ตาราง 11 มูลค่าตามบัญชีของสินทรัพย์ถาวรในปี 2549 จำแนกตามขนาดของสถานประกอบการ
- ตาราง 12 มูลค่าสินทรัพย์ถาวรที่เปลี่ยนแปลงระหว่าง มกราคม - ธันวาคม 2549 จำแนกตามขนาดของสถานประกอบการ

ตาราง 1 สถิติฐานอุตสาหกรรมการผลิตในปี 2549 จำแนกตามขนาดของสถานประกอบการ

TABLE 1 SUMMARY OF BASIC STATISTICS FOR MANUFACTURING ESTABLISHMENTS IN 2006 BY SIZE OF ESTABLISHMENT

ขนาดของสถานประกอบการ	จำนวน สถานประกอบการ Number of establishments	จำนวน คนทำงาน Number of persons engaged	ลูกจ้าง Employees		มูลค่าผลผลิต Value of gross output	ค่าใช้จ่าย ขั้นกลาง Intermediate consumption	มูลค่าเพิ่ม Value added	Size of establishment
			จำนวน Number	ค่าตอบแทน แรงงาน Remuneration				
รวม	3,524	11,415	5,112	392,355.40	28,034,886.10	24,927,470.20	3,107,415.90	Total
1-15 คน	3,444	6,800	1,483	66,636.90	638,122.60	366,247.30	271,875.30	1-15 persons
16-25 คน	33	661	435	18,571.10	373,354.60	261,716.60	111,637.90	16-25 persons
26-30 คน	14	405	219	15,074.60	356,436.50	314,277.00	42,159.50	26-30 persons
31-50 คน	16	628	378	16,512.00	840,397.10	757,611.80	82,785.30	31-50 persons
51-200 คน	13	1,234	1,210	79,871.40	2,897,670.20	2,533,707.40	363,962.80	51-200 persons
มากกว่า 200 คน	4	1,687	1,387	195,689.40	22,928,905.10	20,693,910.00	2,234,995.10	More than 200 persons

หมายเหตุ : D หมายถึง ตัวเลขที่ไม่เปิดเผย

Note : D means disclosure prohibited.

ที่มา : สำนักงานอุตสาหกรรม พ.ศ.2550 จังหวัด กำแพงเพชร

สำนักงานสถิติแห่งชาติ กระทรวงเทคโนโลยีสารสนเทศและการสื่อสาร

Source : The 2007 Industrial Census, Kamphaeng Phet Province, National Statistical Office, Ministry of Information and Communication Technology

ตาราง 2 มูลค่าผลผลิตของสถานประกอบการอุตสาหกรรมผลิตในปี 2549 จำแนกตามขนาดของสถานประกอบการ

TABLE 2 VALUE OF GROSS OUTPUT OF MANUFACTURING ESTABLISHMENTS IN 2006 BY SIZE OF ESTABLISHMENT

		(พันบาท In Thousand Baht)									
จำนวน สถาน- ประกอบการ	รวม Total	มูลค่าขายผลผลิต Sales of goods produced	การขายสินค้า ที่ซื้อมาจำหน่าย ในสภาพเดิม Sales of goods purchased for resale	รายรับจาก รับจ้างเหมาทำการ ผลิตสินค้า Receipts for contract and commission work	รายรับจากการ ให้บริการบำรุงรักษา ซ่อมแซมและติดตั้ง ให้แก่สถาน ประกอบการอื่น Receipts for repair and installation work etc.	รายรับจากการ ให้เช่าอาคาร ฯลฯ และรายรับอื่น ๆ Receipts for rent on building etc. and other receipts	ส่วนเปลี่ยนแปลง มูลค่าสินค้าคงเหลือ Change in value of stocks of goods	Size of establishment			
ขนาดของสถานประกอบการ	Number of establishments	รวม Total	รวม Total	รวม Total	รวม Total	รวม Total	รวม Total	รวม Total	รวม Total	รวม Total	รวม Total
3,524	28,034,886.10	27,822,340.70	39,340.00	17,055.60	274.80	102,345.00	53,529.90				
1-15 คน	3,444	638,122.60	4,706.20	460.50	274.80	2,132.50	-211.70	1-15 persons			
16-25 คน	33	373,354.60	342,457.80	16,595.10	-	-	-3,957.50	16-25 persons			
26-30 คน	14	356,436.50	354,924.60	-	-	1,882.20	-370.30	26-30 persons			
31-50 คน	16	840,397.10	800,584.40	-	-	3,245.10	21,281.80	31-50 persons			
51-200 คน	13	2,897,670.20	2,822,591.70	-	-	-	73,989.50	51-200 persons			
มากกว่า 200 คน	4	22,928,905.10	22,871,021.90	-	-	95,085.30	-37,202.00	More than 200 persons			

หมายเหตุ : D หมายถึง ตัวเลขที่ไม่เปิดเผย

Note : D means disclosure prohibited.

ที่มา : สำมะโนอุตสาหกรรม พ.ศ.2550 จังหวัด กำแพงเพชร สำนักงานสถิติแห่งชาติ กระทรวงเทคโนโลยีสารสนเทศและการสื่อสาร

Source : The 2007 Industrial Census, Kamphaeng Phet Province, National Statistical Office, Ministry of Information and Communication Technology

ตาราง 3 ค่าใช้จ่ายกลางของสถานประกอบการอุตสาหกรรมผลิตในปี 2549 จำแนกตามขนาดของสถานประกอบการ

TABLE 3 INTERMEDIATE CONSUMPTION OF MANUFACTURING ESTABLISHMENTS IN 2006 BY SIZE OF ESTABLISHMENT

		(พันบาท In Thousand Baht)										
ขนาดของสถานประกอบการ	จำนวนสถานประกอบการ	รวม	ค่าซื้อวัตถุดิบและวัสดุประกอบที่ใช้ในการผลิต	ค่าเชื้อเพลิงและค่าไฟฟ้าที่ใช้ใช้ในการผลิต	ค่าคิดซ่อมแซมและบำรุงรักษาสินค้าที่จำหน่ายให้ลูกค้า	ค่าคิดซ่อมแซมและบำรุงรักษาเครื่องจักรเครื่องมือ	ค่าซื้อสินค้าในสภาพเดิม	ค่าจ้างหมาขายให้สถานประกอบการอื่นผลิตสินค้าให้	ค่าใช้จ่ายอื่น ๆ	ส่วนเปลี่ยนแปลงมูลค่าวัตถุดิบและวัสดุประกอบฯ คงเหลือ	Change in value of stocks of materials and components	Size of establishment
รวม	3,524	24,927,470.20	7,730,688.40	526,274.40	10,563.30	483,798.30	33,615.30	104.90	16,195,576.60	53,151.10	Total	
1-15 คน	3,444	366,247.30	275,408.50	27,781.30	318.50	5,665.70	3,904.00	99.90	53,858.90	789.70	1-15 persons	
16-25 คน	33	261,716.60	260,291.20	6,783.70	8.60	2,101.10	17,252.80	5.00	16,096.50	40,822.30	16-25 persons	
26-30 คน	14	314,277.00	258,475.50	18,054.60	-	8,422.80	-	-	16,817.80	-12,506.30	26-30 persons	
31-50 คน	16	757,611.80	440,087.80	117,428.60	3,404.90	35,875.30	11,256.80	-	161,549.00	11,990.60	31-50 persons	
51-200 คน	13	2,533,707.40	1,781,618.80	192,440.40	1,831.20	97,396.90	1,201.60	-	451,781.10	-7,437.30	51-200 persons	
มากกว่า 200 คน	4	20,693,910.00	4,714,806.60	163,785.80	5,000.00	334,336.50	-	-	15,495,473.20	19,492.10	More than 200 persons	

หมายเหตุ : D หมายถึง ค่าเฉลี่ยที่ไม่เปิดเผย

Note : D means disclosure prohibited.

ที่มา : สำนักงานอุตสาหกรรม พ.ศ.2550 จังหวัด กำแพงเพชร สำนักงานสถิติแห่งชาติ กระทรวงเทคโนโลยีสารสนเทศและการสื่อสาร

Source : The 2007 Industrial Census, Kamphaeng Phet Province, National Statistical Office, Ministry of Information and Communication Technology

ตาราง 4 คนทำงานในสถานประกอบการอุตสาหกรรมผลิตในปี 2549 จำแนกตามสถานภาพการทำงาน เพศ และขนาดของสถานประกอบการ
TABLE 4 PERSONS ENGAGED IN MANUFACTURING ESTABLISHMENTS IN 2006 BY WORK STATUS, SEX AND SIZE OF ESTABLISHMENT

ขนาดของสถานประกอบการ	จำนวนสถาน-ประกอบการ	รวม		คนทำงานโดยไม่ได้รับค่าจ้าง/เงินเดือน		รวม		ลูกจ้างในกรรมวิธีการผลิต Operatives				ลูกจ้างอื่น ๆ		Size of establishment						
		รวม	ชาย	หญิง	Unpaid workers		รวม	ชาย	หญิง	Skill labour		Unskill labour			รวม	ชาย	หญิง			
					Total	Male				Female	Total	Male	Female					Total	Male	Female
รวม	3,524	11,415	5,781	5,634	6,304	2,301	4,002	4,712	3,242	1,470	3,819	2,696	1,123	893	546	347	399	238	161	Total
1-15 คน	3,444	6,800	2,826	3,974	5,318	1,879	3,438	1,457	937	520	1,350	860	490	107	77	30	25	10	15	1-15 persons
16-25 คน	33	661	292	369	226	50	176	412	240	172	353	212	141	59	28	31	23	2	21	16-25 persons
26-30 คน	14	405	148	257	186	25	161	200	112	88	127	59	68	73	53	20	19	11	8	26-30 persons
31-50 คน	16	628	262	366	250	33	217	276	158	118	112	72	40	164	86	78	102	71	31	31-50 persons
51-200 คน	13	1,234	858	376	24	14	10	1,144	816	328	927	689	238	217	127	90	66	28	38	51-200 persons
มากกว่า 200 คน	4	1,687	1,395	292	300	300	-	1,223	979	244	950	804	146	273	175	98	164	116	48	More than 200 persons

ที่มา : สำมะโนอุตสาหกรรม พ.ศ.2550 จังหวัด กำแพงเพชร สำนักงานสถิติแห่งชาติ กระทรวงเทคโนโลยีสารสนเทศและการสื่อสาร

Source : The 2007 Industrial Census, Kamphaeng Phet Province, National Statistical Office, Ministry of Information and Communication Technology

ตาราง 5 จำนวนสถานประกอบการอุตสาหกรรมผลิต จำนวนคนงานจำนวนวันทำงานต่อสัปดาห์ จำนวนชั่วโมงทำงานเฉลี่ยต่อวันของลูกจ้าง และขนาดของสถานประกอบการ
 TABLE 5 NUMBER OF MANUFACTURING ESTABLISHMENTS BY WORKING DAYS PER WEEK, WORKING HOURS PER DAY OF EMPLOYEES AND SIZE OF ESTABLISHMENT

ขนาดของสถานประกอบการ	จำนวน สถาน ประกอบการ Number of establishments	ลูกจ้างในกรรมวิธีการผลิต Operatives				ลูกจ้างอื่น ๆ Other employees				Size of establishment						
		จำนวนวันทำงานต่อสัปดาห์		จำนวนชั่วโมงทำงานเฉลี่ยต่อวัน		จำนวนวันทำงานต่อสัปดาห์		จำนวนชั่วโมงทำงานเฉลี่ยต่อวัน								
		≤5	6-7	<8	8-10	11-12	>12	≤5	6-7		<8	8-10	11-12	>12		
รวม	3,524	3,160	209	156	3,450	56	18	-	3,483	36	5	3,521	1	2	-	Total
1-15 คน	3,444	3,135	165	145	3,378	52	14	-	3,432	11	1	3,442	1	1	-	1-15 persons
16-25 คน	33	11	16	6	29	4	-	-	27	5	1	33	-	-	-	16-25 persons
26-30 คน	14	6	6	2	13	-	1	-	10	3	1	14	-	-	-	26-30 persons
31-50 คน	16	6	8	2	16	-	-	-	8	6	2	16	-	-	-	31-50 persons
51-200 คน	13	1	11	1	11	-	2	-	5	8	-	13	-	-	-	51-200 persons
มากกว่า 200 คน	4	1	3	-	3	-	1	-	1	3	-	3	-	1	-	More than 200 persons

ที่มา : สำนักอุตสาหกรรม พ.ศ.2550 จังหวัด กำแพงเพชร สำนักงานสถิติแห่งชาติ กระทรวงเทคโนโลยีสารสนเทศและการสื่อสาร

Source : The 2007 Industrial Census, Kamphaeng Phet Province, National Statistical Office, Ministry of Information and Communication Technology

ตาราง 6 ค่าตอบแทนแรงงานในปี 2549 จำนวนตามขนาดของสถานประกอบการ

TABLE 6 REMUNERATION IN 2006 BY SIZE OF ESTABLISHMENT

ขนาดของสถานประกอบการ Number of establishments	จำนวน establishments	จำนวนลูกจ้าง Number of employees	รวม Total	ลูกจ้างในกรรมวิธีการผลิต Operatives				ลูกจ้างอื่น ๆ Other employees				รวม Total	ค่าจ้าง เงินเดือน Wages, salaries	ค่าล่วงเวลา โบนัส ฯลฯ Overtime bonus etc.	สวัสดิการและประโยชน์ตอบแทน อื่น ๆ Medical care Others	เงินที่สถานประกอบการ จ้างมอบให้กองทุน เพื่อการประกันสังคมฯ Employer's contribution to social security	เงินที่สถานประกอบการ จ้างมอบให้กองทุน เพื่อการประกันสังคมฯ Employer's contribution to social security	Size of establishment
				ค่าจ้าง เงินเดือน Wages, salaries	ค่าล่วงเวลา โบนัส ฯลฯ Overtime bonus etc.	สวัสดิการและประโยชน์ตอบแทน อื่น ๆ Medical care Others	เงินที่สถานประกอบการ จ้างมอบให้กองทุน เพื่อการประกันสังคมฯ Employer's contribution to social security	ค่าจ้าง เงินเดือน Wages, salaries	ค่าล่วงเวลา โบนัส ฯลฯ Overtime bonus etc.	สวัสดิการและประโยชน์ตอบแทน อื่น ๆ Medical care Others	เงินที่สถานประกอบการ จ้างมอบให้กองทุน เพื่อการประกันสังคมฯ Employer's contribution to social security							
				รวม Total	รวม Total	รวม Total	รวม Total	รวม Total	รวม Total	รวม Total	รวม Total							
รวม	3,524	5,112	392,355.40	318,062.10	41,114.60	1,817.60	3,727.50	11,632.80	74,293.30	51,881.00	18,542.90	547.40	171.40	3,150.70	Total			
1-15 คน	3,444	1,483	66,636.90	65,364.90	1,718.50	5.00	400.00	941.00	1,271.90	1,246.50	-	-	12.50	12.90	1-15 persons			
16-25 คน	33	435	18,571.10	17,613.20	11.20	1.10	27.90	352.20	957.90	865.20	5.20	1.10	7.90	78.50	16-25 persons			
26-30 คน	14	219	15,074.60	11,950.50	10,166.60	544.00	-	920.30	3,124.10	2,062.50	922.60	41.70	11.10	86.30	26-30 persons			
31-50 คน	16	378	16,512.00	11,917.00	10,351.30	1,006.60	174.30	344.20	4,595.00	3,803.30	236.40	204.90	4.00	346.50	31-50 persons			
51-200 คน	13	1,210	79,871.40	74,488.30	35,848.10	5,078.80	308.60	3,201.60	5,383.10	4,898.90	100.00	-	12.30	371.80	51-200 persons			
มากกว่า 200 คน	4	1,387	195,689.40	136,728.20	93,882.40	32,755.50	1,400.00	5,873.50	58,961.20	39,004.60	17,278.80	299.70	123.50	2,254.60	More than 200 persons			

หมายเหตุ : D หมายถึง ค่าคงที่ที่ไม่เปิดเผย

Note : D means disclosure prohibited.

ที่มา : สำมะโนอุตสาหกรรม พ.ศ.2550 จังหวัด กำแพงเพชร

Source : The 2007 Industrial Census, Kamphaeng Phet Province, National Statistical Office, Ministry of Information and Communication Technology

สำนักงานสถิติแห่งชาติ กระทรวงเทคโนโลยีสารสนเทศและการสื่อสาร

ตาราง 7 มูลค่าวัตถุดิบและวัสดุประกอบฯ และสินค้าคงเหลือต้นปีและปลายปี 2549 จำนวนตามขนาดของสถานประกอบการ

TABLE 7 VALUE OF STOCKS AT THE BEGINNING AND THE END OF 2006 BY SIZE OF ESTABLISHMENT

ขนาดของสถานประกอบการ Number of establishments	จำนวนสถานประกอบการ Number of establishments	มูลค่า ณ ต้นปี 2549 At the beginning of 2006						มูลค่า ณ ปลายปี 2549 At the end of 2006					
		รวม Total	วัตถุดิบและวัสดุประกอบฯ Materials and components	สินค้าระหว่างผลิต Work in progress	สินค้าสำเร็จรูป Finished goods	สินค้าที่ซื้อมาจำหน่ายในสภาพเดิม Goods purchased for resale	รวม Total	วัตถุดิบและวัสดุประกอบฯ Materials and components	สินค้าระหว่างผลิต Work in progress	สินค้าสำเร็จรูป Finished goods	สินค้าที่ซื้อมาจำหน่ายในสภาพเดิม Goods purchased for resale	รวม Total	
		บาท	บาท	บาท	บาท	บาท	บาท	บาท	บาท	บาท	บาท		
1-15 คน	3,444	1,576,131.00	463,676.80	149,499.80	949,660.10	13,294.40	1,682,811.90	334,810.50	821,065.70	10,107.90	1-15 persons		
16-25 คน	33	39,499.40	12,707.60	18,606.80	1,755.00	6,430.00	76,364.20	13,499.50	3,920.50	5,414.20	16-25 persons		
26-30 คน	14	93,470.90	78,717.10	-	14,753.80	-	80,594.40	-	14,383.60	-	26-30 persons		
31-50 คน	16	104,641.80	62,531.90	24,052.80	12,926.50	5,130.60	137,914.20	48,156.90	11,181.60	4,053.20	31-50 persons		
51-200 คน	13	154,796.00	13,763.00	6,884.20	132,947.20	1,201.60	221,348.20	3,696.40	211,228.50	97.60	51-200 persons		
มากกว่า 200 คน	4	1,161,015.80	279,709.20	98,094.50	783,212.20	-	1,143,305.90	268,540.00	575,564.70	-	More than 200 persons		
รวม											Total		

หมายเหตุ : D หมายถึง ค่าลบที่ไม่เปิดเผย

Note : D means disclosure prohibited.

ที่มา : สำนักสถิติแห่งชาติ กระทรวงเทคโนโลยีสารสนเทศและการสื่อสาร

Source : The 2007 Industrial Census, Kamphaeng Phet Province, National Statistical Office, Ministry of Information and Communication Technology

(พันบาท In Thousand Baht)

ตาราง 8 ส่วนเปลี่ยนแปลงของมูลค่าวัตถุดิบและวัสดุประกอบฯ และสินค้าคงเหลือในปี 2549 จำแนกตามขนาดของสถานประกอบการ

TABLE 8 CHANGE IN VALUE OF STOCKS IN 2006 BY SIZE OF ESTABLISHMENT

(พันบาท In Thousand Baht)

ขนาดของสถานประกอบการ	จำนวนสถานประกอบการ Number of establishments	ส่วนเปลี่ยนแปลงของมูลค่าวัตถุดิบและวัสดุประกอบฯ และสินค้าคงเหลือ				Change in value of stocks		Size of establishment
		รวม Total	วัตถุดิบและวัสดุประกอบฯ Materials and components	สินค้าระหว่างผลิต Work in progress	สินค้าสำเร็จรูป Finished goods	สินค้าที่ซื้อมา Goods purchased for resale		
รวม	3,524	106,681.00	53,151.10	185,310.70	-128,594.40	-3,186.50	Total	
1-15 คน	3,444	578.00	789.70	-943.90	721.40	10.80	1-15 persons	
16-25 คน	33	36,864.80	40,822.30	-5,107.30	2,165.60	-1,015.80	16-25 persons	
26-30 คน	14	-12,876.50	-12,506.30	-	-370.30	-	26-30 persons	
31-50 คน	16	33,272.40	11,990.60	24,104.20	-1,744.90	-1,077.40	31-50 persons	
51-200 คน	13	66,552.20	-7,437.30	-3,187.80	78,281.30	-1,104.00	51-200 persons	
มากกว่า 200 คน	4	-17,709.90	19,492.10	170,445.50	-207,647.50	-	More than 200 persons	

หมายเหตุ : D หมายถึง ตัวเลขที่ไม่เปิดเผย

Note : D means disclosure prohibited.

ที่มา : สำมะโนอุตสาหกรรม พ.ศ.2550 จังหวัด กำแพงเพชร สำนักงานสถิติแห่งชาติ กระทรวงเทคโนโลยีสารสนเทศและการสื่อสาร

Source : The 2007 Industrial Census, Kamphaeng Phet Province, National Statistical Office, Ministry of Information and Communication Technology

ตาราง 9 ค่าใช้จ่ายทั้งสิ้นและค่าภาษีมูลค่าเพิ่มสุทธิของสถานประกอบการอุตสาหกรรมผลิตในปี 2549 อันเกิดตามขนาดของสถานประกอบการ

TABLE 9 TOTAL EXPENSES AND NET VALUE ADDED TAX OF MANUFACTURING ESTABLISHMENTS IN 2006 BY SIZE OF ESTABLISHMENT

		(พันบาท ใน Thousand Baht)												
ขนาดของสถานประกอบการ	จำนวน สถาน- ประกอบการ	รวม Total	ค่าซื้อวัตถุดิบ และวัสดุประกอบ ที่ใช้ในการผลิต	ค่าซื้อพลังงาน และค่าไฟฟ้า ที่ใช้ในการผลิต	ค่าซื้อเครื่องจักร และเครื่องมือ ที่ใช้ในการผลิต	ค่าซื้อซ่อมแซมและ บำรุงรักษาสินค้า ที่จำหน่ายให้ลูกค้า	ค่าซื้อสินค้า ที่จำหน่าย ในสต็อกเดิม	ค่าจ้างเหมาช่างให้ สถานประกอบการ อื่นผลิตสินค้าให้	ค่าใช้จ่าย ในการขาย และดำเนินงาน Administrative expense	ค่าใช้จ่ายอื่น ๆ Other expenses	ค่าภาษีอื่น ๆ Other taxes	ค่าภาษี มูลค่าเพิ่ม สุทธิ Net value added tax	Total	Size of establishment
3 คน	3,524	29,739,718.40	7,750,688.40	526,274.40	10,563.30	483,798.30	33,615.30	104.90	172,348.50	1,365,506.20	14,872,784.00	1,445,416.60	3,098,618.40	1-15 persons
1-15 คน	3,444	378,774.20	275,408.50	27,781.30	318.50	5,665.70	3,904.00	99.90	5,982.20	55,344.30	434.50	2,368.10	1,467.10	16-25 persons
16-25 คน	33	304,676.90	260,291.20	6,783.70	8.60	2,101.10	17,252.80	5.00	2,832.90	13,223.50	1,153.20	328.80	696.00	26-30 คน
26-30 คน	14	313,709.80	258,475.50	18,054.60	-	8,422.80	-	-	3,448.90	21,406.40	3,273.40	339.90	288.20	31-50 คน
31-50 คน	16	794,295.70	440,087.80	117,428.60	3,404.90	35,875.30	11,256.80	-	106,251.70	70,555.70	7,943.10	193.90	1,297.90	51-200 คน
51-200 คน	13	2,538,381.20	1,781,618.80	192,440.40	1,831.20	97,396.90	1,201.60	-	27,878.50	400,065.10	31,752.80	227.10	3,918.70	มากกว่า 200 คน
มากกว่า 200 คน	4	25,409,880.60	4,714,806.60	163,785.80	5,000.00	334,336.50	-	-	25,954.30	804,911.20	14,828,227.00	1,441,908.90	3,090,950.50	More than 200 persons

หมายเหตุ : D หมายถึงตัวเลขที่ไม่เปิดเผย

Note : D means disclosure prohibited.

ที่มา : สำมะโนอุตสาหกรรม พ.ศ.2550 จังหวัด กำแพงเพชร

Source : The 2007 Industrial Census, Kamphaeng Phet Province, National Statistical Office, Ministry of Information and Communication Technology

สำนักงานสถิติแห่งชาติ กระทรวงเทคโนโลยีสารสนเทศและการสื่อสาร

Source : The 2007 Industrial Census, Kamphaeng Phet Province, National Statistical Office, Ministry of Information and Communication Technology

ตาราง 10 รายรับทั้งสิ้นของสถานประกอบการอุตสาหกรรมการผลิตในปี 2549 จำแนกตามขนาดของสถานประกอบการ

TABLE 10 TOTAL RECEIPTS OF MANUFACTURING ESTABLISHMENTS IN 2006 BY SIZE OF ESTABLISHMENT

ขนาดของสถานประกอบการ	จำนวน สถานประกอบการ	รวม Total	มูลค่าขายผลิต Sales of goods produced	รายรับจาก การขายสินค้า ที่ซื้อเข้ามาขาย ในสภาพเดิม Sales of goods purchased for resale	รายรับจากการ รับจ้างเหมาทำการ ผลิตสินค้า Receipts for contract and commission work	รายรับจากการให้ บริการ บำรุงรักษา ซ่อมแซมฯ Receipts for repair and installation work done for others	รายรับจากการ ให้เช่าที่ดิน Receipts for rent on land	รายรับจากการให้เช่า อาคาร อาคารพร้อมที่ดินฯ Receipts for rent on building, vehicle, machinery and equipment	เงินปันผล Dividend	ดอกเบี้ย Interest	กำไรจากการ เปลี่ยนแปลง อัตราแลกเปลี่ยน Gain from currency exchange	รายรับอื่น ๆ Other receipts	Size of establishment
รวม	3,524	27,985,422.90	27,822,340.70	39,340.00	17,055.60	274.80	490.10	-	716.80	2,859.80	-	102,345.00	Total
1-15 คน	3,444	638,437.70	630,760.30	4,706.20	460.50	274.80	-	-	1.70	101.70	-	2,132.50	1-15 persons
16-25 คน	33	377,584.10	342,457.80	18,259.10	16,595.10	-	-	-	10.80	261.20	-	-	16-25 persons
26-30 คน	14	356,841.30	354,924.60	-	-	-	-	-	-	34.50	-	1,882.20	26-30 persons
31-50 คน	16	819,151.80	800,584.40	15,285.70	-	-	-	-	36.00	0.60	-	3,245.10	31-50 persons
51-200 คน	13	2,823,680.70	2,822,591.70	1,089.00	-	-	-	-	-	-	-	-	51-200 persons
มากกว่า 200 คน	4	22,969,727.30	22,871,021.90	-	-	-	490.10	-	668.30	2,461.80	-	95,085.30	More than 200 persons

หมายเหตุ : D หมายถึง ตัวเลขที่ไม่เปิดเผย

Note : D means disclosure prohibited.

ที่มา : สำนักอุตสาหกรรม พ.ศ.2550 จังหวัด กำแพงเพชร

Source : The 2007 Industrial Census, Kamphaeng Phet Province, National Statistical Office, Ministry of Information and Communication Technology

ตาราง 11 มูลค่าตามบัญชีของสินทรัพย์ถาวรให้ 2549 จำแนกตามขนาดของสถานประกอบการ
TABLE 11 BOOK VALUE OF FIXED ASSETS IN 2006 BY SIZE OF ESTABLISHMENT

ขนาดของสถานประกอบการ Number of establishments	จำนวนสถาน- ประกอบการ Number of establishments	มูลค่าสินทรัพย์ถาวรต้นงวด Book value of fixed assets 1 Jan. 2006						มูลค่าสินทรัพย์ถาวรปลายงวด Book value of fixed assets 31 Dec. 2006						Size of establishment			
		รวม Total	ที่ดิน Land	อาคารและ สิ่งก่อสร้าง Building and construction	เครื่องจักร Machinery	ยานพาหนะ Vehicles	เครื่องใช้ สำนักงาน Office appliances	รวม Total	ที่ดิน Land	อาคารและ สิ่งก่อสร้าง Building and construction	เครื่องจักร Machinery	ยานพาหนะ Vehicles	เครื่องใช้ สำนักงาน Office appliances		รวม Total		
รวม	3,524	24,459,043.70	2,390,873.80	4,408,512.20	9,821,788.70	663,587.70	271,703.50	623,496.80	6,279,081.00	24,477,238.00	2,357,261.30	5,410,626.70	13,458,413.50	563,234.80	287,539.80	632,414.20	1,767,747.70
1-15 คน	3,444	1,212,522.60	399,201.80	403,909.70	130,222.90	260,872.00	6,604.30	11,496.90	215.00	1,110,277.10	398,978.80	391,103.10	98,779.60	206,149.00	5,922.30	9,140.00	204.30
16-25 คน	33	204,476.50	35,715.40	106,610.90	34,726.90	20,818.70	2,023.20	4,064.00	517.30	184,071.70	35,815.40	101,267.00	27,799.50	14,533.10	914.10	3,251.20	491.40
26-30 คน	14	178,485.50	25,901.60	69,430.90	32,323.40	16,025.80	3,599.10	31,024.30	180.50	158,231.60	25,901.60	65,940.80	25,885.90	12,820.60	3,148.50	24,461.20	73.00
31-50 คน	16	1,013,691.40	322,707.00	317,417.30	213,065.10	141,266.00	4,194.60	15,041.40	-	922,134.00	322,802.00	300,665.30	169,588.10	112,139.80	3,905.60	13,033.10	-
51-200 คน	13	2,149,487.00	240,911.40	766,238.00	816,860.60	58,515.40	191,914.40	23,762.00	49,285.20	2,207,867.30	207,326.90	845,967.90	798,164.30	77,774.70	209,189.60	17,912.92	51,531.00
มากกว่า 200 คน	4	19,700,380.70	1,366,436.70	2,744,905.50	8,594,589.60	166,089.80	63,367.90	536,108.20	6,228,883.00	19,894,656.30	1,366,436.70	3,705,682.60	12,338,196.20	139,817.50	64,459.70	564,615.60	1,715,448.00

หมายเหตุ : D หมายถึง จำนวนที่ไม่ได้ระบุ

Note : D means disclosure prohibited.

ที่มา : สำมะโนอุตสาหกรรม พ.ศ.2550 จังหวัด กำแพงเพชร

Source : The 2007 Industrial Census, Kamphaeng Phet Province, National Statistical Office, Ministry of Information and Communication Technology

สำนักงานสถิติแห่งชาติ กระทรวงเทคโนโลยีสารสนเทศและการสื่อสาร

Source : The 2007 Industrial Census, Kamphaeng Phet Province, National Statistical Office, Ministry of Information and Communication Technology

ตาราง 12 มูลค่าสินทรัพย์ถาวรที่เปลี่ยนแปลงระหว่าง มกราคม - ธันวาคม 2549 จำแนกตามขนาดของสถานประกอบการ

TABLE 12 VALUE OF FIXED ASSETS CHANGE IN JANUARY - DECEMBER 2006 BY SIZE OF ESTABLISHMENT

(พันบาท In Thousand Baht)

จำนวน สถาน- ประกอบการ Number of establishments	มูลค่าสินทรัพย์ถาวรที่เปลี่ยนแปลง		Change in value of fixed assets		ค่าโอน กรรมสิทธิ์ Ownership transfer fee	Size of establishment
	รวม Total	มูลค่าสินทรัพย์ ถาวรที่ซื้อหรือ ผลิตขึ้นเอง Value of new or cost producing of fixed assets	มูลค่าสินทรัพย์ ถาวรที่ขาย Value of disposal of fixed assets	มูลค่าสินทรัพย์ กรรมสิทธิ์		
ขนาดของสถานประกอบการ						
รวม	3,524	1,704,193.80	1,478,777.00	225,416.80	-	Total
1 - 15 คน	3,444	2,730.70	2,580.70	150.00	-	1-15 persons
16 - 25 คน	33	8,444.70	8,444.70	-	-	16-25 persons
26 - 30 คน	14	10,270.40	10,270.40	-	-	26-30 persons
31 - 50 คน	16	2,500.00	2,500.00	-	-	31-50 persons
51 - 200 คน	13	289,206.20	289,206.20	-	-	51-200 persons
มากกว่า 200 คน	4	1,391,041.70	1,165,774.90	225,266.80	-	More than 200 persons

หมายเหตุ : D หมายถึง ตัวเลขที่ไม่เปิดเผย

Note : D means disclosure prohibited.

ที่มา : สำนักสถิติแห่งชาติ กระทรวงเทคโนโลยีสารสนเทศและการสื่อสาร

Source : The 2007 Industrial Census, Kamphaeng Phet Province, National Statistical Office, Ministry of Information and Communication Technology

ตอนที่ 2 ข้อมูลการดำเนินงานของสถานประกอบการ
จำแนกตามหมวดอุตสาหกรรม

สารบัญตารางสถิติ

- ตอนที่ 2 ข้อมูลการดำเนินงานกิจการจำแนกตามหมวดอุตสาหกรรม
- ตาราง 1 สถิติมูลฐานอุตสาหกรรมการผลิตในปี 2549 จำแนกตามหมวดอุตสาหกรรม
- ตาราง 2 มูลค่าผลผลิตของสถานประกอบการอุตสาหกรรมการผลิตในปี 2549 จำแนกตามหมวดอุตสาหกรรม
- ตาราง 3 ค่าใช้จ่ายขั้นกลางของสถานประกอบการอุตสาหกรรมการผลิตในปี 2549 จำแนกตามหมวดอุตสาหกรรม
- ตาราง 4 คนทำงานในสถานประกอบการอุตสาหกรรมการผลิตในปี 2549 จำแนกตามสถานภาพการทำงาน เพศ และหมวดอุตสาหกรรม
- ตาราง 5 จำนวนสถานประกอบการอุตสาหกรรมการผลิต จำแนกตามจำนวนวันทำงานต่อสัปดาห์ จำนวนชั่วโมงทำงานเฉลี่ยต่อวันของลูกจ้าง และหมวดอุตสาหกรรม
- ตาราง 6 ค่าตอบแทนแรงงานในปี 2549 จำแนกตามหมวดอุตสาหกรรม
- ตาราง 7 มูลค่าวัตถุดิบและวัสดุประกอบฯ และสินค้าคงเหลือต้นปีและปลายปี 2549 จำแนกตามหมวดอุตสาหกรรม
- ตาราง 8 ส่วนเปลี่ยนแปลงของมูลค่าวัตถุดิบและวัสดุประกอบฯ และสินค้าคงเหลือในปี 2549 จำแนกตามหมวดอุตสาหกรรม
- ตาราง 9 ค่าใช้จ่ายทั้งสิ้นและค่าภาษีมูลค่าเพิ่มสุทธิของสถานประกอบการอุตสาหกรรมการผลิตในปี 2549 จำแนกตามหมวดอุตสาหกรรม
- ตาราง 10 รายรับทั้งสิ้นของสถานประกอบการอุตสาหกรรมการผลิตในปี 2549 จำแนกตามหมวดอุตสาหกรรม
- ตาราง 11 มูลค่าตามบัญชีของสินทรัพย์ถาวรในปี 2549 จำแนกตามหมวดอุตสาหกรรม
- ตาราง 12 มูลค่าสินทรัพย์ถาวรที่เปลี่ยนแปลงระหว่าง มกราคม - ธันวาคม 2549 จำแนกตามหมวดอุตสาหกรรม

ตาราง 1 สถิติฐานอุตสาหกรรมผลิตในปี 2549 จำนวนตามหมวดอุตสาหกรรม

TABLE 1 SUMMARY OF BASIC STATISTICS FOR MANUFACTURING ESTABLISHMENTS IN 2006 BY DIVISION OF INDUSTRY

รหัส Code	หมวดอุตสาหกรรม	จำนวน สถานประกอบการ Number of establishments	จำนวน คนทำงาน Number of persons engaged	ลูกจ้าง Employees		มูลค่าผลิต Value of gross output	ค่าใช้ซ้ำ ขั้นกลาง Intermediate consumption	มูลค่าเพิ่ม Value added	Division of Industry
				จำนวน Number	ค่าตอบแทน Remuneration				
	รวม	3,524	11,415	5,112	392,355.40	28,034,886.10	24,927,470.20	3,107,415.90	Total
15	การผลิตเครื่องใช้ทางอากาศและเครื่องมือ	539	3,835	2,522	286,185.30	27,238,708.50	24,453,464.00	2,785,244.60	Manufacture of food products and beverages
17	การผลิตสิ่งทอ	350	541	32	1,203.80	12,773.30	7,912.20	4,861.10	Manufacture of textiles
18	การผลิตเครื่องแต่งกาย รวมทั้งการตกแต่งและย้อมสีขนสัตว์	604	1,157	233	6,992.90	50,346.90	21,664.60	28,682.30	Manufacture of wearing apparel; dressing and dyeing of fur
19	การฟอกและตกแต่งหนังฟอก รวมทั้งการผลิตกระเป๋าเดินทาง กระเป๋าถือ อานม้า เครื่องหนังและรองเท้า	16	74	46	1,196.50	7,095.00	3,410.80	3,684.20	Tanning and dressing of leather; manufacture of luggage, handbags, saddlery, harness and footwear
20	การผลิตไม้และผลิตภัณฑ์จากไม้และไม้ก๊อก ยกเว้น เฟอρνิงเจอร์ รวมทั้งการผลิตสิ่งของที่ทำจากฟางและวัสดุจากสานอื่นๆ	1,161	1,725	100	2,861.50	26,802.40	11,298.00	15,504.40	Manufacture of wood and of products of wood and cork, except furniture; manufacture of articles of straw and plaiting materials
22	การพิมพ์โฆษณา การพิมพ์และการทำสำเนาอื่นที่มิใช่	28	82	30	2,027.20	11,398.30	7,019.60	4,378.60	Publishing, printing and reproduction of recorded media
24	การผลิตเคมีภัณฑ์และผลิตภัณฑ์เคมี	16	253	86	3,214.50	45,518.90	27,225.80	18,293.10	Manufacture of chemicals and chemical products
25	การผลิตผลิตภัณฑ์ยางและพลาสติก	3	124	119	D	D	D	D	Manufacture of rubber and plastics products
26	การผลิตผลิตภัณฑ์จากแร่โลหะ	228	1,708	1,270	54,218.00	361,441.00	231,765.00	129,678.00	Manufacture of other non-metallic mineral products
27	การผลิตโลหะขั้นมูลฐาน	3	14	9	D	D	D	D	Manufacture of basic metals
28	การผลิตผลิตภัณฑ์ที่ทำจากโลหะประติมากรรม ยกเว้นเครื่องจักรและอุปกรณ์	230	603	273	14,759.40	102,649.80	56,484.00	46,165.80	Manufacture of fabricated metal products, except machinery and equipment
29	การผลิตเครื่องจักรและอุปกรณ์ ซึ่งมีได้จัดประเภทไว้ในที่อื่น	122	197	43	2,167.00	24,141.50	11,067.10	13,074.40	Manufacture of machinery and equipment n.e.c.
31	การผลิตเครื่องจักรและเครื่องอุปโภคไฟฟ้า ซึ่งมีได้จัดประเภทไว้ในที่อื่น	1	1	-	-	D	D	D	Manufacture of electrical machinery and apparatus n.e.c.
33	การผลิตอุปกรณ์ที่ใช้ในทางการแพทย์ การวัดความถี่ และอุปกรณ์ที่ใช้ในทางทัศนศาสตร์ นาฬิกา	3	3	-	-	D	D	D	Manufacture of medical, precision and optical instruments, watches and clocks
34	การผลิตยานยนต์ รถพ่วงและรถจักรยานยนต์	3	10	5	D	D	D	D	Manufacture of motor vehicles, trailers and semi-trailers
35	การผลิตเครื่องอุปโภคบริโภค รวมทั้งการขนส่งอื่นๆ	4	5	-	-	493.10	222.40	270.70	Manufacture of other transport equipment
36	การผลิตเฟอร์นิเจอร์ รวมทั้งการผลิตซึ่งมีได้จัดประเภทไว้ในที่อื่น	213	1,083	344	13,901.80	99,863.50	52,853.60	47,009.90	Manufacture of furniture; manufacturing n.e.c.

หมายเหตุ : D หมายถึง ค่าเฉลี่ยที่ไม่ได้พบ

Note : D means disclosure prohibited.

ที่มา : สำมะโนอุตสาหกรรม พ.ศ.2550 จังหวัด กำแพงเพชร

สำนักงานสถิติแห่งชาติ กระทรวงเทคโนโลยีสารสนเทศและการสื่อสาร

Source : The 2007 Industrial Census, Kamphaeng Phet Province, National Statistical Office, Ministry of Information and Communication Technology

ตาราง 2 มูลค่าผลผลิตของสถานประกอบการอุตสาหกรรมการผลิตในปี 2549 ด้านถนนหมวดอุตสาหกรรม

TABLE 2 VALUE OF GROSS OUTPUT OF MANUFACTURING ESTABLISHMENTS IN 2006 BY DIVISION OF INDUSTRY

รหัส Code	จำนวน สถาน- ประกอบ การ Number of establishments	รวม Total	มูลค่าการผลิต Sales of goods produced	รายรับจาก การขายสินค้า ที่ซื้อจากราย ในสภาพเดิม Sales of goods purchased for resale	รายรับจากการ รับจ้างทำ ผลิตสินค้า Receipts for contract and commission work	รายรับจากการ ให้บริการบำรุงรักษา ซ่อมแซมและติดตั้ง ให้สถานที่ ประกอบารอื่น Receipts for repair and installation work etc.	รายรับจากการ ให้เช่าอาคาร ฯลฯ และทรัพย์สินอื่น ๆ Receipts for rent on building etc. and other receipts	ส่วนเปลี่ยนแปลง มูลค่าสินค้าคงเหลือ Change in value of stocks of goods	Division of Industry
15	539	27,238,708.50	27,018,898.20	34,605.80	16,595.10	-	100,692.60	67,916.80	Manufacture of food products and beverages
17	350	12,773.30	12,393.00	-	-	-	466.70	-86.40	Manufacture of textiles
18	604	50,346.90	49,280.90	-	-	-	842.40	223.60	Manufacture of wearing apparel; dressing and dyeing of fur
19	16	7,095.00	7,166.00	-	-	-	-	-71.00	Tanning and dressing of leather; harness and footwear
20	1,161	26,802.40	26,693.90	-	-	-	-	108.60	Manufacture of wood and of products of wood and cork, except furniture; manufacture of articles of straw and plaiting materials
22	28	11,398.30	11,210.10	186.40	-	-	-	1.70	Publishing, printing and reproduction of recorded media
24	16	45,518.90	45,087.00	-	-	-	300.00	131.90	Manufacture of chemicals and chemical products
25	3	D	D	-	-	-	-	D	Manufacture of rubber and plastics products
26	228	361,441.00	374,390.30	3,727.90	-	-	-	-16,677.30	Manufacture of other non-metallic mineral products
27	3	D	D	-	-	-	-	-	Manufacture of basic metals
28	230	102,649.80	102,332.60	1.30	384.00	-	-	-68.10	Manufacture of fabricated metal products, except machinery and equipment
29	122	24,141.50	23,837.40	20.40	-	274.80	43.40	-34.50	Manufacture of machinery and equipment n.e.c.
31	1	D	D	-	-	-	-	-	Manufacture of electrical machinery and apparatus n.e.c.
33	3	D	D	-	-	-	-	-	Manufacture of medical, precision and optical instruments, watches and clocks
34	3	D	D	-	-	-	-	D	Manufacture of motor vehicles, trailers and semi-trailers
35	4	493.10	479.00	16.00	-	-	-	-1.90	Manufacture of other transport equipment
36	213	99,863.50	96,973.50	782.10	76.50	-	-	2,031.30	Manufacture of furniture; manufacturing n.e.c.

หมายเหตุ : D หมายถึง ตัวเลขที่ไม่เปิดเผย

Note : D means disclosure prohibited.

ที่มา : สำนักสถิติแห่งชาติ กระทรวงเทคโนโลยีสารสนเทศและการสื่อสาร

Source : The 2007 Industrial Census, Kamphaeng Phet Province, National Statistical Office, Ministry of Information and Communication Technology

ตาราง 3 ค่าใช้จ่ายกลางของสถานประกอบการอุตสาหกรรมผลิตในปี 2549 จำนวนตามหมวดอุตสาหกรรม

TABLE 3 INTERMEDIATE CONSUMPTION OF MANUFACTURING ESTABLISHMENTS IN 2006 BY DIVISION OF INDUSTRY

รหัส Code	หมวดอุตสาหกรรม Division of Industry	จำนวน สถาน- ประกอบการ Number of establishments	รวม Total	ค่าซื้อวัตถุดิบ และวัสดุประกอบ ที่ใช้ในการผลิต Purchase of materials and components used in production	ค่าซื้อพลังงาน และค่าไฟฟ้า ที่ใช้ในการผลิต Cost of fuels, cost of electricity used in production	ค่าติดตั้งซ่อมแซมและ บำรุงรักษาส่วนที่ ที่จำหน่ายให้ลูกค้า Cost of repair and maintenance sales of goods of purchase	ค่าติดตั้งซ่อมแซมและ บำรุงรักษาเครื่องจักร เครื่องมือ Cost of repair and maintenance of machinery and equipment	ค่าซื้อสินค้า ที่ซื้อจากบริษัท ที่ซื้อจากบริษัท Purchase of goods for resale	ค่าจ้างซ่อมแซมให้ สถานประกอบการ อื่นผลิตสินค้าให้ Cost of contract and commission work	ค่าใช้จ่ายอื่น ๆ นอกค่าวัตถุดิบและ วัสดุประกอบฯ คงเหลือ Change in value of stocks of materials and components	ส่วนเปลี่ยนแปลง มูลค่าวัตถุดิบและ วัสดุประกอบฯ คงเหลือ Change in value of stocks of materials and components	Division of Industry	Total
15	การผลิตผลิตภัณฑ์อาหารและเครื่องดื่ม	3,524	24,927,470.20	7,730,688.40	526,274.40	10,563.30	483,798.30	33,615.30	104.90	16,195,576.60	53,151.10	Manufacture of food products and beverages	53,151.10
17	การผลิตสิ่งทอ	539	24,453,464.00	7,442,740.70	463,134.50	8,088.80	457,807.60	29,323.00	60.00	16,110,969.70	58,660.50	Manufacture of textiles	58,660.50
18	การผลิตเครื่องแต่งกายรวมทั้งการตกแต่งและย้อมสีเส้นด้าย	350	7,912.20	6,203.60	497.90	1.60	9.10	20.00	-	1,026.00	-153.90	Manufacture of wearing apparel; dressing and dyeing of fur	-153.90
19	การออกแบบและตกแต่งรองเท้า รวมทั้งการผลิตกระเป๋าเดินทาง กระเป๋าน้ำร้อน เครื่องเขียน และของทำ กระดาษที่ไม่ใช่ผลิตภัณฑ์จากไม้และไม้เทียม ยกเว้น ฟอร์นิเจอร์	604	21,664.60	15,248.20	2,319.50	-	239.10	-	39.90	3,932.40	114.50	Tanning and dressing of leather; manufacture of luggage, handbags, saddlery, harness and footwear	114.50
20	การผลิตไม้และผลิตภัณฑ์จากไม้และไม้เทียม ยกเว้น ฟอร์นิเจอร์ รวมทั้งการผลิตสิ่งของที่ทำจากพลาสติกและวัสดุจากเส้นใย	16	3,410.80	2,835.50	158.50	1.90	24.00	-	-	375.80	-15.10	Manufacture of wood and of products of wood and cork, except furniture; manufacture of articles of straw and plaiting materials	-15.10
22	การผลิตสิ่งพิมพ์และการทำเส้นใยอื่นที่มี	1,161	11,298.00	7,840.80	763.80	33.80	51.70	-	-	2,601.90	-6.10	Publishing, printing and reproduction of recorded media	-6.10
24	การผลิตเคมีภัณฑ์และผลิตภัณฑ์เคมี	28	7,019.60	5,667.40	363.30	-	114.80	224.20	-	723.80	73.90	Manufacture of chemicals and chemical products	73.90
25	การผลิตผลิตภัณฑ์พลาสติก	16	27,225.80	20,201.80	2,093.80	49.00	526.90	-	-	4,091.60	-262.70	Manufacture of rubber and plastics products	-262.70
26	การผลิตผลิตภัณฑ์จากแร่โลหะ	3	D	D	D	D	D	-	-	D	D	Manufacture of other non-metallic mineral products	D
27	การผลิตโลหะขั้นมูลฐาน	228	231,763.00	102,523.70	49,081.40	2,038.80	21,603.80	3,604.30	-	48,023.00	-4,888.10	Manufacture of basic metals	-4,888.10
28	การผลิตผลิตภัณฑ์ที่ทำจากโลหะประดิษฐ์ ยกเว้นเครื่องจักรและอุปกรณ์	3	D	D	D	-	-	-	-	D	D	Manufacture of fabricated metal products, except machinery and equipment	D
29	การผลิตเครื่องจักรและอุปกรณ์ ซึ่งมิได้ประกอบเข้าไปในอื่น	230	56,484.00	42,922.90	3,103.30	11.30	379.30	1.50	-	11,060.30	994.50	Manufacture of machinery and equipment n.e.c.	994.50
31	การผลิตเครื่องจักรและอุปกรณ์ไฟฟ้า ซึ่งมีได้จัดประเภทไว้ในอื่น	122	11,067.10	8,314.60	875.80	-	329.20	22.20	-	1,463.60	-61.70	Manufacture of electrical machinery and apparatus n.e.c.	-61.70
33	การผลิตอุปกรณ์ที่ใช้ในทางเกษตร การวัดความถี่ และอุปกรณ์ที่ใช้ในทางทัศนศาสตร์ นาฬิกา	1	D	D	D	-	-	-	-	D	D	Manufacture of medical, precision and optical instruments, watches and clocks	D
34	การผลิตยานยนต์ รถส่วนบุคคล รถจักรยานยนต์	3	D	D	D	D	-	-	-	D	D	Manufacture of motor vehicles, trailers and semi-trailers	D
35	การผลิตเครื่องอุปโภคบริโภคการขนส่งอื่นๆ	3	D	D	D	D	D	-	-	D	D	Manufacture of other transport equipment	D
36	การผลิตเฟอร์นิเจอร์ รวมทั้งการผลิตซึ่งมิได้จัดประเภทไว้ในที่อื่น	4	222.40	154.00	11.90	-	1.80	25.00	-	25.00	-4.70	Manufacture of furniture; manufacturing n.e.c.	-4.70
		213	52,853.60	41,864.70	2,309.70	10.20	661.60	395.00	5.00	6,257.60	-1,349.80		-1,349.80

หมายเหตุ : D หมายถึง ตัวเลขที่ไม่นับ

Note : D means disclosure prohibited.

ที่มา : สำมะโนอุตสาหกรรม พ.ศ.2550 จังหวัด กำแพงเพชร สำนักงานสถิติแห่งชาติ กระทรวงเทคโนโลยีสารสนเทศและการสื่อสาร

Source : The 2007 Industrial Census, Kamphaeng Phet Province, National Statistical Office, Ministry of Information and Communication Technology

ตาราง 5 จำนวนสถานประกอบการอุตสาหกรรมผลิต จำนวนคน วันทำงานต่อสัปดาห์ จำนวนชั่วโมงทำงานต่อวันของลูกจ้าง และหมวดอุตสาหกรรม
 TABLE 5 NUMBER OF MANUFACTURING ESTABLISHMENTS BY WORKING DAYS PER WEEK, WORKING HOURS PER DAY OF EMPLOYEES AND DIVISION OF INDUSTRY

รหัส Code	หมวดอุตสาหกรรม Division of Industry	ลูกจ้างในกรรมวิธิการผลิต										ลูกจ้างอื่น ๆ					Division of Industry	
		จำนวนสถานประกอบการ					จำนวนวันทำงานต่อสัปดาห์					จำนวนชั่วโมงทำงานต่อสัปดาห์						Total
		≤5	6	7	< 8	> 12	≤5	6	7	< 8	> 12	≤5	6	7	< 8	> 12		
		3,524	3,160	209	156	3,450	56	18	-	3,483	36	5	3,521	1	2	-		
15	การผลิตภัตตาคารและเครื่องดื่ม	539	453	35	51	524	4	11	-	518	19	2	538	-	1	-	Manufacture of food products and beverages	
17	การผลิตสิ่งทอ	350	343	6	1	350	-	-	-	350	-	-	350	-	-	-	Manufacture of textiles	
18	การผลิตเครื่องแต่งกายรวมทั้งการตกแต่งและย้อมสีเสื้อผ้า	604	570	9	25	598	6	-	-	604	-	-	604	-	-	-	Manufacture of wearing apparel; dressing and dyeing of fur	
19	การซ่อมและตกแต่งสิ่งของรวมทั้งการหัตถกรรมไม้เดินาง	16	12	2	2	16	-	-	-	16	-	-	16	-	-	-	Tanning and dressing of leather; manufacture of luggage, handbags, saddlery, harness and footwear	
20	การผลิตไม้และผลิตภัณฑ์จากไม้และไม้ก๊อก ยกเว้น เฟอร์นิเจอร์	1,161	1,155	5	1	1,146	15	-	-	1,161	-	-	1,161	-	-	-	Manufacture of wood and of products of wood and cork, except furniture; manufacture of articles of straw and plaiting materials	
22	การพิมพ์โฆษณา การพิมพ์ และการทำสำเนาสิ่งพิมพ์	28	24	4	-	27	-	1	-	26	2	-	27	-	1	-	Publishing, printing and reproduction of recorded media	
24	การผลิตเคมีภัณฑ์และผลิตภัณฑ์	16	11	5	-	15	1	-	-	14	2	-	16	-	-	-	Manufacture of chemicals and chemical products	
25	การผลิตผลิตภัณฑ์ยางและพลาสติก	3	-	3	-	3	-	-	-	2	1	-	3	-	-	-	Manufacture of rubber and plastics products	
26	การผลิตผลิตภัณฑ์จากแร่โลหะ	228	131	66	32	219	8	1	-	217	9	2	228	-	-	-	Manufacture of other non-metallic mineral products	
27	การผลิตโลหะขั้นมูลฐาน	3	1	-	2	3	-	-	-	3	-	-	3	-	-	-	Manufacture of basic metals	
28	การผลิตผลิตภัณฑ์ที่ทำจากโลหะประดิษฐ์ ยกเว้นเครื่องจักรและอุปกรณ์	230	171	46	14	222	8	-	-	228	2	-	230	-	-	-	Manufacture of fabricated metal products, except machinery and equipment	
29	การผลิตเครื่องจักรและอุปกรณ์ ซึ่งมีได้ตั้งประเภทไว้ในที่อื่น	122	115	5	2	122	-	-	-	122	-	-	122	-	-	-	Manufacture of machinery and equipment n.e.c.	
31	การผลิตเครื่องจักรและเครื่องอุปโภคไฟฟ้า ซึ่งมีได้ตั้งประเภทไว้ในที่อื่น	1	1	-	-	1	-	-	-	1	-	-	1	-	-	-	Manufacture of electrical machinery and apparatus n.e.c.	
33	การผลิตอุปกรณ์ที่ใช้ในทางการแพทย์การวัดความถี่ และอุปกรณ์ที่ใช้ในทางพันธุศาสตร์ นฟีกา	3	3	-	-	3	-	-	-	3	-	-	3	-	-	-	Manufacture of medical, precision and optical instruments, watches and clocks	
34	การผลิตยานยนต์ รถพ่วงและรถถังรถพ่วง	3	-	2	1	3	-	-	-	3	-	-	3	-	-	-	Manufacture of motor vehicles, trailers and semi-trailers	
35	การผลิตเครื่องอุปโภคภัณฑ์การขนส่งอื่นๆ	4	4	-	-	4	-	-	-	4	-	-	4	-	-	-	Manufacture of other transport equipment	
36	การผลิตเฟอร์นิเจอร์ รวมทั้งการผลิตซึ่งมีได้ตั้งประเภทไว้ในที่อื่น	213	166	22	25	194	14	5	-	211	1	1	212	1	-	-	Manufacture of furniture; manufacturing n.e.c.	

หมายเหตุ : D หมายถึง ตัวเลขที่ไม่นับ

Note : D means disclosure prohibited.

ที่มา : สำมะโนอุตสาหกรรม พ.ศ.2550 จังหวัด กำแพงเพชร สำนักงานสถิติแห่งชาติ กระทรวงเทคโนโลยีสารสนเทศและการสื่อสาร

Source : The 2007 Industrial Census, Kamphaeng Phet Province, National Statistical Office, Ministry of Information and Communication Technology

ตาราง 6 ค่าตอบแทนแรงงานปี 2549 จำนวนตามหมวดอุตสาหกรรม

TABLE 6 REMUNERATION IN 2006 BY DIVISION OF INDUSTRY

รหัส Code	ประเภท Number of establishments	จำนวน Number of employees	รวม Total	ผู้จ้างในกรรมสิทธิ์ที่ดิน Operatives				ผู้จ้างอื่น ๆ Other employees				Division of Industry				
				จำนวน Total	ค่าจ้าง Wages, salaries	ค่าจ้าง Overtime bonus etc.	สวัสดิการและผลประโยชน์ Fringe benefits	รวม Total	ค่าจ้าง Wages, salaries	ค่าจ้าง Overtime bonus etc.	สวัสดิการและผลประโยชน์ Fringe benefits					
				จำนวน Total	จำนวน Wages, salaries	จำนวน Overtime bonus etc.	จำนวน Fringe benefits	จำนวน Total	จำนวน Wages, salaries	จำนวน Overtime bonus etc.	จำนวน Fringe benefits					
รวม	3,524	5,412	392,355.40	318,062.10	259,709.60	41,114.60	1,817.60	3,272.50	11,632.80	74,293.30	51,881.00	18,342.90	547.40	171.40	3,150.70	
15	การผลิตภัณฑ์อาหารและเครื่องดื่ม	339	2,322	286,183.50	220,369.90	165,260.60	40,767.90	1,771.90	3,268.10	9,498.40	65,618.30	44,017.10	18,442.90	342.50	158.90	2,657.00
17	การดื่มสุรา	350	32	1,203.80	1,203.80	1,151.00	-	-	-	52.80	-	-	-	-	-	-
18	การผลิตภัณฑ์สิ่งทอ	604	233	6,992.90	6,992.90	6,957.90	6.00	-	20.00	9.00	0.00	-	-	-	-	0.00
19	การผลิตภัณฑ์เครื่องหนัง	16	46	1,196.50	1,196.50	1,181.50	-	-	-	15.00	-	-	-	-	-	-
20	การผลิตภัณฑ์เครื่องใช้และไม้ขีด	1,161	100	2,861.50	2,861.50	2,778.70	-	-	-	82.80	-	-	-	-	-	-
22	การพิมพ์	28	30	2,027.20	1,969.60	1,848.00	62.00	5.00	2.40	52.20	57.60	-	-	-	-	0.00
24	การผลิตภัณฑ์พลาสติก	16	86	3,214.50	2,528.70	2,423.00	-	-	-	105.60	685.80	-	-	-	-	19.80
25	การผลิตภัณฑ์ยางและพลาสติก	3	119	D	D	D	-	-	-	D	D	-	-	-	-	-
26	การผลิตภัณฑ์สิ่งทอและสิ่งทอ	228	1,270	54,218.00	46,765.50	45,105.60	236.00	30.70	107.90	1,285.30	7,452.50	100.00	204.90	12.50	456.80	
27	การผลิตโลหะขั้นพื้นฐาน	3	9	D	D	D	-	-	-	-	-	-	-	-	-	-
28	การผลิตภัณฑ์ที่ทำจากโลหะ	230	273	14,759.40	14,486.60	14,141.70	42.70	-	72.80	229.40	272.80	-	-	-	-	8.80
29	การผลิตภัณฑ์เครื่องอุปโภคบริโภค	122	43	2,167.00	2,167.00	2,087.90	-	-	-	79.20	-	-	-	-	-	-
31	การผลิตภัณฑ์เครื่องอุปโภคบริโภค	1	-	-	-	-	-	-	-	-	-	-	-	-	-	-
33	การผลิตภัณฑ์ที่ใช้ในกรรมภัณฑ์ การวิศวกรรม	3	-	-	-	-	-	-	-	-	-	-	-	-	-	-
34	การผลิตภัณฑ์เครื่องอุปโภคบริโภค	3	5	D	D	D	-	-	-	D	-	-	-	-	-	-
35	การผลิตภัณฑ์เครื่องอุปโภคบริโภค	4	-	-	-	-	-	-	-	-	-	-	-	-	-	-
36	การผลิตภัณฑ์เครื่องอุปโภคบริโภค	213	344	13,901.80	13,695.60	13,334.80	-	-	100.30	166.50	206.30	198.00	-	-	-	8.30

หมายเหตุ : D หมายถึง ตัวเลขที่ปิด

Note : D means disclosure prohibited.

ที่มา : สำนักอุตสาหกรรม พ.ศ. 2550 จังหวัด กรุงเทพมหานคร สำนักงานสถิติแห่งชาติ กระทรวงเทคโนโลยีสารสนเทศและการสื่อสาร

Source : The 2007 Industrial Census, Kamphaeng Phet Province, National Statistical Office, Ministry of Information and Communication Technology

ตาราง 7 มูลค่าวัตถุดิบและวัสดุประกอบฯ และสินค้าคงเหลือต้นปีและปลายปี 2549 จำนวนตามหมวดอุตสาหกรรม

TABLE 7 VALUE OF STOCKS AT THE BEGINNING AND THE END OF 2006 BY DIVISION OF INDUSTRY

รหัส Code	หมวดอุตสาหกรรม Division of Industry	จำนวน สถาน- ประกอบ Number of establishments	มูลค่า ณ ต้นปี 2549 At the beginning of 2006				มูลค่า ณ ปลายปี 2549 At the end of 2006				Division of Industry		
			รวม Total	วัตถุดิบ และ วัสดุประกอบฯ Materials and components	สินค้า ระหว่าง ผลิต Work in progress	สินค้า สำเร็จรูป Finished goods	สินค้านำ เข้า ระหว่าง ผลิต Work in progress	สินค้า สำเร็จรูป Finished goods	วัตถุดิบ และ วัสดุประกอบฯ Materials and components	สินค้านำ เข้า ระหว่าง ผลิต Work in progress		สินค้านำ เข้า สำหรับ จำหน่าย Goods purchased for resale	
	รวม	3,524	1,576,131.00	463,676.80	149,499.80	949,660.10	13,294.40	1,682,811.90	516,827.90	334,810.50	821,065.70	10,107.90	Total
15	การผลิตเครื่องดื่มชูกำลังและเครื่องดื่ม	539	1,510,862.30	442,729.00	132,317.80	924,183.90	11,631.60	1,637,439.60	501,389.50	327,074.90	799,508.30	9,466.90	Manufacture of food products and beverages
17	การผลิตสิ่งทอ	350	708.00	504.70	124.70	78.60	-	467.70	350.80	6.00	105.90	5.00	Manufacture of textiles
18	การผลิตเครื่องแต่งกาย รวมทั้งการตกแต่งและย้อมสีขนสัตว์	604	1,156.60	685.20	50.00	421.40	-	1,494.70	799.70	50.00	645.00	-	Manufacture of wearing apparel; dressing and dyeing of fur
19	การฟอกและตกแต่งหนังเทียม รวมทั้งการผลิตกระเป๋าเดินทาง	16	131.60	37.60	2.00	92.00	-	45.60	22.60	1.00	22.00	-	Tanning and dressing of leather; manufacture of luggage, handbags, saddlery, harness and footwear
20	การผลิตไม้และผลิตภัณฑ์จากไม้และไม้ก๊อก ยกเว้น เฟอร์นิเจอร์	1,161	1,374.10	1,004.20	51.00	318.90	-	1,476.50	998.10	18.60	459.80	-	Manufacture of wood and of products of wood and cork, except furniture; manufacture of articles of straw and plaiting materials
22	การพิมพ์โฆษณา การพิมพ์และการทำสำเนาอื่น ๆ	28	163.80	158.40	-	-	5.40	239.40	232.30	-	-	7.10	Publishing, printing and reproduction of recorded media
24	การผลิตเคมีภัณฑ์และผลิตภัณฑ์เคมี	16	1,465.60	431.20	99.70	934.70	-	1,334.90	168.60	50.50	1,115.80	-	Manufacture of chemicals and chemical products
25	การผลิตผลิตภัณฑ์ยางและพลาสติก	3	D	D	D	D	-	D	D	D	D	-	Manufacture of rubber and plastics products
26	การผลิตผลิตภัณฑ์จากแร่โลหะ	228	46,460.20	10,139.20	14,765.40	20,201.90	1,353.70	24,894.90	5,251.10	6,031.30	13,245.70	366.80	Manufacture of other non-metallic mineral products
27	การผลิตโลหะขั้นมูลฐาน	3	D	D	-	-	-	D	D	-	-	-	Manufacture of basic metals
28	การผลิตผลิตภัณฑ์ที่ทำจากโลหะประดิษฐ์ ยกเว้นเครื่องจักรและอุปกรณ์	230	3,599.20	3,529.30	61.60	8.00	0.30	4,525.60	4,523.80	-	1.40	0.40	Manufacture of fabricated metal products, except machinery and equipment
29	การผลิตเครื่องจักรและอุปกรณ์ ซึ่งมีได้แก่ประเภทไว้ในที่อื่น	122	313.00	213.00	-	90.70	9.30	216.90	151.30	-	57.90	7.60	Manufacture of machinery and equipment n.e.c.
31	การผลิตเครื่องจักรและเครื่องมือไฟฟ้า ซึ่งมีได้แก่ประเภทไว้ในที่อื่น	1	D	D	-	-	-	D	D	-	-	-	Manufacture of electrical machinery and apparatus n.e.c.
33	การผลิตอุปกรณ์ที่ใช้ในทางการแพทย์ การวัดรวมทั้งและอุปกรณ์ที่ใช้ในทางทัศนศาสตร์ นาฬิกา และอุปกรณ์ที่ใช้ในทางทัศนศาสตร์ นาฬิกา	3	D	D	-	-	-	D	D	-	-	-	Manufacture of medical, precision and optical instruments, watches and clocks
34	การผลิตยานยนต์ รถหุ้มและรถจักรยาน	3	D	D	-	D	-	D	D	-	D	-	Manufacture of motor vehicles, trailers and semi-trailers
35	การผลิตเครื่องอุปโภคบริโภคขนส่งอื่น ๆ	4	8.30	5.80	-	0.50	2.00	1.70	1.10	-	0.10	0.50	Manufacture of other transport equipment
36	การผลิตเฟอร์นิเจอร์ รวมทั้งการผลิตซึ่งมิได้แก่ประเภทไว้ในที่อื่น	213	9,037.10	3,432.90	2,007.50	3,304.50	292.10	9,718.60	2,083.10	1,553.10	5,828.90	253.60	Manufacture of furniture; manufacturing n.e.c.

หมายเหตุ : D หมายถึง จำนวนที่ไม่ได้ระบุ

Note : D means disclosure prohibited.

ที่มา : สำนักข้อมูลสารกรม พ.ศ.2550 จังหวัด กำแพงเพชร สำนักงานสถิติแห่งชาติ กระทรวงเทคโนโลยีสารสนเทศและการสื่อสาร

Source : The 2007 Industrial Census, Kamphaeng Phet Province, National Statistical Office, Ministry of Information and Communication Technology

ตาราง 8 ส่วนเปลี่ยนแปลงของมูลค่าวัตถุดิบและวัสดุประกอบฯ และสินค้าคงเหลือในปี 2549 จำแนกตามหมวดอุตสาหกรรม

TABLE 8 CHANGE IN VALUE OF STOCKS IN 2006 BY DIVISION OF INDUSTRY

รหัส Code	หมวดอุตสาหกรรม	จำนวน สถาน- ประกอบการ Number of establishments	ส่วนเปลี่ยนแปลงของมูลค่าวัตถุดิบและวัสดุประกอบฯ และสินค้าคงเหลือ Change in value of stocks					Division of Industry
			รวม Total	วัตถุดิบและ วัสดุประกอบฯ Materials and components	สินค้าระหว่าง ผลิต Work in progress	สินค้า สำเร็จรูป Finished goods	สินค้าที่ซื้อมา จำหน่ายในสภาพเดิม Goods purchased for resale	
	รวม	3,524	106,681.00	53,151.10	185,310.70	-128,594.40	-3,186.50	Total
15	การผลิตผลิตภัณฑ์อาหารและเครื่องดื่ม	539	126,577.30	58,660.50	194,757.10	-124,675.60	-2,164.70	Manufacture of food products and beverages
17	การผลิตสิ่งทอ	350	-240.30	-153.90	-118.70	27.40	5.00	Manufacture of textiles
18	การผลิตเครื่องแต่งกาย รวมทั้งการตกแต่งและขึ้นสินค้า	604	338.10	114.50	0.00	223.60	-	Manufacture of wearing apparel; dressing and dyeing of fur
19	การฟอกและตกแต่งหนังฟอก รวมทั้งการผลิตกระเป๋าเดินทาง กระเป๋าถือ อานม้า เครื่องเข็มกลัด และรองเท้า	16	-86.10	-15.10	-1.00	-70.00	-	Tanning and dressing of leather; manufacture of luggage, handbags, saddlery, harness and footwear
20	การผลิตไม้และผลิตภัณฑ์จากไม้และไม้ก๊อก ยกเว้น เฟอร์นิเจอร์ รวมทั้งการผลิตสิ่งของที่ทำจากฟางและวัสดุจากสานอื่นๆ	1,161	102.50	-6.10	-32.30	140.90	-	Manufacture of wood and of products of wood and cork, except furniture; manufacture of articles of straw and plaiting materials
22	การพิมพ์โฆษณา การพิมพ์ และการทำสำเนาอื่นที่มี	28	75.70	73.90	-	-	1.70	Publishing, printing and reproduction of recorded media
24	การผลิตเคมีภัณฑ์และผลิตภัณฑ์เคมี	16	-130.80	-262.70	-49.20	181.10	-	Manufacture of chemicals and chemical products
25	การผลิตผลิตภัณฑ์ยางและพลาสติก	3	D	D	D	D	-	Manufacture of rubber and plastics products
26	การผลิตผลิตภัณฑ์จากแร่โอโลหะ	228	-21,565.30	-4,888.10	-8,734.10	6,956.20	-986.90	Manufacture of other non-metallic mineral products
27	การผลิตโลหะขั้นมูลฐาน	3	D	D	-	-	-	Manufacture of basic metals
28	การผลิตผลิตภัณฑ์ที่ทำจาก โลหะประติมันต์ ยกเว้นเครื่องจักรและอุปกรณ์	230	926.40	994.50	-61.60	-6.60	0.10	Manufacture of fabricated metal products, except machinery and equipment
29	การผลิตเครื่องจักรและอุปกรณ์ ซึ่งมีได้ตั้งประเภทไว้ที่อื่น	122	-96.20	-61.70	-	-32.80	-1.60	Manufacture of machinery and equipment n.e.c.
31	การผลิตเครื่องจักรและเครื่องอุปกรณ์ไฟฟ้า ซึ่งมีได้ตั้งประเภทไว้ที่อื่น	1	D	D	-	-	-	Manufacture of electrical machinery and apparatus n.e.c.
33	การผลิตอุปกรณ์ที่ใช้ในการแพทย์ การวัดความถี่ และอุปกรณ์ที่ใช้ในทางทัศนศาสตร์ นาฬิกา	3	D	D	-	-	-	Manufacture of medical, precision and optical instruments, watches and clocks
34	การผลิตยานยนต์ รถพ่วงและรถจักรยาน	3	D	D	-	D	-	Manufacture of motor vehicles, trailers and semi-trailers
35	การผลิตเครื่องอุปกรณ์การขนส่งอื่นๆ	4	-6.60	-4.70	-	-0.40	-1.50	Manufacture of other transport equipment
36	การผลิตเฟอร์นิเจอร์ รวมทั้งการผลิตซึ่งมีได้ตั้งประเภทไว้ที่อื่น	213	681.50	-1,349.80	-454.40	2,524.40	-38.60	Manufacture of furniture, manufacturing n.e.c.

หมายเหตุ : D หมายถึง ตัวเลขที่ไม่ได้พบ

Note : D means disclosure prohibited.

ที่มา : สำมะโนอุตสาหกรรม พ.ศ.2550 จังหวัด กำแพงเพชร

สำนักงานสถิติแห่งชาติ กระทรวงเทคโนโลยีสารสนเทศและการสื่อสาร

Source : The 2007 Industrial Census, Kamphaeng Phet Province, National Statistical Office, Ministry of Information and Communication Technology

ตาราง 9 ค่าใช้จ่ายขั้นต้นและค่าเพิ่มมูลค่าขั้นต้นของสถานประกอบการอุตสาหกรรมผลิตในปี 2549 จังหวัดขอนแก่นอุตสาหกรรม

TABLE 9 TOTAL EXPENSES AND NET VALUE ADDED TAX OF MANUFACTURING ESTABLISHMENTS IN 2006 BY DIVISION OF INDUSTRY

รหัส Code	หมวดอุตสาหกรรม Industry	จำนวน สถาน- ประกอบการ Number of establishments	รวม และวัสดุประกอบ ที่ใช้ในการผลิต Purchase of materials and components used in production	ค่าซื้อวัตถุดิบ และค่าไฟฟ้า ที่ใช้ในการผลิต Cost of fuels, cost of electricity used in production	ค่าติดตั้งซ่อมแซมและ บำรุงรักษาเครื่องจักร ที่ใช้งานอยู่ Cost of repair and maintenance of goods of purchase	ค่าจ้างซ่อมแซมและ ติดตั้งซ่อมแซม ที่ซื้อจากบริษัท ภายนอก Cost of contract and commission work	ค่าใช้สอย ในการขาย Cost of sale	ค่าใช้สอย ในการบริหาร และดำเนินงาน Administrative expense	ค่าใช้สอยอื่น ๆ Other expenses	ค่าภาษี มูลค่าเพิ่ม Other taxes	ค่าเพิ่ม สุทธิ Net value added tax	Division of Industry
	รวม	3,524	29,739,718.40	526,274.40	10,563.30	483,798.30	104.90	1,365,506.20	14,872,794.00	1,445,416.60	3,098,618.40	Total
15	การผลิตเครื่องดื่มแอลกอฮอล์	539	29,259,047.90	463,134.50	8,088.80	457,897.60	60.00	1,294,514.10	14,864,773.10	1,443,378.80	3,094,818.00	Manufacture of food products and beverages
17	การผลิตสิ่งทอ	350	7,863.50	6,203.60	1.60	9.10	-	28.70	1,026.80	17.10	58.20	Manufacture of textiles
18	การผลิตเครื่องแต่งกายรวมทั้งการตกแต่งและย้อมสีเส้นด้าย	604	22,814.30	15,248.20	-	239.10	39.90	791.00	4,001.90	144.10	30.60	Manufacture of wearing apparel; dressing and dyeing of fur
19	การผลิตเครื่องหนังรวมทั้งการผลิตกระเป๋าเดินทาง กระเป๋าถือ กระเป๋า เครื่องมือและของทำ หนัง	16	3,707.10	158.50	1.90	24.00	-	33.00	639.20	3.00	12.00	Tanning and dressing of leather; manufacture of luggage, handbags, saddlery, harness and footwear
20	การผลิตไม้และผลิตภัณฑ์จากไม้และไม้ก๊อก ยกเว้นเฟอร์นิเจอร์	1,161	11,461.80	763.80	33.80	51.70	-	550.10	2,056.90	61.60	103.20	Manufacture of wood and of products of wood and cork, except furniture; manufacture of articles of straw and plaiting materials
22	การผลิตกระดาษ การพิมพ์และการทำหนังสือพิมพ์	28	7,984.90	363.30	-	114.80	-	85.40	1,478.70	-	0.00	Publishing, printing and reproduction of recorded media
24	การผลิตเคมีภัณฑ์และผลิตภัณฑ์	16	27,113.30	2,093.80	49.00	526.90	-	1,818.40	2,168.50	163.80	0.00	Manufacture of chemicals and chemical products
25	การผลิตเครื่องจักรและพลาสติก	3	D	D	D	D	-	D	D	D	D	Manufacture of rubber and plastics products
26	การผลิตเครื่องจักรกลและโลหะ	228	231,250.40	49,081.40	2,038.80	21,603.80	-	3,958.40	7,766.50	834.90	2,430.00	Manufacture of other non-metallic mineral products
27	การผลิตโลหะขั้นมูลฐาน	3	D	D	-	-	-	-	D	D	-	Manufacture of basic metals
28	การผลิตเครื่องจักรกลที่ใช้ในการเกษตรกรรมและเครื่องจักรกลที่ใช้ในอุตสาหกรรม	230	59,493.70	3,103.30	11.30	379.30	-	506.90	11,810.00	68.50	418.90	Manufacture of fabricated metal products, except machinery and equipment
29	การผลิตเครื่องจักรและอุปกรณ์ ซึ่งมีได้ตั้งประเภทไว้ในที่อื่น	122	11,439.10	8314.60	-	329.20	22.20	38.80	1,656.20	-	109.90	Manufacture of machinery and equipment n.e.c.
31	การผลิตเครื่องจักรและอุปกรณ์ไฟฟ้า ซึ่งมีได้ตั้งประเภทไว้ในที่อื่น	1	D	D	-	-	-	-	D	D	-	Manufacture of electrical machinery and apparatus n.e.c.
33	การผลิตอุปกรณ์ที่ใช้ในการแพทย์ การวัดความถี่ และอุปกรณ์ที่ใช้ในทางวิทยาศาสตร์ ผลิต การสื่อสารแบบตัวร่วมและวงจรรวม	3	D	D	D	-	-	-	D	-	-	Manufacture of medical, precision and optical instruments, watches and clocks
34	การผลิตยานยนต์ รถแทรกเตอร์และรถบรรทุก	3	D	D	D	D	-	D	D	D	-	Manufacture of motor vehicles, trailers and semi-trailers
35	การผลิตเครื่องอุปโภคบริโภคและยานยนต์	4	222.90	154.00	-	1.80	25.00	-	25.00	-	5.20	Manufacture of other transport equipment
36	การผลิตเฟอร์นิเจอร์ รวมทั้งการผลิตที่มีได้ตั้งประเภทไว้ในที่อื่น	213	53,409.40	41,864.70	10.20	661.60	5.00	1,846.70	5,594.10	11.50	430.90	Manufacture of furniture; manufacturing n.e.c.

หมายเหตุ : D หมายถึง รั้งคงที่ไม่ได้ตอบ

Note : D means disclosure prohibited.

ที่มา : สำมะโนอุตสาหกรรม พ.ศ.2550 จังหวัด ขอนแก่น

Source : The 2007 Industrial Census, Kamphaeng Phet Province, National Statistical Office, Ministry of Information and Communication Technology

สำนักงานสถิติแห่งชาติขอนแก่นเทคโนโลยีสารสนเทศและการสื่อสาร

Source : The 2007 Industrial Census, Kamphaeng Phet Province, National Statistical Office, Ministry of Information and Communication Technology

ตาราง 10 ราชบัณฑิตยสถานประมวลอุตสาหกรรมผลิตภัณฑ์ปี 2549 อุตสาหกรรมอุตสาหกรรม
TABLE 10 TOTAL RECEIPTS OF MANUFACTURING ESTABLISHMENTS IN 2006 BY DIVISION OF INDUSTRY

รหัส Code	หมวดอุตสาหกรรม Industry	จำนวน สถานประกอบการ Number of establishments	รวม Total	มูลค่าขายผลิต Sales of goods produced	รายได้จาก การขายสินค้า ที่ซื้อเข้ามา ในภาค Sales of goods purchased for resale	รายรับจาก รับจ้างทำ ผลิตสินค้า Receipts for contract and commission work	รายรับจาก บริการ ซ่อมแซม Receipts for repair and installation work	รายรับจาก ให้เช่า ที่ดิน Receipts for rent on land	รายรับจาก เช่า อาคาร Receipts for rent on building, vehicle, machinery and equipment	เงินปันผล Dividend	ดอกเบี้ย Interest	กำไรจากการ เปลี่ยนแปลง อัตราแลกเปลี่ยน Gain from currency exchange	รายอื่น ๆ Other	Division of Industry
15	การดื่มเครื่องดื่มแอลกอฮอล์	539	27,174,724.10	27,018,898.20	34,605.80	16,595.10	-	490.10	-	685.10	2,757.30	-	100,692.60	Manufacture of food products and beverages
17	การดื่มสุรา	350	12,859.70	12,393.00	-	-	-	-	-	-	-	-	466.70	Manufacture of textiles
18	การผลิตเครื่องแต่งกาย รวมทั้งการตกแต่งและย้อมสีเส้นด้าย	604	50,123.30	49,280.90	-	-	-	-	-	-	-	-	842.40	Manufacture of wearing apparel; dressing and dyeing of fur
19	การฟอกและตกแต่งหนังฟอก รวมทั้งการผลิตกระเป๋าเดินทาง กระเป๋าถือ อานม้า เครื่องเขียนสากและรองเท้า	16	7,166.00	7,166.00	-	-	-	-	-	-	-	-	-	Tanning and dressing of leather; manufacture of luggage, handbags, saddlery, harness and footwear
20	การผลิตไม้และผลิตภัณฑ์จากไม้และไม้กึ่งกวนกับเฟอร์นิเจอร์ รวมทั้งการผลิตสิ่งของที่ทำจากหนังและวัสดุเทียมอื่นๆ	1,161	26,693.90	2,693.90	-	-	-	-	-	-	-	-	-	Manufacture of wood and of products of wood and cork, except furniture; manufacture of articles of straw and plaiting materials
22	การผลิตกระดาษพิมพ์และกระดาษทำสำเนาฉบับพิมพ์	28	11,396.50	11,210.10	186.40	-	-	-	-	-	-	-	-	Publishing, printing and reproduction of recorded media
24	การผลิตเคมีภัณฑ์และผลิตภัณฑ์เคมี	16	45,417.90	45,087.00	-	-	-	-	-	30.00	0.90	-	300.00	Manufacture of chemicals and chemical products
25	การผลิตผลิตภัณฑ์ยางและพลาสติก	3	D	D	-	-	-	-	-	-	-	-	-	Manufacture of rubber and plastics products
26	การผลิตผลิตภัณฑ์จากยาง	230	378,120.00	374,390.30	3,727.90	-	-	-	-	1.70	-	-	-	Manufacture of other non-metallic mineral products
27	การผลิตโลหะขั้นมูลฐาน	3	D	D	-	-	-	-	-	-	-	-	-	Manufacture of basic metals
28	การผลิตเครื่องจักรที่มาจากโลหะประดิษฐ์ ยกเว้นเครื่องจักรและอุปกรณ์	230	102,759.30	102,332.60	1.30	384.00	-	-	-	-	41.40	-	-	Manufacture of fabricated metal products, except machinery and equipment
29	การผลิตเครื่องจักรและอุปกรณ์ ซึ่งมีได้ตั้งประเภทไว้ในที่อื่น	122	24,176.00	23,837.40	20.40	-	274.80	-	-	-	-	-	43.40	Manufacture of machinery and equipment n.e.c.
31	การผลิตเครื่องจักรและเครื่องอุปกรณ์ไฟฟ้า ซึ่งมีได้ตั้งประเภทไว้ในที่อื่น	1	D	D	-	-	-	-	-	-	-	-	-	Manufacture of electrical machinery and apparatus n.e.c.
33	การผลิตอุปกรณ์ที่ใช้ในทางเกษตรกรรม การวัดความถี่ และอุปกรณ์ที่ใช้ในทางทัศนศาสตร์ นาฬิกา	3	D	D	-	-	-	-	-	-	-	-	-	Manufacture of medical, precision and optical instruments, watches and clocks
34	การผลิตยานยนต์ รถพ่วงและรถจักรยานยนต์	3	D	D	-	-	-	-	-	-	-	-	-	Manufacture of motor vehicles, trailers and semi-trailers
35	การผลิตเครื่องอุปกรณ์การขนส่งอื่นๆ	4	493.30	479.00	16.00	-	-	-	-	-	0.30	-	-	Manufacture of other transport equipment
36	การผลิตเฟอร์นิเจอร์ รวมทั้งการผลิตซึ่งมีได้ตั้งประเภทไว้ในที่อื่น	213	97,892.20	96,973.50	782.10	76.50	-	-	-	-	60.00	-	-	Manufacture of furniture; manufacturing n.e.c.

หมายเหตุ : D หมายถึง ตัวเลขที่ไม่ได้ระบุ

Note : D means disclosure prohibited.

ที่มา : สำมะโนอุตสาหกรรม พ.ศ.2550 จังหวัด กำแพงเพชร สำนักงานสถิติแห่งชาติ กระทรวงเทคโนโลยีสารสนเทศและการสื่อสาร

Source : The 2007 Industrial Census, Kamphaeng Phet Province, National Statistical Office, Ministry of Information and Communication Technology

ตาราง 12 มูลค่าสินทรัพย์ถาวรที่เปลี่ยนแปลงระหว่าง มกราคม - ธันวาคม 2549 จำนวนตามหมวดอุตสาหกรรม

TABLE 12 VALUE OF FIXED ASSETS CHANGE IN JANUARY - DECEMBER 2006 BY DIVISION OF INDUSTRY

รหัส Code	หมวดอุตสาหกรรม	จำนวน สถาน- ประกอบ Number of establishments	มูลค่าสินทรัพย์ถาวรที่เปลี่ยนแปลง		Change in value of fixed assets		Division of Industry
			รวม Total	มูลค่าสินทรัพย์ ถาวรที่ซื้อหรือ ผลิตขึ้นเอง Value of new or cost producing of fixed assets	มูลค่าสินทรัพย์ ถาวรที่ขาย Value of disposal of fixed assets	ค่าโอน กรรมสิทธิ์ Ownership transfer fee	
	รวม	3,524	1,704,193.80	1,478,777.00	225,416.80	Total	
15	การผลิตหัตถกรรมหัตถ์และเครื่องดัด	539	1,701,169.30	1,475,902.50	225,266.80	Manufacture of food products and beverages	
17	การผลิตสิ่งทอ	350	-	-	-	Manufacture of textiles	
18	การผลิตเครื่องแต่งกายรวมทั้งการตกแต่งและซ่อมเสื้อผ้า	604	139.70	139.70	-	Manufacture of wearing apparel; dressing and dyeing of fur	
19	การฟอกและตกแต่งหนังฟอก รวมทั้งการผลิตกระเป๋าเดินทาง กระเป๋าถือ อานม้า เครื่องเขียนกลา และรองเท้า	16	-	-	-	Tanning and dressing of leather; manufacture of luggage, handbags, saddlery, harness and footwear	
20	การผลิตไม้และผลิตภัณฑ์จากไม้และไม้ก๊อก ยกเว้น เฟอร์นิเจอร์ รวมทั้งการผลิตสิ่งของที่ทำจากฟางและวัสดุจากสานอื่นๆ	1,161	109.60	109.60	-	Manufacture of wood and of products of wood and cork, except furniture; manufacture of articles of straw and plaiting materials	
22	การพิมพ์โฆษณา การพิมพ์ และการทำสำเนาฉบับที่	28	200.00	200.00	-	Publishing, printing and reproduction of recorded media	
24	การผลิตเคมีภัณฑ์และผลิตภัณฑ์เคมี	16	500.00	500.00	-	Manufacture of chemicals and chemical products	
25	การผลิตผลิตภัณฑ์ยางและพลาสติก	3	-	-	-	Manufacture of rubber and plastics products	
26	การผลิตผลิตภัณฑ์ยาง เรือ โลหะ	228	752.80	722.80	30.00	Manufacture of other non-metallic mineral products	
27	การผลิตโลหะขั้นพื้นฐาน	3	-	-	-	Manufacture of basic metals	
28	การผลิตผลิตภัณฑ์ที่ทำจากโลหะประดิษฐ์ ยกเว้นเครื่องจักรและอุปกรณ์	230	711.20	591.20	120.00	Manufacture of fabricated metal products, except machinery and equipment	
29	การผลิตเครื่องจักรและอุปกรณ์ ซึ่งมีได้จัดประเภทไว้ในที่อื่น	122	37.40	37.40	-	Manufacture of machinery and equipment n.e.c.	
31	การผลิตเครื่องจักรและเครื่องอุปกรณ์ไฟฟ้า ซึ่งมีได้จัดประเภทไว้ในที่อื่น	1	-	-	-	Manufacture of electrical machinery and apparatus n.e.c.	
33	การผลิตอุปกรณ์ที่ใช้ในทางการแพทย์ การวัดความถี่ และอุปกรณ์ที่ใช้ในทางทัศนศาสตร์ นาฬิกา	3	-	-	-	Manufacture of medical, precision and optical instruments, watches and clocks	
34	การผลิตยานยนต์ รถพ่วงและรถแทรกเตอร์	3	-	-	-	Manufacture of motor vehicles, trailers and semi-trailers	
35	การผลิตเครื่องอุปกรณ์การขนส่งอื่นๆ	4	480.00	480.00	-	Manufacture of other transport equipment	
36	การผลิตเฟอร์นิเจอร์ รวมทั้งการผลิตซึ่งมีได้จัดประเภทไว้ในที่อื่น	213	93.80	93.80	-	Manufacture of furniture; manufacturing n.e.c.	

หมายเหตุ : D หมายถึง ค่าเฉลี่ยที่ไม่มีตัวตน

Note : D means disclosure prohibited.

ที่มา : สำมะโนอุตสาหกรรม พ.ศ.2550 จังหวัด กำแพงเพชร สำนักงานสถิติแห่งชาติ กระทรวงเทคโนโลยีสารสนเทศและการสื่อสาร

Source : The 2007 Industrial Census, Kamphaeng Phet Province, National Statistical Office, Ministry of Information and Communication Technology

ภาคผนวก
APPENDIX

ภาคผนวก ก

ระเบียบวิธี

1. แผนการสุ่มตัวอย่าง

1.1 สถานประกอบการที่มีคนทำงานระหว่าง 1 – 10 คน

แผนการสุ่มตัวอย่างที่ใช้เป็นแบบ Stratified Systematic Sampling โดยมีประเภทอุตสาหกรรมเป็นสตราตัม สถานประกอบการเป็นหน่วยตัวอย่าง

1.1.1 การจัดสตราตัม

ประเภทอุตสาหกรรม (รหัส 4 หลัก) เป็นสตราตัม มีจำนวนทั้งสิ้นมี 127 สตราตัม และในแต่ละสตราตัม ได้แบ่งออกเป็น 4 กลุ่ม ตามจำนวนคนทำงาน ดังนี้

กลุ่มที่	1	2	3	4
จำนวนคนทำงาน	1	2-3	4-5	6-10

1.1.2 การเลือกตัวอย่าง

ได้ทำการเลือกสถานประกอบการตัวอย่างในแต่ละสตราตัมและกลุ่มสถานประกอบการด้วยวิธีการสุ่มแบบมีระบบ อย่างอิสระต่อกัน ได้จำนวนสถานประกอบการตัวอย่างทั้งสิ้น 609 แห่ง จากทั้งสิ้น 3,392 แห่ง

1.2 สถานประกอบการที่มีคนทำงานตั้งแต่ 11 คนขึ้นไป

ไม่มีการเลือกสถานประกอบการตัวอย่าง ซึ่งทำการเจนนับสถานประกอบการทุกแห่ง จำนวนทั้งสิ้น 132 แห่ง โดยได้แบ่งสถานประกอบการออกเป็น 10 กลุ่ม ตามจำนวนคนทำงาน ดังนี้

กลุ่มที่	5	6	7	8	9	10	11	12	13	14
จำนวนคนทำงาน	11-15	16-20	21-25	26-30	31-50	51-100	101-200	201-500	501-1,000	≥ 1,001

ดังนั้น จำนวนสถานประกอบการที่ต้องเจนนับทั้งสิ้น 741 แห่ง จากทั้งสิ้น 3,524 แห่ง ซึ่งกระจายไปตามกลุ่มสถานประกอบการ เป็นดังนี้

กลุ่มที่	รวม	1	2	3	4	5	6	7	8	9	10	11	12	13	14
จำนวนสถาน- ประกอบการตัวอย่าง	741	215	212	104	78	65	12	14	12	16	7	2	2	1	1

2. วิธีการประมาณผล

ในระดับจังหวัดได้นำเสนอผลการสำรวจ จำแนกตามประเภทอุตสาหกรรมรหัส 2 หลัก และกลุ่มสถานประกอบการ (จำนวนคนทำงาน) 6 กลุ่ม คือ

กลุ่มที่	1	2	3	4	5	6
จำนวนคนทำงาน	1 – 15	16 – 25	26 – 30	31 – 50	51 – 200	≥ 201

ในการประมาณค่า กำหนดให้

$$p = 1, 2, 3, \dots, n_{jm} \quad (\text{สถานประกอบการตัวอย่าง})$$

$$m = 1, 2, 3, \dots, 14 \quad (\text{กลุ่มสถานประกอบการ})$$

$$l = 1, 2, 3, \dots, 23 \quad (\text{ประเภทอุตสาหกรรม รหัส 2 หลัก})$$

$$j = 1, 2, 3, \dots, 127 \quad (\text{ประเภทอุตสาหกรรม รหัส 4 หลัก})$$

2.1 การหาค่ายอดรวม และการหาค่าประมาณยอดรวม

2.1.1 สูตรการประมาณค่ายอดรวมของลักษณะที่ต้องการศึกษา X สำหรับสถานประกอบการที่มีคนทำงานระหว่าง 1–10 คน กลุ่มสถานประกอบการ m ประเภทอุตสาหกรรม l คือ

$$\hat{X}_{lm} = \sum_{j=1}^{A_l} \hat{X}_{jm} \quad \dots\dots\dots(1)$$

โดยที่ \hat{X}_{jm} คือ ค่าประมาณยอดรวมของลักษณะที่ต้องการศึกษา X สำหรับสถานประกอบการที่มีคนทำงานระหว่าง 1 – 10 คน กลุ่มสถานประกอบการ m ประเภทอุตสาหกรรม j ซึ่ง

$$\hat{X}_{jm} = \sum_{p=1}^{n_{jm}} w_{jm} x_{jmp}$$

x_{jmp} คือ ค่าของลักษณะที่ต้องการศึกษา X ของสถานประกอบการตัวอย่าง p กลุ่มสถานประกอบการ m ประเภทอุตสาหกรรม j

w_{jm} คือ ค่าถ่วงน้ำหนักของกลุ่มสถานประกอบการ m ประเภทอุตสาหกรรม j ซึ่ง

$$w_{jm} = \frac{N_{jm}}{n_{jm}}$$

N_{jm} คือ จำนวนสถานประกอบการทั้งสิ้น สำหรับสถานประกอบการที่มีคนทำงานระหว่าง 1 – 10 คน กลุ่มสถานประกอบการ m ประเภทอุตสาหกรรม

n_{jm} คือ จำนวนสถานประกอบการที่จ้างได้ทั้งสิ้น สำหรับสถานประกอบการที่มี
คนทำงาน ระหว่าง 1 – 10 คน กลุ่มสถานประกอบการ m ประเภท
อุตสาหกรรม j

A_l คือ จำนวนประเภทอุตสาหกรรม รหัส 4 หลักทั้งสิ้น ที่ประกอบกันเป็นประเภท
อุตสาหกรรม รหัส 2 หลัก ในแต่ละประเภทอุตสาหกรรม l

2.1.2 สูตรค่ายอดรวมของลักษณะที่ต้องการศึกษา X สำหรับสถานประกอบการที่มีคนทำงานตั้งแต่
11 คนขึ้นไป กลุ่มสถานประกอบการ m ประเภทอุตสาหกรรม l คือ

$$X_{lm} = \sum_{j=1}^{A_l} \sum_{p=1}^{M_{jm}} x_{jmp} \dots\dots\dots(2)$$

โดยที่ M_{jm} คือ จำนวนสถานประกอบการทั้งสิ้น สำหรับสถานประกอบการที่มีคนทำงานตั้งแต่ 11
คนขึ้นไป กลุ่มสถานประกอบการ m ประเภทอุตสาหกรรม j

2.1.3 สูตรค่ายอดรวม และสูตรการประมาณค่ายอดรวมของลักษณะที่ต้องการศึกษา X สำหรับสถาน-
ประกอบการ ประเภทอุตสาหกรรม l ของแต่ละกลุ่มสถานประกอบการที่ต้องการนำเสนอผล มี
จำนวน 6 กลุ่ม คือ

กลุ่ม		ระดับจังหวัด
1. 1 – 15 คน	$m = 1, 2, 3, 4, 5$	$\hat{X}'_{l1} = \sum_{m=1}^4 \hat{X}_{lm} + X_{l5}$
2. 16 – 25 คน	$m = 6, 7$	$X'_{l2} = \sum_{m=6}^7 X_{lm}$
3. 26 – 30 คน	$m = 8$	$X'_{l3} = X_{l8}$
4. 31 – 50 คน	$m = 9$	$X'_{l4} = X_{l9}$
5. 51 – 200 คน	$m = 10, 11$	$X'_{l5} = \sum_{m=10}^{11} X_{lm}$
6. ≥ 201 คน	$m = 12, 13, 14$	$X'_{l6} = \sum_{m=12}^{14} X_{lm}$

3. วิธีการเก็บรวบรวมข้อมูล

การเก็บรวบรวมข้อมูลใช้วิธีส่งเจ้าหน้าที่ ซึ่งเป็นข้าราชการและลูกจ้างของสำนักงานสถิติแห่งชาติ ออกไป ทำการสัมภาษณ์เจ้าของผู้ประกอบการหรือผู้ที่ได้รับมอบหมายให้ตอบข้อมูลของสถานประกอบการ อุตสาหกรรมการผลิต ในระหว่าง เดือน กรกฎาคม-กันยายน 2550

4. ความคลาดเคลื่อนของข้อมูล

ข้อมูลที่น่าเสนอไว้ในรายงานฉบับนี้ อาจมีความคลาดเคลื่อนอยู่บ้างความคลาดเคลื่อนดังกล่าวเป็น ความคลาดเคลื่อนจากการเลือกตัวอย่าง (Sampling error) และความคลาดเคลื่อนที่เกิดจากสาเหตุอื่น (Non-Sampling error) เช่น ผู้ตอบไม่ให้ข้อมูลตามความเป็นจริง ข้อมูลในแบบสอบถามไม่ครบถ้วน การลงรหัส ผิดพลาดหรือการบันทึกข้อมูลผิดพลาด เป็นต้น อย่างไรก็ตามสำนักงานสถิติแห่งชาติได้พยายามควบคุมให้ข้อมูลมี ความคลาดเคลื่อนน้อยที่สุด จึงขอให้ผู้ใช้ข้อมูลใช้ข้อมูลด้วยความระมัดระวังตามสมควร

5. การปิดตัวเลข

ผลรวมของแต่ละจำนวนอาจไม่เท่ากับยอดรวมทั้งนี้เนื่องจากการปิดเศษ

ภาคผนวก ข

คำนิยาม

แนวคิดและคำนิยาม

1. สถานประกอบการอุตสาหกรรมการผลิต

หมายถึง สถานประกอบการที่ดำเนินกิจการเกี่ยวกับการผลิต ซึ่งหมายถึงการเปลี่ยนรูปวัตถุให้เป็นผลิตภัณฑ์ชนิดใหม่ด้วยเครื่องจักรกลหรือเคมีภัณฑ์ โดยไม่คำนึงถึงว่างานนั้นทำด้วยเครื่องจักรหรือด้วยมือ หรือทำในโรงงาน โรงซ่อม หรือ เคหะสถาน หรือผลิตภัณฑ์นั้นขายส่งหรือขายปลีกก็ตาม การประกอบชิ้นส่วนของผลิตภัณฑ์ที่ผลิตขึ้นนับว่าเป็นการผลิตด้วย

2. การจำแนกประเภทอุตสาหกรรมการผลิต

ในการจัดทำสำมะโนอุตสาหกรรม พ.ศ.2550 ได้จำแนกประเภทอุตสาหกรรมการผลิตตามกิจกรรมทางเศรษฐกิจทุกประเภทตามมาตรฐานสากล (International Standard Industrial Classification of All Economic Activities : ISIC Rev.3.0) ซึ่งอุตสาหกรรมการผลิตจัดอยู่ในประเภท D : การผลิต

การจัดจำแนกโครงสร้างประเภทอุตสาหกรรมการผลิต เป็นดังนี้

หมวด ได้แก่ กลุ่มอุตสาหกรรม ซึ่งแบ่งเป็นกลุ่มย่อยจากประเภท และใช้แทนด้วยเลขรหัส 2 ตัวแรก ตั้งแต่ รหัส 15 – 37 รวม 23 หมวด

3. รูปแบบการจัดตั้งตามกฎหมาย

3.1 ส่วนบุคคล ห้างหุ้นส่วนสามัญที่ไม่เป็นนิติบุคคล

หมายถึง สถานประกอบการที่มีเจ้าของเป็นบุคคลธรรมดา คนเดียวหรือหลายคนรวมกัน และให้หมายรวมถึงห้างหุ้นส่วนสามัญที่ไม่จดทะเบียนเป็นนิติบุคคลด้วย

3.2 ห้างหุ้นส่วนสามัญนิติบุคคล ห้างหุ้นส่วนจำกัด

หมายถึง สถานประกอบการที่จัดตั้งขึ้น โดยมีบุคคลตั้งแต่ 2 คนขึ้นไป ร่วมทุนกันเพื่อประกอบการผลิตและมีความรับผิดชอบร่วมกัน โดยการจดทะเบียนตามกฎหมาย

3.3 บริษัทจำกัด บริษัทจำกัด (มหาชน)

บริษัทจำกัด หมายถึง สถานประกอบการที่จัดตั้งขึ้นโดยผู้ริเริ่มคณะหนึ่ง และได้จดทะเบียนถูกต้องตามกฎหมาย โดยมีผู้ริเริ่มดำเนินการอย่างน้อย 7 คนขึ้นไป

บริษัทจำกัด (มหาชน) หมายถึง สถานประกอบการที่จัดตั้งขึ้นโดยการจดทะเบียนจัดตั้งบริษัท การควบบริษัท หรือการแปรสภาพบริษัท และวัตถุประสงค์ที่จะขายหุ้นต่อประชาชน โดยมีผู้ริเริ่มดำเนินการตั้งแต่ 15 คนขึ้นไป

3.4 ส่วนราชการ รัฐวิสาหกิจ

หมายถึง สถานประกอบการที่รัฐบาลเป็นเจ้าของหรือมีทุนอยู่ด้วยไม่น้อยกว่าร้อยละ 50 ของทุนทั้งหมด ในที่นี้หมายรวมถึงสถานประกอบการที่ดำเนินการโดยรัฐบาลด้วย ได้แก่ เรือนจำ โรงฆ่าสัตว์ องค์กรปกครองส่วนท้องถิ่น องค์กรแก้ว เป็นต้น

3.5 สหกรณ์

หมายถึง สถานประกอบการที่จัดตั้งขึ้นในรูปของสหกรณ์ โดยจดทะเบียนถูกต้องตามกฎหมายว่าด้วยสหกรณ์ โดยมีผู้ก่อตั้งไม่น้อยกว่า 10 คน

3.6 รูปแบบอื่น ๆ

หมายถึง สถานประกอบการที่จัดตั้งในรูปแบบอื่น ๆ นอกเหนือจากที่กล่าวแล้วข้างต้น เช่น สมาคม สโมสร กลุ่มแม่บ้าน เป็นต้น

4. รูปแบบการจัดตั้งทางเศรษฐกิจ

4.1 สำนักงานแห่งเดียว

หมายถึง สถานประกอบการที่ไม่เป็นสาขาหรือหน่วยงานย่อยของสถานประกอบการอื่น และไม่มีสาขา หรือหน่วยงานย่อยอื่น

4.2 สำนักงานใหญ่

หมายถึง สถานประกอบการที่เป็นเจ้าของและควบคุมกิจการของสถานประกอบการอื่นที่เป็นสำนักงานสาขา หรือหน่วยงานย่อย

4.3 สำนักงานสาขา

หมายถึง สถานประกอบการที่เป็นสาขาหรือหน่วยงานย่อยของสถานประกอบการอื่นที่เป็นสำนักงานใหญ่

5. ทุนจดทะเบียน

ทุนจดทะเบียนหรือทุนรับอนุญาต หมายถึง ทุนดำเนินการซึ่งผู้เริ่มก่อการได้ระบุไว้เมื่อจดทะเบียนจัดตั้งเป็นนิติบุคคลหรือทุนที่ได้รับอนุญาตเมื่อจัดตั้งเป็นนิติบุคคล ทุนนี้ไม่ได้แสดงถึงเงินที่ได้รับจากผู้ถือหุ้นแต่เป็นการแสดงถึงความประสงค์ของผู้เริ่มก่อการว่าจะมีทุนดำเนินการเป็นจำนวนเงินเท่าใด

6. อัตราการใช้กำลังการผลิต

หมายถึง สัดส่วนระหว่างปริมาณผลผลิตจริงกับกำลังการผลิตสูงสุด ที่สามารถผลิตได้ในช่วงเวลาหนึ่งคำนวณโดยปริมาณการผลิตจริงหารด้วยกำลังการผลิต

7. คนทำงาน

หมายถึง คนที่ทำงานในสถานประกอบการทั้งที่ได้รับเงินเดือนและไม่ได้รับเงินเดือน ที่สถานประกอบการ มีอยู่ตามปกติ รวมทั้งผู้ที่ปกติทำงานอยู่ในสถานประกอบการแห่งนี้ แต่ในวันดังกล่าวไม่ได้มาทำงานเนื่องจากเจ็บป่วย ลาหยุด พักผ่อน โดยได้รับค่าจ้าง/เงินเดือน

คนทำงาน ประกอบด้วย

1) คนทำงานโดยไม่ได้รับค่าจ้าง เงินเดือน

หมายถึง เจ้าของกิจการหรือหุ้นส่วนที่ทำงานให้สถานประกอบการ โดยไม่ได้รับค่าจ้าง เงินเดือน และผู้ที่อาศัยอยู่ในครัวเรือนของเจ้าของกิจการ หรือหุ้นส่วน หรือบุคคลอื่น ที่ทำงานให้กับสถานประกอบการอย่างน้อยสัปดาห์ละ 20 ชั่วโมง โดยไม่ได้รับค่าจ้าง เงินเดือนเป็นประจำ

2) ลูกจ้างในกรรมวิธีการผลิต

หมายถึง ลูกจ้างทั้งหมดที่ทำงานเกี่ยวข้อง โดยตรงกับการผลิตในขั้นตอนต่าง ๆ หรือกิจกรรมที่เกี่ยวข้องกับการผลิต โดยได้รับค่าจ้างเงินเดือน

ผู้ปฏิบัติงานมีฝีมือ หมายถึง ผู้ที่ทำงานด้านการผลิตซึ่งเคยได้รับการฝึกฝนอบรมมาก่อนอย่างน้อย 3 เดือน หรือผู้มีประสบการณ์ในการทำงาน 5 ปี ขึ้นไปในงานเฉพาะที่ทำอยู่ เช่น ช่างานานดูแลเครื่องจักร ผู้ผลิตหรือติดตั้งอุปกรณ์ ผู้เดินเครื่องจักร ผู้ประกอบชิ้นส่วนต่าง ๆ เป็นต้น

ผู้ปฏิบัติงานไม่มีฝีมือ หมายถึง ผู้ที่ทำงานด้านการผลิตที่ได้รับการฝึกงาน ก่อนปฏิบัติงานน้อยกว่า 2 สัปดาห์ เช่น พนักงานทำความสะอาดเครื่องจักร

3) ลูกจ้างอื่น ๆ

หมายถึง ลูกจ้างทั้งหมดคนนอกเหนือจากลูกจ้างในกรรมวิธีการผลิต รวมถึงผู้ปฏิบัติงาน นักบริหาร นักวิชาการ เสมียนพนักงาน เช่น ผู้จัดการ ผู้อำนวยการ และกรรมการบริหารที่ได้รับค่าจ้าง เงินเดือน ผู้ปฏิบัติงานในห้องทดลองและนักวิจัย พนักงานพิมพ์ดีด พนักงานบัญชี และพนักงานขาย เป็นต้น

ไม่รวมคนทำงาน ดังต่อไปนี้

- (1) ผู้บริหารหรือผู้ถือหุ้นที่ได้รับเบี้ยประชุมเป็นครั้งคราว
- (2) คนทำงานของสถานประกอบการอื่นที่มาปฏิบัติงานประจำที่สถานประกอบการแห่งนี้
- (3) คนทำงานที่รับงานไปทำที่บ้านแล้วนำมาส่งโดยไม่ได้นำวัสดุ อุปกรณ์ (หรือถ้ามีการใช้เครื่องมือส่วนตัวเล็กน้อยได้ เช่น มีด เข็ม ค้าย)
- (4) คนงานที่ทำงานเป็นระยะเวลานาน เช่น ลาไปราชการทหาร
- (5) คนที่สถานประกอบการจ้างมาทำงานเฉพาะอย่างเป็นประจำ เช่น กรรมกรที่จ้างมาขนของ พนักงานเดินตลาดหรือตัวแทนขายที่ไม่มีเงินเดือนประจำ

8. ค่าตอบแทนแรงงาน

8.1 ค่าจ้าง เงินเดือน

หมายถึง เงินที่นายจ้างหรือสถานประกอบการจ่ายให้ลูกจ้าง ในระหว่างเดือนมกราคม - เดือนธันวาคม 2549 (ก่อนหักภาษีเงินได้บุคคลธรรมดา เงินสมทบกองทุนประกันสังคมในส่วนของลูกจ้างต้องจ่ายค่าประกันชีวิต และรายจ่ายอื่น ๆ ของลูกจ้าง) ตามข้อตกลงการจ้างแรงงาน โดยอาจจ่ายตามเงื่อนไขของระยะเวลาหรือจ่ายตามปริมาณงาน

8.2 ค่าล่วงเวลา โบนัส เงินรางวัลพิเศษ เงินเพิ่มค่าครองชีพ ค่าวันหยุด

หมายถึง เงินนอกเหนือจากค่าจ้าง เงินเดือน ที่สถานประกอบการจ่ายให้แก่ลูกจ้างเป็นค่าตอบแทนในการทำงาน

8.3 สวัสดิการและผลประโยชน์ตอบแทนอื่น ๆ

หมายถึง ผลประโยชน์ตอบแทนแรงงานที่นายจ้างหรือสถานประกอบการจ่าย หรือบริการให้แก่ลูกจ้าง ได้แก่ ค่าตอบแทนแรงงานที่จ่ายเป็นสิ่งของหรือผลผลิต และสวัสดิการที่นายจ้างจัดหาหรือบริการลูกจ้าง เช่น อาหาร เครื่องดื่ม บ้านพักคนงาน ค่าเช่าบ้าน ค่าซ่อมแซมที่อยู่อาศัย ค่ารักษาพยาบาล บริการดูแลบุตร พาหนะรับส่งมาทำงาน บันเทิงหรือนันทนาการต่าง ๆ ที่จัดให้ลูกจ้าง เป็นต้น **ทั้งนี้ไม่รวมเสื้อผ้า เครื่องแบบที่ใช้เฉพาะในการปฏิบัติงาน (ค่าเสื้อผ้า เครื่องแบบ ที่ใช้เฉพาะในการปฏิบัติงาน ถือเป็นค่าใช้จ่ายอื่น ๆ ของสถานประกอบการ)**

8.4 เงินที่สถานประกอบการจ่ายสมทบเข้ากองทุนเพื่อการประกันสังคม ฯลฯ

หมายถึง เงินที่สถานประกอบการจ่ายสมทบเข้ากองทุนเพื่อการประกันสังคมของทั้งรัฐบาลและเอกชน เพื่อมิให้ลูกจ้าง ได้รับความเดือดร้อนเมื่อต้องขาดรายได้ไปบางส่วนหรือทั้งหมด อันเนื่องมาจากการเจ็บป่วย หรือประสบอันตรายทั้งในและนอกเวลาทำงาน การคลอดบุตร ทูพพลภาพ การว่างงาน ชราภาพ และเสียชีวิต เงินดังกล่าว เช่น เงินสมทบกองทุนประกันสังคม กองทุนเงินทดแทน กองทุนสำรองเลี้ยงชีพ เป็นต้น

9. ค่าซื้อวัตถุดิบและวัสดุประกอบที่ใช้ในการผลิต

หมายถึง มูลค่าของวัตถุดิบและส่วนประกอบที่สถานประกอบการจัดซื้อ หรือได้รับมาจากสำนักงานใหญ่ ในระหว่างเดือนมกราคม - เดือนธันวาคม 2549 เพื่อใช้ในการผลิตโดยสถานประกอบการเอง หรือจ้างสถานประกอบการอื่นหรือผู้อื่นทำการผลิต มูลค่าดังกล่าวเป็นมูลค่าที่นำส่งถึงสถานประกอบการ ซึ่งรวมค่าภาษีขาเข้า ค่าขนส่ง ค่าประกันภัย ค่าบรรจุหีบห่อ เป็นต้น

10. ค่าเชื้อเพลิง

หมายถึง มูลค่าของเชื้อเพลิงทุกชนิดที่ซื้อมา เพื่อใช้เป็นเชื้อเพลิงสำหรับพลังงานและความร้อน ไม่รวมเชื้อเพลิงที่เป็นส่วนประกอบของผลิตภัณฑ์ หรือที่ใช้ในการผลิตกระแสไฟฟ้า หรือเชื้อเพลิงที่ได้จากผลพลอยได้ของกิจกรรมการผลิต เช่น จี๊เสื่อย เป็นต้น

11. ค่าไฟฟ้าที่ใช้ในการผลิต

คือ มูลค่าไฟฟ้าทั้งหมดที่สถานประกอบการซื้อระหว่างเดือนมกราคม-เดือนธันวาคม 2549 รวมทั้งค่าไฟฟ้าที่ได้รับจากหน่วยพลังงานของสถานประกอบการอื่นแต่อยู่ในเครือเดียวกัน โดยจะต้องประมาณมูลค่าเหมือนกับการซื้อขายโดยปกติ

12. ค่าใช้จ่ายในการบำรุงรักษาและซ่อมแซมเครื่องจักร เครื่องมือฯ

หมายถึง มูลค่าของค่าใช้จ่ายทั้งหมดที่ใช้ในการซ่อมแซมและบำรุงอาคาร และสินทรัพย์ถาวรอื่น เพื่อให้อยู่ในสภาพที่ใช้งานได้ ทั้งนี้ให้รวมค่าใช้จ่ายในการบำรุงรักษา ซ่อมแซมที่จัดทำโดยสถานประกอบการที่อยู่ในเครือเดียวกันและให้ประมาณมูลค่าในการซ่อมแซมเหมือนกับการว่าจ้างสถานประกอบการอื่นหรือผู้อื่น

13. ค่าซื้อสินค้าที่ซื้อมาจำหน่ายในสภาพเดิม

หมายถึง มูลค่าในการซื้อสินค้าเพื่อนำมาจำหน่ายในสภาพเดิม โดยไม่มีการเปลี่ยนแปลงสภาพ

14. ค่าจ้างเหมาจ่ายให้สถานประกอบการอื่นผลิตสินค้าให้ โดยสถานประกอบการจัดหาวัสดุให้

หมายถึง จำนวนเงินที่จ่ายเป็นค่าจ้างให้กับสถานประกอบการอื่น เพื่อทำการผลิตสินค้า โดยวัตถุดิบและส่วนประกอบในการผลิตเป็นของสถานประกอบการผู้จ้าง

15. มูลค่าสินค้า วัตถุดิบและวัสดุประกอบฯ คงเหลือ

หมายถึง มูลค่าของสินค้า วัตถุดิบและวัสดุประกอบฯ ของสถานประกอบการที่ยังคงเหลืออยู่ โดยไม่คำนึงว่าจะเก็บไว้ ณ ที่ใดก็ตาม

มูลค่าคงเหลือต้นปี คือ มูลค่าของสินค้า วัตถุดิบและวัสดุประกอบฯ ที่เหลือมาจากปีก่อนเมื่อ 1 มกราคม 2549

มูลค่าคงเหลือปลายปี คือ มูลค่าของสินค้า วัสดุดิบและวัสดุประกอบฯ ที่เหลืออยู่เมื่อ 31 ธันวาคม 2549

16. ส่วนเปลี่ยนแปลงมูลค่าสินค้า วัสดุดิบและวัสดุประกอบฯ คงเหลือ

หมายถึง ผลต่างระหว่างมูลค่าคงเหลือปลายปีและมูลค่าคงเหลือต้นปี (มูลค่าปลายปี – มูลค่าต้นปี)

17. ค่าใช้จ่ายอื่น ๆ ของสถานประกอบการ

หมายถึง ค่าใช้จ่ายในการดำเนินกิจการต่าง ๆ ของสถานประกอบการ เช่น ค่าเช่าที่ดิน ค่าเช่าอาคาร และที่ดินฯ ค่าเสื่อมราคาสินทรัพย์ถาวรทุกประเภท ค่าน้ำประปา ค่าไฟฟ้า ค่าไปรษณีย์ ค่าโทรเลข ค่าโทรศัพท์ ค่าทำบัญชี ค่าปริกษา ค่าดอกเบี้ยจ่าย หนี้สูญ ค่าภาษี ค่าโฆษณา ค่านายหน้า และอื่น ๆ เป็นต้น

18. มูลค่าขายผลผลิต

หมายถึง มูลค่าการจำหน่ายผลิตภัณฑ์ที่สถานประกอบการผลิตขึ้นเองและ/หรือที่สถานประกอบการอื่นผลิตให้ โดยสถานประกอบการเป็นผู้จ่ายค่าวัสดุ และวัสดุประกอบที่ใช้ในการผลิตในระหว่างเดือนมกราคม - เดือนธันวาคม 2549 ทั้งนี้ให้รวมมูลค่าผลผลิตที่สถานประกอบการผลิตเพื่อใช้เอง หรือให้คนทำงาน เป็นส่วนหนึ่งของค่าตอบแทนแรงงาน ผลผลิตที่จัดส่งให้สำนักงานใหญ่ สำนักงานสาขา หรือสำนักงานขายของโรงงาน และรายรับจากการขายผลพลอยได้และเศษวัสดุ

19. รายรับจากการขายสินค้าที่ซื้อมาจำหน่ายในสภาพเดิม

หมายถึง จำนวนเงินที่สถานประกอบการได้รับจากการขายสินค้าที่ซื้อมาจำหน่าย โดยไม่มีการเปลี่ยนแปลงสภาพ

20. ค่ารับจ้างเหมาทำการผลิตสินค้าให้สถานประกอบการอื่น โดยสถานประกอบการเป็นผู้จัดหาวัสดุให้

หมายถึง จำนวนเงินที่ได้รับจากผู้จ้างในการรับจ้างเหมาทำการผลิตสินค้า โดยผู้จ้างจัดหาวัสดุให้ ถ้าเป็นการรับจ้างเหมาผลิตสินค้าให้สถานประกอบการในเครือเดียวกันให้คิดค่าบริการในการผลิตตามราคาตลาด ถ้าประมาณไม่ได้ก็ให้คิดจากค่าใช้จ่ายต่าง ๆ ที่เกิดขึ้นจริง โดยไม่รวมค่าวัสดุที่ผู้จ้างจัดหามาให้

21. รายรับจากการให้บริการ บำรุงรักษา ซ่อมแซมและติดตั้งให้แก่สถานประกอบการอื่น

หมายถึง จำนวนเงินที่สถานประกอบการได้รับจากการให้บริการ บำรุงรักษาซ่อมแซมและติดตั้งเครื่องจักรหรือโรงงานให้กับสถานประกอบการอื่นหรือลูกค้า สำหรับค่าบริการในการให้บริการแก่สถานประกอบการอื่นในเครือเดียวกัน ให้คิดมูลค่าการบริการโดยรวมค่าแรงงาน ค่าดำเนินการ และค่าวัสดุที่ใช้ในการให้บริการ

22. รายรับอื่น ๆ

หมายถึงมูลค่ารายรับอื่น ๆ ของสถานประกอบการ เช่น รายรับจากการขายกากของเสีย หรือวัสดุเหลือใช้ของสถานประกอบการและค่าขายกระแสไฟฟ้า เป็นต้น

23. สินทรัพย์ถาวร

หมายถึง สินทรัพย์ที่ปกติมีอายุการใช้งานมากกว่า 1 ปีขึ้นไป เช่น ที่ดิน อาคาร สิ่งก่อสร้าง เครื่องจักร ยานพาหนะ เป็นต้น รวมถึงส่วนเพิ่มเติม ดัดแปลง ปรับปรุง เพื่อยืดอายุการใช้งานหรือเพิ่มประสิทธิภาพ มูลค่าของสินทรัพย์เหล่านี้ ต้องคิดเป็นมูลค่าของสินทรัพย์ถาวรใหม่

สินทรัพย์ถาวร แบ่งออกเป็น

- ที่ดิน
- อาคาร และสิ่งก่อสร้าง
- เครื่องจักร และเครื่องมือ ฯลฯ เช่น เครื่องกำเนิดไฟฟ้า เครื่องมือที่ใช้ในงานโลหะ หรือเหมืองแร่ เครื่องมือก่อสร้าง เครื่องมือที่ใช้ในงานอุตสาหกรรม เช่น รถเครนเครื่องยกและอื่น ๆ ที่คล้ายคลึงกัน เป็นต้น
- ยานพาหนะ ได้แก่ รถยนต์ แทรคเตอร์ รถบรรทุก เป็นต้น
- เครื่องใช้ในสำนักงาน (ครุภัณฑ์) ได้แก่ เครื่องคอมพิวเตอร์ เครื่องคำนวณ เฟอร์นิเจอร์ เครื่องตกแต่งสำนักงาน เป็นต้น
- สินทรัพย์ถาวรอื่น ๆ เช่น ซอฟต์แวร์ ลิขสิทธิ์ สิทธิบัตร เป็นต้น

24. มูลค่าสินทรัพย์ถาวรที่ซื้อหรือผลิตขึ้นใช้เองระหว่างปี

หมายถึง สินทรัพย์ถาวรที่สถานประกอบการซื้อมาเพิ่มเติมหรือผลิตขึ้นใช้เอง ระหว่างเดือนมกราคม - เดือนธันวาคม 2549

■ **สินทรัพย์ถาวรใหม่** หมายถึง สินทรัพย์ถาวรที่ยังไม่เคยถูกใช้ภายในประเทศมาก่อนที่สถานประกอบการจะซื้อ โดยไม่คำนึงว่าสินทรัพย์ถาวรนั้นจะถูกใช้ในต่างประเทศมาก่อนหรือไม่

■ **สินทรัพย์ถาวรที่ผลิตขึ้นใช้เอง** หมายถึง ค่าใช้จ่ายทั้งหมดที่ใช้ในการสร้างหรือผลิตสินทรัพย์ถาวรขึ้นเพื่อใช้งานในสถานประกอบการ และที่ใช้ในการซ่อมแซมใหญ่ที่สามารถเพิ่มประสิทธิภาพการทำงานหรือยืดอายุการใช้งานของสินทรัพย์ถาวรนั้น ค่าใช้จ่ายดังกล่าว ได้แก่ ค่าแรงงาน ค่าวัสดุ เป็นต้น

25. มูลค่าสินทรัพย์ถาวรที่ขายระหว่างปี

หมายถึง มูลค่าตามราคาขายสินทรัพย์ถาวรที่ขายไประหว่าง เดือนมกราคม - เดือนธันวาคม 2549 รวมถึงมูลค่าสินทรัพย์ถาวรที่ใช้แล้วและได้นำไปแลกเปลี่ยนเป็นสินทรัพย์ใหม่โดยการจ่ายเงินเพิ่มขึ้นให้ถือว่าราคาสินทรัพย์เดิม คือ มูลค่าขายสินทรัพย์ถาวรที่ใช้แล้ว และราคาสินทรัพย์เดิมบวกจำนวนเงินที่จ่ายเพิ่ม เป็นมูลค่าซื้อสินทรัพย์ถาวรใหม่ การบันทึกมูลค่าสินทรัพย์ถาวรที่ขายระหว่างปี ให้บันทึกตามราคาที่ขายได้จริง

26. ค่าโอนกรรมสิทธิ์

หมายถึง มูลค่าของค่าใช้จ่ายในการโอนสิทธิครอบครองสินทรัพย์ ระหว่างเจ้าของสินทรัพย์นั้นให้กับบุคคลอื่น

27. มูลค่าเพิ่ม

คำนวณโดย : มูลค่าเพิ่ม = มูลค่าผลผลิต - ค่าใช้จ่ายขั้นกลาง

มูลค่าผลผลิต หมายถึง รายรับของสถานประกอบการในรอบปี 2549 ซึ่งได้แก่

- (1) มูลค่าขายผลผลิต
- (2) รายรับจากการขายสินค้าที่ซื้อมาจำหน่ายในสภาพเดิม
- (3) รายรับจากการรับจ้างเหมาทำการผลิตสินค้าให้สถานประกอบการอื่นโดยสถานประกอบการจัดทำวัสดุให้

(4) รายรับจากการให้บริการ บำรุงรักษา ซ่อมแซม และติดตั้ง ให้แก่สถานประกอบการอื่น

(5) รายรับจากการให้เช่าอาคาร อาคารพร้อมที่ดิน ยานพาหนะ เครื่องจักรและอุปกรณ์ฯ และรายรับอื่น ๆ

(6) ส่วนเปลี่ยนแปลงมูลค่าสินค้ำคงเหลือ

ค่าใช้จ้ำยชั้นกลาง หมายถึง รายจ้ำยที่ใช้ในการดำเนินการในขบวนการผลิตของสถานประกอบการในรอบปี 2549 ซึ่งได้แก่

- (1) ค่าซื้อวัตถุดิบ และวัสดุประกอบที่ใช้ในการผลิต
- (2) ค่าใช้จ้ำยในการผลิต
- (3) ค่าซื้อสินค้ำที่ซื้อมาจำหน่ายในสภาพเดิม
- (4) ค่าจ้างเหมาจ้ำยให้สถานประกอบการอื่นผลิตสินค้ำให้
- (5) ค่าใช้จ้ำยในการขาย ของสถานประกอบการ (ค่าโฆษณา ค่าขนส่งสินค้ำที่ขาย ค่านายหน้า ค่าประกันภัย ค่าใช้จ้ำยอื่น ๆ)
- (6) ค่าใช้จ้ำยในการบริหารและดำเนินงานของสถานประกอบการ (ค่าใช้จ้ำยอื่น ๆ ในการดำเนินกิจการ หักด้วยค่าเช่าที่ดิน ดอกเบียจ้ำย หนี้สูญ ขาดทุนจากการเปลี่ยนแปลงอัตราแลกเปลี่ยนฯ)
- (7) ส่วนเปลี่ยนแปลงมูลค่าวัตถุดิบและวัสดุประกอบฯ คงเหลือ

คณะผู้จัดทำ CD - ROM

หน่วยงานเจ้าของเรื่อง

สำนักงานสถิติจังหวัดกำแพงเพชร

โทร. 0 5570 5009

กลุ่มบูรณาการข้อมูลสถิติ

หน่วยงานผลิตและออกแบบ

สำนักงานสถิติพยากรณ์

โทร. 0 2281 0333 ต่อ 1415 - 1418

