

สำมะโนอุตสาหกรรม พ.ศ.2550
จังหวัดกาฬสินธุ์

THE 2007 INDUSTRIAL CENSUS
KALASIN PROVINCE



E1005F500000P44B1



สำนักงานสถิติแห่งชาติ

สำนักงานสถิติแห่งชาติ

NATIONAL STATISTICAL OFFICE

คำนำ

บทสรุปสำหรับผู้บริหาร

สารบัญตาราง

บทที่ 1 บทนำ

- ❖ ความเป็นมา
- ❖ วัตถุประสงค์
- ❖ ขอบข่ายและคุ้มครอง
- ❖ คาบเวลาอ้างอิง
- ❖ รายการข้อมูลที่เก็บรวบรวม
- ❖ ประโยชน์ของข้อมูล

บทที่ 2 สรุปข้อมูลที่สำคัญ

- ❖ ข้อมูลทั่วไปของสถานประกอบการอุตสาหกรรมการผลิต
- ❖ ข้อมูลสถิติที่สำคัญ จำแนกตามขนาดของสถานประกอบการและหมวดอุตสาหกรรม

สารบัญตารางสถิติ

- ❖ ภาค 1 ข้อมูลทั่วไปของสถานประกอบการ
 - ❖ ตอนที่ 1 จำแนกตามอำเภอ
 - ❖ ตอนที่ 2 จำแนกตามขนาดของสถานประกอบการ
 - ❖ ตอนที่ 3 จำแนกตามหมวดอุตสาหกรรม
- ❖ ภาค 2 ข้อมูลการดำเนินงานกิจการของสถานประกอบการ
 - ❖ ตอนที่ 1 จำแนกตามขนาดของสถานประกอบการ
 - ❖ ตอนที่ 2 จำแนกตามหมวดอุตสาหกรรม

ภาคผนวก

- ❖ ภาคผนวก ก ระเบียบวิธี
- ❖ ภาคผนวก ข คำนิยาม

คณะผู้จัดทำ CD-ROM

หน่วยงานที่เผยแพร่

ตารางสถิติในรูปแบบ Format Excel

- ❖ ภาค 1 ข้อมูลทั่วไปของสถานประกอบการ
 - ❖ ตอนที่ 1 จำแนกตามอำเภอ
 - ❖ ตอนที่ 2 จำแนกตามขนาดของสถานประกอบการ
 - ❖ ตอนที่ 3 จำแนกตามประเภทอุตสาหกรรม
- ❖ ภาค 2 ข้อมูลการดำเนินงานกิจการของสถานประกอบการ
 - ❖ ตอนที่ 1 จำแนกตามขนาดของสถานประกอบการ
 - ❖ ตอนที่ 2 จำแนกตามประเภทอุตสาหกรรม

หน่วยงานที่เผยแพร่

สำนักสถิติพยากรณ์
สำนักงานสถิติแห่งชาติ
ถนนหลานหลวง เขตป้อมปราบศัตรูพ่าย กทม. 10100
โทรศัพท์ 0 2281 0333 ต่อ 1413
โทรสาร 0 2281 6438
ไปรษณีย์อิเล็กทรอนิกส์ : binfopub@nso.go.th

Distributed by

Statistical Forecasting Bureau,
National Statistical Office,
Larn Luang Rd., Bangkok 10100, THAILAND
Tel. : + 66 2281 0333 ext. 1413
Fax : + 66 2281 6438
E-mail : binfopub@nso.go.th

ปีที่จัดพิมพ์

2552

Published

2009

ISBN 978-974-11-2979-9

คำนำ

ข้อมูลสถิติอุตสาหกรรมการผลิต เป็นข้อมูลที่มีความสำคัญสำหรับการกำหนดนโยบายและวางแผนพัฒนาด้านเศรษฐกิจ และอุตสาหกรรมทั้งในระดับประเทศและระดับจังหวัด สำนักงานสถิติแห่งชาติ ซึ่งเป็นหน่วยงานที่รับผิดชอบในการจัดเก็บข้อมูลทั้งทางด้านเศรษฐกิจและสังคมของประเทศ จำเป็นจะต้องจัดหาข้อมูลสถิติที่เกี่ยวข้อง เพื่อให้ประเทศมีข้อมูลสถิติพื้นฐานที่สำคัญ และเพื่อให้สอดคล้องกับข้อเสนอแนะขององค์การสหประชาชาติที่เสนอแนะให้จัดทำสำมะโนทุก 10 ปี จึงกำหนดให้มีการจัดทำสำมะโนอุตสาหกรรมขึ้น ซึ่งเป็นการจัดทำครั้งที่ 3 ของประเทศไทย เพื่อให้ทุกภาคสามารถนำข้อมูลไปใช้ประโยชน์ กล่าวคือภาครัฐใช้ในการวางแผน กำหนดนโยบาย และทิศทางการพัฒนาเศรษฐกิจด้านอุตสาหกรรมการผลิต ทั้งในระดับประเทศและระดับท้องถิ่น การจัดทำแผนส่งเสริมวิสาหกิจขนาดกลางและขนาดย่อม (SMEs) ใช้ในการจัดทำบัญชีประชาชาติ ใช้ประกอบการพิจารณาจัดโครงสร้างพื้นฐาน เพื่อสนับสนุนและส่งเสริมอุตสาหกรรมผลิตของประเทศได้อย่างมีประสิทธิภาพ สำหรับภาคเอกชนใช้เป็นเครื่องมือสำหรับผู้ประกอบการในการวางแผนธุรกิจ การตัดสินใจลงทุนขยายกิจการขยายสาขา การพิจารณาเปรียบเทียบกับกิจการอื่น ๆ การบริหารและควบคุมการดำเนินงานกิจการด้านต่าง ๆ ให้มีประสิทธิภาพยิ่งขึ้น และสุดท้ายภาคประชาชนใช้ในการพิจารณาประกอบการตัดสินใจเข้ามาลงทุน การศึกษาวิเคราะห์เชิงลึกเกี่ยวกับอุตสาหกรรมผลิตที่อยู่ในความสนใจ และเรื่องที่เกี่ยวข้อง

ในการจัดทำสำมะโนอุตสาหกรรมครั้งนี้ ได้ดำเนินการเก็บรวบรวมข้อมูลเป็น 2 ขั้นตอนคือ ขั้นการเก็บรวบรวมข้อมูลพื้นฐานของสถานประกอบการทุกประเภท และขั้นการเก็บรวบรวมข้อมูลรายละเอียด ซึ่งจะเก็บรวบรวมรายละเอียดเฉพาะการประกอบอุตสาหกรรมผลิต

รายงานฉบับนี้ เป็นรายงานผลการเก็บรวบรวมข้อมูลรายละเอียดเกี่ยวกับการประกอบกิจการของสถานประกอบการ ซึ่งดำเนินการเก็บรวบรวมข้อมูลระหว่างเดือนกรกฎาคม – กันยายน 2550 ข้อมูลที่นำเสนอเป็นข้อมูลของสถานประกอบการที่มีคนทำงานตั้งแต่ 1 คนขึ้นไป ที่ประกอบอุตสาหกรรมผลิตที่ตั้งอยู่ในเขตเทศบาล และนอกเขตเทศบาลของจังหวัดกาฬสินธุ์

สำนักงานสถิติแห่งชาติ ขอขอบคุณผู้ประกอบการและผู้เกี่ยวข้องทุกฝ่ายที่ได้ให้ความร่วมมือในการให้ข้อมูล ซึ่งเป็นผลให้การปฏิบัติงานครั้งนี้สำเร็จลุล่วงไปด้วยดี

บทสรุปสำหรับผู้บริหาร

ปัจจุบัน โครงสร้างการผลิตของประเทศไทย ได้เปลี่ยนแปลงจากระบบเศรษฐกิจแบบเกษตรกรรม มาเป็นระบบเศรษฐกิจแบบอุตสาหกรรมมากขึ้น นอกจากนี้จะมีอุตสาหกรรมใหม่ๆ เกิดขึ้นจำนวนมากแล้ว ลักษณะการประกอบอุตสาหกรรมขนาดเล็กและอุตสาหกรรมในครัวเรือนที่มีบทบาทต่อการเจริญเติบโตทางเศรษฐกิจโดยรวมของประเทศ มากขึ้น สำนักงานสถิติแห่งชาติในฐานะเป็นหน่วยงานที่รับผิดชอบในการเก็บรวบรวมข้อมูล ทั้งทางด้านเศรษฐกิจและสังคมของประเทศไทยจึงกำหนดให้มีการจัดทำสำมะโนอุตสาหกรรม พ.ศ. 2550 ขึ้น ซึ่งนับเป็นครั้งที่ 3 ของประเทศไทย โดยครั้งแรกจัดทำในปี พ.ศ. 2507 และครั้งที่สอง ในปี พ.ศ. 2540

ในการจัดทำสำมะโนอุตสาหกรรมครั้งนี้ได้ดำเนินการเก็บรวบรวมข้อมูลเป็น 2 ขั้นตอน คือ ขั้นการเก็บรวบรวมข้อมูลพื้นฐานของสถานประกอบการทุกประเภท และขั้นการเก็บรวบรวมข้อมูลรายละเอียด ซึ่งจะเก็บรวบรวมรายละเอียดเฉพาะการประกอบอุตสาหกรรมการผลิต

สำหรับรายงานผลสำมะโนอุตสาหกรรม พ.ศ. 2550 ฉบับนี้เป็นผลการเก็บรวบรวมข้อมูลรายละเอียดเกี่ยวกับการประกอบกิจการของสถานประกอบการในปี 2549 ซึ่งดำเนินการเก็บรวบรวมข้อมูลระหว่างเดือนกรกฎาคม - กันยายน พ.ศ. 2550 ข้อมูลที่นำเสนอเป็นข้อมูลของสถานประกอบการที่มีคนทำงานตั้งแต่ 1 คนขึ้นไป ที่ประกอบอุตสาหกรรมการผลิตที่ตั้งอยู่ในเขตเทศบาลและนอกเขตเทศบาลของ จังหวัดกาฬสินธุ์ ซึ่งสรุปได้ดังนี้

1. จำนวนสถานประกอบการ จากผลการสำมะโนอุตสาหกรรม พ.ศ. 2550 จังหวัดกาฬสินธุ์ พบว่า มีสถานประกอบการอุตสาหกรรมการผลิต จำนวนทั้งสิ้น 16,652 สถานประกอบการ และเมื่อพิจารณาสถานประกอบการจากหมวดอุตสาหกรรม พบว่า สถานประกอบการส่วนใหญ่ ผลิตสิ่งทอ จำนวน 7,844 สถานประกอบการ หรือคิดเป็นร้อยละ 47.1 รองลงมาเป็นสถานประกอบการที่ผลิตผลิตภัณฑ์อาหารและเครื่องคั้น จำนวน 3,009 สถานประกอบการ หรือคิดเป็นร้อยละ 18.1 และสถานประกอบการที่ผลิตไม้และผลิตภัณฑ์จากไม้และไม้ก๊อก ยกเว้นเฟอร์นิเจอร์ รวมทั้งการผลิตสิ่งของที่ทำจากฟางและวัสดุจักสานอื่นๆ จำนวน 2,421 สถานประกอบการ หรือคิดเป็นร้อยละ 14.6 ตามลำดับ

แผนภูมิ ก ร้อยละของสถานประกอบการอุตสาหกรรม การผลิต จำแนกตามหมวดอุตสาหกรรม

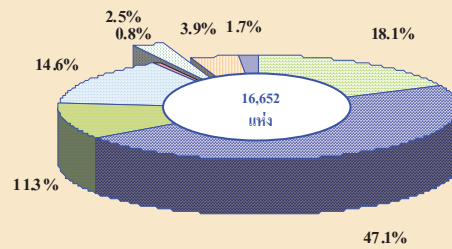

- หมวด 15 การผลิตผลิตภัณฑ์อาหารเครื่องคั้น
- หมวด 17 การผลิตสิ่งทอ
- หมวด 18 การผลิตเครื่องแต่งกาย รวมทั้งการตกแต่งและซ่อมสีขนสัตว์
- หมวด 20 การผลิตไม้และผลิตภัณฑ์จากไม้และไม้ก๊อก ยกเว้น เฟอร์นิเจอร์
- หมวด 26 การผลิตผลิตภัณฑ์จากแร่โลหะ
- หมวด 28 การผลิตผลิตภัณฑ์ที่ทำจากโลหะประดิษฐ์ ยกเว้นเครื่องจักรและอุปกรณ์
- หมวด 36 การผลิตเฟอร์นิเจอร์ รวมทั้งการผลิตซึ่งมิได้จัดประเภทไว้ในที่อื่น
- หมวด 19, 21-25, 29, 31, 34, 35 และ 37 อุตสาหกรรมการผลิตอื่นๆ

2. ขนาดของสถานประกอบการ เมื่อพิจารณาขนาดของสถานประกอบการ จากจำนวนคนทำงาน พบว่า ส่วนใหญ่เป็นสถานประกอบการขนาดเล็กที่มีจำนวนคนทำงาน 1-15 คน จำนวน 16,544 สถานประกอบการ หรือคิดเป็นร้อยละ 99.3 รองลงมาเป็นสถานประกอบการที่มีคนทำงาน 16-25 คน จำนวน 62 สถานประกอบการ หรือคิดเป็นร้อยละ 0.4 และสถานประกอบการที่มีคนทำงาน 26-30 คน จำนวน 14 สถานประกอบการ หรือคิดเป็นร้อยละ 0.1 ส่วนที่เหลือ ร้อยละ 0.2 เป็นสถานประกอบการที่มีจำนวนคนทำงานตั้งแต่ 31 คนขึ้นไป

แผนภูมิ ข จำนวนสถานประกอบการอุตสาหกรรมการผลิตจำแนกตามขนาดของสถานประกอบการ (จำนวนคนทำงาน)

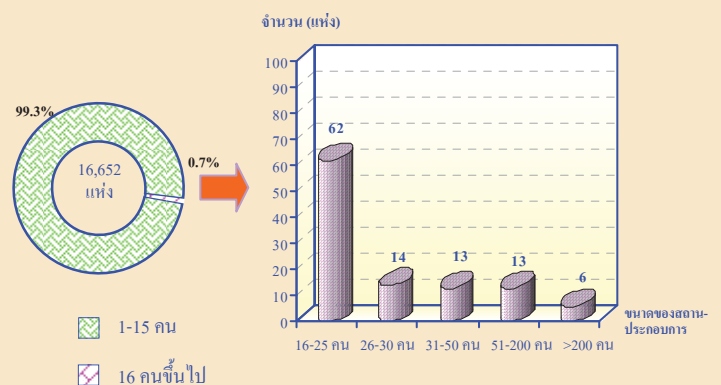

3. รูปแบบการจัดตั้งตามกฎหมาย เมื่อพิจารณาสถานประกอบการจากรูปแบบการจัดตั้งตามกฎหมาย พบว่า สถานประกอบการส่วนใหญ่ มีรูปแบบการจัดตั้งเป็นส่วนบุคคล จำนวน 16,047 สถานประกอบการ หรือคิดเป็นร้อยละ 96.4 รองลงมา เป็นสถานประกอบการที่มีรูปแบบการจัดตั้งเป็น บริษัทจำกัด บริษัทจำกัด (มหาชน) จำนวน 20 สถานประกอบการ หรือคิดเป็น ร้อยละ 0.1 และห้างหุ้นส่วนจำกัด ห้างหุ้นส่วนสามัญ นิติบุคคล จำนวน 18 สถานประกอบการ หรือคิดเป็น ร้อยละ 0.1 ส่วนที่เหลือร้อยละ 3.4 มีรูปแบบการจัดตั้งเป็น ส่วนราชการ รัฐวิสาหกิจ สหกรณ์ และรูปแบบจัดตั้งแบบอื่นๆ

แผนภูมิ ค ร้อยละของสถานประกอบการอุตสาหกรรมการผลิต จำแนกตามรูปแบบการจัดตั้งตามกฎหมาย

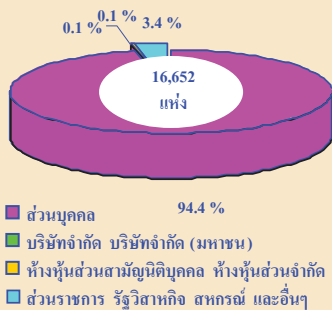

4. รูปแบบการจัดตั้งทางเศรษฐกิจ เมื่อพิจารณาสถานประกอบการจากรูปแบบการจัดตั้งทางเศรษฐกิจ พบว่า สถานประกอบการส่วนใหญ่มีรูปแบบการจัดตั้งทางเศรษฐกิจเป็นสำนักงานแห่งเดียว จำนวน 16,635 สถานประกอบการ หรือคิดเป็นร้อยละ 99.9 ส่วนที่เหลือร้อยละ 0.1 มีรูปแบบการจัดตั้งเป็นสำนักงานสาขา จำนวน 15 สถานประกอบการ และเป็นสำนักงานใหญ่ จำนวน 2 สถานประกอบการ ตามลำดับ

แผนภูมิ ง ร้อยละของสถานประกอบการอุตสาหกรรมการผลิต จำแนกตามรูปแบบการจัดตั้งทางเศรษฐกิจ

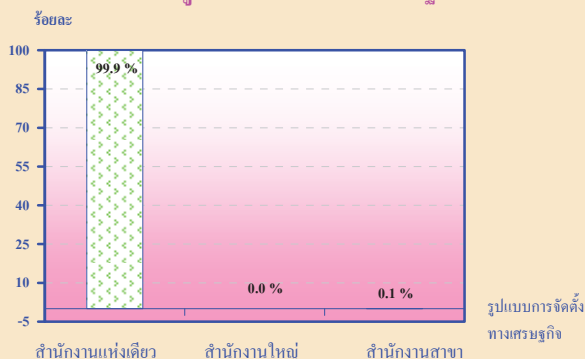

5. ระยะเวลาในการดำเนินงาน เมื่อพิจารณาระยะเวลาในการดำเนินงาน พบว่า สถานประกอบการส่วนใหญ่มีระยะเวลาในการดำเนินงาน 10-19 ปี จำนวน 4,961 สถานประกอบการ หรือคิดเป็นร้อยละ 29.8 รองลงมา เป็นสถานประกอบการที่มีระยะเวลาในการดำเนินงาน 5-9 ปี จำนวน 4,004 สถานประกอบการ หรือคิดเป็นร้อยละ 24.0 และสถานประกอบการที่มีระยะเวลาในการดำเนินงาน 20-29 ปี จำนวน 3,200 สถานประกอบการ หรือคิดเป็นร้อยละ 19.2 ส่วนที่เหลือร้อยละ 18.9 และ ร้อยละ 8.1 เป็นสถานประกอบการที่มีระยะเวลาในการดำเนินงานน้อยกว่า 5 ปี และตั้งแต่ 30 ปีขึ้นไป จำนวน 3,141 และ 1,346 สถานประกอบการ ตามลำดับ

แผนภูมิ จ ร้อยละของสถานประกอบการอุตสาหกรรมการผลิต จำแนกตามระยะเวลาในการดำเนินงาน

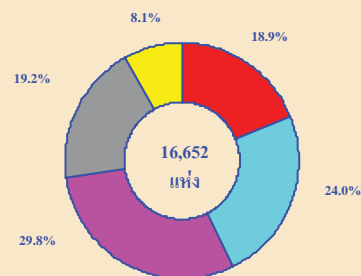

■ น้อยกว่า 5 ปี ■ 5-9 ปี ■ 10-19 ปี ■ 20-29 ปี ■ ตั้งแต่ 30 ปีขึ้นไป

6. ทุนจดทะเบียน เมื่อพิจารณาสถานประกอบการจากทุนจดทะเบียน พบว่า มีสถานประกอบการที่มีทุนจดทะเบียน จำนวน 23 สถานประกอบการ หรือคิดเป็นร้อยละ 0.1 โดยร้อยละ (78.5) มีทุนจดทะเบียน ต่ำกว่า 10 ล้านบาท รองลงมา ร้อยละ (17.2) มีทุนจดทะเบียนระหว่าง 10-99 ล้านบาท และร้อยละ (4.3) มีทุนจดทะเบียนตั้งแต่ 100 ล้านบาทขึ้นไป ส่วนสถานประกอบการที่ไม่มีทุนจดทะเบียนจำนวน 16,629 สถานประกอบการหรือคิดเป็น ร้อยละ 99.9

แผนภูมิ ฉ ร้อยละของสถานประกอบการอุตสาหกรรมการผลิต จำแนกตามทุนจดทะเบียน

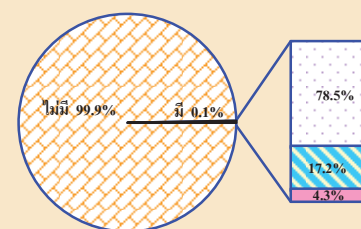

□ ไม่มี ■ มี

□ ต่ำกว่า 10 ล้านบาท ■ 10-99 ล้านบาท ■ ตั้งแต่ 100 ล้านบาทขึ้นไป

7. จำนวนคนทำงาน และลูกจ้าง เมื่อพิจารณาตามจำนวนคนทำงานในสถานประกอบการ พบว่า ส่วนใหญ่ในสถานประกอบการที่มีคนทำงาน 1-15 คน มีจำนวนคนทำงาน 25,438 คน หรือคิดเป็นร้อยละ 81.2 รองลงมาคือ สถานประกอบการที่มีคนทำงานมากกว่า 200 คน มีจำนวนคนทำงาน 2,229 คน หรือคิดเป็นร้อยละ 7.1 และสถานประกอบการที่มีคนทำงาน 51-200 คน มีจำนวนคนทำงาน 1,528 คน หรือคิดเป็น ร้อยละ 4.9 ตามลำดับ

เมื่อพิจารณาตามจำนวนลูกจ้างในสถานประกอบการ พบว่า ส่วนใหญ่ในสถานประกอบการที่มีคนทำงาน 1-15 คน มีจำนวนลูกจ้าง 5,413 คน หรือคิดเป็นร้อยละ 48.3 รองลงมาคือ สถานประกอบการที่มีคนทำงานมากกว่า 200 คน มีจำนวนลูกจ้าง 2,227 คน หรือคิดเป็นร้อยละ 19.8 และสถานประกอบการที่มีคนทำงาน 51-200 คน มีจำนวนลูกจ้าง 1,524 คน หรือคิดเป็น ร้อยละ 13.6 ตามลำดับ

แผนภูมิ ข จำนวนคนทำงานและลูกจ้าง ของสถานประกอบการอุตสาหกรรมการผลิต จำแนกตามหมวดอุตสาหกรรม

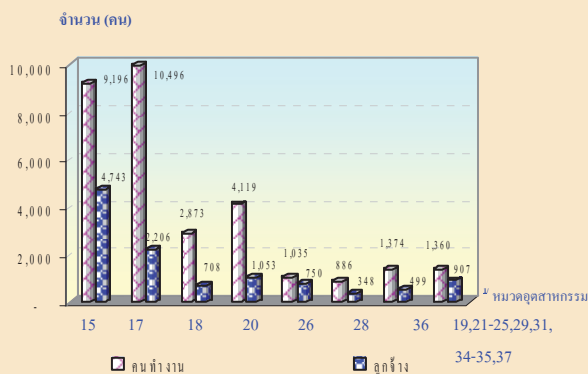

หมายเหตุ : คนทำงาน หมายถึง เจ้าของกิจการห้างหุ้นส่วน คนทำงานโดยไม่ได้รับค่าจ้าง เงินเดือน และลูกจ้าง

8. ค่าตอบแทนแรงงาน เมื่อพิจารณาค่าตอบแทนแรงงานจากหมวดอุตสาหกรรม พบว่า สถานประกอบการส่วนใหญ่ ผลิตผลิตภัณฑ์อาหารและเครื่องดื่ม มีค่าตอบแทนแรงงานมูลค่า 348,491 พันบาท รองลงมา คือ สถานประกอบการที่ผลิตสิ่งทอ มีค่าตอบแทนแรงงานมูลค่า 30,102 พันบาท และสถานประกอบการที่ผลิตภัณฑ์จากแร่โลหะ มีค่าตอบแทนแรงงานมูลค่า 28,835 พันบาท ตามลำดับ

แผนภูมิ ข ค่าตอบแทนแรงงาน จำแนกตามหมวดอุตสาหกรรม

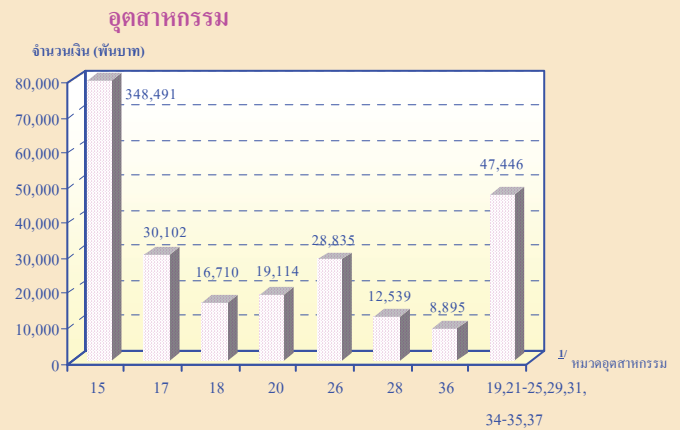

9. มูลค่าผลผลิต ค่าใช้จ่ายขั้นกลางและมูลค่าเพิ่ม เมื่อพิจารณาหมวดอุตสาหกรรมจากมูลค่าเพิ่ม พบว่า สถานประกอบการส่วนใหญ่ผลิตผลิตภัณฑ์อาหารและเครื่องดื่ม มีมูลค่าผลผลิต 6,381,251 พันบาท ค่าใช้จ่ายขั้นกลาง 5,177,386 พันบาท มูลค่าเพิ่ม 1,203,865 พันบาท รองลงมาเป็น สถานประกอบการที่ผลิตผลิตภัณฑ์จากแร่โลหะ มีมูลค่าผลผลิต 296,234 พันบาท ค่าใช้จ่ายขั้นกลาง 193,391 พันบาท มูลค่าเพิ่ม 102,843 พันบาท และสถานประกอบการที่ผลิตสิ่งทอ มีมูลค่าผลผลิต 257,316 พันบาท ค่าใช้จ่ายขั้นกลาง 114,836 พันบาท มูลค่าเพิ่ม 142,480 พันบาท

แผนภูมิ ฉ มูลค่าผลผลิต ค่าใช้จ่ายขั้นกลางและมูลค่าเพิ่ม ของสถานประกอบการอุตสาหกรรมการผลิต จำแนกตามหมวดอุตสาหกรรม

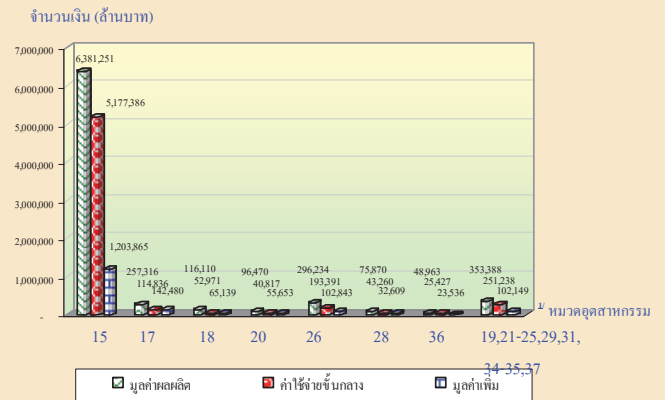

หมายเหตุ : 1) หมวดอุตสาหกรรม

หมวด 15 การผลิตผลิตภัณฑ์อาหารเครื่องดื่ม และผลิตภัณฑ์ยาสูบ

หมวด 17 การผลิตสิ่งทอ

หมวด 18 การผลิตเครื่องแต่งกาย รวมทั้งการตกแต่งและซ่อมสิ่งนสัตว์

หมวด 20 การผลิตไม้และผลิตภัณฑ์จากไม้และไม้ก๊อก ยกเว้น เฟอร์นิเจอร์

หมวด 26 การผลิตผลิตภัณฑ์จากแร่โลหะ

หมวด 28 การผลิตผลิตภัณฑ์ที่ทำจากโลหะประดิษฐ์ ยกเว้นเครื่องจักรและอุปกรณ์

หมวด 36 การผลิตเฟอร์นิเจอร์ รวมทั้งการผลิตซึ่งมิได้จัดประเภทไว้ในที่อื่น

หมวด 19,21-25,29,31,34-35 และ37 อุตสาหกรรมการผลิตอื่นๆ

สารบัญตาราง

- ตาราง ก จำนวนและร้อยละของสถานประกอบการอุตสาหกรรมการผลิต จำแนกตามอำเภอ
- ตาราง ข จำนวนและร้อยละของสถานประกอบการอุตสาหกรรมการผลิต จำแนกตามลักษณะของสถานประกอบการ
- ตาราง ค จำนวนและร้อยละของสถานประกอบการอุตสาหกรรมการผลิต จำแนกตามหมวดอุตสาหกรรม
- ตาราง ง จำนวนและร้อยละของพนักงาน ลูกจ้าง และค่าตอบแทนแรงงาน จำแนกตามขนาดของสถานประกอบการ และหมวดอุตสาหกรรม
- ตาราง จ มูลค่าผลผลิต และมูลค่าเพิ่มของสถานประกอบการอุตสาหกรรมการผลิต จำแนกตามขนาดของสถานประกอบการ และหมวดอุตสาหกรรม
- ตาราง ฉ มูลค่าผลผลิต และมูลค่าเพิ่มเฉลี่ยต่อสถานประกอบการ และต่อพนักงาน จำแนกตามขนาดของสถานประกอบการ และหมวดอุตสาหกรรม

บทที่ 1

บทนำ

1.1 ความเป็นมา

สำนักงานสถิติแห่งชาติได้จัดทำสำมะโนอุตสาหกรรมขึ้นเป็นครั้งแรกในปี 2507 และครั้งที่ 2 ในปี 2540 โดยมีวัตถุประสงค์เพื่อเก็บรวบรวมข้อมูลเกี่ยวกับจำนวนและลักษณะที่สำคัญของสถานประกอบการอุตสาหกรรมการผลิตทุกขนาดทั่วประเทศเพื่อใช้ประกอบในการกำหนดนโยบายและวางแผนพัฒนาการลงทุนและปรับปรุงกิจการอุตสาหกรรมการผลิตทั้งในภาครัฐและเอกชน

ในปัจจุบัน โครงสร้างการผลิตของประเทศไทยได้เปลี่ยนแปลงจากระบบเศรษฐกิจแบบเกษตรกรรมมาเป็นระบบเศรษฐกิจแบบอุตสาหกรรมมากขึ้น นอกจากจะมีอุตสาหกรรมใหม่ ๆ เกิดขึ้นจำนวนมากแล้ว ลักษณะการประกอบอุตสาหกรรมขนาดเล็กและอุตสาหกรรมในครัวเรือนก็มีบทบาทต่อการเจริญเติบโตทางเศรษฐกิจโดยรวมของประเทศมากขึ้น ข้อมูลโครงสร้างพื้นฐานเกี่ยวกับการประกอบอุตสาหกรรมการผลิต จึงมีความสำคัญสำหรับการกำหนดนโยบายและวางแผนพัฒนาด้านเศรษฐกิจและอุตสาหกรรม ทั้งในระดับประเทศและระดับจังหวัดทำให้ความต้องการใช้ข้อมูลดังกล่าวเพิ่มมากขึ้น ทั้งในภาครัฐบาลและเอกชน สำนักงานสถิติแห่งชาติซึ่งเป็นหน่วยงานที่รับผิดชอบในการจัดเก็บข้อมูลทั้งทางด้านเศรษฐกิจและสังคมของประเทศ

จำเป็นจะต้องจัดหาข้อมูลสถิติที่เกี่ยวข้องในเรื่องนี้ เพื่อให้สอดคล้องกับข้อเสนอแนะขององค์การสหประชาชาติ ที่เสนอแนะให้จัดทำสำมะโนทุก 10 ปี สำนักงานสถิติแห่งชาติ จึงกำหนดให้มีการจัดทำสำมะโนอุตสาหกรรม พ.ศ. 2550 ขึ้น ซึ่งเป็นการจัดทำสำมะโนอุตสาหกรรม ครั้งที่ 3 ของประเทศไทย โดยกำหนดแผนเนินการเก็บรวบรวมข้อมูลเป็น 2 ขั้นตอน คือ ขั้นการเก็บรวบรวมข้อมูลพื้นฐานของสถานประกอบการทุกประเภท และขั้นการเก็บรวบรวมข้อมูลรายละเอียด ซึ่งจะเก็บรวบรวมรายละเอียดเฉพาะการประกอบอุตสาหกรรมการผลิต

1.2 วัตถุประสงค์

1.2.1 เพื่อเก็บรวบรวมข้อมูลที่สำคัญทางด้านอุตสาหกรรมการผลิต เช่น จำนวนสถานประกอบการประเภทอุตสาหกรรม จำนวนคนทำงาน ลูกจ้าง ค่าตอบแทนแรงงาน มูลค่าซื้อวัตถุดิบและวัสดุประกอบในการผลิตและค่าใช้จ่ายในการดำเนินงานของสถานประกอบการ มูลค่าขายผลผลิต และรายรับของสถานประกอบการ ผลิตภัณฑ์และวัตถุดิบคงเหลือรวมทั้งมูลค่าสินทรัพย์ถาวรของสถานประกอบการเป็นต้น ข้อมูลเหล่านี้จะเป็นประโยชน์สำหรับภาครัฐใช้พิจารณาประกอบการกำหนดนโยบายเพื่อพัฒนาและส่งเสริมการลงทุนในภาคอุตสาหกรรมการผลิตของประเทศ

1.2.2 เพื่อใช้ในการจัดทำบัญชีประชาชาติ และสร้างตารางบัญชีการผลิตและผลผลิตของประเทศ

1.3 ขอบข่ายและคัมรวม

ขอบข่ายในการเก็บรวบรวมข้อมูล
ได้แก่ สถานประกอบการที่ดำเนินกิจกรรมเกี่ยวกับการผลิต ตามการจัดประเภทอุตสาหกรรมตามกิจกรรมทางเศรษฐกิจทุกประเภทตามมาตรฐานสากล (International Standard Industrial Classification of all Economic Activities : ISIC Rev.3.0)

คัมรวม สถานประกอบการอุตสาหกรรมการผลิตที่มีคนทำงานตั้งแต่ 1 คนขึ้นไปที่ตั้งอยู่ในเขตเทศบาล และนอกเขตเทศบาลของจังหวัดกาฬสินธุ์

1.4 คาบเวลาอ้างอิง

ข้อมูลเกี่ยวกับจำนวนและลักษณะต่าง ๆ ของสถานประกอบการที่เก็บรวบรวมเป็นข้อมูลของสถานประกอบการที่ดำเนินกิจการในรอบ 12 เดือน (การดำเนินกิจการระหว่าง 1 มกราคม ถึง 31 ธันวาคม 2549)

1.5 รายการข้อมูลที่เกี่ยวข้อง

1.5.1 ข้อมูลทั่วไปของสถานประกอบการ ได้แก่ ชื่อ ที่ตั้ง และสถานที่ติดต่อของสถานประกอบการ รูปแบบการจัดตั้งตามกฎหมาย รูปแบบการจัดตั้งทางเศรษฐกิจ การมีต่างประเทศร่วมลงทุนหรือถือหุ้นเป็นต้น

1.5.2 คนทำงาน ลูกจ้างและค่าตอบแทนแรงงาน

1.5.3 ต้นทุนการผลิตและค่าใช้จ่ายของสถานประกอบการ

1.5.4 ผลผลิตและรายรับของสถานประกอบการ

1.5.5 สินทรัพย์ถาวรของสถานประกอบการ

1.5.6 การวิจัย พัฒนา และห้องปฏิบัติการ

1.6 ประโยชน์ของข้อมูล

1.6.1 ใช้ในการวางแผน กำหนดนโยบาย และทิศทางการพัฒนาเศรษฐกิจด้านอุตสาหกรรม การผลิตทั้งในระดับประเทศและระดับท้องถิ่น การจัดทำแผนส่งเสริมวิสาหกิจขนาดกลางและขนาดย่อม (SMEs) ใช้ในการจัดทำบัญชีประชาชาติ ใช้ประกอบการพิจารณาจัดหาโครงสร้างพื้นฐาน เพื่อสนับสนุนและส่งเสริมอุตสาหกรรมผลิตของประเทศได้อย่างมีประสิทธิภาพ

1.6.2 ใช้เป็นเครื่องมือสำหรับผู้ประกอบการในการวางแผนธุรกิจ การตัดสินใจลงทุนขยายกิจการ ขยายสาขา การพิจารณาเปรียบเทียบกับกิจการอื่น ๆ การบริหารและควบคุมการดำเนินงานด้านต่าง ๆ ให้มีประสิทธิภาพยิ่งขึ้น

1.6.3 ใช้ในการพิจารณาประกอบการตัดสินใจเข้ามาลงทุน การศึกษาวิเคราะห์เชิงลึกเกี่ยวกับอุตสาหกรรมผลิตที่อยู่ในความสนใจ และเรื่องที่เกี่ยวข้อง

บทที่ 2

สรุปข้อมูลที่สำคัญ

2.1 ข้อมูลทั่วไปของสถานประกอบการ อุตสาหกรรมการผลิต

2.1.1 จำนวนสถานประกอบการ

จากผลการสำมะโนอุตสาหกรรม พ.ศ. 2550 จังหวัดกาฬสินธุ์ พบว่า มีสถานประกอบการอุตสาหกรรมการผลิต จำนวนทั้งสิ้น 16,652 สถานประกอบการ โดยอำเภอเขาวง มีจำนวนสถานประกอบการอุตสาหกรรมการผลิตมากที่สุด จำนวน 2,957

สถานประกอบการ หรือคิดเป็นร้อยละ 17.8 รองลงมาคือ อำเภอคำม่วน จำนวน 2,414 สถานประกอบการ หรือคิดเป็นร้อยละ 14.5 ลำดับ 3 คือ อำเภอกุฉินารายณ์ จำนวน 1,659 สถานประกอบการ หรือคิดเป็นร้อยละ 10.0 ส่วนอำเภอที่มีสถานประกอบการอุตสาหกรรมการผลิตน้อยที่สุด คืออำเภอคอนจัน จำนวน 131 สถานประกอบการ หรือคิดเป็นร้อยละ 0.8 (ตาราง ก)

ตาราง ก จำนวนและร้อยละของสถานประกอบการอุตสาหกรรมการผลิต จำแนกตามอำเภอ

อำเภอ	จำนวน	ร้อยละ
รวม	16,652	100.0
เมืองกาฬสินธุ์	1,450	8.7
นามน	309	1.9
กมลาไสย	890	5.3
ร่องคำ	801	4.8
กุฉินารายณ์	1,659	10.0
เขาวง	2,957	17.8
ยางตลาด	1,367	8.2
ห้วยเม็ก	319	1.9
สหัสขันธ์	836	5.0
คำม่วน	2,414	14.5
ท่าคันโท	322	1.9
หนองกุงศรี	357	2.1
สมเด็จ	769	4.6
ห้วยผึ้ง	199	1.2
สามชัย	596	3.6
นาคู	542	3.3
คอนจัน	131	0.8
หนองชัย	735	4.4

2.1.2 ขนาดของสถานประกอบการ

เมื่อพิจารณาขนาดของสถานประกอบการ จากจำนวนคนทำงาน พบว่า ส่วนใหญ่เป็นสถานประกอบการขนาดเล็กที่มีจำนวนคนทำงาน 1-15 คน จำนวน 16,544 สถานประกอบการ หรือคิดเป็นร้อยละ 99.3 รองลงมาเป็นสถานประกอบการที่มีคนทำงาน 16-25 คน จำนวน 62 สถานประกอบการ หรือคิดเป็นร้อยละ 0.4 และสถานประกอบการที่มีคนทำงาน 26-30 คน จำนวน 14 สถานประกอบการ หรือคิดเป็นร้อยละ 0.1 ส่วนที่เหลือ ร้อยละ 0.2 เป็นสถานประกอบการที่มีจำนวนคนทำงาน ตั้งแต่ 31 คนขึ้นไป (ตาราง ข)

2.1.3 รูปแบบการจัดตั้งตามกฎหมาย

เมื่อพิจารณาสถานประกอบการจากรูปแบบการจัดตั้งตามกฎหมาย พบว่า สถานประกอบการส่วนใหญ่ มีรูปแบบการจัดตั้งเป็นส่วนบุคคล จำนวน 16,047 สถานประกอบการ หรือคิดเป็นร้อยละ 96.4 รองลงมาเป็นสถานประกอบการที่มีรูปแบบการจัดตั้งเป็นแบบอื่นๆ เช่น การรวมกลุ่ม 555 สถานประกอบการ หรือคิดเป็นร้อยละ 3.3 ส่วนที่เหลือร้อยละ 0.3 มีรูปแบบการจัดตั้งเป็น ห้างหุ้นส่วนจำกัด ห้างหุ้นส่วนสามัญนิติบุคคล บริษัทจำกัด บริษัทจำกัด(มหาชน) ส่วน

ราชการ รัฐวิสาหกิจ สหกรณ์ ตามลำดับ (ตาราง ข)

2.1.4 รูปแบบการจัดตั้งทางเศรษฐกิจ

เมื่อพิจารณาสถานประกอบการจากรูปแบบการจัดตั้งทางเศรษฐกิจ พบว่า สถานประกอบการส่วนใหญ่มีรูปแบบการจัดตั้งทางเศรษฐกิจเป็นสำนักงานแห่งเดียว จำนวน 16,635 สถานประกอบการ หรือคิดเป็น ร้อยละ 99.9 ส่วนที่เหลือร้อยละ 0.1 มีรูปแบบการจัดตั้งเป็นสำนักงานสาขา และเป็นสำนักงานใหญ่ (ตาราง ข)

2.1.5 ระยะเวลาในการดำเนินกิจการ

เมื่อพิจารณาระยะเวลาในการดำเนินกิจการ พบว่า สถานประกอบการส่วนใหญ่มีระยะเวลาในการดำเนินกิจการ 10-19 ปี จำนวน 4,961 สถานประกอบการ หรือคิดเป็นร้อยละ 29.8 รองลงมาเป็นสถานประกอบการที่มีระยะเวลาในการดำเนินกิจการ 5-9 ปี จำนวน 4,004 สถานประกอบการ หรือคิดเป็นร้อยละ 24.0 และสถานประกอบการที่มีระยะเวลาในการดำเนินกิจการ 20-29 ปี จำนวน 3,200 สถานประกอบการ หรือคิดเป็นร้อยละ 19.2 ส่วนที่เหลือร้อยละ 18.9 และ ร้อยละ 8.1 เป็นสถานประกอบการที่มีระยะเวลาในการดำเนินกิจการน้อยกว่า 5 ปี และตั้งแต่ 30 ปีขึ้นไป จำนวน 3,141 และ 1,346 สถานประกอบการ ตามลำดับ (ตาราง ข)

ตาราง ข จำนวนและร้อยละของสถานประกอบการอุตสาหกรรมการผลิต จำแนกตามลักษณะของสถาน-
ประกอบการ

ลักษณะของสถานประกอบการ	จำนวน	ร้อยละ
รวม	16,652	100.0
ขนาดของสถานประกอบการ		
1 – 15 คน	16,544	99.3
16 – 25 คน	62	0.4
26 – 30 คน	14	0.1
31 – 50 คน	13	0.1
51 – 200 คน	13	0.1
มากกว่า 200 คน	6	0.0
รูปแบบการจัดตั้งตามกฎหมาย		
ส่วนบุคคล	16,047	96.4
ห้างหุ้นส่วนจำกัด ห้างหุ้นส่วนสามัญนิติบุคคล	18	0.1
บริษัทจำกัด บริษัทจำกัด (มหาชน)	20	0.1
ส่วนราชการ รัฐวิสาหกิจ	11	0.1
สหกรณ์	1	0.0
อื่น ๆ	555	3.3
รูปแบบการจัดตั้งทางเศรษฐกิจ		
สำนักงานแห่งเดียว	16,635	99.9
สำนักงานใหญ่	2	0.0
สำนักงานสาขา	15	0.1
ระยะเวลาในการดำเนินกิจการ		
น้อยกว่า 5 ปี	3,141	18.9
5 – 9 ปี	4,004	24.0
10 – 19 ปี	4,961	29.8
20 – 29 ปี	3,200	19.2
ตั้งแต่ 30 ปีขึ้นไป	1,346	8.1

2.1.6 หมวดอุตสาหกรรม

เมื่อพิจารณาสถานประกอบการจากหมวดอุตสาหกรรม พบว่า สถานประกอบการส่วนใหญ่ผลิตสิ่งทอ จำนวน 7,844 สถานประกอบการ หรือคิดเป็นร้อยละ 47.1 รองลงมาเป็นสถานประกอบการที่ผลิตผลิตภัณฑ์อาหารและเครื่องดื่ม จำนวน 3,009

สถานประกอบการ หรือคิดเป็นร้อยละ 18.1 และสถานประกอบการที่ผลิตไม้และผลิตภัณฑ์จากไม้ และไม้ก๊อ ก ขก เว้น เฟอร์นิเจอร์ รวมทั้งการผลิตสิ่งของที่ทำจากฟางและวัสดุจากสานอื่นๆ จำนวน 2,421 สถานประกอบการ หรือคิดเป็นร้อยละ 14.6 ตามลำดับ (ตาราง ค)

ตาราง ค จำนวนและร้อยละของสถานประกอบการอุตสาหกรรมการผลิต จำแนกตามหมวดอุตสาหกรรม

หมวดอุตสาหกรรม	จำนวน	ร้อยละ
รวม	16,652	100.0
การผลิตผลิตภัณฑ์อาหารและเครื่องดื่ม	3,009	18.1
การผลิตสิ่งทอ	7,844	47.1
การผลิตเครื่องแต่งกาย รวมทั้งการตกแต่งและซ่อมสีขนสัตว์	1,885	11.3
การฟอกและตกแต่งหนังฟอก รวมทั้งการผลิตกระเป๋าเดินทาง กระเป๋าถือ อานม้า เครื่องเทียมลาก และรองเท้า	110	0.7
การผลิต ไม้และผลิตภัณฑ์จากไม้และไม้ก๊อ ก ขก เว้น เฟอร์นิเจอร์ รวมทั้งการผลิตสิ่งของที่ทำจากฟางและวัสดุจากสานอื่นๆ	2,421	14.6
การผลิตกระดาษและผลิตภัณฑ์กระดาษ	5	0.0
การพิมพ์โฆษณา การพิมพ์ และการทำสำเนาสื่อบันทึก	40	0.2
การผลิตเคมีภัณฑ์และผลิตภัณฑ์เคมี	36	0.2
การผลิตผลิตภัณฑ์ยางและพลาสติก	7	0.0
การผลิตผลิตภัณฑ์จากแร่โลหะ	140	0.8
การผลิตผลิตภัณฑ์ที่ทำจากโลหะประดิษฐ์ ขก เว้นเครื่องจักรและอุปกรณ์	414	2.5
การผลิตเครื่องจักรและอุปกรณ์ ซึ่งมีได้จัดประเภทไว้ในที่อื่น	66	0.4
การผลิตเครื่องจักรและเครื่องอุปกรณ์ไฟฟ้า ซึ่งมีได้จัดประเภทไว้ในที่อื่น	3	0.0
การผลิตยานยนต์ รถพ่วงและรถกึ่งรถพ่วง	8	0.1
การผลิตเครื่องอุปกรณ์การขนส่งอื่นๆ	14	0.1
การผลิตเฟอร์นิเจอร์ รวมทั้งการผลิตซึ่งมิได้จัดประเภทไว้ในที่อื่น	646	3.9
การนำผลิตภัณฑ์เก่ามาผลิตเป็นวัตถุดิบใหม่	4	0.0

2.2 ข้อมูลสถิติที่สำคัญจำแนกตามขนาดของ สถานประกอบการ และหมวดอุตสาหกรรม

2.2.1 คนทำงานและค่าตอบแทนแรงงาน

1) จำนวนคนทำงาน

เมื่อพิจารณาตามจำนวนคนทำงานในสถานประกอบการ พบว่า ส่วนใหญ่ในสถานประกอบการที่มีคนทำงาน 1-15 คน มีจำนวนคนทำงาน 25,438 คน หรือคิดเป็นร้อยละ 81.2 รองลงมาคือ สถานประกอบการที่มีคนทำงานมากกว่า 200 คน มีจำนวนคนทำงาน 2,229 คน หรือคิดเป็นร้อยละ 7.1 และสถานประกอบการที่มีคนทำงาน 51-200 คน มีจำนวนคนทำงาน 1,528 คน หรือคิดเป็นร้อยละ 4.9 ตามลำดับ

เมื่อพิจารณาจำนวนคนทำงานจากหมวดอุตสาหกรรม พบว่า สถานประกอบการส่วนใหญ่ผลิตสิ่งทอ มีจำนวนคนทำงาน 10,496 คน หรือคิดเป็น ร้อยละ 33.5 รองลงมาคือ สถานประกอบการที่ผลิตผลิตภัณฑ์อาหารและเครื่องดื่ม มีจำนวนคนทำงาน 9,196 คน หรือคิดเป็น ร้อยละ 29.3 และสถานประกอบการที่ผลิตไม้และผลิตภัณฑ์จากไม้และไม้ก๊อก ยกเว้นเฟอร์นิเจอร์ รวมทั้งการผลิตสิ่งของที่ทำจากฟางและวัสดุจักสานอื่น ๆ มีจำนวน 4,119 คน หรือคิดเป็นร้อยละ 13.1 (ตาราง ง)

2) จำนวนลูกจ้าง

เมื่อพิจารณาตามจำนวนคนทำงานในสถานประกอบการ พบว่า ส่วนใหญ่ในสถานประกอบการที่มีคนทำงาน 1-15 คน มีจำนวนลูกจ้าง 5,413 คน หรือคิดเป็น ร้อยละ 48.3 รองลงมาคือ สถานประกอบการที่มี

คนทำงานมากกว่า 200 คน มีจำนวนลูกจ้าง 2,227 คน หรือคิดเป็น ร้อยละ 19.8 และสถานประกอบการที่มีคนทำงาน 51-200 คน มีจำนวนลูกจ้าง 1,524 คน หรือคิดเป็น ร้อยละ 13.6 ตามลำดับ

เมื่อพิจารณาจำนวนลูกจ้างในสถานประกอบการจากหมวดอุตสาหกรรม พบว่า ส่วนใหญ่ในสถานประกอบการที่ผลิตผลิตภัณฑ์อาหารและเครื่องดื่ม มีจำนวนลูกจ้าง 4,743 คน หรือคิดเป็น ร้อยละ 42.3 รองลงมาคือ สถานประกอบการที่ผลิตสิ่งทอ มีจำนวนลูกจ้าง 2,206 คน หรือคิดเป็น ร้อยละ 19.7 และสถานประกอบการที่ผลิตไม้และผลิตภัณฑ์จากไม้และไม้ก๊อก ยกเว้นเฟอร์นิเจอร์ รวมทั้งการผลิตสิ่งของที่ทำจากฟางและวัสดุจักสานอื่น ๆ มีจำนวนลูกจ้าง 1,053 คน หรือคิดเป็น ร้อยละ 9.4 (ตาราง ง)

3) ค่าตอบแทนแรงงาน

เมื่อพิจารณาขนาดของสถานประกอบการจากค่าตอบแทนแรงงาน พบว่า ส่วนใหญ่ในสถานประกอบการที่มีคนทำงานมากกว่า 200 คน มีค่าตอบแทนแรงงานมูลค่า 221,534 พันบาท หรือคิดเฉลี่ยต่อคนต่อปี 99,387.0 บาท รองลงมา คือ สถานประกอบการที่มีคนทำงาน 1-15 คน มีค่าตอบแทนแรงงานมูลค่า 116,936 พันบาท หรือคิดเฉลี่ยต่อคนต่อปี 4,596.9 บาท และสถานประกอบการที่มีคนทำงาน 51-200 คน มีค่าตอบแทนแรงงานมูลค่า 110,332 พันบาท หรือคิดเฉลี่ยต่อคนต่อปี 72,206.7 บาท ตามลำดับ (ตาราง ง)

เมื่อพิจารณาหมวดอุตสาหกรรมจาก ค่าตอบแทนแรงงาน พบว่า สถานประกอบการ ส่วนใหญ่ ผลิตผลิตภัณฑ์อาหารและเครื่องดื่ม มีค่าตอบแทนแรงงานมูลค่า 348,491 พันบาท หรือคิดเฉลี่ยต่อคนต่อปี 3,789.6 บาท รองลงมา คือ สถานประกอบการที่ผลิตสิ่งทอ

มีค่าตอบแทนแรงงานมูลค่า 30,102 พันบาท หรือคิดเฉลี่ยต่อคนต่อปี 286.8 บาท และ สถานประกอบการที่ผลิตผลิตภัณฑ์จากแร่ โลหะ มีค่าตอบแทนแรงงานมูลค่า 28,835 พันบาท หรือคิดเฉลี่ยต่อคนต่อปี 2,786.0 บาท ตามลำดับ (ตาราง ง)

ตาราง ง จำนวนและร้อยละของคนทำงาน ลูกจ้าง และค่าตอบแทนแรงงาน จำแนกตามขนาดของสถานประกอบการ และหมวดอุตสาหกรรม

ขนาดของสถานประกอบการ/ หมวดอุตสาหกรรม	จำนวน สถาน- ประกอบ	คนทำงาน		ลูกจ้าง		ค่าตอบแทนแรงงาน	
		จำนวน	ร้อยละ	จำนวน	ร้อยละ	มูลค่า (พันบาท)	เฉลี่ยต่อคน ต่อปี (บาท)
รวม	16,652	31,339	100.0	11,213	100.0	512,132	16,341.7
ขนาดของสถานประกอบการ							
1 – 15 คน	16,544	25,438	81.2	5,413	48.3	116,936	4,596.9
16 – 25 คน	62	1,268	4.0	1,208	10.8	31,315	24,696.8
26 – 30 คน	14	398	1.3	383	3.4	12,265	30,817.3
31 – 50 คน	13	478	1.5	458	4.1	19,750	41,317.2
51 – 200 คน	13	1,528	4.9	1,524	13.6	110,332	72,206.7
มากกว่า 200 คน	6	2,229	7.1	2,227	19.8	221,534	99,387.0
หมวดอุตสาหกรรม							
การผลิตผลิตภัณฑ์อาหารและเครื่องดื่ม	3,009	9,196	29.3	4,743	42.3	348,491	3,789.6
การผลิตสิ่งทอ	7,844	10,496	33.5	2,206	19.7	30,102	286.8
การผลิตเครื่องแต่งกาย รวมทั้งการตกแต่งและซ่อมสีขนสัตว์	1,885	2,873	9.2	708	6.3	16,710	581.6
การฟอกและตกแต่งหนังฟอก รวมทั้งการผลิตกระเป๋าเดินทาง กระเป๋าถือ อานม้า เครื่องเขียนลาก และรองเท้า	110	407	1.3	209	1.8	7,124	1,750.4
การผลิตไม้และผลิตภัณฑ์จากไม้และไม้ก๊อก ยกเว้น เฟอร์นิเจอร์ รวมทั้งการผลิตสิ่งของที่ทำจากฟางและวัสดุจากสานอื่นๆ	2,421	4,119	13.1	1,053	9.4	19,114	464.0
การผลิตกระดาษและผลิตภัณฑ์กระดาษ	5	20	0.1	13	0.1	286	1,432.0
การพิมพ์โฆษณา การพิมพ์ และการทำสำเนาสื่อบันทึก	40	164	0.5	88	0.8	6,554	3,996.2
การผลิตเคมีภัณฑ์และผลิตภัณฑ์เคมี	36	456	1.5	421	3.7	27,482	6,026.7
การผลิตผลิตภัณฑ์ยางและพลาสติก	7	54	0.2	44	0.4	1,852	3,429.6
การผลิตผลิตภัณฑ์จากแร่โลหะ	140	1,035	3.3	750	6.7	28,835	2,786.0
การผลิตผลิตภัณฑ์ที่ทำจากโลหะประดิษฐ์ ยกเว้นเครื่องจักรและอุปกรณ์	414	886	2.8	348	3.1	12,539	1,415.3
การผลิตเครื่องจักรและอุปกรณ์ ซึ่งมีได้จัดประเภทไว้ในที่อื่น	66	134	0.4	47	0.4	1,562	1,165.6
การผลิตเครื่องจักรและเครื่องอุปกรณ์ไฟฟ้า ซึ่งมีได้จัดประเภทไว้ในที่อื่น	3	3	0.0	-	-	-	-
การผลิตยานยนต์ รถพ่วงและรถกึ่งรถพ่วง	8	24	0.1	12	0.1	640	2,668.3
การผลิตเครื่องอุปกรณ์การขนส่งอื่นๆ	14	31	0.1	10	0.1	272	877.4
การผลิตเฟอร์นิเจอร์ รวมทั้งการผลิตซึ่งมิได้จัดประเภทไว้ในที่อื่น	646	1,374	4.4	499	4.5	8,895	647.4
การนำผลิตภัณฑ์เก่ามาผลิตเป็นวัสดุใหม่	4	67	0.2	63	0.6	1,674	2,498.4

2.2.2 มูลค่าผลผลิตและมูลค่าเพิ่ม

เมื่อพิจารณาขนาดสถานประกอบการ จากมูลค่าผลผลิต พบว่า ส่วนใหญ่ในสถานประกอบการที่มีคนทำงานมากกว่า 200 คน มีมูลค่าผลผลิต 3,788,032 พันบาท หรือคิดเป็นร้อยละ 49.7 รองลงมาคือ สถานประกอบการที่มีคนทำงาน 1-15 คน มีมูลค่าผลผลิต 1,799,116 พันบาท หรือคิดเป็นร้อยละ 23.6 และสถานประกอบการที่มีคนทำงาน 51-200 คน มีมูลค่าผลผลิต 1,729,824 พันบาท หรือคิดเป็นร้อยละ 22.7

เมื่อพิจารณาขนาดสถานประกอบการ จากมูลค่าเพิ่ม พบว่า ส่วนใหญ่ในสถานประกอบการ ที่มีคนทำงานมากกว่า 200 คน มีมูลค่าเพิ่ม 782,051 พันบาท หรือคิดเป็นร้อยละ 45.3 รองลงมา คือ สถานประกอบการที่มีคนทำงาน 1-15 คน มีมูลค่าเพิ่ม 562,287 พันบาท หรือคิดเป็นร้อยละ 32.5 และสถานประกอบการที่มีคนทำงาน 51-200 คน มีมูลค่าเพิ่ม 281,442 พันบาท หรือคิดเป็นร้อยละ 16.3

เมื่อพิจารณาขนาดสถานประกอบการ จากมูลค่าเพิ่มต่อมูลค่าผลผลิต พบว่า ส่วนใหญ่ในสถานประกอบการที่มีคนทำงาน 16-25 คน มีมูลค่าเพิ่มต่อมูลค่าผลผลิต ร้อยละ 37.8 รองลงมาคือสถานประกอบการที่มีคนทำงาน 31-50 คน มีมูลค่าเพิ่มต่อมูลค่าผลผลิต ร้อยละ 34.1 และสถานประกอบการที่มีคนทำงาน 1-15 คน มีมูลค่าเพิ่มต่อมูลค่าผลผลิตร้อยละ 31.2

เมื่อพิจารณาหมวดอุตสาหกรรมจากมูลค่าผลผลิต พบว่า สถานประกอบการส่วนใหญ่ผลิตผลิตภัณฑ์อาหารและเครื่องดื่ม มีมูลค่าผลผลิต 6,381,251 พันบาท หรือคิดเป็น ร้อยละ 83.7 รองลงมาคือสถานประกอบการที่ผลิตผลิตภัณฑ์ที่ทำจากแร่โลหะ มีมูลค่าผลผลิต 296,234 พันบาท หรือคิดเป็นร้อยละ 3.9 และสถานประกอบการที่ผลิตสิ่งทอ มีมูลค่าผลผลิต 257,316 พันบาท หรือคิดเป็น ร้อยละ 3.4

เมื่อพิจารณาหมวดอุตสาหกรรมจากมูลค่าเพิ่ม พบว่า สถานประกอบการส่วนใหญ่ผลิตผลิตภัณฑ์อาหารและเครื่องดื่ม มีมูลค่าเพิ่ม 1,203,865 พันบาท หรือคิดเป็นร้อยละ 69.7 รองลงมาคือ สถานประกอบการที่ผลิตสิ่งทอ มีมูลค่าเพิ่ม 142,480 พันบาท หรือคิดเป็น ร้อยละ 8.2 และสถานประกอบการที่ผลิตผลิตภัณฑ์จากแร่โลหะ มีมูลค่าเพิ่ม 102,843 พันบาท หรือคิดเป็นร้อยละ 5.9

เมื่อพิจารณาหมวดอุตสาหกรรมจากมูลค่าเพิ่มต่อมูลค่าผลผลิต พบว่า สถานประกอบการส่วนใหญ่ ผลิตไม้และผลิตภัณฑ์จากไม้และไม้กึ่งอก ยกเว้นเฟอร์นิเจอร์ รวมทั้งการผลิตสิ่งของที่ทำจากฟางและวัสดุจากสานอื่นๆ คิดเป็น ร้อยละ 57.7 รองลงมา คือสถานประกอบการการผลิตเครื่องแต่งกาย รวมทั้งการตกแต่งและซ่อมสีขนสัตว์ มูลค่าเพิ่มต่อมูลค่าผลผลิต คิดเป็น ร้อยละ 56.1 และสถานประกอบการผลิตสิ่งทอ มูลค่าเพิ่มต่อมูลค่าผลผลิต คิดเป็น ร้อยละ 55.4

ตาราง จ มูลค่าผลผลิต และมูลค่าเพิ่มของสถานประกอบการอุตสาหกรรมการผลิต จำแนกตามขนาดของสถานประกอบการ และหมวดอุตสาหกรรม

(หน่วย : พันบาท)

ขนาดของสถานประกอบการ/ หมวดอุตสาหกรรม	มูลค่าผลผลิต		มูลค่าเพิ่ม		มูลค่าเพิ่มต่อ มูลค่า ผลผลิต
	มูลค่า	ร้อยละ	มูลค่า	ร้อยละ	(ร้อยละ)
รวม	7,625,842	100.0	1,728,387	100.0	22.7
ขนาดของสถานประกอบการ					
1 – 15 คน	1,799,116	23.6	562,287	32.5	31.2
16 – 25 คน	141,065	1.8	53,260	3.1	37.8
26 – 30 คน	85,049	1.1	21,175	1.2	24.9
31 – 50 คน	82,756	1.1	28,208	1.6	34.1
51 – 200 คน	1,729,824	22.7	281,442	16.3	16.3
มากกว่า 200 คน	3,788,032	49.7	782,051	45.3	20.6
หมวดอุตสาหกรรม					
การผลิตผลิตภัณฑ์อาหารและเครื่องดื่ม	6,381,251	83.7	1,203,865	69.7	18.9
การผลิตสิ่งทอ	257,316	3.4	142,480	8.2	55.4
การผลิตเครื่องแต่งกาย รวมทั้งการตกแต่งและซ่อมสีขนสัตว์	116,110	1.5	65,139	3.8	56.1
การฟอกและตกแต่งหนังฟอก รวมทั้งการผลิตกระเป๋าเดินทาง					
กระเป๋าถือ อานม้า เครื่องเทียมลาก และรองเท้า	30,861	0.4	14,731	0.8	47.7
การผลิตไม้และผลิตภัณฑ์จากไม้และไม้ก๊อก ยกเว้น เฟอร์นิเจอร์					
รวมทั้งการผลิตสิ่งของที่ทำจากฟางและวัสดุจากสานอื่นๆ	96,470	1.3	55,653	3.2	57.7
การผลิตกระดาษและผลิตภัณฑ์กระดาษ	722	0.0	367	0.0	50.9
การพิมพ์โฆษณา การพิมพ์ และการทำสำเนาสื่อบันทึก	32,276	0.4	13,215	0.8	40.9
การผลิตเคมีภัณฑ์และผลิตภัณฑ์เคมี	232,788	3.1	61,618	3.6	26.5
การผลิตผลิตภัณฑ์ยางและพลาสติก	15,318	0.2	2,986	0.2	19.5
การผลิตผลิตภัณฑ์จากแร่โลหะ	296,234	3.9	102,843	5.9	34.7
การผลิตผลิตภัณฑ์ที่ทำจากโลหะประดิษฐ์ ยกเว้นเครื่องจักรและอุปกรณ์	75,870	1.0	32,609	1.9	43.0
การผลิตเครื่องจักรและอุปกรณ์ ซึ่งมีได้จัดประเภทไว้ในที่อื่น	6,850	0.1	3,187	0.2	46.5
การผลิตเครื่องจักรและเครื่องอุปกรณ์ไฟฟ้า ซึ่งมีได้จัดประเภทไว้ในที่อื่น	D	D	D	D	D
การผลิตยานยนต์ รถพ่วงและรถกึ่งรถพ่วง	2,633	0.0	966	0.1	36.7
การผลิตเครื่องอุปกรณ์การขนส่งอื่นๆ	1,964	0.0	970	0.1	49.4
การผลิตเฟอร์นิเจอร์ รวมทั้งการผลิตซึ่งมิได้จัดประเภทไว้ในที่อื่น	48,963	0.6	23,536	1.3	48.1
การนำผลิตภัณฑ์เก่ามาผลิตเป็นวัตถุดิบใหม่	29,976	0.4	4,109	0.2	13.7

หมายเหตุ : D หมายถึง ตัวเลขที่ไม่เปิดเผย

2.2.3 มูลค่าผลผลิตเฉลี่ย

เมื่อพิจารณาขนาดของสถานประกอบการ จากมูลค่าผลผลิตเฉลี่ย พบว่า ส่วนใหญ่สถานประกอบการที่มีคนทำงานมากกว่า 200 คน มีมูลค่าผลผลิตเฉลี่ยต่อสถานประกอบการ 631,338.7 พันบาท และมูลค่าผลผลิตต่อคนทำงาน 1,699.4 พันบาท รองลงมาคือ สถานประกอบการที่มีคนทำงาน 51-200 คน มูลค่าผลผลิตเฉลี่ยต่อสถานประกอบการ 133,063.4 พันบาท และมูลค่าผลผลิตเฉลี่ยต่อคนทำงาน 1,132.1 พันบาท และสถานประกอบการที่มีคนทำงาน 31-50 คน มูลค่าผลผลิตเฉลี่ยต่อสถานประกอบการ 6,365.8 พันบาท และมูลค่าผลผลิตเฉลี่ยต่อคนทำงาน 173.1 พันบาท ตามลำดับ

เมื่อพิจารณาหมวดอุตสาหกรรมจากมูลค่าผลผลิตเฉลี่ย พบว่า สถานประกอบการส่วนใหญ่ผลิตผลิตภัณฑ์แก้วมาผลิตเป็นวัตถุดิบใหม่ มีมูลค่าผลผลิตเฉลี่ยต่อสถานประกอบการ 7,493.9 พันบาท และมูลค่าผลผลิตเฉลี่ยต่อคนทำงาน 447.4 พันบาท รองลงมาคือสถานประกอบการที่ผลิตเคมีภัณฑ์และผลิตภัณฑ์เคมี มีมูลค่าผลผลิตเฉลี่ยต่อสถานประกอบการ 6,466.3 พันบาท และมูลค่าผลผลิตเฉลี่ยต่อคนทำงาน 510.5 พันบาท และสถานประกอบการที่ผลิตผลิตภัณฑ์ยางและพลาสติก มีมูลค่าผลผลิตเฉลี่ยต่อสถานประกอบการ 2,188.3 พันบาท และมูลค่าผลผลิตเฉลี่ยต่อคนทำงาน 283.7 พันบาท ตามลำดับ (ตาราง จ)

2.2.4 มูลค่าเพิ่มเฉลี่ย

เมื่อพิจารณาขนาดของสถานประกอบการ จากมูลค่าเพิ่มเฉลี่ย พบว่า สถานประกอบการส่วนใหญ่ที่มีคนทำงานมากกว่า 200 คน มีมูลค่าเพิ่มเฉลี่ยต่อสถานประกอบการ 130,341.9 พันบาท และมูลค่าเพิ่มเฉลี่ยต่อคนทำงาน 350.9 พันบาท รองลงมาคือสถานประกอบการที่มีคนทำงาน 51-200 คน มีมูลค่าเพิ่มเฉลี่ยต่อสถานประกอบการ 21,649.4 พันบาท และมูลค่าเพิ่มเฉลี่ยต่อคนทำงาน 184.2 พันบาท และสถานประกอบการ ที่มีคนทำงาน 31-50 คน มีมูลค่าเพิ่มเฉลี่ยต่อสถานประกอบการ 2,169.9 พันบาท และมูลค่าเพิ่มเฉลี่ยต่อคนทำงาน 59.0 พันบาท ตามลำดับ

เมื่อพิจารณาขนาดของสถานประกอบการ จากมูลค่าเพิ่มเฉลี่ย พบว่า สถานประกอบการส่วนใหญ่ผลิตผลิตภัณฑ์และผลิตภัณฑ์เคมี มีมูลค่าเพิ่มเฉลี่ยต่อสถานประกอบการ 1,711.6 พันบาท และมูลค่าเพิ่มเฉลี่ยต่อคนทำงาน 135.1 พันบาท รองลงมาคือ สถานประกอบการผลิตผลิตภัณฑ์แก้วมาผลิตเป็นวัตถุดิบใหม่ มีมูลค่าเพิ่มเฉลี่ยต่อสถานประกอบการ 1,027.4 พันบาท และมูลค่าเพิ่มเฉลี่ยต่อคนทำงาน 61.3 พันบาท และสถานประกอบการที่ผลิตผลิตภัณฑ์จากแร่โลหะ มีมูลค่าเพิ่มเฉลี่ยต่อสถานประกอบการ 734.6 พันบาท และมูลค่าเพิ่มเฉลี่ยต่อคนทำงาน 99.4 พันบาท ตามลำดับ (ตาราง ฉ)

ตาราง ก มูลค่าผลผลิตและมูลค่าเพิ่มเฉลี่ยต่อสถานประกอบการ และต่อคนทำงาน จำแนกตามขนาดของสถานประกอบการ และหมวดอุตสาหกรรม

(หน่วย : พันบาท)

ขนาดของสถานประกอบการ/ หมวดอุตสาหกรรม	มูลค่าผลผลิตเฉลี่ย		มูลค่าเพิ่มเฉลี่ย	
	ต่อสถาน- ประกอบการ	ต่อคนทำงาน	ต่อสถาน- ประกอบการ	ต่อคนทำงาน
รวม	458.0	243.3	103.8	55.2
ขนาดของสถานประกอบการ				
1 – 15 คน	108.7	70.7	34.0	22.1
16 – 25 คน	2,275.2	111.3	859.0	42.0
26 – 30 คน	6,074.9	213.7	1,512.5	53.2
31 – 50 คน	6,365.8	173.1	2,169.9	59.0
51 – 200 คน	133,063.4	1,132.1	21,649.4	184.2
มากกว่า 200 คน	631,338.7	1,699.4	130,341.9	350.9
หมวดอุตสาหกรรม				
การผลิตผลิตภัณฑ์อาหารและเครื่องดื่ม	2,120.7	693.9	400.1	130.9
การผลิตสิ่งทอ	32.8	24.5	18.2	13.6
การผลิตเครื่องแต่งกาย รวมทั้งการตกแต่งและซ่อมสีขนสัตว์	61.6	40.4	34.6	22.7
การฟอกและตกแต่งหนังฟอก รวมทั้งการผลิตกระเป๋าเดินทาง กระเป๋าถือ อานม้า เครื่องเขียนลาก และรองเท้า	280.6	75.8	133.9	36.2
การผลิตไม้และผลิตภัณฑ์จากไม้และไม้ก๊อก ยกเว้น เฟอร์นิเจอร์ รวมทั้งการผลิตสิ่งของที่ทำจากฟางและวัสดุอัดสานอื่นๆ	39.8	23.4	23.0	13.5
การผลิตกระดาษและผลิตภัณฑ์กระดาษ	144.4	36.1	73.5	18.4
การพิมพ์โฆษณา การพิมพ์ และการทำสำเนาสื่อบันทึก	806.9	196.8	330.4	80.6
การผลิตเคมีภัณฑ์และผลิตภัณฑ์เคมี	6,466.3	510.5	1,711.6	135.1
การผลิตผลิตภัณฑ์ยางและพลาสติก	2,188.3	283.7	426.6	55.3
การผลิตผลิตภัณฑ์จากแร่โลหะ	2,116.0	286.2	734.6	99.4
การผลิตผลิตภัณฑ์ที่ทำจากโลหะประดิษฐ์ ยกเว้นเครื่องจักรและอุปกรณ์	183.3	85.6	78.8	36.8
การผลิตเครื่องจักรและอุปกรณ์ ซึ่งมีได้จัดประเภทไว้ในที่อื่น	103.8	51.1	48.3	23.8
การผลิตเครื่องจักรและอุปกรณ์ไฟฟ้า ซึ่งมีได้จัดประเภทไว้ในที่อื่น	D	D	D	D
การผลิตยานยนต์ รถพ่วงและรถกึ่งรถพ่วง	329.1	109.7	120.7	40.2
การผลิตเครื่องอุปกรณ์การขนส่งอื่นๆ	140.3	63.3	69.3	31.3
การผลิตเฟอร์นิเจอร์ รวมทั้งการผลิตซึ่งมิได้จัดประเภทไว้ในที่อื่น	75.8	35.6	36.4	17.1
การนำผลิตภัณฑ์เข้ามาผลิตเป็นวัตถุดิบใหม่	7,493.9	447.4	1,027.4	61.3

หมายเหตุ : D หมายถึง ตัวเลขที่ไม่เปิดเผย

ตารางสถิติ

ภาค 1 ข้อมูลทั่วไปของสถานประกอบการ

ตอนที่ 1 ขั้วมุกที่ไปขงสถานประกอบการ
จำแนกตามอำเภอ

สารบัญตารางสถิติ

- ตอนที่ 1 ข้อมูลทั่วไปของสถานประกอบการ จำแนกตามอำเภอ
- ตาราง 1 จำนวนและร้อยละของสถานประกอบการอุตสาหกรรมการผลิต จำแนกตามรูปแบบการจัดตั้งตามกฎหมาย และอำเภอ
- ตาราง 2 จำนวนและร้อยละของสถานประกอบการอุตสาหกรรมการผลิต จำแนกตามรูปแบบการจัดตั้งทางเศรษฐกิจ และอำเภอ
- ตาราง 3 จำนวนและร้อยละของสถานประกอบการอุตสาหกรรมการผลิต จำแนกตามระยะเวลาในการดำเนินกิจการ และอำเภอ
- ตาราง 4 จำนวนและร้อยละของสถานประกอบการอุตสาหกรรมการผลิต จำแนกตามระยะเวลาการผลิตในปี 2549 และอำเภอ
- ตาราง 5 มูลค่าเงินลงทุนจดทะเบียน จำนวนและร้อยละของสถานประกอบการอุตสาหกรรมการผลิต จำแนกตามมูลค่าทุนจดทะเบียน และอำเภอ
- ตาราง 6 มูลค่าเงินทุนที่ต่างประเทศร่วมลงทุนหรือถือหุ้น จำนวนและร้อยละของสถานประกอบการอุตสาหกรรมการผลิต จำแนกตามสัดส่วนของการร่วมลงทุนหรือถือหุ้นของต่างประเทศ และอำเภอ
- ตาราง 7 จำนวนและร้อยละของสถานประกอบการอุตสาหกรรมการผลิตที่ต่างประเทศร่วมลงทุน จำแนกตามประเทศร่วมลงทุนหรือถือหุ้นมากที่สุดเป็นอันดับหนึ่ง และอำเภอ
- ตาราง 7.1 จำนวนและร้อยละของสถานประกอบการอุตสาหกรรมการผลิตที่ต่างประเทศร่วมลงทุน จำแนกตามประเทศร่วมลงทุนหรือถือหุ้นมากที่สุดเป็นอันดับสอง และอำเภอ
- ตาราง 7.2 จำนวนและร้อยละของสถานประกอบการอุตสาหกรรมการผลิตที่ต่างประเทศร่วมลงทุน จำแนกตามประเทศร่วมลงทุนหรือถือหุ้นมากที่สุดเป็นอันดับสาม และอำเภอ
- ตาราง 8 จำนวนและร้อยละของสถานประกอบการอุตสาหกรรมการผลิต จำแนกตามการส่งเสริมการลงทุน จากสำนักงานคณะกรรมการส่งเสริมการลงทุน และอำเภอ
- ตาราง 9 มูลค่าการส่งออกจำนวนและร้อยละของสถานประกอบการอุตสาหกรรมการผลิต จำแนกตามร้อยละของการส่งออกผลผลิตออกไปจำหน่ายต่างประเทศ และอำเภอ
- ตาราง 10 จำนวนและร้อยละของสถานประกอบการอุตสาหกรรมการผลิต จำแนกตามประเทศที่มีการส่งผลผลิตไปจำหน่าย และอำเภอ
- ตาราง 11 มูลค่าการใช้วัตถุดิบหรือวัสดุประกอบการผลิตที่มาจากต่างประเทศ จำนวนและร้อยละของสถานประกอบการอุตสาหกรรมการผลิต จำแนกตามการใช้วัตถุดิบฯ และอำเภอ
- ตาราง 12 จำนวนและร้อยละของสถานประกอบการอุตสาหกรรมการผลิต จำแนกตามอัตราการใช้กำลังการผลิตต่อปี 2549 และอำเภอ

ตาราง 1 จำนวนและร้อยละของสถานประกอบการอุตสาหกรรมผลิต จำนวนตามรูปแบบการจัดตั้งตามกฎหมาย และอำเภอ
 TABLE 1 NUMBER AND PERCENTAGE OF MANUFACTURING ESTABLISHMENTS BY FORM OF LEGAL ORGANIZATION AND AMPHOE

อำเภอ	จำนวนสถานประกอบการ				หุ้นส่วนสามัญนิติบุคคล				บริษัทจำกัด				ส่วนราชการรัฐวิสาหกิจ				อื่นๆ			
	Number of establishments		Individual proprietor		Juristic partnership		Company limited, public company limited		Government, state-enterprise		Cooperatives		Others		Amphoe					
	จำนวน	ร้อยละ %	จำนวน	ร้อยละ %	จำนวน	ร้อยละ %	จำนวน	ร้อยละ %	จำนวน	ร้อยละ %	จำนวน	ร้อยละ %	จำนวน	ร้อยละ %	จำนวน	ร้อยละ %				
รวม	16,652	100.0	16,047	96.37	18	0.11	20	0.12	11	0.07	1	0.01	555	3.33	Total					
เมืองกาฬสินธุ์	1,450	100.0	1,338	92.25	11	0.78	9	0.62	2	0.14	-	-	90	6.22	Mueang Kalasin					
นพนม	309	100.0	278	90.13	1	0.32	-	-	-	-	-	-	29	9.55	Na Mon					
กมลาไสย	890	100.0	868	97.53	1	0.11	-	-	-	-	-	-	21	2.36	Kamalasai					
ร่องคำ	801	100.0	745	93	-	-	-	-	-	-	-	-	56	7	Rong Kham					
กุฉินารายณ์	1,659	100.0	1,636	98.59	-	-	1	0.06	-	-	-	-	22	1.35	Kuchinarai					
เขาวง	2,957	100.0	2,952	99.83	-	-	-	-	-	-	-	-	5	0.17	Khao Wong					
ขงตลาด	1,367	100.0	1,329	97.24	1	0.07	3	0.22	-	-	-	-	34	2.46	Yang Talat					
ห้วยเม็ก	319	100.0	260	81.58	1	0.31	-	-	9	2.77	-	-	49	15.33	Huai Mek					
สหัสขันธ์	836	100.0	800	95.72	1	0.12	1	0.12	-	-	-	-	34	4.04	Sahatsakhan					
คำม่วง	2,414	100.0	2,378	98.49	-	-	-	-	-	-	-	-	36	1.51	Kham Muang					
ท่าคันโท	322	100.0	313	97.2	-	-	2	0.62	-	-	-	-	7	2.17	Tha Khantho					
หนองกุงศรี	357	100.0	331	92.54	-	-	-	-	-	-	-	-	27	7.46	Nong Kung Si					
สมเด็จ	769	100.0	690	89.67	1	0.13	1	0.13	-	-	-	-	77	10.07	Samdet					
ห้วยผึ้ง	199	100.0	187	93.94	-	-	2	1.01	-	-	-	-	10	5.06	Huai Phueng					
กิ่ง อ.สามชัย	596	100.0	585	98.17	-	-	1	0.17	-	-	-	-	10	1.66	King A.Samchai					
กิ่ง อ.นาหว้า	542	100.0	519	95.75	-	-	-	-	-	-	-	-	23	4.25	King Amphoe Na Khu					
กิ่ง อ.ดอนจาน	131	100.0	123	93.76	-	-	-	-	-	-	-	-	8	6.24	King Amphoe Don Chan					
กิ่ง อ.เมืองชัย	735	100.0	718	97.6	1	0.14	-	-	-	-	1	0.14	16	2.12	King Amphoe Khong Cha					

ที่มา : สำมะโนอุตสาหกรรม พ.ศ.2550 จังหวัด กาฬสินธุ์ สำนักงานสถิติแห่งชาติ กระทรวงเทคโนโลยีสารสนเทศและการสื่อสาร
 Source : The 2007 Industrial Census, Kalasin Province, National Statistical Office, Ministry of Information and Communication Technology

ตาราง 2 จำนวนและร้อยละของสถานประกอบการอุตสาหกรรมผลิต จำแนกตามรูปแบบการจัดตั้งทางเศรษฐกิจ และอำเภอ

TABLE 2 NUMBER AND PERCENTAGE OF MANUFACTURING ESTABLISHMENTS BY FORM OF ECONOMIC ORGANIZATION AND AMPHOE

อำเภอ	จำนวนสถานประกอบการ		สำนักงานแห่งเดียว		สำนักงานใหญ่		สำนักงานสาขา		Amphoe
	จำนวน	ร้อยละ	จำนวน	ร้อยละ	จำนวน	ร้อยละ	จำนวน	ร้อยละ	
	Number	%	Number	%	Number	%	Number	%	
รวม	16,652	100.0	16,635	99.9	2	0.01	15	0.09	Total
เมืองกาฬสินธุ์	1,450	100.0	1,441	99.38	1	0.07	8	0.55	Mueang Kalasin
นามน	309	100.0	308	99.68	-	-	1	0.32	Na Mon
กมลาไสย	890	100.0	890	100	-	-	-	-	Kamalasai
ร่องคำ	801	100.0	801	100	-	-	-	-	Rong Kham
ภูกันทรารมณ์	1,659	100.0	1,658	99.94	-	-	1	0.06	Kuchinarai
เขาวง	2,957	100.0	2,957	100	-	-	-	-	Khao Wong
ขงตลาด	1,367	100.0	1,366	99.93	-	-	1	0.07	Yang Talat
ห้วยเม็ก	319	100.0	319	100	-	-	-	-	Huai Mek
สหัสขันธ์	836	100.0	835	99.88	-	-	1	0.12	Sahatsakhan
คำม่วง	2,414	100.0	2,414	100	-	-	-	-	Kham Muang
ท่าคันโท	322	100.0	321	99.69	-	-	1	0.31	Tha Khantho
หนองกุงศรี	357	100.0	357	100	-	-	-	-	Nong Kung Si
สมเด็จ	769	100.0	769	100	-	-	-	-	Samdet
ห้วยผึ้ง	199	100.0	197	98.99	1	0.5	1	0.5	Huai Phueng
กิ่ง อ.สามชัย	596	100.0	595	99.83	-	-	1	0.17	King A.Samchai
กิ่ง อ.นาคู	542	100.0	542	100	-	-	-	-	King Amphoe Na Khu
กิ่ง อ.ดอนจาน	131	100.0	131	100	-	-	-	-	King Amphoe Don Chan
กิ่ง อ.เมืองชัย	735	100.0	735	100	-	-	-	-	King Amphoe Khong Cha

ที่มา : สำมะโนอุตสาหกรรม พ.ศ.2550 จังหวัด กาฬสินธุ์ สำนักงานสถิติแห่งชาติ กระทรวงเทคโนโลยีสารสนเทศและการสื่อสาร

Source : The 2007 Industrial Census, Kalasin Province, National Statistical Office, Ministry of Information and Communication Technology

ตาราง 3 จำนวนและร้อยละของสถานประกอบการผลิต จำแนกตามระยะเวลาในการดำเนินงาน และอำเภอ

TABLE 3 NUMBER AND PERCENTAGE OF MANUFACTURING ESTABLISHMENTS BY PERIOD OF OPERATION AND AMPHOE

อำเภอ	จำนวนสถานประกอบการ		ระยะเวลาในการดำเนินงาน (ปี)Period of operation (Year)												Total	Amphoe
	Number of establishments		'< 5		'5 - 9		'10 - 19		'20 - 29		'>= 30		จำนวน	ร้อยละ		
	จำนวน	ร้อยละ	จำนวน	ร้อยละ	จำนวน	ร้อยละ	จำนวน	ร้อยละ	จำนวน	ร้อยละ	จำนวน	ร้อยละ				
Number	%	Number	%	Number	%	Number	%	Number	%	Number	%	Number	%			
รวม	16,652	100.0	3,141	18.86	4,004	24.05	4,961	29.79	3,200	19.22	1,346	8.08				
เมืองกาฬสินธุ์	1,450	100.0	381	26.29	770	53.09	222	15.28	26	1.79	51	3.55		Mueang Kalasin		
นามน	309	100.0	23	7.33	278	90.08	8	2.59	-	-	-	-		Na Mon		
กมลาไสย	890	100.0	385	43.32	338	38.03	150	16.8	13	1.51	3	0.34		Kamalasai		
ร่องคำ	801	100.0	298	37.17	138	17.24	362	45.13	4	0.46	-	-		Rong Kham		
กุฉินารายณ์	1,659	100.0	147	8.88	529	31.89	442	26.66	244	14.71	296	17.86		Kuchimarai		
เขาวง	2,957	100.0	133	4.49	4	0.13	1,225	41.44	777	26.27	818	27.67		Khao Wong		
เขาดงดาด	1,367	100.0	472	34.56	340	24.87	544	39.78	11	0.79	-	-		Yang Talat		
ห้วยเม็ก	319	100.0	49	15.24	91	28.54	16	5.06	163	51.16	-	-		Huai Mek		
สหัสขันธ์	836	100.0	21	2.51	622	74.4	71	8.48	117	14	5	0.6		Sahatsakhon		
คำม่วง	2,414	100.0	31	1.3	45	1.86	747	30.93	1,443	59.76	149	6.16		Kham Muang		
ท่าคันโท	322	100.0	265	82.21	57	17.79	-	-	-	-	-	-		Tha Khantho		
หนองกุงศรี	357	100.0	207	57.77	149	41.77	2	0.46	-	-	-	-		Nong Kung Si		
สมเด็จ	769	100.0	234	30.39	43	5.58	368	47.82	119	15.48	6	0.74		Samdet		
ห้วยผึ้ง	199	100.0	144	72.57	28	14.28	25	12.65	-	-	1	0.5		Huai Phueng		
กิ่ง อ.สามชัย	596	100.0	40	6.71	2	0.4	313	52.52	238	40.04	2	0.34		King A.Samechai		
กิ่ง อ.นาขุ	542	100.0	170	31.43	368	67.86	-	-	2	0.37	2	0.34		King Amphoe Na Khu		
กิ่ง อ.คอนจาน	131	100.0	7	5.48	4	3.05	111	84.99	9	6.48	-	-		King Amphoe Don Chan		
กิ่ง อ.เชียงชัย	735	100.0	134	18.18	197	26.82	357	48.5	35	4.74	13	1.75		King Amphoe Khong Cha		

ที่มา : สำมะโนอุตสาหกรรม พ.ศ.2550 จังหวัด กาฬสินธุ์ สำนักงานสถิติแห่งชาติ กระทรวงเทคโนโลยีสารสนเทศและการสื่อสาร

Source : The 2007 Industrial Census, Kalasin Province, National Statistical Office, Ministry of Information and Communication Technology

ตาราง 4 จำนวนและร้อยละของสถานประกอบการอุตสาหกรรมผลิต จำแนกตามระยะเวลาการผลิตในปี 2549 และอำเภอ

TABLE 4 NUMBER AND PERCENTAGE OF MANUFACTURING ESTABLISHMENTS BY PERIOD OF OPERATION IN 2006 AND AMPHOE

อำเภอ	จำนวนสถานประกอบการ		ระยะเวลาการผลิต Period of operation in 2006												Amphoe		
	Number of establishments		เดือน Months				ชั่วโมง Hours per day				Total						
	จำนวน	ร้อยละ	< 3	'3-6	'7-9	'10-12	< 8	'8-10	> 10								
Number	%	Number	%	Number	%	Number	%	Number	%	Number	%	Number	%				
รวม	16,652	100.0	263	1.58	1,683	10.11	3,084	18.52	11,623	69.8	13,321	80	3,051	18.32	280	1.68	
เมืองกาฬสินธุ์	1,450	100.0	10	0.66	123	8.49	248	17.13	1,069	73.72	1,254	86.46	169	11.64	28	1.9	Mueang Kalasin
นามน	309	100.0	-	-	5	1.62	117	38.01	186	60.37	305	98.7	2	0.65	2	0.65	Na Mon
กมลาไสย	890	100.0	3	0.3	142	15.99	88	9.91	657	73.81	574	64.53	308	34.66	7	0.81	Kamalasai
ร่องคำ	801	100.0	-	-	115	14.31	55	6.88	632	78.81	563	70.3	121	15.07	117	14.63	Rong Kham
ภูกันราชน์	1,659	100.0	-	-	291	17.55	930	56.03	438	26.41	1,611	97.08	47	2.86	1	0.06	Kuchinarai
เขาวง	2,957	100.0	238	8.07	153	5.19	518	17.53	2,047	69.22	2,948	99.72	8	0.28	-	-	Khao Wong
ยางตลาด	1,367	100.0	-	-	83	6.07	52	3.81	1,232	90.12	612	44.81	753	55.11	1	0.07	Yang Talat
ห้วยเม็ก	319	100.0	-	-	31	9.84	10	3.2	277	86.95	288	90.35	31	9.65	-	-	Huai Mek
สหัสขันธ์	836	100.0	3	0.31	259	30.95	252	30.19	322	38.54	799	95.67	36	4.33	-	-	Sahatsakhan
คำม่วง	2,414	100.0	-	-	113	4.68	37	1.53	2,264	93.79	1,340	55.5	1,074	44.5	-	-	Kham Muang
ท่าคันโท	322	100.0	-	-	240	74.7	1	0.31	80	24.99	317	98.45	5	1.55	-	-	Tha Khantho
หนองกุงศรี	357	100.0	-	-	4	0.98	152	42.43	202	56.6	328	91.7	30	8.3	-	-	Nong Kung Si
สมเด็จ	769	100.0	1	0.13	7	0.89	450	58.55	311	40.43	708	92.08	60	7.79	1	0.13	Samdet
ห้วยผึ้ง	199	100.0	5	2.68	3	1.69	129	64.74	61	30.89	173	87.11	16	8.11	10	4.78	Huai Phueng
กิ่ง อ.สามชัย	596	100.0	-	-	5	0.84	-	-	591	99.16	564	94.69	31	5.14	1	0.17	King A.Samchai
กิ่ง อ.นาลู	542	100.0	3	0.55	20	3.75	9	1.7	509	94	540	99.75	-	-	1	0.25	King Amphoe Na Khu
กิ่ง อ.ดอนจาน	131	100.0	-	-	12	9.4	5	3.81	114	86.79	66	50.59	65	49.41	-	-	King Amphoe Don Chan
กิ่ง อ.หนองชัย	735	100	-	-	75	10.21	29	4	631	85.79	329	44.77	295	40.15	111	15.08	King Amphoe Khong Cha

ที่มา : สำมะโนอุตสาหกรรม พ.ศ.2550 จังหวัด กาฬสินธุ์ สำนักงานสถิติแห่งชาติ กระทรวงเทคโนโลยีสารสนเทศและการสื่อสาร

Source : The 2007 Industrial Census, Kalasin Province, National Statistical Office, Ministry of Information and Communication Technology

ตาราง 5 มูลค่าเงินลงทุนจดทะเบียน จำนวนและร้อยละของสถานประกอบการอุตสาหกรรมการผลิต จำนวนตามมูลค่าทุนจดทะเบียน และอำเภอ

TABLE 5 VALUE OF REGISTERED CAPITAL, NUMBER AND PERCENTAGE OF MANUFACTURING ESTABLISHMENTS BY VALUE OF REGISTERED CAPITAL AND AMPHOE

อำเภอ	จำนวนสถานประกอบการ		มูลค่าทุนจดทะเบียน (ล้านบาท) Registered capital (Million baht)										มูลค่าเงินทุนจดทะเบียน		Amphoe										
	จำนวน Number	ร้อยละ %	ไม่มีทุนจดทะเบียน		รวม Total		<1		1-9		10-49		50-99			100-199		200-499		500-999		>=1,000			
			จำนวน registered จำนวน Number	ร้อยละ %	จำนวน registered จำนวน Number	ร้อยละ %	จำนวน registered จำนวน Number	ร้อยละ %	จำนวน registered จำนวน Number	ร้อยละ %	จำนวน registered จำนวน Number	ร้อยละ %	จำนวน registered จำนวน Number	ร้อยละ %		จำนวน registered จำนวน Number	ร้อยละ %	จำนวน registered จำนวน Number	ร้อยละ %	จำนวน registered จำนวน Number	ร้อยละ %	จำนวน registered จำนวน Number	ร้อยละ %	จำนวน registered จำนวน Number	ร้อยละ %
รวม	16,652	100.0	16,629	99.86	23	0.14	8	35.48	10	43.01	3	12.9	1	4.3	-	-	-	-	-	-	-	1	4.3	1,125,540,000	Total
เมืองกาฬสินธุ์	1,450	100.0	1,438	99.16	12	0.84	5	42.86	6	48.98	-	-	-	-	-	-	-	-	-	-	-	1	8.16	1,013,940,000	Mueang Kalasin
นพนม	309	100.0	309	100	-	-	-	-	-	-	-	-	-	-	-	-	-	-	-	-	-	-	-	-	Na Mon
กมลาไสย	890	100.0	889	99.89	1	0.11	-	-	-	-	1	100.0	-	-	-	-	-	-	-	-	-	-	-	20,000,000	Kamalassai
ร่องคำ	801	100.0	801	100	-	-	-	-	-	-	-	-	-	-	-	-	-	-	-	-	-	-	-	-	Rong Kham
ภูผินราชนิคม	1,659	100.0	1,659	100	-	-	-	-	-	-	-	-	-	-	-	-	-	-	-	-	-	-	-	-	Kuchinarai
เขาวง	2,957	100.0	2,957	100	-	-	-	-	-	-	-	-	-	-	-	-	-	-	-	-	-	-	-	-	Khao Wong
ขงตลาด	1,367	100.0	1,364	99.78	3	0.22	-	-	1	33.33	1	33.33	1	33.33	-	-	-	-	-	-	-	-	-	65,000,000	Yang Talat
ห้วยเม็ก	319	100.0	318	99.69	1	0.31	1	100.0	-	-	-	-	-	-	-	-	-	-	-	-	-	-	-	500,000	Huai Mek
สหัสขันธ์	836	100.0	835	99.88	1	0.12	1	100.0	-	-	-	-	-	-	-	-	-	-	-	-	-	-	-	500,000	Sahatsakhan
คำม่วง	2,414	100.0	2,414	100	-	-	-	-	-	-	-	-	-	-	-	-	-	-	-	-	-	-	-	-	Kham Muang
ท่าคันโท	322	100.0	321	99.69	1	0.31	1	100.0	-	-	-	-	-	-	-	-	-	-	-	-	-	-	-	600,000	Tha Khantho
หนองกุงศรี	357	100.0	357	100	-	-	-	-	-	-	-	-	-	-	-	-	-	-	-	-	-	-	-	-	Nong Kung Si
สมเด็จ	769	100.0	767	99.74	2	0.26	-	-	2	100.0	-	-	-	-	-	-	-	-	-	-	-	-	-	7,000,000	Samdet
ห้วยผึ้ง	199	100.0	198	99.5	1	0.5	-	-	-	-	1	100.0	-	-	-	-	-	-	-	-	-	-	-	15,000,000	Huai Phueng
กิ่ง อ.สามชัย	596	100.0	596	100	-	-	-	-	-	-	-	-	-	-	-	-	-	-	-	-	-	-	-	-	King A.Samchai
กิ่ง อ.นาหว้า	542	100.0	542	100	-	-	-	-	-	-	-	-	-	-	-	-	-	-	-	-	-	-	-	-	King Amphoe Na Khu
กิ่ง อ.ดอนจาน	131	100.0	131	100	-	-	-	-	-	-	-	-	-	-	-	-	-	-	-	-	-	-	-	-	King Amphoe Don Chan
กิ่ง อ.เมืองชัย	735	100.0	734	99.86	1	0.14	-	-	1	100	-	-	-	-	-	-	-	-	-	-	-	-	-	3,000,000	King Amphoe Khong Cha

ที่มา: สำมะโนอุตสาหกรรม พ.ศ.2550 จังหวัด กาฬสินธุ์ สำนักงานสถิติแห่งชาติ กระทรวงเทคโนโลยีสารสนเทศและการสื่อสาร

Source : The 2007 Industrial Census, Kalasin Province, National Statistical Office, Ministry of Information and Communication Technology

ตาราง 6 มูลค่าเงินลงทุนที่ต่างประเทศร่วมลงทุนหรือถือหุ้น จำนวนและร้อยละของสถานประกอบการอุตสาหกรรมผลิต จำแนกตามสัดส่วนของการร่วมลงทุนหรือถือหุ้นของต่างประเทศ และอำเภอ

TABLE 6 VALUE OF FOREIGN INVESTMENT OR SHARE HOLDING, NUMBER AND PERCENTAGE OF MANUFACTURING ESTABLISHMENTS BY PROPORTION OF FOREIGN INVESTMENT OR SHARE HOLDING AND AMPHOE

อำเภอ	จำนวนสถาน- ประกอบการ		ไม่มีต่างประเทศ		สัดส่วนของการร่วมลงทุนหรือถือหุ้น						มูลค่าเงินลงทุน ต่างประเทศรวม		อำเภอ
	จำนวน	ร้อยละ	จำนวน	ร้อยละ	รวม	< 10%	10-50%	>50%	จำนวน	ร้อยละ	จำนวน	ร้อยละ	
	Number	%	No foreign's investment or share holding	%	Total	Number	%	Number	%	Number	%	Value of foreign investment orshare holding	
รวม	16,652	100.0	16,652	100.0		-	-	-	-	-	-	Total	
เมืองกาฬสินธุ์	1,450	100.0	1,450	100.0		-	-	-	-	-	-	Mueang Kalasin	
นายน	309	100.0	309	100.0		-	-	-	-	-	-	Na Mon	
กมลาไสย	890	100.0	890	100.0		-	-	-	-	-	-	Kamalasai	
ร่องคำ	801	100.0	801	100.0		-	-	-	-	-	-	Rong Kham	
กุฉินารายณ์	1,659	100.0	1,659	100.0		-	-	-	-	-	-	Kuchinarai	
เขาวง	2,957	100.0	2,957	100.0		-	-	-	-	-	-	Khao Wong	
ยางตลาด	1,367	100.0	1,367	100.0		-	-	-	-	-	-	Yang Talat	
ห้วยเม็ก	319	100.0	319	100.0		-	-	-	-	-	-	Huai Mek	
สหัสขันธ์	836	100.0	836	100.0		-	-	-	-	-	-	Sahatsakhan	
คำม่วง	2,414	100.0	2,414	100.0		-	-	-	-	-	-	Kham Muang	
ท่าคันโท	322	100.0	322	100.0		-	-	-	-	-	-	Tha Khantho	
หนองกุงศรี	357	100.0	357	100.0		-	-	-	-	-	-	Nong Kung Si	
สมเด็จ	769	100.0	769	100.0		-	-	-	-	-	-	Samdet	
ห้วยผึ้ง	199	100.0	199	100.0		-	-	-	-	-	-	Huai Phueng	
กิ่ง อ.สามชัย	596	100.0	596	100.0		-	-	-	-	-	-	King A.Samchai	
กิ่ง อ.นาตุ	542	100.0	542	100.0		-	-	-	-	-	-	King Amphoe Na Khu	
กิ่ง อ.ดอนจาน	131	100.0	131	100.0		-	-	-	-	-	-	King Amphoe Don Chan	
กิ่ง อ.เข็ญชัย	735	100.0	735	100.0		-	-	-	-	-	-	King Amphoe Khong Cha	

ที่มา : สำมะโนอุตสาหกรรม พ.ศ.2550 จังหวัด กาฬสินธุ์ สำนักงานสถิติแห่งชาติ กระทรวงเทคโนโลยีสารสนเทศและการสื่อสาร

Source : The 2007 Industrial Census, Kalasin Province, National Statistical Office, Ministry of Information and Communication Technology

ตาราง 7 จำนวนและร้อยละของสถานประกอบการผลิต ที่ต่างประเทศลงทุน จำนวนตามประเภทลงทุนหรือถือหุ้นมากที่สุดเป็นอันดับหนึ่ง และอำเภอ

TABLE 7 NUMBER AND PERCENTAGE OF MANUFACTURING ESTABLISHMENTS WITH FOREIGN INVESTMENT BY THE FIRST COUNTRY WITH HIGHEST SHARE HOLDING AND AMPHOE

อำเภอ	จำนวนสถานประกอบการ		ไม่มีการลงทุนจากต่างประเทศ		มีการลงทุนจากต่างประเทศ		ประเทศร่วมลงทุนหรือถือหุ้นมากที่สุดเป็นอันดับหนึ่ง The first country with highest share holding																
	Number of establishments		No foreign's investment		With foreign's investment		เกาหลี		ญี่ปุ่น		ไต้หวัน		สิงคโปร์		จีน		สหรัฐอเมริกา		ประเทศในยุโรป		ประเทศอื่น ๆ		
	จำนวน	ร้อยละ	จำนวน	ร้อยละ	จำนวน	ร้อยละ	จำนวน	ร้อยละ	จำนวน	ร้อยละ	จำนวน	ร้อยละ	จำนวน	ร้อยละ	จำนวน	ร้อยละ	จำนวน	ร้อยละ	จำนวน	ร้อยละ	จำนวน	ร้อยละ	
รวม	16,652	100.0	16,652	100.0	-	-	-	-	-	-	-	-	-	-	-	-	-	-	-	-	-	-	Total
เมืองกาฬสินธุ์	1,450	100.0	1,450	100.0	-	-	-	-	-	-	-	-	-	-	-	-	-	-	-	-	-	-	Mueang Kalasin
นพน	309	100.0	309	100.0	-	-	-	-	-	-	-	-	-	-	-	-	-	-	-	-	-	-	Na Mon
กมลาไสย	890	100.0	890	100.0	-	-	-	-	-	-	-	-	-	-	-	-	-	-	-	-	-	-	Kamalasai
ร่องคำ	801	100.0	801	100.0	-	-	-	-	-	-	-	-	-	-	-	-	-	-	-	-	-	-	Rong Kham
ภูพานราชนิ	1,659	100.0	1,659	100.0	-	-	-	-	-	-	-	-	-	-	-	-	-	-	-	-	-	-	Kuchinarai
เขาวง	2,957	100.0	2,957	100.0	-	-	-	-	-	-	-	-	-	-	-	-	-	-	-	-	-	-	Khao Wong
ขงตลาด	1,367	100.0	1,367	100.0	-	-	-	-	-	-	-	-	-	-	-	-	-	-	-	-	-	-	Yang Talat
หัวเม็ก	319	100.0	319	100.0	-	-	-	-	-	-	-	-	-	-	-	-	-	-	-	-	-	-	Huai Mek
สหัสขันธ์	836	100.0	836	100.0	-	-	-	-	-	-	-	-	-	-	-	-	-	-	-	-	-	-	Saha Sakhan
คำม่วง	2,414	100.0	2,414	100.0	-	-	-	-	-	-	-	-	-	-	-	-	-	-	-	-	-	-	Kham Muang
ท่าคันโท	322	100.0	322	100.0	-	-	-	-	-	-	-	-	-	-	-	-	-	-	-	-	-	-	Tha Khantho
หนองกุงศรี	357	100.0	357	100.0	-	-	-	-	-	-	-	-	-	-	-	-	-	-	-	-	-	-	Nong Kung Si
สมเด็จ	769	100.0	769	100.0	-	-	-	-	-	-	-	-	-	-	-	-	-	-	-	-	-	-	Samdet
หัวซ้ง	199	100.0	199	100.0	-	-	-	-	-	-	-	-	-	-	-	-	-	-	-	-	-	-	Huai Phueng
กิ่ง อ.สามชัย	596	100.0	596	100.0	-	-	-	-	-	-	-	-	-	-	-	-	-	-	-	-	-	-	King A.Samchai
กิ่ง อ.นาหว้า	542	100.0	542	100.0	-	-	-	-	-	-	-	-	-	-	-	-	-	-	-	-	-	-	King Amphoe Na Khu
กิ่ง อ.ดอนจาน	131	100.0	131	100.0	-	-	-	-	-	-	-	-	-	-	-	-	-	-	-	-	-	-	King Amphoe Don Chan
กิ่ง อ.เมืองชัย	735	100.0	735	100.0	-	-	-	-	-	-	-	-	-	-	-	-	-	-	-	-	-	-	King Amphoe Khong Cha

ที่มา : สำนักอุตสาหกรรมการ พ.ศ.2550 จังหวัด กาฬสินธุ์ สำนักงานสถิติแห่งชาติ กระทรวงเทคโนโลยีสารสนเทศและการสื่อสาร

Source : The 2007 Industrial Census, Kalasin Province, National Statistical Office, Ministry of Information and Communication Technology

ตาราง 7.1 จำนวนและร้อยละของสถานประกอบการอุตสาหกรรมผลิต ที่ต่างประเทศร่วมลงทุน จำนวนตามประเทศร่วมลงทุนหรือถือหุ้นมากที่สุดเป็นอันดับสอง และอำเภอ

TABLE 7.1 NUMBER AND PERCENTAGE OF MANUFACTURING ESTABLISHMENTS WITH FOREIGN INVESTMENT BY THE SECOND COUNTRY WITH HIGHEST SHARE HOLDING AND AMPHOE

อำเภอ	จำนวนสถานประกอบการ		ไม่มีการลงทุนจาก		มีการลงทุนจาก		ประเทศร่วมลงทุนหรือถือหุ้นมากที่สุดเป็นอันดับสอง The second country with highest share holding										Amphoe	
	จำนวน	ร้อยละ	ต่างประเทศ		With foreign's investment		เกาหลี	ญี่ปุ่น	ไต้หวัน	สิงคโปร์	จีน	สหรัฐอเมริกา		ประเทศในยุโรป		ประเทศอื่น ๆ		
			จำนวน	ร้อยละ	จำนวน	ร้อยละ						จำนวน	ร้อยละ	จำนวน	ร้อยละ	จำนวน		ร้อยละ
รวม	16,652	100.0	16,652	100.0	-	-	-	-	-	-	-	-	-	-	-	-	-	Total
เมืองกาฬสินธุ์	1,450	100.0	1,450	100.0	-	-	-	-	-	-	-	-	-	-	-	-	-	Mueang Kalasin
นพนม	309	100.0	309	100.0	-	-	-	-	-	-	-	-	-	-	-	-	-	Na Mon
กมลาไสย	890	100.0	890	100.0	-	-	-	-	-	-	-	-	-	-	-	-	-	Kamalasai
ร่องคำ	801	100.0	801	100.0	-	-	-	-	-	-	-	-	-	-	-	-	-	Rong Kham
ภูจันทระ	1,659	100.0	1,659	100.0	-	-	-	-	-	-	-	-	-	-	-	-	-	Kuchinarai
เขาวง	2,957	100.0	2,957	100.0	-	-	-	-	-	-	-	-	-	-	-	-	-	Khao Wong
ขามเฒ่า	1,367	100.0	1,367	100.0	-	-	-	-	-	-	-	-	-	-	-	-	-	Yang Talat
ห้วยเม็ก	319	100.0	319	100.0	-	-	-	-	-	-	-	-	-	-	-	-	-	Huai Mek
สหัสขันธ์	836	100.0	836	100.0	-	-	-	-	-	-	-	-	-	-	-	-	-	Sahatsakhon
กันทรวิชัย	2,414	100.0	2,414	100.0	-	-	-	-	-	-	-	-	-	-	-	-	-	Kham Muang
ท่าคันโท	322	100.0	322	100.0	-	-	-	-	-	-	-	-	-	-	-	-	-	Tha Khamtho
หนองกุงศรี	357	100.0	357	100.0	-	-	-	-	-	-	-	-	-	-	-	-	-	Nong Kung Si
สมเด็จ	769	100.0	769	100.0	-	-	-	-	-	-	-	-	-	-	-	-	-	Samdet
ห้วยผึ้ง	199	100.0	199	100.0	-	-	-	-	-	-	-	-	-	-	-	-	-	Huai Phueng
กิ่ง อ.สามชัย	596	100.0	596	100.0	-	-	-	-	-	-	-	-	-	-	-	-	-	King A.Samchai
กิ่ง อ.นาหว้า	542	100.0	542	100.0	-	-	-	-	-	-	-	-	-	-	-	-	-	King Amphoe Na Khu
กิ่ง อ.ดอนจาน	131	100.0	131	100.0	-	-	-	-	-	-	-	-	-	-	-	-	-	King Amphoe Don Chan
กิ่ง อ.ฆ้องชัย	735	100.0	735	100.0	-	-	-	-	-	-	-	-	-	-	-	-	-	King Amphoe Khong Cha

ที่มา : สำนักงานอุตสาหกรรม พ.ศ.2550 จังหวัด กาฬสินธุ์ สำนักงานสถิติแห่งชาติ กระทรวงเทคโนโลยีสารสนเทศและการสื่อสาร

Source : The 2007 Industrial Census, Kalasin Province, National Statistical Office, Ministry of Information and Communication Technology

ตาราง 7.2 จำนวนและร้อยละของสถานประกอบการอุตสาหกรรมผลิต ที่ต่างประเทศร่วมลงทุน จำนวนตามประเทศร่วมลงทุนหรือถือหุ้นมากที่สุดเป็นอันดับสาม และอำเภอ

TABLE 7.2 NUMBER AND PERCENTAGE OF MANUFACTURING ESTABLISHMENTS WITH FOREIGN INVESTMENT BY THE THIRD COUNTRY WITH HIGHEST SHARE HOLDING AND AMPHOE

อำเภอ	จำนวนสถานประกอบการ		ไม่มีการลงทุนจาก		มีการลงทุนจาก		ประเทศร่วมลงทุนหรือถือหุ้นมากที่สุดเป็นอันดับสาม The third country with highest share holding										Amphoe						
	establishments		No foreign's investment		With foreign's investment		เกาหลี		ญี่ปุ่น		ไต้หวัน		สิงคโปร์		จีน			สหรัฐอเมริกา		ประเทศในยุโรป		ประเทศอื่น ๆ	
	จำนวน	ร้อยละ	จำนวน	ร้อยละ	จำนวน	ร้อยละ	จำนวน	ร้อยละ	จำนวน	ร้อยละ	จำนวน	ร้อยละ	จำนวน	ร้อยละ	จำนวน	ร้อยละ		จำนวน	ร้อยละ	จำนวน	ร้อยละ	จำนวน	ร้อยละ
รวม	16,652	100.0	16,652	100.0	-	-	-	-	-	-	-	-	-	-	-	-	-	-	-	-	-	-	Total
เมืองกาฬสินธุ์	1,450	100.0	1,450	100.0	-	-	-	-	-	-	-	-	-	-	-	-	-	-	-	-	-	-	Mueang Kalasin
นพน	309	100.0	309	100.0	-	-	-	-	-	-	-	-	-	-	-	-	-	-	-	-	-	-	Na Mon
กมลาไสย	890	100.0	890	100.0	-	-	-	-	-	-	-	-	-	-	-	-	-	-	-	-	-	-	Kamalasai
ร่องคำ	801	100.0	801	100.0	-	-	-	-	-	-	-	-	-	-	-	-	-	-	-	-	-	-	Rong Kham
กุฉินารายณ์	1,659	100.0	1,659	100.0	-	-	-	-	-	-	-	-	-	-	-	-	-	-	-	-	-	-	Kuchinarai
เขาวง	2,957	100.0	2,957	100.0	-	-	-	-	-	-	-	-	-	-	-	-	-	-	-	-	-	-	Khao Wong
ขงตลาด	1,367	100.0	1,367	100.0	-	-	-	-	-	-	-	-	-	-	-	-	-	-	-	-	-	-	Yang Talat
หัวซ้ง	319	100.0	319	100.0	-	-	-	-	-	-	-	-	-	-	-	-	-	-	-	-	-	-	Huai Mek
สหัสขันธ์	836	100.0	836	100.0	-	-	-	-	-	-	-	-	-	-	-	-	-	-	-	-	-	-	Sahatsakhon
คำม่วง	2,414	100.0	2,414	100.0	-	-	-	-	-	-	-	-	-	-	-	-	-	-	-	-	-	-	Kham Muang
ท่าคันโท	322	100.0	322	100.0	-	-	-	-	-	-	-	-	-	-	-	-	-	-	-	-	-	-	Tha Khamtho
หนองกุงศรี	357	100.0	357	100.0	-	-	-	-	-	-	-	-	-	-	-	-	-	-	-	-	-	-	Nong Kung Si
สมเด็จ	769	100.0	769	100.0	-	-	-	-	-	-	-	-	-	-	-	-	-	-	-	-	-	-	Samdet
หัวซ้ง	199	100.0	199	100.0	-	-	-	-	-	-	-	-	-	-	-	-	-	-	-	-	-	-	Huai Phueng
กิ่ง อ.สามชัย	596	100.0	596	100.0	-	-	-	-	-	-	-	-	-	-	-	-	-	-	-	-	-	-	King A.Samchai
กิ่ง อ.นาภู	542	100.0	542	100.0	-	-	-	-	-	-	-	-	-	-	-	-	-	-	-	-	-	-	King Amphoe Na Khu
กิ่ง อ.ดอนจาน	131	100.0	131	100.0	-	-	-	-	-	-	-	-	-	-	-	-	-	-	-	-	-	-	King Amphoe Don Chan
กิ่ง อ.สีธงชัย	735	100.0	735	100.0	-	-	-	-	-	-	-	-	-	-	-	-	-	-	-	-	-	-	King Amphoe Khong Cha

ที่มา : สำนักอุตสาหกรรรม พ.ศ.2550 จังหวัด กาฬสินธุ์ สำนักงานสถิติแห่งชาติ กระทรวงเทคโนโลยีสารสนเทศและการสื่อสาร

Source : The 2007 Industrial Census, Kalasin Province, National Statistical Office, Ministry of Information and Communication Technology

ตาราง 8 จำนวนและร้อยละของสถานประกอบการผลิต จำนวนตามการส่งเสริมการลงทุน จากสำนักงานคณะกรรมการส่งเสริมการลงทุน และอำเภอ

TABLE 8 NUMBER AND PERCENTAGE OF MANUFACTURING ESTABLISHMENTS BY INVESTMENT PROMOTION FROM BOARD OF INVESTMENT (BOI) AND AMPHOE

อำเภอ	จำนวนสถานประกอบการ		การส่งเสริมการลงทุนจากสำนักงานคณะกรรมการส่งเสริมการลงทุน				Amphoe
	Number of establishments		Investment promotion from board of investment (BOI)				
	จำนวน Number	ร้อยละ %	จำนวน Number	ร้อยละ %	จำนวน Number	ร้อยละ %	
รวม	16,652	100.0	16,647	99.97	5	0.03	Total
เมืองกาฬสินธุ์	1,450	100.0	1,450	100.0	-	-	Mueang Kalasin
น่าน	309	100.0	309	100.0	-	-	Nia Mon
กมลาไสย	890	100.0	890	100.0	-	-	Kamalasai
ร่องคำ	801	100.0	801	100.0	-	-	Rong Kham
กุฉินารายณ์	1,659	100.0	1,658	99.94	1	0.06	Kuchinarai
เขาวง	2,957	100.0	2,957	100.0	-	-	Khao Wong
ยางตลาด	1,367	100.0	1,366	99.93	1	0.07	Yang Talat
ห้วยเม็ก	319	100.0	319	100.0	-	-	Huai Mek
สหัสขันธ์	836	100.0	836	100.0	-	-	Sahatsakhan
คำม่วง	2,414	100.0	2,414	100.0	-	-	Kham Muang
ท่าคันโท	322	100.0	322	100.0	-	-	Tha Khantho
หนองกุงศรี	357	100.0	357	100.0	-	-	Nong Kung Si
สมเด็จ	769	100.0	769	100.0	-	-	Samdet
ห้วยผึ้ง	199	100.0	197	98.99	2	1.01	Huai Phueng
กิ่ง อ.สามชัย	596	100.0	595	99.83	1	0.17	King A.Samchai
กิ่ง อ.นาหว้า	542	100.0	542	100.0	-	-	King Amphoe Na Khu
กิ่ง อ.ดอนจาน	131	100.0	131	100.0	-	-	King Amphoe Don Chan
กิ่ง อ.เชียงขวัญ	735	100.0	735	100.0	-	-	King Amphoe Khong Cha

ที่มา : สำนักอุตสาหกรรม พ.ศ.2550 จังหวัด กาฬสินธุ์ สำนักงานสถิติแห่งชาติ กระทรวงเทคโนโลยีสารสนเทศและการสื่อสาร

Source : The 2007 Industrial Census, Kalasin Province, National Statistical Office, Ministry of Information and Communication Technology

ตาราง 9 มูลค่าการส่งออก จำนวนและร้อยละของสถานประกอบการอุตสาหกรรมผลิต จำนวนตามร้อยละของการส่งออกผลิตภัณฑ์ออกไปจำหน่ายต่างประเทศ และอำเภอ

TABLE 9 VALUE OF EXPORT, NUMBER AND PERCENTAGE OF MANUFACTURING ESTABLISHMENTS BY PERCENTAGE OF EXPORT AND AMPHOE

อำเภอ	จำนวนสถานประกอบการ			ไม่มีการส่งออก			รวม			ร้อยละการส่งออก			มูลค่าการส่งออก			Amphoe
	จำนวน	ร้อยละ	Number of establishments	จำนวน	ร้อยละ	No export	จำนวน	ร้อยละ	Total	จำนวน	ร้อยละ	Percentage of export	จำนวน	ร้อยละ	Value of export	
	Number	%		Number	%		Number	%		Number	%	%	Number	%		
รวม	16,652	100.0		16,647	99.97		5	0.03		2	40		3	60	1,579,082,676	Total
เมืองกาฬสินธุ์	1,450	100.0		1,450	100.0		-	-		-	-		-	-	-	Mueang Kalasin
นพน	309	100.0		309	100.0		-	-		-	-		-	-	-	Na Mon
กมลาไสย	890	100.0		890	100.0		-	-		-	-		-	-	-	Kamalasai
ร่องคำ	801	100.0		801	100.0		-	-		-	-		-	-	-	Rong Kham
กุฉินราชน	1,659	100.0		1,658	99.94		1	0.06		-	-		1	100.0	695,893,800	Kuchimarai
เขาวง	2,957	100.0		2,957	100.0		-	-		-	-		-	-	-	Khao Wong
ยางตลาด	1,367	100.0		1,366	99.93		1	0.07		1	100		-	-	3,699,335	Yang Talat
ห้วยเม็ก	319	100.0		319	100.0		-	-		-	-		-	-	-	Huai Mek
สหัสขันธ์	836	100.0		836	100.0		-	-		-	-		-	-	-	Sahatsakhan
คำม่วง	2,414	100.0		2,414	100.0		-	-		-	-		-	-	-	Kham Muang
ท่าคันโท	322	100.0		322	100.0		-	-		-	-		-	-	-	Tha Khantho
หนองกุงศรี	357	100.0		357	100.0		-	-		-	-		-	-	-	Nong Kung Si
สมเด็จ	769	100.0		769	100.0		-	-		-	-		-	-	-	Samdet
ห้วยผึ้ง	199	100.0		197	98.99		2	1.01		1	50		1	50.0	616,015,323	Huai Phueng
กิ่ง อ.สามชัย	596	100.0		595	99.83		1	0.17		-	-		1	100.0	263,474,218	King A.Samchai
กิ่ง อ.นาหว้า	542	100.0		542	100.0		-	-		-	-		-	-	-	King Amphoe Na Khu
กิ่ง อ.ดอนจาน	131	100.0		131	100.0		-	-		-	-		-	-	-	King Amphoe Don Chan
กิ่ง อ.โพนทราย	735	100.0		735	100.0		-	-		-	-		-	-	-	King Amphoe Khong Cha

ที่มา : สำนักทะเบียนอุตสาหกรรม พ.ศ.2550 จังหวัด กาฬสินธุ์ สำนักงานสถิติแห่งชาติ กระทรวงเทคโนโลยีสารสนเทศและการสื่อสาร

Source : The 2007 Industrial Census, Kalasin Province, National Statistical Office, Ministry of Information and Communication Technology

ตาราง 10 จำนวนและร้อยละของสถานประกอบการอุตสาหกรรมผลิต จำแนกตามประเทศที่ทำการส่งผลิตไปจำหน่าย และอำเภอ

TABLE 10 NUMBER AND PERCENTAGE OF MANUFACTURING ESTABLISHMENTS BY EXPORTED COUNTRY OF PRODUCT AND AMPHOE

อำเภอ	จำนวนสถานประกอบการ			ไม่มีส่งออก			มีส่งออก			ประเทศที่ส่งออก Exported country												Amphoe			
	จำนวน	ร้อยละ	Number	จำนวน	ร้อยละ	Number	จำนวน	ร้อยละ	Number	เกาหลี	ญี่ปุ่น	ไต้หวัน	สิงคโปร์	จีน	สหรัฐอเมริกา	ประเทศในยุโรป	ประเทศอื่นๆ								
	establishments	%	No export	%	Export	Korea	Japan	Taiwan	Singapore	China	USA	Country in Europe	Other countries	Number	%	Number	%	Number	%	Number	%	Number	%	Number	%
รวม	16,652	100.0	16,647	99.97	5	0.03	-	-	-	-	1	20	-	-	-	-	-	-	-	-	4	80	Total		
เมืองกาฬสินธุ์	1,450	100.0	1,450	100.0	-	-	-	-	-	-	-	-	-	-	-	-	-	-	-	-	-	-	-	-	Mueang Kalasin
นายน	309	100.0	309	100.0	-	-	-	-	-	-	-	-	-	-	-	-	-	-	-	-	-	-	-	-	Na Mon
กมลาไสย	890	100.0	890	100.0	-	-	-	-	-	-	-	-	-	-	-	-	-	-	-	-	-	-	-	-	Kamalasai
ร่องคำ	801	100.0	801	100.0	-	-	-	-	-	-	-	-	-	-	-	-	-	-	-	-	-	-	-	-	Rong Kham
ภูจันทารักษ์	1,659	100.0	1,658	99.94	1	0.06	-	-	-	-	-	-	-	-	-	-	-	-	-	-	-	-	1	100.0	Kuchinarai
เวียง	2,957	100.0	2,957	100.0	-	-	-	-	-	-	-	-	-	-	-	-	-	-	-	-	-	-	-	-	Khao Wong
ขงกลาง	1,367	100.0	1,366	99.93	1	0.07	-	-	-	-	-	-	-	-	-	-	-	-	-	-	-	-	1	100.0	Yang Talat
ห้วยเม็ก	319	100.0	319	100.0	-	-	-	-	-	-	-	-	-	-	-	-	-	-	-	-	-	-	-	-	Huai Mek
สหัสขันธ์	836	100.0	836	100.0	-	-	-	-	-	-	-	-	-	-	-	-	-	-	-	-	-	-	-	-	Sahatsakhan
คันทรง	2,414	100.0	2,414	100.0	-	-	-	-	-	-	-	-	-	-	-	-	-	-	-	-	-	-	-	-	Kham Muang
ท่าคันโท	322	100.0	322	100.0	-	-	-	-	-	-	-	-	-	-	-	-	-	-	-	-	-	-	-	-	Tha Khantho
หนองจวงศรี	357	100.0	357	100.0	-	-	-	-	-	-	-	-	-	-	-	-	-	-	-	-	-	-	-	-	Nong Kung Si
สมเด็จ	769	100.0	769	100.0	-	-	-	-	-	-	-	-	-	-	-	-	-	-	-	-	-	-	-	-	Samdet
ห้วยผึ้ง	199	100.0	197	98.99	2	1.01	-	-	-	-	1	50	-	-	-	-	-	-	-	-	-	-	1	50	Huai Phueng
กิ่ง อ.สามชัย	596	100.0	595	99.83	1	0.17	-	-	-	-	-	-	-	-	-	-	-	-	-	-	-	-	1	100.0	King A.Samchhai
กิ่ง อ.นาหว้า	542	100.0	542	100.0	-	-	-	-	-	-	-	-	-	-	-	-	-	-	-	-	-	-	-	-	King Amphoe Na Khu
กิ่ง อ.ดอนจาน	131	100.0	131	100.0	-	-	-	-	-	-	-	-	-	-	-	-	-	-	-	-	-	-	-	-	King Amphoe Don Chan
กิ่ง อ.จังหัด	735	100.0	735	100.0	-	-	-	-	-	-	-	-	-	-	-	-	-	-	-	-	-	-	-	-	King Amphoe Khong Cha

ที่มา : สำนักอุตสาหกรม พ.ศ.2550 จังหวัด กาฬสินธุ์ สำนักงานสถิติแห่งชาติ กระทรวงเทคโนโลยีสารสนเทศและการสื่อสาร

Source : The 2007 Industrial Census, Kalasin Province, National Statistical Office, Ministry of Information and Communication Technology

ตาราง 11 มูลค่าการใช้วัตถุดิบหรือวัสดุประกอบการผลิตที่มาจากต่างประเทศ จำนวนและร้อยละร้อยละของสถานประกอบการอุตสาหกรรมการผลิต จำนวนตามการใช้วัตถุดิบฯ และอำเภอ

TABLE 11 VALUE OF IMPORTED MATERIALS AND COMPONENTS, NUMBER AND PERCENTAGE OF MANUFACTURING ESTABLISHMENTS BY USE OF IMPORTED MATERIALS AND COMPONENTS AND AMPHOE

อำเภอ	จำนวนสถานประกอบการ		ไม่มีการใช้		ร้อยละของวัตถุดิบหรือวัสดุประกอบ ที่มาจากต่างประเทศ						มูลค่าการใช้		
	Number of establishments		No use		Percentage of use of imported materials and components			Value of imported materials and components			Amphoe		
	จำนวน	ร้อยละ	จำนวน	ร้อยละ	รวม	จำนวน	ร้อยละ	จำนวน	ร้อยละ	จำนวน	ร้อยละ	มูลค่าการใช้	Amphoe
รวม	16,652	100.0	16,651	99.99	1	0.01	-	-	-	1	100.00	4,200,000	Total
เมืองกาฬสินธุ์	1,450	100.0	1,450	100.0	-	-	-	-	-	-	-	-	Mueang Kalasin
นามน	309	100.0	309	100.0	-	-	-	-	-	-	-	-	Na Mon
กมลาไสย	890	100.0	890	100.0	-	-	-	-	-	-	-	-	Kamalasai
ร่องคำ	801	100.0	801	100.0	-	-	-	-	-	-	-	-	Rong Kham
ภูกันราชชนม์	1,659	100.0	1,659	100.0	-	-	-	-	-	-	-	-	Kuchinarai
เขาวง	2,957	100.0	2,957	100.0	-	-	-	-	-	-	-	-	Khao Wong
ขงตลาด	1,367	100.0	1,367	100.0	-	-	-	-	-	-	-	-	Yang Talat
หัวขี้เหล็ก	319	100.0	319	100.0	-	-	-	-	-	-	-	-	Huai Mek
สหัสขันธ์	836	100.0	836	100.0	-	-	-	-	-	-	-	-	Sahatsakhan
คำม่วง	2,414	100.0	2,414	100.0	-	-	-	-	-	-	-	-	Kham Muang
ท่ากั้นโท	322	100.0	322	100.0	-	-	-	-	-	-	-	-	Tha Khantho
หนองสูงศรี	357	100.0	357	100.0	-	-	-	-	-	-	-	-	Nong Kung Si
สมเด็จ	769	100.0	769	100.0	-	-	-	-	-	-	-	-	Samdet
หัวซ้ง	199	100.0	199	100.0	-	-	-	-	-	-	-	-	Huai Phueng
กิ่ง อ.สามชัย	596	100.0	596	100.0	-	-	-	-	-	-	-	-	King A.Samechai
กิ่ง อ.นาหว้า	542	100.0	542	100.0	-	-	-	-	-	-	-	-	King Amphoe Na Khu
กิ่ง อ.ดอนจาน	131	100.0	131	100	-	-	-	-	-	-	-	-	King Amphoe Don Chan
กิ่ง อ.ฆ้องชัย	735	100.0	734	99.86	1	0.14	-	-	-	1	100.00	4,200,000	King Amphoe Khong Cha

ที่มา: สำนักงานอุตสาหกรรม พ.ศ.2550 จังหวัด กาฬสินธุ์ สำนักงานสถิติแห่งชาติ กระทรวงเทคโนโลยีสารสนเทศและการสื่อสาร

Source : The 2007 Industrial Census, Kalasin Province, National Statistical Office, Ministry of Information and Communication Technology

ตาราง 12 จำนวนและร้อยละของสถานประกอบการอุตสาหกรรมผลิต ชิ้นแถมตามอัตราการที่ใช้กำลังการผลิตที่ 25.49 และอำเภอ

TABLE 12 NUMBER AND PERCENTAGE OF MANUFACTURING ESTABLISHMENTS BY PERCENTAGE OF CAPACITY UTILIZATION IN 2006 AND AMPHOE

อำเภอ	อัตราการที่ใช้กำลังการผลิตที่ 25.49 Percentage of capacity utilization in 2006												เฉลี่ยต่อสถาน- ประกอบการ Average per establishment	Amphoe												
	<10		10-19		20-29		30-39		40-49		50-59				60-69		70-79		80-89		90-99		≥ 100			
จำนวน สถานประกอบการ establishments	ร้อยละ %	จำนวน %	ร้อยละ %	จำนวน %	ร้อยละ %	จำนวน %	ร้อยละ %	จำนวน %	ร้อยละ %	จำนวน %	ร้อยละ %	จำนวน %	ร้อยละ %	จำนวน %	ร้อยละ %	จำนวน %	ร้อยละ %	จำนวน %	ร้อยละ %	จำนวน %	ร้อยละ %	จำนวน %	ร้อยละ %			
รวม	16,652	100.0	5	0.03	-	-	62	0.37	299	1.79	348	2.09	1,837	11.03	1,825	10.96	3,956	23.76	5,336	32.05	2,079	12.48	907	5.44	72.77	Total
เมืองกาฬสินธุ์	1,450	100.0	5	0.32	-	-	1	0.07	-	-	1	0.07	367	25.32	16	1.1	324	22.32	588	40.52	102	7.05	47	3.24	71.16	Mueang Kalasin
นามน	309	100.0	-	-	-	-	-	-	4	1.3	-	-	142	45.95	7	2.17	9	3.01	144	46.6	2	0.65	1	0.32	64.96	Na Mon
กมดงไชย	890	100.0	-	-	-	3	0.3	7	0.82	4	0.44	266	29.91	141	15.9	184	20.66	96	10.77	81	9.14	107	12.06	68.44	Kamalasai	
ร่องคำ	801	100.0	-	-	-	-	-	-	-	2	0.2	115	14.32	240	29.89	311	38.84	111	13.91	-	-	-	23	2.84	66.33	Rong Kham
ภูหินฆาตม์	1,659	100.0	-	-	-	-	-	242	14.59	294	17.72	254	15.29	372	22.45	150	9.07	328	19.77	17	1.05	1	0.06	56.16	Kuchumarai	
เขาวง	2,957	100.0	-	-	-	58	1.96	44	1.48	44	1.48	276	9.33	638	21.57	438	14.81	612	20.68	269	9.08	580	19.6	73.92	Khao Wong	
ขงตลาด	1,367	100.0	-	-	-	-	-	-	-	-	-	-	-	1	0.07	10	0.76	293	21.47	1,062	77.7	-	-	89.32	Yang Talat	
หัวมุก	319	100.0	-	-	-	-	-	-	-	-	-	3	1.02	7	2.07	122	38.28	144	45.01	43	13.63	-	-	78.56	Huai Mek	
สหัสขันธ์	836	100.0	-	-	-	-	-	-	-	-	-	3	0.36	12	1.47	244	29.2	270	32.36	173	20.71	133	15.91	81.96	Sahatsakhon	
กันม่วง	2,414	100.0	-	-	-	-	-	-	-	-	-	115	4.75	35	1.44	398	16.48	1,828	75.71	39	1.62	-	-	76.8	Kham Muang	
ท่าคันโท	322	100.0	-	-	-	-	-	-	-	-	-	-	-	-	-	294	91.2	23	7.2	5	1.6	-	-	71.11	Tha Khamtho	
หนองกุงศรี	357	100.0	-	-	-	-	-	-	-	-	-	-	-	-	-	-	283	79.11	61	17.07	14	3.82	-	-	72.94	Nong Kung Si
สมเด็จ	769	100.0	-	-	-	-	-	-	1	0.13	68	8.83	113	14.67	388	50.49	93	12.07	101	13.12	5	0.68	-	-	70.78	Samdet
หัวฝาง	199	100.0	-	-	-	-	-	-	-	-	-	-	16	7.97	9	4.33	9	4.28	20	10.28	145	73.14	-	-	83.68	Huai Phueng
กิ่ง อ.สามชัย	596	100.0	-	-	-	-	-	-	-	-	-	-	-	-	66	11.15	493	82.76	31	5.16	6	0.93	-	-	69.63	King A.Samchai
กิ่ง อ.นาขุ	542	100.0	-	-	-	-	-	-	1	0.23	1	0.18	112	20.58	14	2.54	276	50.95	132	24.42	3	0.54	3	0.55	68.24	King Amphoe Na Khu
กิ่ง อ.ดอนจาน	131	100.0	-	-	-	-	-	-	-	-	1	1.04	13	9.97	-	-	9	6.58	107	81.38	1	1.04	-	-	76.04	King Amphoe Don Chan
กิ่ง อ.ร่องชัย	735	100.0	-	-	-	-	-	-	-	-	-	-	88	11.96	155	21.06	15	2.02	456	62	15	2.03	7	0.94	72.4	King Amphoe Khong Cha

ที่มา : สำมะโนอุตสาหกรรม พ.ศ.2550 จังหวัด กาฬสินธุ์ สำนักงานสถิติแห่งชาติ กระทรวงเทคโนโลยีสารสนเทศและการสื่อสาร

Source : The 2007 Industrial Census, Kalasin Province, National Statistical Office, Ministry of Information and Communication Technology

ตอนที่ 2 ขั้วมุกที่ไปขงอิถานประกอบการ
จำแนกตามขนาดขงอิถานประกอบการ

สารบัญตารางสถิติ

- ตอนที่ 2 ข้อมูลทั่วไปของสถานประกอบการ จำแนกตามขนาดของสถานประกอบการ**
- ตาราง 1** จำนวนและร้อยละของสถานประกอบการอุตสาหกรรมการผลิต จำแนกตามรูปแบบการจัดตั้งตามกฎหมาย และขนาดของสถานประกอบการ
- ตาราง 2** จำนวนและร้อยละของสถานประกอบการอุตสาหกรรมการผลิต จำแนกตามรูปแบบการจัดตั้งทางเศรษฐกิจ และขนาดของสถานประกอบการ
- ตาราง 3** จำนวนและร้อยละของสถานประกอบการอุตสาหกรรมการผลิต จำแนกตามระยะเวลาในการดำเนินกิจการ และขนาดของสถานประกอบการ
- ตาราง 4** จำนวนและร้อยละของสถานประกอบการอุตสาหกรรมการผลิต จำแนกตามระยะเวลาการผลิตในปี 2549 และขนาดของสถานประกอบการ
- ตาราง 5** มูลค่าเงินลงทุนจดทะเบียน จำนวนและร้อยละของสถานประกอบการอุตสาหกรรมการผลิต จำแนกตามมูลค่าทุนจดทะเบียน และขนาดของสถานประกอบการ
- ตาราง 6** มูลค่าเงินทุนที่ต่างประเทศร่วมลงทุนหรือถือหุ้นจำนวนและร้อยละของสถานประกอบการอุตสาหกรรมการผลิต จำแนกตามสัดส่วนของการร่วมลงทุนหรือถือหุ้นของต่างประเทศ และขนาดของสถานประกอบการ
- ตาราง 7** จำนวนและร้อยละของสถานประกอบการอุตสาหกรรมการผลิตที่ต่างประเทศร่วมลงทุน จำแนกตามประเทศร่วมลงทุนหรือถือหุ้นมากที่สุดเป็นอันดับหนึ่ง และขนาดของสถานประกอบการ
- ตาราง 7.1** จำนวนและร้อยละของสถานประกอบการอุตสาหกรรมการผลิตที่ต่างประเทศร่วมลงทุน จำแนกตามประเทศร่วมลงทุนหรือถือหุ้นมากที่สุดเป็นอันดับสอง และขนาดของสถานประกอบการ
- ตาราง 7.2** จำนวนและร้อยละของสถานประกอบการอุตสาหกรรมการผลิตที่ต่างประเทศร่วมลงทุน จำแนกตามประเทศร่วมลงทุนหรือถือหุ้นมากที่สุดเป็นอันดับสาม และขนาดของสถานประกอบการ
- ตาราง 8** จำนวนและร้อยละของสถานประกอบการอุตสาหกรรมการผลิตจำแนกตามการส่งเสริมการลงทุน จากสำนักงานคณะกรรมการส่งเสริมการลงทุน และขนาดของสถานประกอบการ
- ตาราง 9** มูลค่าการส่งออก จำนวนและร้อยละของสถานประกอบการอุตสาหกรรมการผลิต จำแนกตามร้อยละของการส่งออกผลผลิตออกไปจำหน่ายต่างประเทศ และขนาดของสถานประกอบการ
- ตาราง 10** จำนวนและร้อยละของสถานประกอบการอุตสาหกรรมการผลิต จำแนกตามประเทศที่มีการส่งผลผลิตไปจำหน่าย และขนาดของสถานประกอบการ
- ตาราง 11** มูลค่าการใช้วัตถุดิบหรือวัสดุประกอบการผลิตที่มาจากต่างประเทศ จำนวนและร้อยละของสถานประกอบการอุตสาหกรรมการผลิต จำแนกตามการใช้วัตถุดิบฯ และขนาดของสถานประกอบการ
- ตาราง 12** จำนวนและร้อยละของสถานประกอบการอุตสาหกรรมการผลิต จำแนกตามอัตราการใช้กำลังการผลิตต่อปี 2549 และขนาดของสถานประกอบการ

ตาราง 2 จำนวนและร้อยละของสถานประกอบการอุตสาหกรรมผลิต จำแนกตามรูปแบบการจัดตั้งทางเศรษฐกิจ และขนาดของสถานประกอบการ

TABLE 2 NUMBER AND PERCENTAGE OF MANUFACTURING ESTABLISHMENTS BY FORM OF ECONOMIC ORGANIZATION AND SIZE OF ESTABLISHMENT

ขนาดของสถานประกอบการ	จำนวนสถานประกอบการ		สำนักงานหนึ่งเดียว		สำนักงานใหญ่		สำนักงานสาขา		Size of establishment
	จำนวน	ร้อยละ	จำนวน	ร้อยละ	จำนวน	ร้อยละ	จำนวน	ร้อยละ	
	Number	%	Number	%	Number	%	Number	%	
รวม	16,652	100.0	16,635	99.9	2	0.01	15	0.09	Total
1 - 15 คน	16,544	100.0	16,543	99.99	1	0.01	-	-	1 - 15 persons
16 - 25 คน	62	100.0	61	98.39	-	-	1	1.61	16 - 25 persons
26 - 30 คน	14	100.0	13	92.86	-	-	1	7.14	26 - 30 persons
31 - 50 คน	13	100.0	13	100.0	-	-	-	-	31 - 50 persons
51 - 200 คน	13	100.0	5	38.46	-	-	8	61.54	51 - 200 persons
มากกว่า 200 คน	6	100.0	-	-	1	16.67	5	83.33	More than 200 persons

ที่มา : สำมะโนอุตสาหกรรม พ.ศ.2550 จังหวัด กาฬสินธุ์ สำนักงานสถิติแห่งชาติ กระทรวงเทคโนโลยีสารสนเทศและการสื่อสาร

Source : The 2007 Industrial Census, Kalasin Province, National Statistical Office, Ministry of Information and Communication Technology

ตาราง 3 จำนวนและร้อยละของสถานประกอบการอุตสาหกรรมผลิต จำแนกตามระยะเวลาในการดำเนินงาน และขนาดของสถานประกอบการ

TABLE 3 NUMBER AND PERCENTAGE OF MANUFACTURING ESTABLISHMENTS BY PERIOD OF OPERATION AND SIZE OF ESTABLISHMENT

ขนาดของสถานประกอบการ	ระยะเวลาในการดำเนินงาน (ปี) Period of operation (Year)												Size of establishment						
	จำนวนสถานประกอบการ			'< 5			'5 - 9			'10 - 19				'20 - 29			'>= 30		
	จำนวน	ร้อยละ	%	จำนวน	ร้อยละ	%	จำนวน	ร้อยละ	%	จำนวน	ร้อยละ	%		จำนวน	ร้อยละ	%	จำนวน	ร้อยละ	%
รวม	16,652	100.0		3,141	18.86		4,004	24.05		4,961	29.79		3,200	19.22		1,346	8.08		Total
1 - 15 คน	16,544	100.0		3,097	18.72		3,980	24.06		4,930	29.8		3,195	19.31		1,342	8.11		1 - 15 persons
16 - 25 คน	62	100.0		34	54.84		14	22.58		12	19.35		2	3.23		-	-		16 - 25 persons
26 - 30 คน	14	100.0		6	42.86		4	28.57		2	14.29		1	7.14		1	7.14		26 - 30 persons
31 - 50 คน	13	100.0		2	15.38		4	30.77		6	46.15		-	-		1	7.69		31 - 50 persons
51 - 200 คน	13	100.0		1	7.69		2	15.38		7	53.85		2	15.38		1	7.69		51 - 200 persons
มากกว่า 200 คน	6	100.0		1	16.67		-	-		4	66.67		-	-		1	16.67		More than 200 persons

ที่มา : สำมะโนอุตสาหกรรม พ.ศ.2550 จังหวัด กาฬสินธุ์ สำนักงานสถิติแห่งชาติ กระทรวงเทคโนโลยีสารสนเทศและการสื่อสาร

Source : The 2007 Industrial Census, Kalasin Province, National Statistical Office, Ministry of Information and Communication Technology

ตาราง 4 จำนวนและร้อยละของสถานประกอบการอุตสาหกรรมการผลิต จำแนกตามระยะเวลาการผลิตในปี 2549 และขนาดของสถานประกอบการ

TABLE 4 NUMBER AND PERCENTAGE OF MANUFACTURING ESTABLISHMENTS BY PERIOD OF OPERATION IN 2006 AND SIZE OF ESTABLISHMENT

ขนาดของสถานประกอบการ	จำนวน establishments	ระยะเวลาการผลิต Period of operation in 2006												Size of establishment			
		เดือน Months			< 8			'8-10			> 10						
		จำนวน Number	ร้อยละ %	จำนวน Number	ร้อยละ %	จำนวน Number	ร้อยละ %	จำนวน Number	ร้อยละ %	จำนวน Number	ร้อยละ %	จำนวน Number	ร้อยละ %				
รวม	16,652	100.0	263	1.58	1,683	10.11	3,084	18.52	11,623	69.8	13,321	80	3,051	18.32	280	1.68	Total
1 - 15 คน	16,544	100.0	263	1.59	1,669	10.09	3,067	18.54	11,546	69.79	13,278	80.26	3,000	18.14	266	1.61	1 - 15 persons
16 - 25 คน	62	100.0	-	-	11	17.74	12	19.35	39	62.9	33	53.23	27	43.55	2	3.23	16 - 25 persons
26 - 30 คน	14	100.0	-	-	1	7.14	1	7.14	12	85.71	6	42.86	8	57.14	-	-	26 - 30 persons
31 - 50 คน	13	100.0	-	-	-	-	3	23.08	10	76.92	2	15.38	11	84.62	-	-	31 - 50 persons
51 - 200 คน	13	100.0	-	-	-	-	1	7.69	12	92.31	2	15.38	4	30.77	7	53.85	51 - 200 persons
มากกว่า 200 คน	6	100.0	-	-	2	33.33	-	-	4	66.67	-	-	1	16.67	5	83.33	More than 200 persons

ที่มา : สำนักงานอุตสาหกรรม พ.ศ.2550 จังหวัด กาฬสินธุ์ สำนักงานสถิติแห่งชาติ กระทรวงเทคโนโลยีสารสนเทศและการสื่อสาร

Source : The 2007 Industrial Census, Kalasin Province, National Statistical Office, Ministry of Information and Communication Technology

ตาราง 5 มูลค่าเงินลงทุนจดทะเบียน จำนวนและร้อยละของสถานประกอบการอุตสาหกรรมผลิต จำนวนตามมูลค่าทุนจดทะเบียน และขนาดของสถานประกอบการ

TABLE 5 VALUE OF REGISTERED CAPITAL, NUMBER AND PERCENTAGE OF MANUFACTURING ESTABLISHMENTS BY VALUE OF REGISTERED CAPITAL AND SIZE OF ESTABLISHMENT

ขนาดของ สถานประกอบการ	จำนวนสถานประกอบการ		ไม่มีทุนจดทะเบียน		มูลค่าทุนจดทะเบียน (ล้านบาท) Registered capital (Million baht)										มูลค่าเงินทุน จดทะเบียน								
	จำนวน ร้อยละ	%	รวม ร้อยละ	จำนวน ร้อยละ	%	< 1		1-9		10-49		50-99		100-199		200-499		500-999		>=1,000	Registered capital	Size of establishment	
						จำนวน	%	จำนวน	%	จำนวน	%	จำนวน	%	จำนวน	%	จำนวน	%	จำนวน	%				จำนวน
รวม	16,652	100.0	16,629	99.86	23	0.14	8	35.48	10	43.01	3	12.9	1	4.3	-	-	-	-	-	1	4.3	1,125,540,000	Total
1 - 15 คน	16,544	100.0	16,531	99.92	13	0.08	4	32.08	8	60.38	-	-	-	-	-	-	-	-	-	1	7.55	1,024,600,000	1 - 15 persons
16 - 25 คน	62	100.0	58	93.55	4	6.45	3	75	1	25	-	-	-	-	-	-	-	-	-	-	-	3,690,000	16 - 25 persons
26 - 30 คน	14	100.0	13	92.86	1	7.14	1	100.0	-	-	-	-	-	-	-	-	-	-	-	-	-	250,000	26 - 30 persons
31 - 50 คน	13	100.0	11	84.62	2	15.38	-	-	1	50	1	50	-	-	-	-	-	-	-	-	-	12,000,000	31 - 50 persons
51 - 200 คน	13	100.0	11	84.62	2	15.38	-	-	-	1	50	1	50	-	-	-	-	-	-	-	-	70,000,000	51 - 200 persons
มากกว่า 200 คน	6	100.0	5	83.33	1	16.67	-	-	-	1	100.0	-	-	-	-	-	-	-	-	-	-	15,000,000	More than 200 persons

ที่มา : สำนักอุตสาหกรรม พ.ศ.2550 จังหวัด กาฬสินธุ์ สำนักงานสถิติแห่งชาติ กระทรวงเทคโนโลยีสารสนเทศและการสื่อสาร

Source: The 2007 Industrial Census, Kalasin Province, National Statistical Office, Ministry of Information and Communication Technology

ตาราง 6 มูลค่าเงินทุนที่ต่างประเทศรวมลงทุนหรือถือหุ้น จำนวนและร้อยละของสถานประกอบการผลิต จำนวนตามสัดส่วนของการร่วมลงทุน หรือถือหุ้นของต่างประเทศและขนาดของสถานประกอบการ

TABLE 6 VALUE OF FOREIGN INVESTMENT OR SHARE HOLDING, NUMBER AND PERCENTAGE OF MANUFACTURING ESTABLISHMENTS

BY PROPORTION OF FOREIGN INVESTMENT OR SHARE HOLDING AND SIZE OF ESTABLISHMENT

ขนาดของ สถานประกอบการ	จำนวนสถาน- ประกอบการ Number of establishments	ไม่มีต่างประเทศ			สัดส่วนของการร่วมลงทุนหรือถือหุ้น						มูลค่าเงินทุนที่ต่างประเทศ มาร่วมลงทุนหรือถือหุ้น		Size of establishment		
		ร่วมลงทุนหรือถือหุ้น			< 10%			10-50%			>50%			Value of foreign investment or share holding	
		จำนวน	ร้อยละ	%	จำนวน	ร้อยละ	%	จำนวน	ร้อยละ	%	จำนวน	ร้อยละ			
รวม	16,652	100.0	100.0	รวม	-	-	-	-	-	-	-	-	-	Total	Total
1 - 15 คน	16,544	100.0	100.0	จำนวน	-	-	-	จำนวน	-	-	-	-	-	1 - 15 persons	1 - 15 persons
16 - 25 คน	62	100.0	100.0	ร้อยละ	-	-	-	ร้อยละ	-	-	-	-	-	16 - 25 persons	16 - 25 persons
26 - 30 คน	14	100.0	100.0	จำนวน	-	-	-	จำนวน	-	-	-	-	-	26 - 30 persons	26 - 30 persons
31 - 50 คน	13	100.0	100.0	ร้อยละ	-	-	-	ร้อยละ	-	-	-	-	-	31 - 50 persons	31 - 50 persons
51 - 200 คน	13	100.0	100.0	จำนวน	-	-	-	จำนวน	-	-	-	-	-	51 - 200 persons	51 - 200 persons
มากกว่า 200 คน	6	100.0	100.0	ร้อยละ	-	-	-	ร้อยละ	-	-	-	-	-	More than 200 persons	More than 200 persons

ที่มา : สำมะโนอุตสาหกรรม พ.ศ.2550 จังหวัด กาลสินธุ์

สำนักงานสถิติแห่งชาติ กระทรวงเทคโนโลยีสารสนเทศและการสื่อสาร

Source : The 2007 Industrial Census, Kalasin

Province, National Statistical Office, Ministry of Information and Communication Technology

ตาราง 7 จำนวนและร้อยละของสถานประกอบการอุตสาหกรรมผลิต ที่ต่างประเทศร่วมลงทุน จำนวนตามประเทศร่วมลงทุนหรือถือหุ้นมากที่สุดเป็นอันดับหนึ่ง และขนาดของสถานประกอบการ

TABLE 7 NUMBER AND PERCENTAGE OF MANUFACTURING ESTABLISHMENTS WITH FOREIGN INVESTMENT BY THE FIRST COUNTRY WITH HIGHEST SHARE HOLDING AND SIZE OF ESTABLISHMENT

ขนาดของสถานประกอบการ	จำนวนสถานประกอบการ		ไม่มีการลงทุนจาก		มีการลงทุนจาก		ประเทศร่วมลงทุนหรือถือหุ้นมากที่สุดเป็นอันดับหนึ่ง The first country with highest share holding										Size of establishment
	จำนวน	ร้อยละ	จำนวน	ร้อยละ	จำนวน	ร้อยละ	เกาหลี	ญี่ปุ่น	ไต้หวัน	สิงคโปร์	จีน	สหรัฐอเมริกา	ประเทศในยุโรป	ประเทศอื่นๆ			
	Number of establishments	%	No foreign's investment	With foreign's investment	Korea	Japan	Taiwan	Singapore	China	USA	Country in Europe	Other countries					
จำนวน	Number	%	จำนวน	ร้อยละ	จำนวน	ร้อยละ	จำนวน	ร้อยละ	จำนวน	ร้อยละ	จำนวน	ร้อยละ	จำนวน	ร้อยละ			
Number			Number	%	Number	%	Number	%	Number	%	Number	%	Number	%			
รวม	16,652	100.0	16,652	100.0	-	-	-	-	-	-	-	-	-	-	Total		
1 - 15 คน	16,544	100.0	16,544	100.0	-	-	-	-	-	-	-	-	-	-	1 - 15 persons		
16 - 25 คน	62	100.0	62	100.0	-	-	-	-	-	-	-	-	-	-	16 - 25 persons		
26 - 30 คน	14	100.0	14	100.0	-	-	-	-	-	-	-	-	-	-	26 - 30 persons		
31 - 50 คน	13	100.0	13	100.0	-	-	-	-	-	-	-	-	-	-	31 - 50 persons		
51 - 200 คน	13	100.0	13	100.0	-	-	-	-	-	-	-	-	-	-	51 - 200 persons		
มากกว่า 200 คน	6	100.0	6	100.0	-	-	-	-	-	-	-	-	-	-	More than 200 persons		

ที่มา : สำนักอุตสาหกรรม พ.ศ.2550 จังหวัด กาฬสินธุ์ สำนักงานสถิติแห่งชาติ กระทรวงเทคโนโลยีสารสนเทศและการสื่อสาร

Source: The 2007 Industrial Census, Kalasin Province, National Statistical Office, Ministry of Information and Communication Technology.

ตาราง 7.1 จำนวนและร้อยละของสถานประกอบการผลิตที่ต่างประเทศร่วมลงทุน จำนวนตามประเทศร่วมลงทุนหรือถือหุ้นมากที่สุดเป็นอันดับสอง และขนาดของสถานประกอบการ

TABLE 7.1 NUMBER AND PERCENTAGE OF MANUFACTURING ESTABLISHMENTS WITH FOREIGN INVESTMENT BY THE SECOND COUNTRY WITH HIGHEST SHARE HOLDING AND SIZE OF ESTABLISHMENT

ขนาดของ สถานประกอบการ	จำนวนสถานประกอบการ		ไม่มีการลงทุนจาก ต่างประเทศ		มีการลงทุนจาก ต่างประเทศ		ประเทศร่วมลงทุนหรือถือหุ้นมากที่สุดเป็นอันดับสอง The second country with highest share holding										ประเทศอื่นๆ		Size of establishment
	จำนวน Number	ร้อยละ %	No foreign's investment		With foreign's investment		เกาหลี Korea	ญี่ปุ่น Japan	ไต้หวัน Taiwan	สิงคโปร์ Singapore	จีน China	สหรัฐอเมริกา USA	Country in Europe		Other countries		Size of establishment		
			จำนวน Number	ร้อยละ %	จำนวน Number	ร้อยละ %							จำนวน Number	ร้อยละ %	จำนวน Number	ร้อยละ %		จำนวน Number	
รวม	16,652	100.0	16,652	100.0	-	-	-	-	-	-	-	-	-	-	-	-	-	Total	
1 - 15 คน	16,544	100.0	16,544	100.0	-	-	-	-	-	-	-	-	-	-	-	-	-	1 - 15 persons	
16 - 25 คน	62	100.0	62	100.0	-	-	-	-	-	-	-	-	-	-	-	-	-	16 - 25 persons	
26 - 30 คน	14	100.0	14	100.0	-	-	-	-	-	-	-	-	-	-	-	-	-	26 - 30 persons	
31 - 50 คน	13	100.0	13	100.0	-	-	-	-	-	-	-	-	-	-	-	-	-	31 - 50 persons	
51 - 200 คน	13	100.0	13	100.0	-	-	-	-	-	-	-	-	-	-	-	-	-	51 - 200 persons	
มากกว่า 200 คน	6	100.0	6	100.0	-	-	-	-	-	-	-	-	-	-	-	-	-	More than 200 persons	

ที่มา : สำมะโนอุตสาหกรรม พ.ศ.2550 จังหวัด กาลสินธุ์ สำนักงานสถิติแห่งชาติ กระทรวงเทคโนโลยีสารสนเทศและการสื่อสาร

Source : The 2007 Industrial Census, Kalasin Province, National Statistical Office, Ministry of Information and Communication Technology

ตาราง 7.2 จำนวนและร้อยละของสถานประกอบการอุตสาหกรรมผลิต ที่ตั้งประเภทร่วมลงทุน จำนวนประเภทร่วมลงทุนหรือถือหุ้นมากที่สุดเป็นอันดับสาม และขนาดของสถานประกอบการ

TABLE 7.2 NUMBER AND PERCENTAGE OF MANUFACTURING ESTABLISHMENTS WITH FOREIGN INVESTMENT BY THE THIRD COUNTRY WITH HIGHEST SHARE HOLDING AND SIZE OF ESTABLISHMENT

ขนาดของสถาน ประกอบการ	จำนวนสถานประกอบการ		ไม่มีการลงทุนจาก ต่างประเทศ		ไม่มีการลงทุนจาก ต่างประเทศ		ประเทศร่วมลงทุนหรือถือหุ้นมากที่สุดเป็นอันดับสาม The third country with highest share holding										Size of establishment
	จำนวน Number	ร้อยละ %	จำนวน Number	ร้อยละ %	จำนวน Number	ร้อยละ %	เกาหลี Korea	ญี่ปุ่น Japan	ไต้หวัน Taiwan	สิงคโปร์ Singapore	จีน China	สหรัฐอเมริกา USA	ประเทศอื่นๆ Other countries		Country in Europe		
													จำนวน Number	ร้อยละ %		จำนวน Number	
รวม	16,652	100.0	16,652	100.0	-	-	-	-	-	-	-	-	-	-	-	Total	
1 - 15 คน	16,544	100.0	-	-	-	-	-	-	-	-	-	-	-	-	-	1 - 15 persons	
16 - 25 คน	62	100.0	-	-	-	-	-	-	-	-	-	-	-	-	-	16 - 25 persons	
26 - 30 คน	14	100.0	-	-	-	-	-	-	-	-	-	-	-	-	-	26 - 30 persons	
31 - 50 คน	13	100.0	-	-	-	-	-	-	-	-	-	-	-	-	-	31 - 50 persons	
51 - 200 คน	13	100.0	-	-	-	-	-	-	-	-	-	-	-	-	-	51 - 200 persons	
มากกว่า 200 คน	6	100.0	-	-	-	-	-	-	-	-	-	-	-	-	-	More than 200 persons	

ที่มา : สำนักอุตสาหกรรม พ.ศ.2550 จังหวัด กาลังกู๋ สำนักงานสถิติแห่งชาติ กระทรวงเทคโนโลยีสารสนเทศและการสื่อสาร

Source : The 2007 Industrial Census, Kalasin Province, National Statistical Office, Ministry of Information and Communication Technology

ตาราง 8 จำนวนและร้อยละของสถานประกอบการอุตสาหกรรมผลิต จำแนกตามการส่งเสริมการลงทุน จากสำนักงานคณะกรรมการส่งเสริมการลงทุน และขนาดของสถานประกอบการ

TABLE 8 NUMBER AND PERCENTAGE OF MANUFACTURING ESTABLISHMENTS BY INVESTMENT PROMOTION FROM BOARD OF INVESTMENT (BOI) AND SIZE OF ESTABLISHMENT

ขนาดของสถานประกอบการ	จำนวนสถานประกอบการ		การส่งเสริมการลงทุนจากสำนักงานคณะกรรมการส่งเสริมการลงทุน				Size of establishment	
	Number of establishments		Investment promotion from board of investment (BOI)					
	จำนวน	ร้อยละ	ไม่มี (No)		มี (Yes)			
Number	%	จำนวน	ร้อยละ	จำนวน	ร้อยละ	จำนวน	ร้อยละ	
	Number	%	Number	%	Number	%	Number	%
รวม	16,652	100.0	16,647	99.97	5	0.03	Total	
1 - 15 คน	16,544	100.0	16,544	100.0	-	-	1 - 15 persons	
16 - 25 คน	62	100.0	62	100.0	-	-	16 - 25 persons	
26 - 30 คน	14	100.0	14	100.0	-	-	26 - 30 persons	
31 - 50 คน	13	100.0	13	100.0	-	-	31 - 50 persons	
51 - 200 คน	13	100.0	12	92.31	1	7.69	51 - 200 persons	
มากกว่า 200 คน	6	100.0	2	33.33	4	66.67	More than 200 persons	

ที่มา : สำมะโนอุตสาหกรรม พ.ศ.2550 จังหวัด กาฬสินธุ์ สำนักงานสถิติแห่งชาติ กระทรวงเทคโนโลยีสารสนเทศและการสื่อสาร

Source : The 2007 Industrial Census, Kalasin Province, National Statistical Office, Ministry of Information and Communication Technology

ตาราง 9 มูลค่าการส่งออก จำนวนและร้อยละของสถานประกอบการผลิต ชิ้นแถมหรือของส่งออกผลิตออกไปจำหน่ายต่างประเทศ และขนาดของสถานประกอบการ
 TABLE 9 VALUE OF EXPORT, NUMBER AND PERCENTAGE OF MANUFACTURING ESTABLISHMENTS BY PERCENTAGE OF EXPORT AND SIZE OF ESTABLISHMENT

ขนาดของ สถานประกอบการ	จำนวนสถานประกอบการ		ไม่มีการส่งออก		ร้อยละการส่งออก Percentage of export										มูลค่าการส่งออก												
	จำนวน establishments	ร้อยละ %	No export		'10-19		'20-29		'30-39		'40-49		'50-59		'60-69		'70-79		'80-89		'90-99		Value of export	Size of establishment			
			จำนวน	ร้อยละ	จำนวน	ร้อยละ	จำนวน	ร้อยละ	จำนวน	ร้อยละ	จำนวน	ร้อยละ	จำนวน	ร้อยละ	จำนวน	ร้อยละ	จำนวน	ร้อยละ	จำนวน	ร้อยละ	จำนวน	ร้อยละ					
รวม	16,652	100.0	16,647	100.0	5	0.03	1	20	-	-	1	20	-	-	1	20	1	20	1	20	1	20	1	20	1,579,082,676	Total	
1 - 15 คน	16,544	100.0	16,544	100.0	-	-	-	-	-	-	-	-	-	-	-	-	-	-	-	-	-	-	-	-	-	-	1 - 15 persons
16 - 25 คน	62	100.0	62	100.0	-	-	-	-	-	-	-	-	-	-	-	-	-	-	-	-	-	-	-	-	-	-	16 - 25 persons
26 - 30 คน	14	100.0	14	100.0	-	-	-	-	-	-	-	-	-	-	-	-	-	-	-	-	-	-	-	-	-	-	26 - 30 persons
31 - 50 คน	13	100.0	13	100.0	-	-	-	-	-	-	-	-	-	-	-	-	-	-	-	-	-	-	-	-	-	-	31 - 50 persons
51 - 200 คน	13	100.0	12	92.31	1	7.69	1	100.0	-	-	-	-	-	-	-	-	-	-	-	-	-	-	-	-	3,699,335	51 - 200 persons	
มากกว่า 200 คน	6	100.0	2	33.33	4	66.67	-	-	-	-	-	-	-	-	-	-	-	-	-	-	-	-	-	-	1,575,383,341	More than 200 persons	

ที่มา : สำนักอุตสาหกรม พ.ศ.2550 จังหวัด กาฬสินธุ์ สำนักงานสถิติแห่งชาติ กระทรวงเทคโนโลยีสารสนเทศและการสื่อสาร

Source: The 2007 Industrial Census, Kalasin Province, National Statistical Office, Ministry of Information and Communication Technology.

ตาราง 10 จำนวนและร้อยละของสถานประกอบการอุตสาหกรรมผลิตชิ้นแยกตามประเภทที่มีการส่งผลผลิตไปจำหน่าย และขนาดของสถานประกอบการ

TABLE 10 NUMBER AND PERCENTAGE OF MANUFACTURING ESTABLISHMENTS BY EXPORTED COUNTRY OF PRODUCT AND SIZE OF ESTABLISHMENT

ขนาดของ สถานประกอบการ	จำนวนสถานประกอบการ		ไม่มีการส่งออก		มีการส่งออก		ประเทศที่ส่งออก Exported country								Size of establishment								
	Number of establishments	ร้อยละ	No export	ร้อยละ	Export	ร้อยละ	ญี่ปุ่น		ไต้หวัน		สิงคโปร์		จีน			สหรัฐอเมริกา		ประเทศในยุโรป		ประเทศอื่น ๆ			
							Number	%	Number	%	Number	%	Number	%		Number	%	Number	%		Number	%	Number
รวม	16,652	100.0	16,647	99.97	5	0.03	-	-	-	-	-	-	-	-	-	-	-	-	-	4	80	Total	
1 - 15 คน	16,544	100.0	16,544	100.0	-	-	-	-	-	-	-	-	-	-	-	-	-	-	-	-	-	1 - 15 persons	
16 - 25 คน	62	100.0	62	100.0	-	-	-	-	-	-	-	-	-	-	-	-	-	-	-	-	-	16 - 25 persons	
26 - 30 คน	14	100.0	14	100.0	-	-	-	-	-	-	-	-	-	-	-	-	-	-	-	-	-	26 - 30 persons	
31 - 50 คน	13	100.0	13	100.0	-	-	-	-	-	-	-	-	-	-	-	-	-	-	-	-	-	31 - 50 persons	
51 - 200 คน	13	100.0	12	92.31	1	7.69	-	-	-	-	-	-	-	-	-	-	-	-	-	-	1	100.0	51 - 200 persons
มากกว่า 200 คน	6	100.0	2	33.33	4	66.67	-	-	-	-	-	-	-	-	-	-	-	-	-	-	3	75	More than 200 persons

ที่มา : สำมะโนอุตสาหกรรม พ.ศ.2550 จังหวัด กาฬสินธุ์ สำนักงานสถิติแห่งชาติ กระทรวงเทคโนโลยีสารสนเทศและการสื่อสาร

Source: The 2007 Industrial Census, Kalasin Province, National Statistical Office, Ministry of Information and Communication Technology

ตาราง 11 มูลค่าการใช้วัตถุดิบหรือวัสดุประกอบการผลิตที่มาจากต่างประเทศ จำนวนและร้อยละของสถานประกอบการอุตสาหกรรมผลิต จำแนกตามการใช้วัตถุดิบฯ และขนาดของสถานประกอบการ

TABLE 11 VALUE OF IMPORTED MATERIALS AND COMPONENTS, NUMBER AND PERCENTAGE OF MANUFACTURING ESTABLISHMENTS BY USE OF IMPORTED MATERIALS AND COMPONENTS AND SIZE OF ESTABLISHMENT

ขนาดของ สถานประกอบการ	จำนวนสถานประกอบการ		ไม่มีการใช้		ร้อยละของวัตถุดิบหรือวัสดุประกอบที่มาจากต่างประเทศ										มูลค่าการใช้					
	จำนวน	ร้อยละ	จำนวน	ร้อยละ	< 10	'10-19	'20-29	'30-39	'40-49	'50-59	'60-69	'70-79	'80-89	'90-99	100	วัตถุดิบฯ	Size of establishment			
	Number	%	Number	%	Number	%	Number	%	Number	%	Number	%	Number	%	Number	%	Value of imported materials and components			
รวม	16,652	100.0	16,651	99.99	1	0.01	-	-	-	-	-	-	-	-	-	-	-	-	4,200,000	Total
1 - 15 คน	16,544	100.0	16,544	100.0	-	-	-	-	-	-	-	-	-	-	-	-	-	-	-	1 - 15 persons
16 - 25 คน	62	100.0	61	98.39	1	1.61	-	-	-	-	1	100.0	-	-	-	-	-	-	4,200,000	16 - 25 persons
26 - 30 คน	14	100.0	14	100.0	-	-	-	-	-	-	-	-	-	-	-	-	-	-	-	26 - 30 persons
31 - 50 คน	13	100.0	13	100.0	-	-	-	-	-	-	-	-	-	-	-	-	-	-	-	31 - 50 persons
51 - 200 คน	13	100.0	13	100.0	-	-	-	-	-	-	-	-	-	-	-	-	-	-	-	51 - 200 persons
มากกว่า 200 คน	6	100.0	6	100.0	-	-	-	-	-	-	-	-	-	-	-	-	-	-	-	More than 200 persons

ที่มา : สำนักอุตสาหกรรม พ.ศ.2550 จังหวัด กาฬสินธุ์ สำนักงานสถิติแห่งชาติ กระทรวงเทคโนโลยีสารสนเทศและการสื่อสาร

Source: The 2007 Industrial Census, Kalasin Province, National Statistical Office, Ministry of Information and Communication Technology

ตาราง 12 จำนวนและร้อยละของสถานประกอบการอุตสาหกรรมผลิต จำนวนตามอัตราการใช้กำลังการผลิตต่อปี 2549 และขนาดของสถานประกอบการ

TABLE 12 NUMBER AND PERCENTAGE OF MANUFACTURING ESTABLISHMENTS BY PERCENTAGE OF CAPACITY UTILIZATION IN 2006 AND SIZE OF ESTABLISHMEN

จำนวนสถานประกอบการ		อัตราการใช้กำลังการผลิตต่อปี 2549 Percentage of capacity utilization in 2006												เฉลี่ยต่อสถาน- ประกอบการ										
ขนาดของ สถานประกอบการ	Number of establishments	<10	'10-19	'20-29	'30-39	'40-49	'50-59	'60-69	'70-79	'80-89	90-99	>= 100	Size of establishment											
จำนวน ร้อยละ	จำนวน ร้อยละ	จำนวน ร้อยละ	จำนวน ร้อยละ	จำนวน ร้อยละ	จำนวน ร้อยละ	จำนวน ร้อยละ	จำนวน ร้อยละ	จำนวน ร้อยละ	จำนวน ร้อยละ	จำนวน ร้อยละ	จำนวน ร้อยละ	จำนวน ร้อยละ	Average per establishment											
Number %	Number %	Number %	Number %	Number %	Number %	Number %	Number %	Number %	Number %	Number %	Number %	Number %	establishment											
รวม	16,652	5	0.03	-	62	0.37	299	1.79	348	2.09	1,837	11.03	10.96	3,956	23.76	5,336	32.05	2,079	12.48	907	5.44	72.77	Total	
1 - 15 คน	16,544	5	0.03	-	62	0.37	297	1.79	347	2.1	1,830	11.06	10.96	3,935	23.79	5,310	32.1	2,050	12.39	897	5.42	72.73	1 - 15 persons	
16 - 25 คน	62	-	-	-	-	-	1	1.61	1	1.61	4	6.45	7	11.29	13	20.97	19	30.65	12	19.35	5	8.06	76.53	16 - 25 persons
26 - 30 คน	14	-	-	-	-	-	1	7.14	-	-	1	7.14	-	-	1	7.14	4	28.57	6	42.86	1	7.14	80.36	26 - 30 persons
31 - 50 คน	13	-	-	-	-	-	-	-	-	-	-	-	2	15.38	4	30.77	-	-	5	38.46	2	15.38	81.15	31 - 50 persons
51 - 200 คน	13	-	-	-	-	-	-	-	-	-	2	15.38	1	7.69	3	23.08	2	15.38	4	30.77	1	7.69	76.92	51 - 200 persons
มากกว่า 200 คน	6	-	-	-	-	-	-	-	-	-	-	-	2	33.33	-	-	1	16.67	2	33.33	1	16.67	80	More than 200 persons

ที่มา : สำนักงานอุตสาหกรรม พ.ศ.2550 จังหวัด กาฬสินธุ์ สำนักงานสถิติแห่งชาติ กระทรวงเทคโนโลยีสารสนเทศและการสื่อสาร

Source: The 2007 Industrial Census, Kalasin Province, National Statistical Office, Ministry of Information and Communication Technology.

ตอนที่ 3 ข้อสรุปไปขงสถานประกอบการ
จำแนกตามหมวดอุตสาหกรรม

สารบัญตารางสถิติ

- ตอนที่ 3 ข้อมูลทั่วไปของสถานประกอบการ จำแนกตามหมวดอุตสาหกรรม**
- ตาราง 1** จำนวนและร้อยละของสถานประกอบการอุตสาหกรรมการผลิต จำแนกตามรูปแบบการจัดตั้งตามกฎหมาย และหมวดอุตสาหกรรม
- ตาราง 2** จำนวนและร้อยละของสถานประกอบการอุตสาหกรรมการผลิต จำแนกตามรูปแบบการจัดตั้งทางเศรษฐกิจ และหมวดอุตสาหกรรม
- ตาราง 3** จำนวนและร้อยละของสถานประกอบการอุตสาหกรรมการผลิต จำแนกตามระยะเวลาในการดำเนินกิจการ และหมวดอุตสาหกรรม
- ตาราง 4** จำนวนและร้อยละของสถานประกอบการอุตสาหกรรมการผลิต จำแนกตามระยะเวลาการผลิตในปี 2549 และหมวดอุตสาหกรรม
- ตาราง 5** มูลค่าเงินลงทุนจดทะเบียน จำนวนและร้อยละของสถานประกอบการอุตสาหกรรมการผลิต จำแนกตามมูลค่าทุนจดทะเบียน และหมวดอุตสาหกรรม
- ตาราง 6** มูลค่าเงินทุนที่ต่างประเทศร่วมลงทุนหรือถือหุ้นจำนวนและร้อยละของสถานประกอบการอุตสาหกรรมการผลิต จำแนกตามสัดส่วนของการร่วมลงทุนหรือถือหุ้นของต่างประเทศ และหมวดอุตสาหกรรม
- ตาราง 7** จำนวนและร้อยละของสถานประกอบการอุตสาหกรรมการผลิตที่ต่างประเทศร่วมลงทุน จำแนกตามประเทศร่วมลงทุนหรือถือหุ้นมากที่สุดเป็นอันดับหนึ่ง และหมวดอุตสาหกรรม
- ตาราง 7.1** จำนวนและร้อยละของสถานประกอบการอุตสาหกรรมการผลิตที่ต่างประเทศร่วมลงทุน จำแนกตามประเทศร่วมลงทุนหรือถือหุ้นมากที่สุดเป็นอันดับสอง และหมวดอุตสาหกรรม
- ตาราง 7.2** จำนวนและร้อยละของสถานประกอบการอุตสาหกรรมการผลิตที่ต่างประเทศร่วมลงทุน จำแนกตามประเทศร่วมลงทุนหรือถือหุ้นมากที่สุดเป็นอันดับสาม และหมวดอุตสาหกรรม
- ตาราง 8** จำนวนและร้อยละของสถานประกอบการอุตสาหกรรมการผลิต จำแนกตามการส่งเสริมการลงทุน จากสำนักงานคณะกรรมการส่งเสริมการลงทุน และหมวดอุตสาหกรรม
- ตาราง 9** มูลค่าการส่งออก จำนวนและร้อยละของสถานประกอบการอุตสาหกรรมการผลิต จำแนกตามร้อยละของการส่งออกผลผลิตออกไปจำหน่ายต่างประเทศและหมวดอุตสาหกรรม
- ตาราง 10** จำนวนและร้อยละของสถานประกอบการอุตสาหกรรมการผลิต จำแนกตามประเทศที่มีการส่งผลผลิตไปจำหน่าย และหมวดอุตสาหกรรม
- ตาราง 11** มูลค่าการใช้วัตถุดิบหรือวัสดุประกอบการผลิตที่มาจากต่างประเทศ จำนวนและร้อยละของสถานประกอบการอุตสาหกรรมการผลิตจำแนกตามการใช้วัตถุดิบฯ และหมวดอุตสาหกรรม
- ตาราง 12** จำนวนและร้อยละของสถานประกอบการอุตสาหกรรมการผลิต จำแนกตามอัตราการใช้กำลังการผลิตต่อปี 2549 และหมวดอุตสาหกรรม

ตาราง 1 จำนวนและร้อยละของสถานประกอบการอุตสาหกรรมผลิต อัญมณีและเครื่องประดับตามกลุ่มอาชีพ และหมวดอุตสาหกรรม

TABLE 1 NUMBER AND PERCENTAGE OF MANUFACTURING ESTABLISHMENTS BY FORM OF LEGAL ORGANIZATION AND DIVISION OF INDUSTRY

รหัส Code	จำนวนสถาน- ประกอบการ Number of establishments		ส่วนบุคคล Individual proprietor		หุ้นส่วนสามัญ นิติบุคคล Juristic partnership		บริษัทจำกัด บริษัทจำกัด(มหาชน) Company limited, public company limited		ส่วนราชการ รัฐวิสาหกิจ Government, state-enterprise		สหกรณ์ Cooperatives		อื่นๆ Others		Division of Industry
	จำนวน Number	ร้อยละ %	จำนวน Number	ร้อยละ %	จำนวน Number	ร้อยละ %	จำนวน Number	ร้อยละ %	จำนวน Number	ร้อยละ %	จำนวน Number	ร้อยละ %	จำนวน Number	ร้อยละ %	
รวม	16,652	100.0	16,047	96.37	18	0.11	20	0.12	11	0.07	1	0.01	555	3.33	Total
15 การผลิตผลิตภัณฑ์อาหารและเครื่องดื่ม	3,009	100.0	2,849	94.68	10	0.33	14	0.47	10	0.33	1	0.03	125	4.16	Manufacture of food products and beverages
17 การผลิตสิ่งทอ	7,844	100.0	7,646	97.48	-	-	-	-	-	-	-	-	198	2.52	Manufacture of textiles
18 การผลิตเครื่องแต่งกาย รวมทั้งการตกแต่งและซ่อมเสื้อผ้า	1,885	100.0	1,850	98.16	-	-	-	-	-	-	-	-	35	1.84	Manufacture of wearing apparel; dressing and dyeing of fur
19 การซ่อมและตกแต่งสิ่งทอ รวมทั้งการผลิตกระเป๋าเดินทาง กระเป๋าถือ อานม้า เครื่องทอผ้า และรองเท้า	110	100.0	107	97.27	-	-	1	0.91	-	-	-	-	2	1.82	Tanning and dressing of leather; manufacture of luggage, handbags, saddlery, harness and footwear
20 การผลิตไม้และผลิตภัณฑ์จากไม้และไม้ก๊อก ยกเว้นเฟอร์นิเจอร์ รวมทั้งการผลิตสิ่งของที่ทำจากฟางและวัสดุจากธัญพืชอื่นๆ	2,421	100.0	2,283	94.3	2	0.08	-	-	-	-	-	-	136	5.61	Manufacture of wood and of products of wood and cork, except furniture; manufacture of articles of straw and plaiting materials
21 การผลิตกระดาษและผลิตภัณฑ์กระดาษ	5	100.0	5	100.0	-	-	-	-	-	-	-	-	-	-	Manufacture of paper and paper products
22 การพิมพ์โฆษณา การพิมพ์และการทำสำเนาสื่อบันทึก	40	100.0	39	97.5	1	2.5	-	-	-	-	-	-	-	-	Publishing, printing and reproduction of recorded media
24 การผลิตเคมีภัณฑ์และผลิตภัณฑ์เคมี	36	100.0	14	38.89	2	6.25	1	2.78	-	-	-	-	19	52.08	Manufacture of chemicals and chemical products
25 การผลิตผลิตภัณฑ์ยางและพลาสติก	7	100.0	7	100.0	-	-	-	-	-	-	-	-	-	-	Manufacture of rubber and plastics products
26 การผลิตผลิตภัณฑ์จากแร่โลหะ	140	100.0	133	95	3	2.14	2	1.43	-	-	-	-	2	1.43	Manufacture of other non-metallic mineral products
28 การผลิตผลิตภัณฑ์ที่ทำจากโลหะประดิษฐ์ ยกเว้นเครื่องจักรและอุปกรณ์	414	100.0	412	99.52	-	-	1	0.24	-	-	-	-	1	0.24	Manufacture of fabricated metal products, except machinery and equipment
29 การผลิตเครื่องจักรและอุปกรณ์ ซึ่งมีได้จัดประเภทไว้ในที่อื่น	66	100.0	65	98.48	-	-	1	1.52	-	-	-	-	-	-	Manufacture of machinery and equipment n.e.c.
31 การผลิตเครื่องจักรและเครื่องมือไฟฟ้า ซึ่งมีได้จัดประเภทไว้ในที่อื่น	3	100.0	3	100.0	-	-	-	-	-	-	-	-	-	-	Manufacture of electrical machinery and apparatus n.e.c.
34 การผลิตยานยนต์ รถพ่วงและรถแทรกเตอร์	8	100.0	8	100.0	-	-	-	-	-	-	-	-	-	-	Manufacture of motor vehicles, trailers and semi-trailers
35 การผลิตเครื่องอุปโภคบริโภคและการขนส่งอื่นๆ	14	100.0	14	100.0	-	-	-	-	-	-	-	-	-	-	Manufacture of other transport equipment
36 การผลิตเฟอร์นิเจอร์ รวมทั้งการผลิตซึ่งมีได้จัดประเภทไว้ในที่อื่น	646	100.0	607	94.02	-	-	-	-	1	0.15	-	-	38	5.83	Manufacture of furniture; manufacturing n.e.c.
37 การนำผลิตภัณฑ์เก่ามาผลิตเป็นวัสดุรีไซเคิลใหม่	4	100.0	4	100.0	-	-	-	-	-	-	-	-	-	-	Recycling

ที่มา : สำนักอุตสาหกรรม พ.ศ.2550 จังหวัด กาลิงกูรัต สำนักงานสถิติแห่งชาติ กระทรวงเทคโนโลยีสารสนเทศและการสื่อสาร

Source: The 2007 Industrial Census, Kalasin Province, National Statistical Office, Ministry of Information and Communication Technology

ตาราง 2 จำนวนและร้อยละของสถานประกอบการอุตสาหกรรมผลิต จำแนกตามรูปแบบการจัดตั้งทางเศรษฐกิจ และหมวดอุตสาหกรรม

TABLE 2 NUMBER AND PERCENTAGE OF MANUFACTURING ESTABLISHMENTS BY FORM OF ECONOMIC ORGANIZATION AND DIVISION OF INDUSTRY

รหัส	หมวดอุตสาหกรรม	จำนวนสถานประกอบการ				สำนักงานเดี่ยว				สำนักงานใหญ่				สำนักงานสาขา				Division of Industry
		ร้อยละ		จำนวน		ร้อยละ		จำนวน		ร้อยละ		จำนวน		ร้อยละ				
		%	Number	%	Number	%	Number	%	Number	%	Number	%	Number	%	Number			
รวม		100	16,632	99.9	16,635	0.01	2	99.9	15	0.09	15	0.09	15	0.09	Total			
15	การผลิตผลิตภัณฑ์อาหารและเครื่องดื่ม	100	3,009	99.53	2,995	0.07	2	99.53	12	0.4	12	0.4	12	0.4	Manufacture of food products and beverages			
17	การผลิตสิ่งทอ	100	7,844	100	7,844	-	-	100	-	-	-	-	-	-	Manufacture of textiles			
18	การผลิตเครื่องแต่งกาย รวมทั้งการตกแต่งและซ่อมสิ่งนสัตว์	100	1,885	100	1,885	-	-	100	-	-	-	-	-	-	Manufacture of wearing apparel; dressing and dyeing of fur			
19	การฟอกและตกแต่งหนังฟอก รวมทั้งการผลิตกระเป๋าเดินทาง กระเป๋าถือ อานม้า เครื่องที่ขยตลาด และรองเท้า	100	110	99.09	109	-	-	99.09	1	0.91	1	0.91	1	0.91	Manufacture of leather; manufacture of luggage, handbags, saddlery, harness and footwear			
20	การผลิตไม้และผลิตภัณฑ์จากไม้และไม้กอก ยกเว้น เฟอร์นิเจอร์ รวมทั้งการผลิตสิ่งของที่ทำจากฟางและวัสดุที่สานอื่นๆ	100	2,421	100	2,421	-	-	100	-	-	-	-	-	-	Manufacture of wood and of products of wood and cork, except furniture; handbags, saddlery, harness and footwear			
21	การผลิตกระดาษและผลิตภัณฑ์กระดาษ	100	5	100	5	-	-	100	-	-	-	-	-	-	Manufacture of paper and paper products			
22	การพิมพ์โฆษณา การพิมพ์ และการทำสำเนาสื่อบันทึก	100	40	100	40	-	-	100	-	-	-	-	-	-	Publishing, printing and reproduction of recorded media			
24	การผลิตเคมีภัณฑ์และผลิตภัณฑ์เคมี	100	36	97.22	35	-	-	97.22	1	2.78	1	2.78	1	2.78	Manufacture of chemicals and chemical products			
25	การผลิตผลิตภัณฑ์ยางและพลาสติก	100	7	100	7	-	-	100	-	-	-	-	-	-	Manufacture of rubber and plastics products			
26	การผลิตผลิตภัณฑ์จากแร่โลหะ	100	140	99.29	139	-	-	99.29	1	0.71	1	0.71	1	0.71	Manufacture of other non-metallic mineral products			
28	การผลิตผลิตภัณฑ์ที่ทำจากโลหะประดิษฐ์ ยกเว้นเครื่องจักรและอุปกรณ์	100	414	100	414	-	-	100	-	-	-	-	-	-	Manufacture of fabricated metal products, except machinery and equipment			
29	การผลิตเครื่องจักรและอุปกรณ์ ซึ่งมีได้จัดประเภทไว้ในที่อื่น	100	66	100	66	-	-	100	-	-	-	-	-	-	Manufacture of machinery and equipment n.e.c.			
31	การผลิตเครื่องจักรและเครื่องอุปกรณ์ไฟฟ้า ซึ่งมีได้จัดประเภทไว้ในที่อื่น	100	3	100	3	-	-	100	-	-	-	-	-	-	Manufacture of electrical machinery and apparatus n.e.c.			
34	การผลิตยานยนต์ รถพ่วงและรถกึ่งรถพ่วง	100	8	100	8	-	-	100	-	-	-	-	-	-	Manufacture of motor vehicles, trailers and semi-trailers			
35	การผลิตเครื่องอุปกรณ์การขนส่งอื่นๆ	100	14	100	14	-	-	100	-	-	-	-	-	-	Manufacture of other transport equipment			
36	การผลิตเฟอร์นิเจอร์ รวมทั้งการผลิตซึ่งมิได้จัดประเภทไว้ในที่อื่น	100	646	100	646	-	-	100	-	-	-	-	-	-	Manufacture of furniture; manufacturing n.e.c.			
37	การนำวัสดุภัณฑ์กลับมาผลิตเป็นวัตถุดิบใหม่	100	4	100	4	-	-	100	-	-	-	-	-	-	Recycling			

ที่มา : สำมะโนอุตสาหกรรม พ.ศ.2550 จังหวัด กาฬสินธุ์ สำนักงานสถิติแห่งชาติ กระทรวงเทคโนโลยีสารสนเทศและการสื่อสาร

Source: The 2007 Industrial Census, Kalasin Province, National Statistical Office, Ministry of Information and Communication Technology

ตาราง 3 จำนวนและร้อยละของสถานประกอบการอุตสาหกรรมผลิตข้ามตามระยะเวลาในการดำเนินงาน และหมวดอุตสาหกรรม

TABLE 3 NUMBER AND PERCENTAGE OF MANUFACTURING ESTABLISHMENTS BY PERIOD OF OPERATION AND DIVISION OF INDUSTRY

รหัส Code	จำนวน Number	จำนวนสถานประกอบการ Number of establishments												Division of Industry
		ระยะเวลาในการดำเนินงาน (ปี) Period of operation (Year)												
		<5		5 - 9		'10 - 19		'20 - 29		>=30				
ร้อยละ %	จำนวน Number	ร้อยละ %	จำนวน Number	ร้อยละ %	จำนวน Number	ร้อยละ %	จำนวน Number	ร้อยละ %	จำนวน Number	ร้อยละ %	จำนวน Number	ร้อยละ %		
รวม	16,652	100.0	3,141	18.86	4,004	24.05	4,961	29.79	3,200	19.22	1,346	8.08	Total	
15 การผลิตผลิตภัณฑ์อาหารและเครื่องดื่ม	3,009	100.0	765	25.42	1,261	41.9	805	26.74	93	3.08	86	2.86	Manufacture of food products and beverages	
17 การผลิตสิ่งทอ	7,844	100.0	1,074	13.69	1,539	19.62	2,665	33.98	2,054	26.19	512	6.52	Manufacture of textiles	
18 การผลิตเครื่องแต่งกาย รวมทั้งการตกแต่งและย้อมสีขนสัตว์	1,885	100.0	573	30.38	456	24.17	598	31.74	119	6.31	139	7.4	Manufacture of wearing apparel; dressing and dyeing of fur	
19 การฟอกและตกแต่งหนังฟอก รวมทั้งการผลิตกระเป๋าเดินทาง กระเป๋าถือ อานม้า เครื่องเขียนลาก และรองเท้า	110	100.0	50	45.37	34	30.96	24	21.85	-	-	2	1.82	Tanning and dressing of leather; manufacture of luggage handbags, saddlery, harness and footwear	
20 การผลิตไม้และผลิตภัณฑ์จากไม้และไม้ก๊อก ยกเว้น ฟอร์นิเจอร์ รวมทั้งการผลิตสิ่งของที่ทำจากฟางและวัสดุจากสวนอื่นๆ	2,421	100.0	327	13.52	518	21.38	461	19.03	673	27.8	442	18.27	Manufacture of wood and of products of wood and cork, except furniture	
21 การผลิตกระดาษและผลิตภัณฑ์กระดาษ	5	100.0	3	60	1	20	1	20	-	-	-	-	Manufacture of articles of straw and plaiting materials	
22 การพิมพ์โฆษณา การพิมพ์ และการทำสำเนาอื่นบันทึก	40	100.0	24	60.54	5	12.86	8	20.36	1	2.5	2	3.75	Manufacture of paper and paper products	
24 การผลิตเคมีภัณฑ์และผลิตภัณฑ์เคมี	36	100.0	22	59.72	12	31.94	2	5.56	1	2.78	-	-	Publishing, printing and reproduction of recorded media	
25 การผลิตผลิตภัณฑ์ยางและพลาสติก	7	100.0	1	14.29	5	71.43	1	14.29	-	-	-	-	Manufacture of chemicals and chemical products	
26 การผลิตผลิตภัณฑ์พลาสติกเรซิน	140	100.0	40	28.28	41	29.39	50	35.68	9	6.64	-	-	Manufacture of rubber and plastics products	
28 การผลิตผลิตภัณฑ์ที่ทำจากโลหะประดิษฐ์ ยกเว้นเครื่องจักรและอุปกรณ์	414	100.0	169	40.83	98	23.65	85	20.57	42	10.22	20	4.73	Manufacture of other non-metallic mineral products	
29 การผลิตเครื่องจักรและอุปกรณ์ ซึ่งมีได้จัดประเภทไว้ในที่อื่น	66	100.0	15	22.58	15	23.18	23	34.09	12	18.64	1	1.52	Manufacture of fabricated metal products, except machinery and equipment	
31 การผลิตเครื่องจักรและเครื่องอุปกรณ์ ไฟฟ้า ซึ่งมีได้จัดประเภทไว้ในที่อื่น	3	100.0	2	50	2	50	-	-	-	-	-	-	Manufacture of machinery and equipment n.e.c.	
34 การผลิตยานยนต์ รถพ่วงและรถแทรกเตอร์	8	100.0	2	25	2	25	2	25	1	12.5	1	12.5	Manufacture of electrical machinery and apparatus n.e.c.	
35 การผลิตเครื่องอุปโภคบริโภคขนส่งอื่นๆ	14	100.0	6	44.05	2	11.9	6	44.05	-	-	-	-	Manufacture of motor vehicles, trailers and semi-trailers	
36 การผลิตเฟอร์นิเจอร์ รวมทั้งการผลิตซึ่งมิได้จัดประเภทไว้ในที่อื่น	646	100.0	66	10.19	14	2.17	230	35.65	195	30.14	141	21.86	Manufacture of other transport equipment	
37 การนำผลิตภัณฑ์กลับมาผลิตเป็นวัสดุใหม่	4	100.0	3	75	1	25	-	-	-	-	-	-	Manufacture of furniture, manufacturing n.e.c.	
													Recycling	

ที่มา : สำมะโนอุตสาหกรรม พ.ศ.2550 จังหวัด กาฬสินธุ์ สำนักงานสถิติแห่งชาติ กระทรวงเทคโนโลยีสารสนเทศและการสื่อสาร

Source: The 2007 Industrial Census, Kalasin Province, National Statistical Office, Ministry of Information and Communication Technology

ตาราง 4 จำนวนและร้อยละของสถานประกอบการอุตสาหกรรมผลิต จำนวนตามระยะเวลาการผลิตในปี 2549 และหมวดอุตสาหกรรม
 TABLE 4 NUMBER AND PERCENTAGE OF MANUFACTURING ESTABLISHMENTS BY PERIOD OF OPERATION IN 2006 AND DIVISION OF INDUSTRY

รหัส Code	หมวดอุตสาหกรรม Number of establishments	ระยะเวลาการผลิต Period of operation in 2006												Division of industry					
		จำนวนตามประกอบการ		เดือน Months			ชั่วโมง Hours per day			รวม									
		จำนวน	ร้อยละ	จำนวน	ร้อยละ	จำนวน	ร้อยละ	จำนวน	ร้อยละ	จำนวน	ร้อยละ	จำนวน	ร้อยละ						
		< 3	3-6	7-9	10-12	< 8	8-10	> 10											
		Number	%	Number	%	Number	%	Number	%	Number	%	Number	%	Number	%	Number	%		
รวม	16,652	100.0	263	1.58	1,683	10.11	3,084	18.52	11,623	69.8	13,321	80	3,051	18.32	280	1.68	Total		
15	การผลิตผลิตภัณฑ์อาหารและเครื่องดื่ม	3,009	100.0	19	0.62	97	3.23	293	9.73	2,600	86.41	2,648	88	320	10.63	41	1.37	Manufacture of food products and beverages	
17	การผลิตสิ่งทอ	7,844	100.0	240	3.06	878	11.19	1,594	20.32	5,132	65.43	6,396	81.54	1,342	17.11	106	1.35	Manufacture of textiles	
18	การผลิตเครื่องแต่งกาย รวมทั้งการตกแต่งและย้อมสีขนสัตว์	1,885	100.0	1	0.05	266	14.12	375	19.92	1,242	65.91	882	46.82	892	47.34	110	5.84	Manufacture of wearing apparel; dressing and dyeing of fur	
19	การฟอกและตกแต่งหนังห่อ รวมทั้งการผลิตกระเป๋าเดินทาง																	Tanning and dressing of leather; manufacture of luggage, handbags, saddlery, harness and footwear	
20	กระบี่กระบอง อานม้า เครื่องเขียนฉาก และรองเท้า	110	100.0	-	-	5	4.77	20	18.06	85	77.17	40	36.74	57	52.02	12	11.24	Manufacture of wood and of products of straw and plaiting materials	
21	การผลิตสิ่งของที่ทำจากฟางและวัสดุทดแทนอื่นๆ	2,421	100.0	2	0.08	308	12.72	577	23.82	1,534	63.38	2,384	98.47	36	1.49	1	0.04	Manufacture of articles of straw and plaiting materials	
22	การผลิตกระดาษและผลิตภัณฑ์กระดาษ	5	100.0	-	-	-	-	1	20	4	80	3	60	1	20	1	20	Manufacture of paper and paper products	
23	การพิมพ์โฆษณา การพิมพ์ และการทำสิ่งานสื่ออื่นที่	40	100.0	-	-	-	-	5	12.86	35	87.14	11	28.21	29	71.79	-	-	Publishing, printing and reproduction of recorded media	
24	การผลิตเครื่องมือช่างและผลิตภัณฑ์เคมี	36	100.0	1	2.78	15	42.36	5	13.89	15	40.97	28	77.78	7	19.44	1	2.78	Manufacture of chemicals and chemical products	
25	การผลิตผลิตภัณฑ์พลาสติก	7	100.0	-	-	1	14.29	-	6	85.71	5	71.43	2	28.57	-	-	-	Manufacture of rubber and plastics products	
26	การผลิตผลิตภัณฑ์จากแร่โลหะ	140	100.0	-	-	15	10.94	8	5.57	117	83.48	79	56.51	61	43.49	-	-	Manufacture of other non-metallic mineral products	
27	การผลิตผลิตภัณฑ์ที่ทำจากโลหะประดิษฐ์ ยกเว้นเครื่องจักรและอุปกรณ์	414	100.0	-	-	36	8.62	67	16.08	312	75.3	215	51.89	199	48.11	-	-	Manufacture of fabricated metal products, except machinery and equipment	
28	การผลิตเครื่องจักรและอุปกรณ์ ซึ่งมีได้ตั้งประเภทไว้ในที่อื่น	66	100.0	-	-	8	12.58	6	9.09	52	78.33	20	30.15	39	59.24	7	10.61	Manufacture of machinery and equipment n.e.c.	
29	การผลิตเครื่องจักรและเครื่องมือไฟฟ้า ซึ่งมีได้ตั้งประเภทไว้ในที่อื่น	3	100.0	-	-	-	-	-	3	100.0	-	-	3	100.0	-	-	-	Manufacture of electrical machinery and apparatus n.e.c.	
30	การผลิตยานยนต์ รถพ่วงและรถกึ่งพ่วง	8	100.0	-	-	-	-	-	-	-	-	-	8	100.0	-	-	-	Manufacture of motor vehicles, trailers and semi-trailers	
31	การผลิตเครื่องอุปโภคบริโภคการขนส่งอื่นๆ	14	100.0	-	-	-	-	-	-	-	-	-	14	100.0	2	11.9	12	88.1	Manufacture of other transport equipment
32	การผลิตเฟอร์นิเจอร์ รวมทั้งการผลิตซึ่งมีได้ตั้งประเภทไว้ในที่อื่น	646	100.0	-	-	53	8.13	132	20.47	461	71.4	607	93.99	39	6.01	-	-	Manufacture of furniture; manufacturing n.e.c.	
33	การนำผลิตภัณฑ์กลับมาผลิตเป็นวัสดุใหม่	4	100.0	-	-	-	-	1	25	3	75	-	4	100.0	-	-	-	Recycling	

ที่มา : สำมะโนอุตสาหกรรม พ.ศ.2550 จังหวัด กาฬสินธุ์ สำนักงานสถิติแห่งชาติ กระทรวงเทคโนโลยีสารสนเทศและการสื่อสาร

Source: The 2007 Industrial Census, Kalasin Province, National Statistical Office, Ministry of Information and Communication Technology.

ตาราง 5 มูลค่าเงินจดทะเบียน จำนวนและร้อยละของสถานประกอบการผลิต ด้านคนทุนจดทะเบียน และหมวดอุตสาหกรรม

TABLE 5 VALUE OF REGISTERED CAPITAL, NUMBER AND PERCENTAGE OF MANUFACTURING ESTABLISHMENTS BY VALUE OF REGISTERED CAPITAL AND DIVISION OF INDUSTRY

รหัส Code	หมวดอุตสาหกรรม	จำนวนสถานประกอบการ		ไม่มีทุนจดทะเบียน		มูลค่าทุนจดทะเบียน (ล้านบาท) Registered capital (Million baht)										มูลค่าเงินทุน จดทะเบียน Registered capital	Division of industry			
		จำนวน Number	ร้อยละ %	จำนวน Number	ร้อยละ %	<1	'1-9	'10-49	'50-99	'100-199	'200-499	'500-999	>=1,000							
		จำนวน Number	ร้อยละ %	จำนวน Number	ร้อยละ %	รวม Total	จำนวน Number	ร้อยละ %	จำนวน Number	ร้อยละ %	จำนวน Number	ร้อยละ %	จำนวน Number	ร้อยละ %	จำนวน Number	ร้อยละ %	จำนวน Number	ร้อยละ %	Total	
15	การผลิตภัตตาคารและเครื่องดื่ม	16,652	100.0	16,629	99.86	23	0.14	8	35.48	10	43.01	3	12.9	1	4.3	-	-	-	1,125,540,000	Total
17	การผลิตสิ่งทอ	3,009	100.0	2,997	99.6	12	0.4	3	2.5	6	50	3	2.5	-	-	-	-	-	59,440,000	Manufacture of food products and beverages
18	การผลิตเครื่องแต่งกายรวมทั้งการ ตกแต่งและซ่อมเสื้อผ้า	7,844	100.0	7,844	100.0	-	-	-	-	-	-	-	-	-	-	-	-	-	-	Manufacture of textiles
19	การฟอกและตกแต่งหนังฟอก รวมทั้ง การผลิตกระเป๋าเดินทาง กระเป๋าถือ อานม้า เครื่องกีฬา และรองเท้า	1,885	100.0	1,885	100.0	-	-	-	-	-	-	-	-	-	-	-	-	-	-	Manufacture of wearing apparel; dressing and dyeing of fur
20	การผลิตไม้และผลิตภัณฑ์จากไม้และ ไม้เทียม ฝาผนัง ฝ้าเพดาน รวมทั้ง การผลิตสิ่งของที่ทำจากหนัง	110	100.0	110	100.0	-	-	-	-	-	-	-	-	-	-	-	-	-	-	Tanning and dressing of leather; manufacture of luggage, handbags, saddlery, harness and footwear
21	การผลิตกระดาษและผลิตภัณฑ์กระดาษ	2,421	100.0	2,419	99.92	2	0.08	1	50	1	50	-	-	-	-	-	-	-	3,500,000	Manufacture of wood and of products of wood and cork, except furniture; manufacture of articles of straw and plaiting materials
22	การพิมพ์โฆษณา การพิมพ์ และ การทำสำเนาสื่อบันทึก	5	100.0	5	100.0	-	-	-	-	-	-	-	-	-	-	-	-	-	-	Manufacture of paper and paper products
24	การผลิตเคมีภัณฑ์และผลิตภัณฑ์เคมี	40	100.0	39	97.5	1	2.5	1	100.0	-	-	-	-	-	-	-	-	-	250,000	Publishing, printing and reproduction of recorded media
25	การผลิตผลิตภัณฑ์ยางและพลาสติก	36	100.0	34	93.75	2	6.25	1	55.56	-	-	-	-	-	-	-	-	-	1,000,250,000	Manufacture of chemicals and chemical products
26	การผลิตผลิตภัณฑ์จากแร่ใยหิน โถง ใยหิน	7	100.0	7	100.0	-	-	-	-	-	-	-	-	-	-	-	-	-	-	Manufacture of rubber and plastics products
28	การผลิตผลิตภัณฑ์ที่ทำจากโลหะประติ ภัณฑ์เครื่องจักรและอุปกรณ์	140	100.0	136	97.14	4	2.86	1	25	2	50	-	-	-	-	-	-	-	56,500,000	Manufacture of other non-metallic mineral products
29	การผลิตเครื่องจักรและอุปกรณ์ ซึ่งมีใช้ห้ประเภทอื่นที่อื่น	414	100.0	413	99.76	1	0.24	-	-	1	100.0	-	-	-	-	-	-	-	5,000,000	Manufacture of fabricated metal products, except machinery and equipment
		66	100.0	65	98.48	1	1.52	1	100.0	-	-	-	-	-	-	-	-	-	600,000	Manufacture of machinery and equipment n.e.c.

ตาราง 5 มูลค่าเงินลงทุนจดทะเบียน จำนวนและร้อยละของสถานประกอบการอุตสาหกรรมผลิต ด้านคมนาคมยานยนต์และยานอวกาศอากาศยาน (ต่อ)

TABLE 5 VALUE OF REGISTERED CAPITAL, NUMBER AND PERCENTAGE OF MANUFACTURING ESTABLISHMENTS BY VALUE OF REGISTERED CAPITAL AND DIVISION OF INDUSTRY (Contd.)

รหัส Code	หมวดอุตสาหกรรม	สถานประกอบการ Number of establishments		ไม่ลงทุนจดทะเบียน No value of registered capital		มูลค่าทุนจดทะเบียน (ล้านบาท) Registered capital (Million baht)						มูลค่าเงินลงทุนจดทะเบียน Registered capital	Division of industry									
		จำนวน Number	ร้อยละ %	จำนวน Number	ร้อยละ %	< 1		'1-9		'10-49				'50-99		'100-199		'200-499		'500-999		>= 1,000
						จำนวน Number	ร้อยละ %	จำนวน Number	ร้อยละ %	จำนวน Number	ร้อยละ %			จำนวน Number	ร้อยละ %	จำนวน Number	ร้อยละ %	จำนวน Number	ร้อยละ %	จำนวน Number	ร้อยละ %	
31	การผลิตเครื่องจักรและเครื่องอุปกรณ์ไฟฟ้า ซึ่งมีใช้ติดประเภทไว้ในที่อื่น	3	100	-	-	-	-	-	-	-	-	-	-	-	-	-	-	-	-	-	-	Manufacture of electrical machinery and apparatus n.e.c.
34	การผลิตยานยนต์ รถพ่วงและรถถังพ่วง	8	100	-	-	-	-	-	-	-	-	-	-	-	-	-	-	-	-	-	-	Manufacture of motor vehicles, trailers and semi-trailers
35	การผลิตเครื่องอุปกรณ์การขนส่งอื่นๆ	14	100	-	-	-	-	-	-	-	-	-	-	-	-	-	-	-	-	-	-	Manufacture of other transport equipment
36	การผลิตเฟอร์นิเจอร์ รวมทั้งการผลิตซึ่งมิได้จัดประเภทไว้ในที่อื่น	646	100	-	-	-	-	-	-	-	-	-	-	-	-	-	-	-	-	-	-	Manufacture of furniture; manufacturing n.e.c.
37	การนำผลิตภัณฑ์จากผลิตเป็นวัสดุขึ้นใหม่	4	100	-	-	-	-	-	-	-	-	-	-	-	-	-	-	-	-	-	-	Recycling

ที่มา : สำนักทะเบียนอุตสาหกรรม พ.ศ.2550 จังหวัด กาฬสินธุ์ สำนักงานสถิติแห่งชาติ กระทรวงเทคโนโลยีสารสนเทศและการสื่อสาร

Source: The 2007 Industrial Census, Kalasin Province, National Statistical Office, Ministry of Information and Communication Technology

ตาราง 6 มูลค่าเงินลงทุนที่ตั้งประเภทร่วมลงทุนหรือถือหุ้น จำนวนและร้อยละของสถานประกอบการอุตสาหกรรมผลิต จำแนกตามสัดส่วนการลงทุนหรือถือหุ้นของต่างประเทศ และหมวดอุตสาหกรรม

TABLE 6 VALUE OF FOREIGN INVESTMENT OR SHARE HOLDING, NUMBER AND PERCENTAGE OF MANUFACTURING ESTABLISHMENTS BY PROPORTION OF FOREIGN INVESTMENT OR SHARE HOLDING AND DIVISION OF INDUSTRY

รหัส Code	หมวดอุตสาหกรรม Number of establishments	ไม่มีต่างประเทศ No foreign's investment or share holding		สัดส่วนของการร่วมลงทุนหรือถือหุ้น Proportion of foreign investment or share holding		มูลค่าเงินลงทุนที่ต่างประเทศ Value of foreign investment or share holding		Division of industry
		จำนวน Number	ร้อยละ %	รวม Total	ร้อยละ %	จำนวน Number	ร้อยละ %	
รวม	16,652	100.0	100.0	-	-	-	-	Total
15	การผลิตผลิตภัณฑ์อาหารและเครื่องดื่ม	3,009	100.0	-	-	-	-	Manufacture of food products and beverages
17	การผลิตสิ่งทอ	7,844	100.0	-	-	-	-	Manufacture of textiles
18	การผลิตเครื่องแต่งกาย รวมทั้งการตกแต่งและซ่อมสืงานสัตว์	1,885	100.0	-	-	-	-	Manufacture of wearing apparel; dressing and dyeing of fur
19	การฟอกและตกแต่งหนังฟอก รวมทั้งการผลิตกระเป๋าเดินทาง กระเป๋าถือ อานม้า เครื่องเขียนกระดาษ และรองเท้า	110	100.0	-	-	-	-	Tanning and dressing of leather; manufacture of luggage, handbags, saddlery, harness and footwear
20	การผลิตไม้และผลิตภัณฑ์จากไม้และไม้กึ่งกึ่ง ยกเว้น เฟอร์นิเจอร์ รวมทั้งการผลิตสิ่งของที่ทำจากพาง และวัสดุพลาสติกอื่นๆ	2,421	100.0	-	-	-	-	Manufacture of wood and of products of wood and cork, except furniture; manufacture of articles of straw and plaiting materials
21	การผลิตกระดาษและผลิตภัณฑ์กระดาษ	5	100.0	-	-	-	-	Manufacture of paper and paper products
22	การพิมพ์โฆษณา การพิมพ์ และการทำสำเนาสิ่งพิมพ์	40	100.0	-	-	-	-	Printing and reproduction of recorded media
24	การผลิตเคมีภัณฑ์และผลิตภัณฑ์เคมี	36	100.0	-	-	-	-	Manufacture of chemicals and chemical products
25	การผลิตผลิตภัณฑ์พลาสติก	7	100.0	-	-	-	-	Manufacture of rubber and plastics products
26	การผลิตผลิตภัณฑ์จากแร่โอลิต	140	100.0	-	-	-	-	Manufacture of other non-metallic mineral products
28	การผลิตผลิตภัณฑ์ที่ทำจากโลหะประติมันต์ ยกเว้นเครื่องจักรและอุปกรณ์	414	100.0	-	-	-	-	Manufacture of fabricated metal products, except machinery and equipment
29	การผลิตเครื่องจักรและอุปกรณ์ ซึ่งมีได้จัดประเภทไว้ในที่อื่น	66	100.0	-	-	-	-	Manufacture of machinery and equipment n.e.c.
31	การผลิตเครื่องจักรและเครื่องอุปกรณ์ไฟฟ้า ซึ่งมีได้จัดประเภทไว้ในที่อื่น	3	100.0	-	-	-	-	Manufacture of electrical machinery and apparatus n.e.c.
34	การผลิตยานยนต์ รถพ่วงและรถกึ่งรถพ่วง	8	100.0	-	-	-	-	Manufacture of motor vehicles, trailers and semi-trailers
35	การผลิตเครื่องอุปกรณ์การขนส่งอื่นๆ	14	100.0	-	-	-	-	Manufacture of other transport equipment
36	การผลิตเฟอร์นิเจอร์ รวมทั้งการผลิตซึ่งมิได้จัดประเภทไว้ในที่อื่น	646	100.0	-	-	-	-	Manufacture of furniture; manufacturing n.e.c.
37	การนำผลิตภัณฑ์กลับมาผลิตเป็นวัตถุดิบใหม่	4	100	-	-	-	-	Recycling

ที่มา : สำมะโนอุตสาหกรรม พ.ศ.2550 จังหวัด กาฬสินธุ์ สำนักงานสถิติแห่งชาติ กระทรวงเทคโนโลยีสารสนเทศและการสื่อสาร

Source: The 2007 Industrial Census, Kalasin Province, National Statistical Office, Ministry of Information and Communication Technology

ตาราง 7 จำนวนและร้อยละของสถานประกอบการอุตสาหกรรมผลิต ที่ต่างประเทศร่วมลงทุน จำนวนตามประเภทหรือหุ้นมากที่สุดเป็นอันดับหนึ่ง และหมวดอุตสาหกรรม

TABLE 7 NUMBER AND PERCENTAGE OF MANUFACTURING ESTABLISHMENTS WITH FOREIGN INVESTMENT BY THE FIRST COUNTRY WITH HIGHEST SHARE HOLDING AND DIVISION OF INDUSTRY

รหัส Code	หมวดอุตสาหกรรม Division of industry	จำนวนสถานประกอบการ Number of establishments		ไม่มีการลงทุนจาก No foreign investment		มีการลงทุนจาก With foreign's investments		ประเทศร่วมลงทุนหรือถือหุ้นมากที่สุดเป็นอันดับหนึ่ง The first country with highest share holding													
		จำนวน Number	ร้อยละ %	จำนวน Number	ร้อยละ %	จำนวน Number	ร้อยละ %	เกาหลี Korea		ญี่ปุ่น Japan		ไต้หวัน Taiwan		สิงคโปร์ Singapore		จีน China		สหรัฐอเมริกา USA		ประเทศอื่นๆ Other countries	
								จำนวน Number	ร้อยละ %	จำนวน Number	ร้อยละ %	จำนวน Number	ร้อยละ %	จำนวน Number	ร้อยละ %	จำนวน Number	ร้อยละ %	จำนวน Number	ร้อยละ %	จำนวน Number	ร้อยละ %
รวม		16,652	100	16,652	100																Total
15	การผลิตเครื่องใช้ทางรถและเครื่องเล่น	3,009	100	3,009	100	-	-	-	-	-	-	-	-	-	-	-	-	-	-	-	Manufacture of food products and beverages
17	การผลิตสิ่งทอ	7,844	100	7,844	100	-	-	-	-	-	-	-	-	-	-	-	-	-	-	-	Manufacture of textiles
18	การผลิตเครื่องแต่งกาย รวมทั้งการตกแต่งและย้อมสีขนสัตว์	1,885	100	1,885	100	-	-	-	-	-	-	-	-	-	-	-	-	-	-	-	Manufacture of wearing apparel; dressing and dyeing of fur
19	การผลิตเครื่องแต่งกายหนังฟอก รวมทั้งการผลิตกระเป๋าเดินทาง กระเป๋าถือ อานม้า เครื่องเขียนและรองเท้า	110	100	110	100	-	-	-	-	-	-	-	-	-	-	-	-	-	-	-	Tanning and dressing of leather; manufacture of luggage; handbags, saddlery, harness and footwear
20	การผลิตไม้และผลิตภัณฑ์จากไม้และไม้ก๊อก ยกเว้น เฟอร์นิเจอร์ รวมทั้งการผลิตสิ่งของที่ทำจากฟางและวัสดุที่แทนที่	2,421	100	2,421	100	-	-	-	-	-	-	-	-	-	-	-	-	-	-	-	Manufacture of wood and of products of wood and cork, except furniture; manufacture of articles of straw and plaiting materials
21	การผลิตกระดาษและผลิตภัณฑ์กระดาษ	5	100	5	100	-	-	-	-	-	-	-	-	-	-	-	-	-	-	-	Manufacture of paper and paper products
22	การพิมพ์และงาน การพิมพ์และการทำสำเนาสิ่งพิมพ์	40	100	40	100	-	-	-	-	-	-	-	-	-	-	-	-	-	-	-	Publishing, printing and reproduction of recorded media
24	การผลิตเคมีภัณฑ์และผลิตภัณฑ์มี	36	100	36	100	-	-	-	-	-	-	-	-	-	-	-	-	-	-	-	Manufacture of chemicals and chemical products
25	การผลิตผลิตภัณฑ์ยางและพลาสติก	7	100	7	100	-	-	-	-	-	-	-	-	-	-	-	-	-	-	-	Manufacture of rubber and plastics products
26	การผลิตผลิตภัณฑ์จากแร่โลหะ	140	100	140	100	-	-	-	-	-	-	-	-	-	-	-	-	-	-	-	Manufacture of other non-metallic mineral products
28	การผลิตเครื่องใช้ทำจากโลหะประดับ ยกเว้นเครื่องจักรและอุปกรณ์	414	100	414	100	-	-	-	-	-	-	-	-	-	-	-	-	-	-	-	Manufacture of fabricated metal products, except machinery and equipment
29	การผลิตเครื่องจักรและอุปกรณ์ ซึ่งมีได้แก่ประเภทไว้ในที่อื่น	66	100	66	100	-	-	-	-	-	-	-	-	-	-	-	-	-	-	-	Manufacture of machinery and equipment n.e.c.
31	การผลิตเครื่องจักรและเครื่องใช้ไฟฟ้า ซึ่งมีได้แก่ประเภทไว้ในที่อื่น	3	100	3	100	-	-	-	-	-	-	-	-	-	-	-	-	-	-	-	Manufacture of electrical machinery and apparatus n.e.c.
34	การผลิตยานยนต์ รถพ่วงและรถยกพ่วง	8	100	8	100	-	-	-	-	-	-	-	-	-	-	-	-	-	-	-	Manufacture of motor vehicles, trailers and semi-trailers
35	การผลิตเครื่องอุปโภคบริโภคและอื่นๆ	14	100	14	100	-	-	-	-	-	-	-	-	-	-	-	-	-	-	-	Manufacture of other transport equipment
36	การผลิตเฟอร์นิเจอร์ รวมทั้งการผลิต ซึ่งมีได้แก่ประเภทไว้ในที่อื่น	646	100	646	100	-	-	-	-	-	-	-	-	-	-	-	-	-	-	-	Manufacture of furniture; manufacturing n.e.c.
37	การบำบัดน้ำเสียและน้ำเสียอุตสาหกรรม	4	100	4	100	-	-	-	-	-	-	-	-	-	-	-	-	-	-	-	Recycling

ที่มา : ภาวะข้อมูลทางกรรม พ.ศ.2550 จังหวัด กาฬสินธุ์ สำนักระบาดวิทยาและกรมเทคโนโลยีสารสนเทศและการสื่อสาร

Source : The 2007 Industrial Census, Kalasin Province, National Statistical Office, Ministry of Information and Communication Technology

ตาราง 7.1 จำนวนและร้อยละของสถานประกอบการอุตสาหกรรม ที่ต่างประเทศร่วมลงทุน จำนวนตามประเทศร่วมลงทุนหรือถือหุ้นมากที่สุดเป็นอันดับสอง และหมวดอุตสาหกรรม

TABLE 7.1 NUMBER AND PERCENTAGE OF MANUFACTURING ESTABLISHMENTS WITH FOREIGN INVESTMENT BY THE SECOND COUNTRY WITH HIGHEST SHARE HOLDING AND DIVISION OF INDUSTRY

รหัส Code	หมวดอุตสาหกรรม	จำนวนสถานประกอบการ		ไม่มีการลงทุนจาก ต่างประเทศ		มีการลงทุนจาก ต่างประเทศ		ประเทศร่วมลงทุนหรือถือหุ้นมากที่สุดเป็นอันดับสอง The second country with highest share holding										Division of industry					
		Number of establishments		No foreign's investment		With foreign's investment		เกาหลี		ญี่ปุ่น		ไต้หวัน		สิงคโปร์		จีน			สหรัฐอเมริกา		ประเทศอื่นๆ		
		จำนวน	ร้อยละ	จำนวน	ร้อยละ	จำนวน	ร้อยละ	จำนวน	ร้อยละ	จำนวน	ร้อยละ	จำนวน	ร้อยละ	จำนวน	ร้อยละ	จำนวน	ร้อยละ		จำนวน	ร้อยละ	จำนวน	ร้อยละ	จำนวน
รวม		16,652	100	16,652	100	-	-	-	-	-	-	-	-	-	-	-	-	-	-	-	-	-	Total
15	การผลิตเครื่องดื่มชูกำลังและเครื่องดื่ม	3,009	100	3,009	100	-	-	-	-	-	-	-	-	-	-	-	-	-	-	-	-	-	Manufacture of food products and beverages
17	การผลิตสิ่งทอ	7,844	100	7,844	100	-	-	-	-	-	-	-	-	-	-	-	-	-	-	-	-	-	Manufacture of textiles
18	การผลิตเครื่องแต่งกาย รวมทั้งการตกแต่ง และอเนกประสงค์	1,885	100	1,885	100	-	-	-	-	-	-	-	-	-	-	-	-	-	-	-	-	-	Manufacture of wearing apparel; dressing and dyeing of fur
19	การผลิตเครื่องหนังรองเท้า รวมทั้ง เครื่องใช้รถจักรยาน และรองเท้า	110	100	110	100	-	-	-	-	-	-	-	-	-	-	-	-	-	-	-	-	-	Tanning and dressing of leather; manufacture of luggage, handbags, saddlery,harness and footwear
20	การผลิตไม้และผลิตภัณฑ์จากไม้และไม้กึ่ง ดวเรือนเฟอร์นิเจอร์ รวมทั้งการผลิตสิ่งของ ที่ทำจากพลาสติกและวัสดุพลาสติกอื่นๆ	2,421	100	2,421	100	-	-	-	-	-	-	-	-	-	-	-	-	-	-	-	-	-	Manufacture of wood and of products of wood and cork, except furniture; manufacture of articles of straw and plaiting materials
21	การผลิตกระดาษและผลิตภัณฑ์กระดาษ รวมทั้งกระดาษและวัสดุกระดาษอื่นๆ	5	100	5	100	-	-	-	-	-	-	-	-	-	-	-	-	-	-	-	-	-	Manufacture of paper and paper products
22	การพิมพ์โฆษณา การพิมพ์ และกระดาษ สำนักงาน	40	100	40	100	-	-	-	-	-	-	-	-	-	-	-	-	-	-	-	-	-	Publishing, printing and reproduction of recorded media
24	การผลิตเคมีภัณฑ์และผลิตภัณฑ์เคมี	36	100	36	100	-	-	-	-	-	-	-	-	-	-	-	-	-	-	-	-	-	Manufacture of chemicals and chemical products
25	การผลิตผลิตภัณฑ์พลาสติก	7	100	7	100	-	-	-	-	-	-	-	-	-	-	-	-	-	-	-	-	-	Manufacture of rubber and plastics products
26	การผลิตผลิตภัณฑ์จากแร่โลหะ	140	100	140	100	-	-	-	-	-	-	-	-	-	-	-	-	-	-	-	-	-	Manufacture of other non-metallic mineral products
28	การผลิตผลิตภัณฑ์ที่ทำจากโลหะประดิษฐ์ ยกเว้นเครื่องจักรและอุปกรณ์	414	100	414	100	-	-	-	-	-	-	-	-	-	-	-	-	-	-	-	-	-	Manufacture of fabricated metal products, except machinery and equipment
29	การผลิตเครื่องจักรและอุปกรณ์ ซึ่งมิได้จัดประเภทไว้ในที่อื่น	66	100	66	100	-	-	-	-	-	-	-	-	-	-	-	-	-	-	-	-	-	Manufacture of machinery and equipment n.e.c.

ตาราง 7.1 จำนวนและร้อยละของสถานประกอบการอุตสาหกรรมผลิต ที่ต่างประเทศร่วมลงทุน จำนวนตามประเทศร่วมลงทุนหรือถือหุ้นมากที่สุดเป็นอันดับสอง และหมวดอุตสาหกรรม (ต่อ)

TABLE 7.1 NUMBER AND PERCENTAGE OF MANUFACTURING ESTABLISHMENTS WITH FOREIGN INVESTMENT BY THE SECOND COUNTRY WITH HIGHEST SHARE HOLDING AND DIVISION OF INDUSTRY (Contd.)

รหัส Code	จำนวนสถานประกอบการ Number of establishments	ไม่มีการลงทุนจาก ต่างประเทศ No foreign's investment		มีการลงทุนจาก ต่างประเทศ With foreign's investment		ประเทศร่วมลงทุนหรือถือหุ้นมากที่สุดเป็นอันดับสอง The second country with highest share holding										Division of industry			
		จำนวน Number	ร้อยละ %	จำนวน Number	ร้อยละ %	เกาหลี Korea	ญี่ปุ่น Japan	ไต้หวัน Taiwan	สิงคโปร์ Singapore	จีน China	สหรัฐอเมริกา USA	ประเทศในยุโรป Country in Europe		ประเทศอื่นๆ Other countries					
												จำนวน Number	ร้อยละ %		จำนวน Number		ร้อยละ %	จำนวน Number	ร้อยละ %
31	3	100	3	100	-	-	-	-	-	-	-	-	-	-	-	-	-	-	Manufacture of electrical machinery and apparatus n.e.c.
ซึ่งมิได้จัดประเภทไว้ในที่อื่น																			
34	8	100.0	8	100.0	-	-	-	-	-	-	-	-	-	-	-	-	-	-	Manufacture of motor vehicles, trailers and semi-trailers
35	14	100.0	14	100.0	-	-	-	-	-	-	-	-	-	-	-	-	-	-	Manufacture of other transport equipment
36	646	100.0	646	100.0	-	-	-	-	-	-	-	-	-	-	-	-	-	-	Manufacture of furniture; manufacturing n.e.c.
ซึ่งมิได้จัดประเภทไว้ในที่อื่น																			
37	4	100.0	4	100.0	-	-	-	-	-	-	-	-	-	-	-	-	-	-	Recycling

ที่มา : ส่วนทะเบียนอุตสาหกรรม พ.ศ.2550 จังหวัด กาลีนันธุ์ สำนักงานสถิติแห่งชาติ กระทรวงเทคโนโลยีสารสนเทศและการสื่อสาร
Source : The 2007 Industrial Census, Kalsian Province, National Statistical Office, Ministry of Information and Communication Technology

ตาราง 7.2 จำนวนและร้อยละของสถานประกอบการอุตสาหกรรม ที่ต่างประเทศร่วมลงทุน จำนวนตามประเทศร่วมลงทุนหรือถือหุ้นมากที่สุดเป็นอันดับสาม และหมวดอุตสาหกรรม

TABLE 7.2 NUMBER AND PERCENTAGE OF MANUFACTURING ESTABLISHMENTS WITH FOREIGN INVESTMENT BY THE THIRD COUNTRY WITH HIGHEST SHARE HOLDING AND DIVISION OF INDUSTRY

รหัส Code	หมวดอุตสาหกรรม Number of establishments	จำนวนสถานประกอบการ		ไม่มีการลงทุนจาก ต่างประเทศ		มีการลงทุนจาก ต่างประเทศ		ประเทศร่วมลงทุนหรือถือหุ้นมากที่สุดเป็นอันดับสาม The third country with highest share holding												Division of industry
		จำนวน Number	ร้อยละ %	จำนวน Number	ร้อยละ %	จำนวน Number	ร้อยละ %	จำนวน Number	ร้อยละ %	จำนวน Number	ร้อยละ %	จำนวน Number	ร้อยละ %	จำนวน Number	ร้อยละ %	จำนวน Number	ร้อยละ %			
																		จำนวน Number	ร้อยละ %	
รวม		16,652	100.0	16,652	100.0	-	-	-	-	-	-	-	-	-	-	-	-	Total		
15	การผลิตผลิตภัณฑ์อาหารและเครื่องดื่ม	3,009	100.0	3,009	100.0	-	-	-	-	-	-	-	-	-	-	-	-	Manufacture of food products and beverages		
17	การผลิตสิ่งทอ	7,844	100.0	7,844	100.0	-	-	-	-	-	-	-	-	-	-	-	-	Manufacture of textiles		
18	การผลิตเครื่องแต่งกายรวมทั้งการตกแต่ง และย้อมสีขนสัตว์	1,885	100.0	1,885	100.0	-	-	-	-	-	-	-	-	-	-	-	-	Manufacture of wearing apparel; dressing and dyeing of fur		
19	การผลิตและตกแต่งหนังฟอก รวมทั้งการผลิต กระเป๋าเดินทาง กระเป๋าถือ อานม้า เครื่องขี่มอไซค์ และรองเท้า	110	100.0	110	100.0	-	-	-	-	-	-	-	-	-	-	-	-	Tanning and dressing of leather; manufacture of luggage, handbags, saddlery, harness and footwear		
20	การผลิตไม้และผลิตภัณฑ์จากไม้และไม้ก๊อก ยกเว้นเฟอร์นิเจอร์ รวมทั้งการผลิตสิ่งของ ที่ทำจากฟางและวัสดุพลาสติกอื่น ๆ	2,421	100.0	2,421	100.0	-	-	-	-	-	-	-	-	-	-	-	-	Manufacture of wood and of products of wood and cork, except furniture; manufacture of articles of straw and plaiting materials		
21	การผลิตกระดาษและผลิตภัณฑ์กระดาษ รวมทั้งกระดาษแข็งรีไซเคิล	5	100.0	5	100.0	-	-	-	-	-	-	-	-	-	-	-	-	Manufacture of paper and paper products		
22	การพิมพ์โฆษณา การพิมพ์และการทำ สำเนาสื่อบันทึก	40	100.0	40	100.0	-	-	-	-	-	-	-	-	-	-	-	-	Publishing, printing and reproduction of recorded media		
24	การผลิตเคมีภัณฑ์และผลิตภัณฑ์ที่มี ที่มาจากฟอสฟอรัส	36	100.0	36	100.0	-	-	-	-	-	-	-	-	-	-	-	-	Manufacture of chemicals and chemical products		
25	การผลิตผลิตภัณฑ์ยางและพลาสติก	7	100.0	7	100.0	-	-	-	-	-	-	-	-	-	-	-	-	Manufacture of rubber and plastics products		
26	การผลิตผลิตภัณฑ์จากแร่โลหะ	140	100.0	140	100.0	-	-	-	-	-	-	-	-	-	-	-	-	Manufacture of other non-metallic mineral products		
28	การผลิตผลิตภัณฑ์ที่ทำจากโลหะประดิษฐ์ ยกเว้นเครื่องจักรและอุปกรณ์ การผลิตเครื่องจักรและอุปกรณ์ ซึ่งมิได้จัดประเภทไว้ในที่อื่น	414	100.0	414	100.0	-	-	-	-	-	-	-	-	-	-	-	-	Manufacture of fabricated metal products, except machinery and equipment Manufacture of machinery and equipment n.e.c.		

ตาราง 7.2 จำนวนและร้อยละของสถานประกอบการอุตสาหกรรม ที่ต่างประเทศร่วมลงทุน จำนวนตามประเภทหรือชื่อภูมิภาคที่ผู้ถือหุ้นอันดับสาม และหมวดอุตสาหกรรม (ต่อ)

TABLE 7.2 NUMBER AND PERCENTAGE OF MANUFACTURING ESTABLISHMENTS WITH FOREIGN INVESTMENT BY THE THIRD COUNTRY WITH HIGHEST SHARE HOLDING AND DIVISION OF INDUSTRY (Contd.)

รหัส Code	หมวดอุตสาหกรรม Number of establishments	จำนวนสถานประกอบการ		ไม่มีการลงทุนจากต่างประเทศ		มีการลงทุนจากต่างประเทศ		ประเทศร่วมลงทุนหรือชื่อภูมิภาคที่ผู้ถือหุ้นอันดับสาม The third country with highest share holding															
		Number of establishments		No foreign's investment		With foreign's investment		เกาหลี		ญี่ปุ่น		ไต้หวัน		สิงคโปร์		จีน		สหรัฐอเมริกา		ประเทศในยุโรป		ประเทศอื่นๆ	
		จำนวน	ร้อยละ	จำนวน	ร้อยละ	จำนวน	ร้อยละ	จำนวน	ร้อยละ	จำนวน	ร้อยละ	จำนวน	ร้อยละ	จำนวน	ร้อยละ	จำนวน	ร้อยละ	จำนวน	ร้อยละ	จำนวน	ร้อยละ	จำนวน	ร้อยละ
31	การผลิตเครื่องจักรและเครื่องอุปโภคไฟฟ้า ซึ่งมีได้จัดประเภทไว้บนที่อื่น	3	100.0	3	100.0	-	-	-	-	-	-	-	-	-	-	-	-	-	-	-	-	-	-
34	การผลิตยานยนต์ รถพ่วงและรถกึ่งพ่วง	8	100.0	8	100.0	-	-	-	-	-	-	-	-	-	-	-	-	-	-	-	-	-	-
35	การผลิตเครื่องอุปโภคกรรมการขนส่งอื่นๆ	14	100.0	14	100.0	-	-	-	-	-	-	-	-	-	-	-	-	-	-	-	-	-	-
36	การผลิตเฟอร์นิเจอร์ร่วมกับการผลิต ซึ่งมีได้จัดประเภทไว้บนที่อื่น	646	100.0	646	100.0	-	-	-	-	-	-	-	-	-	-	-	-	-	-	-	-	-	-
37	การบำบัดมลพิษที่กำเนิดเป็นน้ำเสีย	4	100.0	4	100.0	-	-	-	-	-	-	-	-	-	-	-	-	-	-	-	-	-	-

Manufacture of electrical machinery and apparatus n.e.c.
 Manufacture of motor vehicles, trailers and semi-trailers
 Manufacture of other transport equipment
 Manufacture of furniture; manufacturing n.e.c.
 Recycling

ที่มา : สำมะโนอุตสาหกรรม พ.ศ.2550 จังหวัด กาฬสินธุ์ สำนักงานสถิติแห่งชาติ กระทรวงเทคโนโลยีสารสนเทศและการสื่อสาร
 Source : The 2007 Industrial Census, Kalasin Province, National Statistical Office, Ministry of Information and Communication Technology

ตาราง 8 จำนวนและร้อยละของสถานประกอบการอุตสาหกรรมการผลิต จำแนกตามการส่งเสริมการลงทุน จากสำนักงานคณะกรรมการส่งเสริมการลงทุน และหมวดอุตสาหกรรม

TABLE 8 NUMBER AND PERCENTAGE OF MANUFACTURING ESTABLISHMENTS BY INVESTMENT PROMOTION FROM BOARD OF INVESTMENT (BOI) AND DIVISION OF INDUSTRY

รหัส Code	จำนวนสถานประกอบการ		การส่งเสริมการลงทุนจากสำนักงานคณะกรรมการส่งเสริมการลงทุน		Investment promotion from board of investment (BOI)		Division of industry
	Number of establishments		ไม่มี(No)		มี(Yes)		
	จำนวน Number	ร้อยละ %	จำนวน Number	ร้อยละ %	จำนวน Number	ร้อยละ %	
รวม	16,652	100.0	16,647	99.97	5	0.03	Total
15 การผลิตผลิตภัณฑ์อาหารและเครื่องดื่ม	3,009	100.0	3,005	99.87	4	0.13	Manufacture of food products and beverages
17 การผลิตสิ่งทอ	7,844	100.0	7,844	100.0	-	-	Manufacture of textiles
18 การผลิตเครื่องแต่งกาย รวมทั้งการตกแต่งและย้อมสีขนสัตว์	1,885	100.0	1,885	100.0	-	-	Manufacture of wearing apparel; dressing and dyeing of fur
19 การฟอกและตกแต่งหนังฟอก รวมทั้งการผลิตกระเป๋าเดินทาง กระเป๋าถือ อานม้า เครื่องเขียนฉาก และรองเท้า	110	100.0	110	100.0	-	-	Tanning and dressing of leather; manufacture of luggage, handbags, saddlery, harness and footwear
20 การผลิตไม้และผลิตภัณฑ์จากไม้และไม้ก๊อก ยกเว้น ฟอร์นิเจอร์ รวมทั้งการผลิตสิ่งของที่ทำจากฟางและวัสดุอีกสานอื่นๆ	2,421	100.0	2,421	100.0	-	-	Manufacture of wood and of products of wood and cork, except furniture; handbags, saddlery, harness and footwear
21 การผลิตกระดาษและผลิตภัณฑ์กระดาษ	5	100.0	5	100.0	-	-	Manufacture of paper and paper products
22 การพิมพ์โฆษณา การพิมพ์ และการทำสำเนาเกือบบันทึก	40	100.0	40	100.0	-	-	Publishing, printing and reproduction of recorded media
24 การผลิตเคมีภัณฑ์และผลิตภัณฑ์เคมี	36	100.0	36	100.0	-	-	Manufacture of chemicals and chemical products
25 การผลิตผลิตภัณฑ์ยางและพลาสติก	7	100.0	7	100.0	-	-	Manufacture of rubber and plastics products
26 การผลิตผลิตภัณฑ์จากแร่ โลหะ	140	100.0	139	99.29	1	0.71	Manufacture of other non-metallic mineral products
28 การผลิตผลิตภัณฑ์ที่ทำจากโลหะประติมากรรม ยกเว้นเครื่องจักรและอุปกรณ์	414	100.0	414	100.0	-	-	Manufacture of fabricated metal products, except machinery and equipment
29 การผลิตเครื่องจักรและอุปกรณ์ ซึ่งมีได้จัดประเภทไว้ในที่อื่น	66	100.0	66	100.0	-	-	Manufacture of machinery and equipment n.e.c.
31 การผลิตเครื่องจักรและเครื่องมือไฟฟ้า ซึ่งมีได้จัดประเภทไว้ในที่อื่น	3	100.0	3	100.0	-	-	Manufacture of electrical machinery and apparatus n.e.c.
34 การผลิตยานยนต์ รถพ่วงและรถกึ่งพ่วง	8	100.0	8	100.0	-	-	Manufacture of motor vehicles, trailers and semi-trailers
35 การผลิตเครื่องอุปโภคบริโภคขนส่งอื่นๆ	14	100.0	14	100.0	-	-	Manufacture of other transport equipment
36 การผลิตเฟอร์นิเจอร์ รวมทั้งการผลิตซึ่งมิได้จัดประเภทไว้ในที่อื่น	646	100.0	646	100.0	-	-	Manufacture of furniture; manufacturing n.e.c.
37 การนำผลิตภัณฑ์กลับมาผลิตเป็นวัสดุขุดใหม่	4	100.0	4	100.0	-	-	Recycling

ที่มา : สำนักข้อมูลทางสถิติ พ.ศ.2550 จังหวัด กาฬสินธุ์ สำนักงานสถิติแห่งชาติ กระทรวงเทคโนโลยีสารสนเทศและการสื่อสาร

Source: The 2007 Industrial Census, Kalasin Province, National Statistical Office, Ministry of Information and Communication Technology

ตาราง 9 มูลค่าการส่งออก จำนวนและร้อยละของสถานประกอบการผลิต จำนวนตามร้อยละของการส่งออกผลิตภัณฑ์ออกไปต่างประเทศ และหมวดอุตสาหกรรม

TABLE 9 VALUE OF EXPORT, NUMBER AND PERCENTAGE OF MANUFACTURING ESTABLISHMENTS BY PERCENTAGE OF EXPORT AND DIVISION OF INDUSTRY

รหัส Code	หมวดอุตสาหกรรม	จำนวนสถานประกอบการ		ไม่มีการส่งออก		มีการส่งออก		ร้อยละการส่งออก						มูลค่า การส่งออก Value of export	Division of industry				
		จำนวน Number	ร้อยละ %	จำนวน Number	ร้อยละ %	จำนวน Number	ร้อยละ %	< 50	'50-59	'60-69	'70-79	'80-89	90-100						
		รวม Total																	
รวม		16,652	100.00	16,647	99.97	5	0.03	2	40	-	1	20	1	20	1	20	-	1,579,082,676	Total
15	การผลิตภัตตาคารอาหาร และเครื่องดื่ม	3,009	100.00	3,005	99.87	4	0.13	1	25	-	1	25	1	25	-	-	-	1,575,383,341	Manufacture of food products and beverages
17	การผลิตสิ่งทอ	7,844	100.00	7,844	100.00	-	-	-	-	-	-	-	-	-	-	-	-	-	Manufacture of textiles
18	การผลิตเครื่องแต่งกาย รวมทั้งการตกแต่งและ ซ่อมเสียนิตัว	1,885	100.00	1,885	100.00	-	-	-	-	-	-	-	-	-	-	-	-	-	Manufacture of wearing apparel; dressing and dyeing of fur
19	การฟอกและตกแต่งหนังฟอก รวมทั้งการผลิตกระเป๋า เดินทาง กระเป๋าถือ อานม้า เครื่องเขียนตาชั่ง และรองเท้า	110	100.00	110	100.00	-	-	-	-	-	-	-	-	-	-	-	-	-	Tanning and dressing of leather; manufacture of luggage, handbags, saddlery, harness and footwear
20	การผลิตไม้และผลิตภัณฑ์ที่ทำ และไม่ทำจาก ไม้แปรรูปไม้เนื้ออ่อน รวมทั้งการผลิตสิ่งของที่ทำ จากฟางและวัสดุจากสานอื่นๆ	2,421	100.00	2,421	100.00	-	-	-	-	-	-	-	-	-	-	-	-	-	Manufacture of wood and of products of wood and cork, except furniture; manufacture of articles of straw and plaiting materials
21	การผลิตกระดาษและ ผลิตภัณฑ์กระดาษ	5	100.00	5	100.00	-	-	-	-	-	-	-	-	-	-	-	-	-	Manufacture of paper and paper products
22	การพิมพ์โฆษณา การพิมพ์และ การทำสำเนาฉบับบันทึก	40	100.00	40	100.00	-	-	-	-	-	-	-	-	-	-	-	-	-	Publishing, printing and reproduction of recorded media
24	การผลิตเคมีภัณฑ์และ ผลิตภัณฑ์เคมี	36	100.0	36	100.00	-	-	-	-	-	-	-	-	-	-	-	-	-	Manufacture of chemicals and chemical products

ตาราง 9 มูลค่าการส่งออก จำนวนและร้อยละของสถานประกอบการอุตสาหกรรมผลิต จำนวนตามร้อยละของการส่งออกผลิตภัณฑ์ออกไปยังประเทศ และหมวดอุตสาหกรรม (ต่อ)

TABLE 9 VALUE OF EXPORT, NUMBER AND PERCENTAGE OF MANUFACTURING ESTABLISHMENTS BY PERCENTAGE OF EXPORT AND DIVISION OF INDUSTRY (Contd.)

รหัส Code	หมวดอุตสาหกรรม	จำนวนสถานประกอบการ		ไม่มีการส่งออก		ร้อยละการส่งออก										มูลค่า การส่งออก Value of export	Division of industry			
		Number of establishments	Number of establishments	จำนวน	ร้อยละ	จำนวน	ร้อยละ	< 50	50-59	60-69	70-79	80-89	90-100							
		จำนวน	ร้อยละ	จำนวน	ร้อยละ	จำนวน	ร้อยละ	จำนวน	ร้อยละ	จำนวน	ร้อยละ	จำนวน	ร้อยละ	จำนวน	ร้อยละ	จำนวน	ร้อยละ	จำนวน	ร้อยละ	
25	การผลิตยาง และพลาสติก	7	100.00	7	100.00	-	-	-	-	-	-	-	-	-	-	-	-	-	-	Manufacture of rubber and plastics products
26	การผลิตเหล็กกล้า	140	100.00	139	99.29	1	0.71	1	100.00	-	-	-	-	-	-	-	-	-	-	Manufacture of other non-metallic mineral products
28	การผลิตเหล็กกล้าที่จาก โลหะประติมันต์ ยกเว้น เครื่องจักรและอุปกรณ์	414	100.00	414	100.00	-	-	-	-	-	-	-	-	-	-	-	-	-	-	Manufacture of fabricated metal products, except machinery and equipment
29	การผลิตเครื่องจักรและอุปกรณ์ ซึ่งมีได้จัดประเภทไว้ในที่อื่น	66	100.00	66	100.00	-	-	-	-	-	-	-	-	-	-	-	-	-	-	Manufacture of machinery and equipment n.e.c.
31	การผลิตเครื่องจักรและเครื่อง อุปกรณ์ไฟฟ้า ซึ่งมีได้จัด ประเภทไว้ในที่อื่น	3	100.00	3	100.00	-	-	-	-	-	-	-	-	-	-	-	-	-	-	Manufacture of electrical machinery and apparatus n.e.c.
34	การผลิตยานยนต์ รถพ่วงและ รถถังรพ่วง	8	100.00	8	100.00	-	-	-	-	-	-	-	-	-	-	-	-	-	-	Manufacture of motor vehicles, trailers and semi-trailers
35	การผลิตเครื่องอุปโภค การขนส่งอื่นๆ	14	100.00	14	100.00	-	-	-	-	-	-	-	-	-	-	-	-	-	-	Manufacture of other transport equipment
36	การผลิตเฟอร์นิเจอร์ รวมทั้ง การผลิตซึ่งมิได้จัดประเภท ไว้ในที่อื่น	646	100.00	646	100.00	-	-	-	-	-	-	-	-	-	-	-	-	-	-	Manufacture of furniture; manufacturing n.e.c.
37	การนำผลิตภัณฑ์กลับมาผลิตเป็น วัตถุดิบใหม่	4	100.00	4	100.00	-	-	-	-	-	-	-	-	-	-	-	-	-	-	Recycling

ที่มา : สำมะโนอุตสาหกรรม พ.ศ.2550 จังหวัด กาฬสินธุ์ สำนักงานสถิติแห่งชาติ กระทรวงเทคโนโลยีสารสนเทศและการสื่อสาร

Source: The 2007 Industrial Census, Kalasin Province, National Statistical Office, Ministry of Information and Communication Technology

ตาราง 10 จำนวนและร้อยละของสถานประกอบการผลิต จำนวนตามประเทศที่มีการส่งผลิตไปจำหน่าย และหมวดอุตสาหกรรม

TABLE 10 NUMBER AND PERCENTAGE OF MANUFACTURING ESTABLISHMENTS BY EXPORTED COUNTRY OF PRODUCT AND DIVISION OF INDUSTRY

รหัส Code	หมวดอุตสาหกรรม	จำนวนสถานประกอบการ		ไม่มีการส่งออก		มีการส่งออก		ประเทศที่ส่งออก										Division of Industry								
		Number of establishments	ร้อยละ	Number	ร้อยละ	Number	ร้อยละ	เกาหลี	ญี่ปุ่น	ไต้หวัน	สิงคโปร์	จีน	สหรัฐอเมริกา	Country in Europe	ประเทศอื่นๆ											
		จำนวน	ร้อยละ	จำนวน	ร้อยละ	จำนวน	ร้อยละ	จำนวน	ร้อยละ	จำนวน	ร้อยละ	จำนวน	ร้อยละ	จำนวน	ร้อยละ	จำนวน	ร้อยละ	จำนวน	ร้อยละ	จำนวน	ร้อยละ	จำนวน	ร้อยละ	จำนวน	ร้อยละ	
		Number	%	Number	%	Number	%	Number	%	Number	%	Number	%	Number	%	Number	%	Number	%	Number	%	Number	%	Number	%	
		16,652	100.0	16,647	100.0	5	0.03	-	-	1	20	-	-	-	-	-	-	-	-	-	-	4	80	-	-	Total
15	การผลิตผลิตภัณฑ์อาหารและเครื่องดื่ม	3,009	100.0	3,005	99.87	4	0.13	-	-	1	25	-	-	-	-	-	-	-	-	-	-	3	75	-	-	Manufacture of food products and beverages
17	การผลิตสิ่งทอ	7,844	100.0	7,844	100.0	-	-	-	-	-	-	-	-	-	-	-	-	-	-	-	-	-	-	-	-	Manufacture of textiles
18	การผลิตเครื่องแต่งกาย รวมทั้งการตกแต่งและซ่อมสืขนสัตว์	1,885	100.0	1,885	100.0	-	-	-	-	-	-	-	-	-	-	-	-	-	-	-	-	-	-	-	-	Manufacture of wearing apparel; dressing and dyeing of fur
19	การฟอกและตกแต่งหนังฟอก รวมทั้งการผลิตกระเป๋าเดินทาง กระเป๋าถือ อานม้า เครื่องเขียน และรองเท้า	110	100.0	110	100.0	-	-	-	-	-	-	-	-	-	-	-	-	-	-	-	-	-	-	-	-	Tanning and dressing of leather; manufacture of luggage, handbags, saddlery, harness and footwear
20	การผลิตไม้และผลิตภัณฑ์จากไม้และไม้กึ่งออก	2,421	100.0	2,421	100.0	-	-	-	-	-	-	-	-	-	-	-	-	-	-	-	-	-	-	-	-	Manufacture of wood and of products of wood and cork, except furniture; manufacture of articles of straw and plaiting materials
21	การผลิตกระดาษและผลิตภัณฑ์กระดาษที่ทำจากฟางและวัสดุกลั่นอื่นๆ	5	100.0	5	100.0	-	-	-	-	-	-	-	-	-	-	-	-	-	-	-	-	-	-	-	-	Manufacture of paper and paper products
22	การพิมพ์โฆษณา การพิมพ์ และการทำสำเนาสื่อบันทึก	40	100.0	40	100.0	-	-	-	-	-	-	-	-	-	-	-	-	-	-	-	-	-	-	-	-	Publishing, printing and reproduction of recorded media
24	การผลิตเคมีภัณฑ์และผลิตภัณฑ์เคมี	36	100.0	36	100.0	-	-	-	-	-	-	-	-	-	-	-	-	-	-	-	-	-	-	-	-	Manufacture of chemicals and chemical products
25	การผลิตผลิตภัณฑ์ยางและพลาสติก	7	100.0	7	100.0	-	-	-	-	-	-	-	-	-	-	-	-	-	-	-	-	-	-	-	-	Manufacture of rubber and plastics products
26	การผลิตผลิตภัณฑ์ช่างแร่โลหะ	140	100.0	139	99.29	1	0.71	-	-	-	-	-	-	-	-	-	-	-	-	-	-	-	1	100.0	-	Manufacture of other non-metallic mineral products
28	การผลิตผลิตภัณฑ์ที่ทำจากโลหะประดิษฐ์	414	100.0	414	100.0	-	-	-	-	-	-	-	-	-	-	-	-	-	-	-	-	-	-	-	-	Manufacture of fabricated metal products, except machinery and equipment
29	การผลิตเครื่องจักรและอุปกรณ์ซึ่งมิได้จัดประเภทไว้ที่อื่น	66	100.0	66	100.0	-	-	-	-	-	-	-	-	-	-	-	-	-	-	-	-	-	-	-	-	Manufacture of machinery and equipment n.e.c.

ตาราง 10 จำนวนและร้อยละของสถานประกอบการผลิต ด้านแยกตามประเทศที่มีการส่งผลิตไปจำหน่าย และหมวดอุตสาหกรรม (ต่อ)
 TABLE 10 NUMBER AND PERCENTAGE OF MANUFACTURING ESTABLISHMENTS BY EXPORTED COUNTRY OF PRODUCT AND DIVISION OF INDUSTRY (Contd)

รหัส Code	หมวดอุตสาหกรรม	จำนวนสถานประกอบการ		ประเทศที่ส่งออก										Division of Industry				
		Number of establishments	%	ไม่มีการส่งออก	มีการส่งออก	เกาหลี	ญี่ปุ่น	ไต้หวัน	สิงคโปร์	จีน	สหรัฐอเมริกา	ประเทศในยุโรป	ประเทศอื่นๆ					
		จำนวน	ร้อยละ	จำนวน	ร้อยละ	จำนวน	ร้อยละ	จำนวน	ร้อยละ	จำนวน	ร้อยละ	จำนวน	ร้อยละ	จำนวน	ร้อยละ	จำนวน	ร้อยละ	
		Number	%	Number	%	Number	%	Number	%	Number	%	Number	%	Number	%	Number	%	
31	การผลิตเครื่องจักรและเครื่องอุปกรณ์ไฟฟ้า ซึ่งมิได้จัดประเภทไว้ในที่อื่น	3	100.0	3	100.0	-	-	-	-	-	-	-	-	-	-	-	-	Manufacture of electrical machinery and apparatus n.e.c.
34	การผลิตยานยนต์ รถพ่วงและรถถังรถพ่วง	8	100.0	8	100.0	-	-	-	-	-	-	-	-	-	-	-	-	Manufacture of motor vehicles, trailers and semi-trailers
35	การผลิตเครื่องอุปกรณ์การขนส่งอื่นๆ	14	100.0	14	100.0	-	-	-	-	-	-	-	-	-	-	-	-	Manufacture of other transport equipment
36	การผลิตเฟอร์นิเจอร์ รวมทั้งการผลิต ซึ่งมิได้จัดประเภทไว้ในที่อื่น	646	100.0	646	100.0	-	-	-	-	-	-	-	-	-	-	-	-	Manufacture of furniture; manufacturing n.e.c.
37	การนำผลิตภัณฑ์กลับมาผลิตเป็นวัสดุฉบับใหม่	4	100.0	4	100.0	-	-	-	-	-	-	-	-	-	-	-	-	Recycling

ที่มา : สำนักทะเบียนอุตสาหกรรม พ.ศ.2550 จังหวัด กาฬสินธุ์ สำนักงานสถิติแห่งชาติ กระทรวงเทคโนโลยีสารสนเทศและการสื่อสาร

Source : The 2007 Industrial Census, Kalasin Province, National Statistical Office, Ministry of Information and Communication Technology;

ตาราง 11 มูลค่าการนำเข้าวัตถุดิบหรือวัสดุประกอบการผลิตที่มาจกต่างประเทศ จำนวนและร้อยละของสถานประกอบการผลิต จำแนกตามการใช้วัตถุดิบฯ และหมวดอุตสาหกรรม

TABLE 11 VALUE OF IMPORTED MATERIALS AND COMPONENTS, NUMBER AND PERCENTAGE OF MANUFACTURING ESTABLISHMENTS BY USE OF IMPORTED MATERIALS AND COMPONENTS AND DIVISION OF INDUSTRY

รหัส Code	หมวดอุตสาหกรรม	จำนวนสถานประกอบการ				ไม่มีการใช้				มีการใช้				มูลค่าการนำเข้า Value of imported materials and components	Division of industry
		จำนวน		ร้อยละ		รวม		รวม		< 50		> 50			
		จำนวน	%	จำนวน	%	จำนวน	%	จำนวน	%	จำนวน	%	จำนวน	%		
รวม		16,652	100.0	16,651	99.99	1	0.01	-	-	1	100.0	4,200,000	Total		
15	การผลิตผลิตภัณฑ์อาหารและเครื่องดื่ม	3,009	100.0	3,009	100.0	-	-	-	-	-	-	-	Manufacture of food products and beverages		
17	การผลิตสิ่งทอ	7,844	100.0	7,844	100.0	-	-	-	-	-	-	-	Manufacture of textiles		
18	การผลิตเครื่องแต่งกายรวมทั้งการตกแต่งและซ่อมเสื้อผ้า	1,885	100.0	1,885	100.0	-	-	-	-	-	-	-	Manufacture of wearing apparel; dressing and dyeing of fur		
19	การฟอกและตกแต่งหนังฟอก รวมทั้งการผลิตกระเป๋าเดินทาง กระเป๋าถือ อานม้า เครื่องเข็มตา และรองเท้า	110	100.0	110	100.0	-	-	-	-	-	-	-	Tanning and dressing of leather; manufacture of luggage, handbags, saddlery, harness and footwear		
20	การผลิตไม้และผลิตภัณฑ์จากไม้และไม้กอกขากวีน เฟอร์นิเจอร์ รวมทั้งการผลิตสิ่งของที่ทำจากฟางและวัสดุจากอื่นๆ	2,421	100.0	2,420	99.96	1	0.04	-	-	1	100.0	4,200,000	Manufacture of wood and of products of wood and cork, except furniture; manufacture of articles of straw and plaiting materials		
21	การผลิตกระดาษและผลิตภัณฑ์กระดาษ	5	100.0	5	100.0	-	-	-	-	-	-	-	Manufacture of paper and paper products		
22	การพิมพ์โฆษณา การพิมพ์ และการทำหนังสือพิมพ์	40	100.0	40	100.0	-	-	-	-	-	-	-	Publishing, printing and reproduction of recorded media		
24	การผลิตเคมีภัณฑ์และผลิตภัณฑ์เคมี	36	100.0	36	100.0	-	-	-	-	-	-	-	Manufacture of chemicals and chemical products		
25	การผลิตผลิตภัณฑ์ยางและพลาสติก	7	100.0	7	100.0	-	-	-	-	-	-	-	Manufacture of rubber and plastics products		
26	การผลิตผลิตภัณฑ์จากแร่โลหะ	140	100.0	140	100.0	-	-	-	-	-	-	-	Manufacture of other non-metallic mineral products		
28	การผลิตผลิตภัณฑ์ที่ทำจากโลหะประดิษฐ์ ยกเว้นเครื่องจักรและอุปกรณ์ ซึ่งมีได้จัดประเภทไป	414	100.0	414	100.0	-	-	-	-	-	-	-	Manufacture of fabricated metal products, except machinery and equipment		
29	การผลิตเครื่องจักรและอุปกรณ์ ซึ่งมีได้จัดประเภทไป	66	100.0	66	100.0	-	-	-	-	-	-	-	Manufacture of machinery and equipment n.e.c.		
31	การผลิตเครื่องจักรและเครื่องอุปกรณ์ไฟฟ้า ซึ่งมีได้จัดประเภทไป	3	100.0	3	100.0	-	-	-	-	-	-	-	Manufacture of electrical machinery and apparatus n.e.c.		
34	การผลิตยานยนต์ รถพ่วงและรถกึ่งรถพ่วง	8	100.0	8	100.0	-	-	-	-	-	-	-	Manufacture of motor vehicles, trailers and semi-trailers		
35	การผลิตเครื่องอุปกรณ์การขนส่งอื่นๆ	14	100.0	14	100.0	-	-	-	-	-	-	-	Manufacture of other transport equipment		
36	การผลิตเฟอร์นิเจอร์ รวมทั้งการผลิตซึ่งมิได้จัดประเภท	646	100.0	646	100.0	-	-	-	-	-	-	-	Manufacture of furniture; manufacturing n.e.c.		
37	การนำผลิตภัณฑ์กลับมาผลิตเป็นวัตถุดิบใหม่	4	100	4	100.0	-	-	-	-	-	-	-	Recycling		

ที่มา : สำนักงนสถิติแห่งชาติ กระทรวงเทคโนโลยีสารสนเทศและการสื่อสาร

Source: The 2007 Industrial Census, Kalasin Province, National Statistical Office, Ministry of Information and Communication Technology

ตาราง 12 จำนวนและร้อยละของสถานประกอบการอุตสาหกรรมผลิต จำนวนตามยंत्रกรรมการใช้กำลังการผลิตต่อปี 2549 และหมวดอุตสาหกรรม

TABLE 12 NUMBER AND PERCENTAGE OF MANUFACTURING ESTABLISHMENTS BY PERCENTAGE OF CAPACITY UTILIZATION IN 2006 AND DIVISION OF INDUSTRY

รหัส Code	หมวดอุตสาหกรรม	จำนวนสถานประกอบการ Number of establishments											เฉลี่ยต่อสถาน- ประกอบการ Average per establishment	Division of industry												
		จำนวน Number	ร้อยละ %	จำนวน Number	ร้อยละ %	จำนวน Number	ร้อยละ %	จำนวน Number	ร้อยละ %	จำนวน Number	ร้อยละ %	จำนวน Number			ร้อยละ %											
				< 10	10-19	20-29	30-39	40-49	50-59	60-69	70-79	80-89	90-99	100												
		จำนวน Number	ร้อยละ %	จำนวน Number	ร้อยละ %	จำนวน Number	ร้อยละ %	จำนวน Number	ร้อยละ %	จำนวน Number	ร้อยละ %	จำนวน Number	ร้อยละ %	จำนวน Number	ร้อยละ %	Total										
15	การผลิตหัตถ์เครื่องใช้ และเครื่องใช้	16,652	100.0	5	0.03	62	0.37	299	1.79	348	2.09	1,837	11.03	10,96	3,956	23.76	5,336	32.05	2,079	12.48	907	5.44	72.77	Manufacture of food products and beverages		
17	การผลิตสิ่งทอ	3,009	100.0	5	0.15	3	0.09	2	0.07	56	1.87	338	11.24	283	9.41	591	19.64	1,037	34.47	630	20.94	64	2.12	74.76	Manufacture of textiles	
18	การผลิตเครื่องแต่งกาย รวมทั้ง การตกแต่งและซ่อมเสื้อผ้า	7,844	100.0	-	-	-	-	246	3.14	244	3.11	493	6.28	971	12.38	2,153	27.45	2,593	33.05	556	7.08	589	7.51	72.37	Manufacture of wearing apparel; dressing and dyeing of fur	
19	การฟอกและตกแต่งหนังฟอก รวมทั้งการผลิตกระเป๋าเดินทาง กระเป๋าถือ อานม้า เครื่องเขียนและรองเท้า	1,885	100.0	-	-	-	-	1	0.05	1	0.05	330	17.52	128	6.78	367	19.49	655	34.76	396	21.03	7	0.37	74.49	Tanning and dressing of leather; manufacture of luggage, handbags, saddlery, harness and footwear	
20	การผลิตไม้และผลิตภัณฑ์จากไม้ และไม้เทียม ยกเว้น เฟอร์นิเจอร์ รวมทั้งการผลิตสิ่งของที่ทำจาก พลาสติกแข็งและวัสดุจากอื่น ๆ	110	100.0	-	-	-	-	1	0.91	1	0.91	18	16.01	12	11.24	12	11.3	20	17.97	47	42.57	-	-	76.52	Manufacture of wood and of products of wood and cork, except furniture; manufacture of articles of straw and plaiting materials	
21	การผลิตกระดาษและ ผลิตภัณฑ์กระดาษ	2,421	100.0	-	-	59	2.43	-	-	553	22.84	306	12.64	573	23.67	580	23.96	180	7.43	170	7.04	-	-	69.15	Manufacture of paper and paper products	
22	การพิมพ์โฆษณา การพิมพ์ และ การทำสำเนาสื่อบันทึก	5	100.0	-	-	-	-	-	2	40	1	20	1	20	1	20	1	20	1	20	-	-	-	-	63	Publishing, printing and reproduction of recorded media
24	การผลิตเคมีภัณฑ์และ ผลิตภัณฑ์เคมีภัณฑ์	40	100.0	-	-	-	-	-	3	7.5	-	14	34.82	3	6.25	15	38.57	5	12.9	-	-	-	-	-	82.04	Manufacture of chemicals and chemical products
25	การผลิตพลาสติกแข็ง และพลาสติก	36	100.0	-	-	-	-	1	3.47	1	2.78	2	6.25	5	14.58	13	35.42	7	18.06	6	16.67	1	2.78	71.57	Manufacture of rubber and plastics products	
		7	100.0	-	-	-	-	-	4	57.14	-	1	14.29	-	14.29	1	14.29	1	14.29	1	14.29	-	-	-	63.57	

ตาราง 12 จำนวนและร้อยละของสถานประกอบการอุตสาหกรรมผลิต จำนวนตามอัตราการใช้กำลังการผลิตต่อปี 2549 และหมวดอุตสาหกรรม (ต่อ)

TABLE 12 NUMBER AND PERCENTAGE OF MANUFACTURING ESTABLISHMENTS BY PERCENTAGE OF CAPACITY UTILIZATION IN 2006 AND DIVISION OF INDUSTRY (Contd.)

รหัส Code	หมวดอุตสาหกรรม Division of industry	จำนวนสถานประกอบการ Number of establishments													เฉลี่ยต่อสถาน- ประกอบ Average per establishment									
		อัตราการใช้กำลังการผลิตต่อปี 2549 Percentage of capacity utilization in 2006																						
จำนวน Number	ร้อยละ %	< 10 Number	ร้อยละ %	'10-19 Number	ร้อยละ %	20-29 Number	ร้อยละ %	30-39 Number	ร้อยละ %	'40-49 Number	ร้อยละ %	'50-59 Number	ร้อยละ %	60-69 Number	ร้อยละ %	'70-79 Number	ร้อยละ %	80-89 Number	ร้อยละ %	'90-99 Number	ร้อยละ %	>= 100 Number		
26	การผลิตเหล็กกล้าและโลหะ mineral products	140	100.0	-	-	-	-	-	-	-	-	6	3.98	15	10.89	36	26.05	43	30.53	34	24.27	6	4.29	78.06
28	การผลิตเหล็กกล้าที่ทำจากโลหะ และอุปกรณ์ และเครื่องมือช่างเครื่องจักร Manufacture of fabricated metal products, except machinery and equipment	414	100.0	-	-	-	-	-	-	-	-	76	18.34	50	11.98	41	9.85	126	30.36	97	23.47	25	5.99	74.96
29	การผลิตเครื่องจักรและอุปกรณ์ ซึ่งมิได้จัดประเภทไว้ในที่อื่น Manufacture of machinery and equipment n.e.c.	66	100.0	-	-	-	-	3	5	-	-	6	9.55	3	5	15	23.18	25	38.18	12	17.58	1	1.52	73.45
31	การผลิตเครื่องจักรและเครื่อง อุปกรณ์ไฟฟ้า ซึ่งมีได้จัดประเภท ไว้ในที่อื่น Manufacture of electrical machinery and apparatus n.e.c.	3	100.0	-	-	-	-	-	-	-	-	-	-	-	-	2	50	2	50	-	-	-	-	75
34	การผลิตยานยนต์รถพ่วง และรถถังรถพ่วง Manufacture of motor vehicles, trailers and semi-trailers	8	100.0	-	-	-	-	-	-	-	-	-	-	1	12.5	2	25	-	-	4	50	1	12.5	83.75
35	การผลิตเครื่องอุปโภคบริโภคอื่นๆ Manufacture of other transport equipment	14	100.0	-	-	-	-	-	-	-	-	-	-	-	-	-	-	6	41.67	6	40.48	3	17.9	88.33
36	การผลิตเฟอร์นิเจอร์ รวมทั้งการผลิต ซึ่งมิได้จัดประเภทไว้ในที่อื่น Manufacture of furniture; manufacturing n.e.c.	646	100.0	-	-	-	-	46	7.1	45	6.95	6	0.93	48	7.41	134	20.8	240	37.1	92	14.24	35	5.47	72.72
37	การนำผลิตภัณฑ์กลับมาผลิตเป็น วัสดุใหม่ Recycling	4	100.0	-	-	-	-	-	-	-	-	-	-	1	25	-	-	-	-	3	75	-	-	82.5

ที่มา : สำนักอุตสาหกรรม พ.ศ.2550 จังหวัด กาลิงห์ สำนักงานสถิติแห่งชาติ กระทรวงเทคโนโลยีสารสนเทศและการสื่อสาร
Source : The 2007 Industrial Census, Kalasin Province, National Statistical Office, Ministry of Information and Communication Technology

ภาค 2 ข้อมูลการดำเนินงานเชิงปฏิบัติการของสถานประกอบการ

ตอนที่ 1 ข้อมูลการดำเนินงานของสถานประกอบการ
จำแนกตามขนาดของสถานประกอบการ

สารบัญตารางสถิติ

- ตอนที่ 1 ข้อมูลการดำเนินงานกิจการจำแนกตามขนาดของสถานประกอบการ**
- ตาราง 1 สถิติมูลฐานอุตสาหกรรมการผลิตในปี 2549 จำแนกตามขนาดของสถานประกอบการ
- ตาราง 2 มูลค่าผลผลิตของสถานประกอบการอุตสาหกรรมการผลิตในปี 2549 จำแนกตามขนาดของสถานประกอบการ
- ตาราง 3 ค่าใช้จ่ายขั้นกลางของสถานประกอบการอุตสาหกรรมการผลิตในปี 2549 จำแนกตามขนาดของสถานประกอบการ
- ตาราง 4 คนทำงานในสถานประกอบการอุตสาหกรรมการผลิตในปี 2549 จำแนกตามสถานภาพการทำงาน เพศ และขนาดของสถานประกอบการ
- ตาราง 5 จำนวนสถานประกอบการอุตสาหกรรมการผลิต จำแนกตามจำนวนวันทำงานต่อสัปดาห์ จำนวนชั่วโมงทำงานเฉลี่ยต่อวันของลูกจ้าง และขนาดของสถานประกอบการ
- ตาราง 6 ค่าตอบแทนแรงงานในปี 2549 จำแนกตามขนาดของสถานประกอบการ
- ตาราง 7 มูลค่าวัตถุดิบและวัสดุประกอบฯ และสินค้าคงเหลือต้นปีและปลายปี 2549 จำแนกตามขนาดของสถานประกอบการ
- ตาราง 8 ส่วนเปลี่ยนแปลงของมูลค่าวัตถุดิบและวัสดุประกอบฯ และสินค้าคงเหลือในปี 2549 จำแนกตามขนาดของสถานประกอบการ
- ตาราง 9 ค่าใช้จ่ายทั้งสิ้นและค่าภาษีมูลค่าเพิ่มสุทธิของสถานประกอบการอุตสาหกรรมการผลิตในปี 2549 จำแนกตามขนาดของสถานประกอบการ
- ตาราง 10 รายรับทั้งสิ้นของสถานประกอบการอุตสาหกรรมการผลิตในปี 2549 จำแนกตามขนาดของสถานประกอบการ
- ตาราง 11 มูลค่าตามบัญชีของสินทรัพย์ถาวรในปี 2549 จำแนกตามขนาดของสถานประกอบการ
- ตาราง 12 มูลค่าสินทรัพย์ถาวรที่เปลี่ยนแปลงระหว่าง มกราคม - ธันวาคม 2549 จำแนกตามขนาดของสถานประกอบการ

ตาราง 1 สถิติฐานอุตสาหกรรมการผลิตในปี 2549 จำแนกตามขนาดของสถานประกอบการ

TABLE 1 SUMMARY OF BASIC STATISTICS FOR MANUFACTURING ESTABLISHMENTS IN 2006 BY SIZE OF ESTABLISHMENT

พันบาท In Thousand Baht)

ขนาดของสถานประกอบการ	จำนวน สถานประกอบการ	จำนวน คนทำงาน	ลูกจ้าง Employees		มูลค่าผลผลิต Value of gross output	ค่าใช้จ่าย ขั้นกลาง Intermediate consumption	มูลค่าเพิ่ม Value added	ขนาด Size of establishment
			จำนวน Number	ค่าตอบแทน แรงงาน Remuneration				
รวม	16,652	31,339	11,213	512,132.20	7,625,842.10	5,897,455.00	1,728,387.00	Total
1 - 15 คน	16,544	25,438	5,413	116,936.00	1,799,115.70	1,236,829.00	562,286.70	1 - 15 persons
16 - 25 คน	62	1,268	1,208	31,315.60	141,065.20	87,804.80	53,260.40	16 - 25 persons
26 - 30 คน	14	398	383	12,265.30	85,049.00	63,874.50	21,174.50	26 - 30 persons
31 - 50 คน	13	478	458	19,749.60	82,755.60	54,547.60	28,208.10	31 - 50 persons
51 - 200 คน	13	1,528	1,524	110,331.90	1,729,824.40	1,448,382.30	281,442.00	51 - 200 persons
มากกว่า 200 คน	6	2,229	2,227	221,533.70	3,788,032.20	3,006,016.80	782,015.40	More than 200 persons

หมายเหตุ : D หมายถึง ตัวเลขที่ไม่เปิดเผย

Note : D means disclosure prohibited.

ที่มา : สำมะโนอุตสาหกรรม พ.ศ.2550 จังหวัด กาฬสินธุ์ สำนักงานสถิติแห่งชาติ กระทรวงเทคโนโลยีสารสนเทศและการสื่อสาร

Source : The 2007 Industrial Census, Kalasin Province, National Statistical Office, Ministry of Information and Communication Technology

ตาราง 2 มูลค่าผลผลิตของสถานประกอบการอุตสาหกรรมการผลิตในปี 2549 จำแนกตามขนาดของสถานประกอบการ

TABLE 2 VALUE OF GROSS OUTPUT OF MANUFACTURING ESTABLISHMENTS IN 2006 BY SIZE OF ESTABLISHMENT

จำนวน สถาน- ประกอบการ Number of establishments	รวม Total	มูลค่าขายผลผลิต Sales of goods produced	รายรับจาก การขายสินค้า ที่ซื้อมาจาก ในสหภาพ Sales of goods purchased for resale	รายรับจาก รับจ้างเหมาทำ การผลิต Receipts for contract and commission work	รายรับจาก ให้บริการบำรุง ซ่อมแซมและ ติดตั้ง ให้แก่อื่น Receipts for repair and installation work etc.	รายรับจาก ให้เช่าอาคาร และรายรับ อื่น ๆ Receipts for rent and other receipts	ส่วนเปลี่ยนแปลง มูลค่าสินค้าคง เหลือ Change in value of stocks of goods	พันบาท In Thousand Baht	
								จำนวนคน	Total
รวม	16,652	7,078,777.60	257,402.30	111,649.70	2,696.00	47,845.10	127,471.30	Total	
1 - 15 คน	16,544	1,640,774.40	8,002.10	107,955.10	2,696.00	32,255.30	7,432.70	1 - 15 persons	
16 - 25 คน	62	139,505.80	20	2,893.00	-	625.7	-1,979.40	16 - 25 persons	
26 - 30 คน	14	85,049.00	-	-	-	-	-669.1	26 - 30 persons	
31 - 50 คน	13	82,755.60	-	801.7	-	-	288.5	31 - 50 persons	
51 - 200 คน	13	1,729,824.40	115,200.00	-	-	131.8	55,786.60	51 - 200 persons	
มากกว่า 200 คน	6	3,788,032.20	134,180.20	-	-	14,832.20	66,612.00	More than 200 persons	

หมายเหตุ : D หมายถึงตัวเลขที่ไม่เปิดเผย

Note : D means disclosure prohibited.

ที่มา : สำมะโนอุตสาหกรรม พ.ศ.2550 จังหวัด กาฬสินธุ์ สำนักงานสถิติแห่งชาติ กระทรวงเทคโนโลยีสารสนเทศและการสื่อสาร

Source : The 2007 Industrial Census, Kalasin Province, National Statistical Office, Ministry of Information and Communication Technology

ตาราง 3 ค่าใช้จ่ายขั้นกลางของสถานประกอบการอุตสาหกรรมการผลิตในปี 2549 จำนวนตามขนาดของสถานประกอบการ

TABLE 3 INTERMEDIATE CONSUMPTION OF MANUFACTURING ESTABLISHMENTS IN 2006 BY SIZE OF ESTABLISHMENT

ขนาดของสถานประกอบการ	จำนวน- สถาน- ประกอบการ	จำนวน of establishments	รวม Total	ค่าซื้อวัตถุดิบ และวัสดุประกอบฯ ที่ใช้ในการผลิต Purchase of materials and components	ค่าซื้อเพลิง และค่าไฟฟ้า ที่ใช้ในการผลิต Cost of fuels, cost of electricity used in production	ค่าติดตั้งซ่อมแซมและ บำรุงรักษาสินค้า ที่จำหน่ายให้ลูกค้า Cost of repair and maintenance sales of goods of purchase	ค่าติดตั้งซ่อมแซมและ บำรุงรักษาเครื่องจักร เครื่องมือ Cost of repair and maintenance of machinery and equipment	ค่าซื้อสินค้า ที่ซื้อมาจากหน่วย ในสภาพเดิม Purchase of goods for resale	ค่าจ้างเหมาจ่ายให้ สถานประกอบการ อื่นคิดเป็นค่าให้ Cost of contract and commission work	ค่าใช้จ่ายอื่นๆ Other expenses	ส่วนเปลี่ยนแปลง มูลค่าวัตถุดิบและ วัสดุประกอบฯ คงเหลือ Change in value of stocks of materials and components	(พันบาท In Thousand Baht)	
												Total	Total
รวม	16,652	5,897,455.00	4,446,401.50	422,584.30	8,224.20	196,210.10	201,707.80	1,234.50	652,456.10	31,363.40	Total		
1 - 15 คน	16,544	1,236,829.00	1,089,351.20	55,536.20	193.2	9,511.10	6,578.70	0	82,776.40	7,117.70	1 - 15 persons		
16 - 25 คน	62	87,804.80	68,194.70	13,876.00	361.7	1,204.90	17	20	8,753.20	4,622.70	16 - 25 persons		
26 - 30 คน	14	63,874.50	28,108.30	15,217.40	2,515.00	7,995.80	-	-	8,432.90	-1,605.10	26 - 30 persons		
31 - 50 คน	13	54,547.60	36,890.30	4,967.90	1,157.20	782.3	-	-	11,032.80	282.9	31 - 50 persons		
51 - 200 คน	13	1,448,382.30	1,010,053.10	169,735.30	3,997.10	75,045.40	78,820.10	1,214.50	114,704.40	5,187.60	51 - 200 persons		
มากกว่า 200 คน	6	3,006,016.80	2,213,803.90	163,251.60	-	101,670.50	116,292.00	-	426,756.30	15,757.60	More than 200 persons		

หมายเหตุ : D หมายถึง ตัวเลขที่ไม่เปิดเผย

Note : D means disclosure prohibited.

ที่มา : สำนะโนอุตสาหกรรม พ.ศ.2550 จังหวัด กาฬสินธุ์ สำนักงานสถิติแห่งชาติ กระทรวงเทคโนโลยีสารสนเทศและการสื่อสาร

Source : The 2007 Industrial Census, Kalasin Province, National Statistical Office, Ministry of Information and Communication Technology

ตาราง 4 คนทำงานในสถานประกอบการอุตสาหกรรมผลิตในปี 2549 จำแนกตามสถานภาพการทำงาน เพศ และขนาดของสถานประกอบการ

TABLE 4 PERSONS ENGAGED IN MANUFACTURING ESTABLISHMENTS IN 2006 BY WORK STATUS, SEX AND SIZE OF ESTABLISHMENT

ขนาดของ สถานประกอบการ	จำนวน สถาน ประกอบการ Number of establishments	รวม		คนทำงานโดยไม่ได้รับค่าจ้าง/ Unpaid workers		ลูกจ้างในกรรมวิธีการผลิต Operatives						ลูกจ้างอื่นๆ		Size of establishment						
		รวม Total	ชาย Male	หญิง Female	รวม		ผู้มีปฏิบัติงานที่มีฝีมือ Skill labour		ผู้มีปฏิบัติงานไม่มีฝีมือ Unskill labour		รวม		รวม Total		ชาย Male	หญิง Female				
					ชาย Male	หญิง Female	ชาย Male	หญิง Female	ชาย Male	หญิง Female	ชาย Male	หญิง Female								
รวม	16,652	31,339	11,381	19,958	20,126	6,555	13,571	10,501	4,418	6,084	7,992	3,540	4,452	2,509	877	1,632	712	408	304	Total
1 - 15 คน	16,544	25,438	8,252	17,186	20,025	6,508	13,517	5,345	1,700	3,646	4,528	1,617	2,911	817	82	735	68	44	24	1 - 15 persons
16 - 25 คน	62	1,268	238	1,030	60	25	35	1,172	195	977	761	154	607	411	41	370	36	18	18	16 - 25 persons
26 - 30 คน	14	398	98	300	15	9	6	359	71	288	314	54	260	45	17	28	24	18	6	26 - 30 persons
31 - 50 คน	13	478	150	328	20	10	10	454	137	317	237	58	179	217	79	138	4	3	1	31 - 50 persons
51 - 200 คน	13	1,528	1,040	488	4	2	2	1,281	917	364	861	662	199	420	255	165	243	121	122	51 - 200 persons
มากกว่า 200 คน	6	2,229	1,603	626	2	1	1	1,890	1,398	492	1,291	995	296	599	403	196	337	204	133	More than 200 persons

ที่มา : สำมะโนอุตสาหกรรม พ.ศ.2550 จังหวัด กาฬสินธุ์ สำนักงานสถิติแห่งชาติ กระทรวงเทคโนโลยีสารสนเทศและการสื่อสาร

Source : The 2007 Industrial Census, Kalasin Province, National Statistical Office, Ministry of Information and Communication Technology

ตาราง 5 จำนวนสถานประกอบการอุตสาหกรรมผลิต จำนวนคนงานจำนวนวันทำงานต่อสัปดาห์ จำนวนชั่วโมงทำงานเฉลี่ยต่อวันของลูกจ้าง และขนาดของสถานประกอบการ

TABLE 5 NUMBER OF MANUFACTURING ESTABLISHMENTS BY WORKING DAYS PER WEEK, WORKING HOURS PER DAY OF EMPLOYEES AND SIZE OF ESTABLISHMENT

ขนาดของ สถานประกอบการ	จำนวน สถาน ประกอบการ	ลูกจ้างในกรรมวิธีการผลิต Operatives			ลูกจ้างอื่นๆ Other employees			Size of establishment								
		จำนวนวันทำงานต่อสัปดาห์ Number of working days per week	จำนวนชั่วโมงทำงานเฉลี่ยต่อวัน Number of working hours per day	จำนวนวันทำงานต่อสัปดาห์ Number of working days per week	จำนวนชั่วโมงทำงานเฉลี่ยต่อวัน Number of working hours per day	จำนวนชั่วโมงทำงานเฉลี่ยต่อวัน Number of working hours per day	จำนวนวันทำงานต่อสัปดาห์ Number of working days per week									
	Number of establishments	1 - 5	6	7	1-ก.ค.	'8-10	11-12	> 12	1 - 5	6	7	1-ก.ค.	'8-10	11-12	> 12	
รวม	16,652	368	413	545	702	606	18	-	17	32	28	23	54	1	-	Total
1 - 15 คน	16,544	329	380	509	649	553	16	-	15	14	21	18	33	-	-	1 - 15 persons
16 - 25 คน	62	31	14	17	40	21	1	-	2	5	1	3	4	1	-	16 - 25 persons
26 - 30 คน	14	3	4	7	8	6	-	-	-	-	3	1	2	-	-	26 - 30 persons
31 - 50 คน	13	3	5	5	3	10	-	-	-	2	-	-	2	-	-	31 - 50 persons
51 - 200 คน	13	2	7	4	2	11	-	-	-	7	2	1	8	-	-	51 - 200 persons
มากกว่า 200 คน	6	-	3	3	-	5	1	-	-	4	1	-	5	-	-	more than 200 persons

ที่มา : สัมภาษณ์อุตสาหกรรม พ.ศ.2550 จังหวัด กาฬสินธุ์ สำนักงานสถิติแห่งชาติ กระทรวงเทคโนโลยีสารสนเทศและการสื่อสาร

Source : The 2007 Industrial Census, Kalasin Province, National Statistical Office, Ministry of Information and Communication Technology

ตาราง 6 ค่าตอบแทนแรงงานในปี 2549 จำนวนตามขนาดของสถานประกอบการ

TABLE 6 REMUNERATION IN 2006 BY SIZE OF ESTABLISHMENT

(พันบาท In Thousand Baht)

ขนาดของ สถานประกอบการ	จำนวน สถาน- ประกอบ การ	จำนวน ลูกจ้าง	ลูกจ้างในกรรมวิธีการผลิต													
			ลูกจ้างอื่น ๆ					Other employees								
			รวม Total	ค่าจ้าง เงินเดือน Wages, salaries	ค่าล่วงเวลา โบนัส ฯลฯ Overtime bonus etc.	สวัสดิการและผลประโยชน์ อื่น ๆ Fringe benefits Others	เงินที่สถานประกอบการ จ่ายสมทบกองทุน เพื่อการประกันสังคม ฯลฯ Employer's contribution to social security	รวม Total	ค่าจ้าง เงินเดือน Wages, salaries	ค่าล่วงเวลา โบนัส ฯลฯ Overtime bonus etc.	สวัสดิการและผลประโยชน์ อื่น ๆ Fringe benefits Others	เงินที่สถานประกอบการ จ่ายสมทบกองทุน เพื่อการประกันสังคม ฯลฯ Employer's contribution to social security	รวม Total	ค่าจ้าง เงินเดือน Wages, salaries	ค่าล่วงเวลา โบนัส ฯลฯ Overtime bonus etc.	สวัสดิการและผลประโยชน์ อื่น ๆ Fringe benefits Others
รวม	16,652	11,213	512,132.20	408,261.90	351,652.30	39,274.70	125.3	5,476.50	11,733.10	103,870.30	74,000.80	20,276.10	130.4	4,868.20	4,594.80	Total
1 - 15 คน	16,544	5,413	116,936.00	114,421.40	111,012.50	386.3	-	2,327.50	695.1	2,514.60	2,406.80	-	-	31.7	76.1	1 - 15 persons
16 - 25 คน	62	1,208	31,315.60	28,772.80	26,724.10	1,596.40	-	253	190.3	2,542.90	1,962.80	453.6	-	84.4	42.1	16 - 25 persons
26 - 30 คน	14	383	12,265.30	9,871.30	9,714.30	40	-	-	117	2,394.00	2,343.40	2	-	-	48.6	26 - 30 persons
31 - 50 คน	13	458	19,749.60	19,413.60	16,997.10	1,543.90	10	428	434.7	336	321.6	-	-	-	14.4	31 - 50 persons
51 - 200 คน	13	1,524	110,331.90	78,322.60	60,751.50	11,352.10	65.8	1,939.40	4,213.90	32,009.20	21,475.90	5,235.60	100.4	3,918.30	1,279.00	51 - 200 persons
มากกว่า 200 คน	6	2,227	221,533.70	157,460.20	126,452.80	24,356.00	49.5	528.7	6,073.10	64,073.60	45,490.40	14,584.90	30	833.8	3,134.50	More than 200 persons

หมายเหตุ : D หมายถึง ตัวเลขที่ไม่เปิดเผย

Note : D means disclosure prohibited.

ที่มา : สำนักข้อมูลสารสนเทศ กรมการคลัง กระทรวงมหาดไทย

Source : The 2007 Industrial Census, Kalasin Province, National Statistical Office, Ministry of Information and Communication Technology

ตาราง 7 มูลค่าวัตถุดิบและวัสดุประกอบฯ และสินค้าคงเหลือต้นปีและปลายปี 2549 จำนวนตามขนาดของสถานประกอบการ

TABLE 7 VALUE OF STOCKS AT THE BEGINNING AND THE END OF 2006 BY SIZE OF ESTABLISHMENT

ขนาดของสถานประกอบการ Number of establishments	จำนวน สถาน- ประกอบการ Total	มูลค่า ณ ต้นปี 2549 At the beginning of 2006				มูลค่า ณ ปลายปี 2549 At the end of 2006				สินค้าที่ซื้อมา จำนวน สำหรับขาย Goods purchased for resale	สินค้า สำเร็จรูป Finished goods	สินค้าที่ซื้อมา จำนวน สำหรับขาย Goods purchased for resale	Size of establishment
		รวม Total	วัตถุดิบ และ วัสดุประกอบฯ Materials and components	สินค้า ระหว่าง ผลิต Work in progress	สินค้า สำเร็จรูป Finished goods	รวม Total	วัตถุดิบ และ วัสดุประกอบฯ Materials and components	สินค้า ระหว่าง ผลิต Work in progress	สินค้า สำเร็จรูป Finished goods				
รวม	16,652	689,902.00	232,941.70	8,936.40	389,623.70	58,400.20	21,691.60	497,482.30	65,257.70	65,257.70	Total		
1 - 15 คน	16,544	93,101.20	74,000.20	4,302.40	12,956.70	1,841.90	4,186.20	20,294.70	2,052.80	2,052.80	1 - 15 persons		
16 - 25 คน	62	17,213.40	11,040.20	1,630.00	4,543.10	-	843.0	3,350.70	-	-	16 - 25 persons		
26 - 30 คน	14	6,951.40	4,571.30	8.50	2,371.60	-	1,007.40	703.60	-	-	26 - 30 persons		
31 - 50 คน	13	1,255.60	1,090.00	10.00	155.60	-	34.00	420.10	-	-	31 - 50 persons		
51 - 200 คน	13	208,836.90	110,307.30	2977.50	95,552.20	-	15,611.80	135,704.50	3,000.00	3,000.00	51 - 200 persons		
มากกว่า 200 คน	6	362,543.50	31,932.70	8.00	274,044.60	56,558.30	9.20	337,008.80	60,204.90	60,204.90	More than 200 persons		

หมายเหตุ : D หมายถึง ตัวเลขที่ไม่เปิดเผย

Note : D means disclosure prohibited.

ที่มา : สำนักงานอุตสาหกรรม พ.ศ.2550 จังหวัด กาฬสินธุ์

สำนักงานสถิติแห่งชาติ กระทรวงเทคโนโลยีสารสนเทศและการสื่อสาร

Source : The 2007 Industrial Census, Kalasin

Province, National Statistical Office, Ministry of Information and Communication Technology

ตาราง 8 ส่วนเปลี่ยนแปลงของมูลค่าวัสดุประกอบฯ และสินค้าคงเหลือในปี 2549 จำแนกตามขนาดของสถานประกอบการ

TABLE 8 CHANGE IN VALUE OF STOCKS IN 2006 BY SIZE OF ESTABLISHMENT

(พันบาท In Thousand Baht)

ขนาดของสถานประกอบการ	จำนวนสถาน- ประกอบการ	ส่วนเปลี่ยนแปลงของมูลค่าวัสดุดิบและวัสดุประกอบฯ และสินค้าคงเหลือ					Size of establishment
		รวม	วัตถุดิบและ วัสดุประกอบฯ	สินค้าระหว่าง ผลิต	สินค้า สำเร็จรูป	สินค้าที่เข้ามา จำหน่ายในสภาพเดิม	
	Number of establishments	Total	Materials and components	Work in progress	Finished goods	Goods purchased for resale	
รวม	16,652	158,834.80	31,363.40	12,755.30	107,858.70	6,857.40	Total
1 - 15 คน	16,544	14,550.40	7,117.70	-116.20	7,338.00	210.90	1 - 15 persons
16 - 25 คน	62	2,643.40	4,622.70	-787.00	-1,192.40	-	16 - 25 persons
26 - 30 คน	14	-2,274.20	-1,605.10	998.90	-1,668.00	-	26 - 30 persons
31 - 50 คน	13	571.40	282.90	24.00	264.50	-	31 - 50 persons
51 - 200 คน	13	60,974.20	5,187.60	12,634.30	40,152.30	3,000.00	51 - 200 persons
มากกว่า 200 คน	6	82,369.60	15,757.60	1.20	62,964.20	3,646.60	More than 200 persons

หมายเหตุ : D หมายถึง ตัวเลขที่ไม่เปิดเผย

Note : D means disclosure prohibited.

ที่มา : สำนักงานอุตสาหกรรม พ.ศ.2550 จังหวัด กาฬสินธุ์ สำนักงานสถิติแห่งชาติ กระทรวงเทคโนโลยีสารสนเทศและการสื่อสาร

Source : The 2007 Industrial Census, Kalasin Province, National Statistical Office, Ministry of Information and Communication Technology

ตาราง 9 กำไรขั้นต้นและค่าภาษีมูลค่าเพิ่มสุทธิของสถานประกอบการอุตสาหกรรมเคมีในปี 2549 อื่นนอกขนาดของสถานประกอบการ

TABLE 9 TOTAL EXPENSES AND NET VALUE ADDED TAX OF MANUFACTURING ESTABLISHMENTS IN 2006 BY SIZE OF ESTABLISHMENT

ขนาดของ สถานประกอบการ	จำนวน สถาน- ประกอบ	จำนวน และวัสดุประกอบ ที่ใช้ในการผลิต	ค่าซื้อวัตถุดิบ และวัสดุประกอบ ที่ใช้ในการผลิต	ค่าเชื้อเพลิง และค่าไฟฟ้า ที่ใช้ในการผลิต	ค่าติดตั้งซ่อมแซมและ บำรุงรักษาสินค้า ที่จำหน่ายให้ลูกค้า	ค่าติดตั้งซ่อมแซมและ บำรุงรักษาเครื่องจักร เครื่องมือ ในสภาพเดิม	ค่าซื้อสินค้า ที่ซื้อจากร้านค้า ในสภาพเดิม	ค่าจ้างเหมาช่างให้ สถานประกอบการ อื่นติดตั้งค่าให้	ค่าใช้จ่าย ในการขาย Cost of sale	ค่าใช้จ่าย ในการบริหาร และดำเนินงาน	ค่าใช้จ่ายอื่น ๆ Other expenses	ค่าภาษี มูลค่าเพิ่ม สุทธิ	ค่าภาษี อื่น ๆ	ค่าภาษี มูลค่าเพิ่ม สุทธิ	Size of establishment
รวม	16,652	5,992,926.50	4,446,401.50	422,584.30	8,224.20	196,210.10	201,707.80	1,234.50	369,312.10	188,679.30	145,988.10	12,584.50	182,344.40		
1 - 15 คน	16,544	1,252,744.40	1,089,351.20	55,536.20	193.20	9,511.10	6,578.70	0.00	34,574.00	50,595.70	3,778.80	2,625.60	814		1 - 15 persons
16 - 25 คน	62	92,813.30	68,194.70	13,876.00	361.70	1,204.90	17.00	20.00	3,602.30	4,408.40	1,045.10	83.3	208.2		16 - 25 persons
26 - 30 คน	14	62,692.30	28,108.30	15,217.40	2,515.00	7,995.80	-	-	2,432.00	3,857.90	2,518.00	47.9	180		26 - 30 persons
31 - 50 คน	13	58,839.20	36,890.30	4,967.90	1,157.20	782.30	-	-	4,041.90	10,954.80	-	44.8	585.7		31 - 50 persons
51 - 200 คน	13	1,469,576.50	1,010,053.10	169,735.30	3,997.10	75,045.40	78,820.10	1,214.50	77,332.10	32,791.60	12,333.90	8,253.20	65,194.90		51 - 200 persons
มากกว่า 200 คน	6	3,056,260.80	2,213,803.90	163,251.60	-	101,670.50	116,292.00	-	247,329.90	86,070.80	126,312.30	1,529.80	115,361.60		More than 200 persons

หมายเหตุ : D หมายถึง ค่าเฉลี่ยที่ไม่เปิดเผย

Note : D means disclosure prohibited.

ที่มา : สำนักอุตสาหกรรม พ.ศ.2550 จังหวัด กาฬสินธุ์

สำนักงานสถิติแห่งชาติ กระทรวงเทคโนโลยีสารสนเทศและการสื่อสาร

Source : The 2007 Industrial Census, Kalasin Province, National Statistical Office, Ministry of Information and Communication Technology

ตาราง 10 รายรับทั้งสิ้นของสถานประกอบการอุตสาหกรรมการผลิตในปี 2549 จำแนกตามขนาดของสถานประกอบการ

TABLE 10 TOTAL RECEIPTS OF MANUFACTURING ESTABLISHMENTS IN 2006 BY SIZE OF ESTABLISHMENT

จำนวน สถานประกอบการ Number of establishments	รวม Total	มูลค่าขายผลผลิต Sales of goods produced	ได้รับจาก การขายสินค้า ที่ซื้อมาจำหน่าย ในสภาพเดิม Sales of goods purchased for resale	ได้รับจาก รับจ้างเหมาทำการ ผลิตสินค้า Receipts for contract and commission work	ได้รับจากการ บริการ บำรุงรักษา ซ่อมแซม Receipts for repair and installation work done for others	ได้รับจากการ ให้เช่าที่ดิน Receipts for rent on land	ได้รับจากการ เช่าอาคาร Receipts for rent on building, vehicle, machinery and equipment	เงินปันผล Dividend	ดอกเบี้ย Interest	กำไรจากการ เปลี่ยนแปลง อัตราแลกเปลี่ยน Gain from currency exchange	รายอื่น Other receipts	(พันบาท In Thousand Baht)	
												Total	Total
รวม	16,652	7,515,081.90	7,078,777.60	257,402.30	111,649.70	2,696.00	-	2,587.10	51.70	3,935.50	12,723.90	45,258.00	Total
1 - 15 คน	16,544	1,791,710.20	1,640,774.40	8,002.10	107,955.10	2,696.00	-	1,723.60	12.70	14.50	-	30,531.70	1 - 15 persons
16 - 25 คน	62	143,078.70	139,505.80	20.00	2,893.00	-	-	285.70	-	34.20	-	340.00	16 - 25 persons
26 - 30 คน	14	85,720.10	85,718.10	-	-	-	-	-	-	2.00	-	-	26 - 30 persons
31 - 50 คน	13	82,470.20	81,665.50	-	801.70	-	-	-	-	3.00	-	-	31 - 50 persons
51 - 200 คน	13	1,677,512.70	1,558,705.90	115,200.00	-	-	-	-	39.00	308.00	3,127.90	131.80	51 - 200 persons
มากกว่า 200 คน	6	3,734,590.00	3,572,407.70	134,180.20	-	-	-	577.70	-	3,573.80	9,596.00	14,254.50	More than 200 persons

หมายเหตุ : D หมายถึง ค่าคงที่ไม่มีเปิดเผย

Note : D means disclosure prohibited.

ที่มา : สำมะโนอุตสาหกรรม พ.ศ.2550 จังหวัด กาฬสินธุ์ สำนักงานสถิติแห่งชาติ กระทรวงเทคโนโลยีสารสนเทศและการสื่อสาร

Source : The 2007 Industrial Census, KalaProvince, National Statistical Office, Ministry of Information and Communication Technology

ตาราง 11 มูลค่าตามบัญชีของสินทรัพย์ถาวรในปี 2549 จำแนกตามขนาดของสถานประกอบการ
TABLE 11 BOOK VALUE OF FIXED ASSETS IN 2006 BY SIZE OF ESTABLISHMENT

(พันบาท In Thousand Baht)

ขนาดของ สถานประกอบการ Number of establishments	จำนวน สถาน- ประกอบการ Number of establishments	มูลค่าสินทรัพย์ถาวรต้นงวด Book value of fixed assets 1 Jan. 2006						มูลค่าสินทรัพย์ถาวรปลายงวด Book value of fixed assets 31 Dec. 2006										
		รวม Total	ที่ดิน Land	อาคารและ สิ่งก่อสร้าง Building and construction	เครื่องจักร Machinery	ยานพาหนะ Vehicles	เครื่องใช้ สำนักงาน Office appliances	เครื่องมือ อื่นๆ Equipment	Other fixed assets	รวม Total	ที่ดิน Land	อาคารและ สิ่งก่อสร้าง Building and construction	เครื่องจักร Machinery	ยานพาหนะ Vehicles	เครื่องใช้ สำนักงาน Office appliances	เครื่องมือ อื่นๆ Equipment	Other fixed assets	Size of establishment
รวม	16,652	12,466,096.40	4,578,757.80	3,658,766.40	2,920,533.40	1,144,395.60	47,126.50	105,229.20	11,287.50	12,752,047.00	4,573,541.60	3,733,574.50	3,363,745.60	923,990.60	45,479.10	100,865.90	10,849.70	Total
1 - 15 คน	16,544	8,082,690.10	4,145,510.20	2,515,534.30	401,460.60	957,501.50	3,195.20	55,942.10	3,546.20	8,794,381.80	4,154,473.50	2,590,294.20	1,226,169.00	760,366.50	4,296.10	55,426.30	3,356.40	1 - 15 persons
16 - 25 คน	62	146,902.90	47,810.00	43,675.50	26,318.10	27,236.70	297.70	1,485.00	80.00	134,092.20	47,804.00	41,641.70	21,436.40	21,282.40	267.40	1,584.40	76.00	16 - 25 persons
26 - 30 คน	14	36,513.70	7,200.00	12,180.00	11,429.00	5,350.00	147.30	207.40	-	32,512.10	7,200.00	11,571.00	9,143.20	4,280.00	132.60	185.30	0.00	26 - 30 persons
31 - 50 คน	13	101,335.50	53,430.00	27,280.00	8,834.00	10,430.00	580.00	581.50	200.00	78,036.20	35,430.00	25,951.00	7,115.30	8,344.00	501.00	505.00	190.00	31 - 50 persons
51 - 200 คน	13	1,723,273.90	135,626.10	685,035.30	758,953.00	84,176.50	22,313.60	35,858.80	1,310.60	1,643,087.30	136,024.50	703,302.00	671,411.20	75,985.20	21,350.70	33,629.60	1,384.10	51 - 200 persons
มากกว่า 200 คน	6	2,375,380.40	189,181.50	375,061.30	1,713,538.70	59,700.90	20,592.60	11,154.50	6,150.70	2,069,937.40	192,609.60	1,428,470.50	53,732.80	18,931.30	9,535.40	5,843.20	5,843.20	fore than 200 persons

หมายเหตุ : D หมายถึง ตัวเลขที่ไม่เปิดเผย

Note : D means disclosure prohibited.

ที่มา : สำมะโนอุตสาหกรรม พ.ศ.2550 จังหวัด กาฬสินธุ์

สำนักงานสถิติแห่งชาติ กระทรวงเทคโนโลยีสารสนเทศและการสื่อสาร

Source : The 2007 Industrial Census, Kalasin Province, National Statistical Office, Ministry of Information and Communication Technology

ตาราง 12 มูลค่าสินทรัพย์ถาวรที่เปลี่ยนแปลงระหว่างมกราคม - ธันวาคม 2549 จำแนกตามขนาดของสถานประกอบการ

TABLE 12 VALUE OF FIXED ASSETS CHANGE IN JANUARY - DECEMBER 2006 BY SIZE OF ESTABLISHMENT

(พันบาท In Thousand Baht)

ขนาดของสถานประกอบการ Number of establishments	จำนวนสถาน- ประกอบการ Total	มูลค่าสินทรัพย์ถาวรที่เปลี่ยนแปลง Change in value of fixed assets			มูลค่าสินทรัพย์ การที่ขาย Value of disposal of fixed assets	ค่าโอน กรรมสิทธิ์ Ownership transfer fee	Size of establishment
		รวม	มูลค่าสินทรัพย์ การที่ซื้อหรือ ผลิตขึ้นเอง Value of new or cost producing of fixed assets	มูลค่าสินทรัพย์			
รวม	16,652	346,803.90	346,253.40	550.50	-	Total	
1 - 15 คน	16,544	2,031.60	2,027.40	4.30	-	1 - 15 persons	
16 - 25 คน	62	23.40	23.40	-	-	16 - 25 persons	
26 - 30 คน	14	-	-	-	-	26 - 30 persons	
31 - 50 คน	13	1.60	1.60	-	-	31 - 50 persons	
51 - 200 คน	13	207,603.00	207,056.80	546.30	-	51 - 200 persons	
มากกว่า 200 คน	6	137,144.20	137,144.20	-	-	More than 200 persons	

หมายเหตุ : D หมายถึง ตัวเลขที่ไม่เปิดเผย

Note : D means disclosure prohibited.

ที่มา : สำนักอุตสาหกรรม พ.ศ.2550 จังหวัด กาฬสินธุ์ สำนักงานสถิติแห่งชาติ กระทรวงเทคโนโลยีสารสนเทศและการสื่อสาร

Source : The 2007 Industrial Census, Kalasin Province, National Statistical Office, Ministry of Information and Communication Technology

ตอนที่ 2 ข้อมูลการดำเนินงานของสถานประกอบการ
จำแนกตามหมวดอุตสาหกรรม

สารบัญตารางสถิติ

- ตอนที่ 2 ข้อมูลการดำเนินงานกิจการจำแนกตามหมวดอุตสาหกรรม
- ตาราง 1 สถิติมูลฐานอุตสาหกรรมการผลิตในปี 2549 จำแนกตามหมวดอุตสาหกรรม
- ตาราง 2 มูลค่าผลผลิตของสถานประกอบการอุตสาหกรรมการผลิตในปี 2549 จำแนกตามหมวดอุตสาหกรรม
- ตาราง 3 ค่าใช้จ่ายขั้นกลางของสถานประกอบการอุตสาหกรรมการผลิตในปี 2549 จำแนกตามหมวดอุตสาหกรรม
- ตาราง 4 คนทำงานในสถานประกอบการอุตสาหกรรมการผลิตในปี 2549 จำแนกตามสถานภาพการทำงาน เพศ และหมวดอุตสาหกรรม
- ตาราง 5 จำนวนสถานประกอบการอุตสาหกรรมการผลิต จำแนกตามจำนวนวันทำงานต่อสัปดาห์ จำนวนชั่วโมงทำงานเฉลี่ยต่อวันของลูกจ้าง และหมวดอุตสาหกรรม
- ตาราง 6 ค่าตอบแทนแรงงานในปี 2549 จำแนกตามหมวดอุตสาหกรรม
- ตาราง 7 มูลค่าวัตถุดิบและวัสดุประกอบฯ และสินค้าคงเหลือต้นปีและปลายปี 2549 จำแนกตามหมวดอุตสาหกรรม
- ตาราง 8 ส่วนเปลี่ยนแปลงของมูลค่าวัตถุดิบและวัสดุประกอบฯ และสินค้าคงเหลือในปี 2549 จำแนกตามหมวดอุตสาหกรรม
- ตาราง 9 ค่าใช้จ่ายทั้งสิ้นและค่าภาษีมูลค่าเพิ่มสุทธิของสถานประกอบการอุตสาหกรรมการผลิตในปี 2549 จำแนกตามหมวดอุตสาหกรรม
- ตาราง 10 รายรับทั้งสิ้นของสถานประกอบการอุตสาหกรรมการผลิตในปี 2549 จำแนกตามหมวดอุตสาหกรรม
- ตาราง 11 มูลค่าตามบัญชีของสินทรัพย์ถาวรในปี 2549 จำแนกตามหมวดอุตสาหกรรม
- ตาราง 12 มูลค่าสินทรัพย์ถาวรที่เปลี่ยนแปลงระหว่าง มกราคม - ธันวาคม 2549 จำแนกตามหมวดอุตสาหกรรม

ตาราง 1 สถิติอุตสาหกรรมการผลิตในปี 2549 จำแนกตามหมวดอุตสาหกรรม

TABLE 1 SUMMARY OF BASIC STATISTICS FOR MANUFACTURING ESTABLISHMENTS IN 2006 BY DIVISION OF INDUSTRY

(พันบาท In Thousand Baht)

รหัส Code	หมวดอุตสาหกรรม Industry	จำนวน สถานประกอบการ Number of establishments	จำนวน คนทำงาน Number of persons engaged	ลูกจ้าง Employees จำนวน Number	ค่าตอบแทน แรงงาน Remuneration	มูลค่าผลิต ขั้นกลาง Value of gross output Intermediate consumption	ค่าใช้ จ่าย ขั้นกลาง Intermediate consumption	มูลค่าเพิ่ม Value added	Division of Industry
รวม		16,652	31,339	11,213	512,132.20	7,625,842.10	5,897,455.00	1,728,387.00	Total
15	การผลิตผลิตภัณฑ์อาหารและเครื่องดื่ม	3,009	9,196	4,743	348,491.40	6,381,251.00	5,177,385.60	1,203,865.40	Manufacture of food products and beverages
17	การผลิตสิ่งทอ	7,844	10,496	2,206	30,101.60	257,315.80	114,835.80	142,480.00	Manufacture of textiles
18	การผลิตเครื่องแต่งกาย รวมทั้งการตกแต่งและซ่อมสิ่งนสัตว์	1,885	2,873	708	16,709.70	116,110.20	50,971.30	65,138.90	Manufacture of wearing apparel; dressing and dyeing of fur
19	การฟอกและตกแต่งหนังฟอก รวมทั้งการผลิตกระเป๋าเดินทาง กระเป๋าถือ อานม้า เครื่องเขียนกลา และรองเท้า	110	407	209	7,124.00	30,860.70	16,130.20	14,730.60	Tanning and dressing of leather; manufacture of luggage, handbags, saddlery, harness and footwear
20	การผลิตไม้และผลิตภัณฑ์จากไม้และไม้ก๊อก ยกเว้น เฟอร์นิเจอร์ รวมทั้งการผลิตสิ่งของที่ทำจากฟางและวัสดุจากสานอื่นๆ	2,421	4,119	1,053	19,114.00	96,469.70	40,817.10	55,652.60	Manufacture of wood and of products of wood and cork, except furniture; manufacture of articles of straw and plaiting materials
21	การผลิตกระดาษและผลิตภัณฑ์กระดาษ	5	20	13	286.4	722	354.7	367.3	Manufacture of paper and paper products
22	การพิมพ์โฆษณา การพิมพ์ และการทำสำเนาสิ่งนึ่ง	40	164	88	6,553.80	32,275.60	19,061.00	13,214.70	Publishing, printing and reproduction of recorded media
24	การผลิตเคมีภัณฑ์และผลิตภัณฑ์เคมี	36	456	421	27,481.70	232,788.20	171,170.70	61,617.50	Manufacture of chemicals and chemical products
25	การผลิตผลิตภัณฑ์ยางและพลาสติก	7	54	44	1,852.00	15,318.00	12,331.80	2,986.20	Manufacture of rubber and plastics products
26	การผลิตผลิตภัณฑ์จากแร่โลหะ	140	1,035	750	28,835.30	296,233.60	193,391.10	102,842.50	Manufacture of other non-metallic mineral products
28	การผลิตผลิตภัณฑ์ที่ทำจากโลหะประดิษฐ์ ยกเว้นเครื่องจักรและอุปกรณ์	414	886	348	12,539.20	75,869.60	43,260.20	32,609.40	Manufacture of fabricated metal products, except machinery and equipment
29	การผลิตเครื่องจักรและอุปกรณ์ ซึ่งมีได้จัดประเภทไว้ในที่อื่น	66	134	47	1,561.90	6,849.70	3,662.40	3,187.30	Manufacture of machinery and equipment n.e.c.
31	การผลิตเครื่องจักรและอุปกรณ์ไฟฟ้า ซึ่งมีได้จัดประเภทไว้ในที่อื่น	3	3	-	-	D	D	D	Manufacture of electrical machinery and apparatus n.e.c.
34	การผลิตยานยนต์ รถพ่วงและรถกึ่งพ่วง	8	24	12	640.40	2,632.80	1,667.00	965.80	Manufacture of motor vehicles, trailers and semi-trailers
35	การผลิตเครื่องอุปโภคบริโภคการขนส่งอื่นๆ	14	31	10	272.00	1,963.60	994.00	969.60	Manufacture of other transport equipment
36	การผลิตเฟอร์นิเจอร์ รวมทั้งการผลิตซึ่งมิได้จัดประเภทไว้ในที่อื่น	646	1,374	499	8,894.90	48,962.60	25,426.70	23,535.90	Manufacture of furniture; manufacturing n.e.c.
37	การนำผลิตภัณฑ์กลับมาผลิตเป็นวัสดุใหม่	4	67	63	1,673.90	29,975.70	25,866.30	4,109.40	Recycling

หมายเหตุ : D หมายถึง ตัวเลขที่ไม่มีตัวเลข

Note : D means disclosure prohibited.

ที่มา : สำนักอุตสาหกรรม พ.ศ.2550 จังหวัด กาฬสินธุ์ สำนักงานสถิติแห่งชาติ กระทรวงเทคโนโลยีสารสนเทศและการสื่อสาร

Source : The 2007 Industrial Census, Kalasin Province, National Statistical Office, Ministry of Information and Communication Technology

ตาราง 2 มูลค่าผลิตของประกอบอาคารอุตสาหกรรมผลิตในปี 2549 อันแยกตามหมวดอุตสาหกรรม

TABLE 2 VALUE OF GROSS OUTPUT OF MANUFACTURING ESTABLISHMENTS IN 2006 BY DIVISION OF INDUSTRY

รหัส Code	หมวดอุตสาหกรรม Industry	จำนวน สถาน- ประกอบ Number of establishments	รวม Total	มูลค่าขายผลิต Sales of goods produced	รายรับจาก การขายสินค้า ที่ซื้อจากราย ในสภาพเดิม Sales of goods purchased for resale	รายรับจาก รับจ้างมาทำ ผลิตสินค้า Receipts for contract and commission work	รายรับจาก ให้บริการบำรุง ซ่อมแซมและ ติดตั้ง ให้สถานที่ ประกอบ Receipts for repair and installation work etc.	รายรับจาก ให้เช่าอาคาร และทรัพย์สิน อื่น ๆ Receipts for rent on building etc. and other receipts	ส่วนเปลี่ยนแปลง มูลค่าสินค้าคง มือ Change in value of stocks of goods	Division of Industry
รวม		16,652	7,625,842.10	7,078,777.60	257,402.30	111,649.70	2,696.00	47,845.10	127,471.30	Total
15	การผลิตเครื่องใช้ไฟฟ้าและเครื่องใช้ไฟฟ้า	3,009	6,381,251.00	6,019,499.30	250,338.50	312.80	132.00	45,774.60	65,193.80	Manufacture of food products and beverages
17	การผลิตสิ่งทอ	7,844	257,315.80	215,583.30	314.20	37,166.20	-	12.00	4,240.10	Manufacture of textiles
18	การผลิตเครื่องแต่งกายรวมทั้งการตกแต่งและย้อมสีขนสัตว์	1,885	116,110.20	60,841.80	101.70	54,792.90	303.00	10.00	60.80	Manufacture of wearing apparel; dressing and dyeing of fur
19	การฟอกและตกแต่งหนังฟอก รวมทั้งการผลิตกระเป๋าเดินทาง	110	30,860.70	17,184.60	3,200.00	6,427.50	24.00	-	4,024.70	Tanning and dressing of leather; manufacture of luggage, handbags, saddlery harness and footwear
20	การผลิตไม้และผลิตภัณฑ์จากไม้และไม้ก๊อก ยกเว้นเฟอร์นิเจอร์ รวมทั้งการผลิตสิ่งของที่ทำจากไม้และวัสดุจากอื่น ๆ	2,421	96,469.70	95,631.60	-	767.70	-	320.00	-249.60	Manufacture of wood and of products of wood and cork, except furniture; manufacture of articles of straw and plaiting materials
21	การผลิตกระดาษและผลิตภัณฑ์กระดาษ	5	722.00	595.00	-	127.00	-	-	-	Manufacture of paper and paper products
22	การพิมพ์โฆษณา การพิมพ์ และการทำสำเนาสื่อบันทึก	40	32,275.60	31,772.80	414.30	-	82.90	-	5.70	Publishing, printing and reproduction of recorded media
24	การผลิตเคมีภัณฑ์และผลิตภัณฑ์เคมี	36	232,788.20	226,281.70	75.00	-	-	-	6,431.50	Manufacture of chemicals and chemical products
25	การผลิตผลิตภัณฑ์พลาสติก	7	15,318.00	15,318.00	-	-	-	-	-	Manufacture of rubber and plastics products
26	การผลิตผลิตภัณฑ์จากแร่โลหะ	140	296,233.60	246,581.80	1,522.00	-	-	1,361.60	46,768.20	Manufacture of other non-metallic mineral products
28	การผลิตเครื่องใช้ที่ทำงานโดยประติมากรรม ยกเว้นเครื่องจักรและอุปกรณ์	414	75,869.60	62,921.50	470.40	9,921.00	2,054.10	48.80	453.80	Manufacture of fabricated metal products, except machinery and equipment
29	การผลิตเครื่องจักรและอุปกรณ์ ซึ่งมีได้แก่ประเภทอื่นที่อื่น	66	6,849.70	6,485.10	57.20	37.50	100.00	303.00	-133.10	Manufacture of machinery and equipment n.e.c.
31	การผลิตเครื่องจักรและเครื่องอุปกรณไฟฟ้า ซึ่งมีได้แก่ประเภทอื่นที่อื่น	3	D	D	-	-	-	-	-	Manufacture of electrical machinery and apparatus n.e.c.
34	การผลิตยานยนต์ รถพ่วงและรถจักรยานยนต์	8	2,632.80	2,613.40	-	-	-	15.00	4.40	Manufacture of motor vehicles, trailers and semi-trailers
35	การผลิตเครื่องอุปโภคบริโภคขนส่งอื่น ๆ	14	1,963.60	1,891.70	60.00	10.00	-	-	2.00	Manufacture of other transport equipment
36	การผลิตเฟอร์นิเจอร์ รวมทั้งการผลิตซึ่งมีได้แก่ประเภทอื่นที่อื่น	646	48,962.60	45,357.30	849.00	2,087.20	-	-	669.20	Manufacture of furniture; manufacturing n.e.c.
37	การนำผลิตภัณฑ์กลับมาผลิตเป็นวัสดุใหม่	4	29,975.70	29,975.70	-	-	-	-	-	Recycling

หมายเหตุ : D หมายถึง ตัวเลขที่ไม่เปิดเผย

Note : D means disclosure prohibited.

ที่มา : สำมะโนอุตสาหกรรม พ.ศ.2550 จังหวัด กาฬสินธุ์ สำนักงานสถิติแห่งชาติ กระทรวงเทคโนโลยีสารสนเทศและการสื่อสาร

Source : The 2007 Industrial Census, Kalasin Province, National Statistical Office, Ministry of Information and Communication Technology

ตาราง 3 ค่าใช้จ่ายกลางของสถานประกอบการอุตสาหกรรมผลิตในปี 2549 อับแนตามหมวดอุตสาหกรรม

TABLE 3 INTERMEDIATE CONSUMPTION OF MANUFACTURING ESTABLISHMENTS IN 2006 BY DIVISION OF INDUSTRY

รหัส Code	หมวดอุตสาหกรรม Division of industry	จำนวน สถาน- ประกอบการ Number of establishments	รวม Total	ค่าซื้อวัตถุดิบ และวัสดุประกอบฯ ที่ใช้ในการผลิต Purchase of materials and components	ค่าซื้อพลัง และไฟฟ้า ที่ใช้ในการผลิต Cost of electricity cost of power used in production	ค่าติดตั้งซ่อมแซมและ บำรุงรักษาสินค้า ที่จำหน่ายให้ลูกค้า Cost of repair and maintenance sales of goods of purchase	ค่าติดตั้งซ่อมแซมและ บำรุงรักษาเครื่องจักร เครื่องมือ Cost of repair and maintenance of machinery and equipment	ค่าซื้อสินค้า ที่ซื้อจากภายนอก ในสภาพเดิม Purchase of goods for resale	ค่าจ้างหมายให้ สถานประกอบการ อื่นผลิตสินค้าให้ Cost of contract and commission work	ค่าใช้จ่ายอื่นๆ Other expenses	ส่วนเปลี่ยนแปลง มูลค่าวัตถุดิบและ วัสดุประกอบฯคงเหลือ Change in value of stocks of materials and components	Total
รวม		16,652	5,897,455.00	4,446,401.50	422,584.30	8,224.20	196,210.10	201,707.80	1,234.50	652,456.10	31,363.40	31,363.40
15	การผลิตผลิตภัณฑ์อาหารและเครื่องดื่ม	3,009	5,177,385.60	3,879,744.10	373,395.40	4,161.30	183,483.20	195,677.90	0.00	572,460.30	31,536.70	31,536.70
17	การผลิตสิ่งทอ	7,844	114,835.80	90,516.10	10,218.70	-	1,082.80	261.10	20.00	12,526.80	-210.40	12,526.80
18	การผลิตเครื่องแต่งกาย รวมทั้งการตกแต่ง และชิ้นส่วนสัตว์	1,885	50,971.30	41,805.20	6,051.80	-	943.30	74.50	-	3,937.60	1,841.20	3,937.60
19	การผลิตกระดาษ รวมทั้งการผลิต ผลิตภัณฑ์กระดาษ กระดาษอเนก เครื่องเขียน และรองเท้า	110	16,130.20	7,860.60	3,995.70	-	332.10	3,000.00	-	2,972.30	2,030.50	2,972.30
20	การผลิตไม้และผลิตภัณฑ์จากไม้และ ไม้กอก ขงไม้เพื่อเรือรวมทั้ง การผลิตสิ่งของที่ทำจากฟางและ วัสดุจากสานอื่น ๆ	2,421	40,817.10	28,849.70	7,907.50	300.00	731.50	-	-	4,542.60	1,514.10	4,542.60
21	การผลิตกระดาษและผลิตภัณฑ์กระดาษ	5	354.7	286.10	40.20	-	-	-	-	28.40	0.00	28.40
22	การผลิตสิ่งพิมพ์ และการทำ สำเนาสิ่งบันทึก	40	19,061.00	12,822.90	852.90	16.60	267.20	310.70	-	3,397.90	-1,392.60	3,397.90
24	การผลิตเคมีภัณฑ์และผลิตภัณฑ์เคมี	36	171,170.70	152,205.20	7,242.50	34.60	5,295.60	60.00	-	7,233.30	900.50	7,233.30
25	การผลิตผลิตภัณฑ์ยางและพลาสติก	7	12,331.80	11,788.00	138.90	-	160.50	-	-	397.50	153.00	397.50

ตาราง 3 ค่าใช้จ่ายขั้นกลางของสถานประกอบการอุตสาหกรรมผลิตในปี 2549 จำแนกตามหมวดอุตสาหกรรม

TABLE 3 INTERMEDIATE CONSUMPTION OF MANUFACTURING ESTABLISHMENTS IN 2006 BY DIVISION OF INDUSTRY

(พันบาท In Thousand Baht)

รหัส Code	หมวดอุตสาหกรรม Division of industry	จำนวน สถาน- ประกอบการ Number of establishments	รวม Total	ค่าซื้อวัตถุดิบ และวัสดุประกอบฯ ที่ใช้ในการผลิต Purchase of materials and components	ค่าเชื้อเพลิง และค่าไฟฟ้า ที่จ่ายในการผลิต Cost of fuels, cost of electricity used in production	ค่าติดตั้งซ่อมแซมและ บำรุงรักษาสินค้า ที่จำหน่ายให้ลูกค้า Cost of repair and maintenance sales of goods of purchase	ค่าติดตั้งซ่อมแซมและ บำรุงรักษาเครื่องจักร เครื่องมือ Cost of repair and maintenance of machinery and equipment	ค่าซื้อสินค้า ที่เชื่อมโยงผ่าน ในสภาพเดิม Purchase of goods for resale	ค่าจ้างหมายจ่ายให้ สถานประกอบการ อื่นผลิตสินค้าให้ Cost of contract and commission work	ค่าใช้จ่ายอื่นๆ Other expenses	ส่วนเปลี่ยนแปลง มูลค่าวัตถุดิบและ วัสดุประกอบฯคงเหลือ Change in value of stocks of materials and components	
26	การผลิตผลิตภัณฑ์จากแร่โลหะ	140	193,391.10	138,918.50	7,333.70	3,316.30	3,098.70	1,019.30	1,214.50	33,071.30	-5,418.80	Manufacture of other non-metallic mineral products
28	การผลิตผลิตภัณฑ์ที่ทางกลโลหะประดิษฐ์	414	43,260.20	36,855.50	2,198.00	126.2	320.7	395.5	-	3,889.60	525.3	Manufacture of fabricated metal products, except machinery and equipment
29	การผลิตเครื่องจักรและอุปกรณ์ ซึ่งมีได้ จัดประเภทไว้ในที่อื่น	66	3,662.40	2,672.00	343.2	4	73.3	38	-	435	-96.9	Manufacture of machinery and equipment n.e.c.
31	การผลิตเครื่องจักรและอุปกรณ์ไฟฟ้า ซึ่งมิได้จัดประเภทไว้ในที่อื่น	3	D	D	D	-	D	-	-	D	D	Manufacture of electrical machinery and apparatus n.e.c.
34	การผลิตยานยนต์ รถพ่วงและ รถถังรพ่วง	8	1,667.00	1,451.00	133.5	-	8.9	-	-	94.5	20.9	Manufacture of motor vehicles, trailers and semi-trailers
35	การผลิตเครื่องอุปโภคบริโภคขนส่งอื่นๆ	14	994	855.5	22.2	-	17.9	20	-	82.4	4	Manufacture of other transport equipment
36	การผลิตเฟอร์นิเจอร์ รวมทั้งการผลิต ซึ่งมิได้จัดประเภทไว้ในที่อื่น	646	25,426.70	19,875.90	2,298.60	1.2	70.6	850.7	-	2,186.80	-143	Manufacture of furniture; manufacturing n.e.c.
37	การนำผลิตภัณฑ์กลับมาผลิตเป็นวัตถุดิบใหม่	4	25,866.30	19,800.00	406.5	264	308.6	-	-	5,187.30	100	Recycling

หมายเหตุ : D หมายถึง ตัวเลขที่ไม่เปิดเผย

Note : D means disclosure prohibited.

ที่มา : สำนักงานอุตสาหกรรม พ.ศ.2550 จังหวัด กาฬสินธุ์ สำนักงานสถิติแห่งชาติ กระทรวงเทคโนโลยีสารสนเทศและการสื่อสาร

Source : The 2007 Industrial Census, Kalasin Province, National Statistical Office, Ministry of Information and Communication Technology

ตาราง 4 คนทำงานในสถานประกอบการอุตสาหกรรมผลิตในปี 2549 จำแนกตามสถานภาพการทำงาน เพศ และหมวดอุตสาหกรรม

TABLE 4 PERSONS ENGAGED IN MANUFACTURING ESTABLISHMENTS IN 2006 BY WORK STATUS, SEX AND DIVISION OF INDUSTRY

รหัส Code	หมวดอุตสาหกรรม Division of industry	จำนวน สถาน- ประกอบกร Number of establishments	รวม Total		คนทำงานโดยไม่ได้รับ ค่าจ้างเงินเดือน Unpaid workers				ลูกจ้างในกรรมวิธีการผลิต ผู้ปฏิบัติงานที่มีฝีมือ Skill labour				ลูกจ้างอื่น ๆ Other employees				Division of industry				
			รวม Total	ชาย Male	หญิง Female	รวม Total	ชาย Male	หญิง Female	รวม Total	ชาย Male	หญิง Female	รวม Total	ชาย Male	หญิง Female	รวม Total	ชาย Male		หญิง Female			
																			รวม Total		ผู้ปฏิบัติงานที่มีฝีมือ Skill labour
			รวม Total	ชาย Male	หญิง Female	รวม Total	ชาย Male	หญิง Female	รวม Total	ชาย Male	หญิง Female	รวม Total	ชาย Male	หญิง Female	รวม Total	ชาย Male		หญิง Female			
รวม		16,652	31,339	11,381	19,958	20,126	6,555	13,571	10,501	4,418	6,084	7,992	3,540	4,452	2,509	877	1,632	712	408	304	Total
15	การผลิตผลิตภัณฑ์อาหารและเครื่องดื่ม	3,009	9,196	5,692	3,505	4,454	2,819	1,635	4,239	2,589	1,650	3,164	2,013	1,151	1,075	576	500	504	284	220	Manufacture of food products and beverages
17	การผลิตสิ่งทอ	7,844	10,496	431	10,065	8,290	362	7,928	2,195	63	2,132	1,571	58	1,513	624	5	619	11	6	5	Manufacture of textiles
18	การผลิตเครื่องแต่งกาย รวมทั้งการตกแต่งและ ซ่อมชิ้นส่วนตัว	1,885	2,873	387	2,486	2,165	343	1,822	708	44	664	621	44	576	88	-	88	-	-	-	Manufacture of wearing apparel; dressing and dyeing of fur
19	การฟอกและตกแต่งหนังฟอก รวมทั้งการผลิต กระเป๋าเดินทาง กระเป๋าถือ อานม้า เครื่องขี่มอเตอ และรองเท้า	110	407	180	227	198	91	107	209	89	120	194	88	106	15	1	14	-	-	-	Tanning and dressing of leather; manufacture of luggage, handbags, saddlery, harness and footwear
20	การผลิตไม้และผลิตภัณฑ์จากไม้และไม้ก๊อก ยกเว้น เฟอร์นิเจอร์รวมทั้งการผลิตสิ่งของที่จำหน่าย และวัสดุอุตสาหกรรมอื่น ๆ	2,421	4,119	1,895	2,224	3,066	1,690	1,377	1,049	205	843	776	163	613	273	42	231	4	-	4	Manufacture of wood and of products of wood and cork, except furniture; manufacture of articles of straw and plaiting materials
21	การผลิตกระดาษและผลิตภัณฑ์กระดาษ	5	20	8	12	7	2	5	13	6	7	13	6	7	-	-	-	-	-	-	Manufacture of paper and paper products
22	การพิมพ์โฆษณา การพิมพ์ และการทำสำเนา สื่อบันทึก	40	164	97	67	76	45	31	87	52	36	87	52	36	-	-	-	1	-	1	Publishing, printing and reproduction of recorded media
24	การผลิตเคมีภัณฑ์และผลิตภัณฑ์เคมี	36	456	258	198	35	21	14	402	225	177	235	109	126	167	116	51	19	12	7	Manufacture of chemicals and chemical products
25	การผลิตผลิตภัณฑ์พลาสติก	7	54	23	31	10	8	2	44	15	29	44	15	29	-	-	-	-	-	-	Manufacture of rubber and plastics products
26	การผลิตผลิตภัณฑ์จากแร่โลหะ	140	1,035	775	260	285	172	113	598	513	85	484	423	61	114	90	24	151	90	61	Manufacture of other non-metallic mineral products
28	การผลิตผลิตภัณฑ์ที่ทำจากโลหะประดิษฐ์ ยกเว้น เครื่องจักรและอุปกรณ์	414	886	802	84	538	470	68	342	326	16	313	299	14	29	27	2	6	6	-	Manufacture of fabricated metal products, except machinery and equipment

ตาราง 4 คนทำงานในสถานประกอบการอุตสาหกรรมผลิตในปี 2549 จำแนกตามสถานภาพการทำงาน เพศ และหมวดอุตสาหกรรม

TABLE 4 PERSONS ENGAGED IN MANUFACTURING ESTABLISHMENTS IN 2006 BY WORK STATUS, SEX AND DIVISION OF INDUSTRY

รหัส Code	หมวดอุตสาหกรรม	จำนวน สถาน- ประกอบ การ Number of establishments	รวม Total		คนทำงานโดยไม่ได้รับ ค่าจ้างเงินเดือน Unpaid workers		ลูกจ้างในกรรมวิธีการผลิต Operatives				ลูกจ้างอื่น ๆ Other employees		Division of industry								
			รวม Male	หญิง Female	รวม Total	ชาย Male	หญิง Female	ผู้ปฏิบัติงานที่มีชื่อ Skill labour		ผู้ปฏิบัติงานไม่มีชื่อ Unskill labour		รวม Total		ชาย Male	หญิง Female						
								รวม Total	ชาย Male	หญิง Female	รวม Total					ชาย Male	หญิง Female				
29	การผลิตเครื่องจักรและอุปกรณ์ ซึ่งมีได้จัดประเภทไว้ในที่อื่น	66	134	109	25	87	67	20	43	39	4	43	39	4	-	-	-	4	3	1	Manufacture of machinery and equipment n.e.c.
31	การผลิตเครื่องจักรและเครื่องอุปกรณไฟฟ้า ซึ่งมีได้จัดประเภทไว้ในที่อื่น	3	3	3	-	3	3	-	-	-	-	-	-	-	-	-	-	-	-	-	Manufacture of electrical machinery and apparatus n.e.c.
34	การผลิตยานยนต์ รถพ่วงและรถกึ่งรถพ่วง	8	24	20	4	12	8	4	12	12	-	10	10	-	2	2	-	-	-	-	Manufacture of motor vehicles, trailers and semi-trailers
35	การผลิตเครื่องอุปกรณการขนส่งอื่น ๆ	14	31	19	12	21	16	6	10	4	6	10	4	6	-	-	-	-	-	-	Manufacture of other transport equipment
36	การผลิตเฟอร์นิเจอร์ รวมทั้งการผลิตซึ่งมีได้จัดประเภทไว้ใน	646	1,374	644	729	875	436	439	487	202	285	388	190	198	99	12	87	12	7	5	Manufacture of furniture; manufacturing n.e.c.
37	การนำผลิตภัณฑ์กลับมาผลิตเป็นวัตถุดิบใหม่	4	67	37	30	4	3	1	63	34	29	39	27	12	24	7	17	-	-	-	Recycling

ที่มา : สำมะโนอุตสาหกรรม พ.ศ.2550 จังหวัด กาฬสินธุ์ สำนักงานสถิติแห่งชาติ กระทรวงเทคโนโลยีสารสนเทศและการสื่อสาร

Source : The 2007 Industrial Census, Kalasin Province, National Statistical Office, Ministry of Information and Communication Technology

ตาราง 5 จำนวนสถานประกอบการอุตสาหกรรม จำนวนตามจำนวนวันทำงานต่อสัปดาห์ จำนวนชั่วโมงทำงานเฉลี่ยต่อวันของลูกจ้าง และหมวดอุตสาหกรรม

TABLE 5 NUMBER OF MANUFACTURING ESTABLISHMENTS BY WORKING DAYS PER WEEK, WORKINGHOURS PER DAY OF EMPLOYEES AND DIVISION OF INDUSTRY

รหัส Code	หมวดอุตสาหกรรม	จำนวน		ลูกจ้างในกรรมวิธีการผลิต							ลูกจ้างอื่น ๆ							division of industry
		สถาน ประกอบกิจการ	จำนวน โรงงานต่อสัปดาห์	กรรมวิธีการผลิต			Other employees				จำนวน ชั่วโมงทำงานต่อสัปดาห์	จำนวนชั่วโมงทำงานเฉลี่ยต่อวัน				division of industry		
				จำนวน โรงงานต่อสัปดาห์	จำนวน ชั่วโมงทำงานต่อสัปดาห์	จำนวน ชั่วโมงทำงานเฉลี่ยต่อวัน	จำนวน ชั่วโมงทำงานต่อสัปดาห์	จำนวน ชั่วโมงทำงานเฉลี่ยต่อวัน	จำนวน ชั่วโมงทำงานต่อสัปดาห์	จำนวน ชั่วโมงทำงานเฉลี่ยต่อวัน		จำนวน ชั่วโมงทำงานต่อสัปดาห์	จำนวน ชั่วโมงทำงานเฉลี่ยต่อวัน					
		Number of establishments	1-5	6	7	1-7	8-10	11-12	>12	1-5	6	7	1-7	8-10	11-12	>12		
	รวม	16,652	368	413	545	702	606	18	-	17	32	28	23	54	1	-	Total	
15	การผลิตภัตตาคารและเครื่องดื่ม	3,009	104	126	160	255	118	17	-	16	15	10	22	-	-	-	Manufacture of food products and beverages	
17	การผลิตสิ่งทอ	7,844	91	43	101	141	94	1	-	3	2	1	-	-	-	-	Manufacture of textiles	
18	การผลิตเครื่องแต่งกาย รวมทั้งการตกแต่งและซ่อมเสื้อผ้า	1,885	24	40	70	43	92	-	-	-	-	-	-	-	-	-	Manufacture of wearing apparel, dressing and dyeing of fur	
19	การฟอกและตกแต่งหนังฟอก รวมทั้งการผลิตกระเป๋าเดินทาง กระเป๋าเดินทาง กระเป๋าถือ อานม้า เครื่องมือเหล็ก และรองเท้า	110	4	27	6	3	34	-	-	-	-	-	-	-	-	-	Tanning and dressing of leather; manufacture of luggage, handbags, saddlery, harness and footwear	
20	การผลิตไม้และผลิตภัณฑ์จากไม้และไม้กึ่งอก ยกเว้น เฟอร์นิเจอร์รวมทั้งการผลิตสิ่งของที่ทำจากฟางและวัสดุอีกสานอื่นๆ	2,421	37	14	91	108	33	-	-	1	-	1	-	-	-	-	Manufacture of wood and of products of wood and cork, except furniture; manufacture of articles of straw and plaiting materials	
21	การผลิตกระดาษและผลิตภัณฑ์กระดาษ	5	2	-	-	1	1	-	-	-	-	-	-	-	-	-	Manufacture of paper and paper products	
22	การพิมพ์โฆษณา การพิมพ์ และการทำสำเนาสื่อบันทึก	40	-	11	-	-	11	-	-	1	-	-	-	1	-	-	Publishing, printing and reproduction of recorded media	
24	การผลิตเคมีภัณฑ์และผลิตภัณฑ์เคมี	36	18	6	3	21	6	-	-	2	-	-	-	2	-	-	Manufacture of chemicals and chemical products	
25	การผลิตผลิตภัณฑ์ยางและพลาสติก	7	-	-	2	-	2	-	-	-	-	-	-	-	-	-	Manufacture of rubber and plastics products	
26	การผลิตผลิตภัณฑ์จากแร่โลหะ	140	16	61	40	57	60	-	-	14	9	3	7	18	-	-	Manufacture of other non-metallic mineral products	
28	การผลิตผลิตภัณฑ์ที่ทำจากโลหะประดิษฐ์ ยกเว้นเครื่องจักรและอุปกรณ์	414	55	56	37	28	120	-	-	-	-	6	-	6	-	-	Manufacture of fabricated metal products, except machinery and equipment	

ตาราง 5 จำนวนสถานประกอบการอุตสาหกรรมผลิต จำนวนตามจำนวนวันทำงานต่อสัปดาห์จำนวนชั่วโมงทำงานเฉลี่ยต่อวันของลูกจ้าง และหมวดอุตสาหกรรม (ต่อ)

TABLE 5 NUMBER OF MANUFACTURING ESTABLISHMENTS BY WORKING DAYS PER WEEK, WORKINGHOURS PER DAY OF EMPLOYEES AND DIVISION OF INDUSTRY (Contd.)

รหัส Code	หมวดอุตสาหกรรม	จำนวน		ลูกจ้างในกรรมวิธีการผลิต							division of industry				
		สถาน ประกอบการ	จำนวน โรงงาน	ลูกจ้างในกรรมวิธีการผลิตOperatives			ลูกจ้างอื่นๆOther employees								
				จำนวนวันทำงานต่อสัปดาห์ Number of working days per week	จำนวนชั่วโมงทำงานเฉลี่ยต่อวัน Number of working hours per day	จำนวนชั่วโมงทำงานเฉลี่ยต่อวัน Number of working hours per day	จำนวนวันทำงานต่อสัปดาห์ Number of working days per week	จำนวนชั่วโมงทำงานเฉลี่ยต่อวัน Number of working hours per day	จำนวนชั่วโมงทำงานเฉลี่ยต่อวัน Number of working hours per day						
1-5	6	7	1-7	8-10	11-12	>12	1-5	6	7	1-7	8-10	11-12	>12		
29	การผลิตเครื่องจักรและอุปกรณ์ ซึ่งมิได้จัดประเภทไว้ในที่อื่น	66	2	8	6	5	11	-	1	-	3	1	3	-	Manufacture of machinery and equipment n.e.c.
31	การผลิตเครื่องจักรและเครื่องอุปกรณ์ไฟฟ้า ซึ่งมิได้จัดประเภทไว้ในที่อื่น	3	-	-	-	-	-	-	-	-	-	-	-	-	Manufacture of electrical machinery and apparatus n.e.c.
34	การผลิตยานยนต์ รถพ่วงและรถกึ่งรถพ่วง	8	-	4	-	-	4	-	-	-	-	-	-	-	Manufacture of motor vehicles, trailers and semi-trailers
35	การผลิตเครื่องอุปกรณ์การขนส่งอื่นๆ	14	-	2	2	2	2	-	-	-	-	-	-	-	Manufacture of other transport equipment
36	การผลิตเฟอร์นิเจอร์ รวมทั้งการผลิต ซึ่งมิได้จัดประเภทไว้ในที่อื่น	646	16	10	27	39	14	-	3	-	1	4	-	-	Manufacture of furniture; manufacturing n.e.c.
37	การนำผลิตภัณฑ์กลับมาผลิต เป็นวัตถุดิบใหม่	4	-	4	-	-	4	-	-	-	-	-	-	-	Recycling

ที่มา : สำนักทะเบียนพาณิชย์ สำนักงานสถิติแห่งชาติ กระทรวงเทคโนโลยีสารสนเทศและการสื่อสาร

Source : The 2007 Industrial Census, Kalasin Province, National Statistical Office, Ministry of Information and Communication Technology

ตาราง 6 ค่าตอบแทนแรงงานในปี 2549 จำแนกตามหมวดอุตสาหกรรม

TABLE 6 REMUNERATION IN 2006 BY DIVISION OF INDUSTRY

รหัส Code	จำนวน สถาน- ประกอบการ Number of establishments	จำนวนผู้จ้าง Number of employees	รวม Total		ผู้จ้างในกรรมวิสาหกิจ Wages, salaries และเงินเดือน Overtime bonus etc.		ผู้จ้างอื่น ๆ Others		ผู้จ้างอื่น ๆ Others		เงินที่สถานประกอบการ จ่าย Employer's contribution to social security	เงินที่สถานประกอบการ จ่าย Employer's contribution to social security	Division of Industry			
			จำนวน Total	ค่าจ้าง Wages, salaries	ค่าจ้าง Wages, salaries	ค่าจ้าง Wages, salaries	ค่าจ้าง Wages, salaries	ค่าจ้าง Wages, salaries	ค่าจ้าง Wages, salaries							
รวม	16,652	11,213	512,132.20	408,261.90	351,652.30	39,274.70	125.3	5,476.50	11,733.10	103,870.30	74,000.80	20,276.10	130.4	4,868.20	4,594.80	Total
15 การผลิตผลิตภัณฑ์อาหารและเครื่องดื่ม	3,009	4,743	348,491.40	253,741.70	209,063.30	31,022.50	115.3	4,266.70	9,274.00	94,749.60	65,600.70	19,965.70	130.4	4,796.60	4,256.20	Manufacture of food products and beverages
17 การผลิตสิ่งทอ	7,844	2,206	30,101.60	29,549.60	29,426.10	-	-	23.7	99.7	552	533.6	-	-	-	18.4	Manufacture of textiles
18 การผลิตเครื่องแต่งกายรวมทั้งการตกแต่งและชิ้นส่วนสัตว์	1,885	708	16,709.70	16,709.70	16,658.00	-	-	51.6	0.1	-	-	-	-	-	-	Manufacture of wearing apparel; dressing and dyeing of fur
19 การย้อมและตกแต่งหนังฟอก รวมทั้งการผลิตกระเป๋าเดินทาง กระเป๋าถือ อานม้า เครื่องกีฬา และรองเท้า	110	209	7,124.00	7,124.00	7,066.00	-	-	-	58	-	-	-	-	-	-	Tanning and dressing of leather; manufacture of luggage, handbags, saddlery, harness and footwear
20 การผลิตไม้และผลิตภัณฑ์จากไม้และไม้กลึง ไม้แปรรูปรวมทั้งการผลิตสิ่งของที่ทำจากหนังและวัสดุจากสัตว์	2,421	1,053	19,114.00	18,857.30	18,818.50	10	-	-	28.8	256.7	254	-	-	-	2.7	Manufacture of wood and of products of wood and manufacture of articles of straw and plaiting materials
21 การผลิตกระดาษและผลิตภัณฑ์กระดาษ	5	13	286.4	286.4	286.4	-	-	-	0	-	-	-	-	-	-	Manufacture of paper and paper products
22 การพิมพ์โฆษณา การพิมพ์และการทำสำเนา	40	88	6,553.80	6,505.80	5,212.70	1,086.20	-	-	206.9	48	48	-	-	-	0	Manufacture of printed matter
24 การผลิตเคมีภัณฑ์และผลิตภัณฑ์เคมี	36	421	27,481.70	24,374.00	16,557.60	6,321.50	-	116.8	1,378.10	3,107.60	2,710.70	310.4	-	9.2	77.3	Manufacture of chemicals and chemical products
25 การผลิตผลิตภัณฑ์ยางและพลาสติก	7	44	1,852.00	1,852.00	1,850.00	-	-	-	22	-	-	-	-	-	-	Manufacture of rubber and plastics products
26 การผลิตผลิตภัณฑ์จากแร่โลหะ	140	750	28,835.30	24,260.50	22,226.20	812.5	-	788.9	432.9	4,574.80	4,272.30	-	-	62.4	240.1	Manufacture of other non-metallic mineral products
28 การผลิตผลิตภัณฑ์ที่ทำจากโลหะประดิษฐ์	414	348	12,539.20	12,448.50	12,092.10	22	-	208.8	125.6	90.7	90.7	-	-	-	0	Manufacture of fabricated metal products, except machinery and equipment

(พันบาท In Thousand Baht)

TABLE 6 REMUNERATION IN 2006 BY DIVISION OF INDUSTRY (Contd.)

(พันบาท In Thousand Baht)

รหัส Code	จำนวน สถาน- ประกอบการ Number of establishments	จำนวนลูกจ้าง Number of employees	รวม Total	ลูกจ้างในกรรมวิธีการผลิตOperatives				ลูกจ้างอื่น ๆ Other employees				เงินที่สถานประกอบการ จ่ายสมทบเข้ากองทุน เพื่อการประกันสังคมต่าง to social security	เงินที่สถานประกอบการ จ่ายสมทบเข้ากองทุน เพื่อการประกันสังคมต่าง to social security	Division of Industry
				รวม Total	ค่าจ้าง เงินเดือน Wages, salaries	ค่าล่วงเวลา โบนัส ฯลฯ Overtime bonus etc.	สวัสดิการและผลประโยชน์ อื่น ๆ Fringe benefits Others	ค่าล่วงเวลา โบนัส ฯลฯ Overtime bonus etc.	สวัสดิการและผลประโยชน์ อื่น ๆ Fringe benefits Others					
29	การผลิตเครื่องจักรและอุปกรณ์ ซึ่งมิได้จัดประเภทไว้ในที่อื่น	66	47	1,561.90	1,461.80	-	-	-	28	72	72	0	0	Manufacture of machinery and equipment n.e.c.
31	การผลิตเครื่องจักรและเครื่องมือ ซึ่งมิได้จัดประเภทไว้ในที่อื่น	3	-	-	-	-	-	-	-	-	-	-	-	Manufacture of electrical machinery and apparatus n.e.c.
34	การผลิตยานยนต์ รถพ่วงและรถแทรกซัง	8	12	640.4	614.4	-	-	-	26	-	-	-	-	Manufacture of motor vehicles, trailers and semi-trailers
35	การผลิตเครื่องอุปโภคบริโภคประเภทอื่น ๆ	14	10	272	272	-	-	-	0	-	-	-	-	Manufacture of other transport equipment
36	การผลิตเฟอร์นิเจอร์ รวมทั้งการผลิตซึ่งมีไม้	646	499	8,894.90	8,476.10	-	-	-	0.1	418.8	418.8	-	0	Manufacture of furniture; manufacturing n.e.c.
37	การนำผลิตภัณฑ์ที่ทำขึ้นจากวัสดุเป็นวัฏดุติบใหม่	4	63	1,673.90	1,591.10	-	10	20	52.7	-	-	-	-	Recycling

หมายเหตุ : D หมายถึง ตัวเลขที่ไม่เปิดเผย

Note : D means disclosure prohibited.

ที่มา : สำมะโนอุตสาหกรรม พ.ศ.2550 จังหวัดกาฬสินธุ์ สำนักงานสถิติแห่งชาติ กระทรวงเทคโนโลยีสารสนเทศและการสื่อสาร

Source : The 2007 Industrial Census, Kalasin Province, National Statistical Office, Ministry of Information and Communication Technology

ตาราง 7 มูลค่าวัตถุดิบและวัสดุประกอบฯ และสินค้าคงเหลือต้นปีและปลายปี 2549 จำแนกตามหมวดอุตสาหกรรม

TABLE 7 VALUE OF STOCKS AT THE BEGINNING AND THE END OF 2006 BY DIVISION OF INDUSTRY

(พันบาท In Thousand Baht)

รหัส Code	จำนวน สถาน- ประกอบการ Number of establishments	มูลค่า ณ ต้นปี 2549 At the beginning of 2006				มูลค่า ณ ปลายปี 2549 At the end of 2006				Division of Industry	
		รวม Total	วัตถุดิบ และ วัสดุประกอบฯ Materials and components	สินค้า ระหว่าง ผลิต Work in progress	สินค้าที่ จำหน่าย สภาพเดิม Goods purchased for resale	รวม Total	วัตถุดิบ และ วัสดุประกอบฯ Materials and components	สินค้า ระหว่าง ผลิต Work in progress	สินค้าที่ จำหน่าย สภาพเดิม Goods purchased for resale		
รวม	16,652	689,902.00	232,941.70	8,936.40	389,623.70	58,400.20	848,736.80	21,691.60	497,482.30	65,257.70	Total
15	3,009	556,973.60	143,746.40	3,030.70	353,401.60	56,795.00	653,704.10	3,370.10	414,498.20	60,552.70	Manufacture of food products and beverages
17	7,844	9,014.00	2,761.00	535.3	5,717.70	-	13,043.70	694.8	9,798.30	-	Manufacture of textiles
18	1,885	3,072.60	2,316.60	264.8	491.1	-	4,974.50	337.2	479.5	-	Manufacture of wearing apparel; dressing and dyeing of fur
19	110	100.4	80.7	5.5	14.2	-	6,155.60	1,001.50	42.9	3,000.00	Tanning and dressing of leather; manufacture of luggage, handbags, saddlery, harness and footwear
20	2,421	5,103.50	2,421.50	1,669.40	1,012.50	-	6,368.00	947.1	1,485.20	-	Manufacture of wood and of products of wood and cork, except furniture; manufacture of articles of straw and plaiting materials
21	5	0	0	-	-	-	0	0	-	-	Manufacture of paper and paper products
22	40	2,911.80	2,798.80	3.8	47.1	62.1	1,524.80	7.4	28.5	82.9	Publishing, printing and reproduction of recorded media
24	36	39,226.90	10,009.50	2,972.70	26,244.70	-	46,558.90	2,679.00	32,969.90	-	Manufacture of chemicals and chemical products
25	7	603.1	603.1	-	-	-	756.2	-	-	-	Manufacture of rubber and plastics products
26	140	68,653.30	66,293.10	285.4	1,724.30	350.5	110,002.70	12,287.90	36,531.20	309.3	Manufacture of other non-metallic mineral products

ตาราง 7 มูลค่าวัตถุดิบและวัสดุประกอบฯ และสินค้าคงเหลือต้นปีและปลายปี 2549 จำแนกตามหมวดอุตสาหกรรม (ต่อ)

TABLE 7 VALUE OF STOCKS AT THE BEGINNING AND THE END OF 2006 BY DIVISION OF INDUSTRY (Contd.)

(พันบาท ใน Thousand Baht)

รหัส Code	จำนวน สถาน- ประกอบการ Number of establishments	มูลค่า ณ ต้นปี 2549 At the beginning of 2006				มูลค่า ณ ปลายปี 2549 At the end of 2006				Division of Industry		
		รวม Total	วัตถุดิบ และ วัสดุประกอบฯ Materials and components	สินค้า ระหว่าง ผลิต Work in progress	สินค้า สำเร็จรูป Finished goods	สินค้านำเข้า จาก ต่างประเทศ Imported goods	สินค้านำเข้า จาก ต่างประเทศ Imported goods	สินค้า ระหว่าง ผลิต Work in progress	สินค้า สำเร็จรูป Finished goods		สินค้าที่ จำหน่าย สภาพเดิม Goods purchased for resale	
28	414	1,032.90	736.1	18.4	22.1	256.3	2,012.00	1,261.40	13.4	394.7	342.4	Manufacture of fabricated metal products, except machinery and equipment
29	66	517.1	286.8	2	225.6	2.7	287.1	189.9	-	86.8	10.4	Manufacture of machinery and equipment n.e.c.
31	3	D	D	-	-	-	D	D	-	-	-	Manufacture of electrical machinery and apparatus n.e.c.
34	8	42	40.8	-	1.2	-	67.3	61.7	-	5.6	-	Manufacture of motor vehicles, trailers and semi-trailers
35	14	71.9	62	9.9	-	-	77.9	66	10.2	1.7	-	Manufacture of other transport equipment
36	646	2,513.80	720.2	138.4	721.5	933.7	3,040.00	577.3	343	1,159.80	960	Manufacture of furniture; manufacturing n.e.c.
37	4	60	60	-	-	-	160	160	-	-	-	Recycling

หมายเหตุ : D หมายถึง ตัวเลขที่ไม่เปิดเผย

Note : D means disclosure prohibited.

ที่มา : สำนักงานสถิติแห่งชาติ กระทรวงเทคโนโลยีสารสนเทศและการสื่อสาร

Source : The 2007 Industrial Census, Kalasin Province, National Statistical Office, Ministry of Information and Communication Technology

ตาราง 8 ส่วนเปลี่ยนแปลงของมูลค่าวัตถุดิบและวัสดุประกอบฯ และสินค้าคงเหลือในปี 2549 จำแนกตามหมวดอุตสาหกรรม

TABLE 8 CHANGE IN VALUE OF STOCKS IN 2006 BY DIVISION OF INDUSTRY

(พันบาท In Thousand Baht)

รหัส Code	หมวดอุตสาหกรรม	จำนวน สถาน- ประกอบ การ Number of establishments	ส่วนเปลี่ยนแปลงของมูลค่าวัตถุดิบและวัสดุประกอบฯ และสินค้าคงเหลือ				สินค้าคงเหลือ จำหน่ายในสภาพเดิม Goods purchased for resale	Division of Industry
			รวม Total	วัตถุดิบและ วัสดุประกอบฯ Materials and components	สินค้าระหว่าง ผลิต Work in progress	สินค้า สำเร็จรูป Finished goods		
รวม		16,652	158,834.80	31,363.40	12,755.30	107,858.70	6,857.40	Total
15	การผลิตผลิตภัณฑ์อาหารและเครื่องดื่ม	3,009	96,730.50	31,536.70	339.5	61,096.60	3,757.70	Manufacture of food products and beverages
17	การผลิตสิ่งทอ	7,844	4,029.70	-210.4	159.5	4,080.60	-	Manufacture of textiles
18	การผลิตเครื่องแต่งกาย รวมทั้งการตกแต่งและซ่อมเสื้อผ้า	1,885	1,901.90	1,841.20	72.4	-11.6	-	Manufacture of wearing apparel; dressing and dyeing of fur
19	การฟอกและตกแต่งหนังฟอก รวมทั้งการผลิตกระเป๋าเดินทาง กระเป๋าถือ อานม้า เครื่องเขียนฉาก และรองเท้า	110	6,055.20	2,030.50	996	28.7	3,000.00	Tanning and dressing of leather; manufacture of luggage, handbags, saddlery, harness and footwear
20	การผลิตไม้และผลิตภัณฑ์ที่ทำจากไม้และไม้กอก ยกเว้น เฟอร์นิเจอร์ รวมทั้งการผลิตสิ่งของที่ทำจากฟางและวัสดุจากสานอื่นๆ	2,421	1,264.50	1,514.10	-722.3	472.7	-	Manufacture of wood and of products of wood and cork, except furniture; manufacture of articles of straw and plaiting materials
21	การผลิตกระดาษและผลิตภัณฑ์กระดาษ	5	0	0	-	-	-	Manufacture of paper and paper products
22	การพิมพ์โฆษณา การพิมพ์ และการทำสำเนาอื่นบันทึก	40	-1,387.00	-1,392.60	3.6	-18.6	20.7	Publishing, printing and reproduction of recorded media
24	การผลิตเคมีภัณฑ์และผลิตภัณฑ์เคมี	36	7,332.00	900.5	-293.7	6,725.20	-	Manufacture of chemicals and chemical products
25	การผลิตผลิตภัณฑ์เซรามิกและพลาสติก	7	153	153	-	-	-	Manufacture of rubber and plastics products
26	การผลิตผลิตภัณฑ์เซรามิกและโพลีเอสเตอร์	140	41,349.40	-5,418.80	12,002.40	34,807.00	-41.2	Manufacture of other non-metallic mineral products
28	การผลิตผลิตภัณฑ์ที่ทำจากโลหะประดิษฐ์ ยกเว้นเครื่องจักรและอุปกรณ์	414	979	525.3	-5	372.6	86.2	Manufacture of fabricated metal products, except machinery and equipment
29	การผลิตเครื่องจักรและอุปกรณ์ ซึ่งมีได้จัดประเภทไว้ในที่อื่น	66	-230	-96.9	-2	-138.8	7.8	Manufacture of machinery and equipment n.e.c.
31	การผลิตเครื่องจักรและอุปกรณ์ไฟฟ้า ซึ่งมีได้จัดประเภทไว้ในที่อื่น	3	D	D	-	-	-	Manufacture of electrical machinery and apparatus n.e.c.
34	การผลิตยานยนต์ รถพ่วงและรถแทรกเตอร์	8	25.3	20.9	-	4.4	-	Manufacture of motor vehicles, trailers and semi-trailers
35	การผลิตเครื่องอุปโภคบริโภคและการขนส่งอื่นๆ	14	6	4	0.3	1.7	-	Manufacture of other transport equipment
36	การผลิตเฟอร์นิเจอร์ รวมทั้งการผลิตซึ่งมิได้จัดประเภทไว้ในที่อื่น	646	526.2	-143	204.6	438.2	26.3	Manufacture of furniture; manufacturing n.e.c.
37	การนำวัตถุดิบที่ผ่านการคัดเป็นวัตถุดิบใหม่	4	100.0	100.0	-	-	-	Recycling

หมายเหตุ : D หมายถึง ตัวเลขที่ไม่เปิดเผย

Note : D means disclosure prohibited.

ที่มา : สำมะโนอุตสาหกรรม พ.ศ.2550 จังหวัดกาฬสินธุ์ สำนักงานสถิติแห่งชาติ กระทรวงเทคโนโลยีสารสนเทศและการสื่อสาร

Source : The 2007 Industrial Census, Kalasin Province, National Statistical Office, Ministry of Information and Communication Technology

ตาราง 9 ค่าใช้จ่ายทั้งสิ้นและค่าภาษีมูลค่าเพิ่มสุทธิของสถานประกอบการอุตสาหกรรมผลิตในปี 2549 จำแนกตามหมวดอุตสาหกรรม

TABLE 9 TOTAL EXPENSES AND NET VALUE ADDED TAX OF MANUFACTURING ESTABLISHMENTS IN 2006 BY DIVISION OF INDUSTRY

รหัส Code	จำนวน สถาน- ประกอบการ Number of establishments	รวม Total	ค่าซื้อวัตถุดิบ และวัสดุประกอบ ที่ใช้ในการผลิต Purchase of materials and components used in production	ค่าซื้อเพลิง และค่าไฟฟ้า ที่ใช้ในการผลิต Cost of fuels, cost of electricity used in production	ค่าติดตั้งซ่อมแซมและ บำรุงรักษา เครื่องจักร ที่ใช้ในการผลิต Cost of repair and maintenance sales of goods of purchase	ค่าติดตั้งซ่อมแซม และบำรุงรักษา เครื่องจักร ที่ใช้ในการผลิต Cost of repair and maintenance of machinery and equipment	ค่าซื้อสินค้า ที่ซื้อมาเพื่อขาย ในสภาพเดิม Purchase of goods for resale	ค่าจ้างหน้าจั่วให้ สถานประกอบการ อื่นผลิตสินค้าให้ Cost of contract and commission work	ค่าจ้าง ในการบริหาร และดำเนินงาน Administrative expense	ค่าใช้จําอื่น ๆ ค่าใช้จําอื่น ๆ ค่าใช้จําอื่น ๆ Other expenses taxes	ค่าภาษี มูลค่าเพิ่ม สุทธิ Net value added tax	Division of Industry	
													รวม Total
รวม	16,652	5,992,926.50	4,446,401.50	422,584.30	8,224.20	196,210.10	201,707.80	1,234.50	369,312.10	145,988.10	182,344.40	Total	
15 การผลิตผลิตภัณฑ์อาหารและเครื่องดื่ม	3,009	5,254,923.70	3,879,744.10	373,395.40	4,161.30	183,483.20	195,677.90	0.00	333,884.50	134,184.10	159,265.90	Manufacture of food products and beverages	
17 การผลิตสิ่งทอ	7,844	115,048.70	90,516.10	10,218.70	-	1,082.80	261.10	20.00	2,247.40	1,004.40	330.30	Manufacture of textiles	
18 การผลิตเครื่องแต่งกาย รวมทั้งการตกแต่งและ ซ่อมแซมเสื้อผ้า	1,885	53,887.50	41,805.20	6,051.80	-	943.30	74.50	-	1,066.60	0.70	4.90	Manufacture of wearing apparel; dressing and dyeing of fur	
19 การฟอกและตกแต่งหนังฟอก รวมทั้งการ ผลิตกระเป๋าเดินทาง กระเป๋าถือ อานม้า เครื่องเขียนฉาก และรองเท้า	110	18,307.50	7,860.60	3,995.70	-	332.10	3,000.00	-	1,596.80	4.90	315.10	Tanning and dressing of leather; manufacture of luggage, handbags, saddlery, harness and footwear	
20 การผลิตไม้และผลิตภัณฑ์ทำไม้และไม่ถือ ขวาน เฟอร์นิเจอร์ รวมทั้งการผลิตสิ่งของ ที่ทำจากยางและวัสดุพลาสติกอื่น ๆ	2,421	42,444.80	28,849.70	7,907.50	300.00	731.50	-	-	759.30	1,014.40	17.10	Manufacture of wood and of products of wood and cork, except furniture; manufacture of articles of straw and plaiting materials	
21 การผลิตกระดาษและผลิตภัณฑ์กระดาษ การพิมพ์โฆษณา การพิมพ์ และการทำ สำเนาเสมือนจริง	5	356.50	286.10	40.20	-	-	-	-	10.00	-	0.00	Manufacture of paper and paper products Publishing, printing and reproduction of recorded media	
24 การผลิตเคมีภัณฑ์และผลิตภัณฑ์เคมี	40	20,561.60	12,822.90	852.9	16.60	267.20	310.70	-	993.30	-	758.00	Manufacture of chemicals and chemical products	
25 การผลิตผลิตภัณฑ์ยางและพลาสติก	36	173,057.10	152,205.20	7,242.50	34.60	5,295.60	60.00	-	5,864.70	575.10	240.40	Manufacture of rubber and plastics products	
26 การผลิตผลิตภัณฑ์กระดาษโลหะ	7	12,530.20	11,788.00	138.90	-	160.50	-	-	340.50	-	0.00	Manufacture of other non-metallic mineral products	
	140	196,844.00	138,918.50	7,333.70	3,316.30	3,098.70	1,019.30	1,214.50	18,844.60	9,126.70	7,566.50	3,111.10	Manufacture of other non-metallic mineral products

ตาราง 9 ค่าใช้จ่ายทั้งสิ้นและค่าภาษีมูลค่าเพิ่มของสถานประกอบการอุตสาหกรรมผลิตในปี 2549 จำแนกตามหมวดอุตสาหกรรม (ต่อ)

TABLE 9 TOTAL EXPENSES AND NET VALUE ADDED TAX OF MANUFACTURING ESTABLISHMENTS IN 2006 BY DIVISION OF INDUSTRY (Contd.)

(พันบาท In Thousand Baht)

รหัส Code	หมวดอุตสาหกรรม Division of Industry	จำนวน สถาน- ประกอบการ Number of establishments	รวม Total	ค่าซื้อวัตถุดิบ และวัสดุประกอบ ที่ใช้ในการผลิต Purchase of materials and components used in production	ค่าซื้อเพลิง และค่าไฟฟ้า ที่ใช้ในการผลิต Cost of fuels, cost of electricity used in production	ค่าติดตั้งซ่อมแซมและ บำรุงรักษาตัว เครื่องจักร เครื่องมือ ที่ใช้ในโรงงาน Cost of repair and maintenance of machinery and equipment	ค่าซื้อสินค้า ที่ซ่อมแซมส่วนประกอบ ในภาคเดิม Purchase of goods for resale	ค่าจ้างซ่อมแซมให้ ในภายหลัง Cost of contract and commission work	ค่าใช้จ่าย ในการบริหาร และดำเนินงาน Administrative expense	ค่าใช้จ่ายอื่น ๆ Other taxes	ค่าภาษี มูลค่าเพิ่ม สุทธิ Net value added tax		
												ค่าซื้อสินค้า ที่ซ่อมแซมส่วนประกอบ ในภายหลัง Purchase of goods for resale	ค่าจ้างซ่อมแซมให้ ในภายหลัง Cost of contract and commission work
28	การผลิตเหล็กที่ทำงานโลหะประดิษฐ์	414	44,728.40	36,855.50	2,198.00	126.20	395.50	-	1,437.30	7.10	95.00	350.40	Manufacture of fabricated metal products, except machinery and equipment
29	การผลิตเครื่องจักรและอุปกรณ์ x	66	3,722.70	2,672.00	4.00	73.30	38.00	-	104.00	5.80	10.00	0.10	Manufacture of machinery and equipment n.e.c.
31	การผลิตเครื่องจักรและเครื่องอุปโภคไฟฟ้า	3	D	D	-	D	-	-	D	-	D	-	Manufacture of electrical machinery and apparatus n.e.c.
34	การผลิตยานยนต์ รถพ่วงและรถยกพ่วง	8	1,855.50	1,451.00	133.50	8.90	-	20.00	235.00	0.20	6.90	0.00	Manufacture of motor vehicles, trailers and semi-trailers
35	การผลิตเครื่องอุปโภคกรรมสิ่งอื่นๆ	14	1,157.00	855.50	22.20	17.90	20.00	-	14.00	226.30	1.10	0.00	Manufacture of other transport equipment
36	การผลิตเฟอร์นิเจอร์ รวมทั้งการผลิต ซึ่งมิได้จัดประเภทไว้ในที่อื่น	646	25,739.90	19,875.90	1.20	70.60	850.70	-	522.8	64.70	20.70	0.60	Manufacture of furniture; manufacturing n.e.c.
37	การนำผลิตภัณฑ์จากนมผลิตเป็นวัตถุดิบใหม่	4	27,595.70	19,800.00	406.50	308.60	-	-	1,605.00	-	5.90	0.00	Recycling

หมายเหตุ : D หมายถึง ตัวเลขที่ไม่เปิดเผย

Note : D means disclosure prohibited.

ที่มา : สำมะโนอุตสาหกรรม พ.ศ.2550 จังหวัด กาฬสินธุ์ สำนักงานสถิติแห่งชาติ กระทรวงเทคโนโลยีสารสนเทศและการสื่อสาร

Source: The 2007 Industrial Census, Kalasin Province, National Statistical Office, Ministry of Information and Communication Technology

ตาราง 10 ราชรับทั้งสิ้นของสถานประกอบการผลิตในปี 2549 จำแนกตามหมวดอุตสาหกรรม

TABLE 10 TOTAL RECEIPTS OF MANUFACTURING ESTABLISHMENTS IN 2006 BY DIVISION OF INDUSTRY

(พันบาท In Thousand Baht)

รหัส Code	จำนวน สถานประกอบการ Number of establishments	รวม Total	มูลค่าขายผลิต Sales of goods produced	รายรับจาก การขายสินค้า ที่ซื้อเข้ามา ในสภาพเดิม Sales of goods purchased for resale	รายรับจากการ รับจ้างทำ ผลิตสินค้า Receipts for contract and commission work	รายรับจากการ บริการ ซ่อมแซม Receipts for repair and installation work	รายรับจากการ ให้เช่าที่ดิน Receipts for rent on land	รายรับจากการ ให้เช่า อาคาร หรือมีที่เช่า Receipts for rent on building, vehicle, machinery and equipment	เงินปันผล Dividend	ดอกเบี้ย Interest	กำไรจากการ เปลี่ยนแปลง อัตราแลกเปลี่ยน Gain from currency exchange	รายรับอื่น ๆ Other receipts	Division of Industry
รวม	16,652	7,515,081.90	7,078,777.60	257,402.30	111,649.70	2,696.00	-	2,587.10	51.70	3,935.50	12,723.90	45,258.00	Total
15 การผลิตผลิตภัณฑ์อาหารและเครื่องดื่ม	3,009	6,329,557.50	6,019,499.30	250,338.50	312.80	132.00	-	1,223.40	49.00	3,855.20	9,596.00	44,551.20	Manufacture of food products and beverages
17 การผลิตสิ่งทอ	7,844	253,103.00	215,583.30	314.2	37,166.20	-	-	12.00	2.70	24.50	-	-	Manufacture of textiles
18 การผลิตเครื่องแต่งกาย รวมทั้งการตกแต่ง และชิ้นส่วนสัตว์	1,885	116,052.90	60,841.80	101.7	54,792.90	303.00	-	-	-	3.50	-	10.00	Manufacture of wearing apparel; dressing and dyeing of fur
19 การย้อมและตกแต่งหนังฟอก รวมทั้งการผลิต กระเป๋าเดินทาง กระเป๋าถือ อานม้า เครื่องเขียนกลา และรองเท้า	110	26,836.00	17,184.60	3,200.00	6,427.50	24.00	-	-	-	-	-	-	Tanning and dressing of leather; manufacture of luggage, handbags, saddlery, harness and footwear
20 การผลิตไม้และผลิตภัณฑ์จากไม้และไม้ซอก ขกเว้น เฟอรั่มเจอร์ รวมทั้งการผลิตสิ่งของ ที่ทำจากฟางและวัสดุจากต้นอื่น ๆ	2,421	96,730.40	95,631.60	-	767.70	-	-	-	-	11.10	-	320.00	Manufacture of wood and of products of wood and cork, except furniture; manufacture of articles of straw and plaiting materials
21 การผลิตกระดาษและผลิตภัณฑ์กระดาษ	5	722.00	595	-	127.00	-	-	-	-	-	-	-	Manufacture of paper and paper products
22 การพิมพ์โฆษณา การพิมพ์ และการทำ สำเนาสื่อบันทึก	40	32,269.90	31,772.80	414.30	-	82.90	-	-	-	-	-	-	Publishing, printing and reproduction of recorded media
24 การผลิตเคมีภัณฑ์และผลิตภัณฑ์เคมี	36	229,525.70	226,281.70	75.00	-	-	-	-	-	41.10	3,127.90	-	Manufacture of chemicals and chemical products
25 การผลิตผลิตภัณฑ์ยางและพลาสติก	7	15,318.00	15,318.00	-	-	-	-	-	-	-	-	-	Manufacture of rubber and plastics products
26 การผลิตผลิตภัณฑ์จากแร่โลหะ	140	249,465.40	246,581.80	1,522.00	-	-	-	1,351.60	-	-	-	10.00	Manufacture of other non-metallic mineral products
28 การผลิตผลิตภัณฑ์ที่ทำจากโลหะประดิษฐ์ ยกเว้นเครื่องจักรและอุปกรณ์	414	75,415.80	62,921.50	470.40	9,921.00	2,054.10	-	-	-	-	-	48.80	Manufacture of fabricated metal products, except machinery and equipment

ตาราง 10 ทรัพย์สินของสถานประกอบการอุตสาหกรรมในปี 2549 จำแนกตามหมวดอุตสาหกรรม (ต่อ)

TABLE 10 TOTAL RECEIPTS OF MANUFACTURING ESTABLISHMENTS IN 2006 BY DIVISION OF INDUSTRY (Contd.)

รหัส Code	จำนวน สถานประกอบการ Number of establishments	รวม Total	มูลค่าขายผลิต goods produced	รายรับจาก การขายสินค้า Sales of goods produced	รายรับจาก รับจ้างทำ การช่าง Receipts for contract and commission work	รายรับจาก บริการ ซ่อมแซม บริการ ซ่อมแซม Receipts for repair and installation work done for others	รายรับจาก ให้เช่าที่ดิน Receipts for rent on land	รายรับจาก เช่าอาคาร Receipts for rent on building, vehicle, machinery and equipment	เงินปันผล Dividend	ดอกเบี้ย Interest	รายรับอื่น ๆ Other receipts		Division of Industry
											รายรับจาก การแลกเปลี่ยน อัตราแลกเปลี่ยน Gain from currency exchange	รายรับอื่น ๆ Other receipts	
29	66	6,982.70	6,485.10	57.20	37.50	100.00	-	-	-	-	-	303.00	Manufacture of machinery and equipment n.e.c.
ซึ่งมีได้จัดประเภทไว้ในที่อื่น													
31	3	D	D	-	-	-	-	-	-	-	-	-	Manufacture of electrical machinery and apparatus n.e.c.
ซึ่งมีได้จัดประเภทไว้ในที่อื่น													
34	8	2,628.40	2,613.40	-	-	-	-	-	-	-	-	15.00	Manufacture of motor vehicles, trailers and semi-trailers
35	14	1,961.70	1,891.70	60.00	10.00	-	-	-	-	-	-	-	Manufacture of other transport equipment
36	646	48,293.50	45,357.30	849.00	2087.20	-	-	-	-	-	-	-	Manufacture of furniture; manufacturing n.e.c.
ซึ่งมีได้จัดประเภทไว้ในที่อื่น													
37	4	29,975.70	29,975.70	-	-	-	-	-	-	-	-	-	Recycling

หมายเหตุ : D หมายถึง ค่าคงที่ที่ไม่เปิดเผย

Note : D means disclosure prohibited.

ที่มา : สำมะโนอุตสาหกรรม พ.ศ.2550 จังหวัด กาฬสินธุ์ สำนักงานสถิติแห่งชาติ กระทรวงเทคโนโลยีสารสนเทศและการสื่อสาร

Source: The 2007 Industrial Census, Kalah Province, National Statistical Office, Ministry of Information and Communication Technology

ตาราง 11 มูลค่าตามบัญชีของสินทรัพย์ถาวรในปี 2549 อัดนตามหมวดอุตสาหกรรม
TABLE 11 BOOK VALUE OF FIXED ASSETS IN 2006 BY DIVISION OF INDUSTRY

รหัส Code	จำนวน สถาน- ประกอบ Number of establishments	มูลค่าสินทรัพย์ถาวรต้นงวด Book value of fixed assets 1 Jan. 2006				มูลค่าสินทรัพย์ถาวรปลายงวด Book value of fixed assets 31 Dec. 2006				สินทรัพย์ อื่น ๆ Other fixed assets	Total	Division of Industry						
		รวม Total	ที่ดิน Land	อาคารและ สิ่งก่อสร้าง Building and construction	เครื่องจักร Machinery	ยานพาหนะ Vehicles	Office appliances	เครื่องมือ อื่น ๆ Equipment	เครื่องมือ สำนักงาน Office appliances				ยานพาหนะ Vehicles	เครื่องใช้ สำนักงาน Office Equipment				
รวม	16,652	12,466,096.40	4,578,757.80	3,658,766.40	2,920,533.40	1,144,395.60	47,126.50	105,229.20	11,287.50	12,752,047.00	4,573,541.60	3,363,745.60	923,990.60	45,479.10	100,865.90	10,849.70	Total	
15 การผลิตผลิตภัณฑ์อาหาร และเครื่องดื่ม	3,009	5,662,737.20	1,249,888.30	1,312,616.40	2,500,837.60	501,502.50	39,597.40	51,354.20	6,940.80	5,169,846.10	1,242,956.00	1,300,888.60	2,123,723.60	407,387.70	37,592.70	50,564.70	6,732.80	Manufacture of food products and beverages
17 การผลิตสิ่งทอ	7,844	3,085,232.90	1,792,519.60	1,064,623.00	26,123.30	183,849.20	479.9	17,638.00	-	3,193,847.30	1,793,688.40	1,214,802.00	20,912.70	147,076.30	409.20	16,958.70	-	Manufacture of textiles
18 การผลิตเครื่องแต่งกาย รวมทั้ง การตกแต่งและเย็บปักถักร้อย	1,885	737,273.60	207,906.40	308,518.30	31,828.80	183,958.90	263.1	4,798.10	-	680,165.30	207,897.40	293,024.90	27,274.20	147,207.10	236.80	4,524.80	-	Manufacture of wearing apparel; dressing and dyeing of fur
19 การฟอกและตกแต่งหนังฟอก รวมทั้ง การผลิตกระเป๋าเดินทาง กระเป๋าถือ อานม้า เครื่องเทียมนก และรองเท้า	110	59,401.00	17,133.90	17,364.60	6,455.30	18,173.70	24.20	249.30	-	54,157.20	17,133.90	16,498.80	5,726.90	14,539.00	21.70	236.90	-	Tanning and dressing of leather; manufacture of luggage, handbags, saddlery, harness and footwear
20 การผลิตไม้และผลิตภัณฑ์จากไม้และ ไม้ก๊อก ยกเว้นเฟอร์นิเจอร์ รวมทั้ง การผลิตสิ่งของที่ทำจากฟาง และวัสดุประสานอื่นๆ	2,421	746,030.30	446,700.80	278,957.80	5,953.30	10,895.00	46.60	3,476.70	-	726,842.30	446,714.80	263,048.80	4,765.70	8,716.00	41.90	3,555.10	-	Manufacture of wood and of products of wood and cork, except furniture; manufacture of articles of straw and plaiting materials
21 การผลิตกระดาษและ ผลิตภัณฑ์กระดาษ	5	2,759.00	1,100.00	1,140.00	12.00	500.00	-	7.00	-	2,569.30	1,100.00	1,053.00	9.60	400.00	-	6.70	-	Manufacture of paper and paper products
22 การพิมพ์โฆษณา การพิมพ์และ การทำสำเนาสื่อบันทึก	40	84,987.80	23,101.50	29,310.10	12,285.80	17,658.70	1,007.60	1,499.90	124.3	78,491.50	23,101.50	27,844.60	9,843.60	14,126.90	2,031.90	1,424.90	118.10	Printing, publishing and reproduction of recorded media
24 การผลิตเคมีภัณฑ์และผลิตภัณฑ์เคมี	36	516,038.00	67,122.80	231,425.50	186,258.70	16,501.60	3,356.80	11,372.60	-	462,765.10	67,122.80	222,723.40	145,785.50	14,520.90	2,873.70	9,739.00	-	Manufacture of chemicals and Manufacture of rubber and plastics products
25 การผลิตผลิตภัณฑ์ยางและพลาสติก	7	7,291.00	1,020.00	1,910.00	1,033.00	3,258.00	50.00	20.00	-	6,356.80	1,020.00	1,814.50	852.4	2,606.40	45.00	18.50	-	Manufacture of rubber and chemical products

ตาราง 11 มูลค่าตามบัญชีของสินทรัพย์ถาวรในปี 2549 อัดนตามหมวดอุตสาหกรรม (ต่อ)

TABLE 11 BOOK VALUE OF FIXED ASSETS IN 2006 BY DIVISION OF INDUSTRY (Contd.)

รหัส Code	จำนวน สถาน- ประกอบ Number of establishments	มูลค่าสินทรัพย์ถาวรสิ้นงวด 31 ธ.ค. 2006 (พันบาท In Thousand Baht)				มูลค่าสินทรัพย์ถาวรสิ้นงวด 1 ธ.ค. 2006				รวม Total	สินทรัพย์ อื่น ๆ Other fixed assets	Division of Industry						
		ที่ดิน Land	อาคารและ สิ่งก่อสร้าง Building and construction	เครื่องจักร Machinery	ยานพาหนะ Vehicles	เครื่องใช้ สำนักงาน Office appliances	เครื่องมือ อื่น ๆ Equipment	สินทรัพย์ อื่น ๆ Other fixed assets	ที่ดิน Land				อาคารและ สิ่งก่อสร้าง Building and construction	เครื่องจักร Machinery	ยานพาหนะ Vehicles	เครื่องใช้ สำนักงาน Office appliances	เครื่องมือ อื่น ๆ Equipment	สินทรัพย์ อื่น ๆ Other fixed assets
26	140	840,621.00	377,581.60	218,213.70	131,619.10	103,265.00	1,944.60	3,794.60	4,202.40	1,687,156.70	378,081.60	207,016.20	1,010,165.30	82,629.50	1,831.80	3,452.20	3,979.80	Manufacture of other non-metallic mineral products
28	414	225,265.20	71,619.80	60,777.60	15,191.30	70,835.30	109.6	6,711.70	20.00	205,114.70	71,619.80	57,425.50	12,243.00	57,393.30	159.70	6,254.40	19.00	Manufacture of fabricated metal products, except machinery and equipment
29	66	44,373.30	18,832.00	11,594.50	1,303.90	11,200.20	8.70	1,434.10	-	41,216.00	18,832.00	11,011.50	1,043.10	8,960.20	7.80	1,361.50	-	Manufacture of machinery and equipment n.e.c.
31	3	D	D	D	-	D	-	D	-	D	D	D	-	D	-	D	-	Manufacture of electrical machinery and apparatus n.e.c.
34	8	4,238.10	620.00	1,090.10	84.00	2,170.00	11.00	263.00	-	3,720.40	620.00	1,035.60	68.80	1,736.00	10.20	249.90	-	Manufacture of motor vehicles, trailers and semi-trailers
35	14	6,114.20	1,150.00	2,066.70	61.70	2,741.70	-	94.20	-	6,345.50	2,050.00	1,963.30	49.30	2,193.30	-	89.50	-	Manufacture of other transport equipment
36	646	437,844.00	301,811.00	118,058.20	685.7	14,837.90	207.20	2,244.00	-	428,403.30	300,953.30	112,379.00	641.60	120,596.60	198.70	2,171.00	-	Manufacture of furniture; manufacturing n.e.c.
37	4	5,391.00	500.00	950.00	800.00	3,000.00	20.00	121.00	-	4,575.40	500.00	902.50	640.00	2,400.00	18.00	115.00	-	Recycling

หมายเหตุ : D หมายถึง ค่าเลขที่ไม่เปิดเผย

Note : D means disclosure prohibited.

ที่มา : สำมะโนอุตสาหกรรม พ.ศ.2550 จังหวัด กาฬสินธุ์ สำนักงานสถิติแห่งชาติ กระทรวงเทคโนโลยีสารสนเทศและการสื่อสาร

Source: The 2007 Industrial Census, Kalasin Province, National Statistical Office, Ministry of Information and Communication Technology

ตาราง 12 มูลค่าสินทรัพย์ถาวรที่เปลี่ยนแปลงระหว่างมกราคม - ธันวาคม 2549 จังหวัดมหาสารคามอุตสาหกรรม

TABLE 12 VALUE OF FIXED ASSETS CHANGE IN JANUARY - DECEMBER 2006 BY DIVISION OF INDUSTRY

(พันบาท In Thousand Baht)

รหัส Code	หมวดอุตสาหกรรม Industry	จำนวน สถาน- ประกอบ การ Number of establishments	มูลค่าสินทรัพย์ถาวรที่เปลี่ยนแปลง Change in value of fixed assets			Division of Industry
			รวม Total	มูลค่าสินทรัพย์ ถาวรที่ซื้อหรือ ผลิตขึ้นเอง Value of new or cost producing of fixed assets	มูลค่าสินทรัพย์ ถาวรที่ขาย Value of disposal of fixed assets	
รวม		16,652	346,803.90	346,253.40	550.50	Total
15	การผลิตผลิตภัณฑ์อาหารและเครื่องดื่ม	3,009	342,869.20	342,318.70	550.50	Manufacture of food products and beverages
17	การผลิตสิ่งทอ	7,844	1.60	1.60	-	Manufacture of textiles
18	การผลิตเครื่องแต่งกาย รวมทั้งการตกแต่งและย้อมสีขนสัตว์	1,885	23.40	23.40	-	Manufacture of wearing apparel; dressing and dyeing of fur
19	การฟอกและตกแต่งหนังฟอก รวมทั้งการผลิตกระเป๋าเดินทาง กระเป๋าถือ อานม้า เครื่องหิ้วกระเป๋า และรองเท้า	110	120.00	120.00	-	Tanning and dressing of leather; manufacture of luggage, handbags, saddlery, harness and footwear
20	การผลิตไม้และผลิตภัณฑ์จากไม้และไม้ก๊อก ยกเว้น เฟอร์นิเจอร์ รวมทั้งการผลิตสิ่งของที่ทำจากฟางและวัสดุจากสานอื่นๆ	2,421	699.10	699.10	-	Manufacture of wood and of products of wood and cork, except furniture; manufacture of articles of straw and plaiting materials
21	การผลิตกระดาษและผลิตภัณฑ์กระดาษ	5	-	-	-	Manufacture of paper and paper products
22	การพิมพ์โฆษณา การพิมพ์ และการทำสำเนาสื่อบันทึก	40	-	-	-	Printing, publishing and reproduction of recorded media
24	การผลิตเคมีภัณฑ์และผลิตภัณฑ์เคมี	36	-	-	-	Manufacture of chemicals and chemical products
25	การผลิตผลิตภัณฑ์ยางและพลาสติก	7	-	-	-	Manufacture of rubber and plastics products
26	การผลิตผลิตภัณฑ์จากแร่โลหะ	140	3,083.50	3,083.50	-	Manufacture of other non-metallic mineral products
28	การผลิตผลิตภัณฑ์ที่ทำจากโลหะประดิษฐ์ ยกเว้นเครื่องจักรและอุปกรณ์	414	7.00	7.00	-	Manufacture of fabricated metal products, except machinery and equipment
29	การผลิตเครื่องจักรและอุปกรณ์ ซึ่งมีได้จัดประเภทไว้ในที่อื่น	66	-	-	-	Manufacture of machinery and equipment n.e.c.
31	การผลิตเครื่องจักรและอุปกรณ์ไฟฟ้า ซึ่งมีได้จัดประเภทไว้ในที่อื่น	3	-	-	-	Manufacture of electrical machinery and apparatus n.e.c.
34	การผลิตยานยนต์ รถพ่วงและรถกึ่งรถพ่วง	8	-	-	-	Manufacture of motor vehicles, trailers and semi-trailers
35	การผลิตเครื่องอุปกรณ์การขนส่งอื่นๆ	14	-	-	-	Manufacture of other transport equipment
36	การผลิตเฟอร์นิเจอร์ รวมทั้งการผลิตซึ่งมิได้จัดประเภทไว้ในที่อื่น	646	-	-	-	Manufacture of furniture; manufacturing n.e.c.
37	การนำผลิตภัณฑ์เก่ามาผลิตเป็นวัสดุภัณฑ์ใหม่	4	-	-	-	Recycling

หมายเหตุ : D หมายถึง ตัวเลขที่ไม่เปิดเผย

Note : D means disclosure prohibited.

ที่มา : สำมะโนอุตสาหกรรม พ.ศ.2550 จังหวัด กาฬสินธุ์ สำนักงานสถิติแห่งชาติ กระทรวงเทคโนโลยีสารสนเทศและการสื่อสาร

Source: The 2007 Industrial Census, Kalasin Province, National Statistical Office, Ministry of Information and Communication Technology

ภาคผนวก
APPENDIX

ภาคผนวก ก

ระเบียบวิธี

1. แผนการสุ่มตัวอย่าง

1.1 สถานประกอบการที่มีคนทำงานระหว่าง 1 – 10 คน

แผนการสุ่มตัวอย่างที่ใช้เป็นแบบ Stratified Systematic Sampling โดยมีประเภทอุตสาหกรรมเป็น สตราตัม สถานประกอบการเป็นหน่วยตัวอย่าง

1.1.1 การจัดสตราตัม

ประเภทอุตสาหกรรม (รหัส 4 หลัก) เป็นสตราตัม มีจำนวนทั้งสิ้นมี 127 สตราตัม และในแต่ละสตราตัม ได้แบ่งออกเป็น 4 กลุ่ม ตามจำนวนคนทำงาน ดังนี้

กลุ่มที่	1	2	3	4
จำนวนคนทำงาน	1	2-3	4-5	6-10

1.1.2 การเลือกตัวอย่าง

ได้ทำการเลือกสถานประกอบการตัวอย่างในแต่ละสตราตัมและกลุ่มสถานประกอบการ ด้วยวิธีการสุ่มแบบมีระบบ อย่างอิสระต่อกัน ได้จำนวนสถานประกอบการตัวอย่างทั้งสิ้น 1,102 แห่ง จากทั้งสิ้น 16,652 แห่ง

1.2 สถานประกอบการที่มีคนทำงานตั้งแต่ 11 คนขึ้นไป

ไม่มีการเลือกสถานประกอบการตัวอย่าง ซึ่งทำการเจนนับสถานประกอบการทุกแห่ง จำนวนทั้งสิ้น 238 แห่ง โดยได้แบ่งสถานประกอบการออกเป็น 10 กลุ่ม ตามจำนวนคนทำงาน ดังนี้

กลุ่มที่	5	6	7	8	9	10	11	12	13	14
จำนวนคนทำงาน	11-15	16-20	21-25	26-30	31-50	51-100	101-200	201-500	501-1,000	≥ 1,001

ดังนั้น จำนวนสถานประกอบการที่ต้องเจนนับทั้งสิ้น 1,102 แห่ง จากทั้งสิ้น 16,652 แห่ง ซึ่งกระจายไปตามกลุ่มสถานประกอบการ เป็นดังนี้

กลุ่มที่	รวม	1	2	3	4	5	6	7	8	9	10	11	12	13	14
จำนวนสถาน- ประกอบการตัวอย่าง	1,102	214	305	168	177	129	39	24	14	13	5	8	5	1	-

2. วิธีการประมาณผล

ในระดับจังหวัดได้นำเสนอผลการสำรวจ จำแนกตามประเภทอุตสาหกรรมรหัส 2 หลัก และกลุ่มสถานประกอบการ (จำนวนคนทำงาน) 6 กลุ่ม คือ

กลุ่มที่	1	2	3	4	5	6
จำนวนคนทำงาน	1 – 15	16 – 25	26 – 30	31 – 50	51 – 200	≥ 201

ในการประมาณค่า กำหนดให้

$$p = 1, 2, 3, \dots, n_{jm} \quad (\text{สถานประกอบการตัวอย่าง})$$

$$m = 1, 2, 3, \dots, 14 \quad (\text{กลุ่มสถานประกอบการ})$$

$$l = 1, 2, 3, \dots, 23 \quad (\text{ประเภทอุตสาหกรรม รหัส 2 หลัก})$$

$$j = 1, 2, 3, \dots, 127 \quad (\text{ประเภทอุตสาหกรรม รหัส 4 หลัก})$$

2.1 การหาค่ายอดรวม และการหาค่าประมาณยอดรวม

2.1.1 สูตรการประมาณค่ายอดรวมของลักษณะที่ต้องการศึกษา X สำหรับสถานประกอบการที่มีคนทำงานระหว่าง 1 – 10 คน กลุ่มสถานประกอบการ m ประเภทอุตสาหกรรม l คือ

$$\hat{X}_{lm} = \sum_{j=1}^{A_l} \hat{X}_{jm} \quad \dots\dots\dots(1)$$

โดยที่ \hat{X}_{jm} คือ ค่าประมาณยอดรวมของลักษณะที่ต้องการศึกษา X สำหรับสถานประกอบการที่มีคนทำงานระหว่าง 1 – 10 คน กลุ่มสถานประกอบการ m ประเภทอุตสาหกรรม j ซึ่ง

$$\hat{X}_{jm} = \sum_{p=1}^{n_{jm}} w_{jm} x_{jmp}$$

x_{jmp} คือ ค่าของลักษณะที่ต้องการศึกษา X ของสถานประกอบการตัวอย่าง p กลุ่มสถานประกอบการ m ประเภทอุตสาหกรรม j

w_{jm} คือ ค่าถ่วงน้ำหนักของกลุ่มสถานประกอบการ m ประเภทอุตสาหกรรม j ซึ่ง

$$w_{jm} = \frac{N_{jm}}{n_{jm}}$$

N_{jm} คือ จำนวนสถานประกอบการทั้งสิ้น สำหรับสถานประกอบการที่มีคนทำงานระหว่าง 1 – 10 คน กลุ่มสถานประกอบการ m ประเภทอุตสาหกรรม

n_{jm} คือ จำนวนสถานประกอบการที่จ้างได้ทั้งสิ้น สำหรับสถานประกอบการที่มี
 คนทำงาน ระหว่าง 1 – 10 คน กลุ่มสถานประกอบการ m ประเภท
 อุตสาหกรรม j

A_l คือ จำนวนประเภทอุตสาหกรรมรหัส 4 หลักทั้งสิ้น ที่ประกอบกันเป็นประเภท
 อุตสาหกรรม รหัส 2 หลัก ในแต่ละประเภทอุตสาหกรรม l

2.1.2 สูตรค่ายอดรวมของลักษณะที่ต้องการศึกษา X สำหรับสถานประกอบการที่มีคนทำงานตั้งแต่
 11 คนขึ้นไป กลุ่มสถานประกอบการ m ประเภทอุตสาหกรรม l คือ

$$X_{lm} = \sum_{j=1}^{A_l} \sum_{p=1}^{M_{jm}} x_{jmp} \dots\dots\dots(2)$$

โดยที่ M_{jm} คือ จำนวนสถานประกอบการทั้งสิ้น สำหรับสถานประกอบการที่มีคนทำงานตั้งแต่ 11
 คนขึ้นไป กลุ่มสถานประกอบการ m ประเภทอุตสาหกรรม j

2.1.3 สูตรค่ายอดรวม และสูตรการประมาณค่ายอดรวมของลักษณะที่ต้องการศึกษา X สำหรับสถาน-
 ประกอบการ ประเภทอุตสาหกรรม l ของแต่ละกลุ่มสถานประกอบการที่ต้องการนำเสนอผล มี
 จำนวน 6 กลุ่ม คือ

กลุ่ม		ระดับจังหวัด
1 . 1 – 15 คน	$m = 1, 2, 3, 4, 5$	$\hat{X}'_{l1} = \sum_{m=1}^4 \hat{X}_{lm} + X_{l5}$
2 . 16 – 25 คน	$m = 6, 7$	$X'_{l2} = \sum_{m=6}^7 X_{lm}$
3 . 26 – 30 คน	$m = 8$	$X'_{l3} = X_{l8}$
4 . 31 – 50 คน	$m = 9$	$X'_{l4} = X_{l9}$
5 . 51 – 200 คน	$m = 10, 11$	$X'_{l5} = \sum_{m=10}^{11} X_{lm}$
6 . ≥ 201 คน	$m = 12, 13, 14$	$X'_{l6} = \sum_{m=12}^{14} X_{lm}$

3. วิธีการเก็บรวบรวมข้อมูล

การเก็บรวบรวมข้อมูลใช้วิธีส่งเจ้าหน้าที่ ซึ่งเป็นข้าราชการและลูกจ้างของสำนักงานสถิติแห่งชาติ ออกไป ทำการสัมภาษณ์เจ้าของผู้ประกอบการหรือผู้ที่ได้รับมอบหมายให้ตอบข้อมูลของสถานประกอบการ อุตสาหกรรมการผลิต ในระหว่าง เดือน กรกฎาคม-กันยายน 2550

4. ความคลาดเคลื่อนของข้อมูล

ข้อมูลที่น่าเสนอไว้ในรายงานฉบับนี้ อาจมีความคลาดเคลื่อนอยู่บ้าง ความคลาดเคลื่อนดังกล่าวเป็น ความคลาดเคลื่อนจากการเลือกตัวอย่าง (Sampling error) และความคลาดเคลื่อนที่เกิดจากสาเหตุอื่น (Non-Sampling error) เช่น ผู้ตอบไม่ให้ข้อมูลตามความเป็นจริง ข้อมูลในแบบสอบถามไม่ครบถ้วน การลงรหัส ผิดพลาดหรือการบันทึกข้อมูลผิดพลาด เป็นต้น อย่างไรก็ตาม สำนักงานสถิติแห่งชาติได้พยายามควบคุมให้ข้อมูลมี ความคลาดเคลื่อนน้อยที่สุด จึงขอให้ผู้ใช้ข้อมูลใช้ข้อมูลด้วยความระมัดระวังตามสมควร

5. การปิดตัวเลข

ผลรวมของแต่ละจำนวนอาจไม่เท่ากับยอดรวมทั้งนี้เนื่องจากการปัดเศษ

ภาคผนวก ข

คำนิยาม

แนวคิดและคำนิยาม

1. สถานประกอบการอุตสาหกรรมการผลิต

หมายถึง สถานประกอบการที่ดำเนินกิจการเกี่ยวกับการผลิต ซึ่งหมายถึงการเปลี่ยนรูปวัตถุดิบให้เป็นผลิตภัณฑ์ชนิดใหม่ด้วยเครื่องจักรกลหรือเคมีภัณฑ์ โดยไม่คำนึงถึงว่างานนั้นทำด้วยเครื่องจักรหรือด้วยมือ หรือทำในโรงงาน โรงซ่อม หรือ เคหะสถาน หรือผลิตภัณฑ์นั้นขายส่งหรือขายปลีกก็ตาม การประกอบชิ้นส่วนของผลิตภัณฑ์ที่ผลิตขึ้นนับว่าเป็นการผลิตด้วย

2. การจำแนกประเภทอุตสาหกรรมการผลิต

ในการจัดทำสำมะโนอุตสาหกรรม พ.ศ.2550 ได้จำแนกประเภทอุตสาหกรรมการผลิตตามกิจกรรมทางเศรษฐกิจทุกประเภทตามมาตรฐานสากล (International Standard Industrial Classification of All Economic Activities : ISIC Rev.3.0) ซึ่งอุตสาหกรรมผลิตจัดอยู่ในประเภท D : การผลิต

การจัดจำแนกโครงสร้างประเภทอุตสาหกรรมการผลิต เป็นดังนี้

หมวด ได้แก่ กลุ่มอุตสาหกรรม ซึ่งแบ่งเป็นกลุ่มย่อยจากประเภท และใช้แทนด้วยเลขรหัส 2 ตัวแรก ตั้งแต่ รหัส 15 – 37 รวม 23 หมวด

3. รูปแบบการจัดตั้งตามกฎหมาย

3.1 ส่วนบุคคล ห้างหุ้นส่วนสามัญที่ไม่เป็นนิติบุคคล

หมายถึง สถานประกอบการที่มีเจ้าของเป็นบุคคลธรรมดา คนเดียวหรือหลายคนรวมกัน และให้หมายรวมถึงห้างหุ้นส่วนสามัญที่ไม่จดทะเบียนเป็นนิติบุคคลด้วย

3.2 ห้างหุ้นส่วนสามัญนิติบุคคล ห้างหุ้นส่วนจำกัด

หมายถึง สถานประกอบการที่จัดตั้งขึ้น โดยมีบุคคลตั้งแต่ 2 คนขึ้นไป ร่วมทุนกันเพื่อประกอบการผลิตและมีความรับผิดชอบร่วมกัน โดยการจดทะเบียนตามกฎหมาย

3.3 บริษัทจำกัด บริษัทจำกัด (มหาชน)

บริษัทจำกัด หมายถึง สถานประกอบการที่จัดตั้งขึ้นโดยผู้ริเริ่มคณะหนึ่ง และได้จดทะเบียนถูกต้องตามกฎหมาย โดยมีผู้ริเริ่มดำเนินการอย่างน้อย 7 คนขึ้นไป

บริษัทจำกัด (มหาชน) หมายถึง สถานประกอบการที่จัดตั้งขึ้นโดยการจดทะเบียนจัดตั้งบริษัท การควบบริษัท หรือการแปรสภาพบริษัท และวัตถุประสงค์ที่จะขายหุ้นต่อประชาชน โดยมีผู้ริเริ่มดำเนินการตั้งแต่ 15 คนขึ้นไป

3.4 ส่วนราชการ รัฐวิสาหกิจ

หมายถึง สถานประกอบการที่รัฐบาลเป็นเจ้าของหรือมีทุนอยู่ด้วยไม่น้อยกว่าร้อยละ 50 ของทุนทั้งหมด ในที่นี้หมายถึงสถานประกอบการที่ดำเนินการโดยรัฐบาลด้วย ได้แก่ เรือนจำ โรงฆ่าสัตว์ องค์การพอกหนัง องค์การแก้ว เป็นต้น

3.5 สหกรณ์

หมายถึง สถานประกอบการที่จัดตั้งขึ้นในรูปของสหกรณ์ โดยจดทะเบียนถูกต้องตามกฎหมายว่าด้วยสหกรณ์ โดยมีผู้ก่อตั้งไม่น้อยกว่า 10 คน

3.6 รูปแบบอื่น ๆ

หมายถึง สถานประกอบการที่จัดตั้งในรูปแบบอื่น ๆ นอกเหนือจากที่กล่าวแล้วข้างต้น เช่น สมาคม สโมสร กลุ่มแม่บ้าน เป็นต้น

4. รูปแบบการจัดตั้งทางเศรษฐกิจ

4.1 สำนักงานแห่งเดียว

หมายถึง สถานประกอบการที่ไม่เป็นสาขาหรือหน่วยงานย่อยของสถานประกอบการอื่น และไม่มีสาขา หรือหน่วยงานย่อยอื่น

4.2 สำนักงานใหญ่

หมายถึง สถานประกอบการที่เป็นเจ้าของและควบคุมกิจการของสถานประกอบการอื่นที่เป็นสำนักงานสาขา หรือหน่วยงานย่อย

4.3 สำนักงานสาขา

หมายถึง สถานประกอบการที่เป็นสาขาหรือหน่วยงานย่อยของสถานประกอบการอื่นที่เป็นสำนักงานใหญ่

5. ทุนจดทะเบียน

ทุนจดทะเบียนหรือทุนรับอนุญาต หมายถึง ทุนดำเนินการซึ่งผู้เริ่มก่อการได้ระบุนำไว้เมื่อจดทะเบียนจัดตั้งเป็นนิติบุคคลหรือทุนที่ได้รับอนุญาตเมื่อจัดตั้งเป็นนิติบุคคล ทุนนี้ไม่ได้แสดงถึงเงินที่ได้รับจากผู้ถือหุ้นแต่เป็นการแสดงถึงความประสงค์ของผู้เริ่มก่อการว่าจะมีทุนดำเนินการเป็นจำนวนเงินเท่าใด

6. อัตราการใช้กำลังการผลิต

หมายถึง สัดส่วนระหว่างปริมาณผลผลิตจริงกับกำลังการผลิตสูงสุด ที่สามารถผลิตได้ในช่วงเวลาหนึ่ง กำหนดโดยปริมาณการผลิตจริงหารด้วยกำลังการผลิต

7. คนทำงาน

หมายถึง คนที่ทำงานในสถานประกอบการทั้งที่ได้รับเงินเดือนและไม่ได้รับเงินเดือน ที่สถานประกอบการ มีอยู่ตามปกติ รวมทั้งผู้ที่ปกติทำงานอยู่ในสถานประกอบการแห่งนี้ แต่ในวันดังกล่าวไม่ได้มาทำงานเนื่องจากเจ็บป่วย ลาหยุด พักผ่อน โดยได้รับค่าจ้าง/เงินเดือน

คนทำงาน ประกอบด้วย

1) คนทำงานโดยไม่ได้รับค่าจ้าง เงินเดือน

หมายถึง เจ้าของกิจการหรือหุ้นส่วนที่ทำงานให้สถานประกอบการ โดยไม่ได้รับค่าจ้าง เงินเดือน และผู้ที่อาศัยอยู่ในครัวเรือนของเจ้าของกิจการ หรือหุ้นส่วน หรือนุคคลอื่น ที่ทำงานให้กับสถานประกอบการอย่างน้อยสัปดาห์ละ 20 ชั่วโมง โดยไม่ได้รับค่าจ้าง เงินเดือนเป็นประจำ

2) ลูกจ้างในกรรมวิธีการผลิต

หมายถึง ลูกจ้างทั้งหมดที่ทำงานเกี่ยวข้องโดยตรงกับการผลิตในขั้นตอนต่าง ๆ หรือกิจกรรมที่เกี่ยวข้องกับการผลิต โดยได้รับค่าจ้างเงินเดือน

ผู้ปฏิบัติงานที่มีฝีมือ หมายถึง ผู้ที่ทำงานด้านการผลิตซึ่งเคยได้รับการฝึกฝนอบรมมาก่อนอย่างน้อย 3 เดือน หรือผู้มีประสบการณ์ในการทำงาน 5 ปี ขึ้นไปในงานเฉพาะที่ทำอยู่ เช่น ช่างงานดูแลเครื่องจักร ผู้ผลิตหรือติดตั้งอุปกรณ์ ผู้เดินเครื่องจักร ผู้ประกอบชิ้นส่วนต่าง ๆ เป็นต้น

ผู้ปฏิบัติงานไม่มีฝีมือ หมายถึง ผู้ที่ทำงานด้านการผลิตที่ได้รับการฝึกงาน ก่อนปฏิบัติงานน้อยกว่า 2 สัปดาห์ เช่น พนักงานทำความสะอาดเครื่องจักร

3) ลูกจ้างอื่น ๆ

หมายถึง ลูกจ้างทั้งหมดนอกเหนือจากลูกจ้างในกรรมวิธีการผลิต รวมถึงผู้ปฏิบัติงาน นักบริหาร นักวิชาการ เสมียนพนักงาน เช่น ผู้จัดการ ผู้อำนวยการ และกรรมการบริหารที่ได้รับค่าจ้าง เงินเดือน ผู้ปฏิบัติงานในห้องทดลองและนักวิจัย พนักงานพิมพ์ดีด พนักงานบัญชี และพนักงานขาย เป็นต้น

ไม่รวมคนทำงาน ดังต่อไปนี้

- (1) ผู้บริหารหรือผู้ถือหุ้นที่ได้รับเบี้ยประชุมเป็นครั้งคราว
- (2) คนทำงานของสถานประกอบการอื่นที่มาปฏิบัติงานประจำที่สถานประกอบการแห่งนี้
- (3) คนทำงานที่รับงานไปทำที่บ้านแล้วนำมาส่งโดยไม่ได้นำวัสดุ อุปกรณ์ (หรือถ้ามีการใช้เครื่องมือส่วนตัวเล็กน้อยได้ เช่น มีด เข็ม ค้าย)
- (4) คนงานที่ทำงานเป็นระยะเวลานาน เช่น ลาไปราชการทหาร
- (5) คนที่สถานประกอบการจ้างมาทำงานเฉพาะอย่างเป็นครั้งคราว เช่น กรรมกรที่จ้างมาขนของ พนักงานเดินตลาดหรือตัวแทนขายที่ไม่มีเงินเดือนประจำ

8. ค่าตอบแทนแรงงาน

8.1 ค่าจ้าง เงินเดือน

หมายถึง เงินที่นายจ้างหรือสถานประกอบการจ่ายให้ลูกจ้าง ในระหว่างเดือนมกราคม - เดือนธันวาคม 2549 (ก่อนหักภาษีเงินได้บุคคลธรรมดา เงินสมทบกองทุนประกันสังคมในส่วนของลูกจ้างต้องจ่ายค่าประกันชีวิต และรายจ่ายอื่น ๆ ของลูกจ้าง) ตามข้อตกลงการจ้างแรงงาน โดยอาจจ่ายตามเงื่อนไขของระยะเวลาหรือจ่ายตามปริมาณงาน

8.2 ค่าล่วงเวลา โบนัส เงินรางวัลพิเศษ เงินเพิ่มค่าครองชีพ ค่านายหน้า

หมายถึง เงินนอกเหนือจากค่าจ้าง เงินเดือน ที่สถานประกอบการจ่ายให้แก่ลูกจ้างเป็นค่าตอบแทนในการทำงาน

8.3 สวัสดิการและผลประโยชน์ตอบแทนอื่น ๆ

หมายถึง ผลประโยชน์ตอบแทนแรงงานที่นายจ้างหรือสถานประกอบการจ่าย หรือบริการให้แก่ลูกจ้าง ได้แก่ ค่าตอบแทนแรงงานที่จ่ายเป็นสิ่งของหรือผลผลิต และสวัสดิการที่นายจ้างจัดหาหรือบริการลูกจ้าง เช่น อาหาร เครื่องดื่ม บ้านพักคนงาน ค่าเช่าบ้าน ค่าซ่อมแซมที่อยู่อาศัย ค่ารักษาพยาบาล บริการดูแลบุตร พาหนะรับส่งมาทำงาน บันเทิงหรือนันทนาการต่าง ๆ ที่จัดให้ลูกจ้าง เป็นต้น **ทั้งนี้ไม่รวมเสื้อผ้า เครื่องแบบที่ใช้เฉพาะในการปฏิบัติงาน (ค่าเสื้อผ้า เครื่องแบบ ที่ใช้เฉพาะในการปฏิบัติงาน ถือเป็นค่าใช้จ่ายอื่น ๆ ของสถานประกอบการ)**

8.4 เงินที่สถานประกอบการจ่ายสมทบเข้ากองทุนเพื่อการประกันสังคม ฯลฯ

หมายถึง เงินที่สถานประกอบการจ่ายสมทบเข้ากองทุนเพื่อการประกันสังคมของทั้งรัฐบาลและเอกชน เพื่อมิให้ลูกจ้างได้รับความเดือดร้อนเมื่อต้องขาดรายได้ไปบางส่วนหรือทั้งหมด อันเนื่องมาจากการเจ็บป่วย หรือประสบอันตรายทั้งในและนอกเวลาทำงาน การคลอดบุตร ทูพผลกระทบ การว่างงาน ชราภาพ และเสียชีวิต เงินดังกล่าว เช่น เงินสมทบกองทุนประกันสังคม กองทุนเงินทดแทน กองทุนสำรองเลี้ยงชีพ เป็นต้น

9. ค่าซื้อวัตถุดิบและวัสดุประกอบที่ใช้ในการผลิต

หมายถึง มูลค่าของวัตถุดิบและส่วนประกอบที่สถานประกอบการจัดซื้อ หรือได้รับมาจากสำนักงานใหญ่ ในระหว่างเดือนมกราคม - เดือนธันวาคม 2549 เพื่อใช้ในการผลิตโดยสถานประกอบการเอง หรือจ้างสถานประกอบการอื่นหรือผู้อื่นทำการผลิต มูลค่าดังกล่าวเป็นมูลค่าที่นำส่งถึงสถานประกอบการ ซึ่งรวมค่าภาษีขาเข้า ค่าขนส่ง ค่าประกันภัย ค่าบรรจุหีบห่อ เป็นต้น

10. ค่าเชื้อเพลิง

หมายถึง มูลค่าของเชื้อเพลิงทุกชนิดที่ซื้อมา เพื่อใช้เป็นเชื้อเพลิงสำหรับพลังงานและความร้อน ไม่รวมเชื้อเพลิงที่เป็นส่วนประกอบของผลิตภัณฑ์ หรือที่ใช้ในการผลิตกระแสไฟฟ้า หรือเชื้อเพลิงที่ได้จากผลพลอยได้ของกิจกรรมการผลิต เช่น ขี้เลื่อย เป็นต้น

11. ค่าไฟฟ้าที่ใช้ในการผลิต

คือ มูลค่าไฟฟ้าทั้งหมดที่สถานประกอบการซื้อระหว่างเดือนมกราคม-เดือนธันวาคม 2549 รวมทั้งค่าไฟฟ้าที่ได้รับจากหน่วยพลังงานของสถานประกอบการอื่นแต่อยู่ในเครือข่ายเดียวกัน โดยจะต้องประมาณมูลค่าเหมือนกับการซื้อขายโดยปกติ

12. ค่าใช้จ่ายในการบำรุงรักษาและซ่อมแซมเครื่องจักร เครื่องมือฯ

หมายถึง มูลค่าของค่าใช้จ่ายทั้งหมดที่ใช้ในการซ่อมแซมและบำรุงอาคาร และสินทรัพย์ถาวรอื่น เพื่อให้อยู่ในสภาพที่ดีใช้งานต่อไปได้ ทั้งนี้ให้รวมค่าใช้จ่ายในการบำรุงรักษา ซ่อมแซมที่จัดทำโดยสถานประกอบการที่อยู่ในเครือข่ายเดียวกันและให้ประมาณมูลค่าในการซ่อมแซมเหมือนกับการว่าจ้างสถานประกอบการอื่นหรือผู้อื่น

13. ค่าซื้อสินค้าที่ซื้อมาจำหน่ายในสภาพเดิม

หมายถึง มูลค่าในการซื้อสินค้าเพื่อนำมาจำหน่ายในสภาพเดิม โดยไม่มีการเปลี่ยนแปลงสภาพ

14. ค่าจ้างเหมาจ่ายให้สถานประกอบการอื่นผลิตสินค้าให้ โดยสถานประกอบการจัดหาวัสดุให้

หมายถึง จำนวนเงินที่จ่ายเป็นค่าจ้างให้กับสถานประกอบการอื่น เพื่อทำการผลิตสินค้า โดยวัตถุดิบและส่วนประกอบในการผลิตเป็นของสถานประกอบการผู้จ้าง

15. มูลค่าสินค้า วัตถุดิบและวัสดุประกอบฯ คงเหลือ

หมายถึง มูลค่าของสินค้า วัตถุดิบและวัสดุประกอบฯ ของสถานประกอบการที่ยังคงเหลืออยู่ โดยไม่คำนึงว่าจะเก็บไว้ ณ ที่ใดก็ตาม

มูลค่าคงเหลือต้นปี คือ มูลค่าของสินค้า วัตถุดิบและวัสดุประกอบฯ ที่เหลือมาจากปีก่อน เมื่อ 1 มกราคม 2549

มูลค่าคงเหลือปลายปี คือ มูลค่าของสินค้า วัตถุดิบและวัสดุประกอบฯ ที่เหลืออยู่เมื่อ 31 ธันวาคม 2549

16. ส่วนเปลี่ยนแปลงมูลค่าสินค้า วัตถุดิบและวัสดุประกอบฯ คงเหลือ

หมายถึง ผลต่างระหว่างมูลค่าคงเหลือปลายปีและมูลค่าคงเหลือต้นปี (มูลค่าปลายปี – มูลค่าต้นปี)

17. ค่าใช้จ่ายอื่น ๆ ของสถานประกอบการ

หมายถึง ค่าใช้จ่ายในการดำเนินกิจการต่าง ๆ ของสถานประกอบการ เช่น ค่าเช่าที่ดิน ค่าเช่าอาคาร และที่ดินฯ ค่าเสื่อมราคาสินทรัพย์ถาวรทุกประเภท ค่าน้ำประปา ค่าไฟฟ้า ค่าไปรษณีย์ ค่าโทรเลข ค่าโทรศัพท์ ค่าทำบัญชี ค่าปรึกษา ค่าดอกเบี้ยจ่าย หนี้สูญ ค่าภาษี ค่าโฆษณา ค่านายหน้า และอื่น ๆ เป็นต้น

18. มูลค่าขายผลผลิต

หมายถึง มูลค่าการจำหน่ายผลิตภัณฑ์ที่สถานประกอบการผลิตขึ้นเองและ/หรือที่สถานประกอบการอื่นผลิตให้ โดยสถานประกอบการเป็นผู้จ่ายค่าวัสดุ และวัสดุประกอบที่ใช้ในการผลิตในระหว่างเดือนมกราคม - เดือนธันวาคม 2549 ทั้งนี้ให้รวมมูลค่าผลผลิตที่สถานประกอบการผลิตเพื่อใช้เอง หรือให้คนทำงาน เป็นส่วนหนึ่งของค่าตอบแทนแรงงาน ผลผลิตที่จัดส่งให้สำนักงานใหญ่ สำนักงานสาขา หรือสำนักงานขายของโรงงาน และรายรับจากการขายผลพลอยได้และเศษวัสดุ

19. รายรับจากการขายสินค้าที่ซื้อมาจำหน่ายในสภาพเดิม

หมายถึง จำนวนเงินที่สถานประกอบการได้รับจากการขายสินค้าที่ซื้อมาจำหน่าย โดยไม่มีการเปลี่ยนแปลงสภาพ

20. ค่ารับจ้างเหมาทำการผลิตสินค้าให้สถานประกอบการอื่น โดยสถานประกอบการเป็นผู้จัดหาวัสดุให้

หมายถึง จำนวนเงินที่ได้รับจากผู้จ้างในการรับจ้างเหมาทำการผลิตสินค้า โดยผู้จ้างจัดหาวัสดุให้ ถ้าเป็นการรับจ้างเหมาผลิตสินค้าให้สถานประกอบการในเครือเดียวกันให้คิดค่าบริการในการผลิตตามราคาตลาด ถ้าประมาณไม่ได้ก็ให้คิดจากค่าใช้จ่ายต่าง ๆ ที่เกิดขึ้นจริง โดยไม่รวมค่าวัสดุที่ผู้จ้างจัดหามาให้

21. รายรับจากการให้บริการ บำรุงรักษา ซ่อมแซมและติดตั้งให้แก่สถานประกอบการอื่น

หมายถึง จำนวนเงินที่สถานประกอบการได้รับจากการให้บริการ บำรุงรักษาซ่อมแซมและติดตั้งเครื่องจักรหรือ โรงงานให้กับสถานประกอบการอื่นหรือลูกค้า สำหรับค่าบริการในการให้บริการแก่สถานประกอบการอื่นในเครือเดียวกัน ให้คิดมูลค่าการบริการโดยรวมค่าแรงงาน ค่าดำเนินการ และค่าวัสดุที่ใช้ในการให้บริการ

22. รายรับอื่น ๆ

หมายถึงมูลค่ารายรับอื่น ๆ ของสถานประกอบการ เช่น รายรับจากการขายกากของเสีย หรือวัสดุเหลือใช้ของสถานประกอบการและค่าขายกระแสไฟฟ้า เป็นต้น

23. สินทรัพย์ถาวร

หมายถึง สินทรัพย์ที่ปกติมีอายุการใช้งานมากกว่า 1 ปีขึ้นไป เช่น ที่ดิน อาคาร สิ่งก่อสร้าง เครื่องจักร ยานพาหนะ เป็นต้น รวมถึงส่วนเพิ่มเติม ดัดแปลง ปรับปรุง เพื่อยืดอายุการใช้งานหรือเพิ่มประสิทธิภาพ มูลค่าของสินทรัพย์เหล่านี้ ต้องคิดเป็นมูลค่าของสินทรัพย์ถาวรใหม่

สินทรัพย์ถาวร แบ่งออกเป็น

- ที่ดิน
- อาคาร และสิ่งก่อสร้าง
- เครื่องจักร และเครื่องมือ ฯลฯ เช่น เครื่องกำเนิดไฟฟ้า เครื่องมือที่ใช้ในงานโลหะ หรือเหมืองแร่ เครื่องมือก่อสร้าง เครื่องมือที่ใช้ในงานอุตสาหกรรม เช่น รถเครนเครื่องยกและอื่น ๆ ที่คล้ายคลึงกัน เป็นต้น
- ยานพาหนะ ได้แก่ รถยนต์ แท๊กเตอร์ รถบรรทุก เป็นต้น
- เครื่องใช้ในสำนักงาน (ครุภัณฑ์) ได้แก่ เครื่องคอมพิวเตอร์ เครื่องคำนวณ เฟอร์นิเจอร์ เครื่องตกแต่งสำนักงาน เป็นต้น
- สินทรัพย์ถาวรอื่น ๆ เช่น ซอฟต์แวร์ ลิขสิทธิ์ สิทธิบัตร เป็นต้น

24. มูลค่าสินทรัพย์ถาวรที่ซื้อหรือผลิตขึ้นใช้เองระหว่างปี

หมายถึง สินทรัพย์ถาวรที่สถานประกอบการซื้อมาเพิ่มเติมหรือผลิตขึ้นใช้เอง ระหว่างเดือนมกราคม - เดือนธันวาคม 2549

- **สินทรัพย์ถาวรใหม่** หมายถึง สินทรัพย์ถาวรที่ยังไม่เคยถูกใช้ภายในประเทศมาเลยก่อนที่สถานประกอบการจะซื้อมา โดยไม่คำนึงว่าสินทรัพย์ถาวรนั้นจะถูกใช้ในต่างประเทศมาก่อนหรือไม่
- **สินทรัพย์ถาวรที่ผลิตขึ้นใช้เอง** หมายถึง ค่าใช้จ่ายทั้งหมดที่ใช้ในการสร้างหรือผลิตสินทรัพย์ถาวรขึ้นเพื่อใช้งานในสถานประกอบการ และที่ใช้ในการซ่อมแซมใหญ่ที่สามารถเพิ่มประสิทธิภาพการทำงานหรือยืดอายุการใช้งานของสินทรัพย์ถาวรนั้น ค่าใช้จ่ายดังกล่าว ได้แก่ ค่าแรงงาน ค่าวัสดุ เป็นต้น

25. มูลค่าสินทรัพย์ถาวรที่ขายระหว่างปี

หมายถึง มูลค่าตามราคาขายสินทรัพย์ถาวรที่ขายไประหว่าง เดือนมกราคม - เดือนธันวาคม 2549 รวมถึงมูลค่าสินทรัพย์ถาวรที่ใช้แล้วและได้นำไปแลกเปลี่ยนเป็นสินทรัพย์ใหม่โดยการจ่ายเงินเพิ่มขึ้นให้ถือว่าราคาสินทรัพย์เดิม คือ มูลค่าขายสินทรัพย์ถาวรที่ใช้แล้ว และราคาสินทรัพย์เดิมบวกจำนวนเงินที่จ่ายเพิ่ม เป็นมูลค่าซื้อสินทรัพย์ถาวรใหม่ การบันทึกมูลค่าสินทรัพย์ถาวรที่ขายระหว่างปี ให้บันทึกตามราคาที่ยขายได้จริง

26. ค่าโอนกรรมสิทธิ์

หมายถึง มูลค่าของค่าใช้จ่ายในการโอนสิทธิครอบครองสินทรัพย์ ระหว่างเจ้าของสินทรัพย์นั้นให้กับบุคคลอื่น

27. มูลค่าเพิ่ม

คำนวณ โดย : มูลค่าเพิ่ม = มูลค่าผลผลิต - ค่าใช้จ่ายขั้นกลาง

มูลค่าผลผลิต หมายถึง รายรับของสถานประกอบการในรอบปี 2549 ซึ่งได้แก่

- (1) มูลค่าขายผลผลิต
- (2) รายรับจากการขายสินค้าที่ซื้อมาจำหน่ายในสภาพเดิม
- (3) รายรับจากการรับจ้างเหมาทำการผลิตสินค้าให้สถานประกอบการอื่น โดยสถานประกอบการจัดหาวัสดุให้

- (4) รายรับจากการให้บริการ บำรุงรักษา ซ่อมแซม และติดตั้ง ให้แก่สถานประกอบการอื่น
- (5) รายรับจากการให้เช่าอาคาร อาคารพร้อมที่ดิน ยานพาหนะ เครื่องจักรและอุปกรณ์ฯ และ

รายรับอื่น ๆ

- (6) ส่วนเปลี่ยนแปลงมูลค่าสินค้าคงเหลือ

ค่าใช้จ่ายชั้นกลาง หมายถึง รายจ่ายที่ใช้ในการดำเนินการในขบวนการผลิตของสถานประกอบการในรอบปี 2549 ซึ่งได้แก่

- (1) ค่าซื้อวัตถุดิบ และวัสดุประกอบที่ใช้ในการผลิต
- (2) ค่าใช้จ่ายในการผลิต
- (3) ค่าซื้อสินค้าที่ซื้อมาจำหน่ายในสภาพเดิม
- (4) ค่าจ้างเหมาจ่ายให้สถานประกอบการอื่นผลิตสินค้าให้
- (5) ค่าใช้จ่ายในการขาย ของสถานประกอบการ (ค่าโฆษณา ค่าขนส่งสินค้าที่ขาย ค่านายหน้า

ค่าประกันภัย ค่าใช้จ่ายอื่น ๆ)

(6) ค่าใช้จ่ายในการบริหารและดำเนินงานของสถานประกอบการ (ค่าใช้จ่ายอื่น ๆ ในการดำเนินกิจการ หักด้วยค่าเช่าที่ดิน ดอกเบี้ยจ่าย หนี้สูญ ขาดทุนจากการเปลี่ยนแปลงอัตราแลกเปลี่ยนฯ)

- (7) ส่วนเปลี่ยนแปลงมูลค่าวัตถุดิบและวัสดุประกอบฯ คงเหลือ

คณะผู้จัดทำ CD - ROM

หน่วยงานเจ้าของเรื่อง

สำนักงานสถิติจังหวัดกาฬสินธุ์

โทร. 0 4381 1747

หน่วยงานผลิตและออกแบบ

กลุ่มบูรณาการข้อมูลสถิติ

สำนักสถิติพยากรณ์

โทร. 0 2281 0333 ต่อ 1415 - 1418

