

รายงานผลการสำรวจ
ความพิการและภาวะทุพพลภาพ พ.ศ. 2545

REPORT OF
THE 2002 DISABILITY SURVEY

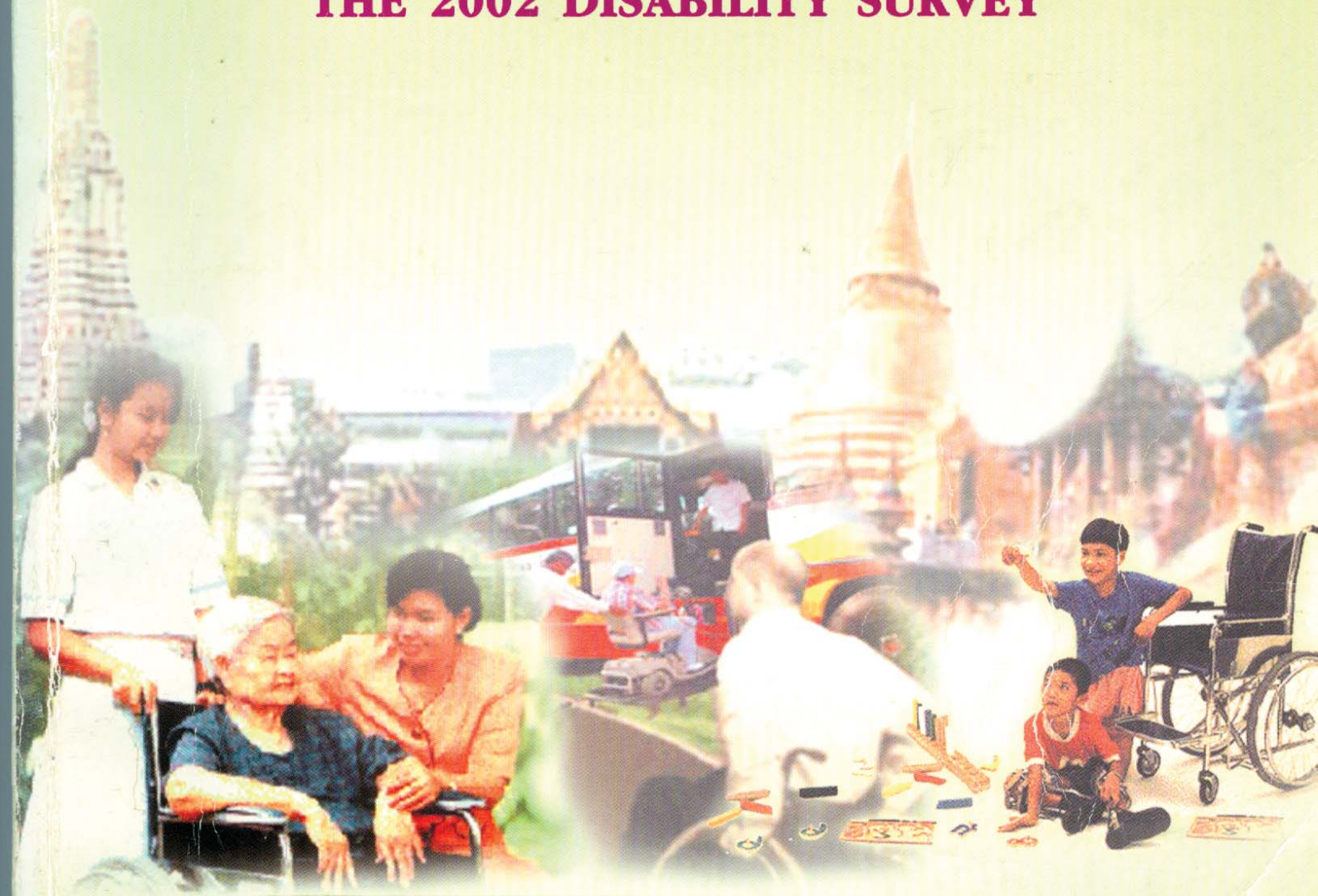

S2032F4500000000B2

สำนักงานสถิติแห่งชาติ
กระทรวงเทคโนโลยีสารสนเทศและการสื่อสาร
NATIONAL STATISTICAL OFFICE
MINISTRY OF INFORMATION AND COMMUNICATION TECHNOLOGY

ISBN 974-060-424-2

รายงานผลการสำรวจ
ความพิการและภาวะทุพพลภาพ พ.ศ. 2545

REPORT OF
THE 2002 DISABILITY SURVEY

สำนักงานสถิติแห่งชาติ
NATIONAL STATISTICAL OFFICE



เผยแพร่โดย

สำนักสถิติพยากรณ์
สำนักงานสถิติแห่งชาติ
ถนนหลานหลวง เขตป้อมปราบศัตรูพ่าย กทม. 10100
โทรศัพท์ 0 2281 0333 ต่อ 1413
โทรสาร 0 2282 5861
ไปรษณีย์อิเล็กทรอนิกส์ binfopub@nso.go.th

ปีที่พิมพ์

2546

ISBN

974 - 060 - 424 - 2

หน่วยงานเจ้าของเรื่อง

กลุ่มงานวิเคราะห์และพยากรณ์สถิติเชิงสังคม สำนักสถิติพยากรณ์

โทรศัพท์ 0 2281 0333 ต่อ 1407

โทรสาร : 0 2282 5861

ไปรษณีย์อิเล็กทรอนิกส์ spopsoc@nso.go.th

คำนำ

สำนักงานสถิติแห่งชาติ ได้จัดทำโครงการสำรวจความพิการและภาวะทุพพลภาพขึ้นเป็นครั้งแรกใน พ.ศ. 2545 ตามความต้องการใช้ข้อมูลความพิการและภาวะทุพพลภาพของหน่วยงานต่างๆ เพื่อใช้ในการวางแผน กำหนดนโยบายเกี่ยวกับผู้พิการ ผู้ทุพพลภาพ ซึ่งสอดคล้องกับแผนพัฒนาเศรษฐกิจและสังคมแห่งชาติ ฉบับที่ 9 พ.ศ. 2545-2549 ที่ยังคงให้ความสำคัญกับการพัฒนาคุณภาพคนอย่างต่อเนื่อง

รายงานฉบับนี้ เสนอผลการสำรวจเกี่ยวกับประชากรที่มีปัญหาสุขภาพหรือมีความเจ็บป่วยที่เป็นต่อเนื่องมาตั้งแต่ 6 เดือนขึ้นไปหรือมีความพิการ ประชากรที่มีภาวะทุพพลภาพในการทำกิจกรรมประจำวัน และประชากรที่พิการ ข้อมูลที่ได้จากการสำรวจสามารถนำไปใช้วางแผนให้ความช่วยเหลือผู้พิการ ผู้ทุพพลภาพ ให้มีคุณภาพชีวิตที่ดีขึ้น และใช้คำนวณดัชนีชี้วัดทางสุขภาพ

สำนักงานสถิติแห่งชาติหวังว่า ข้อมูลที่ได้จะเป็นประโยชน์ต่อการวางแผน กำหนดนโยบายเกี่ยวกับผู้พิการ ผู้ทุพพลภาพต่อไป

สำนักงานสถิติแห่งชาติ
กระทรวงเทคโนโลยีสารสนเทศและการสื่อสาร

สารบัญ

	หน้า
คำนำ	
บทที่ 1 บทนำ	1
บทที่ 2 คำนิยาม	3
บทที่ 3 แผนการสุ่มตัวอย่าง	9
บทที่ 4 สรุปผลการสำรวจ	11
ตารางสถิติ	1 - 192
ภาคผนวก	
แนวคิดเกี่ยวกับภาวะทุพพลภาพ	193
วิธีการประมาณผล	195
ประเภทของปัญหาสุขภาพหรือความเจ็บป่วยที่เป็นต่อเนื่องมาตั้งแต่ 6 เดือนขึ้นไป	199
ลักษณะความพิการ	203
การจัดประเภทอาชีพ	205
การจัดประเภทอุตสาหกรรม	207

บทที่ 1

บทนำ

1. ความเป็นมาและวัตถุประสงค์

สำนักงานสถิติแห่งชาติ ได้ดำเนินการสำรวจข้อมูลเกี่ยวกับความพิการมาตั้งแต่ พ.ศ. 2517 โดยรวมไว้ในโครงการสำรวจเกี่ยวกับอนามัยและสวัสดิการ โครงการสำรวจดังกล่าวได้ดำเนินการมาแล้วรวม 10 ครั้ง ครั้งสุดท้ายได้ดำเนินการใน พ.ศ. 2544

ปัจจุบันความต้องการใช้ข้อมูลความพิการมีแนวโน้มเพิ่มมากขึ้นเป็นลำดับ สำนักงานสถิติแห่งชาติ จึงได้พิจารณาแยกข้อถามความพิการออกจากโครงการสำรวจเกี่ยวกับอนามัยและสวัสดิการ รวมทั้งได้เพิ่มข้อถามเกี่ยวกับภาวะทุพพลภาพตามความต้องการใช้ข้อมูลด้วย และได้จัดทำโครงการสำรวจความพิการและภาวะทุพพลภาพขึ้นเป็นครั้งแรกใน พ.ศ. 2545

การสำรวจครั้งนี้ ได้มีการปรับปรุงเกี่ยวกับแนวคิด คำนิยาม และระเบียบวิธีการสำรวจ เพื่อให้ได้ข้อมูลความพิการและภาวะทุพพลภาพที่มีคุณภาพ ตรงตามความต้องการของผู้ใช้ข้อมูล

2. วัตถุประสงค์

การสำรวจความพิการและภาวะทุพพลภาพ พ.ศ. 2545 มีวัตถุประสงค์เพื่อรวบรวมข้อมูลเกี่ยวกับ

1. ประชากรที่มีปัญหาสุขภาพหรือความเจ็บป่วยที่เป็นต่อเนื่องมาตั้งแต่ 6 เดือนขึ้นไปหรือมีความพิการ
2. ประชากรที่มีภาวะทุพพลภาพ ซึ่งเป็นผลสืบเนื่องมาจากปัญหาสุขภาพฯ
3. ประชากรที่มีความพิการลักษณะต่างๆ ได้แก่ ตาบอด หูหนวก แขน ขา ขาด/ด้วน เป็นต้น

ข้อมูลที่ได้รับจากการสำรวจ จะนำไปใช้วางแผนให้ความช่วยเหลือผู้พิการ ผู้ทุพพลภาพ และจัดการฟื้นฟูสมรรถภาพด้านต่างๆ ได้แก่ การศึกษา การประกอบอาชีพ การสาธารณสุขและสังคม เพื่อให้ผู้พิการ ผู้ทุพพลภาพ ได้รับการพัฒนาสมรรถภาพ มีคุณภาพชีวิตที่ดีขึ้น สามารถทำประโยชน์ให้แก่ตนเอง ครอบครัวและสังคมต่อไป

3. กลุ่มรวม

ครัวเรือนที่อยู่ในกลุ่มรวมของการสำรวจความพิการและภาวะทุพพลภาพ พ.ศ. 2545 ได้แก่ ครัวเรือนส่วนบุคคลและครัวเรือนพิเศษที่สมาชิกมีปัญหาสุขภาพหรือมีความเจ็บป่วยที่เป็นต่อเนื่องมาตั้งแต่ 6 เดือนขึ้นไปหรือมีความพิการ ทั้งในเขตเทศบาลและนอกเขตเทศบาลที่ราชอาณาจักร

4. วิธีการสำรวจ

ดำเนินการสำรวจทุกจังหวัดพร้อมกันทั่วประเทศในเดือนกุมภาพันธ์ - มีนาคม 2545 มี ครัวเรือนตัวอย่างทั้งสิ้น 49,997 ครัวเรือน เป็นครัวเรือนตัวอย่างในกรุงเทพมหานคร 2,745 ครัวเรือน ในเขตเทศบาลอื่น 24,360 ครัวเรือน และนอกเขตเทศบาล 22,892 ครัวเรือน

การเก็บรวบรวมข้อมูล ใช้วิธีการสัมภาษณ์หัวหน้าครัวเรือนหรือสมาชิกของครัวเรือนที่ตกเป็นตัวอย่าง โดยพนักงานของสำนักงานสถิติแห่งชาติ

5. การประมวลผลข้อมูล

ดำเนินการตามหลักสถิติศาสตร์ โดยนำข้อมูลที่ได้จากครัวเรือนตัวอย่างมาคำนวณตามสูตรประมาณค่าที่เหมาะสมกับวิธีการเลือกครัวเรือนตัวอย่าง โดยมีการถ่วงน้ำหนักข้อมูล (Weight) เพื่อให้ได้ค่าประมาณของประชากรทั้งหมดที่ใกล้เคียงกับค่าที่แท้จริง

6. การปิดตัวเลข

ในตารางสถิติ ผลรวมของแต่ละจำนวนอาจไม่เท่ากับยอดรวม เนื่องจากข้อมูลแต่ละจำนวนได้มีการปิดเศษเป็นหลักพันโดยอิสระจากกัน

บทที่ 2

บทนิยาม

1. ปัญหาสุขภาพหรือความเจ็บป่วยที่เป็นต่อเนื่องมาตั้งแต่ 6 เดือนขึ้นไป

หมายถึง ปัญหาสุขภาพหรือความเจ็บป่วยที่เป็นเรื้อรัง เป็นแล้วไม่หายขาด บางช่วงอาการอาจทุเลาลง แต่จะเป็นๆ หายๆ ต่อเนื่องกันเป็นระยะเวลาอันยาวนานตั้งแต่ 6 เดือนขึ้นไป

2. พิการ

การสำรวจความพิการและภาวะทุพพลภาพ พ.ศ. 2545 ได้พิจารณาปรับปรุงนิยามพิการ โดยอิงนิยามที่ใช้ในพระราชบัญญัติฟื้นฟูสมรรถภาพคนพิการ พ.ศ. 2534

พิการ^{1/} หมายถึง ผู้ที่มีลักษณะใดลักษณะหนึ่ง ดังต่อไปนี้

1) **พิการทางการมองเห็น** หมายถึง ผู้ที่มีความผิดปกติหรือมีความลำบากในการมองเห็นตัวอักษรขนาดปกติ ถึงแม้ว่าจะใส่แว่นตาหรือคอนแทคเลนส์แล้วก็ยังไม่สามารถมองเห็นได้ชัดเจน เช่น คนตาบอด คนสายตาสั้นมาก คนที่มีลานสายตาแคบกว่าปกติ บุคคลเหล่านี้จำเป็นต้องใช้อุปกรณ์พิเศษ เช่น แว่นขยายเพื่ออ่านอักษรตัวพิมพ์ที่ขยายใหญ่ (คนสายตาสั้นมาก) หรือต้องใช้อักษรเบรลล์แทนอักษรปกติ (คนตาบอด)

2) **พิการทางการได้ยินหรือการสื่อความหมาย** หมายถึง ผู้ที่มีความผิดปกติหรือมีความลำบากในการได้ยินเสียงที่พูดในลักษณะปกติ ซึ่งอาจจะเนื่องมาจากหูตึงหรือหูหนวก บุคคลเหล่านี้จำเป็นต้องใช้อุปกรณ์พิเศษ เช่น เครื่องช่วยฟัง (คนหูตึง) หรือ ต้องใช้ภาษามือในการสื่อสาร (คนหูหนวก)

พิการด้านการสื่อความหมาย หมายถึง ผู้ที่พูดไม่ชัดหรือมีความผิดปกติทางการพูดเป็นอย่างมาก จนทำให้เกิดปัญหาในการสื่อสารกับผู้อื่น หรือการมีความผิดปกติทางสมองที่ทำให้ไม่สามารถเข้าใจคำพูดของผู้อื่นได้

3) **พิการทางกายหรือการเคลื่อนไหว** หมายถึง ผู้ที่ลำบากในการเดิน/เคลื่อนไหวร่างกายได้แก่

- ผู้ที่มีความผิดปกติหรือความบกพร่องทางร่างกายที่เห็นได้ชัดเจน เช่น ผู้ที่มีความผิดปกติเกี่ยวกับขา แขน มือ นิ้ว หรือ
- ผู้ที่มีการสูญเสียความสามารถในการเคลื่อนไหวมือ แขน ขา หรือลำตัว อันเนื่องมาจากแขน หรือขาขาด/ลีบ กล้ามเนื้ออ่อนแรง อัมพาต เป็นต้น

^{1/} โดยศาสตราจารย์เกียรติคุณนายแพทย์พูนพิศ อมาตยกุล เลขานุการมูลนิธิราชสุดา มูลนิธิราชสุดา

4) พิกัดทางจิตใจหรือพฤติกรรม หมายถึง ผู้ที่มีความผิดปกติหรือความบกพร่องทาง จิตใจ ผู้ที่มีความผิดปกติทางอารมณ์และความคิด จนไม่สามารถควบคุมพฤติกรรมที่จำเป็นในการดูแลตนเองหรืออยู่ร่วมกับผู้อื่น

5) พิกัดทางสติปัญญาและการเรียนรู้ หมายถึง ผู้ที่มีความผิดปกติหรือความบกพร่องทางสติปัญญาหรือสมองจนไม่สามารถเรียนรู้ด้วยวิธีการศึกษาปกติได้ หรือมีความจำกัดในการเรียนรู้เรื่องต่างๆ เมื่อเปรียบเทียบกับคนทั่วไป

3. ภาวะทุพพลภาพ

หมายถึง ภาวะจำกัดหรือการขาดความสามารถในการประกอบกิจวัตรหลักอันเป็นปกติเยี่ยงบุคคลทั่วไป อันเนื่องมาจากสาเหตุทางปัญหาสุขภาพหรือความเจ็บป่วยที่เป็นต่อเนื่องมาตั้งแต่ 6 เดือนขึ้นไปหรือมีความพิการ

ในการสำรวจครั้งนี้ จะศึกษาเฉพาะภาวะทุพพลภาพในการทำกิจวัตรประจำวันเท่านั้น โดยภาวะทุพพลภาพในการทำกิจวัตรประจำวัน จะหมายถึง ภาวะจำกัดหรือการขาดความสามารถในการประกอบกิจวัตรประจำวันอย่างใดอย่างหนึ่งต่อไปนี้ ได้แก่ การกินอาหาร การอาบน้ำ การล้างหน้า แปรงฟัน การแต่งตัว การจับถ่าย รวมทั้งการทำความสะอาดหลังการจับถ่าย อันเนื่องมาจากสาเหตุทางปัญหาสุขภาพหรือความเจ็บป่วยที่เป็นต่อเนื่องมาตั้งแต่ 6 เดือนขึ้นไปหรือมีความพิการ

4. ระหว่าง 2 สัปดาห์ก่อนวันสัมภาษณ์

หมายถึง ระยะเวลา 14 วัน ก่อนวันไปสัมภาษณ์ ซึ่งจะเปลี่ยนแปลงไปตามวันที่ที่ไปสัมภาษณ์

5. ระหว่าง 6 เดือนก่อนวันสัมภาษณ์

หมายถึง ระยะเวลา 6 เดือน นับจากเดือนที่สัมภาษณ์ย้อนหลังไป 6 เดือน เช่น เดือนที่ไปเจงนั๊บ คือ เดือนกุมภาพันธ์ 2545 “ระยะเวลา 6 เดือนก่อนวันสัมภาษณ์” คือ ระยะเวลาตั้งแต่เดือนกันยายน 2544 – เดือนกุมภาพันธ์ 2545 หรือเดือนที่ไปเจงนั๊บ คือ เดือนมีนาคม 2545 “ระยะเวลา 6 เดือนก่อนวันสัมภาษณ์” คือ ระยะเวลาตั้งแต่เดือนตุลาคม 2544 – เดือนมีนาคม 2545

6. ชั้นการศึกษาที่กำลังเรียน

หมายถึง ชั้นการศึกษาที่กำลังเรียนในปีการศึกษา 2545 จำแนกเป็น 4 ระดับ คือ

- 1) ระดับก่อนประถมศึกษา
- 2) ระดับประถมศึกษา
- 3) ระดับมัธยมศึกษา
- 4) ระดับอุดมศึกษา

1) **ระดับก่อนประถมศึกษา** ได้แก่ การศึกษาในชั้นอนุบาล เด็กเล็ก เป็นการศึกษาในระบบโรงเรียนที่ดำเนินการโดยรัฐบาลหรือเอกชน โดยมีจุดมุ่งหมายเพื่อพัฒนาความพร้อมของเด็กทั้งร่างกาย จิตใจ สติปัญญา อารมณ์ บุคลิกภาพและสังคมก่อนที่จะเรียนในชั้นประถมศึกษา

2) **ระดับประถมศึกษา** หมายถึง ชั้น ป.1 – ป.6

3) **มัธยมศึกษาตอนต้น** หมายถึง ชั้น ม.1 – ม.3

4) **มัธยมศึกษาตอนปลายสายสามัญ** หมายถึง ชั้น ม.4 – ม.6

5) **มัธยมศึกษาตอนปลายสายอาชีพศึกษา** หมายถึง ปวช.1 – ปวช.3 นาฏศิลป์ชั้นกลาง คุรุศาสตร์ทหารบก ทหารเรือ และทหารอากาศ ชั้นปีที่ 4 – ปีที่ 6

6) **อุดมศึกษา** หมายถึง การศึกษาในระดับอนุปริญญา ปริญญาตรี โท เอก และประกาศนียบัตรวิชาชีพเฉพาะในมหาวิทยาลัย วิทยาลัย สถาบันทหาร ตำรวจหรือสถาบันชั้นสูงอื่นๆ ได้แก่ ปวท. ปวส. และการศึกษาดังแต่ระดับปริญญาตรีขึ้นไป

7. ระดับการศึกษาที่สำเร็จ

ได้จำแนกการศึกษาตามระดับการศึกษาที่สำเร็จ ดังนี้

1) **ไม่มีการศึกษา** หมายถึง บุคคลที่ไม่เคยเข้ารับการศึกษานในโรงเรียนหรือไม่เคยได้รับการศึกษา

2) **ระดับต่ำกว่าประถมศึกษา** หมายถึง บุคคลที่สำเร็จการศึกษาต่ำกว่าชั้นประถมศึกษาปีที่ 6 หรือชั้นประถมศึกษาปีที่ 7 หรือชั้น ม.3 เดิม

3) **ระดับประถมศึกษา** หมายถึง บุคคลที่สำเร็จการศึกษาตั้งแต่ชั้นประถมศึกษาปีที่ 6 หรือชั้นประถมศึกษาปีที่ 7 หรือชั้น ม.3 เดิมขึ้นไป แต่ไม่สำเร็จระดับการศึกษาที่สูงกว่า

4) **ระดับมัธยมศึกษาตอนต้น** หมายถึง บุคคลที่สำเร็จการศึกษาตั้งแต่ชั้น ม.3 ม.ศ.3 หรือ ม.6 เดิม ขึ้นไป แต่ไม่สำเร็จระดับการศึกษาที่สูงกว่า

5) **ระดับมัธยมศึกษาตอนปลาย** หมายถึง บุคคลที่สำเร็จการศึกษาประเภทสามัญศึกษา ชั้น ม.6 ม.ศ.5 หรือ ม.8 เดิมขึ้นไป ประเภทอาชีพศึกษาหรือวิชาชีพที่เรียนต่อจากระดับมัธยมศึกษาตอนต้น หรือเทียบเท่า และประเภทวิชาการศึกษา (ฝึกหัดครู) ในระดับมัธยมศึกษาตอนปลายหรือเทียบเท่าขึ้นไป แต่ไม่สำเร็จระดับการศึกษาที่สูงกว่า

6) **ระดับอุดมศึกษา** หมายถึง บุคคลที่สำเร็จการศึกษาสายสามัญศึกษา สายวิชาการ ประเภทวิชาการศึกษา ประเภทอาชีพศึกษาหรือสายอาชีพ โดยได้รับประกาศนียบัตรวิชาชีพชั้นสูงหรือวุฒิปัตร์ระดับอนุปริญญา ปริญญาตรี ปริญญาโท ปริญญาเอก

7) อื่นๆ หมายถึง บุคคลที่สำเร็จการศึกษาที่ไม่สามารถเทียบชั้นได้ รวมทั้งผู้ที่สำเร็จการศึกษาหรือฝึกอบรมประเภทอาชีวศึกษาระยะสั้น (หลักสูตรไม่เกิน 1 ปี)

8. อาชีพ

หมายถึง ประเภทหรือชนิดของงานที่บุคคลนั้นทำอยู่ในระหว่าง 6 เดือนก่อนวันสัมภาษณ์ เช่น ทำนา นักบัญชี ครู เป็นต้น โดยการจัดจำแนกอาชีพ ใช้ตาม International Standard Classification of Occupation, 1988 (ISCO-88) ขององค์การแรงงานระหว่างประเทศ

9. อุตสาหกรรม

หมายถึง ประเภทกิจกรรมทางเศรษฐกิจที่ได้ดำเนินการโดยสถานประกอบการที่บุคคลนั้นกำลังทำงานอยู่ หรือประเภทของธุรกิจ ซึ่งบุคคลนั้นได้ดำเนินการอยู่ระหว่าง 6 เดือนก่อนวันสัมภาษณ์ การจัดจำแนกประเภทอุตสาหกรรมใช้ตาม International Standard Industrial Classification, (ISIC) ฉบับ Revision 3, 1989 ขององค์การสหประชาชาติ (UN)

10. สถานภาพการทำงาน

หมายถึง สถานะของบุคคลที่ทำงานในสถานที่ทำงานหรือธุรกิจ แบ่งออกเป็น 5 ประเภทคือ

1) นายจ้าง หมายถึง ผู้ประกอบธุรกิจของตนเองเพื่อหวังผลกำไรหรือส่วนแบ่ง และได้จ้างบุคคลอื่นมาทำงานในธุรกิจในฐานะลูกจ้าง

2) ประกอบธุรกิจส่วนตัวโดยไม่มีลูกจ้าง หมายถึง ผู้ประกอบธุรกิจของตนเองโดยลำพังผู้เดียว หรืออาจมีบุคคลอื่นมาร่วมกิจการด้วยเพื่อหวังผลกำไรและส่วนแบ่ง และไม่ได้จ้างลูกจ้าง แต่อาจมีสมาชิกครัวเรือนหรือผู้ฝึกงานมาช่วยทำงาน โดยไม่ได้รับค่าจ้างหรือค่าตอบแทนอย่างอื่นสำหรับงานที่ทำ

3) ช่วยธุรกิจครัวเรือนโดยไม่ได้รับค่าจ้าง หมายถึง ผู้ที่ช่วยทำงานโดยไม่ได้รับค่าจ้างในไร่นาเกษตร หรือธุรกิจของสมาชิกในครัวเรือน

4) ลูกจ้าง หมายถึง ผู้ที่ทำงานโดยได้รับค่าจ้างเป็นรายเดือน รายสัปดาห์ รายวัน รายชิ้น หรือเหมาจ่าย ค่าตอบแทนที่ได้จากการทำงานอาจเป็นเงินหรือสิ่งของ

5) การรวมกลุ่ม หมายถึง กลุ่มคนที่มาร่วมกันทำงานโดยมีวัตถุประสงค์ เพื่อพึ่งตนเองและช่วยเหลือซึ่งกันและกัน สมาชิกแต่ละคนมีความเท่าเทียมกันในการกำหนดการทำงานในทุกขั้นตอน ไม่ว่าจะเป็นการลงทุน การขาย งานอื่นๆ ของกิจการที่ทำ ตลอดจนการแบ่งรายได้ให้แก่สมาชิกตามที่ตกลงกัน (การรวมกลุ่มดังกล่าวอาจจดทะเบียนจัดตั้งในรูปสหกรณ์หรือไม่ก็ได้)

การจัดจำแนกประเภทสถานภาพการทำงานใช้ตาม International Classification of Status in Employment, 1993 (ICSE-93) ขององค์การแรงงานระหว่างประเทศ (ILO)

11. ประเภทครัวเรือน

1) ครัวเรือนที่อยู่ในขอบข่ายการสำรวจ ได้แก่

ก. ครัวเรือนส่วนบุคคล ประกอบด้วยครัวเรือนหนึ่งคน คือ บุคคลเดียวซึ่งหุงหาอาหารและจัดหาสิ่งอุปโภคบริโภคที่จำเป็นแก่การครองชีพโดยไม่เกี่ยวข้องกับผู้อื่นซึ่งอาจจะพำนักอยู่ในเคหสถานเดียวกัน และครัวเรือนที่มีบุคคลตั้งแต่สองคนขึ้นไปร่วมกันจัดหาและใช้สิ่งอุปโภคบริโภคที่จำเป็นแก่การครองชีพร่วมกัน ครัวเรือนส่วนบุคคลอาจอาศัยอยู่ในเคหะที่เป็นเรือนไม้ ตึกแถว ห้องแถว ห้องชุด เรือแพ เป็นต้น

ข. ครัวเรือนพิเศษ ได้แก่ ครัวเรือนซึ่งประกอบด้วย บุคคลหลายคนอยู่กินร่วมกันในสถานที่อยู่แห่งหนึ่ง เช่น ที่พักคนงาน หอพักซึ่งไม่ใช่หอพักนักเรียน โดยเฉพาะเพื่อผลประโยชน์ของตนเอง

2) ครัวเรือนที่ไม่อยู่ในขอบข่ายการสำรวจ ได้แก่

ครัวเรือนสถาบัน ซึ่งหมายถึง บุคคลหลายคนอยู่ร่วมกันในสถานที่อยู่แห่งหนึ่ง เช่น สถานที่กักกัน วัด กรมทหาร โดยไม่แยกที่อยู่เป็นสัดส่วนเฉพาะคนหรือครัวเรือน นักเรียนที่อยู่ประจำที่โรงเรียนหรือในหอพักนักเรียน เป็นต้น

บทที่ 3

แผนการสุ่มตัวอย่าง

แผนการสุ่มตัวอย่างที่ใช้เป็นแบบ Stratified Two - Stage Sampling โดยมีกรุงเทพมหานคร และภาค เป็นสตราตัม ชุมรุมอาคาร (ในเขตเทศบาล) และหมู่บ้าน (นอกเขตเทศบาล) เป็นหน่วยตัวอย่าง ชั้นที่หนึ่ง และครัวเรือนที่มีสมาชิกมีปัญหาสุขภาพ ฯ เป็นหน่วยตัวอย่างชั้นที่สอง

1. การจัดสตราตัม

กลุ่มของจังหวัดในแต่ละภาคเป็นสตราตัม ยกเว้นภาคกลาง ได้มีการแยกกรุงเทพมหานคร ออกมาเป็นอีก 1 สตราตัม รวมทั้งสิ้น 5 สตราตัม คือ กรุงเทพมหานคร ภาคกลาง (ไม่รวมกรุงเทพมหานคร) ภาคเหนือ ภาคตะวันออกเฉียงเหนือ และภาคใต้ ในแต่ละสตราตัม ได้ทำการแบ่งออกเป็น 2 สตราตัมย่อย ตามลักษณะการปกครองของกรมการปกครอง คือ ในเขตเทศบาล และนอกเขตเทศบาล

2. การเลือกหน่วยตัวอย่างชั้นที่หนึ่ง

จากแต่ละสตราตัมย่อย หรือแต่ละเขตการปกครอง ได้ทำการเลือกชุมรุมอาคาร / หมู่บ้าน ตัวอย่าง อย่างอิสระต่อกัน โดยให้ความน่าจะเป็นในการเลือกเป็นปฏิภาคกับจำนวนครัวเรือนของชุมรุมอาคาร / หมู่บ้านนั้น ๆ เพื่อทำการนับจุด ได้จำนวนตัวอย่างทั้งสิ้น 5,796 ชุมรุมอาคาร / หมู่บ้าน จากทั้งสิ้น จำนวน 109,966 ชุมรุมอาคาร / หมู่บ้าน ซึ่งผลจากการนับจุด ปรากฏว่ามีจำนวนชุมรุมอาคาร / หมู่บ้าน ตัวอย่างที่ครัวเรือนมีสมาชิกที่มีปัญหาสุขภาพ ฯ ทั้งสิ้น 5,474 ชุมรุมอาคาร / หมู่บ้าน โดยกระจายไปตามภาค และเขตการปกครอง ดังนี้

ภาค	รวม	ในเขตเทศบาล	นอกเขตเทศบาล
กรุงเทพมหานคร	298	298	-
กลาง (ไม่รวม กทม.)	1,785	953	832
เหนือ	1,201	671	530
ตะวันออกเฉียงเหนือ	1,282	706	576
ใต้	908	473	435
รวมทั้งราชอาณาจักร	5,474	3,101	2,373

3. การเลือกหน่วยตัวอย่างขั้นที่สอง

ในขั้นนี้เป็นการเลือกครัวเรือนส่วนบุคคลตัวอย่างจากครัวเรือนที่สมาชิกมีปัญหาสุขภาพฯ ซึ่งจะทำการเลือกครัวเรือนส่วนบุคคลตัวอย่างมาจำนวนหนึ่ง ด้วยวิธีการสุ่มแบบมีระบบ โดยในแต่ละชุมชนอาคาร / หมู่บ้านตัวอย่าง กำหนดให้เลือกครัวเรือนส่วนบุคคลตัวอย่างจำนวน 12 ครัวเรือน

ในกรณีของครัวเรือนพิเศษ ในขั้นนี้จะทำการเลือกสมาชิกที่มีปัญหาสุขภาพฯ ตัวอย่างจากครัวเรือนพิเศษทุกครัวเรือน ในแต่ละชุมชนอาคาร / หมู่บ้านตัวอย่าง ด้วยวิธีการสุ่มแบบมีระบบ

จำนวนครัวเรือนส่วนบุคคลตัวอย่างทั้งสิ้นที่ต้องทำการเจงนับ จำแนกตามภาค และเขตการปกครอง เป็นดังนี้ คือ

ภาค	รวม	ในเขตเทศบาล	นอกเขตเทศบาล
กรุงเทพมหานคร	2,745	2,745	-
กลาง (ไม่รวม กทม.)	15,366	7,855	7,511
เหนือ	11,532	6,262	5,270
ตะวันออกเฉียงเหนือ	13,078	6,897	6,181
ใต้	7,276	3,346	3,930
รวมทั้งราชอาณาจักร	49,997	27,105	22,892

บทที่ 4

สรุปผลการสำรวจ

การสำรวจความพิการและภาวะทุพพลภาพ พ.ศ. 2545 ได้ดำเนินการเก็บรวบรวมข้อมูลเกี่ยวกับประชากรที่มีปัญหาสุขภาพหรือมีความเจ็บป่วยที่เป็นต่อเนื่องมาตั้งแต่ 6 เดือนขึ้นไป หรือมีความพิการ โดยศึกษาเกี่ยวกับปัญหาในการทำกิจกรรมต่างๆ และภาวะทุพพลภาพในการทำกิจวัตรประจำวัน ที่เป็นผลสืบเนื่องมาจากการมีปัญหาสุขภาพดังกล่าว รวมทั้งศึกษาเกี่ยวกับลักษณะต่างๆ ของความพิการของประชากร

ในรายงานฉบับนี้ เสนอผลการสำรวจเกี่ยวกับประชากรที่มีปัญหาสุขภาพหรือมีความเจ็บป่วยที่เป็นต่อเนื่องมาตั้งแต่ 6 เดือนขึ้นไปหรือมีความพิการ ประชากรที่มีปัญหาหรือมีความลำบากในการทำกิจกรรมต่างๆ ประชากรที่มีภาวะทุพพลภาพในการทำกิจวัตรประจำวัน และประชากรที่มีความพิการ

1. ประชากรที่มีปัญหาสุขภาพหรือมีความเจ็บป่วยที่เป็นต่อเนื่องมาตั้งแต่ 6 เดือนขึ้นไป หรือมีความพิการ

การสำรวจความพิการและภาวะทุพพลภาพครั้งนี้ มีวัตถุประสงค์ที่สำคัญอย่างหนึ่ง คือ เพื่อศึกษาถึงประชากรที่มีภาวะทุพพลภาพ (Disability) ซึ่งเป็นผลที่สืบเนื่องมาจากปัญหาสุขภาพหรือความเจ็บป่วยที่เป็นต่อเนื่องมาตั้งแต่ 6 เดือนขึ้นไปหรือความพิการ (Impairment) ซึ่งภาวะทุพพลภาพในการสำรวจ ได้ทำการศึกษาเฉพาะภาวะทุพพลภาพในการทำกิจวัตรประจำวัน ฉะนั้น จึงได้กำหนดอายุของผู้ที่มีปัญหาสุขภาพฯ ที่จะศึกษาตั้งแต่ 13 ปีขึ้นไป ทั้งนี้ คาดว่าผู้ที่อยู่ในวัยดังกล่าว จะสามารถทำกิจวัตรต่างๆ ได้ด้วยตนเอง

ผลการสำรวจ พบว่า ประชากรที่มีอายุตั้งแต่ 13 ปีขึ้นไป มีจำนวนทั้งสิ้นประมาณ 49,668,000 คน เป็นผู้ที่มีปัญหาสุขภาพฯ ประมาณ 2,911,000 คน หรือคิดเป็นร้อยละ 5.9 (ตารางที่ 1) ในจำนวนนี้ เพศหญิงมีมากกว่าเพศชาย โดยเพศหญิงมีปัญหาสุขภาพฯ ประมาณ 1,675,300 คนหรือร้อยละ 57.6 ส่วนเพศชายมีปัญหาสุขภาพฯ ประมาณ 1,235,700 คนหรือร้อยละ 42.4 ถ้าพิจารณาสัดส่วนของการมีปัญหาสุขภาพฯ ในแต่ละเพศ พบว่า เพศหญิงและชายมีปัญหาสุขภาพฯ ร้อยละ 6.7 และ 5.0 ตามลำดับ

นอกเขตเทศบาลมีผู้ที่มีปัญหาสุขภาพฯ สูงกว่าในเขตเทศบาล โดยนอกเขตเทศบาลมีร้อยละ 6.4 ของประชากรอายุ 13 ปีขึ้นไปนอกเขตเทศบาล และในเขตเทศบาลมีร้อยละ 4.8 ของประชากรอายุ 13 ปีขึ้นไปในเขตเทศบาล สำหรับผู้ที่มีปัญหาสุขภาพฯ ในแต่ละภาค พบว่า ภาคตะวันออกเฉียงเหนือมีผู้ที่มีปัญหาสุขภาพฯ มากกว่าทุกภาค โดยมีจำนวนประมาณ 1,232,000 คน ซึ่งมากกว่าภาคเหนือที่รองลงมา

ถึงกว่า 2 เท่า (ภาคเหนือ มีประมาณ 589,100 คน) ภาคกลาง (ไม่รวมกรุงเทพมหานคร) มีประมาณ 528,300 คน และภาคใต้มีผู้ที่มีปัญหาสุขภาพฯ น้อยที่สุด ประมาณ 253,600 คน และพบว่า เพศหญิงมี ปัญหาสุขภาพฯ มากกว่าเพศชายในทุกภาค

ตารางที่ 1 จำนวนและอัตราร้อยละของประชากรอายุ 13 ปีขึ้นไปที่มีปัญหาสุขภาพหรือความเจ็บป่วยที่เป็น ต่อเนื่อง

มาตั้งแต่ 6 เดือนขึ้นไปหรือมีความพิการ จำแนกตามเพศ ภาค และเขตการปกครอง

ภาคและเขตการปกครอง	ประชากรที่มีปัญหาสุขภาพฯ (พันคน)			อัตราร้อยละต่อประชากรที่มี ปัญหาสุขภาพฯทั้งหมด			อัตราร้อยละต่อประชากร เพศ ภาค และเขตเดียวกัน		
	รวม	ชาย	หญิง	รวม	ชาย	หญิง	รวม	ชาย	หญิง
ทั่วราชอาณาจักร	2,911.0	1,235.7	1,675.3	100.0	100.0	100.0	5.9	5.0	6.7
ในเขตเทศบาล	795.7	332.4	463.3	27.3	26.9	27.7	4.8	4.1	5.4
นอกเขตเทศบาล	2,115.3	903.3	1,212.0	72.7	73.1	72.3	6.4	5.4	7.4
กรุงเทพมหานคร	308.2	131.4	176.8	10.6	10.6	10.6	4.6	4.2	5.0
ภาคกลาง (ไม่รวมกรุงเทพมหานคร)	528.3	219.3	309.1	18.2	17.8	18.4	4.6	3.9	5.3
ภาคเหนือ	589.1	253.3	335.9	20.2	20.5	20.0	6.5	5.5	7.4
ภาคตะวันออกเฉียงเหนือ	1,232.0	510.5	721.5	42.3	41.3	43.1	7.6	6.3	9.0
ภาคใต้	253.6	121.6	132.0	8.7	9.8	7.9	4.1	3.9	4.2

เมื่อพิจารณาประชากรที่มีปัญหาสุขภาพฯ ตามหมวดอายุ พบว่า ปัญหาสุขภาพฯ จะแปรผันตามอายุที่เพิ่มมากขึ้น โดยในกลุ่มอายุ 13-24 ปี มีผู้ที่มีปัญหาสุขภาพฯ ประมาณร้อยละ 1 ของประชากรในกลุ่มอายุเดียวกัน (ตารางที่ 2) และค่อยๆ เพิ่มขึ้นจนถึงในกลุ่มอายุ 50-59 ปี มีร้อยละ 11.1 ส่วนในกลุ่มอายุตั้งแต่ 60 ปีขึ้นไป มีอัตราร้อยละของผู้ที่มีปัญหาสุขภาพฯ มากที่สุดถึงร้อยละ 22.8 สำหรับอายุมัธยฐาน (Median) ของผู้ที่มีปัญหาสุขภาพฯ ประมาณ 57 ปี เพศหญิงสูงกว่าเพศชาย เพศหญิงมีอายุมัธยฐานของผู้ที่มีปัญหาสุขภาพฯ 58 ปี ในขณะที่เพศชาย 57 ปี

ตารางที่ 2 จำนวนและอัตราร้อยละของประชากรอายุ 13 ปีขึ้นไปที่มีปัญหาสุขภาพฯ
จำแนกตามหมวดอายุและเพศ

หมวดอายุ (ปี)	ประชากรที่มีปัญหาสุขภาพฯ (พันคน)			อัตราร้อยละต่อประชากร เพศ และหมวดอายุเดียวกัน		
	รวม	ชาย	หญิง	รวม	ชาย	หญิง
ยอดรวม	2,911.0	1,235.7	1,675.3	5.9	5.0	6.7
13-14	24.6	12.5	12.2	1.1	1.1	1.1
15-19	57.8	32.2	25.6	1.0	1.1	0.9
20-24	78.3	41.9	36.4	1.4	1.4	1.3
25-29	95.5	47.3	48.2	1.7	1.6	1.7
30-34	137.8	63.2	74.5	2.6	2.3	2.8
35-39	177.1	75.3	101.8	3.6	3.0	4.1
40-44	194.8	82.9	111.9	4.3	3.7	4.9
45-49	250.8	99.3	151.5	6.3	5.1	7.5
50-54	267.7	106.9	160.8	8.6	7.0	10.1
55-59	273.4	105.9	167.5	11.1	8.9	13.1
60 ขึ้นไป	1,353.2	568.3	784.9	22.8	20.9	24.3
อายุมัธยฐานของผู้ที่มี ปัญหาสุขภาพฯ ^{1/}	57.0	57.0	58.0			

1/ หมายถึง อายุที่แบ่งประชากรที่มีปัญหาสุขภาพฯ ออกเป็น 2 ส่วนเท่ากัน โดยที่ประชากรดังกล่าว
ครึ่งหนึ่งมีอายุต่ำกว่าอายุมัธยฐาน และอีกครึ่งหนึ่งมีอายุมากกว่าอายุมัธยฐาน

ประเภทของปัญหาสุขภาพหรือความเจ็บป่วยที่เป็นต่อเนื่องมาตั้งแต่ 6 เดือนขึ้นไป ในการสำรวจครั้งนี้ ได้จัดแบ่งเป็น 15 กลุ่ม และลักษณะความพิการได้แบ่งเป็น 31 ลักษณะ (ดูรายละเอียดที่ภาคผนวก)

ผลการสำรวจ ได้นำผู้ที่มีปัญหาสุขภาพฯ มาจัดลำดับเรียงลำดับจากมากไปหาน้อย 5 ลำดับแรก ดังนี้

ลำดับที่ 1 กลุ่มโรคหัวใจหลอดเลือด มีร้อยละ 22.4 ของประชากรอายุ 13 ปีขึ้นไปที่มีปัญหาสุขภาพฯ (ตัวอย่างโรคในกลุ่มนี้ ความดันโลหิตสูง เส้นเลือดในสมองตีบ อัมพาต อัมพฤกษ์ โรคหัวใจ เป็นต้น)

- ลำดับที่ 2 กลุ่มโรกระบบกล้ามเนื้อ เส้นเอ็น กระดูก และข้อ มีร้อยละ 17.8
(ตัวอย่างโรคในกลุ่มนี้ ปวดหลัง ไชข้อ กระดูกเสื่อม โรคกระดูก
ทับเส้นประสาท เป็นต้น)
- ลำดับที่ 3 กลุ่มโรคของต่อมไร้ท่อ Metabolism, Nutrition มีร้อยละ 17.1
(ตัวอย่างโรคในกลุ่มนี้ เบาหวาน ทัยรอยด์ คอหอยพอก เก๊าท์
ขาดอาหาร อ้วน เป็นต้น)
- ลำดับที่ 4 กลุ่มโรกระบบทางเดินอาหาร มีร้อยละ 8.5
(ตัวอย่างโรคในกลุ่มนี้ โรคกระเพาะ ลำไส้อักเสบ ริดสีดวงทวาร
มะเร็งลำไส้ เป็นต้น)
- ลำดับที่ 5 สายตาเดือนกลาง 2 ข้าง มีร้อยละ 8.1

แผนภูมิ 1 อัตราร้อยละของประชากรอายุ 13 ปีขึ้นไปที่มีปัญหาสุขภาพฯ จำแนกตามประเภทของ
ปัญหาสุขภาพที่เป็นมาก 5 ลำดับแรก

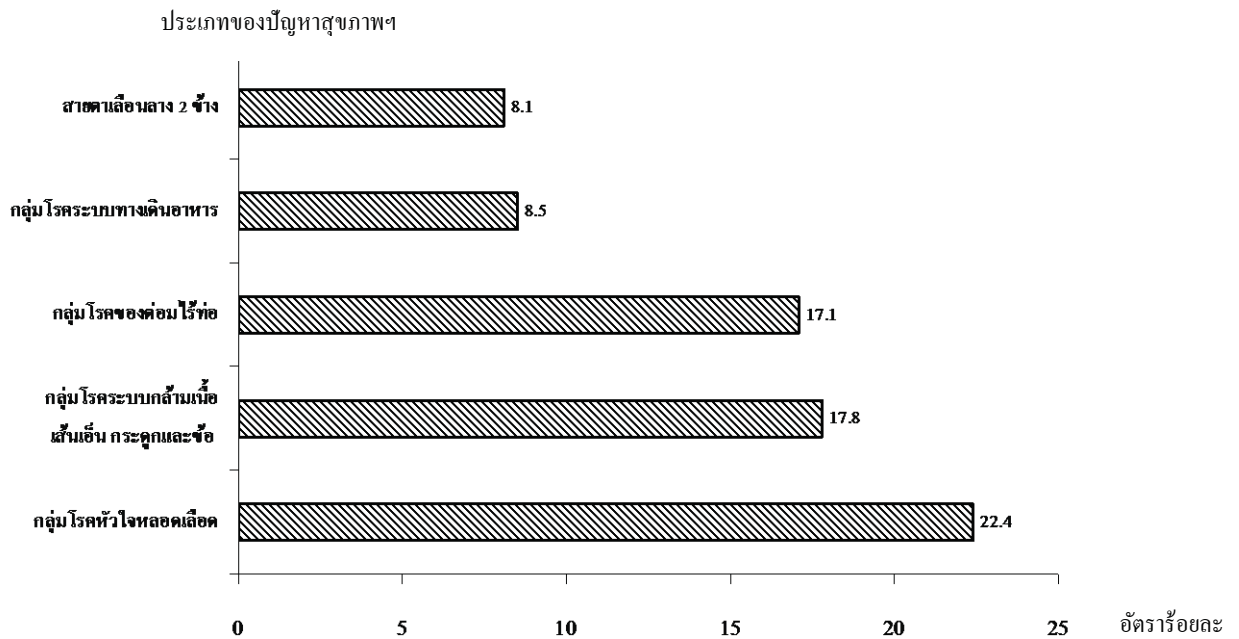

2 ประชากรที่มีปัญหาหรือมีความลำบากในการทำกิจกรรมต่างๆ

ในการสำรวจ ได้สอบถามผู้ที่มีอายุ 13 ปีขึ้นไปที่มีปัญหาสุขภาพฯ เกี่ยวกับความลำบากในการทำกิจกรรมต่างๆ ได้แก่ การเดินหรือการเคลื่อนที่ การยืน (ประมาณ 20 นาที) การเดินขึ้นบันได 1 ชั้น (ประมาณ 10-14 ชั้น) การมองเห็น การได้ยิน การใช้มือ/นิ้วหยิบจับสิ่งของ การรับรู้หรือการจดจำสิ่งต่างๆ การแสดงออกเกี่ยวกับอารมณ์ และการพูดจาสื่อสารกับคนอื่น

ผลการสำรวจ พบว่า ผู้ที่มีปัญหาสุขภาพฯ ซึ่งมีจำนวน 2,911,000 คนนั้น ส่วนใหญ่หรือร้อยละ 28.1 จะมีปัญหาเกี่ยวกับการเดินขึ้นบันได (ตารางที่ 3) รองลงมา คือ การยืน ร้อยละ 25.3 การเดินหรือการเคลื่อนที่ ร้อยละ 22.7 การมองเห็น ร้อยละ 21.8 ส่วนผู้ที่มีปัญหาในการแสดงออกเกี่ยวกับอารมณ์ การใช้มือ/นิ้วหยิบจับสิ่งของ การไต่ขั้น และการพูดจาสื่อสารกับบุคคลอื่น มีอัตราร้อยละอยู่ระหว่างร้อยละ 7-10 สำหรับอายุมัธยฐานที่เริ่มมีปัญหามีหรือมีความลำบากในการทำกิจกรรมต่างๆ นั้น ส่วนใหญ่จะเริ่มมีตั้งแต่อายุประมาณ 60 ปีขึ้นไป ยกเว้น การแสดงออกเกี่ยวกับอารมณ์ จะเริ่มมีเมื่ออายุประมาณ 43 ปี การพูดจาสื่อสารกับบุคคลอื่น เริ่มมีเมื่ออายุ 53 ปี และการใช้มือ/นิ้วหยิบจับสิ่งของ เริ่มมีเมื่ออายุ 56 ปี

ตารางที่ 3 อัตราร้อยละของประชากรอายุ 13 ปีขึ้นไปที่มีปัญหาสุขภาพฯ จำแนกตามความลำบากในการทำกิจกรรมต่างๆ^{1/} เพศ และอายุเฉลี่ยที่เริ่มมีปัญหามีหรือความลำบาก

ความลำบากในการทำกิจกรรม	รวม	ชาย	หญิง	อายุมัธยฐานที่เริ่มมีปัญหามีหรือความลำบาก		
				รวม	ชาย	หญิง
ทั่วราชอาณาจักร						
การเดินหรือการเคลื่อนที่	22.7	23.6	22.1	60	57	60
การยืน (ประมาณ 20 นาที)	25.3	24.3	26.1	60	60	62
การเดินขึ้นบันได (ประมาณ 10-14 ขั้น)	28.1	27.2	28.7	60	60	62
การมองเห็น	21.8	20.9	22.4	61	60	62
การไต่ขั้น	9.8	10.5	9.4	66	65	67
การใช้มือ/นิ้ว หยิบจับสิ่งของ	7.2	8.8	6.0	56	53	60
การรับรู้หรือการจดจำสิ่งต่างๆ	14.9	15.2	14.8	63	60	65
การแสดงออกเกี่ยวกับอารมณ์	6.7	7.9	5.8	43	39	48
การพูดจาสื่อสารกับบุคคลอื่น	9.9	11.9	8.4	53	45	58

หมายเหตุ : 1. อัตราร้อยละคำนวณจากประชากรอายุ 13 ปีขึ้นไปที่มีปัญหาสุขภาพฯ เพศเดียวกัน ไม่รวมไม่ทราบ
 2. อายุมัธยฐานที่เริ่มมีปัญหามีหรือความลำบาก ไม่รวมเป็นมาตั้งแต่กำเนิดและไม่ทราบ
 1/ ตอบได้มากกว่า 1 คำตอบ

3. การใช้อุปกรณ์หรืออวัยวะเทียมหรือเครื่องช่วยคนพิการ

ประชากรที่มีอายุ 13 ปีขึ้นไปที่มีปัญหาสุขภาพฯ ร้อยละ 84.4 ไม่ใช้อุปกรณ์หรืออวัยวะเทียมหรือเครื่องช่วยคนพิการ และร้อยละ 15.6 ใช้อุปกรณ์ช่วยฯ (ตารางที่ 4) ในจำนวนผู้ที่ใช้

อุปกรณ์ช่วยฯ นั้น ประเภทของอุปกรณ์ช่วยฯ ที่ใช้มากที่สุด คือ ไม้เท้า มีผู้ใช้ร้อยละ 35.6 รองลงมา คือ แวนตา มีผู้ใช้ร้อยละ 32.8 รถนั่งคนพิการ มีผู้ใช้ร้อยละ 8.5 แวนขยาย มีผู้ใช้ร้อยละ 6.4 และไม้ค้ำยันรักแร้/ระดับแขน มีผู้ใช้ร้อยละ 6.0 ส่วนอุปกรณ์ช่วยฯ ประเภทอื่นๆ เช่น เครื่องช่วยพูด แขนเทียม ขาเทียม ไม้เท้าคนตาบอด ที่ช่วยเดินชนิดสี่ขา เป็นต้น มีผู้ใช้ร้อยละ 0.1-4 เท่านั้น

ตารางที่ 4 อัตราร้อยละของประชากรอายุ 13 ปีขึ้นไปที่มีปัญหาสุขภาพฯ จำแนกตามการใช้อุปกรณ์ช่วยฯ ประเภทของอุปกรณ์ช่วยฯ^{1/} และเขตการปกครอง

การใช้อุปกรณ์ช่วยฯ และประเภทของอุปกรณ์ช่วยฯ	รวม	ในเขตเทศบาล	นอกเขตเทศบาล
ทั่วราชอาณาจักร	100.0 (2,911,000)	100.0 (795,700)	100.0 (2,115,300)
ไม่ใช้อุปกรณ์ช่วยฯ	84.4	82.2	85.3
ใช้อุปกรณ์ช่วยฯ	15.6	17.8	14.7
ประเภทของอุปกรณ์ช่วยฯ			
แวนขยาย	6.4	7.1	6.1
แวนตา	32.8	35.8	31.5
คอนแทคเลนส์	0.8	0.4	1.0
เลนส์ขยาย	1.1	0.9	1.1
กล้องส่องดูไกลหรือกล้องส่องทางไกล	*	0.1	*
เครื่องช่วยพูด	0.1	0.4	*
เครื่องช่วยฟัง	2.5	2.1	2.6
แขนเทียม	0.1	0.1	0.2
มือเทียม	0.1	0.1	0.1
นิ้วเทียม	0.2	*	0.2
ขาเทียม	2.5	2.4	2.6
กายอุปกรณ์เสริมระดับได้เข้า / เหนือเข้า	0.4	0.3	0.4
รถนั่งคนพิการ	8.5	12.0	6.9
เบาะรองนั่ง	1.0	1.6	0.7
ไม้เท้า	35.6	29.7	38.3
ไม้เท้าแบบสามขา	2.7	5.0	1.6
ไม้ค้ำยันรักแร้ / ระดับแขน	6.0	4.5	6.6
ที่ช่วยเดินชนิดสี่ขา	3.9	5.8	3.0
ไม้เท้าคนตาบอด	1.1	0.8	1.2
อื่นๆ	2.8	3.2	2.6

หมายเหตุ : อัตราร้อยละของประเภทอุปกรณ์ช่วยฯ ที่ใช้ คำนวณจากผู้ใช้อุปกรณ์ช่วยฯ ในเขตการปกครองเดียวกัน

1/ ตอบได้มากกว่า 1 คำตอบ

* น้อยกว่าร้อยละ 0.1

สำหรับเหตุผลของผู้ที่ไม่ใช้อุปกรณ์ช่วยฯ นั้น ร้อยละ 50.8 แจ้งว่า ปัญหาสุขภาพฯ ที่เป็นอยู่ ไม่จำเป็นต้องใช้อุปกรณ์ช่วยฯ (ตารางที่ 5) ไม่มีใช้ ร้อยละ 41.8 และมีใช้แต่ไม่ใช้ ร้อยละ 7.4 และถึงแม้ว่าจะมีอุปกรณ์ช่วยฯ แต่ผู้ที่มีปัญหาสุขภาพฯ ก็ยังไม่ใช้ โดยให้เหตุผลว่า ไม่มีควมจำเป็นต้องใช้ ร้อยละ 5.1 ต้องการให้มีผู้ดูแลมากกว่าใช้อุปกรณ์ช่วยฯ ร้อยละ 1.1 และมีความยุ่งยากในการใช้และดูแลรักษา ร้อยละ 0.7

ตารางที่ 5 อัตราร้อยละของประชากรอายุ 13 ปีขึ้นไปที่มีปัญหาสุขภาพฯ และไม่ใช้อุปกรณ์ช่วยฯ จำแนกตามเหตุผลที่ไม่ใช้และเขตการปกครอง

เหตุผลที่ไม่ใช้อุปกรณ์ช่วยฯ	รวม	ในเขตเทศบาล	นอกเขตเทศบาล
ทั่วราชอาณาจักร	100.0	100.0	100.0
	(2,457,700)	(654,100)	(1,803,600)
ปัญหาสุขภาพฯที่เป็นอยู่ไม่จำเป็นต้องใช้อุปกรณ์ช่วยฯ	50.8	61.4	46.9
ไม่มีใช้	41.8	30.7	45.8
มีใช้ แต่ไม่ใช้	7.4	7.8	7.3
มีใช้ แต่ไม่ใช้เนื่องจาก :			
ไม่มีความจำเป็นต้องใช้	5.1	5.4	5.0
มีความยุ่งยากในการใช้หรือดูแลรักษา	0.7	0.6	0.8
ใช้แล้วเจ็บบริเวณอวัยวะส่วนนั้น	0.1	0.1	0.1
ต้องการให้มีผู้ดูแลมากกว่า	1.1	1.0	1.1
เหตุผลอื่นๆ	0.4	0.7	0.3

4. ประชากรที่มีภาวะทุพพลภาพในการทำกิจวัตรประจำวัน

การสำรวจครั้งนี้ ได้ใช้แนวคิดในการพิจารณาภาวะทุพพลภาพว่าเป็นผลที่สืบเนื่องมาจากปัญหาสุขภาพหรือความเจ็บป่วยที่เป็นต่อเนื่องมาตั้งแต่ 6 เดือนขึ้นไปหรือมีความพิการ โดยในการสำรวจได้จำกัดการศึกษาเฉพาะภาวะทุพพลภาพในการทำกิจวัตรประจำวันเท่านั้น ผู้ที่มีภาวะทุพพลภาพในการทำกิจวัตรประจำวัน จะเป็นผู้ที่ไม่สามารถทำกิจวัตรประจำวันต่อไปได้อย่างใดอย่างหนึ่งได้เลย ต้องมีคนทำให้ หรือทำได้แต่ต้องมีคนช่วย หรือทำได้เองแต่มีความลำบาก ได้แก่ การกินอาหาร การอาบน้ำ การล้างหน้า แปรงฟัน การแต่งตัว การขับถ่าย รวมทั้งการทำความสะอาดหลังการขับถ่าย

ผลการสำรวจ พบว่า ประชากรที่มีอายุ 13 ปีขึ้นไปที่มีปัญหาสุขภาพฯ ซึ่งมีจำนวนประมาณ 2,911,000 คนนั้น ร้อยละ 10.8 (314,400 คน) เป็นผู้ที่มีภาวะทุพพลภาพในการทำกิจวัตรประจำวัน (ตารางที่ 6) โดยเป็นชายร้อยละ 11.9 ของประชากรชายที่มีปัญหาสุขภาพฯ และเป็นหญิงร้อยละ 10.0 ของประชากรหญิงที่มีปัญหาสุขภาพฯ อัตราร้อยละของประชากรที่มีภาวะทุพพลภาพในการทำ

กิจกรรมประจำวัน ไม่มีความแตกต่างกันระหว่างในเขตเทศบาลและนอกเขตเทศบาล ในเขตเทศบาลมีร้อยละ 10.7 และนอกเขตเทศบาลมีร้อยละ 10.8 ของประชากรที่มีปัญหาสุขภาพฯ ในแต่ละเขตตามลำดับ เมื่อพิจารณาในแต่ละภาค พบว่า ประชากรที่มีภาวะทุพพลภาพในการทำกิจกรรมประจำวันในภาคใต้ มีอัตราร้อยละสูงที่สุด คือ ร้อยละ 17.4 รองลงมา คือ ภาคกลาง (ไม่รวมกรุงเทพมหานคร) ร้อยละ 11.7 ส่วนภาคอื่นๆ ได้แก่ ภาคเหนือ กรุงเทพมหานคร และภาคตะวันออกเฉียงเหนือ มีอัตราร้อยละใกล้เคียงกัน คือ ประมาณร้อยละ 10

ตารางที่ 6 จำนวนและอัตราร้อยละของประชากรอายุ 13 ปีขึ้นไปที่มีปัญหาสุขภาพฯ และมีภาวะทุพพลภาพในการทำกิจกรรมประจำวัน จำแนกตามเพศ ภาค และเขตการปกครอง

ภาคและเขตการปกครอง	ประชากรที่มีภาวะทุพพลภาพในการทำกิจกรรมประจำวัน (พันคน)			อัตราร้อยละต่อประชากรที่มีภาวะทุพพลภาพในการทำกิจกรรมประจำวันทั้งหมด			อัตราร้อยละต่อประชากรที่มีปัญหาสุขภาพฯ ในภาค และเขตเดียวกัน		
	รวม	ชาย	หญิง	รวม	ชาย	หญิง	รวม	ชาย	หญิง
ทั่วราชอาณาจักร	314.4	147.3	167.1	100.0	100.0	100.0	10.8	11.9	10.0
ในเขตเทศบาล	84.9	39.7	45.2	27.0	27.0	27.0	10.7	12.0	9.8
นอกเขตเทศบาล	229.4	107.5	121.9	73.0	73.0	73.0	10.8	11.9	10.1
กรุงเทพมหานคร	30.1	14.2	15.9	9.6	9.6	9.5	9.8	10.8	9.0
ภาคกลาง (ไม่รวมกรุงเทพมหานคร)	61.7	29.4	32.3	19.6	20.0	19.3	11.7	13.4	10.4
ภาคเหนือ	60.9	32.0	28.9	19.4	21.7	17.3	10.3	12.7	8.6
ภาคตะวันออกเฉียงเหนือ	117.4	52.2	65.2	37.3	35.4	39.0	9.5	10.2	9.0
ภาคใต้	44.3	19.4	24.9	14.1	13.2	14.9	17.4	15.9	18.8

ประชากรในหมวดอายุที่ต่ำกว่า 30 ปี จะมีอัตราร้อยละของผู้ที่มีภาวะทุพพลภาพในการทำกิจกรรมประจำวันสูงกว่าผู้ที่อยู่ในหมวดอายุระหว่าง 30-59 ปี ทั้งนี้ อาจเนื่องมาจาก ผู้ที่มีภาวะทุพพลภาพฯ ในหมวดอายุที่ต่ำกว่า 30 ปี ซึ่งเป็นกลุ่มที่มีอายุไม่มากนัก การทำกิจกรรมประจำวันต่างๆ จะมีผู้ช่วยเหลือทำให้ และสำหรับผู้ที่มีภาวะทุพพลภาพฯ ในหมวดอายุระหว่าง 30-59 ปี มีอัตราร้อยละที่ลดลง ประชากรในกลุ่มนี้อาจพอช่วยเหลือตนเองได้ สามารถฝึกทำกิจกรรมประจำวันได้ด้วยตนเอง ส่วนประชากรที่มีอายุตั้งแต่ 60 ปีขึ้นไป มีภาวะทุพพลภาพในการทำกิจกรรมประจำวันร้อยละ 13.5 ประชากรสูงอายุเหล่านี้จำเป็นต้องมีผู้ดูแลช่วยเหลือในการทำกิจกรรมประจำวันต่างๆ เนื่องจากวัยที่สูงขึ้น สำหรับอายุมีพื้นฐานของผู้ที่มีภาวะทุพพลภาพในการทำกิจกรรมประจำวันประมาณ 64 ปี เพศหญิงสูงกว่าเพศชาย เพศหญิง 69 ปี และเพศชาย 60 ปี

ตารางที่ 7 จำนวนและอัตราร้อยละของประชากรอายุ 13 ปีขึ้นไปที่มีปัญหาสุขภาพฯ และมีภาวะทุพพลภาพ
ในการทำกิจกรรมประจำวัน จำแนกตามหมวดอายุและเพศ

หมวดอายุ (ปี)	ประชากรที่มีภาวะทุพพลภาพ ในการทำกิจกรรมประจำวัน (พันคน)			อัตราร้อยละของประชากรที่มี ภาวะทุพพลภาพในการทำ กิจกรรมประจำวัน		
	รวม	ชาย	หญิง	รวม	ชาย	หญิง
ยอดรวม	314.4	147.3	167.1	10.8	11.9	10.0
13 - 14	4.2	3.1	1.1	17.0	24.8	9.1
15 - 19	8.6	4.7	3.8	14.8	14.7	14.9
20 - 24	15.0	8.4	6.6	19.1	19.9	18.2
25 - 29	13.2	7.6	5.6	13.8	16.1	11.6
30 - 34	12.9	8.3	4.7	9.4	13.1	6.2
35 - 39	14.7	7.9	6.8	8.3	10.5	6.6
40 - 44	13.5	8.1	5.3	6.9	9.8	4.8
45 - 49	16.8	8.9	7.9	6.7	8.9	5.2
50 - 54	13.3	6.5	6.8	5.0	6.0	4.2
55 - 59	19.4	9.7	9.7	7.1	9.2	5.8
60 ขึ้นไป	182.9	74.1	108.8	13.5	13.0	13.9
อายุมัธยฐานของผู้ที่มี ภาวะทุพพลภาพ ในการทำกิจกรรมประจำวัน	64	60	69			

หมายเหตุ : อัตราร้อยละคำนวณจากประชากรอายุ 13 ปีขึ้นไปที่มีปัญหาสุขภาพฯ เพศและหมวดอายุเดียวกัน

ประเภทของกิจกรรมประจำวันที่เป็นปัญหาสำหรับผู้ที่มีภาวะทุพพลภาพมากกว่ากิจกรรม
อย่างอื่น คือ การขับถ่ายและการทำความสะอาดหลังการขับถ่าย โดยผู้ที่มีภาวะทุพพลภาพส่วนใหญ่หรือ
ร้อยละ 93.8 จะมีปัญหาดังกล่าว (ตารางที่ 8) รองลงมา คือ การอาบน้ำ มีปัญหาหรือร้อยละ 91.5 การแต่งตัว
มีปัญหาร้อยละ 89.8 การล้างหน้า แปรงฟัน มีปัญหาร้อยละ 80.5 และการกินอาหารมีปัญหาร้อยละ 77.9
เมื่อพิจารณาระดับของความลำบากในการทำกิจกรรมประจำวันเหล่านี้ พบว่า ส่วนใหญ่ผู้ที่มีภาวะทุพพลภาพ
จะทำได้เอง แม้ว่าจะมีความลำบาก โดยสามารถทำได้เองเกี่ยวกับ การกินอาหาร การล้างหน้า แปรงฟัน
การขับถ่ายและการทำความสะอาดหลังการขับถ่าย ส่วนกิจกรรมประจำวันที่เกี่ยวข้องกับการอาบน้ำและการ
แต่งตัว ส่วนใหญ่สามารถทำได้เอง แต่ต้องมีคนช่วย

ตารางที่ 8 อัตราร้อยละของประชากรอายุ 13 ปีขึ้นไปที่มีปัญหาสุขภาพฯ และมีภาวะทุพพลภาพในการทำกิจวัตรประจำวัน จำแนกตามประเภทของกิจวัตรประจำวัน^{1/} และระดับความลำบาก

ประเภทของกิจวัตรประจำวัน	รวม	ระดับความลำบากในการทำกิจวัตรประจำวัน		
		ทำไม่ได้เลย ต้องมีคนทำให้	ทำได้เอง แต่ต้องมีคนช่วย	ทำได้เอง
ทั่วราชอาณาจักร				
การกินอาหาร	77.9	18.8	28.4	30.7
การอาบน้ำ	91.5	27.6	35.1	28.8
การล้างหน้า แปรงฟัน	80.5	22.7	23.2	34.6
การแต่งตัว	89.8	26.8	33.4	29.5
การขับถ่าย รวมทั้งการทำ ความสะอาดหลังการขับถ่าย	93.8	25.0	32.3	36.4

หมายเหตุ : อัตราร้อยละคำนวณจากประชากรอายุ 13 ปีขึ้นไปที่มีภาวะทุพพลภาพหรือที่มีความลำบากในการทำกิจวัตรประจำวัน
อย่างใดอย่างหนึ่ง

^{1/} ตอบได้มากกว่า 1 คำตอบ

5. การดูแลผู้ที่มีภาวะทุพพลภาพในการทำกิจวัตรประจำวัน

ประชากรที่มีภาวะทุพพลภาพในการทำกิจวัตรประจำวัน ส่วนหนึ่งจะไม่สามารถทำกิจวัตรประจำวันได้ด้วยตนเองโดยลำพัง จะต้องอาศัยผู้อื่นช่วยทำให้ หรืออาจทำได้บ้าง แต่ต้องมีคนช่วยผู้ที่ทำหน้าที่ดูแลหรือช่วยเหลือผู้ทุพพลภาพเหล่านั้น อาจเป็นสมาชิกในครัวเรือนเดียวกัน ซึ่งได้แก่ บิดามารดา พี่ น้อง คู่สมรส บุตร ธิดา ผู้อาศัย เป็นต้น หรือไม่ได้เป็นสมาชิกในครัวเรือนเดียวกันก็ได้

ผลการสำรวจ พบว่า ประชากรอายุ 13 ปีขึ้นไปที่มีภาวะทุพพลภาพในการทำกิจวัตรประจำวันซึ่งมีประมาณ 314,400 คน ในจำนวนนี้ประมาณร้อยละ 72.2 (227,000 คน) เป็นผู้ที่ไม่สามารถทำกิจวัตรประจำวันอย่างใดอย่างหนึ่งได้ด้วยตนเอง ต้องมีคนทำให้ หรือสามารถทำได้ แต่ต้องมีคนช่วย ในจำนวนคนเหล่านี้ ร้อยละ 99.1 มีผู้ดูแล (224,900 คน) (ตารางที่ 9) และอีกร้อยละ 0.9 ไม่มีผู้ดูแล ทั้งในเขตเทศบาลและนอกเขตเทศบาลมีลักษณะใกล้เคียงกัน กล่าวคือ ในเขตเทศบาล มีผู้ดูแลร้อยละ 99.2 ไม่มีผู้ดูแลร้อยละ 0.8 และนอกเขตเทศบาล มีผู้ดูแลร้อยละ 99.0 ไม่มีผู้ดูแลร้อยละ 1.0

การดูแลผู้ที่มีภาวะทุพพลภาพ เป็นสิ่งจำเป็นที่รัฐบาลจะต้องให้ความช่วยเหลือ ผู้ที่มีภาวะทุพพลภาพในภาคใต้ ไม่มีผู้ดูแลมีอัตราร้อยละสูงสุด คือ ร้อยละ 2.4 รองลงมา คือ กรุงเทพมหานคร ไม่มีผู้ดูแลร้อยละ 1.1 ส่วนภาคอื่นๆ ได้แก่ ภาคกลาง (ไม่รวมกรุงเทพมหานคร) ภาคตะวันออกเฉียงเหนือ และภาคเหนือ มีอัตราร้อยละใกล้เคียงกัน คือ ไม่มีผู้ดูแลประมาณร้อยละ 0.6

ตารางที่ 9 อัตราร้อยละของประชากรอายุ 13 ปีขึ้นไปที่มีภาวะทุพพลภาพในการทำกิจกรรมประจำวัน^{1/}
 จำแนกตามการมีผู้ดูแล ภาคและเขตการปกครอง

ภาคและเขตการปกครอง	รวม	การมีผู้ดูแลหรือช่วยเหลือผู้ทุพพลภาพ	
		มีผู้ดูแล	ไม่มีผู้ดูแล
ทั่วราชอาณาจักร	100.0 (227,000)	99.1	0.9
ในเขตเทศบาล	100.0 (68,000)	99.2	0.8
นอกเขตเทศบาล	100.0 (159,100)	99.0	1.0
กรุงเทพมหานคร	100.0 (26,100)	98.9	1.1
ภาคกลาง (ไม่รวมกรุงเทพมหานคร)	100.0 (50,200)	99.4	0.6
ภาคเหนือ	100.0 (42,300)	99.5	0.5
ภาคตะวันออกเฉียงเหนือ	100.0 (72,600)	99.4	0.6
ภาคใต้	100.0 (36,000)	97.6	2.4

หมายเหตุ : 1/ เฉพาะผู้ที่ทำกิจกรรมประจำวันอย่างใดอย่างหนึ่งไม่ได้เลย ต้องมีคนทำให้หรือทำตัวเอง แต่ต้องมีคนช่วย

ในการดูแลผู้ที่มีภาวะทุพพลภาพ ประเภทของความช่วยเหลือหรือสวัสดิการที่ต้องการจากรัฐบาลนั้น สามารถนำมาจัดเรียงลำดับความต้องการจากมากไปหาน้อย 5 ลำดับแรก ได้ดังนี้

- | | |
|------------|--|
| ลำดับที่ 1 | ต้องการได้รับเงินสนับสนุน ร้อยละ 60.8 |
| ลำดับที่ 2 | ต้องการให้พยาบาลมาเยี่ยมเป็นครั้งคราว และให้การดูแลที่บ้านเมื่อจำเป็น ร้อยละ 26.6 |
| ลำดับที่ 3 | ต้องการเข้ารับการรักษาในโรงพยาบาลได้โดยสะดวก ร้อยละ 24.1 |
| ลำดับที่ 4 | ต้องการมีงานทำและมีรายได้ที่บ้าน ร้อยละ 14.6 |
| ลำดับที่ 5 | ต้องการให้มีการบริการพาหนะเมื่อจำเป็นต้องนำผู้ทุพพลภาพไปที่อื่น เช่น ไปโรงพยาบาล เป็นต้น ร้อยละ 14.4 |

แผนภูมิ 2 อัตราร้อยละของผู้ที่ดูแลผู้ทุพพลภาพ จำแนกตามความต้องการความช่วยเหลือหรือสวัสดิการจากรัฐบาลเพิ่มเติม 5 ลำดับแรก

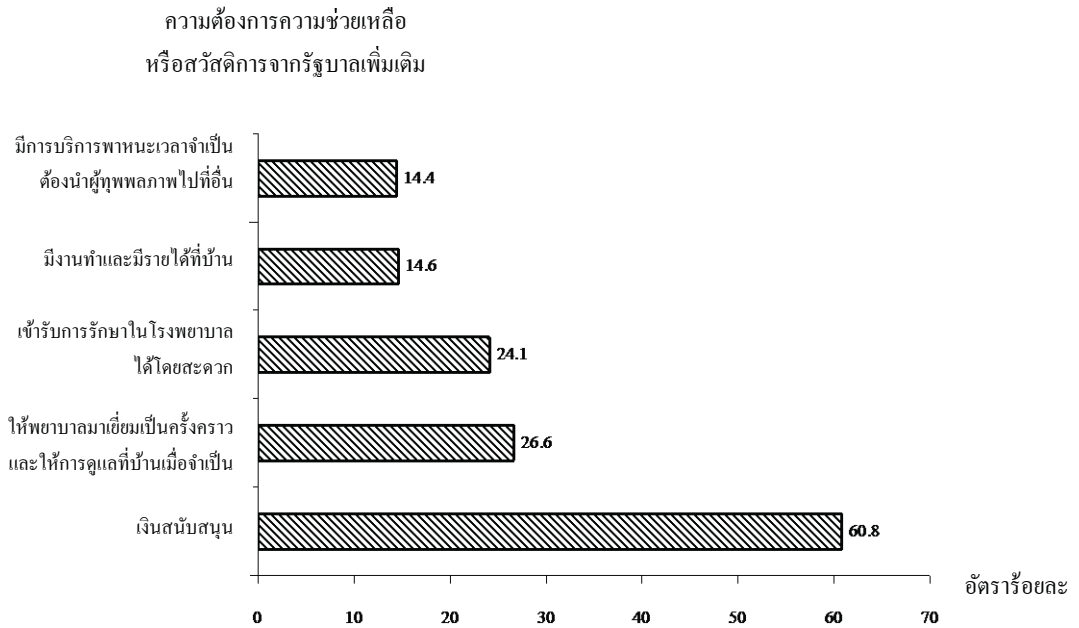

6. ประชากรที่มีความพิการ

1) ผลการสำรวจประชากรที่มีความพิการก่อน พ.ศ. 2545

สำนักงานสถิติแห่งชาติ ได้ดำเนินการสำรวจข้อมูลความพิการ (Impairment) ในโครงการสำรวจเกี่ยวกับอนามัยและสวัสดิการมาตั้งแต่ปี 2517 และได้ดำเนินการสำรวจต่อเนื่องมารวม 10 ครั้งครั้งสุดท้ายได้ดำเนินการเมื่อปี 2544

ตารางที่ 10 จำนวนและอัตราร้อยละของคนพิการ จากโครงการสำรวจเกี่ยวกับอนามัยและสวัสดิการ จำแนกตามปีสำรวจ

ปีสำรวจ	ประชากร	คนพิการ	อัตราร้อยละต่อประชากร
2517	39,796.9	209.0	0.5
2519	42,066.9	245.0	0.6
2520	44,211.5	296.2	0.7
2521	45,344.2	324.6	0.7
2524	47,621.4	367.5	0.8
2529	51,960.0	385.6	0.7
2534	57,046.5	1,057.0	1.8
2539	59,902.8	1,024.1	1.7
2544	62,871.0	1,100.8	1.8

ที่มา : โครงการสำรวจเกี่ยวกับอนามัยและสวัสดิการ พ.ศ. 2517 - 2544 สำนักงานสถิติแห่งชาติ

อัตราร้อยละของคนพิการระหว่าง พ.ศ. 2517 – 2529 ก่อนข้างคงที่ (อยู่ระหว่างร้อยละ 0.5 - 0.8) แต่จะเพิ่มสูงขึ้นเป็นร้อยละ 1.7 - 1.8 ระหว่าง พ.ศ. 2534 – 2544 ทั้งนี้เนื่องจาก

ก. การสำรวจความพิการในโครงการสำรวจเกี่ยวกับอนามัยและสวัสดิการระหว่าง พ.ศ. 2517 – 2529 มีวัตถุประสงค์เน้นทางด้านสังคมสงเคราะห์ มองคนพิการว่าเป็นบุคคลที่มีความผิดปกติของอวัยวะทางร่างกายและจิตใจ ซึ่งจะเป็นภาระหรือก่อปัญหาขึ้นในสังคมได้ และลักษณะของข้อถามในการเก็บรวบรวมข้อมูลเป็นข้อถามเปิด ลักษณะความพิการที่ได้รับคำตอบ จะเป็นลักษณะความพิการที่เห็นเด่นชัด ได้แก่ ตาบอดทั้ง 2 ข้าง หูหนวก ปัญญาอ่อน เป็นใบ้ อัมพาต แขน/ขา ขาด วิกฤตจิต เป็นต้น

ข. การสำรวจความพิการในโครงการสำรวจเกี่ยวกับอนามัยและสวัสดิการระหว่าง พ.ศ. 2534 – 2544 มีวัตถุประสงค์เน้นในทางการแพทย์ กำหนดให้ความพิการมีความหมายครอบคลุมถึงความบกพร่องหรือความไม่สมบูรณ์ของอวัยวะทางร่างกายและความผิดปกติของสภาวะจิตใจ ซึ่งอาจเป็นลักษณะที่ไม่เด่นชัด หรืออาจจะยังพอช่วยเหลือตนเองได้ และในการเก็บรวบรวมข้อมูล ได้มีการปรับปรุงลักษณะของข้อถามใหม่ จัดทำเป็นข้อถามปิดหรือมีคำตอบให้เลือก โดยกำหนดลักษณะความพิการไว้ ดังนี้ แขนขาด/ด้วน ขาขาด/ด้วน มือขาด/ด้วน นิ้วมือขาด/ด้วน นิ้วเท้าขาด/ด้วน ตาบอด 1 ข้าง ตาบอด 2 ข้าง หูหนวกทั้ง 2 ข้าง หูตึง เป็นใบ้ พูดไม่ชัดสื่อสารกับคนอื่นไม่ได้ อัมพาต อัมพฤกษ์ ปากแหว่ง และ/หรือ เพดานโหว่ แขนขาลีบ เขี้ยวคงอไม่ได้ เท้าปุก แขน ขา คงอ กระดูกสันหลังคงอ โรครจิต/วิกฤตจิต ออทิสติก ปัญญาอ่อน และอื่นๆ

2) ผลการสำรวจประชากรที่มีความพิการ พ.ศ. 2545

การสำรวจความพิการใน พ.ศ. 2545 ได้มีการปรับปรุงคำนิยามใหม่ โดยอิงคำนิยามที่ใช้ในพระราชบัญญัติฟื้นฟูสมรรถภาพคนพิการ พ.ศ. 2534 และได้เพิ่มลักษณะความพิการเป็น 31 ลักษณะ (ดูรายละเอียดที่ภาคผนวก) เพื่อให้ครอบคลุมความพิการมากยิ่งขึ้น

ก. จำนวนของประชากรที่มีความพิการ

ผลการสำรวจ พบว่า ใน พ.ศ. 2545 มีประชากรทั้งสิ้นประมาณ 63,303,000 คน ในจำนวนนี้เป็นผู้ที่พิการประมาณ 1,098,000 คน หรือคิดเป็นร้อยละ 1.7 (ตารางที่ 11) ประชากรที่พิการเป็นเพศชายมากกว่าเพศหญิง โดยเพศชายมีประมาณ 553,000 คน หรือคิดเป็นร้อยละ 50.4 ส่วนเพศหญิงที่พิการมีประมาณ 545,000 คน หรือร้อยละ 49.6 และเมื่อพิจารณาสัดส่วนของประชากรที่พิการในแต่ละเพศ พบว่า เพศชายและเพศหญิงที่พิการมีร้อยละ 1.8 และ 1.7 ตามลำดับ นอกเขตเทศบาลมีประชากรที่พิการมากกว่าในเขตเทศบาล โดยนอกเขตเทศบาลมีร้อยละ 2.1 ของประชากรนอกเขตเทศบาล และในเขตเทศบาลมีร้อยละ 1.0 ของประชากรในเขตเทศบาล สำหรับภาคตะวันออกเฉียงเหนือ มีอัตราร้อยละของประชากรที่พิการสูงกว่าภาคอื่น คือ มีร้อยละ 2.4 ของประชากรในภาคตะวันออกเฉียงเหนือ รองลงมา คือ ภาคใต้และภาคเหนือ มีอัตราร้อยละของประชากรที่พิการใกล้เคียงกันประมาณร้อยละ 1.9 และ 1.8 ของ

ประชากรในแต่ละภาค ตามลำดับ ภาคกลาง (ไม่รวมกรุงเทพมหานคร) มีร้อยละ 1.1 ส่วนกรุงเทพมหานคร มีอัตราร้อยละของประชากรที่พิการต่ำกว่าทุกภาค คือ มีร้อยละ 0.7 ของประชากรในกรุงเทพมหานคร

ตารางที่ 11 จำนวนและอัตราร้อยละของคนพิการ จำแนกตามเพศ ภาค และเขตการปกครอง

ภาคและเขตการปกครอง	จำนวนคนพิการ (พันคน)			อัตราร้อยละต่อ คนพิการทั้งหมด			อัตราร้อยละของคนพิการ ต่อประชากร เพศ ภาค และเขตฯ เดียวกัน		
	รวม	ชาย	หญิง	รวม	ชาย	หญิง	รวม	ชาย	หญิง
ทั่วราชอาณาจักร	1,097.9	552.5	545.4	100.0	100.0	100.0	1.7	1.8	1.7
ในเขตเทศบาล	215.2	111.7	103.5	19.6	20.2	19.0	1.0	1.1	1.0
นอกเขตเทศบาล	882.7	440.8	441.9	80.4	79.8	81.0	2.1	2.1	2.1
กรุงเทพมหานคร	53.0	30.3	22.7	4.8	5.5	4.2	0.7	0.8	0.6
กลาง (ไม่รวมกรุงเทพมหานคร)	163.1	85.8	77.3	14.9	15.5	14.2	1.1	1.2	1.1
เหนือ	208.1	114.1	94.0	19.0	20.6	17.2	1.8	2.0	1.7
ตะวันออกเฉียงเหนือ	514.2	240.8	273.5	46.8	43.6	50.1	2.4	2.2	2.6
ใต้	159.5	81.6	78.0	14.5	14.8	14.3	1.9	1.9	1.8

เมื่อพิจารณาจำนวนคนพิการในแต่ละภาค พบว่า คนพิการส่วนใหญ่หรือร้อยละ 46.8 ของคนพิการทั้งหมดอยู่ในภาคตะวันออกเฉียงเหนือ รองลงมา คือ ภาคเหนือ มีร้อยละ 19.0 ภาคกลาง (ไม่รวมกรุงเทพมหานคร) และภาคใต้ มีจำนวนคนพิการใกล้เคียงกัน คือ ร้อยละ 14.9 และ 14.5 ตามลำดับ กรุงเทพมหานครมีจำนวนคนพิการน้อยที่สุด คือ ร้อยละ 4.8

ข. อายุของประชากรที่มีความพิการ

จากจำนวนคนพิการที่มีประมาณ 1.1 ล้านคนนั้น เมื่อพิจารณาตามหมวดอายุ (ตารางที่ 12) พบว่า จำนวนผู้พิการมีแนวโน้มเพิ่มมากขึ้นตามอายุที่เพิ่มสูงขึ้น กล่าวคือ ผู้ที่พิการในหมวดอายุระหว่าง 0-34 ปี มีสัดส่วนต่ำกว่าร้อยละ 1 ของประชากรในหมวดอายุเดียวกัน และสัดส่วนของผู้พิการจะค่อยๆ เพิ่มสูงขึ้น จนถึงหมวดอายุ 55-59 ปี มีร้อยละ 2.8 และหมวดอายุ 60 ปีขึ้นไป มีประชากรที่พิการมากที่สุด คือ ร้อยละ 9.3 ของประชากรในหมวดอายุ 60 ปีขึ้นไป ชายมีอัตราร้อยละของผู้ที่พิการสูงกว่าหญิงทุกหมวดอายุ ยกเว้น หมวดอายุ 55-59 ปีที่มีอัตราร้อยละเช่นเดียวกัน ส่วนในหมวดอายุ 60 ปีขึ้นไป หญิงจะสูงกว่าชาย สำหรับอายุมัธยฐานของผู้ที่พิการ ประมาณ 60 ปี ชายประมาณ 55 ปี และหญิงประมาณ 62 ปี

ตารางที่ 12 จำนวนและอัตราร้อยละของคนพิการ จำแนกตามหมวดอายุและเพศ

หมวดอายุ (ปี)	จำนวนคนพิการ (พันคน)			อัตราร้อยละ		
	รวม	ชาย	หญิง	รวม	ชาย	หญิง
ยอดรวม	1,097.9	552.5	545.4	1.7	1.8	1.7
0 - 4	10.0	7.0	3.0	0.2	0.3	0.1
5 - 9	28.3	15.3	13.0	0.5	0.6	0.5
10 - 14	32.1	19.2	13.0	0.6	0.7	0.5
15 - 19	29.1	17.2	11.9	0.5	0.6	0.4
20 - 24	44.7	26.5	18.2	0.8	0.9	0.6
25 - 29	43.0	25.7	17.3	0.8	0.9	0.6
30 - 34	50.1	30.6	19.6	0.9	1.1	0.7
35 - 39	55.5	30.2	25.3	1.1	1.2	1.0
40 - 44	56.2	33.7	22.6	1.2	1.5	1.0
45 - 49	62.0	33.1	28.9	1.6	1.7	1.4
50 - 54	66.2	33.5	32.6	2.1	2.2	2.0
55 - 59	68.9	32.8	36.1	2.8	2.8	2.8
60 ขึ้นไป	551.7	247.7	304.0	9.3	9.1	9.4
อายุมัธยฐานของประชากรที่พิการ	60	55	62			

หมายเหตุ : อัตราร้อยละคำนวณจากประชากร เพศและหมวดอายุเดียวกัน

ค. ลักษณะความพิการ

ในการสำรวจครั้งนี้ ได้จำแนกลักษณะความพิการออกเป็น 31 ลักษณะ (ตามรายละเอียดที่ภาคผนวก) ผลจากการสำรวจ ได้นำประชากรที่มีลักษณะความพิการดังกล่าวมาจัดเรียงลำดับจากมากไปหาน้อย 5 ลำดับแรก ดังนี้

- ลำดับที่ 1 สายตาเลือนลาง 2 ข้าง ร้อยละ 21.9
- ลำดับที่ 2 หูตึง 2 ข้าง ร้อยละ 10.3
- ลำดับที่ 3 อัมพฤกษ์ ร้อยละ 10.2
- ลำดับที่ 4 แขน ขา ลีบ / เหยียดงอไม่ได้ ร้อยละ 7.6
- ลำดับที่ 5 สายตาเลือนลางข้างเดียว ร้อยละ 6.8

แผนภูมิ 3 อัตราร้อยละของประชากรที่พิการ จำแนกตามลักษณะความพิการ 5 ลำดับแรก

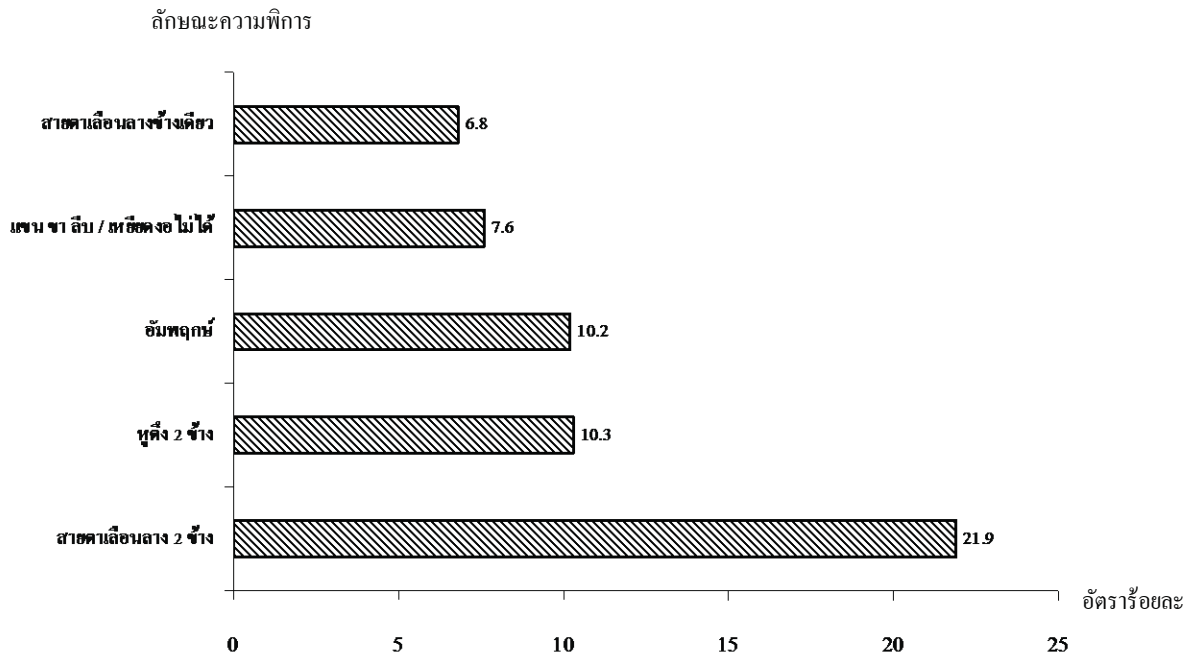

ตารางสถิติ

STATISTICAL TABLES

สารบัญตาราง
LIST OF TABLES

		หน้า
		Page
ประชากรทั่วไป (POPULATION)		
ตารางที่ 1	ประชากร จำแนกตามหมวดอายุ เพศ ภาคและเขตการปกครอง	1
TABLE 1	POPULATION BY AGE GROUP, SEX, REGION AND AREA	1
ตารางที่ 2	ประชากรอายุ 0-4 ปี จำแนกตามการมีปัญหาด้านพัฒนาการ/ด้านพฤติกรรม เพศ ภาค และเขตการปกครอง	4
TABLE 2	POPULATION AGED 0-4 YEARS BY HAVING DEVELOPMENT /BEHAVIOUR PROBLEMS, SEX, REGION AND AREA	4
ตารางที่ 3	ประชากรอายุ 5-30 ปี จำแนกตามประเภทโรงเรียนที่กำลังเรียน เพศ ภาค และเขตการปกครอง	7
TABLE 3	POPULATION AGED 5-30 YEARS BY TYPE OF SCHOOL ATTENDING, SEX, REGION AND AREA	7
ตารางที่ 4	ประชากรอายุ 5-30 ปี จำแนกตามระดับการศึกษา ประเภทโรงเรียนที่กำลังเรียน และเพศ	8
TABLE 4	POPULATION AGED 5-30 YEARS BY LEVEL OF EDUCATIONAL ATTENDANCE, TYPE OF SCHOOL AND SEX	8
ตารางที่ 5	ประชากรอายุ 5-30 ปีที่กำลังเรียน จำแนกตามปัญหาหรือความลำบากในการเรียนหนังสือ เนื่องจากปัญหาสุขภาพฯ หรือความเจ็บป่วยที่เป็นต่อเนื่องมาตั้งแต่ 6 เดือนขึ้นไป หรือมีความพิการ ภาคและเขตการปกครอง	11
TABLE 5	POPULATION AGED 5-30 YEARS ATTENDING SCHOOL BY PROBLEMS OR DIFFICULTIES IN STUDYING BECAUSE OF HAVING HEALTH PROBLEMS OR ILLNESS CONSECUTIVELY FOR 6 MONTHS AND OVER OR HAVING IMPAIRMENT, REGION AND AREA	11
ตารางที่ 6	ประชากรอายุ 5-30 ปีที่กำลังเรียน และมีปัญหาในการเรียน เนื่องจากปัญหาสุขภาพฯ จำแนกตามระดับการศึกษา และประเภทของปัญหาหรือความลำบาก	12
TABLE 6	POPULATION AGED 5-30 YEARS ATTENDING SCHOOL AND HAVING PROBLEMS OR DIFFICULTIES IN STUDYING BECAUSE OF HEALTH PROBLEMS BY LEVEL OF EDUCATIONAL ATTENDANCE AND TYPE OF PROBLEMS OR DIFFICULTIES	12
ตารางที่ 7	ประชากรอายุ 15 ปีขึ้นไปที่มีงานทำ/ไม่ได้ทำงาน จำแนกตามการมีปัญหาหรือความลำบากในการทำงาน เนื่องจาก ปัญหาสุขภาพฯ ภาค และเขตการปกครอง	13
TABLE 7	EMPLOYED/UNEMPLOYED POPULATION AGED 15 YEARS AND OVER BY HAVING PROBLEMS OR DIFFICULTIES IN WORKING BECAUSE OF HEALTH PROBLEMS, REGION AND AREA	13

ตารางที่ 8	ประชากรอายุ 15 ปีขึ้นไปที่มีงานทำ/ไม่ได้ทำงาน และมีปัญหาหรือความลำบากในการทำงาน เนื่องจากปัญหาสุขภาพฯ จำแนกตามอาชีพและประเภทของปัญหาหรือความลำบาก	14
TABLE 8	EMPLOYED/UNEMPLOYED POPULATION AGED 15 YEARS AND OVER AND HAVING PROBLEMS OR DIFFICULTIES IN WORKING BECAUSE OF HEALTH PROBLEMS BY OCCUPATION AND TYPE OF HEALTH PROBLEMS	14
ตารางที่ 9	ประชากรอายุ 15 ปีขึ้นไปที่มีงานทำ/ไม่ได้ทำงาน และมีปัญหาหรือความลำบากในการทำงาน เนื่องจากปัญหาสุขภาพฯ จำแนกตามการหยุดงานในระหว่าง 2 สัปดาห์ก่อนวันสัมภาษณ์ เพศ ภาค และเขตการปกครอง	16
TABLE 9	EMPLOYED/UNEMPLOYED POPULATION AGED 15 YEARS AND OVER AND HAVING PROBLEMS OR DIFFICULTIES IN WORKING BECAUSE OF HEALTH PROBLEMS BY STOP WORKING DURING 2 WEEKS PRIOR TO THE SURVEY, SEX, REGION AND AREA	16
ประชากรที่มีปัญหาสุขภาพหรือมีความเจ็บป่วยที่ต่อเนื่องมาตั้งแต่ 6 เดือนขึ้นไป หรือมีความพิการ (POPULATION HAVING HEALTH PROBLEMS OR ILLNESS CONSECUTIVELY FOR 6 MONTHS AND OVER OR HAVING IMPAIRMENT)		
ตารางที่ 10	ประชากรอายุ 13 ปีขึ้นไป จำแนกตามการมีปัญหาสุขภาพฯ หมวดอายุ เพศ ภาค และเขตการปกครอง	19
TABLE 10	POPULATION AGED 13 YEARS AND OVER BY HAVING HEALTH PROBLEMS, AGE GROUP, SEX, REGION AND AREA	19
ตารางที่ 11	ประชากรอายุ 13 ปีขึ้นไปที่มีปัญหาสุขภาพฯ จำแนกตามประเภทของปัญหาสุขภาพฯ เพศ ภาค และเขตการปกครอง	27
TABLE 11	POPULATION AGED 13 YEARS AND OVER HAVING HEALTH PROBLEMS BY TYPE OF HEALTH PROBLEMS, SEX, REGION AND AREA	27
ประชากรที่มีปัญหาหรือมีความลำบากในการทำกิจกรรมต่างๆ (POPULATION HAVING PROBLEMS OR DIFFICULTIES IN PERFORMING ACTIVITIES)		
ตารางที่ 12	ประชากรอายุ 13 ปีขึ้นไปที่มีปัญหาสุขภาพฯ จำแนกตามประเภทของกิจกรรม เพศ ภาค และเขตการปกครอง	39
TABLE 12	POPULATION AGED 13 YEARS AND OVER HAVING HEALTH PROBLEMS BY TYPE OF ACTIVITIES, SEX, REGION AND AREA	39
ตารางที่ 13	ประชากรอายุ 13 ปีขึ้นไปที่มีปัญหาสุขภาพฯ และมีความลำบากในการทำกิจกรรม จำแนกตามประเภทของกิจกรรม หมวดอายุ เพศ ภาค และเขตการปกครอง	47
TABLE 13	POPULATION AGED 13 YEARS AND OVER HAVING HEALTH PROBLEMS AND PROBLEMS IN PERFORMING THE ACTIVITIES BY TYPE OF ACTIVITIES, AGE GROUP, SEX, REGION AND AREA	47

ตารางที่ 14	ประชากรอายุ 13 ปีขึ้นไปที่มีปัญหาสุขภาพฯ และมีความลำบากในการทำกิจกรรม จำแนกตามประเภทของกิจกรรม อายุที่เริ่มมีปัญหาหรือความลำบาก เพศ และเขตการปกครอง	61
TABLE 14	POPULATION AGED 13 YEARS AND OVER HAVING HEALTH PROBLEMS AND HAS PROBLEMS IN PERFORMING ACTIVITIES BY TYPE OF ACTIVITIES, AGED WHEN PROBLEMS OCCURRED, SEX AND AREA	61
ตารางที่ 15	ประชากรอายุ 13 ปีขึ้นไปที่มีปัญหาสุขภาพฯ และมีความลำบากในการทำกิจกรรม จำแนกตามประเภทของกิจกรรม สาเหตุที่ทำให้มีปัญหาหรือความลำบาก เพศ และเขตการปกครอง	66
TABLE 15	POPULATION AGED 13 YEARS AND OVER HAVING HEALTH PROBLEMS AND HAS PROBLEMS IN PERFORMING ACTIVITIES BY TYPE OF ACTIVITIES, CAUSED OF PROBLEMS, SEX AND AREA	66
ตารางที่ 16	ประชากรอายุ 13 ปีขึ้นไปที่มีปัญหาสุขภาพฯ และมีความลำบากในการเดินหรือการเคลื่อนที่ จำแนกตามประเภทของความลำบาก เพศ ภาค และเขตการปกครอง	71
TABLE 16	POPULATION AGED 13 YEARS AND OVER HAVING HEALTH PROBLEMS AND DIFFICULTY IN MOBILITY BY TYPE OF DIFFICULTY, SEX, REGION AND AREA	71
ตารางที่ 17	ประชากรอายุ 13 ปีขึ้นไปที่มีปัญหาสุขภาพฯ จำแนกตามการมีปัญหาหรือความลำบากในการขึ้น เพศ ภาค และเขตการปกครอง	74
TABLE 17	POPULATION AGED 13 YEARS AND OVER HAVING HEALTH PROBLEMS BY DIFFICULTY IN STANDING, SEX, REGION AND AREA	74
ตารางที่ 18	ประชากรอายุ 13 ปีขึ้นไปที่มีปัญหาสุขภาพฯ และมีความลำบากในการเดินขึ้นบันได จำแนกตามประเภทของความลำบาก เพศ ภาค และเขตการปกครอง	75
TABLE 18	POPULATION AGED 13 YEARS AND OVER HAVING HEALTH PROBLEMS AND DIFFICULTY IN WALKING UPSTAIRS BY TYPE OF DIFFICULTY, SEX, REGION AND AREA	75
ตารางที่ 19	ประชากรอายุ 13 ปีขึ้นไปที่มีปัญหาสุขภาพฯ และมีความลำบากในการมองเห็น จำแนกตามประเภทของความลำบาก เพศ ภาค และเขตการปกครอง	78
TABLE 19	POPULATION AGED 13 YEARS AND OVER HAVING HEALTH PROBLEMS AND DIFFICULTY IN SEEING BY TYPE OF DIFFICULTY, SEX, REGION AND AREA	78
ตารางที่ 20	ประชากรอายุ 13 ปีขึ้นไปที่มีปัญหาสุขภาพฯ และมีความลำบากในการได้ยิน จำแนกตามประเภทของความลำบาก เพศ ภาค และเขตการปกครอง	81
TABLE 20	POPULATION AGED 13 YEARS AND OVER HAVING HEALTH PROBLEMS AND DIFFICULTY IN HEARING BY TYPE OF DIFFICULTY, SEX, REGION AND AREA	81

ตารางที่ 21	ประชากรอายุ 13 ปีขึ้นไปที่มีปัญหาสุขภาพฯ และมีความลำบากในการใช้มือ นิ้ว หยิบจับสิ่งของ จำแนกตามประเภทของความลำบาก เพศ ภาค และเขตการปกครอง	84
TABLE 21	POPULATION AGED 13 YEARS AND OVER HAVING HEALTH PROBLEMS AND DIFFICULTY IN DEXTERITY BY TYPE OF DIFFICULTY, SEX, REGION AND AREA	84
ตารางที่ 22	ประชากรอายุ 13 ปีขึ้นไปที่มีปัญหาสุขภาพฯ และมีปัญหาเกี่ยวกับการรับรู้ หรือการจดจำสิ่งต่างๆ จำแนกตามประเภทของปัญหา เพศ ภาค และเขตการปกครอง	87
TABLE 22	POPULATION AGED 13 YEARS AND OVER HAVING HEALTH PROBLEMS AND PROBLEM ABOUT RECOGNITION BY TYPE OF PROBLEM, SEX, REGION AND AREA	87
ตารางที่ 23	ประชากรอายุ 13 ปีขึ้นไปที่มีปัญหาสุขภาพฯ และมีปัญหาเกี่ยวกับการแสดงออก จำแนกตามประเภทของปัญหา เพศ ภาค และเขตการปกครอง	90
TABLE 23	POPULATION AGED 13 YEARS AND OVER HAVING HEALTH PROBLEMS AND PROBLEM ABOUT EMOTION BY TYPE OF PROBLEM, SEX, REGION AND AREA	90
ตารางที่ 24	ประชากรอายุ 13 ปีขึ้นไปที่มีปัญหาสุขภาพฯ และมีความลำบากในการพูดจาสื่อสารกับคนอื่น จำแนกตามประเภทของความลำบาก เพศ ภาค และเขตการปกครอง	93
TABLE 24	POPULATION AGED 13 YEARS AND OVER HAVING HEALTH PROBLEMS AND PROBLEM IN COMMUNICATING WITH OTHER PEOPLE BY TYPE OF DIFFICULTY, SEX, REGION AND AREA	93
ประชากรที่มีภาวะทุพพลภาพในการทำกิจกรรมประจำวัน (POPULATION HAVING PROBLEMS IN PERFORMING THE ACTIVITIES OF DAILY LIVING)		
ตารางที่ 25	ประชากรอายุ 13 ปีขึ้นไปที่มีปัญหาสุขภาพฯ จำแนกตามความลำบากในการทำกิจกรรมประจำวัน หมวดอายุ เพศ ภาค และเขตการปกครอง	96
TABLE 25	POPULATION AGED 13 YEARS AND OVER HAVING HEALTH PROBLEMS BY PROBLEMS IN PERFORMING THE ACTIVITIES OF DAILY LIVING, AGE GROUP, SEX, REGION AND AREA	96
ตารางที่ 26	ประชากรอายุ 13 ปีขึ้นไปที่มีปัญหาสุขภาพฯ และมีความลำบากในการทำกิจกรรมประจำวัน จำแนกตามประเภท ระดับความลำบากในการทำกิจกรรมประจำวัน เพศ ภาค และเขตการปกครอง	104
TABLE 26	POPULATION AGED 13 YEARS AND OVER HAVING HEALTH PROBLEMS AND PROBLEM IN PERFORMING THE ADLs BY TYPE OF ADLs, LEVEL OF PROBLEMS, SEX, REGION AND AREA	104

การดูแลผู้ที่มีภาวะทุพพลภาพในการทำกิจวัตรประจำวัน (TAKING CARE OF PERSONS HAVING PROBLEMS IN PERFORMING ADLs)

ตารางที่ 27	ประชากรอายุ 13 ปีขึ้นไปที่มีปัญหาสุขภาพฯ และไม่สามารถทำกิจวัตรประจำวันได้อย่างใดอย่างหนึ่งได้เลย หรือทำได้ แต่ต้องมีคนช่วย จำแนกตามการมีผู้ดูแล เพศ ภาคและเขตการปกครอง	114
TABLE 27	POPULATION AGED 13 YEARS AND OVER HAVING HEALTH PROBLEMS AND UNABLE TO PERFORM ANY OF DAILY ACTIVITIES OR ABLE TO PERFORM BUT NEED HELPER BY HAVING PERSON TAKING CARE, SEX, REGION AND AREA	114
ตารางที่ 28	ประชากรอายุ 6 ปีขึ้นไปที่เป็นผู้ดูแลผู้ทุพพลภาพ จำแนกตามความเกี่ยวข้องกับผู้ทุพพลภาพ หมวดอายุ /เพศของผู้ดูแล และเขตการปกครอง	115
TABLE 28	POPULATION AGED 6 YEARS AND OVER WHO TAKING CARE DISABLED PERSONS BY RELATION TO THE DISABLED, AGE GROUP/SEX OF PERSONS WHO TAKING CARE AND AREA	115
ตารางที่ 29	ประชากรอายุ 6 ปีขึ้นไปที่เป็นผู้ดูแลผู้ทุพพลภาพ จำแนกตามความต้องการความช่วยเหลือหรือสวัสดิการจากรัฐบาลเพิ่มเติม เพศ ภาคและเขตการปกครอง	120
TABLE 29	POPULATION AGED 6 YEARS AND OVER WHO TAKING CARE DISABLED PERSONS BY ADDITIONAL REQUIREMENT ON ASSISTANCE OR WELFARE FROM GOVERNMENT, SEX, REGION AND AREA	120

การใช้อุปกรณ์หรืออวัยวะเทียมหรือเครื่องช่วยคนพิการ (USING AID EQUIPMENT)

ตารางที่ 30	ประชากรอายุ 13 ปีขึ้นไปที่มีปัญหาสุขภาพฯ จำแนกตามการใช้อุปกรณ์หรืออวัยวะเทียมหรือเครื่องช่วยคนพิการ ประเภทของอุปกรณ์ที่ใช้ เพศ ภาค และเขตการปกครอง	122
TABLE 30	POPULATION AGED 13 YEARS AND OVER HAVING HEALTH PROBLEMS BY USING AID EQUIPMENT, TYPE OF EQUIPMENT, SEX, REGION AND AREA	122
ตารางที่ 31	ประชากรอายุ 13 ปีขึ้นไปที่มีปัญหาสุขภาพฯ และไม่ใช้อุปกรณ์ช่วย จำแนกตามเหตุผลที่ไม่ใช้ เพศ ภาค และเขตการปกครอง	128
TABLE 31	POPULATION AGED 13 YEARS AND OVER HAVING HEALTH PROBLEMS AND DO NOT USE AID EQUIPMENT BY REASON FOR NOT USING, SEX, REGION AND AREA	128

ประชากรที่มีความพิการ (POPULATION HAVING IMPAIRMENT)

ตารางที่ 32	ประชากรที่พิการ จำแนกตามหมวดอายุ เพศ ภาค และเขตการปกครอง	131
TABLE 32	POPULATION HAVING IMPAIRMENT BY AGE GROUP, SEX, REGION AND AREA	131
ตารางที่ 33	ประชากรที่พิการ จำแนกตามลักษณะความพิการ เพศ ภาค และเขตการปกครอง	137
TABLE 33	POPULATION HAVING IMPAIRMENT BY TYPE OF IMPAIRMENT, SEX, REGION AND AREA	137

	หน้า
	Page
ตารางที่ 34 ประชากรที่พิการ จำแนกตามหมวดอายุ ลักษณะความพิการ เพศ และเขตการปกครอง	143
TABLE 34 POPULATION HAVING IMPAIRMENT BY AGE GROUP, TYPE OF IMPAIRMENT, SEX AND AREA	143
ตารางที่ 35 ประชากรที่พิการอายุตั้งแต่ 5 ปีขึ้นไป จำแนกตามระดับการศึกษาที่สำเร็จ เพศ ภาค และเขตการปกครอง	153
TABLE 35 POPULATION AGED 5 YEARS AND OVER HAVING IMPAIRMENT BY EDUCATIONAL ATTAINMENT, SEX, REGION AND AREA	153
ตารางที่ 36 ประชากรพิการอายุตั้งแต่ 15 ปีขึ้นไปที่มีงานทำ จำแนกตามอาชีพ เพศ ภาค และเขตการปกครอง	156
TABLE 36 EMPLOYED POPULATION AGED 15 YEARS AND OVER HAVING IMPAIRMENT BY OCCUPATION, SEX, REGION AND AREA	156
ตารางที่ 37 ประชากรที่พิการอายุ 15 ปีขึ้นไป จำแนกตามอุตสาหกรรม เพศ ภาค และเขตการปกครอง	159
TABLE 37 EMPLOYED POPULATION AGED 15 YEARS AND OVER HAVING IMPAIRMENT BY INDUSTRY, SEX, REGION AND AREA	159
ตารางที่ 38 ประชากรพิการอายุตั้งแต่ 15 ปีขึ้นไปที่มีงานทำ จำแนกตามสถานภาพการทำงาน เพศ ภาค และเขตการปกครอง	162
TABLE 38 EMPLOYED POPULATION AGED 15 YEARS AND OVER HAVING IMPAIRMENT BY WORK STATUS, SEX, REGION AND AREA	162
ตารางที่ 39 ประชากรพิการอายุตั้งแต่ 15 ปีขึ้นไปที่มีงานทำ จำแนกตามรายได้เฉลี่ยต่อเดือน เพศ ภาค และเขตการปกครอง	165
TABLE 39 EMPLOYED POPULATION AGED 15 YEARS AND OVER HAVING IMPAIRMENT BY AVERAGE MONTHLY INCOME, SEX, REGION AND AREA	165
ตารางที่ 40 ประชากรที่พิการ จำแนกตามลักษณะความพิการ และผู้ที่วินิจฉัยความพิการ	168
TABLE 40 POPULATION HAVING IMPAIRMENT BY TYPE OF IMPAIRMENT AND PERSON WHO JUDGE OR DIAGNOSE THE TYPE OF IMPAIRMENT	168
ตารางที่ 41 ประชากรที่พิการ จำแนกตามลักษณะความพิการ และอายุเมื่อเริ่มพิการ	170
TABLE 41 POPULATION HAVING IMPAIRMENT BY TYPE OF IMPAIRMENT AND AGE WHEN THE IMPAIRMENT OCCURRED	170
ตารางที่ 42 ประชากรที่พิการ จำแนกตามลักษณะความพิการ และสาเหตุความพิการ	176
TABLE 42 POPULATION HAVING IMPAIRMENT BY TYPE AND CAUSE OF IMPAIRMENT	176
ตารางที่ 43 ประชากรที่พิการ จำแนกตามลักษณะความพิการ และสถานที่ที่เกิดความพิการ	180
TABLE 43 POPULATION HAVING IMPAIRMENT BY TYPE OF IMPAIRMENT AND PLACE WHERE THE IMPAIRMENT OCCURRED	180

	หน้า
	Page
ตารางที่ 44 ประชากรที่พิการ จำแนกตามความต้องการให้รัฐบาลให้บริการหรือความช่วยเหลือ ประเภทของ ความช่วยเหลือที่ต้องการ เพศ ภาค และเขตการปกครอง	184
TABLE 44 POPULATION HAVING IMPAIRMENT BY REQUIREMENT ON GOVERNMENT ASSISTANCE, TYPE OF ASSISTANCE NEEDED, SEX, REGION AND AREA	184
ตารางที่ 45 ประชากรที่พิการ จำแนกตามการรู้จักพระราชบัญญัติการฟื้นฟูสมรรถภาพคนพิการ พ.ศ. 2534 เพศ ภาค และเขตการปกครอง	187
TABLE 45 POPULATION HAVING IMPAIRMENT BY KNOWING ABOUT THE REHABILITATION OF DISABLED PERSONS ACT B.E. 2534, SEX, REGION AND AREA	187
ตารางที่ 46 ประชากรที่พิการ จำแนกตามการได้รับสวัสดิการค่ารักษาพยาบาล แหล่งที่ได้รับ เพศ ภาค และเขตการปกครอง	190
TABLE 46 POPULATION HAVING IMPAIRMENT BY RECEIVING HEALTH INSURANCE, SOURCE OF RECEIVING, SEX, REGION AND AREA	190

ตารางที่ 1 ประชากร จำแนกตามหมวดอายุ เพศ ภาคและเขตการปกครอง
TABLE 1 POPULATION BY AGE GROUP, SEX, REGION AND AREA

หน่วยเป็นพัน : In thousands

เขต ภาคและเขตการปกครอง	รวม Total	หมวดอายุ (ปี) Age Group (Years)											Sex, Region and Area		
		0-4	5-9	10-14	15-19	20-24	25-29	30-34	35-39	40-44	45-49	50-54		55-59	60 ปีขึ้นไป and Over
ทั่วราชอาณาจักร	63,303.2	5,133.0	5,286.6	5,391.9	5,592.5	5,769.4	5,707.8	5,400.6	4,976.7	4,543.1	3,974.2	3,118.5	2,464.5	5,944.4	Whole Kingdom
ชาย	31,536.9	2,604.8	2,674.9	2,728.5	2,835.6	2,928.8	2,905.2	2,738.5	2,482.9	2,253.8	1,957.5	1,522.9	1,184.7	2,718.8	Male
หญิง	31,766.3	2,528.2	2,611.7	2,663.4	2,756.9	2,840.6	2,802.6	2,662.1	2,493.8	2,289.3	2,016.7	1,595.6	1,279.8	3,225.6	Female
ในเขตเทศบาล	20,632.4	1,512.0	1,511.7	1,604.3	1,793.2	1,960.0	2,020.2	1,943.9	1,757.9	1,565.3	1,329.9	1,015.8	774.7	1,843.5	Municipal Area
ชาย	10,040.0	760.4	756.7	796.0	882.6	961.7	984.8	950.9	858.4	763.8	643.4	488.6	367.4	825.3	Male
หญิง	10,592.4	751.6	755.0	808.3	910.6	998.4	1,035.4	993.1	899.5	801.5	686.5	527.1	407.3	1,018.2	Female
นอกเขตเทศบาล	42,670.8	3,621.0	3,775.0	3,787.6	3,799.3	3,809.4	3,687.6	3,456.7	3,218.8	2,977.8	2,644.3	2,102.7	1,689.8	4,100.9	Non-Municipal Area
ชาย	21,496.9	1,844.4	1,918.2	1,932.5	1,953.0	1,967.2	1,920.4	1,787.6	1,624.5	1,490.0	1,314.0	1,034.2	817.3	1,893.5	Male
หญิง	21,173.9	1,776.6	1,856.7	1,855.1	1,846.3	1,842.2	1,767.2	1,669.1	1,594.3	1,487.8	1,330.2	1,068.5	872.5	2,207.3	Female
กรุงเทพมหานคร	7,868.6	478.7	440.7	526.0	680.7	810.0	872.7	848.0	745.6	648.6	532.2	391.5	278.3	615.9	Bangkok Metropolis
ชาย	3,756.0	243.3	222.7	257.7	326.0	384.3	406.0	399.7	358.0	313.6	254.6	187.3	131.6	271.3	Male
หญิง	4,112.6	235.3	218.0	268.3	354.7	425.7	466.7	448.3	387.6	335.0	277.6	204.2	146.6	344.6	Female

ตารางที่ 1 ประชากร จำแนกตามหมวดอายุ เพศ ภาคและเขตการปกครอง (ต่อ)
TABLE 1 POPULATION BY AGE GROUP, SEX, REGION AND AREA (Contd.)

หน่วยเป็นพัน : In thousands

เขต ภาคและเขตการปกครอง	รวม	หมวดอายุ (ปี) Age Group (Years)												Sex, Region and Area	
		0-4	5-9	10-14	15-19	20-24	25-29	30-34	35-39	40-44	45-49	50-54	55-59		60 ขึ้นไป and Over
ภาคกลาง	14,355.4	1,074.0	1,094.4	1,106.8	1,179.3	1,279.8	1,323.7	1,299.6	1,199.7	1,062.8	924.4	714.9	570.6	1,525.4	Central Region
ชาย	7,102.8	545.6	552.9	559.0	599.2	651.1	670.1	658.3	597.3	521.4	448.2	343.5	270.4	685.8	Male
หญิง	7,252.6	528.4	541.5	547.8	580.1	628.7	653.6	641.3	602.4	541.4	476.2	371.4	300.2	839.6	Female
ในเขตเทศบาล	4,937.2	357.7	363.2	369.0	404.3	448.4	474.5	470.4	429.3	374.2	318.3	242.2	190.3	495.5	Municipal Area
ชาย	2,416.6	180.2	181.8	184.3	201.8	223.8	235.4	234.0	211.8	183.1	153.8	115.9	89.8	220.8	Male
หญิง	2,520.6	177.4	181.4	184.6	202.5	224.6	239.1	236.4	217.5	191.1	164.5	126.2	100.4	274.7	Female
นอกเขตเทศบาล	9,418.3	716.4	731.2	737.8	775.0	831.4	849.2	829.2	770.4	688.5	606.1	472.8	380.3	1,029.9	Non-Municipal Area
ชาย	4,686.3	365.4	371.1	374.6	397.4	427.3	434.7	424.4	385.5	338.3	294.4	227.6	180.6	465.0	Male
หญิง	4,732.0	351.0	360.1	363.2	377.6	404.1	414.5	404.9	384.9	350.3	311.7	245.2	199.7	564.9	Female
ภาคเหนือ	11,314.7	815.5	833.0	915.9	964.5	968.7	949.0	902.2	905.8	913.9	818.8	605.7	467.6	1,254.0	North Region
ชาย	5,698.4	414.0	419.9	464.3	494.6	501.4	505.3	474.5	450.0	452.8	407.7	299.8	227.4	586.7	Male
หญิง	5,616.3	401.5	413.1	451.6	469.9	467.3	443.7	427.7	455.8	461.1	411.1	306.0	240.1	667.3	Female
ในเขตเทศบาล	2,328.8	165.3	168.8	184.9	195.4	198.1	196.0	187.7	188.0	189.1	168.4	125.5	97.9	263.7	Municipal Area
ชาย	147.6	82.0	83.2	91.7	98.0	100.4	102.3	96.7	91.4	91.7	82.2	60.8	46.6	120.6	Male
หญิง	1,181.2	83.2	85.6	93.2	97.4	97.7	93.7	91.1	96.6	97.3	86.2	64.7	51.3	143.1	Female
นอกเขตเทศบาล	8,986.0	650.2	664.1	731.0	769.2	770.6	753.1	714.4	717.8	724.9	650.4	480.2	369.7	990.3	Non-Municipal Area
ชาย	4,550.8	332.0	336.7	372.6	396.6	401.0	403.0	377.8	358.6	361.1	325.5	239.0	180.8	466.1	Male
หญิง	4,435.2	318.3	327.4	358.4	372.5	369.6	350.1	336.6	359.2	363.8	324.9	241.3	188.9	524.2	Female

ตารางที่ 1 ประชากร จำแนกตามหมวดอายุ เพศ ภาคและเขตการปกครอง (ต่อ)

TABLE 1 POPULATION BY AGE GROUP, SEX, REGION AND AREA (Contd.)

หน่วยเป็นพัน : In thousands

เพศ ภาคและเขตการปกครอง	รวม	หมวดอายุ (ปี) Age Group (Years)												Sex, Region and Area	
		0-4	5-9	10-14	15-19	20-24	25-29	30-34	35-39	40-44	45-49	50-54	55-59		60 ขึ้นไป and Over
ภาคตะวันออกเฉียงเหนือ	21,284.2	1,916.7	2,010.9	1,994.2	1,995.4	2,005.7	1,860.7	1,677.9	1,506.8	1,375.4	1,235.0	1,038.3	852.0	1,815.0	Northeast Region
	ชาย	969.0	1,013.1	1,010.8	1,024.6	1,042.1	976.2	863.5	762.0	692.4	615.6	510.3	410.3	830.0	
	10,719.9	947.6	997.8	983.4	970.8	963.7	884.5	814.4	744.8	683.0	619.4	527.9	441.7	985.0	Female
ในเขตเทศบาล	3,556.1	318.5	333.7	332.4	336.3	339.9	313.9	282.2	252.1	228.5	204.9	172.4	140.7	300.6	Municipal Area
	ชาย	1,765.6	159.0	165.7	165.5	174.1	162.2	143.0	125.7	113.6	100.9	83.8	67.0	135.5	
	1,790.4	159.5	168.0	166.9	166.7	165.8	151.6	139.2	126.4	114.9	104.0	88.6	73.8	165.1	Female
นอกเขตเทศบาล	17,728.1	1,598.2	1,677.2	1,661.8	1,659.1	1,665.9	1,546.8	1,395.7	1,254.7	1,147.0	1,030.1	865.9	711.3	1,514.4	Non-Municipal Area
	ชาย	8,954.3	810.0	847.4	845.3	855.0	813.9	720.5	636.3	578.9	514.7	426.6	343.3	694.5	
	8,773.8	788.2	829.8	816.5	804.1	797.9	732.9	675.2	618.5	568.1	515.4	439.3	368.0	819.9	Female
ภาคใต้	8,480.3	848.1	907.7	849.0	772.6	705.2	701.8	672.9	618.7	542.3	463.7	368.1	296.1	734.1	South Region
	ชาย	4,259.6	432.8	466.4	436.7	349.9	347.7	342.5	315.5	273.5	231.3	182.0	145.0	345.1	
	4,220.6	415.3	441.3	412.3	381.4	355.3	354.0	330.4	303.2	268.8	232.4	186.1	151.1	389.0	Female
ในเขตเทศบาล	1,941.8	192.0	205.2	192.0	176.6	163.6	163.2	155.7	142.9	124.9	106.1	84.3	67.5	167.8	Municipal Area
	ชาย	954.2	95.8	103.3	87.3	79.0	78.9	77.6	71.5	61.7	51.9	40.9	32.3	77.1	
	987.7	96.2	101.9	95.3	89.3	84.6	84.4	78.1	71.5	63.1	54.2	43.4	35.2	90.7	Female
นอกเขตเทศบาล	6,538.4	656.1	702.4	657.0	596.0	541.6	538.5	517.3	475.8	417.4	357.6	283.8	228.6	566.3	Non-Municipal Area
	ชาย	3,305.5	337.0	339.9	303.9	270.9	268.9	264.9	244.1	211.8	179.4	141.1	112.7	268.0	
	3,233.0	319.1	339.4	317.1	292.1	270.7	269.7	252.4	231.7	205.6	178.2	142.7	115.9	298.3	Female

ตารางที่ 2 ประชากรอายุ 0-4 ปี จำแนกตามการมีปัญหาทางด้านพัฒนาการ/ด้านพฤติกรรม เพศ ภาค และเขตการปกครอง

TABLE 2 POPULATION AGED 0-4 YEARS BY HAVING DEVELOPMENT/BEHAVIOUR PROBLEMS, SEX, REGION AND AREA

หน่วยเป็นพัน : In thousands

การมีปัญหาด้านพัฒนาการ/ ด้านพฤติกรรมและเพศ	ทั่วราชอาณาจักร Whole Kingdom			กรุงเทพมหานคร Bangkok Metropolis	ภาคกลาง (ไม่รวมกทม.) Central Region (excl. BKK.)	ภาคเหนือ North Region	ภาคตะวันออกเฉียง เหนือ Northeast Region	ภาคใต้ South Region	Having Development, / Behaviour Problems and Sex
	รวม Total	ในเขตเทศบาล Municipal Area	นอกเขตเทศบาล Non-Municipal Area						
รวมทั้งสองเพศ	5,133.1	1,512.2	3,620.9	478.7	1,074.0	815.6	1,916.6	848.1	Total Both Sexes
ไม่มีปัญหา	4,985.4	1,475.4	3,510.0	468.1	1,057.2	792.9	1,850.1	817.1	No problem
มีปัญหา	146.7	36.4	110.3	10.5	16.8	22.6	65.7	31.1	Has problem
ไม่ทราบ	1.0	0.4	0.6	-	-	0.2	0.8	-	Unknown
ประเภทของปัญหาที่มี									Type of Problem
ปัญหาด้านพัฒนาการ	82.6	18.4	64.2	5.4	10.7	12.4	28.8	25.4	Developing problem
ปัญหาด้านพฤติกรรม	54.5	12.9	41.6	1.5	5.9	8.9	33.5	4.8	Behaviour problem
อื่นๆ	9.6	5.1	4.5	3.7	0.3	1.4	3.4	0.8	Others

ตารางที่ 2 ประชากรอายุ 0-4 ปี จำแนกตามการมีปัญหาทางด้านพัฒนาการ/ด้านพฤติกรรม เพศ ภาค และเขตการปกครอง (ต่อ)

TABLE 2 POPULATION AGED 0-4 YEARS BY HAVING DEVELOPMENT/BEHAVIOUR PROBLEMS, SEX, REGION AND AREA (Contd.)

หน่วยเป็นพัน : In thousands

การมีปัญหาด้านพัฒนาการ/ ด้านพฤติกรรมและเพศ	ทั่วราชอาณาจักร Whole Kingdom			กรุงเทพมหานคร Bangkok Metropolis	ภาคกลาง (ไม่รวมกทม.) Central Region (excl. BKK.)	ภาคเหนือ North Region	ภาคตะวันออกเฉียง เหนือ Northeast Region	ภาคใต้ South Region	Having Development, / Behaviour Problems and Sex
	รวม Total	ในเขตเทศบาล Municipal Area	นอกเขตเทศบาล Non-Municipal Area						
ชาย	2,604.8	760.5	1,844.3	243.3	545.6	414.1	968.9	432.8	Male
ไม่มีปัญหา	2,509.6	737.8	1,771.9	235.8	534.2	398.5	931.7	409.5	No problem
มีปัญหา	94.6	22.8	71.8	7.5	11.4	15.6	36.7	23.3	Has problem
ไม่ทราบ	0.6	-	0.6	-	-	-	0.6	-	Unknown
ประเภทของปัญหาที่มี									Type of Problem
ปัญหาด้านพัฒนาการ	56.9	11.8	45.2	2.4	7.0	9.8	17.9	19.9	Developing problem
ปัญหาด้านพฤติกรรม	29.8	6.2	23.6	1.4	4.1	4.6	16.2	3.4	Behaviour problem
อื่นๆ	7.8	4.8	3.0	3.7	0.3	1.2	2.6	*	Others

ตารางที่ 2 ประชากรอายุ 0-4 ปี จำแนกตามการมีปัญหาทางด้านการพัฒนาการ/ด้านพฤติกรรม เขต ภาค และเขตการปกครอง (ต่อ)

TABLE 2 POPULATION AGED 0-4 YEARS BY HAVING DEVELOPMENT/BEHAVIOUR PROBLEMS, SEX, REGION AND AREA (Contd.)

หน่วยเป็นพัน : In thousands

การมีปัญหาด้านพัฒนาการ/ ด้านพฤติกรรมและเพศ	ทั่วราชอาณาจักร Whole Kingdom			ภาคกลาง (ไม่รวมกทม.) Central Region (excl. BKK.)	ภาคเหนือ North Region	ภาคตะวันออกเฉียง เหนือ Northeast Region	ภาคใต้ South Region	Having Development, / Behaviour Problems and Sex
	รวม Total	ในเขตเทศบาล Municipal Area	นอกเขตเทศบาล Non-Municipal Area					
หญิง	2,528.2	751.6	1,776.6	528.4	401.5	947.6	415.3	Female
ไม่มีปัญหา	2,475.7	737.6	1,738.1	523.0	394.4	918.4	407.6	No problem
มีปัญหา	52.1	13.7	38.5	5.4	7.0	29.0	7.7	Has problem
ไม่ทราบ	0.4	0.4	-	-	0.2	0.2	-	Unknown
ประเภทของปัญหาที่มี								Type of Problem
ปัญหาด้านพัฒนาการ	25.6	6.6	19.0	3.7	2.5	10.9	5.5	Developing problem
ปัญหาด้านพฤติกรรม	24.7	6.7	18.0	1.8	4.2	17.3	1.4	Behaviour problem
อื่นๆ	1.8	0.4	1.5	*	0.2	0.8	0.8	Others

* น้อยกว่า 0.1

* Less than 0.1

ตารางที่ 3 ประชากรอายุ 5-30 ปี จำแนกตามประเภทโรงเรียนที่กำลังเรียน เพศ ภาค และเขตการปกครอง

TABLE 3 POPULATION AGED 5-30 YEARS BY TYPE OF SCHOOL ATTENDING, SEX, REGION AND AREA

เพศ และประเภทโรงเรียน ที่กำลังเรียน	ทั่วราชอาณาจักร Whole Kingdom			ภาคกลาง (ไม่รวมกทม.) Central Region (excl. BKK.)	ภาคเหนือ North Region	ภาคตะวันออกเฉียงเหนือ Northeast	ภาคใต้ South Region	Sex and Type of School Attending
	รวม Total	กรุงเทพมหานคร Bangkok Metropolis						
		ในเขตเทศบาล Municipal Area	นอกเขตเทศบาล Non-Municipal Area					
รวมทั้งสองเพศ	15,023.5	4,956.5	10,058.0	3,138.9	2,521.1	5,350.5	2,179.8	Total Both Sexes
โรงเรียนสำหรับนักเรียนปกติ	14,975.5	4,950.2	10,025.4	3,133.0	2,512.3	5,326.7	2,175.0	School for normal students
โรงเรียนเฉพาะสำหรับคนพิการ	29.8	13.2	16.6	5.1	7.6	9.5	3.4	School for disabled
อื่นๆ ^{1/}	16.5	1.9	14.5	0.8	1.1	12.7	1.4	Others ^{1/}
ไม่ทราบ	1.7	0.2	1.5	-	-	1.7	-	Unknown
ชาย	7,475.9	2,454.4	5,021.5	1,554.7	1,250.5	2,673.0	1,077.3	Male
โรงเรียนสำหรับนักเรียนปกติ	7,456.7	2,448.7	5,008.0	1,552.1	1,248.9	2,661.8	1,074.4	School for normal students
โรงเรียนเฉพาะสำหรับคนพิการ	12.0	5.0	7.0	2.1	1.6	5.7	1.8	School for disabled
อื่นๆ ^{1/}	6.2	0.6	5.6	0.5	*	4.5	1.2	Others ^{1/}
ไม่ทราบ	1.0	0.2	0.8	-	-	1.0	-	Unknown
หญิง	7,547.6	2,511.1	5,036.5	1,584.1	1,270.5	2,677.5	1,102.5	Female
โรงเรียนสำหรับนักเรียนปกติ	7,518.8	2,501.5	5,017.4	1,580.9	1,263.4	2,664.9	1,100.7	School for normal students
โรงเรียนเฉพาะสำหรับคนพิการ	17.8	8.2	9.5	3.0	6.0	3.8	1.6	School for disabled
อื่นๆ ^{1/}	10.3	1.4	9.0	0.3	1.1	8.2	0.2	Others ^{1/}
ไม่ทราบ	0.7	-	0.7	-	-	0.7	-	Unknown

1/ มีการจัดการศึกษาแบบผสม เช่น วิทยาลัยราชสุดา เป็นต้น

1/ Combination of education (normal and disabled students) such as Ratchasuda College, etc.

* น้อยกว่า 0.1

* Less than 0.1

หน่วยเป็นพัน : In thousands

ตารางที่ 4 ประชากรอายุ 5-30 ปี จำแนกตามระดับการศึกษา ประเภทโรงเรียนที่กำลังเรียน และเพศ

TABLE 4 POPULATION AGED 5-30 YEARS BY LEVEL OF EDUCATIONAL ATTENDANCE, TYPE OF SCHOOL AND SEX

หน่วยเป็นพัน : In thousands

ระดับการศึกษาที่กำลังเรียน และเพศ	รวม Total	ประเภทโรงเรียนที่กำลังเรียน Type of School Attending			Level of Educational Attendance and Sex
		โรงเรียนสำหรับ นักเรียนปกติ School for Normal Students	โรงเรียนเฉพาะ สำหรับคนพิการ School for Disabled	อื่นๆ ^{1/} Others	
ทั่วราชอาณาจักร					Whole Kingdom
รวมทั้งสองเพศ	15,023.5	14,975.5	29.8	16.5	Total Both Sexes
ต่ำกว่าประถมศึกษา	1,692.0	1,687.7	4.3	*	Lower elementary level
ประถมศึกษา	6,545.8	6,526.4	17.3	1.9	Elementary level
มัธยมศึกษาตอนต้น	3,150.2	3,136.0	3.1	10.4	Lower secondary level
มัธยมศึกษาตอนปลาย	2,803.9	2,797.3	2.4	3.2	Upper secondary level
สายสามัญ	1,854.6	1,848.6	1.9	3.2	General
สายอาชีพศึกษา	949.2	948.7	0.5	*	Certificate of vocational
อุดมศึกษา	691.9	690.5	0.4	1.0	Higher level
สาขาวิชาการ	615.8	614.4	0.4	1.0	Academic level
สาขาวิชาชีพ	72.5	72.5	*	*	Technical vocational
สาขาการศึกษา	3.7	3.7	*	*	Teacher training
การศึกษ่อื่นๆ	1.0	0.9	0.1	*	Others
ไม่ทราบ	0.1	0.1	-	-	Unknown

ตารางที่ 4 ประชากรอายุ 5-30 ปี จำแนกตามระดับการศึกษา ประเภทโรงเรียนที่กำลังเรียน และเพศ (ต่อ)

TABLE 4 POPULATION AGED 5-30 YEARS BY LEVEL OF EDUCATIONAL ATTENDANCE, TYPE OF SCHOOL AND SEX (Contd.)

หน่วยเป็นพัน : In thousands

ระดับการศึกษาที่กำลังเรียน และเพศ	รวม Total	ประเภทโรงเรียนที่กำลังเรียน Type of School Attending				Level of Educational Attendance and Sex
		โรงเรียนสำหรับ นักเรียนปกติ School for Normal Students	โรงเรียนเฉพาะ สำหรับคนพิการ School for Disabled	อื่นๆ Others	ไม่ทราบ Unknown	
ทั่วราชอาณาจักร						Whole Kingdom
ชาย	7,475.9	7,456.7	12.0	6.2	1.0	Male
ต่ำกว่าประถมศึกษา	856.4	853.7	2.7	*	-	Lower elementary level
ประถมศึกษา	3,323.8	3,316.7	6.1	0.8	0.2	Elementary level
มัธยมศึกษาตอนต้น	1,542.3	1,535.7	2.2	4.3	-	Lower secondary level
มัธยมศึกษาตอนปลาย	1,382.1	1,381.1	0.2	0.0	0.8	Upper secondary level
สายสามัญ	856.9	855.9	0.2	*	0.8	General
สายอาชีวศึกษา	525.2	525.2	*	*	-	Certificate of vocational
อุดมศึกษา	314.8	313.5	0.4	1.0	-	Higher level
สาขาวิชาการ	287.9	286.5	0.4	1.0	-	Academic level
สาขาวิชาชีพ	25.1	25.1	*	*	-	Technical vocational
สาขาวิชาการศึกษา	1.9	1.9	*	*	-	Teacher training
การศึกษาอื่นๆ	0.8	0.8	*	*	-	Others
ไม่ทราบ	0.1	0.1	-	-	-	Unknown

ตารางที่ 4 ประชากรอายุ 5-30 ปี จำแนกตามระดับการศึกษา ประเภทโรงเรียนที่กำลังเรียน และเพศ (ต่อ)

TABLE 4 POPULATION AGED 5-30 YEARS BY LEVEL OF EDUCATIONAL ATTENDANCE , TYPE OF SCHOOL AND SEX (Contd.)

หน่วยเป็นพัน : In thousands

ระดับการศึกษาที่กำลังเรียน และเพศ	รวม Total	ประเภทโรงเรียนที่กำลังเรียน Type of School Attending			ไม่ทราบ Unknown	Level of Educational Attendance and Sex
		โรงเรียนสำหรับนักเรียนปกติ School for Normal Students	โรงเรียนเฉพาะสำหรับคนพิการ School for Disabled	อื่นๆ / Others		
ทั่วราชอาณาจักร หญิง	7,547.6	7,518.8	17.8	10.3	0.7	Whole Kingdom Female
ต่ำกว่าประถมศึกษา	835.6	833.9	1.7	*	-	Lower elementary level
ประถมศึกษา	3,222.0	3,209.7	11.2	1.0	-	Elementary level
มัธยมศึกษาตอนต้น	1,607.9	1,600.2	0.9	6.0	0.7	Lower secondary level
มัธยมศึกษาตอนปลาย	1,421.7	1,416.2	2.3	3.2	-	Upper secondary level
สายสามัญ	997.7	992.7	1.8	3.2	-	General
สายอาชีพศึกษา	424.0	423.5	0.5	*	-	Certificate of vocational
อุดมศึกษา	377.1	377.1	*	*	-	Higher level
สาขาวิชาการ	327.9	327.9	*	*	-	Academic level
สายวิชาชีพ	47.4	47.4	*	*	-	Technical vocational
สาขาการศึกษา	1.8	1.8	*	*	-	Teacher training
การศึกษาอื่นๆ	0.2	0.1	0.1	*	-	Others
ไม่ทราบ	-	-	-	-	-	Unknown

1/ มีการจัดการศึกษาแบบผสม เช่น วิทยาลัยราชสุดา เป็นต้น 1/ Combination of education (normal and disabled students) such as Ratchasuda College , etc.

* น้อยกว่า 0.1

* Less than 0.1

ตารางที่ 5 ประชากรอายุ 5-30 ปีที่กำลังเรียน จำแนกตามปัญหาหรือความลำบากในการเรียนหนึ่งข้อ เนื่องจากปัญหาสุขภาพฯ^{1/} หรือความเจ็บป่วย ที่เป็นต่อเนื่องมาตั้งแต่ 6 เดือนขึ้นไป
หรือมีความพิการ ประเภทของปัญหา ภาคและเขตการปกครอง

TABLE 5 POPULATION AGED 5-30 YEARS ATTENDING SCHOOL BY PROBLEMS OR DIFFICULTIES IN STUDYING BECAUSE OF HAVING HEALTH PROBLEMS OR ILLNESS CONSECUTIVELY FOR 6 MONTHS AND OVER OR HAVING IMPAIRMENT, TYPE OF PROBLEMS, REGION AND AREA

หน่วยเป็นพัน : In thousands

ปัญหาหรือความลำบากในการเรียนหนึ่งข้อเนื่องจากปัญหาสุขภาพฯและประเภทของปัญหา	ทั่วราชอาณาจักร Whole Kingdom			กรุงเทพมหานคร Bangkok Metropolis	ภาคกลาง (ไม่รวมกทม.) Central Region (excl. BKK.)	ภาคเหนือ North Region	ตะวันออกเฉียงเหนือ Northeast Region	ภาคใต้ South Region	Problems or Difficulties in Studying because of Health Problems and Type of Problems
	รวม Total	ในเขตเทศบาล Municipal Area	นอกเขตเทศบาล Non-Municipal Area						
ยอรวม	15,023.5	4,965.5	10,058.0	1,833.2	3,138.9	2,521.1	5,350.5	2,179.8	Total
ไม่มีปัญหา	14,663.3	4,872.0	9,791.3	1,807.9	3,069.5	2,444.2	5,231.9	2,109.8	No problem
มีปัญหา	360.2	93.5	266.7	25.3	69.4	76.9	118.6	70.0	Has problem
ประเภทของปัญหา^{1/}									Type of Problems^{1/}
การมองเห็น	25.0	7.5	17.5	1.3	4.4	4.5	8.9	5.9	Seeing
การได้ยิน	25.4	9.0	16.4	3.8	4.2	4.1	9.8	3.5	Hearing
การพูดจา/การสื่อสารกับคนอื่น	66.3	14.1	52.2	5.4	13.9	4.9	17.8	24.3	Speaking or Communicating
การเดิน	44.0	8.7	35.3	2.7	6.2	7.1	17.2	10.8	Walking
การใช้แขน มือ หรือนิ้ว	44.7	6.8	37.9	0.5	10.0	4.6	16.8	12.9	Using arm, hand or finger
การเขียน	52.1	10.9	41.2	1.1	9.2	12.5	8.3	20.9	Learning
พฤติกรรม	31.3	3.4	27.9	0.5	1.7	3.6	10.0	15.6	Behaviour
สุขภาพ	116.0	35.9	80.1	5.5	21.6	44.0	32.9	11.9	Health
อื่นๆ	9.6	5.6	4.0	5.2	1.5	0.3	1.3	1.3	Others
ไม่ทราบ	21.7	8.8	12.9	5.0	3.7	0.8	9.4	2.8	Unknown

1/ ตอบได้มากกว่า 1 คำตอบ

1/ More than one answers was possible.

ตารางที่ 6 ประชากรอายุ 5-30 ปีที่กำลังเรียน และมีปัญหาในการเรียน เนื่องจากปัญหาสุขภาพ^{1/} จำนวนตามระดับการศึกษา และประเภทของปัญหาหรือความลำบาก

TABLE 6 POPULATION AGED 5-30 YEARS ATTENDING SCHOOL AND HAVING PROBLEMS OR DIFFICULTIES IN STUDYING BECAUSE OF HEALTH PROBLEMS BY LEVEL OF EDUCATIONAL ATTENDANCE AND TYPE OF PROBLEMS OR DIFFICULTIES

หน่วยเป็นพัน : In thousands

ระดับการศึกษา	ยอดรวม Total	ประเภทของปัญหาหรือความลำบากในการเรียนหนังสือ เนื่องจากปัญหาสุขภาพ ^{1/} Type of Problems or Difficulties in Studying because of having Health problems ^{1/} for the Last 6 Months										Level of Educational
		การมองเห็น Seeing	การได้ยิน Hearing	การพูดจา/ สื่อสาร กับคนอื่น Speaking or with others	การเดิน Walking	การใช้แขน/ มือ/นิ้ว Using Arm, Hand or Finger	การเรียนรู้ Knowing	พฤติกรรม Behaviour	ปัญหาสุขภาพ อื่น ๆและไม่ทราบ ^{2/} Health Problems Others and Others ^{2/}			
ทั่วประเทศ	360.2	25.0	25.5	66.3	44.0	44.7	52.1	31.3	147.3			Whole Kingdom
ต่ำกว่าประถมศึกษา	46.7	0.6	8.0	7.4	7.8	6.3	8.2	1.7	25.6			Lower elementary level
ประถมศึกษา	185.9	14.9	12.4	49.6	21.3	27.8	41.6	27.7	50.5			Elementary level
มัธยมศึกษาตอนต้น	52.7	6.5	4.2	4.3	7.6	4.5	1.1	0.8	37.3			Lower secondary level
มัธยมศึกษาตอนปลาย												Upper secondary level
สายสามัญ	25.9	1.8	0.1	0.3	1.4	1.2	*	0.7	21.3			General
สายอาชีพศึกษา	5.9	0.3	0.3	0.3	0.3	2.0	*	*	2.7			certificate of vocational
อุดมศึกษา												Higher level
สาขาวิชาการ	11.2	0.2	*	*	2.2	2.6	*	*	6.5			Academic level
สาขาวิชาชีพ	4.6	*	*	0.5	1.7	0.2	*	*	2.3			Technical vocational
สาขาวิชาการศึกษา	1.2	*	*	*	*	0.1	*	*	1.1			Teacher training
การศึกษานานาชาติ	0.2	*	*	0.1	0.1	*	*	*	*			Others
ไม่ทราบ	5.9	0.6	0.3	3.7	1.7	0.1	1.3	0.4	-			Unknown

1/ ตอบได้มากกว่า 1 คำตอบ

1/ More than one answers was possible.

2/ ได้แก่ ปัญหาสุขภาพเรื้อรัง เป็นต้น

2/ Such as having chronic health problem , etc.

3/ น้อยกว่า 0.1

3/ Less than 0.1

ตารางที่ 7 ประชากรอายุ 15 ปีขึ้นไปที่มีงานทำ/ไม่ได้ทำงาน^{1/} จำแนกตามการมีปัญหาหรือความลำบากในการทำงานเนื่องจากปัญหาสุขภาพ^{2/} ภาคและเขตการปกครอง

TABLE 7 EMPLOYED/UNEMPLOYED^{1/} POPULATION AGED 15 YEARS AND OVER BY HAVING PROBLEMS OR DIFFICULTIES IN WORKING BECAUSE OF HEALTH PROBLEMS, REGION AND AREA

หน่วยเป็นพัน : In thousands

ปัญหาหรือความลำบาก ในการทำงานเนื่องจาก ปัญหาสุขภาพ ^{2/}	ทั่วประเทศ Whole Kingdom			กรุงเทพมหานคร Bangkok Metropolis	ภาคกลาง (ไม่รวมกทม.) Central Region (excl. BKK.)	ภาคเหนือ North Region	ภาคตะวันออกเฉียงเหนือ Northeast Region	ภาคใต้ South Region	Having Problems or Difficulties in Working because of Health Problems
	รวม Total	ในเขตเทศบาล Municipal Area	นอกเขตเทศบาล Non-Municipal Area						
ยอดรวม	32,347.6	10,618.7	21,728.8	4,304.9	7,548.2	5,835.9	10,724.8	3,933.8	Total
ไม่มีปัญหา	31,770.0	10,503.0	21,267.0	4,282.9	7,458.0	5,699.1	10,445.3	3,884.7	No problem
มีปัญหา	577.5	115.7	461.9	22.0	90.2	136.7	279.6	49.1	Has problem
ประเภทของปัญหา^{2/}									Type of Problems^{2/}
การมองเห็น	65.9	12.1	53.7	1.0	6.8	15.5	34.8	7.8	Seeing
การได้ยิน	39.5	5.0	34.5	0.8	4.3	8.3	22.2	3.9	Hearing
การพูดจา/การสื่อสารกับคนอื่น	22.9	2.5	20.4	0.4	3.1	4.0	12.4	3.0	Speaking or Communicating
การเดิน	91.8	17.8	74.0	3.6	15.9	19.2	42.7	10.5	Walking
การใช้แขน มือ หรือนิ้ว	29.1	4.4	24.6	0.4	4.6	6.2	14.2	3.7	Using arm, hand or finger
การเรียนรู้	2.6	0.3	2.3	0.1	0.5	0.7	1.0	0.2	Learning
พฤติกรรม	7.4	1.4	6.0	0.3	0.7	0.9	4.5	1.0	Behaviour
สุขภาพ	384.5	85.0	299.4	17.3	63.0	98.4	181.5	24.3	Health
อื่นๆ	3.1	0.3	2.8	0.1	0.3	0.4	1.6	0.8	Others

1/ ผู้ไม่มีได้ทำงาน เฉพาะผู้ทำงานบ้าน

2/ ตอบได้มากกว่า 1 คำตอบ

1/ Unemployed, only population who doing housework.

2/ More than one answers was possible.

ตารางที่ 8 ประชากรอายุ 15 ปีขึ้นไปที่มีงานทำ/ไม่มีได้ทำงาน^{1/} และมีปัญหาหรือความลำบากในการทำงาน เนื่องจากปัญหาสุขภาพฯ จำนวนตามอาชีพ และประเภทของปัญหา หรือความลำบาก^{2/}

TABLE 8 EMPLOYED/UNEMPLOYED^{1/} POPULATION AGED 15 YEARS AND OVER AND HAVING PROBLEMS OR DIFFICULTIES IN WORKING BECAUSE OF

HEALTH PROBLEMS BY OCCUPATION AND TYPE OF HEALTH PROBLEMS^{2/}

อาชีพ	ประเภทของปัญหาหรือความลำบากในการทำงาน เนื่องจากปัญหาสุขภาพฯ Type of Problems or Difficulties in Working because of Health Problems								Occupation	
	การมองเห็น Seeing	การได้ยิน Hearing	การพูดจา/ การสื่อสาร กับ คนอื่น Speaking or Speaking or	การเดิน Walking	การใช้แขน/ มือ/นิ้ว Using Arm, Hand or Finger	การเรียนรู้ Learning	พฤติกรรม Behaviour	ปัญหาสุขภาพ Health Problems		อื่น ๆ และ ไม่ทราบ Others and Unkown
ทั่วราชอาณาจักร	65.9	39.5	22.9	91.8	29.1	2.6	7.4	384.4	3.2	Whole Kingdom
ผู้มีงานทำ	58.0	34.5	20.6	81.7	26.5	2.3	7.1	334.3	3.0	Employed
ผู้มีคุณวุฒิเกษียณ ชำนาญการระดับอาวุโส และผู้จัดการ	4.0	1.3	0.4	6.3	1.4	*	0.1	24.9	0.3	Legislators, senior officials and managers
ผู้ประกอบการวิชาชีพด้านต่างๆ	0.2	*	0.1	0.6	*	*	0.1	6.3	-	Professionals
ผู้ประกอบการวิชาชีพต่างเทคนิคสาขาต่างๆ และอาชีพที่เกี่ยวข้อง	0.8	0.2	0.3	0.7	0.2	*	0.1	4.0	-	Technicians and associate professionals
เสมียน	0.2	*	*	0.5	*	*	*	3.7	-	Clerks
พนักงานบริการและพนักงาน ในร้านค้าและตลาด	6.9	3.1	1.4	9.8	2.1	*	0.7	41.5	0.2	Service workers and shop and market sales workers
ผู้ปฏิบัติงานที่มีฝีมือในด้านการเกษตร และการประมง	35.4	22.4	12.9	42.0	14.9	1.3	5.1	185.9	2.0	Skilled agricultural and fishery workers

หน่วยเป็นพัน : In thousands

ตารางที่ 8 ประชากรอายุ 15 ปีขึ้นไปที่มีงานทำ/ไม่ได้ทำงาน^{1/} และมีปัญหาหรือความลำบากในการทำงาน เนื่องจากปัญหาสุขภาพฯ จำนวนตามอาชีพ และประเภทของปัญหา หรือความลำบาก^{2/} (ต่อ)

TABLE 8 EMPLOYED/UNEMPLOYED^{1/} POPULATION AGED 15 YEARS AND OVER AND HAVING PROBLEMS OR DIFFICULTIES IN WORKING BECAUSE OF HEALTH PROBLEMS BY OCCUPATION AND TYPE OF HEALTH PROBLEMS^{2/} (Contd.)

หน่วยเป็นพัน : In thousands

อาชีพ	ประเภทของปัญหาหรือความลำบากในการทำงาน เนื่องจากปัญหาสุขภาพฯ										Occupation
	การมองเห็น Seeing	การได้ยิน Hearing	การพูดจา/ การสื่อสาร กับ คนอื่น Speaking or Speaking	การเดิน Walking	การใช้แขน/ มือ/นิ้ว Using Arm, Hand or Finger	การเรียนรู้ Learning	พฤติกรรม Behaviour	ปัญหาสุขภาพ Health Problems	อื่น ๆ และ ไม่ทราบ Others and Unknown		
ผู้ปฏิบัติงานด้านความสามารถทาง ฝีมือและธุรกิจการค้าที่เกี่ยวข้อง ผู้ปฏิบัติการโรงงานและเครื่องจักร และ ผู้ปฏิบัติงานด้านการประกอบ อาชีพขั้นพื้นฐานต่าง ๆ ในด้านการขาย และการให้บริการ	4.5	3.5	2.3	11.3	3.0	0.4	0.1	26.4	0.2	Craft and related trades workers	
ผู้ไม่ทำงาน	7.9	5.0	2.3	10.2	2.5	0.3	0.3	50.1	0.2	Unemployed	

1/ ผู้ไม่ทำงาน เฉพาะผู้ทำงานบ้าน

2/ ตอบได้มากกว่า 1 คำตอบ

3/ ได้แก่ ปัญหาสุขภาพเรื้อรัง เป็นต้น

1/ Unemployed, only population who doing housework.

2/ More than one answers was possible.

3/ Such as having chronic health problems, etc.

* น้อยกว่า 0.1

* Less than 0.1

ตารางที่ 9 ประชากรอายุ 15 ปีขึ้นไปที่มีงานทำ/ไม่ได้ทำงาน^{1/} และมีปัญหาหรือความลำบากในการทำงานเนื่องจากปัญหาสุขภาพฯ จำแนกตามการหยุดงานในระหว่าง 2 สัปดาห์ก่อนวันสัมภาษณ์
เขต ภาคและเขตการปกครอง

TABLE 9 EMPLOYED/UNEMPLOYED^{1/} POPULATION AGED 15 YEARS AND OVER AND HAVING PROBLEMS OR DIFFICULTIES IN WORKING BECAUSE OF HEALTH PROBLEMS BY STOP WORKING DURING 2 WEEKS PRIOR TO THE SURVEY, SEX, REGION AND AREA

การหยุดงานในระหว่าง 2 สัปดาห์ก่อนวันสัมภาษณ์	ทั่วราชอาณาจักร Whole Kingdom			กรุงเทพมหานคร Bangkok Metropolis	ภาคกลาง (ไม่รวมกทม.) Central Region (excl. BKK.)	ภาคเหนือ North Region	ภาคตะวันออกเฉียงเหนือ Northeast Region	ภาคใต้ South Region	Stop Working during 2 Weeks prior to the Survey
	รวม Total	Non-Municipal Area							
		ในเขตเทศบาล Municipal Area	นอกเขตเทศบาล Non-Municipal Area						
รวมทั้งสองเขต	577.5	115.7	461.8	22.0	90.2	136.7	279.6	49.1	Total Both Sexes
ไม่ต้องหยุดทำงาน	508.2	103.7	404.6	19.9	78.7	115.0	251.0	43.6	Didn't stop
ต้องหยุดทำงาน	69.3	12.0	57.3	2.2	11.4	21.7	28.6	5.4	Stop
ระยะเวลาที่หยุด									Duration
ตั้งแต่ 2 สัปดาห์ขึ้นไป	18.5	2.7	15.8	1.0	1.9	3.7	10.6	1.4	Two weeks and over
เป็นช่วงๆ ในระยะเวลา 2 สัปดาห์	46.6	8.4	38.2	1.0	9.1	17.7	14.9	3.8	Some periods during two weeks
อื่นๆ	2.8	0.8	2.1	0.1	0.4	0.3	1.9	0.2	Others
ไม่ทราบ	1.4	0.2	1.2	0.1	-	-	1.2	-	Unknown

หน่วยเป็นพัน : In thousands

ตารางที่ 9 ประชากรอายุ 15 ปีขึ้นไปที่มีงานทำ/ไม่ได้ทำงาน^{1/} และมีปัญหาหรือความลำบากในการทำงานเนื่องจากปัญหาสุขภาพฯ จำนวนตามการหยุดงานในระหว่าง 2 สัปดาห์ก่อนวันสัมภาษณ์
เขต ภาคและเขตการปกครอง (ต่อ)

TABLE 9 EMPLOYED/UNEMPLOYED^{1/} POPULATION AGED 15 YEARS AND OVER AND HAVING PROBLEMS OR DIFFICULTIES IN WORKING BECAUSE OF HEALTH PROBLEMS BY STOP WORKING DURING 2 WEEKS PRIOR TO THE SURVEY, SEX, REGION AND AREA (Contd.)

การหยุดงานในระหว่าง 2 สัปดาห์ก่อนวันสัมภาษณ์	ทั่วราชอาณาจักร Whole Kingdom				กรุงเทพมหานคร Bangkok Metropolis	ภาคกลาง (ไม่รวมกทม.) Central Region (excl. BKK.)	ภาคเหนือ North Region	ภาคตะวันออกเฉียงเหนือ Northeast Region	ภาคใต้ South Region	Stop Working during 2 Weeks prior to the Survey
	รวม Total	ในเขตเทศบาล Municipal Area		นอกเขตเทศบาล Non-Municipal Area						
		รวม	ในเขตเทศบาล Municipal Area							
ชาย	259.0	47.7	211.3	8.6	38.6	57.6	129.5	24.8	Male	
ไม่ต้องหยุดทำงาน	230.2	42.7	187.5	7.6	33.7	50.0	116.8	22.2	Didn't stop	
ต้องหยุดทำงาน	28.8	4.9	23.9	1.0	4.9	7.6	12.7	2.6	Stop	
ระยะเวลาที่หยุด ตั้งแต่ 2 สัปดาห์ขึ้นไป	7.6	1.5	6.1	0.7	0.7	1.2	4.2	0.8	Duration	
เป็นช่วงๆ ในระยะเวลา 2 สัปดาห์	18.8	3.1	15.7	0.3	3.8	6.3	6.7	1.8	Two weeks and over	
อื่นๆ	1.4	0.3	1.1	-	0.3	*	1.0	0.1	Some periods during two weeks	
ไม่ทราบ	0.9	0.1	0.9	-	-	-	0.9	-	Others Unknown	

หน่วยเป็นพัน : In thousands

ตารางที่ 9 ประชากรอายุ 15 ปีขึ้นไปที่มีงานทำ/ไม่ได้ทำงาน^{1/} และมีปัญหาหรือความลำบากในการทำงานเนื่องจากปัญหาสุขภาพฯ จำแนกตามการหยุดงานในระหว่าง 2 สัปดาห์ก่อนวันสัมภาษณ์
เขต ภาคและเขตการปกครอง (ต่อ)

TABLE 9 EMPLOYED/UNEMPLOYED^{1/} POPULATION AGED 15 YEARS AND OVER AND HAVING PROBLEMS OR DIFFICULTIES IN WORKING BECAUSE OF HEALTH PROBLEMS BY STOP WORKING DURING 2 WEEKS PRIOR TO THE SURVEY, SEX, REGION AND AREA (Contd.)

หน่วยเป็นพัน : In thousands

การหยุดงานในระหว่าง 2 สัปดาห์ก่อนวันสัมภาษณ์	ทั่วราชอาณาจักร Whole Kingdom			กรุงเทพมหานคร Bangkok Metropolis	ภาคกลาง (ไม่รวมกทม.) Central Region (excl. BKK.)	ภาคเหนือ North Region	ภาคตะวันออกเฉียงเหนือ Northeast Region	ภาคใต้ South Region	Stop Working during 2 Weeks prior to the Survey
	รวม Total	ในเขตเทศบาล Municipal Area	นอกเขตเทศบาล Non-Municipal Area						
หญิง	318.5	68.0	250.5	13.4	51.6	79.2	150.1	24.2	Female
ไม่ต้องหยุดทำงาน	278.0	60.9	217.1	12.3	45.1	65.0	134.3	21.4	Didn't stop
ต้องหยุดทำงาน	40.5	7.1	33.4	1.2	6.5	14.1	15.8	2.8	Stop
ระยะเวลาที่หยุด ตั้งแต่ 2 สัปดาห์ขึ้นไป	10.9	1.2	9.7	0.3	1.1	2.5	6.4	0.6	Duration
เป็นช่วงๆ ในระยะเวลา 2 สัปดาห์	27.8	5.3	22.5	0.7	5.3	11.4	8.2	2.1	Two weeks and over
อื่นๆ	1.4	0.5	0.9	0.1	0.1	0.2	0.9	0.1	Some periods during two weeks
ไม่ทราบ	0.4	0.1	0.3	0.1	-	-	0.4	-	Others Unknown

1/ ผู้ไม่ทำงาน เฉพาะผู้ทำงานบ้าน

1/ Unemployed, only population who doing housework

* น้อยกว่า 0.1

* Less than 0.1

ตารางที่ 10 ประชากรอายุ 13 ปีขึ้นไป จำแนกตามการมีสุขภาพกายภาพ 13 หมวดอายุ เพศ ภาคและเขตการปกครอง

TABLE 10 POPULATION AGED 13 YEARS AND OVER BY HAVING HEALTH PROBLEMS, AGE GROUP, SEX, REGION AND AREA

หน่วยเป็นพัน : In thousands

หมวดอายุ (ปี) ภาค และเขตการปกครอง	ยอดรวม			มีสุขภาพกายภาพ			ไม่มีปัญหาสุขภาพกาย			Age Group (Years), Region and Area
	รวม Total	ชาย Male	หญิง Female	รวม Total	ชาย Male	หญิง Female	รวม Total	ชาย Male	หญิง Female	
ทั่วราชอาณาจักร	49,667.9	24,630.3	25,037.6	2,911.0	1,235.7	1,675.3	46,756.9	23,394.6	23,362.3	Whole Kingdom
13 - 14	2,176.3	1,101.7	1,074.6	24.6	12.5	12.2	2,151.6	1,089.2	1,062.4	13 - 14
15 - 19	5,592.5	2,835.6	2,756.9	57.8	32.2	25.6	5,534.7	2,803.5	2,731.2	15 - 19
20 - 24	5,769.4	2,928.8	2,840.6	78.3	41.9	36.4	5,691.1	2,886.9	2,804.2	20 - 24
25 - 29	5,707.8	2,905.2	2,802.6	95.5	47.3	48.2	5,612.3	2,857.9	2,754.4	25 - 29
30 - 34	5,400.6	2,738.5	2,662.1	137.8	63.2	74.5	5,262.9	2,675.2	2,587.6	30 - 34
35 - 39	4,976.7	2,482.9	2,493.8	177.1	75.3	101.8	4,799.6	2,407.6	2,392.0	35 - 39
40 - 44	4,543.1	2,253.8	2,289.3	194.8	82.9	111.9	4,348.2	2,170.8	2,177.4	40 - 44
45 - 49	3,974.2	1,957.5	2,016.7	250.8	99.3	151.5	3,723.3	1,858.1	1,865.2	45 - 49
50 - 54	3,118.5	1,522.9	1,595.6	267.7	106.9	160.8	2,850.8	1,416.0	1,434.8	50 - 54
55 - 59	2,464.5	1,184.7	1,279.8	273.4	105.9	167.5	2,191.1	1,078.7	1,112.3	55 - 59
60 ขึ้นไป	5,944.4	2,718.8	3,225.6	1,353.2	568.3	784.9	4,591.2	2,150.5	2,440.6	60 and Over

ตารางที่ 10 ประชากรอายุ 13 ปีขึ้นไป จำแนกตามการมีปัญหาสุขภาพฯ ทั่วประเทศและเขตการปกครอง (ต่อ)

TABLE 10 POPULATION AGED 13 YEARS AND OVER BY HAVING HEALTH PROBLEMS, AGE GROUP, SEX, REGION AND AREA (Contd.)

หน่วยเป็นพัน : In thousands

หมวดอายุ (ปี) ภาค และเขตการปกครอง	ยอดรวม			มีปัญหาสุขภาพฯ			ไม่มีปัญหาสุขภาพฯ			Age Group (Years), Region and Area
	รวม Total	ชาย Male	หญิง Female	รวม Total	ชาย Male	หญิง Female	รวม Total	ชาย Male	หญิง Female	
ทั่วราชอาณาจักร	33,003.7	16,576.9	16,426.8	2,115.3	903.3	1,212.0	30,888.4	15,673.6	15,214.8	Whole Kingdom
นอกเขตเทศบาล										Non-Municipal Area
13 - 14	1,516.5	775.2	741.3	18.2	9.7	8.5	1,498.3	765.5	732.8	13 - 14
15 - 19	3,799.3	1,953.0	1,846.3	44.4	25.7	18.7	3,754.9	1,927.3	1,827.6	15 - 19
20 - 24	3,809.4	1,967.2	1,842.2	59.8	33.6	26.2	3,749.6	1,933.6	1,816.1	20 - 24
25 - 29	3,687.6	1,920.4	1,767.2	72.0	36.0	36.0	3,615.7	1,884.4	1,731.2	25 - 29
30 - 34	3,456.7	1,787.6	1,669.1	105.8	48.1	57.7	3,350.9	1,739.5	1,611.4	30 - 34
35 - 39	3,218.8	1,624.5	1,594.3	134.3	55.9	78.5	3,084.4	1,568.6	1,515.8	35 - 39
40 - 44	2,977.8	1,490.0	1,487.8	145.4	61.3	84.1	2,832.4	1,428.7	1,403.7	40 - 44
45 - 49	2,644.3	1,314.0	1,330.2	180.5	68.5	111.9	2,463.8	1,245.5	1,218.3	45 - 49
50 - 54	2,102.7	1,034.2	1,068.5	193.1	74.7	118.5	1,909.6	959.6	950.0	50 - 54
55 - 59	1,689.8	817.3	872.5	198.0	77.6	120.3	1,491.8	739.7	752.1	55 - 59
60 ขึ้นไป	4,100.9	1,893.5	2,207.3	964.0	412.3	551.7	3,136.9	1,481.2	1,655.7	60 and Over

ตารางที่ 10 ประชากรอายุ 13 ปีขึ้นไป จำแนกตามการมีปัญหาสุขภาพฯ ทั่วประเทศ และเขตการปกครอง (ต่อ)

TABLE 10 POPULATION AGED 13 YEARS AND OVER BY HAVING HEALTH PROBLEMS, AGE GROUP, SEX, REGION AND AREA (Contd.)

หน่วยเป็นพัน : In thousands

หมวดอายุ (ปี) ภาค และเขตการปกครอง	ยอดรวม			มีปัญหาสุขภาพฯ			ไม่มีปัญหาสุขภาพฯ			Age Group (Years), Region and Area
	รวม Total	ชาย Male		รวม Total	ชาย Male		รวม Total	ชาย Male		
		หญิง Female	หญิง Female		หญิง Female	หญิง Female				
กรุงเทพมหานคร	6,648.9	3,142.1	3,506.9	308.2	131.4	176.8	6,340.7	3,010.7	3,330.1	Bangkok Metropolitan
13 - 14	225.6	109.7	116.0	2.6	1.0	1.6	223.0	108.7	114.3	13 - 14
15 - 19	680.7	326.0	354.7	4.9	2.3	2.5	675.8	323.7	352.1	15 - 19
20 - 24	810.0	384.3	425.7	8.2	3.6	4.6	801.8	380.7	421.0	20 - 24
25 - 29	872.7	406.0	466.7	9.2	4.2	5.0	863.5	401.8	461.7	25 - 29
30 - 34	848.0	399.7	448.3	13.1	6.1	7.0	834.9	393.6	441.4	30 - 34
35 - 39	745.6	358.0	387.6	15.9	6.8	9.0	729.7	351.2	378.6	35 - 39
40 - 44	648.6	313.7	335.0	18.1	8.7	9.3	630.5	304.9	325.6	40 - 44
45 - 49	532.2	254.6	277.6	27.6	12.2	15.4	504.6	242.3	262.2	45 - 49
50 - 54	391.5	187.3	204.2	28.2	13.6	14.5	363.3	173.6	189.7	50 - 54
55 - 59	278.3	131.6	146.6	29.3	10.4	18.9	248.9	121.2	127.7	55 - 59
60 ปีขึ้นไป	615.9	271.3	344.6	151.2	62.3	88.8	464.7	209.0	255.8	60 and Over

ตารางที่ 10 ประชากรอายุ 13 ปีขึ้นไป จำแนกตามการมีปัญหาดูสุขภาพฯ หมวดอายุ เพศ ภาค และเขตการปกครอง (ต่อ)

TABLE 10 POPULATION AGED 13 YEARS AND OVER BY HAVING HEALTH PROBLEMS, AGE GROUP, SEX, REGION AND AREA (Contd.)

หน่วยเป็นพัน : In thousands

หมวดอายุ (ปี) ภาค และเขตการปกครอง	โดยรวม			มีปัญหาสุขภาพฯ			ไม่มีปัญหาสุขภาพฯ			Age Group (Years), Region and Area
	รวม Total	ชาย Male	หญิง Female	รวม Total	ชาย Male	หญิง Female	รวม Total	ชาย Male	หญิง Female	
ภาคกลาง (ไม่รวมกรุงเทพมหานคร)	11,529.0	5,672.4	5,856.6	528.3	219.3	309.1	11,000.7	5,453.1	5,547.6	Central Region (Excluding Bangkok Metropolis)
13 - 14	448.5	226.8	221.8	5.0	2.8	2.3	443.5	224.0	219.5	13 - 14
15 - 19	1,179.3	599.2	580.1	10.7	5.7	5.0	1,168.6	593.5	575.1	15 - 19
20 - 24	1,279.8	651.1	628.7	13.4	6.6	6.8	1,266.4	644.5	621.9	20 - 24
25 - 29	1,323.7	670.1	653.6	16.7	9.4	7.3	1,307.0	660.6	646.3	25 - 29
30 - 34	1,299.6	658.3	641.3	24.1	12.0	12.1	1,275.5	646.3	629.2	30 - 34
35 - 39	1,199.7	597.3	602.4	28.6	13.0	15.5	1,171.1	584.3	586.8	35 - 39
40 - 44	1,062.8	521.4	541.4	32.4	13.1	19.3	1,030.4	508.3	522.1	40 - 44
45 - 49	924.4	448.2	476.2	43.7	17.8	25.9	880.7	430.5	450.3	45 - 49
50 - 54	714.9	343.5	371.4	47.6	18.1	29.5	667.3	325.4	341.9	50 - 54
55 - 59	570.6	270.4	300.2	44.3	15.5	28.8	526.2	254.9	271.4	55 - 59
60 ขึ้นไป	1,525.7	686.1	839.6	261.8	105.3	156.5	1,263.9	580.8	683.2	60 and Over

ตารางที่ 10 ประชากรอายุ 13 ปีขึ้นไป จำแนกตามการมีปัญหาดูสุขภาพฯ หมดอายุ เพศ ภาคและเขตการปกครอง (ต่อ)

TABLE 10 POPULATION AGED 13 YEARS AND OVER BY HAVING HEALTH PROBLEMS, AGE GROUP, SEX, REGION AND AREA (Contd.)

หน่วยเป็นพัน : In thousands

หมวดอายุ (ปี) ภาค และเขตการปกครอง	ยอดรวม			มีปัญหาดูสุขภาพฯ			ไม่มีปัญหาดูสุขภาพฯ			Age Group (Years), Region and Area
	รวม Total	ชาย Male		รวม Total	ชาย Male		รวม Total	ชาย Male		
		หญิง Female	หญิง Female		หญิง Female	หญิง Female				
ภาคเหนือ	9,124.2	4,590.2	4,534.0	589.1	253.3	335.9	8,535.1	4,337.0	4,198.1	North Region
13 - 14	373.8	190.0	183.8	4.6	2.5	2.0	369.3	187.5	181.8	13 - 14
15 - 19	964.5	494.6	469.9	10.3	5.3	5.0	954.3	489.3	465.0	15 - 19
20 - 24	968.7	501.4	467.3	10.6	5.1	5.5	958.1	496.3	461.8	20 - 24
25 - 29	949.0	505.3	443.7	15.7	7.2	8.5	933.3	498.1	435.3	25 - 29
30 - 34	902.2	474.5	427.7	29.1	13.2	16.0	873.0	461.3	411.7	30 - 34
35 - 39	905.8	450.0	455.8	32.5	11.7	20.8	873.3	438.3	435.0	35 - 39
40 - 44	913.9	452.8	461.1	45.0	17.7	27.3	869.0	435.1	433.8	40 - 44
45 - 49	818.8	407.7	411.1	52.6	22.7	29.9	766.2	385.0	381.2	45 - 49
50 - 54	605.7	299.8	306.0	52.0	21.8	30.2	553.7	277.9	275.8	50 - 54
55 - 59	467.6	227.4	240.1	53.2	20.4	32.8	414.4	207.0	207.4	55 - 59
60 ^{ขึ้นไป}	1,254.0	586.7	667.4	283.6	125.6	158.0	970.4	461.1	509.3	60 and Over

ตารางที่ 10 ประชากรอายุ 13 ปีขึ้นไป จำแนกตามการมีปัญหาสุขภาพฯ ทั่วประเทศ และเขตการปกครอง (ต่อ)

TABLE 10 POPULATION AGED 13 YEARS AND OVER BY HAVING HEALTH PROBLEMS, AGE GROUP, SEX, REGION AND AREA (Contd.)

หน่วยเป็นพัน : In thousands

หมวดอายุ (ปี) ภาค และเขตการปกครอง	ยอดรวม			มีปัญหาสุขภาพฯ			ไม่มีปัญหาสุขภาพฯ			Age Group (Years), Region and Area
	รวม Total	ชาย Male		รวม Total	ชาย Male		รวม Total	ชาย Male		
		หญิง Female	หญิง Female		หญิง Female	หญิง Female				
ภาคตะวันออกเฉียงเหนือ	16,159.3	8,132.2	8,027.1	1,232.0	510.5	721.5	14,927.3	7,621.7	7,305.6	Northeast Region
13 - 14	797.0	405.2	391.8	9.7	4.5	5.2	787.3	400.7	386.6	13 - 14
15 - 19	1,995.4	1,024.6	970.8	26.0	15.3	10.7	1,969.5	1,009.3	960.1	15 - 19
20 - 24	2,005.7	1,042.1	963.7	35.8	20.3	15.5	1,969.9	1,021.8	948.2	20 - 24
25 - 29	1,860.7	976.2	884.5	42.1	21.0	21.1	1,818.6	955.2	863.4	25 - 29
30 - 34	1,677.9	863.5	814.4	58.5	25.2	33.4	1,619.4	838.4	781.0	30 - 34
35 - 39	1,506.9	762.0	744.8	83.8	35.8	48.0	1,423.0	726.3	696.8	35 - 39
40 - 44	1,375.4	692.4	683.0	85.3	35.4	49.9	1,290.2	657.0	633.1	40 - 44
45 - 49	1,235.0	615.6	619.4	110.9	39.0	71.9	1,124.1	576.6	547.5	45 - 49
50 - 54	1,038.3	510.3	527.9	121.5	45.1	76.34	916.8	465.2	451.6	50 - 54
55 - 59	852.0	410.3	441.7	125.6	49.7	75.9	726.4	360.5	365.8	55 - 59
60 ปีขึ้นไป	1,815.0	830.0	985.0	532.8	219.2	313.6	1,282.2	610.8	671.4	60 and Over

ตารางที่ 10 ประชากรอายุ 13 ปีขึ้นไป จำแนกตามการมีปัญหาดสุขภาพฯ หมดอายุ เพศ ภาคและเขตการปกครอง (ต่อ)

TABLE 10 POPULATION AGED 13 YEARS AND OVER BY HAVING HEALTH PROBLEMS, AGE GROUP, SEX, REGION AND AREA (Contd.)

หน่วยเป็นพัน : In thousands

หมวดอายุ (ปี) ภาค และเขตการปกครอง	ยอดรวม			มีปัญหาดสุขภาพฯ			ไม่มีปัญหาดสุขภาพฯ			Age Group (Years), Region and Area
	รวม Total	ชาย Male		รวม Total	ชาย Male		รวม Total	ชาย Male		
		หญิง Female	หญิง Female		หญิง Female	หญิง Female				
ภาคใต้	6,206.8	3,093.7	3,113.0	253.6	121.6	132.0	5,953.1	2,972.1	2,981.0	South Region
13 - 14	331.3	170.0	161.3	2.7	1.7	1.0	328.5	168.3	160.3	13 - 14
15 - 19	772.6	391.2	381.4	6.0	3.6	2.4	766.6	387.6	379.0	15 - 19
20 - 24	705.2	349.9	355.3	10.3	6.3	4.0	694.9	343.6	351.3	20 - 24
25 - 29	701.8	347.7	354.0	11.8	5.4	6.4	690.0	342.3	347.7	25 - 29
30 - 34	672.9	342.5	330.4	12.9	6.8	6.1	660.0	335.7	324.3	30 - 34
35 - 39	618.7	315.5	303.2	16.3	7.9	8.4	602.4	307.6	294.8	35 - 39
40 - 44	542.3	273.5	268.8	14.1	8.0	6.1	528.2	265.5	262.7	40 - 44
45 - 49	463.7	231.3	232.4	16.0	7.6	8.4	447.7	223.7	224.0	45 - 49
50 - 54	368.1	182.0	186.1	18.4	8.2	10.2	349.6	173.7	175.9	50 - 54
55 - 59	296.1	145.0	151.1	20.9	9.8	11.1	275.2	135.1	140.1	55 - 59
60 ขึ้นไป	734.1	345.1	389.0	124.1	56.2	67.9	610.0	288.9	321.0	60 and Over

ตารางที่ 11 ประชากรอายุ 13 ปีขึ้นไปที่มีปัญหาสุขภาพ^{1/} จำแนกตามประเภทของปัญหาสุขภาพ^{1/} เพศ ภาค และเขตการปกครอง

TABLE 11 POPULATION AGED 13 YEARS AND OVER HAVING HEALTH PROBLEMS BY TYPE OF HEALTH PROBLEMS^{1/}
SEX, REGION AND AREA

หน่วยเป็นพัน : In thousands

ประเภทของปัญหาสุขภาพ ^๑	ทั่วราชอาณาจักร Whole Kingdom			กรุงเทพมหานคร Bangkok Metropolis	ภาคกลาง (ไม่รวมกทม.) Central Region (excl. BKK.)	ภาคเหนือ North Region	ภาคตะวันออกเฉียงเหนือ Northeast Region	ภาคใต้ South Region	Type of Health Problems
	รวม Total	ในเขตเทศบาล Municipal Area	นอกเขตเทศบาล Non-Municipal Area						
รวมทั้งสองเพศ									Total Both Sexes
โรคมะเร็งทางเดินหายใจ	215.7	52.6	163.1	20.8	43.0	44.6	91.8	15.4	Diseases of the respiratory system
โรคมะเร็งทางเดินอาหาร	248.7	47.7	200.9	13.3	28.7	52.8	142.4	11.5	Diseases of the digestive system
โรคมะเร็งทางเดินปัสสาวะ (หลอดไต กระเพาะปัสสาวะและท่อ)	80.9	20.4	60.5	8.1	11.1	17.6	38.7	5.4	Diseases of the urinary system
โรคหัวใจหลอดเลือด	650.9	273.1	377.8	140.8	169.1	137.1	166.2	37.6	Cardiovascular diseases
โรคติดเชื้อ	21.6	3.7	17.9	0.4	3.9	7.4	9.0	1.0	Infectious diseases
โรคผิวหนัง	22.8	5.5	17.3	2.2	2.7	5.3	10.6	1.9	Diseases of skin
ภูมิแพ้	93.4	46.5	46.9	26.8	23.9	16.0	21.4	5.3	Allergic condition
โรคของปาก จมูก ตา หู	116.6	32.5	84.0	11.4	22.4	26.0	47.8	8.9	Diseases of oral cavity, ear, throat, nose, eye
โรคอวัยวะสืบพันธุ์ของสตรี	28.6	5.9	22.7	2.1	2.9	3.9	18.9	0.9	Diseases of female genital organ
การคลอดบุตร	2.1	0.2	1.9	0.2	*	0.1	*	1.8	Condition related to delivery
โรคของต่อมไร้ท่อ	498.1	175.7	322.4	82.2	90.6	88.8	216.2	20.3	Diseases of endocrine system, metabolic diseases and nutritional status

ตารางที่ 11 ประชากรอายุ 13 ปีขึ้นไปที่มีปัญหาสุขภาพ^{1/} จำแนกตามประเภทของปัญหาสุขภาพ^{1/} เพศ ภาค และเขตการปกครอง (ต่อ)

TABLE 11 POPULATION AGED 13 YEARS AND OVER HAVING HEALTH PROBLEMS BY TYPE OF HEALTH PROBLEMS^{1/}

SEX, REGION AND AREA (Contd.)

หน่วยเป็นพัน : In thousands

ประเภทของปัญหาสุขภาพ ^{1/}	ทั่วราชอาณาจักร Whole Kingdom			กรุงเทพมหานคร Bangkok Metropolis	ภาคกลาง (ไม่รวมกทม.) Central Region (excl. BKK.)	ภาคเหนือ North Region	ภาคตะวันออกเฉียงเหนือ Northeast Region	ภาคใต้ South Region	Type of Health Problems
	รวม Total	ในเขตเทศบาล Municipal Area	นอกเขตเทศบาล Non-Municipal Area						
ระบบกล้ามเนื้อ เส้นเอ็น	518.6	131.4	387.2	45.4	84.8	128.3	228.1	31.9	Diseases of the musculoskeletal system and connective tissue
กระดูกและข้อ	89.8	27.5	62.2	10.9	14.4	17.8	41.8	4.8	Diseases of the nervous system and mental disorder
ระบบประสาท จิตเวช	113.2	28.3	84.9	10.1	26.0	21.2	45.2	10.7	III - defined conditions ^{2/}
อาการไม่แข็งแรงอื่น ๆ ^{2/}	5.8	1.7	4.1	0.7	1.0	1.7	1.7	0.6	Other diseases ^{3/}
(รวมศัพท์ชาวบ้าน)	59.8	10.0	49.8	1.8	9.2	12.0	30.6	6.2	One - eyed blindness
กลุ่มโรคอื่น ๆ ^{3/}	31.5	4.6	26.8	0.5	5.3	7.3	15.1	3.3	Two - eyed blindness
ตามดข้างเดียว	73.3	14.8	58.5	3.5	8.4	14.8	37.9	8.6	Low vision in one eye
ตามด 2 ข้าง	237.2	38.6	198.6	3.9	22.3	40.4	141.1	29.5	Low vision
สายตาเลือนลางข้างเดียว	11.3	1.9	9.4	*	1.1	2.9	6.4	0.9	Deaf in one ear
สายตาเลือนลาง 2 ข้าง	42.4	3.6	38.8	0.4	2.7	7.8	22.6	8.8	Total deafness
หูหนวกข้างเดียว	39.0	7.5	31.5	1.9	4.3	8.5	20.6	3.7	Hard of hearing in one ear
หูหนวก 2 ข้าง	113.8	17.7	96.0	3.1	12.8	28.9	54.7	14.2	Hard of hearing on both ears

ตารางที่ 11 ประชากรอายุ 13 ปีขึ้นไปที่มีปัญหาสุขภาพ^{1/} จำนวนตามประเภทของปัญหาสุขภาพ^{1/} เขต ภาค และเขตการปกครอง (ต่อ)

TABLE 11 POPULATION AGED 13 YEARS AND OVER HAVING HEALTH PROBLEMS BY TYPE OF HEALTH PROBLEMS^{1/}

SEX, REGION AND AREA (Contd.)

ประเภทของปัญหาสุขภาพ	ทั่วราชอาณาจักร Whole Kingdom			ภาคกลาง (ไม่รวมกทม.) Central Region (excl. BKK.)	ภาคเหนือ North Region	ภาคตะวันออกเฉียงเหนือ Northeast Region	ภาคใต้ South Region	Type of Health Problems
	รวม Total	ในเขตเทศบาล Municipal Area						
		นอกเขตเทศบาล Non-Municipal Area	กรุงเทพมหานคร Bangkok Metropolis					
สื่อความด้วยการพูดและการฟังไม่ได้	2.0	0.3	1.7	0.4	0.4	0.6	0.5	Cannot communicate with verbal language
	39.8	5.1	34.7	5.6	8.5	17.2	7.8	Dumb
พูดผิดปกติ	11.9	2.2	9.7	1.7	3.0	3.9	2.9	Speech impairment
สื่อความหมายไม่ได้ เพราะสมองพิการ	3.2	0.9	2.4	0.7	0.3	1.0	1.0	Cannot communicate because of intellectual disabilities
	6.0	0.9	5.1	1.5	1.6	2.2	0.6	Amputation, part of arm
แขนขาด / คับ	23.7	7.1	16.6	5.6	4.7	8.1	3.8	Amputation, part of leg
มือขาด/ คับ	2.3	0.3	2.0	0.2	0.4	1.0	0.5	Loss of hand
นิ้วมือขาด/ คับ	18.4	3.1	15.3	3.2	5.1	6.5	3.1	Amputation, part of finger
นิ้วเท้าขาด/ คับ	7.5	1.4	6.1	0.9	2.2	1.9	2.5	Amputation, part of toe
แขน ขา ลิ้ม / เที้ยดง ไม่ได้	75.0	13.0	62.0	13.2	16.9	33.7	8.4	Disability of limbs
แขน ขา มือ ลำตัว คดงอเกร็ง โทง	57.5	8.4	49.1	7.6	11.5	28.6	8.7	Limb deformity, spine, spasticity, tremor
	11.2	1.1	10.1	1.4	2.5	4.0	3.2	Cub foot, deficiency foot
อัมพาต	47.7	15.7	32.0	12.0	8.6	15.8	4.9	Paralysis

หน่วยเป็นพัน : In thousands

ตารางที่ 11 ประชากรอายุ 13 ปีขึ้นไปที่มีปัญหาสุขภาพ^{1/} จำนวนตามประเภทของปัญหาสุขภาพ^{1/} เพศ ภาค และเขตการปกครอง (ต่อ)

TABLE 11 POPULATION AGED 13 YEARS AND OVER HAVING HEALTH PROBLEMS BY TYPE OF HEALTH PROBLEMS^{1/}

SEX, REGION AND AREA (Contd.)

หน่วยเป็นพัน : In thousands

ประเภทของปัญหาสุขภาพ	ทั่วราชอาณาจักร Whole Kingdom			กรุงเทพมหานคร Bangkok Metropolitan Area	ภาคกลาง (ไม่รวมกทม.) Central Region (excl. BKK.)	ภาคเหนือ North Region	ภาคตะวันออกเฉียงเหนือ Northeast Region	ภาคใต้ South Region	Type of Health Problems
	รวม Total	ในเขตเทศบาล Municipal Area	นอกเขตเทศบาล Non-Municipal Area						
อัมพาต	112.2	35.6	76.6	11.7	26.3	23.1	33.9	17.2	Parceasis
โรจิต / วิกฤตจิต	49.0	10.3	38.7	3.5	4.2	7.4	27.6	6.3	Psychosis
ออทิสติก	2.9	0.9	2.0	0.4	0.8	0.4	0.8	0.6	Autistics
สมองพิการ หรือ ซีพี	12.5	3.3	9.2	0.9	2.0	2.0	5.1	2.5	Cerebral Palsy
สมองพิการจนสื่อความหมายไม่ได้	12.6	3.1	9.5	1.3	2.8	1.9	4.7	1.9	Unable to communicate because of severe intellectual disabilities
ปัญญาอ่อน	47.8	9.0	38.8	2.8	8.1	7.5	16.2	13.2	Mental retard
พิการทางการเรียนรู้	7.2	0.7	6.5	*	1.8	2.3	2.2	1.0	Learning disability
ปากแหว่ง และ / หรือ เพดานโหว่	4.6	0.9	3.7	0.3	0.8	1.4	1.3	0.8	Cleft lip or palate
ศีรษะใหญ่เกินปกติ	0.7	0.1	0.6	*	0.3	0.3	*	0.1	Hydrocephalus
อื่น ๆ	27.0	6.4	20.5	1.9	5.7	6.5	8.9	4.0	Others

ตารางที่ 11 ประชากรอายุ 13 ปีขึ้นไปที่มีปัญหาสุขภาพ^{1/} จำนวนตามประเภทของปัญหาสุขภาพ^{1/} เพศ ภาค และเขตการปกครอง (ต่อ)

TABLE 11 POPULATION AGED 13 YEARS AND OVER HAVING HEALTH PROBLEMS BY TYPE OF HEALTH PROBLEMS^{1/}

SEX, REGION AND AREA (Contd.)

ประเภทของปัญหาสุขภาพ ^{1/}	ทั่วราชอาณาจักร Whole Kingdom			ภาคกลาง (ไม่รวมกทม.) Central Region (excl. BKK.)	ภาคเหนือ North Region	ภาคตะวันออกเฉียงเหนือ Northeast Region	ภาคใต้ South Region	Type of Health Problems
	รวม Total	ในเขตเทศบาล Municipal Area	นอกเขตเทศบาล Non-Municipal Area					
ชาย								Male
โรคระบบทางเดินหายใจ	112.7	26.3	86.4	24.0	21.3	48.6	9.0	Diseases of the respiratory system
โรคระบบทางเดินอาหาร	116.0	22.8	93.3	13.6	23.8	65.1	6.4	Diseases of the digestive system
โรคระบบทางเดินปัสสาวะ (หลอดไต กระเพาะปัสสาวะและท่อ)	39.7	9.4	30.3	5.4	8.0	20.0	2.8	Diseases of the urinary system
โรคหัวใจหลอดเลือด	211.1	94.6	116.5	51.2	45.1	48.4	15.2	Cardiovascular diseases
โรคติดเชื้อ	12.0	2.0	10.0	1.6	4.0	5.5	0.6	Infectious diseases
โรคผิวหนัง	13.3	2.6	10.7	1.7	2.6	6.8	1.2	Diseases of skin
ภูมิแพ้	35.9	16.5	19.5	10.2	5.6	8.8	2.1	Allergic condition
โรคของปาก หู คอ จมูก ตา ฟัน	48.5	13.9	34.6	9.2	11.8	17.3	4.9	Diseases of oral cavity, ear, throat, nose, eye
โรคอวัยวะสืบพันธุ์ของสตรี	0.6	0.1	0.6	*	0.1	0.5	*	Diseases of female genital organ
การคลอดบุตร	1.9	0.2	1.7	*	0.1	*	1.6	Condition related to delivery
โรคของต่อมไร้ท่อ	162.4	64.5	97.9	27.4	33.1	61.4	7.8	Diseases of endocrine system, metabolic diseases and nutritional status

หน่วยเป็นพัน : In thousands

ตารางที่ 11 ประชากรอายุ 13 ปีขึ้นไปที่มีปัญหาสุขภาพ^{1/} จำนวนตามประเภทของปัญหาสุขภาพ^{1/} เขต ภาค และเขตการปกครอง (ต่อ)

TABLE 11 POPULATION AGED 13 YEARS AND OVER HAVING HEALTH PROBLEMS BY TYPE OF HEALTH PROBLEMS^{1/}

SEX, REGION AND AREA (Contd.)

ประเภทของปัญหาสุขภาพ ^{1/}	ทั่วราชอาณาจักร Whole Kingdom			ภาคกลาง (ไม่รวมกทม.) Central Region (excl. BKK.)	ภาคเหนือ North Region	ภาคตะวันออกเฉียงเหนือ Northeast Region	ภาคใต้ South Region	Type of Health Problems
	รวม Total	ในเขตเทศบาล Municipal Area	นอกเขตเทศบาล Non-Municipal Area					
ระบบกล้ามเนื้อ เส้นเอ็น	178.7	43.5	135.2	28.0	43.4	80.4	10.8	Diseases of the musculoskeletal system and connective tissue
กระดูกและข้อ	40.9	12.7	12.7	7.0	7.7	18.5	2.9	Diseases of the nervous system and mental disorder
ระบบประสาทจิตเวช	36.9	9.5	27.3	8.5	6.5	13.9	4.3	III - defined conditions ^{2/}
อาการไม่เชิงชัดเจน ^{2/}	3.4	0.9	2.5	0.5	1.4	1.1	0.3	Other diseases ^{3/}
(รวมศัพท์ชาวบ้าน)	32.8	4.9	27.9	5.4	7.6	15.1	4.0	One - eyed blindness
กลุ่มโรคอื่นๆ ^{3/}	12.9	2.5	10.4	3.1	3.5	4.4	1.4	Two - eyed blindness
ตาบอดข้างเดียว	33.0	6.2	26.8	3.5	6.5	17.0	4.3	Low vision in one eye
ตาบอด 2 ข้าง	91.1	14.8	76.3	8.2	19.3	48.4	12.9	Low vision
สายตาเลือนรางข้างเดียว	4.6	0.6	4.0	0.3	1.8	2.0	0.5	Deaf in one ear
สายตาเลือนราง 2 ข้าง	17.1	2.0	15.0	1.3	4.1	9.7	1.5	Total deafness
หูหนวกข้างเดียว	18.1	3.8	14.3	1.9	4.5	8.8	2.0	Hard of hearing in one ear
หูหนวก 2 ข้าง	54.9	7.9	47.0	6.4	15.4	25.7	6.3	Hard of hearing on both ears

หน่วยเป็นพัน : In thousands

ตารางที่ 11 ประชากรอายุ 13 ปีขึ้นไปที่มีปัญหาสุขภาพ^{1/} จำนวนตามประเภทของปัญหาสุขภาพ^{1/} เพศ ภาค และเขตการปกครอง (ต่อ)

TABLE 11 POPULATION AGED 13 YEARS AND OVER HAVING HEALTH PROBLEMS BY TYPE OF HEALTH PROBLEMS^{1/}

SEX, REGION AND AREA (Contd.)

ประเภทของปัญหาสุขภาพ	ทั่วราชอาณาจักร Whole Kingdom			ภาคกลาง (ไม่รวมกทม.) Central Region (excl. BKK.)	ภาคเหนือ North Region	ภาคตะวันออกเฉียงเหนือ Northeast Region	ภาคใต้ South Region	Type of Health Problems
	รวม Total	ในเขตเทศบาล Municipal Area						
		นอกเขตเทศบาล Non-Municipal Area	กรุงเทพมหานคร Bangkok Metropolis					
สื่อความด้วยการพูดและการฟังไม่ได้	1.0	0.1	0.8	0.2	0.2	0.3	0.2	Cannot communicate with verbal language
	19.4	2.4	17.0	3.0	4.5	8.9	2.7	Dumb
พูดผิดปกติ	6.9	1.1	5.8	0.9	1.8	1.9	2.0	Speech impairment
สื่อความหมายไม่ได้ เพราะสมองพิการ	1.9	0.7	1.2	0.3	0.2	0.4	0.6	Cannot communicate because of intellectual disabilities
	4.3	0.6	3.7	1.2	1.4	1.2	0.5	Amputation, part of arm
แขนขาด / คับ	19.2	6.0	13.3	4.6	4.0	6.4	2.8	Amputation, part of leg
มือขาด/คับ	1.4	0.2	1.2	0.2	0.3	0.4	0.3	Loss of hand
นิ้วมือขาด/คับ	13.1	2.2	10.9	1.8	3.2	5.1	2.6	Amputation, part of finger
นิ้วเท้าขาด/คับ	4.7	0.8	3.8	0.7	1.0	1.0	2.0	Amputation, part of toe
แขน ขา ลิ้ม / เหยียดงไม่ได้	44.1	7.5	36.6	7.9	10.6	18.6	5.6	Disability of limbs
แขน ขา มือ ลำตัว คดงอเกร็ง โทง	28.2	4.1	24.1	3.9	5.9	12.9	4.7	Limb deformity, spine, spasticity, tremor
	4.3	0.5	3.8	0.5	1.2	1.9	0.8	Cub foot, deficiency foot
อัมพาต	23.6	7.5	16.0	5.7	4.7	7.8	2.1	Paralysis

หน่วยเป็นพัน : In thousands

ตารางที่ 11 ประชากรอายุ 13 ปีขึ้นไปที่มีปัญหาสุขภาพ^{1/} จำนวนตามประเภทของปัญหาสุขภาพ^{1/} เพศ ภาค และเขตการปกครอง (ต่อ)

TABLE 11 POPULATION AGED 13 YEARS AND OVER HAVING HEALTH PROBLEMS BY TYPE OF HEALTH PROBLEMS^{1/}

SEX, REGION AND AREA (Contd.)

ประเภทของปัญหาสุขภาพ	ทั่วราชอาณาจักร Whole Kingdom			ภาคกลาง (ไม่รวมกทม.) Central Region (excl. BKK.)	ภาคเหนือ North Region	ภาคตะวันออกเฉียงเหนือ Northeast Region	ภาคใต้ South Region	Type of Health Problems
	ประชากร		กรุงเทพมหานคร Bangkok Metropolis					
	รวม Total	ในเขตเทศบาล Municipal Area						
อัมพาต	62.3	20.1	42.2	14.2	12.8	19.0	8.9	Parceasis
โรจิต / วิกฤตจิต	26.2	6.6	19.6	1.9	3.8	14.8	3.1	Psychosis
ออทิสติก	1.8	0.5	1.4	0.5	0.3	0.7	0.3	Autistics
สมองพิการ หรือ ซีพี	6.4	1.8	4.6	1.2	1.0	2.6	1.1	Cerebral Palsy
สมองพิการจนสื่อความหมายไม่ได้	8.1	1.8	6.3	1.9	1.4	2.8	1.4	Unable to communicate because of severe intellectual disabilities
ปัญญาอ่อน	23.5	4.8	18.7	3.9	4.1	7.3	6.6	Mental retard
พิการทางการเรียนรู้	3.9	0.3	3.6	1.2	1.4	0.7	0.6	Learning disability
ปากแหว่ง และ / หรือ เพดานโหว่	2.3	0.4	2.0	0.4	1.0	0.4	0.4	Cleft lip or palate
ศีรษะใหญ่เกินปกติ	0.4	0.1	0.3	0.3	0.1	*	0.1	Hydrocephalus
อื่น ๆ	13.6	4.0	9.7	3.5	3.0	4.5	1.1	Others

หน่วยเป็นพัน : In thousands

ตารางที่ 11 ประชากรอายุ 13 ปีขึ้นไปที่มีปัญหาสุขภาพ^{1/} จำนวนตามประเภทของปัญหาสุขภาพ^{1/} เพศ ภาค และเขตการปกครอง (ต่อ)

TABLE 11 POPULATION AGED 13 YEARS AND OVER HAVING HEALTH PROBLEMS BY TYPE OF HEALTH PROBLEMS^{1/}

SEX, REGION AND AREA (Contd.)

ประเภทของปัญหาสุขภาพ	ทั่วราชอาณาจักร Whole Kingdom			ภาคกลาง (ไม่รวมกทม.) Central Region (excl. BKK.)	ภาคเหนือ North Region	ภาคตะวันออกเฉียงเหนือ Northeast Region	ภาคใต้ South Region	Type of Health Problems
	รวม Total	ในเขตเทศบาล Municipal Area						
		นอกเขตเทศบาล Non-Municipal Area	กรุงเทพมหานคร Bangkok Metropolis					
หญิง								Female
โรคระบบทางเดินหายใจ	103.0	26.3	76.7	19.0	23.3	43.3	6.4	Diseases of the respiratory system
โรคระบบทางเดินอาหาร	132.6	25.0	107.7	15.0	29.0	77.3	5.1	Diseases of the digestive system
โรคระบบทางเดินปัสสาวะ (หลอดไต กระเพาะปัสสาวะและท่อ)	41.2	11.0	30.2	5.7	9.5	18.7	2.6	Diseases of the urinary system
โรคหัวใจหลอดเลือด	439.7	178.4	261.3	118.0	92.0	117.8	22.4	Cardiovascular diseases
โรคติดเชื้อ	9.6	1.7	7.8	2.3	3.4	3.5	0.4	Infectious diseases
โรคผิวหนัง	9.5	2.9	6.6	1.1	2.7	3.8	0.8	Diseases of skin
ภูมิแพ้	57.5	30.1	27.4	13.7	10.4	12.6	3.2	Allergic condition
โรคของปาก หู คอ จมูก ตา ฟัน	68.0	18.7	49.4	13.2	14.2	30.5	4.0	Diseases of oral cavity, ear, throat, nose, eye
โรคอวัยวะสืบพันธุ์ของสตรี	28.0	5.9	22.1	2.8	3.8	18.4	0.9	Diseases of female genital organ
การคลอดบุตร	0.2	*	0.2	*	*	*	0.2	Condition related to delivery
โรคของต่อมไร้ท่อ	335.6	111.1	224.5	63.1	55.6	154.9	12.5	Diseases of endocrine system, metabolic diseases and nutritional status

หน่วยเป็นพัน : In thousands

ตารางที่ 11 ประชากรอายุ 13 ปีขึ้นไปที่มีปัญหาสุขภาพ^{1/} จำนวนตามประเภทของปัญหาสุขภาพ^{1/} เขต ภาค และเขตการปกครอง (ต่อ)

TABLE 11 POPULATION AGED 13 YEARS AND OVER HAVING HEALTH PROBLEMS BY TYPE OF HEALTH PROBLEMS^{1/}

SEX, REGION AND AREA (Contd.)

ประเภทของปัญหาสุขภาพ ^{1/}	ทั่วราชอาณาจักร Whole Kingdom			ภาคกลาง (ไม่รวมกทม.) Central Region (excl. BKK.)	ภาคเหนือ North Region	ภาคตะวันออกเฉียงเหนือ Northeast Region	ภาคใต้ South Region	Type of Health Problems
	รวม Total	ในเขตเทศบาล Municipal Area						
		นอกเขตเทศบาล Non-Municipal Area	กรุงเทพมหานคร Bangkok Metropolis					
ระบบกล้ามเนื้อ เส้นเอ็น	339.9	87.9	252.0	56.8	84.9	147.7	21.2	Diseases of the musculoskeletal system and connective tissue
กระดูกและข้อ	48.9	14.9	34.0	7.4	10.1	23.3	2.0	Diseases of the nervous system and mental disorder
ระบบประสาทจิตเวช	76.3	18.8	57.5	17.5	14.6	31.3	6.3	III - defined conditions ^{2/}
อาการไม่แจ้งชัดอื่นๆ ^{2/}	2.3	0.8	1.5	0.6	0.4	0.7	0.3	Other diseases ^{3/}
(รวมศัพท์ชาวบ้าน)	27.0	5.2	21.8	3.8	4.4	15.6	2.2	One - eyed blindness
กลุ่มโรคอื่นๆ ^{3/}	18.6	2.2	16.4	2.2	3.8	10.7	1.8	Two - eyed blindness
ตาบอด 2 ข้าง	40.3	8.6	31.7	4.9	8.3	21.0	4.3	Low vision in one eye
สายตาเลือนรางข้างเดียว	146.1	23.8	122.3	14.0	21.1	92.7	16.6	Low vision
สายตาเลือนราง 2 ข้าง	6.7	1.3	5.4	0.8	1.1	4.4	0.4	Deaf in one ear
หูหนวกข้างเดียว	25.3	1.5	23.7	1.4	3.8	12.9	7.3	Total deafness
หูหนวก 2 ข้าง	20.9	3.7	17.2	2.4	4.0	11.8	1.8	Hard of hearing in one ear
หูตึงข้างเดียว	58.9	9.9	49.0	6.4	13.6	29.0	8.0	Hard of hearing on both ears

หน่วยเป็นพัน : In thousands

ตารางที่ 11 ประชากรอายุ 13 ปีขึ้นไปที่มีปัญหาสุขภาพ^{1/} จำนวนตามประเภทของปัญหาสุขภาพ^{1/} เพศ ภาค และเขตการปกครอง (ต่อ)

TABLE 11 POPULATION AGED 13 YEARS AND OVER HAVING HEALTH PROBLEMS BY TYPE OF HEALTH PROBLEMS^{1/}

SEX, REGION AND AREA (Contd.)

ประเภทของปัญหาสุขภาพ	ทั่วราชอาณาจักร Whole Kingdom			ภาคกลาง (ไม่รวมกทม.) Central Region (excl. BKK.)	ภาคเหนือ North Region	ภาคตะวันออกเฉียงเหนือ Northeast Region	ภาคใต้ South Region	Type of Health Problems
	รวม Total	ในเขตเทศบาล Municipal Area						
		นอกเขตเทศบาล Non-Municipal Area	กรุงเทพมหานคร Bangkok Metropolis					
สื่อความด้วยการพูดและการฟังไม่ได้	1.1	0.2	0.9	0.2	0.2	0.3	0.3	Cannot communicate with verbal language
	20.4	2.7	17.7	2.6	3.9	8.3	5.1	Dumb
พูดผิดปกติ	5.0	1.1	3.9	0.8	1.1	1.9	0.9	Speech impairment
สื่อความหมายไม่ได้ เพราะสมองพิการ	1.4	0.1	1.2	0.3	0.1	0.5	0.3	Cannot communicate because of intellectual disabilities
	1.7	0.3	1.4	0.4	0.2	1.0	0.1	Amputation, part of arm
แขนขาด / คับ	4.4	1.2	3.3	1.0	0.7	1.6	1.1	Amputation, part of leg
มือขาด/คับ	0.9	0.1	0.8	*	0.1	0.6	0.2	Loss of hand
นิ้วมือขาด/คับ	5.3	0.9	4.4	1.4	1.9	1.4	0.5	Amputation, part of finger
นิ้วเท้าขาด/คับ	2.8	0.6	2.2	0.2	1.2	0.9	0.5	Amputation, part of toe
แขน ขา ลิ้น / เหยียดงไม่ได้	30.9	5.5	25.4	5.3	6.2	15.1	2.8	Disability of limbs
แขน ขา มือ ลำตัว คดงอเกร็ง โทง	29.3	4.3	25.0	3.7	5.6	15.7	4.0	Limb deformity, spine, spasticity, tremor
	6.9	0.6	6.3	1.0	1.4	2.1	2.4	Cub foot, deficiency foot
อัมพาต	24.2	8.2	16.0	6.3	3.8	8.1	2.7	Paralysis

หน่วยเป็นพัน : In thousands

ตารางที่ 11 ประชากรอายุ 13 ปีขึ้นไปที่มีปัญหาสุขภาพ^{1/} จำนวนตามประเภทของปัญหาสุขภาพ^{1/} เขต ภาค และเขตการปกครอง (ต่อ)

TABLE 11 POPULATION AGED 13 YEARS AND OVER HAVING HEALTH PROBLEMS BY TYPE OF HEALTH PROBLEMS^{1/}

SEX, REGION AND AREA (Contd.)

ประเภทของปัญหาสุขภาพ	ทั่วราชอาณาจักร Whole Kingdom			ภาคกลาง (ไม่รวมกทม.) Central Region (excl. BKK.)	ภาคเหนือ North Region	ภาคตะวันออกเฉียงเหนือ Northeast Region	ภาคใต้ South Region	Type of Health Problems
	ในเขตเทศบาล Municipal Area		กรุงเทพมหานคร Bangkok Metropolis					
	รวม Total	นอกเขตเทศบาล Non-Municipal Area						
อัมพากษ์	49.9	15.5	34.4	12.1	10.3	14.9	8.2	Parceasis
โรคจิต / วิกฤตจิต	22.8	3.7	19.2	2.3	3.7	12.8	3.2	Psychosis
ออทิสติก	1.1	0.4	0.6	0.3	0.1	0.1	0.3	Autistics
สมองพิการ หรือ ซีพี	6.1	1.5	4.6	0.8	1.0	2.5	1.4	Cerebral Palsy
สมองพิการจนสื่อความหมายไม่ได้	4.6	1.3	3.2	0.9	0.5	1.9	0.5	Unable to communicate because of severe intellectual disabilities
ปัญญาอ่อน	24.3	4.2	20.1	4.1	3.4	8.9	6.5	Mental retard
พิการทางการเรียนรู้	3.3	0.4	2.9	0.6	0.8	1.5	0.4	Learning disability
ปากแหว่ง และ / หรือ เพดานโหว่	2.2	0.5	1.7	0.4	0.3	0.9	0.4	Cleft lip or palate
ศีรษะใหญ่เกินปกติ	0.3	*	0.2	*	0.2	*	*	Hydrocephalus
อื่น ๆ	13.4	2.5	10.9	2.3	3.5	4.4	2.9	Others

หน่วยเป็นพัน : In thousands

1/ ตอบได้มากกว่า 1 คำตอบ

1/ More than one answers was possible.

2/ รวมโรคหรืออาการของโรคที่เรียกเฉพาะในท้องถิ่น

2/ Include ambiguous reports due to the local dialect.

3/ นำร้อนลวก กินยาผิด ถูกรถชน เป็นต้น

3/ Scald, misuse of drug, be hit by car, etc.

ตารางที่ 12 ประชากรอายุ 13 ปีขึ้นไปที่มีปัญหาสุขภาพฯ จำแนกตามประเภทของกิจกรรม^{1/} เพศ ภาคและเขตการปกครอง

TABLE 12 POPULATION AGED 13 YEARS AND OVER HAVING HEALTH PROBLEMS BY TYPE OF ACTIVITIES^{1/}, SEX, REGION AND AREA

หน่วยเป็นพัน : In thousands

ประเภทของกิจกรรม ภาค และเขตการปกครอง	มีความลำบากในการทำกิจกรรม			ไม่มีความลำบากในการทำกิจกรรม			Type of Activities, Region and Area
	Has Problems in Performing the Activities			No Problems in Performing the Activities			
	รวม Total	ชาย Male	หญิง Female	รวม Total	ชาย Male	หญิง Female	
ทั่วราชอาณาจักร การเดินหรือการเคลื่อนที่ การยืน (ประมาณ 20 นาที) การเดินขึ้นบันได (ประมาณ 10-14 ขั้น) การมองเห็น การได้ยิน การใช้มือ / นิ้ว หยิบจับสิ่งของ การรับรู้หรือการจดจำสิ่งต่างๆ การแสดงออกเกี่ยวกับอารมณ์ การพูดจาสื่อสาร	663.3	292.2	371.1	2,247.7	943.6	1,304.2	Whole Kingdom Mobility Standing (about 20 minutes) Walking upstairs (about 10-14 steps) Seeing Hearing Dexterity Recognition Emotion Communication
	737.9	300.9	437.0	2,173.1	934.8	1,238.2	
	818.9	336.9	482.0	2,092.1	898.8	1,193.3	
	634.6	259.3	375.3	2,276.4	976.4	1,300.0	
	286.7	129.7	157.0	2,624.3	1,106.0	1,518.3	
	209.5	108.9	100.6	2,701.5	1,126.8	1,574.7	
	435.1	187.5	247.6	2,475.9	1,048.2	1,427.8	
	195.1	97.4	97.7	2,715.9	1,138.3	1,577.6	
	289.1	147.7	141.4	2,621.9	1,088.0	1,533.9	

ตารางที่ 12 ประชากรอายุ 13 ปีขึ้นไปที่มีปัญหาสุขภาพฯ จำแนกตามประเภทของกิจกรรม^{1/} เพศ ภาคและเขตการปกครอง (ต่อ)

TABLE 12 POPULATION AGED 13 YEARS AND OVER HAVING HEALTH PROBLEMS BY TYPE OF ACTIVITIES^{1/}, SEX, REGION AND AREA (Contd.)

หน่วยเป็นพัน : In thousands

ประเภทของกิจกรรม ภาค และเขตการปกครอง	มีความลำบากในการทำกิจกรรม			ไม่มีความลำบากในการทำกิจกรรม			Type of Activities, Region and Area
	รวม Total	ชาย Male	หญิง Female	รวม Total	ชาย Male	หญิง Female	
ทั่วราชอาณาจักร ในเขตเทศบาล การเดินหรือการเคลื่อนที่ การยืน (ประมาณ 20 นาที) การเดินขึ้นบันได (ประมาณ 10-14 ขั้น) การมองเห็น การได้ยิน การใช้มือ / นิ้ว หยิบจับสิ่งของ การรับรู้หรือการจัดจำสิ่งต่างๆ การแสดงออกเกี่ยวกับอารมณ์ การพูดจาสื่อสาร	166.6	72.7	93.9	629.1	259.7	369.5	Whole Kingdom Municipal Area Mobility Standing (about 20 minutes) Walking upstairs (about 10-14 steps) Seeing Hearing Dexterity Recognition Emotion Communication
	193.6	79.0	114.6	602.1	253.4	348.7	
	219.6	89.0	130.6	576.1	243.4	332.6	
	148.0	58.0	90.0	647.7	274.4	373.2	
	54.5	23.0	31.5	741.2	309.4	431.7	
	55.6	27.9	27.7	740.1	304.5	435.6	
	91.2	39.3	51.9	704.5	293.1	411.5	
	46.4	25.4	21.0	749.3	307.0	442.3	
	64.4	33.8	30.6	731.3	298.6	432.8	

ตารางที่ 12 ประชากรอายุ 13 ปีขึ้นไปที่มีปัญหาสุขภาพฯ จำแนกตามประเภทของกิจกรรม^{1/} เพศ ภาคและเขตการปกครอง (ต่อ)

TABLE 12 POPULATION AGED 13 YEARS AND OVER HAVING HEALTH PROBLEMS BY TYPE OF ACTIVITIES^{1/}, SEX, REGION AND AREA (Contd.)

หน่วยเป็นพัน : In thousands

ประเภทของกิจกรรม ภาค และเขตการปกครอง	มีความลำบากในการทำกิจกรรม			ไม่มีความลำบากในการทำกิจกรรม			Type of Activities, Region and Area
	Has Problems in Performing the Activities			No Problems in Performing the Activities			
	รวม Total	ชาย Male	หญิง Female	รวม Total	ชาย Male	หญิง Female	
ทั่วราชอาณาจักร นอกเขตเทศบาล การเดินหรือการเคลื่อนที่ การยืน (ประมาณ 20 นาที) การเดินขึ้นบันได (ประมาณ 10-14 ขั้น) การมองเห็น การได้ยิน การใช้มือ / นิ้ว หิ้วจับสิ่งของ การรับผู้หรือการจัดท่าสิ่งต่างๆ การแสดงออกเกี่ยวกับอารมณ์ การพูดจาสื่อสาร	496.7	219.4	277.3	1,618.6	683.9	934.7	Whole Kingdom Non-Municipal Area Mobility Standing (about 20 minutes) Walking upstairs (about 10-14 steps) Seeing Hearing Dexterity Recognition Emotion Communication
	544.3	221.8	322.5	1,571.0	681.5	889.6	
	599.2	247.9	351.3	1,516.1	655.4	860.7	
	486.6	201.3	285.3	1,628.7	702.0	926.7	
	232.1	106.7	125.4	1,883.2	796.6	1,086.6	
	153.9	81.0	72.9	1,961.4	822.3	1,139.1	
	343.9	148.2	195.7	1,771.4	755.1	1,016.3	
	148.7	72.1	76.6	1,966.6	831.2	1,135.4	
	224.8	113.9	110.9	1,890.5	789.4	1,101.1	

ตารางที่ 12 ประชากรอายุ 13 ปีขึ้นไปที่มีปัญหาสุขภาพฯ จำแนกตามประเภทของกิจกรรม^{1/} เพศ ภาคและเขตการปกครอง (ต่อ)

TABLE 12 POPULATION AGED 13 YEARS AND OVER HAVING HEALTH PROBLEMS BY TYPE OF ACTIVITIES^{1/}, SEX, REGION AND AREA (Contd.)

หน่วยเป็นพัน : In thousands

ประเภทของกิจกรรม ภาค และเขตการปกครอง	มีความลำบากในการทำกิจกรรม			ไม่มีความลำบากในการทำกิจกรรม			Type of Activities, Region and Area
	Has Problems in Performing the Activities			No Problems in Performing the Activities			
	รวม Total	ชาย Male	หญิง Female	รวม Total	ชาย Male	หญิง Female	
กรุงเทพมหานคร การเดินทางหรือการเคลื่อนที่ การยืน (ประมาณ 20 นาที) การเดินขึ้นบันได (ประมาณ 10-14 ขั้น) การมองเห็น การได้ยิน การใช้มือ / นิ้ว หยิบจับสิ่งของ การรับรู้หรือการจัดจำสิ่งต่างๆ การแสดงออกเกี่ยวกับอารมณ์ การพูดจาสื่อสาร	51.9	22.9	29.0	256.3	108.5	147.8	Bangkok Metropolis Mobility Standing (about 20 minutes) Walking upstairs (about 10-14 steps) Seeing Hearing Dexterity Recognition Emotion Communication
	66.1	26.7	39.4	242.1	104.7	137.4	
	76.9	31.0	45.9	231.3	100.4	130.9	
	40.8	16.9	23.9	267.4	114.5	152.9	
	14.8	5.6	9.2	293.4	125.8	167.5	
	19.4	9.9	9.5	288.8	121.5	167.3	
	27.4	11.3	16.1	280.8	120.1	160.7	
	15.6	8.6	7.0	292.6	122.8	169.7	
	22.3	11.6	10.7	285.9	119.8	166.1	

ตารางที่ 12 ประชากรอายุ 13 ปีขึ้นไปที่มีปัญหาสุขภาพฯ จำแนกตามประเภทของกิจกรรม^{1/} เพศ ภาคและเขตการปกครอง (ต่อ)

TABLE 12 POPULATION AGED 13 YEARS AND OVER HAVING HEALTH PROBLEMS BY TYPE OF ACTIVITIES^{1/}, SEX, REGION AND AREA (Contd.)

หน่วยเป็นพัน : In thousands

ประเภทของกิจกรรม ภาค และเขตการปกครอง	มีความลำบากในการทำกิจกรรม			ไม่มีความลำบากในการทำกิจกรรม			Type of Activities, Region and Area
	Has Problems in Performing the Activities			No Problems in Performing the Activities			
	รวม Total	ชาย Male	หญิง Female	รวม Total	ชาย Male	หญิง Female	
ภาคกลาง (ไม่รวมกรุงเทพมหานคร)							Central Region (Excluding Bangkok Metropolis)
การเดินหรือการเคลื่อนที่	121.4	54.9	66.5	406.7	164.1	242.6	Mobility
การยืน (ประมาณ 20 นาที)	135.5	55.9	79.6	392.6	163.1	229.5	Standing (about 20 minutes)
การเดินขึ้นบันได (ประมาณ 10-14 ขั้น)	149.9	63.0	86.9	378.2	156.0	222.2	Walking upstairs (about 10-14 steps)
การมองเห็น	101.9	41.3	60.6	426.2	177.7	248.5	Seeing
การได้ยิน	37.5	17.9	19.6	490.6	201.1	289.5	Hearing
การใช้มือ / นิ้ว หยิบจับสิ่งของ	44.7	22.3	22.4	483.4	196.7	286.7	Dexterity
การรับรู้หรือการจดจำสิ่งต่างๆ	64.4	28.2	36.2	463.7	190.8	273.0	Recognition
การแสดงออกเกี่ยวกับอารมณ์	27.7	14.9	12.8	500.4	204.1	296.2	Emotion
การพูดจาสื่อสาร	47.7	25.3	22.4	480.4	193.7	286.7	Communication

ตารางที่ 12 ประชากรอายุ 13 ปีขึ้นไปที่มีปัญหาสุขภาพฯ จำแนกตามประเภทของกิจกรรม^{1/} เพศ ภาคและเขตการปกครอง (ต่อ)

TABLE 12 POPULATION AGED 13 YEARS AND OVER HAVING HEALTH PROBLEMS BY TYPE OF ACTIVITIES^{1/}, SEX, REGION AND AREA (Contd.)

หน่วยเป็นพัน : In thousands

ประเภทของกิจกรรม ภาค และเขตการปกครอง	มีความลำบากในการทำกิจกรรม			ไม่มีความลำบากในการทำกิจกรรม			Type of Activities, Region and Area
	Has Problems in Performing the Activities			No Problems in Performing the Activities			
	รวม Total	ชาย Male	หญิง Female	รวม Total	ชาย Male	หญิง Female	
ภาคเหนือ							North Region
การเดินหรือการเคลื่อนที่	147.2	66.4	80.8	441.9	186.9	255.1	Mobility
การยืน (ประมาณ 20 นาที)	170.4	71.9	98.5	418.7	181.4	237.3	Standing (about 20 minutes)
การเดินขึ้นบันได (ประมาณ 10-14 ขั้น)	180.3	76.7	103.6	408.8	176.6	232.3	Walking upstairs (about 10-14 steps)
การมองเห็น	128.1	59.6	68.5	461.0	193.7	267.5	Seeing
การได้ยิน	62.0	32.5	29.5	527.1	220.8	306.4	Hearing
การใช้มือ / นิ้ว หีบจับสิ่งของ	43.3	25.3	18.0	545.8	228.0	317.9	Dexterity
การรับรู้หรือการจัดจำสิ่งต่างๆ	91.2	41.9	49.3	497.9	211.4	286.6	Recognition
การแสดงออกเกี่ยวกับอารมณ์	33.3	16.9	16.4	555.8	236.4	319.5	Emotion
การพูดจาสื่อสาร	54.9	30.9	24.0	534.2	222.4	311.9	Communication

ตารางที่ 12 ประชากรอายุ 13 ปีขึ้นไปที่มีปัญหาสุขภาพฯ จำแนกตามประเภทของกิจกรรม^{1/} เพศ ภาคและเขตการปกครอง (ต่อ)

TABLE 12 POPULATION AGED 13 YEARS AND OVER HAVING HEALTH PROBLEMS BY TYPE OF ACTIVITIES^{1/}, SEX, REGION AND AREA (Contd.)

หน่วยเป็นพัน : In thousands

ประเภทของกิจกรรม ภาค และเขตการปกครอง	มีความลำบากในการทำกิจกรรม			ไม่มีความลำบากในการทำกิจกรรม			Type of Activities, Region and Area
	รวม Total	ชาย Male	หญิง Female	รวม Total	ชาย Male	หญิง Female	
ภาคตะวันออกเฉียงเหนือ การเดินหรือการเคลื่อนที่ การยืน (ประมาณ 20 นาที) การเดินขึ้นบันได (ประมาณ 10-14 ขั้น) การมองเห็น การได้ยิน การใช้มือ / นิ้ว หยิบจับสิ่งของ การรับรู้หรือการจัดจำสิ่งต่างๆ การแสดงออกเกี่ยวกับอารมณ์ การพูดจาสื่อสาร	273.4	114.0	159.4	958.6	396.5	562.0	Northeast Region Mobility Standing (about 20 minutes) Walking upstairs (about 10-14 steps) Seeing Hearing Dexterity Recognition Emotion Communication
	293.5	113.9	179.6	938.5	396.6	541.8	
	324.7	126.3	198.4	907.3	384.2	523.1	
	294.6	109.6	185.0	937.4	400.9	536.5	
	131.9	57.6	74.3	1,100.1	452.9	647.2	
	73.9	35.8	38.1	1,158.1	474.7	683.4	
	202.3	84.9	117.4	1,029.7	425.6	604.1	
	88.9	42.9	46.0	1,143.1	467.6	675.5	
	113.5	55.3	58.2	1,118.5	455.2	663.2	

ตารางที่ 12 ประชากรอายุ 13 ปีขึ้นไปที่มีปัญหาสุขภาพฯ จำนวนตามประเภทของกิจกรรม^{1/} เพศ ภาคและเขตการปกครอง (ต่อ)

TABLE 12 POPULATION AGED 13 YEARS AND OVER HAVING HEALTH PROBLEMS BY TYPE OF ACTIVITIES^{1/}, SEX, REGION AND AREA (Contd.)

หน่วยเป็นพัน : In thousands

ประเภทของกิจกรรม ภาค และเขตการปกครอง	มีความลำบากในการทำกิจกรรม			ไม่มีความลำบากในการทำกิจกรรม			Type of Activities, Region and Area
	Has Problems in Performing the Activities			No Problems in Performing the Activities			
	รวม Total	ชาย Male	หญิง Female	รวม Total	ชาย Male	หญิง Female	
ภาคใต้ การเดินทางหรือการเคลื่อนที่ การยืน (ประมาณ 20 นาที) การเดินขึ้นบันได (ประมาณ 10-14 ขั้น) การมองเห็น การได้ยิน การใช้มือ / นิ้ว หยิบจับสิ่งของ การรับรู้หรือการจัดจำสิ่งต่างๆ การแสดงออกเกี่ยวกับอารมณ์ การพูดจาสื่อสาร	69.3	34.0	35.3	184.3	87.6	97.0	South Region Mobility Standing (about 20 minutes) Walking upstairs (about 10-14 steps) Seeing Hearing Dexterity Recognition Emotion Communication
	72.4	32.5	39.9	181.2	89.1	92.5	
	87.0	39.8	47.2	166.6	81.8	85.1	
	69.2	31.8	37.4	184.4	89.8	94.9	
	40.4	16.2	24.2	213.2	105.4	108.1	
	28.1	15.4	12.7	225.5	106.2	119.7	
	49.8	21.1	28.7	203.8	100.5	103.6	
	29.6	14.2	15.4	224.0	107.4	117.0	
	50.7	24.6	26.1	202.9	97.0	106.2	

1/ ตอบได้มากกว่า 1 คำตอบ

1/ More than one answers was possible.

ตารางที่ 13 ประชากรอายุ 13 ปีขึ้นไปที่มีปัญหาสุขภาพฯ และมีความลำบากในการทำกิจกรรม จำแนกตามประเภทของกิจกรรม^{1/} หมวดอายุ เพศ ภาคและเขตการปกครอง

TABLE 13 POPULATION AGED 13 YEARS AND OVER HAVING HEALTH PROBLEMS AND PROBLEMS IN PERFORMING THE ACTIVITIES BY TYPE OF ACTIVITIES^{1/} ,

AGE GROUP, SEX, REGION AND AREA

หน่วยเป็นพัน: In thousands

ประเภทของกิจกรรม เพศ ภาค และเขตการปกครอง	ยอดรวม Total	หมวดอายุ (ปี) Age Group (Years)									60 ขึ้นไป and Over	Type of Activities, Sex, Region and Area			
		13-14	15-19	20-24	25-29	30-34	35-39	40-44	45-49	50-54			55-59		
ทั่วราชอาณาจักร รวมทั้งสองเพศ															Whole Kingdom Total Both Sexes
การเดินหรือการเคลื่อนที่	663.3	2.9	8.1	15.7	16.7	21.7	26.5	25.3	40.4	39.9	50.7	415.4	Mobility		
การขึ้น (ประมาณ 20 นาที)	737.9	2.7	6.5	14.5	15.1	18.3	23.1	25.9	35.1	44.2	56.7	495.7	Standing (about 20 minutes)		
การเดินขึ้นบันได (ประมาณ 10-14 ขั้น)	818.9	3.0	7.3	16.0	17.1	20.4	24.1	26.5	38.4	50.7	62.5	553.0	Walking upstairs (about 10-14 steps)		
การมองเห็น	634.6	2.3	3.4	5.4	5.4	7.0	9.3	14.7	30.8	40.1	46.9	469.3	Seeing		
การได้ยิน	286.7	3.6	5.8	6.6	4.4	7.1	10.6	12.1	8.5	11.0	10.2	206.7	Hearing		
การใช้มือ/นิ้ว เข็มจับสิ่งของ	209.5	2.0	6.4	6.6	8.1	10.5	8.5	9.7	14.9	16.3	15.9	110.6	Dexterity		
การรับรู้หรือการจดจำสิ่งต่างๆ	435.1	5.5	12.5	18.2	16.0	16.5	20.0	20.9	18.3	18.2	22.1	266.8	Recognition		
การแสดงออกเกี่ยวกับอารมณ์	195.1	4.2	8.7	14.1	13.9	13.8	17.1	15.3	17.3	15.1	13.4	62.3	Emotion		
การพูดจาสื่อสาร	289.1	7.1	16.9	24.9	18.4	22.5	22.2	23.5	16.6	12.6	13.9	110.4	Communication		

ตารางที่ 13 ประชากรอายุ 13 ปีขึ้นไปที่มีปัญหาสุขภาพฯ และมีความลำบากในการทำกิจกรรม จำแนกตามประเภทของกิจกรรม^{1/} หมวดอายุ เพศ ภาคและเขตการปกครอง (ต่อ)

TABLE 13 POPULATION AGED 13 YEARS AND OVER HAVING HEALTH PROBLEMS AND PROBLEMS IN PERFORMING THE ACTIVITIES BY TYPE OF ACTIVITIES^{1/} ,

AGE GROUP, SEX, REGION AND AREA (Contd.)

หน่วยเป็นพัน: In thousands

ประเภทของกิจกรรม เพศ ภาค และเขตการปกครอง	ยอดรวม Total	หมวดอายุ (ปี) Age Group (Years)									Type of Activities, Sex, Region and Area					
		13-14	15-19	20-24	25-29	30-34	35-39	40-44	45-49	50-54		55-59	60 ขึ้นไป and Over			
ทั่วราชอาณาจักร ชาย																Whole Kingdom Male
การเดินหรือการเคลื่อนที่	292.1	2.2	5.6	9.4	11.0	13.9	14.5	12.6	16.8	18.6	21.1	166.5	Mobility			
การขึ้น (ประมาณ 20 นาที)	300.9	2.0	4.1	9.0	10.5	11.6	12.8	11.0	16.0	16.0	22.2	185.7	Standing (about 20 minutes)			
การเดินขึ้นบันได (ประมาณ 10-14 ขั้น)	336.9	2.2	4.7	9.8	11.7	12.6	13.0	12.6	16.7	18.6	24.1	210.8	Walking upstairs (about 10-14 steps)			
การมองเห็น	259.3	1.1	2.1	2.9	2.8	3.7	5.6	6.2	12.2	15.0	18.0	189.7	Seeing			
การได้ยิน	129.7	2.0	3.2	3.3	2.3	4.3	3.5	7.3	3.9	5.8	4.8	89.2	Hearing			
การใช้มือ/นิ้ว หยิบจับสิ่งของ	108.9	1.6	3.4	4.0	5.8	6.6	5.0	6.0	8.3	7.8	8.8	51.6	Dexterity			
การรับรู้หรือการจดจำสิ่งต่างๆ	187.5	3.1	7.0	10.6	7.9	9.9	9.6	11.5	8.2	7.9	7.8	103.9	Recognition			
การแสดงออกเกี่ยวกับอารมณ์	97.4	2.5	5.0	7.2	7.1	8.4	10.2	8.7	7.9	7.5	4.6	28.3	Emotion			
การพูดจาสื่อสาร	147.7	4.1	9.6	14.1	9.7	13.3	10.9	14.6	9.6	7.1	6.8	47.9	Communication			

ตารางที่ 13 ประชากรอายุ 13 ปีขึ้นไปที่มีปัญหาสุขภาพฯ และมีความลำบากในการทำกิจกรรม จำแนกตามประเภทของกิจกรรม^{1/} หมวดอายุ เพศ ภาคและเขตการปกครอง (ต่อ)

TABLE 13 POPULATION AGED 13 YEARS AND OVER HAVING HEALTH PROBLEMS AND PROBLEMS IN PERFORMING THE ACTIVITIES BY TYPE OF ACTIVITIES^{1/} ,

AGE GROUP, SEX, REGION AND AREA (Contd.)

ประเภทของกิจกรรม เพศ ภาค และเขตการปกครอง	ยอดรวม Total	หมวดอายุ (ปี) Age Group (Years)									Type of Activities, Sex, Region and Area								
		13-14	15-19	20-24	25-29	30-34	35-39	40-44	45-49	50-54		55-59	60 ปีขึ้นไป and Over						
ทั่วราชอาณาจักร หญิง																			Whole Kingdom Female
การเดินหรือการเคลื่อนที่	371.1	0.7	2.5	6.3	5.7	7.8	12.0	12.7	23.6	21.3	29.6	248.9	Mobility						
การขึ้น (ประมาณ 20 นาที)	437.1	0.7	2.4	5.5	4.7	6.7	10.3	15.0	19.2	28.2	34.5	310.0	Standing (about 20 minutes)						
การเดินขึ้นบันได (ประมาณ 10-14 ขั้น)	482.0	0.7	2.5	6.2	5.4	7.8	11.1	13.8	21.7	32.1	38.4	342.2	Walking upstairs (about 10-14 steps)						
การมองเห็น	375.3	1.2	1.2	2.5	2.6	3.4	3.7	8.5	18.6	25.1	29.0	279.6	Seeing						
การได้ยิน	157.0	1.6	2.5	3.3	2.1	2.8	7.1	4.8	4.6	5.3	5.3	117.5	Hearing						
การใช้มือ/นิ้ว หยิบจับสิ่งของ	100.6	0.4	3.0	2.6	2.3	3.9	3.5	3.8	6.6	8.5	7.1	59.0	Dexterity						
การรับรู้หรือการจดจำสิ่งต่างๆ	247.5	2.4	5.5	7.6	8.1	6.7	10.3	9.3	10.1	10.3	14.3	162.9	Recognition						
การแสดงออกเกี่ยวกับอารมณ์	97.7	1.7	3.7	6.8	6.8	5.3	6.9	6.6	9.4	7.6	8.7	34.0	Emotion						
การพูดจาสื่อสาร	141.4	3.0	7.3	10.8	8.7	9.3	11.4	8.8	7.0	5.5	7.1	62.6	Communication						

หน่วยเป็นพัน: In thousands

ตารางที่ 13 ประชากรอายุ 13 ปีขึ้นไปที่มีปัญหาสุขภาพฯ และมีความลำบากในการทำกิจกรรม จำแนกตามประเภทของกิจกรรม^{1/} หมวดอายุ เพศ ภาคและเขตการปกครอง (ต่อ)

TABLE 13 POPULATION AGED 13 YEARS AND OVER HAVING HEALTH PROBLEMS AND PROBLEMS IN PERFORMING THE ACTIVITIES BY TYPE OF ACTIVITIES^{1/} ,

AGE GROUP, SEX, REGION AND AREA (Contd.)

ประเภทของกิจกรรม เพศ ภาค และเขตการปกครอง	ยอดรวม Total	หมวดอายุ (ปี) Age Group (Years)									Type of Activities, Sex, Region and Area		
		13-14	15-19	20-24	25-29	30-34	35-39	40-44	45-49	50-54		55-59	60 ขึ้นไป and Over
ทั่วราชอาณาจักร ในเขตเทศบาล													Whole Kingdom Municipal Area
การเดินหรือการเคลื่อนที่	166.6	0.5	1.4	2.2	3.5	4.7	5.7	5.4	9.3	8.7	10.5	114.6	Mobility
การขึ้น (ประมาณ 20 นาที)	193.6	0.4	1.4	1.8	3.2	3.9	5.0	5.3	10.0	11.8	12.4	138.4	Standing (about 20 minutes)
การเดินขึ้นบันได (ประมาณ 10-14 ขั้น)	219.6	0.6	1.6	2.2	3.4	4.3	5.8	5.9	11.6	13.0	15.1	156.2	Walking upstairs (about 10-14 steps)
การมองเห็น	148.0	0.3	0.9	1.1	1.1	1.5	2.5	3.1	7.6	10.1	10.9	109.0	Seeing
การได้ยิน	54.5	0.2	1.0	1.0	0.7	1.1	1.2	1.2	2.3	2.0	2.1	41.7	Hearing
การใช้มือ/นิ้ว หยิบจับสิ่งของ	55.6	0.2	1.0	1.3	1.5	1.8	2.7	1.9	3.8	3.6	2.9	34.9	Dexterity
การรับรู้หรือการจดจำสิ่งต่างๆ	91.2	0.7	2.2	2.9	3.6	3.3	3.8	4.3	4.3	3.4	3.8	58.8	Recognition
การแสดงออกเกี่ยวกับอารมณ์	46.4	0.4	1.7	2.6	3.1	2.8	4.1	3.6	4.5	4.1	2.9	16.6	Emotion
การพูดจาสื่อสาร	64.4	0.7	3.0	4.0	4.2	4.3	4.1	5.4	4.3	3.3	2.6	28.5	Communication

หน่วยเป็นพัน: In thousands

ตารางที่ 13 ประชากรอายุ 13 ปีขึ้นไปที่มีปัญหาสุขภาพฯ และมีความลำบากในการทำกิจกรรม จำแนกตามประเภทของกิจกรรม^{1/} หมวดอายุ เพศ ภาคและเขตการปกครอง (ต่อ)

TABLE 13 POPULATION AGED 13 YEARS AND OVER HAVING HEALTH PROBLEMS AND PROBLEMS IN PERFORMING THE ACTIVITIES BY TYPE OF ACTIVITIES^{1/}

AGE GROUP, SEX, REGION AND AREA (Contd.)

หน่วยเป็นพัน : In Thousands

ประเภทของกิจกรรม เพศ ภาค และเขตการปกครอง	ยอดรวม Total	หมวดอายุ (ปี) Age Group (Years)									Type of Activities, Sex, Region and Area		
		13-14	15-19	20-24	25-29	30-34	35-39	40-44	45-49	50-54		55-59	60 ขึ้นไป and Over
ชาย การเดินหรือการเคลื่อนที่ การขึ้น (ประมาณ 20 นาที) การเดินขึ้นบันได (ประมาณ 10-14 ชั้น) การมองเห็น การได้ยิน การใช้มือ/นิ้ว หยับจับสิ่งของ การรับรู้หรือการจัดจำสิ่งของต่างๆ การแสดงออกเกี่ยวกับอารมณ์ การพูดจาสื่อสาร	72.7 79.0 89.0 58.0 23.0 27.9 39.3 25.4 33.8	0.3 0.3 0.3 0.1 0.1 0.1 0.4 0.1 0.3	0.8 0.8 0.9 0.7 0.4 0.7 1.2 0.9 1.3	1.0 0.9 1.1 0.6 0.6 0.7 1.7 1.6 2.4	2.4 2.1 2.3 0.3 0.5 1.0 2.3 2.1 2.8	2.9 2.6 2.7 0.9 0.6 1.3 2.1 1.9 2.4	3.2 3.0 3.4 1.6 0.5 1.6 2.3 2.8 2.4	3.3 3.1 3.8 1.2 0.6 1.3 2.3 2.2 3.3	5.3 5.5 6.1 3.2 1.1 2.4 2.1 2.4 2.8	4.7 5.1 5.5 4.4 1.2 2.4 1.8 2.3 2.1	4.4 5.1 6.4 4.3 1.3 1.4 1.4 1.3 1.5	44.4 50.7 56.5 40.8 16.0 15.1 21.6 7.9 12.5	Male Walking or moving Standing (about 20 minutes) Walking upstairs (about 10-14 steps) Seeing Hearing Dexterity Acknowledgement Behaviour Communication

ตารางที่ 13 ประชากรอายุ 13 ปีขึ้นไปที่มีปัญหาสุขภาพฯ และมีความลำบากในการทำกิจกรรม จำแนกตามประเภทของกิจกรรม^{1/} หมวดอายุ เพศ ภาคและเขตการปกครอง (ต่อ)

TABLE 13 POPULATION AGED 13 YEARS AND OVER HAVING HEALTH PROBLEMS AND PROBLEMS IN PERFORMING THE ACTIVITIES BY TYPE OF ACTIVITIES^{1/} ,

AGE GROUP, SEX, REGION AND AREA (Contd.)

หน่วยเป็นพัน : In Thousands

ประเภทของกิจกรรม เพศ ภาค และเขตการปกครอง	ยอดรวม Total	หมวดอายุ (ปี) Age Group (Years)									Type of Activities, Sex, Region and Area												
		13-14	15-19	20-24	25-29	30-34	35-39	40-44	45-49	50-54		55-59	60 ขึ้นไป and Over										
หญิง																							
การเดินหรือการเคลื่อนที่	93.8	0.2	0.6	1.1	1.2	1.7	2.5	2.1	4.1	3.9	6.2	70.2	Female Walking or moving										
การขึ้น (ประมาณ 20 นาที)	114.6	0.2	0.6	0.9	1.1	1.3	2.0	2.2	4.5	6.7	7.3	87.7	Standing (about 20 minutes)										
การเดินขึ้นบันได (ประมาณ 10-14 ขั้น)	130.7	0.2	0.7	1.1	1.1	1.5	2.4	2.1	5.5	7.5	8.7	99.7	Walking upstairs (about 10-14 steps)										
การมองเห็น	90.1	0.2	0.2	0.5	0.8	0.5	0.9	1.9	4.4	5.7	6.7	68.2	Seeing										
การได้ยิน	31.6	0.1	0.6	0.4	0.2	0.5	0.7	0.6	1.2	0.7	0.8	25.7	Hearing										
การใช้มือ/นิ้ว หยิบจับสิ่งของ	27.7	0.1	0.4	0.5	0.5	0.5	1.1	0.7	1.4	1.2	1.5	19.8	Dexterity										
การรับรู้หรือการจดจำสิ่งของต่างๆ	51.8	0.3	0.9	1.2	1.3	1.2	1.5	2.0	2.2	1.5	2.4	37.2	Acknowledgement										
การแสดงออกเกี่ยวกับอารมณ์	21.0	0.3	0.8	1.0	1.0	0.9	1.3	1.4	2.1	1.8	1.6	8.7	Behaviour										
การพูดจาสื่อสาร	30.5	0.4	1.7	1.7	1.4	2.0	1.6	2.1	1.5	1.1	1.1	16.0	Communication										

ตารางที่ 13 ประชากรอายุ 13 ปีขึ้นไปที่มีปัญหาสุขภาพฯ และมีความลำบากในการทำกิจกรรม จำแนกตามประเภทของกิจกรรม^{1/} หมวดอายุ เพศ ภาคและเขตการปกครอง (ต่อ)

TABLE 13 POPULATION AGED 13 YEARS AND OVER HAVING HEALTH PROBLEMS AND PROBLEMS IN PERFORMING THE ACTIVITIES BY TYPE OF ACTIVITIES ,^{1/}

AGE GROUP, SEX, REGION AND AREA (Contd.)

ประเภทของกิจกรรม เพศ ภาค และเขตการปกครอง	ยอดรวม Total	หมวดอายุ (ปี) Age Group (Years)									Type of Activities, Sex, Region and Area					
		13-14	15-19	20-24	25-29	30-34	35-39	40-44	45-49	50-54		55-59	60 ขึ้นไป and Over			
ทั่วราชอาณาจักร นอกเขตเทศบาล																Whole Kingdom Non-Municipal Area
การเดินหรือการเคลื่อนที่	496.7	2.4	6.7	13.5	13.2	17.0	20.8	19.9	31.1	31.2	40.2	300.8	Mobility			
การขึ้น (ประมาณ 20 นาที)	544.3	2.2	5.1	12.7	11.9	14.4	18.1	20.6	25.2	32.4	44.3	357.3	Standing (about 20 minutes)			
การเดินขึ้นบันได (ประมาณ 10-14 ขั้น)	599.2	2.4	5.7	13.8	13.7	16.1	18.3	20.5	26.8	37.7	47.4	396.8	Walking upstairs (about 10-14 steps)			
การมองเห็น	486.6	2.0	2.5	4.3	4.3	5.6	6.8	11.5	23.2	30.0	36.0	360.4	Seeing			
การได้ยิน	232.1	3.4	4.8	5.6	3.7	6.0	9.4	10.9	6.2	9.1	8.0	165.1	Hearing			
การใช้มือ/นิ้ว หยิบจับสิ่งของ	153.9	1.8	5.4	5.3	6.6	8.7	5.8	7.8	11.1	12.7	13.0	75.7	Dexterity			
การรับรู้หรือการจดจำสิ่งต่างๆ	343.9	4.7	10.3	15.3	12.4	13.2	16.2	16.5	14.1	14.8	18.3	208.0	Recognition			
การแสดงออกเกี่ยวกับอารมณ์	148.7	3.9	7.0	11.5	10.8	11.0	13.0	11.7	12.7	11.0	10.5	45.7	Emotion			
การพูดจาสื่อสาร	224.8	6.4	13.9	20.9	14.2	18.2	18.2	18.0	12.3	9.3	11.4	82.0	Communication			

หน่วยเป็นพัน: In thousands

ตารางที่ 13 ประชากรอายุ 13 ปีขึ้นไปที่มีปัญหาสุขภาพฯ และมีความลำบากในการทำกิจกรรม จำแนกตามประเภทของกิจกรรม^{1/} หมวดอายุ เพศ ภาคและเขตการปกครอง (ต่อ)

TABLE 13 POPULATION AGED 13 YEARS AND OVER HAVING HEALTH PROBLEMS AND PROBLEMS IN PERFORMING THE ACTIVITIES BY TYPE OF ACTIVITIES^{1/} ,

AGE GROUP, SEX, REGION AND AREA (Contd.)

หน่วยเป็นพัน : In Thousands

ประเภทของกิจกรรม เพศ ภาค และเขตการปกครอง	ยอดรวม Total	หมวดอายุ (ปี) Age Group (Years)									Type of Activities, Sex, Region and Area		
		13-14	15-19	20-24	25-29	30-34	35-39	40-44	45-49	50-54		55-59	60 ขึ้นไป and Over
ชาย การเดินหรือการเคลื่อนที่ การขึ้น (ประมาณ 20 นาที) การเดินขึ้นบันได (ประมาณ 10-14 ขั้น) การมองเห็น การได้ยิน การใช้มือ/นิ้ว หยิบจับสิ่งของ การรับรู้หรือการจดจำสิ่งของต่างๆ การแสดงออกเกี่ยวกับอารมณ์ การพูดจาสื่อสาร	219.4	1.9	4.8	8.4	8.7	10.9	11.3	9.2	11.5	13.8	16.7	122.1	Male Walking or moving
	221.8	1.7	3.4	8.1	8.4	9.0	9.8	7.9	10.5	10.9	17.1	135.0	Standing (about 20 minutes)
	247.9	1.9	3.9	8.7	9.3	9.9	9.7	8.8	10.6	13.1	17.7	154.3	Walking upstairs (about 10-14 steps)
	201.3	1.0	1.5	2.3	2.4	2.7	4.1	4.9	9.0	10.7	13.7	149.0	Seeing
	106.7	2.0	2.9	2.7	1.8	3.7	3.0	6.7	2.8	4.5	3.5	73.2	Hearing
	81.0	1.5	2.8	3.2	4.9	5.3	3.4	4.7	5.9	5.4	7.4	36.5	Dexterity
	148.2	2.7	5.7	8.9	5.6	7.7	7.3	9.2	6.2	6.1	6.4	82.3	Acknowledgement
	72.1	2.4	4.0	5.7	5.1	6.6	7.4	6.5	5.5	5.2	3.4	20.4	Behaviour
	113.9	3.8	8.3	11.7	6.9	10.9	8.5	11.3	6.8	5.0	5.4	35.4	Communication

ตารางที่ 13 ประชากรอายุ 13 ปีขึ้นไปที่มีปัญหาสุขภาพฯ และมีความลำบากในการทำกิจกรรม จำนวนตามประเภทของกิจกรรม^{1/} หมวดอายุ เพศ ภาคและเขตการปกครอง (ต่อ)

TABLE 13 POPULATION AGED 13 YEARS AND OVER HAVING HEALTH PROBLEMS AND PROBLEMS IN PERFORMING THE ACTIVITIES BY TYPE OF ACTIVITIES^{1/},

AGE GROUP, SEX, REGION AND AREA (Contd.)

หน่วยเป็นพัน : In Thousands

ประเภทของกิจกรรม เพศ ภาค และเขตการปกครอง	ยอดรวม Total	หมวดอายุ (ปี) Age Group (Years)									60 ขึ้นไป and Over	Female		
		13-14	15-19	20-24	25-29	30-34	35-39	40-44	45-49	50-54			55-59	
หญิง														
การเดินหรือการเคลื่อนที่	277.3	0.5	1.9	5.1	4.5	6.1	9.5	10.6	19.6	17.4	23.4	178.7	Walking or moving	
การขึ้น (ประมาณ 20 นาที)	322.4	0.5	1.8	4.5	3.5	5.4	8.3	12.8	14.7	21.4	27.2	222.2	Standing (about 20 minutes)	
การเดินขึ้นบันได													Walking upstairs	
(ประมาณ 10-14 ขั้น)	351.3	0.5	1.8	5.1	4.3	6.2	8.6	11.7	16.2	24.6	29.7	242.5	(about 10-14 steps)	
การมองเห็น	285.3	0.9	1.0	2.0	1.9	2.8	2.8	6.6	14.2	19.3	22.3	211.4	Seeing	
การได้ยิน	125.4	1.4	1.9	2.9	1.9	2.4	6.4	4.2	3.5	4.5	4.5	91.9	Hearing	
การใช้มือ/นิ้ว ขยับรับสิ่งของ	72.9	0.3	2.6	2.1	1.7	3.4	2.4	3.1	5.2	7.3	5.6	39.2	Dexterity	
การรับรู้หรือการจดจำสิ่งของต่างๆ	195.7	2.1	4.6	6.4	6.8	5.5	8.9	7.3	7.9	8.8	11.9	125.6	Acknowledgement	
การแสดงออกเกี่ยวกับอารมณ์	76.6	1.5	2.9	5.8	5.8	4.5	5.6	5.2	7.2	5.8	7.1	25.3	Behaviour	
การพูดจาสื่อสาร	110.9	2.6	5.6	9.2	7.3	7.3	9.7	6.8	5.5	4.4	6.0	46.6	Communication	

ตารางที่ 13 ประชากรอายุ 13 ปีขึ้นไปที่มีปัญหาสุขภาพฯ และมีความลำบากในการทำกิจกรรม จำนวนตามประเภทของกิจกรรม^{1/} หมวดอายุ เพศ ภาคและเขตการปกครอง (ต่อ)

TABLE 13 POPULATION AGED 13 YEARS AND OVER HAVING HEALTH PROBLEMS AND PROBLEMS IN PERFORMING THE ACTIVITIES BY TYPE OF ACTIVITIES^{1/} ,

AGE GROUP, SEX, REGION AND AREA (Contd.)

หน่วยเป็นพัน: In thousands

ประเภทของกิจกรรม เพศ ภาค และเขตการปกครอง	ยอดรวม Total	หมวดอายุ (ปี) Age Group (Years)									Type of Activities, Sex, Region and Area				
		13-14	15-19	20-24	25-29	30-34	35-39	40-44	45-49	50-54		55-59	60 ขึ้นไป and Over		
ภาคกลาง (ไม่รวมกรุงเทพมหานคร)															Central Region (Excluding Bangkok Metropolis)
การเดินหรือการเคลื่อนที่	121.4	0.8	1.7	2.3	2.7	4.0	5.5	3.8	6.5	7.2	8.2	78.7	Mobility		
การขึ้น (ประมาณ 20 นาที)	135.5	0.8	1.6	2.0	2.6	3.0	4.2	4.0	6.5	8.1	9.6	92.9	Standing (about 20 minutes)		
การเดินขึ้นบันได (ประมาณ 10-14 ขั้น)	149.9	0.9	1.9	2.4	2.6	3.8	4.8	3.9	7.1	9.2	10.2	103.0	Walking upstairs (about 10-14 steps)		
การมองเห็น	101.9	0.5	0.7	0.8	0.8	1.8	1.6	2.0	4.7	5.9	7.6	75.6	Seeing		
การได้ยิน	37.5	0.4	1.3	1.1	0.9	1.1	0.7	0.9	1.1	1.6	1.3	27.2	Hearing		
การใช้มือ/นิ้ว หยิบจับสิ่งของ	44.7	0.4	1.2	1.5	1.4	2.3	2.4	1.7	2.7	3.5	2.8	24.8	Dexterity		
การรับรู้หรือการจดจำสิ่งต่างๆ	64.4	1.3	2.5	3.6	2.6	3.4	2.7	2.1	2.3	2.8	2.7	38.4	Recognition		
การแสดงออกเกี่ยวกับอารมณ์	27.7	0.9	2.1	1.9	1.8	2.0	1.7	1.8	1.8	2.0	1.4	10.3	Emotion		
การพูดจาสื่อสาร	47.7	1.6	3.6	4.4	3.3	3.8	3.0	2.6	2.8	2.7	1.9	18.1	Communication		

ตารางที่ 13 ประชากรอายุ 13 ปีขึ้นไปที่มีปัญหาสุขภาพฯ และมีความลำบากในการทำกิจกรรม จำแนกตามประเภทของกิจกรรม^{1/} หมวดอายุ เพศ ภาคและเขตการปกครอง (ต่อ)

TABLE 13 POPULATION AGED 13 YEARS AND OVER HAVING HEALTH PROBLEMS AND PROBLEMS IN PERFORMING THE ACTIVITIES BY TYPE OF ACTIVITIES^{1/} ,

AGE GROUP, SEX, REGION AND AREA (Contd.)

หน่วยเป็นพัน: In thousands

ประเภทของกิจกรรม เพศ ภาค และเขตการปกครอง	ยอดรวม Total	หมวดอายุ (ปี) Age Group (Years)									60 ขึ้นไป and Over	Type of Activities, Sex, Region and Area						
		13-14	15-19	20-24	25-29	30-34	35-39	40-44	45-49	50-54			55-59					
ภาคเหนือ																		
การเดินหรือการเคลื่อนที่	147.2	0.3	1.5	2.4	3.1	4.8	5.3	6.2	8.6	9.2	11.4	94.3						Mobility
การยืน (ประมาณ 20 นาที)	170.4	0.7	1.2	1.9	2.6	5.2	4.4	6.0	7.9	9.9	13.5	117.2						Standing (about 20 minutes)
การเดินขึ้นบันได (ประมาณ 10-14 ขั้น)	180.3	0.7	1.3	2.3	3.1	4.9	4.3	6.0	7.9	11.0	13.2	125.7						Walking upstairs (about 10-14 steps)
การมองเห็น	128.1	0.7	0.5	0.7	0.9	1.0	1.8	3.1	5.6	8.0	8.9	96.8						Seeing
การได้ยิน	62.0	0.6	0.6	0.9	0.8	1.3	1.6	2.6	2.6	2.7	2.8	45.5						Hearing
การใช้มือ/นิ้ว หยิบจับสิ่งของ	43.3	0.6	0.8	1.1	1.5	1.7	1.7	2.7	4.3	3.2	4.7	20.9						Dexterity
การรับรู้หรือการจดจำสิ่งต่างๆ	91.2	0.8	2.4	2.5	2.6	3.1	3.2	3.7	4.2	3.3	6.2	59.2						Recognition
การแสดงออกเกี่ยวกับอารมณ์	33.3	0.6	1.5	1.7	1.8	2.6	2.8	2.9	3.5	2.8	2.4	10.5						Emotion
การพูดจาสื่อสาร	54.9	0.9	2.7	3.4	2.7	4.5	3.6	4.6	4.4	2.5	3.1	22.4						Communication

ตารางที่ 13 ประชากรอายุ 13 ปีขึ้นไปที่มีปัญหาสุขภาพฯ และมีความลำบากในการทำกิจกรรม จำแนกตามประเภทของกิจกรรม^{1/} หมวดอายุ เพศ ภาคและเขตการปกครอง (ต่อ)

TABLE 13 POPULATION AGED 13 YEARS AND OVER HAVING HEALTH PROBLEMS AND PROBLEMS IN PERFORMING THE ACTIVITIES BY TYPE OF ACTIVITIES^{1/} ,

AGE GROUP, SEX, REGION AND AREA (Contd.)

ประเภทของกิจกรรม เพศ ภาค และเขตการปกครอง	ยอดรวม Total	หมวดอายุ (ปี) Age Group (Years)										Type of Activities, Sex, Region and Area						
		13-14	15-19	20-24	25-29	30-34	35-39	40-44	45-49	50-54	55-59		60 ขึ้นไป and Over					
		หน่วยเป็นพัน: In thousands																
ภาคตะวันออกเฉียงเหนือ																		Northeast Region
การเดินหรือการเคลื่อนที่	273.4	1.3	3.5	9.1	7.1	9.2	12.4	11.2	19.6	17.3	23.1	159.7						Mobility
การยืน (ประมาณ 20 นาที)	293.5	0.7	2.6	9.0	6.5	7.2	11.5	12.2	15.1	17.2	25.1	186.5						Standing (about 20 minutes)
การเดินขึ้นบันได (ประมาณ 10-14 ขั้น)	324.7	0.8	2.7	9.2	7.2	8.0	11.5	12.3	16.0	20.1	27.7	209.2						Walking upstairs (about 10-14 steps)
การมองเห็น	294.6	0.7	1.4	2.6	2.4	3.2	3.3	7.8	14.9	19.1	23.2	216.0						Seeing
การได้ยิน	131.9	2.0	2.6	3.3	2.1	3.2	4.4	6.3	3.4	4.8	4.4	95.5						Hearing
การใช้มือ/นิ้ว หยิบจับสิ่งของ	73.9	0.8	3.5	2.7	3.7	5.3	3.2	4.0	5.0	6.5	5.1	34.1						Dexterity
การรับรู้หรือการจดจำสิ่งต่างๆ	202.3	1.8	4.9	8.5	6.0	6.4	8.1	10.2	8.9	9.7	10.5	127.4						Recognition
การแสดงออกเกี่ยวกับอารมณ์	88.9	2.1	3.1	5.9	5.9	5.3	9.0	7.5	8.6	7.1	7.3	27.0						Emotion
การพูดจาสื่อสาร	113.5	3.0	7.0	10.6	7.5	8.6	9.4	10.0	6.6	4.8	5.6	40.4						Communication

ตารางที่ 13 ประชากรอายุ 13 ปีขึ้นไปที่มีปัญหาสุขภาพฯ และมีความลำบากในการทำกิจกรรม จำแนกตามประเภทของกิจกรรม^{1/} หมวดอายุ เพศ ภาคและเขตการปกครอง (ต่อ)

TABLE 13 POPULATION AGED 13 YEARS AND OVER HAVING HEALTH PROBLEMS AND PROBLEMS IN PERFORMING THE ACTIVITIES BY TYPE OF ACTIVITIES ,^{1/} AGE GROUP, SEX, REGION AND AREA (Contd.)

ประเภทของกิจกรรม เพศ ภาค และเขตการปกครอง	ยอดรวม Total	หมวดอายุ (ปี) Age Group (Years)										Type of Activities, Sex, Region and Area						
		13-14	15-19	20-24	25-29	30-34	35-39	40-44	45-49	50-54	55-59		60 ขึ้นไป and Over					
ภาคใต้																		
การเดินทางหรือการเคลื่อนที่	69.3	0.3	1.1	1.4	2.9	2.3	2.0	2.3	2.8	3.7	5.0	45.5						Mobility
การยืน (ประมาณ 20 นาที)	72.4	0.3	0.8	1.2	2.5	1.6	1.9	2.5	2.5	4.7	5.4	48.9						Standing (about 20 minutes)
การเดินขึ้นบันได (ประมาณ 10-14 ขั้น)	87.0	0.3	1.1	1.6	3.4	2.4	2.2	2.6	3.5	5.7	6.3	57.9						Walking upstairs (about 10-14 steps)
การมองเห็น	69.2	0.4	0.7	1.0	0.7	0.7	2.1	1.4	2.8	3.5	4.3	51.7						Seeing
การได้ยิน	40.4	0.6	1.1	1.0	0.5	1.1	3.8	2.1	0.6	1.3	1.0	27.4						Hearing
การใช้มือ/นิ้ว หยิบจับสิ่งของ	28.1	0.2	0.6	1.0	1.2	0.8	0.6	0.9	1.6	1.9	2.6	16.7						Dexterity
การรับรู้หรือการจดจำสิ่งต่างๆ	49.8	1.2	2.0	2.8	4.0	2.8	5.3	3.1	1.4	1.6	1.7	23.9						Recognition
การแสดงออกเกี่ยวกับอารมณ์	29.6	0.5	1.7	3.6	3.8	2.9	2.4	1.5	1.5	2.1	1.2	8.3						Emotion
การพูดจาสื่อสาร	50.7	1.3	2.8	5.1	4.1	3.9	5.6	3.9	1.4	1.5	2.7	18.4						Communication

หน่วยเป็นพัน: In thousands

1/ ตอบได้มากกว่า 1 คำตอบ

1/ More than one answers was possible.

* น้อยกว่า 0.1

* Less than 0.1

ตารางที่ 14 ประชากรอายุ 13 ปีขึ้นไปที่มีปัญหาสุขภาพฯ และมีความลำบากในการทำกิจกรรม^{1/} อายุที่เริ่มมีปัญหาคือหรือความลำบาก เพศ และเขตการปกครอง
TABLE 14 POPULATION AGED 13 YEARS AND OVER HAVING HEALTH PROBLEMS AND HAS PROBLEMS IN PERFORMING ACTIVITIES BY TYPE OF ACTIVITIES^{1/},

AGED WHEN PROBLEMS OCCURRED, SEX AND AREA

หน่วยเป็นพัน : In thousands

ประเภทของกิจกรรม	อายุที่เริ่มมีปัญหาคือความลำบาก													Type of Activities			
	เป็นมา แต่ กำเนิด	ต่ำกว่า 1 ปี Less than 1 Year	1-4	5-9	10-14	15-19	20-24	25-29	30-34	35-39	40-44	45-49	50-54	55-59	60 ขึ้นไป and Over	ไม่ทราบ Unknown	Whole Kingdom Total Both Sexes
การเดินหรือการเคลื่อนที่ รวมทั้งสองเพศ	37.1	3.5	12.6	8.8	7.5	11.3	13.8	14.5	20.6	22.1	36.1	36.1	55.9	59.8	321.4	2.1	Mobility
การยืน (ประมาณ 20 นาที)	31.6	3.0	10.8	7.9	6.7	9.7	11.7	12.4	19.0	21.8	33.8	37.0	64.2	68.6	394.0	5.9	Standing (about 20 minutes)
การเดินขึ้นบันได (ประมาณ 10-14 ขั้น)	36.9	3.4	11.9	9.2	7.7	10.1	12.4	14.5	20.7	21.8	35.3	40.8	72.2	72.5	439.2	10.2	Walking upstairs (about 10-14 steps)
การมองเห็น	20.4	1.4	4.0	5.3	5.8	5.7	5.3	7.4	10.3	13.2	31.3	38.3	52.7	56.6	368.6	8.4	Seeing
การได้ยิน	45.1	1.0	2.3	2.9	3.3	2.2	3.5	4.0	7.1	3.7	8.7	5.4	11.5	16.7	164.8	4.5	Hearing
การใช้มือ / นิ้ว หยิบจับสิ่งของ	22.5	2.6	3.9	4.8	3.2	6.9	4.7	6.8	6.8	7.0	12.8	11.4	15.3	17.2	80.9	2.7	Dexterity
การรับรู้หรือการจดจำสิ่งต่างๆ	64.3	3.6	5.3	6.3	5.0	11.9	9.6	7.7	8.0	7.2	15.8	11.1	18.8	22.1	229.2	9.1	Recognition
การแสดงออกเกี่ยวกับอารมณ์	43.4	2.7	3.7	4.2	5.9	10.4	11.2	8.3	9.5	8.3	12.0	11.4	10.3	11.2	41.5	1.3	Emotion
การพูดจาสื่อสาร	101.8	3.9	6.6	7.0	7.9	11.2	10.3	6.5	11.3	6.4	7.8	6.1	9.2	14.5	75.9	2.7	Communication

ตารางที่ 14 ประชากรอายุ 13 ปีขึ้นไปที่มีปัญหาสุขภาพฯ และมีความลำบากในการทำกิจกรรม^{1/} อายุที่เริ่มมีปัญหาคือความลำบาก เพศ และเหตุการณ์ครอง (ต่อ)

TABLE 14 POPULATION AGED 13 YEARS AND OVER HAVING HEALTH PROBLEMS AND HAS PROBLEMS IN PERFORMING ACTIVITIES BY TYPE OF ACTIVITIES,^{1/}

AGED WHEN PROBLEMS OCCURRED, SEX AND AREA (Contd.)

หน่วยเป็นพัน : In thousands

ประเภทของกิจกรรม	อายุที่เริ่มมีปัญหาคือความลำบาก													Aged when Problems Occurred			Type of Activities
	เป็นมา แต่ กำเนิด	ต่ำกว่า 1 ปี Less than 1 Year	1-4	5-9	10-14	15-19	20-24	25-29	30-34	35-39	40-44	45-49	50-54	55-59	60 ขึ้นไป and Over	ไม่ทราบ Unknown	
ทั่วราชอาณาจักร																	
ชาย																	
การเดินหรือการเคลื่อนที่	19.6	2.4	6.7	4.8	4.6	7.9	10.2	8.9	11.9	12.5	14.5	14.8	21.9	26.8	124.2	0.7	
การยืน (ประมาณ 20 นาที)	16.9	2.3	5.1	4.5	4.8	7.0	8.2	6.6	10.7	11.5	13.6	13.9	22.5	29.0	143.7	0.8	
การเดินขึ้นบันได (ประมาณ 10-14 ขั้น)	19.7	2.5	5.9	4.9	5.2	7.0	9.1	8.1	12.3	11.2	14.7	14.6	26.0	30.8	163.5	1.5	
การมองเห็น	10.4	0.6	2.2	2.5	3.4	3.5	3.4	4.2	6.3	5.2	12.0	16.0	19.6	24.1	142.7	3.2	
การได้ยิน	22.9	0.4	1.2	1.7	1.5	1.6	2.2	1.7	1.7	1.9	4.7	2.3	5.4	7.2	71.4	1.9	
การใช้มือ / นิ้ว หยิบจับสิ่งของ	12.5	1.6	2.0	3.2	1.8	4.5	3.5	5.1	3.9	3.7	6.7	6.4	8.1	9.9	34.8	1.2	
การรับรู้หรือการจดจำสิ่งต่างๆ	31.5	2.0	2.1	3.3	2.7	7.7	6.4	4.5	4.4	3.9	6.5	5.3	6.8	9.4	87.3	3.7	
การแสดงออกเกี่ยวกับอารมณ์	20.9	1.8	1.4	1.7	4.1	6.4	8.0	4.5	5.3	5.1	5.6	4.4	4.2	5.2	18.2	0.5	
การพูดจาสื่อสาร	53.6	2.4	2.9	3.6	4.4	7.2	7.1	4.0	4.4	4.1	4.6	4.0	5.2	5.7	32.7	1.8	

Whole Kingdom
Male
Mobility
Standing (about 20 minutes)
Walking upstairs
(about 10-14 steps)
Seeing
Hearing
Dexterity
Recognition
Emotion
Communication

ตารางที่ 14 ประชากรอายุ 13 ปีขึ้นไปที่มีปัญหาสุขภาพฯ และมีความลำบากในการทำกิจกรรม^{1/} อายุที่เริ่มมีปัญหากหรือความลำบาก เพศ และเขตการปกครอง (ต่อ)
TABLE 14 POPULATION AGED 13 YEARS AND OVER HAVING HEALTH PROBLEMS AND HAS PROBLEMS IN PERFORMING ACTIVITIES BY TYPE OF ACTIVITIES^{1/},

AGED WHEN PROBLEMS OCCURRED, SEX AND AREA (Contd.)

หน่วยเป็นพัน : In thousands

ประเภทของกิจกรรม	อายุที่เริ่มมีปัญหากหรือความลำบาก													Aged when Problems Occurred			Type of Activities			
	เป็นมาแต่กำเนิด	ต่ำกว่า 1 ปี	1-4	5-9	10-14	15-19	20-24	25-29	30-34	35-39	40-44	45-49	50-54	55-59	60 ขึ้นไป and Over	ไม่ทราบ Unknown				
ทั่วราชอาณาจักร หญิง																				
การเดินหรือการเคลื่อนที่	17.6	1.1	5.9	4.0	2.9	3.4	3.6	5.6	8.7	9.6	21.6	21.3	34.0	33.0	197.2	1.5	Mobility			
การยืน (ประมาณ 20 นาที)	14.7	0.8	5.7	3.4	1.9	2.7	3.5	5.9	8.3	10.3	20.2	23.1	41.7	39.6	250.3	5.1	Standing (about 20 minutes)			
การเดินขึ้นบันได (ประมาณ 10-14 ขั้น)	17.2	0.9	6.0	4.3	2.6	3.1	3.4	6.4	8.4	10.6	20.7	26.2	46.2	41.7	275.7	8.8	Walking upstairs (about 10-14 steps)			
การมองเห็น	10.0	0.8	1.8	2.8	2.5	2.3	1.9	3.2	4.0	7.9	19.3	22.3	33.1	32.5	225.8	5.2	Seeing			
การได้ยิน	22.2	0.6	1.1	1.2	1.8	0.5	1.2	2.3	5.5	1.8	4.0	3.1	6.1	9.5	93.4	2.5	Hearing			
การใช้มือ / นิ้ว หยิบจับสิ่งของ	10.1	1.0	1.9	1.6	1.5	2.4	1.1	1.7	2.9	3.2	6.0	5.0	7.2	7.3	46.1	1.6	Dexterity			
การรับรู้หรือการจดจำสิ่งต่างๆ	32.7	1.5	3.2	3.0	2.3	4.3	3.2	3.2	3.6	3.4	9.3	5.7	12.0	12.7	141.9	5.4	Recognition			
การแสดงออกเกี่ยวกับอารมณ์	22.4	0.9	2.3	2.4	1.8	4.0	3.2	3.7	4.1	3.2	6.3	7.0	6.1	6.0	23.4	0.7	Emotion			
การพูดจาสื่อสาร	48.1	1.6	3.7	3.4	3.5	4.0	3.2	2.4	6.9	2.3	3.2	2.1	4.0	8.8	43.2	1.0	Communication			

ตารางที่ 14 ประชากรอายุ 13 ปีขึ้นไปที่มีปัญหาสุขภาพฯ และมีความลำบากในการทำกิจกรรม^{1/} อายุที่เริ่มมีปัญหาคือความลำบาก เพศ และเขตการปกครอง (ต่อ)

TABLE 14 POPULATION AGED 13 YEARS AND OVER HAVING HEALTH PROBLEMS AND HAS PROBLEMS IN PERFORMING ACTIVITIES BY TYPE OF ACTIVITIES,^{1/}

AGED WHEN PROBLEMS OCCURRED, SEX AND AREA (Contd.)

หน่วยเป็นพัน : In thousands

ประเภทของกิจกรรม	อายุที่เริ่มมีปัญหาคือความลำบาก													Type of Activities				
	เป็นมา แต่ กำเนิด	ต่ำกว่า 1 ปี Less than 1 Year	1-4	5-9	10-14	15-19	20-24	25-29	30-34	35-39	40-44	45-49	50-54		55-59	60 ขึ้นไป and Over	ไม่ทราบ Unknown	
ทั่วราชอาณาจักร ในเขตเทศบาล																		Whole Kingdom Municipal Area
การเดินทางหรือการเคลื่อนที่	6.0	0.7	2.4	1.7	1.1	2.3	2.4	3.5	4.8	4.7	8.2	7.4	12.9	16.7	91.2	0.6	Mobility	
การยืน (ประมาณ 20 นาที)	5.3	0.5	2.3	1.5	1.0	1.9	2.3	2.9	4.0	4.9	9.0	9.9	15.1	19.6	111.3	2.0	Standing (about 20 minutes)	
การเดินขึ้นบันได (ประมาณ 10-14 ขั้น)	6.7	0.6	2.5	1.8	1.2	2.2	2.3	3.4	4.3	5.5	10.0	11.7	17.6	21.6	125.3	3.1	Walking upstairs (about 10-14 steps)	
การมองเห็น	3.1	0.3	0.8	1.4	1.5	1.1	0.8	1.4	3.3	3.3	8.2	9.6	15.7	13.1	82.5	2.0	Seeing	
การได้ยิน	5.5	0.2	0.6	1.0	0.3	0.3	0.6	0.3	1.6	1.0	1.3	0.8	2.4	2.7	34.6	1.3	Hearing	
การใช้มือ / นิ้ว หยิบจับสิ่งของ	4.2	0.3	1.0	1.1	0.6	0.8	1.0	1.2	1.6	2.0	2.8	3.0	4.0	5.7	25.5	0.9	Dexterity	
การรับรู้หรือการจดจำสิ่งต่างๆ	11.8	0.5	1.2	1.2	0.9	2.2	2.0	1.9	1.7	1.6	2.7	2.7	3.0	5.7	50.5	1.7	Recognition	
การแสดงออกเกี่ยวกับอารมณ์	6.9	0.5	1.0	0.7	1.2	2.5	2.5	2.3	2.2	2.4	2.5	3.6	2.4	3.4	11.9	0.4	Emotion	
การพูดจาสื่อสาร	17.2	0.5	1.6	1.7	1.1	2.3	2.5	2.1	2.2	1.3	2.0	1.9	2.0	3.7	21.2	0.9	Communication	

ตารางที่ 14 ประชากรอายุ 13 ปีขึ้นไปที่มีปัญหาสุขภาพฯ และมีความลำบากในการทำกิจกรรม^{1/} อายุที่เริ่มมีปัญหาระหว่างเวลาพัก และเหตุการณ์ครอง (ต่อ)

TABLE 14 POPULATION AGED 13 YEARS AND OVER HAVING HEALTH PROBLEMS AND HAS PROBLEMS IN PERFORMING ACTIVITIES BY TYPE OF ACTIVITIES^{1/},

AGED WHEN PROBLEMS OCCURRED, SEX AND AREA (Contd.)

หน่วยเป็นพัน : In thousands

ประเภทของกิจกรรม	อายุที่เริ่มมีปัญหาระหว่างเวลาพัก													Type of Activities			
	เป็นมา แต่ กำเนิด	ต่ำกว่า 1 ปี Less than 1 Year	1-4	5-9	10-14	15-19	20-24	25-29	30-34	35-39	40-44	45-49	50-54	55-59	60 ขึ้นไป and Over	ไม่ทราบ Unknown	Whole Kingdom Non-Municipal Area
การเดินหรือการเคลื่อนที่ นอกเขตเทศบาล	31.2	2.8	10.2	7.1	6.5	9.0	11.4	11.0	15.8	17.4	27.8	28.7	43.0	43.1	230.2	1.6	Mobility
การยืน (ประมาณ 20 นาที)	26.2	2.5	8.5	6.3	5.7	7.8	9.4	9.5	15.0	16.9	24.7	27.1	49.1	49.0	282.6	3.9	Standing (about 20 minutes)
การเดินขึ้นบันได (ประมาณ 10-14 ขั้น)	30.2	2.8	9.4	7.4	6.5	7.9	10.2	11.1	16.4	16.3	25.3	29.1	54.6	50.9	313.9	7.1	Walking upstairs (about 10-14 steps)
การมองเห็น	17.3	1.1	3.1	3.9	4.3	4.7	4.5	5.9	7.0	9.8	23.1	28.7	37.1	43.5	286.1	6.4	Seeing
การได้ยิน	39.5	0.8	1.7	1.9	3.0	1.9	2.9	3.7	5.5	2.7	7.4	4.6	9.1	14.0	130.2	3.2	Hearing
การใช้มือ / นิ้ว หยิบจับสิ่งของ	18.4	2.3	2.9	3.7	2.7	6.1	3.6	5.6	5.2	5.0	9.9	8.4	11.3	11.5	55.5	1.9	Dexterity
การรับรู้หรือการจดจำสิ่งต่างๆ	52.5	3.0	4.1	5.1	4.2	9.8	7.6	5.8	6.2	5.6	13.2	8.3	15.9	16.4	178.7	7.4	Recognition
การแสดงออกเกี่ยวกับอารมณ์	36.4	2.2	2.7	3.4	4.7	7.9	8.7	6.0	7.3	5.9	9.5	7.8	7.9	7.8	29.6	0.9	Emotion
การพูดจาสื่อสาร	84.6	3.4	5.0	5.3	6.8	8.9	7.8	4.4	9.1	5.0	5.8	4.2	7.2	10.8	54.7	1.8	Communication

ตารางที่ 15 ประชากรอายุ 13 ปีขึ้นไปที่มีปัญหาสุขภาพและมีความลำบากในการทำกิจกรรม จำนวนตามประเภทของกิจกรรม^{1/} สาเหตุที่มีปัญหาหรือความลำบาก เพศ และเขตการปกครอง
TABLE 15 POPULATION AGED 13 YEARS AND OVER HAVING HEALTH PROBLEMS AND HAS PROBLEMS IN PERFORMING ACTIVITIES BY TYPE OF ACTIVITIES^{1/},

CAUSE OF PROBLEMS, SEX AND AREA

ประเภทของกิจกรรม	สาเหตุที่มีปัญหาหรือความลำบาก												Whole Kingdom Total Both Sexes		
	Cause of Problems or Difficulties														
	อุบัติเหตุจากการเล่น Playing Accident	อุบัติเหตุจากการทำงาน Working Accident	อุบัติเหตุจากการจราจรทางบก Land Traffic Accident	อุบัติเหตุจากการจราจรทางน้ำ Water Traffic Accident	อุบัติเหตุจากการจมน้ำ Drowning	อุบัติเหตุจากการจมน้ำในรถหรือเรือ Boat Accident	ถูกยิง Being Fired, Hurt	ตกลงที่สูงที่ทำงาน หรือการตกจากการเล่น Falling from High Place (except from Playing or Boat Accident)	สารเคมี ยา From Chemical Substance, Drug	ถูกไฟไหม้ Burn, Scald	โรคภัยไข้เจ็บ Has Disease, Fever	จากการพันธุกรรม ก้อนเนื้อ Congenital Disorder or anomaly		ชรากว้าง Old Age	ไม่ทราบสาเหตุ Do not Know the Cause
ยอดรวม Total	5.2	47.0	49.9	0.9	3.8	13.3	4.7	0.9	281.6	38.8	162.7	34.3	18.2	2.0	663.3
ชาย Male	4.3	39.0	45.1	0.4	3.2	12.5	3.9	0.4	311.4	32.4	234.7	30.8	17.8	2.0	737.9
หญิง Female	4.2	42.4	50.2	0.6	3.6	12.6	4.1	0.4	347.2	38.8	259.6	32.9	18.6	3.6	818.9
การเดินหรือการเคลื่อนที่ Walking or Moving	5.7	25.2	8.2	0.2	2.9	1.5	4.1	0.1	181.7	22.5	328.2	42.6	6.5	5.3	634.6
การยืน Standing	3.2	6.2	2.9	0.4	1.0	0.6	0.8	*	45.4	47.5	148.9	23.3	4.9	1.7	286.7
การใช้มือ/นิ้ว หยิบจับสิ่งของ Hand Use / Pick up things	3.2	20.1	16.6	0.4	2.4	5.0	1.6	0.9	87.9	24.1	27.8	11.6	7.1	0.9	209.5
การรับรู้หรือการจดจำสิ่งต่างๆ Perception or Memory	1.7	4.3	10.3	0.1	3.3	2.9	4.4	0.2	87.3	67.8	213.2	26.3	9.5	3.9	435.1
การแสดงออกเกี่ยวกับอารมณ์ Expression of Emotion	1.5	4.2	9.1	0.1	2.2	2.5	3.3	0.2	64.2	45.9	22.8	27.8	10.6	0.7	195.1
การพูดจาสื่อสาร Communication	2.6	6.0	8.4	0.1	2.3	2.9	4.8	0.2	71.2	105.8	51.0	23.2	8.4	2.2	289.1

หน่วยเป็นพัน : In thousands

ตารางที่ 15 ประชากรอายุ 13 ปีขึ้นไปที่มีปัญหาสุขภาพและมีความลำบากในการทำกิจกรรม จำนวนตามประเภทของกิจกรรม^{1/} สาเหตุที่มีปัญหาหรือความลำบาก เพศ และเขตการปกครอง (ต่อ)
 TABLE 15 POPULATION AGED 13 YEARS AND OVER HAVING HEALTH PROBLEMS AND HAS PROBLEMS IN PERFORMING ACTIVITIES BY TYPE OF ACTIVITIES^{1/},
 CAUSE OF PROBLEMS, SEX AND AREA (Contd.)

หน่วยเป็นพัน : In thousands

	สาเหตุที่มีปัญหาหรือความลำบาก											Whole Kingdom Male			
	อุบัติเหตุ		อุบัติเหตุ		อุบัติเหตุ		อุบัติเหตุ		อุบัติเหตุ		อุบัติเหตุ		Types of Activities		
ประเภทของกิจกรรม	อุบัติเหตุจากการเดิน Playing Accident	อุบัติเหตุจากการทำงาน Working Accident	อุบัติเหตุจากการจราจร ทางบก Land Traffic Accident	อุบัติเหตุจากการจราจร ทางน้ำ Water Traffic Accident	อุบัติเหตุจากการจราจร	ถูกยิง	ไม่ใช่อุบัติเหตุหรือการตกจากที่สูงที่ทำงาน Falling from High Place (except from Playing or	สารเคมี ยา From Chemical Substance, Drug	ถูกไฟไหม้หรือลวก Burn, Scald	โรคภัยไข้เจ็บ Has Disease, Fever	จากการพันธุกรรม ก้อนกำเนิด Congenital Disorder or anomaly	ชราภาพ Old Age		ไม่ทราบสาเหตุ Do not Know the Cause	อื่นๆ Others
ยอดรวม Total	2.8	26.6	36.3	0.8	3.2	6.3	2.6	0.6	120.3	20.3	51.8	13.6	6.5	0.6	292.1
การเดินหรือการเคลื่อนที่	2.2	23.0	31.9	0.2	2.8	5.8	1.7	*	124.5	17.5	73.2	11.5	5.9	0.6	300.8
การยืน (ประมาณ 20 นาที)	2.4	23.4	36.0	0.5	3.2	6.0	2.0	0.1	142.3	20.7	80.5	11.8	6.5	1.4	336.9
การเดินขึ้นบันได (ประมาณ 10-14 ขั้น)	3.6	15.1	6.7	0.1	1.3	0.8	1.9	0.1	69.1	11.0	128.8	16.4	2.1	2.4	259.3
การมองเห็น	1.7	4.2	1.7	0.2	0.7	0.4	0.1	*	22.7	24.1	61.1	9.6	2.4	0.8	129.6
การใช้มือ / นิ้ว หยิบจับสิ่งของ	2.2	14.5	11.8	0.1	1.6	2.5	1.1	0.3	44.3	13.0	10.1	4.3	2.6	0.4	108.9
การรับรู้หรือการจดจำสิ่งต่างๆ	0.9	3.3	8.2	*	2.9	2.0	3.2	*	36.9	33.5	79.0	11.5	4.8	1.4	187.5
การแสดงออกเกี่ยวกับอารมณ์	0.9	3.1	7.2	*	1.9	1.6	2.9	0.1	29.1	22.8	8.6	12.9	6.0	0.5	97.4
การพูดจาสื่อสาร	1.7	5.2	6.9	*	1.8	2.2	3.4	*	36.8	56.0	17.7	10.0	4.5	1.4	147.7

ตารางที่ 15 ประชากรอายุ 13 ปีขึ้นไปที่มีปัญหาสุขภาพและมีความลำบากในการทำกิจกรรม จำนวนตามประเภทของกิจกรรม^{1/} สาเหตุที่มีปัญหาหรือความลำบาก เพศ และเขตการปกครอง (ต่อ)
TABLE 15 POPULATION AGED 13 YEARS AND OVER HAVING HEALTH PROBLEMS AND HAS PROBLEMS IN PERFORMING ACTIVITIES BY TYPE OF ACTIVITIES^{1/},

CAUSE OF PROBLEMS, SEX AND AREA (Contd.)

ประเภทของกิจกรรม	สาเหตุที่มีปัญหาหรือความลำบาก										Cause of Problems or Difficulties				Whole Kingdom Female	
	อุบัติเหตุจากการเล่น Playing Accident	อุบัติเหตุจากการทำงาน Working Accident	อุบัติเหตุจากการจราจร ทางบก Land Traffic Accident	อุบัติเหตุจากการจราจร ทางน้ำ Water Traffic Accident	อุบัติเหตุจากการจมน้ำ Drowning	ถูกยิง Being Fired, Hurt	ตกลงที่สูงที่ทำงาน Falling from High Place (except from Playing or	สารเคมี ยา From Chemical Substance, Drug	ถูกไฟดูด Being Burned, Scalded	โรคลักปิดลักเปิด Has Disease, Fever	จากการรวมพันธุกรรม ก้อนกำเนิด Congenital Disorder or anomaly	ชราภาพ Old Age	ไม่ทราบสาเหตุ Do not Know the Cause	อื่นๆ Others		ไม่ทราบ Unknown
ยอดรวม Total	2.4	20.4	13.6	0.1	0.6	7.0	2.1	0.4	161.3	18.5	110.9	20.7	11.7	1.4		
การเดินหรือการเคลื่อนที่ การขึ้น (ประมาณ 20 นาที) การเดินขึ้นบันได (ประมาณ 10-14 ขั้น)	2.1	16.1	13.2	0.2	0.4	6.7	2.2	0.4	186.9	14.9	161.5	19.3	11.9	1.4		
การมองเห็น การได้ยิน การใช้มือ / นิ้ว หยิบจับสิ่งของ การรับรู้หรือการจัดสิ่งต่างๆ การแสดงออกเกี่ยวกับอารมณ์ การพูดจาสื่อสาร	1.8	19.0	14.2	0.1	0.4	6.7	2.1	0.3	204.9	18.1	179.1	21.1	12.1	2.2		
การมองเห็น	2.1	10.1	1.6	0.1	1.6	0.7	2.2	*	112.7	11.5	199.4	26.2	4.4	2.9		
การได้ยิน	1.5	2.1	1.2	0.2	0.3	0.2	0.6	*	22.7	23.4	87.8	13.7	2.6	0.8		
การใช้มือ / นิ้ว หยิบจับสิ่งของ	0.9	5.6	4.8	0.2	0.8	2.5	0.5	0.6	43.6	11.1	17.7	7.3	4.5	0.5		
การรับรู้หรือการจัดสิ่งต่างๆ	0.8	1.0	2.1	*	0.5	0.8	1.2	0.2	50.4	34.3	134.2	14.8	4.7	2.4		
การแสดงออกเกี่ยวกับอารมณ์	0.7	1.1	1.9	0.1	0.3	0.9	0.4	0.1	35.1	23.2	14.2	14.9	4.6	0.2		
การพูดจาสื่อสาร	0.9	0.7	1.5	0.1	0.5	0.7	1.4	0.2	34.4	49.8	33.3	13.2	3.9	0.7		

หน่วยเป็นพัน : In thousands

ตารางที่ 15 ประชากรอายุ 13 ปีขึ้นไปที่มีปัญหาสุขภาพฯ และมีควมลำบากในการทำกิจกรรม จำนวนตามประเภทของกิจกรรม^{1/} สาเหตุที่มีปัญหาหรือความลำบาก เพศ และเขตการปกครอง (ต่อ)
TABLE 15 POPULATION AGED 13 YEARS AND OVER HAVING HEALTH PROBLEMS AND HAS PROBLEMS IN PERFORMING ACTIVITIES BY TYPE OF ACTIVITIES^{1/},

CAUSE OF PROBLEMS , SEX AND AREA (Contd.)

ประเภทของกิจกรรม	สาเหตุที่มีปัญหาหรือความลำบาก										Whole Kingdom Municipal Area				
	อุบัติเหตุ จากการ เล่น Playing Accident	อุบัติเหตุ จากการ ทำงาน Working Accident	อุบัติเหตุ จากการ จราจร ทางบก Land Traffic Accident	อุบัติเหตุ จากการ จราจร ทางน้ำ Water Traffic Accident	ถูกยิง ถูกทำร้าย Being Fired, Hurt	ตกลงที่สูงที่ หรือการ ทำงาน Falling from High Place (except from Playing or	สารเคมี ยา From Chemical Substance, Drug	ถูกไฟ นํ้าร้อน Being Burn, Scald	โรคภัย ไข้เจ็บ Has Disease, Fever	จากการพันธุ พิการมาแต่ กำเนิด Congenital Disorder or anomaly		ชราภาพ Old Age	ไม่ทราบ สาเหตุ Do not Know the Cause	อื่นๆ Others	ไม่ทราบ Unknown
ยอด รวม Total	0.7	8.0	14.3	0.1	0.8	2.7	1.0	*	78.7	6.5	41.8	5.6	5.8	0.5	
ประชากรชาย	1.0	7.1	14.2	*	0.8	2.8	0.7	*	88.7	5.9	60.4	5.5	6.0	0.5	
ประชากรหญิง	0.9	8.4	14.8	*	0.8	3.2	0.7	0.1	100.5	7.2	69.3	6.1	6.2	1.4	
การมองเห็น (ประมาณ 10-14 ปี)	1.2	4.1	1.8		0.2	0.2	0.7	*	45.4	4.3	77.2	8.3	2.5	2.2	Seeing
การได้ยิน	0.6	0.8	1.0	0.1	0.4	0.1	0.2	*	11.4	6.3	29.3	2.9	0.8	0.6	Hearing
การใช้มือ / นิ้ว หยิบจับสิ่งของ	0.7	3.2	4.3	*	0.6	1.1	0.4	0.3	28.4	4.4	7.0	2.3	2.8	0.1	Dexterity
การรับรู้หรือการจดจำสิ่งต่างๆ	0.4	1.3	2.9	*	0.3	0.5	1.4	*	23.0	12.1	41.7	4.9	2.2	0.4	Recognition
การแสดงออกเกี่ยวกับอารมณ์	0.4	0.7	2.5	*	0.5	0.5	1.2	0.1	18.9	7.4	5.8	5.5	2.8	0.1	Emotion
การพูดจาสื่อสาร	0.6	1.2	2.7	*	0.4	0.7	1.5	*	22.1	17.8	10.9	3.5	2.5	0.4	Communication

หน่วยเป็นพัน : In thousands

ตารางที่ 15 ประชากรอายุ 13 ปีขึ้นไปที่มีปัญหาสุขภาพฯ และมีความลำบากในการทำกิจกรรม จำแนกตามประเภทของกิจกรรม^{1/} สาเหตุที่มีปัญหาหรือความลำบาก เพศ และเขตการปกครอง (ต่อ)
TABLE 15 POPULATION AGED 13 YEARS AND OVER HAVING HEALTH PROBLEMS AND HAS PROBLEMS IN PERFORMING ACTIVITIES BY TYPE OF ACTIVITIES^{1/},

CAUSE OF PROBLEMS, SEX AND AREA (Contd.)

หน่วยเป็นพัน : In thousands

ประเภทของกิจกรรม	สาเหตุที่มีปัญหาหรือความลำบาก										Types of Activities				
	อุบัติเหตุจากการเล่น Playing Accident	อุบัติเหตุจากการทำงาน Working Accident	อุบัติเหตุจากรถจักรยาน ทางบก Land Traffic Accident	อุบัติเหตุจากรถจักรยาน ทางน้ำ Water Traffic Accident	อุบัติเหตุจากการจมน้ำ Drowning	ถูกยิง Being Fired, Hurt	ตกลงที่สูงที่หรือการทำงาน Falling from High Place (except from Playing or work)	สารเคมี ยา Chemical Substance, Drug	ถูกไฟไหม้ Burn, Scald	โรคภัยไข้เจ็บ Has Disease, Fever		จากการพันธุกรรม ก้อนกำเนิด Congenital Disorder or anomaly	ชราภาพ Old Age	ไม่ทราบสาเหตุ Do not Know the Cause	อื่นๆ Others
ยอดรวม Total	4.5	39.0	35.6	0.8	3.0	10.6	3.7	0.9	202.8	32.3	120.9	28.7	12.4	1.5	
ประชากรชาย Male	3.3	31.9	30.9	0.3	2.4	9.7	3.2	0.4	222.7	26.5	174.3	25.3	11.8	1.5	
ประชากรหญิง Female	3.3	34.0	35.4	0.5	2.8	9.4	3.3	0.3	246.7	31.6	190.2	26.8	12.4	2.3	
ทั้งหมด Total	4.6	21.1	6.4	0.2	2.7	1.2	3.4	0.1	136.4	18.2	251.0	34.3	4.0	3.1	
การเดิน Walking	2.7	5.4	1.9	0.2	0.6	0.5	0.5	*	33.9	41.2	119.5	20.4	4.2	1.1	
การยืน Standing	2.5	16.9	12.3	0.3	1.8	3.9	1.2	0.6	59.5	19.8	20.8	9.3	4.2	0.7	
การนั่ง Sitting	1.3	3.1	7.3	0.0	3.0	2.4	3.0	0.1	64.3	55.7	171.5	21.4	7.3	3.4	
การขึ้นบันได Stairs	1.1	3.5	6.7	0.1	1.7	2.1	2.0	0.2	45.2	38.5	17.0	22.3	7.8	0.6	
การพูด Talking	2.0	4.8	5.7	0.1	1.9	2.2	3.3	0.1	49.1	88.0	40.1	19.7	5.9	1.7	

^{1/} ตอบได้มากกว่า 1 คำตอบ
 * น้อยกว่า 0.1

^{1/} More than one answers was possible.
 * Less than 0.1

ตารางที่ 16 ประชากรอายุ 13 ปีขึ้นไปที่มีปัญหาสุขภาพฯ และมีความลำบากในการเดินหรือการเคลื่อนไหวที่ จำแนกตามประเภทของความลำบาก เพศ ภาคและเขตการปกครอง

TABLE 16 POPULATION AGED 13 YEARS AND OVER HAVING HEALTH PROBLEMS AND DIFFICULTY IN MOBILITY BY TYPE OF DIFFICULTY, SEX, REGION AND AREA

หน่วยเป็นพัน : In thousands

ประเภทของความลำบากในการเดินหรือการเคลื่อนไหว และเพศ	ทั่วราชอาณาจักร Whole Kingdom			ภาคกลาง (ไม่รวมกทม.) Central Region (excl. BKK.)	ภาคเหนือ North Region	ภาคตะวันออกเฉียงเหนือ Northeast Region	ภาคใต้ South Region	Type of Difficulty in Mobility and Sex
	รวม Total	ในเขตเทศบาล Municipal Area	นอกเขตเทศบาล Non-Municipal Area					
รวมทั้งสองเพศ	663.3	166.6	496.7	121.4	147.2	273.4	69.3	Total Both Sexes
ต้องนอนอยู่กับที่ พลิกตัวไม่ได้	49.9	17.3	32.6	13.4	8.6	13.5	7.5	Cannot move or turn over
เดินไปมาในบ้านไม่ได้	70.4	23.3	47.1	16.4	11.3	24.2	9.2	Can walk inside home but has someone hold up
แต่ต้องมีคนคอยช่วยพยุง								
เดินไปมาในบ้านได้เอง	99.3	30.0	69.2	18.9	23.5	34.8	11.8	Can walk inside home but has to use aid equipment
แต่ต้องใช้อุปกรณ์ช่วย								
เคลื่อนที่ในบ้านได้ โดยใช้รถนั่งหรือรถ	51.4	15.4	35.9	13.7	12.0	14.2	5.9	Can move inside home by wheelchair or sliding along
เดินทางไปนอกบ้านได้เอง								
แต่ต้องใช้อุปกรณ์ช่วย	121.5	26.5	95.0	21.2	30.2	50.8	13.3	Can walk outside home but has to use aid equipment
เดินทางไปนอกบ้านได้เอง	9.9	1.9	8.0	2.2	2.1	4.3	0.7	Can walk outside home but has to use wheelchair
แต่ต้องใช้รถนั่งคนพิการ								
เดินหรือเดินไปมาจะเจ็บขาเดินไม่ถนัด	120.2	22.9	97.3	20.7	40.4	50.1	7.3	Can walk but has painful, difficult, troublesome or fatigued
เดินลำบากหรือเหนื่อยหอบ	138.7	28.5	110.2	14.5	18.4	80.9	13.4	Other problems
มีปัญหาหรือความลำบากอื่นๆที่ไม่ทราบ	2.0	0.6	1.4	0.3	0.7	0.6	0.2	Unknown

ตารางที่ 17 ประชากรอายุ 13 ปีขึ้นไปที่มีปัญหาสุขภาพฯ^{1/} จำนวนตามการมีปัญหาลำบากในการยืน^{1/} เพศ ภาคและเขตการปกครอง

TABLE 17 POPULATION AGED 13 YEARS AND OVER HAVING HEALTH PROBLEMS BY DIFFICULTY IN STANDING^{1/}, SEX, REGION AND AREA

หน่วยเป็นพัน : In thousands

การมีปัญหาหรือ ความลำบากในการยืน และเพศ	ทั่วราชอาณาจักร Whole Kingdom			กรุงเทพมหานคร Bangkok Metropolis	ภาคกลาง (ไม่รวมกทม.) Central Region (excl. BKK.)	ภาคเหนือ North Region	ภาคตะวันออกเฉียงเหนือ Northeast Region	ภาคใต้ South Region	Having Difficulty in Standing and Sex
	รวม Total	ในเขตเทศบาล Municipal Area	นอกเขตเทศบาล Non-Municipal Area						
รวมทั้งสองเพศ	2,911.1	795.7	2,115.4	308.2	528.1	589.1	1,232.0	253.7	Total Both Sexes
มี	737.8	193.7	544.1	66.1	135.5	170.4	293.4	72.4	Has difficulty
ไม่มี	2,141.3	595.0	1,546.3	239.5	389.5	412.3	922.2	178.1	No difficulty
ไม่ทราบ	32.0	7.1	24.9	2.6	3.1	6.4	16.5	3.1	Unknown
ชาย	1,235.7	332.4	903.3	131.4	219.0	253.3	510.5	121.6	Male
มี	300.9	79.0	221.9	26.7	55.9	71.9	113.9	32.6	Has difficulty
ไม่มี	920.7	250.1	670.6	103.5	161.8	178.0	389.9	87.6	No difficulty
ไม่ทราบ	14.1	3.3	10.8	1.2	1.3	3.4	6.7	1.4	Unknown
หญิง	1,675.3	463.3	1,212.0	176.8	309.1	335.9	721.5	132.0	Female
มี	436.9	114.6	322.3	39.4	79.6	98.6	179.5	39.8	Has difficulty
ไม่มี	1,220.5	344.9	875.7	136.0	227.4	234.3	532.3	90.5	No difficulty
ไม่ทราบ	17.9	3.8	14.0	1.4	2.0	3.0	9.7	1.7	Unknown

1/ ประมาณ 20 นาที

1/ About 20 minutes

ตารางที่ 18 ประชากรอายุ 13 ปีขึ้นไปที่มีปัญหาสุขภาพฯ และมีปัญหาลำบากในการเดินขึ้นบันได^{1/} จำแนกตามประเภทของความลำบาก เพศ ภาค และเขตการปกครอง

TABLE 18 POPULATION AGED 13 YEARS AND OVER HAVING HEALTH PROBLEMS AND DIFFICULTY IN WALKING UPSTAIRS^{1/} BY TYPE OF DIFFICULTY,

SEX, REGION AND AREA

หน่วยเป็นพัน : In thousands

ประเภทของความลำบาก ในการเดินขึ้นบันไดและ เพศ	ทั่วราชอาณาจักร Whole Kingdom			ภาคกลาง (ไม่รวมกทม.) Central Region (excl. BKK.)	ภาคเหนือ North Region	ภาคตะวันออกเฉียงเหนือ Northeast Region	ภาคใต้ South Region	Type of Difficulty in Walking Upstairs and Sex
	รวม Total	ในเขตเทศบาล Municipal Area	นอกเขตเทศบาล Non-Municipal Area					
รวมทั้งสองเพศ	818.9	219.6	599.2	149.9	180.3	324.7	87.0	Total Both Sexes
ทำไม่ได้เลย	238.6	74.1	164.6	48.3	46.4	80.9	33.6	Cannot do at all
ทำได้แต่ค่อนข้างลำบาก	540.5	133.7	406.8	92.1	128.7	227.3	49.8	Can do but rather difficult
มีปัญหาหรือความลำบาก นอกเหนือจากนี้	32.8	9.4	23.4	7.8	4.3	14.3	2.7	Other problems or difficulties
มีปัญหาหรือความลำบาก แต่ไม่ทราบรายละเอียด	5.5	2.1	3.4	1.0	0.8	1.9	0.6	Has problems or difficulty but do not know the detail
ไม่ทราบ	1.5	0.4	1.1	0.6	0.1	0.3	0.3	Unknown

ตารางที่ 18 ประชากรอายุ 13 ปีขึ้นไปที่มีปัญหาสุขภาพฯ และมีปัญหาด้านการเดินขึ้นบันได^{1/} จำแนกตามประเภทของความเสี่ยง (ต่อ)

TABLE 18 POPULATION AGED 13 YEARS AND OVER HAVING HEALTH PROBLEMS AND DIFFICULTY IN WALKING UPSTAIRS^{1/} BY TYPE OF DIFFICULTY,

SEX, REGION AND AREA (Contd.)

หน่วยเป็นพัน : In thousands

ประเภทของความเสี่ยง ในการเดินขึ้นบันไดและ เพศ	ทั่วราชอาณาจักร Whole Kingdom			ภาคกลาง (ไม่รวมกทม.) Central Region (excl. BKK.)	ภาคเหนือ North Region	ภาคตะวันออกเฉียงเหนือ Northeast Region	ภาคใต้ South Region	Type of Difficulty in Walking Upstairs and Sex
	รวม Total	ในเขตเทศบาล Municipal Area	นอกเขตเทศบาล Non-Municipal Area					
ชาย	336.9	89.0	247.9	60.0	76.7	126.3	39.9	Male
ทำไม่ได้เลย	101.5	30.2	71.3	21.4	21.2	31.6	15.5	Cannot do at all
ทำได้แต่ค่อนข้างลำบาก	219.8	53.5	166.3	37.3	53.6	89.1	22.6	Can do but rather difficult
มีปัญหาหรือความลำบาก นอกเหนือจากนี้	12.6	3.9	8.7	3.5	1.6	4.6	1.3	Other problems or difficulties
มีปัญหาหรือความลำบาก แต่ไม่ทราบรายละเอียด	2.2	1.2	1.0	0.4	0.2	0.7	0.3	Has problems or difficulty but do not know the detail
ไม่ทราบ	0.8	0.2	0.6	0.4	0.1	0.2	0.2	Unknown

ตารางที่ 18 ประชากรอายุ 13 ปีขึ้นไปที่มีปัญหาสุขภาพฯ และมีความลำบากในการเดินขึ้นบันได^{1/} จำแนกตามประเภทของควมลำบาก เพศ ภาค และเขตการปกครอง (ต่อ)

TABLE 18 POPULATION AGED 13 YEARS AND OVER HAVING HEALTH PROBLEMS AND DIFFICULTY IN WALKING UPSTAIRS^{1/} BY TYPE OF DIFFICULTY,

ประเภทของความลำบาก ในการเดินขึ้นบันไดและ เพศ	ทั่วราชอาณาจักร Whole Kingdom			ภาคกลาง (ไม่รวมกทม.) Central Region (excl. BKK.)	ภาคเหนือ North Region	ภาคตะวันออกเฉียงเหนือ Northeast Region	ภาคใต้ South Region	หน่วยเป็นพัน : In thousands
	รวม Total	กรุงเทพมหานคร Bangkok Metropolis						
		ในเขตเทศบาล Municipal Area	นอกเขตเทศบาล Non-Municipal Area					
หญิง	482.0	130.7	351.3	86.9	103.6	198.4	47.2	Female
ทำไม่ได้เลย	137.1	43.9	93.2	26.9	25.2	49.3	18.1	
ทำได้แต่ค่อนข้างลำบาก	320.7	80.2	240.6	54.8	75.0	138.1	27.2	Can do but rather difficult
มีปัญหาหรือความลำบาก นอกเหนือจากนี้	20.2	5.5	14.8	4.3	2.8	9.6	1.4	Other problems or difficulties
มีปัญหาหรือความลำบาก แต่ไม่ทราบรายละเอียด	3.3	0.9	2.4	0.7	0.6	1.2	0.4	Has problems or difficulty but do not know the detail
ไม่ทราบ	0.7	0.2	0.4	0.2	-	0.2	0.2	Unknown

^{1/} ประมาณ 10-14 ขั้น

^{1/} About 10-14 steps

ตารางที่ 19 ประชากรอายุ 13 ปีขึ้นไปที่มีปัญหาสุขภาพฯ และมีปัญหาด้านการมองเห็น จำแนกตามประเภทของอาการตามเพศ ภาค และเขตการปกครอง

TABLE 19 POPULATION AGED 13 YEARS AND OVER HAVING HEALTH PROBLEMS AND DIFFICULTY IN SEEING BY TYPE OF DIFFICULTY, SEX, REGION AND AREA

หน่วยเป็นพัน : In thousands

ประเภทของอาการตามด้านการมองเห็น และเพศ	ทั่วราชอาณาจักร Whole Kingdom			ภาคกลาง (ไม่รวมกทม.) Central Region (excl. BKK.)	ภาคเหนือ North Region	ภาคตะวันออกเฉียงเหนือ Northeast Region	ภาคใต้ South Region	Type of Difficulty in Seeing and Sex
	รวม Total	ในเขตเทศบาล Municipal Area	นอกเขตเทศบาล Non-Municipal Area					
รวมทั้งสองเพศ	634.6	148.0	486.6	101.9	128.1	294.6	69.2	Total Both Sexes
มองเห็นแสงจากภายนอกว่าทางทิศไหน (ผ่านทางประตู หน้าต่าง)	41.6	7.0	34.6	7.5	7.8	20.0	5.0	Cannot tell by the light where the doors or windows are
ไม่สามารถมองเห็นรูปร่างลักษณะเฟอร์นิเจอร์ได้	35.5	7.1	28.4	4.3	5.0	16.0	8.0	Cannot see the shape of furniture in a room
ไม่สามารถมองเห็นและอ่านตัวหนังสือขนาดใหญ่ เช่น หัวข่าวหนังสือพิมพ์ได้	107.3	25.4	81.9	20.2	22.0	46.6	12.2	Cannot see well enough to read a newspaper headline
มีความลำบากในการอ่านตัวอักษรขนาดธรรมดา เช่น ตัวหนังสือขนาด	373.9	91.9	282.0	56.9	79.8	174.6	36.1	Has difficulty reading ordinary newspaper print
มีปัญหาหรือความลำบากนอกเหนือจากนี้	66.8	14.6	52.2	11.0	11.2	33.4	6.8	Other problems or difficulties
มีปัญหาหรือความลำบากแต่ไม่ทราบรายละเอียด	8.7	1.9	6.8	2.0	2.3	3.1	1.1	Has problem or difficulty but do not know the detail
ไม่ทราบ	0.8	-	0.8	-	-	0.8	-	Unknown

ตารางที่ 19 ประชากรอายุ 13 ปีขึ้นไปที่มีปัญหาสุขภาพฯ และมีปัญหาด้านการมองเห็น จำแนกตามประเภทของอาการตามเพศ ภาค และเขตการปกครอง (ต่อ)

TABLE 19 POPULATION AGED 13 YEARS AND OVER HAVING HEALTH PROBLEMS AND DIFFICULTY IN SEEING BY TYPE OF DIFFICULTY, SEX, REGION AND AREA (Contd.)

หน่วยเป็นพัน : In thousands

ประเภทของปัญหาด้านการมองเห็น และเพศ	ทั่วราชอาณาจักร Whole Kingdom			กรุงเทพมหานคร Bangkok Metropolis	ภาคกลาง (ไม่รวมกทม.) Central Region (excl. BKK.)	ภาคเหนือ North Region	ภาคตะวันออกเฉียงเหนือ Northeast Region	ภาคใต้ South Region	Type of Difficulty in Seeing and Sex
	รวม Total	ในเขตเทศบาล Municipal Area	นอกเขตเทศบาล Non-Municipal Area						
ชาย	259.3	58.0	201.3	16.9	41.3	59.6	109.6	31.8	Male
มองเห็นแสงจากภายนอกว่ามทางทิศไหน (ผ่านทางประตูหน้าต่าง) ไม่สามารถมองเห็นรูปร่างลักษณะเฟอร์นิเจอร์ได้ ไม่สามารถมองเห็นและอ่านตัวหนังสือขนาดใหญ่ เช่น หัวข่าวหนังสือพิมพ์ได้ มีความลำบากในการอ่านตัวอักษร ขนาดธรรมดา เช่น ตัวหนังสือขนาดธรรมดาในหนังสือพิมพ์	14.0	2.5	11.5	0.3	3.7	3.3	5.2	1.5	Cannot tell by the light where the doors or windows are
มีปัญหาหรือความลำบากนอกเหนือจากนี้	13.5	2.3	11.1	0.5	1.7	2.0	4.6	4.7	Cannot see the shape of furniture in a room
มีปัญหาหรือความลำบาก แต่ไม่ทราบรายละเอียด	43.4	9.5	34.0	2.9	7.3	9.4	17.6	6.2	Cannot see well enough to read a newspaper headline
ไม่ทราบ	153.9	36.7	117.2	11.0	23.1	37.5	66.8	15.4	Has difficulty reading ordinary newspaper print
	29.2	6.0	23.2	2.0	4.4	6.1	13.3	3.5	Other problems or difficulties
	4.4	0.9	3.5	0.1	1.1	1.3	1.4	0.6	Has problem or difficulty but do not know the detail
	0.8	-	0.8	-	-	-	0.8	-	Unknown

ตารางที่ 20 ประชากรอายุ 13 ปีขึ้นไปที่มีปัญหาสุขภาพฯ และมีปัญหาลำบากในการได้ยิน จำแนกตามประเภทของความลำบาก เพศ ภาค และเขตการปกครอง

TABLE 20 POPULATION AGED 13 YEARS AND OVER HAVING HEALTH PROBLEMS AND DIFFICULTY IN HEARING BY TYPE OF DIFFICULTY, SEX, REGION AND AREA

หน่วยเป็นพัน : In thousands

ประเภทของความลำบากในการได้ยิน	ทั่วราชอาณาจักร Whole Kingdom			กรุงเทพมหานคร Bangkok Metropolis	ภาคกลาง (ไม่รวมกทม.) Central Region (excl. BKK.)	ภาคเหนือ North Region	ภาคตะวันออกเฉียงเหนือ Northeast Region	ภาคใต้ South Region	Type of Difficulty in Hearing
	รวม Total	ในเขตเทศบาล Municipal Area	นอกเขตเทศบาล Non-Municipal Area						
รวมทั้งสองเพศ	286.7	54.5	232.1	14.8	37.5	62.0	131.9	40.4	Total Both Sexes
ไม่ได้ยินเสียงใดๆ เลย	52.4	6.9	45.5	1.5	6.7	10.4	21.6	12.2	Cannot hear sound at all
มีความลำบากในการได้ยินเสียง	59.0	10.7	48.3	2.3	8.3	13.9	26.9	7.7	Has difficulty hearing someone talking loud voice in a quiet room
ตะโกนแม้จะอยู่ในที่เงียบ	149.2	30.3	118.9	8.0	17.9	33.2	72.2	17.9	Has difficulty hearing someone talking normal voice in a quiet room
มีความลำบากในการได้ยินเสียงพูดธรรมดาในที่เงียบ	21.3	5.8	15.5	2.8	3.7	3.2	9.4	2.3	Other problems or difficulties
มีปัญหาหรือความลำบากนอกเหนือจากนี้	4.5	0.8	3.7	0.1	0.9	1.4	1.7	0.4	Has problem or difficulty but do not know the detail
มีปัญหาหรือความลำบากแต่ไม่ทราบรายละเอียด	0.3	0.1	0.2	0.1	-	-	0.2	-	Unknown

ตารางที่ 20 ประชากรอายุ 13 ปีขึ้นไปที่มีปัญหาสุขภาพฯ และมีปัญหาลำบากในการได้ยิน จำแนกตามประเภทของปัญหาลำบาก เพศ ภาค และเขตการปกครอง (ต่อ)

TABLE 20 POPULATION AGED 13 YEARS AND OVER HAVING HEALTH PROBLEMS AND DIFFICULTY IN HEARING BY TYPE OF DIFFICULTY, SEX, REGION AND AREA (Contd.)

หน่วยเป็นพัน : In thousands

ประเภทของปัญหาลำบากในการได้ยิน	ทั่วราชอาณาจักร Whole Kingdom			ภาคกลาง (ไม่รวมกทม.) Central Region (excl. BKK.)	ภาคเหนือ North Region	ภาคตะวันออกเฉียงเหนือ Northeast Region	ภาคใต้ South Region	Type of Difficulty in Hearing and Sex
	รวม Total	ในเขตเทศบาล Municipal Area	นอกเขตเทศบาล Non-Municipal Area					
ชาย	129.7	23.0	106.7	17.9	32.5	57.6	16.2	Male
ไม่ได้ยินเสียงใดๆ เลย	22.4	3.3	19.2	3.1	5.9	9.0	3.6	Cannot hear sound at all
มีความลำบากในการได้ยินเสียงต่ำ โทนมั้งจะอยู่ในที่เสียง	25.1	4.5	20.6	4.1	6.4	10.6	3.3	Has difficulty hearing someone talking loud voice in a quiet room
มีความลำบากในการได้ยินเสียงพูดขรรมตามในที่เสียง	69.1	12.0	57.1	8.7	17.5	32.2	8.1	Has difficulty hearing someone talking normal voice in a quiet room
มีปัญหาหรือความลำบากนอกเหนือจากนี้	10.1	2.9	7.2	1.4	1.7	4.5	1.1	Other problems or difficulties
มีปัญหาหรือความลำบากแต่ไม่ทราบรายละเอียด	2.7	0.4	2.4	0.5	0.9	1.1	0.1	Has problem or difficulty but do not know the detail
ไม่ทราบ	0.2	-	0.2	-	-	0.2	-	Unknown

ตารางที่ 20 ประชากรอายุ 13 ปีขึ้นไปที่มีปัญหาสุขภาพฯ และมีปัญหาลำบากในการได้ยิน จำแนกตามประเภทของปัญหาลำบาก เพศ ภาค และเขตการปกครอง (ต่อ)

TABLE 20 POPULATION AGED 13 YEARS AND OVER HAVING HEALTH PROBLEMS AND DIFFICULTY IN HEARING BY TYPE OF DIFFICULTY, SEX, REGION AND AREA (Contd.)

หน่วยเป็นพัน : In thousands

ประเภทของปัญหาลำบากในการได้ยิน	ทั่วราชอาณาจักร Whole Kingdom			ภาคกลาง (ไม่รวมกทม.) Central Region (excl. BKK.)	ภาคเหนือ North Region	ภาคตะวันออกเฉียงเหนือ Northeast Region	ภาคใต้ South Region	Type of Difficulty in Hearing and Sex
	รวม Total	ในเขตเทศบาล Municipal Area	นอกเขตเทศบาล Non-Municipal Area					
หญิง	157.0	31.6	125.4	19.6	29.5	74.3	24.2	Female
ไม่ได้ยินเสียงใดๆ เลย	30.0	3.6	26.3	3.6	4.5	12.6	8.6	Cannot hear sound at all
มีความลำบากในการได้ยินเสียง	33.9	6.2	27.7	4.2	7.5	16.3	4.4	Has difficulty hearing someone
ตะโกนแม้จะอยู่ในที่เงียบ	80.1	18.3	61.8	9.2	15.6	40.0	9.8	talking loud voice in a quiet room
มีความลำบากในการได้ยินเสียงพูดธรรมดาในที่เงียบ	11.2	2.9	8.3	2.2	1.5	4.9	1.2	Has difficulty hearing someone talking normal voice in a quiet room
มีปัญหาหรือความลำบากนอกเหนือจากนี้	1.8	0.4	1.3	0.3	0.4	0.6	0.3	Other problems or difficulties
มีปัญหาหรือความลำบากแต่ไม่ทราบรายละเอียด	0.1	0.1	-	-	-	-	-	Has problem or difficulty but do not know the detail
ไม่ทราบ								Unknown

* น้อยกว่า 0.1

* Less than 0.1

ตารางที่ 21 ประชากรอายุ 13 ปีขึ้นไปที่มีปัญหาสุขภาพฯ และมีความลำบากในการใช้มือ นิ้ว หยิบจับสิ่งของ จำแนกตามประเภทของความสามารถเพศ ภาค และเขตการปกครอง

TABLE 21 POPULATION AGED 13 YEARS AND OVER HAVING HEALTH PROBLEMS AND DIFFICULTY IN DEXTERITY BY TYPE OF DIFFICULTY, SEX, REGION AND AREA

หน่วยเป็นพัน : In thousands

ประเภทของความลำบากในการใช้มือ นิ้ว หยิบจับสิ่งของ	ทั่วราชอาณาจักร Whole Kingdom			กรุงเทพมหานคร Bangkok Metropolis	ภาคกลาง (ไม่รวมกทม.) Central Region (excl. BKK.)	ภาคเหนือ North Region	ภาคตะวันออกเฉียงเหนือ Northeast Region	ภาคใต้ South Region	Type of Difficulty in Dexterity and Sex
	รวม Total	ในเขตเทศบาล Municipal Area	นอกเขตเทศบาล Non-Municipal Area						
รวมทั้งสองเพศ	209.5	55.6	153.9	19.4	44.7	43.3	73.9	28.1	Total Both Sexes
ไม่สามารถถือแก้วน้ำ ช้อนได้ด้วย	45.7	14.8	30.9	6.2	11.9	7.5	13.4	6.7	Cannot hold a glass of water or bowl with either hand
ไม่สามารถหยิบจับของเล็กๆ เช่น เข็มกลัด ตะปู ด้วยมือข้างใดข้างหนึ่งได้โดยสามารถถือแก้วน้ำ ช้อนได้ด้วย	31.4	8.1	23.3	3.1	4.9	6.2	12.8	4.3	Cannot pick up a small object such as a safety pin, nail with either hand
มือข้างใดข้างหนึ่งเพียงข้างเดียวสามารถหมุนก๊อกน้ำหรือสามารถบีบน้ำจากฟองน้ำด้วยมือข้างใดข้างหนึ่งเพียงข้างเดียว	82.8	21.3	61.5	6.8	18.9	18.6	27.5	11.0	Can hold a glass of water or bowl with one hand but not with the other
สามารถใช้มือ นิ้ว ได้แต่มีความลำบาก มีปัญหาหรือความลำบาก นอกเหนือจากนี้	7.6	1.7	5.9	0.7	1.2	1.8	3.4	0.6	Can turn around a tap of water or squeeze water from sponge with one hand but not with the other
มีปัญหาระยะเบื้องต้น แต่ไม่ทราบรายละเอียด	27.1	6.5	20.7	1.7	4.9	6.3	11.9	2.4	Can use hand , finger but has problem
ไม่ทราบ	13.2	2.9	10.4	0.9	2.3	2.5	4.8	2.7	Other problems or difficulties
	1.1	0.2	0.8	*	0.4	0.3	0.2	0.2	Has problem or difficulty but do not know the detail
	0.5	-	0.5	-	0.2	-	0.1	0.2	Unknown

ตารางที่ 21 ประชากรอายุ 13 ปีขึ้นไปที่มีปัญหาสุขภาพฯ และมีความลำบากในการใช้มือ นิ้ว หยิบจับสิ่งของ จำแนกตามประเภทของความสามารถ (ต่อ)

TABLE 21 POPULATION AGED 13 YEARS AND OVER HAVING HEALTH PROBLEMS AND DIFFICULTY IN DEXTERITY BY TYPE OF DIFFICULTY, SEX, REGION AND AREA (Contd.)

หน่วยเป็นพัน : In thousands

ประเภทของความลำบากในการใช้มือ นิ้ว หยิบจับสิ่งของ	ทั่วราชอาณาจักร Whole Kingdom			กรุงเทพมหานคร Bangkok Metropolis	ภาคกลาง (ไม่รวมกทม.) Central Region (excl. BKK.)	ภาคเหนือ North Region	ภาคตะวันออกเฉียงเหนือ Northeast Region	ภาคใต้ South Region	Type of Difficulty in Dexterity and Sex
	รวม Total	ในเขตเทศบาล Municipal Area	นอกเขตเทศบาล Non-Municipal Area						
ชาย	108.9	27.9	81.0	9.9	22.3	25.3	35.8	15.4	Male Cannot hold a glass of water or bowl with either hand Cannot pick up a small object such as a safety pin, nail with either hand Can hold a glass of water or bowl with one hand but not with the other Can turn around a tap of water or squeeze water from sponge with one hand but not with the other Can use hand, finger but has problem Other problems or difficulties
ไม่สามารถถือแก้วน้ำ ช้อนน้ำด้วยมือข้างใดข้างหนึ่งได้	22.2	7.1	15.1	2.9	5.6	4.6	6.2	2.8	
ไม่สามารถหยิบจับของเล็กๆ เช่น เข็มกลัด ตะปู ด้วยมือข้างใดข้างหนึ่งได้	15.7	3.8	11.9	1.8	2.5	3.7	5.5	2.2	
สามารถถือแก้วน้ำ ช้อนน้ำได้ด้วยมือข้างใดข้างหนึ่งเพียงข้างเดียว	44.4	11.0	33.3	3.6	9.6	11.1	13.2	6.8	
สามารถหมุนก๊อกน้ำหรือสามารถบีบน้ำจากฟองน้ำด้วยมือข้างใดข้างหนึ่งเพียงข้างเดียว	4.4	1.3	3.2	0.5	0.6	1.0	2.1	0.2	
สามารถใช้มือ นิ้ว ได้แต่มีความลำบาก มีปัญหาหรือความลำบากนอกเหนือจากนี้	14.5	3.3	11.2	0.9	2.7	3.2	6.2	1.5	
มีปัญหาคือความลำบากแต่ไม่ทราบรายละเอียด	6.6	1.3	5.3	0.1	1.0	1.5	2.4	1.6	
ไม่ทราบ	0.6	0.1	0.5	*	0.1	0.2	0.1	0.1	Has problem or difficulty but do not know the detail
	0.4	-	0.4	-	0.2	-	-	0.2	Unknown

ตารางที่ 21 ประชากรอายุ 13 ปีขึ้นไปที่มีปัญหาสุขภาพฯ และมีความลำบากในการใช้มือ นิ้ว หยิบจับสิ่งของ จำแนกตามประเภทของความสามารถเพศ ภาค และเขตการปกครอง (ต่อ)

TABLE 21 POPULATION AGED 13 YEARS AND OVER HAVING HEALTH PROBLEMS AND DIFFICULTY IN DEXTERITY BY TYPE OF DIFFICULTY, SEX, REGION AND AREA (Contd.)

หน่วยเป็นพัน : In thousands

ประเภทของความลำบากในการใช้มือ นิ้ว หยิบจับสิ่งของ	ทั่วราชอาณาจักร Whole Kingdom			กรุงเทพมหานคร Bangkok Metropolis	ภาคกลาง (ไม่รวมกทม.) Central Region (excl. BKK.)	ภาคเหนือ North Region	ภาคตะวันออกเฉียงเหนือ Northeast Region	ภาคใต้ South Region	Type of Difficulty in Dexterity and Sex
	รวม Total	ในเขตเทศบาล Municipal Area	นอกเขตเทศบาล Non-Municipal Area						
หญิง ไม่สามารถถือแก้วน้ำ ขันน้ำด้วยมือข้างหนึ่งได้เลย	100.6	27.7	72.9	9.5	22.4	18.0	38.1	12.6	Female Cannot hold a glass of water or bowl with either hand
ไม่สามารถหยิบจับของเล็กๆ เช่น เข็มกลัด ตะปู ด้วยมือข้างใดข้างหนึ่งได้เลย	23.5	7.7	15.8	3.2	6.3	2.9	7.2	3.9	Cannot pick up a small object such as a safety pin, nail with either hand
ไม่สามารถถือแก้วน้ำ ขันน้ำได้ด้วยมือข้างหนึ่งเพียงข้างเดียว	15.6	4.3	11.3	1.3	2.4	2.5	7.3	2.1	Can hold a glass of water or bowl with one hand but not with the other
สามารถหมุนก๊อกน้ำหรือสามารถบีบน้ำจากฟองน้ำด้วยมือข้างใดข้างหนึ่งเพียงข้างเดียว	38.4	10.2	28.2	3.2	9.3	7.5	14.2	4.2	Can turn around a tap of water or squeeze water from sponge with one hand but not with the other
สามารถใช้มือ นิ้ว ได้แต่มีความลำบาก มีปัญหาหรือความลำบากนอกเหนือจากนี้	3.2	0.5	2.7	0.2	0.6	0.7	1.3	0.4	Can use hand, finger but has problem Other problems or difficulties
มีปัญหารหรือความลำบากแต่ไม่ทราบรายละเอียด	12.6	3.2	9.5	0.8	2.1	3.1	5.7	0.9	Has problem or difficulty but do not know the detail
ไม่ทราบ	6.6	1.6	5.0	0.8	1.3	1.1	2.4	1.1	Unknown
	0.5	0.2	0.3	*	0.3	0.1	*	0.1	
	0.1	-	0.1	-	0.1	-	0.1	-	

* น้อยกว่า 0.1

* Less than 0.1

ตารางที่ 22 ประชากรอายุ 13 ปีขึ้นไปที่มีปัญหาสุขภาพฯ และมีปัญหาเกี่ยวกับการรับรู้หรือการจดจำสิ่งต่างๆ จำแนกตามประเภทของปัญหา เพศ ภาค และเขตการปกครอง

TABLE 22 POPULATION AGED 13 YEARS AND OVER HAVING HEALTH PROBLEMS AND PROBLEM ABOUT RECOGNITION BY TYPE OF PROBLEM, SEX, REGION AND AREA

หน่วยเป็นพัน : In thousands

ประเภทของปัญหาเกี่ยวกับ การรับรู้หรือการจดจำสิ่งต่างๆ และเพศ	ทั่วราชอาณาจักร Whole Kingdom			ภาคกลาง (ไม่รวมกรุงเทพฯ) Central Region (excl.BKK.)	ภาคเหนือ North Region	ภาคตะวันออกเฉียงเหนือ Northeast Region	ภาคใต้ South Region	Type of Problem about Recognition and Sex
	Municipal Area		นอกเขตเทศบาล Non-Municipal Area					
	รวม Total	ในเขตเทศบาล Municipal Area						
รวมทั้งสองเพศ	435.1	91.2	343.9	27.4	91.2	202.3	49.8	Total Both Sexes
หญิงมีอายุ	298.0	61.9	236.2	17.9	68.9	144.1	25.2	Often forgetful
จำชื่อคนใกล้ชิดไม่ได้	9.8	2.1	7.7	0.7	2.6	3.1	1.5	Cannot remember the name of close person
ความจำเสื่อมหรือละเอียดอ่อน	79.5	17.7	61.8	5.2	13.2	37.5	12.0	Lose of memory
จำคนใกล้ชิดคนในครัวเรือนได้	22.4	5.9	16.5	2.7	2.0	10.0	4.0	Can remember the name of close persons in the same household
จำไม่ได้เลย ไม่รับรู้สิ่งใด	13.2	1.4	11.8	0.3	2.0	2.8	6.1	Cannot remember anything
เรียนรู้ช้ากว่าปกติ	0.9	0.1	0.8	*	0.4	0.1	*	Learning disability
มีปัญหา นอกเหนือจากนี้	9.6	1.9	7.8	0.8	1.6	4.7	0.7	Other problems or difficulties
มีปัญหา แต่ไม่ทราบรายละเอียด	1.5	0.2	1.3	*	0.4	0.1	0.3	Has problem but do not know the detail
ไม่ทราบ	0.1	0.1	-	-	-	-	-	Unknown

ตารางที่ 22 ประชากรอายุ 13 ปีขึ้นไปที่มีปัญหาสุขภาพฯ และมีปัญหาเกี่ยวกับการรับรู้หรือการจดจำสิ่งต่างๆ จำแนกตามประเภทของปัญหา เขต ภาค และเขตการปกครอง (ต่อ)

TABLE 22 POPULATION AGED 13 YEARS AND OVER HAVING HEALTH PROBLEMS AND PROBLEM ABOUT RECOGNITION BY TYPE OF PROBLEM, SEX, REGION AND AREA (Contd.)

ประเภทของปัญหาเกี่ยวกับ การรับรู้หรือการจดจำสิ่งต่างๆ และเพศ	ทั่วราชอาณาจักร Whole Kingdom		กรุงเทพมหานคร Bangkok	ภาคกลาง (ไม่รวมกรุงเทพฯ) Central Region (excl.BKK.)	ภาคเหนือ North Region	ภาคตะวันออกเฉียงเหนือ Northeast Region	ภาคใต้ South Region	Type of Problem about Recognition and Sex
	รวม	นอกเขตเทศบาล						
	Total	Non-Municipal Area						
หญิง	247.5	195.7	16.1	36.1	49.3	117.3	28.6	Female
หลงลืมบ่อยๆ	181.4	143.3	10.9	25.3	39.5	89.8	15.8	Often forgetful
จำชื่อคนใกล้ชิดไม่ได้	5.2	4.3	0.3	0.9	1.5	2.1	0.5	Cannot remember the name of close person
ความจำเสื่อมหรือเลอะเลือน	36.5	28.0	2.9	6.1	5.1	16.8	5.6	Lose of memory
จำคนใกล้ชิดคนในครัวเรือนได้	11.0	8.7	1.1	1.4	0.9	4.8	2.8	Can remember the name of close persons in the same household
จำไม่ได้เลย ไม่รับรู้สิ่งใด	7.5	6.8	0.3	1.1	1.0	1.6	3.6	Cannot remember anything
เรียนรู้ช้ากว่าปกติ	0.3	0.2	*	0.0	0.3	*	*	Learning disability
มีปัญหา นอกเหนือจากนี้	4.6	3.5	0.5	0.7	0.9	2.2	0.2	Other problems or difficulties
มีปัญหา แต่ไม่ทราบรายละเอียด	0.9	0.8	*	0.6	0.2	*	0.1	Has problem but do not know the detail
ไม่ทราบ	0.1	-	-	-	-	-	-	Unknown

หน่วยเป็นพัน : In thousands

* น้อยกว่า 0.1

* Less than 0.1

ตารางที่ 23 ประชากรอายุ 13 ปีขึ้นไปที่มีปัญหาสุขภาพฯ และมีปัญหาเกี่ยวกับการแสดงออก จำแนกตามประเภทของปัญหา เพศ ภาค และเขตการปกครอง

TABLE 23 POPULATION AGED 13 YEARS AND OVER HAVING HEALTH PROBLEMS AND PROBLEM ABOUT EMOTION BY TYPE OF PROBLEM, SEX,

REGION AND AREA

หน่วยเป็นพัน : In thousands

ประเภทของปัญหาเกี่ยวกับ การแสดงออก และเพศ	ทั่วราชอาณาจักร Whole Kingdom			ภาคกลาง (ไม่รวมกทม.) Central Region (excl. BKK.)	ภาคเหนือ North Region	ภาคตะวันออกเฉียงเหนือ Northeast Region	ภาคใต้ South Region	Type of Problem about Emotion and Sex
	รวม Total	ในเขตเทศบาล Municipal Area	นอกเขตเทศบาล Non-Municipal Area					
รวมทั้งสองเพศ	195.1	46.4	148.7	27.7	33.3	88.9	29.5	Total Both Sexes
โกรธ อารมณ์เสียและทำร้ายผู้อื่น หรือตนเองบ่อยๆ	19.7	4.7	15.0	4.2	3.6	8.5	2.1	Angry, upset and injure himself or other people
โกรธ อารมณ์เสียและทำลายสิ่งของ เครื่องใช้บ่อยๆ	18.5	3.2	15.4	2.3	3.0	8.2	4.4	Angry, upset and demolish things
มักจะแสดงอารมณ์เสีย โกรธ ไววายกับบุคคลอื่น โดยที่ไม่มีสาเหตุหรือ มีสาเหตุเล็กน้อย	100.9	25.5	75.4	12.8	19.5	44.2	16.2	Angry, upset, shout at other people without reason or has trivial cause
สามารถทำงานหรือมีกิจกรรมร่วมกับ บุคคลอื่นนอกครัวเรือน ได้ลำบาก	27.2	5.8	21.4	3.4	4.6	13.9	3.0	Difficult to have relationship with other people outside household
มีปัญหา นอกเหนือจากนี้	24.5	6.2	18.3	3.6	1.9	12.8	3.0	Other problems
มีปัญหา แต่ไม่ทราบรายละเอียด	4.1	1.0	3.2	1.4	0.7	1.1	0.8	Has problem but do not know the detail

ตารางที่ 23 ประชากรอายุ 13 ปีขึ้นไปที่มีปัญหาสุขภาพฯ และมีปัญหาเกี่ยวกับการแสดงออก จำแนกตามประเภทของปัญหา เพศ ภาค และเขตการปกครอง (ต่อ)
TABLE 23 POPULATION AGED 13 YEARS AND OVER HAVING HEALTH PROBLEMS AND PROBLEM ABOUT EMOTION BY TYPE OF PROBLEM, SEX ,

REGION AND AREA (Contd.)

หน่วยเป็นพัน : In thousands

ประเภทของปัญหาเกี่ยวกับ การแสดงออก และเพศ	ทั่วราชอาณาจักร Whole Kingdom			ภาคกลาง (ไม่รวมกทม.) Central Region (excl. BKK.)	ภาคเหนือ North Region	ภาคตะวันออกเฉียงเหนือ Northeast Region	ภาคใต้ South Region	Type of Problem about Emotion and Sex
	รวม Total	ในเขตเทศบาล Municipal Area	นอกเขตเทศบาล Non-Municipal Area					
ชาย	97.4	25.4	72.1	14.9	16.9	42.9	14.2	Male
โกรธ อารมณ์เสียและทำร้ายผู้อื่น หรือตนเองบ่อยๆ	10.1	2.3	7.8	2.2	1.9	4.5	1.0	Angry, upset and injure himself or other people
โกรธ อารมณ์เสียและทำลายสิ่งของ เครื่องใช้บ่อยๆ	10.3	2.2	8.1	1.4	2.0	5.0	1.4	Angry, upset and demolish things
มักจะแสดงอารมณ์เสีย โกรธ ไววาทกับบุคคลอื่น โดยที่ไม่มีสาเหตุหรือ มีสาเหตุเล็กน้อย	46.5	12.9	33.5	6.6	9.4	18.3	8.3	Angry, upset, shout at other people without reason or has trivial cause
สามารถทำงานหรือมีกิจกรรมร่วมกับ บุคคลอื่นนอกครัวเรือน ได้ลำบาก	15.8	3.6	12.2	2.2	2.2	7.8	2.1	Difficult to have relationship with other people outside household
มีปัญหา นอกเหนือจากนี้	12.3	3.7	8.6	1.6	0.9	6.6	1.0	Other problems
มีปัญหา แต่ไม่ทราบรายละเอียด	2.5	0.6	1.9	0.8	0.5	0.5	0.5	Has problem but do not know the detail

ตารางที่ 23 ประชากรอายุ 13 ปีขึ้นไปที่มีปัญหาสุขภาพฯ และมีปัญหาเกี่ยวกับการแสดงออก จำแนกตามประเภทของปัญหา เพศ ภาค และเขตการปกครอง (ต่อ)
TABLE 23 POPULATION AGED 13 YEARS AND OVER HAVING HEALTH PROBLEMS AND PROBLEM ABOUT EMOTION BY TYPE OF PROBLEM, SEX ,

ประเภทของปัญหาเกี่ยวกับ การแสดงออก และเพศ	ทั่วราชอาณาจักร Whole Kingdom			ภาคกลาง (ไม่รวมกทม.) Central Region (excl. BKK.)	ภาคเหนือ North Region	ภาคตะวันออกเฉียงเหนือ Northeast Region	ภาคใต้ South Region	Type of Problem about Emotion and Sex
	รวม Total	กรุงเทพมหานคร Bangkok Metropolis						
		ในเขตเทศบาล Municipal Area	นอกเขตเทศบาล Non-Municipal Area					
หญิง	97.7	21.0	76.6	12.9	16.4	46.0	15.3	Female
โกรธ อารมณ์เสียและทำร้ายผู้อื่น หรือตนเองบ่อยๆ	9.7	2.4	7.2	2.0	1.7	4.0	1.2	Angry, upset and injure himself or other people
โกรธ อารมณ์เสียและทำลายสิ่งของ เครื่องใช้บ่อยๆ	8.2	1.0	7.2	0.9	1.0	3.2	3.1	Angry, upset and demolish things
มักจะแสดงอารมณ์เสีย โกรธ ไววายกับบุคคลอื่น โดยที่ไม่มีสาเหตุหรือ มีสาเหตุเล็กน้อย	54.5	12.6	41.9	6.2	10.1	25.9	7.9	Angry, upset, shout at other people without reason or has trivial cause
สามารถทำงานหรือมีกิจกรรมร่วมกับ บุคคลอื่นนอกครัวเรือน ได้ลำบาก	11.4	2.2	9.2	1.3	2.4	6.1	1.0	Difficult to have relationship with other people outside household
มีปัญหา นอกเหนือจากนี้	12.2	2.5	9.7	1.9	1.0	6.2	1.9	Other problems
มีปัญหา แต่ไม่ทราบรายละเอียด	1.6	0.3	1.3	0.5	0.2	0.6	0.3	Has problem but do not know the detail

หน่วยเป็นพัน : In thousands

* น้อยกว่า 0.1

* Less than 0.1

ตารางที่ 24 ประชากรอายุ 13 ปีขึ้นไปที่มีปัญหาสุขภาพฯ และมีปัญหามากในการพูดจาสื่อสารกับคนอื่น จำนวนตามประเภทของความลำบาก เพศ ภาค และเขตการปกครอง (ต่อ)

TABLE 24 POPULATION AGED 13 YEARS AND OVER HAVING HEALTH PROBLEMS AND PROBLEM IN COMMUNICATING WITH OTHER PEOPLE

BY TYPE OF DIFFICULTY, SEX, REGION AND AREA (Contd.)

หน่วยเป็นพัน : In thousands

ประเภทของความลำบากในการพูดจาสื่อสารกับคนอื่น	ทั่วราชอาณาจักร Whole Kingdom			กรุงเทพมหานคร Bangkok Metropolis	ภาคกลาง (ไม่รวมกทม.) Central Region (excl. BKK.)	ภาคเหนือ North Region	ภาคตะวันออกเฉียงเหนือ Northeast Region	ภาคใต้ South Region	Type of Difficulty in Communicating with other People and Sex
	รวม Total	ในเขตเทศบาล Municipal Area	นอกเขตเทศบาล Non-Municipal Area						
ชาย	147.7	33.8	113.9	11.6	25.3	30.9	55.3	24.6	Male
พูดคุยกับคนในบ้านหรือญาติสนิท ไม่รู้เรื่องหรือไม่เข้าใจกันเลย	17.7	4.9	12.8	2.3	3.2	3.9	5.4	3.0	Finds it's impossible to understand persons living in the same home or close relative
พูดคุยกับคนแปลกหน้าไม่รู้เรื่อง หรือไม่เข้าใจกันเลย	14.6	2.9	11.7	0.5	2.0	4.1	4.9	3.1	Finds it's impossible to understand strangers
พูดคุยกับคนในบ้านหรือญาติสนิท เข้าใจ แต่รู้เรื่องบ้างไม่รู้เรื่องบ้าง	67.2	16.6	50.6	6.5	11.8	12.5	28.1	8.3	Finds it quite difficult to understand persons living in the same home or close relative
พูดคุยกับคนแปลกหน้าเข้าใจ แต่รู้เรื่องบ้างไม่รู้เรื่องบ้าง	19.2	4.1	15.1	1.2	2.7	5.3	5.7	4.3	Finds it quite difficult to understand strangers
พูดเสียงก้อง พูดไม่ชัด									Speaks in a soft voice, speaks unclearly, stammer, speaks unintelligibly, etc.
พูดติดอ่าง พูดไม่รู้เรื่อง เป็นต้น	18.4	2.9	15.5	0.6	3.4	2.3	8.4	3.8	Cannot speak, dumb, etc.
พูดไม่ได้ เป็นใบ้ เป็นต้น	4.2	0.8	3.4	0.2	1.2	1.0	0.6	1.1	Other problems
มีปัญหาหรือความลำบากนอกเหนือจากนี้	5.4	1.5	4.0	0.4	0.7	1.4	2.1	0.8	Has problem but do not know the detail
มีปัญหาหรือความลำบาก แต่ไม่ทราบรายละเอียด	0.9	0.1	0.8	*	0.2	0.5	0.1	0.2	Unknown
ไม่ทราบ	0.2	0.1	0.1	-	0.1	-	-	0.1	

ตารางที่ 24 ประชากรอายุ 13 ปีขึ้นไปที่มีปัญหาสุขภาพฯ และมีปัญหามากในการพูดจาสื่อสารกับคนอื่น จำนวนตามประเภทของความลำบาก เพศ ภาค และเขตการปกครอง (ต่อ)

TABLE 24 POPULATION AGED 13 YEARS AND OVER HAVING HEALTH PROBLEMS AND PROBLEM IN COMMUNICATING WITH OTHER PEOPLE

BY TYPE OF DIFFICULTY, SEX, REGION AND AREA (Contd.)

หน่วยเป็นพัน : In thousands

ประเภทของความลำบากในการพูดจาสื่อสารกับคนอื่น	ทั่วราชอาณาจักร Whole Kingdom			ภาคกลาง (ไม่รวมกทม.) Central Region (excl. BKK.)	ภาคเหนือ North Region	ภาคตะวันออกเฉียงเหนือ Northeast Region	ภาคใต้ South Region	Type of Difficulty in Communicating with other People and Sex
	รวม Total	ในเขตเทศบาล Municipal Area	นอกเขตเทศบาล Non-Municipal Area					
หญิง	141.4	30.5	110.9	22.4	24.0	58.3	26.1	Female
พูดคุยกับคนในบ้านหรือญาติสนิท ไม่รู้เรื่องหรือไม่เข้าใจกันเลย	20.6	5.0	15.7	3.3	3.6	6.3	5.0	Finds it's impossible to understand persons living in the same home or close relative
พูดคุยกับคนแปลกหน้าไม่รู้เรื่อง หรือไม่เข้าใจกันเลย	14.5	2.4	12.1	1.9	2.7	7.6	1.8	Finds it's impossible to understand strangers
พูดคุยกับคนในบ้านหรือญาติสนิท เข้าใจ แต่รู้เรื่องบ้างไม่รู้เรื่องบ้าง	64.1	14.3	49.7	10.0	9.2	31.2	8.0	Finds it quite difficult to understand persons living in the same home or close relative
พูดคุยกับคนแปลกหน้าเข้าใจ แต่รู้เรื่องบ้างไม่รู้เรื่องบ้าง	16.1	3.7	12.4	2.8	4.4	5.8	2.5	Finds it quite difficult to understand strangers
พูดเสียงก้อง พูดไม่ชัด								Speaks in a soft voice, speaks unclearly, stammer, speaks unintelligibly, etc.
พูดติดอ่าง พูดไม่รู้เรื่อง เป็นต้น	13.0	2.7	10.3	2.3	2.1	3.6	4.4	Cannot speak, dumb, etc.
พูดไม่ได้ เป็นใบ้ เป็นต้น	7.3	1.0	6.4	0.8	1.2	0.9	4.0	Other problems
มีปัญหาหรือความลำบากนอกเหนือจากนี้	4.8	1.1	3.7	0.8	0.6	2.6	0.3	Has problem but do not know the detail
มีปัญหาหรือความลำบาก แต่ไม่ทราบรายละเอียด	0.7	0.2	0.4	0.2	0.2	0.1	0.1	Unknown
ไม่ทราบ	0.1	-	0.1	0.1	-	-	-	

* น้อยกว่า 0.1

* Less than 0.1

ตารางที่ 25 ประชากรอายุ 13 ปีขึ้นไปที่มีปัญหาสุขภาพฯ จำแนกตามความลำบากในการทำกิจวัตรประจำวัน^{1/} หมวดอายุ เพศ ภาค และเขตการปกครอง

TABLE 25 POPULATION AGED 13 YEARS AND OVER HAVING HEALTH PROBLEMS BY PROBLEMS OF PERFORMING THE ACTIVITIES OF DAILY LIVING^{1/},

AGE GROUP, SEX, REGION AND AREA

หน่วยเป็นพัน : In thousands

หมวดอายุ (ปี) ภาค และเขตการปกครอง	โดยรวม			มีความลำบากในการทำกิจวัตรประจำวัน			ไม่มีความลำบากในการทำกิจวัตรประจำวัน			Age Group (Years), Region and Area
	Total		หญิง Female	รวม Total	ชาย Male	หญิง Female	รวม Total	ชาย Male	หญิง Female	
	รวม Total	ชาย Male	หญิง Female	รวม Total	ชาย Male	หญิง Female	รวม Total	ชาย Male	หญิง Female	
ทั่วราชอาณาจักร	2,911.0	1,235.7	1,675.3	314.4	147.3	167.1	2,596.6	1,088.5	1,508.2	Whole Kingdom
13-14	24.6	12.5	12.2	4.2	3.1	1.1	20.4	9.4	11.1	13-14
15-19	57.8	32.2	25.6	8.6	4.7	3.8	49.2	27.4	21.8	15-19
20-24	78.3	41.9	36.4	15.0	8.4	6.6	63.3	33.6	29.8	20-24
25-29	95.5	47.3	48.2	13.2	7.6	5.6	82.3	39.7	42.6	25-29
30-34	137.8	63.2	74.5	12.9	8.3	4.7	124.8	54.9	69.9	30-34
35-39	177.1	75.3	101.8	14.7	7.9	6.8	162.4	67.4	95.1	35-39
40-44	194.8	82.9	111.9	13.5	8.1	5.3	181.4	74.8	106.5	40-44
45-49	250.8	99.3	151.5	16.8	8.9	7.9	234.1	90.5	143.6	45-49
50-54	267.7	106.9	160.8	13.3	6.5	6.8	254.4	100.4	154.0	50-54
55-59	273.4	105.9	167.5	19.4	9.7	9.7	254.0	96.2	157.8	55-59
60 ขึ้นไป	1,353.2	568.3	784.9	182.9	74.1	108.8	1,170.4	494.2	676.1	

ตารางที่ 25 ประชากรอายุ 13 ปีขึ้นไปที่มีปัญหาสุขภาพฯ จำแนกตามความลำบากในการทำกิจวัตรประจำวัน^{1/} หมวดอายุ เพศ ภาค และเขตการปกครอง (ต่อ)
**TABLE 25 POPULATION AGED 13 YEARS AND OVER HAVING HEALTH PROBLEMS BY PROBLEMS OF PERFORMING THE ACTIVITIES OF DAILY LIVING^{1/},
 AGE GROUP, SEX, REGION AND AREA (Contd.)**

หมวดอายุ (ปี) ภาค และเขตการปกครอง	ยอดรวม			มีความลำบากในการทำกิจวัตรประจำวัน			ไม่มีความลำบากในการทำกิจวัตรประจำวัน			Age Group (Years), Region and Area
	รวม Total	ชาย Male		รวม Total	ชาย Male		รวม Total	ชาย Male		
		หญิง Female	หญิง Female		หญิง Female	หญิง Female				
ในเขตเทศบาล	795.7	332.4	463.3	84.9	39.7	45.2	710.8	292.7	418.1	Municipal Area
13-14	6.4	2.8	3.7	0.5	0.3	0.3	5.9	2.5	3.4	13-14
15-19	13.4	6.5	6.9	1.6	0.8	0.8	11.8	5.7	6.1	15-19
20-24	18.5	8.3	10.2	2.6	1.4	1.2	16.0	6.9	9.0	20-24
25-29	23.5	11.3	12.2	2.6	1.7	0.9	20.9	9.6	11.3	25-29
30-34	32.0	15.1	16.9	2.9	1.8	1.1	29.1	13.3	15.8	30-34
35-39	42.8	19.4	23.3	2.9	1.8	1.1	39.8	17.6	22.3	35-39
40-44	49.4	21.7	27.8	3.0	1.8	1.2	46.5	19.9	26.6	40-44
45-49	70.4	30.8	39.6	4.1	2.5	1.7	66.2	28.3	37.9	45-49
50-54	74.6	32.3	42.3	3.8	2.3	1.5	70.8	29.9	40.9	50-54
55-59	75.4	28.3	47.1	4.5	2.2	2.3	71.0	26.1	44.9	55-59
60 ขึ้นไป	389.2	156.0	233.2	56.4	23.2	33.3	332.8	132.8	200.0	60 and Over

หน่วยเป็นพัน : In thousands

ตารางที่ 25 ประชากรอายุ 13 ปีขึ้นไปที่มีปัญหาสุขภาพฯ จำแนกตามความลำบากในการทำกิจวัตรประจำวัน^{1/} หมวดอายุ เพศ ภาค และเขตการปกครอง (ต่อ)
**TABLE 25 POPULATION AGED 13 YEARS AND OVER HAVING HEALTH PROBLEMS BY PROBLEMS OF PERFORMING THE ACTIVITIES OF DAILY LIVING^{1/},
 AGE GROUP, SEX, REGION AND AREA (Contd.)**

หน่วยเป็นพัน : In thousands

หมวดอายุ (ปี) ภาค และเขตการปกครอง	ยอดรวม			มีความลำบากในการทำกิจวัตรประจำวัน			ไม่มีความลำบากในการทำกิจวัตรประจำวัน			Age Group (Years), Region and Area
	รวม Total	ชาย Male		รวม Total	ชาย Male		รวม Total	ชาย Male		
		หญิง Female	หญิง Female		หญิง Female	หญิง Female				
นอกเขตเทศบาล	2,115.3	903.3	1,212.0	229.4	107.5	121.9	1,885.9	795.8	1,090.1	Non-Municipal Area
13-14	18.2	9.7	8.5	3.6	2.8	0.8	14.5	6.9	7.7	13-14
15-19	44.4	25.7	18.7	6.9	3.9	3.0	37.4	21.7	15.7	15-19
20-24	59.8	33.6	26.2	12.4	7.0	5.4	47.4	26.6	20.7	20-24
25-29	72.0	36.0	36.0	10.6	5.9	4.7	61.3	30.0	31.3	25-29
30-34	105.8	48.1	57.7	10.0	6.5	3.6	95.7	41.6	54.1	30-34
35-39	134.3	55.9	78.5	11.7	6.1	5.7	122.6	49.8	72.8	35-39
40-44	145.4	61.3	84.1	10.5	6.4	4.1	134.9	54.9	80.0	40-44
45-49	180.5	68.5	111.9	12.6	6.4	6.2	167.8	62.1	105.7	45-49
50-54	193.1	74.7	118.5	9.5	4.1	5.4	183.6	70.5	113.1	50-54
55-59	198.0	77.6	120.3	15.0	7.5	7.4	183.0	70.1	112.9	55-59
60 ขึ้นไป	964.0	412.3	551.7	126.4	50.9	75.5	837.5	361.4	476.1	60 and Over

ตารางที่ 25 ประชากรอายุ 13 ปีขึ้นไปที่มีปัญหาสุขภาพฯ จำแนกตามความลำบากในการทำกิจวัตรประจำวัน^{1/} หมวดอายุ เพศ ภาค และเขตการปกครอง (ต่อ)

TABLE 25 POPULATION AGED 13 YEARS AND OVER HAVING HEALTH PROBLEMS BY PROBLEMS OF PERFORMING THE ACTIVITIES OF DAILY LIVING^{1/},

AGE GROUP, SEX, REGION AND AREA (Contd.)

หน่วยเป็นพัน : In thousands

หมวดอายุ (ปี) ภาค และเขตการปกครอง	ยอดรวม			มีความลำบากในการทำกิจวัตรประจำวัน			ไม่มีความลำบากในการทำกิจวัตรประจำวัน			Age Group (Years), Region and Area
	รวม Total	ชาย Male		รวม Total	ชาย Male		รวม Total	ชาย Male		
		หญิง Female	หญิง Female		หญิง Female	หญิง Female				
กรุงเทพมหานคร	308.2	131.4	176.8	30.1	14.2	15.9	278.1	117.2	160.9	Bangkok Metropolis
13-14	2.6	1.0	1.6	0.2	0.2	0.1	2.3	0.8	1.5	13-14
15-19	4.9	2.3	2.5	0.5	0.2	0.3	4.4	2.2	2.3	15-19
20-24	8.2	3.6	4.6	0.9	0.4	0.5	7.3	3.2	4.1	20-24
25-29	9.2	4.2	5.0	0.6	0.5	0.2	8.6	3.7	4.8	25-29
30-34	13.1	6.1	6.9	0.6	0.4	0.2	12.4	5.7	6.7	30-34
35-39	15.9	6.8	9.0	0.8	0.6	0.2	15.1	6.3	8.8	35-39
40-44	18.1	8.7	9.3	1.1	0.4	0.7	17.0	8.4	8.7	40-44
45-49	27.6	12.2	15.4	1.6	0.9	0.7	26.1	11.4	14.7	45-49
50-54	28.2	13.6	14.5	1.3	0.6	0.6	26.9	13.0	13.9	50-54
55-59	29.3	10.4	18.9	1.3	0.6	0.7	28.1	9.8	18.2	55-59
60 ปีขึ้นไป	151.2	62.3	88.8	21.3	9.5	11.7	129.9	52.8	77.1	60 and Over

ตารางที่ 25 ประชากรอายุ 13 ปีขึ้นไปที่มีปัญหาสุขภาพฯ จำแนกตามความลำบากในการทำกิจวัตรประจำวัน^{1/} หมวดอายุ เพศ ภาค และเขตการปกครอง (ต่อ)

TABLE 25 POPULATION AGED 13 YEARS AND OVER HAVING HEALTH PROBLEMS BY PROBLEMS OF PERFORMING THE ACTIVITIES OF DAILY LIVING^{1/},

AGE GROUP, SEX, REGION AND AREA (Contd.)

หน่วยเป็นพัน : In thousands

หมวดอายุ (ปี) ภาค และเขตการปกครอง	ยอดรวม			มีความลำบากในการทำกิจวัตรประจำวัน			ไม่มีความลำบากในการทำกิจวัตรประจำวัน			Age Group (Years), Region and Area
	รวม Total	ชาย Male		รวม Total	ชาย Male		รวม Total	ชาย Male		
		หญิง Female	หญิง Female		หญิง Female	หญิง Female				
ภาคเหนือ	589.1	253.3	335.9	60.9	32.0	28.9	528.2	221.2	307.0	North Region
13-14	4.6	2.5	2.0	0.8	0.7	0.1	3.8	1.9	1.9	13-14
15-19	10.3	5.3	5.0	1.3	0.7	0.6	9.0	4.6	4.4	15-19
20-24	10.6	5.1	5.5	2.3	1.4	0.8	8.3	3.7	4.6	20-24
25-29	15.7	7.2	8.5	2.3	1.6	0.7	13.4	5.6	7.8	25-29
30-34	29.1	13.2	16.0	1.9	1.1	0.7	27.3	12.1	15.2	30-34
35-39	32.5	11.7	20.8	3.0	1.6	1.4	29.5	10.1	19.4	35-39
40-44	45.0	17.7	27.3	2.9	1.4	1.6	42.0	16.3	25.7	40-44
45-49	52.6	22.7	29.9	3.3	2.2	1.1	49.4	20.5	28.8	45-49
50-54	52.0	21.8	30.2	2.5	1.1	1.4	49.5	20.8	28.8	50-54
55-59	53.2	20.4	32.8	4.3	2.5	1.8	48.9	17.9	31.0	55-59
60 ขึ้นไป	283.6	125.6	158.0	36.5	17.7	18.7	247.2	107.9	139.3	60 and Over

ตารางที่ 25 ประชากรอายุ 13 ปีขึ้นไปที่มีปัญหาสุขภาพฯ จำแนกตามความลำบากในการทำกิจวัตรประจำวัน^{1/} หมวดอายุ เพศ ภาค และเขตการปกครอง (ต่อ)

TABLE 25 POPULATION AGED 13 YEARS AND OVER HAVING HEALTH PROBLEMS BY PROBLEMS OF PERFORMING THE ACTIVITIES OF DAILY LIVING^{1/}, AGE GROUP, SEX, REGION AND AREA (Contd.)

หน่วยเป็นพัน : In thousands

หมวดอายุ (ปี) ภาค และเขตการปกครอง	ยอดรวม			มีความลำบากในการทำกิจวัตรประจำวัน			ไม่มีความลำบากในการทำกิจวัตรประจำวัน			Age Group (Years), Region and Area
	รวม Total	ชาย Male		รวม Total	ชาย Male		รวม Total	ชาย Male		
		หญิง Female	หญิง Female		หญิง Female	หญิง Female				
ภาคตะวันออกเฉียงเหนือ	1,232.0	510.5	721.5	117.4	52.2	65.2	1,114.6	458.3	656.3	Northeast Region
13-14	9.7	4.5	5.2	1.4	1.2	0.2	8.3	3.3	5.0	13-14
15-19	26.0	15.3	10.7	3.2	1.6	1.6	22.7	13.7	9.1	15-19
20-24	35.8	20.3	15.5	8.4	4.7	3.7	27.4	15.6	11.8	20-24
25-29	42.1	21.0	21.1	4.6	2.9	1.8	37.5	18.1	19.4	25-29
30-34	58.5	25.2	33.4	5.2	3.0	2.3	53.3	22.2	31.1	30-34
35-39	83.8	35.8	48.0	7.3	3.7	3.6	76.5	32.0	44.5	35-39
40-44	85.3	35.4	49.9	5.2	2.9	2.3	80.1	32.5	47.6	40-44
45-49	110.9	39.0	71.9	7.5	2.8	4.7	103.3	36.2	67.1	45-49
50-54	121.5	45.1	76.3	5.1	2.5	2.6	116.4	42.6	73.8	50-54
55-59	125.6	49.7	75.9	7.7	3.9	3.8	117.9	45.8	72.1	55-59
60 ขึ้นไป	532.8	219.2	313.6	61.7	23.0	38.7	471.2	196.2	275.0	60 and Over

ตารางที่ 25 ประชากรอายุ 13 ปีขึ้นไปที่มีปัญหาสุขภาพฯ^{1/} จำแนกตามความลำบากในการทำกิจวัตรประจำวัน^{1/} หมวดอายุ เพศ ภาค และเขตการปกครอง (ต่อ)

TABLE 25 POPULATION AGED 13 YEARS AND OVER HAVING HEALTH PROBLEMS BY PROBLEMS OF PERFORMING THE ACTIVITIES OF DAILY LIVING^{1/}, AGE GROUP, SEX, REGION AND AREA (Contd.)

หน่วยเป็นพัน : In thousands

หมวดอายุ (ปี) ภาค และเขตการปกครอง	ยอดรวม			มีความลำบากในการทำกิจวัตรประจำวัน			ไม่มีความลำบากในการทำกิจวัตรประจำวัน			Age Group (Years), Region and Area
	รวม Total	ชาย Male		รวม Total	ชาย Male		รวม Total	ชาย Male		
		หญิง Female	หญิง Female		หญิง Female	หญิง Female				
ภาคใต้	253.6	121.6	132.0	44.3	19.4	24.9	209.4	102.2	107.2	South Region
13-14	2.7	1.7	1.0	0.8	0.4	0.4	1.9	1.3	0.6	13-14
15-19	6.0	3.6	2.4	1.3	0.9	0.4	4.7	2.7	2.0	15-19
20-24	10.3	6.3	4.0	1.5	0.7	0.8	8.8	5.5	3.3	20-24
25-29	11.8	5.4	6.4	3.5	1.0	2.5	8.2	4.4	3.9	25-29
30-34	12.9	6.8	6.1	1.9	1.5	0.4	11.0	5.3	5.7	30-34
35-39	16.3	7.9	8.4	1.2	0.6	0.5	15.2	7.3	7.9	35-39
40-44	14.1	8.0	6.1	2.5	2.2	0.3	11.6	5.8	5.8	40-44
45-49	16.0	7.6	8.4	1.4	0.9	0.5	14.6	6.6	7.9	45-49
50-54	18.4	8.2	10.2	1.2	0.7	0.5	17.2	7.5	9.7	50-54
55-59	20.9	9.8	11.1	3.3	1.6	1.7	17.6	8.3	9.3	55-59
60 ขึ้นไป	124.1	56.2	67.9	25.6	8.8	16.8	98.5	47.4	51.1	60 and Over

1/ กิจวัตรประจำวัน ได้แก่ การกินอาหาร การอาบน้ำ การล้างหน้า แปรงฟัน

การแต่งตัว และการขับถ่าย รวมทั้งการทำความสะอาดหลังการขับถ่าย

1/ The ADLs such as eating, bathing, washing face,

brushing teeth, dressing and passing a stool including cleaning.

* น้อยกว่า 0.1

* Less than 0.1

ตารางที่ 26 ประชากรอายุ 13 ปีขึ้นไปที่มีปัญหาสุขภาพและมีความลำบากในการทำกิจวัตรประจำวัน จำแนกตามประเภท^{1/} ระดับความลำบากในการทำกิจวัตรประจำวัน เขต ภาคและเขตการปกครอง

TABLE 26 POPULATION AGED 13 YEARS AND OVER HAVING HEALTH PROBLEMS AND PROBLEM IN PERFORMING THE ADLs BY TYPE OF ADLs^{1/},

LEVEL OF PROBLEMS, SEX, REGION AND AREA

หน่วยเป็นพัน : In thousands

ประเภทของกิจวัตรประจำวัน เขต ภาค และเขตการ ปกครอง	รวม Total	ระดับความลำบากในการทำกิจวัตรประจำวัน Level of Problems in Performing the ADLs			Type of ADLs, Sex, Region and Area
		ทำไม่ได้เลย ต้องมีคนทำให้ Can not do at all	ทำได้เอง แต่ต้องมีคนช่วย Can do but need Helper	ทำได้เอง Can do Byself	
ที่วราขานาจักร รวมทั้งสองเขต	1,364.2	380.4	479.3	503.2	Whole Kingdom Total Both Sexes
การกินอาหาร	245.2	59.1	89.3	96.7	Eating
การอาบน้ำ	288.0	86.9	110.4	90.5	Bathing
การล้างหน้า แปรงฟัน	253.5	71.5	72.8	108.8	Washing face, brushing teeth
การแต่งตัว	282.5	84.3	105.1	92.8	Dressing
การขับถ่าย รวมทั้ง การทำ ความสะอาดหลังการขับถ่าย	295.1	78.6	101.7	114.5	Passing a stool including cleaning

ตารางที่ 26 ประชากรอายุ 13 ปีขึ้นไปที่มีปัญหาสุขภาพและมีความลำบากในการทำกิจวัตรประจำวัน จำแนกตามประเภท^{1/} ระดับความลำบากในการทำกิจวัตรประจำวัน เขต ภาคและเขตการปกครอง (ต่อ)

TABLE 26 POPULATION AGED 13 YEARS AND OVER HAVING HEALTH PROBLEMS AND PROBLEM IN PERFORMING THE ADLs BY TYPE OF ADLs ,^{1/}

LEVEL OF PROBLEMS, SEX, REGION AND AREA (Contd.)

ประเภทของกิจวัตรประจำวัน เขต ภาค และเขตการ ปกครอง	รวม Total	ระดับความลำบากในการทำกิจวัตรประจำวัน Level of Problems in Performing the ADLs				Type of ADLs, Sex, Region and Area
		ทำไม่ได้เลย ต้องมีคนทำให้ Can not do at all	ทำได้ แต่ต้องมีคนช่วย Can do but need Helper	ทำตัวเอง Can do Byself	ไม่ทราบ Unknown	
ทั้งราชอาณาจักร	637.7	183.9	223.8	229.0	1.0	Whole Kingdom
ชาย	114.9	30.1	42.0	42.7	0.1	Male
การกินอาหาร	133.8	41.5	49.3	42.9	0.1	Eating
การอาบน้ำ	117.7	34.1	35.5	47.9	0.3	Bathing
การล้างหน้า แปรงฟัน	133.6	40.7	50.0	42.7	0.2	Washing face, brushing teeth
การแต่งตัว	137.7	37.7	46.9	52.9	0.3	Dressing
การขับถ่าย รวมทั้ง การทำ ความสะอาดหลังการขับถ่าย						Passing a stool including cleaning

หน่วยเป็นพัน : In thousands

ตารางที่ 26 ประชากรอายุ 13 ปีขึ้นไปที่มีปัญหาสุขภาพและมีความลำบากในการทำกิจวัตรประจำวัน จำแนกตามประเภท^{1/} ระดับความลำบากในการทำกิจวัตรประจำวัน เขต ภาคและเขตการปกครอง (ต่อ)

TABLE 26 POPULATION AGED 13 YEARS AND OVER HAVING HEALTH PROBLEMS AND PROBLEM IN PERFORMING THE ADLs BY TYPE OF ADLs ,^{1/}

LEVEL OF PROBLEMS, SEX, REGION AND AREA (Contd.)

หน่วยเป็นพัน : In thousands

ประเภทของกิจวัตรประจำวัน เขต ภาค และเขตการ ปกครอง	รวม Total	ระดับความลำบากในการทำกิจวัตรประจำวัน Level of Problems in Performing the ADLs				Type of ADLs, Sex, Region and Area
		ทำไม่ได้เลย ต้องมีคนทำให้ Can not do at all	ทำได้ แต่ต้องมีคนช่วย Can do but need Helper	ทำตัวเอง Can do Byself	ไม่ทราบ Unknown	
ทั่วราชอาณาจักร	726.5	196.4	255.5	274.2	0.3	Whole Kingdom
หญิง	130.3	29.1	47.2	54.0	-	Female
การกินอาหาร	154.3	45.4	61.1	47.6	0.2	Eating
การอาบน้ำ	135.6	37.4	37.3	60.9	0.1	Bathing
การล้างหน้า แปรงฟัน	148.9	43.7	55.1	50.1	-	Washing face, brushing teeth
การแต่งตัว	157.4	41.0	54.8	61.6	-	Dressing
การขับถ่าย รวมทั้ง การทำ ความสะอาดหลังการขับถ่าย						Passing a stool including cleaning

ตารางที่ 26 ประชากรอายุ 13 ปีขึ้นไปที่มีปัญหาสุขภาพและมีความลำบากในการทำกิจวัตรประจำวัน จำแนกตามประเภท^{1/} ระดับความลำบากในการทำกิจวัตรประจำวัน เขต ภาคและเขตการปกครอง (ต่อ)

TABLE 26 POPULATION AGED 13 YEARS AND OVER HAVING HEALTH PROBLEMS AND PROBLEM IN PERFORMING THE ADLs BY TYPE OF ADLs ,^{1/}

LEVEL OF PROBLEMS, SEX, REGION AND AREA (Contd.)

หน่วยเป็นพัน : In thousands

ประเภทของกิจวัตรประจำวัน เขต ภาค และเขตการ ปกครอง	รวม Total	ระดับความลำบากในการทำกิจวัตรประจำวัน Level of Problems in Performing the ADLs				Type of ADLs, Sex, Region and Area
		ทำไม่ได้เลย ต้องมีคนทำให้ Can not do at all	ทำได้ แต่ต้องมีคนช่วย Can do but need Helper	ทำได้ Can do Byself	ไม่ทราบ Unknown	
ทั่วราชอาณาจักร	374.2	123.7	138.5	111.7	0.4	Whole Kingdom
ในเขตเทศบาล	66.4	20.2	23.4	22.8	-	Municipal Area
การกินอาหาร	79.4	28.1	32.8	18.3	0.2	Eating Bathing
การอาบน้ำ	70.2	23.1	21.5	25.5	0.1	Washing face, brushing teeth
การล้างหน้า แปรงฟัน	77.9	27.1	32.0	18.7	-	Dressing
การแต่งตัว	80.4	25.2	28.8	26.4	-	Passing a stool including cleaning
การขับถ่าย รวมทั้ง การทำ ความสะอาดหลังการขับถ่าย						

ตารางที่ 26 ประชากรอายุ 13 ปีขึ้นไปที่มีปัญหาสุขภาพและมีความลำบากในการทำกิจวัตรประจำวัน จำนวนตามประเภทและภูมิภาค และเขตการปกครอง (ต่อ)

TABLE 26 POPULATION AGED 13 YEARS AND OVER HAVING HEALTH PROBLEMS AND PROBLEM IN PERFORMING THE ADLs BY TYPE OF ADLs ,

LEVEL OF PROBLEMS, SEX, REGION AND AREA (Contd.)

ประเภทของกิจวัตรประจำวัน เพศ ภาค และเขตการ ปกครอง	รวม Total	ระดับความลำบากในการทำกิจวัตรประจำวัน Level of Problems in Performing the ADLs			Type of ADLs, Sex, Region and Area
		ทำไม่ได้เลย ต้องมีคนทำให้ Can not do at all	ทำได้ แต่ต้องมีคนช่วย Can do but need Helper	ทำได้ Can do Byself	
ทั่วราชอาณาจักร	990.0	256.7	340.8	391.5	Whole Kingdom
นอกระเทศบาล	178.8	38.9	65.9	73.9	Non-Municipal Area
การกินอาหาร	208.7	58.8	77.6	72.2	Eating
การอาบน้ำ	183.1	48.3	51.3	83.3	Bathing
การล้างหน้า แปรงฟัน	204.6	57.2	73.1	74.1	Washing face, brushing teeth
การแต่งตัว					Dressing
การขับถ่าย รวมทั้ง การทำ ความสะอาดหลังการขับถ่าย	214.7	53.4	72.9	88.1	Passing a stool including cleaning

หน่วยเป็นพัน : In thousands

ตารางที่ 26 ประชากรอายุ 13 ปีขึ้นไปที่มีปัญหาสุขภาพและมีความลำบากในการทำกิจวัตรประจำวัน ระดับความลำบากในการทำกิจวัตรประจำวัน เขต ภาคและเขตการปกครอง (ต่อ)

TABLE 26 POPULATION AGED 13 YEARS AND OVER HAVING HEALTH PROBLEMS AND PROBLEM IN PERFORMING THE ADLs BY TYPE OF ADLs ,^{1/}

LEVEL OF PROBLEMS, SEX, REGION AND AREA (Contd.)

หน่วยเป็นพัน : In thousands

ประเภทของกิจวัตรประจำวัน เขต ภาค และเขตการ ปกครอง	รวม Total	ระดับความลำบากในการทำกิจวัตรประจำวัน Level of Problems in Performing the ADLs				Type of ADLs, Sex, Region and Area
		ทำไม่ได้เลย ต้องมีคนทำให้ Can not do at all	ทำได้เอง แต่ต้องมีคนช่วย Can do but need Helper	ทำได้เอง Can do Byself	ไม่ทราบ Unknown	
กรุงเทพมหานคร	133.7	53.0	49.5	31.1	0.1	Bangkok Metropolis
การกินอาหาร	23.4	8.9	8.0	6.5	-	Eating
การอาบน้ำ	28.3	11.7	11.9	4.7	-	Bathing
การล้างหน้า แปรงฟัน	25.1	10.2	8.1	6.6	0.1	Washing face, brushing teeth
การแต่งตัว	28.0	11.3	11.3	5.4	-	Dressing
การขับถ่าย รวมทั้ง การทำ ความสะอาดหลังการขับถ่าย	29.0	10.8	10.3	7.9	-	Passing a stool including cleaning

ตารางที่ 26 ประชากรอายุ 13 ปีขึ้นไปที่มีปัญหาสุขภาพและมีความลำบากในการทำกิจวัตรประจำวัน ระดับความลำบากในการทำกิจวัตรประจำวัน เขต ภาคและเขตการปกครอง (ต่อ)

TABLE 26 POPULATION AGED 13 YEARS AND OVER HAVING HEALTH PROBLEMS AND PROBLEM IN PERFORMING THE ADLs BY TYPE OF ADLs ,^{1/}

LEVEL OF PROBLEMS, SEX, REGION AND AREA (Contd.)

ประเภทของกิจวัตรประจำวัน เขต ภาค และเขตการ ปกครอง	รวม Total	ระดับความลำบากในการทำกิจวัตรประจำวัน Level of Problems in Performing the ADLs				Type of ADLs, Sex, Region and Area
		ทำไม่ได้เลย ต้องมีคนทำให้ Can not do at all	ทำได้ แต่ต้องมีคนช่วย Can do but need Helper	ทำตัวเอง Can do Byself	ไม่ทราบ Unknown	
ภาคกลาง (ไม่รวมกรุงเทพมหานคร)	278.8	96.0	99.9	82.8	-	Central Region (Excluding Bangkok Metropolis)
การกินอาหาร	51.2	15.3	19.0	17.0	-	Eating
การอาบน้ำ	58.1	22.1	22.0	14.0	-	Bathing
การล้างหน้า แปรงฟัน	52.4	18.4	14.6	19.4	-	Washing face, brushing teeth
การแต่งตัว	58.0	21.2	23.1	13.7	-	Dressing
การขับถ่าย รวมทั้ง การทำ ความสะอาดหลังการขับถ่าย	59.0	19.1	21.2	18.7	-	Passing a stool including cleaning

หน่วยเป็นพัน : In thousands

ตารางที่ 26 ประชากรอายุ 13 ปีขึ้นไปที่มีปัญหาสุขภาพและมีความลำบากในการทำกิจวัตรประจำวัน จำแนกตามประเภท^{1/} ระดับความลำบากในการทำกิจวัตรประจำวัน เขต ภาคและเขตการปกครอง (ต่อ)

TABLE 26 POPULATION AGED 13 YEARS AND OVER HAVING HEALTH PROBLEMS AND PROBLEM IN PERFORMING THE ADLs BY TYPE OF ADLs ,^{1/}

LEVEL OF PROBLEMS, SEX, REGION AND AREA (Contd.)

ประเภทของกิจวัตรประจำวัน เขต ภาค และเขตการ ปกครอง	รวม Total	ระดับความลำบากในการทำกิจวัตรประจำวัน Level of Problems in Performing the ADLs				Type of ADLs, Sex, Region and Area
		ทำไม่ได้เลย ต้องมีคนทำให้ Can not do at all	ทำได้เอง แต่ต้องมีคนช่วย Can do but need Helper	ทำได้เอง Can do Byself	ไม่ทราบ Unknown	
ภาคเหนือ	266.7	68.7	94.5	103.4	0.1	North Region
การกินอาหาร	47.0	10.9	15.4	20.6	-	Eating
การอาบน้ำ ^๑	57.2	15.5	22.4	19.3	-	Bathing
การล้างหน้า แปรงฟัน	50.0	12.5	15.4	22.0	0.1	Washing face, brushing teeth
การแต่งตัว	55.6	15.5	20.9	19.2	-	Dressing
การขับถ่าย รวมทั้ง การทำ ความสะอาดหลังการขับถ่าย	56.9	14.2	20.3	22.3	-	Passing a stool including cleaning

หน่วยเป็นพัน : In thousands

ตารางที่ 26 ประชากรอายุ 13 ปีขึ้นไปที่มีปัญหาสุขภาพและมีความลำบากในการทำกิจวัตรประจำวัน จำแนกตามประเภท^{1/} ระดับความลำบากในการทำกิจวัตรประจำวัน เขต ภาคและเขตการปกครอง (ต่อ)

TABLE 26 POPULATION AGED 13 YEARS AND OVER HAVING HEALTH PROBLEMS AND PROBLEM IN PERFORMING THE ADLs BY TYPE OF ADLs ,^{1/}

LEVEL OF PROBLEMS, SEX, REGION AND AREA (Contd.)

หน่วยเป็นพัน : In thousands

ประเภทของกิจวัตรประจำวัน เพศ ภาค และเขตการ ปกครอง	รวม Total	ระดับความลำบากในการทำกิจวัตรประจำวัน Level of Problems in Performing the ADLs				Type of ADLs, Sex, Region and Area
		ทำไม่ได้เลย ต้องมีคนทำให้ Can not do at all	ทำได้เอง แต่ต้องมีคนช่วย Can do but need Helper	ทำได้เอง Can do Byself	ไม่ทราบ Unknown	
ภาคตะวันออกเฉียงเหนือ	486.5	99.9	162.5	223.2	1.0	Northeast Region
การกินอาหาร	86.4	14.1	30.1	42.1	0.1	Eating
การอาบน้ำ	101.8	23.0	36.0	42.6	0.2	Bathing
การล้างหน้า แปรงฟัน	88.4	18.4	24.1	45.7	0.2	Washing face, brushing teeth
การแต่งตัว	99.6	23.3	34.7	41.5	0.2	Dressing
การขับถ่าย รวมทั้ง การทำ ความสะอาดหลังการขับถ่าย	110.3	21.1	37.6	51.4	0.3	Passing a stool including cleaning

ตารางที่ 26 ประชากรอายุ 13 ปีขึ้นไปที่มีปัญหาสุขภาพและมีความลำบากในการทำกิจวัตรประจำวัน ระดับความลำบากในการทำกิจวัตรประจำวัน เขต ภาคและเขตการปกครอง (ต่อ)

TABLE 26 POPULATION AGED 13 YEARS AND OVER HAVING HEALTH PROBLEMS AND PROBLEM IN PERFORMING THE ADLs BY TYPE OF ADLs ,^{1/}

LEVEL OF PROBLEMS, SEX, REGION AND AREA (Contd.)

หน่วยเป็นพัน : In thousands

ประเภทของกิจวัตรประจำวัน เพศ ภาค และเขตการ ปกครอง	รวม Total	ระดับความลำบากในการทำกิจวัตรประจำวัน Level of Problems in Performing the ADLs				Type of ADLs, Sex, Region and Area
		ทำไม่ได้เลย ต้องมีคนทำให้ Can not do at all	ทำได้เอง แต่ต้องมีคนช่วย Can do but need Helper	ทำได้เอง Can do Byself	ไม่ทราบ Unknown	
ภาคใต้	198.5	62.8	72.9	62.7	0.1	South Region
การกินอาหาร	37.2	9.9	16.8	10.4	-	Eating
การอาบน้ำ	42.5	14.5	18.1	9.9	-	Bathing
การล้างหน้า แปรงฟัน	37.6	11.9	10.5	15.1	0.1	Washing face, brushing teeth
การแต่งตัว	41.1	13.0	15.1	13.0	-	Dressing
การขับถ่าย รวมทั้ง การทำ ความสะอาดหลังการขับถ่าย	40.0	13.4	12.3	14.2	-	Passing a stool including cleaning

1/ ตอบได้มากกว่า 1 คำตอบ

1/ More than one answers was possible.

ตารางที่ 27 ประชากรอายุ 13 ปีขึ้นไปที่มีปัญหาสุขภาพฯ และไม่สามารถทำกิจวัตรประจำวันได้อย่างหนึ่งได้เลย หรือทำได้ แต่ต้องมีคนช่วย จำแนกตามการมีผู้ดูแล เพศ ภาค และเขตการปกครอง

TABLE 27 POPULATION AGED 13 YEARS AND OVER HAVING HEALTH PROBLEMS AND UNABLE TO PERFORM ANY OF DAILY ACTIVITIES OR ABLE TO PERFORM BUT NEED HELPER BY HAVING PERSON TAKING CARE, SEX, REGION AND AREA

การมีผู้ดูแลและเพศ	ทั่วราชอาณาจักร Whole Kingdom			ภาคกลาง (ไม่รวมกทม.) Central Region (excl. BKK.)	ภาคเหนือ North Region	ภาคตะวันออกเฉียงเหนือ Northeast Region	ภาคใต้ South Region	Having Person Taking Care and Sex
	หัวราชอาณาจักร		กรุงเทพมหานคร Bangkok Metropolis					
	รวม Total	ในเขตเทศบาล Municipal Area						
รวมทั้งสองเพศ	227.0	68.0	159.1	50.2	42.3	72.6	36.0	Total Both Sexs
มีผู้ดูแล	224.9	67.4	157.5	49.8	42.0	72.2	35.2	Has person Taking Care
ไม่มีผู้ดูแล	2.1	0.5	1.6	0.3	0.3	0.4	0.9	No person Taking Care
ชาย	105.8	30.8	75.0	23.8	21.6	31.4	17.2	Male
มีผู้ดูแล	105.1	30.6	74.5	23.6	21.5	31.3	16.9	Has person Taking Care
ไม่มีผู้ดูแล	0.7	0.2	0.5	0.2	0.1	0.1	0.2	No person Taking Care
หญิง	121.2	37.1	84.1	26.4	20.7	41.2	18.9	Female
มีผู้ดูแล	119.8	36.8	83.0	26.3	20.5	40.9	18.2	Has person Taking Care
ไม่มีผู้ดูแล	1.4	0.3	1.1	0.1	0.1	0.3	0.6	No person Taking Care

หน่วยเป็นพัน : In thousands

ตารางที่ 28 ประชากรอายุ 6 ปีขึ้นไปเป็นผู้ดูแลผู้พิการ^{1/} จำนวนตามความเกี่ยวข้องกับผู้พิการ หมวดอายุ/ เพศของผู้ดูแล และเขตการปกครอง

TABLE 28 POPULATION AGED 6 YEARS AND OVER WHO TAKING CARE DISABLED PERSONS^{1/} BY RELATION TO THE DISABLED, AGE GROUP/SEX OF PERSONS

WHO TAKING CARE AND AREA

หน่วยเป็นพัน : In thousands

ความเกี่ยวข้องกับผู้พิการ เพศ และเขตการปกครอง	ยอดรวม Total	หมวดอายุของผู้ดูแล (ปี) Age Group of Persons who Taking Care Disabled Persons (Years)										Relation to Disabled Persons, Sex and Area		
		6-10	11-14	15-19	20-24	25-29	30-34	35-39	40-44	45-49	50-54		55-59	60 ปีขึ้นไป and Over
ข้าราชการ รวมทั้งสองเพศ	225.0	0.2	1.3	3.3	6.6	9.5	14.0	21.2	24.8	32.9	25.6	19.8	65.7	Whole Kingdom Total Both Sexes
ผู้ดูแลเป็นสมาชิกในครัวเรือน มีความเกี่ยวข้องกับ ผู้พิการโดยเป็น	57.8	-	-	*	0.2	0.6	0.9	1.8	3.0	4.8	6.7	5.9	33.9	Being member of household
คู่สมรส	66.6	*	0.6	1.2	2.1	6.6	9.8	9.8	9.2	13.3	7.5	4.5	6.1	Relation to the disabled by being
บุตร	10.7	-	-	*	0.3	0.6	2.1	2.1	1.8	2.3	0.6	0.4	0.5	Spouse
บุตรชาย สะใภ้	6.6	0.1	0.5	1.5	1.3	1.1	0.7	0.8	0.3	0.2	*	*	*	Son, daughter
บุตรของบุตร พี่น้อง	10.6	*	*	0.2	0.4	0.4	0.9	1.5	1.3	1.2	1.5	1.6	1.7	Son-in-law, daughter-in-law
บิดา มารดา	43.1	-	-	*	*	*	0.5	1.6	4.5	7.2	5.8	4.9	18.5	Nephew, niece
ญาติ	12.3	*	0.1	0.3	0.3	0.4	0.8	1.8	1.8	1.3	1.0	1.5	3.2	Brother, sister
ผู้อาศัย คนรับใช้	2.9	*	*	0.2	1.1	0.3	0.2	0.3	0.1	0.2	0.2	*	0.2	Father, mother
อื่นๆ	0.9	*	*	*	*	0.3	0.1	*	*	0.2	0.2	*	0.1	Relative
ผู้ดูแลไม่ใช่สมาชิก ในครัวเรือน	13.5	*	*	*	0.9	0.4	1.2	1.6	2.9	2.1	2.0	0.9	1.4	Resident, servant
														Others
														Not being member of household

ตารางที่ 28 ประชากรอายุ 6 ปีขึ้นไปเป็นผู้ดูแลผู้พิการ^{1/} จำนวนตามความเกี่ยวข้องกับสุขภาพ หมวดอายุ/ เพศของผู้ดูแล และเขตการปกครอง (ต่อ)

TABLE 28 POPULATION AGED 6 YEARS AND OVER WHO TAKING CARE DISABLED PERSONS^{1/} BY RELATION TO THE DISABLED, AGE GROUP/SEX OF PERSONS

WHO TAKING CARE AND AREA (Contd.)

หน่วยเป็นพัน : In thousands

ความเกี่ยวข้องกับสุขภาพ เพศ และเขตการปกครอง	ยอดรวม Total	หมวดอายุของผู้ดูแล (ปี) Age Group of Persons who Taking Care Disabled Persons (Years)										Relation to Disabled Persons, Sex and Area		
		6-10	11-14	15-19	20-24	25-29	30-34	35-39	40-44	45-49	50-54		55-59	60 ขึ้นไป and Over
ทั่วราชอาณาจักร ชาย	105.2	*	0.1	0.5	2.5	3.6	6.2	8.3	11.2	15.4	13.0	9.7	34.5	Whole Kingdom Male
ผู้ดูแลเป็นสมาชิกในครัวเรือน มีความเกี่ยวข้องกับ ผู้พิการโดยเป็น	39.4	-	-	*	*	0.5	0.9	1.4	2.7	4.0	4.9	4.6	20.4	Being member of household
คู่สมรส	19.3	*	0.1	0.2	0.7	1.9	2.0	4.0	3.2	4.2	1.6	0.8	0.8	Relation to the disabled by being
บุตร	2.5	-	-	*	0.1	0.2	1.1	0.3	0.4	0.1	0.2	*	*	Spouse
บุตรเขย สะใภ้	1.4	*	0.1	0.2	0.6	0.2	0.2	*	0.2	*	*	*	*	Son, daughter
บุตรของบุตร พี่น้อง	5.7	*	*	0.1	0.1	0.4	0.8	0.6	1.0	0.6	0.9	0.9	0.4	Son-in-law, daughter-in-law
บิดามารดา	25.0	-	-	*	*	*	0.4	0.8	2.0	4.5	3.8	2.5	11.1	Nephew, niece
ญาติ	5.1	*	*	0.1	*	0.1	0.2	0.6	0.8	1.0	0.4	0.8	1.0	Brother, sister
ผู้อาศัยคนรับใช้	1.1	*	*	*	0.5	0.2	0.1	0.2	0.1	*	*	*	*	Father, mother
อื่นๆ	0.3	*	*	*	*	*	0.1	*	*	*	0.2	*	*	Relative
ผู้ดูแลไม่ได้เป็นสมาชิก ในครัวเรือน	5.2	*	*	*	0.5	0.1	0.5	0.4	0.8	1.0	1.0	0.2	0.7	Resident, servant
														Others
														Not being member of household

ตารางที่ 28 ประชากรอายุ 6 ปีขึ้นไปเป็นผู้ดูแลผู้พิการ^{1/} จำนวนตามความเกี่ยวข้องกับผู้พิการ หมวดอายุ/ เพศของผู้ดูแล และเขตการปกครอง (ต่อ)

TABLE 28 POPULATION AGED 6 YEARS AND OVER WHO TAKING CARE DISABLED PERSONS^{1/} BY RELATION TO THE DISABLED, AGE GROUP/SEX OF PERSONS

WHO TAKING CARE AND AREA (Contd.)

หน่วยเป็นพัน : In thousands

ความเกี่ยวข้องกับผู้พิการ เพศ และเขตการปกครอง	ยอดรวม Total	หมวดอายุของผู้ดูแล (ปี) Age Group of Persons who Taking Care Disabled Persons (Years)										Relation to Disabled Persons, Sex and Area		
		6-10	11-14	15-19	20-24	25-29	30-34	35-39	40-44	45-49	50-54		55-59	60 ขึ้นไป and Over
ทั่วราชอาณาจักร หญิง	119.8	0.2	1.2	2.8	4.1	5.9	7.8	12.9	13.6	17.5	12.6	10.1	31.1	Whole Kingdom Female
ผู้ดูแลเป็นสมาชิกในครัวเรือน มีความเกี่ยวข้องกับ ผู้พิการโดยเป็น	18.3	-	-	*	0.1	0.1	*	0.4	0.3	0.8	1.9	1.4	13.5	Being member of household
คู่สมรส	47.2	*	0.6	1.0	1.4	3.5	4.6	5.9	6.0	9.1	6.0	3.7	5.3	Relation to the disabled by being
บุตร	8.2	-	-	*	0.2	0.3	1.0	1.8	1.4	2.2	0.4	0.4	0.5	Spouse
บุตรเขย สะใภ้	5.2	0.1	0.5	1.3	0.7	0.9	0.5	0.8	*	0.1	0.0	0.0	*	Son, daughter
บุตรของบุตร	4.9	*	*	0.1	0.3	*	0.2	0.8	0.3	0.6	0.6	0.7	1.3	Son-in-law, daughter-in-law
พี่น้อง	18.0	-	-	*	*	*	0.1	0.9	2.5	2.8	2.0	2.5	7.3	Nephew, niece
บิดามารดา	7.2	*	0.1	0.2	0.3	0.2	0.6	1.2	0.9	0.3	0.6	0.7	2.2	Brother, sister
ญาติ	1.8	*	*	0.2	0.6	0.1	0.1	0.1	*	0.2	0.2	0.0	0.2	Father, mother
ผู้อาศัย คนรับใช้	0.6	*	*	*	*	0.3	*	*	*	0.2	*	*	0.1	Relative
อื่นๆ	8.3	*	*	*	0.4	0.3	0.7	1.1	2.2	1.2	1.0	0.7	0.7	Resident, servant
ผู้ดูแลไม่ได้เป็นสมาชิก ในครัวเรือน														Others
														Not being member of household

ตารางที่ 28 ประชากรอายุ 6 ปีขึ้นไปที่เป็นผู้ดูแลผู้พิการ^{1/} จำนวนตามความเกี่ยวข้องกับผู้พิการ หมวดอายุ/ เพศของผู้ดูแล และเขตการปกครอง (ต่อ)

TABLE 28 POPULATION AGED 6 YEARS AND OVER WHO TAKING CARE DISABLED PERSONS^{1/} BY RELATION TO THE DISABLED , AGE GROUP/ SEX OF PERSONS

WHO TAKING CARE AND AREA (Contd.)

หน่วยเป็นพัน : In thousands

ความเกี่ยวข้องกับผู้พิการ เพศ และเขตการปกครอง	ยอดรวม Total	หมวดอายุของผู้ดูแล (ปี) Age Group of Persons who Taking Care Disabled Persons (Years)										Relation to Disabled Persons, Sex and Area		
		6-10	11-14	15-19	20-24	25-29	30-34	35-39	40-44	45-49	50-54		55-59	60 ปีขึ้นไป and Over
ทั่วราชอาณาจักร ในเขตเทศบาล	67.5	0.2	0.3	0.7	3.1	2.7	4.8	6.3	7.6	9.2	8.2	6.4	18.1	Whole Kingdom Municipal Area
ผู้ดูแลเป็นสมาชิกในครัวเรือน มีความเกี่ยวข้องกับ ผู้พิการทางจิตเป็น	17.4	-	-	*	0.1	0.2	0.2	0.3	1.0	1.6	2.0	2.0	10.0	Being member of household
คู่สมรส	21.3	*	0.1	0.2	0.8	0.9	1.9	2.8	3.7	3.7	3.0	2.4	1.7	Relation to the disabled by being
บุตร	3.1	-	-	*	0.1	0.5	0.4	0.4	0.8	0.4	0.2	0.2	0.1	Spouse
บุตรชาย สะใภ้	2.1	0.1	0.1	0.2	0.5	0.3	0.3	0.3	*	0.2	*	*	*	Son, daughter
บุตรของบุตร	2.7	*	*	*	*	0.1	0.4	0.3	0.3	0.4	0.5	*	0.7	Son-in-law, daughter-in-law
พี่น้อง	8.4	-	-	*	*	*	*	0.2	0.6	1.4	1.2	1.3	3.7	Nephew, niece
บิดา มารดา	4.2	*	*	0.1	0.1	0.2	0.3	0.7	0.3	0.5	0.5	0.2	1.2	Brother, sister
ญาติ	2.6	*	*	0.2	1.0	0.2	0.2	0.3	0.1	0.2	0.2	*	0.1	Father, mother
ผู้อาศัย คนรับใช้	0.1	*	*	*	*	*	0.1	*	*	*	*	*	*	Relative
อื่นๆ	5.5	*	*	*	0.4	0.1	0.9	1.0	0.8	0.9	0.6	0.2	0.6	Resident, servant
ผู้ดูแลไม่ได้เป็นสมาชิก ในครัวเรือน														Others
														Not being member of household

ตารางที่ 28 ประชากรอายุ 6 ปีขึ้นไปที่เป็นผู้ดูแลผู้พิการ^{1/} จำแนกตามความเกี่ยวข้องกับผู้พิการ หมวดอายุ/ เพศของผู้ดูแล และเขตการปกครอง (ต่อ)

TABLE 28 POPULATION AGED 6 YEARS AND OVER WHO TAKING CARE DISABLED PERSONS^{1/} BY RELATION TO THE DISABLED, AGE GROUP/SEX OF PERSONS

WHO TAKING CARE AND AREA (Contd.)

หน่วยเป็นพัน : In thousands

ความเกี่ยวข้องกับผู้พิการ เพศ และเขตการปกครอง	ยอดรวม Total	หมวดอายุของผู้ดูแล (ปี) Age Group of Persons who Taking Care Disabled Persons (Years)										Relation to Disabled Persons, Sex and Area		
		6-10	11-14	15-19	20-24	25-29	30-34	35-39	40-44	45-49	50-54		55-59	60 ขึ้นไป and Over
ทั่วราชอาณาจักร นอกเขตเทศบาล	157.5	*	1.1	2.6	3.5	6.8	9.3	14.9	17.2	23.7	17.4	13.4	47.6	Whole Kingdom Non-Municipal Area
ผู้ดูแลเป็นสมาชิกในครัวเรือน มีความเกี่ยวข้องกับ ผู้พิการโดยเป็น	40.4	-	-	*	*	0.4	0.7	1.5	2.0	3.2	4.7	3.9	23.9	Being member of household
คู่สมรส	45.3	*	0.5	1.0	1.3	4.5	4.7	7.0	5.5	9.6	4.6	2.1	4.4	Relation to the disabled by being
บุตร	7.6	-	-	*	0.3	0.1	1.6	1.7	1.0	1.9	0.5	0.2	0.4	Spouse
บุตรชาย สะใภ้	4.5	*	0.4	1.3	0.8	0.7	0.4	0.5	0.2	*	*	*	*	Son, daughter
บุตรของบุตร	7.9	*	*	0.2	0.3	0.4	0.6	1.2	1.0	0.8	0.9	1.6	1.0	Son-in-law, daughter-in-law
พี่น้อง	34.6	-	-	*	*	*	0.5	1.4	3.8	5.9	4.6	3.7	14.8	Nephew, niece
บิดามารดา	8.1	*	0.1	0.1	0.2	0.2	0.4	1.1	1.4	0.8	0.5	1.3	2.0	Brother, sister
ญาติ	0.3	*	*	*	0.1	*	*	*	*	*	*	*	0.1	Father, mother
ผู้อาศัย คนรับใช้	0.8	*	*	*	*	0.3	*	*	*	0.2	0.2	*	0.1	Relative
อื่นๆ														Resident, servant
ผู้ดูแลไม่ได้เป็นสมาชิก ในครัวเรือน	8.0	*	*	*	0.5	0.3	0.3	0.6	2.2	1.3	1.4	0.7	0.9	Others

1/ ผู้ดูแลผู้พิการที่ไม่สามารถทำกิจกรรมประจำวันอย่างใดอย่างหนึ่งได้เลย หรือทำได้ แต่ต้องมีคนช่วย

1/ Taking care disabled person who are unable to perform any of the daily activities or able to perform but need helper.

ตารางที่ 29 ประชากรอายุ 6 ปีขึ้นไปเป็นผู้ดูแลผู้พิการ^{1/} จำนวนตามความต้องการความช่วยเหลือหรือสวัสดิการจากรัฐบาลเพิ่มเติม ภาค และเขตการปกครอง

TABLE 29 POPULATION AGED 6 YEARS AND OVER WHO TAKING CARE DISABLED PERSONS^{1/} BY ADDITIONAL REQUIREMENT ON ASSISTANCE OR WELFARE FROM GOVERNMENT, REGION AND AREA

หน่วยเป็นพัน : In thousands

ความต้องการความช่วยเหลือหรือสวัสดิการจากรัฐบาลเพิ่มเติม	ทั่วราชอาณาจักร Whole Kingdom			กรุงเทพมหานคร Bangkok Metropolis	ภาคกลาง (ไม่รวมกทม.) Central Region (excl. BKK.)	ภาคเหนือ North Region	ภาคตะวันออกเฉียงเหนือ Northeast Region	ภาคใต้ South Region	Additional Requirement on Assistance or Welfare from Government
	รวม Total	ในเขตเทศบาล Municipal Area							
		นอกเขตเทศบาล Non-Municipal Area	เขตเทศบาล Area						
ยอดรวม	225.0	67.5	157.5	25.8	49.8	42.0	72.2	35.2	Total
ไม่ต้องการ	24.7	11.8	13.0	5.6	8.0	3.3	4.4	3.4	No need
ต้องการ	199.9	55.6	144.3	20.1	41.8	38.7	67.5	31.8	Need
ไม่ทราบ	0.3	0.1	0.2	0.1	-	-	0.3	-	Unknown
ประเภทของความต้องการ^{2/}									
เงินสนับสนุน	138.0	33.8	104.2	10.7	28.1	27.1	50.8	21.3	Supporting money
งานมีรายได้ที่บ้าน	33.1	7.8	25.2	2.6	6.4	6.4	13.1	4.6	Work with income at home
ลดหย่อนภาษี	4.0	1.5	2.5	0.8	0.4	0.3	2.4	0.2	Reduce tax
สนับสนุนเรื่องอาหาร เช่น จัดอาหารกลางวัน เป็นต้น	7.7	1.1	6.5	0.2	1.6	2.2	2.7	0.9	Supporting food, such as lunch, etc.
ช่วยจัดแปลงที่ปลูกให้เหมาะสมกับการดูแล									Modify residence appropriate for taking care
การฝึกอบรมให้สามารถดูแลได้ถูกต้อง	6.8	1.1	5.7	*	1.0	1.7	3.1	1.1	the disabled
คนช่วยงานบ้าน	12.5	2.7	9.8	0.8	1.4	2.9	4.6	2.8	Training person who taking care the disabled
คนช่วยดูแลบางเวลา	3.5	1.4	2.1	0.6	0.6	0.3	1.7	0.4	Servant doing housework
พยาบาลมาเยี่ยมเป็นครั้งคราวและให้การดูแลที่บ้านหรือเข้าเป็น	16.0	6.0	9.9	2.6	3.2	3.9	4.5	1.8	Having person taking care the disabled sometimes
การฟื้นฟูสมรรถภาพที่บ้านและในชุมชน	60.5	14.6	45.9	4.4	10.0	13.9	21.5	10.6	Having nurse visit the disabled sometimes and taking care at home, if necessary
	31.3	7.3	23.9	1.9	5.5	6.4	12.0	5.5	Rehabilitation at home and in community

ตารางที่ 29 ประชากรอายุ 6 ปีขึ้นไปที่เป็นผู้ดูแลผู้พิการ 1/ จำนวนตามความต้องการความช่วยเหลือหรือสวัสดิการจากรัฐบาลเพิ่มเติม ภาค และเขตการปกครอง (ต่อ)

TABLE 29 POPULATION AGED 6 YEARS AND OVER WHO TAKING CARE DISABLED PERSONS^{1/} BY ADDITIONAL REQUIREMENT ON ASSISTANCE OR

WELFARE FROM GOVERNMENT, REGION AND AREA (Contd.)

หน่วยเป็นพัน : In thousands

ความต้องการความช่วยเหลือหรือสวัสดิการจากรัฐบาลเพิ่มเติม	ทั่วราชอาณาจักร Whole Kingdom			กรุงเทพมหานคร Bangkok Metropolis	ภาคกลาง (ไม่รวมกทม.) Central Region (excl. BKK.)	ภาคเหนือ North Region	ภาคตะวันออกเฉียงเหนือ Northeast Region	ภาคใต้ South Region	Additional Requirement on Assistance or Welfare from Government
	รวม Total	ในเขตเทศบาล Municipal Area	นอกเขตเทศบาล Non-Municipal Area						
บริการพาหนะเวลาจำเป็นสำหรับผู้พิการ	32.7	9.1	23.6	3.2	6.0	4.9	14.1	4.5	Give vehicle service when taking the disabled outside home such as go to hospital, etc.
ไปที่อื่น เช่น ไปโรงพยาบาล เป็นต้น	54.7	16.7	38.0	6.0	9.8	9.3	20.2	9.4	
เข้ารับการรักษาในโรงพยาบาลได้โดยสะดวก	1.4	0.7	0.7	0.3	0.2	0.5	0.3	0.1	Having convenience to be treat at hospital
สถานดูแลกลางวัน									Place, taking care the disabled at the daytime
สถานที่รับฝากชั่วคราว	4.9	2.1	2.8	0.9	1.8	0.7	0.9	0.6	
เพื่อให้ผู้ดูแลมีโอกาสพักผ่อน	10.1	1.7	8.4	0.5	2.1	1.2	2.6	3.7	Temporary taking care place for the disabled
สถานที่รับดูแลตลอดไป	8.2	1.8	6.3	0.7	1.5	1.2	2.0	2.7	Permanent taking care place for the disabled
อื่นๆ									Others

1/ ดูแลผู้พิการที่ไม่สามารถทำกิจกรรมประจำวันได้อย่างใดอย่างหนึ่งได้เลย หรือทำได้แต่ต้องมีคนช่วยเหลือ

2/ Taking care disabled person who are unable to perform any of daily activities or able to perform but need helper.

3/ ตอบได้มากกว่า 1 คำตอบ

* น้อยกว่า 0.1

2/ More than one answers was possible.

* Less than 0.1

ตารางที่ 30 ประชากรอายุ 13 ปีขึ้นไปที่มีปัญหาสุขภาพฯ จำแนกตามการใช้อุปกรณ์หรืออวัยวะเทียมหรือเครื่องช่วยคนพิการ ประเภทของอุปกรณ์ที่ใช้ เพศ ภาค และเขตการปกครอง

TABLE 30 POPULATION AGED 13 YEARS AND OVER HAVING HEALTH PROBLEMS BY USING AID EQUIPMENT, TYPE OF EQUIPMENT, SEX, REGION AND AREA

หน่วยเป็นพัน : In thousands

การใช้อุปกรณ์หรืออวัยวะเทียมหรือเครื่องช่วยคนพิการ และเพศ	ทั่วราชอาณาจักร Whole Kingdom			ภาคกลาง (ไม่รวมกทม.) Central Region (excl. BKK.)	ภาคเหนือ North Region	ภาคตะวันออกเฉียงเหนือ Northeast Region	ภาคใต้ South Region	Using Aid Equipment and Sex
	รวม Total	ในเขตเทศบาล Municipal Area	นอกเขตเทศบาล Non-Municipal Area					
รวมทั้งสองเพศ	2,911.1	795.7	2,115.4	528.1	589.1	1,232.0	253.7	Total Both Sexes
ไม่ใช้	2,457.7	654.1	1,803.6	438.4	487.7	1,067.9	204.4	Do not use
ใช้	453.4	141.6	311.7	89.7	101.4	164.1	49.2	Use
ประเภทของอุปกรณ์ที่ใช้^{1/}								Type of Equipment Used^{1/}
แว่นขยาย	29.1	10.1	19.0	4.2	3.8	16.5	1.6	Magnifying glass
แว่นตา	148.7	50.7	98.0	29.2	33.4	50.7	18.4	Glasses
คอนแทคเลนส์	3.8	0.5	3.2	0.4	0.6	1.5	1.3	Contact lens
เลนส์ขยาย	4.9	1.3	3.5	1.7	0.6	1.1	1.0	Magnifying lens
ก๊อลังส่องดูไกลหรือก๊อลังส่องทางไกล	0.1	0.1	*	*	*	*	*	Binoculars
เครื่องช่วยพูด	0.6	0.6	0.1	*	*	0.1	*	Aid speaking
เครื่องช่วยฟัง	11.1	3.0	8.1	1.8	3.2	4.0	1.1	Aid hearing
แขนเทียม	0.6	0.1	0.6	0.1	0.2	0.3	*	Artificial arm
มือเทียม	0.6	0.1	0.4	*	0.2	0.2	0.1	Artificial hand
นิ้วเทียม	0.7	*	0.6	0.1	*	0.1	0.5	Artificial finger
ขาเทียม	11.5	3.4	8.1	2.7	2.3	4.4	1.5	Artificial leg
กายอุปกรณ์เสริมระดับใต้เข่า/เหนือเข่า	1.6	0.5	1.1	0.2	0.4	0.7	0.2	Under/over knee support

ตารางที่ 30 ประชากรอายุ 13 ปีขึ้นไปที่มีปัญหาสุขภาพฯ จำแนกตามการใช้อุปกรณ์หรือวัยเกษียณหรือเครื่องช่วยคนพิการ ประเภทของอุปกรณ์ที่ใช้ เพศ ภาค และเขตการปกครอง (ต่อ)

TABLE 30 POPULATION AGED 13 YEARS AND OVER HAVING HEALTH PROBLEMS BY USING AID EQUIPMENT, TYPE OF EQUIPMENT, SEX, REGION AND AREA (Contd.)

หน่วยเป็นพัน : In thousands

การใช้อุปกรณ์หรือวัยเกษียณหรือเครื่องช่วยคนพิการ และเพศ	ทั่วราชอาณาจักร Whole Kingdom			ภาคกลาง (ไม่รวมกทม.) Central Region (excl. BKK.)	ภาคเหนือ North Region	ภาคตะวันออกเฉียงเหนือ Northeast Region	ภาคใต้ South Region	Using Aid Equipment and Sex
	รวม Total	ในเขตเทศบาล Municipal Area	นอกเขตเทศบาล Non-Municipal Area					
รถนั่งคนพิการ	38.5	17.0	21.6	8.7	8.3	8.9	2.5	Wheelchair
เบาะรองนั่ง	4.5	2.3	2.2	1.5	0.5	1.3	0.2	Cushion
ไม้เท้า	161.3	42.1	119.2	13.6	39.5	62.9	15.8	Walking stick
ไม้เท้าแบบสามขา	12.1	7.1	5.0	3.2	1.7	2.8	1.1	Triple-leg walking stick
ไม้ค้ำยันรักแร้/ระดับแขน	27.1	6.4	20.7	2.1	6.0	10.9	3.6	Elbow support
ที่ช่วยเดินชนิดสี่ขา	17.7	8.2	9.5	2.9	4.9	2.5	1.2	Four-leg aid walking
ไม้เท้าคนตาบอด	4.8	1.1	3.7	0.2	1.0	2.4	0.3	Stick for the blind
อื่นๆ	12.5	4.5	8.0	2.2	3.0	2.0	2.2	Others
ไม่ทราบ	0.5	0.1	0.4	-	-	0.5	-	Unknown

ตารางที่ 30 ประชากรอายุ 13 ปีขึ้นไปที่มีปัญหาสุขภาพฯ จำแนกตามการใช้อุปกรณ์หรือยาระงับอาการหรือเครื่องมือช่วยคนพิการ ประเภทของการปกครอง (ต่อ)

TABLE 30 POPULATION AGED 13 YEARS AND OVER HAVING HEALTH PROBLEMS BY USING AID EQUIPMENT, TYPE OF EQUIPMENT, SEX,

REGION AND AREA (Contd.)

หน่วยเป็นพัน : In thousands

การใช้อุปกรณ์หรือยาระงับ หรือเครื่องช่วยคนพิการ และเพศ	ทั่วราชอาณาจักร Whole Kingdom			ภาคกลาง (ไม่รวมกทม.) Central Region (excl. BKK.)	ภาคเหนือ North Region	ภาคตะวันออกเฉียงเหนือ Northeast Region	ภาคใต้ South Region	Using Aid Equipment and Sex
	รวม Total	ในเขตเทศบาล Municipal Area	นอกเขตเทศบาล Non-Municipal Area					
ชาย Male	1,235.7	332.4	903.3	219.0	253.3	510.5	121.6	Male
หญิง Do not use	1,010.5	264.3	746.2	175.4	199.1	432.3	96.3	Do not use
ใช้ Use	225.2	68.1	157.1	43.6	54.2	78.2	25.2	Use
ประเภทของอุปกรณ์ที่ใช้ ^{1/}								Type of Equipment Used ^{1/}
แว่นขยาย	14.0	4.8	9.3	1.6	1.9	7.8	0.8	Magnifying glass
แว่นตา	76.9	23.7	53.2	14.4	17.6	25.7	10.4	Glasses
คอนแทคเลนส์	1.3	0.2	1.0	0.2	0.3	0.4	0.3	Contact lens
เลนส์ขยาย	1.7	0.7	1.0	0.7	0.3	0.4	*	Magnifying lens
ก๊อปปี้เครื่องดูไกลหรือกล้องส่องทางไกล	0.1	0.1	*	*	*	*	*	Binoculars
เครื่องช่วยพูด	0.4	0.4	0.1	*	*	*	*	Aid speaking
เครื่องช่วยฟัง	5.7	1.5	4.2	0.8	2.2	1.9	0.3	Aid hearing
แขนเทียม	0.6	0.0	0.6	0.1	0.2	0.3	*	Artificial arm
มือเทียม	0.4	0.1	0.3	*	0.1	0.2	0.1	Artificial hand
นิ้วเทียม	0.1	0.0	0.1	0.1	*	0.1	*	Artificial finger
ขาเทียม	9.9	2.9	7.0	2.4	2.0	3.7	1.2	Artificial leg
กายอุปกรณ์เสริมระดับใต้เข่า/เหนือเข่า	1.3	0.3	1.0	0.2	0.3	0.5	0.2	Under/over knee support

ตารางที่ 30 ประชากรอายุ 13 ปีขึ้นไปที่มีปัญหาสุขภาพฯ จำแนกตามการใช้อุปกรณ์หรือวัยอะเทียมหรือเครื่องช่วยคนพิการ ประเภทของอุปกรณ์ที่ใช้ เขต ภาค และเขตการปกครอง (ต่อ)

TABLE 30 POPULATION AGED 13 YEARS AND OVER HAVING HEALTH PROBLEMS BY USING AID EQUIPMENT, TYPE OF EQUIPMENT, SEX, REGION AND AREA (Contd.)

หน่วยเป็นพัน : In thousands

การใช้อุปกรณ์หรือวัยอะเทียมหรือเครื่องช่วยคนพิการ และเพศ	ทั่วราชอาณาจักร Whole Kingdom			ภาคกลาง (ไม่รวมกทม.) Central Region (excl. BKK.)	ภาคเหนือ North Region	ภาคตะวันออกเฉียงเหนือ Northeast Region	ภาคใต้ South Region	Using Aid Equipment and Sex
	รวม Total	ในเขตเทศบาล Municipal Area	นอกราชอาณาจักร Non-Municipal Area					
รถนั่งคนพิการ	21.8	8.3	13.5	4.1	5.6	6.0	1.0	Wheelchair
เบาะรองนั่ง	2.2	1.2	1.0	1.0	0.2	0.6	0.0	Cushion
ไม้เท้า	68.7	18.0	50.7	5.8	19.0	24.0	7.9	Walking stick
ไม้เท้าแบบสามขา	5.3	3.2	2.1	1.6	0.7	1.1	0.4	Triple-leg walking stick
ไม้เท้าขั้วรัก/ระดับแขน	20.1	5.1	15.0	1.9	4.7	7.4	2.7	Elbow support
ที่ช่วยเดินชนิดตีขา	7.4	4.0	3.3	1.6	1.3	1.3	0.4	Four-leg aid walking
ไม้เท้าคนตาบอด	2.3	0.7	1.6	*	0.9	0.5	0.2	Stick for the blind
อื่นๆ	5.4	2.2	3.2	0.8	1.5	0.8	0.3	Others
ไม่ทราบ	0.3	-	0.3	-	-	0.3	-	Unknown

ตารางที่ 30 ประชากรอายุ 13 ปีขึ้นไปที่มีปัญหาสุขภาพฯ จำแนกตามการใช้อุปกรณ์หรืออวัยวะเทียมหรือเครื่องช่วยคนพิการ ประเภทของอุปกรณ์ที่ใช้ เขต ภาค และเขตการปกครอง (ต่อ)

TABLE 30 POPULATION AGED 13 YEARS AND OVER HAVING HEALTH PROBLEMS BY USING AID EQUIPMENT, TYPE OF EQUIPMENT, SEX,

REGION AND AREA (Contd.)

หน่วยเป็นพัน : In thousands

การใช้อุปกรณ์หรืออวัยวะเทียม หรือเครื่องช่วยคนพิการ และเพศ	ทั่วราชอาณาจักร Whole Kingdom			ภาคกลาง (ไม่รวมกทม.) Central Region (excl. BKK.)	ภาคเหนือ North Region	ภาคตะวันออกเฉียงเหนือ Northeast Region	ภาคใต้ South Region	Using Aid Equipment and Sex
	รวม Total	ในเขตเทศบาล Municipal Area	นอกเขตเทศบาล Non-Municipal Area					
หญิง	1,675.3	463.3	1,212.0	309.1	335.9	721.5	132.0	Female
ไม่ใช้	1,447.2	389.8	1,057.4	262.9	288.7	635.6	108.1	Do not use
ใช้	228.1	73.5	154.6	46.1	47.2	85.9	24.0	Use
ประเภทของอุปกรณ์ที่ใช้ ^{1/}								
แว่นขยาย	15.1	5.4	9.7	2.2	2.0	8.7	0.8	Magnifying glass
แว่นตา	71.9	27.0	44.8	14.8	15.8	25.0	8.1	Glasses
คอนแทคเลนส์	2.5	0.3	2.2	0.2	0.3	1.1	1.0	Contact lens
เลนส์ขยาย	3.2	0.7	2.5	1.0	0.3	0.7	1.0	Magnifying lens
ก๊อปปี้เครื่องดูไกลหรือกล้องส่องทางไกล	*	*	*	*	*	*	*	Binoculars
เครื่องช่วยพูด	0.2	0.2	*	*	*	0.1	*	Aid speaking
เครื่องช่วยฟัง	5.4	1.5	3.9	1.1	1.0	2.2	0.8	Aid hearing
แขนเทียม	*	*	*	*	*	*	*	Artificial arm
มือเทียม	0.1	*	0.1	*	0.1	*	*	Artificial hand
นิ้วเทียม	0.5	*	0.5	*	*	*	0.5	Artificial finger
ขาเทียม	1.6	0.5	1.1	0.2	0.3	0.7	0.3	Artificial leg
กายอุปกรณ์เสริมระดับใต้เข่า/เหนือเข่า	0.3	0.1	0.2	*	*	0.1	*	Under/over knee support

ตารางที่ 30 ประชากรอายุ 13 ปีขึ้นไปที่มีปัญหาสุขภาพฯ จำแนกตามการใช้อุปกรณ์หรือวิธีช่วยเหลือสุขภาพ การ ประสิทธิภาพการปกครอง (ต่อ)

TABLE 30 POPULATION AGED 13 YEARS AND OVER HAVING HEALTH PROBLEMS BY USING AID EQUIPMENT, TYPE OF EQUIPMENT, SEX,

REGION AND AREA (Contd.)

หน่วยเป็นพัน : In thousands

การใช้อุปกรณ์หรือวิธีช่วยเหลือสุขภาพ การ ประสิทธิภาพการปกครอง และเพศ	ทั่วราชอาณาจักร Whole Kingdom			กรุงเทพมหานคร Bangkok Metropolis	ภาคกลาง (ไม่รวมกทม.) Central Region (excl. BKK.)	ภาคเหนือ North Region	ภาคตะวันออกเฉียงเหนือ Northeast Region	ภาคใต้ South Region	Using Aid Equipment and Sex
	รวม Total	ในเขตเทศบาล Municipal Area	นอกเขตเทศบาล Non-Municipal Area						
รถนั่งคนพิการ	16.7	8.7	8.1	4.6	5.1	2.7	2.9	1.5	Wheelchair
เบาะรองนั่ง	2.3	1.0	1.2	0.5	0.5	0.3	0.7	0.2	Cushion
ไม้เท้า	92.6	24.1	68.5	7.8	17.5	20.5	38.8	8.0	Walking stick
ไม้เท้าแบบสามขา	6.8	4.0	2.8	1.6	1.8	1.0	1.7	0.7	Triple-leg walking stick
ไม้เท้าขึงรักแร้/ระดับแขน	7.0	1.3	5.7	0.2	1.2	1.2	3.5	0.8	Elbow support
ที่ช่วยเดินชนิดตีขา	10.3	4.2	6.1	1.3	3.4	3.6	1.2	0.8	Four-leg aid walking
ไม้เท้าคนตาบอด	2.5	0.4	2.1	0.2	0.2	0.1	1.8	0.1	Stick for the blind
อื่นๆ	7.2	2.4	4.8	1.4	1.1	1.5	1.3	1.9	Others
ไม่ทราบ	0.2	0.1	0.1	-	-	-	0.2	-	Unknown

1/ ตอบได้มากกว่า 1 คำตอบ

1/ More than one answers was possible.

* น้อยกว่า 0.1

* Less than 0.1

ตารางที่ 31 ประชากรอายุ 13 ปีขึ้นไปที่มีปัญหาสุขภาพฯ และไม่ใช้อุปกรณ์ช่วยฯ จำนวนตามเหตุผลที่ไม่ใช้ เขต ภาค และเขตการปกครอง

TABLE 31 POPULATION AGED 13 YEARS AND OVER HAVING HEALTH PROBLEMS AND DO NOT USE AID EQUIPMENT BY REASON FOR NOT USING, SEX, REGION AND AREA

หน่วยเป็นพัน : In thousands

เหตุผลที่ไม่ใช้อุปกรณ์ช่วย และ เขต	ทั่วราชอาณาจักร Whole Kingdom			กรุงเทพมหานคร Bangkok Metropolis	ภาคกลาง (ไม่รวมกทม.) Central Region (excl. BKK.)	ภาคเหนือ North Region	ภาคตะวันออกเฉียงเหนือ Northeast Region	ภาคใต้ South Region	Reason for not Using Aid Equipment and Sex
	รวม Total	ในเขตเทศบาล Municipal Area	นอกเขตเทศบาล Non-Municipal Area						
รวมทั้งสองเพศ	2,457.7	654.1	1,803.6	259.2	438.4	487.7	1,067.9	204.4	Total Both Sexes
ปัญหาสุขภาพฯ ที่ป็นอยู่ ไม่ต้องการใช้อุปกรณ์ช่วย	1,247.8	401.8	846.0	193.5	259.9	297.0	447.2	50.2	Has health problem but no need
ไม่มีใช้	1,026.8	200.8	826.0	49.4	128.3	168.0	555.4	125.7	Do not have aid equipment.
มีใช้ แต่ไม่ใช้	182.6	51.3	131.3	16.3	50.0	22.7	65.1	28.5	Has aid equipment but do not use
ไม่ทราบ	0.4	0.2	0.2	0.1	0.1	-	0.3	-	Unknown
มีใช้แต่ไม่ใช้ เนื่องจาก									Has aid equipment but do not use because
ไม่มีความจำเป็นต้องใช้	124.9	35.6	89.3	11.1	37.1	13.8	42.1	20.8	No need
มีความยุ่งยากในการใช้หรือดูแลรักษา	17.9	4.0	13.9	1.4	3.3	2.2	8.5	2.4	Difficult to use or maintain
ใช้แล้วเจ็บบริเวณอวัยวะส่วนนั้น	2.7	0.6	2.1	*	0.6	0.4	1.4	0.3	After using ,has pain over that area
ไม่ชอบรูปร่างของอุปกรณ์ฯ	1.0	0.2	0.8	*	0.4	0.3	0.2	0.2	Do not like the figure of aid equipment
ต้องการให้มีผู้ดูแลมากกว่า									Prefer having person taking care to
ใช้อุปกรณ์ฯ	25.9	6.5	19.4	1.5	6.1	4.2	9.6	4.5	using aid equipment
เหตุผลอื่นๆ	10.2	4.3	5.8	2.2	2.6	1.8	3.3	0.3	Other reasons

ตารางที่ 31 ประชากรอายุ 13 ปีขึ้นไปที่มีปัญหาสุขภาพฯ และไม่ใช้อุปกรณ์ช่วยฯ จำนวนตามเหตุผลที่ไม่ใช้ เขต ภาค และเขตการปกครอง (ต่อ)

TABLE 31 POPULATION AGED 13 YEARS AND OVER HAVING HEALTH PROBLEMS AND DO NOT USE AID EQUIPMENT BY REASON FOR NOT USING, SEX, REGION AND AREA (Contd.)

หน่วยเป็นพัน : In thousands

เหตุผลที่ไม่ใช้อุปกรณ์ช่วย และ เขต	ทั่วราชอาณาจักร Whole Kingdom			ภาคกลาง (ไม่รวมกทม.) Central Region (excl. BKK.)	ภาคเหนือ North Region	ภาคตะวันออกเฉียงเหนือ Northeast Region	ภาคใต้ South Region	Reason for not Using Aid Equipment and Sex
	รวม Total	ในเขตเทศบาล Municipal Area	นอกเขตเทศบาล Non-Municipal Area					
หญิง	1,447.2	389.8	1,057.4	262.9	288.7	635.6	108.1	Female
ปัญหาสุขภาพฯ ที่เป็นอยู่ ไม่ต้องการความช่วยเหลือ ไม่มีใช้	758.2	240.6	517.5	161.1	184.3	271.5	27.8	Has health problem but no need
มีใช้ แต่ไม่ใช้	585.5	118.0	467.5	72.3	93.4	326.6	65.1	Do not have aid equipment.
ไม่ทราบ	103.2	31.0	72.2	29.6	10.9	37.4	15.2	Has aid equipment but do not use
มีใช้แต่ไม่ใช้ เนื่องจาก	0.3	0.2	0.1	0.1	-	0.2	-	Unknown
ไม่มีความจำเป็นต้องใช้	70.0	21.4	48.6	21.7	6.2	23.2	11.9	Has aid equipment but do not use because No need
มีความยุ่งยากในการใช้หรือดูแลรักษา	10.1	2.6	7.5	1.8	1.4	4.8	1.0	Difficult to use or maintain
ใช้แล้วเจ็บบริเวณอวัยวะส่วนนั้น	1.3	0.4	0.9	0.4	0.1	0.7	0.1	After using ,has pain over that area
ไม่ชอบรูปร่างของอุปกรณ์ฯ	0.5	0.2	0.3	0.3	0.1	0.1	0.1	Do not like the figure of aid equipment
ต้องการให้มีผู้ดูแลมากกว่า								Prefer having person taking care to
ใช้อุปกรณ์ฯ	14.9	3.7	11.2	3.5	2.1	6.5	1.9	using aid equipment
เหตุผลอื่นๆ	6.4	2.7	3.7	1.9	1.1	2.0	0.2	Other reasons

* น้อยกว่า 0.1

* Less than 0.1

ตารางที่ 32 ประชากรที่พิการ จำแนกตามหมวดอายุ เพศ ภาค และเขตการปกครอง

TABLE 32 POPULATION HAVING IMPAIRMENT BY AGE GROUP, SEX, REGION AND AREA

หน่วยเป็นพัน : In thousands

หมวดอายุ (ปี) และภาค	ยอดรวม Total			ในเขตเทศบาล Municipal Area			นอกเขตเทศบาล Non-Municipal Area			Age Group (Years) and Region
	รวม Total	ชาย Male	หญิง Female	รวม Total	ชาย Male	หญิง Female	รวม Total	ชาย Male	หญิง Female	
ทั่วราชอาณาจักร	1,097.9	552.5	545.4	215.2	111.7	103.5	882.7	440.8	441.9	Whole Kingdom
0-4	10.0	7.0	3.0	1.9	1.4	0.5	8.1	5.6	2.5	0-4
5-9	28.3	15.3	13.0	3.6	2.0	1.5	24.7	13.3	11.5	5-9
10-14	32.1	19.2	13.0	4.5	2.2	2.2	27.7	16.9	10.8	10-14
15-19	29.1	17.2	11.9	5.1	2.7	2.4	24.0	14.5	9.5	15-19
20-24	44.7	26.5	18.2	7.1	3.8	3.3	37.7	22.7	14.9	20-24
25-29	43.0	25.7	17.3	7.9	5.1	2.8	35.1	20.6	14.5	25-29
30-34	50.1	30.6	19.6	8.8	5.9	2.9	41.4	24.6	16.7	30-34
35-39	55.5	30.2	25.3	10.9	6.8	4.1	44.6	23.4	21.2	35-39
40-44	56.2	33.7	22.6	11.6	7.4	4.2	44.7	26.2	18.4	40-44
45-49	62.0	33.1	28.9	13.3	8.2	5.1	48.7	24.9	23.8	45-49
50-54	66.2	33.5	32.6	13.0	7.8	5.2	53.2	25.7	27.4	50-54
55-59	68.9	32.8	36.1	12.7	6.3	6.5	56.2	26.6	29.6	55-59
60 ขึ้นไป	551.7	247.7	304.0	114.9	52.0	62.9	436.8	195.7	241.0	60 and Over

ตารางที่ 32 ประชากรที่พิการ จำแนกตามหมวดอายุ เพศ ภาค และเขตการปกครอง (ต่อ)

TABLE 32 POPULATION HAVING IMPAIRMENT BY AGE GROUP, SEX, REGION AND AREA (Contd.)

หน่วยเป็นพัน : In thousands

หมวดอายุ (ปี) และภาค	ยอดรวม Total			ในเขตเทศบาล Municipal Area			นอกเขตเทศบาล Non-Municipal Area			Age Group (Years) and Region
	รวม Total	ชาย Male	หญิง Female	รวม Total	ชาย Male	หญิง Female	รวม Total	ชาย Male	หญิง Female	
ภาคกลาง (ไม่รวมกรุงเทพมหานคร)	163.1	85.8	77.3	44.2	23.3	20.9	118.9	62.5	56.4	Central Region (Excluding Bangkok Metropolis)
0-4	1.2	0.9	0.3	0.2	0.2	0.1	1.0	0.7	0.2	0-4
5-9	2.8	1.8	1.0	0.9	0.6	0.3	1.9	1.2	0.7	5-9
10-14	5.6	3.0	2.6	0.9	0.5	0.4	4.7	2.5	2.2	10-14
15-19	5.3	3.0	2.3	1.4	0.8	0.6	3.9	2.2	1.7	15-19
20-24	6.8	4.4	2.5	1.5	0.9	0.6	5.3	3.4	1.8	20-24
25-29	6.9	4.7	2.3	1.9	1.3	0.6	5.1	3.4	1.7	25-29
30-34	10.2	6.3	3.8	2.0	1.4	0.7	8.1	5.0	3.2	30-34
35-39	9.7	6.2	3.5	3.2	2.1	1.2	6.5	4.2	2.3	35-39
40-44	6.9	4.4	2.5	1.9	1.1	0.7	5.0	3.2	1.8	40-44
45-49	9.7	5.7	4.0	2.6	1.7	0.9	7.1	4.0	3.1	45-49
50-54	9.8	4.5	5.3	2.3	1.2	1.1	7.5	3.3	4.2	50-54
55-59	8.4	4.5	3.9	2.4	1.4	1.0	6.0	3.1	2.9	55-59
60 ขึ้นไป	79.6	36.3	43.3	22.8	10.0	12.8	56.8	26.3	30.5	60 and Over

ตารางที่ 32 ประชากรที่พิการ จำแนกตามหมวดอายุ เพศ ภาค และเขตการปกครอง (ต่อ)

TABLE 32 POPULATION HAVING IMPAIRMENT BY AGE GROUP, SEX, REGION AND AREA (Contd.)

หน่วยเป็นพัน : In thousands

หมวดอายุ (ปี) และภาค	ยอดรวม Total			ในเขตเทศบาล Municipal Area			นอกเขตเทศบาล Non-Municipal Area			Age Group (Years) and Region
	รวม Total	ชาย Male	หญิง Female	รวม Total	ชาย Male	หญิง Female	รวม Total	ชาย Male	หญิง Female	
ภาคเหนือ	208.1	114.1	94.0	38.1	19.7	18.4	170.0	94.4	75.6	North Region
0-4	1.6	1.2	0.4	0.3	0.2	0.1	1.3	1.0	0.3	0-4
5-9	3.5	2.1	1.4	0.5	0.3	0.3	3.0	1.9	1.1	5-9
10-14	4.2	2.2	2.0	0.5	0.3	0.2	3.8	1.9	1.8	10-14
15-19	4.8	2.7	2.2	0.7	0.3	0.4	4.2	2.3	1.8	15-19
20-24	5.6	3.6	2.0	0.9	0.5	0.4	4.7	3.1	1.6	20-24
25-29	6.6	4.9	1.7	1.2	0.9	0.3	5.4	4.0	1.4	25-29
30-34	9.8	6.2	3.7	1.3	0.8	0.5	8.5	5.3	3.2	30-34
35-39	8.9	4.7	4.2	1.6	1.1	0.5	7.3	3.6	3.7	35-39
40-44	11.7	6.9	4.9	1.9	1.0	0.9	9.9	5.9	4.0	40-44
45-49	13.1	8.2	5.0	1.8	1.1	0.7	11.3	7.1	4.3	45-49
50-54	12.1	7.6	4.5	2.2	1.4	0.9	9.8	6.2	3.7	50-54
55-59	13.8	7.0	6.9	2.1	0.9	1.2	11.7	6.0	5.7	55-59
60 ขึ้นไป	112.2	57.0	55.2	23.0	10.9	12.1	89.2	46.1	43.1	60 and Over

ตารางที่ 32 ประชากรที่พิการ จำแนกตามหมวดอายุ เพศ ภาค และเขตการปกครอง (ต่อ)

TABLE 32 POPULATION HAVING IMPAIRMENT BY AGE GROUP, SEX, REGION AND AREA (Contd.)

หน่วยเป็นพัน : In thousands

หมวดอายุ (ปี) และภาค	ยอดรวม Total			ในเขตเทศบาล Municipal Area			นอกเขตเทศบาล Non-Municipal Area			Age Group (Years) and Region
	รวม Total	ชาย Male	หญิง Female	รวม Total	ชาย Male	หญิง Female	รวม Total	ชาย Male	หญิง Female	
ภาคตะวันออกเฉียงเหนือ	514.2	240.8	273.5	57.0	26.7	30.3	457.2	214.1	243.1	Northeast Region
0-4	4.7	3.2	1.4	0.5	0.4	0.1	4.1	2.8	1.3	0-4
5-9	15.9	8.5	7.3	0.7	0.5	0.2	15.2	8.1	7.1	5-9
10-14	14.5	8.7	5.8	1.2	0.6	0.6	13.3	8.1	5.1	10-14
15-19	13.1	8.2	5.0	0.9	0.6	0.3	12.2	7.6	4.6	15-19
20-24	21.9	12.6	9.2	1.6	0.8	0.7	20.3	11.8	8.5	20-24
25-29	19.6	10.9	8.6	2.1	1.4	0.7	17.4	9.6	7.9	25-29
30-34	20.9	12.3	8.6	2.1	1.4	0.7	18.7	10.9	7.8	30-34
35-39	25.4	14.0	11.4	2.8	1.7	1.1	22.6	12.3	10.3	35-39
40-44	26.5	14.6	11.8	2.7	2.1	0.6	23.7	12.5	11.2	40-44
45-49	27.9	12.9	15.0	3.5	1.8	1.7	24.4	11.1	13.3	45-49
50-54	32.1	14.9	17.2	3.6	2.1	1.5	28.5	12.8	15.7	50-54
55-59	33.0	14.6	18.5	3.5	1.4	2.1	29.5	13.1	16.4	55-59
60 ขึ้นไป	258.8	105.1	153.8	31.7	11.8	19.9	227.1	93.3	133.8	60 and Over

ตารางที่ 32 ประชากรที่พิการ จำแนกตามหมวดอายุ เพศ ภาค และเขตการปกครอง (ต่อ)

TABLE 32 POPULATION HAVING IMPAIRMENT BY AGE GROUP, SEX, REGION AND AREA (Contd.)

หน่วยเป็นพัน : In thousands

หมวดอายุ (ปี) และภาค	ยอดรวม Total			ในเขตเทศบาล Municipal Area			นอกเขตเทศบาล Non-Municipal Area			Age Group (Years) and Region
	รวม Total	ชาย Male	หญิง Female	รวม Total	ชาย Male	หญิง Female	รวม Total	ชาย Male	หญิง Female	
ภาคใต้	159.5	81.6	78.0	22.9	11.7	11.2	136.6	69.8	66.8	South Region
0-4	1.9	1.2	0.6	0.1	0.1	0.1	1.7	1.1	0.6	0-4
5-9	5.1	2.4	2.6	0.5	0.3	0.2	4.6	2.1	2.5	5-9
10-14	6.9	4.7	2.3	1.0	0.3	0.6	5.9	4.3	1.6	10-14
15-19	4.3	2.6	1.7	0.5	0.2	0.3	3.8	2.4	1.4	15-19
20-24	8.6	5.2	3.4	1.2	0.8	0.4	7.4	4.4	3.0	20-24
25-29	8.1	4.1	4.0	0.9	0.4	0.4	7.2	3.7	3.5	25-29
30-34	6.9	4.0	2.9	0.9	0.5	0.3	6.0	3.4	2.6	30-34
35-39	9.3	4.1	5.3	1.1	0.8	0.4	8.2	3.3	4.9	35-39
40-44	7.2	5.4	1.8	1.1	0.8	0.3	6.1	4.6	1.5	40-44
45-49	7.4	3.8	3.6	1.5	1.1	0.5	5.8	2.8	3.1	45-49
50-54	8.5	4.1	4.4	1.2	0.7	0.5	7.3	3.4	3.9	50-54
55-59	10.0	4.7	5.3	1.1	0.5	0.6	9.0	4.3	4.7	55-59
60 ขึ้นไป	75.5	35.3	40.1	11.8	5.3	6.5	63.6	30.0	33.6	60 and Over

ตารางที่ 32 ประชากรที่พิการ จำแนกตามหมวดอายุ เพศ ภาค และเขตการปกครอง (ต่อ)

TABLE 32 POPULATION HAVING IMPAIRMENT BY AGE GROUP, SEX, REGION AND AREA (Contd.)

หน่วยเป็นพัน : In thousands

หมวดอายุ (ปี) และภาค	ยอดรวม Total						ในเขตเทศบาล Municipal Area			Age Group (Years) and Region
	รวม Total	ชาย Male		หญิง Female		รวม Total	ชาย Male	หญิง Female		
		รวม Total	ชาย Male	หญิง Female	รวม Total				ชาย Male	
กรุงเทพมหานคร	53.0	30.3	22.7	53.0	30.3	22.7	Bangkok Metropolis			
0-4	0.8	0.5	0.2	0.8	0.5	0.2	0-4			
5-9	1.0	0.4	0.6	1.0	0.4	0.6	5-9			
10-14	0.9	0.6	0.3	0.9	0.6	0.3	10-14			
15-19	1.5	0.8	0.7	1.5	0.8	0.7	15-19			
20-24	1.8	0.7	1.1	1.8	0.7	1.1	20-24			
25-29	1.8	1.1	0.7	1.8	1.1	0.7	25-29			
30-34	2.4	1.8	0.6	2.4	1.8	0.6	30-34			
35-39	2.1	1.2	1.0	2.1	1.2	1.0	35-39			
40-44	4.0	2.4	1.6	4.0	2.4	1.6	40-44			
45-49	3.8	2.5	1.3	3.8	2.5	1.3	45-49			
50-54	3.6	2.4	1.2	3.6	2.4	1.2	50-54			
55-59	3.6	2.0	1.6	3.6	2.0	1.6	55-59			
60 ขึ้นไป	25.6	14.0	11.6	25.6	14.0	11.6	60 and Over			

ตารางที่ 33 ประชากรที่พิการ จำแนกตามลักษณะความพิการ^{1/} เพศ ภาค และเขตการปกครอง

TABLE 33 POPULATION HAVING IMPAIRMENT^{1/} , SEX , REGION AND AREA

หน่วยเป็นพัน : In thousands

ลักษณะความพิการและเพศ	ทั่วราชอาณาจักร Whole Kingdom			กรุงเทพมหานคร Bangkok Metropolis	ภาคกลาง (ไม่รวมกทม.) Central Region (excl. BKK.)	ภาคเหนือ North Region	ภาคตะวันออกเฉียงเหนือ Northeast Region	ภาคใต้ South Region	Type of Impairment and Sex
	รวม Total	ในเขตเทศบาล Municipal Area	นอกเขตเทศบาล Non-Municipal Area						
รวมทั้งสองเพศ									Total Both Sexes
ตาบอดข้างเดียว	63.9	10.9	53.1	2.3	9.5	12.7	32.5	7.0	One - eyed blindness
ตาบอด 2 ข้าง	32.6	5.0	27.7	0.5	5.4	7.3	15.7	3.7	Two - eyed blindness
สายตาตอนล่างข้างเดียว	74.7	14.9	59.8	3.5	8.3	15.2	38.9	8.8	Low vision in one eye
สายตาตอนล่าง 2 ข้าง	240.6	39.3	201.4	4.4	22.4	40.8	143.3	29.7	Low vision
หูหนวกข้างเดียว	12.7	2.2	10.6	0.1	1.2	3.1	7.4	1.0	Deaf in one ear
หูหนวก 2 ข้าง	45.4	4.5	40.9	0.9	2.9	8.5	23.9	9.3	Total deafness
หูตึงข้างเดียว	40.5	7.7	32.8	2.0	4.3	8.5	21.6	4.0	Hard of hearing in one ear
หูตึง 2 ข้าง	113.5	17.8	95.7	3.2	13.1	29.1	54.0	14.2	Hard of hearing on both ears
สื่อความด้วยการพูดและการฟังไม่ได้	4.2	0.5	3.7	0.2	0.3	1.0	1.9	0.7	Cannot communicate with verbal language
ไม่ได้	46.9	5.8	41.2	1.0	6.6	9.2	19.7	10.5	Dumb
พูดผิดปกติ	13.9	2.6	11.4	0.6	2.0	3.3	4.9	3.2	Speech impairment
สื่อความหมายไม่ได้ เพราะสมองพิการ	4.4	0.9	3.5	0.4	0.7	0.3	2.0	1.0	Cannot communicate because of intellectual disabilities
แขนขาด / ด้าน	6.1	0.9	5.2	0.1	1.5	1.5	2.4	0.6	Amputation, part of arm
ขาขาด / ด้าน	24.7	7.5	17.3	1.8	5.8	4.8	8.3	4.0	Amputation, part of leg
มือขาด/ด้าน	2.5	0.3	2.2	0.1	0.2	0.4	1.2	0.6	Loss of hand
นิ้วมือขาด/ด้าน	20.0	3.3	16.7	0.7	3.4	5.2	7.4	3.5	Amputation, part of finger
นิ้วเท้าขาด/ด้าน	8.9	1.6	7.4	*	0.9	2.2	3.2	2.7	Amputation, part of toe

ตารางที่ 33 ประชากรที่พิการ จำแนกตามลักษณะความพิการ^{1/} เพศ ภาค และเขตการปกครอง (ต่อ)

TABLE 33 POPULATION HAVING IMPAIRMENT^{1/} BY TYPE OF IMPAIRMENT^{1/}, SEX, REGION AND AREA (Contd.)

หน่วยเป็นพัน : In thousands

ลักษณะความพิการและเพศ	ทั่วราชอาณาจักร Whole Kingdom			ภาคกลาง (ไม่รวมกทม.) Central Region (excl. BKK.)	ภาคเหนือ North Region	ภาคตะวันออกเฉียงเหนือ Northeast Region	ภาคใต้ South Region	Type of Impairment and Sex
	รวม Total	ในเขตเทศบาล Municipal Area	นอกเขตเทศบาล Non-Municipal Area					
แขน ขา ลีบ / เหยียดงอไม่ได้	83.1	14.3	68.8	3.3	18.0	37.5	10.6	Disability of limbs
แขน ขา มือ ลำตัว คดงอ เกร็ง โกง	63.6	9.2	54.3	1.3	12.2	32.3	9.3	Limb deformity, spine, spasticity, tremor
กระดูกสัน	12.2	1.3	10.9	0.2	2.7	4.3	3.6	Cub foot, deficiency foot
เท้าปุก เท้าตะแคง เท้ากลับ	48.3	15.9	32.4	6.5	8.6	15.9	5.0	Paralysis
อัมพาต	112.5	35.5	77.0	11.8	23.0	34.6	17.1	Pareasis
อัมพฤกษ์	49.5	10.2	39.3	3.5	7.5	28.2	6.4	Psychosis
โรคจิต / วิกฤจริต	5.0	1.3	3.7	0.5	0.5	2.0	0.9	Autistics
ออตติสติก	15.4	3.7	11.7	1.0	2.4	6.8	3.0	Cerebral Palsy
สมองพิการ หรือ ซีพี								Unabled to communicate because of
สมองพิการจนสื่อความหมายไม่ได้	14.4	3.5	10.9	1.3	2.0	5.1	2.7	severe intellectual disabilities
ปัญญาอ่อน	58.0	10.5	47.5	3.4	8.8	20.3	16.5	Mental retard
พิการทางการเรียนรู้	10.5	1.3	9.2	0.1	3.0	3.4	1.3	Learning disability
ปากแหว่ง และ / หรือ เพดานโหว่	8.9	1.4	7.6	0.5	1.8	4.1	1.4	Cleft lip or palate
ศีรษะใหญ่เกินปกติ	1.8	0.3	1.5	*	0.7	0.6	0.1	Hydrocepharus
อื่นๆ	30.4	7.0	23.4	2.0	6.9	10.1	5.2	Others

ตารางที่ 33 ประชากรที่พิการ จำแนกตามลักษณะความพิการ^{1/} เพศ ภาค และเขตการปกครอง (ต่อ)

TABLE 33 POPULATION HAVING IMPAIRMENT^{1/} BY TYPE OF IMPAIRMENT^{1/}, SEX, REGION AND AREA (Contd.)

หน่วยเป็นพัน : In thousands

ลักษณะความพิการและเพศ	ทั่วราชอาณาจักร Whole Kingdom				กรุงเทพมหานคร Bangkok Metropolis	ภาคกลาง (ไม่รวมกทม.) Central Region (excl. BKK.)	ภาคเหนือ North Region	ภาคตะวันออกเฉียงเหนือ Northeast Region	ภาคใต้ South Region	Type of Impairment and Sex
	รวม Total	ในเขตเทศบาล Municipal Area	นอกเขตเทศบาล Non-Municipal Area							
ชาย										Male
ตาบอดข้างเดียว	35.1	5.5	29.6	1.1	5.6	7.9	15.9	4.7	One - eyed blindness	
ตาบอด 2 ข้าง	13.7	2.7	11.0	0.4	3.2	3.6	4.8	1.8	Two - eyed blindness	
สายตาดูไกลข้างเดียว	33.8	6.3	27.5	1.7	3.5	6.8	17.4	4.5	Low vision in one eye	
สายตาดูไกล 2 ข้าง	92.8	15.2	77.6	2.6	8.3	19.5	49.6	12.9	Low vision	
หูหนวกข้างเดียว	5.7	0.8	4.9	0.1	0.4	1.9	2.8	0.6	Deaf in one ear	
หูหนวก 2 ข้าง	18.3	2.2	16.1	0.4	1.4	4.2	10.4	1.8	Total deafness	
หูตึงข้างเดียว	18.9	3.9	15.0	1.0	1.9	4.5	9.5	2.1	Hard of hearing in one ear	
หูตึง 2 ข้าง	55.3	8.0	47.3	1.3	6.7	15.4	25.6	6.4	Hard of hearing on both ears	
สื่อความด้วยการพูดและการฟังไม่ได้	2.4	0.3	2.1	0.1	0.2	0.7	1.2	0.3	Cannot communicate with verbal language	
ใบ้	23.5	2.7	20.8	0.3	3.6	4.9	9.9	4.9	Dumb	
พูดผิดปกติ	8.6	1.4	7.2	0.4	1.2	2.0	2.9	2.1	Speech impairment	
สื่อความหมายไม่ได้ เพราะสมองพิการ	2.0	0.7	1.3	0.3	0.3	0.2	0.4	0.8	Cannot communicate because of intellectual disabilities	
แขนขาด / คับ	4.3	0.6	3.8	*	1.2	1.3	1.4	0.5	Amputation, part of arm	
ขาขาด / คับ	20.0	6.1	13.9	1.6	4.8	4.1	6.6	2.9	Amputation, part of leg	
มือขาด/คับ	1.4	0.2	1.2	0.1	0.2	0.3	0.4	0.4	Loss of hand	
นิ้วมือขาด/คับ	13.8	2.2	11.5	0.5	1.9	3.2	5.5	2.7	Amputation, part of finger	
นิ้วเท้าขาด/คับ	5.7	1.0	4.7	*	0.6	1.0	1.9	2.1	Amputation, part of toe	

ตารางที่ 33 ประชากรที่พิการ จำแนกตามลักษณะความพิการ^{1/} เพศ ภาค และเขตการปกครอง (ต่อ)

TABLE 33 POPULATION HAVING IMPAIRMENT^{1/} BY TYPE OF IMPAIRMENT^{1/}, SEX, REGION AND AREA (Contd.)

หน่วยเป็นพัน : In thousands

ลักษณะความพิการและเพศ	ทั่วราชอาณาจักร Whole Kingdom			กรุงเทพมหานคร Bangkok Metropolis	ภาคกลาง (ไม่รวมกทม.) Central Region (excl. BKK.)	ภาคเหนือ North Region	ภาคตะวันออกเฉียงเหนือ Northeast Region	ภาคใต้ South Region	Type of Impairment and Sex
	รวม Total	ในเขตเทศบาล Municipal Area	นอกเขตเทศบาล Non-Municipal Area						
แขน ขา ลีบ / เหยียดงอไม่ได้	50.0	8.1	41.9	1.6	8.1	11.6	21.8	6.9	Disability of limbs
แขน ขา มือ ถ้าตัว คดงอ เกร็ง โกง	31.9	4.6	27.3	0.8	4.5	6.5	15.0	5.1	Limb deformity, spine, spasticity, tremor
กระดูกสัน	5.1	0.7	4.4	0.1	0.5	1.3	2.2	1.0	Cub foot, deficiency foot
เท้าปุก เท้าตะแคง เท้ากลับ	23.8	7.6	16.2	3.2	5.8	4.7	8.0	2.2	Paralysis
อัมพาต	61.9	20.0	41.8	7.4	14.1	12.8	18.8	8.9	Pareasis
อัมพฤกษ์	26.8	6.6	20.2	2.7	1.9	3.8	15.4	3.1	Psychosis
โรคจิต / วิกฤตจิต	3.5	0.7	2.8	0.1	0.8	0.4	1.7	0.5	Autistics
ออดิสติก	7.9	2.0	5.9	0.5	1.2	1.1	3.6	1.4	Cerebral Palsy
สมองพิการ หรือ ซีพี									Unabled to communicate because of severe intellectual disabilities
สมองพิการจนสื่อความหมายไม่ได้	9.0	2.0	7.0	0.5	2.1	1.5	2.9	2.0	
ปัญญาอ่อน	28.0	5.6	22.4	1.8	4.5	4.5	9.1	8.2	Mental retard
พิการทางการเรียนรู้	6.2	0.6	5.6	*	1.9	2.1	1.2	0.9	Learning disability
ปากแหว่ง และ / หรือ เพดานโหว่	5.7	0.8	5.0	0.2	0.6	1.5	2.9	0.6	Cleft lip or palate
ศีรษะใหญ่เกินปกติ	1.4	0.3	1.2	*	0.4	0.3	0.6	0.1	Hydrocepharus
อื่นๆ	15.7	4.3	11.4	1.7	3.9	3.4	5.1	1.6	Others

ตารางที่ 33 ประชากรที่พิการ จำแนกตามลักษณะความพิการ^{1/} เพศ ภาค และเขตการปกครอง (ต่อ)

TABLE 33 POPULATION HAVING IMPAIRMENT^{1/} BY TYPE OF IMPAIRMENT^{1/}, SEX, REGION AND AREA (Contd.)

หน่วยเป็นพัน : In thousands

ลักษณะความพิการและเพศ	ทั่วราชอาณาจักร Whole Kingdom				กรุงเทพมหานคร Bangkok Metropolis	ภาคกลาง (ไม่รวมกทม.) Central Region (excl. BKK.)	ภาคเหนือ North Region	ภาคตะวันออกเฉียงเหนือ Northeast Region	ภาคใต้ South Region	Type of Impairment and Sex
	รวม Total	ในเขตเทศบาล Municipal Area		นอกเขตเทศบาล Non-Municipal Area						
		รวม	ในเขตเทศบาล Municipal Area							
หญิง										Female
ตาบอดข้างเดียว	28.9	5.4	23.5	1.2	3.9	4.8	16.6	2.4	2.4	One - eyed blindness
ตาบอด 2 ข้าง	19.0	2.3	16.7	0.2	2.3	3.8	10.9	1.8	1.8	Two - eyed blindness
สายตาดูไกลข้างเดียว	40.9	8.6	32.3	1.8	4.8	8.4	21.5	4.3	4.3	Low vision in one eye
สายตาดูไกล 2 ข้าง	147.8	24.1	123.7	1.8	14.1	21.3	93.8	16.8	16.8	Low vision
หูหนวกข้างเดียว	7.0	1.3	5.7	0.0	0.9	1.1	4.6	0.4	0.4	Deaf in one ear
หูหนวก 2 ข้าง	27.1	2.3	24.8	0.5	1.5	4.2	13.4	7.4	7.4	Total deafness
หูตึงข้างเดียว	21.5	3.8	17.8	1.0	2.4	4.0	12.1	2.0	2.0	Hard of hearing in one ear
หูตึง 2 ข้าง	58.2	9.8	48.5	1.9	6.4	13.6	28.4	7.8	7.8	Hard of hearing on both ears
สื่อความด้วยการพูดและการฟังไม่ได้	1.8	0.2	1.6	0.1	0.1	0.4	0.8	0.5	0.5	Cannot communicate with verbal language
ใบ้	23.4	3.1	20.3	0.7	3.0	4.3	9.8	5.6	5.6	Dumb
พูดผิดปกติ	5.4	1.2	4.2	0.2	0.9	1.3	2.0	1.0	1.0	Speech impairment
สื่อความหมายไม่ได้ เพราะสมองพิการ	2.4	0.2	2.2	0.1	0.3	0.1	1.6	0.3	0.3	Cannot communicate because of intellectual disabilities
แขนขาด / คับ	1.8	0.3	1.4	0.1	0.4	0.2	1.0	0.1	0.1	Amputation, part of arm
ขาขาด / คับ	4.7	1.3	3.4	0.2	1.0	0.7	1.8	1.1	1.1	Amputation, part of leg
มือขาด/คับ	1.1	0.1	1.0	*	*	0.1	0.7	0.2	0.2	Loss of hand
นิ้วมือขาด/คับ	6.2	1.0	5.2	0.2	1.5	1.9	1.9	0.7	0.7	Amputation, part of finger
นิ้วเท้าขาด/คับ	3.3	0.5	2.7	*	0.3	1.2	1.2	0.6	0.6	Amputation, part of toe

ตารางที่ 33 ประชากรที่พิการ จำแนกตามลักษณะความพิการ^{1/} เพศ ภาค และเขตการปกครอง (ต่อ)

TABLE 33 POPULATION HAVING IMPAIRMENT^{1/} BY TYPE OF IMPAIRMENT^{1/}, SEX, REGION AND AREA (Contd.)

หน่วยเป็นพัน : In thousands

ลักษณะความพิการและเพศ	ทั่วราชอาณาจักร Whole Kingdom			กรุงเทพมหานคร Bangkok Metropolis	ภาคกลาง (ไม่รวมกทม.) Central Region (excl. BKK.)	ภาคเหนือ North Region	ภาคตะวันออกเฉียงเหนือ Northeast Region	ภาคใต้ South Region	Type of Impairment and Sex
	รวม Total	ในเขตเทศบาล Municipal Area	นอกเขตเทศบาล Non-Municipal Area						
แขน ขา ลีบ / เหยียดงอไม่ได้	33.2	6.3	26.9	1.8	5.7	6.4	15.7	3.6	Disability of limbs
แขน ขา มือ ถ้าตัว คดงอ เกร็ง โกง	31.7	4.7	27.0	0.5	4.0	5.7	17.3	4.1	Limb deformity, spine, spasticity, tremor
กระดูกสัน	7.1	0.6	6.5	0.0	1.0	1.4	2.1	2.6	Cub foot, deficiency foot
เท้าปุก เท้าตะแคง เท้ากลับ	24.5	8.3	16.2	3.3	6.5	3.9	8.0	2.9	Paralysis
อัมพาต	50.7	15.5	35.2	4.4	12.0	10.2	15.8	8.3	Pareasis
อัมพฤกษ์	22.7	3.6	19.1	0.8	2.2	3.7	12.8	3.2	Psychosis
โรคจิต / วิกฤจริต	1.5	0.6	0.9	0.3	0.4	0.2	0.3	0.3	Autistics
ออทิสติก	7.6	1.8	5.8	0.5	1.1	1.3	3.2	1.5	Cerebral Palsy
สมองพิการ หรือ ซีพี									Unable to communicate because of severe intellectual disabilities
สมองพิการจนสื่อความหมายไม่ได้	5.5	1.5	3.9	0.8	1.2	0.5	2.2	0.7	severe intellectual disabilities
ปัญญาอ่อน	30.0	4.9	25.0	1.6	4.6	4.3	11.2	8.3	Mental retard
พิการทางการเรียนรู้	4.3	0.7	3.6	0.1	0.7	0.9	2.2	0.4	Learning disability
ปากแหว่ง และ / หรือ เพดานโหว่	3.2	0.6	2.6	0.2	0.6	0.4	1.2	0.8	Cleft lip or palate
ศีรษะใหญ่เกินปกติ	0.4	0.1	0.3	*	0.0	0.3	*	0.0	Hydrocepharus
อื่นๆ	14.7	2.7	12.0	0.3	2.4	3.5	5.0	3.6	Others

1/ ตอบได้มากกว่า 1 คำตอบ

1/ More than one answers was possible

* น้อยกว่า 0.1

* Less than 0.1

ตารางที่ 34 ประชากรที่พิการ จำแนกตามหมวดอายุ ลักษณะความพิการ เพศ และเขตการปกครอง

TABLE 34 POPULATION HAVING IMPAIRMENT BY AGE GROUP, TYPE OF IMPAIRMENT, SEX AND AREA

หน่วยเป็นพัน : In thousands

ลักษณะความพิการ เพศ และเขตการปกครอง	ยอดรวม Total	หมวดอายุ (ปี)						Type of Impairment, Sex and Area	
		Age Group (Years)							
		0-14	15-24	25-29	30-39	40-49	50-59		60 ขึ้นไป and Over
ทั่วราชอาณาจักร รวมทั้งสองเพศ								Whole Kingdom Total Both Sexes	
ตาบอดข้างเดียว	63.9	3.1	4.1	2.1	5.9	7.7	13.2	27.9	One - eyed blindness
ตาบอด 2 ข้าง	32.6	1.1	1.4	0.9	2.1	2.2	3.5	21.5	Two - eyed blindness
สายตาเลือนลางข้างเดียว	74.7	0.3	0.3	0.7	3.6	6.6	12.4	50.7	Low vision in one eye
สายตาเลือนลาง 2 ข้าง	240.6	1.7	1.9	1.1	2.8	12.2	23.6	197.4	Low vision
หูหนวกข้างเดียว	12.7	1.3	0.6	0.2	0.9	0.7	2.3	6.7	Deaf in one ear
หูหนวก 2 ข้าง	45.4	2.8	3.6	0.8	7.0	4.5	3.0	23.7	Total deafness
หูตึงข้างเดียว	40.5	1.1	1.1	0.2	1.4	3.2	3.5	29.9	Hard of hearing in one ear
หูตึง 2 ข้าง	113.5	1.8	2.4	1.4	3.5	5.8	8.4	90.1	Hard of hearing on both ears
สื่อความด้วยการพูดและการฟังไม่ได้	4.2	0.8	0.6	0.4	0.7	0.1	0.2	1.3	Cannot communicate with verbal language
พูดผิดปกติ	46.9	7.7	7.9	2.5	12.5	9.1	4.0	3.3	Dumb
สื่อความหมายไม่ได้ เพราะสมองพิการ	13.9	2.1	1.8	0.5	2.1	2.4	1.4	3.6	Speech impairment
แขนขาด / คับ	4.4	1.1	0.5	0.2	0.7	0.9	0.1	0.9	Cannot communicate because of intellectual disabilities
ขาขาด / คับ	6.1	0.1	0.2	0.5	0.9	1.5	1.6	1.4	Amputation, part of arm
มือขาด/คับ	24.7	0.6	1.8	1.2	4.3	4.0	3.7	9.1	Amputation, part of leg
นิ้วมือขาด/คับ	2.5	0.2	0.5	0.2	0.7	0.4	0.1	0.4	Loss of hand
นิ้วเท้าขาด/คับ	20.0	1.9	1.6	1.1	2.5	4.4	3.8	4.8	Amputation, part of finger
	8.9	1.5	1.5	0.1	0.5	1.8	1.4	2.1	Amputation, part of toe

ตารางที่ 34 ประชากรที่พิการ จำแนกตามหมวดอายุ ลักษณะความพิการ เพศ และเขตการปกครอง (ต่อ)

TABLE 34 POPULATION HAVING IMPAIRMENT BY AGE GROUP, TYPE OF IMPAIRMENT, SEX AND AREA (Contd.)

หน่วยเป็นพัน : In thousands

ลักษณะความพิการ เพศ และเขตการปกครอง	ยอดรวม Total	หมวดอายุ (ปี)						Type of Impairment, Sex and Area	
		Age Group (Years)							
		0-14	15-24	25-29	30-39	40-49	50-59		60 ขึ้นไป and Over
แขนขา ลีบ / เหยียดงอไม่ได้	83.1	9.4	9.6	8.3	18.8	11.3	8.5	17.2	Disability of limbs
แขนขา มือ ลำตัว คดงอ เกร็ง โกง กระตุก สั่น	63.6	6.9	6.1	3.1	6.6	8.0	6.3	26.6	Limb deformity, spine, spasticity, tremor
เท้าปาก เท้าตะแคง เท้ากลับ	12.2	1.1	0.6	1.4	1.8	2.2	0.9	4.3	Cub foot, deficiency foot
อัมพาต	48.3	1.2	1.2	1.2	2.6	4.3	5.5	32.3	Paralysis
อัมพฤกษ์	112.5	0.6	1.4	1.9	5.7	10.8	23.2	69.0	Paresis
โรคจิต / วิกฤจริต	49.5	0.5	4.4	4.1	11.1	11.0	9.3	9.2	Psychosis
ออทิสติก	5.0	2.1	1.2	0.2	0.7	0.3	0.2	0.3	Autistics
สมองพิการ หรือ อีพี	15.4	3.6	3.9	1.4	2.0	1.8	1.4	1.3	Cerebral Palsy
สมองพิการจนสื่อความหมายไม่ได้									Unable to communicate because of
	14.4	1.9	2.3	1.1	3.4	2.3	0.9	2.4	severe intellectual disabilities
ปัญญาอ่อน	58.0	12.4	15.8	6.7	10.1	8.1	2.4	2.5	Mental retard
พิการทางการเรียนรู้	10.5	3.9	2.9	0.7	1.3	1.2	0.4	0.1	Learning disability
ปากแหว่ง และ/ หรือ เพดานโหว่	8.9	4.2	1.2	0.7	0.9	0.8	0.2	0.9	Cleft lip or palate
ศีรษะใหญ่เกินปกติ	1.8	1.0	0.2	0.1	0.2	0.1	0.2	*	Hydrocephalus
อื่น ๆ	30.4	5.1	2.8	2.9	4.3	3.6	3.0	8.7	Others

ตารางที่ 34 ประชากรที่พิการ จำแนกตามหมวดอายุ ลักษณะความพิการ เพศ และเขตการปกครอง (ต่อ)

TABLE 34 POPULATION HAVING IMPAIRMENT BY AGE GROUP, TYPE OF IMPAIRMENT, SEX AND AREA (Contd.)

หน่วยเป็นพัน : In thousands

ลักษณะความพิการ เพศ และเขตการปกครอง	ยอดรวม Total	หมวดอายุ (ปี)						Type of Impairment, Sex and Area
		0-14	15-24	25-29	30-39	40-49	50-59	
ทั่วราชอาณาจักร								Whole Kingdom
ชาย								Male
ตาบอดข้างเดียว	35.1	2.1	2.6	1.1	3.5	5.3	7.8	12.8
ตาบอด 2 ข้าง	13.7	0.8	0.8	0.7	1.4	0.7	1.8	7.4
สายตาดูเลือนลางข้างเดียว	33.8	0.2	0.3	0.3	1.5	2.5	4.5	24.4
สายตาดูเลือนลาง 2 ข้าง	92.8	0.6	1.2	0.3	1.7	4.1	7.1	77.9
หูหนวกข้างเดียว	5.7	0.9	0.5	0.2	0.2	0.2	1.0	2.6
หูหนวก 2 ข้าง	18.3	1.3	2.3	0.5	2.0	2.1	0.9	9.3
หูตึงข้างเดียว	18.9	1.0	0.3	*	0.5	1.5	2.1	13.5
หูตึง 2 ข้าง	55.3	1.6	1.2	0.6	2.3	3.4	4.5	41.7
สื่อความด้วยการพูดและการฟังไม่ได้	2.4	0.5	0.3	0.2	0.6	*	0.1	0.7
ไป๋	23.5	3.6	4.6	1.3	5.1	5.4	1.9	1.6
พูดผิดปกติ	8.6	1.7	1.2	0.4	1.3	1.7	0.7	1.6
สื่อความหมายไม่ได้ เพราะสมองพิการ	2.0	0.2	0.3	0.1	0.2	0.8	*	0.3
แขนขาด / คับ	4.3	0.1	0.1	0.4	0.6	0.8	1.2	1.2
ขาขาด / คับ	20.0	0.4	1.6	1.0	3.9	3.1	2.9	7.1
มือขาด/คับ	1.4	*	*	0.2	0.5	0.4	0.1	0.3
นิ้วมือขาด/คับ	13.8	1.1	1.0	0.8	1.7	3.2	2.9	3.1
นิ้วเท้าขาด/คับ	5.7	1.0	1.4	*	0.4	1.0	0.8	1.0

ตารางที่ 34 ประชากรที่พิการ จำแนกตามหมวดอายุ ลักษณะความพิการ เพศ และเขตการปกครอง (ต่อ)

TABLE 34 POPULATION HAVING IMPAIRMENT BY AGE GROUP, TYPE OF IMPAIRMENT, SEX AND AREA (Contd.)

หน่วยเป็นพัน : In thousands

ลักษณะความพิการ เพศ และเขตการปกครอง	ยอดรวม Total	หมวดอายุ (ปี)						Type of Impairment, Sex and Area	
		Age Group (Years)							
		0-14	15-24	25-29	30-39	40-49	50-59		60 ขึ้นไป and Over
แขนขา ลีบ / เหยียดงอไม่ได้	50.0	5.6	6.4	6.3	10.5	7.2	5.2	8.9	Disability of limbs
แขนขา มือ ลำตัว คดงอ เกร็ง โกง กระตุก สั่น	31.9	4.4	4.0	2.4	3.9	4.1	2.7	10.3	Limb deformity, spine, spasticity, tremor
เท้าปุก เท้าตะแคง เท้ากัลป์	5.1	0.8	0.5	1.0	0.6	0.6	0.6	1.0	Cub foot, deficiency foot
อัมพาต	23.8	0.4	0.3	1.1	1.9	2.4	2.9	14.7	Paralysis
อัมพฤกษ์	61.9	*	1.0	1.3	4.0	6.7	12.1	36.7	Paresis
โรคจิต / วิกลจริต	26.8	0.5	3.0	2.2	7.0	6.8	3.2	4.1	Psychosis
ออทิสติก	3.5	1.8	0.7	0.1	0.5	*	0.1	0.2	Autistics
สมองพิการ หรือ ซีพี	7.9	1.9	2.0	0.7	0.7	1.7	0.3	0.6	Cerebral Palsy
สมองพิการจนสื่อความหมายไม่ได้									Unable to communicate because of
	9.0	1.3	1.6	0.8	2.4	1.5	0.3	1.1	severe intellectual disabilities
ปัญญาอ่อน	28.0	5.6	7.5	2.2	4.8	4.3	1.4	2.2	Mental retard
พิการทางการเรียนรู้	6.2	2.5	1.7	0.4	1.0	0.3	0.1	0.1	Learning disability
ปากแหว่ง และ/ หรือ เพดานโหว่	5.7	3.3	0.7	0.5	0.2	0.6	0.1	0.5	Cleft lip or palate
ศีรษะใหญ่เกินปกติ	1.4	0.9	0.1	*	0.2	0.1	0.2	*	Hydrocephalus
อื่นๆ	15.7	3.5	1.3	1.5	2.4	2.2	1.5	3.2	Others

ตารางที่ 34 ประชากรที่พิการ จำแนกตามหมวดอายุ ลักษณะความพิการ เพศ และเขตการปกครอง (ต่อ)

TABLE 34 POPULATION HAVING IMPAIRMENT BY AGE GROUP, TYPE OF IMPAIRMENT, SEX AND AREA (Contd.)

หน่วยเป็นพัน : In thousands

ลักษณะความพิการ เพศ และเขตการปกครอง	ชอรวม Total	หมวดอายุ (ปี)						Type of Impairment, Sex and Area	
		Age Group (Years)							
		0-14	15-24	25-29	30-39	40-49	50-59		60 ขึ้นไป and Over
ทั่วราชอาณาจักร								Whole Kingdom	
หญิง								Female	
ตาบอดข้างเดียว	28.9	1.1	1.5	1.0	2.3	2.4	5.4	15.1	One - eyed blindness
ตาบอด 2 ข้าง	19.0	0.3	0.6	0.2	0.8	1.5	1.7	14.1	Two - eyed blindness
สายตาเลือนลางข้างเดียว	40.9	0.1	*	0.4	2.0	4.1	7.9	26.3	Low vision in one eye
สายตาเลือนลาง 2 ข้าง	147.8	1.1	0.7	0.8	1.1	8.1	16.4	119.5	Low vision
หูหนวกข้างเดียว	7.0	0.4	0.1	*	0.7	0.4	1.3	4.0	Deaf in one ear
หูหนวก 2 ข้าง	27.1	1.5	1.4	0.3	5.1	2.3	2.1	14.5	Total deafness
หูตึงข้างเดียว	21.5	0.1	0.8	0.2	1.0	1.6	1.3	16.5	Hard of hearing in one ear
หูตึง 2 ข้าง	58.2	0.3	1.2	0.7	1.2	2.4	4.0	48.4	Hard of hearing on both ears
สื่อความด้วยการพูดและการฟังไม่ได้	1.8	0.4	0.3	0.2	0.1	0.1	0.1	0.6	Cannot communicate with verbal language
พูดผิดปกติ	23.4	4.1	3.3	1.2	7.4	3.6	2.1	1.7	Dumb
สื่อความหมายไม่ได้ เพราะสมองพิการ	5.4	0.5	0.6	0.1	0.8	0.6	0.7	2.0	Speech impairment
แขนขาด / คับ	2.4	0.8	0.2	*	0.5	0.1	0.1	0.6	Cannot communicate because of intellectual disabilities
ขาขาด / คับ	1.8	*	*	0.2	0.3	0.6	0.4	0.2	Amputation, part of arm
มือขาด/คับ	4.7	0.2	0.2	0.2	0.4	0.9	0.8	2.0	Amputation, part of leg
นิ้วมือขาด/คับ	1.1	0.2	0.5	0.1	0.2	*	*	0.1	Loss of hand
นิ้วมือขาด/คับ	6.2	0.8	0.6	0.3	0.8	1.1	0.9	1.6	Amputation, part of finger
นิ้วเท้าขาด/คับ	3.3	0.5	0.1	0.1	0.1	0.8	0.6	1.0	Amputation, part of toe

ตารางที่ 34 ประชากรที่พิการ จำแนกตามหมวดอายุ ลักษณะความพิการ เพศ และเขตการปกครอง (ต่อ)

TABLE 34 POPULATION HAVING IMPAIRMENT BY AGE GROUP, TYPE OF IMPAIRMENT, SEX AND AREA (Contd.)

หน่วยเป็นพัน : In thousands

ลักษณะความพิการ เพศและเขตการปกครอง	โดยรวม Total	หมวดอายุ (ปี)						Type of Impairment, Sex and Area	
		0-14	15-24	25-29	30-39	40-49	50-59		60 ขึ้นไป and Over
แขน ขา ลีบ / เขย่งงอไม่ได้	33.2	3.8	3.3	2.0	8.3	4.2	3.3	8.3	Disability of limbs
แขน ขา มือ ลำตัว คดงอเกร็ง โกง กระตุก ลั่น	31.7	2.5	2.0	0.7	2.7	3.9	3.6	16.3	Limb deformity, spine, spasticity, tremor
เท้าปุก เข้ำตะแคง เข้ำกัลบ	7.1	0.3	0.1	0.5	1.2	1.6	0.2	3.3	Cub foot, deficiency foot
อัมพาต	24.5	0.7	0.8	0.1	0.7	1.9	2.6	17.6	Paralysis
อัมพฤกษ์	50.7	0.6	0.4	0.5	1.7	4.0	11.1	32.3	Paresis
โรคจิต / วิกฤจริต	22.7	*	1.4	1.9	4.1	4.1	6.1	5.1	Psychosis
ออทิสติก	1.5	0.3	0.5	0.1	0.1	0.3	*	0.1	Autistics
สมองพิการ หรือ จีพี	7.6	1.7	2.0	0.7	1.3	0.1	1.1	0.7	Cerebral Palsy
สมองพิการจนสื่อความหมายไม่ได้	5.4	0.7	0.7	0.3	1.0	0.8	0.6	1.4	Unable to communicate because of severe intellectual disabilities
ปัญญาอ่อน	30.0	6.9	8.3	4.5	5.3	3.8	1.0	0.3	Mental retard
พิการทางการเรียนรู้	4.3	1.4	1.1	0.3	0.3	0.9	0.2	*	Learning disability
ปากแหว่ง และ / หรือ เพดานโหว่	3.2	1.0	0.4	0.2	0.8	0.3	0.1	0.4	Cleft lip or palate
ศีรษะใหญ่เกินปกติ	0.4	0.1	0.2	0.1	*	*	*	*	Hydrocepharus
อื่น ๆ	14.7	1.6	1.5	1.4	1.8	1.4	1.5	5.6	Others

ตารางที่ 34 ประชากรที่พิการ ข้ตามหมวดอายุ ลักษณะความพิการ เพศ และเขตการปกครอง (ต่อ)

TABLE 34 POPULATION HAVING IMPAIRMENT BY AGE GROUP , TYPE OF IMPAIRMENT , SEX AND AREA (Contd.)

หน่วยเป็นพัน : In thousands

ลักษณะความพิการ เพศ และเขตการปกครอง	ยอดรวม Total	หมวดอายุ (ปี)						Type of Impairment, Sex and Area
		0-14	15-24	25-29	30-39	40-49	50-59	
ทั่วราชอาณาจักร ในเขตเทศบาล								Whole Kingdom Municipal Area
ตาบอดข้างเดียว	10.9	0.4	0.7	0.6	1.0	1.2	1.1	One - eyed blindness
ตาบอด 2 ข้าง	5.0	0.2	0.6	0.2	0.3	0.3	0.5	Two - eyed blindness
สายตาเดือนกลางข้างเดียว	14.9	*	0.1	0.1	0.4	1.0	2.7	Low vision in one eye
สายตาเดือนกลาง 2 ข้าง	39.3	0.2	0.4	0.1	0.5	2.2	3.8	Low vision
หูหนวกข้างเดียว	2.2	0.1	0.2	*	0.1	0.2	0.2	Deaf in one ear
หูหนวก 2 ข้าง	4.5	0.8	0.4	0.1	0.3	0.4	0.3	Total deafness
หูตึงข้างเดียว	7.7	0.1	0.2	*	0.4	0.4	0.9	Hard of hearing in one ear
หูตึง 2 ข้าง	17.8	0.2	0.1	*	0.3	1.3	1.3	Hard of hearing on both ears
สื่อความด้วยการพูดและการฟังไม่ได้	0.5	0.1	0.1	*	*	*	*	Cannot communicate with verbal language
ไม่ได้	5.8	0.8	1.5	0.4	0.8	1.1	0.5	Dumb
พูดผิดปกติ	2.6	0.4	0.3	0.2	0.5	0.5	0.3	Speech impairment
สื่อความหมายไม่ได้ เพราะสมองพิการ	0.9	*	*	*	*	0.3	*	Cannot communicate because of intellectual disabilities
แขนขาด / คับ	0.9	*	*	*	0.2	0.1	0.3	Amputation, part of arm
ขาขาด / คับ	7.5	0.1	0.2	0.3	1.5	1.0	1.1	Amputation, part of leg
มือขาด/คับ	0.3	*	*	0.1	0.1	*	*	Loss of hand
นิ้วมือขาด/คับ	3.3	0.1	0.3	0.1	0.5	0.9	0.3	Amputation, part of finger
นิ้วเท้าขาด/คับ	1.6	*	0.2	0.1	0.1	0.6	0.2	Amputation, part of toe

ตารางที่ 34 ประชากรที่พิการ ข้แนกตามหมวดอายุ ลักษณะความพิการ เพศ และเขตการปกครอง (ต่อ)

TABLE 34 POPULATION HAVING IMPAIRMENT BY AGE GROUP , TYPE OF IMPAIRMENT , SEX AND AREA (Contd.)

หน่วยเป็นพัน : In thousands

ลักษณะความพิการ เพศ และเขตการปกครอง	ยอดรวม Total	หมวดอายุ (ปี)						Type of Impairment, Sex and Area	
		Age Group (Years)							
		0-14	15-24	25-29	30-39	40-49	50-59		60 ขึ้นไป and Over
แขน ขา ลีบ / เหยียดงอไม่ได้	14.3	1.3	1.5	1.3	3.2	2.5	1.4	3.2	Disability of limbs
แขน ขา มีข้อ ถ้าว คดงอ เกร็ง โกง กระตุก ลั่น	9.2	0.8	0.7	0.5	1.3	1.1	0.9	3.9	Limb deformity, spine, spasticity, tremor
เท้าปุก เท้าตะแคง เท้ากลับ	1.3	0.3	0.1	0.1	0.3	0.2	0.1	0.3	Cub foot, deficiency foot
อัมพาต	15.9	0.1	0.3	0.2	0.7	1.4	1.9	11.3	Paralysis
อัมพฤกษ์	35.5	*	0.3	0.4	1.7	2.6	5.7	24.8	Paresis
โรคจิต / วิกลจริต	10.2	*	0.5	1.1	2.4	3.3	1.5	1.5	Psychosis
ออทิสติก	1.3	0.4	0.4	0.1	0.1	0.1	0.1	*	Autistics
สมองพิการ หรือ ซีพี	3.7	0.8	0.9	0.8	0.5	0.2	0.3	0.3	Cerebral Palsy
สมองพิการจนสื่อความหมายไม่ได้	3.5	0.4	0.3	0.2	0.9	0.4	0.2	1.0	Unable to communicate because of severe intellectual disabilities
ปัญญาอ่อน	10.5	1.6	2.7	1.2	2.0	2.1	0.7	0.3	Mental retard
พิการทางการเรียนรู้	1.3	0.6	0.3	0.1	0.2	*	0.1	*	Learning disability
ปากแหว่ง แผล / หรือ เพดานโหว่	1.3	0.5	0.2	*	0.3	0.2	0.1	0.2	Cleft lip or palate
ศีรษะใหญ่เกินปกติ	0.3	0.2	*	*	*	*	*	*	Hydrocephalus
อื่นๆ	7.0	0.7	0.4	0.4	0.7	1.4	1.0	2.5	Others

ตารางที่ 34 ประชากรที่พิการ ข้ตามหมวดอายุ ลักษณะความพิการ เพศ และเขตการปกครอง (ต่อ)

TABLE 34 POPULATION HAVING IMPAIRMENT BY AGE GROUP , TYPE OF IMPAIRMENT , SEX AND AREA (Contd.)

หน่วยเป็นพัน : In thousands

ลักษณะความพิการ เพศ และเขตการปกครอง	ยอดรวม Total	หมวดอายุ (ปี)						60 ขึ้นไป and Over	Type of Impairment, Sex and Area
		0-14	15-24	25-29	30-39	40-49	50-59		
ข้าราชการ									Whole Kingdom
นอกรัฐบาล									Non-Municipal Area
ตาบอดข้างเดียว	53.1	2.7	3.4	1.5	4.9	6.4	12.0	22.2	One - eyed blindness
ตาบอด 2 ข้าง	27.7	0.9	0.8	0.7	1.8	1.9	3.0	18.6	Two - eyed blindness
สายตาดูกลางข้างเดียว	59.8	0.3	0.2	0.6	3.2	5.7	9.7	40.2	Low vision in one eye
สายตาดูกลาง 2 ข้าง	201.4	1.5	1.5	1.1	2.3	10.0	19.8	165.3	Low vision
หูหนวกข้างเดียว	10.6	1.2	0.4	0.2	0.7	0.4	2.1	5.4	Deaf in one ear
หูหนวก 2 ข้าง	40.9	2.0	3.2	0.7	6.8	4.1	2.7	21.4	Total deafness
หูตึงข้างเดียว	32.8	0.9	0.9	0.2	1.0	2.7	2.6	24.4	Hard of hearing in one ear
หูตึง 2 ข้าง	95.7	1.6	2.3	1.4	3.2	4.5	7.2	75.7	Hard of hearing on both ears
สื่อความด้วยการพูดและการฟังไม่ได้	3.7	0.7	0.5	0.4	0.7	0.1	0.2	1.2	Cannot communicate with verbal language
พูดผิดปกติ	41.2	6.9	6.5	2.1	11.6	7.9	3.5	2.7	Dumb
สื่อความหมายไม่ได้ เพราะสมองพิการ	11.4	1.8	1.6	0.3	1.6	1.8	1.1	3.1	Speech impairment
แขนขาด / คับ	3.5	1.0	0.5	0.1	0.6	0.6	0.1	0.6	Cannot communicate because of intellectual disabilities
ขาขาด / คับ	5.2	0.1	0.1	0.5	0.7	1.3	1.3	1.2	Amputation, part of arm
มือขาด/คับ	17.3	0.5	1.6	0.9	2.8	3.0	2.6	5.8	Amputation, part of leg
นิ้วมือขาด/คับ	2.2	0.2	0.5	0.2	0.6	0.4	0.1	0.2	Loss of hand
นิ้วเท้าขาด/คับ	16.7	1.7	1.3	1.0	1.9	3.5	3.5	3.8	Amputation, part of finger
	7.4	1.5	1.3	*	0.4	1.2	1.2	1.7	Amputation, part of toe

ตารางที่ 34 ประชากรที่พิการ จำแนกตามหมวดอายุ ลักษณะความพิการ/ เพศ และเขตการปกครอง (ต่อ)

TABLE 34 POPULATION HAVING IMPAIRMENT BY AGE GROUP , TYPE OF IMPAIRMENT , SEX AND AREA (Contd.)

หน่วยเป็นพัน : In thousands

ลักษณะความพิการ เพศ และเขตการปกครอง	ยอดรวม Total	หมวดอายุ (ปี)						Type of Impairment, Sex and Area	
		0-14	15-24	25-29	30-39	40-49	50-59		60 ขึ้น ไป and Over
แขน ขา ลีบ / เหยียดงอไม่ได้	68.8	8.1	8.2	7.0	15.6	8.8	7.1	14.0	Disability of limbs
แขน ขา มือ ลำตัว คดงอ เกร็ง โกง กระตุก สั่น	54.3	6.1	5.4	2.6	5.3	6.9	5.4	22.7	Limb deformity, spine, spasticity, tremor
เท้าปุก เท้าตะแบง เท้ากลับ	10.9	0.9	0.5	1.3	1.6	2.0	0.7	3.9	Cub foot, deficiency foot
อัมพาต	32.4	1.0	0.9	1.0	1.9	2.9	3.6	21.1	Paralysis
อัมพฤกษ์	77.0	0.6	1.1	1.5	4.0	8.2	17.5	44.2	Paresis
โรคจิต / วิกฤตจิต	39.3	0.5	3.9	3.0	8.7	7.7	7.8	7.6	Psychosis
ออทิสติก	3.7	1.7	0.8	0.1	0.5	0.2	*	0.3	Autistics
สมองพิการ หรือ ซีพี	11.7	2.8	3.0	0.7	1.5	1.6	1.1	0.9	Cerebral Palsy
สมองพิการจนสื่อความหมายไม่ได้									Unable to communicate because of
ปัญญาอ่อน	10.9	1.5	2.0	0.9	2.5	1.9	0.6	1.4	severe intellectual disabilities
พิการทางการเรียนรู้	47.4	10.9	13.1	5.5	8.1	6.0	1.7	2.2	Mental retard
ปากแหว่ง และ / หรือ เพดานโหว่	9.2	3.3	2.6	0.6	1.1	1.1	0.3	0.1	Learning disability
ศีรษะใหญ่เกินปกติ	7.6	3.8	1.0	0.6	0.7	0.7	0.1	0.7	Cleft lip or palate
อื่นๆ	1.5	0.8	0.2	0.1	0.2	*	0.1	*	Hydrocephalus
	23.4	4.5	2.4	2.5	3.5	2.2	2.0	6.3	Others

1/ ตอบได้มากกว่า 1 คำตอบ

1/ More than one answers was possible.

* น้อยกว่า 0.1

* Less than 0.1

ตารางที่ 35 ประชากรพิการที่มีอายุตั้งแต่ 5 ปีขึ้นไป จำแนกตามระดับการศึกษาที่สำเร็จ เพศ ภาคและเขตการปกครอง

TABLE 35 POPULATION AGED 5 YEARS AND OVER HAVING IMPAIRMENT BY EDUCATIONAL ATTAINMENT, SEX, REGION AND AREA

หน่วยเป็นพัน : In thousands

ระดับการศึกษาที่สำเร็จ และเพศ	ทั่วราชอาณาจักร Whole Kingdom			กรุงเทพมหานคร Bangkok Metropolis	ภาคกลาง (ไม่รวมกทม.) Central Region (excl. BKK.)	ภาคเหนือ North Region	ภาคตะวันออกเฉียงเหนือ Northeast Region	ภาคใต้ South Region	Educational Attainment and Sex
	รวม Total	นอกเขตเทศบาล Non-Municipal Area							
		ในเขตเทศบาล Municipal Area	Area						
รวมทั้งสองเพศ	1,087.9	213.3	874.6	52.2	161.9	206.5	509.6	157.7	Total Both Sexes
ไม่เรียน	338.9	57.4	281.5	13.1	50.9	82.2	125.0	67.6	None
ต่ำกว่าประถมศึกษา	12.2	2.0	10.2	0.7	1.1	3.1	6.3	0.9	Lower elementary level
ประถมศึกษา	664.1	122.1	542.0	26.2	96.1	109.8	353.1	78.9	Elementary level
มัธยมศึกษาตอนต้น	38.8	14.5	24.3	4.1	7.9	6.7	14.2	5.9	Lower secondary level
มัธยมศึกษาตอนปลาย	17.6	6.5	11.1	2.5	3.4	3.0	6.8	1.9	Upper secondary level
สายสามัญ	14.3	5.5	8.7	2.5	3.0	2.5	4.7	1.7	General
สาขาวิชาชีพ	3.4	1.0	2.4	*	0.4	0.6	2.2	0.3	Certificate of vocational
อุดมศึกษา	5.7	4.0	1.8	1.9	0.9	0.7	1.8	0.5	Higher level
สาขาวิชาการ	3.3	2.7	0.7	1.7	0.4	0.3	0.6	0.2	Academic level
สาขาวิชาชีพ	1.1	0.5	0.6	0.1	0.3	0.2	0.4	0.1	Technical vocational
สาขาวิชาการศึกษา	1.3	0.8	0.5	0.1	0.1	0.1	0.8	0.2	Teacher training
การศึกษาอื่นๆ	0.2	0.1	0.1	*	0.1	*	0.1	*	Others
ไม่ทราบ	10.4	6.6	3.8	3.7	1.6	0.9	2.3	1.9	Unknown

ตารางที่ 35 ประชากรพิการที่มีอายุตั้งแต่ 5 ปีขึ้นไป จำแนกตามระดับการศึกษาที่สำเร็จ เพศ ภาคและเขตการปกครอง (ต่อ)
TABLE 35 POPULATION AGED 5 YEARS AND OVER HAVING IMPAIRMENT BY EDUCATIONAL ATTAINMENT, SEX, REGION AND AREA (Contd.)

หน่วยเป็นพัน : In thousands

ระดับการศึกษาที่สำเร็จ และเพศ	ทั่วราชอาณาจักร Whole Kingdom			กรุงเทพมหานคร Bangkok Metropolis	ภาคกลาง (ไม่รวมกทม.) Central Region (excl. BKK.)	ภาคเหนือ North Region	ภาคตะวันออกเฉียงเหนือ Northeast Region	ภาคใต้ South Region	Educational Attainment and Sex
	รวม Total	ในเขตเทศบาล Municipal Area	นอกเขตเทศบาล Non-Municipal Area						
ชาย	545.5	110.3	435.2	29.8	84.9	112.9	237.5	80.4	Male
ไม่เรียน	133.4	22.1	111.2	6.1	18.9	36.9	43.2	28.3	None
ต่ำกว่าประถมศึกษา	7.8	0.9	6.9	0.2	0.7	2.0	4.4	0.6	Lower elementary level
ประถมศึกษา	349.7	63.1	286.6	14.2	55.5	66.1	169.6	44.3	Elementary level
มัธยมศึกษาตอนต้น	28.7	10.7	18.0	2.7	5.5	4.5	11.7	4.3	Lower secondary level
มัธยมศึกษาตอนปลาย	12.9	4.5	8.4	1.7	2.4	2.3	5.2	1.3	Upper secondary level
สายสามัญ	9.9	3.9	6.1	1.7	2.1	1.9	3.2	1.1	General
สายอาชีพศึกษา	2.9	0.6	2.3	*	0.3	0.5	2.0	0.2	Certificate of vocational
อุดมศึกษา	4.7	3.4	1.4	1.8	0.7	0.5	1.4	0.4	Higher level
สาขาวิชาการ	3.0	2.5	0.6	1.6	0.4	0.3	0.6	0.2	Academic level
สาขาวิชาชีพ	1.0	0.4	0.5	0.1	0.2	0.2	0.4	0.1	Technical vocational
สาขาวิชาการศึกษา	0.7	0.5	0.3	0.1	0.1	0.1	0.4	0.1	Teacher training
การศึกษานอื่นๆ	0.1	0.1	*	*	*	*	*	0.1	Others
ไม่ทราบ	8.3	5.5	2.8	3.1	1.3	0.6	2.1	1.2	Unknown

ตารางที่ 35 ประชากรพิการที่มีอายุตั้งแต่ 5 ปีขึ้นไป จำแนกตามระดับการศึกษาที่สำเร็จ เพศ ภาคและเขตการปกครอง (ต่อ)
TABLE 35 POPULATION AGED 5 YEARS AND OVER HAVING IMPAIRMENT BY EDUCATIONAL ATTAINMENT, SEX, REGION AND AREA (Contd.)

หน่วยเป็นพัน : In thousands

ระดับการศึกษาที่สำเร็จ และเพศ	ทั่วราชอาณาจักร Whole Kingdom			กรุงเทพมหานคร Bangkok Metropolis	ภาคกลาง (ไม่รวมกทม.) Central Region (excl. BKK.)	ภาคเหนือ North Region	ภาคตะวันออกเฉียงเหนือ Northeast Region	ภาคใต้ South Region	Educational Attainment and Sex
	รวม Total	ในเขตเทศบาล Municipal Area	นอกเขตเทศบาล Non-Municipal Area						
หญิง	542.4	103.0	439.4	22.4	77.0	93.6	272.1	77.3	Female
ไม่เรียน	205.5	35.3	170.2	7.1	32.0	45.3	81.8	39.3	None
ต่ำกว่าประถมศึกษา	4.3	1.1	3.2	0.5	0.4	1.1	1.9	0.3	Lower elementary level
ประถมศึกษา	314.4	59.0	255.4	12.0	40.6	43.7	183.5	34.6	Elementary level
มัธยมศึกษาตอนต้น	10.1	3.8	6.3	1.4	2.4	2.3	2.5	1.6	Lower secondary level
มัธยมศึกษาตอนปลาย	4.8	2.0	2.7	0.8	1.0	0.7	1.7	0.7	Upper secondary level
สายสามัญ	4.3	1.7	2.7	0.8	0.9	0.6	1.5	0.6	General
สาขาวิชาชีพ	0.4	0.4	0.1	*	0.1	0.1	0.2	0.1	Certificate of vocational
อุดมศึกษา	1.0	0.6	0.4	0.1	0.2	0.2	0.4	0.1	Higher level
สาขาวิชาการ	0.3	0.2	0.1	0.1	0.1	0.1	*	0.1	Academic level
สาขาวิชาชีพ	0.1	0.1	0.1	*	0.1	0.0	*	*	Technical vocational
สาขาวิชาการศึกษา	0.6	0.3	0.3	*	0.1	0.1	0.4	0.1	Teacher training
การศึกษานานาชาติ	0.1	0.1	*	*	*	*	*	*	Others
ไม่ทราบ	2.2	1.1	1.1	0.6	0.4	0.3	0.2	0.7	Unknown

* น้อยกว่า 0.1

* Less than 0.1

ตารางที่ 36 ประชากรพิการอายุตั้งแต่ 15 ปีขึ้นไปที่มีงานทำ จำแนกตามอาชีพ เพศ ภาค และเขตการปกครอง

TABLE 36 EMPLOYED POPULATION AGED 15 YEARS AND OVER HAVING IMPAIRMENT BY OCCUPATION , SEX, REGION AND AREA

หน่วยเป็นพัน : In thousands

อาชีพ และเพศ	ทั่วราชอาณาจักร Whole Kingdom			กรุงเทพมหานคร Bangkok Metropolis	ภาคกลาง (ไม่รวมกทม.) Central Region (excl. BKK.)	ภาคเหนือ North Region	ภาคตะวันออกเฉียงเหนือ Northeast Region	ภาคใต้ South Region	Occupation and Sex
	รวม Total	ในเขตเทศบาล Municipal Area							
		นอกเขตเทศบาล Non-Municipal Area							
รวมทั้งสองเพศ	292.8	46.5	246.3	8.8	34.6	57.3	150.4	41.7	Total Both Sexes
ผู้บัญชาตึกกฎหมายข้าราชการระดับอาวุโส และผู้จัดการ	15.9	5.1	10.8	0.7	3.1	2.7	6.4	3.0	Legislators, senior officials and managers
ผู้ประกอบวิชาชีพด้านต่างๆ	0.9	0.4	0.5	*	0.2	*	0.5	0.2	Professionals
ผู้ประกอบวิชาชีพทางเทคนิคสาขาต่างๆ และอาชีพที่เกี่ยวข้อง	3.3	0.7	2.6	0.1	0.6	0.5	1.6	0.6	Technicians and associate professionals
เสมียน	1.5	1.0	0.5	0.8	0.2	0.2	0.2	0.1	Clerks
พนักงานบริการและพนักงาน ในร้านค้าและตลาด	25.3	10.4	14.9	2.0	4.0	4.5	9.7	5.0	Service workers and shop and market sales workers
ผู้ปฏิบัติงานที่มีฝีมือ ในด้านการเกษตร และการประมง	170.8	10.5	160.4	*	13.0	28.0	106.2	23.6	Skilled agricultural and fishery workers
ผู้ปฏิบัติงานด้านความสามารถทาง ฝีมือและธุรกิจการค้าที่เกี่ยวข้อง	33.8	6.8	27.0	1.6	5.1	10.5	12.5	4.0	Craft and related trades workers
ผู้ปฏิบัติการโรงงานและเครื่องจักร และ ผู้ปฏิบัติงานด้านการประกอบ อาชีพขั้นพื้นฐานต่างๆ ในด้านการขาย และการให้บริการ	6.9	2.8	4.2	0.9	2.2	0.8	2.1	1.0	Plant and machine operators and assemblers
อาชีพที่มีค่าใช้จ่ายในหมวดอื่น	34.0	8.9	25.1	2.7	6.2	10.1	11.0	4.0	Elementary Occupations
	0.4	0.1	0.3	*	0.1	0.1	0.2	0.1	Occupations not classifiable

ตารางที่ 36 ประชากรพิการอายุตั้งแต่ 15 ปีขึ้นไปที่มีงานทำ จำแนกตามอาชีพ เพศ ภาค และเขตการปกครอง (ต่อ)

TABLE 36 EMPLOYED POPULATION AGED 15 YEARS AND OVER HAVING IMPAIRMENT BY OCCUPATION , SEX, REGION AND AREA (Contd.)

หน่วยเป็นพัน : In thousands

อาชีพ และเพศ	ทั่วราชอาณาจักร Whole Kingdom			ภาคกลาง (ไม่รวมกทม.) Central Region (excl. BKK.)	ภาคเหนือ North Region	ภาคตะวันออกเฉียงเหนือ Northeast Region	ภาคใต้ South Region	Occupation and Sex
	รวม Total	ในเขตเทศบาล Municipal Area	นอกเขตเทศบาล Non-Municipal Area					
ชาย ผู้บัญชาการกองพล ตำรวจระดับอาวุโส และผู้จัดการ	183.0	29.5	153.5	24.1	38.7	90.9	23.7	Male Legislators, senior officials and managers
ผู้ประกอบวิชาชีพด้านต่างๆ	11.6	3.8	7.8	2.3	2.2	4.6	1.9	
ผู้ประกอบวิชาชีพทางเทคนิคสาขาต่างๆ และอาชีพที่เกี่ยวข้อง	0.6	0.2	0.4	0.2	*	0.3	0.1	Professionals
เสมียน	2.1	0.5	1.7	0.5	0.3	1.1	0.2	Technicians and associate professionals
พนักงานบริการและพนักงาน ในร้านค้าและตลาด	0.8	0.4	0.4	0.2	0.2	0.2	0.1	Clerks
ผู้ปฏิบัติงานที่มีฝีมือ ในด้านการเกษตร และการประมง	10.1	4.9	5.2	1.7	1.7	3.5	2.1	Service workers and shop and market sales workers
ผู้ปฏิบัติงานด้านความสามารถทาง ฝีมือและธุรกิจการค้าที่เกี่ยวข้อง	107.4	6.7	100.7	9.3	20.2	65.1	12.8	Skilled agricultural and fishery workers
ผู้ปฏิบัติการ โรงงานและเครื่องจักร และ ผู้ปฏิบัติงานด้านการประกอบ	21.4	5.1	16.4	3.8	6.9	7.0	2.4	Craft and related trades workers
อาชีพขั้นพื้นฐานต่างๆ ในด้านการขาย และการให้บริการ	6.2	2.6	3.6	1.8	0.6	2.0	0.9	Plant and machine operators and assemblers
อาชีพที่มีเงื่อนไขในหมวดอื่น	22.6	5.3	17.3	4.2	6.6	7.1	3.2	Elementary Occupations
	0.1	*	0.1	*	*	*	0.1	Occupations not classifiable

ตารางที่ 36 ประชากรพิการอายุตั้งแต่ 15 ปีขึ้นไปที่มีงานทำ จำแนกตามอาชีพ เพศ ภาค และเขตการปกครอง (ต่อ)

TABLE 36 EMPLOYED POPULATION AGED 15 YEARS AND OVER HAVING IMPAIRMENT BY OCCUPATION , SEX, REGION AND AREA (Contd.)

หน่วยเป็นพัน : In thousands

อาชีพ และเพศ	ทั่วราชอาณาจักร Whole Kingdom			กรุงเทพมหานคร Bangkok Metropolis	ภาคกลาง (ไม่รวมกทม.) Central Region (excl. BKK.)	ภาคเหนือ North Region	ภาคตะวันออกเฉียงเหนือ Northeast Region	ภาคใต้ South Region	Occupation and Sex
	รวม Total	ในเขตเทศบาล Municipal Area	นอกเขตเทศบาล Non-Municipal Area						
หญิง	109.9	17.1	92.8	3.3	10.5	18.6	59.5	17.9	Female
ผู้บัญชาการตำรวจดับอาวูโต และผู้จัดการ	4.3	1.3	3.0	0.2	0.8	0.5	1.8	1.1	Legislators, senior officials and managers
ผู้ประกอบการวิชาชีพด้านต่างๆ	0.3	0.2	0.1	*	*	*	0.2	0.1	Professionals
ผู้ประกอบการวิชาชีพทางเทคนิคสาขาต่างๆ และอาชีพที่เกี่ยวข้อง	1.1	0.2	1.0	*	*	0.2	0.5	0.4	Technicians and associate professionals
เสมียน	0.7	0.6	0.1	0.6	*	*	*	0.1	Clerks
พนักงานบริการและพนักงานในร้านค้าและตลาด	15.2	5.5	9.8	1.0	2.2	2.8	6.2	3.0	Service workers and shop and market sales workers
ผู้ปฏิบัติงานที่มีฝีมือ ในด้านการเกษตร และการประมง	63.4	3.8	59.7	*	3.7	7.8	41.1	10.9	Skilled agricultural and fishery workers
ผู้ปฏิบัติงานด้านความสามารถทางฝีมือและธุรกิจการค้าที่เกี่ยวข้อง	12.4	1.7	10.7	0.3	1.3	3.6	5.5	1.6	Craft and related trades workers
ผู้ปฏิบัติการโรงงานและเครื่องจักร และ ผู้ปฏิบัติงานด้านการประกอบอาชีพขั้นพื้นฐานต่างๆ ในด้านการขาย และการให้บริการ	0.8	0.2	0.6	0.1	0.3	0.2	0.1	0.1	Plant and machine operators and assemblers
อาชีพที่มีได้จำแนกไว้ในหมวดอื่น	11.4	3.6	7.8	1.2	2.0	3.5	3.9	0.7	Elementary Occupations
	0.3	*	0.2	*	0.1	*	0.2	*	Occupations not classifiable

* น้อยกว่า 0.1

* Less than 0.1

ตารางที่ 37 ประชากรที่พิการอายุ 15 ปีขึ้นไป จำแนกตามอุตสาหกรรม เขต ภาค และเขตการปกครอง

TABLE 37 EMPLOYED POPULATION AGED 15 YEARS AND OVER HAVING IMPAIRMENT BY INDUSTRY, SEX, REGION AND AREA

หน่วยเป็นพัน : In thousands

อุตสาหกรรมและเขต	ทั่วราชอาณาจักร Whole Kingdom			ภาคเหนือ North Region	ภาคตะวันออกเฉียงเหนือ Northeast Region	ภาคใต้ South Region	Industry and Sex
	รวม Total	ในเขตเทศบาล Municipal Area	นอกเขตเทศบาล Non-Municipal Area				
รวมทั้งสองเขต	292.8	46.5	246.3	57.3	150.4	41.7	Total Both Sexes
เกษตรกรรม การค้าสัตว์และการป่าไม้	184.5	11.1	173.4	34.5	110.4	24.5	Agricultural, hunting and forestry
การประมง	4.2	0.7	3.5	0.1	1.2	1.6	Fishing
การทำเหมืองแร่และเหมืองหิน	0.7	*	0.7	*	0.3	*	Mining and quarrying
การผลิต	30.4	6.1	24.2	8.6	11.5	3.5	Manufacturing
การไฟฟ้า ก๊าซ และการประปา	*	*	*	*	*	*	Electricity, gas, and water supply
การก่อสร้าง	8.3	2.3	6.0	2.4	2.8	1.3	Construction
การขายส่ง การขายปลีก การซ่อมแซมยานยนต์ รถจักรยานยนต์ ของใช้ส่วนบุคคล และของใช้ในครัวเรือน	37.7	14.6	23.0	6.6	14.3	6.3	Wholesale and retail trade ; repair of motor vehicles motorcycles and personal and household goods
โรงแรมและภัตตาคาร	8.2	4.6	3.6	1.7	2.4	1.5	Hotels and restaurants
การขนส่ง สถานีเก็บสินค้า และการคมนาคม	4.2	1.8	2.4	0.5	1.4	0.7	Transport, storage and communication
การเป็นสื่อกลางทางการเงิน	0.1	*	0.1	*	0.1	*	Financial intermediation
กิจกรรมด้านอสังหาริมทรัพย์							Real estate, renting and business activities
การให้เช่าและกิจการทางธุรกิจ	1.0	0.6	0.4	*	0.3	0.4	Public administration and defence ; compulsory social security
การบริหารราชการ และการป้องกันประเทศ							Education
รวมทั้งการประกันสังคมภาคบังคับ	1.7	0.6	1.1	0.2	0.8	0.3	Health and social work
การศึกษา	1.2	0.5	0.7	0.1	0.8	0.2	Other community social and personal service activities
งานด้านสุขภาพ และงานสังคมสงเคราะห์	2.1	0.5	1.6	0.8	0.8	0.2	Private households with employed persons
กิจกรรมด้านบริการชุมชน สังคม และการบริการส่วนบุคคลอื่นๆ	6.6	2.4	4.2	1.4	2.3	0.7	Unknown
ลูกจ้างในครัวเรือนส่วนบุคคล	0.9	0.4	0.6	0.3	0.5	0.1	
ไม่ทราบ	1.2	0.2	1.1	0.1	0.6	0.3	

ตารางที่ 37 ประชากรที่พิการอายุ 15 ปีขึ้นไป จำแนกตามอุตสาหกรรม เขต ภาค และเขตการปกครอง (ต่อ)

TABLE 37 EMPLOYED POPULATION AGED 15 YEARS AND OVER HAVING IMPAIRMENT BY INDUSTRY, SEX, REGION AND AREA (Contd.)

หน่วยเป็นพัน : In thousands

อุตสาหกรรมและเขต	ทั่วราชอาณาจักร Whole Kingdom			กรุงเทพมหานคร Bangkok Metropolis	ภาคกลาง(ไม่รวมกทม.) Central Region(Excl. Bkk.)	ภาคเหนือ North Region	ภาคตะวันออกเฉียงเหนือ Northeast Region	ภาคใต้ South Region	Industry and Sex
	รวม Total	ในเขตเทศบาล Municipal Area	นอกเขตเทศบาล Non-Municipal Area						
ชาย	183.0	29.5	153.5	5.5	24.1	38.7	90.9	23.7	Male
เกษตรกรรม การค้าสัตว์และการป่าไม้	116.0	6.9	109.1	*	10.4	24.8	68.1	12.7	Agricultural, hunting and forestry
การประมง	4.1	0.7	3.4	*	1.2	0.1	1.2	1.6	Fishing
การทำเหมืองแร่และเหมืองหิน	0.3	*	0.2	*	0.2	*	0.1	*	Mining and quarrying
การผลิต	16.2	3.4	12.9	1.0	2.7	4.6	5.7	2.3	Manufacturing
การไฟฟ้า ก๊าซ และการประปา	*	*	*	*	*	*	*	*	Electricity, gas, and water supply
การก่อสร้าง	8.0	2.2	5.7	0.2	1.7	2.3	2.5	1.3	Construction
การขายส่ง การขายปลีก การซ่อมแซมยานยนต์ รถจักรยานยนต์ ของใช้ส่วนบุคคล และของใช้ในครัวเรือน	21.7	9.0	12.7	2.3	4.6	4.1	7.1	3.6	Wholesale and retail trade ; repair of motor vehicles motorcycles and personal and household goods
โรงแรมและภัตตาคาร	3.7	2.4	1.3	0.6	0.8	0.8	0.8	0.6	Hotels and restaurants
การขนส่ง สถานที่เก็บสินค้า และการคมนาคม	4.1	1.7	2.4	0.4	1.2	0.5	1.3	0.7	Transport, storage and communication
การเป็นสื่อกลางทางการเงิน	0.1	*	0.1	*	*	*	0.1	*	Financial intermediation
กิจกรรมด้านอสังหาริมทรัพย์									
การให้เช่าและกิจการทางธุรกิจ	0.9	0.5	0.3	0.3	*	*	0.2	0.3	Real estate, renting and business activities
การบริหารราชการ และการป้องกันประเทศ									Public administration and defence ; compulsory social security
รวมทั้งการประกันสังคมภาคบังคับ	1.3	0.4	0.9	*	0.1	0.2	0.8	0.2	
การศึกษา	0.8	0.3	0.5	*	0.1	*	0.6	*	Education
งานด้านสุขภาพ และงานสังคมสงเคราะห์	0.9	0.4	0.5	0.1	0.1	0.1	0.4	0.1	Health and social work
กิจกรรมด้านบริการชุมชน สังคม และการบริการส่วนบุคคลอื่นๆ	4.2	1.4	2.8	0.6	0.9	1.0	1.4	0.4	Other community, social and personal service activities
ลูกจ้างในครัวเรือนส่วนบุคคล	0.1	0.1	*	*	*	*	*	*	Private households with employed persons
ไม่ทราบ	0.6	0.1	0.6	-	0.1	*	0.4	0.1	Unknown

ตารางที่ 37 ประชากรที่พิการอายุ 15 ปีขึ้นไป จำแนกตามอุตสาหกรรม เขต ภาค และเขตการปกครอง (ต่อ)

TABLE 37 EMPLOYED POPULATION AGED 15 YEARS AND OVER HAVING IMPAIRMENT BY INDUSTRY, SEX, REGION AND AREA (Contd.)

หน่วยเป็นพัน : In thousands

อุตสาหกรรมและเขต	ทั่วราชอาณาจักร Whole Kingdom			กรุงเทพมหานคร Bangkok Metropolitan	ภาคกลาง(ไม่รวมกทม.) Central Region(Excl. Bkk.)	ภาคเหนือ North Region	ภาคตะวันออกเฉียงเหนือ Northeast Region	ภาคใต้ South Region	Industry and Sex
	รวม Total	ในเขตเทศบาล Municipal Area	นอกเขตเทศบาล Non-Municipal Area						
	หญิง	109.9	17.1						
เกษตรกรรม การค้าสัตว์และการปศุสัตว์	68.5	4.2	64.3	*	4.7	9.7	42.3	11.8	Agricultural, hunting and forestry
การประมง	0.1	*	0.1	*	*	*	*	*	Fishing
การทำเหมืองแร่และเหมืองหิน	0.2	*	0.2	*	*	*	0.2	*	Mining and quarrying
การผลิต	14.1	2.8	11.4	1.1	2.0	4.0	5.8	1.2	Manufacturing
การไฟฟ้า ก๊าซ และการประปา	0.4	0.1	0.3	*	*	*	0.3	0.1	Electricity, gas, and water supply
การก่อสร้าง	0.4	0.1	0.3	*	*	*	0.3	0.1	Construction
การขายส่ง การขายปลีก การซ่อมแซมยานยนต์ รถจักรยานยนต์ ของใช้ส่วนบุคคล และของใช้ในครัวเรือน	15.9	5.6	10.4	1.2	2.4	2.5	7.2	2.8	Wholesale and retail trade ; repair of motor vehicles motorcycles and personal and household goods
โรงแรมและภัตตาคาร	4.5	2.2	2.3	0.4	0.8	0.9	1.6	0.9	Hotels and restaurants
การขายส่ง สถานที่เก็บสินค้า และการคมนาคม	0.2	0.2	*	0.1	*	*	*	*	Transport, storage and communication
การเป็นสื่อกลางทางการเงิน	*	*	*	*	*	*	*	*	Financial intermediation
กิจกรรมด้านอสังหาริมทรัพย์	0.1	*	0.1	*	*	*	*	0.1	Real estate, renting and business activities
การให้เช่าและกิจการทางธุรกิจ	0.4	0.2	0.2	0.2	*	*	*	0.2	Public administration and defence ; compulsory social security
การบริหารราชการ และการป้องกันประเทศ	0.4	0.2	0.2	*	*	*	0.2	0.2	Education
รวมทั้งการประกันสังคมภาคบังคับ	1.2	0.2	1.1	*	*	0.6	0.4	0.1	Health and social work
การศึกษา	2.4	1.1	1.3	0.4	0.4	0.4	0.9	0.3	Other community social and personal service activities
งานด้านสุขภาพ และงานสังคมสงเคราะห์	0.8	0.3	0.6	*	0.1	0.2	0.5	*	Private households with employed persons
กิจกรรมด้านบริการชุมชน สังคม และการบริการส่วนบุคคลอื่นๆ	0.6	0.1	0.5	-	0.1	0.1	0.2	0.2	Unknown
ลูกจ้างในครัวเรือนส่วนบุคคล									
ไม่ทราบ									

* น้อยกว่า 0.1

* Less than 0.1

ตารางที่ 38 ประชากรที่มีการอายุตั้งแต่ 15 ปีขึ้นไปที่มีงานทำ จำแนกตามสถานภาพการทำงาน เพศ ภาค และเขตการปกครอง

TABLE 38 EMPLOYED POPULATION AGED 15 YEARS AND OVER HAVING IMPAIRMENT BY WORK STATUS, SEX, REGION AND AREA

หน่วยเป็นพัน : In thousands

สถานภาพการทำงาน และเพศ	ทั่วราชอาณาจักร Whole Kingdom			กรุงเทพมหานคร Bangkok Metropolis	ภาคกลาง (ไม่รวมกทม.) Central Region (excl. BKK.)	ภาคเหนือ North Region	ภาคตะวันออกเฉียงเหนือ Northeast Region	ภาคใต้ South Region	Work Status and Sex
	รวม Total	ในเขตเทศบาล Municipal Area	นอกเขตเทศบาล Non-Municipal Area						
รวมทั้งสองเพศ	292.8	46.5	246.3	8.8	34.6	57.3	150.4	41.7	Total Both Sexes
ชายจ้าง	6.6	1.5	5.1	0.3	1.2	1.4	2.2	1.5	Employer
ประกอบธุรกิจส่วนตัว	139.0	22.5	116.5	3.8	16.6	28.6	72.7	17.3	Own account worker
ช่วยธุรกิจในครัวเรือน	84.9	9.1	75.8	1.1	5.7	11.6	53.4	13.1	Unpaid family worker
ลูกจ้างรัฐบาล	3.3	1.0	2.3	*	0.3	0.4	1.9	0.7	Government employee
ลูกจ้างรัฐวิสาหกิจ	0.2	0.2	*	0.2	*	*	*	*	Government enterprise employee
ลูกจ้างเอกชน	56.7	11.9	44.9	3.4	10.5	15.0	18.9	9.0	Private employee
การรวมกลุ่ม	0.9	0.1	0.8	*	0.1	*	0.7	*	Member of co-operative
ไม่ทราบ	1.2	0.2	1.0	-	0.2	0.2	0.6	0.2	Unknown

ตารางที่ 38 ประชากรพิการอายุตั้งแต่ 15 ปีขึ้นไปที่มีงานทำ จำแนกตามสถานภาพการทำงาน เพศ ภาคและเขตการปกครอง (ต่อ)

TABLE 38 EMPLOYED POPULATION AGED 15 YEARS AND OVER HAVING IMPAIRMENT BY WORK STATUS, SEX, REGION AND AREA (Contd.)

หน่วยเป็นพัน : In thousands

สถานภาพการทำงาน และเพศ	ทั่วราชอาณาจักร Whole Kingdom			กรุงเทพมหานคร Bangkok Metropolis	ภาคกลาง (ไม่รวมกทม.) Central Region (excl. BKK.)	ภาคเหนือ North Region	ภาคตะวันออกเฉียงเหนือ Northeast Region	ภาคใต้ South Region	Work Status and Sex
	รวม Total	ในเขตเทศบาล Municipal Area							
		นอกเขตเทศบาล Non-Municipal Area							
ชาย	183.0	29.5	153.5	5.5	24.1	38.7	90.9	23.7	Male
นางจ้าง	5.2	1.2	4.0	0.3	0.9	1.3	1.8	0.9	Employer
ประกอบธุรกิจส่วนตัว	105.9	15.6	90.3	2.7	12.2	23.0	56.1	11.9	Own account worker
ช่วยธุรกิจในครัวเรือน	29.9	3.4	26.5	0.3	2.8	4.3	19.3	3.2	Unpaid family worker
ลูกจ้างรัฐบาล	2.5	0.8	1.8	*	0.3	0.3	1.7	0.3	Government employee
ลูกจ้างรัฐวิสาหกิจ	0.1	*	*	*	*	*	*	*	Government enterprise employee
ลูกจ้างเอกชน	38.5	8.3	30.2	2.2	7.8	9.8	11.5	7.2	Private employee
การรวมกลุ่ม	0.1	*	0.1	*	0.1	*	0.1	*	Member of co-operative
ไม่ทราบ	0.7	0.1	0.6	-	0.1	-	0.4	0.2	Unknown

ตารางที่ 38 ประชากรพิการอายุตั้งแต่ 15 ปีขึ้นไปที่มีงานทำ จำแนกตามสถานภาพการทำงาน เพศ ภาคและเขตการปกครอง (ต่อ)

TABLE 38 EMPLOYED POPULATION AGED 15 YEARS AND OVER HAVING IMPAIRMENT BY WORK STATUS, SEX, REGION AND AREA (Contd.)

หน่วยเป็นพัน : In thousands

สถานภาพการทำงาน และเพศ	ทั่วราชอาณาจักร Whole Kingdom			กรุงเทพมหานคร Bangkok Metropolis	ภาคกลาง (ไม่รวมกทม.) Central Region (excl. BKK.)	ภาคเหนือ North Region	ภาคตะวันออกเฉียงเหนือ Northeast Region	ภาคใต้ South Region	Work Status and Sex
	รวม Total	ในเขตเทศบาล Municipal Area	นอกเขตเทศบาล Non-Municipal Area						
หญิง	109.9	17.1	92.8	3.3	10.5	18.6	59.5	17.9	Female
นางจ้าง	1.3	0.3	1.1	*	0.3	0.1	0.4	0.5	Employer
ประกอบธุรกิจส่วนตัว	33.1	6.9	26.1	1.1	4.4	5.6	16.6	5.3	Own account worker
ช่วยธุรกิจในครัวเรือน	55.0	5.8	49.3	0.8	2.9	7.3	34.1	9.9	Unpaid family worker
ลูกจ้างรัฐบาล	0.8	0.3	0.5	*	*	0.1	0.2	0.4	Government employee
ลูกจ้างรัฐวิสาหกิจ	0.2	0.2	*	0.2	*	*	*	*	Government enterprise employee
ลูกจ้างเอกชน	18.2	3.6	14.6	1.2	2.6	5.2	7.4	1.8	Private employee
การรวมกลุ่ม	0.8	*	0.8	*	0.1	*	0.7	*	Member of co-operative
ไม่ทราบ	0.5	0.1	0.4	-	0.1	0.2	0.2	-	Unknown

* น้อยกว่า 0.1

* Less than 0.1

ตารางที่ 39 ประชากรพิการอายุตั้งแต่ 15 ปีขึ้นไปที่มีงานทำ จำแนกตามรายได้เฉลี่ยต่อเดือน เพศ ภาค และเขตการปกครอง

TABLE 39 EMPLOYED POPULATION AGED 15 YEARS AND OVER HAVING IMPAIRMENT BY AVERAGE MONTHLY INCOME, SEX, REGION AND AREA

หน่วยเป็นพัน : In thousand

รายได้เฉลี่ยต่อเดือน (บาท) และเพศ	ทั่วราชอาณาจักร Whole Kingdom				กรุงเทพมหานคร Bangkok Metropolis	ภาคกลาง (ไม่รวมกทม.) Central Region (excl. BKK.)	ภาคเหนือ North Region	ภาคตะวันออกเฉียงเหนือ Northeast Region	ภาคใต้ South Region	Income per Month (Bath) and Sex
	รวม Total	ในเขตเทศบาล Municipal Area		นอกเขตเทศบาล Non-Municipal Area						
รวมทั้งสองเพศ	206.9	37.2	169.6	7.7	28.8	45.6	96.4	28.4	Total Both Sexes	
น้อยกว่า 750	23.2	1.8	21.4	*	1.7	5.0	15.7	0.8	Less than 750	
750-1,500	45.9	4.0	41.8	0.2	2.0	8.4	30.7	4.6	750-1,500	
1,501-2,000	27.8	3.9	23.9	0.7	2.3	7.0	15.3	2.6	1,501-2,000	
2,001-2,500	21.9	2.6	19.3	0.6	2.4	5.7	10.7	2.6	2,001-2,500	
2,501-3,000	25.8	4.2	21.6	0.6	4.2	7.0	9.3	4.6	2,501-3,000	
3,001-4,000	23.3	4.7	18.6	0.6	5.1	6.1	6.6	5.0	3,001-4,000	
4,001-5,000	14.2	4.8	9.5	1.0	4.0	2.4	2.1	4.6	4,001-5,000	
5,001-6,000	7.6	2.8	4.8	0.6	3.0	1.6	1.1	1.3	5,001-6,000	
6,001-7,000	3.5	1.3	2.1	0.1	0.8	0.6	0.9	1.0	6,001-7,000	
7,001-8,000	2.6	1.1	1.5	0.5	0.8	0.3	0.5	0.4	7,001-8,000	
8,001-9,000	2.1	1.1	0.9	0.7	0.7	0.3	0.3	0.1	8,001-9,000	
9,001-10,000	2.5	1.4	1.1	0.8	0.5	0.2	0.7	0.3	9,001-10,000	
10,001-15,000	3.1	1.6	1.5	0.6	0.7	0.3	1.2	0.3	10,001-15,000	
15,001-20,000	1.1	0.5	0.6	0.1	0.3	0.4	0.3	0.1	15,001-20,000	
20,001 ขึ้นไป	2.1	1.2	1.0	0.5	0.4	0.2	0.8	0.2	20,001 and Over	
ไม่ทราบ	0.1	0.1	-	0.1	-	-	-	-	Unknown	

ตารางที่ 39 ประชากรพิการอายุตั้งแต่ 15 ปีขึ้นไปที่มีงานทำ จำแนกตามรายได้เฉลี่ยต่อเดือน เพศ ภาค และเขตการปกครอง (ต่อ)

TABLE 39 EMPLOYED POPULATION AGED 15 YEARS AND OVER HAVING IMPAIRMENT BY AVERAGE MONTHLY INCOME, SEX, REGION AND AREA (Contd.)

หน่วยเป็นพัน : In thousand

รายได้เฉลี่ยต่อเดือน (บาท) และเพศ	ทั่วราชอาณาจักร Whole Kingdom			กรุงเทพมหานคร Bangkok Metropolis	ภาคกลาง (ไม่รวมกทม.) Central Region (excl. BKK.)	ภาคเหนือ North Region	ภาคตะวันออกเฉียงเหนือ Northeast Region	ภาคใต้ South Region	Income per Month (Bath) and Sex
	รวม Total	ในเขตเทศบาล Municipal Area	นอกเขตเทศบาล Non-Municipal Area						
ชาย	152.5	26.0	126.5	5.3	21.3	34.4	71.2	20.4	Male
น้อยกว่า 750	14.2	1.1	13.1	*	0.9	3.3	9.6	0.4	Less than 750
750-1,500	33.1	2.8	30.3	0.2	1.2	6.4	22.0	3.3	750-1,500
1,501-2,000	19.7	2.4	17.3	0.4	1.0	4.8	12.1	1.3	1,501-2,000
2,001-2,500	17.2	1.6	15.6	0.1	1.9	4.4	9.1	1.7	2,001-2,500
2,501-3,000	18.8	2.5	16.3	0.4	2.9	5.4	6.5	3.6	2,501-3,000
3,001-4,000	18.2	3.3	14.8	0.2	4.2	5.0	5.3	3.4	3,001-4,000
4,001-5,000	11.2	3.1	8.1	0.4	3.3	1.9	1.6	4.0	4,001-5,000
5,001-6,000	6.0	2.5	3.5	0.6	2.6	1.2	0.7	1.0	5,001-6,000
6,001-7,000	2.8	1.1	1.8	0.1	0.5	0.5	0.9	0.8	6,001-7,000
7,001-8,000	2.1	0.8	1.3	0.5	0.6	0.2	0.5	0.2	7,001-8,000
8,001-9,000	1.9	1.0	0.9	0.6	0.6	0.3	0.3	0.1	8,001-9,000
9,001-10,000	2.0	1.2	0.7	0.7	0.3	0.2	0.5	0.3	9,001-10,000
10,001-15,000	2.6	1.3	1.3	0.5	0.6	0.2	1.0	0.3	10,001-15,000
15,001-20,000	1.0	0.4	0.6	0.1	0.2	0.3	0.3	0.1	15,001-20,000
20,001 ขึ้นไป	1.6	0.9	0.8	0.4	0.4	0.1	0.7	*	20,001 and Over
ไม่ทราบ	0.1	0.1	-	0.1	-	-	-	-	Unknown

ตารางที่ 39 ประชากรพิการอายุตั้งแต่ 15 ปีขึ้นไปที่มีงานทำ จำแนกตามรายได้เฉลี่ยต่อเดือน เพศ ภาค และเขตการปกครอง (ต่อ)

TABLE 39 EMPLOYED POPULATION AGED 15 YEARS AND OVER HAVING IMPAIRMENT BY AVERAGE MONTHLY INCOME, SEX, REGION AND AREA (Contd.)

หน่วยเป็นพัน : In thousand

รายได้เฉลี่ยต่อเดือน (บาท) และเพศ	ทั่วราชอาณาจักร Whole Kingdom			กรุงเทพมหานคร Bangkok Metropolis	ภาคกลาง (ไม่รวมกทม.) Central Region (excl. BKK.)	ภาคเหนือ North Region	ภาคตะวันออกเฉียงเหนือ Northeast Region	ภาคใต้ South Region	Income per Month (Bath) and Sex
	รวม Total	นอกเขตเทศบาล Non-Municipal Area							
		ในเขตเทศบาล Municipal Area	นอกเขตเทศบาล Non-Municipal Area						
หญิง	54.3	11.2	43.1	2.5	7.5	11.1	25.2	8.0	Female
น้อยกว่า 750	9.0	0.8	8.2	*	0.7	1.7	6.1	0.4	Less than 750
750-1,500	12.8	1.2	11.5	*	0.8	2.0	8.7	1.3	750-1,500
1,501-2,000	8.2	1.5	6.6	0.2	1.3	2.2	3.2	1.2	1,501-2,000
2,001-2,500	4.8	1.1	3.7	0.5	0.5	1.3	1.7	0.8	2,001-2,500
2,501-3,000	7.0	1.6	5.4	0.2	1.3	1.5	2.9	1.0	2,501-3,000
3,001-4,000	5.2	1.4	3.8	0.4	0.8	1.1	1.3	1.6	3,001-4,000
4,001-5,000	3.0	1.7	1.3	0.7	0.7	0.5	0.5	0.7	4,001-5,000
5,001-6,000	1.6	0.3	1.3	*	0.5	0.5	0.4	0.3	5,001-6,000
6,001-7,000	0.6	0.3	0.3	*	0.3	0.1	0.0	0.2	6,001-7,000
7,001-8,000	0.5	0.3	0.2	*	0.1	0.1	0.0	0.2	7,001-8,000
8,001-9,000	0.2	0.2	*	*	0.1	*	*	0.0	8,001-9,000
9,001-10,000	0.5	0.2	0.3	0.1	0.2	0.0	0.2	*	9,001-10,000
10,001-15,000	0.5	0.3	0.2	0.1	0.2	0.0	0.2	*	10,001-15,000
15,001-20,000	0.1	0.1	*	*	0.0	0.1	*	*	15,001-20,000
20,001 ขึ้นไป ไม่ทราบ	0.5 -	0.3 -	0.2 -	0.2 -	0.0 -	0.0 -	0.1 -	0.2 -	20,001 and Over Unknown

* น้อยกว่า 0.1

* Less than 0.1

ตารางที่ 40 ประชากรที่พิการ จำแนกตามลักษณะความพิการ^{1/} และผู้ที่วินิจฉัยความพิการ

TABLE 40 POPULATION HAVING IMPAIRMENT BY TYPE OF IMPAIRMENT^{1/} AND PERSON WHO JUDGE OR DIAGNOSE THE TYPE OF IMPAIRMENT

หน่วยเป็นพัน : In thousands

ลักษณะความพิการ	ผู้ที่วินิจฉัยความพิการ Person who Judge or Diagnose the Type of Impairment							Type of Impairment
	รู้ด้วยตนเอง By Self	ญาติ เพื่อน เพื่อนบ้าน Relative, Friend, Neighbor	หมอพื้นบ้าน / แผนโบราณ Traditional Healer	เจ้าหน้าที่ สถานีอนามัย Health Officer	แพทย์ Medical Doctor	อื่นๆ และ ไม่ทราบ Others and Unknown	Whole Kingdom	
ชั่วคราว	577.5	56.5	9.5	21.2	581.1	21.8	Whole Kingdom	
ตามอดข้างเดียว	31.3	1.6	0.4	0.6	28.8	1.3	One - eyed blindness	
ตามอด 2 ข้าง	14.3	0.8	0.3	0.3	17.0	-	Two - eyed blindness	
สายตาเลือนกลางข้างเดียว	45.4	0.5	0.4	1.0	26.8	0.6	Low vision in one eye	
สายตาเลือนกลาง 2 ข้าง	175.8	2.0	0.2	2.2	55.7	4.7	Low vision	
หูหนวกข้างเดียว	6.8	0.2	0.2	0.5	4.9	0.2	Deaf in one ear	
หูหนวก 2 ข้าง	22.7	2.8	0.5	1.2	17.6	0.6	Total deafness	
หูตึงข้างเดียว	24.6	1.2	0.1	0.6	12.7	1.3	Hard of hearing in one ear	
หูตึง 2 ข้าง	78.7	5.8	0.2	2.0	25.7	1.0	Hard of hearing in both ears	
สื่อความด้วยการพูดและการฟังไม่ได้	1.1	0.5	*	*	2.4	0.1	Cannot communicate with verbal language	
ใบ้	19.3	6.6	0.7	1.8	18.3	0.2	Dumb	
พูดผิดปกติ และสื่อความหมายไม่ได้	6.2	1.8	0.2	0.3	9.7	0.1	Speech impairment, cannot communicate because of intellectual disabilities	
เพราะสมองพิการ								
แขนขา มีมือ นิ้วมือ นิ้วเท้า ขาด / ค้าง	31.7	0.5	0.1	1.0	28.1	0.7	Amputation, part of arm , leg , hand , finger and toe	
แขนขา ลีบ / เที้ยตรงไม่ได้	26.5	4.0	1.9	2.2	47.0	1.7	Disability of limbs	
แขนขา มีมือ ลำตัว คดงอ เกร็ง โกง กระตุก สั่น	30.2	1.4	0.7	1.2	29.6	0.6	Limb deformity, spine, spasticity, tremor	

ตารางที่ 40 ประชากรที่พิการ จำแนกตามลักษณะความพิการ^{1/} และผู้ที่มีวินิจฉัยความพิการ (ต่อ)

TABLE 40 POPULATION HAVING IMPAIRMENT^{1/} AND PERSON WHO JUDGE OR DIAGNOSE THE TYPE OF IMPAIRMENT (Contd.)

หน่วยเป็นพัน : In thousands

ลักษณะความพิการ	ผู้ที่วินิจฉัยความพิการ Person who Judge or Diagnose the Type of Impairment							Type of Impairment
	รู้ด้วยตนเอง By Self	ญาติ เพื่อน เพื่อนบ้าน Relative, Friend, Neighbor	หมอพื้นบ้าน / แพณ โบราณ Traditional Healer	เจ้าหน้าที่ สาธารณสุข Health Officer	แพทย์ Medical Doctor	อื่นๆ Others and Unknown		
เท้าปาก เท้าตะแคง เท้ากลับ	5.6	0.2	0.2	0.1	5.8	0.2	Cub foot, deficiency foot	
อัมพาต	10.6	1.0	0.2	0.4	35.0	1.2	Paralysis	
อัมพฤกษ์	22.9	1.1	1.3	1.4	81.3	4.5	Paralysis	
โรคลมชัก / วิกฤตจิต	3.7	9.5	1.3	1.3	32.7	1.0	Psychosis	
ออทิสติก สมองพิการ หรือ ซีพี และ สมองพิการจนสื่อความหมายไม่ได้	2.3	2.0	0.2	0.4	28.9	1.0	Autistics, cerebral palsy and unable to communicate because of	
ปัญญาอ่อน	6.5	8.7	0.3	1.8	39.6	1.2	severe intellectual disabilities	
พิการทางการเรียนรู้	0.4	1.8	*	0.4	7.7	0.2	Mental retard	
ปากแหว่ง และ / หรือ เพดานโหว่	3.3	0.4	*	0.1	5.0	0.1	Learning disability	
ศีรษะใหญ่เกินปกติ และอื่น ๆ	7.9	1.8	0.2	0.5	21.0	0.9	Cleft lip or palate Hydrocephalus and others	

^{1/} ตอบได้มากกว่า 1 คำตอบ

^{1/} More than one answers was possible.

* น้อยกว่า 0.1

* Less than 0.1

ตารางที่ 41 ประชากรที่พิการ จำแนกตามลักษณะความพิการ อายุเมื่อเริ่มพิการ และเพศ
1/

TABLE 41 POPULATION HAVING IMPAIRMENT BY TYPE OF IMPAIRMENT, AGE WHEN THE IMPAIRMENT OCCURRED AND SEX

หน่วยเป็นพัน : In thousands

ลักษณะความพิการ และเพศ	อายุเมื่อเริ่มพิการ (ปี)											Aged when Impairment Occurred (Years)				ไม่ทราบ Unknown	Type of Impairment and Sex
	เป็นมา แต่กำเนิด	ต่ำกว่า 1 ปี	1-4	5-9	10-14	15-19	20-24	25-29	30-34	35-39	40-44	45-49	50-54	55-59	60 ขึ้น ไป		
รวมทั้งสองเพศ	245.1	45.1	31.9	23.3	30.0	28.2	28.2	34.7	31.1	52.0	47.7	72.7	79.9	458.8	1.9	58.1	Total Both Sexes
ตาบอดข้างเดียว	12.5	3.1	3.3	2.9	2.8	1.5	2.2	1.6	1.9	4.1	5.2	4.6	4.1	11.9	*	2.1	One - eyed blindness
ตาบอด 2 ข้าง	5.4	1.5	1.1	1.0	0.5	1.0	0.8	0.7	0.5	1.3	0.7	2.6	1.7	12.1	0.1	1.6	Two - eyed blindness
สายตาเลือนลางข้างเดียว	1.2	0.8	0.5	0.4	0.6	1.2	0.8	2.3	2.2	3.2	6.7	6.4	7.0	40.4	*	0.7	Low vision in one eye
สายตาเลือนลาง 2 ข้าง	5.5	0.8	1.1	0.7	0.4	0.7	1.7	1.9	3.8	9.7	9.6	14.7	21.4	163.2	*	5.5	Low vision
หูหนวกข้างเดียว	1.9	1.6	0.5	0.1	0.2	0.2	0.1	0.3	0.1	0.7	1.1	0.9	0.2	4.6	*	-	Deaf in one ear
หูหนวก 2 ข้าง	17.7	0.9	0.3	1.0	0.6	0.3	0.3	3.8	0.7	2.0	0.4	0.9	5.8	10.1	*	0.6	Total deafness
หูตึงข้างเดียว	1.4	0.5	0.4	1.0	0.3	0.5	1.2	1.0	1.1	1.4	1.1	3.0	3.2	23.4	0.1	0.7	Hard of hearing in one ear
หูตึง 2 ข้าง	11.7	0.6	1.6	1.3	0.8	1.4	0.9	1.3	1.5	3.0	2.1	5.5	4.1	74.5	0.3	2.8	Hard of hearing in both ears
สื่อความด้วยการพูดและการฟังไม่ได้	2.3	*	*	0.2	0.0	0.1	*	0.1	*	0.1	*	0.1	0.2	0.6	0.1	0.2	Cannot communicate with verbal language
โง่	39.8	0.9	1.0	0.8	0.5	0.2	*	0.1	*	0.2	0.2	*	0.2	0.2	0.4	2.4	Dumb
พูดผิดปกติ และสื่อความหมายไม่ได้	8.9	1.2	0.4	0.5	0.5	0.5	0.4	0.3	0.3	0.9	0.4	0.5	0.4	2.4	*	0.7	Speech impairment, cannot communicate because of intellectual disabilities
เพราะสมองพิการ																	
แขนขา มือ นิ้วมือ นิ้วเท้า ขาด / ด้วน	9.3	2.2	1.6	2.6	6.1	4.5	4.6	4.3	4.2	4.0	3.5	4.6	2.1	6.4	0.1	1.9	Amputation, part of arm, leg, hand, finger and toe

ตารางที่ 41 ประชากรที่พิการ จำแนกตามลักษณะความพิการ อายุเมื่อเริ่มพิการ และเพศ (ต่อ)
1/

TABLE 41 POPULATION HAVING IMPAIRMENT BY TYPE OF IMPAIRMENT, AGE WHEN THE IMPAIRMENT OCCURED AND SEX (Contd.)

หน่วยเป็นพัน : In thousands

ลักษณะความพิการ และเพศ	อายุเมื่อเริ่มพิการ (ปี)													Type of Impairment and Sex			
	เป็นมาแต่กำเนิด	ต่ำกว่า 1 ปี	Aged when Impairment Occurred (Years)														
			1-4	5-9	10-14	15-19	20-24	25-29	30-34	35-39	40-44	45-49	50-54		55-59	60 ขึ้นไป	ไม่ทราบ
แขน ขา ลีบ / หายใจเองไม่ได้	24.4	10.9	6.3	2.1	3.5	2.5	2.8	3.4	2.0	2.8	1.0	3.1	1.8	7.8	*	8.9	Disability of limbs
แขน ขา มือ ลำตัว คดงอ เกร็ง โคง กระตุก สั่น	13.0	3.8	3.5	1.7	2.0	1.9	1.6	2.0	1.6	2.1	2.1	2.8	3.6	17.3	*	3.4	Limb deformity, spine, spasticity, tremor
เท้าปุก เท้าตะแคง เท้ากลับ	5.2	0.7	0.9	0.1	0.1	0.3	0.6	0.1	0.2	0.4	0.1	0.2	0.6	1.7	*	0.9	Cub foot, deficiency foot
อัมพาต	1.6	0.7	0.4	0.5	0.9	1.2	0.8	1.2	1.8	2.4	2.1	3.5	4.0	24.0	*	3.1	Paralysis
อัมพฤกษ์	1.7	1.1	0.6	0.2	0.9	1.9	2.4	3.9	4.6	6.2	7.9	14.8	15.0	47.7	*	3.7	Paresis
โรคจิต / วิกลจริต	4.3	1.0	1.0	2.5	6.2	6.1	5.2	4.5	2.5	3.7	2.1	2.0	2.6	2.0	*	4.0	Psychosis
ออทิสติก สมองพิการ หรือ ซีพี และสมองพิการจนสื่อสารความหมายไม่ได้	13.8	4.0	2.2	0.9	1.7	1.1	0.6	0.8	1.2	0.9	0.4	0.4	0.7	2.0	0.1	3.9	Autistics, cerebral palsy and unabled to communicate because of severe intellectual disabilities
ปัญญาอ่อน	41.9	4.9	2.6	1.0	0.2	0.1	0.1	0.2	*	0.3	*	0.4	*	0.2	0.3	5.8	Mental retard
พิการทางการเรียนรู้	6.3	1.4	0.8	*	0.1	0.1	*	*	0.1	*	*	0.1	*	*	0.1	1.4	Learning disability
ปากแหว่ง และ / หรือ เพดานโหว่	7.5	0.2	0.2	*	0.1	*	*	*	*	0.1	*	*	*	0.2	0.1	0.6	Cleft lip or palate
ศีรษะใหญ่เกินปกติ และอื่น ๆ	7.4	2.3	1.5	1.7	1.0	1.0	1.0	1.0	0.7	1.3	1.1	1.5	1.1	6.0	0.2	3.4	Hydrocephalus and others

ตารางที่ 41 ประชากรที่พิการ จำแนกตามลักษณะความพิการ อายุเมื่อเริ่มพิการ และเพศ (ต่อ)
1/

TABLE 41 POPULATION HAVING IMPAIRMENT BY TYPE OF IMPAIRMENT, AGE WHEN THE IMPAIRMENT OCCURED AND SEX (Contd.)

หน่วยเป็นพัน : In thousands

ลักษณะความพิการ และเพศ	อายุเมื่อเริ่มพิการ (ปี)													Type of Impairment and Sex			
	Aged when Impairment Occurred (Years)																
	เป็นมา แต่กำเนิด	ต่ำกว่า 1 ปี	1-4	5-9	10-14	15-19	20-24	25-29	30-34	35-39	40-44	45-49	50-54		55-59	60 ขึ้น ไป	ไม่ทราบ Unknown
ชาย	127.9	24.9	18.5	13.9	21.0	19.8	18.7	20.7	18.5	26.5	24.4	31.6	37.3	199.2	1.4	27.1	Male
ตาบอดข้างเดียว	6.2	1.9	2.2	2.4	2.1	1.2	1.7	1.2	1.6	2.6	3.3	2.1	1.5	4.3	*	0.7	One - eyed blindness
ตาบอด 2 ข้าง	3.0	1.0	0.6	0.7	0.2	0.7	0.5	0.4	0.1	0.6	0.3	0.6	0.6	3.8	0.1	0.6	Two - eyed blindness
สายตาเลือนลางข้างเดียว	0.5	0.6	0.2	0.2	0.3	0.5	0.1	1.6	0.9	1.3	2.2	2.6	3.2	19.5	*	0.1	Low vision in one eye
สายตาเลือนลาง 2 ข้าง	1.9	0.4	0.6	0.4	0.2	0.5	1.0	1.2	1.4	2.7	4.2	5.2	7.7	64.4	*	0.9	Low vision
หูหนวกข้างเดียว	1.1	0.7	0.4	*	*	0.1	*	0.1	0.1	0.4	0.5	0.2	0.2	1.8	*	0.0	Deaf in one ear
หูหนวก 2 ข้าง	6.4	0.6	0.2	0.8	0.6	*	0.1	0.4	0.4	1.4	0.2	0.5	1.2	5.2	*	0.3	Total deafness
หูตึงข้างเดียว	0.8	0.5	0.4	0.2	0.2	0.3	0.4	0.7	0.5	0.4	0.5	1.9	1.4	10.5	*	0.4	Hard of hearing in one ear
หูตึง 2 ข้าง	7.1	0.4	1.0	0.4	0.6	1.1	0.8	0.2	0.7	1.8	1.2	2.4	2.3	34.3	0.3	0.7	Hard of hearing in both ears
สื่อความด้วยการพูดและการฟังไม่ได้	1.4	*	*	*	*	*	*	*	*	*	*	0.1	0.2	0.2	0.1	0.2	Cannot communicate with verbal language
โง่	20.3	0.5	0.3	0.7	0.4	0.0	0.0	0.0	0.0	0.1	*	*	*	0.1	0.3	0.8	Dumb
พูดผิดปกติ และสื่อความหมายไม่ได้	5.4	0.8	0.3	0.4	0.3	0.3	0.3	0.2	0.2	0.7	0.1	0.2	0.2	1.0	-	0.2	Speech impairment, cannot communicate because of intellectual disabilities
เพราะสมองพิการ																	
แขนขา มือ นิ้วมือ นิ้วเท้า ขาด / คิวาน	1.3	0.4	0.6	1.0	2.5	2.2	3.0	2.4	2.3	1.3	1.4	1.9	1.0	3.4	-	0.9	Amputation, part of arm, leg, hand, finger and toe

ตารางที่ 41 ประชากรที่พิการ จำแนกตามลักษณะความพิการ อายุเมื่อเริ่มพิการ และเพศ (ต่อ)
 1/

TABLE 41 POPULATION HAVING IMPAIRMENT BY TYPE OF IMPAIRMENT, AGE WHEN THE IMPAIRMENT OCCURED AND SEX (Contd.)

หน่วยเป็นพัน : In thousands

ลักษณะความพิการ และเพศ	อายุเมื่อเริ่มพิการ (ปี)													Type of Impairment and Sex			
	เป็นมา แต่กำเนิด	ต่ำกว่า 1 ปี	1-4	5-9	10-14	15-19	20-24	25-29	30-34	35-39	40-44	45-49	50-54		55-59	60 ขึ้น ไป	ไม่ทราบ Unknown
แขน ขา ลีบ / หยัดงอไม่ได้	14.9	5.9	4.4	1.1	2.6	2.0	2.0	2.6	1.0	1.7	0.6	1.5	0.6	4.7	*	4.3	Disability of limbs
แขน ขา มีข้อศอกงอเกร็ง โทง กระตุก ลั่น	7.6	1.9	2.5	1.3	1.1	1.5	1.0	1.2	0.9	1.7	1.3	0.9	1.9	5.0	*	2.1	Limb deformity, spine, spasticity, tremor
เท้าปกเท้าตะแคง เท้ากลับ	2.0	0.3	0.4	*	*	0.3	0.1	0.1	0.1	0.3	0.1	0.1	0.6	0.1	*	0.6	Cub foot, deficiency foot
อัมพาต	0.7	0.2	0.1	0.3	0.8	0.9	0.7	0.7	1.0	1.4	1.2	1.4	2.7	10.8	*	1.0	Paralysis
อัมพฤกษ์	0.8	0.6	0.2	0.1	0.7	1.5	1.8	1.9	2.9	3.6	4.6	6.9	9.6	24.9	*	1.9	Paresis
โรคจิต / วิกฤตจิต	2.1	0.6	0.3	1.1	3.5	3.7	3.1	2.8	1.8	1.1	0.6	1.0	1.0	1.0	*	2.9	Psychosis
ออทิสติก สมองพิการ หรือ ซึฟิ และสมองพิการจนสื่อความหมายไม่ได้	8.2	1.8	1.1	0.5	1.5	1.0	0.4	0.6	0.8	0.5	0.3	0.1	0.4	1.0	0.1	2.0	Autistics, cerebral palsy and unabled to communicate because of severe intellectual disabilities
ปัญญาอ่อน	20.0	2.7	1.0	0.9	0.1	*	*	0.1	*	0.1	*	*	*	0.2	0.2	2.7	Mental retard
พิการทางการเรียนรู้	3.6	0.9	0.6	*	0.1	0.1	*	*	*	*	*	0.1	*	*	0.1	0.6	Learning disability
ปากแหว่ง และ / หรือ เพดานโหว่	4.9	0.1	*	*	*	*	*	*	*	0.1	*	*	*	0.2	*	0.4	Cleft lip or palate
ศีรษะใหญ่เกินปกติ และอื่น ๆ	4.3	1.3	0.6	0.5	0.7	0.9	0.5	0.8	0.4	1.1	0.9	0.3	0.6	1.8	0.2	2.3	Hydrocepharus and others

ตารางที่ 41 ประชากรที่พิการ จำแนกตามลักษณะความพิการ อายุเมื่อเริ่มพิการ และเพศ (ต่อ)
1/

TABLE 41 POPULATION HAVING IMPAIRMENT BY TYPE OF IMPAIRMENT, AGE WHEN THE IMPAIRMENT OCCURED AND SEX (Contd.)

หน่วยเป็นพัน : In thousands

ลักษณะความพิการ และเพศ	อายุเมื่อเริ่มพิการ (ปี)												Type of Impairment and Sex				
	เป็นมา แต่กำเนิด	ต่ำกว่า 1 ปี	1-4	5-9	10-14	15-19	20-24	25-29	30-34	35-39	40-44	45-49		50-54	55-59	60 ขึ้นไป	ไม่ทราบ Unknown
หญิง	117.1	20.2	13.3	9.3	8.9	8.2	9.5	14.0	12.6	25.5	23.4	41.1	42.6	259.6	0.3	31.0	Female
ตาบอดข้างเดียว	6.4	1.2	1.1	0.4	0.7	0.3	0.5	0.5	0.3	1.5	2.0	2.5	2.6	7.6	*	1.4	One - eyed blindness
ตาบอด 2 ข้าง	2.4	0.5	0.5	0.4	0.3	0.4	0.4	0.3	0.5	0.7	0.4	2.0	1.1	8.3	*	0.9	Two - eyed blindness
สายตาเลือนรางข้างเดียว	0.8	0.2	0.3	0.3	0.3	0.8	0.8	0.7	1.3	1.9	4.5	3.8	3.8	20.9	*	0.6	Low vision in one eye
สายตาเลือนราง 2 ข้าง	3.6	0.3	0.4	0.3	0.2	0.2	0.7	0.7	2.4	7.1	5.4	9.5	13.6	98.8	*	4.5	Low vision
หูหนวกข้างเดียว	0.7	0.8	0.1	0.0	0.2	0.1	0.1	0.2	0.0	0.4	0.7	0.8	0.0	2.8	*	-	Deaf in one ear
หูหนวก 2 ข้าง	11.2	0.4	0.2	0.1	*	0.3	0.2	3.4	0.3	0.6	0.2	0.5	4.6	4.9	*	0.3	Total deafness
หูตึงข้างเดียว	0.6	*	*	0.9	0.1	0.2	0.9	0.4	0.6	1.0	0.7	1.0	1.8	12.9	0.1	0.3	Hard of hearing in one ear
หูตึง 2 ข้าง	4.7	0.3	0.6	0.9	0.2	0.3	0.1	1.1	0.8	1.2	0.8	3.1	1.8	40.2	*	2.1	Hard of hearing in both ears
สื่อความด้วยการพูดและการฟังไม่ได้	0.9	*	*	0.2	0.0	*	*	0.1	*	0.1	*	0.0	*	0.4	*	-	Cannot communicate with verbal language
ใบ้	19.5	0.4	0.7	0.1	0.1	0.1	*	0.1	*	0.2	0.2	0.0	0.2	0.1	0.1	1.6	Dumb
พูดผิดปกติ และสื่อความหมายไม่ได้	3.5	0.4	0.2	0.1	0.2	0.2	0.1	0.1	0.1	0.2	0.3	0.4	0.2	1.4	-	0.4	Speech impairment, cannot communicate because of intellectual disabilities
เพราะสมองพิการ	-	-	-	-	-	-	-	-	-	-	-	-	-	-	-	-	-
แขน ขา มือ นิ้วมือ นิ้วเท้า ขาด / ต้วน	4.5	0.9	0.5	0.8	1.2	1.2	0.3	0.4	0.5	1.0	1.3	0.9	0.9	1.9	*	0.6	Amputation, part of arm , leg , hand , finger and toe

ตารางที่ 41 ประชากรที่พิการ จำแนกตามลักษณะความพิการ อายุเมื่อเริ่มพิการ และเพศ (ต่อ)
1/

TABLE 41 POPULATION HAVING IMPAIRMENT BY TYPE OF IMPAIRMENT, AGE WHEN THE IMPAIRMENT OCCURED AND SEX (Contd.)

หน่วยเป็นพัน : In thousands

ลักษณะความพิการ และเพศ	อายุเมื่อเริ่มพิการ (ปี)												Type of Impairment and Sex					
	เป็นมา แต่กำเนิด	ต่ำกว่า 1 ปี	1-4	5-9	10-14	15-19	20-24	25-29	30-34	35-39	40-44	45-49		50-54	55-59	60 ขึ้นไป	ไม่ทราบ Unknown	
แขน ขา ลีบ / หยัดงอไม่ได้	9.5	5.0	1.9	1.0	0.9	0.5	0.8	0.8	1.0	1.2	0.3	1.6	1.1	3.0	*	4.5	Disability of limbs	
แขน ขา มือ ลำตัว คดงอ เกร็ง โทง กระตุก ลั่น	5.5	2.0	1.0	0.4	0.9	0.4	0.5	0.8	0.7	1.4	0.8	1.9	1.7	12.3	*	1.3	Limb deformity, spine, spasticity, tremor	
เท้าปาก เข่าตะแคง เข่ากลับ	3.2	0.4	0.5	0.1	0.1	*	0.5	*	0.1	0.2	*	0.1	0.1	1.6	*	0.3	Cub foot, deficiency foot	
อัมพาต	1.0	0.5	0.3	0.2	0.1	0.3	0.1	0.5	0.8	1.0	0.9	2.1	1.3	13.2	*	2.1	Paralysis	
อัมพฤกษ์	0.9	0.5	0.4	0.1	0.2	0.4	0.7	2.0	1.7	2.6	3.3	7.9	5.4	22.8	*	1.8	Paresis	
โรคจิต / วิกลจริต	2.2	0.4	0.7	1.3	2.6	2.4	2.1	1.6	0.6	2.6	1.4	1.0	1.6	1.1	*	1.2	Psychosis	
ออทิสติก สมอพิการ หรือ ซึฟิ และสมองพิการจนสื่อความหมายไม่ได้	5.7	2.2	1.2	0.4	0.2	0.1	0.2	0.2	0.4	0.4	0.1	0.3	0.3	1.1	-	1.9	Autistics, cerebral palsy and unabled to communicate because of severe intellectual disabilities	
ปัญญาอ่อน	21.8	2.2	1.6	0.1	0.1	*	0.1	0.1	*	0.1	*	0.4	*	0.1	0.1	3.1	Mental retard	
พิการทางการเรียนรู้	2.7	0.5	0.2	*	*	*	*	*	*	*	*	*	*	*	*	*	0.8	Learning disability
ปากแหว่ง และ / หรือ เพดานโหว่	2.6	0.1	0.2	*	0.1	*	*	*	*	*	*	*	*	*	0.1	0.2	Cleft lip or palate	
ศีรษะใหญ่เกินปกติ และอื่น ๆ	3.1	1.0	0.9	1.2	0.3	*	0.5	0.2	0.3	0.2	0.3	1.2	0.6	4.3	*	1.1	Hydrocephalus and others	

1/ ตอบได้มากกว่า 1 คำตอบ

1/ More than one answers was possible.

* น้อยกว่า 0.1

* Less than 0.1

ตารางที่ 42 ประชากรที่พิการ จำแนกตามลักษณะความพิการ^{1/} และสาเหตุของความพิการ

TABLE 42 POPULATION HAVING IMPAIRMENT BY TYPE^{1/} AND CAUSE OF IMPAIRMENT

หน่วยเป็นพัน : In thousands

ลักษณะความพิการ	สาเหตุความพิการ Cause of Impairment							Type of Impairment
	การเล่น Playing	การทำงาน Working	การจราจรทางบก Land Traffic	การจราจรทางน้ำ Water Traffic	ถูกยิง ถูกทำร้าย Being Fired, Hurt	ตกจากที่สูง Falling from High Place	สารเคมี ยา From Chemical Substance, Drug	
ชั่วคราวขอณาจักร	23.9	80.7	65.3	0.9	10.9	15.9	13.8	Whole Kingdom
ตาบอดข้างเดียว	6.9	12.0	2.8	*	2.2	0.1	0.9	One - eyed blindness
ตาบอด 2 ข้าง	0.4	1.7	0.8	0.1	0.0	0.5	0.9	Two - eyed blindness
สายตาเลือนลางข้างเดียว	0.9	5.8	1.9	*	0.5	0.1	0.6	Low vision in one eye
สายตาเลือนลาง 2 ข้าง	0.4	7.3	2.2	0.0	0.4	1.3	2.0	Low vision
หูหนวกข้างเดียว	1.0	0.3	0.2	0.1	0.1	0.1	*	Deaf in one ear
หูหนวก 2 ข้าง	0.5	0.7	0.4	0.1	0.1	0.1	*	Total deafness
หูตึงข้างเดียว	0.9	2.5	0.6	0.1	0.5	*	0.1	Hard of hearing in one ear
หูตึง 2 ข้าง	1.1	3.6	0.6	*	0.5	0.3	0.4	Hard of hearing on both ears
สื่อความด้วยการพูดและการฟังไม่ได้	*	*	*	*	*	*	0.1	Cannot communicate with verbal language
ใบ้	0.2	*	0.1	*	*	*	*	Dumb
พูดผิดปกติ, สื่อความหมายไม่ได้	*	0.5	1.0	*	0.1	0.1	0.1	Speech impairment, Cannot communicate because of intellectual disabilities
เพราะสมองพิการ								
แขน ขา มือ นิ้วมือ นิ้วเท้า ขาด / ต้วน	2.4	15.7	14.3	0.2	1.1	0.4	0.1	Amputation, part of arm leg hand finger and

ตารางที่ 42 ประชากรที่พิการ จำแนกตามลักษณะความพิการ^{1/} และสาเหตุของความพิการ (ต่อ)

TABLE 42 POPULATION HAVING IMPAIRMENT BY TYPE^{1/} AND CAUSE OF IMPAIRMENT (Contd.)

หน่วยเป็นพัน : In thousands

ลักษณะความพิการ	สาเหตุความพิการ Cause of Impairment							Type of Impairment
	การเล่น Playing	การทำงาน Working	การจราจรทางบก Land Traffic	การจราจรทางน้ำ Water Traffic	ถูกยิง ถูกทำร้าย Being Fired, Hurt	ตกจากที่สูง Falling from High Place	สารเคมี ยา From Chemical Substance, Drug	
แขน ขา ลิบ / เหยียดงอไม่ได้	1.9	4.1	8.9	*	1.1	2.1	2.1	Disability of limbs
แขน ขา มือ ลำตัว คอ งอเกร็ง โกง กระตุก สั่น	3.0	6.1	7.1	0.4	0.3	2.1	1.2	Limb deformity, spine, spasticity, tremor
เท้าปก เข่าตะแคง เข่ากดลิบ	0.4	1.9	0.5	*	0.0	0.2	*	Cub foot, deficiency foot
อัมพาต	0.3	4.7	4.2	*	0.6	2.5	0.2	Paralysis
อัมพฤกษ์	0.5	8.2	8.8	*	0.8	3.4	0.9	Parceasis
โรคจิต / วิกฤติจิต	0.6	2.1	1.3	*	1.2	0.4	3.1	Psychosis
ออทิสติก สมาธิพิการ หรือ ซีพี และ สมองพิการจนสื่อความหมายไม่ได้	0.5	0.9	3.5	*	0.8	0.9	0.5	Autistics , Cerebral Palsy and Unable to communicate because of severe imtellectual disabilities
ปัญญาอ่อน	0.2	*	0.3	*	*	0.3	-	Mental retard
พิการทางการเรียนรู้	0.2	*	0.3	*	0.1	0.1	0.2	Learning disability
ปากแหว่ง และ / หรือ เพดานโหว่	*	*	0.2	*	0.1	*	-	Cleft lip or palate
ศีรษะใหญ่เกินปกติ และอื่น ๆ	1.5	2.9	5.5	*	0.5	0.8	0.5	Hydrocephaurus and Others

ตารางที่ 42 ประชากรที่พิการ จำแนกตามลักษณะความพิการ^{1/} และสาเหตุของความพิการ (ต่อ)

TABLE 42 POPULATION HAVING IMPAIRMENT BY TYPE^{1/} AND CAUSE OF IMPAIRMENT (Contd.)

หน่วยเป็นพัน : In thousands

ลักษณะความพิการ	สาเหตุความพิการ Cause of Impairment						Type of Impairment
	ถูกไฟ น้ำร้อนลวก Burn, Scald	โรคภัยไข้เจ็บ Has Disease, Fever	จากกรรมพันธุ์ พิการมาแต่กำเนิด Congenital Disorder or Anomaly	ชราภาพ Old Age	ไม่ทราบสาเหตุ Do not Know the Cause	อื่นๆ และไม่ทราบ Others and Unknown	
พิการขาอัมพฤกษ์	2.9	333.2	278.4	321.7	85.1	35.8	Whole Kingdom
ตาบอดข้างเดียว	*	15.0	13.7	3.9	3.8	2.7	One - eyed blindness
ตาบอด 2 ข้าง	*	16.6	6.2	3.6	1.5	0.5	Two - eyed blindness
สายตาเลือนลางข้างเดียว	*	22.7	1.5	33.6	5.8	1.2	Low vision in one eye
สายตาเลือนลาง 2 ข้าง	0.1	53.7	4.7	148.2	18.6	1.7	Low vision
หูหนวกข้างเดียว	*	3.2	1.9	3.0	1.6	1.2	Deaf in one ear
หูหนวก 2 ข้าง	*	7.5	18.6	11.7	5.0	0.7	Total deafness
หูตึงข้างเดียว	*	7.1	1.5	22.0	4.0	1.1	Hard of hearing in one ear
หูตึง 2 ข้าง	*	18.8	13.1	65.5	8.3	1.3	Hard of hearing on both ears
สื่อความด้วยการพูดและการฟังไม่ได้	*	0.9	2.0	0.5	0.4	0.1	Cannot communicate with verbal language
ใบ้	*	2.6	43.7	0.1	0.2	*	Dumb
พูดผิดปกติ, สื่อความหมายไม่ได้	*	4.6	9.3	1.5	0.8	0.3	Speech impairment, Cannot communicate because of intellectual disabilities
เพราะสมองพิการ							
แขน ขา มือ นิ้วมือ นิ้วเท้า ขาด / ต่ำ	1.1	14.0	9.9	0.2	0.2	2.7	Amputation, part of arm leg hand finger and toe

ตารางที่ 42 ประชากรที่พิการ จำแนกตามลักษณะความพิการ^{1/} และสาเหตุความพิการ (ต่อ)

TABLE 42 POPULATION HAVING IMPAIRMENT BY TYPE^{1/} AND CAUSE OF IMPAIRMENT (Contd.)

หน่วยเป็นพัน : In thousands

ลักษณะความพิการ	สาเหตุความพิการ Cause of Impairment							Type of Impairment
	ถูกไฟไหม้/อันตรายน Burn, Scald	โรคภัยไข้เจ็บ Has Disease, Fever	จากกรรมพันธุ์ พิการมาแต่กำเนิด Congenital Disorder or Anomaly	ชรภาพ Old Age	ไม่ทราบสาเหตุ Do not Know the Cause	อื่นๆ และ ไม่ทราบ Others and Unknown		
แขน ขา ลีบ / หยัดงอไม่ได้	0.5	25.9	27.4	3.5	3.4	2.2	Disability of limbs	
แขน ขา มือ ลำตัว คดงอ เกร็ง โกง กระตุก สั่น	0.2	14.2	15.7	9.3	3.5	0.4	Limb deformity, spine, spasticity, tremor	
เท้าปาก เข่าตะแคง เข่ากดืบ	0.1	2.7	6.1	0.1	0.1	-	Cub foot, deficiency foot	
อัมพาต	*	25.2	1.7	4.4	2.0	2.4	Paralysis	
อัมพฤกษ์	*	64.9	1.5	8.6	8.3	6.7	Pareasis	
โรคจิต / วิกฤตจิต	0.1	12.8	7.5	0.6	12.8	7.1	Psychosis	
ออทิสติก สมอพิการ หรือ ซึฟิ และ สมองพิการจนสื่อความหมายไม่ได้	0.1	7.6	17.0	0.4	1.8	0.6	Autistics , Cerebral Palsy and Unable to communicate because of severe imtellectual disabilities	
ปัญญาอ่อน	*	6.7	49.2	0.1	1.1	0.1	Mental retard	
พิการทางการเรียนรู้	*	1.6	7.7	*	0.3	-	Learning disability	
ปากแหว่ง และ / หรือ เพดานโหว่		0.1	8.3	0.2	*	0.1	Cleft lip or palate	
ศีรษะใหญ่เกินปกติ และอื่น ๆ	0.6	4.7	10.1	0.9	1.5	2.7	Hydrocephaurus and Others	

1/ ตอบได้มากกว่า 1 คำตอบ

1/ More than one answers was possible

* น้อยกว่า 0.1

* Less than 0.1

ตารางที่ 43 ประชากรที่พิการ จำแนกตามลักษณะความพิการ^{1/} และสถานที่ที่เกิดความพิการ

TABLE 43 POPULATION HAVING IMPAIRMENT BY TYPE OF IMPAIRMENT^{1/} AND PLACE WHERE THE IMPAIRMENT OCCURRED

หน่วยเป็นพัน : In thousands

ลักษณะความพิการ	ยอดรวม Total	สถานที่ที่เกิดความพิการ Place where the Impairment Occurred				Type of Impairment
		ภายในบ้าน / บริเวณบ้าน Inside or Compound of Home	ภายในโรงเรียน/ บริเวณโรงเรียน Inside or Compound of School	ภายในสำนักงาน/ บริเวณสำนักงาน Inside or Compound of Office	ภายในโรงงาน/ บริเวณโรงงาน Inside or Compound of	
ทั่วราชอาณาจักร	385.6	193.4	5.0	6.5	22.0	Whole Kingdom
ตามอดข้างเดียว	35.9	17.8	0.7	0.6	2.1	One - eyed blindness
ตามอด 2 ข้าง	7.5	3.5	0.4	0.2	0.2	Two - eyed blindness
สายตาเลือนลางข้างเดียว	19.5	11.0	0.1	0.5	0.5	Low vision in one eye
สายตาเลือนลาง 2 ข้าง	41.8	27.1	0.2	0.3	1.6	Low vision
หูหนวกข้างเดียว	6.0	3.9	*	*	*	Deaf in one ear
หูหนวก 2 ข้าง	9.0	7.4	*	*	0.1	Total deafness
หูตึงข้างเดียว	12.5	7.6	0.3	0.1	0.9	Hard of hearing in one ear
หูตึง 2 ข้าง	19.6	12.5	*	0.2	0.6	Hard of hearing in both ears
สื่อความด้วยการพูดและการฟังไม่ได้	1.1	0.6	*	0.1	*	Cannot communicate with verbal language
ไม่มี	2.0	1.4	*	*	*	Dumb
พูดผิดปกติ และสื่อความหมายไม่ได้						Speech impairment and cannot communicate because of intellectual disabilities
เพราะสมองพิการ	4.5	2.0	*	0.2	0.2	Amputation, part of arm, leg, hand, finger and toe
แขน ขา มือ นิ้วมือ นิ้วเท้า ขาด / ด้าน	40.8	6.5	0.1	0.8	6.8	Disability of limbs
แขน ขา ลิบ / เหยียดงอไม่ได้	29.6	12.6	0.2	0.6	1.1	Limb deformity, spine, spasticity, tremor
แขน ขา มือ ถ้าตัว คดงอ เกร็ง โกง กระตุก สั่น	28.4	10.8	0.4	0.5	2.0	Cub foot, deficiency foot
เท้าบุ๋บ เท้าตะแคง เท้าก้น	5.2	3.4	0.1	*	*	

ตารางที่ 43 ประชากรที่พิการ จำแนกตามลักษณะความพิการ^{1/} และสถานที่ที่เกิดความพิการ (ต่อ)

TABLE 43 POPULATION HAVING IMPAIRMENT BY TYPE OF IMPAIRMENT^{1/} AND PLACE WHERE THE IMPAIRMENT OCCURRED (Contd.)

หน่วยเป็นพัน : In thousands

ลักษณะความพิการ	ยอดรวม Total	สถานที่ที่เกิดความพิการ Place where the Impairment Occurred				Type of Impairment
		ภายในบ้าน/ บริเวณบ้าน Inside or Compound of Home	ภายในโรงเรียน/ บริเวณโรงเรียน Inside or Compound of School	ภายในสำนักงาน/ บริเวณสำนักงาน Inside or Compound of Office	ภายในโรงงาน/ บริเวณโรงงาน Inside or Compound of	
อัมพาต	18.9	8.6	0.2	0.8	0.9	Paralysis
อัมพฤกษ์	40.3	21.9	0.6	0.4	1.5	Pareasis
โรคจิต / วิตจริต	29.8	20.9	0.4	1.1	1.8	Psychosis
ออทิสติก สมอ่งพิการ หรือ จีพี และ สมองพิการจนสื่อความหมายไม่ได้	11.2	4.5	0.1	0.1	0.6	Autistics, Cerebral Palsy and unable to communicate because of severe intellectual disabilities
ปัญญาอ่อน	2.3	1.8	*	*	*	Mental retard
พิการทางการเรียนรู้	1.3	0.8	0.1	*	*	Learning disability
ปากแหว่ง และ / หรือ เพดานโหว่	0.3	0.1	*	0.1	*	Cleft lip or palate
ศีรษะใหญ่เกินปกติ และอื่น ๆ	18.3	7.0	1.2	0.2	1.1	Hydrocephalus and others

ตารางที่ 43 ประชากรที่พิการ จำแนกตามลักษณะความพิการ^{1/} และสถานที่ที่เกิดความพิการ (ต่อ)

TABLE 43 POPULATION HAVING IMPAIRMENT BY TYPE OF IMPAIRMENT^{1/} AND PLACE WHERE THE IMPAIRMENT OCCURRED (Contd.)

หน่วยเป็นพัน : In thousands

ลักษณะความพิการ	สถานที่ที่เกิดความพิการ Place where the Impairment Occurred						Type of Impairment
	ทุ่งนา / ไร่ Ricefield, Farm	สนามกีฬา Stadium	ถนน Road or Street	แม่น้ำ/แหล่งน้ำ River or Source of Water	อื่นๆ และ ไม่ทราบ Others and Unknown	Whole Kingdom	
ตัวรวม	50.5	1.2	79.6	7.4	20.0	Whole Kingdom	
ตามอดข้างเดียว	7.7	0.4	3.9	0.6	2.2	One - eyed blindness	
ตามอด 2 ข้าง	1.4	*	1.3	0.2	0.2	Two - eyed blindness	
สายตาเลือนลางข้างเดียว	3.9	*	3.0	*	0.5	Low vision in one eye	
สายตาเลือนลาง 2 ข้าง	5.8	0.1	2.9	0.9	3.0	Low vision	
หูหนวกข้างเดียว	0.6	0.1	0.4	1.0	0.1	Deaf in one ear	
หูหนวก 2 ข้าง	0.4	*	0.5	0.6	-	Total deafness	
หูตึงข้างเดียว	2.0	*	0.9	0.4	0.3	Hard of hearing in one ear	
หูตึง 2 ข้าง	1.5	0.4	1.2	1.0	2.3	Hard of hearing in both ears	
สื่อความด้วยการพูดและการฟังไม่ได้	0.1	*	0.1	*	0.2	Cannot communicate with verbal language	
ไม่มี	0.2	*	0.3	*	0.1	Dumb	
พูดผิดปกติ และสื่อความหมายไม่ได้						Speech impairment and cannot communicate because of intellectual disabilities	
เพราะสมองพิการ	0.5	*	1.5	*	0.1	Amputation, part of arm, leg, hand, finger and toe	
แขน ขา มือ นิ้วมือ นิ้วเท้า ขาด / ด้าน	7.6	*	15.7	0.7	2.7	Disability of limbs	
แขน ขา มือ นิ้วมือ นิ้วเท้า ขาด / ด้าน	3.0	0.1	10.2	0.2	1.7	Limb deformity, spine, spasticity, tremor	
แขน ขา มือ นิ้วมือ นิ้วเท้า ขาด / ด้าน	4.8	*	8.5	0.5	1.0	Cub foot, deficiency foot	
เท้าผิดปกติ	1.0	*	0.7	*	-		

ตารางที่ 43 ประชากรที่พิการ จำแนกตามลักษณะความพิการ^{1/} และสถานที่ที่เกิดความพิการ (ต่อ)

TABLE 43 POPULATION HAVING IMPAIRMENT BY TYPE OF IMPAIRMENT^{1/} AND PLACE WHERE THE IMPAIRMENT OCCURRED (Contd.)

หน่วยเป็นพัน : In thousands

ลักษณะความพิการ	สถานที่ที่เกิดความพิการ Place where the Impairment Occurred						Type of Impairment
	ทุ่งนา / ไร่ Ricefield, Farm	สนามกีฬา Stadium	ถนน Road or Street	แม่น้ำ/แหล่งน้ำ River or Source of Water	อื่นๆ และ ไม่ทราบ Others and Unknown		
อัมพาต	2.3	*	4.9	*	1.3	Paralysis	
อัมพฤกษ์	4.0	*	9.6	0.9	1.5	Paresis	
โรคจิต / วิกลจริต	2.0	*	1.8	0.1	1.8	Psychosis	
ออทิสติก สมอพิการ หรือ จีพี และ สมองพิการจนสื่อความหมายไม่ได้	0.6	*	4.5	0.2	0.7	Autistics, Cerebral Palsy and unable to communicate because of severe intellectual disabilities	
ปัญญาอ่อน	0.1	*	0.2	*	0.1	Mental retard	
พิการทางการเรียนรู้	*	*	0.3	*	0.2	Learning disability	
ปากแหว่ง และ / หรือ เพดานโหว่	*	*	0.2	*	-	Cleft lip or palate	
ศีรษะใหญ่เกินปกติ และอื่น ๆ	1.3	*	7.1	*	0.3	Hydrocephalus and others	

1/ ตอบได้มากกว่า 1 คำตอบ

1/ More than one answers was possible.

* น้อยกว่า 0.1

* Less than 0.1

ตารางที่ 44 ประชากรที่พิการ จำแนกตามความต้องการให้รัฐบาลให้การหรือความช่วยเหลือ ประเภทของความช่วยเหลือที่ต้องการ^{1/} เพศ ภาค และเขตการปกครอง (ต่อ)

TABLE 44 POPULATION HAVING IMPAIRMENT BY REQUIREMENT ON GOVERNMENT ASSISTANCE, TYPE OF ASSISTANCE NEEDED^{1/}, SEX, REGION AND AREA (Contd.)

หน่วยเป็นพัน : In thousands

ความต้องการให้รัฐบาลให้การหรือความช่วยเหลือ ประเภทและพื้นที่ต้องการ	ทั่วราชอาณาจักร Whole Kingdom			กรุงเทพมหานคร Bangkok Metropolitan Area	ภาคกลาง (ไม่รวมกทม.) Central Region (excl. BKK.)	ภาคเหนือ North Region	ภาคตะวันออกเฉียงเหนือ Northeast Region	ภาคใต้ South Region	Requirement on Government Assistance, Type of Assistance Needed and Sex
	รวม Total	ในเขตเทศบาล Municipal Area							
		นอกเขตเทศบาล Non-Municipal Area	ทั้งหมด						
ชาย	552.5	111.7	440.8	30.3	85.8	114.1	240.8	81.6	Male
ไม่ต้องการ	95.9	26.3	69.6	9.2	20.9	20.1	25.6	20.2	No need
ต้องการ	456.7	85.4	371.2	21.1	64.9	94.0	215.2	61.4	Need
ประเภทของความช่วยเหลือที่ต้องการ	280.0	52.4	227.6	12.6	36.2	54.1	141.0	36.2	Type of Assistance Needed
การรักษายาบาล การผ่าตัด ภายขาบำบัด									Medical care
การศึกษาลำหรับคนพิการ	9.0	1.3	7.6	0.4	1.0	1.3	3.8	2.4	Education for handicap
เรียนร่วมกับนักเรียนปกติ	8.0	0.9	7.1	0.1	1.5	1.9	2.7	1.8	study with normal students
เรียนแยกกับนักเรียนปกติ	78.8	12.7	66.1	2.1	9.9	18.1	36.5	12.2	study separate from normal students
การจัดหาอาชีพช่วยเหลือ	58.0	9.1	49.0	1.5	7.3	12.3	29.7	7.2	Provide aid equipment
การฝึกอบรมอาชีพ	55.1	8.6	46.5	1.5	7.7	13.2	26.4	6.3	Skill training for handicap
การจัดหางานให้ทำ	156.9	25.3	131.6	4.1	19.2	32.4	83.2	17.9	Provide job
การให้กู้ยืมเงินสำหรับประกอบอาชีพ	25.7	5.4	20.3	1.5	3.8	3.6	13.9	2.9	Provide loan for earning a living
การให้ที่อยู่ในสถานสงเคราะห์									Provide lodging
การจัดให้มีสิ่งอำนวยความสะดวก สำหรับคนพิการ (เช่น ทางลาด ลิฟท์ ห้องนำ ยานพาหนะ เป็นต้น)	26.9	6.0	20.8	1.5	3.4	4.9	12.7	4.3	Provide facilities (such as ramp, elevator, toilet, vehicles, etc.)
การจัดให้มีสื่อช่วยในการสื่อสาร (เช่น อักษรเบรลล์ ล้ำมภาษามือ เป็นต้น)	8.9	1.5	7.4	0.4	1.5	1.4	4.2	1.3	Provide media for communicating (such as the Braille Alphabet, sign language, etc.)
ต้องการให้มีผู้ดูแลเป็นบางเวลา	48.1	11.2	36.9	3.5	6.1	12.2	17.6	8.7	Having person taking care sometimes
อื่นๆ	38.4	6.0	32.4	1.4	6.9	8.8	17.2	4.1	Others

ตารางที่ 44 ประชากรที่พิการ จำแนกตามความต้องการให้รัฐบาลให้การบริการหรือความช่วยเหลือ ประเภทของความช่วยเหลือ ประเภทและเขตการปกครอง (ต่อ)

TABLE 44 POPULATION HAVING IMPAIRMENT BY REQUIREMENT ON GOVERNMENT ASSISTANCE, TYPE OF ASSISTANCE NEEDED^{1/}, SEX, REGION AND AREA (Contd.)

หน่วยเป็นพัน : In thousands

ความต้องการให้รัฐบาลให้การบริการหรือความช่วยเหลือ ประเภทและเขต	ทั่วราชอาณาจักร Whole Kingdom			กรุงเทพมหานคร Bangkok Metropolitan Area	ภาคกลาง (ไม่รวมกทม.) Central Region (excl. BKK.)	ภาคเหนือ North Region	ภาคตะวันออกเฉียงเหนือ Northeast Region	ภาคใต้ South Region	Requirement on Government Assistance, Type of Assistance Needed and Sex
	รวม Total	ในเขตเทศบาล Municipal Area							
		นอกเขตเทศบาล Non-Municipal Area							
หญิง	545.4	103.5	441.9	22.7	77.3	94.0	273.5	78.0	Female
ไม่ต้องการ	92.1	26.0	66.0	8.0	20.3	18.0	27.6	18.2	No need
ต้องการ	453.3	77.5	375.8	14.7	57.0	76.0	245.9	59.8	Need
ประเภทของความช่วยเหลือที่ต้องการ									Type of Assistance Needed
การรักษายาบาล การผ่าตัด กายภาพบำบัด	279.8	51.5	228.3	9.5	31.4	43.8	160.2	34.9	Medical care
การศึกษาสำหรับคนพิการ	7.4	1.8	5.6	0.8	1.1	0.6	2.6	2.3	Education for handicap
เรียนร่วมกับนักเรียนปกติ	6.4	0.9	5.5	0.1	0.5	1.2	3.4	1.1	study with normal students
เรียนแยกกับนักเรียนปกติ	65.9	10.9	54.9	2.2	6.8	12.2	39.2	5.5	study separate from normal students
การจัดหาอวัยวะเทียม หรือเครื่องช่วยคนพิการ	50.7	5.5	45.2	0.4	5.6	7.1	26.6	10.9	Provide aid equipment
การฝึกอบรมอาชีพสำหรับคนพิการ	38.4	5.5	33.0	0.7	5.2	7.8	20.9	3.8	Skill training for handicap
การจัดหางาน ให้ทำ	130.8	17.2	113.6	3.0	14.8	19.2	81.0	12.9	Provide job
การให้กู้ยืมเงินทุนสำหรับประกอบอาชีพ	28.0	4.9	23.1	0.8	2.8	3.9	16.6	3.9	Provide loan for earning a living
การให้ที่อยู่ในสถานสงเคราะห์									Provide lodging
การจัดให้มีสิ่งอำนวยความสะดวก สำหรับคนพิการ (เช่น ทางลาด ลิฟท์ ห้องน้ำ ยานพาหนะ เป็นต้น)	31.0	6.1	24.9	1.2	4.4	4.8	14.6	6.0	Provide facilities (such as ramp, elevator, toilet, vehicles, etc.)
การจัดให้มีสื่อช่วยในการสื่อสาร (เช่น อักษรเบรลล์ ล้ำภาษามือ เป็นต้น)	11.4	0.9	10.5	0.2	0.8	1.7	7.9	0.8	Provide media for communicating (such as the Braille Alphabet, sign language, etc.)
ต้องการ ให้มีผู้ดูแลเป็นบางเวลา	58.2	12.9	45.4	2.1	7.2	10.3	30.3	8.3	Having person taking care sometimes
อื่นๆ	48.5	5.8	42.7	0.4	7.9	9.0	26.7	4.4	Others

1/ ตอบได้มากกว่า 1 คำตอบ

1/ More than one answers was possible.

ตารางที่ 45 ประชากรที่มีความพิการ จำแนกตามการรู้จักพระราชบัญญัติการฟื้นฟูสมรรถภาพคนพิการ พ.ศ. 2534 พทศ ภาค และเขตการปกครอง

TABLE 45 POPULATION HAVING IMPAIRMENT BY KNOWING ABOUT THE REHABILITATION OF DISABLED PERSONS ACT B.E. 2534, SEX, REGION AND AREA

หน่วยเป็นพัน : In thousands

การรู้จัก พรบ.คนพิการ 2534 และพทศ	ทั่วราชอาณาจักร Whole Kingdom			ภาคกลาง (ไม่รวมกทม.) Central Region (excl. BKK.)	ภาคเหนือ North Region	ภาคตะวันออกเฉียงเหนือ Northeast Region	ภาคใต้ South Region	Knowing about the Rehab. B.E. 2534 and Sex
	ในเขตเทศบาล Municipal Area		นอกเขตเทศบาล Non-Municipal Area					
	รวม Total	215.2	882.7					
รวมทั้งสองพทศ	1,097.9	215.2	882.7	163.1	208.1	514.2	159.5	Total Both Sexes
ไม่เคยทราบ / ไม่เคยรู้จัก	1,013.2	194.1	819.1	149.4	192.4	476.0	149.0	Never know
เคยทราบ / เคยรู้จัก	84.6	21.1	63.5	13.7	15.6	38.2	10.6	Ever know
ทราบว่าคนจดทะเบียนจะต้องได้รับการตรวจวินิจฉัยจากแพทย์	74.8	17.8	57.0	11.5	14.8	34.3	9.1	Knowing that registered disable have to be checked up by Medical Doctor
ไม่ทราบว่าคนจดทะเบียนจะต้องได้รับการตรวจวินิจฉัยจากแพทย์	9.8	3.3	6.5	2.2	0.8	3.9	1.5	Never know that registered disable have to be checked up by Medical Doctor
ไม่ทราบ	0.1	-	0.1	-	-	0.1	-	Unknown

ตารางที่ 45 ประชากรที่มีความพิการ จำนวนตามการรู้จักพระราชบัญญัติการฟื้นฟูสมรรถภาพคนพิการ พ.ศ. 2534 เขต ภาค และเขตการปกครอง (ต่อ)

TABLE 45 POPULATION HAVING IMPAIRMENT BY KNOWING ABOUT THE REHABILITATION OF DISABLED PERSONS ACT B.E. 2534, SEX, REGION AND AREA (Contd.)

หน่วยเป็นพัน : In thousands

การรู้จัก พรบ.คนพิการ 2534 และเพศ	ทั่วราชอาณาจักร Whole Kingdom			ภาคกลาง (ไม่รวมกทม.) Central Region (excl. BKK.)	ภาคเหนือ North Region	ภาคตะวันออกเฉียงเหนือ Northeast Region	ภาคใต้ South Region	Knowing about the Rehab. B.E. 2534 and Sex
	รวม Total	ในเขตเทศบาล Municipal Area	นอกเขตเทศบาล Non-Municipal Area					
หญิง	545.4	103.5	441.9	77.3	94.0	273.5	78.0	Female
ไม่เคยทราบ / ไม่เคยรู้จัก	512.0	95.7	416.2	72.2	89.5	256.0	74.1	Never know
เคยทราบ / เคยรู้จัก	33.3	7.8	25.5	5.1	4.5	17.4	3.8	Ever know
ทราบว่าคนจดทะเบียนจะต้องได้รับการตรวจวินิจฉัยจากแพทย์	29.9	6.4	23.5	4.2	4.3	16.3	3.2	Knowing that registered disable have to be checked up by Medical Doctor
ไม่ทราบว่าคนจดทะเบียนจะต้องได้รับการตรวจวินิจฉัยจากแพทย์	3.4	1.4	2.0	0.9	0.2	1.1	0.6	Never know that registered disable have to be checked up by Medical Doctor
ไม่ทราบ	0.1	-	0.1	-	-	0.1	-	Unknown

ตารางที่ 46 ประชากรที่พิการ จำแนกตามการได้รับสวัสดิการค่ารักษาพยาบาล แหล่งที่ได้รับ เขต ภาคและเขตการปกครอง

TABLE 46 POPULATION HAVING IMPAIRMENT BY RECEIVING HEALTH INSURANCE, SOURCE OF RECEIVING, SEX, REGION AND AREA

หน่วยเป็นพัน : In thousands

การได้รับสวัสดิการค่ารักษาพยาบาล แหล่งที่ได้รับและเขต	ทั่วราชอาณาจักร Whole Kingdom			ภาคกลาง (ไม่รวมกทม.) Central Region (excl. BKK.)	ภาคเหนือ North Region	ภาคตะวันออกเฉียงเหนือ Northeast Region	ภาคใต้ South Region	Receiving Health Insurance, Source of Receiving and Sex
	รวม Total	ในเขตเทศบาล Municipal Area	นอกเขตเทศบาล Non-Municipal Area					
รวมทั้งสองเขต	1,097.9	215.2	882.7	163.1	208.1	514.2	159.5	Total Both Sexes
ที่ไม่ได้รับสวัสดิการค่ารักษาพยาบาล	58.5	27.7	30.7	9.1	7.3	16.1	7.9	
ที่ได้รับสวัสดิการค่ารักษาพยาบาล	1,039.4	187.5	852.0	154.0	200.8	498.1	151.7	Receive
แหล่งที่ได้รับสวัสดิการค่ารักษาพยาบาล								Source of Health Insurance
สวัสดิการข้าราชการหรือข้าราชการบำนาญ	61.0	25.1	36.0	12.1	10.1	24.2	8.5	Government official welfare or pensioner
สวัสดิการพนักงานรัฐวิสาหกิจ	2.1	1.7	0.5	0.6	0.2	0.2	0.2	State enterprise welfare
สวัสดิการจัด โดยนายจ้าง ประกันสังคม และ กองทุนเงินทดแทน	10.1	4.8	5.3	3.1	1.5	2.3	0.8	Employer's welfare, social security and workmen compensation fund
บัตรประกันสุขภาพ	23.7	2.6	21.1	3.1	5.3	13.1	2.0	Health card
บัตรสวัสดิการประชาชนด้านการรักษาพยาบาล	457.9	71.1	386.8	61.2	104.1	209.9	76.4	Medical welfare scheme
ประกันสุขภาพกับบริษัทประกัน	2.8	1.5	1.3	1.0	0.2	0.7	0.4	Private insurance
บัตรประกันสุขภาพถ้วนหน้า (30 บาท)	480.3	80.2	400.1	72.5	79.3	247.3	63.2	Health for all insurance card
อื่นๆ	1.5	0.6	1.0	0.4	0.1	0.5	0.3	Others

ตารางที่ 46 ประชากรที่พิการ จำแนกตามการได้รับสวัสดิการค่ารักษาพยาบาล แหล่งที่ได้รับ เขต ภาคและเขตการปกครอง (ต่อ)

TABLE 46 POPULATION HAVING IMPAIRMENT BY RECEIVING HEALTH INSURANCE, SOURCE OF RECEIVING, SEX, REGION AND AREA (Contd.)

หน่วยเป็นพัน : In thousands

การได้รับสวัสดิการค่ารักษาพยาบาล แหล่งที่ได้รับและเขต	ทั่วราชอาณาจักร Whole Kingdom			ภาคกลาง (ไม่รวมกทม.) Central Region (excl. BKK.)	ภาคเหนือ North Region	ภาคตะวันออกเฉียงเหนือ Northeast Region	ภาคใต้ South Region	Receiving Health Insurance, Source of Receiving and Sex
	รวม Total	ในเขตเทศบาล Municipal Area	นอกเขตเทศบาล Non-Municipal Area					
ชาย	552.5	111.7	440.8	85.8	114.1	240.8	81.6	Male
ไม่ได้รับสวัสดิการค่ารักษาพยาบาล	32.2	15.5	16.7	4.3	3.2	8.5	5.6	Do not receive
ได้รับสวัสดิการค่ารักษาพยาบาล	520.3	96.2	424.1	81.5	110.9	232.3	76.0	Receive
แหล่งที่ได้รับสวัสดิการค่ารักษาพยาบาล								Source of Health Insurance
สวัสดิการข้าราชการหรือข้าราชการบำนาญ	30.8	12.4	18.4	6.4	5.8	12.0	3.5	Government official welfare or pensioner
สวัสดิการพนักงานรัฐวิสาหกิจ	1.0	1.0	*	0.2	0.1	*	*	State enterprise welfare
สวัสดิการจัดโดยนายจ้าง ประกันสังคม และ กองทุนเงินทดแทน	7.2	3.7	3.5	2.4	0.8	1.5	0.7	Employer's welfare, social security and workmen compensation fund
บัตรประกันสุขภาพ	12.3	1.4	10.9	1.6	3.2	6.0	1.3	Health card
บัตรสวัสดิการประชาชนด้านการรักษาพยาบาล	227.3	33.8	193.6	32.4	57.4	96.8	37.3	Medical welfare scheme
ประกันสุขภาพกับบริษัทประกัน	1.7	0.9	0.8	0.5	0.1	0.6	0.2	Private insurance
บัตรประกันสุขภาพถ้วนหน้า (30 บาท)	239.0	43.0	196.1	37.7	43.5	115.0	32.7	Health for all insurance card
อื่นๆ	1.1	0.3	0.8	0.3	0.1	0.4	0.2	Others

ตารางที่ 46 ประชากรที่พิการ จำแนกตามการได้รับสวัสดิการค่ารักษาพยาบาล แหล่งที่ได้รับ เพศ ภาคและเขตการปกครอง (ต่อ)

TABLE 46 POPULATION HAVING IMPAIRMENT BY RECEIVING HEALTH INSURANCE, SOURCE OF RECEIVING, SEX, REGION AND AREA (Contd.)

หน่วยเป็นพัน : In thousands

การได้รับสวัสดิการค่ารักษาพยาบาล แหล่งที่ได้รับและเพศ	ทั่วราชอาณาจักร Whole Kingdom			ภาคกลาง (ไม่รวมกทม.) Central Region (excl. BKK.)	ภาคเหนือ North Region	ภาคตะวันออกเฉียงเหนือ Northeast Region	ภาคใต้ South Region	Receiving Health Insurance, Source of Receiving and Sex
	รวม Total	ในเขตเทศบาล Municipal Area	นอกเขตเทศบาล Non-Municipal Area					
หญิง	545.3	103.5	441.9	77.3	94.0	83.4	78.0	Female
ไม่ได้รับสวัสดิการค่ารักษาพยาบาล	26.3	12.2	14.1	4.8	4.1	7.7	2.3	Do not receive
ได้รับสวัสดิการค่ารักษาพยาบาล	519.1	91.3	427.8	72.5	89.9	265.8	75.7	Receive
แหล่งที่ได้รับสวัสดิการค่ารักษาพยาบาล								Source of Health Insurance
สวัสดิการข้าราชการหรือข้าราชการบำนาญ	30.3	12.7	17.5	5.8	4.3	12.3	5.0	Government official welfare or pensioner
สวัสดิการพนักงานรัฐวิสาหกิจ	1.2	0.7	0.4	0.4	0.1	0.2	0.2	State enterprise welfare
สวัสดิการจัดโดยนางข้าง ประกันสังคม และ กองทุนเงินทดแทน	3.0	1.2	1.8	0.7	0.7	0.8	0.2	Employer's welfare, social security and workmen compensation fund
บัตรประกันสุขภาพ	11.4	1.2	10.2	1.5	2.1	7.1	0.7	Health card
บัตรสวัสดิการประชาชนด้านการรักษาพยาบาล	230.5	37.3	193.2	28.8	46.7	113.1	39.1	Medical welfare scheme
ประกันสุขภาพกับบริษัทประกัน	1.1	0.6	0.5	0.5	0.1	0.1	0.2	Private insurance
บัตรประกันสุขภาพถ้วนหน้า (30 บาท)	241.2	37.2	204.0	34.8	35.9	132.3	30.4	Health for all insurance card
อื่นๆ	0.5	0.3	0.1	0.1	*	0.1	*	Others

* น้อยกว่า 0.1

* Less than 0.1

ภาคผนวก

แนวคิดเกี่ยวกับภาวะทุพพลภาพ

การสำรวจความพิการและภาวะทุพพลภาพ พ.ศ. 2545 ได้ใช้แนวคิดในการพิจารณาภาวะทุพพลภาพว่าเป็นผลที่สืบเนื่องมาจากปัญหาสุขภาพหรือความเจ็บป่วยที่เป็นต่อเนื่องมาตั้งแต่ 6 เดือนขึ้นไป หรือความพิการ

องค์การอนามัยโลก ได้จำแนกผลต่อเนื่องจากโรคและความเจ็บป่วยมาตั้งแต่ พ.ศ. 2523 ใน The International Classification of Impairment, Disability and Handicap (ICIDH) ซึ่งปัจจุบันได้ปรับปรุงมาเป็น The International Classification of Functioning Disability and Health (ICF) โดยได้กำหนดคำนิยามที่เกี่ยวข้องกับสุขภาพ ดังนี้

1. **ภาวะบกพร่อง (Impairment)** หมายถึง ความผิดปกติของโครงสร้างหรือการทำงานของอวัยวะต่างๆ ทั้งในด้านจิตใจหรือกายภาพของอวัยวะ เช่น การสูญเสียหรือการขาดหายของแขน ขา มือ นิ้ว กล้ามเนื้ออ่อนแรง เป็นต้น

2. **ภาวะทุพพลภาพ (Disability)** หมายถึง ความจำกัดหรือสูญเสียความสามารถในการประกอบกิจกรรมต่างๆ ซึ่งคนทั่วไปกระทำได้เป็นปกติ โดยเป็นผลมาจากปัญหาสุขภาพหรือความบกพร่องของอวัยวะ เช่น การสูญเสียแขน ขา หรือกล้ามเนื้อขาอ่อนแรง ทำให้มีข้อจำกัดในการเดิน การทำงาน เป็นต้น

3. **ภาวะด้อยโอกาส (Handicap)** หมายถึง ความเสียเปรียบที่เกิดขึ้นกับบุคคลที่มีความบกพร่องของอวัยวะหรือมีภาวะทุพพลภาพ ที่ทำให้เป็นอุปสรรคในการทำกิจกรรมหรือดำเนินชีวิตเยี่ยงบุคคลทั่วไป อุปสรรคต่างๆ มักเป็นอุปสรรคภายนอก เช่น สภาพแวดล้อมที่ไม่เอื้ออำนวยต่อการเดินทางของคนที่มีความผิดปกติของร่างกาย เป็นต้น

จากนิยามและกรอบความคิดของนักวิชาการ พบว่า ภาวะทุพพลภาพเป็นสิ่งที่ตรวจวัดได้ง่ายที่สุด และสะท้อนให้เห็นถึงความต้องการการบริการทั้งทางด้านสุขภาพและสังคมได้ดีที่สุด

ในการสำรวจครั้งนี้ ศึกษาเฉพาะภาวะทุพพลภาพในด้านความจำกัดในการทำกิจวัตรประจำวันเท่านั้น (Activities of daily living, ADLs) กิจวัตรประจำวันในการสำรวจ ได้แก่ การกินอาหาร การอาบน้ำ การล้างหน้า แปรงฟัน การแต่งตัว การขับถ่าย รวมทั้งการทำความสะอาดหลังการขับถ่าย

การค้นหาประชากรที่มีภาวะทุพพลภาพดังกล่าว ได้ใช้ชุดของคำถามที่วัดความลำบากในการทำ กิจวัตรประจำวัน ผู้ที่ไม่สามารถทำกิจวัตรประจำวันอย่างใดอย่างหนึ่งได้เลย ต้องมีคนทำให้ หรือทำได้ แต่ต้องมีคนช่วย หรือทำได้เอง แต่มีความลำบาก จะถือว่า บุคคลผู้นั้นมีภาวะทุพพลภาพในการทำกิจวัตรประจำวัน

วิธีการประมาณผล

การเสนอผลของการสำรวจได้เสนอผลการสำรวจในระดับภาค คือ กรุงเทพมหานคร ภาคกลาง (ยกเว้นกรุงเทพมหานคร) ภาคเหนือ ภาคตะวันออกเฉียงเหนือ และภาคใต้ โดยจำแนกตามเขตการปกครอง คือ ในเขตเทศบาล และนอกเขตเทศบาล

ในการประมาณค่า กำหนดให้

- $k = 1, 2, 3, \dots, m_{hij}$ (ชมรมอาคาร / หมู่บ้านตัวอย่าง)
- $g = 1, 2, 3, \dots, 15$ (หมวดอายุ)
- $i = 1, 2$ (เพศ)
- $j = 1, 2$ (เขตการปกครอง)
- $l = 1, 2, 3, \dots, A_h$ (จังหวัด)
- $h = 1, 2, 3, 4, 5$ (ภาค)

การประมาณค่ายอดรวม

1. สูตรการประมาณค่ายอดรวมที่ปรับแล้วของจำนวนประชากรที่มีลักษณะที่ต้องการศึกษา X สำหรับหมวดอายุ g เพศ i เขตการปกครอง j ภาค h คือ

$$x''_{hjig} = \frac{x'_{hjig}}{y'_{hj}} Y_{hj} = r_{hjig} Y_{hj} \dots\dots\dots(1)$$

- โดยที่
- x'_{hjig} คือ ค่าประมาณยอดรวมโดยปกติจากการเลือกตัวอย่างสองขั้นตอนของจำนวนประชากรทั้งสิ้นที่มีลักษณะที่ต้องการศึกษา X สำหรับหมวดอายุ g เพศ i เขตการปกครอง j ภาค h
 - y'_{hj} คือ ค่าประมาณยอดรวมโดยปกติจากการเลือกตัวอย่างสองขั้นตอนของจำนวนประชากรที่มีปัญหาสุขภาพ \forall ทั้งสิ้น สำหรับเขตการปกครอง j ภาค h
 - Y_{hj} คือ ค่าประมาณจำนวนประชากรที่มีปัญหาสุขภาพ \forall ทั้งสิ้น ที่ได้จากการคาดประมาณ สำหรับเขตการปกครอง j ภาค h
 - r_{hjig} คือ อัตราส่วนของค่าประมาณจำนวนประชากรทั้งสิ้นที่มีลักษณะที่ต้องการศึกษา X สำหรับหมวดอายุ g เพศ i เขตการปกครอง j ภาค h กับค่าประมาณจำนวนประชากรที่มีปัญหาสุขภาพ \forall ทั้งสิ้น สำหรับ

เขตการปกครอง j ภาค h

สูตรการคำนวณค่าประมาณยอดรวมโดยปกติ จากการเลือกตัวอย่างสองขั้นตอน คือ

$$i) \quad x'_{hjig} = \sum_{l=1}^{A_h} x'_{hljig} \quad \dots\dots\dots(2)$$

โดยที่ x'_{hljig} คือ ค่าประมาณยอดรวมโดยปกติจากการเลือกตัวอย่างสองขั้นตอน ของจำนวนประชากรทั้งสิ้นที่มีลักษณะที่ต้องการศึกษา X สำหรับหมวดอายุ g เพศ i เขตการปกครอง j จังหวัด l ภาค h ซึ่ง

$$x'_{hljig} = \frac{1}{m_{hlj}} \sum_{k=1}^{m_{hlj}} \frac{1}{P_{hljk}} \frac{N_{hljk}}{n_{hljk}} x_{hljkig}$$

x_{hljkig} คือ จำนวนประชากรที่เจนนับได้ทั้งสิ้น ที่มีลักษณะที่ต้องการศึกษา X สำหรับหมวดอายุ g เพศ i ชุมรวมอาคาร/หมู่บ้านตัวอย่าง k เขตการปกครอง j จังหวัด l ภาค h

N_{hljk} คือ จำนวนครัวเรือนที่นับจดได้ทั้งสิ้น ในชุมรวมอาคาร/หมู่บ้านตัวอย่าง k เขตการปกครอง j จังหวัด l ภาค h

n_{hljk} คือ จำนวนครัวเรือนตัวอย่างทั้งสิ้น ในชุมรวมอาคาร/หมู่บ้านตัวอย่าง k เขตการปกครอง j จังหวัด l ภาค h

P_{hljk} คือ โอกาสในการเลือกชุมรวมอาคาร / หมู่บ้านตัวอย่าง k เขตการปกครอง j จังหวัด l ภาค h

m_{hlj} คือ จำนวนชุมรวมอาคาร/หมู่บ้านตัวอย่างทั้งสิ้น ในเขตการปกครอง j จังหวัด l ภาค h

A_h คือ จำนวนจังหวัดทั้งสิ้นในภาค h และ $\sum_{h=1}^5 A_h = 76$

ii)
$$y'_{hj} = \sum_{l=1}^{A_h} y'_{hlj} \dots\dots\dots (3)$$

โดยที่ y'_{hlj} คือ ค่าประมาณยอดรวมโดยปกติจากการเลือกตัวอย่างสองขั้นตอน ของจำนวนประชากรที่มีปัญหาสุขภาพฯทั้งสิ้น สำหรับเขตการปกครอง j จังหวัด l ภาค h ซึ่ง

$$y'_{hlj} = \frac{1}{m_{hlj}} \sum_{k=1}^{m_{hlj}} \frac{1}{P_{hljk}} \frac{N_{hljk}}{n_{hljk}} y_{hljk}$$

y_{hljk} คือ จำนวนประชากรที่มีปัญหาสุขภาพ ฯ ที่เจงนับได้ทั้งสิ้น สำหรับชมรมอาคาร / หมู่บ้านตัวอย่าง k เขตการปกครอง j จังหวัด l ภาค h

2 สูตรการประมาณค่ายอดรวมที่ปรับแล้วของจำนวนประชากรที่มีลักษณะที่ต้องการศึกษา X สำหรับหมวดอายุ g เพศ i ภาค h คือ

$$x''_{hig} = \sum_{j=1}^2 x''_{hji g} \dots\dots\dots (4)$$

3 สูตรการประมาณค่ายอดรวมที่ปรับแล้วของจำนวนประชากรที่มีลักษณะที่ต้องการศึกษา X สำหรับเขตการปกครอง j ภาค h คือ

$$x''_{hj} = \sum_{i=1}^2 \sum_{g=1}^{15} x''_{hji g} \dots\dots\dots (5)$$

4 สูตรการประมาณค่ายอดรวมที่ปรับแล้วของจำนวนประชากรที่มีลักษณะที่ต้องการศึกษา X สำหรับ หมวดอายุ g เพศ i ทวีราชอาณาจักร คือ

$$x''_{ig} = \sum_{h=1}^5 x''_{hig} \dots\dots\dots (6)$$

- 5 สูตรการประมาณค่ายอดรวมที่ปรับแล้วของจำนวนประชากรที่มีลักษณะที่ต้องการศึกษา X สำหรับภาค h คือ

$$x_h'' = \sum_{j=1}^2 x_{hj}'' = \sum_{i=1}^2 \sum_{g=1}^{15} x_{hig}'' \quad \dots\dots\dots (7)$$

6. สูตรการประมาณค่ายอดรวมที่ปรับแล้วของจำนวนประชากรที่มีลักษณะที่ต้องการศึกษา X สำหรับเขตการปกครอง j ที่วราชอาณาจักร คือ

$$x_j'' = \sum_{h=1}^5 x_{hj}'' \quad \dots\dots\dots(8)$$

- 7 สูตรการประมาณค่ายอดรวมที่ปรับแล้วของจำนวนประชากรที่มีลักษณะที่ต้องการศึกษา X สำหรับ
ที่วราชอาณาจักร คือ

$$x'' = \sum_{h=1}^5 x_h'' = \sum_{j=1}^2 x_j'' = \sum_{i=1}^2 \sum_{g=1}^{15} x_{ig}'' \quad \dots\dots\dots (9)$$

ประเภทของปัญหาสุขภาพหรือความเจ็บป่วยที่เป็นต่อเนื่องมาตั้งแต่ 6 เดือนขึ้นไป

กลุ่มโรค	รายละเอียด
<p>กลุ่มที่ 1 โรคระบบทางเดินหายใจ</p>	<p>หืด หอบ อุดลมโป่งพอง หลอดลมตีบ หลอดลมอักเสบ วัณโรค ปอดอักเสบ ปอดเป็นแผล ปอดชื้น น้ำท่วมปอด โรคปอด เนื้องอกในปอด พังผืดพรมปอด ไอ ไอเป็นเลือด ไอเรื้อรัง ไอและอาเจียน หวัด ไข้หวัด ตัวร้อน น้ำมูกไหล คัดจมูก ทอนซิลอักเสบ เจ็บคอ คออักเสบ ไช้นัส ไช้นัสอักเสบ หายใจไม่สะดวก หายใจขัด แน่นหน้าอก เจ็บหน้าอก มะเร็งในหลอดลม โรคระบบทางเดินหายใจอื่นๆ</p>
<p>กลุ่มที่ 2 โรคระบบทางเดินอาหาร</p> <p>ระบบตับ ตับอ่อน ถุงน้ำดี</p> <p>ระบบต่อม้ำเหลือง</p> <p>และม้าม</p>	<p>กระเพาะ ภาวะอาหารเป็นพิษ แผลเปปติก ผ่าตัดกระเพาะ ลำไส้อักเสบ ลำไส้เป็นแผล ลำไส้ใหญ่อักเสบ โรคลำไส้ ริดสีดวงลำไส้ ลำไส้รั่ว ฝีในท้อง ริดสีดวงทวาร ท้องเสีย ท้องร่วง ถ่ายท้อง ท้องเดิน อาหารเป็นพิษ แน่นท้อง อาหารไม่ย่อย ท้องอืด ปวดท้อง เจ็บลิ้นปี่ จุกเสียด ไวร้สลงกระเพาะ ร้อนท้อง หัวดลงกระเพาะ ไข้ดิ่ง ไข้ดิ่งอักเสบ ไข้เลื่อน ท้องผูก ถ่ายเป็นเลือด อาเจียน เนื้องอกในท้อง มะเร็งลำไส้ เนื้องอกในลำไส้ มะเร็งของกระเพาะอาหาร มะเร็งในช่องท้อง เนื้องอกในหลอดอาหาร ผ่าตัดลำไส้ใหญ่ ตับแข็ง มะเร็งตับ (ตับวาย) โรคไขมันแทรกในเซลล์ตับ โรคตับ ตับอักเสบ เฉพาะที่ไม่ระบุสาเหตุ หรือที่ระบุสาเหตุไม่ได้ (ยกเว้นไวรัสตับ ไวร้สบี พยาธิใบไม้ในตับ) ดีซ่าน นิ่วในถุงน้ำดี ถุงน้ำดีรั่ว ถุงน้ำดีอักเสบ โรคม้าม ม้ามโต มะเร็งต่อม้ำเหลือง โรคระบบทางเดินอาหาร ระบบตับ ตับอ่อน ถุงน้ำดี ระบบต่อม้ำเหลือง และม้ามอื่นๆ</p>
<p>กลุ่มที่ 3 โรคระบบทางเดินปัสสาวะ</p> <p>(ไต หลอดไต</p> <p>กระเพาะปัสสาวะและท่อ)</p>	<p>นิ่วในไต นิ่วในกระเพาะปัสสาวะ ไตวาย ไตพิการ ไตไม่ทำงาน โรคไต ไตบวม ท้องมาร ไตอักเสบ ไวร้สลงไต กระเพาะปัสสาวะอักเสบ ปัสสาวะไม่ออก ปัสสาวะขัด ปัสสาวะเป็นเลือด ปัสสาวะร้อน ท่อปัสสาวะอักเสบ นิ่ว (ไม่ระบุ) ต่อมลูกหมากโต เนื้องอกในต่อมลูกหมาก ลูกอัณฑะอักเสบ ไวร้สลงลูกอัณฑะ โรคระบบทางเดินปัสสาวะอื่นๆ</p>

ประเภทของปัญหาสุขภาพหรือความเจ็บป่วยที่เป็นต่อเนื่องมาตั้งแต่ 6 เดือนขึ้นไป (ต่อ)

กลุ่มโรค	รายละเอียด
กลุ่มที่ 4 โรคหัวใจหลอดเลือด	<p>ความดันโลหิตสูง ความดันโลหิตต่ำ เส้นเลือดในสมองตีบ เส้นโลหิตฝอยในสมองแตก เส้นเลือดหัวใจอุดตัน หัวใจตีบ เส้นเลือดตีบ ไขมันในเส้นเลือดสูง อัมพาต อัมพฤกษ์ หัวใจรั่ว หัวใจเต้นแรง หัวใจเต้นเร็ว หัวใจสั่น โรคหัวใจ หัวใจอ่อน หัวใจโต โรคกล้ามเนื้อหัวใจ เส้นเลือด (แขน ขา) ขอด โรคหัวใจและ หลอดเลือดอื่นๆ</p>
กลุ่มที่ 5 โรคติดเชื้อ	<p>มาลาเรีย ไข้จับสั่น มาลาเรียเรื้อรัง ไข้เลือดออก หัด หัดเยอรมัน คางทูม อีสุกอีใส คอตีบ ไอกรน งูสวัด หมาบ้ากัด พิษสุนัขบ้า พยาธิตัวคีด พยาธิเส้นด้าย พยาธิตัวกลม พยาธิลำไส้ พยาธิตัวจิ๊ด ตัวจิ๊ด พยาธิใบไม้ในตับ เริม ไวรัสบี ตับอักเสบชนิดบี ไวรัสลงตับ บิต ไทฟอยด์ (ไข้รากสาด) เชื้อหุ้มสมองอักเสบ โปลิโอ กามโรค ไขสันหลังอักเสบ เอคส์ โรคเรื้อน วัณโรคต่อมน้ำเหลือง วัณโรคกระดูก ต่อมน้ำเหลืองอักเสบ บาดทะยัก โรคฉี่หนู โรคเท้าช้าง โรคติดเชื้ออื่นๆ</p>
กลุ่มที่ 6 โรคผิวหนัง	<p>โรคผิวหนัง ผด ผื่นคัน มีตุ่มตามตัว ผิวหนังแห้ง ตุ่มสะเก็ดเงิน เชื้อรา เชื้อราบนหนังศีรษะ กลากเกลื้อน ผิที่ร่างกาย แขนขา ศีรษะ แผลเปื่อย เท้าเปื่อย ขาเปื่อย แผลพุพอง ตาปลา ผ่าตัดรองขา หกล้มเกิดบาดแผล ก้อนเนื้ออักเสบ (เนื้ออักเสบ) รุขุมขนอักเสบ ท้าวแสนปม มะเร็งผิวหนัง เนื้องอก ซีสต์ โรคผิวหนังอื่นๆ</p>
กลุ่มที่ 7 ภูมิแพ้	<p>แพ้อากาศ แพ้ฝุ่น ภูมิแพ้ ลมพิษ แพ้อาหาร แพ้ยา (ไม่รวมยาคุมกำเนิด) แพ้สารเคมี โรคภูมิแพ้อื่นๆ</p>
กลุ่มที่ 8 โรคของปาก หู คอ จมูก ตา ฟัน	<p>ปากเปื่อย เจ็บปาก ปากพุพอง ผิในแก้ม ปวดคอ ฟิที่คอ ผื่นในคอ ไขคอบวม ปวดฟัน ปวดเหงือก เหงือกบวม ต่อมน้ำลายอักเสบ มะเร็งในช่องปาก มะเร็งต่อมทอนซิล ริดสีดวงจมูก เนื้องอกในจมูก ปวดจมูก เล็กกำเดาไหล ปวดหู หูบวม หูอื้อ ก้อนไขมันข้างหู</p>

ประเภทของปัญหาสุขภาพหรือความเจ็บป่วยที่เป็นต่อเนื่องมาตั้งแต่ 6 เดือนขึ้นไป (ต่อ)

กลุ่มโรค	รายละเอียด
กลุ่มที่ 8 โรคของปาก หู คอ จมูก ตา ฟัน (ต่อ)	โรคหู หนองหู ภูมิแพ้หูชั้นใน ประสาทหูไม่ทำงาน ค้อนเนื้อ ค้อนลม ค้อนหิน ค้อนกระดูก ปวดตา ตาแดง ตาอักเสบ ตาบวม สายตาสั้น สายตายาว ตาไม่เห็นเฉพาะเข็น ตามัว กระจกตา ตากุ้งยิง ริตส์ดวงตา ต่อม้ำตาตีบ ท่อน้ำตาตัน ตาเป็นหนอง โรคของปาก หู คอ จมูก ตา ฟัน อื่นๆ
กลุ่มที่ 9 โรคอวัยวะสืบพันธุ์ ของสตรี	มดลูกไม่ดี มดลูกโต มดลูกหย่อน เจ็บมดลูก มดลูกอักเสบ ปวดประจำเดือน ตกเลือด (ที่ไม่เกี่ยวกับการคลอดบุตร) หนองอกในมดลูก มะเร็งในมดลูก มะเร็งปากมดลูก ผ่าตัดเนื้องอกมดลูก มะเร็งเต้านม แพ้ยาคุมกำเนิด เจ็บหัวนม ทำหมันหญิง โรคอวัยวะสืบพันธุ์ของสตรีอื่น ๆ เชื้อรา ตกขาว
กลุ่มที่ 10 การคลอดบุตร	คลอดบุตร แพ้ท้อง แท้งบุตร อาการอื่นๆ ที่เกิดจากการตั้งครรภ์ อาการอื่นๆ อันเนื่องจากการคลอดบุตร เช่น ตกเลือดจากการคลอดบุตร
กลุ่มที่ 11 โรคของต่อมไร้ท่อ Metabolism, Nutrition	เบาหวาน ทัยรอยด์อักเสบ ทัยรอยด์ คอหอยพอก คอพอก เก๊าท์ โลหิตจาง เลือดน้อย เกล็ดเลือดต่ำ ขาดอาหาร อ้วน น้ำหนักเกิน เหน็บชา เบาจืด ปากนกกระจอก โรคของต่อมไร้ท่อ Metabolism และ Nutrition อื่นๆ เช่น ขาดแคลเซียม
กลุ่มที่ 12 ระบบกล้ามเนื้อ เส้นเอ็น กระดูก และข้อ	ปวดหลัง เจ็บเส้นสันหลัง ปวดตามข้อ ไขข้อ ปวดตาคุ่ม เจ็บหัวเข่า ข้อเท้า กระดูกเสื่อม ข้ออักเสบ รูมาตอยด์ รูมาติก เข่าอ่อน เส้นกระดูก ขาอ่อน ขาไม่มีแรง ปวดเมื่อยตามตัว ปวดกล้ามเนื้อ ปวดแขนขา ขาหัก กระดูกหัก กระดูกเป็นหนอง ผ่าตัดขา กระดูกซี่โครงอักเสบ กระโหลกร้าว โรคกระดูกทับเส้นประสาท ผ่าตัดไขสันหลัง เส้นเอ็นยึดทั่วตัว ปวดเพราะใส่เหล็กแทนกระดูก ไม้ล้มทับหลัง กระดูกกร้าว เส้นเอ็นอักเสบ กระดูกอ่อน มะเร็งใน กระดูกสันหลัง มือบวมปวดและเกร็ง เนื้องอกในกระดูก ปวดท้ายทอย โรกระบบกล้ามเนื้อ เส้นเอ็นกระดูก อื่นๆ

ประเภทของปัญหาสุขภาพหรือความเจ็บป่วยที่เป็นต่อเนื่องมาตั้งแต่ 6 เดือนขึ้นไป (ต่อ)

กลุ่มโรค	รายละเอียด
กลุ่มที่ 13 ระบบประสาทจิตเวช	ลมชัก ลมบ้าหมู โรคลมชัก บ้า วิกลจริต หวาดระแวง สุราเรื้อรัง ปัญญาอ่อน สติไม่สมประกอบ ประสาทอักเสบ ความจำเสื่อม สมองฝ่อ ไมเกรน มะเร็งในสมอง เนื้องอกในสมอง เนื้องอกในไขสันหลัง ผ่าตัดสมอง นอนไม่หลับ โรคเครียด ความคุมการทรงตัวไม่ได้ อาการบ้านหมุน น้ำขังในสมอง กระจกสันหลังอักเสบ กระจกสันหลังเคลื่อน ระบบทางสมอง เชื้อราขึ้นสมอง โรคระบบประสาท จิตเวชอื่นๆ พากินสัน
กลุ่มที่ 14 อาการไม่แข็งแรงอื่นๆ รวมศัพท์ชาวบ้าน	ไข่ออกค่อม ไข้ตัวร้อน ปวดศรีษะ ปวดหัว เวียนหัว วิงเวียน หน้ามืด ตาลาย ตาบวม เป็นลม เหนื่อยง่าย อ่อนเพลีย ไม่มีแรง ลมดันขึ้น เจ็บแปลบตาเจ็บ หกล้ม เท้าแพลง น้ำเหลืองไม่ดี ร้อนใน ฝิคุณ ฝิภัณฑ์สูตร ฝิหัวดำ ฝิฝักบัว ปะดง กษัยเส้น โรคเส้น ไข้ทับระดู ชาง ตาลขโมย เบื่ออาหาร ทานข้าวไม่ได้ ชาตามตัว ชาแขนขา ชาตามนิ้วมือนิ้วเท้า งูกัด หรือสัตว์กัด (ยังไม่ทราบว่าเป็นพิษหรือไม่) ทาลัสซีเมีย โรคเลือด เม็ดเลือดขาวผิดปกติ ระบบเลือดผิดปกติ โรคกรรมพันธุ์ เลือดกั่งในสมอง โรคชรา ปวดตามร่างกาย โลหิตเป็นพิษ โรคเลือดไปเลี้ยงสมองน้อย เม็ดโลหิตแดงแตก เท้าเป็นหนอง โคนลิ้นแข็ง เหงื่อออกที่มือ โรคเลือดคอกออก สาระบาดใหญ่ (โรคทางภาคตะวันออกเฉียงเหนือ) น้ำตาลในเม็ดเลือดต่ำ มะเร็งในเม็ดเลือด มะเร็งที่ก้น เนื้องอกที่ก้นกบ เป็นไข้และบวมที่ไข้คัน เส้นโลหิตฝอยแตก โรคเท้าบวม สะอึก ตะคริว เลือดเสีย ปวดชายโครง ไข้คันอักเสบ ไข้ออกเหลือง สะบักหลังจม ขาบวม ขาเจ็บ ปวดขากรรไกร ไข้มันอุดตันในเส้นเลือด ปวดแผลผ่าตัดมะเร็ง ผ่าท้อง ผ่าตัดฝิที่นม ผ่าตัดเท้า ้วยทอง ไฟลามทุ่ง อาการไม่แข็งแรงอื่นๆ เช่น เลือดขึ้นสมอง
กลุ่มที่ 15 อื่นๆ โรคอื่นๆ ที่ไม่เข้าข่าย 14 กลุ่ม	น้ำร้อนลวก มะเร็งไม่ระบุที่ ดิทยาเสพติด ผ่าชีส ผ่าตัดเอาห้วงอนามัยออก กินยาผิด ถูกรถชน อุบัติเหตุ รถจักรยานยนต์ล้ม ตกต้นไม้ ตกน้ำ ไฟฟ้าช็อต อื่น ๆ

ลักษณะความพิการ

การสำรวจความพิการและภาวะทุพพลภาพ พ.ศ. 2545 ได้จำแนกลักษณะความพิการออกเป็น 31 ลักษณะ ดังนี้

1. ตามอดข้างเดียว
2. ตามอด 2 ข้าง
3. สายตาเลือนกลางข้างเดียว
4. สายตาเลือนกลาง 2 ข้าง
5. หูหนวกข้างเดียว
6. หูหนวก 2 ข้าง
7. หูตึงข้างเดียว
8. หูตึง 2 ข้าง
9. สื่อความด้วยการพูดและการฟังไม่ได้
10. ใบ้
11. พุศติปกติ
12. สื่อความหมายไม่ได้เพราะสมองพิการ
13. แขนขาด / คั่วน
14. ขาขาด / คั่วน
15. มือขาด / คั่วน
16. นิ้วมือขาด / คั่วน
17. นิ้วเท้าขาด / คั่วน
18. แขน ขา ลีบ / เหยียดงอไม่ได้
19. แขน ขา มือ ลำตัว คดงอ เกร็ง
โคง กระตุก สั่น
20. เท้าปุก เท้าตะแคง เท้ากลับ
21. อัมพาต
22. อัมพฤกษ์
23. โรคนจิต / วิกลจริต
24. ออทิสติก
25. สมองพิการ หรือ ซี พี
26. สมองพิการจนสื่อความหมายไม่ได้
27. ปัญญาอ่อน
28. พิการทางการเรียนรู้
29. ปากแหว่ง และ / หรือเพดานโหว่
30. ศีรษะใหญ่เกินปกติ
31. อื่นๆ

การจัดประเภทอาชีพ

หมวด 1 ผู้บัญญัติกฎหมาย ข้าราชการระดับอาวุโส และผู้จัดการ

ได้แก่ ผู้บัญญัติกฎหมาย ข้าราชการระดับอาวุโส ผู้นำตามประเพณีและหัวหน้าหมู่บ้าน กรรมการและผู้จัดการบริษัท

หมวด 2 ผู้ประกอบวิชาชีพด้านต่างๆ

ได้แก่ ผู้ประกอบวิชาชีพด้านฟิสิกส์ คณิตศาสตร์ วิศวกรรมศาสตร์ วิทยาศาสตร์เกี่ยวกับสิ่งมีชีวิตและสุขภาพ ผู้ประกอบวิชาชีพด้านการสอน และผู้ประกอบวิชาชีพด้านอื่น ๆ เช่น นักบัญชี สมุหบัญชี ทนายความ นักกฎหมาย นักเศรษฐศาสตร์ เป็นต้น

หมวด 3 ผู้ประกอบวิชาชีพช่างเทคนิคสาขาต่างๆ และผู้ประกอบวิชาชีพอื่นๆ ที่เกี่ยวข้อง

ได้แก่ ผู้ประกอบวิชาชีพที่เกี่ยวข้องกับวิทยาศาสตร์กายภาพและวิศวกรรมศาสตร์ วิทยาศาสตร์เกี่ยวกับสิ่งมีชีวิตและสุขภาพ วิชาชีพที่เกี่ยวข้องกับการสอนและวิชาชีพที่เกี่ยวข้องอื่น ๆ เช่น วิชาชีพด้านการเงิน การขาย การให้บริการทางธุรกิจด้านการบริหารงานทั่วไป ดำรวจสืบสวน และวิชาชีพด้านศิลปะความบันเทิงและกีฬา เป็นต้น

หมวด 4 เสมียน

ได้แก่ เลขานุการ เสมียนสำนักงาน พนักงานแคชเชียร์ พนักงานรับฝาก – ถอนเงินของธนาคาร เจ้ามือรับพนัน คนเก็บและจ่ายเงินพนัน เสมียนโรงรับจำนำ และเสมียนอื่น ๆ ที่เกี่ยวข้อง

หมวด 5 พนักงานบริการ และพนักงานขายในร้านค้าและตลาด

ได้แก่ พนักงานให้บริการในเรื่องส่วนบุคคลและบริการด้านการป้องกันภัย เช่น มัคคุเทศก์ พ่อครัว/แม่ครัว พนักงานเสิร์ฟ ช่างเสริมสวย สัปเหร่อ โหระ พนักงานคัปปิง เจ้าหน้าที่ตำรวจ พนักงานขายและพนักงานสาธิตสินค้า ผู้จำหน่ายสินค้าในตลาดและแผงลอย นายแบบและนางแบบ เป็นต้น

หมวด 6 ผู้ปฏิบัติงานที่มีฝีมือในด้านการเกษตรและการประมง

ได้แก่ ผู้ปฏิบัติงานที่มีฝีมือด้านการเกษตรและการประมงในเชิงเศรษฐกิจการตลาด และในเชิงเศรษฐกิจแบบยังชีพ

หมวด 7 ผู้ปฏิบัติงานในธุรกิจด้านความสามารถทางฝีมือและธุรกิจอื่นๆ ที่เกี่ยวข้อง

ได้แก่ ผู้ปฏิบัติงานในธุรกิจการค้าด้านการถลุง สกัด และการก่อสร้าง ธุรกิจตกแต่งอาคารและสิ่งปลูกสร้าง ธุรกิจด้านโลหะ เครื่องจักร ด้านความเที่ยงตรงแม่นยำ หัตถกรรม การพิมพ์ และความสามารถทางฝีมืออื่น ๆ ที่เกี่ยวข้อง เช่น ผู้ปฏิบัติงานในธุรกิจการแปรรูปอาหาร ผู้ปฏิบัติงานในธุรกิจด้านสิ่งทอ และผู้ปฏิบัติงานในธุรกิจหนังสือพิมพ์ เป็นต้น

หมวด 8 ผู้ปฏิบัติการเครื่องจักรโรงงานและเครื่องจักร และผู้ปฏิบัติงานด้านการประกอบ

ได้แก่ ผู้ปฏิบัติการเครื่องจักรโรงงานซึ่งติดตั้งประจำที่ ผู้ปฏิบัติการเครื่องจักรและ ผู้ปฏิบัติงานด้านการประกอบ ผู้ปฏิบัติงานขับเคลื่อนยานยนต์ และเครื่องจักรโรงงานที่เคลื่อนที่ได้ และผู้ปฏิบัติการอื่นๆ ที่เกี่ยวข้อง

หมวด 9 อาชีพขั้นพื้นฐานต่างๆ

ได้แก่ อาชีพขั้นพื้นฐานต่างๆ ในด้านการขายและการให้บริการ เช่น ผู้ปฏิบัติงานจำหน่ายอาหารข้างถนน ผู้ปฏิบัติงานด้านการทำความสะอาด ทำงานบ้าน ผู้ปฏิบัติงานในด้านการดูแลอาคาร สิ่งปลูกสร้าง ผู้ปฏิบัติงานเก็บรวบรวมขยะ ผู้ใช้แรงงานทางด้านเกษตร การประมง ผู้ใช้แรงงานในด้านการทำเหมืองแร่ การก่อสร้าง การผลิต และการขนส่ง

หมวด 10 ผู้ปฏิบัติงานที่จัดจำแนกอาชีพไม่ได้หรือไม่ทราบอาชีพ

ได้แก่ ผู้ที่ทำงานแต่ไม่ทราบอาชีพ หรือไม่สามารถจัดจำแนกอาชีพได้

การจัดประเภทอุตสาหกรรม

หมวด 1 เกษตรกรรม การล่าสัตว์ และการป่าไม้

ได้แก่ การเพาะปลูกพืชไร่ พืชสวน พืชผักเพื่อการค้า การเลี้ยงสัตว์ การล่าสัตว์และการแพรร์พันธุ์สัตว์ การป่าไม้ การทำไม้ และกิจกรรมด้านการบริการที่เกี่ยวข้อง

หมวด 2 การประมง

ได้แก่ การประมง การเพาะพันธุ์สัตว์น้ำ และการเลี้ยงสัตว์น้ำรวมทั้งกิจกรรมด้านการบริการที่เกี่ยวข้องกับการประมง

หมวด 3 การทำเหมืองแร่และเหมืองหิน

ได้แก่ การทำเหมืองถ่านหินและลิกไนต์ รวมทั้งการขุดพิต การขุดเจาะน้ำมันปิโตรเลียมดิบและก๊าซธรรมชาติรวมทั้งกิจกรรมด้านการบริการที่เกี่ยวข้องกับการขุดเจาะน้ำมันและก๊าซ (ยกเว้น การสำรวจรังวัด) การทำเหมืองแร่ยูเรเนียมและแร่ทอเรียม การทำเหมืองแร่โลหะ การทำเหมืองแร่และเหมืองหินอื่น ๆ

หมวด 4 การผลิต

ได้แก่ การผลิตผลิตภัณฑ์อาหารและเครื่องดื่ม การผลิตผลิตภัณฑ์ยาสูบ การผลิตสิ่งทอ การผลิตเครื่องแต่งกายรวมทั้งการตกแต่งและย้อมสีขนสัตว์ การฟอกและตกแต่งหนังฟอกรวมทั้งการผลิตกระเป๋าเดินทาง กระเป๋าถือ รองเท้า อานม้า และเครื่องเทียมลาก การผลิตไม้และผลิตภัณฑ์จากไม้และไม้ก๊อกรวมทั้งการผลิตสิ่งของที่ทำจากฟางและวัสดุถักสานอื่น ๆ การผลิตกระดาษและผลิตภัณฑ์กระดาษ การพิมพ์โฆษณา การพิมพ์และการทำสำเนาสื่อบันทึก การผลิตผลิตภัณฑ์ถ่านโค้ก ผลิตภัณฑ์ที่ได้จากการกลั่นน้ำมันปิโตรเลียมและเชื้อเพลิงปริมาณ การผลิตเคมีภัณฑ์และผลิตภัณฑ์เคมี การผลิตผลิตภัณฑ์ยางและพลาสติก การผลิตผลิตภัณฑ์จากแร่โลหะ เช่น แก้ว เซรามิก การผลิตโลหะขั้นมูลฐาน การผลิตผลิตภัณฑ์ที่ทำจากโลหะประดิษฐ์ การผลิตเครื่องจักรและอุปกรณ์ การผลิตเครื่องจักรสำนักงาน เครื่องทำบัญชีและเครื่องคำนวณ การผลิตเครื่องจักรและเครื่องอุปกรณ์ไฟฟ้า วิทยุ โทรทัศน์ และการสื่อสาร อุปกรณ์ที่ใช้ในการแพทย์ การวัดความเที่ยง อุปกรณ์ถ่ายภาพ นาฬิกา การผลิตยานยนต์ รถพ่วงและรถกึ่งรถพ่วง การผลิตเครื่องอุปกรณ์การขนส่งอื่น ๆ การผลิตเฟอร์นิเจอร์ การนำผลิตภัณฑ์เก่ามาผลิตเป็นวัสดุคืบใหม่

หมวด 5 การไฟฟ้า ก๊าซ และการประปา

ได้แก่ การผลิต การเก็บ และการจ่ายไฟฟ้า การผลิตก๊าซ รวมทั้งการจ่ายเชื้อเพลิงชนิดก๊าซ ผ่านท่อ การจัดหาไอน้ำและน้ำร้อน การเก็บน้ำ การทำน้ำให้บริสุทธิ์ และการจ่ายน้ำ

หมวด 6 การก่อสร้าง

ได้แก่ การเตรียมสถานที่ก่อสร้าง การก่อสร้างอาคาร รวมทั้งงานวิศวกรรมโยธา การติดตั้งภายในอาคาร การให้เช่าเครื่องอุปกรณ์ที่ใช้ในงานก่อสร้างหรือการรื้อถอน โดยมีผู้ควบคุม

หมวด 7 การขายส่ง การขายปลีก การซ่อมแซมยานยนต์ รถจักรยานยนต์ ของใช้ส่วนบุคคล และของใช้ในครัวเรือน

ได้แก่ การขาย การบำรุงรักษาและการซ่อมแซมยานยนต์และรถจักรยานยนต์ รวมทั้งการขายปลีกน้ำมันเชื้อเพลิงรถยนต์ การขายส่งและการค้าเพื่อค่านายหน้า (ยกเว้นยานยนต์และรถจักรยานยนต์) การขายปลีกอาหาร เครื่องดื่ม ยาสูบ เครื่องนุ่งห่ม (ยกเว้นยานยนต์และรถจักรยานยนต์) รวมทั้งการซ่อมแซมของใช้ส่วนบุคคลและของใช้ในครัวเรือน

หมวด 8 โรงแรมและภัตตาคาร

ได้แก่ โรงแรม ค่ายพักและที่พักชั่วคราว ภัตตาคาร บาร์ และร้านอาหาร

หมวด 9 การขนส่ง สถานที่เก็บสินค้า และการคมนาคม

ได้แก่ การขนส่งทางบก การขนส่งทางท่อลำเลียง การขนส่งทางน้ำ การขนส่งทางอากาศ กิจกรรมสนับสนุนและช่วยเสริมการขนส่ง กิจกรรมด้านตัวแทนธุรกิจการท่องเที่ยว การไปรษณีย์และการโทรคมนาคม

หมวด 10 การเป็นตัวกลางทางการเงิน

ได้แก่ การเป็นตัวกลางทางการเงิน การประกันภัยและกองทุนบำเหน็จบำนาญ (ยกเว้นการประกันสังคมภาคบังคับ) กิจกรรมที่ช่วยเสริมการเป็นตัวกลางทางการเงิน

หมวด 11 กิจกรรมด้านอสังหาริมทรัพย์ การให้เช่าและกิจกรรมทางธุรกิจ

ได้แก่ กิจกรรมด้านอสังหาริมทรัพย์ที่เป็นของตนเองหรือเช่าจากผู้อื่น การให้เช่าเครื่องจักรและเครื่องอุปกรณ์ (โดยไม่มีผู้ควบคุม) การให้เช่าของใช้ส่วนบุคคลและของใช้ในครัวเรือน กิจกรรมด้านคอมพิวเตอร์ การวิจัยและการพัฒนา กิจกรรมด้านธุรกิจอื่น ๆ เช่น กิจกรรมด้านกฎหมาย การบัญชี และตรวจสอบบัญชี การวิจัยตลาดและสำรวจความคิดเห็นของประชาชน การให้คำปรึกษาทางธุรกิจและการจัดการ การโฆษณา การจัดหาแรงงาน เป็นต้น

หมวด 12 การบริหารราชการและการป้องกันประเทศ รวมทั้งการประกันสังคมภาคบังคับ

ได้แก่ การบริหารราชการและนโยบายทางด้านเศรษฐกิจและสังคมของชุมชน การต่างประเทศ การป้องกันประเทศ การรักษาระเบียบและความปลอดภัยของประชาชน การประกันสังคมภาคบังคับ

การจัดประเภทอุตสาหกรรม

หมวด 1 เกษตรกรรม การล่าสัตว์ และการป่าไม้

ได้แก่ การเพาะปลูกพืชไร่ พืชสวน พืชผักเพื่อการค้า การเลี้ยงสัตว์ การล่าสัตว์และการแพรร์พันธุ์สัตว์ การป่าไม้ การทำไม้ และกิจกรรมด้านการบริการที่เกี่ยวข้อง

หมวด 2 การประมง

ได้แก่ การประมง การเพาะพันธุ์สัตว์น้ำ และการเลี้ยงสัตว์น้ำรวมทั้งกิจกรรมด้านการบริการที่เกี่ยวข้องกับการประมง

หมวด 3 การทำเหมืองแร่และเหมืองหิน

ได้แก่ การทำเหมืองถ่านหินและลิกไนต์ รวมทั้งการขุดพิต การขุดเจาะน้ำมันปิโตรเลียมดิบและก๊าซธรรมชาติรวมทั้งกิจกรรมด้านการบริการที่เกี่ยวข้องกับการขุดเจาะน้ำมันและก๊าซ (ยกเว้น การสำรวจรังวัด) การทำเหมืองแร่ยูเรเนียมและแร่ทอเรียม การทำเหมืองแร่โลหะ การทำเหมืองแร่และเหมืองหินอื่น ๆ

หมวด 4 การผลิต

ได้แก่ การผลิตผลิตภัณฑ์อาหารและเครื่องดื่ม การผลิตผลิตภัณฑ์ยาสูบ การผลิตสิ่งทอ การผลิตเครื่องแต่งกายรวมทั้งการตกแต่งและซ่อมสิ่งขนสัตว์ การฟอกและตกแต่งหนังฟอกรวมทั้งการผลิตกระเป๋าเดินทาง กระเป๋าถือ รองเท้า อานม้า และเครื่องเทียมลาก การผลิตไม้และผลิตภัณฑ์จากไม้และไม้ก๊อกรวมทั้งการผลิตสิ่งของที่ทำจากฟางและวัสดุอีกสถานอื่น ๆ การผลิตกระดาษและผลิตภัณฑ์กระดาษ การพิมพ์โฆษณา การพิมพ์และการทำสำเนาสื่อบันทึก การผลิตผลิตภัณฑ์ถ่านโค้ก ผลิตภัณฑ์ที่ได้จากการกลั่นน้ำมันปิโตรเลียมและเชื้อเพลิงปรมาณู การผลิตเคมีภัณฑ์และผลิตภัณฑ์เคมี การผลิตผลิตภัณฑ์ยางและพลาสติก การผลิตผลิตภัณฑ์จากแร่โลหะ เช่น แก้ว เซรามิก การผลิตโลหะขั้นมูลฐาน การผลิตผลิตภัณฑ์ที่ทำจากโลหะประดิษฐ์ การผลิตเครื่องจักรและอุปกรณ์ การผลิตเครื่องจักรสำนักงาน เครื่องทำบัญชีและเครื่องคำนวณ การผลิตเครื่องจักรและอุปกรณ์ไฟฟ้า วิทยุ โทรทัศน์ และการสื่อสาร อุปกรณ์ที่ใช้ในการแพทย์ การวัดความเที่ยง อุปกรณ์ถ่ายภาพ นาฬิกา การผลิตยานยนต์ รถพ่วงและรถกึ่งรถพ่วง การผลิตเครื่องอุปกรณ์การขนส่งอื่น ๆ การผลิตเฟอร์นิเจอร์ การนำผลิตภัณฑ์เก่ามาผลิตเป็นวัตถุดิบใหม่

หมวด 5 การไฟฟ้า ก๊าซ และการประปา

ได้แก่ การผลิต การเก็บ และการจ่ายไฟฟ้า การผลิตก๊าซ รวมทั้งการจ่ายเชื้อเพลิงชนิดก๊าซผ่านท่อ การจัดหาไอน้ำและน้ำร้อน การเก็บน้ำ การทำน้ำให้บริสุทธิ์ และการจ่ายน้ำ

หมวด 6 การก่อสร้าง

ได้แก่ การเตรียมสถานที่ก่อสร้าง การก่อสร้างอาคาร รวมทั้งงานวิศวกรรมโยธา การติดตั้งภายในอาคาร การให้เช่าเครื่องอุปกรณ์ที่ใช้ในงานก่อสร้างหรือการรื้อถอน โดยมีผู้ควบคุม

หมวด 7 การขายส่ง การขายปลีก การซ่อมแซมยานยนต์ รถจักรยานยนต์ ของใช้ส่วนบุคคล และของใช้ในครัวเรือน

ได้แก่ การขาย การบำรุงรักษาและการซ่อมแซมยานยนต์และรถจักรยานยนต์ รวมทั้งการขายปลีกน้ำมันเชื้อเพลิงรถยนต์ การขายส่งและการค้าเพื่อค่านายหน้า (ยกเว้นยานยนต์และรถจักรยานยนต์) การขายปลีกอาหาร เครื่องดื่ม ยาสูบ เครื่องนุ่งห่ม (ยกเว้นยานยนต์และรถจักรยานยนต์) รวมทั้งการซ่อมแซมของใช้ส่วนบุคคลและของใช้ในครัวเรือน

หมวด 8 โรงแรมและภัตตาคาร

ได้แก่ โรงแรม ค่ายพักและที่พักชั่วคราว ภัตตาคาร บาร์ และร้านอาหาร

หมวด 9 การขนส่ง สถานที่เก็บสินค้า และการคมนาคม

ได้แก่ การขนส่งทางบก การขนส่งทางท่อลำเลียง การขนส่งทางน้ำ การขนส่งทางอากาศ กิจกรรมสนับสนุนและช่วยเสริมการขนส่ง กิจกรรมด้านตัวแทนธุรกิจการท่องเที่ยว การไปรษณีย์และการโทรคมนาคม

หมวด 10 การเป็นตัวกลางทางการเงิน

ได้แก่ การเป็นตัวกลางทางการเงิน การประกันภัยและกองทุนบำเหน็จบำนาญ (ยกเว้นการประกันสังคมภาคบังคับ) กิจกรรมที่ช่วยเสริมการเป็นตัวกลางทางการเงิน

หมวด 11 กิจกรรมด้านอสังหาริมทรัพย์ การให้เช่าและกิจกรรมทางธุรกิจ

ได้แก่ กิจกรรมด้านอสังหาริมทรัพย์ที่เป็นของตนเองหรือเช่าจากผู้อื่น การให้เช่าเครื่องจักรและเครื่องอุปกรณ์ (โดยไม่มีผู้ควบคุม) การให้เช่าของใช้ส่วนบุคคลและของใช้ในครัวเรือน กิจกรรมด้านคอมพิวเตอร์ การวิจัยและการพัฒนา กิจกรรมด้านธุรกิจอื่น ๆ เช่น กิจกรรมด้านกฎหมาย การบัญชี และตรวจสอบบัญชี การวิจัยตลาดและสำรวจความคิดเห็นของประชาชน การให้คำปรึกษาทางธุรกิจและการจัดการ การโฆษณา การจัดหาแรงงาน เป็นต้น

หมวด 12 การบริหารราชการและการป้องกันประเทศ รวมทั้งการประกันสังคมภาคบังคับ

ได้แก่ การบริหารราชการและนโยบายทางด้านเศรษฐกิจและสังคมของชุมชน การต่างประเทศ การป้องกันประเทศ การรักษาระเบียบและความปลอดภัยของประชาชน การประกันสังคมภาคบังคับ

หมวด 13 การศึกษา

ได้แก่ การศึกษาระดับประถมศึกษา ระดับมัธยมศึกษา ระดับอุดมศึกษา การศึกษาผู้ใหญ่และการศึกษาอื่น ๆ

หมวด 14 งานด้านสุขภาพและงานสังคมสงเคราะห์

ได้แก่ กิจกรรมด้านสุขภาพคน กิจกรรมบริการรักษาสัตว์ กิจกรรมด้านงานสังคมสงเคราะห์

หมวด 15 กิจกรรมด้านการบริการชุมชน สังคม และการบริการส่วนบุคคลอื่น ๆ

ได้แก่ กิจกรรมด้านการกำจัดสิ่งปฏิกูลและขยะ การสุขภาพและกิจกรรมที่คล้ายกัน กิจกรรมขององค์กรทางธุรกิจ นายจ้าง และทางวิชาชีพ กิจกรรมนันทนาการ วัฒนธรรมและการกีฬา เช่น กิจกรรมด้านภาพยนตร์ วิทยุ โทรทัศน์ กิจกรรมห้องสมุด พิพิธภัณฑ์ ฯลฯ และกิจกรรมด้านการบริการอื่น ๆ

หมวด 16 ลูกจ้างในครัวเรือนส่วนบุคคล

ได้แก่ กิจกรรมของบุคคลที่เข้ามารับจ้างทำงานทุกประเภทในครัวเรือนส่วนบุคคล

คณะผู้จัดทำ

รายงานผลการสำรวจความพิการและภาวะทุพพลภาพ พ.ศ. 2545

Project staff on

Report of the 2002 Disability Survey

นายวิลาส สุวี

ผู้อำนวยการสำนักสถิติพยากรณ์

Mr. Wilas Suwee

Director of Statistical Forecasting Bureau

นางปรีชา มิตรานนท์

หัวหน้ากลุ่มงานวิเคราะห์และพยากรณ์

สถิติเชิงสังคม

Ms. Preeya Mithranon

Chief, Social Statistics Analysis and

Forecasting Group

นางพกามาศ รัตนาลังการ

นักสถิติเศรษฐกิจสังคม 8ว

Ms. Pakamas Rattanalangkarn

Socio – Economic Statistician 8

นางสาวจินตนา ศิลปวุฒิ

นักวิชาการสถิติ 7ว

Ms. Jintana Silpwut

Statistics Technical Officer 7

นางวิจิตรา พงจวิริยาท

นักสถิติเศรษฐกิจสังคม 7ว

Ms. Vichitra Pajongviriyathorn

Socio – Economic Statistician 7

นางสาวปิยะนุช มหาราศิลป์

นักวิชาการสถิติ 5

Ms. Piyanuch Mahaworasilp

Statistics Technical Officer 5