



การสำรวจความพิการ พ.ศ. 2555

THE 2012 DISABILITY SURVEY



สำนักงานสถิติแห่งชาติ
กระทรวงเทคโนโลยีสารสนเทศและการสื่อสาร
NATIONAL STATISTICAL OFFICE

MINISTRY OF INFORMATION AND COMMUNICATION TECHNOLOGY



หน่วยงานที่เผยแพร่

สำนักสถิติพยากรณ์
สำนักงานสถิติแห่งชาติ
ศูนย์ราชการเฉลิมพระเกียรติ 80 พรรษาฯ
อาคารรัฐประศาสนภักดี ชั้น 2
ถนนแจ้งวัฒนะ เขตหลักสี่ กทม. 10210
โทรศัพท์ 0 2141 7498
โทรสาร 0 2143 8132
ไปรษณีย์อิเล็กทรอนิกส์ : services@nso.go.th

Distributed by

Statistical Forecasting Bureau
National Statistical Office,
The Government Complex,
Building B, 2nd Floor, Chaeng Watthana Rd.,
Laksi, Bangkok 10210, THAILAND
Tel. : + 66 2141 7498
Fax : + 66 2143 8132
E-mail : services@nso.go.th

ปีที่จัดพิมพ์

2557

Published

2014

ISBN 978-974-11-3091-7

คำนำ

รายงานการสำรวจความพิการ พ.ศ. 2555 ฉบับนี้ ได้นำเสนอผลการสำรวจเกี่ยวกับประชากรที่พิการ ซึ่งได้แก่ ประชากรที่มีความลำบากหรือปัญหาสุขภาพต่อเนื่องตั้งแต่ 6 เดือนขึ้นไป และประชากรที่มีความลำบากในการดูแลตนเอง รวมทั้งประชากรที่มีลักษณะความบกพร่องทางร่างกาย จิตใจ หรือสติปัญญา ซึ่งตรงกับคำนิยามของความพิการตามแนวคิดของบัญชีสากล เพื่อการจำแนก การทำงาน ความพิการ และสุขภาพ (International Classification of Functioning, Disability and Health : ICF) ขององค์การอนามัยโลก เพื่อให้ข้อมูลมีมาตรฐานเดียวกันทั่วโลก

ผลการสำรวจความพิการครั้งนี้ พบว่า ประเทศไทยมีประชากรที่พิการประมาณ 1.5 ล้านคน หรือร้อยละ 2.2 ของประชากรทั่วประเทศ โดยพบผู้หญิงมีร้อยละของผู้พิการสูงกว่าผู้ชายเล็กน้อย (ร้อยละ 2.3 และ 2.1 ตามลำดับ) ส่วนใหญ่เป็นกลุ่มอายุ 70 ปีขึ้นไป (ร้อยละ 16.4) นอกจากนี้ยังพบว่า นอกเขตเทศบาล มีร้อยละประชากรที่พิการมากกว่าในเขตเทศบาล (ร้อยละ 2.5 และร้อยละ 1.5 ตามลำดับ) โดยเฉพาะภาคเหนือ และภาคตะวันออกเฉียงเหนือมีประชากรที่พิการสูงกว่าภาคอื่น (ร้อยละ 2.9 และ 2.8 ตามลำดับ) และเมื่อพิจารณาตามลักษณะความพิการพบว่า เป็นประชากรที่มีความลำบากหรือปัญหาสุขภาพที่เป็นข้อจำกัดในการทำกิจกรรม มีร้อยละ 2.1 (1.4 ล้านคน) ประชากรที่มีความลำบากในการดูแลตนเองหรือทำกิจกรรมส่วนตัว มีร้อยละ 0.5 (0.3 ล้านคน) หรือประชากรที่มีลักษณะความบกพร่องทางร่างกาย จิตใจ หรือสติปัญญา มีร้อยละ 1.6 (1.1 ล้านคน) โดยประชากรที่พิการลดลงจากปี 2550 ทั้ง 3 กลุ่ม

จากการสำรวจการเข้าถึงความช่วยเหลือหรือสวัสดิการของรัฐและการใช้เทคโนโลยีสารสนเทศ พบว่า ประชากรที่พิการเกือบทุกคนได้รับสวัสดิการค่ารักษาพยาบาล (ร้อยละ 98.4) แต่ยังมีประชากรที่พิการอีกร้อยละ 15.8 มีความจำเป็นต้องใช้เครื่องช่วยแต่ไม่มี และผู้พิการถึง 4 ใน 5 ต้องการความช่วยเหลือหรือสวัสดิการเพิ่มเติมจากรัฐ โดยต้องการเงินสนับสนุนมากที่สุด รองลงมาคือ งานมีรายได้ ทำที่บ้าน และพยาบาลมาเยี่ยมและดูแลที่บ้านเมื่อจำเป็น นอกจากนี้ยังพบว่าประชากรที่พิการอายุตั้งแต่ 5 ปีขึ้นไป ถึงร้อยละ 22.4 ที่ไม่ได้รับการศึกษา และมีประชากรที่พิการวัยแรงงาน (อายุ 15 – 59 ปี) เพียงร้อยละ 60.0 ที่มีการทำงาน ส่วนการใช้เทคโนโลยีสารสนเทศของประชากรที่พิการอายุตั้งแต่ 5 ปีขึ้นไปมีสัดส่วนน้อยมาก คือ ผู้พิการที่ใช้คอมพิวเตอร์และอินเทอร์เน็ตมีเพียงร้อยละ 2.0 และ 1.8 ตามลำดับ

จากผลการสำรวจข้างต้น แสดงให้เห็นว่าประชากรที่พิการยังได้รับความช่วยเหลือหรือสวัสดิการจากรัฐบาลไม่ครบถ้วนเพียงพอ ในเรื่องการศึกษา การประกอบอาชีพ และอุปกรณ์เครื่องช่วยสำหรับผู้พิการ ดังนั้นรัฐบาลควรสนับสนุนช่วยเหลือผู้พิการในเรื่องดังกล่าวให้ครอบคลุมทั่วถึง เพื่อให้ผู้พิการมีคุณภาพชีวิตที่ดีขึ้น

สำนักงานสถิติแห่งชาติ ในฐานะหน่วยงานผู้เก็บรวบรวมข้อมูล จึงได้ตระหนักถึงความสำคัญที่จะต้องมีข้อมูลคนพิการสำหรับให้หน่วยงานของรัฐบาลนำไปใช้ในการวางแผนดำเนินการให้ความช่วยเหลือคนพิการครอบคลุมทั่วถึง เพื่อให้คนพิการสามารถดำรงชีวิตและประกอบอาชีพได้เต็มตามศักยภาพของตนเอง มีคุณภาพชีวิตที่ดีขึ้น อีกทั้งเป็นการเพิ่มพูนคุณค่า และศักดิ์ศรีของคนพิการด้วย

บทสรุปผู้บริหาร

สำนักงานสถิติแห่งชาติ ได้ดำเนินการสำรวจความพิการมาแล้ว 2 ครั้ง (ปี 2545 และ 2550) สำหรับการสำรวจปี 2555 นี้เป็นครั้งที่ 3 ดำเนินการเก็บรวบรวมข้อมูลในเดือนตุลาคม - ธันวาคม พ.ศ. 2555 จากจำนวนครัวเรือนตัวอย่างประมาณ 72,800 ครัวเรือน

การสำรวจความพิการ พ.ศ. 2555 เป็นการจัดเก็บข้อมูลเกี่ยวกับประชากรที่พิการที่มีลักษณะดังต่อไปนี้ อย่างน้อย 1 ลักษณะ ได้แก่ 1) ความลำบากหรือปัญหาสุขภาพที่เป็นต่อเนื่องมาตั้งแต่ 6 เดือนขึ้นไป ซึ่งทำให้เกิดข้อจำกัดในการทำกิจกรรม 2) ความลำบากในการดูแลตนเองหรือทำกิจวัตรส่วนตัว ทั้งสองลักษณะนี้ สอบถามจากผู้ที่มีอายุตั้งแต่ 5 ปีขึ้นไป 3) ลักษณะความบกพร่องทางร่างกาย จิตใจ หรือสติปัญญา ซึ่งลักษณะที่ 3 จะสอบถามจากประชากรทุกกลุ่มอายุ ตั้งแต่แรกเกิดเป็นต้นไป เนื่องจากต้องการทราบข้อมูลความพิการของประชากรตั้งแต่อายุน้อย ๆ ทำให้สามารถวางแผนป้องกันรักษาได้อย่างรวดเร็วทันทั่วถึง

ผลการสำรวจที่สำคัญในปี 2555 สรุปได้ดังนี้

1. ประชากรที่พิการ

จากการสอบถามประชากรทุกกลุ่มอายุในปี 2555 พบมีผู้พิการทั้งสิ้น จำนวน 1.5 ล้านคน หรือร้อยละ 2.2 โดยเป็นผู้ที่มีลักษณะพิการอย่างน้อย 1 ใน 3 ลักษณะดังนี้ คือ เป็นประชากรที่มีความลำบากหรือปัญหาสุขภาพที่เป็นข้อจำกัดในการทำกิจกรรม มีร้อยละ 2.1 (1.4 ล้านคน) ประชากรที่มีความลำบากในการดูแลตนเองหรือ ทำกิจวัตรส่วนตัว มีร้อยละ 0.5

(0.3 ล้านคน) หรือประชากรที่มีลักษณะความบกพร่องทางร่างกาย จิตใจ หรือสติปัญญา มีร้อยละ 1.6 (1.1 ล้านคน) โดยประชากรที่พิการลดลงจากปี 2550 ทั้ง 3 กลุ่ม

แผนภูมิ 1 ร้อยละของประชากรที่พิการ จำแนกตามความพิการ^{1/}
พ.ศ. 2550 และ 2555^{2/}

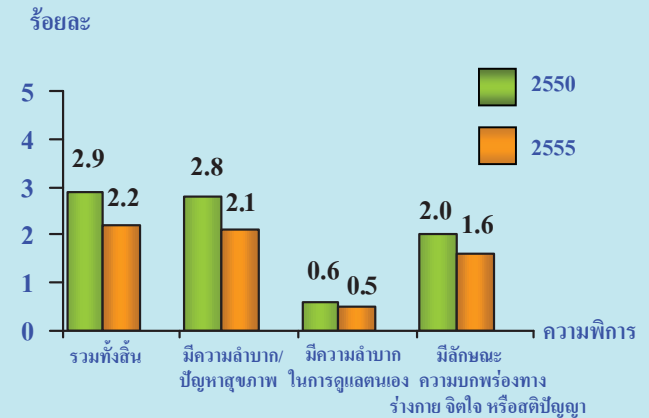

^{1/} ตอบได้มากกว่า 1 ประเภท

^{2/} จากการประชุมผู้ใช้ข้อมูลหลักในปี 2555 ความพิการ ไม่รวม ดาบอด 1 ข้าง สายตาเลือนราง 1 ข้าง หูตึง 1 ข้าง และหูหนวก 1 ข้าง (ซึ่งนับรวมในปี 2550 มี 2.9 แสนคน หรือ ร้อยละ 0.4 ของประชากร)

ร้อยละของประชากรที่พิการในปี 2555 มีความแตกต่างตามลักษณะทางประชากร โดยพบว่า ร้อยละของผู้พิการที่เป็นผู้หญิงสูงกว่าผู้ชายเล็กน้อย (ร้อยละ 2.3 และ 2.1 ตามลำดับ) กลุ่มผู้สูงอายุ (60 ปีขึ้นไป) มีประชากรที่พิการร้อยละ 9.8 สูงกว่าวัยอื่น เนื่องจากผู้สูงอายุมีความลำบากหรือปัญหาสุขภาพตามวัยที่สูงขึ้น จึงถูกนับรวมเป็นคนพิการ นอกจากนี้พบว่า นอกเขตเทศบาลมีร้อยละของประชากรที่พิการมากกว่าในเขตเทศบาล (ร้อยละ 2.5 และ 1.5 ตามลำดับ) โดยภาคเหนือและภาคตะวันออกเฉียงเหนือมีประชากรที่พิการร้อยละ 2.8 - 2.9 สูงกว่าภาคอื่น

เมื่อเปรียบเทียบกับการสำรวจปี 2550 พบว่า ร้อยละของประชากรที่พิการลดลงทุกกลุ่ม และทุกพื้นที่ โดยร้อยละของประชากรที่พิการยิ่งลดลงมากในกลุ่มผู้ที่มีอายุสูงขึ้น พื้นที่นอกเขตเทศบาล และภาคเหนือ มีร้อยละของประชากรที่พิการลดลงกว่าพื้นที่อื่น

แผนภูมิ 2 ร้อยละของประชากรที่พิการ^{1/} จำแนกตามเพศ กลุ่มอายุ เขตการปกครอง และภาค พ.ศ. 2550 และ 2555

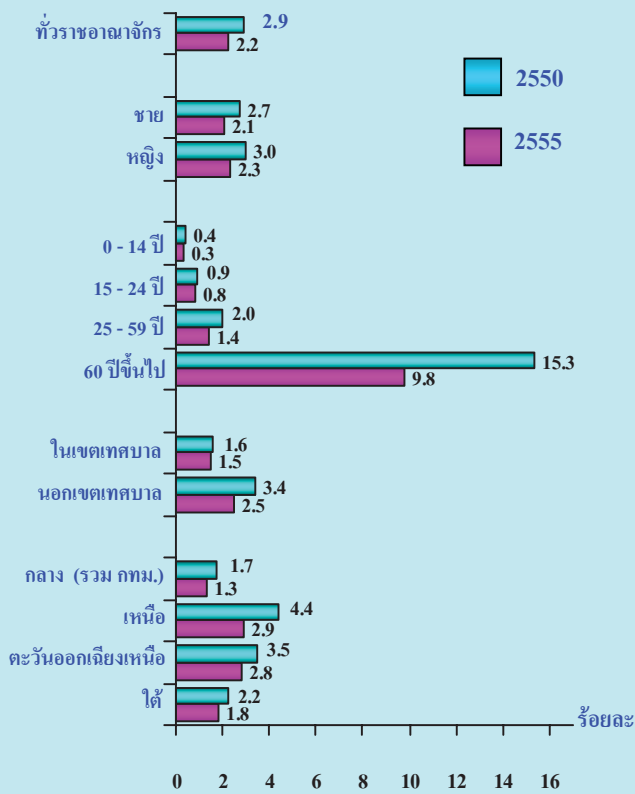

^{1/} ร้อยละของประชากรที่พิการ หมายถึง ร้อยละของจำนวนประชากรที่พิการ ต่อจำนวนประชากรทั้งสิ้นในแต่ละกลุ่ม

2. ระดับการศึกษาที่สำเร็จของประชากรที่พิการ

การศึกษาเป็นปัจจัยหนึ่งที่สำคัญช่วยเพิ่มศักยภาพให้คนพิการสามารถพึ่งพาตนเองได้ มีคุณภาพชีวิตที่ดีขึ้น และสามารถดำเนินชีวิตในสังคมได้อย่างปกติสุข ซึ่งพบว่าประชากรพิการที่มีอายุตั้งแต่ 5 ปีขึ้นไป ประมาณ 1.5 ล้านคนนั้น มีร้อยละ 22.4 ที่ไม่ได้รับการศึกษา และมีมากกว่าครึ่ง (ร้อยละ 57.6) ที่สำเร็จการศึกษาระดับต่ำกว่าประถมศึกษา ส่วนที่เหลืออีกหนึ่งในห้า (ร้อยละ 20.0) สำเร็จการศึกษาระดับประถมศึกษาหรือสูงกว่า

แผนภูมิ 3 ร้อยละของประชากรที่พิการอายุตั้งแต่ 5 ปีขึ้นไป จำแนกตามระดับการศึกษาที่สำเร็จ^{1/} พ.ศ. 2555

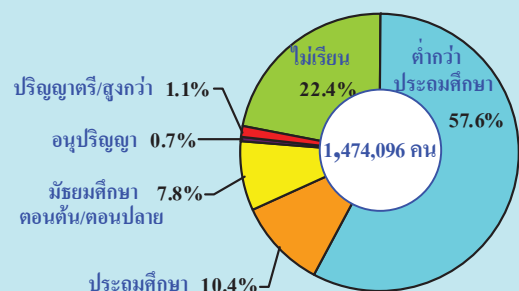

^{1/} ไม่รวม ไม่ทราบ

3. การทำงานและอาชีพของประชากรที่พิการ

เมื่อพิจารณาการทำงานในรอบปีที่แล้วของประชากรพิการที่มีอายุตั้งแต่ 15 ปีขึ้นไป จำนวน 1.4 ล้านคน พบว่า มีประมาณสามในสี่ (ร้อยละ 74.3) ที่ไม่ได้ทำงาน ซึ่งเป็นกลุ่มประชากรพิการในวัยสูงอายุ (อายุตั้งแต่ 60 ปีขึ้นไป) มากที่สุดถึงร้อยละ 49.9 รองลงมาเป็นวัยทำงาน (อายุ 25-59 ปี) มีร้อยละ 19.9 และวัยเยาวชน (อายุ 15-24 ปี) เพียงร้อยละ 4.5

สำหรับประชากรพิการที่มีอายุตั้งแต่ 15 ปีขึ้นไป มีงานทำเพียงประมาณหนึ่งในสี่ (ร้อยละ 25.7) โดยเป็นผู้ปฏิบัติงานที่มีฝีมือในด้านการเกษตร ป่าไม้ และประมงมากที่สุด (ร้อยละ 15.4) รองลงมาคือ อาชีพงานพื้นฐาน ซึ่งเป็นงานที่ใช้แรงงานเป็นหลัก พนักงานบริการ/พนักงานขายในร้านค้า/ตลาด และช่างฝีมือ/ผู้ปฏิบัติงานที่เกี่ยวข้อง (ร้อยละ 3.3, 3.2 และ 2.5 ตามลำดับ)

แผนภูมิ 4 ร้อยละของประชากรที่พิการอายุตั้งแต่ 15 ปีขึ้นไป จำแนกตามการทำงาน และอาชีพ พ.ศ. 2555

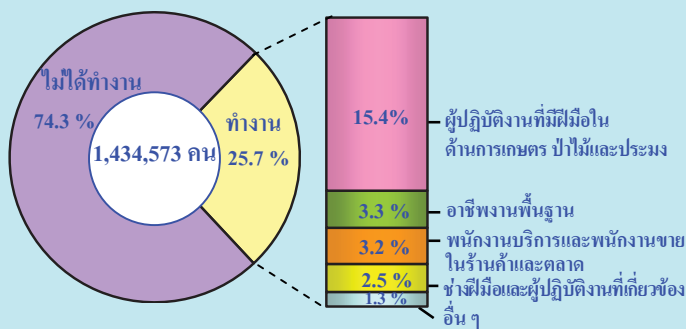

4. การใช้เครื่องช่วยและประชากรที่พิการ

การใช้เครื่องช่วย หมายถึง การใช้อุปกรณ์หรืออวัยวะเทียม หรือเครื่องช่วยคนพิการ รวมทั้งอุปกรณ์ที่ทำขึ้นเอง เพื่อช่วยเพิ่มความสามารถในการทำกิจกรรม อำนวยความสะดวกหรือบรรเทาความลำบากหรือปัญหาในเรื่องนั้น ๆ โดยไม่ได้เจาะจงเฉพาะการใช้อุปกรณ์หรืออวัยวะเทียมหรือเครื่องช่วยคนพิการที่ได้รับจากรัฐบาลเท่านั้น

ผลการสำรวจพบว่า ประชากรที่พิการมีเพียงร้อยละ 28.6 ที่ใช้เครื่องช่วย ที่เหลือ (ร้อยละ 71.4) ไม่ใช้เครื่องช่วย เนื่องจากผู้พิการมากกว่าครึ่ง (ร้อยละ 51.3) คิดว่าไม่จำเป็นต้องใช้ สำหรับผู้พิการที่ไม่มีเครื่องช่วยใช้ มีร้อยละ 15.8 และมีเพียงร้อยละ 4.3 ที่มีเครื่องช่วยแต่ไม่ใช้ เพราะมีความยุ่งยากในการใช้หรือดูแลรักษา ต้องการให้มีผู้ดูแลมากกว่าใช้เครื่องช่วยใช้เครื่องช่วยแล้วเจ็บบริเวณอวัยวะส่วนนั้น ไม่ชอบรูปลักษณ์ของเครื่องช่วย และเหตุผลอื่น ๆ

แผนภูมิ 5 ร้อยละของประชากรที่พิการ จำแนกตามการใช้เครื่องช่วย และเหตุผลที่ไม่ใช้เครื่องช่วย พ.ศ. 2555

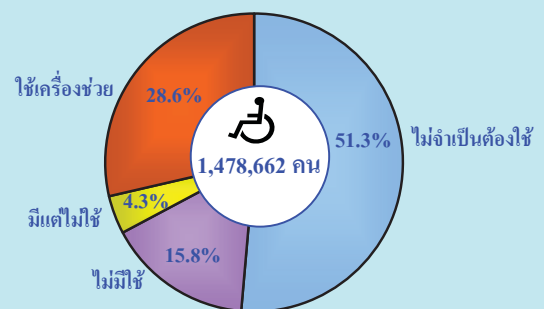

5. การได้รับสวัสดิการค่ารักษาพยาบาลหลักของรัฐ

รัฐบาลมีนโยบายให้บริการสวัสดิการค่ารักษาพยาบาลของรัฐ 3 ประเภทหลัก คือ บัตรประกันสุขภาพ บัตรประกันสังคม/กองทุนเงินทดแทน และสวัสดิการข้าราชการ/ข้าราชการบำนาญ/รัฐวิสาหกิจ ให้แก่ประชากรไทยครบถ้วนหน้า โดยเฉพาะอย่างยิ่งผู้พิการ ซึ่งต้องการการดูแลทางด้านสุขภาพร่างกาย และจิตใจมากกว่าบุคคลทั่วไป

จากการสำรวจพบว่า ประชากรที่พิการเกือบทุกคน (ร้อยละ 98.4) ได้รับสวัสดิการค่ารักษาพยาบาลหลักของรัฐ โดยส่วนใหญ่ได้รับจากบัตรประกันสุขภาพถึงร้อยละ 92.1 และมีประชากรพิการเพียงส่วนน้อยที่ได้รับสวัสดิการข้าราชการ/ข้าราชการบำนาญ/รัฐวิสาหกิจ (ร้อยละ 4.9) และบัตรประกันสังคม/กองทุนเงินทดแทน (ร้อยละ 1.4)

แผนภูมิ 6 ร้อยละของประชากรที่พิการ จำแนกตามการได้รับสวัสดิการค่ารักษาพยาบาลหลักของรัฐ แหล่งของสวัสดิการค่ารักษาพยาบาล พ.ศ. 2555

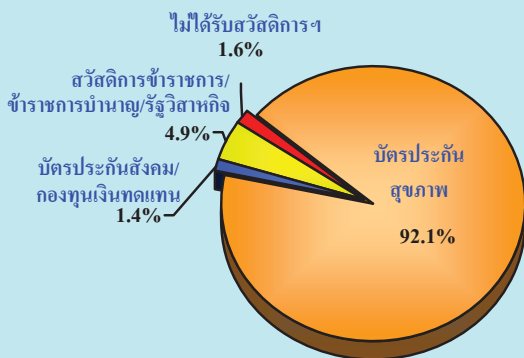

6. ความต้องการความช่วยเหลือหรือสวัสดิการที่เกี่ยวกับการดูแลจากรัฐเพิ่มเติม

ประชากรที่พิการส่วนใหญ่ประมาณสี่ในห้า (ร้อยละ 80.8) ต้องการความช่วยเหลือหรือสวัสดิการที่เกี่ยวกับการดูแลจากรัฐเพิ่มเติม โดยความช่วยเหลือที่ต้องการมากที่สุด 5 ลำดับแรก คือ 1) เงินสนับสนุน 2) ต้องการงานมีรายได้ที่บ้าน 3) พยาบาลมาเยี่ยมและดูแลที่บ้านเมื่อจำเป็น 4) การเข้ารักษาในโรงพยาบาลได้โดยสะดวก และ 5) ต้องการให้มีบริการพาหนะเวลาจำเป็นต้องไปที่อื่น (ร้อยละ 75.1, 21.2, 17.8, 11.1 และ 8.1 ตามลำดับ)

แผนภูมิ 7 ร้อยละของประชากรที่พิการ จำแนกตามความต้องการความช่วยเหลือหรือสวัสดิการที่เกี่ยวกับการดูแลจากรัฐเพิ่มเติมของประชากรที่พิการ พ.ศ. 2555

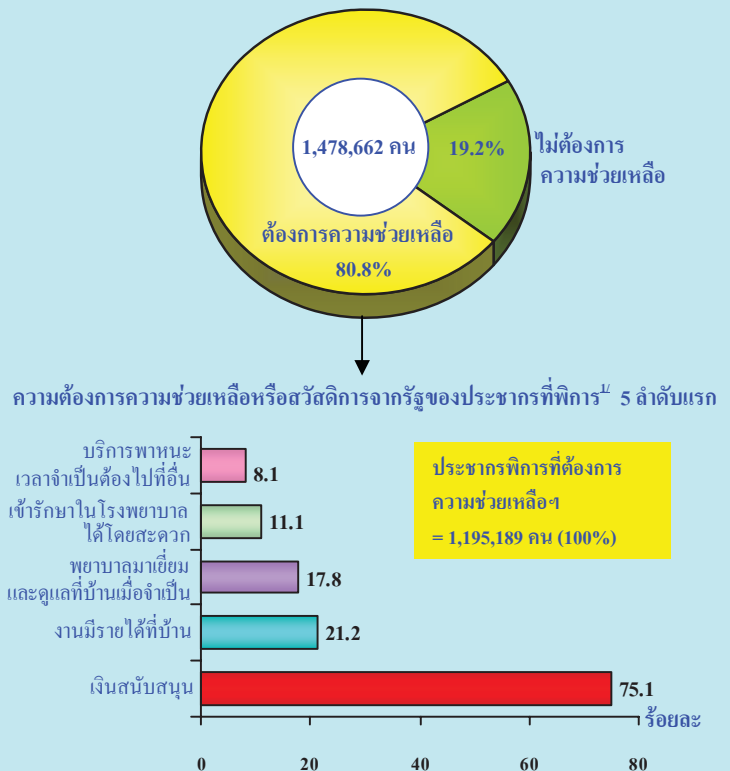

1/ ตอบได้ไม่เกิน 2 คำตอบ

คำนำ

บทสรุปผู้บริหาร

สารบัญแผนภูมิ

สารบัญตาราง

บทที่ 1 บทนำ

- * ความเป็นมา
- * วัตถุประสงค์
- * ขอบข่ายของการสำรวจ
- * เวลาอ้างอิง
- * รายการข้อมูลที่เกี่ยวข้อง
- * คำนิยาม
- * คำอธิบายเพิ่มเติมเกี่ยวกับประชากรที่พิการ

บทที่ 2 สรุปผลการสำรวจ

- * ประชากรที่พิการ
- * การเปรียบเทียบประชากรที่พิการ ปี 2550 และ ปี 2555
- * ประเภทความพิการ
- * ระดับการศึกษาที่สำเร็จของประชากรที่พิการ
- * การทำงานและอาชีพของประชากรที่พิการ
- * ประชากรพิการที่มีความลำบากหรือปัญหาสุขภาพ
- * ประชากรพิการที่มีความลำบากในการดูแลตนเอง
- * การดูแลประชากรพิการที่มีความลำบากในการดูแลตนเอง
- * ความต้องการความช่วยเหลือหรือสวัสดิการที่เกี่ยวกับการดูแลจากรัฐเพิ่มเติมของผู้ดูแล
- * ประชากรพิการที่มีลักษณะความบกพร่อง
- * การใช้เครื่องช่วยและสวัสดิการของประชากรที่พิการ
- * ความต้องการความช่วยเหลือหรือสวัสดิการที่เกี่ยวกับการดูแลจากรัฐเพิ่มเติมของประชากรที่พิการ
- * การใช้คอมพิวเตอร์และอินเทอร์เน็ตของประชากรที่พิการ
- * การมีคอมพิวเตอร์ใช้ส่วนตัวของประชากรที่พิการ
- * การมีโทรศัพท์เคลื่อนที่ส่วนตัวของประชากรที่พิการ
- * การมีข้อจำกัดในการทำกิจกรรมในครัวเรือนและชุมชน
- * สุขภาพจิตกับความพิการ

ตารางสถิติ

- * ทัวราชอาณาจักร
- * ภาคตะวันออกเฉียงเหนือ
- * ภาคกลาง (รวม กทม.)
- * ภาคใต้
- * ภาคเหนือ

ภาคผนวก

- * ระเบียบวิธีสถิติ
- * ประเภทความลำบากหรือปัญหาสุขภาพ
- * ประเภทลักษณะความบกพร่อง
- * แบบสอบถาม

คณะผู้จัดทำ CD-ROM

หน่วยงานที่เผยแพร่

ตารางสถิติใบรูป Format Excel

- * ทัวราชอาณาจักร
- * ภาคตะวันออกเฉียงเหนือ
- * ภาคกลาง (รวม กทม.)
- * ภาคใต้
- * ภาคเหนือ

สารบัญแผนภูมิ

- แผนภูมิ 1** ร้อยละของประชากรที่พิการ จำแนกตามความพิการ พ.ศ. 2550 และ 2555
- แผนภูมิ 2** ร้อยละของประชากรที่พิการ จำแนกตามเพศ กลุ่มอายุ เขตการปกครอง และภาค พ.ศ. 2550 และ 2555
- แผนภูมิ 3** จำนวนและร้อยละของประชากรที่พิการ จำแนกตามความพิการ พ.ศ. 2555
- แผนภูมิ 4** ร้อยละของประชากรที่พิการอายุตั้งแต่ 5 ปีขึ้นไป จำแนกตามระดับการศึกษาที่สำเร็จ พ.ศ. 2555
- แผนภูมิ 5** ร้อยละของประชากรที่พิการอายุตั้งแต่ 15 ปีขึ้นไป จำแนกตามการทำงาน อาชีพ และกลุ่มอายุ พ.ศ. 2555
- แผนภูมิ 6** ร้อยละของประชากรที่พิการอายุตั้งแต่ 5 ปีขึ้นไปที่มีความลำบากหรือปัญหาสุขภาพ จำแนกตามประเภทของความลำบากหรือปัญหาสุขภาพ พ.ศ. 2555
- แผนภูมิ 7** ร้อยละของประชากรที่พิการอายุตั้งแต่ 5 ปีขึ้นไปที่มีความลำบากหรือปัญหาสุขภาพ จำแนกตามประเภทความลำบากหรือปัญหาสุขภาพ 5 ลำดับแรก และระดับความรุนแรง พ.ศ. 2555
- แผนภูมิ 8** ร้อยละของประชากรที่พิการอายุตั้งแต่ 5 ปีขึ้นไปที่มีความลำบากในการดูแลตนเอง จำแนกตามประเภทความลำบากในการดูแลตนเอง และระดับความรุนแรง พ.ศ. 2555
- แผนภูมิ 9** ร้อยละของประชากรพิการอายุตั้งแต่ 5 ปีขึ้นไปที่มีความลำบากในการดูแลตนเองและมีผู้ดูแลที่เป็นสมาชิกในครัวเรือน จำแนกตามความต้องการช่วยเหลือหรือสวัสดิการที่เกี่ยวข้องกับการดูแลจากรัฐของผู้ดูแล พ.ศ. 2555
- แผนภูมิ 10** ร้อยละของประชากรพิการที่มีลักษณะความบกพร่อง จำแนกตามลักษณะความบกพร่อง 5 ลำดับแรก พ.ศ. 2555
- แผนภูมิ 11** ร้อยละของประชากรที่พิการ จำแนกตามการใช้เครื่องช่วยและเหตุผลที่ไม่ใช้เครื่องช่วย พ.ศ. 2555

สารบัญแผนภูมิ (ต่อ)

- แผนภูมิ 12** ร้อยละของประชากรที่พิการ จำแนกตามการได้รับสวัสดิการ
คำรักษาพยาบาลหลักของรัฐ และแหล่งของสวัสดิการคำรักษาพยาบาล พ.ศ. 2555
- แผนภูมิ 13** ร้อยละของประชากรที่พิการ จำแนกตามความต้องการความช่วยเหลือ
หรือสวัสดิการที่เกี่ยวข้องกับการดูแลจากรัฐเพิ่มเติมของประชากรที่พิการ
พ.ศ. 2555
- แผนภูมิ 14** ร้อยละของประชากรที่พิการอายุตั้งแต่ 5 ปีขึ้นไปที่ใช้คอมพิวเตอร์และ
อินเทอร์เน็ต จำแนกตามเพศ กลุ่มอายุ เขตการปกครอง และภาค พ.ศ. 2555
- แผนภูมิ 15** ร้อยละของประชากรที่พิการอายุตั้งแต่ 5 ปีขึ้นไป ที่มีโทรศัพท์เคลื่อนที่
ใช้ส่วนตัว จำแนกตามเพศ กลุ่มอายุ เขตการปกครอง และภาค พ.ศ. 2555
- แผนภูมิ 16** ร้อยละของประชากรที่พิการอายุตั้งแต่ 5 ปีขึ้นไปที่มีข้อจำกัดในการทำ
กิจกรรมในครัวเรือนและชุมชน จำแนกตามสาเหตุที่ทำให้มีข้อจำกัด
พ.ศ. 2555
- แผนภูมิ 17** สุขภาพจิตของประชากรอายุ 15 ปีขึ้นไป
- แผนภูมิ 18** สุขภาพจิตของประชากรอายุ 15 ปีขึ้นไป จำแนกตามเขตการปกครอง
และภาค
- แผนภูมิ 19** สุขภาพจิตของประชากรอายุ 15 ปีขึ้นไป จำแนกตามเพศ
- แผนภูมิ 20** สุขภาพจิตของประชากรอายุ 15 ปีขึ้นไป จำแนกตามสถานภาพสมรส
- แผนภูมิ 21** สุขภาพจิตของประชากรอายุ 15 ปีขึ้นไป จำแนกตามระดับการศึกษา
- แผนภูมิ 22** สุขภาพจิตของประชากรอายุ 15 ปีขึ้นไป กับความลำบากหรือข้อจำกัด
ในการทำกิจกรรมในครัวเรือน
- แผนภูมิ 23** สุขภาพจิตของประชากรอายุ 15 ปีขึ้นไป กับความลำบาก หรือข้อจำกัด
ในการเข้าร่วมกิจกรรมในชุมชนที่ต้องการเข้าร่วม

สารบัญตาราง

- ตาราง 1** ร้อยละของประชากรที่พิการ จำแนกตามความพิการ เพศ กลุ่มอายุ เขตการปกครอง และภาค พ.ศ. 2555
- ตาราง 2** ร้อยละของประชากรที่พิการอายุตั้งแต่ 5 ปีขึ้นไป จำแนกตามระดับการศึกษาที่สำเร็จ เพศ เขตการปกครอง และภาค พ.ศ. 2555
- ตาราง 3** ร้อยละของประชากรที่พิการอายุตั้งแต่ 15 ปีขึ้นไป จำแนกตามอาชีพ เพศ เขตการปกครอง และภาค พ.ศ. 2555
- ตาราง 4** ร้อยละของประชากรพิการอายุตั้งแต่ 5 ปีขึ้นไปที่มีความลำบากในการดูแลตนเอง จำแนกตามการมีผู้ดูแล เพศ เขตการปกครอง และภาค พ.ศ. 2555
- ตาราง 5** ร้อยละของประชากรที่พิการ จำแนกตามการใช้เครื่องช่วยเหตุผลที่ไม่ใช้เครื่องช่วย เพศ เขตการปกครอง และภาค พ.ศ. 2555
- ตาราง 6** ร้อยละของประชากรที่พิการ จำแนกตามการได้รับสวัสดิการ ค่ารักษาพยาบาลหลักของรัฐ แหล่งของสวัสดิการค่ารักษาพยาบาล เพศ เขตการปกครอง และภาค พ.ศ. 2555
- ตาราง 7** ร้อยละของประชากรที่พิการอายุตั้งแต่ 5 ปีขึ้นไป จำแนกตามการมีคอมพิวเตอร์ใช้ส่วนตัว เพศ กลุ่มอายุ เขตการปกครอง และภาค พ.ศ. 2555

บทที่ 1

บทนำ

1. ความเป็นมา

สำนักงานสถิติแห่งชาติ ได้ดำเนินการสำรวจข้อมูลเกี่ยวกับความพิการมาตั้งแต่ พ.ศ. 2517 โดยรวมไว้ในโครงการสำรวจเกี่ยวกับอนามัยและสวัสดิการ จนกระทั่งถึง พ.ศ. 2544 รวมจำนวน 10 ครั้ง

ปัจจุบันความต้องการใช้ข้อมูลความพิการมีแนวโน้มเพิ่มมากขึ้นเป็นลำดับ สำนักงานสถิติแห่งชาติ จึงได้พิจารณาแยกข้อมูลความพิการออกจากโครงการสำรวจเกี่ยวกับอนามัยและสวัสดิการ และได้จัดทำโครงการสำรวจความพิการและภาวะทุพพลภาพขึ้นเป็นครั้งแรกใน พ.ศ. 2545 ต่อมา พ.ศ. 2550 และการสำรวจครั้งนี้เป็นครั้งที่ 3 โดยมีแผนการสำรวจทุก 5 ปี

ทั้งนี้ตั้งแต่ พ.ศ. 2550 สำนักงานสถิติแห่งชาติ ได้เปลี่ยนชื่อการสำรวจ เป็น “การสำรวจความพิการ” เพื่อให้สอดคล้องกับการปรับเปลี่ยนคำนิยามของความพิการตามแนวคิดของบัญชีสากลเพื่อการจำแนก การทำงาน ความพิการ และสุขภาพ (International Classification of Functioning, Disability and Health : ICF) ขององค์การอนามัยโลก เพื่อให้มีข้อมูลเป็นมาตรฐานสากลที่สามารถเปรียบเทียบกันระหว่างประเทศได้ ซึ่งเป็นไปตามความต้องการใช้ข้อมูลความพิการของหน่วยงานต่างๆ สำหรับการวางแผนให้ความช่วยเหลือและจัดบริการฟื้นฟูสมรรถภาพด้านต่าง ๆ ให้แก่ผู้พิการ นอกจากนี้ยังได้ปรับเปลี่ยนระเบียบวิธีการสำรวจเพื่อให้ได้ข้อมูลความพิการที่มีคุณภาพตรงตามความต้องการของผู้ใช้ข้อมูล

2. วัตถุประสงค์

การสำรวจความพิการ พ.ศ. 2555 (สศพ.55) มีวัตถุประสงค์เพื่อรวบรวมข้อมูลเกี่ยวกับ

1) ประชากรที่พิการ คือ ประชากรที่มีลักษณะดังต่อไปนี้อย่างน้อย 1 อย่างได้แก่

- ประชากรที่มีความลำบากหรือปัญหาสุขภาพในด้านต่าง ๆ ซึ่งเป็นต่อเนื่องมาตั้งแต่ 6 เดือนขึ้นไป

- ประชากรที่มีความบกพร่องลักษณะต่าง ๆ

- ประชากรที่มีความลำบากในการดูแลตนเอง

2) ผู้ดูแลของประชากรที่มีความลำบากในการดูแลตนเอง

3) การใช้เครื่องช่วย สวัสดิการ การใช้คอมพิวเตอร์และอินเทอร์เน็ตของประชากรที่พิการ

3. ขอบข่ายของการสำรวจ

ครัวเรือนที่อยู่ในขอบข่ายของการสำรวจความพิการ พ.ศ. 2555 ได้แก่ ครัวเรือนส่วนบุคคลทั้งในเขตเทศบาล และนอกเขตเทศบาลทั่วประเทศ

4. เวลาอ้างอิง

4.1 ตั้งแต่ 6 เดือนขึ้นไป

หมายถึง ระยะเวลา นับจากเดือนที่ย้อนหลังไปตั้งแต่ 6 เดือนขึ้นไปก่อนเดือนสัมภาษณ์ เช่น เดือนที่สัมภาษณ์ คือ ตุลาคม 2555 “ตั้งแต่ 6 เดือนขึ้นไป” คือ ก่อนเดือนพฤษภาคม 2555

4.2 ระหว่าง 12 เดือนก่อนวันสัมภาษณ์

หมายถึง ระยะเวลานับจากเดือนก่อนเดือนสัมภาษณ์ย้อนหลังไป 12 เดือน เช่น เดือนที่สัมภาษณ์ คือ ตุลาคม 2555 “ในรอบ 12 เดือนที่แล้ว” คือ ตุลาคม 2554 – กันยายน 2555

5. รายการข้อมูลที่เกี่ยวข้อง

5.1 ลักษณะทั่วไปของสมาชิกในครัวเรือน

5.2 การศึกษา

5.3 การทำงานระหว่าง 12 เดือนก่อนวันสัมภาษณ์

5.4 ความลำบากหรือปัญหาสุขภาพ

5.5 ความลำบากในการดูแลตนเอง และผู้ดูแล

5.6 ลักษณะความบกพร่อง

5.7 การใช้เครื่องช่วย สวัสดิการ การใช้

คอมพิวเตอร์และอินเทอร์เน็ต

5.8 ลักษณะของครัวเรือน

รายการข้อมูลเพิ่มเติมจากการสำรวจความพิการ พ.ศ. 2555

- ข้อมูลสุขภาพจิตของประชากร

(เดือน ต.ค. – ธ.ค. 55)

6. คำนิยาม

6.1 ความพิการ (Disability)

ความพิการมีความหมายได้หลายมิติ อาจมองว่าพิการจาก 1) ลักษณะภายนอก หรือ 2) ความสามารถในการทำกิจกรรมต่าง ๆ หรือ 3) ไม่สามารถเข้าร่วมในสังคมได้ ตัวอย่างเช่น คนที่ถูกตัดขาได้เข้า เมื่อมองจากภายนอก คือ พิการขาขาด เมื่อมองที่ความสามารถจะกล่าวว่าเป็น

พิการเดินลำบาก และเมื่อมองที่ความสามารถในการเข้าร่วมสังคม อาจกล่าวได้ว่าคนนี้มีคามพิการ ไม่สามารถประกอบอาชีพเดิมได้ ดังนั้นแนวทางของ International Classification of Functioning, Disability and Health (ICF) จึงกล่าวว่า “ความพิการ มีความหมายครอบคลุม ความบกพร่อง (Impairments) ข้อจำกัดในการทำกิจกรรม (Activity limitations) และข้อจำกัดในการมีส่วนร่วม (Participation restrictions)” มีดังนี้

• ความบกพร่อง (Impairment)

หมายถึง การสูญเสียหรือความผิดปกติของโครงสร้างของร่างกาย หรือการใช้งานของร่างกาย (รวมถึงการทำงานด้านจิตใจ) ที่สังเกตหรือเห็นได้ชัด ดังนั้น ความบกพร่องจะพิจารณาที่ “อวัยวะ” หรือ “ระบบการทำงาน” ของส่วนต่าง ๆ ของมนุษย์ เช่น ตาบอด หูหนวก อัมพาต ออทิสติก เป็นต้น

• ข้อจำกัดในการทำกิจกรรม (Activity limitation)

หมายถึง ความยากลำบากในการกระทำการกิจกรรมของแต่ละบุคคลเมื่อเปรียบเทียบกับบุคคลทั่วไปที่ไม่มีปัญหาทางสุขภาพจะพึงทำได้ อาจมีความยากลำบากได้ตั้งแต่ระดับเล็กน้อยจนถึงระดับมาก ดังนั้นข้อจำกัดในการทำกิจกรรมจะพิจารณาที่ “ความสามารถ” ของบุคคลโดยรวมว่าสามารถทำกิจกรรมหนึ่ง ๆ จนเสร็จสิ้นได้หรือไม่ ถ้าได้จะต้องทำด้วยความลำบากหรือไม่ โดยไม่สนใจว่าบุคคลนั้นมีความบกพร่องอะไรบ้าง

- **ข้อจำกัดในการมีส่วนร่วม (Participation restriction)**

หมายถึง ปัญหาที่บุคคลประสบเมื่ออยู่ในสถานการณ์หนึ่งของชีวิต โดยเปรียบเทียบสิ่งที่บุคคลนั้นทำได้กับสิ่งที่คาดหวังว่าบุคคลที่ไม่มี ความพิการสามารถทำได้ ในสังคมหรือวัฒนธรรม เดียวกัน เช่น การประกอบอาชีพ การเดินทาง การดูแลบุตร การทำงานบ้าน และการเข้าร่วม กิจกรรมในชุมชน เป็นต้น

ในการสำรวจความพิการ พ.ศ. 2555 นี้ พิจารณาความพิการเฉพาะความบกพร่อง และ ข้อจำกัดในการทำกิจกรรมเท่านั้น

6.2 ความลำบากหรือปัญหาสุขภาพที่เป็นต่อเนื่อง มาตั้งแต่ 6 เดือนขึ้นไป

หมายถึง ความลำบากอันเป็นผลสืบเนื่องมาจากสุขภาพหรือปัญหาสุขภาพที่เป็นแล้ว ไม่หาย แม้ว่าอาการทุเลาลงแต่จะกลับมาเป็นอีก อาจเป็น ๆ หาย ๆ ต่อเนื่องเป็นระยะเวลาตั้งแต่ 6 เดือนขึ้นไป

6.3 เครื่องช่วย

หมายถึง อุปกรณ์ อวัยวะเทียมหรือ เครื่องช่วยคนพิการ รวมทั้งอุปกรณ์ที่ทำขึ้นเอง เพื่อช่วยเพิ่มความสามารถให้ทำงาน ทำกิจกรรมทั่วไป และกิจกรรมสำคัญของชีวิตได้ หรือเพื่ออำนวยความสะดวก หรือบรรเทาความลำบากหรือปัญหา ในเรื่องดังกล่าว

ยกเว้น แวนตาและคอนแทกซ์เลนส์ สำหรับสายตาสั้น ยาว และเอียง ที่สามารถซื้อได้ตามร้านตัดแว่นทั่วไป

6.4 ยา

หมายถึง ยาที่ใช้รักษา ควบคุม หรือบรรเทา ความลำบากหรือปัญหาสุขภาพในเรื่องนั้น ๆ

7. คำอธิบายเพิ่มเติมเกี่ยวกับประชากรที่พิการ

การสำรวจความพิการ พ.ศ. 2555 เก็บรวบรวม ข้อมูลเกี่ยวกับประชากรที่พิการ คือ ประชากรที่มี ลักษณะดังต่อไปนี้อย่างน้อย 1 ลักษณะ ได้แก่

1) ความลำบากหรือปัญหาสุขภาพที่เป็น ต่อเนื่องมาตั้งแต่ 6 เดือนขึ้นไป ซึ่งทำให้เกิด ข้อจำกัดในการทำกิจกรรมต่าง ๆ 17 ประเภท ได้แก่ ความลำบากหรือปัญหาในการนั่งยอง ๆ การเดินทาง ราบระยะ 50 ก้าว การเดินขึ้นบันได 1 ชั้น การลุกจากการนอนเป็นท่าหนึ่ง การยกแขนเพื่อให้มือ แตะท้ายทอยอย่างน้อย 1 ข้าง การใช้มือ/นิ้วจับ ช้อนตักอาหารเข้าปาก การมองเห็น การได้ยิน การสื่อสารด้วยการพูด การเข้าใจคำพูด การเรียนรู้ หรือพัฒนาการช้า การจดจำเหตุการณ์ในรอบวัน การควบคุมอารมณ์และพฤติกรรมของตนเอง ความเจ็บปวดตามร่างกาย การหายใจ การมีอาการ ลมชัก ชักเกร็งหรือลมบ้าหมู และการกลืนอุจจาระ หรือปัสสาวะ ผู้ที่มีความลำบากหรือปัญหาสุขภาพ ในที่นี้หมายถึง ผู้ที่ใช้เครื่องช่วยหรือใช้ยา เป็นประจำต่อเนื่องในการรักษา ควบคุม หรือ บรรเทาอาการดังกล่าวข้างต้นด้วย

2) ความลำบากในการดูแลตนเอง หรือ ลำบากในการทำกิจวัตรส่วนตัว มีจำนวน 5 ประเภท ได้แก่ การกินอาหาร การอาบน้ำ การล้างหน้า แปรงฟัน การแต่งตัว และการขับถ่ายรวมทั้งการทำ ความสะอาดหลังการขับถ่าย

3) ลักษณะความบกพร่อง มีจำนวน 25 ลักษณะ ได้แก่ ตาบอด 2 ข้าง สายตาเลือนราง 2 ข้าง ตาบอด 1 ข้างและเลือนราง 1 ข้าง หูหนวก 2 ข้าง หูตึง 2 ข้าง สื่อความหมายด้วยการพูดและการฟังไม่ได้ แขนขาด ขาขาด มือขาด นิ้วมือขาด ไม่สามารถหยิบจับสิ่งของได้ นิ้วหัวแม่เท้าขาด แขนขาด/เหยียดงอไม่ได้ แขน ขา มือ ลำตัวคดงอ เกร็ง โกง กระตุก สั่น แขน 2 ข้าง/ขา 2 ข้างไม่เท่ากัน เท้าปุก/เท้าตะแคง/เท้ากลับ อัมพาต อัมพฤกษ์ โรคนจิต/วิกลจริต ออทิสติก ปัญญาอ่อน บกพร่องทางการเรียนรู้ ปากแห้งและ/หรือ เพดานโหว่ ศีรษะใหญ่เกินปกติ ใบหน้าผิดปกติ หรือผิดปกติ และคนแคะ/คนชัก

โดยได้ทำการสำรวจประชากรที่มีความพิการ เนื่องจากมีความลำบากหรือปัญหาสุขภาพที่เป็น ต่อเนื่องมาตั้งแต่ 6 เดือนขึ้นไป หรือมีความลำบาก ในการดูแลตนเอง เฉพาะผู้ที่มีอายุตั้งแต่ 5 ปีขึ้นไป เพราะคนกลุ่มนี้สามารถทราบหรือผู้อื่นสังเกตเห็น ได้ถึงความลำบากหรือปัญหาสุขภาพในเรื่องที่ กล่าวมาข้างต้น ส่วนลักษณะความบกพร่องของ ประชากรนั้น ทำการสำรวจประชากรทุกกลุ่มอายุ (แรกเกิดเป็นต้นไป)

บทที่ 2

สรุปผลการสำรวจ

การสำรวจความพิการ พ.ศ. 2555 ครั้งนี้ เป็นการเก็บรวบรวมข้อมูลเกี่ยวกับประชากรที่พิการ ซึ่งเป็นประชากรที่มีลักษณะดังต่อไปนี้ อย่างน้อย 1 ลักษณะ ได้แก่ 1) ความลำบากหรือปัญหาสุขภาพที่เป็นต่อเนื่องมาตั้งแต่ 6 เดือนขึ้นไป ซึ่งทำให้เกิดข้อจำกัดในการทำกิจกรรมต่าง ๆ 17 ประเภท เช่น ความลำบากหรือปัญหาในการนั่งยอง ๆ การเดินทางราบ การมองเห็น การได้ยิน การสื่อสารด้วยการพูด การเรียนรู้/พัฒนาการช้า การควบคุมอารมณ์และพฤติกรรมของตนเอง และการหายใจ เป็นต้น ผู้ที่มีความลำบากหรือปัญหาสุขภาพในที่นี้หมายถึง ผู้ที่ใช้เครื่องช่วย หรือ ใช้ยาเป็นประจำต่อเนื่องในการรักษา ควบคุมหรือบรรเทาอาการดังกล่าวข้างต้นด้วย หรือ 2) ความลำบากในการดูแลตนเอง หรือลำบากในการทำกิจวัตรส่วนตัว มีจำนวน 5 ประเภท ได้แก่ การกินอาหาร การอาบน้ำ การล้างหน้าแปรงฟัน การแต่งตัว และการขับถ่าย หรือ 3) ลักษณะความบกพร่อง มีจำนวน 25 ลักษณะ เช่น ดาบอด 2 ข้าง หูหนวก 2 ข้าง แขนขาขาด อัมพาต อัมพฤกษ์ โรคนิ่ว/โรคลิ่ว ออทิสติก ปัญญาอ่อน และไบหน้าผิดปกติหรือผิดปกติ เป็นต้น

สำหรับประชากรที่มีความพิการ เนื่องจากมีความลำบากหรือปัญหาสุขภาพที่เป็นต่อเนื่องมาตั้งแต่ 6 เดือนขึ้นไป หรือมีความลำบากในการดูแลตนเอง ได้ถามเฉพาะผู้ที่มีอายุตั้งแต่ 5 ปีขึ้นไป เพราะคนกลุ่มนี้สามารถทราบหรือผู้อื่นสังเกตเห็นได้ถึง ความลำบากหรือปัญหาสุขภาพในเรื่องที่กล่าวมาข้างต้น ส่วนลักษณะความบกพร่องของประชากรนั้น ทำการสำรวจประชากรทุกกลุ่มอายุ (แรกเกิดเป็นต้นไป)

1. ประชากรที่พิการ

จากการสอบถามประชากรทุกกลุ่มอายุ ในปี 2555 พบมีผู้พิการทั้งสิ้น จำนวน 1.5 ล้านคน หรือร้อยละ 2.2 โดยเป็นผู้ที่มีลักษณะพิการ อย่างน้อย 1 ใน 3 ลักษณะดังนี้ คือ เป็นประชากรที่มีความลำบากหรือปัญหาสุขภาพที่เป็นข้อจำกัดในการทำกิจกรรม มีร้อยละ 2.1 (1.4 ล้านคน) ประชากรที่มีความลำบากในการดูแลตนเองหรือทำกิจวัตรส่วนตัว มีร้อยละ 0.5 (0.3 ล้านคน) หรือประชากรที่มีลักษณะความบกพร่องทางร่างกาย จิตใจ หรือสติปัญญา มีร้อยละ 1.6 (1.1 ล้านคน)

ประชากรที่พิการปี 2555 มีความแตกต่างตามลักษณะทางประชากร โดยพบว่าร้อยละของผู้พิการที่เป็นผู้หญิงสูงกว่าผู้ชายเล็กน้อย (ร้อยละ 2.3 และ 2.1 ตามลำดับ) ความพิการแปรผันตามอายุ โดยในกลุ่มเด็กและเยาวชน (อายุ 0 - 24 ปี) มีประชากรที่พิการน้อยที่สุด คือ น้อยกว่าร้อยละ 1.0 ของเด็กและเยาวชนทั้งหมด และร้อยละของประชากรที่พิการ จะเพิ่มสูงขึ้นเรื่อย ๆ จนถึงกลุ่มอายุตั้งแต่ 70 ปีขึ้นไป โดยมีร้อยละของประชากรพิการมากที่สุดถึงร้อยละ 16.4 เนื่องจากผู้สูงอายุมีความลำบากหรือปัญหาสุขภาพตามวัยที่สูงขึ้น จึงถูกนับรวมเป็นคนพิการ

นอกจากนี้สัดส่วนของประชากรที่พิการ มีความแตกต่างในแต่ละพื้นที่ คือ นอกเขตเทศบาล มีร้อยละประชากรที่พิการมากกว่าในเขตเทศบาล (ร้อยละ 2.5 และ 1.5 ตามลำดับ) โดยภาคเหนือ และภาคตะวันออกเฉียงเหนือมีประชากรที่พิการสูงกว่าภาคอื่น (ร้อยละ 2.9 และ 2.8 ตามลำดับ)

ประชากรที่พิการในแต่ละประเภท ความพิการจาก 3 ประเภทใหญ่ๆ นี้ มีร้อยละประชากรที่พิการแตกต่างกันตามลักษณะทางประชากร เช่นเดียวกับภาพรวมของประชากรที่พิการ

ตาราง 1 ร้อยละของประชากรที่พิการ จำแนกตามความพิการ^{1/} เพศ กลุ่มอายุ เขตการปกครอง และภาค พ.ศ. 2555

	ประชากรที่พิการ	ประชากรที่พิการ			มีลักษณะความบกพร่อง
		ประชากรที่พิการ	มีความลำบาก/ปัญหาสุขภาพ	มีความลำบากในการดูแลตนเอง	
ทั่วราชอาณาจักร	100.0	2.2	2.1	0.5	1.6
เพศ					
ชาย	100.0	2.1	2.0	0.4	1.6
หญิง	100.0	2.3	2.2	0.5	1.6
กลุ่มอายุ					
0-4 ปี	100.0	0.1	na	na	0.1
5-14 ปี	100.0	0.4	0.4	0.2	0.4
15-24 ปี	100.0	0.8	0.7	0.2	0.7
25-44 ปี	100.0	1.1	1.1	0.2	1.0
45-59 ปี	100.0	1.8	1.7	0.3	1.3
60-69 ปี	100.0	5.0	4.8	0.8	3.2
70 ปีขึ้นไป	100.0	16.4	16.2	4.0	10.9
เขตการปกครอง					
ในเขตเทศบาล	100.0	1.5	1.4	0.3	1.0
นอกเขตเทศบาล	100.0	2.5	2.4	0.5	1.9
ภาค					
กลาง (รวม กทม.)	100.0	1.3	1.2	0.3	0.8
เหนือ	100.0	2.9	2.8	0.6	2.1
ตะวันออกเฉียงเหนือ	100.0	2.8	2.7	0.5	2.2
ใต้	100.0	1.8	1.7	0.4	1.3

1/ ตอบได้มากกว่า 1 ประเภท

na หมายถึง ไม่เข้าข่าย

2. การเปรียบเทียบประชากรที่พิการ ปี 2550 และปี 2555

เมื่อเปรียบเทียบกับการสำรวจปี 2550 พบว่าร้อยละของประชากรที่พิการลดลงทั้ง 3 กลุ่มใหญ่ คือ กลุ่มที่มีความลำบาก/ปัญหาสุขภาพ กลุ่มที่มีความลำบากในการดูแลตนเอง และกลุ่มที่มีลักษณะความบกพร่อง

แผนภูมิ 1 ร้อยละของประชากรที่พิการ จำแนกตามความพิการ^{1/} พ.ศ. 2550 และ 2555^{2/}

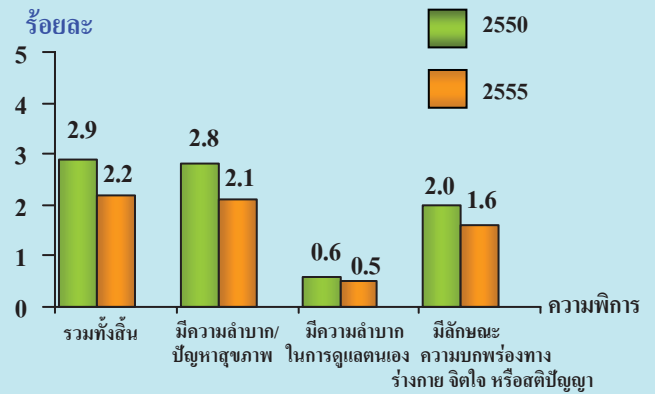

1/ ตอบได้มากกว่า 1 ประเภท

2/ จากการประชุมผู้ให้ข้อมูลหลักในปี 2555 ความพิการ ไม่รวม ตาบอด 1 ข้าง สายตาเลือนราง 1 ข้าง หูตึง 1 ข้าง และหูหนวก 1 ข้าง (ซึ่งนับรวมในปี 2550 มี 2.9 แสนคน หรือ ร้อยละ 0.4 ของประชากร)

เมื่อเปรียบเทียบประชากรที่พิการในปี 2550 กับปี 2555 พบว่า ร้อยละของผู้พิการลดลงทุกกลุ่ม และทุกพื้นที่ โดยร้อยละของประชากรที่พิการยิ่งลดลงมากในกลุ่มผู้ที่มีอายุสูงขึ้น พื้นที่นอกเขตเทศบาล และภาคเหนือ มีร้อยละของประชากรที่พิการลดลงกว่าพื้นที่อื่น

แผนภูมิ 2 ร้อยละของประชากรที่พิการ^{1/} จำแนกตามเพศ กลุ่มอายุ เขตการปกครอง และภาค พ.ศ. 2550 และ 2555

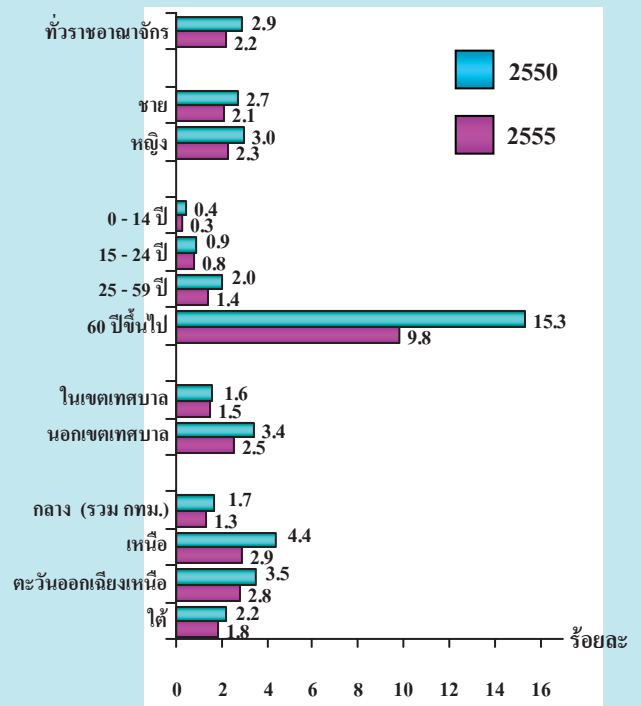

1/ ร้อยละของประชากรที่พิการ หมายถึง ร้อยละของจำนวนประชากรที่พิการ ต่อจำนวนประชากรทั้งสิ้นในแต่ละกลุ่ม

3. ประเภทความพิการ

จากประชากรที่พิการทั้งหมด จำนวน 1.5 ล้านคน เกือบทุกคน (จำนวน 1.4 ล้านคน หรือ ร้อยละ 95.8) มีความลำบากหรือปัญหาสุขภาพ มีลักษณะความบกพร่อง จำนวน 1.1 ล้านคน ร้อยละ 72.9 และมีประชากรพิการประมาณหนึ่งในห้า (จำนวน 0.3 ล้านคน หรือร้อยละ 20.8) ที่มีความลำบากในการดูแลตนเอง จะสังเกตได้ว่ามีประชากรที่พิการจำนวนมากประมาณ 1.1 ล้านคนหรือร้อยละ 71.0 ที่มีความพิการมากกว่า 1 ประเภท ใน 3 ประเภทใหญ่ๆ โดยประชากรที่พิการร้อยละ 18.4 มีความพิการทั้ง 3 ประเภทใหญ่ ซึ่งเป็นกลุ่มประชากรพิการที่รัฐบาลควรให้ความช่วยเหลือ นอกจากนี้ยังพบว่าประชากรพิการที่มีลักษณะความบกพร่องเกือบทุกคนจะมีความลำบากหรือปัญหาสุขภาพด้วย

แผนภูมิ 3 จำนวนและร้อยละของประชากรที่พิการ จำแนกตามความพิการ^{1/} พ.ศ. 2555

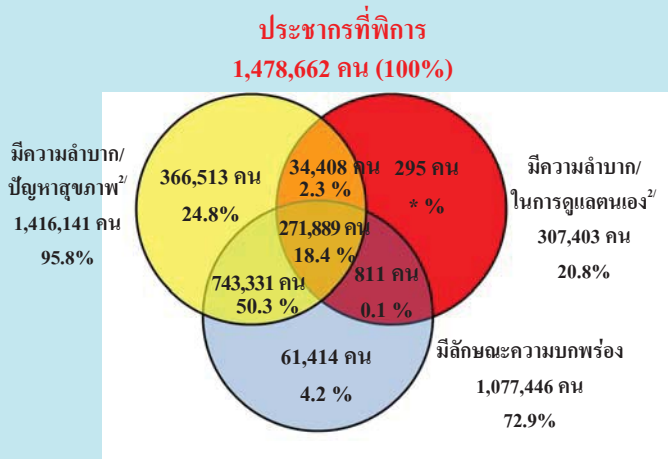

^{1/} ตอบได้มากกว่า 1 ประเภท

^{2/} ความลำบากหรือปัญหาสุขภาพและความลำบากในการดูแลตนเอง สํารวจเฉพาะผู้ที่มีอายุตั้งแต่ 5 ปีขึ้นไป

* น้อยกว่า 0.1

4. ระดับการศึกษาที่สำเร็จของประชากรที่พิการ

การศึกษาเป็นปัจจัยหนึ่งที่สำคัญช่วยเพิ่มศักยภาพให้คนพิการสามารถพึ่งพาตนเองได้ มีคุณภาพชีวิตที่ดีขึ้น และสามารถดำเนินชีวิตในสังคมได้อย่างปกติสุข ซึ่งพบว่าประชากรพิการที่มีอายุตั้งแต่ 5 ปีขึ้นไป ประมาณ 1.5 ล้านคนนั้น มีร้อยละ 22.4 ที่ไม่ได้รับการศึกษา และมีมากกว่าครึ่ง (ร้อยละ 57.6) ที่สำเร็จการศึกษาระดับต่ำกว่าประถมศึกษา ส่วนที่เหลืออีกหนึ่งในห้า (ร้อยละ 20.0) สำเร็จการศึกษาระดับประถมศึกษาหรือสูงกว่า

แผนภูมิ 4 ร้อยละของประชากรที่พิการอายุตั้งแต่ 5 ปีขึ้นไป

จำแนกตามระดับการศึกษาที่สำเร็จ^{1/} พ.ศ. 2555

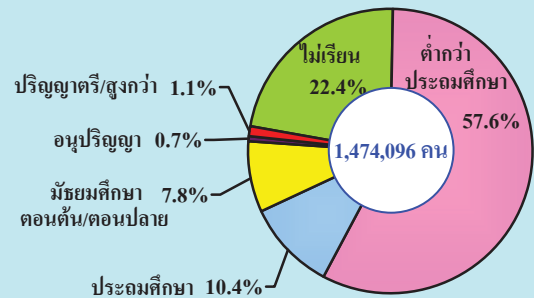

^{1/} ไม่รวม ไม่ทราบ

เมื่อพิจารณาระดับการศึกษาที่สำเร็จของประชากรที่พิการ จำแนกตามเพศ เขตการปกครอง และภาค พบว่า มีลักษณะเช่นเดียวกับภาพรวม โดยประชากรพิการที่ได้รับการศึกษามีมากกว่าสามในสี่ของประชากรพิการที่มีอายุตั้งแต่ 5 ปีขึ้นไป มากกว่าครึ่งสำเร็จการศึกษาเพียงระดับต่ำกว่าประถมศึกษา

ประชากรพิการที่สำเร็จการศึกษาระดับปริญญาตรีหรือสูงกว่าของทั้งประเทศ มีเพียงร้อยละ 1.1 โดยไม่มีความแตกต่างกันมากนักระหว่างเพศชายและเพศหญิง (เพศชาย มีร้อยละ 1.3 และเพศหญิง มีร้อยละ 0.9) แต่พบว่ามี ความแตกต่างกันตามพื้นที่ที่อยู่อาศัย คือ ร้อยละของประชากรพิการ

ที่สำเร็จการศึกษาระดับปริญญาตรีหรือสูงกว่า อยู่ในเขตเทศบาลมากกว่านอกเขตเทศบาลประมาณ 6 เท่า (ร้อยละ 2.9 และ 0.5 ตามลำดับ) และภาคกลางมีร้อยละ 2.3 ซึ่งสูงกว่าภาคอื่น ๆ ที่มีเพียงร้อยละ 0.6 – 1.3

ตาราง 2 ร้อยละของประชากรที่พิการอายุตั้งแต่ 5 ปีขึ้นไป จำแนกตามระดับการศึกษาที่สำเร็จ^{1/} เพศ เขตการปกครอง และภาค พ.ศ. 2555

	ประชากรที่พิการ	ไม่เรียน หรือ ไม่เคยเรียน	เรียน	ระดับการศึกษาที่สำเร็จ						
				ต่ำกว่า ประถม ศึกษา	ประถม ศึกษา	มัธยมศึกษา ตอนต้น/ ตอนปลาย	อนุปริญญา	ปริญญาตรี หรือสูงกว่า	อื่น ๆ	
เพศ										
ทั้งราชอาณาจักร	100.0 (1,474,096)	22.4	77.6	57.6	10.4	7.8	0.7	1.1	*	
ชาย	100.0 (687,235)	18.8	81.2	52.2	15.0	11.7	1.0	1.3	0.1	
หญิง	100.0 (786,862)	25.5	74.5	62.4	6.4	4.4	0.4	0.9	*	
เขตการปกครอง										
ในเขตเทศบาล	100.0 (346,708)	19.2	80.8	57.8	8.6	10.4	1.2	2.9	*	
นอกเขตเทศบาล	100.0 (1,127,388)	23.4	76.6	57.6	11.0	7.0	0.5	0.5	0.1	
ภาค										
กลาง (รวม กทม.)	100.0 (291,276)	20.6	79.4	59.3	7.8	9.0	1.0	2.3	0.1	
เหนือ	100.0 (355,425)	28.3	71.7	54.7	8.3	7.4	0.4	0.8	-	
ตะวันออกเฉียงเหนือ	100.0 (654,346)	18.5	81.5	59.7	12.9	7.6	0.6	0.6	*	
ใต้	100.0 (173,049)	27.7	72.3	53.2	9.5	7.2	0.9	1.3	0.3	

^{1/} ไม่รวมไม่ทราบ

* น้อยกว่า 0.1

5. การทำงานและอาชีพของประชากรที่พิการ

เมื่อพิจารณาการทำงานในรอบปีที่แล้วของประชากรที่พิการอายุตั้งแต่ 15 ปีขึ้นไป จำนวน 1.4 ล้านคน พบว่า มีประมาณสามในสี่ (ร้อยละ 74.3) ที่ไม่ได้ทำงาน ซึ่งเป็นกลุ่มประชากรพิการในวัยสูงอายุ (อายุตั้งแต่ 60 ปีขึ้นไป) มากที่สุดถึงร้อยละ 49.9 รองลงมาเป็นวัยทำงาน (อายุ 25-59 ปี) มีร้อยละ 19.9 และวัยเยาวชน (อายุ 15-24 ปี) เพียงร้อยละ 4.5

สำหรับประชากรที่พิการอายุตั้งแต่ 15 ปีขึ้นไป มีงานทำเพียงประมาณหนึ่งในสี่ (ร้อยละ 25.7) โดยเป็นผู้ปฏิบัติงานที่มีฝีมือในด้านการเกษตร ป่าไม้ และประมงมากที่สุด (ร้อยละ 15.4) รองลงมาคือ อาชีพงานพื้นฐาน ซึ่งเป็นงานที่ใช้แรงงานเป็นหลัก พนักงานบริการ/พนักงานขายในร้านค้า/ตลาด และช่างฝีมือ/ผู้ปฏิบัติงานที่เกี่ยวข้อง (ร้อยละ 3.3, 3.2 และ 2.5 ตามลำดับ)

แผนภูมิ 5 ร้อยละของประชากรที่พิการอายุตั้งแต่ 15 ปีขึ้นไป จำแนกตามการทำงาน อาชีพ และกลุ่มอายุ พ.ศ. 2555

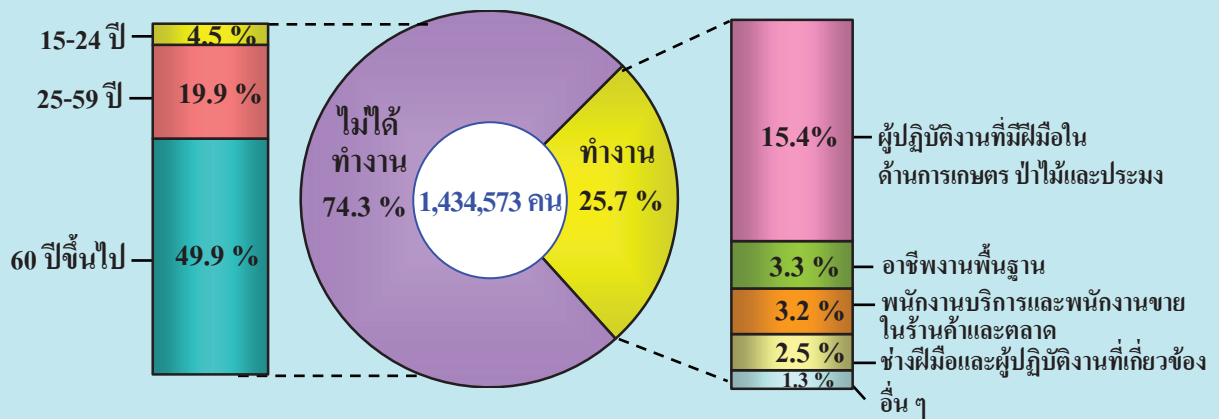

เมื่อพิจารณาการทำงานและอาชีพของประชากรที่พิการ จำแนกตามเพศ เขตการปกครอง และภาค พบว่า ประชากรที่พิการเพศชายมีงานทำร้อยละ 32.6 มากกว่าเพศหญิง ซึ่งมีเพียงร้อยละ 19.8 ประชากรพิการที่อาศัยอยู่นอกเขตเทศบาล มีร้อยละของผู้มีงานทำมากกว่าในเขตเทศบาล (ร้อยละ 26.8

และ 22.3 ตามลำดับ) ภาคกลางมีประชากรที่พิการมีงานทำเพียง 1 ใน 5 ซึ่งน้อยกว่าภาคอื่น ๆ (ร้อยละ 25.4 – 28.3)

ผู้พิการที่มีงานทำ ส่วนใหญ่ทำงานเป็นผู้ปฏิบัติงานที่มีฝีมือด้านการเกษตร ป่าไม้ และประมงเช่นเดียวกับภาพรวม

ตาราง 3 ร้อยละของประชากรที่พิการอายุตั้งแต่ 15 ปีขึ้นไป จำแนกตามอาชีพ เพศ เขตการปกครอง และภาค พ.ศ. 2555

	ประชากรที่พิการ	ไม่ได้ทำงาน	ทำงาน	อาชีพ					
				ผู้ปฏิบัติงานที่มีฝีมือด้านการเกษตร ป่าไม้และประมง	ผู้ประกอบอาชีพงานพื้นฐาน	พนักงานบริการและพนักงานขายในร้านค้าและตลาด	ช่างฝีมือและผู้ปฏิบัติงานที่เกี่ยวข้อง	อื่น ๆ	
ทั่วประเทศ	100.0 (1,434,573)	74.3	25.7	15.4	3.3	3.2	2.5	1.3	
เพศ									
ชาย	100.0 (662,665)	67.4	32.6	20.1	4.2	2.8	3.5	2.0	
หญิง	100.0 (771,909)	80.2	19.8	11.3	2.5	3.5	1.7	0.7	
เขตการปกครอง									
ในเขตเทศบาล	100.0 (337,228)	77.7	22.3	8.4	3.5	5.4	2.9	2.2	
นอกเขตเทศบาล	100.0 (1,097,345)	73.2	26.8	17.6	3.2	2.5	2.4	1.1	
ภาค									
กลาง (รวม กทม.)	100.0 (282,419)	79.8	20.2	6.8	3.9	4.6	2.5	2.3	
เหนือ	100.0 (347,934)	74.6	25.4	13.3	4.2	2.8	3.9	1.2	
ตะวันออกเฉียงเหนือ	100.0 (637,876)	71.7	28.3	20.6	2.6	2.4	1.8	1.0	
ใต้	100.0 (166,344)	74.0	26.0	14.5	3.0	4.4	2.8	1.3	

6. ประชากรพิการที่มีความลำบากหรือปัญหาสุขภาพ

การสำรวจครั้งนี้ ศึกษาความลำบากหรือปัญหาสุขภาพที่เป็นต่อเนื่องมาตั้งแต่ 6 เดือนขึ้นไป จำนวน 17 ประเภทที่กล่าวมาข้างต้น เฉพาะผู้ที่มีอายุตั้งแต่ 5 ปีขึ้นไป ถ้าพบผู้ที่มีความลำบากหรือปัญหาสุขภาพอย่างน้อย 1 ประเภท จะถือว่าผู้นั้นเป็นผู้พิการที่มีความลำบากหรือปัญหาสุขภาพ

จากการสำรวจ พบว่า ประชากรที่มีอายุตั้งแต่ 5 ปีขึ้นไป จำนวน 64.0 ล้านคน เป็นประชากร

ที่พิการมีความลำบากหรือปัญหาสุขภาพ จำนวน 1.4 ล้านคน คิดเป็นร้อยละ 2.2 โดยความลำบากหรือปัญหาสุขภาพ 5 ลำดับแรกที่มีประชากรพิการเป็นมากที่สุดคือ 1) การเดินขึ้นบันได 1 ชั้น 2) การนั่งยองๆ 3) การเดินทางราบระยะ 50 ก้าว 4) การมองเห็น และ 5) การลุกจากการนอนเป็นท่านั่ง โดยคิดเป็นร้อยละ 48.9, 47.2, 46.9, 28.5 และ 25.3 ตามลำดับ

แผนภูมิ 6 ร้อยละของประชากรที่พิการอายุตั้งแต่ 5 ปีขึ้นไป ที่มีความลำบากหรือปัญหาสุขภาพ จำแนกตามประเภทของความลำบากหรือปัญหาสุขภาพ^{1/} พ.ศ. 2555

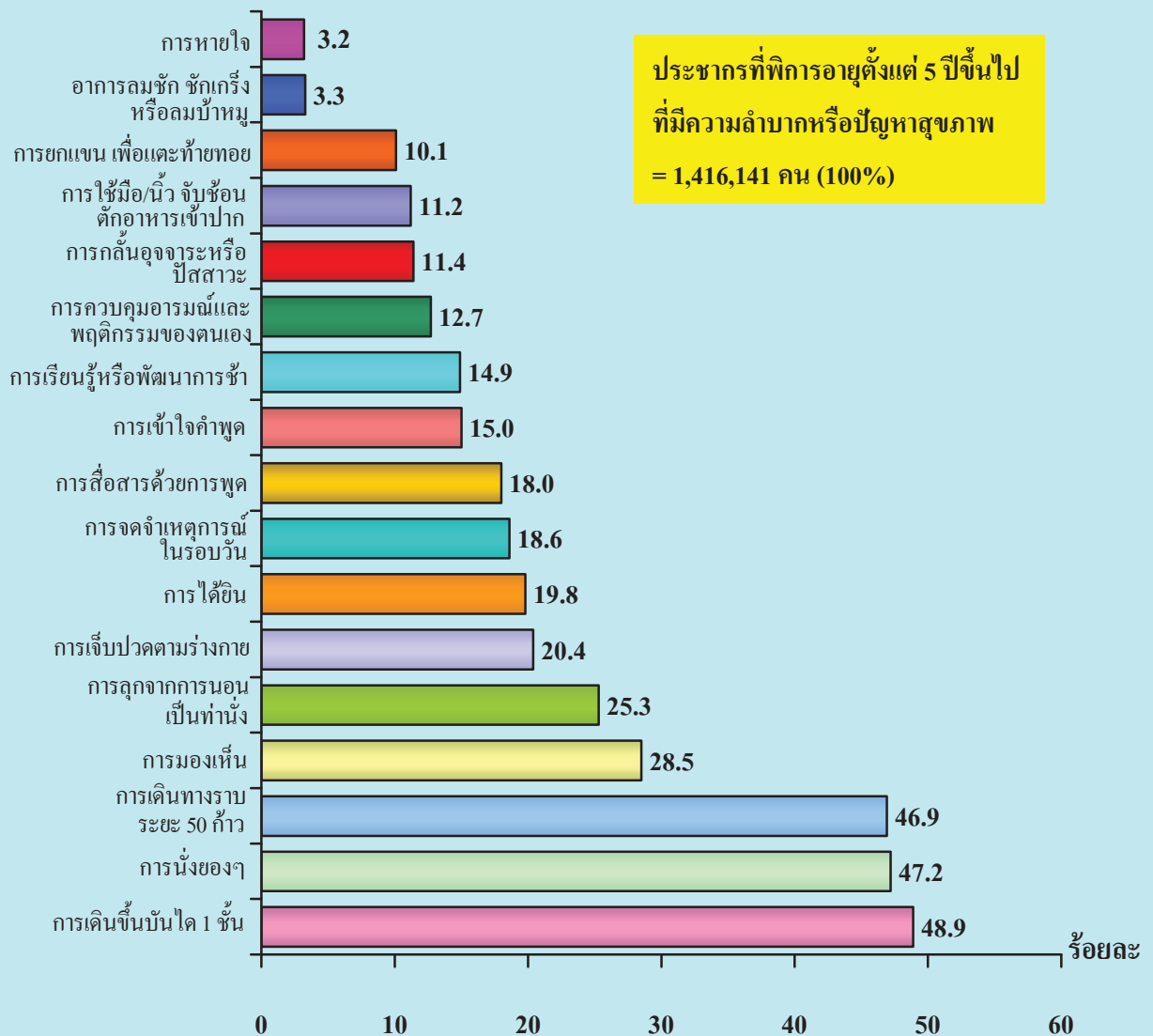

1/ ตอบได้มากกว่า 1 ประเภท

ความรุนแรงของความลำบากหรือปัญหาสุขภาพในการสำรวจครั้งนี้ มี 3 ระดับ เรียงจากน้อยไปหามาก คือ 1) ไม่มีความลำบากหรือปัญหาสุขภาพ แต่มีการใช้เครื่องช่วยหรือยาช่วยจนทำให้ไม่มีความลำบากหรือปัญหาสุขภาพนั้น 2) มีความลำบากหรือปัญหา 3) ทำไม่ได้เลย โดยระดับความรุนแรงของความลำบากหรือปัญหาสุขภาพได้สำรวจตามสภาพความเป็นจริงที่คนนั้นยังคงมีความรุนแรงระดับนั้นอยู่ แม้ว่าตามปกติจะใช้หรือไม่ใช้เครื่องช่วยหรือยาเพื่อช่วยบรรเทาความลำบากหรือปัญหาสุขภาพก็ตาม

สำหรับความรุนแรงของความลำบากหรือปัญหาสุขภาพ 5 ลำดับแรกนี้ พบว่า มีผู้ที่มีความลำบากจนไม่สามารถทำได้เลย เกี่ยวกับการเคลื่อนไหวหรือเคลื่อนที่ของร่างกาย ได้แก่ การนั่งยอง ๆ การขึ้นบันได 1 ชั้น และการเดินทางรอบระยะ 50 ก้าว มีค่อนข้างมากกว่าความลำบากหรือปัญหาสุขภาพอื่น ๆ ซึ่งคิดเป็นร้อยละ 16.8, 16.2 และ 11.8 ตามลำดับ ของประชากรที่พิการมีความลำบากหรือปัญหาสุขภาพทั้งหมด ในขณะที่ผู้ที่มีความลำบากจนทำไม่ได้เลยในการลุกจากการนอนเป็นท่านั่ง และการมองเห็น มีเพียงร้อยละ 5.4 และ 2.3 เท่านั้น

แผนภูมิ 7 ร้อยละของประชากรที่พิการอายุตั้งแต่ 5 ปีขึ้นไปที่มีความลำบากหรือปัญหาสุขภาพ จำแนกตามประเภทความลำบากหรือปัญหาสุขภาพ¹ 5 ลำดับแรก และระดับความรุนแรง พ.ศ. 2555

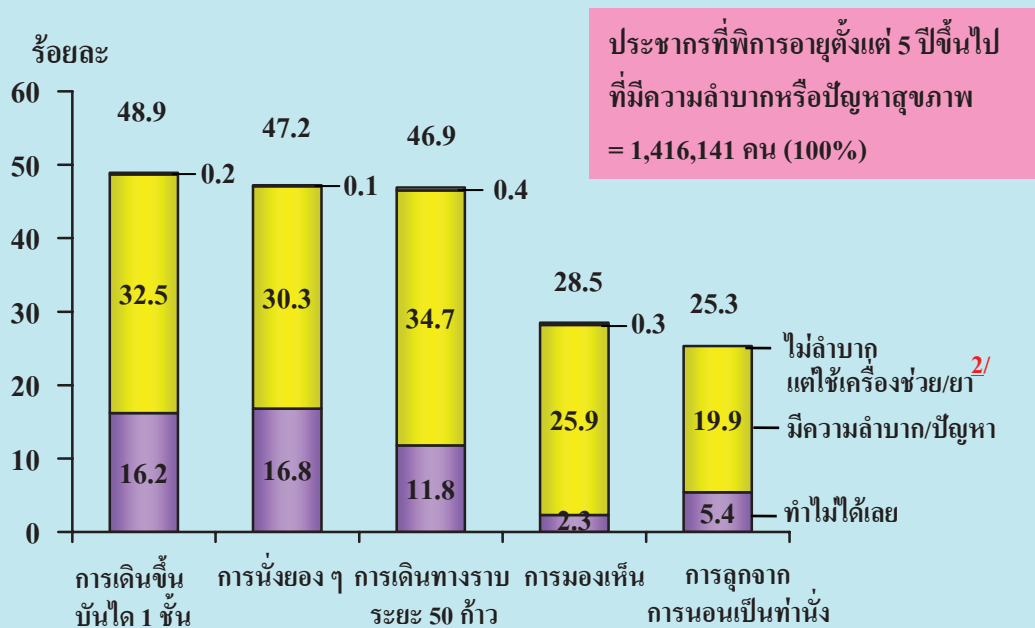

1/ ตอบได้มากกว่า 1 ประเภท

2/ ความลำบากหรือปัญหาสุขภาพ 5 ลำดับแรก มีผู้ที่ไม่ลำบาก แต่ใช้เครื่องช่วยหรือยาไม่เกินร้อยละ 0.4

7. ประชากรพิการที่มีความลำบากในการดูแลตนเอง

ความลำบากในการดูแลตนเอง 5 ประเภทที่สำรวจเฉพาะผู้ที่มีอายุตั้งแต่ 5 ปีขึ้นไปนั้น พบว่าประชากรที่มีอายุตั้งแต่ 5 ปีขึ้นไป จำนวน 64.0 ล้านคน เป็นผู้ที่มีความลำบากในการดูแลตนเอง อย่างน้อย 1 ประเภท ซึ่งจะถือว่าเป็นประชากรที่พิการมีจำนวน 3.1 แสนคน คิดเป็นร้อยละ 0.5 คนกลุ่มนี้ส่วนใหญ่มีความลำบากเกี่ยวกับการขับถ่าย (รวมทั้งการทำ ความสะอาดหลังการขับถ่าย) การอาบน้ำ และ

การแต่งตัวใกล้เคียงกันประมาณ ร้อยละ 82.4 - 84.3 รองลงมาคือ การล้างหน้าแปรงฟันมีร้อยละ 61.4 และมีความลำบากในการกินอาหารน้อยที่สุด ร้อยละ 52.6 กลุ่มที่น่าเป็นห่วงคือ ผู้ที่ไม่สามารถดูแลตนเองได้ พบว่า ผู้ที่ไม่สามารถอาบน้ำ และแต่งตัวได้ด้วยตัวเอง มีมากกว่าประเภทอื่น ๆ (ร้อยละ 31.6 และ 30.0 ตามลำดับ)

แผนภูมิ 8 ร้อยละของประชากรที่พิการอายุตั้งแต่ 5 ปีขึ้นไป ที่มีความลำบากในการดูแลตนเอง จำแนกตามประเภทความลำบากในการดูแลตนเอง^{1/} และระดับความรุนแรง พ.ศ. 2555

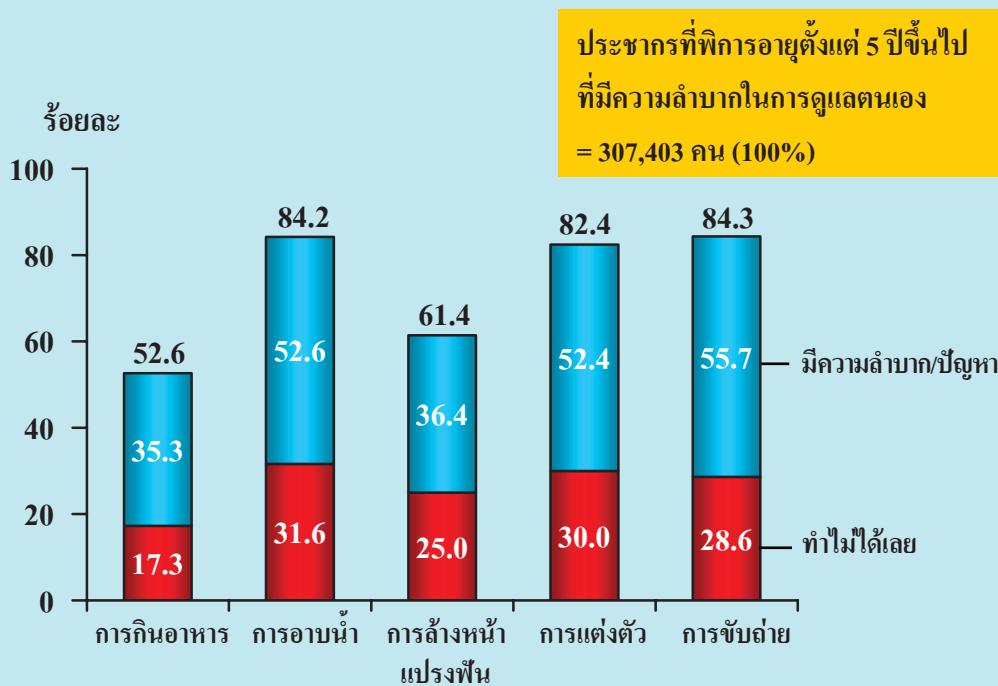

1/ ตอบได้มากกว่า 1 ประเภท

8. การดูแลประชากรที่พิการและมีความลำบาก ในการดูแลตนเอง

ประชากรที่พิการอายุตั้งแต่ 5 ปีขึ้นไปที่มีความลำบากในการดูแลตนเอง มีจำนวน 3.1 แสนคน และพบว่า เกือบร้อยละ 90.0 มีผู้ดูแล และส่วนที่เหลืออีกร้อยละ 10.6 ยังไม่มีผู้ดูแล ประกอบด้วย กลุ่มที่ไม่ต้องการผู้ดูแลร้อยละ 7.4 และต้องการผู้ดูแลร้อยละ 3.2 ซึ่งภาครัฐควรเข้ามาดูแลให้ความช่วยเหลือ เพื่อให้ผู้พิการเหล่านี้ซึ่งจำเป็นต้องมีผู้ดูแล สามารถ

ดำเนินชีวิตต่อไปได้ โดยผู้หญิงต้องการผู้ดูแลมากกว่าผู้ชายเล็กน้อย (ร้อยละ 3.4 และ 2.9 ตามลำดับ) และพบว่าภาคเหนือมีผู้พิการฯ ที่ต้องการผู้ดูแลร้อยละ 4.4 มากกว่าภาคอื่น รองลงมา คือภาคตะวันออกเฉียงเหนือ ภาคกลาง และภาคใต้ (ร้อยละ 3.4, 2.5 และ 0.9 ตามลำดับ)

ตาราง 4 ร้อยละของประชากรพิการอายุตั้งแต่ 5 ปีขึ้นไป ที่มีความลำบากในการดูแลตนเอง จำแนกตามการมีผู้ดูแล เพศ เขตการปกครอง และภาค พ.ศ. 2555

	ประชากรพิการ ที่มีความลำบาก ในการดูแลตนเอง		การมีผู้ดูแล			
			มีผู้ดูแล	ไม่มีผู้ดูแล		
				รวม	ต้องการ ผู้ดูแล	ไม่ต้องการ ผู้ดูแล
ทั่วราชอาณาจักร	100.0	(307,403)	89.4	10.6	3.2	7.4
เพศ						
ชาย	100.0	(142,260)	88.1	11.9	2.9	9.0
หญิง	100.0	(165,143)	90.5	9.5	3.4	6.1
เขตการปกครอง						
ในเขตเทศบาล	100.0	(78,508)	90.4	9.6	3.4	6.2
นอกเขตเทศบาล	100.0	(228,895)	89.0	11.0	3.1	7.9
ภาค						
กลาง (รวม กทม.)	100.0	(73,955)	92.4	7.6	2.5	5.1
เหนือ	100.0	(77,138)	83.2	16.8	4.4	12.3
ตะวันออกเฉียงเหนือ	100.0	(122,596)	89.9	10.1	3.4	6.6
ใต้	100.0	(33,713)	94.7	5.3	0.9	4.3

9. ความต้องการความช่วยเหลือหรือสวัสดิการที่ เกี่ยวกับการดูแลจากรัฐเพิ่มเติมของผู้ดูแล

เมื่อสอบถามเฉพาะผู้ดูแลที่เป็นสมาชิกในครัวเรือนเดียวกันกับประชากรพิการที่มีความลำบากในการดูแลตนเองว่าต้องการความช่วยเหลือหรือสวัสดิการที่เกี่ยวกับการดูแลจากรัฐเพิ่มเติมหรือไม่อย่างไร โดยให้ตอบได้ไม่เกิน 2 คำตอบ พบว่า ผู้ดูแลกลุ่มนี้เกือบทั้งหมด (ร้อยละ 90.4) ต้องการความช่วยเหลือหรือได้รับสวัสดิการที่เกี่ยวกับการดูแลจากรัฐบาล โดยความช่วยเหลือที่ต้องการ

มากที่สุด 5 ลำดับแรก คือ 1) ต้องการเงินสนับสนุน 2) ต้องการให้พยาบาลมาเยี่ยมเป็นครั้งคราวและให้การดูแลที่บ้านเมื่อจำเป็น 3) ต้องการงานมีรายได้ให้ผู้ดูแลทำที่บ้าน 4) ต้องการให้มีบริการพาหนะเวลาจำเป็นที่ต้องนำผู้พิการไปที่อื่น 5) คนช่วยดูแล บางเวลา (ร้อยละ 77.0, 30.2, 17.9, 14.4 และ 11.2 ตามลำดับ)

แผนภูมิ 9 ร้อยละของประชากรพิการอายุตั้งแต่ 5 ปีขึ้นไป ที่มีความลำบากในการดูแลตนเองและมีผู้ดูแลที่เป็นสมาชิกในครัวเรือน จำแนกตามความต้องการความช่วยเหลือหรือสวัสดิการที่เกี่ยวกับการดูแลจากรัฐของผู้ดูแล พ.ศ. 2555

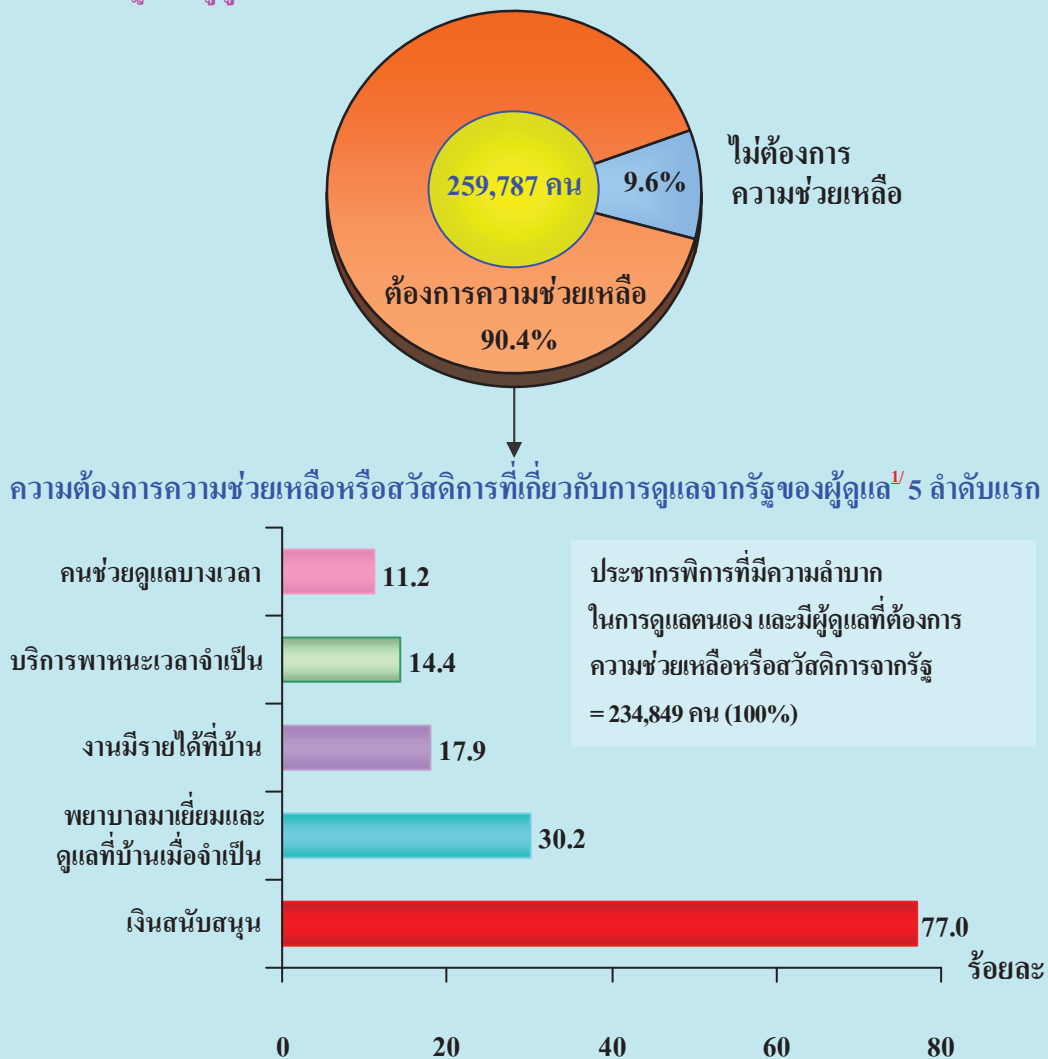

10. ประชากรพิการที่มีลักษณะความบกพร่อง

ประชากรพิการที่มีลักษณะความบกพร่องของการสำรวจครั้งนี้ หมายถึง ผู้ที่มีลักษณะความบกพร่องอย่างน้อย 1 ลักษณะ จากทั้งหมด 25 ลักษณะ พบว่า จากประชากรพิการที่มีลักษณะความบกพร่อง จำนวน 1.1 ล้านคน มีลักษณะความบกพร่องมากที่สุด 5 ลำดับแรก คือ 1) สายตา เลื่อนราง 2 ข้างร้อยละ 17.2 2) หูตึง 2 ข้าง ร้อยละ 12.7 3) อัมพฤกษ์ ร้อยละ 11.5 4) แขน ขา มือ ลำตัว คอ กอ เกร็ง โกง กระตุก ตัน ร้อยละ 10.3 และ 5) แขน ขา ลีบหรือเหยียดงอไม่ได้ร้อยละ 8.9

แผนภูมิ 10 ร้อยละของประชากรพิการที่มีลักษณะความบกพร่อง จำแนกตามลักษณะความบกพร่อง^{1/} 5 ลำดับแรก พ.ศ. 2555

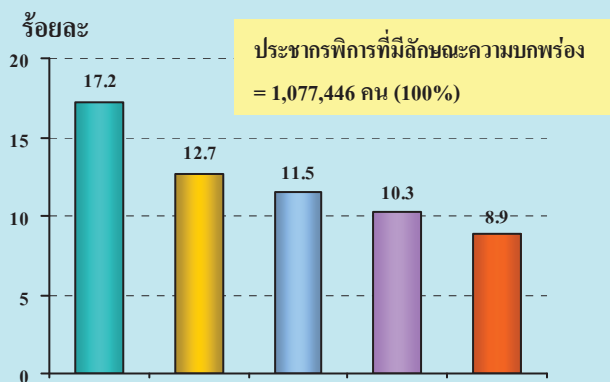

1/ ตอบได้ไม่เกิน 2 ประเภท

11. การใช้เครื่องช่วยและสวัสดิการของประชากรที่พิการ

รัฐบาลมีนโยบายต้องการให้ความช่วยเหลือผู้พิการ โดยการส่งเสริม สนับสนุนและพัฒนาศักยภาพความรู้ความสามารถ และพัฒนาคุณภาพชีวิตของผู้พิการ ให้สามารถดำรงชีวิตได้อย่างอิสระ และมีความสุขในครอบครัว ชุมชน และสังคม

ตลอดจนมีส่วนร่วมในการพัฒนาสังคม รัฐบาลจึงให้ความช่วยเหลือ โดยการจัดบริการฟื้นฟูสมรรถภาพ สิ่งอำนวยความสะดวก เครื่องช่วยความพิการ สวัสดิการค่ารักษาพยาบาล รวมทั้งการจดทะเบียนคนพิการที่มีความพิการค่อนข้างรุนแรง เพื่อให้ความช่วยเหลือเป็นพิเศษในเรื่องเงินเบี้ยเลี้ยงยังชีพ การส่งเสริมด้านอาชีพหรือการจัดหางานจากรัฐ และอื่น ๆ

แต่ในการสำรวจครั้งนี้ ได้สำรวจการเข้าถึงความช่วยเหลือที่รัฐบาลจัดให้แก่ผู้พิการ เรื่องการใช้เครื่องช่วยคนพิการ และสวัสดิการค่ารักษาพยาบาลหลักของรัฐเท่านั้น

11.1 การใช้เครื่องช่วยของประชากรที่พิการ

การใช้เครื่องช่วย หมายถึง การใช้อุปกรณ์หรืออวัยวะเทียม หรือเครื่องช่วยคนพิการ รวมทั้งอุปกรณ์ที่ทำขึ้นเอง เพื่อช่วยเพิ่มความสามารถในการทำกิจกรรม อำนาจความสะดวกหรือบรรเทาความลำบากหรือปัญหาในเรื่องนั้น ๆ โดยไม่ได้เจาะจงเฉพาะการใช้อุปกรณ์หรืออวัยวะเทียมหรือเครื่องช่วยคนพิการที่ได้รับจากรัฐบาลเท่านั้น

ผลการสำรวจพบว่า ประชากรที่พิการมีเพียงร้อยละ 28.6 ที่ใช้เครื่องช่วย ที่เหลือ (ร้อยละ 71.4) ไม่ใช้เครื่องช่วย เนื่องจากผู้พิการมากกว่าครึ่ง (ร้อยละ 51.3) คิดว่าไม่จำเป็นต้องใช้ สำหรับผู้พิการที่ไม่มีเครื่องช่วยใช้มีร้อยละ 15.8 และมีเพียงร้อยละ 4.3 ที่มีเครื่องช่วยแต่ไม่ใช้เพราะมีความยุ่งยากในการใช้หรือดูแลรักษา ต้องการให้มีผู้ดูแลมากกว่าใช้เครื่องช่วย ใช้เครื่องช่วยแล้วเจ็บบริเวณอวัยวะส่วนนั้น ไม่ชอบรูปปลักษณ์ของเครื่องช่วย และเหตุผลอื่น ๆ

แผนภูมิ 11 ร้อยละของประชากรที่พิการ จำแนกตามการใช้
 เครื่องช่วย และเหตุผลที่ไม่ใช้เครื่องช่วย พ.ศ. 2555

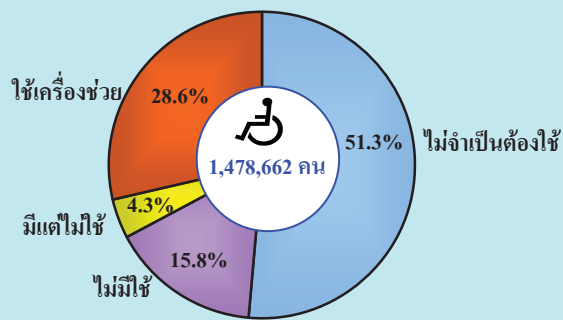

การใช้เครื่องช่วยของประชากรที่พิการชาย และหญิงไม่มีความแตกต่างกัน คือ ประชากรพิการชาย ที่ใช้เครื่องช่วยมีร้อยละ 27.2 และหญิงร้อยละ 29.9

แต่พบว่า มีความแตกต่างเล็กน้อยของการใช้ เครื่องช่วยของประชากรพิการตามพื้นที่ที่อยู่อาศัย โดยในเขตเทศบาล มีประชากรพิการที่ใช้เครื่องช่วย ร้อยละ 33.7 มากกว่านอกเขตเทศบาล (ร้อยละ 27.1) และภาคกลาง มีประชากรพิการที่ใช้เครื่องช่วย มากที่สุด (ร้อยละ 34.3) รองลงมาคือ ภาคเหนือ ภาคใต้ และ ภาคตะวันออกเฉียงเหนือร้อยละ 30.9, 25.8 และ 25.6 ตามลำดับ

สำหรับเหตุผลที่ไม่ใช้เครื่องช่วยของ ประชากรพิการ เมื่อพิจารณาตามเพศ เขตการปกครอง และภาค พบว่า มีเหตุผลเช่นเดียวกับภาพรวมของ ทั้งประเทศ

ตาราง 5 ร้อยละของประชากรที่พิการ จำแนกตามการใช้เครื่องช่วย เหตุผลที่ไม่ใช้เครื่องช่วย เพศ
 เขตการปกครอง และภาค พ.ศ. 2555

การใช้เครื่องช่วย	ทั่วราชอาณาจักร	เพศ		เขตการปกครอง			ภาค		
		ชาย	หญิง	ในเขตเทศบาล	นอกเขตเทศบาล	กลาง (รวม กทม.)	เหนือ	ตะวันออกเฉียงเหนือ	ใต้
ประชากรที่พิการ	100.0 (1,478,662)	100.0 (689,619)	100.0 (789,042)	100.0 (347,606)	100.0 (1,131,055)	100.0 (291,731)	100.0 (355,980)	100.0 (657,203)	100.0 (173,748)
ใช้	28.6	27.2	29.9	33.7	27.1	34.3	30.9	25.6	25.8
ไม่ใช้	71.4	72.8	70.1	66.3	72.9	65.7	69.1	74.4	74.2
ไม่จำเป็นต้องใช้	51.3	53.4	49.4	50.1	51.6	53.3	49.3	50.0	56.8
ไม่มีใช้	15.8	15.4	16.2	12.1	17.0	7.9	15.5	20.1	13.6
มีแต่ไม่ใช้เนื่องจาก	4.3	4.1	4.4	4.1	4.3	4.4	4.3	4.2	3.9
มีความยุ่งยากในการใช้หรือดูแลรักษา	1.9	1.9	2.0	1.5	2.1	1.2	2.5	2.0	1.8
ใช้แล้วเจ็บบริเวณอวัยวะส่วนนั้น	0.3	0.3	0.3	0.3	0.3	0.4	0.3	0.3	0.3
ไม่ชอบรูปลักษณะของอุปกรณ์หรืออวัยวะเทียม	0.2	0.2	0.1	0.2	0.2	0.3	0.1	0.2	0.2
ต้องการให้มีผู้ดูแลมากกว่าใช้อุปกรณ์หรืออวัยวะเทียมหรือเครื่องช่วย	1.5	1.4	1.6	1.8	1.4	2.1	1.3	1.4	1.3
อื่น ๆ	0.3	0.3	0.4	0.4	0.3	0.5	0.2	0.3	0.3

11.2 การได้รับสวัสดิการค่ารักษาพยาบาลหลัก ของรัฐ

รัฐบาลมีนโยบายให้บริการสวัสดิการ
ค่ารักษาพยาบาลของรัฐ 3 ประเภทหลัก คือ บัตร
ประกันสุขภาพ บัตรประกันสังคม/กองทุนเงินทดแทน
และสวัสดิการข้าราชการ/ข้าราชการบำนาญ/รัฐวิสาหกิจ
ให้แก่ประชากรไทยครบถ้วนหน้า โดยเฉพาะอย่างยิ่ง
ผู้พิการซึ่งต้องการการดูแลทางด้านสุขภาพร่างกาย
และจิตใจมากกว่าบุคคลทั่วไป

จากการสำรวจพบว่า ประชากรที่พิการ
เกือบทุกคน (ร้อยละ 98.4) ได้รับสวัสดิการค่ารักษา
พยาบาลหลักของรัฐ โดยส่วนใหญ่ได้รับจากบัตร
ประกันสุขภาพ ถึงร้อยละ 92.1 และมีประชากรพิการ
เพียงส่วนน้อยที่ได้รับสวัสดิการข้าราชการ/
ข้าราชการบำนาญ/รัฐวิสาหกิจ (ร้อยละ 4.9) และ
บัตรประกันสังคม/กองทุนเงินทดแทน (ร้อยละ 1.4)

แผนภูมิ 12 ร้อยละของประชากรที่พิการ จำแนกตามการได้รับ
สวัสดิการค่ารักษาพยาบาลหลักของรัฐ และแหล่ง
ของสวัสดิการค่ารักษาพยาบาล พ.ศ. 2555

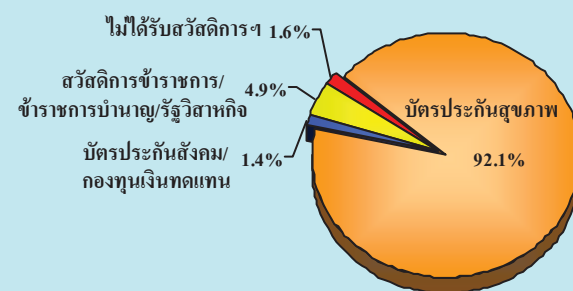

ประชากรที่พิการได้รับสวัสดิการ
ค่ารักษาพยาบาลของรัฐไม่แตกต่างกันระหว่าง
เพศชายและเพศหญิง (ร้อยละ 98.5 และ 98.3
ตามลำดับ) และระหว่างประชากรพิการที่อาศัยใน
เขตเทศบาล และนอกเขตเทศบาล (ร้อยละ 97.3
และ 98.7 ตามลำดับ) แต่มีความแตกต่างกัน
เล็กน้อยตามภาค คือประชากรพิการที่อาศัยใน
ภาคตะวันออกเฉียงเหนือได้รับเกือบทุกคน (ร้อยละ
99.3) และมากกว่าภาคอื่นเล็กน้อย (ร้อยละ 96.5 – 98.7)

ตาราง 6 ร้อยละของประชากรที่พิการ จำแนกตามการได้รับสวัสดิการค่ารักษาพยาบาลหลักของรัฐ แหล่งของ
สวัสดิการค่ารักษาพยาบาล เพศ เขตการปกครอง และภาค พ.ศ. 2555

การได้รับสวัสดิการ ค่ารักษาพยาบาลหลักของรัฐ	ทั่วราชอาณาจักร	เพศ		เขตการปกครอง		ภาค			ได้
		ชาย	หญิง	ในเขต เทศบาล	นอกเขต เทศบาล	กลาง (รวม กทม.)	เหนือ	ตะวันออก เฉียงเหนือ	
ประชากรที่พิการ	100.0 (1,478,662)	100.0 (689,619)	100.0 (789,042)	100.0 (347,606)	100.0 (1,131,055)	100.0 (291,731)	100.0 (355,980)	100.0 (657,203)	100.0 (173,748)
ไม่ได้รับสวัสดิการค่ารักษาพยาบาล	1.6	1.5	1.7	2.7	1.3	3.5	1.3	0.7	2.2
ได้รับ	98.4	98.5	98.3	97.3	98.7	96.5	98.7	99.3	97.8
บัตรประกันสุขภาพ(บัตรทอง)	92.1	92.2	92.1	85.5	94.2	86.5	92.5	95.2	89.0
บัตรประกันสังคม/ กองทุนเงินทดแทน	1.4	1.8	1.1	1.8	1.3	2.0	1.6	1.1	1.3
สวัสดิการข้าราชการ/ ข้าราชการบำนาญ/รัฐวิสาหกิจ	4.9	4.5	5.1	10.0	3.3	8.1	4.6	2.9	7.4

12. ความต้องการความช่วยเหลือหรือสวัสดิการ ที่เกี่ยวกับการดูแลจากรัฐเพิ่มเติมของประชากร ที่พิการ

สี่ในห้า (ร้อยละ 80.8) ของประชากรที่พิการ ต้องการความช่วยเหลือหรือสวัสดิการที่เกี่ยวกับการดูแลจากรัฐเพิ่มเติม โดยความช่วยเหลือที่ต้องการมากที่สุด 5 ลำดับแรก คือ 1) เงินสนับสนุน 2) ต้องการงานมีรายได้ที่บ้าน 3) พยาบาลมาเยี่ยม เป็นครั้งคราวและให้การดูแลที่บ้านเมื่อจำเป็น 4) การเข้ารักษาในโรงพยาบาลได้โดยสะดวก และ 5) ต้องการให้มีบริการพาหนะเวลาจำเป็น ต้องไปที่อื่น (ร้อยละ 75.1, 21.2, 17.8, 11.1 และ 8.1 ตามลำดับ)

แผนภูมิ 13 ร้อยละของประชากรที่พิการ จำแนกตาม

ความต้องการความช่วยเหลือหรือสวัสดิการ ที่เกี่ยวกับการดูแลจากรัฐเพิ่มเติมของประชากร ที่พิการ พ.ศ. 2555

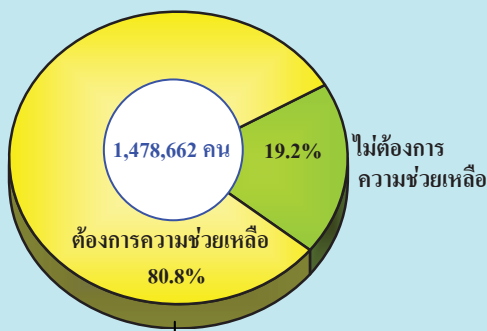

ความต้องการความช่วยเหลือหรือสวัสดิการที่เกี่ยวกับการดูแลจากรัฐ ของประชากรที่พิการ^{1/} 5 ลำดับแรก

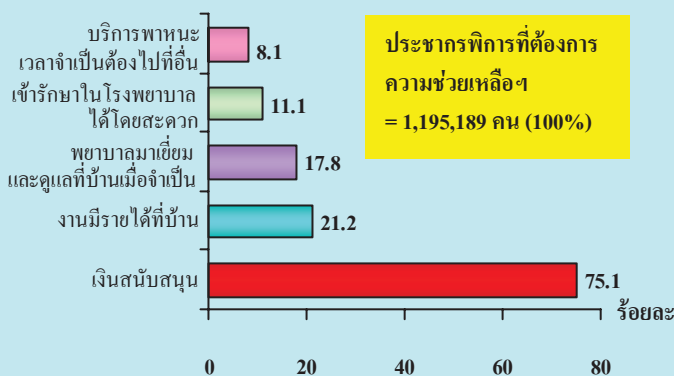

1/ ตอบได้ไม่เกิน 2 คำตอบ

13. การใช้คอมพิวเตอร์และอินเทอร์เน็ตของ ประชากรที่พิการ

จากการสอบถามการใช้คอมพิวเตอร์ และอินเทอร์เน็ตของประชากรที่พิการอายุตั้งแต่ 5 ปีขึ้นไป พบว่า ในรอบปีที่แล้วผู้พิการกลุ่มนี้ใช้คอมพิวเตอร์ร้อยละ 2.0 และใช้อินเทอร์เน็ตเพียง ร้อยละ 1.8 ซึ่งร้อยละผู้พิการที่ใช้คอมพิวเตอร์มี มากกว่าใช้อินเทอร์เน็ตทุกเพศ ทุกวัย และทุกพื้นที่ สัดส่วนผู้พิการที่ใช้คอมพิวเตอร์และอินเทอร์เน็ต เป็นไปในแนวทางเดียวกันคือ เพศชายมีสัดส่วนผู้ที่ใช้คอมพิวเตอร์และอินเทอร์เน็ตมากกว่าเพศหญิง กลุ่มผู้น้อยมีสัดส่วนผู้ที่ใช้มากกว่ากลุ่มผู้ที่มี อายุสูงขึ้น พบในเขตเทศบาลใช้มากกว่านอกเขตเทศบาล และผู้พิการภาคกลางใช้มากกว่าภาคอื่นๆ

แผนภูมิ 14 ร้อยละของประชากรที่พิการอายุตั้งแต่ 5 ปีขึ้นไป ที่ใช้คอมพิวเตอร์และอินเทอร์เน็ต จำแนกตาม เพศ กลุ่มอายุ เขตการปกครอง และภาค พ.ศ. 2555

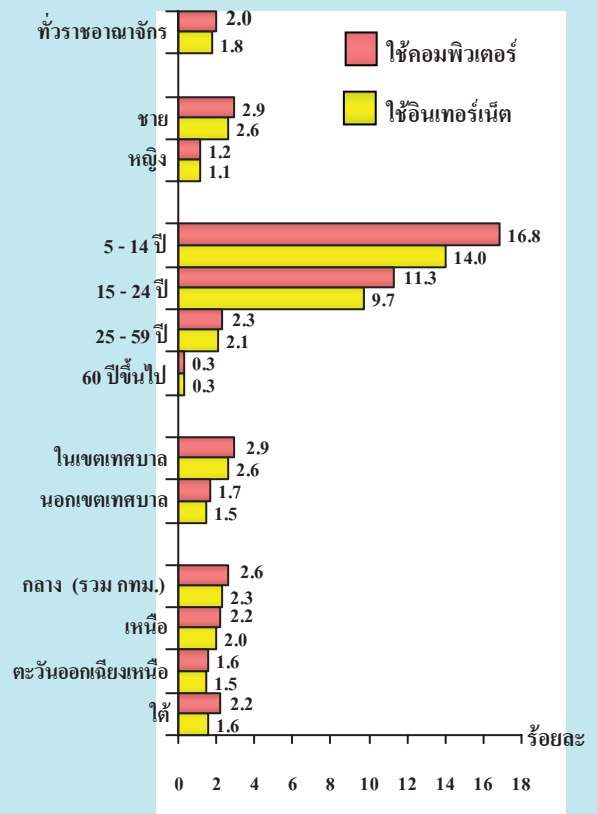

14. การมีคอมพิวเตอร์ใช้ส่วนตัวของประชากรที่พิการ

ผลจากการสำรวจการมีคอมพิวเตอร์ (คอมพิวเตอร์ตั้งโต๊ะ พกพา หรือ Tablet) ใช้ส่วนตัวของประชากรพิการที่มีอายุตั้งแต่ 5 ปีขึ้นไป พบว่ามีเพียงร้อยละ 2.1 ที่มีคอมพิวเตอร์ใช้ส่วนตัวอย่างน้อย 1 ประเภทจาก 3 ประเภท ผู้ชายมีสัดส่วนผู้ที่มีคอมพิวเตอร์ส่วนตัวมากกว่าผู้หญิง กลุ่มผู้สูงอายุมีสัดส่วนผู้ที่มีคอมพิวเตอร์ส่วนตัวมากกว่ากลุ่มผู้ที่มีอายุสูงขึ้น พบในเขตเทศบาลมากกว่านอกเขตเทศบาล และภาคกลางมากกว่าภาคอื่นๆ

เมื่อพิจารณาการมีคอมพิวเตอร์ใช้ส่วนตัวในแต่ละประเภท พบว่า มีคอมพิวเตอร์ตั้งโต๊ะร้อยละ 1.6 คอมพิวเตอร์พกพาร้อยละ 0.7 และ Tablet ร้อยละ 0.2 สัดส่วนผู้ที่มีคอมพิวเตอร์ใช้ส่วนตัวในแต่ละประเภทมีลักษณะเช่นเดียวกับภาพรวม แต่มีความแตกต่างเล็กน้อย คือ คอมพิวเตอร์พกพาพบกลุ่มเยาวชน (อายุ 15 - 24 ปี) จะมีใช้ส่วนตัวมากกว่ากลุ่มวัยอื่น

ตาราง 7 ร้อยละของประชากรที่พิการอายุตั้งแต่ 5 ปีขึ้นไป จำแนกตามการมีคอมพิวเตอร์ใช้ส่วนตัว¹ เพศ กลุ่มอายุ เขตการปกครอง และภาค พ.ศ. 2555

	ประชากร อายุตั้งแต่ 5 ปีขึ้นไป	การมีคอมพิวเตอร์ใช้ส่วนตัว			
		มีอย่างน้อย 1 ประเภท	ตั้งโต๊ะ	พกพา	Tablet
ทั่วราชอาณาจักร	100.0 (1,474,363)	2.1	1.6	0.7	0.2
เพศ					
ชาย	100.0 (687,351)	2.7	2.1	1.0	0.3
หญิง	100.0 (787,012)	1.5	1.2	0.6	0.1
กลุ่มอายุ					
5-14 ปี	100.0 (39,789)	7.8	6.2	1.0	1.1
15-24 ปี	100.0 (79,247)	7.1	5.6	2.4	0.6
25-59 ปี	100.0 (502,584)	2.8	1.9	1.2	0.2
60 ปีขึ้นไป	100.0 (852,743)	0.9	0.8	0.3	0.1
เขตการปกครอง					
ในเขตเทศบาล	100.0 (346,754)	3.8	3.1	1.4	0.4
นอกเขตเทศบาล	100.0 (1,127,609)	1.5	1.1	0.6	0.1
ภาค					
กลาง (รวม กทม.)	100.0 (291,276)	4.0	3.3	1.2	0.5
เหนือ	100.0 (355,432)	1.8	1.4	0.8	0.1
ตะวันออกเฉียงเหนือ	100.0 (654,605)	1.5	1.0	0.6	0.1
ใต้	100.0 (173,049)	1.6	1.2	0.6	0.2

1/ ตอบได้มากกว่า 1 ประเภท

15. การมีโทรศัพท์เคลื่อนที่ที่ใช้ส่วนตัวของประชากรที่พิการ

ประชากรพิการที่มีอายุตั้งแต่ 5 ปีขึ้นไป มีโทรศัพท์เคลื่อนที่ที่ใช้ส่วนตัว ร้อยละ 27.4 เพศชาย มีโทรศัพท์เคลื่อนที่ใกล้เคียงกับเพศหญิง (ร้อยละ 28.5 และ 26.3 ตามลำดับ) แต่มีความแตกต่างกันมากในแต่ละกลุ่มวัย คือ วัยทำงาน (อายุ 25 – 59 ปี) มีสัดส่วนผู้พิการที่มีโทรศัพท์เคลื่อนที่มากที่สุด ประมาณ 2 ใน 5 รองลงมา วัยเยาวชน (อายุ 15 – 24 ปี) และวัยสูงอายุ (อายุ 60 ปีขึ้นไป) ซึ่งมีสัดส่วนใกล้เคียงกัน (ร้อยละ 23.9 และ 21.9 ตามลำดับ)

การมีโทรศัพท์เคลื่อนที่ที่ใช้ส่วนตัวของประชากรที่พิการ มีความแตกต่างกันตามพื้นที่ คือ ในเขตเทศบาลมีผู้พิการที่มีโทรศัพท์เคลื่อนที่ที่ใช้ส่วนตัวร้อยละ 30.7 ซึ่งมากกว่านอกเขตเทศบาลเล็กน้อย (ร้อยละ 26.3) ภาคกลาง ภาคเหนือ และภาคใต้ มีสัดส่วนของผู้พิการที่มีโทรศัพท์เคลื่อนที่ที่ใช้ส่วนตัวใกล้เคียงกัน ประมาณร้อยละ 28.5 – 28.6 และมากกว่าภาคตะวันออกเฉียงเหนือเล็กน้อย (ร้อยละ 25.9)

แผนภูมิ 15 ร้อยละของประชากรที่พิการอายุตั้งแต่ 5 ปีขึ้นไป ที่มีโทรศัพท์เคลื่อนที่ที่ใช้ส่วนตัว จำแนกตามเพศ กลุ่มอายุ เขตการปกครอง และภาค พ.ศ. 2555

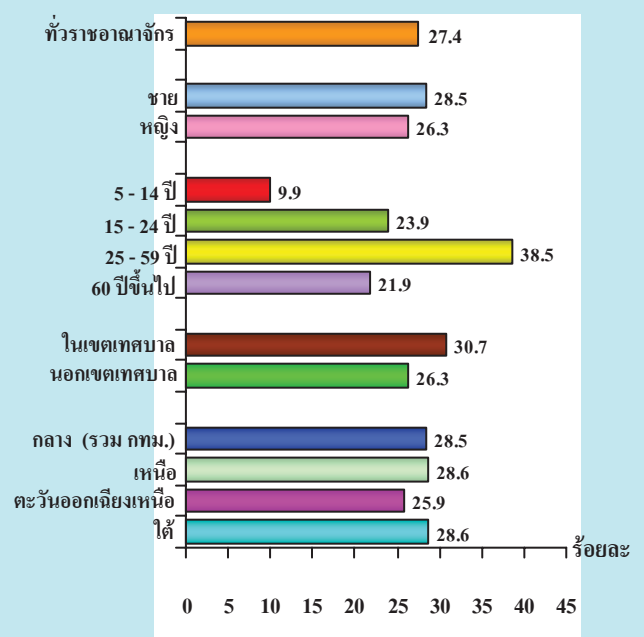

16. การมีข้อจำกัดในการทำกิจกรรมในครัวเรือน และชุมชน

ประชากรพิการที่มีอายุตั้งแต่ 5 ปีขึ้นไป มีข้อจำกัดในการทำกิจกรรมในครัวเรือน ร้อยละ 44.0 และมีข้อจำกัดในการเข้าร่วมกิจกรรมในชุมชน ร้อยละ 44.3 ซึ่งส่วนใหญ่มีสาเหตุหรือปัจจัยเนื่องจากสภาพความพิการมากกว่า 1 ใน 4 ของประชากรพิการอายุตั้งแต่ 5 ปีขึ้นไป รองลงมาคือเนื่องจากเดินทางไม่สะดวก คนในบ้านไม่ยอมให้ไป และสาเหตุอื่น ๆ

แผนภูมิ 16 ร้อยละของประชากรที่พิการอายุตั้งแต่ 5 ปีขึ้นไป ที่มีข้อจำกัดในการทำกิจกรรมในครัวเรือนและชุมชน จำแนกตามสาเหตุที่ทำให้มีข้อจำกัด พ.ศ. 2555

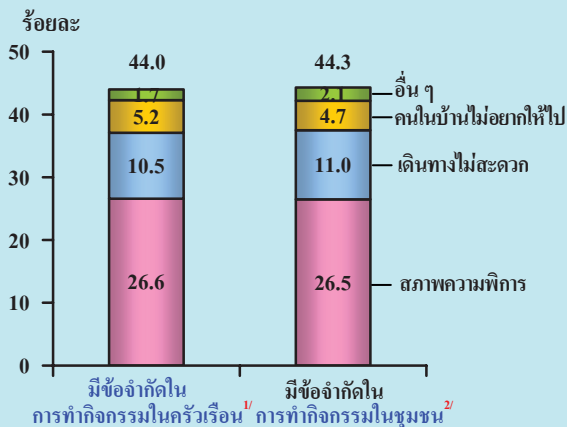

- 1/ กิจกรรมในครัวเรือน เช่น การทำงานบ้าน ซักผ้า และไปตลาด เป็นต้น
 2/ กิจกรรมในชุมชน เช่น ไปวัด โบสถ์ มัสยิด งานแต่งงาน และงานศพ เป็นต้น

17. สุขภาพจิตกับความพิการ

การสำรวจความพิการ พ.ศ.2555 ได้สำรวจพร้อมกับสำรวจสุขภาพจิตของประชากร พ.ศ. 2555 เฉพาะประชากรอายุตั้งแต่ 15 ปีขึ้นไป ที่ตอบสัมภาษณ์ด้วยตนเอง (เดือนตุลาคม- ธันวาคม พ.ศ. 2555) ซึ่งในที่นี้ได้นำเสนอผลการสำรวจที่สำคัญจากชุดข้อมูลสุขภาพจิตแบบมาตรฐานของกรมสุขภาพจิต 15 ข้อ มีดังนี้

17.1 สุขภาพจิต จำแนกตามลักษณะของประชากร

เมื่อเปรียบเทียบสุขภาพจิตของประชากรอายุตั้งแต่ 15 ปีขึ้นไป ทั้งผู้พิการ และผู้ไม่พิการ ปี 2555 นั้น พบว่า คะแนนสุขภาพจิตของผู้พิการ (คะแนน 31.58) เท่ากับคนทั่วไป ส่วนผู้ไม่พิการ (คะแนน 34.06) มีคะแนนสุขภาพจิตสูงกว่าคนทั่วไป และสัดส่วนผู้ที่มีสุขภาพจิตต่ำกว่าคนทั่วไปของผู้พิการมีมากกว่าผู้ไม่พิการอย่างเห็นได้ชัด (ร้อยละ 21.6 และ 9.4 ตามลำดับ) ทั้งนี้อาจเป็นเพราะความลำบากหรือปัญหาสุขภาพ ความลำบากในการดูแลตนเอง หรือลักษณะความบกพร่องอย่างน้อย 1 ลักษณะที่เกิดขึ้นกับผู้พิการ ได้ส่งผลกระทบต่อสภาพจิตใจของผู้พิการในทางที่ลดลง

แผนภูมิ 17 สุขภาพจิตของประชากรอายุ 15 ปีขึ้นไป

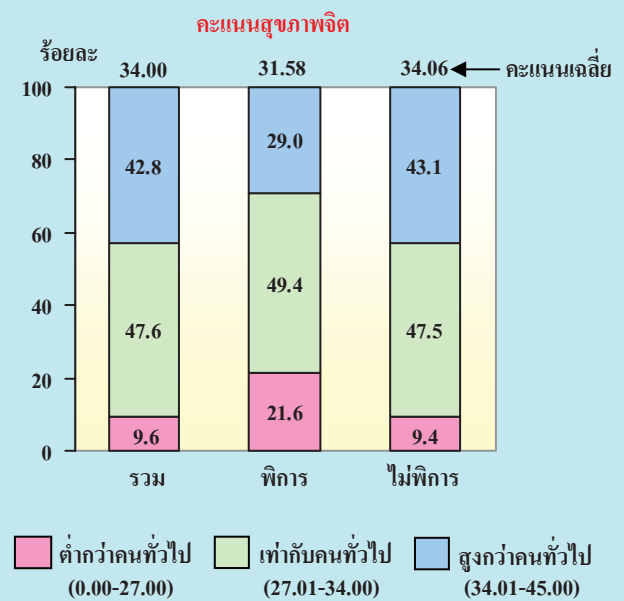

คะแนนรวม 00.00-27.00 คะแนน หมายถึง สุขภาพจิตต่ำกว่าคนทั่วไป
 คะแนนรวม 27.01-34.00 คะแนน หมายถึง สุขภาพจิตเท่ากับคนทั่วไป
 คะแนนรวม 34.01-45.00 คะแนน หมายถึง สุขภาพจิตสูงกว่าคนทั่วไป

17.1.1 เขตการปกครองและภาค

เมื่อเปรียบเทียบสุขภาพจิตของประชากรปี 2555 จำแนกตามเขตการปกครองและภาค พบว่า ผู้พิการที่อยู่ในเขตเทศบาลมีสุขภาพจิตดีกว่าผู้พิการที่อยู่นอกเขตเทศบาล (คะแนน 32.0 และ 31.4) ทั้งนี้อาจเป็นเพราะผู้พิการที่อาศัยอยู่ในเขตเทศบาลมีโอกาสได้รับสิ่งอำนวยความสะดวก เช่น อุปกรณ์ หรืออวัยวะเทียม หรือเครื่องช่วยคนพิการ รวมถึงเทคโนโลยีต่างๆ ได้มากกว่าผู้พิการที่อาศัยอยู่นอกเขตเทศบาล สำหรับผู้พิการและผู้ไม่พิการที่จำแนกตามภาค พบว่า ภาคใต้มีคะแนนสุขภาพจิตที่ดีที่สุด เมื่อเปรียบเทียบกับภาคอื่นๆ ทั้งนี้อาจเป็นเพราะเศรษฐกิจ สังคม การเมืองและสิ่งแวดล้อมที่ดีของทางภาคใต้ ถึงแม้ว่าคะแนนสุขภาพจิตของผู้ไม่พิการดีกว่าผู้พิการก็ตาม

แผนภูมิ 18 สุขภาพจิตของประชากรอายุ 15 ปีขึ้นไป จำแนกตามเขตการปกครองและภาค

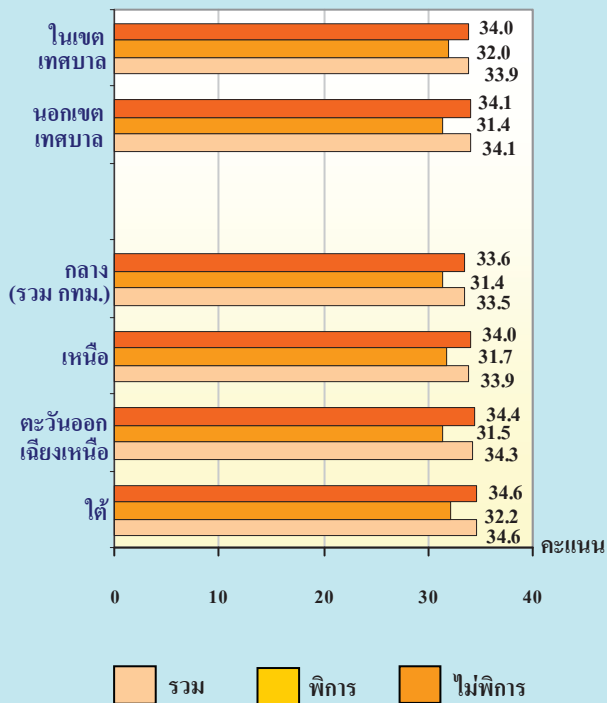

17.1.2 เพศ

เมื่อพิจารณาสุขภาพจิตผู้พิการและผู้ไม่พิการตามเพศ พบว่า ผู้ชายจะมีคะแนนสุขภาพจิตดีกว่าผู้หญิง ถึงอย่างไรก็ตามทั้งเพศชายและเพศหญิงในทุกกลุ่ม (ผู้พิการและผู้ไม่พิการ) ยังอยู่ในเกณฑ์ที่ไม่แตกต่างกันมาก

แผนภูมิ 19 สุขภาพจิตของประชากรอายุ 15 ปีขึ้นไป จำแนกตามเพศ

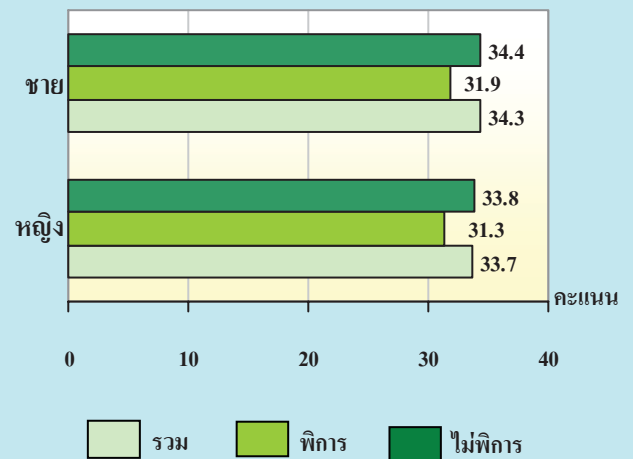

17.1.3 สถานภาพสมรส

เมื่อพิจารณาสุขภาพจิตผู้พิการและผู้ไม่พิการตามสถานภาพสมรส พบว่าผู้ที่สมรสมีสุขภาพจิตดีที่สุด เมื่อเปรียบเทียบกับกลุ่มสถานภาพสมรสอื่นๆ ถึงแม้ว่าคะแนนสุขภาพจิตของผู้ไม่พิการดีกว่าผู้พิการก็ตาม ทั้งนี้อาจเป็นเพราะผู้ที่สมรสนั้น อาจจะมีแรงจูงใจในการทำกิจกรรมต่างๆ ร่วมกัน ที่ส่งผลต่อความใกล้ชิด ความอบอุ่น และความสุขในครอบครัว รวมถึงการดูแลเอาใจใส่ซึ่งกันและกัน และการเอื้ออาทรต่อกัน

แผนภูมิ 20 สุขภาพจิตของประชากรอายุ 15 ปีขึ้นไป จำแนกตาม

สถานภาพสมรส

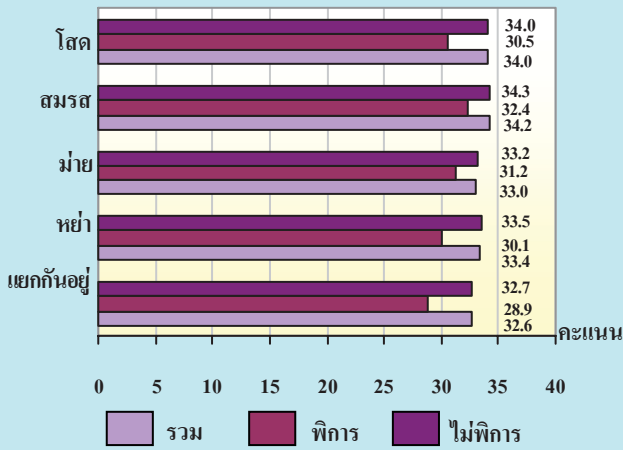

17.1.4 ระดับการศึกษา

เมื่อพิจารณาสุขภาพจิตผู้พิจารณาและผู้ไม่พิจารณาตามระดับการศึกษา พบว่า ผู้ที่จบการศึกษาระดับอุดมศึกษามีสุขภาพจิตดีที่สุดในเมื่อเปรียบเทียบกับกลุ่มระดับการศึกษาอื่นๆ เนื่องจากผู้ที่จบการศึกษาที่สูงกว่าสามารถเข้าถึงสิ่งอำนวยความสะดวก และโอกาสทางสังคมได้มากกว่า รวมทั้งได้รับโอกาสที่ดีกว่าในการพัฒนาและเพิ่มศักยภาพให้กับตนเอง และสามารถนำไปใช้ในชีวิตประจำวัน เพื่อก่อให้เกิดประโยชน์สูงสุดได้ดีกว่า จึงทำให้สุขภาพจิตดีกว่าเมื่อมีระดับการศึกษาที่สูงขึ้น ถึงแม้ว่าคะแนนสุขภาพจิตของผู้ไม่พิจารณาดีกว่าผู้พิจารณาก็ตาม

แผนภูมิ 21 สุขภาพจิตของประชากรอายุ 15 ปีขึ้นไป

จำแนกตามระดับการศึกษา

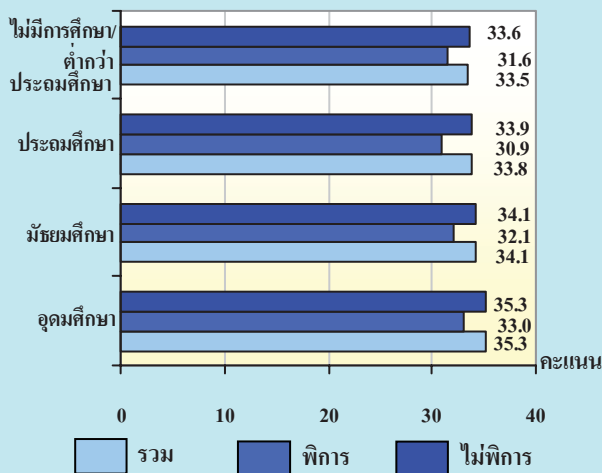

17.2 สุขภาพจิตกับความลำบากหรือ

ข้อจำกัดในการทำกิจกรรมในครัวเรือน

สำหรับสุขภาพจิตกับผู้พิจารณาที่มีความลำบากหรือข้อจำกัดในการทำกิจกรรมในครัวเรือน อันเนื่องจากปัญหาสุขภาพและลักษณะความบกพร่องพบว่า ผู้พิจารณาที่ไม่มีความลำบากหรือข้อจำกัดจะมีคะแนนสุขภาพจิตสูงกว่าผู้พิจารณาที่มีความลำบากหรือข้อจำกัด (คะแนน 32.36 และ 30.17 ตามลำดับ) ทั้งนี้อาจเป็นเพราะผู้พิจารณาที่มีความลำบากหรือข้อจำกัดในการทำกิจกรรมในครัวเรือนนั้น ข้อมีการทำกิจกรรมร่วมกันกับสมาชิกในครัวเรือนน้อยลง เช่น การทำงานบ้าน ซื่อของ และไปตลาด เป็นต้น ซึ่งส่งผลต่อสภาพจิตใจต่อผู้พิจารณาที่มีความลำบากหรือข้อจำกัดดังกล่าว

แผนภูมิ 22 สุขภาพจิตของประชากรอายุ 15 ปีขึ้นไปกับ

ความลำบากหรือข้อจำกัดในการทำกิจกรรมในครัวเรือน

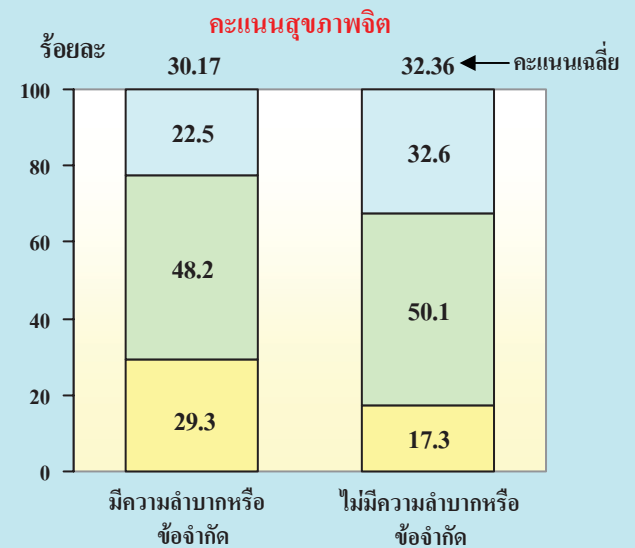

- ต่ำกว่าคนทั่วไป (0.00-27.00)
- เท่ากับคนทั่วไป (27.01-34.00)
- สูงกว่าคนทั่วไป (34.01-45.00)

17.3 สุขภาพจิตกับความลำบากหรือ ข้อจำกัดในการเข้าร่วมกิจกรรม ในชุมชนที่ต้องการเข้าร่วม

เมื่อพิจารณาสุขภาพจิตกับผู้พิการที่มีความลำบากหรือข้อจำกัดในการเข้าร่วมกิจกรรมในชุมชนที่ต้องการเข้าร่วม อันเนื่องมาจากปัญหาสุขภาพและลักษณะความบกพร่อง พบว่า ผู้พิการที่ไม่มีความลำบากหรือข้อจำกัดจะมีคะแนนสุขภาพจิตสูงกว่าผู้พิการที่มีความลำบากหรือข้อจำกัด (คะแนน 32.35 และ 30.21 ตามลำดับ) ทั้งนี้อาจเป็นเพราะผู้พิการที่มีความลำบากหรือข้อจำกัดในการเข้าร่วมกิจกรรมในชุมชนที่ต้องการเข้าร่วมนั้น ย่อมทำให้มีส่วนร่วมในการทำกิจกรรมต่อสังคมน้อยลง เช่น ไปวัด โบสถ์ มัสยิด งานแต่งงาน และงานศพ เป็นต้น ความสามารถในการแสดงศักยภาพ ความภาคภูมิใจ การพบปะสังสรรค์ การได้รับการยกย่อง และการยอมรับจากสังคมลดลง เป็นเหตุส่งผลกระทบต่อสภาวะจิตใจที่ลดลงของผู้พิการที่มีความลำบากหรือข้อจำกัดดังกล่าว

แผนภูมิ 23 สุขภาพจิตของประชากรอายุ 15 ปีขึ้นไป
กับความลำบาก หรือข้อจำกัดในการเข้าร่วม
กิจกรรมในชุมชนที่ต้องการเข้าร่วม

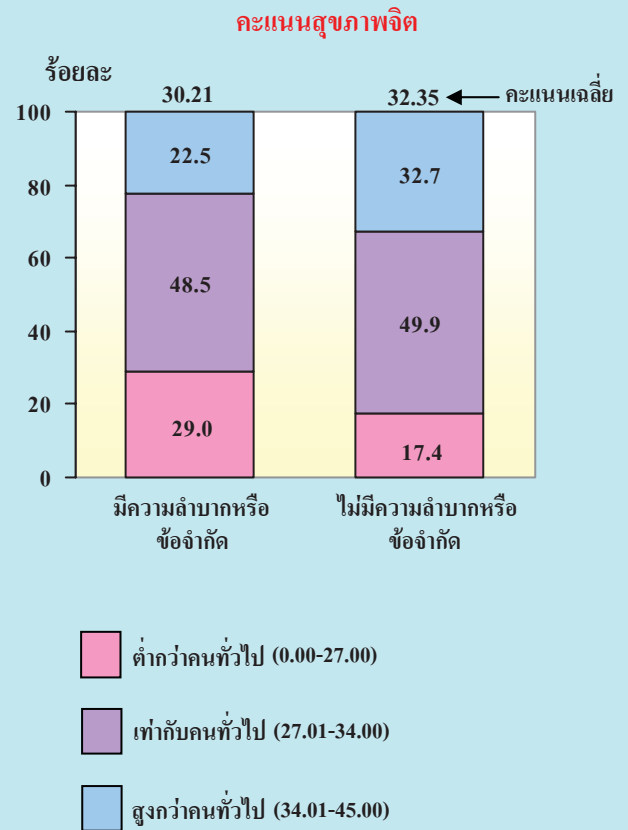

ตารางสถิติ

STATISTICAL TABLES

ทั่วราชอาณาจักร
WHOLE KINGDOM

สารบัญตารางสถิติ

รายชื่อตารางสถิติ

1) ลักษณะทั่วไปของประชากรและประชากรที่พิการ

- ตารางที่ 1** จำนวนประชากร จำนวนและร้อยละของประชากรที่พิการ จำแนกตามกลุ่มอายุ เพศ และเขตการปกครอง พ.ศ. 2555
- ตารางที่ 2** จำนวนประชากร และจำนวนประชากรที่พิการอายุ 5 - 30 ปี จำแนกตามระดับการศึกษาที่กำลังเรียน เพศ และเขตการปกครอง พ.ศ. 2555
- ตารางที่ 3** จำนวนประชากร และจำนวนประชากรที่พิการอายุ 5 - 30 ปีที่ไม่ได้กำลังเรียนหนังสือ จำแนกตามเหตุผลที่ไม่เรียนหนังสือ เพศ และเขตการปกครอง พ.ศ. 2555
- ตารางที่ 4** จำนวนประชากร และจำนวนประชากรที่พิการอายุตั้งแต่ 5 ปีขึ้นไป จำแนกตามระดับการศึกษาที่สำเร็จ เพศ และเขตการปกครอง พ.ศ. 2555
- ตารางที่ 5** จำนวนประชากร และจำนวนประชากรที่พิการอายุตั้งแต่ 15 ปีขึ้นไป จำแนกตามอาชีพ เพศ และเขตการปกครอง พ.ศ. 2555
- ตารางที่ 6** จำนวนประชากร และจำนวนประชากรที่พิการอายุตั้งแต่ 15 ปีขึ้นไปที่มีงานทำ จำแนกตามอุตสาหกรรม เพศ และเขตการปกครอง พ.ศ. 2555
- ตารางที่ 7** จำนวนประชากร และจำนวนประชากรที่พิการอายุตั้งแต่ 15 ปีขึ้นไปที่มีงานทำ จำแนกตามสถานภาพการทำงาน เพศ และเขตการปกครอง พ.ศ. 2555
- ตารางที่ 8** จำนวนประชากรที่พิการอายุตั้งแต่ 15 ปีขึ้นไปที่มีงานทำ จำแนกตามรายได้สุทธิที่เป็นตัวเงินและรายได้ที่เป็นสิ่งของเฉลี่ยต่อเดือน เพศ และเขตการปกครอง พ.ศ. 2555
- ตารางที่ 9** จำนวนประชากรที่พิการอายุตั้งแต่ 15 ปีขึ้นไปที่ไม่ได้ทำงาน จำแนกตามเหตุผลที่ไม่ทำงาน เพศ และเขตการปกครอง พ.ศ. 2555

2) ประชากรที่พิการ

- ตารางที่ 10** จำนวนประชากร จำแนกตามความพิการ กลุ่มอายุ เพศ และเขตการปกครอง พ.ศ. 2555

2.1) ประชากรพิการที่มีความลำบากหรือปัญหาสุขภาพ

- ตารางที่ 11** จำนวนประชากรที่พิการอายุตั้งแต่ 5 ปีขึ้นไปที่มีความลำบากหรือปัญหาสุขภาพ จำแนกตามประเภทของความลำบากหรือปัญหาสุขภาพ เพศ และเขตการปกครอง พ.ศ. 2555
- ตารางที่ 12** จำนวนประชากรที่พิการอายุตั้งแต่ 5 ปีขึ้นไปที่มีความลำบากหรือปัญหาสุขภาพ จำแนกตามประเภทของความลำบากหรือปัญหาสุขภาพ กลุ่มอายุ เพศ และเขตการปกครอง พ.ศ. 2555
- ตารางที่ 13** จำนวนประชากรที่พิการอายุตั้งแต่ 5 ปีขึ้นไปที่มีความลำบากหรือปัญหาสุขภาพ จำแนกตามประเภทของความลำบากหรือปัญหาสุขภาพ อายุที่เริ่มมีความลำบากหรือปัญหา เพศ และเขตการปกครอง พ.ศ. 2555
- ตารางที่ 14** จำนวนประชากรที่พิการอายุตั้งแต่ 5 ปีขึ้นไปที่มีความลำบากหรือปัญหาสุขภาพ จำแนกตามประเภทของความลำบากหรือปัญหาสุขภาพ ระดับความรุนแรง เพศ และเขตการปกครอง พ.ศ. 2555
- ตารางที่ 15** จำนวนประชากรที่พิการอายุตั้งแต่ 5 ปีขึ้นไปที่มีความลำบากหรือปัญหาสุขภาพ จำแนกตามสาเหตุที่ทำให้มีความลำบากหรือปัญหา เพศ และเขตการปกครอง พ.ศ. 2555

2.2) ประชากรพิการที่มีความลำบากในการดูแลตนเอง

- ตารางที่ 16** จำนวนประชากรที่พิการอายุตั้งแต่ 5 ปีขึ้นไปที่มีความลำบากในการดูแลตนเอง จำแนกตามประเภทของการดูแลตนเอง กลุ่มอายุ เพศ และเขตการปกครอง พ.ศ. 2555
- ตารางที่ 17** จำนวนประชากรที่พิการอายุตั้งแต่ 5 ปีขึ้นไปที่มีความลำบากในการดูแลตนเอง จำแนกตามประเภทของการดูแลตนเอง ระดับความรุนแรง เพศ และเขตการปกครอง พ.ศ. 2555
- ตารางที่ 18** จำนวนประชากรที่พิการอายุตั้งแต่ 5 ปีขึ้นไปที่มีความลำบากในการดูแลตนเอง จำแนกตามการมีผู้ดูแล ความเกี่ยวพันของผู้ดูแล เพศ และเขตการปกครอง พ.ศ. 2555
- ตารางที่ 19** จำนวนประชากรที่พิการอายุตั้งแต่ 5 ปีขึ้นไปที่มีความลำบากในการดูแลตนเอง และมีผู้ดูแล จำแนกตามการเป็นสมาชิกในครัวเรือนของผู้ดูแล เพศของผู้ดูแล ระยะเวลาที่ใช้ในการดูแล และเขตการปกครอง พ.ศ. 2555
- ตารางที่ 20** จำนวนประชากรที่พิการอายุตั้งแต่ 5 ปีขึ้นไปที่มีความลำบากในการดูแลตนเอง และมีผู้ดูแล จำแนกตามความต้องการความช่วยเหลือ หรือสวัสดิการจากรัฐของผู้ดูแล เพศของผู้ดูแล และเขตการปกครอง พ.ศ. 2555

สารบัญตารางสถิติ (ต่อ)

รายชื่อตารางสถิติ

2.3) ประชากรที่พิการที่มีลักษณะความบกพร่อง

ตารางที่ 21 จำนวนประชากรที่พิการที่มีลักษณะความบกพร่อง จำแนกตามลักษณะความบกพร่อง เพศ และเขตการปกครอง พ.ศ. 2555

ตารางที่ 22 จำนวนประชากรที่พิการที่มีลักษณะความบกพร่อง จำแนกตามลักษณะความบกพร่อง กลุ่มอายุ เพศ และเขตการปกครอง พ.ศ. 2555

ตารางที่ 23 จำนวนประชากรที่พิการที่มีลักษณะความบกพร่อง จำแนกตามอายุที่เริ่มมีลักษณะความบกพร่อง เพศ และเขตการปกครอง พ.ศ. 2555

ตารางที่ 24 จำนวนประชากรที่พิการที่มีลักษณะความบกพร่อง จำแนกตามสาเหตุที่ทำให้มีลักษณะความบกพร่อง เพศ และเขตการปกครอง พ.ศ. 2555

3) การใช้เครื่องช่วย สวัสดิการ การใช้คอมพิวเตอร์และอินเทอร์เน็ตของประชากรที่พิการ

ตารางที่ 25 จำนวนประชากรที่พิการ จำแนกตามการใช้อุปกรณ์หรืออวัยวะเทียมหรือเครื่องช่วย เพศ และเขตการปกครอง พ.ศ. 2555

ตารางที่ 26 จำนวนประชากรที่พิการและไม่ใช้อุปกรณ์หรืออวัยวะเทียมหรือเครื่องช่วย จำแนกตามเหตุผลที่ไม่ใช้ เพศ และเขตการปกครอง พ.ศ. 2555

ตารางที่ 27 จำนวนประชากรที่พิการ จำแนกตามการได้รับสวัสดิการคำปรึกษาพยาบาลหลักของรัฐ เพศ และเขตการปกครอง พ.ศ. 2555

ตารางที่ 28 จำนวนประชากรที่พิการ จำแนกตามความต้องการความช่วยเหลือหรือสวัสดิการจากรัฐของประชากรที่พิการ เพศ และเขตการปกครอง พ.ศ. 2555

ตารางที่ 29 จำนวนประชากรที่พิการอายุตั้งแต่ 5 ปีขึ้นไป จำแนกตามการใช้คอมพิวเตอร์ การใช้อินเทอร์เน็ต สถานที่ใช้ เพศ และเขตการปกครอง พ.ศ. 2555

ตารางที่ 30 จำนวนประชากรที่พิการอายุตั้งแต่ 5 ปีขึ้นไป จำแนกตามการมีเครื่องคอมพิวเตอร์และโทรศัพท์เคลื่อนที่ใช้งานตัว เพศ และเขตการปกครอง พ.ศ. 2555

4) ความลำบากหรือข้อจำกัดในการทำกิจกรรมในครัวเรือน/ชุมชน ของประชากรที่พิการ

ตารางที่ 31 จำนวนประชากรที่พิการอายุตั้งแต่ 5 ปีขึ้นไป จำแนกตามความลำบากหรือข้อจำกัดในการทำกิจกรรมในครัวเรือน เพศ และเขตการปกครอง พ.ศ. 2555

ตารางที่ 32 จำนวนประชากรที่พิการอายุตั้งแต่ 5 ปีขึ้นไป จำแนกตามความลำบากหรือข้อจำกัดในการเข้าร่วมกิจกรรมในชุมชน เพศ และเขตการปกครอง พ.ศ. 2555

ตารางที่ 1 จำนวนประชากร จำนวนและร้อยละของประชากรที่พิการ จำนวนตามกลุ่มอายุ เพศ และเขตการปกครอง ที่ราชอาณาจักร พ.ศ. 2555
 Table 1 Number of population, number and percentage of persons with disabilities by age group, sex and area, Whole Kingdom, 2012

กลุ่มอายุ (ปี) และเขตการปกครอง	ประชากร			ประชากรที่พิการ			ร้อยละของประชากรที่พิการ			Age group and area
	Population		หญิง Female	Persons with disabilities		หญิง Female	Percentage of persons with disabilities		หญิง Female	
	รวม Total	ชาย Male		รวม Total	ชาย Male		รวม Total	ชาย Male		
รวม	68,007,361	33,365,162	34,642,199	1,478,662	689,619	789,042	2.17	2.07	2.28	Total
0 - 4	3,958,759	2,030,697	1,928,062	4,299	2,268	2,031	0.11	0.11	0.11	0 - 4
5 - 14	9,348,645	4,769,906	4,578,739	39,789	24,687	15,103	0.43	0.52	0.33	5 - 14
15 - 24	10,271,361	5,251,171	5,020,190	79,247	46,764	32,483	0.77	0.89	0.65	15 - 24
25 - 44	21,524,485	10,694,298	10,830,187	246,311	160,148	86,163	1.14	1.50	0.80	25 - 44
45 - 59	14,185,059	6,797,919	7,387,140	256,273	132,062	124,211	1.81	1.94	1.68	45 - 59
60 - 69	5,078,511	2,345,565	2,732,946	253,898	112,843	141,055	5.00	4.81	5.16	60 - 69
70 ปีขึ้นไป	3,640,541	1,475,606	2,164,935	598,845	210,848	387,997	16.45	14.29	17.92	70 and over
ในเขตเทศบาล	23,451,109	11,224,434	12,226,675	347,606	151,091	196,515	1.48	1.35	1.61	Municipal area
0 - 4	1,291,828	655,021	636,807	852	376	476	0.07	0.06	0.07	0 - 4
5 - 14	3,216,353	1,617,824	1,598,529	9,526	5,832	3,694	0.30	0.36	0.23	5 - 14
15 - 24	3,164,010	1,581,995	1,582,015	11,830	6,977	4,853	0.37	0.44	0.31	15 - 24
25 - 44	7,768,403	3,734,894	4,033,509	43,271	27,309	15,961	0.56	0.73	0.40	25 - 44
45 - 59	5,052,976	2,367,057	2,685,919	60,366	30,360	30,006	1.19	1.28	1.12	45 - 59
60 - 69	1,735,824	785,655	950,169	67,496	28,455	39,041	3.89	3.62	4.11	60 - 69
70 ปีขึ้นไป	1,221,715	481,988	739,727	154,266	51,781	102,484	12.63	10.74	13.85	70 and over

ตารางที่ 1 จำนวนประชากร จำนวนและร้อยละของประชากรที่พิการ จำนวนตามกลุ่มอายุ เพศ และเขตการปกครอง ทวีราชอาณาจักร พ.ศ. 2555 (ต่อ)
 Table 1 Number of population, number and percentage of persons with disabilities by age group, sex and area, Whole Kingdom, 2012 (Contd.)

กลุ่มอายุ (ปี) และเขตการปกครอง	ประชากร			ประชากรที่พิการ			ร้อยละของประชากรที่พิการ			Age group (years) and area
	Population		รวม Total	Persons with disabilities		รวม Total	Percentage of persons with disabilities			
	ชาย Male	หญิง Female		ชาย Male	หญิง Female		ชาย Male	หญิง Female		
นอกเขตเทศบาล	44,556,252	22,140,728	22,415,524	1,131,055	538,529	592,527	2.54	2.43	2.64	Non-municipal area
0 - 4	2,666,931	1,375,676	1,291,255	3,447	1,892	1,555	0.13	0.14	0.12	0 - 4
5 - 14	6,132,292	3,152,082	2,980,210	30,264	18,855	11,409	0.49	0.60	0.38	5 - 14
15 - 24	7,107,351	3,669,176	3,438,175	67,416	39,787	27,629	0.95	1.08	0.80	15 - 24
25 - 44	13,756,082	6,959,404	6,796,678	203,040	132,838	70,202	1.48	1.91	1.03	25 - 44
45 - 59	9,132,083	4,430,862	4,701,221	195,907	101,702	94,205	2.15	2.30	2.00	45 - 59
60 - 69	3,342,687	1,559,910	1,782,777	186,402	84,388	102,014	5.58	5.41	5.72	60 - 69
70 ปีขึ้นไป	2,418,826	993,618	1,425,208	444,579	159,066	285,513	18.38	16.01	20.03	70 and over

ตารางที่ 2 จำนวนประชากร และจำนวนประชากรที่พิการอายุ 5 - 30 ปี จำแนกตามระดับการศึกษาที่กำลังเรียน เพศ และเขตการปกครอง ทั่วราชอาณาจักร พ.ศ. 2555
 Table 2 Number of population and number of persons with disabilities aged 5 - 30 years by level of educational attendance, sex and area, Whole Kingdom, 2012

ระดับการศึกษาที่กำลังเรียน	ประชากร		ประชากรที่พิการ Persons with disabilities				Level of educational attendance	
	Population	รวม Total	เพศ Sex		เขตการปกครอง Area		Level of educational attendance	
			ชาย Male	หญิง Female	ในเขตเทศบาล Municipal	นอกเขตเทศบาล Non-municipal		
รวม	26,149,069	185,240	113,586	71,654	31,455	153,786	Total	
ไม่เรียน หรือ ไม่เคยเรียน	11,967,321	156,843	97,008	59,835	24,344	132,498	None	
ระดับการศึกษาที่กำลังเรียน	14,181,748	28,398	16,579	11,819	7,110	21,287	Level of educational attendance	
ก่อนประถมศึกษา	1,427,452	3,401	2,103	1,298	870	2,531	Pre - primary education	
ประถมศึกษา	5,854,595	15,426	9,209	6,217	4,190	11,236	Primary education	
มัธยมศึกษาตอนต้น	2,797,465	4,303	2,438	1,865	691	3,613	Lower secondary education	
มัธยมศึกษาตอนปลาย	2,521,952	3,608	1,947	1,661	920	2,687	Upper secondary education	
อนุปริญญา	307,482	331	193	138	76	255	Post-secondary education	
ปริญญาตรีหรือสูงกว่า	1,265,633	1,182	633	549	364	818	Bachelor degree level and higher	
การศึกษานาน ๆ	5,778	75	-	75	-	75	Other education	
ไม่ทราบระดับการศึกษา	1,390	72	57	a	-	72	Unknown education level	

a หมายถึง น้อยกว่า 25 คน

a means less than 25 persons

ตารางที่ 3 จำนวนประชากร และจำนวนประชากรที่พิการอายุ 5-30 ปีที่ไม่ได้กำลังเรียนหนังสือ จำนวนตามเหตุผลที่ไม่เรียนหนังสือ เขต และเขตการปกครอง
ทั่วราชอาณาจักร พ.ศ. 2555

Table 3 Number of population and number of persons with disabilities aged 5-30 years not attending school, by reason for not attending school, sex and area, Whole Kingdom, 2012

เหตุผลที่ไม่เรียนหนังสือ	ประชากร Population	ประชากรที่พิการ Persons with disabilities				Reason for not attending school	
		รวม Total	เพศ Sex		เขตการปกครอง Area		
			ชาย Male	หญิง Female			ในเขตเทศบาล Municipal
รวม	11,967,321	156,843	97,008	59,835	24,344	132,498	Total
อายุไม่ถึงเกณฑ์การศึกษา	41,608	125	60	65	66	58	Less than compulsory age
จบการศึกษาแล้ว	8,899,008	42,674	29,165	13,508	5,630	37,043	Graduated
ป่วยหรือพิการจนไม่สามารถเรียนได้	103,199	85,973	49,255	36,718	14,274	71,699	Illness or disabilities until can not study
ไม่มีทุนทรัพย์เรียน	1,000,915	7,293	5,597	1,696	1,054	6,240	No financial support
ต้องหาเลี้ยงตนเองหรือครอบครัว	1,086,368	3,589	2,401	1,188	389	3,200	Have to earn a living for oneself or family
ไม่สนใจหรือคิดว่า ไม่มีประโยชน์ที่จะเรียน	621,502	3,206	2,568	638	366	2,840	Not interested or think that studying is useless
เข้าเรียนต่อไม่ได้	20,703	221	55	166	a	199	Cannot entrance for further study
มีปัญหาทางความประพฤติ พิการ เรียนได้ แต่ถูกเพื่อน ล้อเลียน/แกล้ง	41,185	835	506	329	170	664	Behavior problem
ครอบครัวเป็นห่วง	3,482	2,562	1,587	975	449	2,113	Disabled, can study but being ridiculed or teased
ไม่มีโรงเรียนพิเศษสำหรับ คนพิการ	4,143	2,292	1,014	1,277	448	1,844	The family is concerned
โรงเรียนปกติไม่มีบุคลากรที่ พร้อมจะสอน/รับคนพิการเข้าเรียน	6,565	4,022	2,579	1,442	625	3,397	No special school available for persons with disabilities
สภาพแวดล้อมในโรงเรียน ไม่เอื้อต่อการเรียน	1,590	1,590	717	873	336	1,255	Normal school have no staff ready for teach/ enrollment of persons with disabilities
โรงเรียนอยู่ไกลหรือการคมนาคม ไม่สะดวก	6,690	412	211	201	69	343	School environment not suitable for study
อื่น ๆ	59,520	1,077	616	461	151	926	School too far away or inconvenient for transportation
	70,843	972	677	296	296	677	Others

a หมายถึง น้อยกว่า 25 คน

a means less than 25 persons

ตารางที่ 4 จำนวนประชากร และจำนวนประชากรที่พิการอยู่ตั้งแต่ 5 ปีขึ้นไป จำแนกตามระดับการศึกษาที่สำเร็จ เพศ และเขตการปกครอง ทวีราชอาณาจักร พ.ศ. 2555

Table 4 Number of population and number of persons with disabilities aged 5 years and over by level of educational attainment, sex and area, Whole Kingdom, 2012

ระดับการศึกษาที่สำเร็จ	ประชากร		ประชากรที่พิการ				Level of educational attainment
	รวม Total	เพศ Sex	Persons with disabilities		เขตการปกครอง		
			ชาย Male	หญิง Female	ในเขตเทศบาล Municipal	นอกเขตเทศบาล Non-municipal	
รวม	1,474,363	687,351	787,012	346,754	1,127,609	Total	
ไม่เรียน หรือไม่เคยเรียน	329,982	129,520	200,462	66,403	263,579	None	
ระดับการศึกษาที่สำเร็จ	1,144,115	557,715	586,400	280,305	863,810	Level of educational attainment	
ก่อนประถมศึกษา	21,919,230	358,582	491,078	200,261	649,398	Pre - primary education	
ประถมศึกษา	13,539,511	102,886	50,290	29,709	123,467	Primary education	
มัธยมศึกษาตอนต้น	10,091,724	47,957	19,149	20,149	46,956	Lower secondary education	
มัธยมศึกษาตอนปลาย	7,973,401	32,469	15,349	15,789	32,029	Upper secondary education	
อนุปริญญา	2,020,837	6,669	3,243	4,171	5,740	Post-secondary education	
ปริญญาตรีหรือสูงกว่า	5,556,251	8,794	6,994	10,135	5,653	Bachelor degree level and higher	
การศึกษานอื่น ๆ	38,754	63	122	-	185	Other education	
ไม่ทราบระดับการศึกษา	91,639	295	175	90	381	Unknown education level	
ไม่ทราบ	11,758	116	150	46	220	Unknown	

ตารางที่ 5 จำนวนประชากร และจำนวนประชากรที่พิการอยู่ตั้งแต่ 15 ปีขึ้นไป จำแนกตามอาชีพ เพศ และเขตการปกครอง ทั้งราชอาณาจักร พ.ศ. 2555

Table 5 Number of population and number of persons with disabilities aged 15 years and over by occupation, sex and area, Whole Kingdom, 2012

อาชีพ	ประชากร		ประชากรที่พิการ				Persons with disabilities		Occupation
	รวม Total	เพศ Sex	เขตการปกครอง		Area		Total	Occupation	
			ชาย Male	หญิง Female	ในเขตเทศบาล Municipal	นอกเขตเทศบาล Non-municipal			
รวม	54,699,957	1,434,573	662,665	771,909	337,228	1,097,345		Total	
ผู้สูงอายุ	41,054,306	369,080	216,324	152,756	75,350	293,731	Employed		
ผู้พิการ ข้าราชการระดับอาวุโส และผู้บัญญัติกฎหมาย	1,083,424	2,661	1,982	679	701	1,960	Managers		
ผู้ประกอบการวิชาชีพต่าง ๆ	1,927,381	3,124	2,270	854	1,537	1,588	Professionals		
เจ้าหน้าที่เทคนิค และผู้ประกอบการวิชาชีพ							Technicians and associate		
ที่เกี่ยวข้องกับด้านต่าง ๆ	1,287,594	3,515	2,126	1,389	1,244	2,271	professionals		
เสมียน	1,411,550	2,426	1,206	1,221	1,242	1,184	Clerical support workers		
พนักงานบริการและผู้จัดการด้านสินค้า	6,919,250	45,625	18,794	26,830	18,282	27,343	Service and sales workers		
ผู้ปฏิบัติงานที่มีฝีมือในด้านการเกษตร ป่าไม้ และการประมง	16,953,893	220,994	133,432	87,562	28,271	192,723	Skilled agricultural, forestry and fishery workers		
ช่างฝีมือและผู้ปฏิบัติงานที่เกี่ยวข้อง	3,829,550	36,450	23,056	13,393	9,624	26,826	Craft and related trades workers		
ผู้ควบคุมเครื่องจักร โรงงานและเครื่องจักร และผู้ปฏิบัติงานด้านการประกอบ	3,443,895	7,264	5,755	1,509	2,608	4,657	Plant and machine operators, and assemblers		
ผู้ประกอบการอาชีพพื้นฐาน	4,113,568	46,932	27,640	19,292	11,805	35,127	Elementary occupations		
ทหาร	68,949	89	63	26	37	51	Armed forces occupations		
ผู้ปฏิบัติงานที่จัดจำแนกอาชีพไม่ได้ หรือทำงานไม่ทราบอาชีพ	15,271	-	-	-	-	-	Unknown occupations		
ผู้ไม่ทำงาน	13,645,623	1,065,493	446,340	619,153	261,879	803,614	Not work		
ไม่ทราบ	28	-	-	-	-	-	Unknown		

ตารางที่ 6 จำนวนประชากร และจำนวนประชากรที่พิการอายุตั้งแต่ 15 ปีขึ้นไปที่มีงานทำ จำแนกตามอุตสาหกรรม เพศ และเขตการปกครอง ทหารราชอาณาจักร พ.ศ. 2555
 Table 6 Number of employed persons and number of employed persons with disabilities aged 15 years and over by industry, sex and area, Whole Kingdom, 2012

อุตสาหกรรม Industry	ประชากร ที่มีงานทำ Employed persons	ประชากรที่ทำงานทำ Employed persons with disabilities				รวม Total	เขตการปกครอง Area		รวม Total	อุตสาหกรรม Industry
		เพศ Sex		ในเขตเทศบาล นอกเขตเทศบาล			รวม Total	อุตสาหกรรม Industry		
		ชาย Male	หญิง Female	เทศบาล Municipal	นอกเทศบาล Non-municipal					
รวม	41,054,306	216,324	152,756	75,350	293,731	293,731	Total	Total		
เกษตรกรรม การป่าไม้ และการประมง	18,317,306	146,862	96,351	31,391	211,822	211,822	Agriculture, forestry and fishing			
การทำเหมืองแร่และเหมืองหิน	66,005	200	184	a	361	361	Mining and quarrying			
การผลิตไฟฟ้า ก๊าซ ไอน้ำ และระบบปรับอากาศ	5,529,141	13,725	16,058	8,130	21,654	21,654	Manufacturing			
การจัดการน้ำ การจัดการ และการบำบัดน้ำเสีย	87,658	129	-	122	a	a	Electricity, gas, steam and air conditioning			
ของเสีย และสิ่งปฏิกูล	43,154	370	a	68	322	322	Water supply; sewerage, waste management and remediation activities			
การก่อสร้าง	2,140,215	13,458	1,513	3,999	10,973	10,973	Construction			
การขายส่งและขายปลีก การซ่อมยานยนต์ และจักรยานยนต์	5,901,172	20,014	21,383	14,467	26,931	26,931	Wholesale and retail trade; repair of motor vehicles and motorcycles			
การขนส่งและสถานีที่เทียบสินค้า	966,287	3,038	436	1,790	1,684	1,684	Transportation and storage			
ที่พักแรม และบริการด้านอาหาร	2,132,489	4,460	6,957	4,882	6,535	6,535	Accommodation and food service activities			
ข้อมูลข่าวสาร และการสื่อสาร	194,197	666	a	178	505	505	Information and communication			
กิจกรรมทางการเงิน และการประกันภัย	396,726	168	155	152	171	171	Financial and insurance activities			
กิจกรรมอสังหาริมทรัพย์	126,743	293	828	1,064	58	58	Real estate activities			
กิจกรรมทางวิชาชีพ วิทยาศาสตร์ และเทคนิค	206,265	391	61	321	131	131	Professional, scientific and technical activities			
กิจกรรมการบริหาร และการบริการสนับสนุน	394,006	445	168	347	265	265	Administrative and support service activities			
การบริหารราชการ การป้องกันประเทศ และการประกันสังคมบังคับ	1,631,855	2,534	577	1,368	1,743	1,743	Public administration and defence; compulsory social security			
การศึกษา	1,166,086	609	996	991	615	615	Education			
กิจกรรมด้านสุขภาพ และงานสังคมสงเคราะห์	555,370	472	997	643	825	825	Human health and social work activities			
ศิลปะ ความบันเทิง และนันทนาการ	238,639	2,399	898	900	2,397	2,397	Arts, entertainment and recreation			
กิจกรรมบริการด้านอื่น ๆ	692,267	5,651	3,788	3,936	5,503	5,503	Other service activities			
กิจกรรมการทำงานในครัวเรือนส่วนบุคคล							Activities of households as employers; undifferentiated goods and services-producing activities of households for own use			
กิจกรรมการผลิตสินค้าและบริการที่ทำขึ้นเองเพื่อใช้ในครัวเรือน	236,727	439	1,368	580	1,228	1,228	Activities of extraterritorial organizations and bodies			
กิจกรรมขององค์กรระหว่างประเทศ และภาคีสมาชิกไม่ทราบ	5,987	-	-	-	-	-	Unknown			
	26,011	-	-	-	-	-				

a หมายถึง น้อยกว่า 25 คน

a means less than 25 persons

ตารางที่ 7 จำนวนประชากร และจำนวนประชากรที่พิการอยู่ตั้งแต่ 15 ปีขึ้นไปที่มีงานทำ จำแนกตามสถานภาพการทำงาน เพศ และเขตการปกครอง ทวีราชอาณาจักร พ.ศ. 2555
 Table 7 Number of employed persons and number of employed persons with disabilities aged 15 years and over by work status, sex and area, Whole Kingdom, 2012

สถานภาพการทำงาน	ประชากร ที่มีงานทำ Employed persons	ประชากรพิการที่มีงานทำ Employed persons with disabilities						Work status
		รวม		เพศ Sex		เขตการปกครอง Area		
		Total	ชาย Male	หญิง Female	ในเขตเทศบาล Municipal	นอกเขตเทศบาล Non-municipal	Total	
รวม	41,054,306	369,080	216,324	152,756	75,350	293,731	Total	
นางจ้าง	905,094	9,724	6,569	3,155	2,068	7,656	Employer	
ผู้ประกอบการของตนเอง	12,922,399	174,001	114,911	59,090	35,579	138,422	Own-account worker	
ผู้ช่วยธุรกิจของครัวเรือน	10,348,728	108,298	45,873	62,425	17,803	90,495	Contributing family worker	
ลูกจ้างรัฐบาล	3,032,781	5,886	3,627	2,259	2,743	3,143	Government employee	
ลูกจ้างรัฐวิสาหกิจ	272,077	398	301	97	234	164	Government enterprise employee	
ลูกจ้างเอกชน	13,545,477	70,576	44,976	25,600	16,805	53,771	Private employee	
สมาชิกของกรรมาชนผู้ผลิต	27,537	198	68	130	118	80	Member of producers' cooperatives	
ไม่ทราบ	214	-	-	-	-	-	Unknown	

ตารางที่ 8 จำนวนประชากรที่พิการอายุตั้งแต่ 15 ปีขึ้นไปที่มีงานทำ^{1/} จำแนกตามรายได้สุทธิที่เป็นตัวเงินและรายได้ที่เป็นสิ่งของเฉลี่ยต่อเดือน เพศ และเขตการปกครอง
 ที่ราชอาณาจัก พ.ศ. 2555

Table 8 Number of employed persons with disabilities aged 15 years and over^{1/} by average monthly net income in-cash and income in-kind, sex and area,

Whole Kingdom, 2012

รายได้สุทธิที่เป็นตัวเงิน และรายได้ที่เป็นสิ่งของ เฉลี่ยต่อเดือน (บาท)	รวม		เพศ		Sex		เขตการปกครอง		Average monthly net income in-cash and income in-kind (baht)
	Total	หญิง	ชาย	Male	ในเขตเทศบาล		นอกเขตเทศบาล		
					Municipal	Non-municipal	Municipal	Non-municipal	
รายได้สุทธิที่เป็นตัวเงินเฉลี่ยต่อเดือน									Average monthly net income in-cash
รวม	260,782	90,331	170,452	90,331	57,547	203,235	Total		
ไม่มีรายได้	11,162	3,222	7,939	3,222	1,380	9,781	None		
น้อยกว่า 750	11,224	5,706	5,518	5,706	2,069	9,156	Less than 750		
750 - 1,500	24,401	10,701	13,700	10,701	4,869	19,532	750 - 1,500		
1,501 - 2,000	23,779	10,268	13,511	10,268	3,749	20,030	1,501 - 2,000		
2,001 - 3,000	40,789	14,741	26,048	14,741	7,467	33,323	2,001 - 3,000		
3,001 - 5,000	57,649	18,211	39,438	18,211	12,032	45,617	3,001 - 5,000		
5,001 - 7,000	36,758	11,625	25,133	11,625	7,824	28,934	5,001 - 7,000		
7,001 - 10,000	33,281	8,680	24,601	8,680	9,739	23,542	7,001 - 10,000		
มากกว่า 10,000	20,302	6,613	13,689	6,613	8,088	12,213	More than 10,000		
ไม่ทราบ	1,438	564	874	564	330	1,108	Unknown		
รายได้ที่เป็นสิ่งของเฉลี่ยต่อเดือน							Average monthly income in-kind		
รวม	260,782	90,331	170,452	90,331	57,547	203,235	Total		
ไม่มีรายได้	157,569	56,096	101,473	56,096	39,666	117,903	None		
น้อยกว่า 750	56,909	21,121	35,787	21,121	9,069	47,840	Less than 750		
750 - 1,500	29,238	8,244	20,994	8,244	5,754	23,485	750 - 1,500		
1,501 - 2,000	7,363	1,877	5,486	1,877	1,503	5,860	1,501 - 2,000		
2,001 - 3,000	4,482	1,587	2,895	1,587	782	3,700	2,001 - 3,000		
มากกว่า 3,000	4,293	1,182	3,110	1,182	645	3,647	More than 3,000		
ไม่ทราบ	929	222	707	222	129	800	Unknown		

1/ ไม่รวมผู้ช่วยธุรกิจของครัวเรือน

1/ Excluding contributing family worker

ตารางที่ 9 จำนวนประชากรที่พิการอายุตั้งแต่ 15 ปีขึ้นไปที่ไม่ได้ทำงาน จำนวนตามเหตุผลที่ไม่ทำงาน เพศ และเขตการปกครอง ทัวราชอาณาจักร พ.ศ. 2555
 Table 9 Number of persons with disabilities aged 15 years and over who do not work by reason for not working, sex and area, Whole Kingdom, 2012

เหตุผลที่ไม่ทำงาน	รวม		เพศ Sex		เขตการปกครอง Area		Reason for not working
	Total	ชาย Male	หญิง Female	ในเขตเทศบาล		นอกเขตเทศบาล	
				Municipal	Non-municipal		
รวม	1,065,493	446,340	619,153	261,879	803,614	Total	
ทำงานบ้าน	53,821	5,185	48,635	14,727	39,094	Do housework	
เรียนหนังสือ	7,923	4,289	3,634	1,865	6,058	Studying	
กำลังหางานทำ	1,142	617	525	400	742	Looking for work	
ขี้เด็ก หรือ ชรา	433,252	138,960	294,291	113,281	319,971	Too young or too old	
ป่วย พิการ จนไม่สามารถทำงานได้	541,179	280,041	261,138	119,803	421,376	Illness or disabilities until can not work	
อยากอยู่เฉย ๆ ไม่ต้องการทำงาน	3,721	2,639	1,082	1,185	2,536	Do not want to work	
เกษียณ	11,803	8,468	3,335	7,727	4,076	Retire	
สามารถทำงานได้ แต่ไม่มีเงินทุน	302	188	113	264	38	Able to work but lack of financial	
ขาดผู้แนะนำด้านอาชีพ	74	41	33	33	41	Lack of career consultant	
ญาติพี่น้องให้ความอุปการะ	10,309	4,801	5,508	2,168	8,142	Under the support of relatives	
บุคคลอื่นที่ไม่ใช่ญาติให้ความอุปการะ	70	34	36	49	a	Under the support of non-relatives	
อื่น ๆ	1,896	1,076	820	377	1,519	Others	

a หมายถึง น้อยกว่า 25 คน

a means less than 25 persons

ตารางที่ 10 จำนวนประชากร จำแนกตามความพิการ กลุ่มอายุ เพศ และเขตการปกครองทั่วราชอาณาจักร พ.ศ. 2555

Table 10 Number of population by disabilities, age group, sex and area, Whole Kingdom, 2012

ความพิการ ^v และเขตการปกครอง	กลุ่มอายุ (ปี) Age group (years)							รวม Total	Disabilities, sex and area
	0-4	5-14	15-24	25-44	45-59	60-69	70 ขึ้นไป 70 and over		
ประชากร	รวม	ชาย	หญิง	รวม	ชาย	หญิง	รวม	รวม	
ประชากร	68,007,361	3,958,759	9,348,645	10,271,361	21,524,485	14,185,059	5,078,511	3,640,541	Population
ประชากรที่พิการ	1,478,662	4,299	39,789	79,247	246,311	256,273	253,898	598,845	Persons with disabilities
มีความพิการหรือทุพสุภาพ	1,416,141	na	36,631	74,429	228,999	242,465	245,163	588,454	Having difficulties/health problems
มีความพิการในการดูแลตนเอง	307,403	na	16,619	21,514	44,444	39,904	39,892	145,031	Having self care difficulties
มีลักษณะความบกพร่อง	1,077,446	4,299	35,929	72,352	214,464	189,861	164,702	395,839	Having impairments
ประชากร	33,565,162	2,030,697	4,769,906	5,251,171	10,694,298	6,797,919	2,345,565	1,475,606	Population
ประชากรที่พิการ	689,619	2,268	24,687	46,764	160,148	132,062	112,843	210,848	Persons with disabilities
มีความพิการหรือทุพสุภาพ	653,276	na	22,816	43,220	148,127	123,168	108,684	207,261	Having difficulties/health problems
มีความพิการในการดูแลตนเอง	142,260	na	10,967	11,998	28,429	21,850	20,831	48,185	Having self care difficulties
มีลักษณะความบกพร่อง	538,940	2,268	22,458	43,011	139,894	105,192	80,351	145,766	Having impairments
ประชากร	รวม	ชาย	หญิง	รวม	ชาย	หญิง	รวม	รวม	
ประชากร	23,451,109	1,291,828	3,216,353	3,164,010	7,768,403	5,052,976	1,735,824	1,221,715	Population
ประชากรที่พิการ	347,606	852	9,526	11,830	43,271	60,366	67,496	154,266	Persons with disabilities
มีความพิการหรือทุพสุภาพ	335,184	na	9,104	11,146	40,856	57,270	65,370	151,438	Having difficulties/health problems
มีความพิการในการดูแลตนเอง	78,508	na	4,211	3,968	7,703	9,993	11,209	41,425	Having self care difficulties
มีลักษณะความบกพร่อง	228,207	852	8,660	10,687	36,884	40,474	40,745	89,905	Having impairments

1/ ตอบได้มากกว่า 1 ประเภท

na หมายถึง ไม่เข้าข่าย

1/ More than one answer was possible

na means not applicable

ตารางที่ 11 จำนวนประชากรที่พิการอายุตั้งแต่ 5 ปีขึ้นไปที่มีความลำบากหรือปัญหาสุขภาพ จำนวนตามประเภทของความลำบากหรือปัญหาสุขภาพ เพศ และเขตการปกครองทั่วราชอาณาจักร พ.ศ. 2555

Table 11 Number of persons with disabilities aged 5 years and over having difficulties or health problems by type of difficulties or health problems, sex and area,

Whole Kingdom, 2012

ประเภทของความลำบาก หรือปัญหาสุขภาพ ^{1/}	รวม Total	เพศ Sex		เขตการปกครอง Area		Type of difficulties or health problems ^{1/}
		ชาย Male	หญิง Female	ในเขตเทศบาล Municipal	นอกเขตเทศบาล Non-municipal	
รวม	1,416,141	653,276	762,865	335,184	1,080,957	Total
การนั่งของ ๆ	668,432	273,432	395,000	180,244	488,189	Squatting
การเดินทางราบระยะ 50 ก้าว	663,487	277,651	385,836	164,990	498,497	Walking 50 steps on an even surface
การเดินขึ้นบันได 1 ชั้น	692,395	286,212	406,182	178,105	514,290	Climbing steps
การลุกจากเก้าอี้หรือนอนเป็นท่านั่ง	358,454	150,958	207,496	95,934	262,520	Sitting up from lying down
การยกแขน	143,489	72,114	71,376	38,002	105,487	Raising arms or hands
การใช้มือ/นิ้วจับช้อนตักอาหารเข้าปาก	158,891	84,392	74,499	39,838	119,053	Gripping spoon for eating
การมองเห็น	404,141	157,340	246,802	95,234	308,907	Seeing
การได้ยิน	280,680	124,618	156,062	60,662	220,018	Hearing
การสื่อสารด้วยการพูด	254,367	140,197	114,170	53,094	201,273	Speech
การเข้าใจคำพูด	212,646	111,415	101,231	43,974	168,672	Understanding
การเรียนรู้/พัฒนาการช้า *	210,940	114,781	96,159	45,271	165,668	Learning/delayed development *
การจดจำเหตุการณ์ในรอบวัน	263,006	126,210	136,796	63,030	199,976	Remembering the event of the day
การควบคุมอารมณ์ และ พฤติกรรมของตนเอง *	179,435	105,970	73,465	39,699	139,736	Mental or emotional condition *
ความเจ็บปวดตามร่างกาย *	288,215	118,093	170,122	76,606	211,609	Recurrent pain or discomfort *
การหายใจ *	45,981	22,194	23,786	12,480	33,500	Breathing *
อาการลมชัก ชักเกร็ง หรือลมบ้าหมู *	47,275	27,803	19,472	9,433	37,842	Blackouts, fits or loss of consciousness *
การกลั้นอุจจาระหรือปัสสาวะ	162,015	63,806	98,208	46,511	115,503	Control stool or urine

1/ ตอบได้มากกว่า 1 ประเภท

1/ More than one answer was possible

* จนไม่สามารถเรียน หรือทำงานตามปกติได้

* Restricting usual study or work

ตารางที่ 12 จำนวนประชากรที่พิการอายุตั้งแต่ 5 ปีขึ้นไปที่มีความลำบากหรือปัญหาสุขภาพ จำนวนตามประเภทของความลำบากหรือปัญหาสุขภาพ กลุ่มอายุเพศ และเขตการปกครอง จังหวัดอาณาจักร พ.ศ. 2555

Table 12 Number of persons with disabilities aged 5 years and over having difficulties or health problems by type of difficulties or health problems, age group, sex and area, Whole Kingdom, 2012

ประเภทของความลำบาก หรือปัญหาสุขภาพ ^{1/}	กลุ่มอายุ (ปี)					รวม Total	Type of difficulties or health problems ^{1/}
	5-14	15-24	25-44	45-59	60-69		
รวม	1,416,141	74,429	228,999	242,465	245,163	588,454	Total
การนั่งของ ๆ	668,432	18,181	63,024	100,288	121,862	354,786	Squatting
การเดินทางระยะ 50 ก้าว	663,487	20,286	65,690	96,430	109,590	360,224	Walking 50 steps on an even surface
การเดินขึ้นบันได 1 ขั้น	692,395	20,238	65,266	98,048	117,768	379,598	Climbing steps
การลุกจากนอนเป็นหนึ่ง	358,454	12,401	33,197	51,671	57,384	195,525	Sitting up from lying down
การยกแขน	143,489	8,878	21,681	22,763	23,048	60,966	Raising arms or hands
การใช้มือ/นิ้วจับช้อนตักอาหารเข้าปาก	158,891	12,664	28,159	24,932	22,389	60,847	Gripping spoon for eating
การมองเห็น	404,141	6,532	26,493	47,657	69,160	249,681	Seeing
การได้ยิน	280,680	8,172	24,935	29,308	38,869	174,596	Hearing
การสื่อสารด้วยการพูด	254,367	36,059	76,284	38,096	24,103	61,517	Speech
การเข้าใจคำพูด	212,646	32,724	65,303	28,415	18,251	51,133	Understanding
การเรียนรู้/พัฒนาการช้า *	210,940	42,996	83,001	26,257	9,731	25,951	Learning/delayed development *
การจดจำเหตุการณ์ในรอบวัน	263,006	32,051	74,462	27,887	19,441	90,556	Remembering the event of the day
การควบคุมอารมณ์ และ							Mental or emotional
พฤติกรรมของตนเอง *	179,435	28,092	74,256	32,522	12,769	20,345	condition *
ความเจ็บปวดตามร่างกาย *	288,215	7,774	29,985	52,428	55,996	138,391	Recurrent pain or discomfort *
การหายใจ *	45,981	3,203	6,924	7,734	7,065	18,790	Breathing *
อาการลมชัก ชักเกร็ง							Blackouts, fits or loss
หรือลมบ้าหมู *	47,275	8,544	19,167	6,859	3,458	5,026	of consciousness *
การกลืนอุจจาระหรือปัสสาวะ	162,015	11,565	16,667	15,219	22,430	88,788	Control stool or urine

^{1/} ตอบได้มากกว่า 1 ประเภท

^{1/} More than one answer was possible

* จนไม่สามารถเรียน หรือทำงานตามปกติได้

* Restricting usual study or work

ตารางที่ 12 จำนวนประชากรที่พิการอายุตั้งแต่ 5 ปีขึ้นไปที่มีความลำบากหรือปัญหาสุขภาพ จำนวนตามประเภทของความลำบากหรือปัญหาสุขภาพ กลุ่มอายุ เพศ และเขตการปกครอง ทวีราชอาณาจักร พ.ศ. 2555 (ต่อ)

Table 12 Number of persons with disabilities aged 5 years and over having difficulties or health problems by type of difficulties or health problems, age group, sex and area, Whole Kingdom, 2012 (Contd.)

ประเภทของความลำบาก หรือปัญหาสุขภาพ ^{1/}	กลุ่มอายุ (ปี) Age group (years)										Type of difficulties or health problems ^{1/}				
	ชาย Male					หญิง Female									
	รวม Total	5-14	15-24	25-44	45-59	60-69	70 ขึ้นไป 70 and over	รวม Total	5-14	15-24		25-44	45-59	60-69	70 ขึ้นไป 70 and over
รวม	653,276	22,816	43,220	148,127	123,168	108,684	207,261	762,865	13,815	31,209	80,872	119,297	136,479	381,193	Total
การนั่งยอง ๆ	273,432	6,869	10,910	42,266	50,848	50,615	111,924	395,000	3,422	7,272	20,758	49,441	71,247	242,861	Squatting
การเดินทางระยะ 50 ก้าว	277,651	7,314	11,839	44,126	51,821	48,040	114,512	385,836	3,953	8,447	21,565	44,609	61,550	245,712	Walking 50 steps on an even surface
การเดินขึ้นบันได 1 ขั้น	286,212	7,533	11,802	43,881	51,865	50,054	121,077	406,182	3,943	8,436	21,385	46,182	67,715	258,521	Climbing steps
การลุกจากนอนเป็นท่าหนึ่ง	150,958	5,517	7,267	22,915	28,124	26,342	60,794	207,496	2,760	5,134	10,281	23,548	31,042	134,731	Sitting up from lying down
การยกแขน	72,114	3,801	5,323	15,891	13,261	13,225	20,612	71,376	2,353	3,555	5,790	9,502	9,822	40,354	Raising arms or hands
การใช้นิ้วมือ/นิ้วจับช้อน															Gripping spoon
ดักอาหารเข้าปาก	84,392	6,689	7,496	19,811	15,033	13,530	21,833	74,499	3,211	5,168	8,348	9,899	8,859	39,015	for eating
การมองเห็น	157,340	2,682	4,146	16,849	22,569	28,097	82,997	246,802	1,937	2,386	9,644	25,088	41,062	166,684	Seeing
การได้ยิน	124,618	2,907	4,056	14,380	15,063	19,277	68,935	156,062	1,894	4,115	10,555	14,245	19,592	105,662	Hearing
การสื่อสารด้วยการพูด	140,197	11,352	20,522	45,939	21,410	13,402	27,571	114,170	6,956	15,537	30,345	16,686	10,700	33,947	Speech
การเข้าใจคำพูด	111,415	10,309	18,022	38,446	15,102	9,386	20,150	101,231	6,511	14,703	26,856	13,313	8,865	30,983	Understanding
การเรียนรู้/พัฒนาการช้า *	114,781	14,268	24,675	49,754	12,991	5,106	7,986	96,159	8,735	18,321	33,247	13,266	4,624	17,966	Learning/delayed development *
การจดจำเหตุการณ์ในรอบวัน	126,210	11,261	18,765	45,478	14,598	8,692	27,415	136,796	7,347	13,286	28,984	13,289	10,749	63,141	Remembering the event of the day
การควบคุมอารมณ์ และ พฤติกรรมของตนเอง *	105,970	7,041	17,176	48,559	19,239	6,279	7,675	73,465	4,411	10,916	25,696	13,282	6,490	12,670	Mental or emotional condition *
ความเจ็บปวดตามร่างกาย *	118,093	2,196	4,515	19,214	23,342	24,205	44,622	170,122	1,445	3,258	10,771	29,087	31,792	93,769	Recurrent pain or discomfort *
การหายใจ *	22,194	1,227	1,596	3,631	3,568	3,805	8,368	23,786	1,039	1,607	3,293	4,166	3,260	10,422	Breathing *
อาการลมชัก ชักเกร็ง หรือลมบ้าหมู *	27,803	2,738	4,509	12,994	4,107	1,619	1,836	19,472	1,483	4,035	6,173	2,752	1,839	3,190	Blackouts, fits or loss of consciousness *
การกลืนอุจจาระหรือปัสสาวะ	63,806	4,771	6,543	10,844	7,528	9,420	24,701	98,208	2,575	5,021	5,824	7,691	13,010	64,088	Control stool or urine

1/ ตอบได้มากกว่า 1 ประเภท

* จนไม่สามารถเรียน หรือทำงานตามปกติได้

1/ More than one answer was possible

* Restricting usual study or work

ตารางที่ 12 จำนวนประชากรที่พิการอายุตั้งแต่ 5 ปีขึ้นไปที่มีความลำบากหรือปัญหาสุขภาพ จำนวนตามประเภทของความลำบากหรือปัญหาสุขภาพ กลุ่มอายุ เพศ และเขตการปกครอง ทวีราชอาณาจักร พ.ศ. 2555 (ต่อ)

Table 12 Number of persons with disabilities aged 5 years and over having difficulties or health problems by type of difficulties or health problems, age group, sex and area, Whole Kingdom, 2012 (Contd.)

ประเภทของความลำบาก หรือปัญหาสุขภาพ ^{1/}	กลุ่มอายุ (ปี) Age group (years)										Type of difficulties or health problems ^{1/}				
	ในเขตเทศบาล Municipal area					นอกเขตเทศบาล Non-municipal area									
	รวม Total	5-14	15-24	25-44	45-59	60-69	70 ขึ้นไป 70 and over	รวม Total	5-14	15-24		25-44	45-59	60-69	70 ขึ้นไป 70 and over
รวม	335,184	9,104	11,146	40,856	57,270	65,370	151,438	1,080,957	27,527	63,283	188,144	185,195	179,793	437,016	Total
การนั่งยอง ๆ	180,244	2,429	3,125	11,117	25,239	35,615	102,719	488,189	7,862	15,057	51,907	75,050	86,248	252,066	Squatting
การเดินทางราบระยะ 50 ก้าว	164,990	2,657	3,361	10,786	22,455	29,071	96,660	498,497	8,610	16,925	54,905	73,975	80,518	263,564	Walking 50 steps on an even surface
การเดินขึ้นบันได 1 ขั้น	178,105	2,642	3,244	11,217	24,338	32,924	103,740	514,290	8,834	16,994	54,049	73,710	84,845	275,858	Climbing steps
การลุกจากการนอนเป็นท่านั่ง	95,934	2,079	2,601	5,636	13,524	16,621	55,473	262,520	6,197	9,800	27,561	38,147	40,763	140,052	Sitting up from lying down
การยกแขน	38,002	1,479	1,393	3,908	5,689	6,757	18,777	105,487	4,676	7,485	17,773	17,074	16,290	42,189	Raising arms or hands
การไขว่คว้า/จับช้อน															Gripping spoon
ดักอาหารเข้าปาก	39,838	2,256	2,054	4,720	5,833	6,757	18,218	119,053	7,644	10,610	23,439	19,099	15,632	42,629	for eating
การมองเห็น	95,234	1,313	1,300	5,680	10,302	17,984	58,655	308,907	3,306	5,232	20,813	37,355	51,175	191,026	Seeing
การได้ยิน	60,662	1,270	1,222	4,019	5,914	8,661	39,576	220,018	3,531	6,950	20,916	23,394	30,208	135,020	Hearing
การสื่อสารด้วยการพูด	53,094	4,782	5,338	12,527	8,408	6,034	16,004	201,273	13,527	30,721	63,757	29,687	18,068	45,513	Speech
การเข้าใจคำพูด	43,974	4,422	4,560	10,812	6,341	4,929	12,908	168,672	12,397	28,164	54,491	22,073	13,321	38,225	Understanding
การเรียนรู้/พัฒนาการช้า *	45,271	6,205	6,475	14,050	6,434	3,607	8,499	165,668	16,798	36,521	68,951	19,823	6,124	17,452	Learning/delayed development *
การจดจำเหตุการณ์ในรอบวัน	63,030	5,451	4,960	12,502	7,498	5,905	26,714	199,976	13,158	27,091	61,960	20,389	13,536	63,841	Remembering the event of the day
การควบคุมอารมณ์ และ พฤติกรรมของตนเอง *	39,699	3,094	3,958	13,198	8,497	4,024	6,928	139,736	8,358	24,133	61,058	24,025	8,745	13,417	Mental or emotional condition *
ความเจ็บปวดตามร่างกาย *	76,606	1,152	1,805	5,965	13,049	15,551	39,084	211,609	2,490	5,968	24,020	39,379	40,445	99,307	Recurrent pain or discomfort *
การหายใจ *	12,480	982	534	1,255	1,798	2,472	5,439	33,500	1,283	2,669	5,669	5,935	4,593	13,351	Breathing *
อาการลมชัก ชักเกร็ง หรือลมบ้าหมู *	9,433	1,002	1,380	3,052	2,191	907	900	37,842	3,219	7,164	16,115	4,668	2,551	4,125	Blackouts, fits or loss of consciousness *
การกลั้นอุจจาระหรือปัสสาวะ	46,511	2,057	1,698	3,440	3,950	7,014	28,353	115,503	5,289	9,867	13,227	11,268	15,417	60,436	Control stool or urine

1/ ตอบได้มากกว่า 1 ประเภท

1/ More than one answer was possible

* หนึ่งไม่สามารถเรียน หรือทำงานตามปกติได้

* Restricting usual study or work

ตารางที่ 13 จำนวนประชากรที่พิการอายุตั้งแต่ 5 ปีขึ้นไปที่มีความลำบากหรือปัญหาสุขภาพ จำนวนตามประเภทของความลำบากหรือปัญหาสุขภาพ

อายุที่เริ่มมีความลำบากหรือปัญหา เพศ และเขตการปกครอง ทัวราชอาณาจักร พ.ศ. 2555

Table 13 Number of persons with disabilities aged 5 years and over having difficulties or health problems by type of difficulties or health problems,

age of having of difficulties or problems, sex and area, Whole Kingdom, 2012

ประเภทของความลำบาก หรือปัญหาสุขภาพ ^{1/}	อายุที่เริ่มมีความลำบากหรือปัญหา (ปี)		Age of having of difficulties or problems (years)				Type of difficulties or health problems ^{1/}		
	รวม ^{2/} Total	ต่ำกว่า 1 Less than 1	1-4	5-14	15-24	25-44		45-59	60 ขึ้นไป 60 and over
การนั่งยอง ๆ	668,432	47,042	13,254	11,822	21,790	59,822	117,968	396,676	Squatting
การเดินทางราบระยะ 50 ก้าว	663,487	53,283	13,979	13,320	22,658	60,012	107,811	392,365	Walking 50 steps on an even surface
การเดินขึ้นบันได 1 ชั้น	692,395	51,658	14,037	13,619	22,241	61,599	110,806	418,377	Climbing steps
การลุกจากกอนอนเป็นท่านั่ง	358,454	29,377	6,983	5,495	11,329	32,298	59,037	213,877	Sitting up from lying down
การยกแขน	143,489	18,541	10,954	3,173	6,055	14,646	24,509	65,604	Raising arms or hands
การใช้มือ/นิ้วจับช้อนตักอาหารเข้าปาก	158,891	31,306	5,959	5,411	9,009	18,713	23,025	65,403	Gripping spoon for eating
การมองเห็น	404,141	23,340	4,500	9,894	9,525	31,597	58,241	266,930	Seeing
การได้ยิน	280,680	39,121	4,578	6,917	5,231	15,943	29,028	179,815	Hearing
การสื่อสารด้วยการพูด	254,367	110,065	14,780	10,989	14,763	21,865	19,789	62,097	Speech
การเข้าใจคำพูด	212,646	92,157	14,901	9,964	13,904	18,766	12,071	50,864	Understanding
การเรียนรู้พัฒนาการช้า *	210,940	112,593	15,156	17,168	15,923	16,415	7,977	25,624	Learning/delayed development *
การจดจำเหตุการณ์ในรอบวัน	263,006	86,137	12,217	12,484	17,844	21,651	15,122	97,413	Remembering the event of the day
การควบคุมอารมณ์ และ พฤติกรรมของตนเอง *	179,435	59,793	8,252	11,871	28,102	35,649	14,043	21,642	Mental or emotional condition *
ความเจ็บปวดตามร่างกาย *	288,215	14,811	2,206	5,245	10,487	31,753	67,840	155,815	Recurrent pain or discomfort *
การหายใจ *	45,981	5,423	617	1,215	3,386	6,452	8,034	20,835	Breathing *
อาการลมชัก ชักเกร็ง หรือลมบ้าหมู *	47,275	14,309	3,994	7,502	5,942	6,424	3,109	5,994	Blackouts, fits or loss of consciousness *
การกลั้นอุจจาระหรือปัสสาวะ	162,015	22,987	4,067	2,727	4,207	10,119	19,390	98,447	Control stool or urine

1/ ตอบได้มากกว่า 1 ประเภท

1/ More than one answer was possible

2/ รวมไม่ทราบด้วย

2/ Including unknown

* จนไม่สามารถเรียน หรือทำงานตามปกติได้

* Restricting usual study or work

ตารางที่ 13 จำนวนประชากรที่พิการอายุตั้งแต่ 5 ปีขึ้นไปที่มีความลำบากหรือปัญหาสุขภาพ จำนวนตามประเภทของความลำบากหรือปัญหา อายุที่เริ่มมีความลำบากหรือปัญหา เพศ และเขตการปกครอง ทัวราชอาณาจักร พ.ศ. 2555 (ต่อ)

Table 13 Number of persons with disabilities aged 5 years and over having difficulties or health problems by type of difficulties or health problems, age of having of difficulties or problems, sex and area, Whole Kingdom, 2012 (Contd.)

ประเภทของความลำบาก หรือปัญหาสุขภาพ ^{1/}	อายุที่เริ่มมีความลำบากหรือปัญหา (ปี) ^{2/} Age of having of difficulties or problems (years)												Type of difficulties or health problems ^{1/}				
	ชาย Male						หญิง Female										
	รวม ^{2/} Total	ต่ำกว่า 1 Less than 1	1-4	5-14	15-24	25-44	45-59	60 ขึ้นไป 60 and over	รวม ^{2/} Total	ต่ำกว่า 1 Less than 1	1-4	5-14		15-24	25-44	45-59	60 ขึ้นไป 60 and over
การนั่งยอง ๆ	273,432	27,808	6,461	7,125	16,552	39,241	50,932	125,263	395,000	19,234	6,794	4,697	5,238	20,581	67,036	271,413	Squatting
การเดินทางราบระยะ 50 ก้าว	277,651	30,803	6,933	7,921	16,897	39,897	49,370	125,780	385,836	22,480	7,046	5,399	5,760	20,115	58,441	266,584	Walking 50 steps on an even surface
การเดินขึ้นบันได 1 ขั้น	286,212	29,685	6,680	8,600	16,518	40,549	49,435	134,696	406,182	21,973	7,357	5,020	5,723	21,050	61,372	283,681	Climbing steps
การลุกจากกรนอนเป็นท่าหนึ่ง	150,958	17,321	3,586	3,457	8,835	21,178	27,942	68,590	207,496	12,056	3,397	2,038	2,494	11,120	31,095	145,287	Sitting up from lying down
การยกแขน	72,114	11,399	6,286	1,904	4,835	10,326	13,397	23,968	71,376	7,142	4,668	1,270	1,220	4,320	11,112	41,636	Raising arms or hands
การใช้มือ/นิ้วจับช้อน																	Gripping spoon
ดักอาหารเข้าปาก	84,392	18,493	3,266	3,842	7,312	13,316	13,051	25,055	74,499	12,813	2,692	1,569	1,697	5,396	9,974	40,348	for eating
การมองเห็น	157,340	12,814	1,838	5,537	6,912	17,126	23,589	89,524	246,802	10,526	2,662	4,357	2,614	14,471	34,652	177,406	Seeing
การได้ยิน	124,618	20,781	2,325	4,371	3,140	7,793	15,440	70,769	156,062	18,340	2,254	2,546	2,091	8,150	13,588	109,047	Hearing
การสื่อสารด้วยภาษามือ	140,197	60,502	7,695	6,724	10,324	14,698	12,059	28,195	114,170	49,563	7,085	4,265	4,439	7,167	7,730	33,903	Speech
การเข้าใจคำพูด	111,415	48,778	7,617	6,027	9,721	12,261	6,333	20,678	101,231	43,380	7,284	3,937	4,183	6,505	5,738	30,186	Understanding
การเรียนรู้/พัฒนาการช้า *	114,781	60,442	7,872	10,486	11,639	11,702	4,306	8,334	96,159	52,151	7,284	6,682	4,284	4,712	3,671	17,290	Learning/delayed development *
การจดจำเหตุการณ์ในรอบวัน	126,210	45,766	6,629	7,276	13,720	15,374	6,964	30,480	136,796	40,371	5,587	5,208	4,124	6,276	8,158	66,933	Remembering the event of the day
การควบคุมอารมณ์ และ พฤติกรรมของตนเอง *	105,970	31,857	4,420	7,591	20,770	24,635	7,782	8,914	73,465	27,936	3,832	4,279	7,332	11,013	6,260	12,728	Mental or emotional condition *
ความเจ็บปวดตามร่างกาย *	118,093	8,327	831	3,364	6,806	18,658	28,299	51,759	170,122	6,484	1,375	1,881	3,681	13,096	39,542	104,056	Recurrent pain or discomfort *
การหายใจ *	22,194	3,212	232	563	1,605	3,163	3,842	9,576	23,786	2,210	385	652	1,781	3,289	4,192	11,259	Breathing *
อาการชัก ชักเกร็ง หรือลมบ้าหมู *	27,803	8,210	2,010	5,182	3,870	4,462	1,685	2,384	19,472	6,099	1,984	2,320	2,072	1,962	1,425	3,610	Blackouts, fits or loss of consciousness *
การกั้นองจารหรือปัสสาวะ	63,806	13,355	1,961	1,466	3,241	6,723	8,382	28,678	98,208	9,633	2,106	1,261	966	3,396	11,007	69,769	Control stool or urine

1/ ตอบได้มากกว่า 1 ประเภท

2/ รวมไม่ทราบด้วย

* จนไม่สามารถเรียน หรือทำงานตามปกติได้

1/ More than one answer was possible

2/ Including unknown

* Restricting usual study or work

ตารางที่ 13 จำนวนประชากรที่พิการอายุตั้งแต่ 5 ปีขึ้นไปที่มีความลำบากหรือปัญหาสุขภาพ จำนวนตามประเภทของความลำบากหรือปัญหา
เพศ และเขตการปกครอง ทัวราชอาณาจักร พ.ศ. 2555 (ต่อ)

Table 13 Number of persons with disabilities aged 5 years and over having difficulties or health problems by type of difficulties or health problems, age of having of difficulties or problems, sex and area, Whole Kingdom, 2012 (Contd.)

ประเภทของความลำบาก หรือปัญหาสุขภาพ ^{1/}	อายุที่เริ่มมีความลำบากหรือปัญหา (ปี) Age of having of difficulties or problems (years)										Type of difficulties or health problems ^{1/}						
	ในเขตเทศบาล Municipal area					นอกเขตเทศบาล Non-municipal area											
	รวม ^{2/} Total	ต่ำกว่า 1 Less than 1	1-4	5-14	15-24	25-44	45-59	60 ขึ้นไป 60 and over	รวม ^{2/} Total	ต่ำกว่า 1 Less than 1		1-4	5-14	15-24	25-44	45-59	60 ขึ้นไป 60 and over
การนั่งยอง ๆ	180,244	9,668	2,527	1,963	4,038	13,538	31,480	117,030	488,189	37,374	10,727	9,859	17,752	46,284	86,488	279,646	Squatting
การเดินทางราบระยะ 50 ก้าว	164,990	10,765	2,455	1,864	4,279	12,498	26,658	106,467	498,497	42,518	11,524	11,456	18,378	47,514	81,153	285,898	Walking 50 steps on an even surface
การเดินขึ้นบันได 1 ขั้น	178,105	10,663	2,431	1,979	4,063	13,177	29,345	116,447	514,290	40,995	11,606	11,640	18,178	48,422	81,461	301,930	Climbing steps
การลุกจากกอนอนเป็นท่าหนึ่ง	95,934	6,242	1,142	1,109	2,341	7,559	15,992	61,548	262,520	23,135	5,841	4,386	8,988	24,739	43,045	152,329	Sitting up from lying down
การยกแขน	38,002	4,381	1,973	679	1,242	2,673	7,044	20,010	105,487	14,160	8,980	2,494	4,813	11,973	17,465	45,595	Raising arms or hands
การใช้มือ/นิ้วจับช้อน																	Gripping spoon
ดักอาหารเข้าปาก	39,838	6,453	1,046	588	1,402	3,538	6,244	20,548	119,053	24,852	4,912	4,823	7,607	15,174	16,781	44,854	for eating
การมองเห็น	95,234	5,230	731	1,873	1,848	6,304	14,516	64,728	308,907	18,111	3,769	8,021	7,677	25,294	43,725	202,202	Seeing
การได้ยิน	60,662	7,342	894	976	861	3,028	5,908	41,654	220,018	31,780	3,684	5,941	4,370	12,915	23,119	138,162	Hearing
การสื่อสารด้วยภาษพูด	53,094	20,201	2,814	2,239	2,841	4,093	4,342	16,553	201,273	89,864	11,965	8,750	11,922	17,772	15,447	45,544	Speech
การเข้าใจคำพูด	43,974	16,585	3,046	1,868	2,439	3,797	2,922	13,306	168,672	75,572	11,855	8,095	11,465	14,969	9,150	37,558	Understanding
การเรียนรู้/พัฒนาการช้า *	45,271	20,861	3,702	3,126	2,602	3,558	2,472	8,866	165,668	91,732	11,454	14,042	13,320	12,857	5,505	16,758	Learning/delayed development *
การจดจำเหตุการณ์ในรอบวัน	63,030	16,513	2,895	2,468	3,025	4,286	4,613	29,146	199,976	69,624	9,322	10,016	14,819	17,364	10,509	68,267	Remembering the event of the day
การควบคุมอารมณ์ และ																	Mental or emotional
พฤติกรรมของตนเอง *	39,699	10,867	1,718	2,616	5,240	7,373	4,210	7,591	139,736	48,925	6,535	9,254	22,862	28,276	9,832	14,051	condition *
ความเจ็บปวดตามร่างกาย *	76,606	3,461	387	1,281	2,112	7,159	17,747	44,460	211,609	11,351	1,819	3,965	8,374	24,594	50,093	111,355	Recurrent pain or discomfort *
การหายใจ *	12,480	1,447	122	417	476	1,335	2,197	6,476	33,500	3,975	495	798	2,910	5,118	5,838	14,359	Breathing *
อาการชัก/ชักเกร็ง																	Blackouts, fits or loss
หรือลมบ้าหมู *	9,433	2,885	783	1,301	1,074	1,487	951	952	37,842	11,425	3,211	6,201	4,867	4,937	2,159	5,042	of consciousness *
การกลั้นอุจจาระหรือปัสสาวะ	46,511	4,693	565	568	1,014	2,587	4,980	32,104	115,503	18,295	3,502	2,159	3,193	7,532	14,409	66,344	Control stool or urine

1/ ตอบได้มากกว่า 1 ประเภท

2/ รวมไม่ทราบด้วย

* จนไม่สามารถเรียน หรือทำงานตามปกติได้

1/ More than one answer was possible

2/ Including unknown

* Restricting usual study or work

ตารางที่ 14 จำนวนประชากรที่พิการอายุตั้งแต่ 5 ปีขึ้นไปที่มีความลำบากหรือปัญหาสุขภาพ จำนวนตามประเภทของความลำบากหรือปัญหาสุขภาพ ระดับความรุนแรง เพศ และงตการปกครอง ทั่วราชอาณาจักร พ.ศ. 2555

Table 14 Number of persons with disabilities aged 5 years and over having difficulties or health problems by type of difficulties or health problems, severity, sex and area, Whole Kingdom, 2012

ประเภทของความลำบากหรือปัญหาสุขภาพ ^{1/}	ระดับความรุนแรง		Severity		Type of difficulties or health problems ^{1/}
	รวม Total	ไม่มี ^{2/} No	มีความลำบาก/ปัญหา difficulty/problem	มี Yes	
การนั่งของ ๆ	668,432	1,610	428,464	238,358	Squatting
การเดินทางราบระยะ 50 ก้าว	663,487	5,364	491,085	167,038	Walking 50 steps on an even surface
การเดินขึ้นบันได 1 ชั้น	692,395	2,367	460,942	229,087	Climbing steps
การลุกจากกานอนเป็นท่าหนึ่ง	358,454	398	281,185	76,871	Sitting up from lying down
การยกแขน	143,489	-	114,163	29,327	Raising arms or hands
การใช้มือ/นิ้วจับช้อนตักอาหารเข้าปาก	158,891	114	110,931	47,846	Gripping spoon for eating
การมองเห็น	404,141	4,791	366,175	33,174	Seeing
การได้ยิน	280,680	1,196	238,058	41,426	Hearing
การสื่อสารด้วยการพูด	254,367	a	196,083	58,263	Speech
การเข้าใจคำพูด	212,646	-	186,759	25,886	Understanding
การเรียนรู้/พัฒนาการช้า *	210,940	-	151,397	59,542	Learning/delayed development *
การจดจำเหตุการณ์ในรอบวัน	263,006	-	215,881	47,124	Remembering the event of the day
การควบคุมอารมณ์ และพฤติกรรมของตนเอง *	179,435	5,277	142,321	31,837	Mental or emotional condition *
ความเจ็บปวดตามร่างกาย *	288,215	9,039	249,649	29,527	Recurrent pain or discomfort *
การหายใจ *	45,981	1,086	39,515	5,380	Breathing *
อาการลมชัก ชักเกร็ง หรือลมบ้าหมู *	47,275	2,374	35,774	9,127	Blackouts, fits or loss of consciousness *
การกลั้นอุจจาระหรือปัสสาวะ	162,015	971	106,622	54,421	Control stool or urine

1/ ตอบได้มากกว่า 1 ประเภท

2/ ไม่มี หมายถึง ผู้พิการที่มีความลำบากหรือปัญหาสุขภาพหลังจากได้ใช้เครื่องช่วยหรือยา

* จนไม่สามารถเรียน หรือทำงานตามปกติได้

a หมายถึง น้อยกว่า 25 คน

1/ More than one answer was possible

2/ Persons with disabilities do not have difficulties or health problem when they use aids or take medication

* Restricting usual study or work

a means less than 25 persons

ตารางที่ 14 จำนวนประชากรที่พิการอายุตั้งแต่ 5 ปีขึ้นไปที่มีความลำบากหรือปัญหาสุขภาพ จำนวนตามประเภทของความลำบากหรือปัญหาสุขภาพ ระดับความรุนแรง เพศ และเขตการปกครองทั่วราชอาณาจักร พ.ศ. 2555 (ต่อ)

Table 14 Number of persons with disabilities aged 5 years and over having difficulties or health problems by type of difficulties or health problems, severity, sex and area, Whole Kingdom, 2012 (Contd.)

ประเภทของความลำบากหรือปัญหาสุขภาพ ^{1/}	ระดับความรุนแรง						Type of difficulties or health problems ^{1/}		
	ชาย			หญิง					
	รวม	ไม่มี ^{2/} No	มี ^{2/} Yes	รวม	ไม่มี ^{2/} No	มี ^{2/} Yes			
	Total	Can not do at all	difficulty/problem	ทำไม่ได้เลย	Total	Can not do at all	difficulty/problem	ทำไม่ได้เลย	
การนั่งยอง ๆ	273,432	931	172,881	99,620	395,000	678	255,583	138,738	Squatting
การเดินทางราบระยะ 50 ก้าว	277,651	2,923	204,494	70,234	385,836	2,441	286,591	96,804	Walking 50 steps on an even surface
การเดินขึ้นบันได 1 ชั้น	286,212	1,442	191,179	93,591	406,182	925	269,763	135,495	Climbing steps
การลุกจากกรนอนเป็นท่านั่ง	150,958	276	114,524	36,158	207,496	122	166,661	40,713	Sitting up from lying down
การยกแขน	72,114	-	57,694	14,419	71,376	-	56,468	14,907	Raising arms or hands
การใช้มือ/นิ้วจับช้อนตักอาหารเข้าปาก	84,392	87	60,703	23,602	74,499	27	50,228	24,244	Gripping spoon for eating
การมองเห็น	157,340	1,671	141,533	14,135	246,802	3,120	224,642	19,039	Seeing
การได้ยิน	124,618	797	103,585	20,236	156,062	399	134,473	21,189	Hearing
การสื่อสารด้วยการพูด	140,197	a	110,001	30,175	114,170	-	86,082	28,088	Speech
การเข้าใจคำพูด	111,415	-	98,807	12,607	101,231	-	87,952	13,279	Understanding
การเรียนรู้/พัฒนาการช้า *	114,781	-	83,254	31,526	96,159	-	68,143	28,016	Learning/delayed development *
การจดจำเหตุการณ์ในรอบวัน	126,210	-	102,531	23,679	136,796	-	113,351	23,445	Remembering the event of the day
การควบคุมอารมณ์ และ									Mental or emotional
พฤติกรรมของตนเอง *	105,970	3,223	85,341	17,406	73,465	2,054	56,980	14,431	condition *
ความเจ็บปวดตามร่างกาย *	118,093	3,524	99,766	14,803	170,122	5,515	149,883	14,724	Recurrent pain or discomfort *
การหายใจ *	22,194	411	19,451	2,332	23,786	675	20,064	3,048	Breathing *
อาการมึนงง ชักเกร็ง หรือลมบ้าหมู *	27,803	1,022	20,988	5,793	19,472	1,353	14,786	3,334	Blackouts, fits or loss of consciousness *
การกลั้นอุจจาระหรือปัสสาวะ	63,806	614	39,759	23,433	98,208	358	66,863	30,988	Control stool or urine

1/ ตอบได้มากกว่า 1 ประเภท

2/ ไม่มี หมายถึง ผู้พิการที่มีความลำบากหรือปัญหาสุขภาพหลังจากได้ใช้เครื่องช่วยหรือยา

* จนไม่สามารถเรียน หรือทำงานตามปกติได้

a หมายถึง น้อยกว่า 25 คน

1/ More than one answer was possible

2/ Persons with disabilities do not have difficulties or health problem when they use aids or take medication

* Restricting usual study or work

a means less than 25 persons

ตารางที่ 14 จำนวนประชากรที่พิการอายุตั้งแต่ 5 ปีขึ้นไปที่มีความลำบากหรือปัญหาสุขภาพ จำนวนตามประเภทของความลำบากหรือปัญหาสุขภาพ ระดับความรุนแรง เพศ และเขตการปกครองทั่วราชอาณาจักร พ.ศ. 2555 (ต่อ)

Table 14 Number of persons with disabilities aged 5 years and over having difficulties or health problems by type of difficulties or health problems, severity, sex and area, Whole Kingdom, 2012 (Contd.)

ประเภทของความลำบากหรือปัญหาสุขภาพ ^{1/}	ระดับความรุนแรง						Type of difficulties or health problems ^{1/}
	ในเขตเทศบาล			นอกเขตเทศบาล			
	รวม	ไม่มี ^{2/}	มี	รวม	ไม่มี ^{2/}	มี	
Total	No	Yes	Total	No	Yes	Can not do at all	
การนั่งยอง ๆ	180,244	394	116,593	488,189	1,215	311,871	175,103 Squatting
การเดินทางราบระยะ 50 ก้าว	164,990	1,529	120,628	498,497	3,835	370,458	124,205 Walking 50 steps on an even surface
การเดินขึ้นบันได 1 ขั้น	178,105	552	118,576	514,290	1,815	342,366	170,110 Climbing steps
การลุกจากกรนอนเป็นท่านั่ง	95,934	251	73,411	262,520	147	207,774	54,599 Sitting up from lying down
การยกแขน	38,002	-	29,988	105,487	-	84,175	21,312 Raising arms or hands
การใช้มือ/นิ้วจับช้อนตักอาหารเข้าปาก	39,838	a	26,804	119,053	91	84,127	34,835 Gripping spoon for eating
การมองเห็น	95,234	1,744	86,661	308,907	3,047	279,515	26,346 Seeing
การได้ยิน	60,662	336	52,981	220,018	860	185,077	34,081 Hearing
การสื่อสารด้วยวาพูด	53,094	a	40,689	201,273	-	155,395	45,878 Speech
การเข้าใจคำพูด	43,974	-	38,636	168,672	-	148,123	20,549 Understanding
การเรียนรู้/พัฒนาการช้า *	45,271	-	32,087	165,668	-	119,311	46,358 Learning/delayed development *
การจดจำเหตุการณ์ในรอบวัน	63,030	-	52,838	199,976	-	163,043	36,933 Remembering the event of the day
การควบคุมอารมณ์ และพฤติกรรมของตนเอง *	39,699	1,308	30,986	139,736	3,969	111,336	24,431 Mental or emotional condition *
ความเจ็บปวดตามร่างกาย *	76,606	2,511	66,582	211,609	6,528	183,067	22,014 Recurrent pain or discomfort *
การหายใจ *	12,480	363	10,713	33,500	722	28,801	3,977 Breathing *
อาการลมชัก ชักเกร็ง หรือลมบ้าหมู *	9,433	492	7,061	37,842	1,882	28,713	7,247 Blackouts, fits or loss of consciousness *
การกลืนอาหารหรือปัสสาวะ	46,511	421	31,658	115,503	550	74,964	39,989 Control stool or urine

1/ ตอบได้มากกว่า 1 ประเภท

1/ More than one answer was possible

2/ ไม่มี หมายถึง ผู้พิการที่มีความลำบากหรือปัญหาสุขภาพหลังจากที่ใช้เครื่องช่วยหรือยา

2/ Persons with disabilities do not have difficulties or health problem when they use aids or take medication

* จนไม่สามารถเรียน หรือทำงานตามปกติได้

* Restricting usual study or work

a หมายถึง น้อยกว่า 25 คน

a means less than 25 persons

ตารางที่ 15 จำนวนประชากรที่พิการอายุตั้งแต่ 5 ปีขึ้นไปที่มีความลำบากหรือปัญหาสุขภาพ จำนวนตามสาเหตุที่ทำให้มีความลำบากหรือปัญหา เพศ และเขตการปกครอง
 ทั่วราชอาณาจักร พ.ศ. 2555

Table 15 Number of persons with disabilities aged 5 years and over having difficulties or health problems by cause of difficulties or health problems, sex and area, Whole Kingdom, 2012

สาเหตุที่ทำให้มีความลำบาก/ปัญหา ^{1/}	รวม		เพศ		เขตการปกครอง		Cause of difficulties or health problems ^{1/}
	Total	ชาย	หญิง	ในเขตเทศบาล		นอกเขตเทศบาล	
				Male	Female		
รวม							Total
อุบัติเหตุจากการทำงาน	73,187	47,674	25,513	14,740	58,447	Accident of work	
อุบัติเหตุจากการจราจรทางบก	96,454	70,093	26,361	21,782	74,672	Land traffic accident	
อุบัติเหตุจากการเล่น/ทางน้ำกับระเบิด/ อุบัติเหตุหรือจรวด	28,398	18,498	9,900	5,733	22,665	Playing/water/land mine accident/ riot accident	
หกล้ม	51,282	15,982	35,300	16,017	35,265	Fell	
ถูกยิง ถูกทำร้าย/ตกจากที่สูง (ที่ไม่ใช่จากการเล่น หรือการทำงาน)/ สารเคมี/ยาถูกไฟ/น้ำร้อนลวก	37,825	23,770	14,055	8,447	29,377	Shot or injured/fell from a high place (excluded in play or work)/ chemical substance or medicine/being burnt, scalded	
โรคภัยไข้เจ็บ	465,657	197,587	268,070	115,405	350,252	Disease, illness	
จากการรพันธุ์	39,406	20,490	18,915	7,345	32,060	Hereditary	
จากการตั้งครรภ์/คลอด	104,965	57,818	47,147	21,701	83,264	Pregnancy or delivery	
ชราภาพ	492,112	163,069	329,043	131,061	361,051	Old age	
ได้รับการกระทบด้านจิตใจ	20,830	9,662	11,168	4,074	16,756	Psychological impact	
ไม่ทราบสาเหตุ	178,610	89,212	89,398	33,048	145,562	Unknown cause	
อื่น ๆ	32,885	17,137	15,748	9,252	23,632	Others	

1/ ตอบได้มากกว่า 1 ประเภท

1/ More than one answer was possible

ตารางที่ 16 จำนวนประชากรที่พิการอายุตั้งแต่ 5 ปีขึ้นไปที่มีความลำบากในการดูแลตนเอง จำแนกตามประเภทของการดูแลตนเอง กลุ่มอายุ เพศ และเขตการปกครอง
 ทั่วราชอาณาจักร พ.ศ. 2555

Table 16 Number of persons with disabilities aged 5 years and over having self care difficulties by type of self care, age group, sex and area, Whole Kingdom, 2012

ประเภทของการดูแลตนเอง ^{1/} เขต และเขตการปกครอง	กลุ่มอายุ (ปี)					รวม Total	รวม Total	กลุ่มอายุ (ปี)					รวม Total	Type of self care, sex and area
	5-14	15-24	25-44	45-59	60-69			70 ขึ้นไป 70 and over	5-14	15-24	25-44	45-59		
การกินอาหาร	161,842	11,926	14,599	25,116	19,325	17,455	73,420							Eating
การอาบน้ำ	258,792	14,699	19,457	36,873	32,752	32,582	122,430							Bathing
การล้างหน้า แปรงฟัน	188,596	13,170	16,487	28,857	21,625	22,130	86,327							Washing face, brushing teeth
การแต่งตัว	253,210	15,610	18,525	37,893	32,703	31,288	117,191							Dressing
การขับถ่ายรวมทั้งการทำ ความสะอาดหลังการขับถ่าย	259,151	15,110	18,652	35,141	32,800	33,986	123,463							Excretion including cleaning
การกินอาหาร	79,838	7,951	8,498	16,605	10,791	9,671	26,321							Eating
การอาบน้ำ	119,992	9,524	11,038	23,613	18,135	17,601	40,080							Bathing
การล้างหน้า แปรงฟัน	89,535	8,479	9,672	18,336	12,147	12,193	28,707							Washing face, brushing teeth
การแต่งตัว	119,108	10,205	10,774	23,545	18,387	17,286	38,911							Dressing
การขับถ่ายรวมทั้งการทำ ความสะอาดหลังการขับถ่าย	119,896	10,160	10,733	22,973	17,870	17,741	40,418							Excretion including cleaning
การกินอาหาร	40,736	3,240	2,647	4,196	4,931	5,427	20,295							Eating
การอาบน้ำ	66,701	3,817	3,508	6,233	8,341	9,382	35,420							Bathing
การล้างหน้า แปรงฟัน	47,527	3,339	2,949	4,701	5,374	6,245	24,920							Washing face, brushing teeth
การแต่งตัว	64,634	3,946	3,492	6,197	7,829	8,721	34,450							Dressing
การขับถ่ายรวมทั้งการทำ ความสะอาดหลังการขับถ่าย	66,049	3,779	3,181	6,622	8,008	9,549	34,911							Excretion including cleaning

1/ ตอบได้มากกว่า 1 ประเภท

1/ More than one answer was possible

ตารางที่ 17 จำนวนประชากรที่พิการอายุตั้งแต่ 5 ปีขึ้นไปที่มีความลำบากในการดูแลตนเอง จำแนกตามประเภทของการดูแลตนเอง ระดับความรุนแรง เพศ และเขตการปกครอง
ทั่วราชอาณาจักร พ.ศ. 2555

Table 17 Number of persons with disabilities aged 5 years and over having self care difficulties by type of self care, severity, sex and area, Whole Kingdom, 2012

ประเภทของการดูแลตนเอง I/	ระดับความรุนแรง			ระดับความรุนแรง			Type of self care, sex and area
	รวม		Total	รวม		Total	
	ความลำบาก/ปัญหา	ทำไม่ได้เลย		ความลำบาก/ปัญหา	ทำไม่ได้เลย		
Severity	Difficulty/problem	Can not do at all	Severity	Difficulty/problem	Can not do at all		
การกินอาหาร	161,842	108,480	53,362	รวม	Total	82,004	Eating
การอาบน้ำ	258,792	161,805	96,987	ชาย	Male	138,800	Bathing
การล้างหน้า แปรงฟัน	188,596	111,969	76,627	หญิง	Female	99,061	Washing face, brushing teeth
การแต่งตัว	253,210	161,084	92,126	รวม	Total	134,102	Dressing
การขับถ่ายรวมทั้งการทำ ความสะอาดหลังการขับถ่าย	259,151	171,247	87,904	ชาย	Male	49,769	Excretion including cleaning
การกินอาหาร	79,838	53,492	26,345	ในเขตเทศบาล	Municipal area	82,004	Eating
การอาบน้ำ	119,992	76,862	43,130	นอกเขตเทศบาล	Non-municipal area	138,800	Bathing
การล้างหน้า แปรงฟัน	89,535	53,881	35,653	รวม	Total	99,061	Washing face, brushing teeth
การแต่งตัว	119,108	76,751	42,357	ชาย	Male	134,102	Dressing
การขับถ่ายรวมทั้งการทำ ความสะอาดหลังการขับถ่าย	119,896	79,391	40,504	หญิง	Female	49,769	Excretion including cleaning
การกินอาหาร	40,736	26,681	14,055	ในเขตเทศบาล	Municipal area	139,256	Eating
การอาบน้ำ	66,701	40,341	26,360	นอกเขตเทศบาล	Non-municipal area	138,800	Bathing
การล้างหน้า แปรงฟัน	47,527	27,589	19,939	รวม	Total	99,061	Washing face, brushing teeth
การแต่งตัว	64,634	39,843	24,791	ชาย	Male	134,102	Dressing
การขับถ่ายรวมทั้งการทำ ความสะอาดหลังการขับถ่าย	66,049	41,993	24,056	หญิง	Female	49,769	Excretion including cleaning

I/ ตอบได้มากกว่า 1 ประเภท

I/ More than one answer was possible

ตารางที่ 18 จำนวนประชากรอายุตั้งแต่ 5 ปีขึ้นไปที่มีความลำบากในการดูแลตนเอง^{1/} จำนวนตามการมีผู้ดูแล ความสัมพันธ์ของผู้ดูแล เพศ และเขตการปกครอง
 ที่วราชอาณาจักร พ.ศ. 2555

Table 18 Number of persons with disabilities aged 5 years and over having self care difficulties^{1/} by having carer, relationship of carer, sex and area,

Whole Kingdom, 2012

การมีผู้ดูแล และความสัมพันธ์ของผู้ดูแล	รวม		เพศ		เขตการปกครอง		Having carer and relationship of carer
	Total	ชาย Male	หญิง Female	ในเขตเทศบาล		นอกเขตเทศบาล Non-municipal	
				Municipal	Non-municipal		
รวม	307,403	142,260	165,143	78,508	228,895	Total	
ไม่มีผู้ดูแล	32,656	16,944	15,712	7,555	25,101	No carer	
ต้องการผู้ดูแล	9,788	4,093	5,694	2,661	7,126	Need carer	
ไม่ต้องการผู้ดูแล	22,868	12,850	10,018	4,894	17,975	Not need carer	
มีผู้ดูแล	274,747	125,317	149,431	70,953	203,794	Have carer	
ประเภทของผู้ดูแล							
ผู้ดูแลที่เป็นสมาชิกในครัวเรือน และ มีความสัมพันธ์กับผู้ที่มีความลำบาก ในการดูแลตนเองโดยเป็น	259,787	120,387	139,400	66,309	193,478	Carer is member of household and related to persons with self care difficulties	
คู่สมรส	62,277	42,567	19,710	16,396	45,880	Spouse	
บุตร	86,444	21,328	65,116	23,958	62,485	Son, daughter	
บุตรเขย/สะใภ้	11,039	2,317	8,722	2,870	8,169	Son/daughter in law	
บุตรของบุตร	5,530	1,307	4,222	1,419	4,110	Grandchildren	
พี่น้อง	12,121	5,843	6,278	3,683	8,437	Brother, sister	
บิดา/มารดา	55,949	33,251	22,699	10,853	45,097	Parents	
ญาติ	23,762	12,877	10,884	5,397	18,364	Relative	
ผู้อาศัย/คนรับใช้	1,881	397	1,485	1,477	404	Non-relative, servant	
อื่นๆ	785	500	285	254	531	Others	
ผู้ดูแลที่ไม่ได้เป็นสมาชิกในครัวเรือน	14,960	4,929	10,031	4,644	10,316	Carer is non-member of household	
ผู้รับจ้างดูแล (เอกชน/ญาติที่ได้รับค่าตอบแทน)	3,794	960	2,833	2,203	1,591	Paid carer	
อาสาสมัครญาติ (ไม่ได้รับค่าตอบแทนในการดูแล)	9,441	3,320	6,120	2,051	7,390	Volunteer/relative (unpaid)	
อื่นๆ	1,726	649	1,077	391	1,335	Others	

1/ มีความลำบากหรือทำไม่ได้เลยในการดูแลตนเอง อย่างน้อย 1 ประเภท

1/ Having difficulty or can not do at all at least one type of self care

ตารางที่ 19 จำนวนประชากรอายุตั้งแต่ 5 ปีขึ้นไปที่มีความลำบากในการดูแลตนเอง^{1/} และมีผู้ดูแล จำแนกตามการเป็นสมาชิกในครัวเรือนของผู้ดูแล
 เพศของผู้ดูแล ระยะเวลาที่ใช้ในการดูแล และเขตการปกครอง ที่ราชอาณาจักร พ.ศ. 2555

Table 19 Number of persons with disabilities aged 5 years and over having self care difficulties^{1/} who have carer by household membership of carer, sex of carer, period of taking care and area, Whole Kingdom, 2012

การเป็นสมาชิกในครัวเรือนของผู้ดูแล เพศของผู้ดูแล และเขตการปกครอง	ระยะเวลาที่ใช้ในการดูแล ^{2/} (ชั่วโมงต่อวัน) Period of taking care (hours per day)					มากกว่า 12 More than 12	Household membership of carer, sex of carer and area
	น้อยกว่า 1 Less than 1	1	2	3	4		
รวม	274,747	7,459	14,533	19,988	19,872	58,131	96,400
ผู้ดูแลที่เป็นสมาชิกในครัวเรือน							Total
ผู้ดูแลที่เป็นสมาชิกในครัวเรือน	259,787	7,207	13,035	18,589	19,030	52,944	94,957
ผู้ดูแลที่ไม่เป็นสมาชิกในครัวเรือน	14,960	253	1,498	1,399	842	5,188	1,443
เพศของผู้ดูแล							Sex of carer
ชาย	51,338	1,187	3,066	5,232	3,539	10,779	15,541
หญิง	223,409	4,677	11,467	14,756	16,333	47,352	80,859
เขตการปกครอง							Area
ในเขตเทศบาล	70,953	1,355	2,846	4,861	4,496	14,942	28,330
นอกเขตเทศบาล	203,794	4,509	11,686	15,127	15,376	43,190	68,070

1/ มีความลำบาก หรือทำไม่ได้เลยในการดูแลตนเอง อย่างน้อย 1 ประเภท

2/ ถ้าเศษของชั่วโมงตั้งแต่ครั้งชั่วโมงขึ้นไป ให้นับเป็น 1 ชั่วโมง

1/ Having difficulty or can not do at all at least one type of self care

2/ If minutes are 30 min. or more, count 1 hour

ตารางที่ 20 จำนวนประชากรอายุตั้งแต่ 5 ปีขึ้นไปที่มีความลำบากในการดูแลตนเอง^{1/} และมีผู้ดูแล จำแนกตามความต้องการความช่วยเหลือ หรือสวัสดิการจากรัฐของผู้ดูแล เพศของผู้ดูแล และเขตการปกครอง ที่ราชอาณาจักร พ.ศ. 2555

Table 20 Number of persons with disabilities aged 5 years and over having self care difficulties^{1/} who have carer by carer's need on assistance or

welfare from government, sex of carer and area, Whole Kingdom, 2012

ความต้องการความช่วยเหลือ หรือสวัสดิการจากรัฐของผู้ดูแล ^{2/}	เพศของผู้ดูแล		Sex of carer		เขตการปกครอง		Carer's need on assistance or welfare from government ^{2/}
	รวม	ชาย	หญิง	ในเขตเทศบาล	นอกเขตเทศบาล		
	Total	Male	Female	Municipal	Non-municipal		
รวม	259,787	49,412	210,375	66,309	193,478	Total	
ไม่ต้องการ	24,938	4,229	20,709	9,570	15,367	No need	
ต้องการ	234,849	45,183	189,666	56,738	178,111	Need	
ประเภทของความต้องการ							
เงินสนับสนุน	180,948	34,698	146,250	41,206	139,741	Financial support	
งานมีรายได้ที่บ้าน	42,015	6,552	35,463	9,327	32,687	At home work with income	
ลดหย่อนภาษี	673	212	460	314	359	Reduced taxes	
ช่วยเปลี่ยนแปลงที่พักให้เหมาะสมกับการดูแล	14,837	2,665	12,172	3,330	11,506	Modify residence so it's more appropriate for taking care	
การฝึกอบรมให้สามารถดูแลได้ถูกต้อง	15,763	2,749	13,014	4,485	11,279	Carer training	
คนช่วยดูแลบงเวลา	26,199	5,365	20,834	6,513	19,686	Provide a part-time carer	
พยาบาลมาเยี่ยมเป็นครั้งคราวและให้การดูแลที่บ้านเมื่อจำเป็น	70,915	14,672	56,243	18,005	52,910	Provide nurse for home visits and to help take care, if necessary	
บริการพาหนะเวลาจำเป็นต้องนำผู้ที่มี						Provide vehicle service when taking	
ความลำบากในการดูแลตนเอง ไปที่อื่น	33,767	7,225	26,542	9,287	24,480	outside home	
สถานดูแลกลางวัน	5,838	1,469	4,369	1,410	4,428	Day care	
สถานที่รับฝากชั่วคราว	6,650	1,760	4,890	2,284	4,366	Temporary place for care assistance	
สถานที่รับดูแลตลอดไป	2,840	606	2,234	844	1,995	Permanent place for care assistance	
อื่น ๆ	3,669	911	2,759	1,237	2,433	Others	

1/ มีความลำบาก หรือทำไม่ได้เลยในการดูแลตนเองอย่างน้อย 1 ประเภท

1/ Having difficulty or can not do at all at least one type of self care

2/ ตอบได้ไม่เกิน 2 คำตอบ

2/ Less than 3 answers were possible

ตารางที่ 21 จำนวนประชากรพิการที่มีลักษณะความบกพร่อง จำแนกตามลักษณะความบกพร่อง เพศ และเขตการปกครอง ทัวราชอาณาจักร พ.ศ. 2555

Table 21 Number of persons with disabilities having impairments by type of impairments, sex and area, Whole Kingdom, 2012

ลักษณะความบกพร่อง ^v	รวม		เพศ		Sex		เขตการปกครอง		Area	Type of impairments ^v
	Total	ชาย	หญิง	ในเขตเทศบาล		นอกเขตเทศบาล				
				Male	Female	Municipal	Non-municipal			
รวม	1,077,446	538,940	538,506	228,207	849,239	Total				
ตาบอด 2 ข้าง	29,307	12,792	16,516	5,296	24,011	Two - eyed blindness				
สายตาเลือนราง 2 ข้าง	184,945	64,536	120,409	40,254	144,691	Low vision				
ตาบอด 1 ข้าง และเลือนราง 1 ข้าง	89,389	40,214	49,175	19,939	69,449	One - eyed blindness and low vision in one eye				
หูหนวก 2 ข้าง	42,266	22,293	19,974	7,367	34,900	Total deafness				
หูตึง 2 ข้าง	136,879	62,561	74,319	26,671	110,209	Hard of hearing on both ears				
สื่อความด้วยการพูด และการฟังไม่ได้	46,637	23,278	23,359	8,462	38,175	Cannot communicate with verbal language				
แขนขาด	6,805	5,866	939	1,258	5,547	Amputation, part of arm				
ขาขาด	24,798	18,094	6,704	5,091	19,707	Amputation, part of leg				
มือขาด	3,143	2,541	602	463	2,679	Loss of hand				
นิ้วมือขาด ไม่สามารถหยิบจับสิ่งของได้	15,621	10,017	5,605	2,707	12,914	Amputation, part of finger cannot gripping/holding things				
นิ้วหัวแม่มือเท้าขาด	9,257	5,935	3,323	1,666	7,591	Amputation, part of toe				
แขน ขา ลีบ/เหยียดงอไม่ได้	96,373	55,173	41,201	19,569	76,804	Disability of limbs				
แขน ขา มือ ลำตัว คดงอ เกร็ง						Limb deformity, spine, spasticity, tremor				
โคง กระตุก ลั่น	111,404	49,173	62,231	23,303	88,101					
แขน 2 ข้าง/ ขา 2 ข้าง ไม่เท่ากัน	23,204	13,431	9,772	5,304	17,899	Both arms/both legs are not equal				
เท้าปุก เท้าตะแคง เท้ากลับ	12,233	6,442	5,791	2,280	9,952	Clubfooted, deficiency foot				
อัมพาต	43,285	22,046	21,239	11,471	31,815	Paralysis				
อัมพฤกษ์	123,955	63,412	60,543	33,476	90,479	Paresis				
โรคจิต/ภิกขจริต	71,599	45,889	25,710	12,546	59,053	Psychosis				

ตารางที่ 21 จำนวนประชากรพิการที่มีลักษณะความบกพร่อง จำแนกตามลักษณะความบกพร่อง เพศ และเขตการปกครอง ทวีราชอาณาจักร พ.ศ. 2555 (ต่อ)

Table 21 Number of persons with disabilities having impairments by type of impairments, sex and area, Whole Kingdom, 2012 (Contd.)

ลักษณะความบกพร่อง ^{v/}	รวม		Sex		เขตการปกครอง		Area	Type of impairments ^{v/}
	Total	ชาย	หญิง		นอกเขตเทศบาล			
			Male	Female	Municipal	Non-municipal		
ออทิสติก	25,022	15,146	9,876	6,400	18,622	Autistic		
ปัญญาอ่อน	68,136	36,383	31,753	11,290	56,847	Intellectual disabilities		
บกพร่องทางการเรียนรู้	42,890	24,178	18,712	10,266	32,624	Learning disability		
ปากแหว่ง และ/หรือเพดานโหว่	4,420	2,507	1,913	1,067	3,353	Cleft lip or palate		
ศีรษะใหญ่เกินปกติ	1,451	1,053	398	381	1,070	Hydrocephalus		
ใบหน้าที่ผิดปกติหรือผิดปกติ	2,587	1,208	1,379	406	2,181	Facial deformities or abnormalities		
คนแคระ/คนยักษ์	2,929	1,582	1,347	654	2,275	Dwarf/giant		
มีลักษณะความบกพร่อง						More than one type		
มากกว่า 1 ประเภท	141,091	66,808	74,283	29,381	111,710	of impairments		

v/ ตอบได้ไม่เกิน 2 ประเภท

v/ Less than 3 answers were possible

ตารางที่ 22 จำนวนประชากรพิการที่มีลักษณะความบกพร่อง จำแนกตามลักษณะความบกพร่อง กลุ่มอายุ เพศ และเขตการปกครอง พ.ศ. 2555

Table 22 Number of persons with disabilities having impairments by type of impairments, age group, sex and area, Whole Kingdom, 2012

ลักษณะความบกพร่อง ^U	กลุ่มอายุ (ปี) Age group (years)					รวม Total	70 ขึ้นไป 70 and over	Type of impairments ^U
	0-14	15-24	25-44	45-59	60-69			
รวม	40,228	72,352	214,464	189,861	164,702	1,077,446	395,839	Total
ตาอด 2 ข้าง	701	1,162	2,433	4,520	3,894	29,307	16,597	Two - eyed blindness
สายตาเลือนราง 2 ข้าง	1,418	1,653	7,428	17,659	31,458	184,945	125,328	Low vision
ตาอด 1 ข้าง และเลือนราง 1 ข้าง	1,148	3,498	11,255	15,675	18,146	89,389	39,667	One - eyed blindness and low vision in one eye
หูหนวก 2 ข้าง	955	1,682	7,792	7,453	6,625	42,266	17,759	Total deafness
หูตึง 2 ข้าง	1,439	1,774	5,647	14,166	22,119	136,879	91,736	Hard of hearing on both ears
สื่อความด้วยการพูด								Cannot communicate with
และการฟังไม่ได้	3,054	6,980	16,917	8,583	4,810	46,637	6,293	verbal language
แขนขาด	136	381	2,979	1,787	873	6,805	648	Amputation, part of arm
ขาขาด	232	777	6,209	8,065	4,632	24,798	4,883	Amputation, part of leg
มือขาด	a	34	1,170	917	830	3,143	181	Loss of hand
นิ้วมือขาด ไม่สามารถหยิบจับ								Amputation, part of finger cannot
สิ่งของได้	1,093	959	3,611	4,770	2,737	15,621	2,452	gripping/holding things
นิ้วหัวแม่มือขาด	911	644	2,069	2,419	1,286	9,257	1,927	Amputation, part of toe
แขน ขา สิบ/เหยียดงอไม่ได้	4,985	8,014	27,848	24,730	13,019	96,373	17,777	Disability of limbs
แขน ขา มือ ลำตัว คดงอ เกร็ง								Limb deformity, spine, spasticity, tremor
โคง กระตุก สั่น	3,271	5,298	15,523	18,861	18,211	111,404	50,241	
แขน 2 ข้าง/ ขา 2 ข้าง ไม่เท่ากัน	935	1,621	6,657	6,068	4,136	23,204	3,786	Both arms/both legs are not equal
เท้าปลูก เท้าตะแคง เท้ากลับ	872	1,172	2,278	3,704	1,723	12,233	2,484	Clubfooted, deficiency foot
อัมพาต	501	1,162	6,052	7,394	7,642	43,285	20,533	Paralysis
อัมพฤกษ์	415	1,975	14,178	24,614	27,809	123,955	54,965	Paresis
โรคจิต/กิดจิต	491	4,916	37,191	19,543	5,782	71,599	3,675	Psychosis

ตารางที่ 22 จำนวนประชากรพิการที่มีลักษณะความบกพร่อง จำแนกตามลักษณะความบกพร่อง กลุ่มอายุ เพศ และเขตการปกครอง พ.ศ. 2555 (ต่อ)

Table 22 Number of persons with disabilities having impairments by type of impairments, age group, sex and area, Whole Kingdom, 2012 (Contd.)

ลักษณะความบกพร่อง ^{1/}	กลุ่มอายุ (ปี) Age group (years)					Type of impairments ^{1/}		
	รวม Total	0-14	15-24	25-44	45-59		60-69	70 ขึ้นไป 70 and over
ออทิสติก	25,022	8,211	8,233	7,284	1,176	118	-	Autistic
ปัญญาอ่อน	68,136	7,305	19,292	32,362	7,063	1,539	576	Intellectual disabilities
บกพร่องทางการเรียนรู้	42,890	7,373	9,190	17,584	5,179	1,329	2,235	Learning disability
ปากแหว่ง และ/หรือเพดานโหว่	4,420	924	688	1,345	606	211	646	Cleft lip or palate
ศีรษะใหญ่เกินปกติ	1,451	475	260	632	75	a	-	Hydrocephalus
ใบหน้าผิดปกติหรือผิดปกติ	2,587	872	622	690	189	116	99	Facial deformities or abnormalities
คนแคระ/คนชก	2,929	44	626	1,390	384	315	170	Dwarf/giant
มีลักษณะความบกพร่อง มากกว่า 1 ประเภท	141,091	7,545	10,260	24,060	15,739	14,667	68,819	More than one type of impairments

1/ ตอบได้ไม่เกิน 2 ประเภท

a หมายถึง น้อยกว่า 25 คน

1/ Less than 3 answers were possible

a means less than 25 persons

ตารางที่ 22 จำนวนประชากรพิการที่มีลักษณะความบกพร่องจำแนกตามลักษณะความบกพร่อง กลุ่มอายุ เพศ และเขตการปกครอง พ.ศ. 2555 (ต่อ)
 Table 22 Number of persons with disabilities having impairments by type of impairments, age group, sex and area, Whole Kingdom, 2012 (Contd.)

ลักษณะความบกพร่อง ^V	กลุ่มอายุ (ปี) Age group (years)										Type of impairments ^V				
	ชาย Male					หญิง Female									
	รวม Total	0-14	15-24	25-44	45-59	60-69	70 ขึ้นไป 70 and over	รวม Total	0-14	15-24		25-44	45-59	60-69	70 ขึ้นไป 70 and over
รวม	538,940	24,726	43,011	139,894	105,192	80,351	145,766	538,506	15,501	29,341	74,571	84,669	84,351	250,073	Total
ตาบอด 2 ข้าง	12,792	414	681	1,655	2,087	1,673	6,281	16,516	287	481	778	2,433	2,221	10,316	Two - eyed blindness
สายตาเลือนราง 2 ข้าง	64,536	880	945	3,847	7,005	12,124	39,736	120,409	539	708	3,582	10,654	19,334	85,592	Low vision
ตาบอด 1 ข้าง และ และเลือนราง 1 ข้าง	40,214	527	2,545	7,154	8,740	7,135	14,114	49,175	620	953	4,101	6,936	11,011	25,554	One - eyed blindness and low vision in one eye
หูหนวก 2 ข้าง	22,293	507	773	4,727	3,819	3,303	9,162	19,974	449	909	3,065	3,634	3,322	8,596	Total deafness
หูตึง 2 ข้าง	62,561	1,070	1,275	3,101	7,121	11,177	38,816	74,319	369	499	2,546	7,044	10,941	52,919	Hard of hearing on both ears
สื่อความด้วยการพูด และการฟังไม่ได้	23,278	1,449	3,411	9,660	4,360	2,338	2,060	23,359	1,604	3,569	7,258	4,223	2,472	4,233	Cannot communicate with verbal language
แขนขาด	5,866	122	218	2,800	1,567	691	469	939	a	164	179	221	182	179	Amputation, part of arm
ขาขาด	18,094	115	619	4,848	6,120	3,081	3,311	6,704	117	158	1,361	1,945	1,551	1,571	Amputation, part of leg
มือขาด	2,541	a	-	960	706	719	146	602	-	34	211	211	112	35	Loss of hand
นิ้วมือขาด ไม่สามารถหยิบจับ สิ่งของได้	10,017	603	749	2,290	3,084	1,760	1,531	5,605	489	210	1,321	1,686	977	921	Amputation, part of finger cannot gripping/holding things
นิ้วหัวแม่มือเท้าขาด	5,935	556	210	1,723	1,488	824	1,134	3,323	356	434	347	931	462	793	Amputation, part of toe
แขน ขา ลิ้น/เหยียดงอไม่ได้	55,173	3,509	5,109	18,397	14,165	7,465	6,528	41,201	1,476	2,905	9,451	10,565	5,554	11,249	Disability of limbs
แขน ขา มือ ถัดนิ้ว คดงอเกร็ง โก่ง กระตุก สั่น	49,173	2,149	3,139	10,624	10,511	8,196	14,553	62,231	1,122	2,158	4,898	8,350	10,015	35,688	Limb deformity, spine, spasticity, tremor
แขน 2 ข้าง/ขา 2 ข้าง ไม่เท่ากัน	13,431	646	1,326	4,250	3,294	2,427	1,488	9,772	288	296	2,407	2,774	1,709	2,298	Both arms/both legs are not equal
เท้าปกติ เท้าตะแคง เท้าก้ม	6,442	551	811	1,431	2,021	567	1,062	5,791	321	360	847	1,683	1,156	1,422	Clubfooted, deficiency foot
อัมพาต	22,046	281	658	5,359	4,903	4,247	6,599	21,239	220	504	693	2,492	3,395	13,935	Paralysis
อัมพาตก้น	63,412	169	1,078	10,539	14,442	16,402	20,785	60,543	247	897	3,639	10,172	11,407	34,180	Paresis
โรคจิต/วิกลจริต	45,889	375	3,673	27,179	11,346	2,412	905	25,710	116	1,243	10,013	8,197	3,370	2,770	Psychosis

ตารางที่ 22 จำนวนประชากรพิการที่มีลักษณะความบกพร่อง จำแนกตามลักษณะความบกพร่อง กลุ่มอายุ เพศ และเขตการปกครอง ทวีราชอาณาจักร พ.ศ. 2555 (ต่อ)

Table 22 Number of persons with disabilities having impairments by type of impairments, age group, sex and area, Whole Kingdom, 2012 (Contd.)

ลักษณะความบกพร่อง ^{1/}	กลุ่มอายุ (ปี) Age group (years)												Type of impairments ^{1/}		
	ชาย Male						หญิง Female								
	รวม	0-14	15-24	25-44	45-59	60-69	70 ขึ้นไป	รวม	0-14	15-24	25-44	45-59		60-69	70 ขึ้นไป
Total						70 and over	Total						70 and over		
ออทิสติก	15,146	5,210	4,972	4,333	534	96	-	9,876	3,001	3,261	2,951	641	a	-	Autistic
ปัญญาอ่อน	36,383	4,510	10,371	17,162	3,244	835	260	31,753	2,796	8,921	15,200	3,819	703	316	Intellectual disabilities
บกพร่องทางการเรียนรู้	24,178	4,521	4,958	10,151	2,714	781	1,053	18,712	2,852	4,232	7,433	2,465	548	1,182	Learning disability
ปากแหว่ง และ/หรือเพดานโหว่	2,507	471	568	900	282	80	206	1,913	453	120	445	324	131	440	Cleft lip or palate
ศีรษะใหญ่เกินปกติ	1,053	300	252	431	68	-	-	398	174	a	201	a	a	-	Hydrocephalus
ใบหน้าผิดปกติหรือผิดปกติ	1,208	303	464	170	155	99	a	1,379	570	157	520	34	a	82	Facial deformities or abnormalities
คนแคระ/คนชก	1,582	44	554	511	198	167	108	1,347	-	72	879	186	147	63	Dwarf/giant
มีลักษณะความบกพร่อง															More than one type
มากกว่า 1 ประเภท	66,808	4,565	6,347	14,307	8,784	8,248	24,557	74,283	2,981	3,913	9,753	6,955	6,420	44,262	of impairments

1/ ตอบได้ไม่เกิน 2 ประเภท

a หมายถึง น้อยกว่า 25 คน

1/ Less than 3 answers were possible

a means less than 25 persons

ตารางที่ 22 จำนวนประชากรพิการที่มีลักษณะความบกพร่อง จำแนกตามลักษณะความบกพร่อง กลุ่มอายุ เพศ และเขตการปกครอง พ.ศ. 2555 (ต่อ)
 Table 22 Number of persons with disabilities having impairments by type of impairments, age group, sex and area, Whole Kingdom, 2012 (Contd.)

ลักษณะความบกพร่อง ^v	กลุ่มอายุ (ปี) Age group (years)												Type of impairments ^v		
	ในเขตเทศบาล Municipal area						นอกเขตเทศบาล Non-municipal area								
	รวม Total	0-14	15-24	25-44	45-59	60-69	70 ขึ้นไป 70 and over	รวม Total	0-14	15-24	25-44	45-59		60-69	70 ขึ้นไป 70 and over
รวม	228,207	9,512	10,687	36,884	40,474	40,745	89,905	849,239	30,716	61,665	177,581	149,387	123,957	305,934	Total
ตาบอด 2 ข้าง	5,296	225	162	728	893	853	2,434	24,011	476	999	1,705	3,627	3,041	14,163	Two - eyed blindness
สายตาเลือนราง 2 ข้าง	40,254	286	461	1,443	3,493	8,366	26,204	144,691	1,132	1,191	5,985	14,166	23,092	99,124	Low vision
ตาบอด 1 ข้าง และ และเลือนราง 1 ข้าง	19,939	372	504	2,390	2,896	3,757	10,022	69,449	776	2,994	8,865	12,779	14,389	29,646	One - eyed blindness and low vision in one eye
หูหนวก 2 ข้าง	7,367	212	301	1,512	1,402	1,431	2,508	34,900	743	1,381	6,280	6,052	5,193	15,250	Total deafness
หูตึง 2 ข้าง	26,671	247	367	837	2,516	4,744	17,960	110,209	1,192	1,407	4,810	11,650	17,375	73,775	Hard of hearing on both ears
สื่อความด้วยการพูด และการฟังไม่ได้	8,462	764	831	2,490	1,797	1,355	1,226	38,175	2,290	6,150	14,427	6,786	3,454	5,067	Cannot communicate with verbal language
แขนขาด	1,258	84	-	244	452	257	221	5,547	52	381	2,735	1,335	616	427	Amputation, part of arm
ขาขาด	5,091	106	172	993	1,567	1,215	1,039	19,707	127	605	5,216	6,498	3,417	3,844	Amputation, part of leg
มือขาด	463	a	-	195	141	95	a	2,679	-	34	975	775	735	159	Loss of hand
นิ้วมือขาด ไม่สามารถหยิบจับ สิ่งของได้	2,707	267	90	423	922	663	342	12,914	826	868	3,188	3,847	2,074	2,110	Amputation, part of finger cannot gripping/holding things
นิ้วหัวแม่มือขาด	1,666	90	a	173	656	330	394	7,591	823	620	1,896	1,763	957	1,533	Amputation, part of toe
แขน ขา ลิบ/เหยียดงอไม่ได้	19,569	966	1,456	4,679	5,134	2,886	4,448	76,804	4,019	6,558	23,169	19,596	10,133	13,329	Disability of limbs
แขน ขา มือ ลำตัว ดองงอ เกร็ง	23,303	411	744	2,419	3,795	4,573	11,361	88,101	2,860	4,554	13,104	15,066	13,638	38,880	Limb deformity, spine, spasticity, tremor
แขน 2 ข้าง/ขา 2 ข้าง ไม่เท่ากัน	5,304	161	163	1,465	1,454	1,067	993	17,899	773	1,458	5,192	4,614	3,069	2,793	Both arms/both legs are not equal
เท้าปุก เท้าตะแคง เท้ากลับ	2,280	351	158	302	663	292	515	9,952	520	1,014	1,976	3,041	1,432	1,969	Clubfooted, deficiency foot
อัมพาต	11,471	55	262	751	1,869	2,656	5,879	31,815	446	900	5,301	5,525	4,986	14,655	Paralysis
อัมพฤกษ์	33,476	44	226	2,234	6,618	7,590	16,764	90,479	371	1,749	11,944	17,996	20,219	38,201	Paresis
โรคจิต/ภิกขุจริต	12,546	73	461	5,830	4,167	1,334	681	59,053	418	4,455	31,361	15,376	4,448	2,994	Psychosis

ตารางที่ 22 จำนวนประชากรพิการที่มีลักษณะความบกพร่อง จำแนกตามลักษณะความบกพร่อง กลุ่มอายุ เพศ และเขตการปกครอง พ.ศ. 2555 (ต่อ)
 Table 22 Number of persons with disabilities having impairments by type of impairments, age group, sex and area, Whole Kingdom, 2012 (Contd.)

ลักษณะความบกพร่อง ^{1/}	กลุ่มอายุ (ปี) Age group (years)												Type of impairments ^{1/}		
	ในเขตเทศบาล Municipal area						นอกเขตเทศบาล Non-municipal area								
	รวม Total	0-14	15-24	25-44	45-59	60-69	70 ขึ้นไป 70 and over	รวม Total	0-14	15-24	25-44	45-59		60-69	70 ขึ้นไป 70 and over
ออทิสติก	6,400	2,737	1,397	1,670	512	85	-	18,622	5,475	6,836	5,614	663	33	-	Autistic
ปัญญาอ่อน	11,290	1,662	2,432	5,292	1,471	295	138	56,847	5,644	16,860	27,070	5,592	1,244	438	Intellectual disabilities
บกพร่องทางการเรียนรู้	10,266	1,778	1,865	3,758	1,517	441	906	32,624	5,595	7,325	13,825	3,662	888	1,330	Learning disability
ปากแหว่ง และ/หรือเพดานโหว่	1,067	252	56	389	204	39	128	3,353	672	632	956	402	173	518	Cleft lip or palate
ศีรษะใหญ่เกินปกติ	381	210	a	130	25	-	-	1,070	265	243	503	50	a	-	Hydrocephalus
ใบหน้าที่ผิดปกติหรือผิดปกติ	406	31	129	182	27	a	a	2,181	841	492	508	162	99	80	Facial deformities or abnormalities
คนแคระ/คนยักษ์	654	a	78	304	125	42	87	2,275	25	548	1,087	258	272	83	Dwarf/giant
มีลักษณะความบกพร่อง															More than one type
มากกว่า 1 ประเภท	29,381	1,899	1,669	3,948	3,842	3,636	14,387	111,710	5,646	8,591	20,113	11,896	11,031	54,432	of impairments

1/ ตอบได้ไม่เกิน 2 ประเภท

a หมายถึง น้อยกว่า 25 คน

1/ Less than 3 answers were possible

a means less than 25 persons

ตารางที่ 23 จำนวนประชากรพิการที่มีลักษณะความบกพร่อง จำแนกตามอายุที่เริ่มมีลักษณะความบกพร่อง เพศ และเขตการปกครอง ทวีราชอาณาจักร พ.ศ. 2555
 Table 23 Number of persons with disabilities having impairments by age of having impairments, sex and area, Whole Kingdom, 2012

อายุที่เริ่มมีลักษณะความบกพร่อง (ปี) ^{1/}	รวม		เพศ Sex		เขตการปกครอง Area			Age of having impairments ^{1/} (years)
	Total	ชาย Male	หญิง Female	ในเขตเทศบาล Municipal		นอกเขตเทศบาล Non-municipal		
รวม	1,077,446	538,940	538,506	228,207	849,239	Total		
ต่ำกว่า 1	222,993	121,637	101,356	41,664	181,330	Less than 1		
1 - 4	38,211	19,704	18,507	7,936	30,275	1 - 4		
5 - 14	47,775	28,496	19,280	8,660	39,116	5 - 14		
15 - 24	71,012	51,637	19,375	12,299	58,713	15 - 24		
25 - 44	138,612	90,703	47,909	26,582	112,030	25 - 44		
45 - 59	155,315	77,536	77,779	34,844	120,471	45 - 59		
60 ขึ้นไป	420,793	157,116	263,677	99,174	321,619	60 and over		

1/ ตอบได้ไม่เกิน 2 คำตอบ

1/ Less than 3 answers were possible

ตารางที่ 24 จำนวนประชากรพิการที่มีลักษณะความบกพร่อง จำแนกตามสาเหตุที่ทำให้มีลักษณะความบกพร่อง เพศ และเขตการปกครอง ทัวราชอาณาจักร พ.ศ. 2555

Table 24 Number of persons with disabilities having impairments by cause of impairments, sex and area, Whole Kingdom, 2012

สาเหตุที่ทำให้มีลักษณะความบกพร่อง ^V	รวม Total	เพศ Sex		เขตการปกครอง Area		Cause of impairments ^V
		ชาย Male	หญิง Female	ในเขตเทศบาล		
				Municipal	Non-municipal	
รวม	1,077,446	538,940	538,506	228,207	849,239	Total
อุบัติเหตุจากการทำงาน	57,311	41,776	15,535	9,619	47,691	Accident of work
อุบัติเหตุจากการจราจรทางบก	84,199	64,549	19,650	17,573	66,626	Land traffic accident
อุบัติเหตุจากการเดิน/ทางน้ำ/กับระเบิด/ อุบัติเหตุหรือจรวด	23,875	17,575	6,300	4,117	19,758	Playing/water/land mine accident/ riot accident
หกล้ม	33,899	11,971	21,928	10,662	23,237	Fell
ถูกยิง ถูกทำร้าย/ตกจากที่สูง (ที่ไม่ใช่จากการเล่น หรือการทำงาน)/ สารเคมี/ยาถูกไฟ/น้ำร้อนลวก	34,541	22,940	11,601	7,004	27,538	Shot or injured/fell from a high place (excluded in play or work)/ chemical substance or medicine/being burnt, scalded
โรคภัยไข้เจ็บ	297,621	133,244	164,377	67,363	230,258	Disease, illness
จากกรรมพันธุ์	35,345	18,554	16,791	6,047	29,298	Hereditary
จากการตั้งครรภ์/คลอด	109,039	60,620	48,419	22,656	86,383	Pregnancy or delivery
ชราภาพ	240,676	82,816	157,860	53,575	187,100	Old age
ได้รับการกระทบด้านจิตใจ	16,697	7,995	8,702	3,113	13,584	Psychological impact
ไม่ทราบสาเหตุ	151,483	77,036	74,447	27,553	123,930	Unknown cause
อื่น ๆ	22,961	13,184	9,777	5,081	17,880	Others

1/ ตอบได้ไม่เกิน 2 คำตอบ

1/ Less than 3 answers were possible

ตารางที่ 25 จำนวนประชากรที่พิการ จำแนกตามการใช้อุปกรณ์หรืออวัยวะเทียมหรือเครื่องช่วยเพศ และเขตการปกครอง ทัวราชอาณาจักร พ.ศ. 2555
 Table 25 Number of persons with disabilities by using of aids, sex and area, Whole Kingdom, 2012

การใช้อุปกรณ์หรืออวัยวะเทียม หรือเครื่องช่วย ^{1/}	รวม Total	เพศ Sex		เขตการปกครอง Area		Using of aids ^{1/}
		ชาย Male	หญิง Female	ในเขตเทศบาล		
				Municipal	Non-municipal	
รวม	1,478,662	689,619	789,042	347,606	1,131,055	Total
ไม่ใช้	1,055,121	502,330	552,791	230,463	824,658	No
ใช้	423,541	187,289	236,251	117,144	306,397	Yes
ประเภทของอุปกรณ์ที่ใช้						
แว่นขยาย	24,638	10,559	14,079	8,551	16,087	Magnifying glass
แว่นตาที่ตัดพิเศษ	36,893	15,241	21,653	12,504	24,389	Specific glasses
เลนส์ขยาย	5,734	2,023	3,711	1,871	3,863	Magnifying lens
เครื่องช่วยพูด	1,364	845	518	331	1,032	Speaking aid
เครื่องช่วยฟัง	19,818	11,490	8,328	5,050	14,768	Hearing aid
แขนเทียม	1,396	982	414	230	1,166	Prosthetic arm
ขาเทียม	13,568	10,794	2,775	2,747	10,821	Prosthetic leg
กายอุปกรณ์เสริมระดับข้อศอก/เหนือข้อศอก	1,592	1,131	462	380	1,213	Upper-extremity orthosis
กายอุปกรณ์เสริมระดับข้อเท้า/เหนือข้อเท้า	1,219	438	781	463	756	Lower-extremity orthosis
รถนั่งคนพิการ	73,303	36,858	36,446	21,102	52,201	Wheelchair
รถสามล้อไฮค	8,977	5,880	3,097	1,863	7,114	Manual hand crank tricycle
เบาะรองนั่ง	6,868	3,472	3,397	2,469	4,400	Cushion
ที่นอนลม ลดการกดทับ	7,587	2,780	4,807	3,240	4,347	Powered pressure reducing air mattress
ไม้เท้า	179,689	68,862	110,827	45,217	134,472	Walking stick/cane
ไม้เท้าแบบสามขา	28,132	10,892	17,241	9,823	18,310	Triple - leg walking stick
ไม้ค้ำยันรักแร้/ระดับแขน	17,964	11,060	6,904	3,307	14,657	Elbow support
อุปกรณ์ช่วยเดินชนิดสี่ขา	38,554	13,541	24,993	13,480	25,054	Four - leg walking aid
อุปกรณ์ช่วยเดินแบบมีล้อ	2,122	1,314	808	637	1,485	Walking aid with wheels
ไม้เท้าคนตามอง	5,395	2,782	2,613	1,142	4,252	Cane for the blind/white cane
อื่นๆ	1,288	7,062	5,826	3,791	9,097	Others

1/ ตอบได้ไม่เกิน 3 คำตอบ

1/ Less than 4 answers were possible

ตารางที่ 26 จำนวนประชากรที่พิการและไม่มีอุปกรณ์หรืออวัยวะเทียมหรือเครื่องช่วยจำแนกตามเหตุผลที่ไม่ใช้เพศ และเขตการปกครอง ทัวราชอาณาจักร พ.ศ. 2555

Table 26 Number of persons with disabilities and do not use aids by reason for not using aids, sex and area, Whole Kingdom, 2012

เหตุผลที่ไม่มีอุปกรณ์หรืออวัยวะเทียมหรือเครื่องช่วย	รวม		เพศ Sex		เขตการปกครอง Area			Reason for not using aids
	Total	ชาย Male	หญิง Female	ในเขตเทศบาล Municipal		นอกเขตเทศบาล Non-municipal		
				รวม	ชาย			
รวม	1,055,121	502,330	552,791	230,463	824,658	Total		
ไม่จำเป็นต้องใช้	758,118	367,978	390,140	174,104	584,015	No need		
ไม่มีใช้	234,257	106,056	128,202	42,151	192,107	Do not have		
มีแต่ไม่ใช้เนื่องจาก	62,745	28,296	34,449	14,208	48,537	Has, but do not use because		
มีความยุ่งยากในการใช้หรือดูแลรักษา	28,749	13,297	15,452	5,116	23,633	Difficult to use or maintain		
ใช้แล้วเจ็บบริเวณอวัยวะส่วนนั้น	4,363	1,985	2,377	1,180	3,182	After using, has pain over that area		
ไม่ชอบรูปปลั๊กซ์ของอุปกรณ์หรืออวัยวะเทียมนั้น	2,575	1,446	1,130	576	2,000	Do not like the figure of the aids		
ต้องการให้มีผู้ดูแลมากกว่าใช้อุปกรณ์หรืออวัยวะเทียมหรือเครื่องช่วย	22,117	9,660	12,456	6,097	16,020	Prefer having person taking care to using aids		
อื่น ๆ	4,941	1,908	3,034	1,239	3,702	Others		

ตารางที่ 27 จำนวนประชากรที่พิการ จำแนกตามการได้รับสวัสดิการการรักษาพยาบาลหลักของรัฐ เพศ และเขตการปกครอง ทั่วราชอาณาจักร พ.ศ. 2555

Table 27 Number of persons with disabilities by receiving government health insurance, sex and area, Whole Kingdom, 2012

การได้รับสวัสดิการ การรักษาพยาบาลหลักของรัฐ	รวม		เพศ Sex		เขตการปกครอง Area		Receiving government health insurance
	Total	ชาย Male	หญิง Female	ในเขตเทศบาล		นอกเขตเทศบาล Non-municipal	
				Municipal	Non-municipal		
รวม	1,478,662	689,619	789,042	347,606	1,131,055	Total	
ไม่ได้รับสวัสดิการการรักษาพยาบาล	23,619	10,372	13,247	9,404	14,215	Uncovered by any insurance	
ได้รับ	1,455,043	679,248	775,795	338,202	1,116,840	Received	
บัตรประกันสุขภาพ	1,362,093	635,726	726,367	297,079	1,065,014	Universal coverage card (UC)	
บัตรประกันสังคม/ กองทุนเงินทดแทน	21,098	12,210	8,888	6,352	14,746	Social security/worker compensated fund (SSS)	
สวัสดิการข้าราชการ/ ข้าราชการบำนาญ/รัฐวิสาหกิจ	71,852	31,312	40,539	34,771	37,080	Civil servant medical benefits scheme (CSMBS)	

ตารางที่ 28 จำนวนประชากรที่พิการ จำแนกตามความต้องการความช่วยเหลือหรือสวัสดิการจากรัฐของประชากรที่พิการ เพศ และเขตการปกครอง ทวีราชอาณาจักร พ.ศ. 2555
 Table 28 Number of persons with disabilities by need on assistance or welfare from government, sex and area, Whole Kingdom, 2012

ความต้องการช่วยเหลือ หรือสวัสดิการจากรัฐของประชากรที่พิการ ^{1/}	รวม		เพศ		Sex		เขตการปกครอง		Need on assistance or welfare from government ^{1/}
	Total	ชาย	Male	หญิง	Female	Area			
						ในเขตเทศบาล	นอกเขตเทศบาล		
						Municipal	Non-municipal		
รวม	1,478,662	689,619	789,042	347,606	1,131,055	Total			
ไม่ต้องการ	283,473	125,740	157,733	92,857	190,616	No need			
ต้องการ	1,195,189	563,880	631,309	254,749	940,440	Need			
ประเภทของความต้องการ									
เงินสนับสนุน	897,285	429,816	467,469	182,063	715,222	Financial support			
งานมีรายได้ที่บ้าน	253,121	131,526	121,594	50,402	202,719	At home work with income			
ลดหย่อนภาษี	6,241	3,102	3,139	1,248	4,993	Reduced taxes			
สวัสดิ์แปลงที่พักให้เหมาะสมกับการดำรงชีวิตตนเอง	25,986	13,056	12,930	6,289	19,697	Modify residence so it's more appropriate for living			
การฝึกอบรมให้สามารถดูแลตนเอง	45,965	24,661	21,303	8,096	37,869	Self care training			
คนช่วยดูแลเป็นเวลา	53,033	22,915	30,118	12,379	40,654	Provide a part-time carer			
พยาบาลมาเยี่ยมเป็นครั้งคราวและ ให้การดูแลที่บ้านเมื่อจำเป็น	212,248	85,360	126,888	46,269	165,979	Provide nurse for home visits and to help take care, if necessary			
การฟื้นฟูสมรรถภาพที่บ้านและชุมชน	55,289	27,047	28,242	14,112	41,177	Rehabilitation at home and in community			
บริการพาหนะเวลาจำเป็นต้องไปที่อื่น	96,213	43,318	52,895	20,845	75,368	Provide vehicle service when taking outside home			
เข้ารับการรักษาในโรงพยาบาล ได้โดยสะดวก	132,476	60,253	72,223	30,786	101,690	Improved convenience when treated at hospital			
สถานดูแลกลางวัน	6,656	3,128	3,528	1,627	5,029	Day care			
สถานที่รับฝากชั่วคราว	6,888	3,369	3,519	2,226	4,663	Temporary place for care assistance			
สถานที่รับดูแลตลอดไป	6,158	2,826	3,332	2,008	4,151	Permanent place for care assistance			
เวชภัณฑ์สิ้นเปลือง ^{2/}	24,944	10,053	14,891	5,612	19,332	Equipment ^{2/}			
อุปกรณ์/อวัยวะเทียม/เครื่องช่วยคนพิการ	63,061	31,729	31,332	13,634	49,427	Aids			
อื่น ๆ	13,440	7,147	6,293	3,832	9,608	Others			

1/ ตอบไม่เกิน 2 ปีติดต่อกัน

1/ Less than 3 answers were possible

2/ เวชภัณฑ์สิ้นเปลือง เช่น สายใส่อาหาร ฟাঁอ้อม สายสวนปัสสาวะ ถุงอุจจาระ/ปัสสาวะ ฯลฯ

2/ Equipment such as tube feeding, diapers, catheter, colostomy bag, disposable/ urine bag, etc.

ตารางที่ 29 จำนวนประชากรที่การอายุตั้งแต่ 5 ปีขึ้นไป จำแนกตามการใช้คอมพิวเตอร์ การใช้อินเทอร์เน็ต สถานที่ใช้ เพศ และเขตการปกครอง ทัวราชอาณาจักร พ.ศ. 2555
 Table 29 Number of persons with disabilities aged 5 years and over by computer usage, internet usage, place for use, sex and area, Whole Kingdom, 2012

การใช้คอมพิวเตอร์ และสถานที่ใช้	รวม		เพศ		เขตการปกครอง		Computer usage, internet usage and place of use	
	Total		หญิง		นอกเขตเทศบาล		and place of use	
	ชาย	หญิง	Male	Female	Municipal	Non-municipal		
การใช้คอมพิวเตอร์ และสถานที่ใช้								
ไม่ใช้								Computer usage and place of use
รวม	1,474,363	787,012	687,351	787,012	346,754	1,127,609	Total	
ใช้	1,444,729	777,575	667,154	777,575	336,848	1,107,881	No	
ที่บ้าน	29,634	9,436	20,197	9,436	9,906	19,728	Yes	
ที่ทำงาน	18,178	4,862	13,316	4,862	7,232	10,946	At home	
สถานศึกษา	2,171	950	1,221	950	893	1,278	Office	
ร้านอินเทอร์เน็ต	7,910	2,921	4,989	2,921	1,504	6,406	Academy	
อื่น ๆ	845	538	307	538	158	687	Internet café	
	530	166	365	166	119	411	Others	
การใช้อินเทอร์เน็ต และสถานที่ใช้								Internet usage and place of use
ไม่ใช้								Total
รวม	1,474,363	787,012	687,351	787,012	346,754	1,127,609	No	
ใช้	1,448,123	778,492	669,631	778,492	337,699	1,110,424	Yes	
ที่บ้าน	26,240	8,520	17,720	8,520	9,055	17,185	At home	
ที่ทำงาน	12,577	3,248	9,329	3,248	5,998	6,579	Office	
สถานศึกษา	2,557	879	1,677	879	855	1,702	Academy	
ร้านอินเทอร์เน็ต	7,746	2,911	4,835	2,911	1,218	6,528	Internet café	
ตามสถานที่ต่าง ๆ ผ่านคอมพิวเตอร์พกพา, Tablet, PDA หรือ โทรศัพท์มือถือ	1,232	533	699	533	267	966	Any place via laptop computer, tablet PC, PDA or mobile phone	
อื่น ๆ	582	279	304	279	a	566	Others	
	1,546	670	876	670	702	844		

a หมายถึง น้อยกว่า 25 คน

a means less than 25 persons

ตารางที่ 30 จำนวนประชากรที่พิการอายุตั้งแต่ 5 ปีขึ้นไป จำแนกตามการมีเครื่องคอมพิวเตอร์และโทรศัพท์เคลื่อนที่ที่ใช้ส่วนตัว เพศ และเขตการปกครอง
 ทั่วราชอาณาจักร พ.ศ. 2555

Table 30 Number of persons with disabilities aged 5 years and over by having own computer and mobile phone, sex and area,

Whole Kingdom, 2012

การมีเครื่องคอมพิวเตอร์ และ โทรศัพท์เคลื่อนที่ส่วนตัว	รวม		เพศ Sex		เขตการปกครอง Area		Having own computer and mobile phone
	Total	ชาย Male	หญิง Female	ในเขตเทศบาล Municipal	นอกเขตเทศบาล Non-municipal		
การมีเครื่องคอมพิวเตอร์ที่ใช้ส่วนตัว ^{1/}							Having own computer ^{1/}
ไม่มี	1,474,363	687,351	787,012	346,754	1,127,609	Total	
มีคอมพิวเตอร์ที่ใช้ส่วนตัวอย่างน้อย 1 ประเภท	1,443,878	668,667	775,210	333,581	1,110,297	No	
คอมพิวเตอร์ตั้งโต๊ะ	30,485	18,684	11,801	13,173	17,312	Yes, have own at least one	
คอมพิวเตอร์พกพา	23,286	14,133	9,153	10,601	12,686	Personal computer (PC)	
Tablet PC	11,013	6,618	4,395	4,790	6,223	Laptop computer	
	2,913	1,837	1,076	1,377	1,536	Tablet PC	
การมีโทรศัพท์เคลื่อนที่							Having own mobile phone
ไม่มี	1,474,363	687,351	787,012	346,754	1,127,609	Total	
มี	1,071,014	491,255	579,760	240,204	830,810	No	
	403,348	196,096	207,252	106,550	296,799	Yes	

^{1/} ตอบได้มากกว่า 1 ประเภท

^{1/} More than one answers was possible

Table 31 Number of persons with disabilities aged 5 years and over by difficulties or restrictions of domestic life, sex and area, Whole Kingdom, 2012

ความลำบากหรือข้อจำกัด ในการทำกิจกรรมในครัวเรือน ^{1/}	รวม		เพศ Sex		เขตการปกครอง Area		Difficulties or restrictions of domestic life ^{1/}
	Total	ชาย Male	หญิง Female	ในเขตเทศบาล Municipal		นอกเขตเทศบาล Non-municipal	
ไม่มี	1,474,363	687,351	787,012	346,754	1,127,609	Total	
มีสาเหตุ/ปัจจัยจาก	826,219	408,124	418,095	188,954	637,265	No	
สภาพความพิการ	648,143	279,227	368,917	157,800	490,344	Yes, because of	
การเดินทางไม่สะดวก	391,571	180,870	210,701	87,521	304,049	Disabilities	
ไม่มีสิ่งอำนวยความสะดวกที่บ้านหรือภายนอกบ้าน	155,293	55,459	99,834	42,495	112,798	Inconvenient for transportation	
คนในบ้านไม่ยอมทำให้ไป	2,808	1,262	1,546	800	2,008	No facilities at home or outside	
ไม่มีคนพาไป	76,622	32,937	43,685	20,846	55,776	Household member don't want them to go outside	
สังคมไม่ต้องการให้มีส่วนร่วม	15,711	5,795	9,916	4,645	11,066	No one take them out	
อื่นๆ	2,817	1,780	1,037	367	2,450	Society don't let them participated	
	3,321	1,123	2,198	1,125	2,196	Others	

1/ กิจกรรมในครัวเรือน เช่น การทำงานบ้าน ซ่อมแซมและไปตลาด เป็นต้น

1/ Domestic life such as do housework, shopping, etc.

ตารางที่ 32 จำนวนประชากรที่พิการอายุตั้งแต่ 5 ปีขึ้นไป จำแนกตามความลำบากหรือข้อจำกัดในการเข้าร่วมกิจกรรมในชุมชน เขต และเขตการปกครอง ทัวราชอาณาจักร พ.ศ. 2555

Table 32 Number of persons with disabilities aged 5 years and over by difficulties or restrictions of community life, sex and area, Whole Kingdom, 2012

ความลำบากหรือข้อจำกัด ในการเข้าร่วมกิจกรรมในชุมชน ^{1/}	รวม		เพศ Sex		เขตการปกครอง Area		Difficulties or restrictions of community life ^{1/}
	Total	ชาย Male	หญิง Female	ในเขตเทศบาล		นอกเขตเทศบาล Non-municipal	
				Municipal	Non-municipal		
ไม่มี	1,474,363	687,351	787,012	346,754	1,127,609		Total
มีสาเหตุ/ปัจจัยจาก	821,661	405,007	416,655	187,581	634,080		No
สภาพความพิการ	652,701	282,344	370,357	159,173	493,528		Yes, because of
การเดินทางไม่สะดวก	390,080	181,384	208,696	86,851	303,229		Disabilities
ไม่มีสิ่งอำนวยความสะดวกที่บ้านหรือภายนอกบ้าน	162,189	57,982	104,206	45,080	117,109		Inconvenient for transportation
คนในบ้านไม่ยอมทำให้ไป	3,219	1,314	1,906	792	2,427		No facilities at home or outside
ไม่มีคนพาไป	69,912	31,631	38,281	18,901	51,010		Household member don't want them to go outside
สังคมไม่ต้องการให้เข้าร่วม	19,291	6,364	12,927	5,986	13,305		No one take them out
อื่น ๆ	3,808	2,482	1,326	441	3,367		Society don't let them participated
	4,203	1,187	3,015	1,122	3,080		Others

1/ กิจกรรมในชุมชน เช่น ไปวัด โบสถ์ มัสยิด งานแต่งงาน และงานศพ เป็นต้น

1/ Community life such as going to temple, church, mosque, marriages funerals, etc.

ภาคกลาง

(รวม กรุงเทพมหานคร)

CENTRAL REGION

(INCLUDING BANGKOK)

สารบัญตารางสถิติ

รายชื่อตารางสถิติ

1) ลักษณะทั่วไปของประชากรและประชากรที่พิการ

- ตารางที่ 1** จำนวนประชากร จำนวนและร้อยละของประชากรที่พิการ จำแนกตามกลุ่มอายุ เพศ และเขตการปกครอง พ.ศ. 2555
- ตารางที่ 2** จำนวนประชากร และจำนวนประชากรที่พิการอายุ 5 - 30 ปี จำแนกตามระดับการศึกษาที่กำลังเรียน เพศ และเขตการปกครอง พ.ศ. 2555
- ตารางที่ 3** จำนวนประชากร และจำนวนประชากรที่พิการอายุ 5 - 30 ปีที่ไม่ได้กำลังเรียนหนังสือ จำแนกตามเหตุผลที่ไม่เรียนหนังสือ เพศ และเขตการปกครอง พ.ศ. 2555
- ตารางที่ 4** จำนวนประชากร และจำนวนประชากรที่พิการอายุตั้งแต่ 5 ปีขึ้นไป จำแนกตามระดับการศึกษาที่สำเร็จ เพศ และเขตการปกครอง พ.ศ. 2555
- ตารางที่ 5** จำนวนประชากร และจำนวนประชากรที่พิการอายุตั้งแต่ 15 ปีขึ้นไป จำแนกตามอาชีพ เพศ และเขตการปกครอง พ.ศ. 2555
- ตารางที่ 6** จำนวนประชากร และจำนวนประชากรที่พิการอายุตั้งแต่ 15 ปีขึ้นไปที่มีงานทำ จำแนกตามอุตสาหกรรม เพศ และเขตการปกครอง พ.ศ. 2555
- ตารางที่ 7** จำนวนประชากร และจำนวนประชากรที่พิการอายุตั้งแต่ 15 ปีขึ้นไปที่มีงานทำ จำแนกตามสถานภาพการทำงาน เพศ และเขตการปกครอง พ.ศ. 2555
- ตารางที่ 8** จำนวนประชากรที่พิการอายุตั้งแต่ 15 ปีขึ้นไปที่มีงานทำ จำแนกตามรายได้สุทธิที่เป็นตัวเงินและรายได้ที่เป็นสิ่งของเฉลี่ยต่อเดือน เพศ และเขตการปกครอง พ.ศ. 2555
- ตารางที่ 9** จำนวนประชากรที่พิการอายุตั้งแต่ 15 ปีขึ้นไปที่ไม่ได้ทำงาน จำแนกตามเหตุผลที่ไม่ทำงาน เพศ และเขตการปกครอง พ.ศ. 2555

2) ประชากรที่พิการ

- ตารางที่ 10** จำนวนประชากร จำแนกตามความพิการ กลุ่มอายุ เพศ และเขตการปกครอง พ.ศ. 2555

2.1) ประชากรพิการที่มีความลำบากหรือปัญหาสุขภาพ

- ตารางที่ 11** จำนวนประชากรที่พิการอายุตั้งแต่ 5 ปีขึ้นไปที่มีความลำบากหรือปัญหาสุขภาพ จำแนกตามประเภทของความลำบากหรือปัญหาสุขภาพ เพศ และเขตการปกครอง พ.ศ. 2555
- ตารางที่ 12** จำนวนประชากรที่พิการอายุตั้งแต่ 5 ปีขึ้นไปที่มีความลำบากหรือปัญหาสุขภาพ จำแนกตามประเภทของความลำบากหรือปัญหาสุขภาพ กลุ่มอายุ เพศ และเขตการปกครอง พ.ศ. 2555
- ตารางที่ 13** จำนวนประชากรที่พิการอายุตั้งแต่ 5 ปีขึ้นไปที่มีความลำบากหรือปัญหาสุขภาพ จำแนกตามประเภทของความลำบากหรือปัญหาสุขภาพ อายุที่เริ่มมีความลำบากหรือปัญหา เพศ และเขตการปกครอง พ.ศ. 2555
- ตารางที่ 14** จำนวนประชากรที่พิการอายุตั้งแต่ 5 ปีขึ้นไปที่มีความลำบากหรือปัญหาสุขภาพ จำแนกตามประเภทของความลำบากหรือปัญหาสุขภาพ ระดับความรุนแรง เพศ และเขตการปกครอง พ.ศ. 2555
- ตารางที่ 15** จำนวนประชากรที่พิการอายุตั้งแต่ 5 ปีขึ้นไปที่มีความลำบากหรือปัญหาสุขภาพ จำแนกตามสาเหตุที่ทำให้มีความลำบากหรือปัญหา เพศ และเขตการปกครอง พ.ศ. 2555

2.2) ประชากรพิการที่มีความลำบากในการดูแลตนเอง

- ตารางที่ 16** จำนวนประชากรที่พิการอายุตั้งแต่ 5 ปีขึ้นไปที่มีความลำบากในการดูแลตนเอง จำแนกตามประเภทของการดูแลตนเอง กลุ่มอายุ เพศ และเขตการปกครอง พ.ศ. 2555
- ตารางที่ 17** จำนวนประชากรที่พิการอายุตั้งแต่ 5 ปีขึ้นไปที่มีความลำบากในการดูแลตนเอง จำแนกตามประเภทของการดูแลตนเอง ระดับความรุนแรง เพศ และเขตการปกครอง พ.ศ. 2555
- ตารางที่ 18** จำนวนประชากรที่พิการอายุตั้งแต่ 5 ปีขึ้นไปที่มีความลำบากในการดูแลตนเอง จำแนกตามการมีผู้ดูแล ความเกี่ยวพันของผู้ดูแล เพศ และเขตการปกครอง พ.ศ. 2555
- ตารางที่ 19** จำนวนประชากรที่พิการอายุตั้งแต่ 5 ปีขึ้นไปที่มีความลำบากในการดูแลตนเอง และมีผู้ดูแล จำแนกตามการเป็นสมาชิกในครัวเรือนของผู้ดูแล เพศของผู้ดูแล ระยะเวลาที่ใช้ในการดูแล และเขตการปกครอง พ.ศ. 2555
- ตารางที่ 20** จำนวนประชากรที่พิการอายุตั้งแต่ 5 ปีขึ้นไปที่มีความลำบากในการดูแลตนเอง และมีผู้ดูแล จำแนกตามความต้องการความช่วยเหลือ หรือสวัสดิการจากรัฐของผู้ดูแล เพศของผู้ดูแล และเขตการปกครอง พ.ศ. 2555

สารบัญตารางสถิติ (ต่อ)

รายชื่อตารางสถิติ

2.3) ประชากรที่พิการที่มีลักษณะความบกพร่อง

ตารางที่ 21 จำนวนประชากรที่พิการที่มีลักษณะความบกพร่อง จำแนกตามลักษณะความบกพร่อง เพศ และเขตการปกครอง พ.ศ. 2555

ตารางที่ 22 จำนวนประชากรที่พิการที่มีลักษณะความบกพร่อง จำแนกตามลักษณะความบกพร่อง กลุ่มอายุ เพศ และเขตการปกครอง พ.ศ. 2555

ตารางที่ 23 จำนวนประชากรที่พิการที่มีลักษณะความบกพร่อง จำแนกตามอายุที่เริ่มมีลักษณะความบกพร่อง เพศ และเขตการปกครอง พ.ศ. 2555

ตารางที่ 24 จำนวนประชากรที่พิการที่มีลักษณะความบกพร่อง จำแนกตามสาเหตุที่ทำให้มีลักษณะความบกพร่อง เพศ และเขตการปกครอง พ.ศ. 2555

3) การใช้เครื่องช่วย สวัสดิการ การใช้คอมพิวเตอร์และอินเทอร์เน็ตของประชากรที่พิการ

ตารางที่ 25 จำนวนประชากรที่พิการ จำแนกตามการใช้อุปกรณ์หรืออวัยวะเทียมหรือเครื่องช่วย เพศ และเขตการปกครอง พ.ศ. 2555

ตารางที่ 26 จำนวนประชากรที่พิการและไม่ใช้อุปกรณ์หรืออวัยวะเทียมหรือเครื่องช่วย จำแนกตามเหตุผลที่ไม่ใช้ เพศ และเขตการปกครอง พ.ศ. 2555

ตารางที่ 27 จำนวนประชากรที่พิการ จำแนกตามการได้รับสวัสดิการคำปรึกษาพยาบาลหลักของรัฐ เพศ และเขตการปกครอง พ.ศ. 2555

ตารางที่ 28 จำนวนประชากรที่พิการ จำแนกตามความต้องการความช่วยเหลือหรือสวัสดิการจากรัฐของประชากรที่พิการ เพศ และเขตการปกครอง พ.ศ. 2555

ตารางที่ 29 จำนวนประชากรที่พิการอายุตั้งแต่ 5 ปีขึ้นไป จำแนกตามการใช้คอมพิวเตอร์ การใช้อินเทอร์เน็ต สถานที่ใช้ เพศ และเขตการปกครอง พ.ศ. 2555

ตารางที่ 30 จำนวนประชากรที่พิการอายุตั้งแต่ 5 ปีขึ้นไป จำแนกตามการมีเครื่องคอมพิวเตอร์และโทรศัพท์เคลื่อนที่ใช้งานตัว เพศ และเขตการปกครอง พ.ศ. 2555

4) ความลำบากหรือข้อจำกัดในการทำกิจกรรมในครัวเรือน/ชุมชน ของประชากรที่พิการ

ตารางที่ 31 จำนวนประชากรที่พิการอายุตั้งแต่ 5 ปีขึ้นไป จำแนกตามความลำบากหรือข้อจำกัดในการทำกิจกรรมในครัวเรือน เพศ และเขตการปกครอง พ.ศ. 2555

ตารางที่ 32 จำนวนประชากรที่พิการอายุตั้งแต่ 5 ปีขึ้นไป จำแนกตามความลำบากหรือข้อจำกัดในการเข้าร่วมกิจกรรมในชุมชน เพศ และเขตการปกครอง พ.ศ. 2555

ตารางที่ 1 จำนวนประชากร จำนวนและร้อยละของประชากรที่พิการ จำนวนตามกลุ่มอายุ เพศ และเขตการปกครอง ภาคกลาง (รวม กรุงเทพมหานคร) พ.ศ. 2555
 Table 1 Number of population, number and percentage of persons with disabilities by age group, sex and area, Central region (Including Bangkok), 2012

กลุ่มอายุ (ปี) และเขตการปกครอง	ประชากร		ประชากรที่พิการ		ร้อยละของประชากรที่พิการ		Age group and area			
	Population		Persons with disabilities		Percentage of persons with disabilities		ชาย Male	หญิง Female		
	รวม Total	ชาย Male	หญิง Female	รวม Total	ชาย Male	หญิง Female				
รวม	23,060,516	11,059,624	12,000,892	291,731	119,482	172,248	1.27	1.08	1.44	Total
0 - 4	1,195,849	610,669	585,180	454	144	310	0.04	0.02	0.05	0 - 4
5 - 14	3,061,174	1,548,269	1,512,905	8,858	5,990	2,867	0.29	0.39	0.19	5 - 14
15 - 24	2,972,846	1,494,869	1,477,977	8,827	5,350	3,477	0.30	0.36	0.24	15 - 24
25 - 44	7,892,104	3,808,587	4,083,517	32,846	19,825	13,021	0.42	0.52	0.32	25 - 44
45 - 59	5,042,958	2,364,200	2,678,758	50,619	25,466	25,152	1.00	1.08	0.94	45 - 59
60 - 69	1,682,721	757,406	925,315	52,579	21,456	31,123	3.12	2.83	3.36	60 - 69
70 ปีขึ้นไป	1,212,864	475,624	737,240	137,548	41,250	96,298	11.34	8.67	13.06	70 and over
ในเขตเทศบาล	12,906,113	6,092,723	6,813,390	122,276	46,941	75,336	0.95	0.77	1.11	Municipal area
0 - 4	650,049	330,854	319,195	185	57	127	0.03	0.02	0.04	0 - 4
5 - 14	1,740,474	875,251	865,223	3,960	2,980	979	0.23	0.34	0.11	5 - 14
15 - 24	1,476,680	728,705	747,975	2,446	1,552	894	0.17	0.21	0.12	15 - 24
25 - 44	4,553,179	2,144,652	2,408,527	10,852	6,867	3,985	0.24	0.32	0.17	25 - 44
45 - 59	2,887,938	1,338,266	1,549,672	20,829	9,786	11,042	0.72	0.73	0.71	45 - 59
60 - 69	946,670	423,588	523,082	22,653	7,777	14,876	2.39	1.84	2.84	60 - 69
70 ปีขึ้นไป	651,123	251,407	399,716	61,352	17,921	43,431	9.42	7.13	10.87	70 and over

ตารางที่ 1 จำนวนประชากร จำนวนและร้อยละของประชากรที่พิการ จำนวนตามกลุ่มอายุ เพศ และเขตการปกครอง ภาคกลาง (รวม กรุงเทพมหานคร) พ.ศ. 2555 (ต่อ)
 Table 1 Number of population, number and percentage of persons with disabilities by age group, sex and area, Central Region, 2012 (Contd.)

กลุ่มอายุ (ปี) และเขตการปกครอง	ประชากร		ประชากรที่พิการ		ร้อยละของประชากรที่พิการ		Age group (years) and area			
	Population		Persons with disabilities		Percentage of persons with disabilities		ชาย Male	หญิง Female		
	รวม Total	ชาย Male	หญิง Female	รวม Total	ชาย Male	หญิง Female				
นอกเขตเทศบาล	10,154,403	4,966,901	5,187,502	169,454	72,542	96,913	1.67	1.46	1.87	Non-municipal area
0 - 4	545,800	279,815	265,985	269	86	183	0.05	0.03	0.07	0 - 4
5 - 14	1,320,700	673,018	647,682	4,898	3,010	1,888	0.37	0.45	0.29	5 - 14
15 - 24	1,496,166	766,164	730,002	6,381	3,798	2,583	0.43	0.50	0.35	15 - 24
25 - 44	3,338,925	1,663,935	1,674,990	21,994	12,959	9,036	0.66	0.78	0.54	25 - 44
45 - 59	2,155,020	1,025,934	1,129,086	29,790	15,680	14,110	1.38	1.53	1.25	45 - 59
60 - 69	736,051	333,818	402,233	29,926	13,679	16,247	4.07	4.10	4.04	60 - 69
70 ปีขึ้นไป	561,741	224,217	337,524	76,196	23,329	52,867	13.56	10.40	15.66	70 and over

ตารางที่ 2 จำนวนประชากร และจำนวนประชากรที่พิการอายุ 5 - 30 ปี จำแนกตามระดับการศึกษาที่กำลังเรียน เพศ และเขตการปกครอง

ภาคกลาง (รวม กรุงเทพมหานคร) พ.ศ. 2555

Table 2 Number of population and number of persons with disabilities aged 5 - 30 years by level of educational attendance, sex and area,

Central region (Including Bangkok), 2012

ระดับการศึกษาที่กำลังเรียน	ประชากร		ประชากรที่พิการ Persons with disabilities				Level of educational attendance
	Population	รวม Total	เพศ Sex		เขตการปกครอง Area		
			ชาย Male	หญิง Female	ในเขตเทศบาล Municipal	นอกเขตเทศบาล Non-municipal	
รวม	8,181,957	24,754	15,515	9,239	8,288	16,466	Total
ไม่เรียน หรือ ไม่เคยเรียน	3,676,774	18,744	11,712	7,033	5,635	13,109	None
ระดับการศึกษาที่กำลังเรียน	4,505,183	6,009	3,803	2,206	2,653	3,356	Level of educational attendance
ก่อนประถมศึกษา	448,796	606	312	294	225	381	Pre - primary education
ประถมศึกษา	1,924,519	3,611	2,496	1,115	1,982	1,629	Primary education
มัธยมศึกษาตอนต้น	843,334	977	670	307	290	687	Lower secondary education
มัธยมศึกษาตอนปลาย	678,702	462	227	235	144	318	Upper secondary education
อนุปริญญา	76,915	108	85	a	a	96	Post-secondary education
ปริญญาตรีหรือสูงกว่า	532,917	245	a	232	-	245	Bachelor degree level and higher
การศึกษานอื่น ๆ	-	-	-	-	-	-	Other education
ไม่ทราบระดับการศึกษา	-	-	-	-	-	-	Unknown education level

a หมายถึง น้อยกว่า 25 คน

a means less than 25 persons

ตารางที่ 3 จำนวนประชากร และจำนวนประชากรที่พิการอายุ 5-30 ปีที่ไม่ได้กำลังเรียนหนังสือ จำนวนตามเหตุผลที่ไม่เรียนหนังสือ เขต และเขตการปกครอง
ภาคกลาง (รวม กรุงเทพมหานคร) พ.ศ. 2555

Table 3 Number of population and number of persons with disabilities aged 5-30 years not attending school, by reason for not attending school, sex and area, Central region (Including Bangkok), 2012

เหตุผลที่ไม่เรียนหนังสือ	ประชากร Population	ประชากรที่พิการ Persons with disabilities				Total	รวม Total	Reason for not attending school
		เพศ Sex		เขตการปกครอง Area				
		ชาย Male	หญิง Female	ในเขตเทศบาล Municipal	นอกเขตเทศบาล Non-municipal			
รวม	3,676,774	11,712	7,033	5,635	13,109	13,109	Total	
อายุไม่ถึงเกณฑ์การศึกษา	16,756	50	-	36	a	36	Less than compulsory age	
จบการศึกษาแล้ว	2,855,851	2,609	1,390	1,080	2,919	2,919	Graduated	
ป่วยหรือพิการจนไม่สามารถเรียนได้	19,622	6,526	4,277	3,464	7,340	7,340	Illness or disabilities until can not study	
ไม่มีทุนทรัพย์เรียน	230,140	483	81	74	489	489	No financial support	
ต้องหาเลี้ยงตนเองหรือครอบครัว	338,117	131	a	a	122	122	Have to earn a living for oneself or family	
ไม่สนใจหรือคิดว่า							Not interested or think that	
ไม่มีประโยชน์ที่จะเรียน	118,981	197	163	124	236	236	studying is useless	
แก่เรียนต่อไม่ได้	5,210	a	a	a	a	a	Cannot entrance for further study	
มีปัญหาทางความประพฤติ	11,104	38	84	112	10	10	Behavior problem	
พิการ เรียน ได้ แต่ถูกเพื่อน							Disabled, can study but being	
ล้อเลียน/แกล้ง	1,229	305	183	86	401	401	ridiculed or teased	
ครอบครัวเป็นห่วง	1,583	421	196	274	342	342	The family is concerned	
ไม่มีโรงเรียนพิเศษสำหรับ							No special school available for persons	
คนพิการ	833	474	360	80	754	754	with disabilities	
โรงเรียนปกติไม่มีบุคลากรที่							Normal school have no staff ready for teach/	
พร้อมจะสอน/รับคนพิการเข้าเรียน	405	245	160	125	280	280	enrollment of persons with disabilities	
สภาพแวดล้อมในโรงเรียน							School environment not suitable	
ไม่เอื้อต่อการเรียน	5,603	-	-	-	-	-	for study	
โรงเรียนอยู่ไกลหรือการคมนาคม							School too far away or inconvenient	
ไม่สะดวก	37,296	59	31	-	90	90	for transportation	
อื่น ๆ	34,043	172	72	156	89	89	Others	

a หมายถึง น้อยกว่า 25 คน

a means less than 25 persons

ตารางที่ 4 จำนวนประชากร และจำนวนประชากรที่พิการอายุตั้งแต่ 5 ปีขึ้นไป จำแนกตามระดับการศึกษาที่สำเร็จ เพศ และเขตการปกครอง

ภาคกลาง (รวม กรุงเทพมหานคร) พ.ศ. 2555

Table 4 Number of population and number of persons with disabilities aged 5 years and over by level of educational attainment, sex and area,

Central region (Including Bangkok), 2012

ระดับการศึกษาที่สำเร็จ	ประชากร		ประชากรที่พิการ				Level of educational attainment
	ประชากร	รวม	เพศ		เขตการปกครอง		
			ชาย	หญิง	ในเขตเทศบาล	นอกเขตเทศบาล	
Population	Total	Male	Female	Municipal	Non-municipal		
รวม	21,864,667	119,339	171,938	122,091	169,185	Total	
ไม่เรียน หรือไม่เคยเรียน	839,341	20,495	39,623	23,224	36,894	None	
ระดับการศึกษาที่สำเร็จ	21,019,483	98,843	132,315	98,867	132,291	Level of educational attainment	
ก่อนประถมศึกษา	6,469,635	65,028	107,727	68,365	104,390	Pre - primary education	
ประถมศึกษา	3,798,215	12,529	10,092	8,691	13,930	Primary education	
มัธยมศึกษาตอนต้น	3,519,574	9,979	5,011	7,840	7,151	Lower secondary education	
มัธยมศึกษาตอนปลาย	3,187,205	5,890	5,200	6,929	4,161	Upper secondary education	
อนุปริญญา	939,197	1,849	957	1,663	1,142	Post-secondary education	
ปริญญาตรีหรือสูงกว่า	3,033,781	3,426	3,316	5,295	1,447	Bachelor degree level and higher	
การศึกษานอกระบบ	13,514	-	-	-	-	Other education	
ไม่ทราบระดับการศึกษา	58,363	143	a	85	69	Unknown education level	
ไม่ทราบ	5,844	-	-	-	-	Unknown	

a หมายถึง น้อยกว่า 25 คน

a means less than 25 persons

ตารางที่ 5 จำนวนประชากร และจำนวนประชากรที่พิการอยู่ตั้งแต่ 15 ปีขึ้นไป จำแนกตามอาชีพ เพศ และเขตการปกครอง ภาคกลาง (รวม กรุงเทพมหานคร) พ.ศ. 2555

Table 5 Number of population and number of persons with disabilities aged 15 years and over by occupation, sex and area, Central region (Including Bangkok), 2012

อาชีพ	ประชากร		ประชากรที่พิการ				Persons with disabilities		Occupation												
	รวม	เพศ	Sex		เขตการปกครอง		Area														
			ชาย	หญิง	ในเขตเทศบาล	นอกเขตเทศบาล															
Total	Male	Female	Municipal	Non-municipal	Total	Employed	Managers	Professionals	Technicians and associate professionals	Clerical support workers	Service and sales workers	Skilled agricultural, forestry and fishery workers	Craft and related trades workers	Plant and machine operators, and assemblers	Elementary occupations	Armed forces occupations	Unknown occupations				
รวม	18,803,493	113,348	169,071	118,132	164,287	37,129	691	302	Total	Employed	Managers	Professionals	Technicians and associate professionals	Clerical support workers	Service and sales workers	Skilled agricultural, forestry and fishery workers	Craft and related trades workers	Plant and machine operators, and assemblers	Elementary occupations	Armed forces occupations	Unknown occupations
ผู้สูงอายุ	13,711,402	28,536	28,421	19,828	37,129	691	302	302	Total	Employed	Managers	Professionals	Technicians and associate professionals	Clerical support workers	Service and sales workers	Skilled agricultural, forestry and fishery workers	Craft and related trades workers	Plant and machine operators, and assemblers	Elementary occupations	Armed forces occupations	Unknown occupations
ผู้พิการ	579,952	721	261	290	691	691	691	691	Total	Employed	Managers	Professionals	Technicians and associate professionals	Clerical support workers	Service and sales workers	Skilled agricultural, forestry and fishery workers	Craft and related trades workers	Plant and machine operators, and assemblers	Elementary occupations	Armed forces occupations	Unknown occupations
ผู้พิการระดับอายุ 15 และผู้พิการทุพพิกาย	979,161	730	291	719	302	302	302	302	Total	Employed	Managers	Professionals	Technicians and associate professionals	Clerical support workers	Service and sales workers	Skilled agricultural, forestry and fishery workers	Craft and related trades workers	Plant and machine operators, and assemblers	Elementary occupations	Armed forces occupations	Unknown occupations
ผู้พิการทุพพิกาย และผู้ประกอบวิชาชีพ	805,825	575	568	586	556	556	556	556	Total	Employed	Managers	Professionals	Technicians and associate professionals	Clerical support workers	Service and sales workers	Skilled agricultural, forestry and fishery workers	Craft and related trades workers	Plant and machine operators, and assemblers	Elementary occupations	Armed forces occupations	Unknown occupations
ผู้พิการทุพพิกาย และผู้ประกอบวิชาชีพ	809,765	501	399	542	358	358	358	358	Total	Employed	Managers	Professionals	Technicians and associate professionals	Clerical support workers	Service and sales workers	Skilled agricultural, forestry and fishery workers	Craft and related trades workers	Plant and machine operators, and assemblers	Elementary occupations	Armed forces occupations	Unknown occupations
ผู้พิการทุพพิกาย และผู้ประกอบวิชาชีพ	3,080,871	4,380	8,664	7,244	5,800	5,800	5,800	5,800	Total	Employed	Managers	Professionals	Technicians and associate professionals	Clerical support workers	Service and sales workers	Skilled agricultural, forestry and fishery workers	Craft and related trades workers	Plant and machine operators, and assemblers	Elementary occupations	Armed forces occupations	Unknown occupations
ผู้พิการทุพพิกาย และผู้ประกอบวิชาชีพ	1,877,028	10,222	9,058	3,200	16,080	16,080	16,080	16,080	Total	Employed	Managers	Professionals	Technicians and associate professionals	Clerical support workers	Service and sales workers	Skilled agricultural, forestry and fishery workers	Craft and related trades workers	Plant and machine operators, and assemblers	Elementary occupations	Armed forces occupations	Unknown occupations
ผู้พิการทุพพิกาย และผู้ประกอบวิชาชีพ	1,629,056	3,438	3,512	2,323	4,627	4,627	4,627	4,627	Total	Employed	Managers	Professionals	Technicians and associate professionals	Clerical support workers	Service and sales workers	Skilled agricultural, forestry and fishery workers	Craft and related trades workers	Plant and machine operators, and assemblers	Elementary occupations	Armed forces occupations	Unknown occupations
ผู้พิการทุพพิกาย และผู้ประกอบวิชาชีพ	2,323,127	2,109	390	1,013	1,486	1,486	1,486	1,486	Total	Employed	Managers	Professionals	Technicians and associate professionals	Clerical support workers	Service and sales workers	Skilled agricultural, forestry and fishery workers	Craft and related trades workers	Plant and machine operators, and assemblers	Elementary occupations	Armed forces occupations	Unknown occupations
ผู้พิการทุพพิกาย และผู้ประกอบวิชาชีพ	1,571,849	5,810	5,267	3,899	7,178	7,178	7,178	7,178	Total	Employed	Managers	Professionals	Technicians and associate professionals	Clerical support workers	Service and sales workers	Skilled agricultural, forestry and fishery workers	Craft and related trades workers	Plant and machine operators, and assemblers	Elementary occupations	Armed forces occupations	Unknown occupations
ทหาร	39,497	51	a	a	51	51	51	51	Total	Employed	Managers	Professionals	Technicians and associate professionals	Clerical support workers	Service and sales workers	Skilled agricultural, forestry and fishery workers	Craft and related trades workers	Plant and machine operators, and assemblers	Elementary occupations	Armed forces occupations	Unknown occupations
ผู้ปฏิบัติงานที่จัดจําแนกอาชีพไม่ได้	15,271	-	-	-	-	-	-	-	Total	Employed	Managers	Professionals	Technicians and associate professionals	Clerical support workers	Service and sales workers	Skilled agricultural, forestry and fishery workers	Craft and related trades workers	Plant and machine operators, and assemblers	Elementary occupations	Armed forces occupations	Unknown occupations
ผู้ไม่ทำงาน	5,092,091	84,812	140,650	98,303	127,158	127,158	127,158	127,158	Total	Employed	Managers	Professionals	Technicians and associate professionals	Clerical support workers	Service and sales workers	Skilled agricultural, forestry and fishery workers	Craft and related trades workers	Plant and machine operators, and assemblers	Elementary occupations	Armed forces occupations	Unknown occupations
ไม่ทราบ	-	-	-	-	-	-	-	-	Total	Employed	Managers	Professionals	Technicians and associate professionals	Clerical support workers	Service and sales workers	Skilled agricultural, forestry and fishery workers	Craft and related trades workers	Plant and machine operators, and assemblers	Elementary occupations	Armed forces occupations	Unknown occupations

a หมายถึง ห้อยกว่า 25 คน

a means less than 25 persons

ตารางที่ 6 จำนวนประชากร และจำนวนประชากรที่พิการอยู่ตั้งแต่ 15 ปีขึ้นไปที่มีงานทำ จำแนกตามอุตสาหกรรม เพศ และเขตการปกครอง ภาคกลาง (รวม กรุงเทพมหานคร) พ.ศ. 2555

Table 6 Number of employed persons and number of employed persons with disabilities aged 15 years and over by industry, sex and area, Central region (Including Bangkok), 2012

อุตสาหกรรม Industry	ประชากร ที่มีงานทำ Employed persons	ประชากรที่มีงานทำ Employed persons with disabilities				Industry	
		รวม Total	เพศ Sex		เขตการปกครอง Area		
			ชาย Male	หญิง Female	ในเขตเทศบาล Municipal		นอกเขตเทศบาล Non-municipal
รวม	13,711,402	28,536	28,421	19,828	37,129	Total	
เกษตรกรรม การป่าไม้ และการประมง	2,242,954	13,024	10,833	3,836	20,021	Agriculture, forestry and fishing	
การทำเหมืองแร่และเหมืองหิน	24,574	129	59	-	188	Mining and quarrying	
การผลิตไฟฟ้า ก๊าซ ไอน้ำ และระบบปรับอากาศ	3,661,617	3,064	4,688	2,961	4,791	Manufacturing	
การจัดการน้ำ การจัดการ และการบำบัดน้ำเสีย	50,890	31	-	a	a	Electricity, gas, steam and air conditioning	
ของเสีย และสิ่งปฏิกูล	19,871	26	a	a	a	Water supply; sewerage, waste management and remediation activities	
การก่อสร้าง	731,521	2,289	399	936	1,753	Construction	
การขายส่งและขายปลีก การซ่อมยานยนต์ และจักรยานยนต์	2,500,631	4,705	6,172	5,651	5,225	Wholesale and retail trade; repair of motor vehicles and motorcycles	
การขนส่งและสถานที่เก็บสินค้า	674,453	1,027	212	616	623	Transportation and storage	
ที่พักแรม และบริการด้านอาหาร	1,057,030	774	2,239	1,575	1,439	Accommodation and food service activities	
ข้อมูลข่าวสาร และการสื่อสาร	135,578	198	a	a	187	Information and communication	
กิจกรรมทางการเงิน และการประกันภัย	267,015	a	49	a	41	Financial and insurance activities	
กิจกรรมอสังหาริมทรัพย์	100,908	181	689	831	40	Real estate activities	
กิจกรรมทางวิชาชีพ วิทยาศาสตร์ และเทคนิค	155,838	195	61	179	77	Professional, scientific and technical activities	
กิจกรรมการบริหาร และการบริการสนับสนุน	289,744	255	84	201	138	Administrative and support service activities	
การบริหารราชการ การป้องกันประเทศ และการประกันสังคมภาคบังคับ	585,490	669	307	574	403	Public administration and defence; compulsory social security	
การศึกษา	413,140	214	431	366	280	Education	
กิจกรรมด้านสุขภาพ และงานสังคมสงเคราะห์	216,972	202	426	262	366	Human health and social work activities	
ศิลปะ ความบันเทิง และนันทนาการ	102,318	346	345	441	250	Arts, entertainment and recreation	
กิจกรรมบริการด้านอื่น ๆ	305,270	1,039	1,057	1,134	962	Other service activities	
กิจกรรมการจ้างงานในครัวเรือนส่วนบุคคล						Activities of households as employers; undifferentiated goods and services-producing activities of households for own use	
กิจกรรมการค้าคิดสินค้าและบริการที่ตนเอง	144,744	159	352	185	325	Activities of extraterritorial organizations and bodies	
เพื่อใช้ในครัวเรือน	4,835	-	-	-	-	Unknown	
กิจกรรมขององค์กรระหว่างประเทศ และภาคีสมาชิก							
ไม่ทราบ	26,011	-	-	-	-		

a หมายถึง น้อยกว่า 25 คน

a means less than 25 persons

ตารางที่ 7 จำนวนประชากร และจำนวนประชากรที่พิการอยู่ตั้งแต่ 15 ปีขึ้นไปที่มีงานทำ จำแนกตามสถานภาพการทำงาน เพศ และเขตการปกครอง
ภาคกลาง (รวม กรุงเทพมหานคร) พ.ศ. 2555

Table 7 Number of employed persons and number of employed persons with disabilities aged 15 years and over by work status, sex and area,
Central region (Including Bangkok), 2012

สถานภาพการทำงาน	ประชากร ที่มีงานทำ Employed persons	ประชากรพิการที่มีงานทำ Employed persons with disabilities						Work status							
		รวม Total		เพศ Sex		เขตการปกครอง Area									
		ชาย Male	หญิง Female	ในเขตเทศบาล Municipal	นอกเขตเทศบาล Non-municipal	Employer	Own-account worker		Contributing family worker	Government employee	Government enterprise employee	Private employee	Member of producers' cooperatives	Unknown	
รวม	13,711,402	56,957	28,536	28,421	19,828	37,129	Total	Employer	Own-account worker	Contributing family worker	Government employee	Government enterprise employee	Private employee	Member of producers' cooperatives	Unknown
นางจ้าง	379,803	1,639	1,002	638	518	1,121									
ผู้ประกอบการของตนเอง	3,159,866	26,287	13,569	12,718	8,575	17,712									
ผู้ช่วยธุรกิจของครัวเรือน	1,683,201	10,417	3,134	7,284	3,567	6,850									
ลูกจ้างรัฐบาล	1,006,128	1,797	844	954	897	900									
ลูกจ้างรัฐวิสาหกิจ	173,889	135	57	78	114	a									
ลูกจ้างเอกชน	7,302,944	16,650	9,919	6,731	6,143	10,506									
สมาชิกของการรวมกลุ่มผู้ผลิต	5,358	31	a	a	a	a									
ไม่ทราบ	214	-	-	-	-	-									

a หมายถึง น้อยกว่า 25 คน

a means less than 25 persons

ตารางที่ 8 จำนวนประชากรที่พิการอายุตั้งแต่ 15 ปีขึ้นไปที่มีงานทำ^{1/} จำแนกตามรายได้สุทธิที่เป็นตัวเงินและรายได้ที่เป็นสิ่งของเฉลี่ยต่อเดือน เพศ และเขตการปกครอง
ภาคกลาง (รวม กรุงเทพมหานคร) พ.ศ. 2555

Table 8 Number of employed persons with disabilities aged 15 years and over^{1/} by average monthly net income in-cash and income in-kind, sex and area,

Central region (Including Bangkok), 2012

รายได้สุทธิที่เป็นตัวเงิน และรายได้ที่เป็นสิ่งของ เฉลี่ยต่อเดือน (บาท)	รวม		เพศ		Sex		เขตการปกครอง		Average monthly net income in-cash and income in-kind (baht)
	Total	หญิง Female	ชาย Male	ในเขตเทศบาล Municipal	นอกเขตเทศบาล Non-municipal	Area			
รายได้สุทธิที่เป็นตัวเงินเฉลี่ยต่อเดือน									
รวม	46,540	21,137	25,403	16,261	30,279				Average monthly net income in-cash
ไม่มีรายได้	247	60	187	58	189				Total
น้อยกว่า 750	843	438	405	236	607				None
750 - 1,500	3,345	1,890	1,455	723	2,623				Less than 750
1,501 - 2,000	2,870	1,912	958	618	2,252				750 - 1,500
2,001 - 3,000	4,785	2,532	2,254	1,635	3,151				1,501 - 2,000
3,001 - 5,000	9,767	4,486	5,281	2,844	6,923				2,001 - 3,000
5,001 - 7,000	8,716	4,092	4,625	2,630	6,087				3,001 - 5,000
7,001 - 10,000	8,496	2,678	5,818	3,979	4,517				5,001 - 7,000
มากกว่า 10,000	7,344	2,979	4,365	3,494	3,850				7,001 - 10,000
ไม่ทราบ	127	71	56	45	82				More than 10,000
รายได้ที่เป็นสิ่งของเฉลี่ยต่อเดือน									Unknown
รวม	46,540	21,137	25,403	16,261	30,279				Average monthly income in-kind
ไม่มีรายได้	37,910	16,323	21,588	13,290	24,620				Total
น้อยกว่า 750	5,940	3,423	2,516	1,987	3,952				None
750 - 1,500	1,710	997	714	543	1,167				Less than 750
1,501 - 2,000	345	153	192	169	176				750 - 1,500
2,001 - 3,000	380	205	175	242	138				1,501 - 2,000
มากกว่า 3,000	174	a	163	29	144				2,001 - 3,000
ไม่ทราบ	82	26	56	-	82				More than 3,000

1/ ไม่รวมผู้ช่วยธุรกิจครัวเรือน

1/ Excluding contributing family worker

a หมายถึง น้อยกว่า 25 คน

a means less than 25 persons

ตารางที่ 9 จำนวนประชากรที่พิการอายุตั้งแต่ 15 ปีขึ้นไปที่ไม่ได้ทำงาน จำแนกตามเหตุผลที่ไม่ทำงาน เพศ และเขตการปกครอง ภาคกลาง (รวมกรุงเทพมหานคร) พ.ศ. 2555
 Table 9 Number of persons with disabilities aged 15 years and over who do not work by reason for not working, sex and area, Central region (Including Bangkok), 2012

เหตุผลที่ไม่ทำงาน	รวม		เขตการปกครอง		Reason for not working
	เพศ Sex		Area		
	ชาย Male	หญิง Female	ในเขตเทศบาล Municipal	นอกเขตเทศบาล Non-municipal	
รวม	225,461	140,650	98,303	127,158	Total
ทำงานบ้าน	14,024	12,753	6,767	7,256	Do housework
เรียนหนังสือ	1,411	623	292	1,120	Studying
กำลังหางานทำ	341	224	93	248	Looking for work
ขี้เด็ก หรือ ชรา	93,893	68,437	42,966	50,927	Too young or too old
ป่วย พิการ จนไม่สามารถทำงานได้	106,092	54,376	41,681	64,411	Illness or disabilities until can not work
อยากอยู่เฉยๆ ไม่ต้องการทำงาน	924	394	681	243	Do not want to work
เกษียณ	5,478	1,964	4,424	1,055	Retire
สามารถทำงานได้ แต่ไม่มีเงินทุน	261	93	243	a	Able to work but lack of financial
ขาดผู้แนะนำด้านอาชีพ	33	33	33	-	Lack of career consultant
ญาติพี่น้องให้ความอุปการะ	2,505	1,468	926	1,579	Under the support of relatives
บุคคลอื่นที่ไม่ใช่ญาติให้ความอุปการะ	a	a	a	-	Under the support of non-relatives
อื่นๆ	484	271	184	300	Others

a หมายถึง น้อยกว่า 25 คน

a means less than 25 persons

ตารางที่ 10 จำนวนประชากร จำแนกตามความพิการ กลุ่มอายุ เพศ และเขตการปกครอง ภาคกลาง (รวม กรุงเทพมหานคร) พ.ศ. 2555

Table 10 Number of population by disabilities, age group, sex and area, Central region (Including Bangkok), 2012

เขต และเขตการปกครอง	กลุ่มอายุ (ปี) Age group (years)						รวม Total	กลุ่มอายุ (ปี) Age group (years)						Disabilities, sex and area		
	รวม			70 ขึ้นไป 70 and over				รวม			70 ขึ้นไป 70 and over					
	0-4	5-14	15-24	25-44	45-59	60-69		70 and over	0-4	5-14	15-24	25-44	45-59		60-69	70 and over
ประชากร	23,060,516	1,195,849	3,061,174	2,972,846	7,892,104	5,042,958	1,682,721	1,212,864							Population	
ประชากรที่พิการ	291,731	454	8,858	8,827	32,846	50,619	52,579	137,548							Persons with disabilities	
มีความลำบากหรือปัญหาสุขภาพ	281,268	na	8,195	8,638	30,555	47,772	51,350	134,760							Having difficulties/health problems	
มีความลำบากในการดูแลตนเอง	73,955	na	3,819	3,032	6,154	10,065	10,684	40,202							Having self care difficulties	
มีลักษณะความบกพร่อง	186,849	454	7,916	7,584	27,106	34,385	30,751	78,652							Having impairments	
									หญิง Female							
									ชาย Male							
ประชากร	11,059,624	610,669	1,548,269	1,494,869	3,808,587	2,364,200	757,406	475,624	585,180	1,512,905	1,477,977	4,083,517	2,678,758	925,315	737,240	Population
ประชากรที่พิการ	119,482	144	5,990	5,350	19,825	25,466	21,456	41,250	310	2,867	3,477	13,021	25,152	31,123	96,298	Persons with disabilities
มีความลำบากหรือปัญหาสุขภาพ	114,852	na	5,550	5,277	18,424	23,664	21,055	40,882	na	2,645	3,361	12,130	24,108	30,294	93,878	Having difficulties/health problems
มีความลำบากในการดูแลตนเอง	31,169	na	2,762	2,115	4,084	6,266	4,861	11,082	na	1,058	917	2,070	3,799	5,823	29,120	Having self care difficulties
มีลักษณะความบกพร่อง	86,872	144	5,357	4,670	16,620	19,847	14,809	25,425	310	2,559	2,914	10,486	14,539	15,942	53,227	Having impairments
									ในเขตเทศบาล Municipal area							
									นอกเขตเทศบาล Non-municipal area							
ประชากร	12,906,113	650,049	1,740,474	1,476,680	4,553,179	2,887,938	946,670	651,123	545,800	1,320,700	1,496,166	3,338,925	2,155,020	736,051	561,741	Population
ประชากรที่พิการ	122,276	185	3,960	2,446	10,852	20,829	22,653	61,352	269	4,898	6,381	21,994	29,790	29,926	76,196	Persons with disabilities
มีความลำบากหรือปัญหาสุขภาพ	117,398	na	3,776	2,378	10,277	19,817	21,879	59,269	na	4,418	6,260	20,277	27,954	29,470	75,490	Having difficulties/health problems
มีความลำบากในการดูแลตนเอง	32,551	na	1,552	899	2,410	4,544	4,400	18,747	na	2,268	2,133	3,744	5,521	6,284	21,455	Having self care difficulties
มีลักษณะความบกพร่อง	74,061	185	3,616	2,136	9,016	12,932	12,804	33,371	269	4,301	5,448	18,090	21,453	17,947	45,281	Having impairments

1/ ตอบได้มากกว่า 1 ประเภท

na หมายถึง ไม่เข้าข่าย

1/ More than one answer was possible

na means not applicable

ตารางที่ 11 จำนวนประชากรที่พิการอายุตั้งแต่ 5 ปีขึ้นไปที่มีความลำบากหรือปัญหาสุขภาพ จำนวนตามประเภทและความลำบากหรือปัญหาสุขภาพ เขต และเขตการปกครอง ภาคกลาง (รวม กรุงเทพมหานคร) พ.ศ. 2555

Table 11 Number of persons with disabilities aged 5 years and over having difficulties or health problems by type of difficulties or health problems, sex and area, Central region (Including Bangkok), 2012

ประเภทของความลำบาก หรือปัญหาสุขภาพ ^{1/}	รวม Total	เพศ Sex		เขตการปกครอง Area		Type of difficulties or health problems ^{1/}
		ชาย Male	หญิง Female	ในเขตเทศบาล		
				เทศบาล Municipal	นอกเขตเทศบาล Non-municipal	
รวม	281,268	114,852	166,416	117,398	163,871	Total
การนั่งยอง ๆ	163,432	57,680	105,752	71,788	91,644	Squatting
การเดินทางราบระยะ 50 ก้าว	151,282	56,167	95,115	63,268	88,014	Walking 50 steps on an even surface
การเดินขึ้นบันได 1 ชั้น	160,601	58,596	102,006	68,836	91,765	Climbing steps
การลุกจากเก้าอี้หรือนอนเป็นท่านั่ง	76,563	29,423	47,140	34,744	41,819	Sitting up from lying down
การยกแขน	35,583	16,301	19,282	15,805	19,778	Raising arms or hands
การใช้มือ/นิ้วจับช้อนตักอาหารเข้าปาก	36,317	17,351	18,966	16,079	20,238	Gripping spoon for eating
การมองเห็น	78,874	27,201	51,673	33,112	45,762	Seeing
การได้ยิน	49,165	18,592	30,573	20,015	29,150	Hearing
การสื่อสารด้วยการพูด	45,108	24,557	20,551	17,105	28,003	Speech
การเข้าใจคำพูด	34,315	18,319	15,997	14,184	20,132	Understanding
การเรียนรู้/พัฒนาการช้า *	38,656	20,194	18,462	16,259	22,397	Learning/delayed development *
การจดจำเหตุการณ์ในรอบวัน	54,362	22,962	31,400	24,976	29,385	Remembering the event of the day
การควบคุมอารมณ์ และ พฤติกรรมของตนเอง *	27,006	15,889	11,118	10,786	16,221	Mental or emotional condition *
ความเจ็บปวดตามร่างกาย *	73,024	27,894	45,131	29,109	43,915	Recurrent pain or discomfort *
การหายใจ *	10,340	4,522	5,818	4,292	6,048	Breathing *
อาการลมชัก ชักเกร็ง หรือลมบ้าหมู *	8,227	4,912	3,315	2,750	5,477	Blackouts, fits or loss of consciousness *
การกลั้นอุจจาระหรือปัสสาวะ	44,433	15,484	28,949	18,825	25,608	Control stool or urine

1/ ตอบได้มากกว่า 1 ประเภท

1/ More than one answer was possible

* จนไม่สามารถเรียน หรือทำงานตามปกติได้

* Restricting usual study or work

ตารางที่ 12 จำนวนประชากรที่พิการอายุตั้งแต่ 5 ปีขึ้นไปที่มีความลำบากหรือปัญหาสุขภาพ จำนวนตามประเภทของความลำบากหรือปัญหาสุขภาพ กลุ่มอายุเพศ และเขตการปกครอง ภาคกลาง (รวม กรุงเทพมหานคร) พ.ศ. 2555

Table 12 Number of persons with disabilities aged 5 years and over having difficulties or health problems by type of difficulties or health problems, age group, sex and area, Central region (Including Bangkok), 2012

ประเภทของความลำบาก หรือปัญหาสุขภาพ ^{1/}	กลุ่มอายุ (ปี)					รวม Total	Type of difficulties or health problems ^{1/}
	5-14	15-24	25-44	45-59	60-69		
รวม	8,195	8,638	30,555	47,772	51,350	134,760	Total
การนั่งยอง ๆ	2,000	2,147	9,747	23,581	31,747	94,211	Squatting
การเดินทางราบระยะ 50 ก้าว	2,311	2,265	10,280	21,275	25,860	89,291	Walking 50 steps on an even surface
การเดินขึ้นบันได 1 ขั้น	2,278	2,090	9,730	22,374	28,298	95,832	Climbing steps
การลุกจากกอนอนเป็นท่านั่ง	1,605	1,548	4,899	11,343	12,937	44,230	Sitting up from lying down
การยกแขน	1,068	856	3,747	5,647	6,326	17,938	Raising arms or hands
การใช้มือ/นิ้วจับช้อนตักอาหารเข้าปาก	1,746	1,501	3,569	5,720	5,510	18,271	Gripping spoon for eating
การมองเห็น	1,149	901	4,273	8,224	13,279	51,049	Seeing
การได้ยิน	1,002	915	3,185	4,534	5,569	33,959	Hearing
การสื่อสารด้วยการพูด	3,763	4,299	9,429	7,814	5,155	14,648	Speech
การเข้าใจคำพูด	3,739	3,763	7,439	5,284	2,949	11,141	Understanding
การเรียนรู้/พัฒนาการช้า *	5,345	5,133	9,928	6,025	3,287	8,939	Learning/delayed development *
การจดจำเหตุการณ์ในรอบวัน	5,015	3,785	8,898	6,241	5,264	25,159	Remembering the event of the day
การควบคุมอารมณ์ และ พฤติกรรมของตนเอง *	2,629	2,728	8,187	5,594	2,332	5,537	Mental or emotional condition *
ความเจ็บปวดตามร่างกาย *	771	1,202	4,574	12,478	14,487	39,513	Recurrent pain or discomfort *
การหายใจ *	844	341	1,035	1,474	1,888	4,757	Breathing *
อาการลมชัก ชักเกร็ง หรือลมบ้าหมู *	1,006	924	2,257	1,605	999	1,437	Blackouts, fits or loss of consciousness *
การกลั้นอุจจาระหรือปัสสาวะ	1,489	1,427	2,862	4,453	6,871	27,331	Control stool or urine

1/ ตอบได้มากกว่า 1 ประเภท

* จนไม่สามารถเรียน หรือทำงานตามปกติได้

1/ More than one answer was possible

* Restricting usual study or work

ตารางที่ 12 จำนวนประชากรที่พิการอายุตั้งแต่ 5 ปีขึ้นไปที่มีความลำบากหรือปัญหาสุขภาพ จำนวนตามประเภทของความสามารถหรือปัญหาสุขภาพ กลุ่มอายุ เพศ และเขตการปกครอง ภาคกลาง (รวม กรุงเทพมหานคร) พ.ศ. 2555 (ต่อ)

Table 12 Number of persons with disabilities aged 5 years and over having difficulties or health problems by type of difficulties or health problems, age group, sex and area, Central region (Including Bangkok), 2012 (Contd.)

ประเภทของความลำบาก หรือปัญหาสุขภาพ ^{I/}	กลุ่มอายุ (ปี) Age group (years)										Type of difficulties or health problems ^{I/}				
	ชาย Male					หญิง Female									
	รวม Total	5-14	15-24	25-44	45-59	60-69	70 ขึ้นไป 70 and over	รวม Total	5-14	15-24		25-44	45-59	60-69	70 ขึ้นไป 70 and over
รวม	114,852	5,550	5,277	18,424	23,664	21,055	40,882	166,416	2,645	3,361	12,130	24,108	30,294	93,878	Total
การนั่งยอง ๆ	57,680	1,345	1,312	5,758	11,453	12,066	25,746	105,752	655	834	3,990	12,127	19,681	68,465	Squatting
การเดินทางระยะ 50 ก้าว	56,167	1,558	1,468	6,508	11,423	11,084	24,126	95,115	753	797	3,772	9,852	14,776	65,165	Walking 50 steps on an even surface
การเดินขึ้นบันได 1 ขั้น	58,596	1,580	1,289	5,981	11,502	11,718	26,525	102,006	698	800	3,749	10,872	16,580	69,307	Climbing steps
การลุกจากนอนเป็นท่าหนึ่ง	29,423	1,140	900	3,280	6,801	5,355	11,947	47,140	465	648	1,619	4,541	7,582	32,283	Sitting up from lying down
การยกแขน	16,301	835	550	2,764	3,416	3,175	5,562	19,282	233	306	983	2,232	3,151	12,377	Raising arms or hands
การใช้มือ/นิ้วจับช้อน															Gripping spoon
ตักอาหารเข้าปาก	17,351	1,265	1,072	2,596	3,497	2,752	6,169	18,966	481	429	973	2,224	2,758	12,101	for eating
การมองเห็น	27,201	785	358	2,492	4,068	5,618	13,881	51,673	364	543	1,781	4,156	7,662	37,168	Seeing
การได้ยิน	18,592	478	464	1,425	2,315	2,479	11,430	30,573	524	451	1,760	2,219	3,090	22,529	Hearing
การสื่อสารด้วยการพูด	24,557	2,707	2,823	5,639	4,905	2,909	5,575	20,551	1,057	1,476	3,790	2,909	2,246	9,073	Speech
การเข้าใจคำพูด	18,319	2,780	2,606	4,345	3,361	1,478	3,749	15,997	960	1,157	3,094	1,923	1,471	7,392	Understanding
การเรียนรู้/พัฒนาการช้า *	20,194	3,798	3,276	5,983	3,358	1,586	2,193	18,462	1,547	1,857	3,945	2,667	1,701	6,745	Learning/delayed development *
การจดจำเหตุการณ์ในรอบวัน	22,962	3,681	2,280	5,633	3,359	2,044	5,965	31,400	1,334	1,505	3,265	2,882	3,220	19,194	Remembering the event of the day
การควบคุมอารมณ์ และ พฤติกรรมของตนเอง *	15,889	1,848	1,880	5,319	3,572	1,255	2,015	11,118	781	848	2,868	2,021	1,077	3,522	Mental or emotional condition *
ความเจ็บปวดตามร่างกาย *	27,894	525	882	2,812	5,706	5,476	12,492	45,131	246	320	1,761	6,772	9,011	27,021	Recurrent pain or discomfort *
การหายใจ *	4,522	503	169	665	794	763	1,628	5,818	341	172	370	680	1,125	3,130	Breathing *
อาการลมชัก ชักเกร็ง หรือลมบ้าหมู *	4,912	660	734	1,453	1,131	400	534	3,315	346	190	804	474	599	903	Blackouts, fits or loss of consciousness *
การกั้นออกจากระหรือปัสสาวะ	15,484	1,113	954	1,724	2,316	2,223	7,153	28,949	376	473	1,138	2,137	4,647	20,178	Control stool or urine

I/ ตอบได้มากกว่า 1 ประเภท

I/ More than one answer was possible

* จนไม่สามารถเรียน หรือทำงานตามปกติได้

* Restricting usual study or work

ตารางที่ 12 จำนวนประชากรที่พิการอายุตั้งแต่ 5 ปีขึ้นไปที่มีความลำบากหรือปัญหาสุขภาพ จำนวนตามประเภทของอาการหรือปัญหาสุขภาพ กลุ่มอายุ เพศ และเขตการปกครอง ภาคกลาง (รวม กรุงเทพมหานคร) พ.ศ. 2555 (ต่อ)

Table 12 Number of persons with disabilities aged 5 years and over having difficulties or health problems by type of difficulties or health problems, age group, sex and area, Central region (Including Bangkok), 2012 (Contd.)

ประเภทของความลำบาก หรือปัญหาสุขภาพ ^{1/}	กลุ่มอายุ (ปี) Age group (years)										Type of difficulties or health problems ^{1/}				
	ในเขตเทศบาล Municipal area					นอกเขตเทศบาล Non-municipal area									
	รวม Total	5-14	15-24	25-44	45-59	60-69	70 ขึ้นไป 70 and over	รวม Total	5-14	15-24		25-44	45-59	60-69	70 ขึ้นไป 70 and over
รวม	117,398	3,776	2,378	10,277	19,817	21,879	59,269	163,871	4,418	6,260	20,277	27,954	29,470	75,490	Total
การนั่งยอง ๆ	71,788	657	657	2,907	10,127	14,177	43,263	91,644	1,343	1,490	6,840	13,453	17,570	50,949	Squatting
การเดินทางราบระยะ 50 ก้าว	63,268	811	706	2,891	8,809	10,591	39,460	88,014	1,499	1,559	7,389	12,466	15,270	49,831	Walking 50 steps on an even surface
การเดินขึ้นบันได 1 ชั้น	68,836	812	624	2,964	9,745	12,458	42,233	91,765	1,466	1,465	6,766	12,629	15,839	53,600	Climbing steps
การลุกจากการนอนเป็นท่าหนึ่ง	34,744	565	519	1,632	5,272	5,430	21,324	41,819	1,040	1,029	3,267	6,070	7,507	22,905	Sitting up from lying down
การยกแขน	15,805	433	184	1,504	2,348	2,494	8,843	19,778	635	672	2,243	3,300	3,832	9,096	Raising arms or hands
การไขว้มือ/นิ้วจับข้อ															Gripping spoon
ดักอาหารเข้าปาก	16,079	707	436	1,410	2,303	2,297	8,927	20,238	1,040	1,065	2,160	3,417	3,213	9,343	for eating
การมองเห็น	33,112	541	169	1,995	3,276	5,441	21,689	45,762	607	732	2,277	4,947	7,839	29,360	Seeing
การได้ยิน	20,015	519	184	1,027	2,013	1,803	14,468	29,150	483	731	2,158	2,521	3,765	19,491	Hearing
การสื่อสารด้วยการพูด	17,105	1,885	1,215	3,135	2,763	1,846	6,260	28,003	1,879	3,084	6,294	5,051	3,308	8,387	Speech
การเข้าใจคำพูด	14,184	1,871	1,090	2,524	2,098	1,318	5,282	20,132	1,868	2,673	4,915	3,186	1,630	5,859	Understanding
การเรียนรู้/พัฒนาการช้า *	16,259	2,475	1,531	3,749	2,391	1,571	4,542	22,397	2,870	3,601	6,179	3,635	1,715	4,397	Learning/delayed development *
การจดจำเหตุการณ์ในรอบวัน	24,976	2,447	1,047	3,352	2,656	2,662	12,812	29,385	2,568	2,737	5,546	3,585	2,602	12,347	Remembering the event of the day
การควบคุมอารมณ์ และ พฤติกรรมของตนเอง *	10,786	1,094	681	2,993	2,342	884	2,792	16,221	1,536	2,047	5,194	3,251	1,448	2,745	Mental or emotional condition *
ความเจ็บปวดตามร่างกาย *	29,109	247	483	1,467	4,782	5,496	16,635	43,915	524	718	3,107	7,696	8,991	22,878	Recurrent pain or discomfort *
การหายใจ *	4,292	330	102	348	359	859	2,295	6,048	514	240	687	1,115	1,029	2,462	Breathing *
อาการลมชัก ชักเกร็ง หรือลมบ้าหมู *	2,750	243	119	827	889	329	342	5,477	762	805	1,429	716	670	1,095	Blackouts, fits or loss of consciousness *
การกลั้นอุจจาระหรือปัสสาวะ	18,825	528	314	1,082	1,464	3,157	12,279	25,608	961	1,113	1,780	2,989	3,713	15,053	Control stool or urine

1/ ตอบได้มากกว่า 1 ประเภท

* หนึ่งไม่สามารถเรียน หรือทำงานตามปกติได้

1/ More than one answer was possible

* Restricting usual study or work

ตารางที่ 13 จำนวนประชากรที่พิการอายุตั้งแต่ 5 ปีขึ้นไปที่มีความลำบากหรือปัญหาสุขภาพ จำนวนตามประเภทของความลำบากหรือปัญหาสุขภาพ
 อายุที่เริ่มมีความลำบากหรือปัญหา เพศ และเขตการปกครอง ภาคกลาง (รวม กรุงเทพมหานคร) พ.ศ. 2555

Table 13 Number of persons with disabilities aged 5 years and over having difficulties or health problems by type of difficulties or health problems, age of having of difficulties or problems, sex and area, Central region (Including Bangkok), 2012

ประเภทของความลำบาก หรือปัญหาสุขภาพ ^{1/}	อายุที่เริ่มมีความลำบากหรือปัญหา (ปี)					รวม ^{2/} Total	Type of difficulties or health problems ^{1/}
	ต่ำกว่า 1 Less than 1	1-4	5-14	15-24	25-44		
การนั่งของ ๆ	163,432	2,291	1,958	3,362	10,895	31,324	Squatting
การเดินทางระยะ 50 ก้าว	151,282	2,439	2,227	3,615	10,666	26,449	Walking 50 steps on an even surface
การเดินขึ้นบันได 1 ชั้น	160,601	2,395	2,017	3,334	10,600	28,543	Climbing steps
การลุกจากนอนเป็นท่านั่ง	76,563	1,030	1,031	1,950	5,971	14,445	Sitting up from lying down
การยกแขน	35,583	1,890	544	1,192	2,729	7,109	Raising arms or hands
การใช้มือ/นิ้วจับช้อนตักอาหารเข้าปาก	36,317	922	678	953	3,038	6,279	Gripping spoon for eating
การมองเห็น	78,874	698	1,674	1,217	5,912	10,072	Seeing
การได้ยิน	49,165	887	665	839	2,053	4,419	Hearing
การสื่อสารด้วยการพูด	45,108	3,227	1,447	1,874	2,949	4,662	Speech
การเข้าใจคำพูด	34,315	11,797	1,252	1,631	2,471	2,278	Understanding
การเรียนรู้/พัฒนาการช้า *	38,656	4,035	2,290	2,146	2,531	2,707	Learning/delayed development *
การจดจำเหตุการณ์ในรอบวัน	54,362	3,184	2,040	1,889	3,117	4,401	Remembering the event of the day
การควบคุมอารมณ์ และ พฤติกรรมของตนเอง *	27,006	1,770	1,651	2,807	4,112	2,537	Mental or emotional condition *
ความเจ็บปวดตามร่างกาย *	73,024	404	848	1,351	6,277	16,716	Recurrent pain or discomfort *
การหายใจ *	10,340	119	341	489	1,125	1,663	Breathing *
อาการลมชัก ชักเกร็ง หรือลมบ้าหมู *	8,227	2,507	878	654	1,098	665	Blackouts, fits or loss of consciousness *
การกลั้นอุจจาระหรือปัสสาวะ	44,433	3,799	659	866	2,316	6,130	Control stool or urine

1/ ตอบได้มากกว่า 1 ประเภท

2/ รวมไม่ทราบด้วย

* จนไม่สามารถเรียน หรือทำงานตามปกติได้

1/ More than one answer was possible

2/ Including unknown

* Restricting usual study or work

ตารางที่ 13 จำนวนประชากรที่พิการอายุตั้งแต่ 5 ปีขึ้นไปที่มีความลำบากหรือปัญหาสุขภาพ จำนวนตามประเภทของความลำบากหรือปัญหา อายุที่เริ่มมีความลำบากหรือปัญหา เพศ และเขตการปกครอง ภาคกลาง (รวม กรุงเทพมหานคร) พ.ศ. 2555 (ต่อ)

Table 13 Number of persons with disabilities aged 5 years and over having difficulties or health problems by type of difficulties or health problems, age of having difficulties or problems, sex and area, Central region (Including Bangkok), 2012 (Contd.)

ประเภทของความลำบาก หรือปัญหาสุขภาพ ^{1/}	อายุที่เริ่มมีความลำบากหรือปัญหา (ปี) ^{2/} Age of having of difficulties or problems (years)												Type of difficulties or health problems ^{1/}				
	ชาย Male						หญิง Female										
	รวม ^{2/} Total	ต่ำกว่า 1 Less than 1	1-4	5-14	15-24	25-44	45-59	60 ขึ้นไป 60 and over	รวม ^{2/} Total	ต่ำกว่า 1 Less than 1	1-4	5-14		15-24	25-44	45-59	60 ขึ้นไป 60 and over
การนั่งยอง ๆ	57,680	4,525	842	997	2,390	6,733	12,132	30,061	105,752	2,262	1,448	961	973	4,161	19,192	76,755	Squatting
การเดินทางราบระยะ 50 ก้าว	56,167	5,205	1,032	1,159	2,579	7,032	12,000	27,161	95,115	2,689	1,407	1,068	1,036	3,634	14,450	70,830	Walking 50 steps on an even surface
การเดินขึ้นบันได 1 ขั้น	58,596	4,980	879	972	2,437	6,634	12,311	30,382	102,006	2,540	1,516	1,045	898	3,966	16,231	75,809	Climbing steps
การลุกจากกรนอนเป็นท่าหนึ่ง	29,423	2,719	513	589	1,260	4,066	6,866	13,409	47,140	1,545	517	441	689	1,905	7,579	34,462	Sitting up from lying down
การยกแขน	16,301	2,241	1,096	391	838	1,819	3,902	6,013	19,282	892	794	153	354	910	3,207	12,972	Raising arms or hands
การใช้มือจับข้อ																	Gripping spoon
ดักอาหารเข้าปาก	17,351	3,162	551	505	654	2,186	3,523	6,770	18,966	1,558	371	173	299	852	2,756	12,958	for eating
การมองเห็น	27,201	1,902	359	707	728	3,438	4,305	15,761	51,673	1,528	339	967	489	2,474	5,766	40,110	Seeing
การได้ยิน	18,592	2,554	504	304	412	864	2,500	11,453	30,573	2,835	383	360	427	1,189	1,919	23,459	Hearing
การสื่อสารด้วยภาษาพูด	24,557	8,850	2,322	840	1,324	2,010	3,108	6,103	20,551	6,868	905	607	551	939	1,554	9,127	Speech
การเข้าใจคำพูด	18,319	6,867	2,371	852	1,198	1,591	1,435	4,006	15,997	4,930	1,353	401	432	881	843	7,157	Understanding
การเรียนรู้/พัฒนาการช้า *	20,194	9,212	2,586	1,284	1,513	1,706	1,456	2,436	18,462	6,403	1,449	1,006	632	825	1,251	6,811	Learning/delayed development *
การจดจำเหตุการณ์ในรอบวัน	22,962	7,579	2,036	1,261	1,371	2,066	2,150	6,499	31,400	5,032	1,147	778	518	1,051	2,251	20,538	Remembering the event of the day
การควบคุมอารมณ์ และ พฤติกรรมของตนเอง *	15,889	5,083	1,253	934	1,964	2,918	1,494	2,243	11,118	2,982	517	716	843	1,194	1,042	3,739	Mental or emotional condition *
ความเจ็บปวดตามร่างกาย *	27,894	1,719	196	550	855	3,564	6,731	14,280	45,131	952	208	299	496	2,713	9,985	30,477	Recurrent pain or discomfort *
การหายใจ *	4,522	844	85	31	255	680	683	1,943	5,818	385	33	310	234	445	980	3,430	Breathing *
อาการมึนหัว ชักเกร็ง หรือลมบ้าหมู *	4,912	1,599	590	694	387	827	309	506	3,315	908	268	184	267	270	356	1,062	Blackouts, fits or loss of consciousness *
การกั้นองจารหรือปัสสาวะ	15,484	2,471	389	296	471	1,378	2,634	7,844	28,949	1,328	189	363	395	937	3,496	22,242	Control stool or urine

1/ ตอบได้มากกว่า 1 ประเภท

2/ รวมไม่ทราบด้วย

* จนไม่สามารถเรียน หรือทำงานตามปกติได้

1/ More than one answer was possible

2/ Including unknown

* Restricting usual study or work

ตารางที่ 13 จำนวนประชากรที่พิการอายุตั้งแต่ 5 ปีขึ้นไปที่มีความลำบากหรือปัญหาสุขภาพ จำนวนตามประเภทของความลำบากหรือปัญหา อายุที่เริ่มมีความลำบากหรือปัญหา เพศ และเขตการปกครอง ภาคกลาง (รวม กรุงเทพมหานคร) พ.ศ. 2555 (ต่อ)

Table 13 Number of persons with disabilities aged 5 years and over having difficulties or health problems by type of difficulties or health problems, age of having of difficulties or problems, sex and area, Central region (Including Bangkok), 2012 (Contd.)

ประเภทของความลำบาก หรือปัญหาสุขภาพ ^{1/}	อายุที่เริ่มมีความลำบากหรือปัญหา (ปี) ^{2/}												Type of difficulties or health problems ^{1/}				
	ในเขตเทศบาล						นอกเขตเทศบาล										
	Municipal area		Non-municipal area		Total		Municipal area		Non-municipal area		Total						
	รวม ^{2/}	ต่ำกว่า 1	1-4	5-14	15-24	25-44	45-59	60 ขึ้นไป	รวม ^{2/}	ต่ำกว่า 1	1-4	5-14	15-24	25-44	45-59	60 ขึ้นไป	
	Total	Less than 1	1-4	5-14	15-24	25-44	45-59	60 and over	Total	Less than 1	1-4	5-14	15-24	25-44	45-59	60 and over	
การนั่งยอง ๆ	71,788	2,394	653	356	991	4,453	13,706	49,236	91,644	4,393	1,638	1,602	2,372	6,442	17,618	57,580	Squatting
การเดินทางราบระยะ 50 ก้าว	63,268	3,072	655	344	1,119	4,012	10,392	43,673	88,014	4,822	1,784	1,883	2,496	6,654	16,057	54,319	Walking 50 steps on an even surface
การเดินขึ้นบันได 1 ขั้น	68,836	2,999	682	339	917	4,173	12,113	47,613	91,765	4,522	1,713	1,678	2,418	6,427	16,430	58,579	Climbing steps
การลุกจากกรนอนเป็นท่าหนึ่ง	34,744	1,694	251	145	593	2,673	6,248	23,141	41,819	2,571	780	886	1,357	3,298	8,198	24,730	Sitting up from lying down
การยกแขน	15,805	1,282	453	188	377	1,037	3,056	9,413	19,778	1,851	1,437	356	815	1,692	4,053	9,573	Raising arms or hands
การใช้มือ/นิ้วจับช้อน																	Gripping spoon
ดักอาหารเข้าปาก	16,079	1,990	385	140	205	1,100	2,286	9,973	20,238	2,730	537	538	747	1,937	3,994	9,755	for eating
การมองเห็น	33,112	1,593	322	594	294	2,255	4,255	23,800	45,762	1,837	376	1,080	923	3,658	5,816	32,072	Seeing
การได้ยิน	20,015	1,551	411	175	390	868	1,665	14,955	29,150	3,839	476	490	449	1,185	2,754	19,957	Hearing
การสื่อสารด้วยภาษพูด	17,105	5,096	1,666	474	711	1,160	1,508	6,489	28,003	10,622	1,561	973	1,163	1,789	3,154	8,741	Speech
การเข้าใจคำพูด	14,184	4,077	1,638	405	781	906	1,011	5,365	20,132	7,719	2,085	847	850	1,565	1,267	5,797	Understanding
การเรียนรู้/พัฒนาการช้า *	16,259	5,462	2,145	813	852	971	1,153	4,778	22,397	10,153	1,890	1,476	1,294	1,560	1,555	4,469	Learning/delayed development *
การจดจำเหตุการณ์ในรอบวัน	24,976	4,582	1,667	602	845	1,016	2,292	13,889	29,385	8,029	1,517	1,437	1,044	2,101	2,110	13,148	Remembering the event of the day
การควบคุมอารมณ์ และ																	Mental or emotional
พฤติกรรมของตนเอง *	10,786	2,679	799	630	1,120	1,558	957	2,958	16,221	5,386	971	1,021	1,687	2,554	1,580	3,023	condition *
ความเจ็บปวดตามร่างกาย *	29,109	1,129	132	379	477	2,199	6,156	18,638	43,915	1,543	272	469	875	4,078	10,560	26,119	Recurrent pain or discomfort *
การหายใจ *	4,292	369	38	202	101	350	482	2,750	6,048	860	80	139	388	775	1,181	2,624	Breathing *
อาการชัก/ชักเกร็ง																	Blackouts, fits or loss
หรือลมบ้าหมู *	2,750	809	187	350	263	529	256	356	5,477	1,699	670	528	391	569	409	1,212	of consciousness *
การกลั้นอุจจาระหรือปัสสาวะ	18,825	1,289	194	81	221	890	2,170	13,979	25,608	2,509	383	578	645	1,426	3,961	16,106	Control stool or urine

1/ ตอบได้มากกว่า 1 ประเภท

2/ รวมไม่ทราบด้วย

* จนไม่สามารถเรียน หรือทำงานตามปกติได้

1/ More than one answer was possible

2/ Including unknown

* Restricting usual study or work

ตารางที่ 14 จำนวนประชากรที่พิการอายุตั้งแต่ 5 ปีขึ้นไปที่มีความลำบากหรือปัญหาสุขภาพ จำนวนตามประเภทของความลำบากหรือปัญหาสุขภาพ ระดับความรุนแรง เพศ และเขตการปกครอง ภาคกลาง (รวม กรุงเทพมหานคร) พ.ศ. 2555

Table 14 Number of persons with disabilities aged 5 years and over having difficulties or health problems by type of difficulties or health problems, severity, sex and area, Central region (Including Bangkok), 2012

ประเภทของความลำบากหรือปัญหาสุขภาพ ^{1/}	ระดับความรุนแรง			Type of difficulties or health problems ^{1/}
	รวม Total	ไม่มี ^{2/} No	มี ^{2/} Yes	
		ความลำบาก/ปัญหา difficulty/problem	Can not do at all	
การนั่งยอง ๆ	163,432	574	99,795	Squatting
การเดินทางราบระยะ 50 ก้าว	151,282	1,068	105,370	Walking 50 steps on an even surface
การเดินขึ้นบันได 1 ชั้น	160,601	252	98,584	Climbing steps
การลุกจากกอนอนเป็นทันที	76,563	143	55,287	Sitting up from lying down
การยกแขน	35,583	-	27,641	Raising arms or hands
การใช้มือ/นิ้วจับช้อนตักอาหารเข้าปาก	36,317	-	22,253	Gripping spoon for eating
การมองเห็น	78,874	929	72,207	Seeing
การได้ยิน	49,165	301	42,125	Hearing
การสื่อสารด้วยการพูด	45,108	-	33,384	Speech
การเข้าใจคำพูด	34,315	-	30,247	Understanding
การเรียนรู้/พัฒนาการช้า *	38,656	-	26,563	Learning/delayed development *
การจดจำเหตุการณ์ในรอบวัน	54,362	-	44,894	Remembering the event of the day
การควบคุมอารมณ์ และพฤติกรรมของตนเอง *	27,006	433	19,608	Mental or emotional condition *
ความเจ็บปวดตามร่างกาย *	73,024	2,853	62,058	Recurrent pain or discomfort *
การหายใจ *	10,340	322	8,167	Breathing *
อาการลมชัก ชักครึ่ง หรือลมบ้าหมู *	8,227	78	5,781	Blackouts, fits or loss of consciousness *
การกลั้นอุจจาระหรือปัสสาวะ	44,433	343	29,589	Control stool or urine

1/ ตอบได้มากกว่า 1 ประเภท

2/ ไม่มี หมายถึง ผู้พิการที่ไม่มี ความลำบากหรือปัญหาสุขภาพหลังจากได้ใช้เครื่องช่วยหรือยา

* จนไม่สามารถเรียน หรือทำงานตามปกติได้

a หมายถึง น้อยกว่า 25 คน

1/ More than one answer was possible

2/ Persons with disabilities do not have difficulties or health problem when they use aids or take medication

* Restricting usual study or work

a means less than 25 persons

ตารางที่ 14 จำนวนประชากรที่พิการอายุตั้งแต่ 5 ปีขึ้นไปที่มีความลำบากหรือปัญหาสุขภาพ จำนวนตามประเภทของความลำบากหรือปัญหาสุขภาพ ระดับความรุนแรง เพศ และเขตการปกครอง ภาคกลาง (รวม กรุงเทพมหานคร) พ.ศ. 2555 (ต่อ)

Table 14 Number of persons with disabilities aged 5 years and over having difficulties or health problems by type of difficulties or health problems, severity, sex and area, Central region (Including Bangkok), 2012 (Contd.)

ประเภทของความลำบากหรือ ปัญหาสุขภาพ ^{1/}	ระดับความรุนแรง						Type of difficulties or health problems ^{1/}		
	ชาย			หญิง					
	รวม	ไม่มี ^{2/} ปัญหา	มี ^{2/} ปัญหา	รวม	ไม่มี ^{2/} ปัญหา	มี ^{2/} ปัญหา			
Total	No difficulty/problem	Yes difficulty/problem	Total	No difficulty/problem	Yes difficulty/problem	Can not do at all			
การนั่งยอง ๆ	57,680	163	33,874	23,643	105,752	410	65,921	39,421	Squatting
การเดินทางราบระยะ 50 ก้าว	56,167	406	39,118	16,643	95,115	662	66,252	28,201	Walking 50 steps on an even surface
การเดินขึ้นบันได 1 ชั้น	58,596	131	35,594	22,870	102,006	121	62,989	38,896	Climbing steps
การลุกจากกานอนเป็นท่านั่ง	29,423	143	21,004	8,276	47,140	-	34,283	12,857	Sitting up from lying down
การยกแขน	16,301	-	12,836	3,465	19,282	-	14,805	4,477	Raising arms or hands
การใช้มือ/นิ้วจับช้อนตักอาหารเข้าปาก	17,351	-	10,969	6,382	18,966	-	11,283	7,683	Gripping spoon for eating
การมองเห็น	27,201	283	24,545	2,373	51,673	645	47,663	3,365	Seeing
การได้ยิน	18,592	39	16,231	2,323	30,573	262	25,894	4,416	Hearing
การสื่อสารตัวการพูด	24,557	-	18,723	5,833	20,551	-	14,661	5,890	Speech
การเข้าใจคำพูด	18,319	-	16,385	1,933	15,997	-	13,862	2,135	Understanding
การเรียนรู้/พัฒนาการช้า *	20,194	-	13,772	6,422	18,462	-	12,792	5,670	Learning/delayed development *
การจดจำเหตุการณ์ในรอบวัน	22,962	-	18,461	4,501	31,400	-	26,434	4,966	Remembering the event of the day
การควบคุมอารมณ์ และ									Mental or emotional
พฤติกรรมของตนเอง *	15,889	297	11,976	3,616	11,118	137	7,632	3,349	condition *
ความเจ็บปวดตามร่างกาย *	27,894	881	23,185	3,828	45,131	1,972	38,873	4,285	Recurrent pain or discomfort *
การหายใจ *	4,522	108	3,675	739	5,818	215	4,492	1,111	Breathing *
อาการลมชัก ชักเกร็ง หรือลมบ้าหมู *	4,912	64	3,496	1,352	3,315	a	2,285	1,016	Blackouts, fits or loss of consciousness *
การกลั้นอุจจาระหรือปัสสาวะ	15,484	259	9,631	5,594	28,949	83	19,958	8,908	Control stool or urine

1/ ตอบได้มากกว่า 1 ประเภท

2/ ไม่มี หมายถึง ผู้พิการที่ไม่มีความลำบากหรือปัญหาสุขภาพหลังจากได้ใช้เครื่องช่วยหรือยา

* จนไม่สามารถเรียน หรือทำงานตามปกติได้

a หมายถึง น้อยกว่า 25 คน

1/ More than one answer was possible

2/ Persons with disabilities do not have difficulties or health problem when they use aids or take medication

* Restricting usual study or work

a means less than 25 persons

ตารางที่ 14 จำนวนประชากรที่พิการอายุตั้งแต่ 5 ปีขึ้นไปที่มีความลำบากหรือปัญหาสุขภาพ จำนวนตามประเภทของความลำบากหรือปัญหาสุขภาพ ระดับความรุนแรง เพศ และเขตการปกครอง ภาคกลาง (รวม กรุงเทพมหานคร) พ.ศ. 2555 (ต่อ)

Table 14 Number of persons with disabilities aged 5 years and over having difficulties or health problems by type of difficulties or health problems, severity, sex and area, Central region (Including Bangkok), 2012 (Contd.)

ประเภทของความลำบากหรือปัญหาสุขภาพ ^{1/}	ระดับความรุนแรง									
	ในเขตเทศบาล					นอกเขตเทศบาล				
	รวม	ไม่มี ^{2/}	มี	Yes	Can not do at all	รวม	ไม่มี ^{2/}	มี	Yes	Can not do at all
การนั่งของ ๆ	71,788	283	45,266	26,239	91,644	290	54,530	36,825	Squatting	
การเดินทางราบระยะ 50 ก้าว	63,268	363	44,815	18,089	88,014	705	60,555	26,755	Walking 50 steps on an even surface	
การเดินขึ้นบันได 1 ชั้น	68,836	112	44,264	24,461	91,765	140	54,320	37,305	Climbing steps	
การลุกจากกานนอนเป็นหนึ่ง	34,744	97	25,111	9,536	41,819	46	30,176	11,597	Sitting up from lying down	
การยกแขน	15,805	-	12,369	3,436	19,778	-	15,272	4,505	Raising arms or hands	
การใช้มือ/นิ้วจับช้อนตักอาหารเข้าปาก	16,079	-	10,420	5,660	20,238	-	11,833	8,405	Gripping spoon for eating	
การมองเห็น	33,112	479	30,128	2,505	45,762	450	42,080	3,233	Seeing	
การได้ยิน	20,015	176	17,596	2,243	29,150	125	24,529	4,496	Hearing	
การสื่อสารด้วยการพูด	17,105	-	12,824	4,281	28,003	-	20,560	7,443	Speech	
การเข้าใจคำพูด	14,184	-	12,223	1,961	20,132	-	18,024	2,107	Understanding	
การเรียนรู้/พัฒนาการช้า *	16,259	-	11,247	5,011	22,397	-	15,316	7,081	Learning/delayed development *	
การจดจำเหตุการณ์ในรอบวัน	24,976	-	21,463	3,513	29,385	-	23,431	5,954	Remembering the event of the day	
การควบคุมอารมณ์ และพฤติกรรมของตนเอง *	10,786	167	7,711	2,908	16,221	266	11,897	4,057	Mental or emotional condition *	
ความเจ็บปวดตามร่างกาย *	29,109	981	25,165	2,963	43,915	1,873	36,893	5,150	Recurrent pain or discomfort *	
การหายใจ *	4,292	210	3,460	622	6,048	112	4,707	1,228	Breathing *	
อาการลมชัก ชักเกร็ง หรือลมบ้าหมู *	2,750	a	2,055	673	5,477	56	3,726	1,695	Blackouts, fits or loss of consciousness *	
การกลั้นอุจจาระหรือปัสสาวะ	18,825	268	13,147	5,409	25,608	74	16,441	9,093	Control stool or urine	

1/ ตอบได้มากกว่า 1 ประเภท

2/ ไม่มี หมายถึง ผู้พิการที่มีความลำบากหรือปัญหาสุขภาพหลังอาภัพได้ใช้เครื่องช่วยหรือย

* จนไม่สามารถเรียน หรือทำงานตามปกติได้

a หมายถึง ข้อต่ำกว่า 25 คน

1/ More than one answer was possible

2/ Persons with disabilities do not have difficulties or health problem when they use aids or take medication

* Restricting usual study or work

a means less than 25 persons

ตารางที่ 15 จำนวนประชากรที่พิการอายุตั้งแต่ 5 ปีขึ้นไปที่มีความลำบากหรือปัญหาสุขภาพ จำนวนตามสาเหตุที่ทำให้มีความลำบากหรือปัญหา เพศ และเขตการปกครอง
 ภาคกลาง (รวม กรุงเทพมหานคร) พ.ศ. 2555

Table 15 Number of persons with disabilities aged 5 years and over having difficulties or health problems by cause of difficulties or health problems, sex and area, Central region (Including Bangkok), 2012

สาเหตุที่ทำให้มีความลำบาก/ปัญหา ^{1/}	รวม		เพศ		Sex		เขตการปกครอง		Cause of difficulties or health problems ^{1/}
	Total	ชาย	Male	หญิง	Area		Total		
					ในเขตเทศบาล	นอกเขตเทศบาล		Municipal	
รวม									
อุบัติเหตุจากการทำงาน	10,784	6,611	4,173	4,034	6,750	Accident of work			
อุบัติเหตุจากการจราจรทางบก	18,625	12,890	5,736	6,534	12,091	Land traffic accident			
อุบัติเหตุจากการเล่น/ทางน้ำกับระเบิด/ อุบัติเหตุหรือจรวด	4,901	2,842	2,058	2,362	2,539	Playing/water/land mine accident/ riot accident			
หกล้ม	13,244	4,141	9,103	6,568	6,676	Fell			
ถูกยิง ถูกทำร้าย/ตกจากที่สูง (ที่ไม่ใช่จากการเล่น หรือการทำงาน)/ สารเคมี/ยาถูกไฟ/น้ำร้อนลวก	6,105	3,138	2,966	2,346	3,759	Shot or injured/fell from a high place (excluded in play or work)/ chemical substance or medicine/being burnt, scalded			
โรคภัยไข้เจ็บ	100,870	38,020	62,850	39,705	61,165	Disease, illness			
จากการรบกวนพันธุ	4,830	3,101	1,729	2,261	2,569	Hereditary			
จากการตั้งครรภ์/คลอด	17,488	10,244	7,244	6,614	10,875	Pregnancy or delivery			
ชราภาพ	115,108	32,080	83,028	53,003	62,105	Old age			
ได้รับการกระทบด้านจิตใจ	3,161	1,394	1,766	1,347	1,814	Psychological impact			
ไม่ทราบสาเหตุ	25,495	12,411	13,084	9,810	15,684	Unknown cause			
อื่น ๆ	7,981	3,494	4,487	4,492	3,490	Others			

1/ ตอบได้มากกว่า 1 ประเภท

1/ More than one answer was possible

ตารางที่ 16 จำนวนประชากรที่พิการอายุตั้งแต่ 5 ปีขึ้นไปที่มีความลำบากในการดูแลตนเอง จำแนกตามประเภทของการดูแลตนเอง กลุ่มอายุ เพศ และเขตการปกครอง
ภาคกลาง (รวม กรุงเทพมหานคร) พ.ศ. 2555

Table 16 Number of persons with disabilities aged 5 years and over having self care difficulties by type of self care, age group, sex and area, Central region (Including Bangkok), 2012

ประเภทของการดูแลตนเอง ^{I/} เขต และเขตการปกครอง	กลุ่มอายุ (ปี) Age group (years)					รวม Total	70 ขึ้นไป 70 and over	รวม Total	70 ขึ้นไป 70 and over	Type of self care, sex and area ^{I/}	
	5-14	15-24	25-44	45-59	60-69						
การกินอาหาร	38,265	2,604	1,579	3,406	5,107	5,525	20,045			Eating	
การอาบน้ำ	64,897	3,384	2,794	5,151	8,501	9,626	35,441			Bathing	
การล้างหน้า แปรงฟัน	47,084	2,831	2,235	3,728	5,652	6,503	26,135			Washing face, brushing teeth	
การแต่งตัว	62,821	3,467	2,566	5,202	8,416	8,850	34,319			Dressing	
การขับถ่ายรวมทั้งการทำ ความสะอาดหลังการขับถ่าย	61,464	3,346	2,471	5,391	7,956	9,220	33,080			Excretion including cleaning	
				ชาย	Male			หญิง	Female		
การกินอาหาร	18,100	1,997	1,050	2,469	3,319	2,496	6,770	607	1,788	13,275	Eating
การอาบน้ำ	27,375	2,410	1,929	3,339	5,363	4,584	9,749	974	1,811	25,692	Bathing
การล้างหน้า แปรงฟัน	20,734	2,041	1,538	2,612	3,780	3,054	7,709	790	1,116	18,426	Washing face, brushing teeth
การแต่งตัว	26,785	2,460	1,749	3,320	5,189	4,336	9,731	1,007	1,883	24,588	Dressing
การขับถ่ายรวมทั้งการทำ ความสะอาดหลังการขับถ่าย	25,816	2,483	1,771	3,589	5,032	4,081	8,859	863	1,801	24,221	Excretion including cleaning
				ในเขตเทศบาล				นอกเขตเทศบาล			
การกินอาหาร	16,299	1,112	378	1,243	2,354	2,195	9,017	1,492	1,200	11,028	Eating
การอาบน้ำ	28,549	1,349	808	1,873	3,934	4,012	16,573	2,035	1,986	18,868	Bathing
การล้างหน้า แปรงฟัน	20,110	1,066	514	1,474	2,489	2,410	12,158	1,764	1,721	13,977	Washing face, brushing teeth
การแต่งตัว	27,402	1,349	740	1,960	3,791	3,377	16,185	2,118	1,826	18,135	Dressing
การขับถ่ายรวมทั้งการทำ ความสะอาดหลังการขับถ่าย	26,225	1,278	727	2,103	3,326	3,788	15,003	2,068	1,744	18,077	Excretion including cleaning

I/ ตอบได้มากกว่า 1 ประเภท

I/ More than one answer was possible

ตารางที่ 17 จำนวนประชากรที่พิการอายุตั้งแต่ 5 ปีขึ้นไปที่มีความลำบากในการดูแลตนเอง จำแนกตามประเภทของการดูแลตนเอง ระดับความรุนแรง เพศ และเขตการปกครอง ภาคกลาง (รวม กรุงเทพมหานคร) พ.ศ. 2555

Table 17 Number of persons with disabilities aged 5 years and over having self care difficulties by type of self care, severity, sex and area, Central region (Including Bangkok), 2012

ประเภทของการดูแลตนเอง I/	ระดับความรุนแรง Severity				Type of self care, sex and area	
	รวม		ทำไม่ได้เลย			
	รวม	ความลำบาก/ปัญหา	รวม	ความลำบาก/ปัญหา		
ประเภทของการดูแลตนเอง	Total	Difficulty/problem	Can not do at all	Total	Difficulty/problem	Can not do at all
การกินอาหาร	38,265	23,918	14,348		Eating	
การอาบน้ำ	64,897	38,129	26,768		Bathing	
การล้างหน้า แปรงฟัน	47,084	25,822	21,261		Washing face, brushing teeth	
การแต่งตัว	62,821	37,622	25,199		Dressing	
การขับถ่ายรวมทั้งการทำ ความสะอาดหลังการขับถ่าย	61,464	36,743	24,721		Excretion including cleaning	
		ชาย	หญิง			
การกินอาหาร	18,100	11,673	6,427	20,165	12,244	7,920
การอาบน้ำ	27,375	16,579	10,796	37,522	21,550	15,972
การล้างหน้า แปรงฟัน	20,734	11,566	9,169	26,349	14,257	12,092
การแต่งตัว	26,785	16,345	10,439	36,036	21,277	14,759
การขับถ่ายรวมทั้งการทำ ความสะอาดหลังการขับถ่าย	25,816	15,644	10,172	35,648	21,100	14,549
		ในเขตเทศบาล	นอกเขตเทศบาล			
การกินอาหาร	16,299	10,377	5,922	21,966	13,540	8,426
การอาบน้ำ	28,549	17,214	11,335	36,348	20,915	15,432
การล้างหน้า แปรงฟัน	20,110	11,041	9,069	26,973	14,781	12,192
การแต่งตัว	27,402	16,493	10,909	35,419	21,130	14,289
การขับถ่ายรวมทั้งการทำ ความสะอาดหลังการขับถ่าย	26,225	15,828	10,397	35,239	20,916	14,323

I/ ตอบได้มากกว่า 1 ประเภท

I/ More than one answer was possible

ตารางที่ 18 จำนวนประชากรพิการอายุตั้งแต่ 5 ปีขึ้นไปที่มีความลำบากในการดูแลตนเอง^{1/} จำแนกตามการมีผู้ดูแล เพศ และเขตการปกครอง

ภาคกลาง (รวม กรุงเทพมหานคร) พ.ศ. 2555

Table 18 Number of persons with disabilities aged 5 years and over having self care difficulties^{1/} by having carer, relationship of carer, sex and area,

Central region (Including Bangkok), 2012

การมีผู้ดูแล และความสัมพันธ์ของผู้ดูแล	รวม		เพศ		Sex		เขตการปกครอง		Area	Having carer and relationship of carer		
	Total	ชาย Male	หญิง Female	ในเขตเทศบาล		นอกเขตเทศบาล		Municipal		Non-municipal	Total	
				Municipal	Non-municipal							
ไม่มีผู้ดูแล	73,955	31,169	42,786	32,551	41,404							
ต้องการผู้ดูแล	5,585	2,669	2,916	1,936	3,648	No carer						
ไม่ต้องการผู้ดูแล	1,829	803	1,026	510	1,319	Need carer						
มีผู้ดูแล	3,755	1,866	1,889	1,426	2,329	Not need carer						
	68,371	28,500	39,871	30,615	37,756	Have carer						
ประเภทของผู้ดูแล												
ผู้ดูแลที่เป็นสมาชิกในครัวเรือน และ												
มีความสัมพันธ์กับผู้ที่มีความลำบาก												
ในการดูแลตนเองโดยเป็น												
คู่สมรส	63,637	27,162	36,475	28,760	34,877	Carer is member of household and related to persons with self care difficulties						
บุตร	15,186	10,184	5,002	6,633	8,553	Spouse						
บุตรเขย/สะใภ้	23,148	4,853	18,296	11,152	11,996	Son, daughter						
บุตรของบุตร	3,849	597	3,251	1,465	2,383	Son/daughter in law						
พี่น้อง	1,712	271	1,441	691	1,021	Grandchildren						
บิดา/มารดา	3,514	1,670	1,844	1,766	1,747	Brother, sister						
ญาติ	9,311	6,501	2,810	3,486	5,825	Parents						
ผู้อาศัย/คนรับใช้	5,364	2,797	2,567	2,201	3,163	Relative						
อื่นๆ	1,356	232	1,124	1,196	160	Non-relative, servant						
ผู้ดูแลที่ไม่ได้เป็นสมาชิกในครัวเรือน	198	59	139	169	29	Others						
ผู้รับจ้างดูแล (เอกชน/ญาติที่ได้รับค่าตอบแทน)	4,734	1,338	3,396	1,855	2,879	Carer is non-member of household						
อาสาสมัครญาติ (ไม่ได้รับค่าตอบแทน ในการดูแล)	2,297	602	1,696	1,373	925	Paid carer						
อื่นๆ	1,758	620	1,139	310	1,448	Volunteer/relative (unpaid)						
	678	117	562	172	506	Others						

1/ มีความลำบากหรือทำไม่ได้เลยในการดูแลตนเอง อย่างน้อย 1 ประเภท

1/ Having difficulty or can not do at all at least one type of self care

ตารางที่ 19 จำนวนประชากรอายุตั้งแต่ 5 ปีขึ้นไปที่มีความลำบากในการดูแลตนเอง^{1/} และมีผู้ดูแล จำนวนตามการเป็นสมาชิกในครัวเรือนของผู้ดูแล

เพศของผู้ดูแล ระยะเวลาที่ใช้ในการดูแล และเขตการปกครอง ภาคกลาง (รวม กรุงเทพมหานคร) พ.ศ. 2555

Table 19 Number of persons with disabilities aged 5 years and over having self care difficulties^{1/} who have carer by household membership of carer,

sex of carer, period of taking care and area, Central region (Including Bangkok), 2012

การเป็นสมาชิกในครัวเรือนของผู้ดูแล เพศของผู้ดูแล และเขตการปกครอง	ระยะเวลาที่ใช้ในการดูแล ^{2/} (ชั่วโมงต่อวัน)					Household membership of carer, sex of carer and area				
	น้อยกว่า 1 Less than 1	1	2	3	4		5-8	9-12	มากกว่า 12 More than 12	
รวม	68,371	1,027	1,514	2,560	5,140	4,541	15,285	11,381	26,923	Total
การเป็นสมาชิกในครัวเรือนของผู้ดูแล										Household membership of carer
ผู้ดูแลที่เป็นสมาชิกในครัวเรือน	63,637	1,018	1,426	2,368	4,883	4,248	13,325	10,016	26,353	Member of household
ผู้ดูแลที่ไม่เป็นสมาชิกในครัวเรือน	4,734	a	88	193	257	293	1,959	1,365	570	Non-member of household
เพศของผู้ดูแล										Sex of carer
ชาย	14,230	330	651	497	1,444	1,070	2,542	2,644	5,053	Male
หญิง	54,140	696	862	2,063	3,696	3,471	12,743	8,738	21,871	Female
เขตการปกครอง										Area
ในเขตเทศบาล	30,615	643	871	797	2,132	1,714	6,917	3,950	13,610	Municipal area
นอกเขตเทศบาล	37,756	383	643	1,763	3,008	2,827	8,367	7,452	13,313	Non-municipal area

1/ มีความลำบาก หรือทำไม่ได้เลยในการดูแลตนเอง อย่างน้อย 1 ประเภท

1/ Having difficulty or can not do at all at least one type of self care

2/ ถ้าเศษของชั่วโมงตั้งแต่ครึ่งชั่วโมงขึ้นไป ให้นับเป็น 1 ชั่วโมง

2/ If minutes are 30 min. or more, count 1 hour

a หมายถึง น้อยกว่า 25 คน

a means less than 25 persons

ตารางที่ 20 จำนวนประชากรอายุตั้งแต่ 5 ปีขึ้นไปที่มีความลำบากในการดูแลตนเอง^{1/} และมีผู้ดูแล จำแนกตามความต้องการความช่วยเหลือ หรือสวัสดิการจากรัฐของผู้ดูแล และเขตการปกครอง ภาคกลาง (รวม กรุงเทพมหานคร) พ.ศ. 2555

Table 20 Number of persons with disabilities aged 5 years and over having self care difficulties^{1/} who have carer by carer's need on assistance or

welfare from government, sex of carer and area, Central region (Including Bangkok), 2012

ความต้องการความช่วยเหลือ หรือสวัสดิการจากรัฐของผู้ดูแล ^{2/}	รวม		เพศของผู้ดูแล		เขตการปกครอง		Carer's need on assistance or welfare from government ^{2/}
	Total	ชาย Male	หญิง Female	Area		Total	
				ในเขตเทศบาล Municipal	นอกเขตเทศบาล Non-municipal		
รวม	63,637	13,803	49,834	28,760	34,877	34,877	
ไม่ต้องการ	9,301	1,652	7,649	5,311	3,989	3,989	No need
ต้องการ	54,336	12,151	42,185	23,448	30,888	30,888	Need
ประเภทของความต้องการ							
เงินสนับสนุน	40,503	9,527	30,976	17,167	23,336	23,336	Financial support
งานมีรายได้ที่บ้าน	8,289	1,261	7,028	3,715	4,574	4,574	At home work with income
ลดหย่อนภาษี	295	185	110	194	101	101	Reduced taxes
ช่วยเหลือแปลงที่พักให้เหมาะสมกับการดูแล	2,418	589	1,829	1,009	1,408	1,408	Modify residence so it's more appropriate for taking care
การฝึกอบรมให้สามารถดูแลได้ถูกต้อง	2,690	322	2,368	1,634	1,056	1,056	Carer training
คนช่วยดูแลบางเวลา	7,079	1,963	5,116	3,221	3,858	3,858	Provide a part-time carer
พยาบาลมาเยี่ยมเป็นครั้งคราวและให้การดูแลที่บ้านเมื่อจำเป็น	17,427	3,852	13,575	7,475	9,951	9,951	Provide nurse for home visits and to help take care, if necessary
บริการพาหนะเวลาจำเป็นเพื่อนำผู้ที่มี ความลำบากในการดูแลตนเองไปที่อื่น	10,074	2,377	7,697	4,119	5,955	5,955	Provide vehicle service when taking outside home
สถานดูแลกลางวัน	1,162	660	502	668	494	494	Day care
สถานที่รับฝากชั่วคราว	1,577	402	1,175	1,018	559	559	Temporary place for care assistance
สถานที่รับดูแลตลอดไป	1,011	346	665	472	539	539	Permanent place for care assistance
อื่น ๆ	1,097	75	1,022	477	620	620	Others

1/ มีความลำบาก หรือทำไม่ได้เลยในการดูแลตนเองอย่างน้อย 1 ประเภท

1/ Having difficulty or can not do at all at least one type of self care

2/ ตอบได้ไม่เกิน 2 คำตอบ

2/ Less than 3 answers were possible

ตารางที่ 21 จำนวนประชากรพิการที่มีลักษณะความบกพร่องจำแนกตามลักษณะความบกพร่อง เพศ และเขตการปกครอง ภาคกลาง (รวม กรุงเทพมหานคร) พ.ศ. 2555
 Table 21 Number of persons with disabilities having impairments by type of impairments, sex and area, Central region (Including Bangkok), 2012

ลักษณะความบกพร่อง ^{v/}	รวม		เพศ		Sex		เขตการปกครอง		Area	Type of impairments ^{v/}	
	Total	ชาย	Male	หญิง	Female	ในเขตเทศบาล		นอกเขตเทศบาล			
						Municipal	Non-municipal				
รวม	186,849	86,872	99,977	74,061	112,788	Total					
ตาบอด 2 ข้าง	4,644	2,080	2,564	1,824	2,820	Two - eyed blindness					
สายตาเลือนราง 2 ข้าง	27,691	9,738	17,953	12,253	15,438	Low vision					
ตาบอด 1 ข้าง และเลือนราง 1 ข้าง	17,686	6,492	11,195	7,190	10,496	One - eyed blindness and low vision in one eye					
หูหนวก 2 ข้าง	4,692	1,952	2,740	1,528	3,163	Total deafness					
หูตึง 2 ข้าง	19,086	7,825	11,261	7,451	11,635	Hard of hearing on both ears					
สื่อความด้วยการพูด และการฟังไม่ได้	7,714	3,539	4,175	2,754	4,960	Cannot communicate with verbal language					
แขนขาด	1,742	1,452	290	515	1,226	Amputation, part of arm					
ขาขาด	5,522	4,234	1,288	1,931	3,592	Amputation, part of leg					
มือขาด	158	56	102	68	90	Loss of hand					
นิ้วมือขาด ไม่สามารถหยิบจับสิ่งของได้	2,022	1,281	742	540	1,483	Amputation, part of finger cannot gripping/holding things					
นิ้วหัวแม่มือเท้าขาด	1,272	928	344	507	765	Amputation, part of toe					
แขน ขา ลีบ/เหยียดงอไม่ได้	15,525	8,427	6,898	5,594	9,730	Disability of limbs					
แขน ขา มือ ลำตัว คดงอ เกร็ง						Limb deformity, spine, spasticity, tremor					
โคง กระตุก ลั่น	17,820	6,402	11,418	7,381	10,438						
แขน 2 ข้าง/ ขา 2 ข้าง ไม่เท่ากัน	4,233	1,960	2,273	1,547	2,686	Both arms/both legs are not equal					
เท้าปุก เท้าตะแคง เท้ากลับ	1,927	984	943	581	1,346	Clubfooted, deficiency foot					
อัมพาต	13,775	5,593	8,182	5,657	8,119	Paralysis					
อัมพฤกษ์	32,419	15,223	17,196	13,838	18,582	Paresis					
โรคจิต/ภิกขุจริต	7,306	4,314	2,992	2,738	4,568	Psychosis					

ตารางที่ 21 จำนวนประชากรพิการที่มีลักษณะความบกพร่อง จำแนกตามลักษณะความบกพร่อง เพศ และเขตการปกครอง ภาคกลาง (รวม กรุงเทพมหานคร) พ.ศ. 2555 (ต่อ)
 Table 21 Number of persons with disabilities having impairments by type of impairments, sex and area, Central region (Including Bangkok), 2012 (Contd.)

ลักษณะความบกพร่อง ^{1/}	รวม		เขตการปกครอง		Area	Type of impairments ^{1/}	
	Total		ในเขตเทศบาล				นอกเขตเทศบาล
	เพศ ชาย	หญิง	Municipal	Non-municipal			
	Male	Female					
ออทิสติก	4,555	2,553	3,278	3,829	Autistic		
ปัญญาอ่อน	4,690	2,933	2,519	5,104	Intellectual disabilities		
บกพร่องทางการเรียนรู้	4,015	3,005	2,851	4,170	Learning disability		
ปากแหว่ง และ/หรือเพดานโหว่	351	151	250	253	Cleft lip or palate		
ศีรษะใหญ่เกินปกติ	160	154	92	222	Hydrocephalus		
ใบหน้าผิดปกติหรือผิดปกติ	261	114	65	310	Facial deformities or abnormalities		
คนแคระ/คนยักษ์	153	155	188	121	Dwarf/giant		
มีลักษณะความบกพร่อง					More than one type		
มากกว่า 1 ประเภท	9,794	11,643	9,078	12,359	of impairments		
	21,438						

1/ ตอบได้ไม่เกิน 2 ประเภท

1/ Less than 3 answers were possible

ตารางที่ 22 จำนวนประชากรพิการที่มีลักษณะความบกพร่อง จำแนกตามลักษณะความบกพร่อง และกลุ่มอายุ ภาคกลาง (รวม กรุงเทพมหานคร) พ.ศ. 2555

Table 22 Number of persons with disabilities having impairments by type of impairments and age group, Central region (Including Bangkok), 2012

ลักษณะความบกพร่อง ^V	กลุ่มอายุ (ปี) Age group (years)					รวม Total	Type of impairments ^V
	0-14	15-24	25-44	45-59	60-69		
รวม	8,370	7,584	27,106	34,385	30,751	186,849	Total
ตาบอด 2 ข้าง	247	95	666	945	730	4,644	Two - eyed blindness
สายตาเลือนราง 2 ข้าง	374	242	665	2,468	4,854	27,691	Low vision
ตาบอด 1 ข้าง และเลือนราง 1 ข้าง	236	273	1,870	2,568	3,143	17,686	One - eyed blindness and low vision in one eye
หูหนวก 2 ข้าง	214	157	599	871	855	4,692	Total deafness
หูตึง 2 ข้าง	179	416	624	2,026	2,477	19,086	Hard of hearing on both ears
สื่อความด้วยการพูด							Cannot communicate with verbal language
และการฟังไม่ได้	738	745	2,110	1,354	1,183	7,714	
แขนขาขาด	88	52	554	511	302	1,742	Amputation, part of arm
ขาขาด	63	76	1,092	1,746	1,291	5,522	Amputation, part of leg
มือขาด	-	-	a	63	59	158	Loss of hand
นิ้วมือขาด ไม่สามารถหยิบจับ							Amputation, part of finger cannot gripping/holding things
สิ่งของได้	113	37	390	788	340	2,022	
นิ้วหัวแม่มือขาด	116	42	134	364	249	1,272	Amputation, part of toe
แขน ขา ลีบ/เหยียดงอไม่ได้	1,038	787	3,730	4,402	1,795	15,325	Disability of limbs
แขน ขา มือ ลำตัว คดงอ เกร็ง							Limb deformity, spine, spasticity, tremor
โก่ง กระตุก สั่น	469	424	2,111	2,984	3,229	17,820	
แขน 2 ข้าง/ขา 2 ข้าง ไม่เท่ากัน	146	46	1,414	1,137	599	4,233	Both arms/both legs are not equal
เท้าปลูก เท้าตะแคง เท้ากลับ	121	77	356	557	354	1,927	Clubfooted, deficiency foot
อัมพาต	58	213	564	2,192	2,897	13,775	Paralysis
อัมพฤกษ์	41	307	1,982	6,346	7,039	32,419	Paresis
โรคจิต/ภิกขเวท	a	226	2,968	2,694	819	7,306	Psychosis

ตารางที่ 22 จำนวนประชากรพิการที่มีลักษณะความบกพร่อง จำแนกตามลักษณะความบกพร่อง และกลุ่มอายุ ภาคกลาง (รวม กรุงเทพมหานคร) พ.ศ. 2555 (ต่อ)

Table 22 Number of persons with disabilities having impairments by type of impairments and age group, Central region (Including Bangkok), 2012 (Contd.)

ลักษณะความบกพร่อง ^{1/}	กลุ่มอายุ (ปี) Age group (years)					Type of impairments ^{1/}		
	รวม Total	0-14	15-24	25-44	45-59		60-69	70 ขึ้นไป 70 and over
ออทิสติก	7,107	2,783	2,001	1,779	448	96	-	Autistic
ปัญญาอ่อน	7,623	914	1,251	3,359	1,766	280	54	Intellectual disabilities
บกพร่องทางการเรียนรู้	7,020	1,725	1,247	2,283	919	163	684	Learning disability
ปากแหว่ง และ/หรือเพดานโหว่	503	183	49	182	45	-	44	Cleft lip or palate
ศีรษะใหญ่เกินปกติ	314	146	a	153	-	-	-	Hydrocephalus
ใบหน้าผิดปกติหรือผิดปกติ	375	a	197	52	35	46	26	Facial deformities or abnormalities
คนแคระ/คนชก	309	25	30	122	86	-	45	Dwarf/giant
มีลักษณะความบกพร่อง มากกว่า 1 ประเภท	21,438	1,679	1,423	2,658	2,931	2,050	10,696	More than one type of impairments

1/ ตอบได้ไม่เกิน 2 ประเภท

1/ Less than 3 answers were possible

a หมายถึง น้อยกว่า 25 คน

a means less than 25 persons

ตารางที่ 23 จำนวนประชากรพิการที่มีลักษณะความบกพร่อง จำแนกตามอายุที่เริ่มมีลักษณะความบกพร่อง เพศ และเขตการปกครอง ภาคกลาง (รวม กรุงเทพมหานคร) พ.ศ. 2555

Table 23 Number of persons with disabilities having impairments by age of having impairments, sex and area, Central region (Including Bangkok), 2012

อายุที่เริ่มมีลักษณะความบกพร่อง ^{1/} (ปี)	รวม		เพศ Sex		เขตการปกครอง Area		Age of having impairments ^{1/} (years)
	Total		ชาย Male		ในเขตเทศบาล Municipal		
				หญิง Female		Non-municipal	
รวม	186,849	86,872	99,977	74,061	112,788	Total	
ต่ำกว่า 1	30,855	17,478	13,377	10,759	20,096	Less than 1	
1 - 4	8,190	4,435	3,754	3,364	4,826	1 - 4	
5 - 14	7,328	3,765	3,563	2,273	5,055	5 - 14	
15 - 24	8,779	6,163	2,616	2,870	5,909	15 - 24	
25 - 44	20,266	13,444	6,821	7,719	12,546	25 - 44	
45 - 59	29,694	15,090	14,605	11,172	18,523	45 - 59	
60 ขึ้นไป	84,168	27,886	56,283	36,659	47,509	60 and over	

1/ ตอบได้ไม่เกิน 2 คำตอบ

1/ Less than 3 answers were possible

ตารางที่ 24 จำนวนประชากรพิการที่มีลักษณะความบกพร่อง จำนวนตามสาเหตุที่ทำให้มีลักษณะความบกพร่อง เพศ และเขตการปกครอง ภาคกลาง (รวม กรุงเทพมหานคร) พ.ศ. 2555

Table 24 Number of persons with disabilities having impairments by cause of impairments, sex and area, Central region (Including Bangkok), 2012

สาเหตุที่ทำให้มีลักษณะความบกพร่อง ^V	รวม		เพศ Sex		เขตการปกครอง Area		Cause of impairments ^V
	Total	ชาย Male	หญิง Female	ในเขตเทศบาล Municipal		นอกเขตเทศบาล Non-municipal	
รวม	186,849	86,872	99,977	74,061	112,788	Total	
อุบัติเหตุจากการทำงาน	7,072	5,402	1,670	2,032	5,040	Accident of work	
อุบัติเหตุจากการจราจรทางบก	15,046	11,087	3,959	4,809	10,237	Land traffic accident	
อุบัติเหตุจากการเล่น/ทางน้ำ/กับระเบิด/ อุบัติเหตุหรือจรวด	3,526	2,321	1,205	1,397	2,129	Playing/water/land mine accident/ riot accident	
หกล้ม	8,754	3,268	5,486	4,758	3,997	Fell	
ถูกยิง ถูกทำร้าย/ตกจากที่สูง (ที่ไม่ใช่จากการเล่น หรือการทำงาน)/ สารเคมี/ขาดไฟฟ้า/น้ำร้อนลวก	4,887	2,867	2,020	1,884	3,003	Shot or injured/fell from a high place (excluded in play or work)/ chemical substance or medicine/being burnt, scalded	
โรคภัยไข้เจ็บ	61,081	24,379	36,702	23,318	37,763	Disease, illness	
จากกรรมพันธุ์	3,877	2,333	1,544	1,716	2,161	Hereditary	
จากการตั้งครรภ์/คลอด	17,620	9,970	7,650	6,858	10,762	Pregnancy or delivery	
ชราภาพ	40,776	12,308	28,468	18,084	22,692	Old age	
ได้รับการกระทบด้านจิตใจ	2,382	1,131	1,251	841	1,541	Psychological impact	
ไม่ทราบสาเหตุ	22,506	11,394	11,111	8,651	13,855	Unknown cause	
อื่น ๆ	4,279	2,480	1,799	2,052	2,227	Others	

1/ ตอบได้ไม่เกิน 2 คำตอบ

1/ Less than 3 answers were possible

ตารางที่ 25 จำนวนประชากรที่พิการ จำแนกตามการใช้อุปกรณ์หรืออวัยวะเทียมหรือเครื่องช่วยเดิน และเขตการปกครอง ภาคกลาง (รวม กรุงเทพมหานคร) พ.ศ. 2555
 Table 25 Number of persons with disabilities by using of aids, sex and area, Central region (Including Bangkok), 2012

การใช้อุปกรณ์หรืออวัยวะเทียม หรือเครื่องช่วย ^{1/}	รวม		เพศ		Sex		เขตการปกครอง		Using of aids ^{1/}
	Total		ชาย	หญิง	ในเขตเทศบาล	นอกเขตเทศบาล	Municipal	Non-municipal	
รวม	291,731	119,482	172,248	169,454	Total				
ไม่ใช้	191,623	80,953	110,669	114,655	No				
ใช้	100,108	38,529	61,579	54,800	Yes				
ประเภทของอุปกรณ์ที่^{2/}									
แว่นขยาย	4,348	1,945	2,402	1,989	Magnifying glass				
แว่นตาที่ตัดพิเศษ	10,588	4,142	6,446	5,737	Specific glasses				
เลนส์ขยาย	1,573	582	991	789	Magnifying lens				
เครื่องช่วยพูด	724	412	312	532	Speaking aid				
เครื่องช่วยฟัง	4,340	1,557	2,783	2,644	Hearing aid				
แขนเทียม	254	251	a	91	Prosthetic arm				
ขาเทียม	2,293	1,999	294	1,586	Prosthetic leg				
กายอุปกรณ์เสริมระดับได้ศอก/เหนือศอก	425	232	193	178	Upper-extremity orthosis				
กายอุปกรณ์เสริมระดับได้เข่า/เหนือเข่า	361	167	194	72	Lower-extremity orthosis				
รถนั่งคนพิการ	19,002	7,566	11,436	9,760	Wheelchair				
รถสามล้อโหน	1,749	1,044	706	1,251	Manual hand crank tricycle				
เบาะรองนั่ง	2,001	574	1,427	932	Cushion				
ที่นอนลม ลดการกดทับ	3,897	1,198	2,699	1,525	Powered pressure reducing air mattress				
ไม้เท้า	38,811	12,867	25,944	22,334	Walking stick/cane				
ไม้เท้าแบบสามขา	9,914	3,393	6,521	5,301	Triple - leg walking stick				
ไม้ค้ำยันรักแร้/ระดับแขน	2,332	1,278	1,054	1,403	Elbow support				
อุปกรณ์ช่วยเดินชนิดสี่ขา	11,322	3,681	7,641	5,044	Four - leg walking aid				
อุปกรณ์ช่วยเดินแบบมีล้อ	521	299	222	357	Walking aid with wheels				
ไม้เท้าคนตาบอด	1,093	560	533	571	Cane for the blind/white cane				
อื่น ๆ	3,076	1,351	1,726	1,381	Others				

1/ ตอบได้ไม่เกิน 3 คำตอบ

a หมายถึง น้อยกว่า 25 คน

1/ Less than 4 answers were possible

a means less than 25 persons

ตารางที่ 26 จำนวนประชากรที่พิการและไม่ใช่อุปกรณ์หรืออวัยวะเทียมหรือเครื่องช่วย จำแนกตามเหตุผลที่ไม่ใช้ เขต และเขตการปกครอง ภาคกลาง (รวม กรุงเทพมหานคร) พ.ศ. 2555
 Table 26 Number of persons with disabilities and do not use aids by reason for not using aids, sex and area, Central region (Including Bangkok), 2012

เหตุผลที่ไม่ใช้อุปกรณ์หรืออวัยวะเทียมหรือเครื่องช่วย	รวม		เพศ Sex		เขตการปกครอง Area			Reason for not using aids
	Total	ชาย Male	หญิง Female	ในเขตเทศบาล		นอกเขตเทศบาล Non-municipal		
				Municipal	Non-municipal			
รวม	191,623	80,953	110,669	76,968	114,655	Total		
ไม่จำเป็นต้องใช้	155,604	65,271	90,333	63,726	91,878	No need		
ไม่มีใช้	23,139	10,198	12,941	8,133	15,006	Do not have		
มีแต่ไม่ใช้เนื่องจาก	12,880	5,484	7,396	5,109	7,771	Has, but do not use because		
มีความยุ่งยากในการใช้หรือดูแลรักษา	3,528	1,552	1,977	1,197	2,331	Difficult to use or maintain		
ใช้แล้วเจ็บบริเวณอวัยวะส่วนนั้น	1,065	485	580	497	568	After using, has pain over that area		
ไม่ชอบรูปปลั๊กซ์ของอุปกรณ์หรืออวัยวะเทียมนั้น	735	315	420	261	474	Do not like the figure of the aids		
ต้องการให้มีผู้ดูแลมากกว่าใช้อุปกรณ์หรืออวัยวะเทียมหรือเครื่องช่วย	6,092	2,577	3,515	2,454	3,639	Prefer having person taking care to using aids		
อื่นๆ	1,460	556	904	701	759	Others		

ตารางที่ 27 จำนวนประชากรที่พิการ จำแนกตามการได้รับสวัสดิการข้าราชการได้รับสวัสดิการข้าราชการหลักของรัฐ เพศ และเขตการปกครอง ภาคกลาง (รวม กรุงเทพมหานคร) พ.ศ. 2555

Table 27 Number of persons with disabilities by receiving government health insurance, sex and area, Central region (Including Bangkok), 2012

การได้รับสวัสดิการ ข้าราชการหลักของรัฐ	รวม		เพศ Sex		เขตการปกครอง Area		Receiving government health insurance
	Total	ชาย Male	หญิง Female	ในเขตเทศบาล		นอกเขตเทศบาล Non-municipal	
				Municipal	Non-municipal		
รวม	291,731	119,482	172,248	122,276	169,454	Total	
ไม่ได้รับสวัสดิการข้าราชการ	10,216	4,401	5,815	6,036	4,180	Uncovered by any insurance	
ได้รับ	281,515	115,082	166,433	116,240	165,274	Received	
บัตรประกันสุขภาพ	252,224	102,641	149,583	98,760	153,464	Universal coverage card (UC)	
บัตรประกันสังคม/ กองทุนเงินทดแทน	5,706	3,451	2,255	2,949	2,757	Social security/worker compensated fund (SSS)	
สวัสดิการข้าราชการ/ ข้าราชการบำนาญ/รัฐวิสาหกิจ	23,585	8,989	14,596	14,531	9,054	Civil servant medical benefits scheme (CSMBS)	

ตารางที่ 28 จำนวนประชากรที่พิการ จำแนกตามความต้องการความช่วยเหลือหรือสวัสดิการจากรัฐของประชากรที่พิการ เพศ และเขตการปกครอง ภาคกลาง (รวม กรุงเทพมหานคร) พ.ศ. 2555
 Table 28 Number of persons with disabilities by need on assistance or welfare from government, sex and area, Central region (Including Bangkok), 2012

ความต้องการความช่วยเหลือ หรือสวัสดิการจากรัฐของประชากรที่พิการ ^{1/}	รวม		เพศ		Sex		เขตการปกครอง		Area		Need on assistance or welfare from government ^{1/}
	Total	Male	Female	ในเขตเทศบาล		นอกเขตเทศบาล					
				Municipal	Non-municipal						
รวม	291,731	119,482	172,248	122,276	169,454	Total					
ไม่ต้องการ	89,543	34,045	55,498	43,044	46,499	No need					
ต้องการ	202,187	85,437	116,750	79,232	122,955	Need					
ประเภทของความต้องการ											
เงินสนับสนุน	140,719	60,214	80,505	53,765	86,954	Financial support					
งานมีรายได้ที่บ้าน	36,452	17,274	19,179	14,940	21,513	At home work with income					
ลดหย่อนภาษี	1,034	530	505	422	612	Reduced taxes					
ช่วยดัดแปลงที่พักให้เหมาะสมกับการดำรงชีวิตตนเอง	4,436	1,995	2,441	1,676	2,760	Modify residence so it's more appropriate for living					
การฝึกอบรมให้สามารถดูแลตนเอง	4,421	2,932	1,489	1,787	2,634	Self care training					
คนช่วยดูแลเป็นเวลา	10,902	4,462	6,440	4,213	6,689	Provide a part-time carer					
พยาบาลมาเยี่ยมเป็นครั้งคราวและให้การดูแลที่บ้านเมื่อจำเป็น	38,403	14,710	23,693	16,059	22,344	Provide nurse for home visits and to help take care, if necessary					
การฟื้นฟูสมรรถภาพที่บ้านและชุมชน	11,181	5,017	6,164	5,633	5,548	Rehabilitation at home and in community					
บริการพาหนะเวลาจำเป็นต้องไปที่อื่น	18,012	7,269	10,742	7,108	10,904	Provide vehicle service when taking outside home					
เข้ารับการรักษาในโรงพยาบาลได้โดยสะดวก	25,382	9,913	15,470	12,575	12,807	Improved convenience when treated at hospital					
สถานดูแลกลางวัน	1,168	490	678	548	620	Day care					
สถานที่รับฝากชั่วคราว	1,377	387	991	809	568	Temporary place for care assistance					
สถานที่รับดูแลตลอดไป	2,192	612	1,579	1,009	1,183	Permanent place for care assistance					
เวชภัณฑ์สิ้นเปลือง ^{2/}	6,096	2,134	3,962	2,038	4,057	Equipment ^{2/}					
อุปกรณ์/อวัยวะเทียม/เครื่องช่วยคนพิการ	8,438	4,226	4,212	2,889	5,549	Aids					
อื่น ๆ	2,922	1,374	1,548	1,313	1,609	Others					

1/ ตอบได้ไม่เกิน 2 ข้อ

1/ Less than 3 answers were possible

2/ เวชภัณฑ์สิ้นเปลือง เช่น สายใส่อาหาร ฟাঁอ้อม สายสวนปัสสาวะ ถุงอุจจาระ/ปัสสาวะ ฯลฯ

2/ Equipment such as tube feeding, diapers, catheter, colostomy bag, disposable/ urine bag, etc.

ตารางที่ 29 จำนวนประชากรที่พิการอายุตั้งแต่ 5 ปีขึ้นไป จำแนกตามการใช้คอมพิวเตอร์ การใช้อินเทอร์เน็ต สถานที่ใช้ เพศ และเขตการปกครอง
ภาคกลาง (รวม กรุงเทพมหานคร) พ.ศ. 2555

Table 29 Number of persons with disabilities aged 5 years and over by computer usage, internet usage, place for use, sex and area, Central region (Including Bangkok), 2012

การใช้คอมพิวเตอร์ การใช้อินเทอร์เน็ต และสถานที่ใช้	รวม		เพศ		เขตการปกครอง		Area		Computer usage, internet usage and place of use
	Total	ชาย Male	หญิง Female	ในเขตเทศบาล Municipal	นอกเขตเทศบาล Non-municipal				
การใช้คอมพิวเตอร์ และสถานที่ใช้									
การใช้คอมพิวเตอร์ และสถานที่ใช้									
รวม	291,276	119,339	171,938	122,091	169,185				Total
ไม่ใช้	283,710	114,320	169,390	118,632	165,079	No			No
ใช้	7,566	5,018	2,548	3,460	4,106	Yes			Yes
ที่บ้าน	5,102	3,586	1,516	2,726	2,376	At home			At home
ที่ทำงาน	858	534	324	311	547	Office			Office
สถานศึกษา	1,388	795	593	292	1,096	Academy			Academy
ร้านอินเทอร์เน็ต	115	57	59	111	a	Internet café			Internet café
อื่น ๆ	103	47	56	a	83	Others			Others
การใช้อินเทอร์เน็ต และสถานที่ใช้									
รวม	291,276	119,339	171,938	122,091	169,185				Total
ไม่ใช้	284,514	115,010	169,504	118,735	165,779	No			No
ใช้	6,762	4,328	2,434	3,356	3,406	Yes			Yes
ที่บ้าน	4,496	3,083	1,413	2,680	1,816	At home			At home
ที่ทำงาน	855	520	334	276	578	Office			Office
สถานศึกษา	1,139	586	553	256	884	Academy			Academy
ร้านอินเทอร์เน็ต	146	87	59	122	a	Internet café			Internet café
ตามสถานที่ต่าง ๆ ผ่านคอมพิวเตอร์พกพา, Tablet, PDA หรือโทรศัพท์มือถือ	103	28	75	a	95	Any place via laptop computer, tablet PC, PDA or mobile phone			
อื่น ๆ	a	a	-	a	a	Others			

a หมายถึง น้อยกว่า 25 คน

a means less than 25 persons

ตารางที่ 30 จำนวนประชากรที่การอายุตั้งแต่ 5 ปีขึ้นไป จำแนกตามการมีเครื่องคอมพิวเตอร์และโทรศัพท์เคลื่อนที่ที่ใช้ส่วนตัว เพศ และเขตการปกครอง
ภาคกลาง (รวม กรุงเทพมหานคร) พ.ศ. 2555

Table 30 Number of persons with disabilities aged 5 years and over by having own computer and mobile phone, sex and area,
Central region (Including Bangkok), 2012

การมีเครื่องคอมพิวเตอร์ และ โทรศัพท์เคลื่อนที่ส่วนตัว	รวม Total	เพศ Sex		เขตการปกครอง Area		Having own computer and mobile phone
		ชาย Male	หญิง Female	ในเขตเทศบาล Municipal	นอกเขตเทศบาล Non-municipal	
การมีเครื่องคอมพิวเตอร์ ^{1/}						
ไม่มี	291,276	119,339	171,938	122,091	169,185	Total
มี คอมพิวเตอร์ใช้ส่วนตัว อย่างน้อย 1 ประเภท	279,652	113,079	166,573	115,374	164,278	No
คอมพิวเตอร์ตั้งโต๊ะ	11,625	6,260	5,365	6,718	4,907	Yes, have own at least one
คอมพิวเตอร์พกพา	9,729	4,924	4,805	5,299	4,430	Personal computer (PC)
Tablet PC	3,537	2,098	1,439	2,432	1,105	Laptop computer
	1,537	1,212	326	1,020	518	Tablet PC
การมีโทรศัพท์เคลื่อนที่						Having own mobile phone
ไม่มี	291,276	119,339	171,938	122,091	169,185	Total
มี	208,384	83,505	124,879	85,190	123,194	No
	82,892	35,833	47,059	36,901	45,991	Yes

^{1/} ตอบได้มากกว่า 1 ประเภท

^{1/} More than one answers was possible

ตารางที่ 31 จำนวนประชากรที่พิการอายุตั้งแต่ 5 ปีขึ้นไป จำแนกตามความลำบากหรือข้อจำกัดในการทำกิจกรรมในครัวเรือน เพศ และเขตการปกครอง
ภาคกลาง (รวม กรุงเทพมหานคร) พ.ศ. 2555

Table 31 Number of persons with disabilities aged 5 years and over by difficulties or restrictions of domestic life, sex and area, Central region (Including Bangkok), 2012

ความลำบากหรือข้อจำกัด ในการทำกิจกรรมในครัวเรือน ^{1/}	รวม		เพศ		Sex		เขตการปกครอง		Area	Difficulties or restrictions of domestic life ^{1/}
	Total	ชาย	Male	หญิง	Female	ในเขตเทศบาล		นอกเขตเทศบาล		
						Municipal	Non-municipal			
รวม	291,276	119,339	171,938	122,091	169,185	Total				
ไม่มี	148,115	64,622	83,493	59,899	88,216	No				
มีสาเหตุ/ปัจจัยจาก	143,162	54,716	88,445	62,193	80,969	Yes, because of				
สภาพความพิการ	81,826	35,060	46,766	32,018	49,808	Disabilities				
การเดินทางไม่สะดวก	39,274	12,115	27,159	18,499	20,775	Inconvenient for transportation				
ไม่มีสิ่งอำนวยความสะดวกที่บ้านหรือภายนอกบ้าน	979	417	562	375	603	No facilities at home or outside				
คนในบ้านไม่ยอมทำให้ไป	15,178	5,445	9,733	8,449	6,728	Household member don't want them to go outside				
ไม่มีคนพาไป	4,195	1,099	3,095	2,266	1,928	No one take them out				
สังคมไม่ต้องการให้มีส่วนร่วม	443	252	191	36	406	Society don't let them participated				
อื่นๆ	1,267	328	939	547	720	Others				

1/ กิจกรรมในครัวเรือน เช่น การทำงานบ้าน ซักของและไปตลาด เป็นต้น

ตารางที่ 32 จำนวนประชากรที่พิการอายุตั้งแต่ 5 ปีขึ้นไป จำแนกตามความลำบากหรือข้อจำกัดในการเข้าร่วมกิจกรรมในชุมชน เขต และเขตการปกครอง
ภาคกลาง (รวม กรุงเทพมหานคร) พ.ศ. 2555

Table 32 Number of persons with disabilities aged 5 years and over by difficulties or restrictions of community life, sex and area, Central region (Including Bangkok), 2012

ความลำบากหรือข้อจำกัด ในการเข้าร่วมกิจกรรมในชุมชน ^{1/}	รวม		เพศ Sex		เขตการปกครอง Area		Difficulties or restrictions of community life ^{1/}
	Total	ชาย Male	หญิง Female	ในเขตเทศบาล นอกเขตเทศบาล		Total	
				Municipal	Non-municipal		
ไม่มี	291,276	119,339	171,938	122,091	169,185		
มีสาเหตุ/ปัจจัยจาก	147,232	63,716	83,516	60,436	86,796	No	
สภาพความพิการ	144,044	55,622	88,422	61,655	82,389	Yes, because of	
การเดินทางไม่สะดวก	80,633	34,573	46,059	30,924	49,708	Disabilities	
ไม่มีสิ่งอำนวยความสะดวกที่บ้านหรือภายนอกบ้าน	41,445	12,906	28,539	19,138	22,307	Inconvenient for transportation	
คนในบ้านไม่ยอมทำให้ไป	892	329	564	281	611	No facilities at home or outside	
ไม่มีคนพาไป	13,589	5,437	8,152	7,436	6,153	Household member don't want them to go outside	
สังคมไม่ต้องการให้มีส่วนร่วม	5,899	1,834	4,065	3,268	2,631	No one take them out	
อื่นๆ	386	224	162	39	347	Society don't let them participated	
	1,201	319	881	570	631	Others	

1/ กิจกรรมในชุมชน เช่น ไปวัด โบสถ์ มัสยิด งานแต่งงาน และงานศพ เป็นต้น

1/ Community life such as going to temple, church, mosque, marriages funerals, etc.

ภาคเหนือ

NORTHERN REGION

สารบัญตารางสถิติ

รายชื่อตารางสถิติ

1) ลักษณะทั่วไปของประชากรและประชากรที่พิการ

- ตารางที่ 1** จำนวนประชากร จำนวนและร้อยละของประชากรที่พิการ จำแนกตามกลุ่มอายุ เพศ และเขตการปกครอง พ.ศ. 2555
- ตารางที่ 2** จำนวนประชากร และจำนวนประชากรที่พิการอายุ 5 - 30 ปี จำแนกตามระดับการศึกษาที่กำลังเรียน เพศ และเขตการปกครอง พ.ศ. 2555
- ตารางที่ 3** จำนวนประชากร และจำนวนประชากรที่พิการอายุ 5 - 30 ปีที่ไม่ได้กำลังเรียนหนังสือ จำแนกตามเหตุผลที่ไม่เรียนหนังสือ เพศ และเขตการปกครอง พ.ศ. 2555
- ตารางที่ 4** จำนวนประชากร และจำนวนประชากรที่พิการอายุตั้งแต่ 5 ปีขึ้นไป จำแนกตามระดับการศึกษาที่สำเร็จ เพศ และเขตการปกครอง พ.ศ. 2555
- ตารางที่ 5** จำนวนประชากร และจำนวนประชากรที่พิการอายุตั้งแต่ 15 ปีขึ้นไป จำแนกตามอาชีพ เพศ และเขตการปกครอง พ.ศ. 2555
- ตารางที่ 6** จำนวนประชากร และจำนวนประชากรที่พิการอายุตั้งแต่ 15 ปีขึ้นไปที่มีงานทำ จำแนกตามอุตสาหกรรม เพศ และเขตการปกครอง พ.ศ. 2555
- ตารางที่ 7** จำนวนประชากร และจำนวนประชากรที่พิการอายุตั้งแต่ 15 ปีขึ้นไปที่มีงานทำ จำแนกตามสถานภาพการทำงาน เพศ และเขตการปกครอง พ.ศ. 2555
- ตารางที่ 8** จำนวนประชากรที่พิการอายุตั้งแต่ 15 ปีขึ้นไปที่มีงานทำ จำแนกตามรายได้สุทธิที่เป็นตัวเงินและรายได้ที่เป็นสิ่งของเฉลี่ยต่อเดือน เพศ และเขตการปกครอง พ.ศ. 2555
- ตารางที่ 9** จำนวนประชากรที่พิการอายุตั้งแต่ 15 ปีขึ้นไปที่ไม่ได้ทำงาน จำแนกตามเหตุผลที่ไม่ทำงาน เพศ และเขตการปกครอง พ.ศ. 2555

2) ประชากรที่พิการ

- ตารางที่ 10** จำนวนประชากร จำแนกตามความพิการ กลุ่มอายุ เพศ และเขตการปกครอง พ.ศ. 2555

2.1) ประชากรพิการที่มีความลำบากหรือปัญหาสุขภาพ

- ตารางที่ 11** จำนวนประชากรที่พิการอายุตั้งแต่ 5 ปีขึ้นไปที่มีความลำบากหรือปัญหาสุขภาพ จำแนกตามประเภทของความลำบากหรือปัญหาสุขภาพ เพศ และเขตการปกครอง พ.ศ. 2555
- ตารางที่ 12** จำนวนประชากรที่พิการอายุตั้งแต่ 5 ปีขึ้นไปที่มีความลำบากหรือปัญหาสุขภาพ จำแนกตามประเภทของความลำบากหรือปัญหาสุขภาพ กลุ่มอายุ เพศ และเขตการปกครอง พ.ศ. 2555
- ตารางที่ 13** จำนวนประชากรที่พิการอายุตั้งแต่ 5 ปีขึ้นไปที่มีความลำบากหรือปัญหาสุขภาพ จำแนกตามประเภทของความลำบากหรือปัญหาสุขภาพ อายุที่เริ่มมีความลำบากหรือปัญหา เพศ และเขตการปกครอง พ.ศ. 2555
- ตารางที่ 14** จำนวนประชากรที่พิการอายุตั้งแต่ 5 ปีขึ้นไปที่มีความลำบากหรือปัญหาสุขภาพ จำแนกตามประเภทของความลำบากหรือปัญหาสุขภาพ ระดับความรุนแรง เพศ และเขตการปกครอง พ.ศ. 2555
- ตารางที่ 15** จำนวนประชากรที่พิการอายุตั้งแต่ 5 ปีขึ้นไปที่มีความลำบากหรือปัญหาสุขภาพ จำแนกตามสาเหตุที่ทำให้มีความลำบากหรือปัญหา เพศ และเขตการปกครอง พ.ศ. 2555

2.2) ประชากรพิการที่มีความลำบากในการดูแลตนเอง

- ตารางที่ 16** จำนวนประชากรที่พิการอายุตั้งแต่ 5 ปีขึ้นไปที่มีความลำบากในการดูแลตนเอง จำแนกตามประเภทของการดูแลตนเอง กลุ่มอายุ เพศ และเขตการปกครอง พ.ศ. 2555
- ตารางที่ 17** จำนวนประชากรที่พิการอายุตั้งแต่ 5 ปีขึ้นไปที่มีความลำบากในการดูแลตนเอง จำแนกตามประเภทของการดูแลตนเอง ระดับความรุนแรง เพศ และเขตการปกครอง พ.ศ. 2555
- ตารางที่ 18** จำนวนประชากรที่พิการอายุตั้งแต่ 5 ปีขึ้นไปที่มีความลำบากในการดูแลตนเอง จำแนกตามการมีผู้ดูแล ความเกี่ยวพันของผู้ดูแล เพศ และเขตการปกครอง พ.ศ. 2555
- ตารางที่ 19** จำนวนประชากรที่พิการอายุตั้งแต่ 5 ปีขึ้นไปที่มีความลำบากในการดูแลตนเอง และมีผู้ดูแล จำแนกตามการเป็นสมาชิกในครัวเรือนของผู้ดูแล เพศของผู้ดูแล ระยะเวลาที่ใช้ในการดูแล และเขตการปกครอง พ.ศ. 2555
- ตารางที่ 20** จำนวนประชากรที่พิการอายุตั้งแต่ 5 ปีขึ้นไปที่มีความลำบากในการดูแลตนเอง และมีผู้ดูแล จำแนกตามความต้องการความช่วยเหลือ หรือสวัสดิการจากรัฐของผู้ดูแล เพศของผู้ดูแล และเขตการปกครอง พ.ศ. 2555

สารบัญตารางสถิติ (ต่อ)

รายชื่อตารางสถิติ

2.3) ประชากรที่พิการที่มีลักษณะความบกพร่อง

ตารางที่ 21 จำนวนประชากรที่พิการที่มีลักษณะความบกพร่อง จำแนกตามลักษณะความบกพร่อง เพศ และเขตการปกครอง พ.ศ. 2555

ตารางที่ 22 จำนวนประชากรที่พิการที่มีลักษณะความบกพร่อง จำแนกตามลักษณะความบกพร่อง กลุ่มอายุ เพศ และเขตการปกครอง พ.ศ. 2555

ตารางที่ 23 จำนวนประชากรที่พิการที่มีลักษณะความบกพร่อง จำแนกตามอายุที่เริ่มมีลักษณะความบกพร่อง เพศ และเขตการปกครอง พ.ศ. 2555

ตารางที่ 24 จำนวนประชากรที่พิการที่มีลักษณะความบกพร่อง จำแนกตามสาเหตุที่ทำให้มีลักษณะความบกพร่อง เพศ และเขตการปกครอง พ.ศ. 2555

3) การใช้เครื่องช่วย สวัสดิการ การใช้คอมพิวเตอร์และอินเทอร์เน็ตของประชากรที่พิการ

ตารางที่ 25 จำนวนประชากรที่พิการ จำแนกตามการใช้อุปกรณ์หรืออวัยวะเทียมหรือเครื่องช่วย เพศ และเขตการปกครอง พ.ศ. 2555

ตารางที่ 26 จำนวนประชากรที่พิการและไม่ใช้อุปกรณ์หรืออวัยวะเทียมหรือเครื่องช่วย จำแนกตามเหตุผลที่ไม่ใช้ เพศ และเขตการปกครอง พ.ศ. 2555

ตารางที่ 27 จำนวนประชากรที่พิการ จำแนกตามการได้รับสวัสดิการคำปรึกษาพยาบาลหลักของรัฐ เพศ และเขตการปกครอง พ.ศ. 2555

ตารางที่ 28 จำนวนประชากรที่พิการ จำแนกตามความต้องการความช่วยเหลือหรือสวัสดิการจากรัฐของประชากรที่พิการ เพศ และเขตการปกครอง พ.ศ. 2555

ตารางที่ 29 จำนวนประชากรที่พิการอายุตั้งแต่ 5 ปีขึ้นไป จำแนกตามการใช้คอมพิวเตอร์ การใช้อินเทอร์เน็ต สถานที่ใช้ เพศ และเขตการปกครอง พ.ศ. 2555

ตารางที่ 30 จำนวนประชากรที่พิการอายุตั้งแต่ 5 ปีขึ้นไป จำแนกตามการมีเครื่องคอมพิวเตอร์และโทรศัพท์เคลื่อนที่ใช้งานตัว เพศ และเขตการปกครอง พ.ศ. 2555

4) ความลำบากหรือข้อจำกัดในการทำกิจกรรมในครัวเรือน/ชุมชน ของประชากรที่พิการ

ตารางที่ 31 จำนวนประชากรที่พิการอายุตั้งแต่ 5 ปีขึ้นไป จำแนกตามความลำบากหรือข้อจำกัดในการทำกิจกรรมในครัวเรือน เพศ และเขตการปกครอง พ.ศ. 2555

ตารางที่ 32 จำนวนประชากรที่พิการอายุตั้งแต่ 5 ปีขึ้นไป จำแนกตามความลำบากหรือข้อจำกัดในการเข้าร่วมกิจกรรมในชุมชน เพศ และเขตการปกครอง พ.ศ. 2555

ตารางที่ 1 จำนวนประชากร จำนวนและร้อยละของประชากรที่พิการ จำนวนตามกลุ่มอายุ เพศ และเขตการปกครอง ภาคเหนือ พ.ศ. 2555
 Table 1 Number of population, number and percentage of persons with disabilities by age group, sex and area, Northern region, 2012

กลุ่มอายุ (ปี) และเขตการปกครอง	ประชากร			ประชากรที่พิการ			ร้อยละของประชากรที่พิการ			Age group and area
	Population		ชาย	Persons with disabilities		ชาย	Percentage of persons with disabilities			
	รวม	หญิง		รวม	หญิง		รวม	หญิง		
Total	Male	Female	Total	Male	Female	Total	Male	Female		
รวม	12,246,855	6,043,485	6,203,370	355,980	168,988	186,992	2.91	2.80	3.01	Total
0 - 4	629,728	322,453	307,275	547	282	265	0.09	0.09	0.09	0 - 4
5 - 14	1,475,809	755,308	720,501	7,498	4,596	2,903	0.51	0.61	0.40	5 - 14
15 - 24	1,884,980	971,409	913,571	16,585	9,779	6,805	0.88	1.01	0.74	15 - 24
25 - 44	3,608,624	1,815,989	1,792,635	52,738	32,680	20,059	1.46	1.80	1.12	25 - 44
45 - 59	2,875,886	1,384,376	1,491,510	63,580	33,510	30,070	2.21	2.42	2.02	45 - 59
60 - 69	1,008,599	473,968	534,631	60,253	27,091	33,162	5.97	5.72	6.20	60 - 69
70 ปีขึ้นไป	763,229	319,982	443,247	154,778	61,050	93,727	20.28	19.08	21.15	70 and over
ในเขตเทศบาล	3,251,462	1,568,583	1,682,879	83,730	38,608	45,122	2.58	2.46	2.68	Municipal area
0 - 4	163,484	81,849	81,635	157	104	53	0.10	0.13	0.06	0 - 4
5 - 14	388,681	194,520	194,161	1,334	698	636	0.34	0.36	0.33	5 - 14
15 - 24	493,990	248,815	245,175	2,874	1,591	1,283	0.58	0.64	0.52	15 - 24
25 - 44	958,532	471,186	487,346	10,230	6,516	3,714	1.07	1.38	0.76	25 - 44
45 - 59	769,196	362,425	406,771	14,597	7,411	7,186	1.90	2.04	1.77	45 - 59
60 - 69	271,030	124,712	146,318	15,447	7,413	8,034	5.70	5.94	5.49	60 - 69
70 ปีขึ้นไป	206,549	85,076	121,473	39,091	14,874	24,217	18.93	17.48	19.94	70 and over

ตารางที่ 1 จำนวนประชากร จำนวนและร้อยละของประชากรที่พิการ จำนวนตามกลุ่มอายุ เพศ และเขตการปกครอง ภาคเหนือ พ.ศ. 2555 (ต่อ)
 Table 1 Number of population, number and percentage of persons with disabilities by age group, sex and area, Northern region, 2012 (Contd.)

กลุ่มอายุ (ปี) และเขตการปกครอง	ประชากร			ประชากรที่พิการ			ร้อยละของประชากรที่พิการ			Age group (years) and area
	Population		รวม Total	Persons with disabilities		รวม Total	Percentage of persons with disabilities			
	ชาย Male	หญิง Female		ชาย Male	หญิง Female		ชาย Male	หญิง Female		
นอกเขตเทศบาล	8,995,393	4,474,902	4,520,491	272,250	130,380	141,870	3.03	2.91	3.14	Non-municipal area
0 - 4	466,244	240,604	225,640	391	178	213	0.08	0.07	0.09	0 - 4
5 - 14	1,087,128	560,788	526,340	6,164	3,898	2,266	0.57	0.70	0.43	5 - 14
15 - 24	1,390,990	722,594	668,396	13,711	8,188	5,523	0.99	1.13	0.83	15 - 24
25 - 44	2,650,092	1,344,803	1,305,289	42,508	26,163	16,345	1.60	1.95	1.25	25 - 44
45 - 59	2,106,690	1,021,951	1,084,739	48,983	26,099	22,884	2.33	2.55	2.11	45 - 59
60 - 69	737,569	349,256	388,313	44,806	19,678	25,128	6.07	5.63	6.47	60 - 69
70 ปีขึ้นไป	556,680	234,906	321,774	115,686	46,176	69,511	20.78	19.66	21.60	70 and over

ตารางที่ 2 จำนวนประชากร และจำนวนประชากรที่พิการอายุ 5 - 30 ปี จำแนกตามระดับการศึกษาที่กำลังเรียน เพศ และเขตการปกครอง ภาคเหนือ พ.ศ. 2555
 Table 2 Number of population and number of persons with disabilities aged 5 - 30 years by level of educational attendance, sex and area, Northern region, 2012

ระดับการศึกษาที่กำลังเรียน	ประชากร		ประชากรที่พิการ Persons with disabilities				Level of educational attendance
	Population	รวม Total	เพศ Sex		เขตการปกครอง Area		
			ชาย Male	หญิง Female	ในเขตเทศบาล Municipal	นอกเขตเทศบาล Non-municipal	
รวม	4,499,554	38,322	23,354	14,968	6,503	31,819	Total
ไม่เรียน หรือไม่เคยเรียน	2,075,506	32,552	19,812	12,741	5,159	27,393	None
ระดับการศึกษาที่กำลังเรียน	2,424,049	5,770	3,543	2,227	1,344	4,426	Level of educational attendance
ก่อนประถมศึกษา	227,613	790	391	399	116	673	Pre - primary education
ประถมศึกษา	902,971	2,588	1,755	833	514	2,074	Primary education
มัธยมศึกษาตอนต้น	480,810	793	516	278	110	684	Lower secondary education
มัธยมศึกษาตอนปลาย	487,273	1,331	673	658	381	951	Upper secondary education
อนุปริญญา	65,444	-	-	-	-	-	Post-secondary education
ปริญญาตรีหรือสูงกว่า	257,275	267	208	59	224	44	Bachelor degree level and higher
การศึกษานอกระบบ	2,663	-	-	-	-	-	Other education

ตารางที่ 3 จำนวนประชากร และจำนวนประชากรที่พิการ อายุ 5-30 ปีที่ไม่ได้กำลังเรียนหนังสือ จำนวนตามเหตุผลที่ไม่เรียนหนังสือ เขต และเขตการปกครอง
ภาคเหนือ พ.ศ. 2555

Table 3 Number of population and number of persons with disabilities aged 5-30 years not attending school, by reason for not attending school, sex and area, Northern region, 2012

เหตุผลที่ไม่เรียนหนังสือ	ประชากร Population	ประชากรที่พิการ Persons with disabilities				Total	เขตการปกครอง Area		Reason for not attending school
		เพศ Sex		ในเขตเทศบาล Municipal			นอกเขตเทศบาล Non-municipal		
		ชาย Male	หญิง Female	ชาย Male	หญิง Female				
รวม	2,075,506	19,812	12,741	5,159	27,393	Total			
อายุไม่ถึงเกณฑ์การศึกษา	11,272	-	-	-	-	Less than compulsory age			
จบการศึกษาแล้ว	1,384,446	5,397	2,154	1,167	6,383	Graduated			
ป่วยหรือพิการจนไม่สามารถเรียนได้	20,581	10,538	8,601	3,005	16,135	Illness or disabilities until can not study			
ไม่มีทุนทรัพย์เรียน	237,989	1,385	244	354	1,275	No financial support			
ต้องหาเลี้ยงตนเองหรือครอบครัว	227,756	637	723	63	1,297	Have to earn a living for oneself or family			
ไม่สนใจหรือคิดว่า						Not interested or think that			
ไม่มีประโยชน์ที่จะเรียน	153,276	538	31	139	431	studying is useless			
เข้าเรียนต่อไม่ได้	8,271	-	38	-	38	Cannot entrance for further study			
มีปัญหาทางความประพฤติ	9,462	25	68	25	68	Behavior problem			
พิการ เรียนได้ แต่ถูกเพื่อน						Disabled, can study but being			
ล้อเลียน/แกล้ง	510	158	197	85	270	ridiculed or teased			
ครอบครัวเป็นห่วง	502	119	248	74	292	The family is concerned			
ไม่มีโรงเรียนพิเศษสำหรับ						No special school available for persons			
คนพิการ	613	334	279	207	406	with disabilities			
โรงเรียนปกติไม่มีบุคลากรที่						Normal school have no staff ready for teach/			
พร้อมจะสอน/รับคนพิการเข้าเรียน	271	178	93	-	271	enrollment of persons with disabilities			
สภาพแวดล้อมในโรงเรียน						School environment not suitable			
ไม่เอื้อต่อการเรียน	676	68	a	a	68	for study			
โรงเรียนอยู่ไกลหรือการคมนาคม						School too far away or inconvenient			
ไม่สะดวก	13,259	343	a	a	336	for transportation			
อื่น ๆ	6,622	92	41	a	123	Others			

a หมายถึง น้อยกว่า 25 คน

a means less than 25 persons

ตารางที่ 4 จำนวนประชากร และจำนวนประชากรที่พิการอยู่ตั้งแต่ 5 ปีขึ้นไป จำแนกตามระดับการศึกษาที่สำเร็จ เพศ และเขตการปกครอง ภาคเหนือ พ.ศ. 2555

Table 4 Number of population and number of persons with disabilities aged 5 years and over by level of educational attainment, sex and area, Northern region, 2012

ระดับการศึกษาที่สำเร็จ	ประชากร		ประชากรที่พิการ				Level of educational attainment
	รวม Total	เพศ Sex	Persons with disabilities		เขตการปกครอง		
			ชาย Male	หญิง Female	ในเขตเทศบาล Municipal	นอกเขตเทศบาล Non-municipal	
รวม	11,617,127	168,706	186,726	83,573	271,859	Total	
ไม่เรียน หรือไม่เคยเรียน	1,011,185	39,467	61,241	19,285	81,423	None	
ระดับการศึกษาที่สำเร็จ	10,603,691	129,231	125,486	64,289	190,428	Level of educational attainment	
ก่อนประถมศึกษา	4,250,664	88,450	106,021	48,666	145,805	Pre - primary education	
ประถมศึกษา	2,252,243	19,368	10,134	6,305	23,197	Primary education	
มัธยมศึกษาตอนต้น	1,655,850	10,870	4,074	3,968	10,977	Lower secondary education	
มัธยมศึกษาตอนปลาย	1,367,083	7,778	3,581	3,310	8,049	Upper secondary education	
อนุปริญญา	302,892	936	545	601	879	Post-secondary education	
ปริญญาตรีหรือสูงกว่า	758,874	1,829	1,131	1,438	1,521	Bachelor degree level and higher	
การศึกษ้อื่น ๆ	15,122	-	-	-	-	Other education	
ไม่ทราบระดับการศึกษา	963	-	-	-	-	Unknown education level	
ไม่ทราบ	2,251	a	-	-	a	Unknown	

a หมายถึง น้อยกว่า 25 คน

a means less than 25 persons

ตารางที่ 5 จำนวนประชากร และจำนวนประชากรที่พิการอยู่ตั้งแต่ 15 ปีขึ้นไป จำแนกตามอาชีพ เพศ และเขตการปกครอง ภาคเหนือ พ.ศ. 2555

Table 5 Number of population and number of persons with disabilities aged 15 years and over by occupation, sex and area, Northern region, 2012

อาชีพ	ประชากร		ประชากรที่พิการ				Persons with disabilities		Occupation
	Population		เพศ		เขตการปกครอง		Area		
	Total	ชาย	หญิง	ในเขตเทศบาล	นอกเขตเทศบาล				
	รวม	Male	Female	Municipal	Non-municipal	Total			
รวม	10,141,318	347,934	164,110	183,824	82,239	265,695	Total		
ผู้สูงอายุ	7,635,109	88,259	52,790	35,469	19,078	69,181	Employed		
ผู้พิการ ข้าราชการระดับอาวุโส และผู้บัญญัติกฎหมาย	105,019	365	346	a	134	232	Managers		
ผู้ประกอบการวิชาชีพต่าง ๆ	305,332	592	404	188	275	318	Professionals		
เจ้าหน้าที่เทคนิค และผู้ประกอบการวิชาชีพ							Technicians and associate		
ที่เกี่ยวข้องกับด้านต่าง ๆ	166,001	830	439	390	237	593	professionals		
เสมียน	179,830	371	192	180	175	196	Clerical support workers		
พนักงานบริการและผู้จำหน่ายสินค้า	1,123,358	9,901	4,240	5,661	3,264	6,637	Service and sales workers		
ผู้ปฏิบัติงานที่มีฝีมือในด้านการเกษตร ป่าไม้ และการประมง	3,566,799	46,179	29,651	16,528	6,526	39,653	Skilled agricultural, forestry and fishery workers		
ช่างฝีมือและผู้ปฏิบัติงานที่เกี่ยวข้อง	769,806	13,502	7,780	5,723	3,525	9,977	Craft and related trades workers		
ผู้ควบคุมเครื่องจักร โรงงานและเครื่องจักร และผู้ปฏิบัติงานด้านการประกอบ	355,826	1,944	1,466	478	745	1,199	Plant and machine operators, and assemblers		
ผู้ประกอบการอาชีพพื้นฐาน	1,044,849	14,563	8,263	6,300	4,187	10,376	Elementary occupations		
ทหาร	18,289	a	a	-	a	-	Armed forces occupations		
ผู้ปฏิบัติงานที่จัดจำแนกอาชีพไม่ได้ หรือทำงานไม่ทราบอาชีพ	-	-	-	-	-	-	Unknown occupations		
ผู้ไม่ทำงาน	2,506,191	259,675	111,320	148,355	63,161	196,514	Not work		
ไม่ทราบ	a	-	-	-	-	-	Unknown		

a หมายถึง ห้อยกว่า 25 คน

a means less than 25 persons

ตารางที่ 6 จำนวนประชากร และจำนวนประชากรที่พิการอยู่ตั้งแต่ 15 ปีขึ้นไปที่มีงานทำ จำแนกตามอุตสาหกรรม เขต และเขตการปกครอง ภาคเหนือ พ.ศ. 2555

Table 6 Number of employed persons and number of employed persons with disabilities aged 15 years and over by industry, sex and area, Northern region, 2012

อุตสาหกรรม Industry	ประชากร ที่มีงานทำ Employed persons	ประชากรที่ทำงานทำ Employed persons with disabilities				รวม Total	เขตการปกครอง Area		อุตสาหกรรม Industry
		เพศ Sex		หญิง Female			ในเขตเทศบาล Municipal	นอกเขตเทศบาล Non-municipal	
		ชาย Male	ชาย Male	ชาย Male	ชาย Male				
รวม	7,635,109	52,790	35,469	19,078	69,181	Total			
เกษตรกรรม การป่าไม้ และการประมง	4,104,209	35,056	19,697	8,148	46,606	Agriculture, forestry and fishing			
การทำเหมืองแร่และเหมืองหิน	12,804	a	-	a	-	Mining and quarrying			
การผลิตไฟฟ้า ก๊าซ ไอน้ำ และระบบปรับอากาศ	635,289	5,591	6,261	2,947	8,905	Manufacturing			
การจัดหาน้ำ การจัดการ และการบำบัดน้ำเสีย	18,671	48	-	48	-	Electricity, gas, steam and air conditioning			
ของเสีย และสิ่งปฏิกูล	10,224	78	a	36	41	Water supply; sewerage, waste management			
การก่อสร้าง	519,727	3,836	507	1,411	2,425	Construction			
การขายส่งและขายปลีก การซ่อมยานยนต์ และจักรยานยนต์	990,069	4,514	5,057	3,053	6,518	Wholesale and retail trade; repair of motor vehicles and motorcycles			
การขนส่งและสถานที่เก็บสินค้า	86,519	480	82	341	220	Transportation and storage			
ที่พักแรม และบริการด้านอาหาร	269,664	704	1,643	813	1,534	Accommodation and food service activities			
ข้อมูลข่าวสาร และการสื่อสาร	21,917	52	-	52	-	Information and communication			
กิจกรรมทางการเงิน และการประกันภัย	46,768	35	91	a	115	Financial and insurance activities			
กิจกรรมอสังหาริมทรัพย์	7,556	168	139	150	a	Real estate activities			
กิจกรรมทางวิชาชีพ วิทยาศาสตร์ และเทคนิค	22,311	87	-	87	-	Professional, scientific and technical activities			
กิจกรรมการบริหาร และการบริการสนับสนุน	26,174	83	-	38	45	Administrative and support service activities			
การบริหารราชการ การป้องกันประเทศ และการประกันสังคมบังคับ	296,244	420	109	172	358	Public administration and defence; compulsory social security			
การศึกษา	238,511	218	197	218	196	Education			
กิจกรรมด้านสุขภาพ และงานสังคมสงเคราะห์	125,582	55	102	57	100	Human health and social work activities			
ศิลปะ ความบันเทิง และนันทนาการ	54,331	887	258	344	543	Arts, entertainment and recreation			
กิจกรรมบริการด้านอื่น ๆ	111,146	1,245	918	841	1,322	Other service activities			
กิจกรรมการทำงานในครัวเรือนส่วนบุคคล						Activities of households as employers; undifferentiated goods and services-producing			
กิจกรรมการผลิตสินค้า และบริการที่ตนเองเพื่อใช้ในครัวเรือน	36,242	524	395	290	234	activities of households for own use			
กิจกรรมขององค์กรระหว่างประเทศ และภาคีสมาชิกไม่ทราบ	1,152	-	-	-	-	Activities of extraterritorial organizations and bodies			
	-	-	-	-	-	Unknown			

a หมายถึง น้อยกว่า 25 คน

a means less than 25 persons

ตารางที่ 7 จำนวนประชากร และจำนวนประชากรที่พิการอยู่ตั้งแต่ 15 ปีขึ้นไปที่มีงานทำ จำแนกตามสถานภาพการทำงาน เพศ และเขตการปกครอง ภาคเหนือ พ.ศ. 2555
 Table 7 Number of employed persons and number of employed persons with disabilities aged 15 years and over by work status, sex and area, Northern region, 2012

สถานภาพการทำงาน	ประชากร ที่มีงานทำ Employed persons	ประชากรพิการที่มีงานทำ Employed persons with disabilities						Work status
		รวม Total	เพศ Sex		เขตการปกครอง Area		นอกเขตเทศบาล Non-municipal	
			ชาย Male	หญิง Female	ในเขตเทศบาล Municipal	นอกเขตเทศบาล Non-municipal		
รวม	7,635,109	88,259	52,790	35,469	19,078	69,181	Total	
นางจ้าง	147,264	1,608	1,363	245	770	838	Employer	
ผู้ประกอบการของตนเอง	2,604,337	42,768	28,754	14,014	8,934	33,835	Own-account worker	
ผู้ช่วยธุรกิจของครัวเรือน	2,160,469	22,568	9,424	13,144	3,754	18,814	Contributing family worker	
ลูกจ้างรัฐบาล	619,921	1,215	792	424	474	742	Government employee	
ลูกจ้างรัฐวิสาหกิจ	55,728	124	105	a	70	54	Government enterprise employee	
ลูกจ้างเอกชน	2,040,372	19,873	12,348	7,524	5,024	14,849	Private employee	
สมาชิกของกรรมากลุ่มผู้ผลิต	7,018	103	a	99	52	51	Member of producers' cooperatives	
ไม่ทราบ	-	-	-	-	-	-	Unknown	

a หมายถึง น้อยกว่า 25 คน

a means less than 25 persons

ตารางที่ 8 จำนวนประชากรที่พิการอายุตั้งแต่ 15 ปีขึ้นไปที่มีงานทำ^{1/} จำแนกตามรายได้สุทธิที่เป็นตัวเงินและรายได้ที่เป็นสิ่งของเฉลี่ยต่อเดือน เพศ และเขตการปกครอง

ภาคเหนือ พ.ศ. 2555

Table 8 Number of employed persons with disabilities aged 15 years and over^{1/} by average monthly net income in-cash and income in-kind, sex and area,

Northern region, 2012

รายได้สุทธิที่เป็นตัวเงิน และรายได้ที่เป็นสิ่งของ เฉลี่ยต่อเดือน (บาท)	รวม		เพศ		Sex		เขตการปกครอง		Average monthly net income in-cash and income in-kind (baht)
	Total	หญิง	ชาย	Male	ในเขตเทศบาล		นอกเขตเทศบาล		
					Municipal	Non-municipal	Municipal	Non-municipal	
รายได้สุทธิที่เป็นตัวเงินเฉลี่ยต่อเดือน									
รวม	65,691	22,325	43,366	22,325	15,324	50,367	50,367	Total	
ไม่มีรายได้	1,242	264	978	264	304	938	938	None	
น้อยกว่า 750	4,199	2,023	2,175	2,023	1,064	3,135	3,135	Less than 750	
750 - 1,500	7,262	3,123	4,139	3,123	1,660	5,602	5,602	750 - 1,500	
1,501 - 2,000	4,674	2,208	2,466	2,208	697	3,978	3,978	1,501 - 2,000	
2,001 - 3,000	10,722	3,757	6,966	3,757	2,237	8,486	8,486	2,001 - 3,000	
3,001 - 5,000	16,887	5,158	11,729	5,158	4,113	12,774	12,774	3,001 - 5,000	
5,001 - 7,000	7,495	1,978	5,517	1,978	1,729	5,765	5,765	5,001 - 7,000	
7,001 - 10,000	8,933	2,327	6,606	2,327	1,996	6,937	6,937	7,001 - 10,000	
มากกว่า 10,000	3,744	1,189	2,555	1,189	1,422	2,322	2,322	More than 10,000	
ไม่ทราบ	534	297	237	297	102	432	432	Unknown	
รายได้ที่เป็นสิ่งของเฉลี่ยต่อเดือน								Average monthly net income in-cash	
รวม	65,691	22,325	43,366	22,325	15,324	50,367	50,367	Total	
ไม่มีรายได้	41,646	15,352	26,294	15,352	10,667	30,979	30,979	None	
น้อยกว่า 750	15,977	5,085	10,891	5,085	2,637	13,340	13,340	Less than 750	
750 - 1,500	6,116	1,244	4,872	1,244	1,472	4,644	4,644	750 - 1,500	
1,501 - 2,000	821	276	546	276	294	527	527	1,501 - 2,000	
2,001 - 3,000	464	153	311	153	66	397	397	2,001 - 3,000	
มากกว่า 3,000	424	66	358	66	151	273	273	More than 3,000	
ไม่ทราบ	244	149	95	149	36	207	207	Unknown	

1/ ไม่รวมผู้ช่วยธุรกิจของครัวเรือน

1/ Excluding contributing family worker

ตารางที่ 9 จำนวนประชากรที่พิการอายุตั้งแต่ 15 ปีขึ้นไปที่ไม่ได้ทำงาน จำนวนตามเหตุผลที่ไม่ทำงาน เพศ และเขตการปกครอง ภาคเหนือ พ.ศ. 2555
 Table 9 Number of persons with disabilities aged 15 years and over who do not work by reason for not working, sex and area, Northern region, 2012

เหตุผลที่ไม่ทำงาน	รวม		เพศ Sex		เขตการปกครอง Area		Reason for not working
	Total	ชาย Male	หญิง Female	ในเขตเทศบาล		นอกเขตเทศบาล Non-municipal	
				Municipal	Non-municipal		
รวม	259,675	111,320	148,355	63,161	196,514	Total	
ทำงานบ้าน	13,552	1,688	11,664	3,340	10,012	Do housework	
เรียนหนังสือ	1,904	1,135	769	604	1,300	Studying	
กำลังหางานทำ	42	42	-	-	42	Looking for work	
ขี้เด็ก หรือ ชรา	113,068	41,473	71,595	29,138	83,930	Too young or too old	
ป่วย พิการ จนไม่สามารถทำงานได้	126,710	64,235	62,475	28,322	98,388	Illness or disabilities until can not work	
อยากอยู่เฉยๆ ไม่ต้องการทำงาน	326	130	196	78	248	Do not want to work	
เกษียณ	2,265	1,603	662	1,140	1,125	Retire	
สามารถทำงานได้ แต่ไม่มีเงินทุน	-	-	-	-	-	Able to work but lack of financial	
ขาดผู้แนะนำด้านอาชีพ	-	-	-	-	-	Lack of career consultant	
ญาติพี่น้องให้ความอุปการะ	1,943	978	966	532	1,411	Under the support of relatives	
บุคคลอื่นที่ไม่ใช่ญาติให้ความอุปการะ	-	-	-	-	-	Under the support of non-relatives	
อื่นๆ	64	36	29	a	57	Others	

a หมายถึง น้อยกว่า 25 คน

a means less than 25 persons

ตารางที่ 10 จำนวนประชากร จำแนกตามความพิการ กลุ่มอายุ เพศ และเขตการปกครอง ภาคเหนือ พ.ศ. 2555

Table 10 Number of population by disabilities, age group, sex and area, Northern region, 2012

เขต และเขตการปกครอง	กลุ่มอายุ (ปี) Age group (years)						รวม Total	70 ขึ้นไป 70 and over	Disabilities, sex and area
	รวม	0-4	5-14	15-24	25-44	45-59			
ประชากร	12,246,855	629,728	1,475,809	1,884,980	3,608,624	2,875,886	1,008,599	763,229	Population
ประชากรที่พิการ	355,980	547	7,498	16,585	52,738	63,580	60,253	154,778	Persons with disabilities
มีความลำบากหรือปัญหาสุขภาพ	347,405	na	7,320	16,024	50,336	60,778	59,168	153,779	Having difficulties/health problems
มีความลำบากในการดูแลตนเอง	77,138	na	3,392	5,173	10,947	9,509	9,923	38,194	Having self care difficulties
มีลักษณะความบกพร่อง	251,756	547	6,744	15,504	45,484	47,605	37,416	98,455	Having impairments
ประชากร	6,043,485	322,453	755,308	971,409	1,815,989	1,384,376	473,968	319,982	ชาย Male
ประชากรที่พิการ	168,988	282	4,596	9,779	32,680	33,510	27,091	61,050	หญิง Female
มีความลำบากหรือปัญหาสุขภาพ	163,013	na	4,509	9,321	30,643	31,612	26,496	60,432	Having difficulties/health problems
มีความลำบากในการดูแลตนเอง	33,962	na	1,923	2,928	6,166	4,815	5,082	13,048	Having self care difficulties
มีลักษณะความบกพร่อง	129,324	282	4,064	9,185	28,403	27,486	18,797	41,107	Having impairments
ประชากร	3,251,462	163,484	388,681	493,990	958,532	769,196	271,030	206,549	ในเขตเทศบาล Municipal area
ประชากรที่พิการ	83,730	157	1,334	2,874	10,230	14,597	15,447	39,091	นอกเขตเทศบาล Non-municipal area
มีความลำบากหรือปัญหาสุขภาพ	82,127	na	1,316	2,816	9,838	14,129	15,074	38,954	Having difficulties/health problems
มีความลำบากในการดูแลตนเอง	18,399	na	586	1,041	1,856	1,950	2,528	10,438	Having self care difficulties
มีลักษณะความบกพร่อง	53,852	157	1,199	2,620	8,259	10,045	9,324	22,248	Having impairments

1/ ตอบได้มากกว่า 1 ประเภท

na หมายถึง ไม่เข้าข่าย

1/ More than one answer was possible

na means not applicable

ตารางที่ 11 จำนวนประชากรที่พิการอายุตั้งแต่ 5 ปีขึ้นไปที่มีความลำบากหรือปัญหาสุขภาพ จำนวนตามประเภทของความลำบากหรือปัญหาสุขภาพ เพศ และเขตการปกครอง ภาคเหนือ พ.ศ. 2555

Table 11 Number of persons with disabilities aged 5 years and over having difficulties or health problems by type of difficulties or health problems, sex and area, Northern region, 2012

ประเภทของความลำบาก หรือปัญหาสุขภาพ ^{1/}	รวม Total	เพศ Sex		เขตการปกครอง Area		Type of difficulties or health problems ^{1/}
		ชาย Male	หญิง Female	ในเขตเทศบาล		
				Municipal	Non-municipal	
รวม	347,405	163,013	184,392	82,127	265,279	Total
การนั่งยอง ๆ	183,057	75,955	107,102	46,809	136,248	Squatting
การเดินทางราบระยะ 50 ก้าว	178,251	75,161	103,089	44,231	134,020	Walking 50 steps on an even surface
การเดินขึ้นบันได 1 ขั้น	189,667	79,280	110,387	46,628	143,040	Climbing steps
การลุกจากกอนอนเป็นท่านั่ง	89,706	38,348	51,358	21,674	68,032	Sitting up from lying down
การยกแขน	35,620	17,532	18,088	7,883	27,738	Raising arms or hands
การใช้มือ/นิ้วจับช้อนตักอาหารเข้าปาก	41,142	21,271	19,871	8,328	32,814	Gripping spoon for eating
การมองเห็น	92,099	39,925	52,174	20,829	71,270	Seeing
การได้ยิน	75,123	35,740	39,383	15,906	59,217	Hearing
การสื่อสารด้วยการพูด	61,702	32,924	28,778	13,467	48,234	Speech
การเข้าใจคำพูด	54,674	28,029	26,645	11,176	43,498	Understanding
การเรียนรู้/พัฒนาการช้า *	48,347	26,767	21,581	9,523	38,824	Learning/delayed development *
การจดจำเหตุการณ์ในรอบวัน	60,169	29,233	30,936	13,158	47,011	Remembering the event of the day
การควบคุมอารมณ์ และ พฤติกรรมของตนเอง *	40,636	23,368	17,268	8,954	31,682	Mental or emotional condition *
ความเจ็บปวดตามร่างกาย *	71,159	30,078	41,081	18,351	52,808	Recurrent pain or discomfort *
การหายใจ *	11,201	5,417	5,784	2,753	8,449	Breathing *
อาการลมชัก ชักเกร็ง หรือลมบ้าหมู *	11,584	6,117	5,467	1,842	9,742	Blackouts, fits or loss of consciousness *
การกลั้นอุจจาระหรือปัสสาวะ	38,921	16,418	22,503	10,562	28,359	Control stool or urine

1/ ตอบได้มากกว่า 1 ประเภท

* จนไม่สามารถเรียน หรือทำงานตามปกติได้

1/ More than one answer was possible

* Restricting usual study or work

ตารางที่ 12 จำนวนประชากรที่พิการอายุตั้งแต่ 5 ปีขึ้นไปที่มีความลำบากหรือปัญหาสุขภาพ จำนวนตามประเภทของความลำบากหรือปัญหาสุขภาพ กลุ่มอายุเพศ และเขตการปกครอง ภาคเหนือ พ.ศ. 2555

Table 12 Number of persons with disabilities aged 5 years and over having difficulties or health problems by type of difficulties or health problems, age group, sex and area, Northern region, 2012

ประเภทของความลำบาก หรือปัญหาสุขภาพ ^{1/}	กลุ่มอายุ (ปี)					รวม Total	Type of difficulties or health problems ^{1/}
	5-14	15-24	25-44	45-59	60-69		
รวม	7,320	16,024	50,336	60,778	59,168	153,779	Total
การนั่งของ ๆ	2,183	4,717	15,807	26,952	33,042	100,355	Squatting
การเดินทางระยะ 50 ก้าว	2,290	5,277	16,145	25,708	29,336	99,495	Walking 50 steps on an even surface
การเดินขึ้นบันได 1 ขั้น	2,498	5,333	16,004	26,987	32,112	106,734	Climbing steps
การลุกจากนอนเป็นท่านั่ง	1,872	3,348	8,396	12,790	14,373	48,927	Sitting up from lying down
การยกแขน	1,208	2,333	6,320	5,429	5,815	14,514	Raising arms or hands
การใช้มือ/นิ้วจับช้อนตักอาหารเข้าปาก	2,227	3,448	8,612	6,661	6,132	14,061	Gripping spoon for eating
การมองเห็น	1,163	1,924	6,458	10,130	14,359	58,064	Seeing
การได้ยิน	800	1,861	5,421	8,765	9,408	48,868	Hearing
การสื่อสารด้วยการพูด	3,760	7,507	16,976	9,172	7,740	16,547	Speech
การเข้าใจคำพูด	3,664	6,859	15,217	7,296	5,538	16,100	Understanding
การเรียนรู้/พัฒนาการช้า *	4,851	8,554	18,960	7,005	3,213	5,764	Learning/delayed development *
การจดจำเหตุการณ์ในรอบวัน	3,536	6,489	15,790	7,053	5,492	21,810	Remembering the event of the day
การควบคุมอารมณ์ และ พฤติกรรมของตนเอง *	2,747	5,415	15,816	7,470	3,403	5,785	Mental or emotional condition *
ความเจ็บปวดตามร่างกาย *	622	1,635	7,188	12,801	14,190	34,722	Recurrent pain or discomfort *
การหายใจ *	304	431	2,010	1,890	1,892	4,675	Breathing *
อาการลมชัก ชักเกร็ง หรือลมบ้าหมู *	761	1,236	5,178	1,953	817	1,639	Blackouts, fits or loss of consciousness *
การกักั้นอุจจาระหรือปัสสาวะ	1,493	3,222	4,553	3,705	4,961	20,986	Control stool or urine

1/ ตอบได้มากกว่า 1 ประเภท

* จนไม่สามารถเรียน หรือทำงานตามปกติได้

a หมายถึง น้อยกว่า 25 คน

1/ More than one answer was possible

* Restricting usual study or work

a means less than 25 persons

ตารางที่ 12 จำนวนประชากรที่พิการอายุตั้งแต่ 5 ปีขึ้นไปที่มีความลำบากหรือปัญหาสุขภาพ จำนวนตามประเภทของความสามารถหรือปัญหาสุขภาพ กลุ่มอายุ เพศ และเขตการปกครอง ภาคเหนือ พ.ศ. 2555 (ต่อ)

Table 12 Number of persons with disabilities aged 5 years and over having difficulties or health problems by type of difficulties or health problems, age group, sex and area, Northern region, 2012 (Contd.)

ประเภทของความลำบาก หรือปัญหาสุขภาพ ^{1/}	กลุ่มอายุ (ปี) Age group (years)										Type of difficulties or health problems ^{1/}				
	ชาย Male					หญิง Female									
	รวม Total	5-14	15-24	25-44	45-59	60-69	70 ขึ้นไป 70 and over	รวม Total	5-14	15-24		25-44	45-59	60-69	70 ขึ้นไป 70 and over
รวม	163,013	4,509	9,321	30,643	31,612	26,496	60,432	184,392	2,810	6,703	19,693	29,166	32,672	93,348	Total
การนั่งยอง ๆ	75,955	1,246	2,723	9,660	13,748	13,264	35,315	107,102	937	1,994	6,148	13,204	19,778	65,040	Squatting
การเดินทางราบระยะ 50 ก้าว	75,161	1,220	2,989	9,975	13,855	12,506	34,617	103,089	1,070	2,288	6,170	11,853	16,830	64,878	Walking 50 steps on an even surface
การเดินขึ้นบันได 1 ขั้น	79,280	1,388	3,112	9,850	14,149	13,425	37,357	110,387	1,110	2,221	6,153	12,838	18,687	69,377	Climbing steps
การลุกจากท่านอนเป็นท่านั่ง	38,348	962	2,062	5,001	6,739	6,703	16,882	51,358	910	1,286	3,395	6,051	7,670	32,045	Sitting up from lying down
การยกแขน	17,532	474	1,405	4,261	3,153	2,951	5,287	18,088	734	928	2,060	2,276	2,864	9,227	Raising arms or hands
การใช้มือ/นิ้วจับช้อน															Gripping spoon
ตัดอาหารเข้าปาก	21,271	1,221	1,884	5,572	3,587	3,623	5,385	19,871	1,006	1,565	3,040	3,074	2,509	8,677	for eating
การมองเห็น	39,925	701	1,336	3,414	5,331	6,216	22,928	52,174	463	588	3,044	4,799	8,143	35,137	Seeing
การได้ยิน	35,740	474	1,014	2,979	4,627	5,517	21,130	39,383	326	847	2,442	4,138	3,891	27,738	Hearing
การสื่อสารด้วยการพูด	32,924	2,076	4,243	9,546	4,753	4,461	7,846	28,778	1,684	3,264	7,430	4,418	3,279	8,702	Speech
การเข้าใจคำพูด	28,029	2,159	3,740	8,294	3,664	3,065	7,106	26,645	1,505	3,119	6,922	3,632	2,473	8,994	Understanding
การเรียนรู้/พัฒนาการช้า *	26,767	2,923	5,066	11,187	3,519	1,641	2,431	21,581	1,929	3,488	7,773	3,486	1,572	3,333	Learning/delayed development *
การจดจำเหตุการณ์ในรอบวัน	29,233	1,923	3,739	9,089	3,663	2,624	8,194	30,936	1,613	2,750	6,701	3,390	2,868	13,615	Remembering the event of the day
การควบคุมอารมณ์ และ															Mental or emotional
พฤติกรรมของตนเอง *	23,368	1,755	3,125	9,624	4,462	1,869	2,533	17,268	992	2,290	6,191	3,008	1,534	3,252	condition *
ความเจ็บปวดตามร่างกาย *	30,078	309	1,074	4,411	5,723	6,046	12,516	41,081	313	561	2,777	7,078	8,144	22,206	Recurrent pain or discomfort *
การหายใจ *	5,417	157	428	840	811	938	2,243	5,784	147	a	1,170	1,079	955	2,432	Breathing *
อาการชัก ชักเกร็ง															Blackouts, fits or loss
หรือลมบ้าหมู *	6,117	497	692	3,007	960	453	510	5,467	264	544	2,171	993	365	1,130	of consciousness *
การกลั้นอุจจาระหรือปัสสาวะ	16,418	767	2,065	2,487	1,920	2,214	6,965	22,503	726	1,157	2,066	1,785	2,748	14,021	Control stool or urine

1/ ตอบได้มากกว่า 1 ประเภท

* จนไม่สามารถเรียน หรือทำงานตามปกติได้

a หมายถึง น้อยกว่า 25 คน

1/ More than one answer was possible

* Restricting usual study or work

a means less than 25 persons

ตารางที่ 12 จำนวนประชากรที่พิการอายุตั้งแต่ 5 ปีขึ้นไปที่มีความลำบากหรือปัญหาสุขภาพ จำนวนตามประเภทของความสามารถหรือปัญหาสุขภาพ กลุ่มอายุ เพศ และเขตการปกครอง ภาคเหนือ พ.ศ. 2555 (ต่อ)

Table 12 Number of persons with disabilities aged 5 years and over having difficulties or health problems by type of difficulties or health problems, age group, sex and area, Northern region, 2012 (Contd.)

ประเภทของความลำบาก หรือปัญหาสุขภาพ ^{1/}	กลุ่มอายุ (ปี) Age group (years)										Type of difficulties or health problems ^{1/}				
	ในเขตเทศบาล Municipal area					นอกเขตเทศบาล Non-municipal area									
	รวม Total	5-14	15-24	25-44	45-59	60-69	70 ขึ้นไป 70 and over	รวม Total	5-14	15-24		25-44	45-59	60-69	70 ขึ้นไป 70 and over
รวม	82,127	1,316	2,816	9,838	14,129	15,074	38,954	265,279	6,004	13,208	40,498	46,649	44,094	114,825	Total
การนั่งยอง ๆ	46,809	426	1,052	2,970	6,173	8,651	27,538	136,248	1,757	3,665	12,837	20,779	24,392	72,817	Squatting
การเดินทางระยะ 50 ก้าว	44,231	449	1,019	2,785	5,640	7,920	26,418	134,020	1,841	4,258	13,360	20,067	21,416	73,077	Walking 50 steps on an even surface
การเดินขึ้นบันได 1 ชั้น	46,628	430	1,014	2,993	5,949	8,533	27,708	143,040	2,068	4,319	13,010	21,038	23,579	79,025	Climbing steps
การลุกจากนอนเป็นท่านั่ง	21,674	369	778	1,349	2,619	3,521	13,038	68,032	1,502	2,569	7,047	10,171	10,852	35,889	Sitting up from lying down
การยกแขน	7,883	324	511	612	1,151	1,511	3,773	27,738	884	1,822	5,709	4,279	4,303	10,741	Raising arms or hands
การใช้มือ/นิ้วจับช้อน															Gripping spoon
ดักอาหารเข้าปาก	8,328	424	709	1,026	1,216	1,638	3,315	32,814	1,804	2,740	7,585	5,445	4,494	10,746	for eating
การมองเห็น	20,829	137	472	1,335	2,548	3,380	12,957	71,270	1,026	1,452	5,124	7,582	10,979	45,108	Seeing
การได้ยิน	15,906	209	297	753	1,447	2,498	10,702	59,217	591	1,564	4,669	7,318	6,910	38,166	Hearing
การสื่อสารด้วยการพูด	13,467	701	1,503	2,792	1,966	2,022	4,483	48,234	3,059	6,004	14,184	7,206	5,718	12,064	Speech
การเข้าใจคำพูด	11,176	654	1,165	2,583	1,638	1,345	3,791	43,498	3,011	5,694	12,634	5,658	4,192	12,309	Understanding
การเรียนรู้/พัฒนาการช้า *	9,523	973	1,527	3,386	1,448	800	1,389	38,824	3,879	7,027	15,574	5,557	2,413	4,375	Learning/delayed development *
การจดจำเหตุการณ์ในรอบวัน	13,158	783	1,334	2,922	1,843	1,283	4,993	47,011	2,753	5,155	12,868	5,210	4,209	16,816	Remembering the event of the day
การควบคุมอารมณ์ และ พฤติกรรมของตนเอง *	8,954	398	973	3,299	2,190	895	1,201	31,682	2,350	4,442	12,517	5,280	2,509	4,584	Mental or emotional condition *
ความเจ็บปวดตามร่างกาย *	18,351	233	277	1,604	3,259	3,971	9,007	52,808	389	1,357	5,584	9,542	10,219	25,716	Recurrent pain or discomfort *
การหายใจ *	2,753	61	210	211	565	639	1,066	8,449	243	221	1,798	1,325	1,253	3,608	Breathing *
อาการลมชัก ชักเกร็ง หรือลมบ้าหมู *	1,842	139	225	673	445	165	194	9,742	622	1,010	4,505	1,508	652	1,445	Blackouts, fits or loss of consciousness *
การกลืนอุจจาระหรือปัสสาวะ	10,562	337	694	882	893	1,395	6,362	28,359	1,156	2,529	3,671	2,812	3,567	14,624	Control stool or urine

1/ ตอบได้มากกว่า 1 ประเภท

* จนไม่สามารถเรียน หรือทำงานตามปกติได้

a หมายถึง น้อยกว่า 25 คน

1/ More than one answer was possible

* Restricting usual study or work

a means less than 25 persons

ตารางที่ 13 จำนวนประชากรที่พิการอายุตั้งแต่ 5 ปีขึ้นไปที่มีความลำบากหรือปัญหาสุขภาพ จำนวนตามประเภทของความลำบากหรือปัญหาสุขภาพ

อายุที่เริ่มมีความลำบากหรือปัญหา เพศ และเขตการปกครอง ภาคเหนือ พ.ศ. 2555

Table 13 Number of persons with disabilities aged 5 years and over having difficulties or health problems by type of difficulties or health problems, age of having of difficulties or problems, sex and area, Northern region, 2012

ประเภทของความลำบาก หรือปัญหาสุขภาพ ^{1/}	อายุที่เริ่มมีความลำบากหรือปัญหา (ปี)		Age of having of difficulties or problems (years)				Type of difficulties or health problems ^{1/}		
	รวม ^{2/}	ต่ำกว่า 1 Less than 1	1-4	5-14	15-24	25-44		45-59	60 ขึ้นไป 60 and over
การนั่งยอง ๆ	183,057	12,968	3,587	3,106	5,651	13,464	31,423	112,858	Squatting
การเดินทางระยะ 50 ก้าว	178,251	14,470	3,461	3,285	5,444	14,103	28,732	108,756	Walking 50 steps on an even surface
การเดินขึ้นบันได 1 ขั้น	189,667	13,852	4,059	3,277	5,421	14,336	30,174	118,547	Climbing steps
การลุกจากกานนอนเป็นท่านั่ง	89,706	8,048	2,238	1,353	3,280	7,304	13,508	53,976	Sitting up from lying down
การยกแขน	35,620	4,932	2,605	692	1,827	3,932	5,562	16,070	Raising arms or hands
การใช้มือ/นิ้วจับช้อนตักอาหารเข้าปาก	41,142	9,021	1,935	903	2,413	5,082	5,894	15,894	Gripping spoon for eating
การมองเห็น	92,099	5,857	1,832	2,375	2,333	6,356	12,411	60,873	Seeing
การได้ยิน	75,123	10,593	1,240	1,517	1,334	3,794	7,084	49,560	Hearing
การสื่อสารด้วยการพูด	61,702	27,279	3,604	2,301	2,630	4,063	5,196	16,629	Speech
การเข้าใจคำพูด	54,674	24,538	3,647	2,381	2,136	3,212	2,766	15,992	Understanding
การเรียนรู้/พัฒนาการช้า *	48,347	26,715	4,498	2,949	2,938	3,484	2,180	5,584	Learning/delayed development *
การจดจำเหตุการณ์ในรอบวัน	60,169	19,792	3,168	2,441	2,899	4,085	3,750	24,034	Remembering the event of the day
การควบคุมอารมณ์ และ พฤติกรรมของตนเอง *	40,636	14,280	2,531	2,832	5,056	6,402	3,377	6,157	Mental or emotional condition *
ความเจ็บปวดตามร่างกาย *	71,159	2,982	564	1,377	2,170	7,373	16,624	40,070	Recurrent pain or discomfort *
การหายใจ *	11,201	1,025	154	190	915	1,490	2,006	5,421	Breathing *
อาการลมชัก ชักเกร็ง หรือลมบ้าหมู *	11,584	3,420	1,249	1,171	1,561	1,299	1,031	1,853	Blackouts, fits or loss of consciousness *
การกลั้นอุจจาระหรือปัสสาวะ	38,921	5,654	1,163	725	1,416	2,415	4,431	23,055	Control stool or urine

1/ ตอบได้มากกว่า 1 ประเภท

2/ รวมไม่ทราบด้วย

* জনไม่สามารถเรียน หรือทำงานตามปกติได้

a หมายถึง น้อยกว่า 25 คน

1/ More than one answer was possible

2/ Including unknown

* Restricting usual study or work

a means less than 25 persons

ตารางที่ 13 จำนวนประชากรที่พิการอยู่ตั้งแต่ 5 ปีขึ้นไปที่มีความลำบากหรือปัญหาสุขภาพ จำนวนตามประเภทของความลำบากหรือปัญหา อายุที่เริ่มมีความลำบากหรือปัญหา

เพศ และเขตการปกครอง ภาคเหนือ พ.ศ. 2555 (ต่อ)

Table 13 Number of persons with disabilities aged 5 years and over having difficulties or health problems by type of difficulties or health problems, age of having of difficulties or problems, sex and area, Northern region, 2012 (Contd.)

ประเภทของความลำบาก หรือปัญหาสุขภาพ ^v	อายุที่เริ่มมีความลำบากหรือปัญหา (ปี) ⁱ Age of having of difficulties or problems (years)												Type of difficulties or health problems ^v				
	ชาย Male						หญิง Female										
	รวม ^{2/} Total	ต่ำกว่า 1 Less than 1	1-4	5-14	15-24	25-44	45-59	60 ขึ้นไป 60 and over	รวม ^{2/} Total	ต่ำกว่า 1 Less than 1	1-4	5-14		15-24	25-44	45-59	60 ขึ้นไป 60 and over
การนั่งยองๆ	75,955	6,623	1,839	1,737	4,221	8,544	14,196	38,795	107,102	6,345	1,748	1,369	1,430	4,919	17,228	74,064	Squatting
การเดินทางราบระยะ 50 ก้าว	75,161	7,569	1,593	1,676	4,109	9,499	13,464	37,251	103,089	6,901	1,868	1,609	1,334	4,604	15,268	71,505	Walking 50 steps on an even surface
การเดินขึ้นบันได 1 ขั้น	79,280	7,315	1,823	1,856	4,085	9,531	13,835	40,835	110,387	6,538	2,236	1,421	1,336	4,806	16,339	77,711	Climbing steps
การลุกจากเก้าอี้ขึ้นที่นั่ง	38,348	3,769	1,162	857	2,601	4,555	6,639	18,765	51,358	4,279	1,076	495	679	2,749	6,869	35,211	Sitting up from lying down
การยกแขน	17,532	2,369	1,425	378	1,569	2,650	2,967	6,174	18,088	2,564	1,180	313	258	1,282	2,594	9,896	Raising arms or hands
การใช้มือ/นิ้วจับช้อน																	Gripping spoon
ตัดอาหารเข้าปาก	21,271	4,185	1,048	664	2,139	3,418	3,289	6,527	19,871	4,835	887	239	274	1,663	2,605	9,367	for eating
การมองเห็น	39,925	3,489	740	1,516	1,553	3,698	5,600	23,328	52,174	2,367	1,092	859	779	2,657	6,811	37,545	Seeing
การได้ยิน	35,740	5,373	566	965	1,059	1,913	4,132	21,733	39,383	5,221	674	532	275	1,882	2,952	27,827	Hearing
การสื่อสารด้วยการพูด	32,924	14,568	1,480	1,248	2,145	2,608	2,926	7,950	28,778	12,711	2,124	1,054	485	1,456	2,270	8,679	Speech
การเข้าใจคำพูด	28,029	12,646	1,603	1,268	1,842	2,109	1,347	7,213	26,645	11,893	2,044	1,113	294	1,103	1,419	8,779	Understanding
การเรียนรู้พัฒนาการซ้ำ *	26,767	14,469	1,955	1,511	2,462	2,551	1,126	2,693	21,581	12,246	2,543	1,438	475	933	1,054	2,890	Learning/delayed development *
การจดจำเหตุการณ์ในรอบวัน	29,233	10,251	1,331	1,498	2,366	2,821	1,727	9,240	30,936	9,541	1,838	943	533	1,264	2,023	14,794	Remembering the event of the day
การควบคุมอารมณ์ และ																	Mental or emotional
พฤติกรรมของตนเอง *	23,368	7,838	1,097	1,612	3,888	4,155	1,848	2,929	17,268	6,442	1,433	1,220	1,168	2,247	1,529	3,229	condition *
ความเจ็บปวดตามร่างกาย *	30,078	1,577	252	893	1,799	4,275	6,973	14,310	41,081	1,405	313	483	371	3,097	9,651	25,761	Recurrent pain or discomfort *
การหายใจ *	5,417	611	45	149	727	443	900	2,543	5,784	415	109	41	188	1,047	1,107	2,877	Breathing *
อาการลมชัก ชักเกร็ง																	Blackouts, fits or loss
หรือลมบ้าหมู *	6,117	1,837	495	939	1,074	638	480	653	5,467	1,583	754	232	487	661	550	1,200	of consciousness *
การกลืนอุจจาระหรือปัสสาวะ	16,418	3,085	342	528	1,207	1,279	2,080	7,897	22,503	2,569	821	197	209	1,136	2,350	15,158	Control stool or urine

1/ More than one answer was possible

2/ Including unknown

* Restricting usual study or work

a means less than 25 persons

1/ ตอบได้มากกว่า 1 ประเภท

2/ รวมไม่ทราบด้วย

* งดไม่สามารถเรียน หรือทำงานตามปกติได้

a หมายถึง น้อยกว่า 25 คน

ตารางที่ 13 จำนวนประชากรที่พิการอยู่ตั้งแต่ 5 ปีขึ้นไปที่มีความลำบากหรือปัญหาสุขภาพ จำนวนตามประเภทของความลำบากหรือปัญหา อายุเริ่มมีความลำบากหรือปัญหา

เพศ และเขตการปกครอง ภาคเหนือ พ.ศ. 2555 (ต่อ)

Table 13 Number of persons with disabilities aged 5 years and over having difficulties or health problems by type of difficulties or health problems, age of having of difficulties or problems, sex and area, Northern region, 2012 (Contd.)

ประเภทของความลำบาก หรือปัญหาสุขภาพ ^v	อายุเริ่มมีความลำบากหรือปัญหา (ปี) ⁱ										Type of difficulties or health problems ^v						
	ในเขตเทศบาล					นอกเขตเทศบาล											
	รวม ^{2/} Total	ต่ำกว่า 1 Less than 1	1-4	5-14	15-24	25-44	45-59	60 ขึ้นไป 60 and over	รวม ^{2/} Total	ต่ำกว่า 1 Less than 1		1-4	5-14	15-24	25-44	45-59	60 ขึ้นไป 60 and over
การนั่งยองๆ	46,809	2,478	554	702	1,027	3,375	7,352	31,320	136,248	10,490	3,033	2,404	4,624	10,088	24,071	81,538	Squatting
การเดินทางราบระยะ 50 ก้าว	44,231	2,791	555	601	1,056	3,153	6,760	29,315	134,020	11,679	2,906	2,684	4,388	10,950	21,972	79,441	Walking 50 steps on an even surface
การเดินขึ้นบันได 1 ชั้น	46,628	2,685	584	632	1,010	3,394	7,132	31,190	143,040	11,168	3,475	2,645	4,412	10,942	23,042	87,357	Climbing steps
การลุกจากเก้าอี้ขึ้นที่นั่ง	21,674	1,508	241	373	600	1,561	3,051	14,340	68,032	6,540	1,997	979	2,680	5,743	10,457	39,636	Sitting up from lying down
การยกแขน	7,883	945	367	59	266	465	1,430	4,350	27,738	3,988	2,238	633	1,561	3,467	4,132	11,720	Raising arms or hands
การใช้มือ/นิ้วจับช้อน																	Gripping spoon
ตัดอาหารเข้าปาก	8,328	1,432	253	123	423	701	1,490	3,906	32,814	7,589	1,682	780	1,990	4,381	4,404	11,989	for eating
การมองเห็น	20,829	1,360	217	601	359	1,495	3,098	13,698	71,270	4,497	1,615	1,774	1,973	4,861	9,313	47,175	Seeing
การได้ยิน	15,906	1,827	325	254	149	752	1,411	11,189	59,217	8,767	914	1,263	1,185	3,042	5,673	38,372	Hearing
การสื่อสารด้วยการพูด	13,467	4,813	450	928	536	738	1,216	4,786	48,234	22,466	3,154	1,374	2,094	3,325	3,979	11,843	Speech
การเข้าใจคำพูด	11,176	4,236	533	807	341	768	521	3,971	43,498	20,303	3,114	1,574	1,795	2,445	2,245	12,022	Understanding
การเรียนรู้พัฒนาการซ้ำ *	9,523	4,937	619	886	573	658	413	1,438	38,824	21,778	3,879	2,063	2,364	2,827	1,767	4,146	Learning/delayed development *
การจดจำเหตุการณ์ในรอบวัน	13,158	3,941	513	808	655	734	876	5,630	47,011	15,850	2,655	1,633	2,244	3,351	2,874	18,404	Remembering the event of the day
การควบคุมอารมณ์ และ																	Mental or emotional
พฤติกรรมของตนเอง *	8,954	2,826	261	716	1,361	1,435	1,022	1,333	31,682	11,455	2,270	2,116	3,695	4,967	2,355	4,825	condition *
ความเจ็บปวดตามร่างกาย *	18,351	433	75	418	503	1,945	4,321	10,656	52,808	2,548	489	958	1,667	5,428	12,303	29,414	Recurrent pain or discomfort *
การหายใจ *	2,753	171	39	a	228	327	582	1,385	8,449	854	115	170	687	1,163	1,424	4,036	Breathing *
อาการลมชัก ชักเกร็ง																	Blackouts, fits or loss
หรือลมบ้าหมู *	1,842	473	123	191	251	308	269	229	9,742	2,947	1,126	981	1,310	991	762	1,625	of consciousness *
การกลืนอุจจาระหรือปัสสาวะ	10,562	1,133	132	148	199	786	1,039	7,126	28,359	4,521	1,031	577	1,218	1,628	3,392	15,929	Control stool or urine

1/ More than one answer was possible

2/ Including unknown

* Restricting usual study or work

a means less than 25 persons

1/ ตอบได้มากกว่า 1 ประเด็น

2/ รวมไม่ทราบด้วย

* งดไม่สามารเรียน หรือทำงานตามปกติได้

a หมายถึง น้อยกว่า 25 คน

ตารางที่ 14 จำนวนประชากรที่พิการอายุตั้งแต่ 5 ปีขึ้นไปที่มีความลำบากหรือปัญหาสุขภาพ จำนวนตามประเภทของความลำบากหรือปัญหาสุขภาพ ระดับความรุนแรง เพศ และงตการปกครอง ภาคเหนือ พ.ศ. 2555

Table 14 Number of persons with disabilities aged 5 years and over having difficulties or health problems by type of difficulties or health problems, severity, sex and area, Northern region, 2012

ประเภทของความลำบากหรือปัญหาสุขภาพ ^{1/}	ระดับความรุนแรง			Type of difficulties or health problems ^{1/}
	รวม Total	ไม่มี ^{2/} No	มี ^{3/} Yes	
การนั่งยอง ๆ	183,057	438	115,868	Squatting
การเดินทางราบระยะ 50 ก้าว	178,251	2,144	133,693	Walking 50 steps on an even surface
การเดินขึ้นบันได 1 ชั้น	189,667	1,303	132,426	Climbing steps
การลุกจากกานอนเป็นหนึ่ง	89,706	72	70,104	Sitting up from lying down
การยกแขน	35,620	-	27,754	Raising arms or hands
การใช้มือ/นิ้วจับช้อนตักอาหารเข้าปาก	41,142	91	28,826	Gripping spoon for eating
การมองเห็น	92,099	665	83,873	Seeing
การได้ยิน	75,123	241	63,539	Hearing
การสื่อสารด้วยการพูด	61,702	-	47,810	Speech
การเข้าใจคำพูด	54,674	-	47,746	Understanding
การเรียนรู้/พัฒนาการช้า *	48,347	-	35,245	Learning/delayed development *
การจดจำเหตุการณ์ในรอบวัน	60,169	-	50,144	Remembering the event of the day
การควบคุมอารมณ์ และพฤติกรรมของตนเอง *	40,636	1,908	32,440	Mental or emotional condition *
ความเจ็บปวดตามร่างกาย *	71,159	2,080	62,745	Recurrent pain or discomfort *
การหายใจ *	11,201	282	9,887	Breathing *
อาการลมชัก ชักเกร็ง หรือลมบ้าหมู *	11,584	437	9,736	Blackouts, fits or loss of consciousness *
การกลั้นอุจจาระหรือปัสสาวะ	38,921	202	26,190	Control stool or urine

1/ ตอบได้มากกว่า 1 ประเภท

2/ ไม่มี หมายถึง ผู้พิการที่ไม่มีความลำบากหรือปัญหาสุขภาพหลังจากได้ใช้เครื่องช่วยหรือยา

* จนไม่สามารถเรียน หรือทำงานตามปกติได้

1/ More than one answer was possible

2/ Persons with disabilities do not have difficulties or health problem when they use aids or take medication

* Restricting usual study or work

ตารางที่ 14 จำนวนประชากรที่พิการอยู่ตั้งแต่ 5 ปีขึ้นไปที่มีความลำบากหรือปัญหาสุขภาพ จำนวนตามประเภทของความลำบากหรือปัญหาสุขภาพ ระดับความรุนแรง เพศ และเขตการปกครอง ภาคเหนือ พ.ศ. 2555 (ต่อ)

Table 14 Number of persons with disabilities aged 5 years and over having difficulties or health problems by type of difficulties or health problems, severity, sex and area, Northern region, 2012 (Contd.)

ประเภทของความลำบากหรือ ปัญหาสุขภาพ ^{1/}	ระดับความรุนแรง						Type of difficulties or health problems ^{1/}
	ชาย Male			หญิง Female			
	รวม	ไม่มี ^{2/}	มี	รวม	ไม่มี ^{2/}	มี	
	Total	No	Yes	Total	No	Yes	
				รวม			Can not do at all
				Total	ทำไม่ได้เลย	ทำไม่ได้เลย	Can not do at all
การนั่งยอง ๆ	75,955	311	48,953	107,102	127	66,915	40,060 Squatting
การเดินทางระยะ 50 ก้าว	75,161	1,148	57,028	103,089	996	76,666	25,427 Walking 50 steps on an even surface
การเดินขึ้นบันได 1 ขั้น	79,280	817	56,305	110,387	487	76,121	33,780 Climbing steps
การลุกจากกรนอนเป็นท่าหนึ่ง	38,348	39	29,411	51,358	33	40,693	10,632 Sitting up from lying down
การยกแขน	17,532	-	13,767	18,088	-	13,987	4,102 Raising arms or hands
การใช้มือ/นิ้วจับช้อนตักอาหารเข้าปาก	21,271	64	15,481	19,871	27	13,344	6,499 Gripping spoon for eating
การมองเห็น	39,925	357	35,884	52,174	308	47,989	3,877 Seeing
การได้ยิน	35,740	118	29,643	39,383	123	33,896	5,364 Hearing
การสื่อสารด้วยการพูด	32,924	-	25,949	28,778	-	21,860	6,917 Speech
การเข้าใจคำพูด	28,029	-	24,914	26,645	-	22,832	3,813 Understanding
การเรียนรู้/พัฒนาการช้า *	26,767	-	20,536	21,581	-	14,709	6,872 Learning/delayed development *
การจดจำเหตุการณ์ในรอบวัน	29,233	-	25,014	30,936	-	25,130	5,807 Remembering the event of the day
การควบคุมอารมณ์ และ							Mental or emotional
พฤติกรรมของตนเอง *	23,368	1,253	18,475	17,268	654	13,965	2,648 condition *
ความเจ็บปวดตามร่างกาย *	30,078	919	25,994	41,081	1,161	36,751	3,169 Recurrent pain or discomfort *
การหายใจ *	5,417	45	4,586	5,784	237	5,301	247 Breathing *
อาการลมชัก ชักเกร็ง หรือลมบ้าหมู *	6,117	228	5,027	5,467	208	4,708	551 Blackouts, fits or loss of consciousness *
การกลั้นอุจจาระหรือปัสสาวะ	16,418	68	10,688	22,503	134	15,502	6,867 Control stool or urine

1/ ตอบได้มากกว่า 1 ประเภท

2/ ไม่มี หมายถึง ผู้พิการที่ไม่มีความลำบากหรือปัญหาสุขภาพหลังจากได้ใช้เครื่องช่วยหรือยา

* จนไม่สามารถเรียน หรือทำงานตามปกติได้

1/ More than one answer was possible

2/ Persons with disabilities do not have difficulties or health problem when they use aids or take medication

* Restricting usual study or work

ตารางที่ 14 จำนวนประชากรที่พิการอยู่ตั้งแต่ 5 ปีขึ้นไปที่มีความลำบากหรือปัญหาสุขภาพ จำนวนตามประเภทของความลำบากหรือปัญหาสุขภาพ ระดับความรุนแรง เพศ และเขตการปกครอง ภาคเหนือ พ.ศ. 2555 (ต่อ)

Table 14 Number of persons with disabilities aged 5 years and over having difficulties or health problems by type of difficulties or health problems, severity, sex and area, Northern region, 2012 (Contd.)

ประเภทของความลำบากหรือ ปัญหาสุขภาพ ^{1/}	ระดับความรุนแรง						Type of difficulties or health problems ^{1/}
	ในเขตเทศบาล			นอกเขตเทศบาล			
	รวม	ไม่มี ^{2/} No	มี ^{2/} Yes	รวม	ไม่มี ^{2/} No	มี ^{2/} Yes	
	Total	ความลำบาก/ปัญหา difficulty/problem	ทำไม่ได้เลย Can not do at all	Total	ความลำบาก/ปัญหา difficulty/problem	ทำไม่ได้เลย Can not do at all	
การนั่งยอง ๆ	46,809	61	30,127	136,248	377	85,741	50,130 Squatting
การเดินทางราบระยะ 50 ก้าว	44,231	474	33,558	134,020	1,670	100,136	32,214 Walking 50 steps on an even surface
การเดินขึ้นบันได 1 ขั้น	46,628	244	32,217	143,040	1,059	100,209	41,771 Climbing steps
การลุกจากกานอนเป็นท่านั่ง	21,674	43	16,943	68,032	30	53,161	14,841 Sitting up from lying down
การยกแขน	7,883	-	5,997	27,738	-	21,758	5,980 Raising arms or hands
การใช้มือ/นิ้วจับช้อนตักอาหารเข้าปาก	8,328	-	5,581	32,814	91	23,245	9,478 Gripping spoon for eating
การมองเห็น	20,829	327	19,064	71,270	337	64,809	6,124 Seeing
การได้ยิน	15,906	90	14,089	59,217	150	49,450	9,617 Hearing
การสื่อสารตัวการพูด	13,467	-	10,507	48,234	-	37,302	10,932 Speech
การเข้าใจคำพูด	11,176	-	9,827	43,498	-	37,920	5,578 Understanding
การเรียนรู้/พัฒนาการช้า *	9,523	-	7,121	38,824	-	28,124	10,699 Learning/delayed development *
การจดจำเหตุการณ์ในรอบวัน	13,158	-	10,981	47,011	-	39,163	7,848 Remembering the event of the day
การควบคุมอารมณ์ และ พฤติกรรมของตนเอง *	8,954	418	7,110	31,682	1,490	25,330	Mental or emotional condition *
ความเจ็บปวดตามร่างกาย *	18,351	710	15,970	52,808	1,369	46,776	4,663 Recurrent pain or discomfort *
การหายใจ *	2,753	59	2,462	8,449	223	7,425	801 Breathing *
อาการลมชัก ชักเกร็ง หรือลมบ้าหมู *	1,842	83	1,543	9,742	353	8,193	1,196 Blackouts, fits or loss of consciousness *
การกลั้นอุจจาระหรือปัสสาวะ	10,562	73	7,549	28,359	129	18,641	9,588 Control stool or urine

1/ ตอบได้มากกว่า 1 ประเภท

2/ ไม่มี หมายถึง ผู้พิการที่มีความลำบากหรือปัญหาสุขภาพหลังจากได้ใช้เครื่องช่วยหรือยา

* จนไม่สามารถเรียน หรือทำงานตามปกติได้

1/ More than one answer was possible

2/ Persons with disabilities do not have difficulties or health problem when they use aids or take medication

* Restricting usual study or work

ตารางที่ 15 จำนวนประชากรที่พิการอายุตั้งแต่ 5 ปีขึ้นไปที่มีความลำบากหรือปัญหาสุขภาพ จำนวนตามสาเหตุที่ทำให้มีความลำบากหรือปัญหา เพศ และเขตการปกครอง
ภาคเหนือ พ.ศ. 2555

Table 15 Number of persons with disabilities aged 5 years and over having difficulties or health problems by cause of difficulties or health problems, sex and area, Northern region, 2012

สาเหตุที่ทำให้มีความลำบาก/ปัญหา ^{1/}	รวม		เพศ		เขตการปกครอง		Cause of difficulties or health problems ^{1/}
	Total	ชาย	หญิง	ในเขตเทศบาล		นอกเขตเทศบาล	
				Male	Female		
รวม							Total
อุบัติเหตุจากการทำงาน	14,559	10,499	4,060	3,775	10,784	Accident of work	
อุบัติเหตุจากการจราจรทางบก	22,560	16,282	6,277	6,111	16,448	Land traffic accident	
อุบัติเหตุจากการเล่น/ทางน้ำกับระเบิด/ อุบัติเหตุหรือจรวด	6,510	4,497	2,013	1,431	5,079	Playing/water/land mine accident/ riot accident	
หกล้ม	13,237	3,660	9,577	3,982	9,255	Fell	
ถูกยิง ถูกทำร้าย/ตกจากที่สูง (ที่ไม่ใช่จากการเล่น หรือการทำงาน)/ สารเคมี/ยาถูกไฟ/น้ำร้อนลวก	8,853	5,646	3,207	2,485	6,368	Shot or injured/fell from a high place (excluded in play or work)/ chemical substance or medicine/being burnt, scalded	
โรคภัยไข้เจ็บ	125,108	54,969	70,140	28,942	96,167	Disease, illness	
จากกรรมพันธุ์	8,884	4,049	4,835	1,753	7,131	Hereditary	
จากการตั้งครรภ์/คลอด	26,314	14,147	12,167	5,151	21,163	Pregnancy or delivery	
ชราภาพ	126,834	46,883	79,952	32,636	94,198	Old age	
ได้รับการกระทบด้านจิตใจ	3,840	1,768	2,072	772	3,068	Psychological impact	
ไม่ทราบสาเหตุ	36,800	19,297	17,503	6,638	30,162	Unknown cause	
อื่น ๆ	5,781	3,030	2,752	1,557	4,224	Others	

1/ ตอบได้มากกว่า 1 ประเภท

1/ More than one answer was possible

ตารางที่ 16 จำนวนประชากรที่พิการอายุตั้งแต่ 5 ปีขึ้นไปที่มีความลำบากในการดูแลตนเอง จำแนกตามประเภทของการดูแลตนเอง กลุ่มอายุเพศ และเขตการปกครอง
ภาคเหนือ พ.ศ. 2555

Table 16 Number of persons with disabilities aged 5 years and over having self care difficulties by type of self care, age group, sex and area, Northern region, 2012

ประเภทของการดูแลตนเอง ^{1/} เขต และเขตการปกครอง	กลุ่มอายุ (ปี)					รวม Total	รวม Total	Age group (years)					รวม Total	Type of self care, sex and area												
	5-14	15-24	25-44	45-59	60-69			70 ขึ้นไป 70 and over	5-14	15-24	25-44	45-59			60-69	70 ขึ้นไป 70 and over										
การกินอาหาร	3,689	2,368	3,557	6,031	4,068	4,595	16,189	ชาย Male	รวม Total	17,100	1,393	1,993	3,392	1,889	2,724	5,709	หญิง Female	รวม Total	19,709	974	1,565	2,640	2,179	1,871	10,480	Eating
	61,481	2,979	4,867	9,146	7,357	7,511	29,620																			
การล้างหน้า แปรงฟัน	43,325	2,696	3,997	7,001	4,658	5,351	19,622	ชาย Male	รวม Total	19,930	1,517	2,275	4,107	2,436	3,134	6,462	หญิง Female	รวม Total	23,395	1,179	1,722	2,894	2,222	2,217	13,161	Washing face, brushing teeth
	60,547	3,141	4,733	9,275	7,440	7,138	28,821																			
การขับถ่ายรวมทั้งการทำ ความสะอาดหลังการขับถ่าย	67,045	3,062	4,530	9,219	8,064	8,772	33,398	ชาย Male	รวม Total	26,869	1,758	2,614	5,237	3,830	3,946	9,483	หญิง Female	รวม Total	33,679	1,383	2,119	4,038	3,610	3,192	19,338	Excretion including cleaning
	29,645	1,756	2,484	5,326	4,084	4,643	11,353																			
การกินอาหาร	8,474	458	769	966	923	1,137	4,222	ชาย Male	รวม Total	8,474	458	769	966	923	1,137	4,222	หญิง Female	รวม Total	28,336	1,910	2,789	5,066	3,145	3,459	11,967	Eating
	14,162	509	962	1,466	1,615	1,865	7,744																			
การล้างหน้า แปรงฟัน	9,578	455	785	898	1,112	1,431	4,899	ชาย Male	รวม Total	9,578	455	785	898	1,112	1,431	4,899	หญิง Female	รวม Total	33,747	2,241	3,212	6,104	3,546	3,920	14,724	Washing face, brushing teeth
	14,099	564	943	1,366	1,454	1,972	7,801																			
การขับถ่ายรวมทั้งการทำ ความสะอาดหลังการขับถ่าย	15,846	555	864	1,594	1,618	2,254	8,962	ชาย Male	รวม Total	15,846	555	864	1,594	1,618	2,254	8,962	หญิง Female	รวม Total	51,199	2,507	3,666	7,626	6,446	6,519	24,437	Excretion including cleaning
	29,645	1,756	2,484	5,326	4,084	4,643	11,353																			

1/ ตอบได้มากกว่า 1 ประเภท

1/ More than one answer was possible

ตารางที่ 17 จำนวนประชากรที่พิการอายุตั้งแต่ 5 ปีขึ้นไปที่มีความลำบากในการดูแลตนเอง จำแนกตามประเภทของการดูแลตนเอง ระดับความรุนแรง เพศ และเขตการปกครอง ภาคเหนือ พ.ศ. 2555

Table 17 Number of persons with disabilities aged 5 years and over having self care difficulties by type of self care, severity, sex and area, Northern region, 2012

ประเภทของการดูแลตนเอง Type of self care	ระดับความรุนแรง Severity			ระดับความรุนแรง Severity			Type of self care sex and area
	รวม Total		ทำไม่ได้เลย Can not do at all	รวม Total		ทำไม่ได้เลย Can not do at all	
	ชาย Male	หญิง Female		ชาย Male	หญิง Female		
การกินอาหาร	36,809	24,405	12,404	19,709	12,650	7,060	Eating
การอาบน้ำ	61,481	37,657	23,824	34,759	20,560	14,200	Bathing
การล้างหน้า แปรงฟัน	43,325	25,811	17,514	23,395	13,499	9,896	Washing face, brushing teeth
การแต่งตัว	60,547	38,345	22,202	33,679	20,770	12,909	Dressing
การช่วยเหลือรวมทั้งการทำ ความสะอาดหลังการขับถ่าย	67,045	46,006	21,039	37,400	24,959	12,442	Excretion including cleaning
การกินอาหาร	17,100	11,756	5,344	19,709	12,650	7,060	Eating
การอาบน้ำ	26,722	17,097	9,624	34,759	20,560	14,200	Bathing
การล้างหน้า แปรงฟัน	19,930	12,312	7,618	23,395	13,499	9,896	Washing face, brushing teeth
การแต่งตัว	26,869	17,575	9,293	33,679	20,770	12,909	Dressing
การช่วยเหลือรวมทั้งการทำ ความสะอาดหลังการขับถ่าย	29,645	21,047	8,598	37,400	24,959	12,442	Excretion including cleaning
การกินอาหาร	8,474	5,756	2,718	28,336	18,650	9,686	Eating
การอาบน้ำ	14,162	8,097	6,065	47,319	29,560	17,759	Bathing
การล้างหน้า แปรงฟัน	9,578	5,580	3,998	33,747	20,231	13,516	Washing face, brushing teeth
การแต่งตัว	14,099	8,686	5,414	46,448	29,659	16,789	Dressing
การช่วยเหลือรวมทั้งการทำ ความสะอาดหลังการขับถ่าย	15,846	10,476	5,370	51,199	35,530	15,669	Excretion including cleaning

I/ ตอบได้มากกว่า 1 ประเภท

I/ More than one answer was possible

ตารางที่ 18 จำนวนประชากรพิการอายุตั้งแต่ 5 ปีขึ้นไปที่มีความลำบากในการดูแลตนเอง^{I/} จำนวนตามการมีผู้ดูแล ความเกี่ยวพันของผู้ดูแล เพศ และเขตการปกครอง
ภาคเหนือ พ.ศ. 2555

Table 18 Number of persons with disabilities aged 5 years and over having self care difficulties^{I/} by having carer, relationship of carer, sex and area,

Northern region, 2012

การมีผู้ดูแล และความเกี่ยวพันของผู้ดูแล	รวม		เขตการปกครอง		Having carer and relationship of carer	
	Total	เพศ	Area			
			ชาย	หญิง		ในเขตเทศบาล
	Male	Female	Municipal	Non-municipal		
รวม	77,138	33,962	43,176	18,399	58,739	Total
ไม่มีผู้ดูแล	12,938	6,447	6,492	3,164	9,775	No carer
ต้องการผู้ดูแล	3,430	1,551	1,878	1,193	2,236	Need carer
ไม่ต้องการผู้ดูแล	9,509	4,896	4,613	1,971	7,538	Not need carer
มีผู้ดูแล	64,200	27,516	36,684	15,235	48,965	Have carer
ประเภทของผู้ดูแล						
ผู้ดูแลที่เป็นสมาชิกในครัวเรือน และ มีความเกี่ยวพันกับผู้ที่มีความลำบาก ในการดูแลตนเองโดยเป็น	58,992	25,644	33,348	13,736	45,256	Carer is member of household and related to persons with self care difficulties
คู่สมรส	16,106	9,876	6,230	3,861	12,245	Spouse
บุตร	18,019	3,596	14,423	4,977	13,041	Son, daughter
บุตรเขย/สะใภ้	1,972	683	1,289	404	1,568	Son/daughter in law
บุตรของบุตร	1,433	337	1,097	217	1,217	Grandchildren
พี่น้อง	2,100	880	1,220	490	1,610	Brother, sister
บิดา/มารดา	13,467	7,315	6,152	2,251	11,216	Parents
ญาติ	5,391	2,844	2,547	1,339	4,052	Relative
ผู้อาศัย/คนรับใช้	403	113	290	159	244	Non-relative, servant
อื่นๆ	101	-	101	38	63	Others
ผู้ดูแลที่ไม่ได้เป็นสมาชิกในครัวเรือน	5,208	1,871	3,336	1,499	3,709	Carer is non-member of household
ผู้รับจ้างดูแล (เอกชน/ญาติที่ได้รับค่าตอบแทน)	745	174	571	245	500	Paid carer
อาสาสมัครญาติ (ไม่ได้รับค่าตอบแทนในการดูแล)	4,047	1,563	2,684	1,224	2,823	Volunteer/relative (unpaid)
อื่นๆ	416	334	82	30	386	Others

I/ Having difficulty or can not do at all at least one type of self care

I/ มีความลำบากหรือทำไม่ได้เลยในการดูแลตนเอง อย่างน้อย 1 ประเภท

ตารางที่ 19 จำนวนประชากรอายุตั้งแต่ 5 ปีขึ้นไปที่มีความลำบากในการดูแลตนเอง^{1/} และมีผู้ดูแล จำนวนตามการเป็นสมาชิกในครัวเรือนของผู้ดูแล
 เพศของผู้ดูแล ระยะเวลาที่ใช้ในการดูแล และเขตการปกครอง ภาคเหนือ พ.ศ. 2555

Table 19 Number of persons with disabilities aged 5 years and over having self care difficulties^{1/} who have carer by household membership of carer, sex of carer, period of taking care and area, Northern region, 2012

การเป็นสมาชิกในครัวเรือนของผู้ดูแล เพศของผู้ดูแล และเขตการปกครอง	ระยะเวลาที่ใช้ในการดูแล ^{2/} (ชั่วโมงต่อวัน) Period of taking care (hours per day)						Household membership of carer, sex of carer and area		
	น้อยกว่า 1 Less than 1	1	2	3	4	5-8		9-12	มากกว่า 12 More than 12
รวม	2,075	1,346	3,546	4,908	6,050	13,698	10,885	21,692	Total
การเป็นสมาชิกในครัวเรือนของผู้ดูแล									Household membership of carer
ผู้ดูแลที่เป็นสมาชิกในครัวเรือน	2,058	1,295	3,070	4,360	5,888	11,822	9,367	21,131	Member of household
ผู้ดูแลที่ไม่เป็นสมาชิกในครัวเรือน	a	50	476	547	162	1,876	1,519	561	Non-member of household
เพศของผู้ดูแล									Sex of carer
ชาย	493	177	1,034	1,620	1,254	3,277	2,087	4,420	Male
หญิง	1,581	1,169	2,513	3,288	4,796	10,421	8,798	17,271	Female
เขตการปกครอง									Area
ในเขตเทศบาล	336	469	772	878	1,176	3,046	2,839	5,718	Municipal area
นอกเขตเทศบาล	1,738	877	2,774	4,029	4,874	10,652	8,047	15,974	Non-municipal area

1/ มีความลำบาก หรือทำไม่ได้เลยในการดูแลตนเอง อย่างน้อย 1 ประเด็น

2/ ถ้าเศษของชั่วโมงตั้งแต่ครึ่งชั่วโมงขึ้นไป ให้นับเป็น 1 ชั่วโมง

a หมายถึง น้อยกว่า 25 คน

1/ Having difficulty or can not do at all at least one type of self care

2/ If minutes are 30 min. or more, count 1 hour

a means less than 25 persons

ตารางที่ 20 จำนวนประชากรพิการอายุตั้งแต่ 5 ปีขึ้นไปที่มีความลำบากในการดูแลตนเอง^{1/} และมีผู้ดูแล จำแนกตามความต้องการความช่วยเหลือ หรือสวัสดิการจากรัฐของผู้ดูแล และเขตการปกครอง ภาคเหนือ พ.ศ. 2555^{1/}

Table 20 Number of persons with disabilities aged 5 years and over having self care difficulties^{1/} who have carer by carer's need on assistance or welfare from government, sex of carer and area, Northern region, 2012

ความต้องการความช่วยเหลือ หรือสวัสดิการจากรัฐของผู้ดูแล ^{2/}	รวม		เพศของผู้ดูแล		Sex of carer		เขตการปกครอง		Carer's need on assistance or welfare from government ^{2/}
	Total	ชาย	Male	หญิง	Female	ในเขตเทศบาล	นอกเขตเทศบาล	Municipal	
รวม	58,992	13,491	13,491	45,501	45,501	13,736	45,256	13,736	Total
ไม่ต้องการ	6,483	1,185	1,185	5,298	5,298	1,665	4,818	1,665	No need
ต้องการ	52,509	12,306	12,306	40,203	40,203	12,071	40,438	12,071	Need
ประเภทของความต้องการ									
เงินสนับสนุน	40,086	9,130	9,130	30,956	30,956	8,687	31,399	8,687	Financial support
งานมีรายได้ที่บ้าน	8,737	2,119	2,119	6,618	6,618	1,929	6,809	1,929	At home work with income
ลดหย่อนภาษี	95	27	27	68	68	37	58	37	Reduced taxes
ช่วยตัดแปลงที่พักให้เหมาะสมกับการดูแล	2,846	983	983	1,863	1,863	725	2,121	725	Modify residence so it's more appropriate for taking care
การฝึกอบรมให้สามารถดูแลได้ถูกต้อง	3,626	1,102	1,102	2,525	2,525	944	2,683	944	Carer training
คนช่วยดูแลบางเวลา	6,685	1,534	1,534	5,151	5,151	1,737	4,948	1,737	Provide a part-time carer
พยาบาลมาเยี่ยมเป็นครั้งคราวและให้การดูแลที่บ้านเมื่อจำเป็น	17,303	3,940	3,940	13,363	13,363	3,902	13,400	3,902	Provide nurse for home visits and to help take care, if necessary
บริการพาหนะเวลาจำเป็นสำหรับผู้ที่มี	6,936	1,869	1,869	5,067	5,067	1,683	5,253	1,683	Provide vehicle service when taking outside home
ความลำบากในการดูแลตนเองไปที่อื่น	1,468	452	452	1,016	1,016	405	1,063	405	Day care
สถานดูแลกลางวัน	2,250	477	477	1,773	1,773	621	1,628	621	Temporary place for care assistance
สถานที่รับฝากชั่วคราว	561	137	137	423	423	198	362	198	Permanent place for care assistance
สถานที่รับดูแลตลอดไป	492	67	67	426	426	142	350	142	Others

1/ มีความลำบาก หรือทำไม่ได้เลยในการดูแลตนเองอย่างน้อย 1 ประเภท

2/ ตอบได้ไม่เกิน 2 คำตอบ

1/ Having difficulty or can not do at all at least one type of self care

2/ Less than 3 answers were possible

ตารางที่ 21 จำนวนประชากรพิการที่มีลักษณะความบกพร่อง จำแนกตามลักษณะความบกพร่อง เพศ และเขตการปกครอง ภาคเหนือ พ.ศ. 2555

Table 21 Number of persons with disabilities having impairments by type of impairments, sex and area, Northern region, 2012

ลักษณะความบกพร่อง ^{v/}	รวม		เพศ		Sex		เขตการปกครอง		Area	Type of impairments ^{v/}
	Total	ชาย	หญิง	ในเขตเทศบาล		นอกเขตเทศบาล				
				Male	Female	Municipal	Non-municipal			
รวม	251,756	129,324	122,432	53,852	197,903	Total				
ตาบอด 2 ข้าง	6,814	3,385	3,429	1,437	5,378	Two - eyed blindness				
สายตาเลือนราง 2 ข้าง	39,149	14,745	24,404	7,781	31,368	Low vision				
ตาบอด 1 ข้าง และเลือนราง 1 ข้าง	20,885	11,403	9,482	4,880	16,005	One - eyed blindness and low vision in one eye				
หูหนวก 2 ข้าง	9,160	5,179	3,981	2,081	7,080	Total deafness				
หูตึง 2 ข้าง	38,684	19,086	19,598	7,544	31,141	Hard of hearing on both ears				
สื่อความด้วยการพูด และการฟังไม่ได้	9,895	5,285	4,609	1,510	8,384	Cannot communicate with verbal language				
แขนขาด	1,512	1,169	343	240	1,272	Amputation, part of arm				
ขาขาด	5,763	4,021	1,741	1,109	4,653	Amputation, part of leg				
มือขาด	1,222	1,070	152	146	1,076	Loss of hand				
นิ้วมือขาด ไม่สามารถหยิบจับสิ่งของได้	4,005	2,132	1,873	516	3,489	Amputation, part of finger cannot gripping/holding things				
นิ้วหัวแม่มือเท้าขาด	1,886	1,114	772	335	1,551	Amputation, part of toe				
แขน ขา ลีบ/เหยียดงอไม่ได้	25,506	14,143	11,363	4,689	20,817	Disability of limbs				
แขน ขา มือ ลำตัว คดงอ เกร็ง						Limb deformity, spine, spasticity, tremor				
โคง กระตุก ลั่น	31,613	14,133	17,479	6,512	25,100					
แขน 2 ข้าง/ ขา 2 ข้าง ไม่เท่ากัน	6,334	4,011	2,324	1,602	4,732	Both arms/both legs are not equal				
เท้าปลูก เท้าตะแคง เท้ากลับ	2,840	1,219	1,621	546	2,294	Clubfooted, deficiency foot				
อัมพาต	10,065	5,160	4,905	2,510	7,555	Paralysis				
อัมพฤกษ์	32,529	16,356	16,173	8,096	24,433	Paresis				
โรคจิต/ภิกขุจริต	11,589	6,887	4,702	2,412	9,177	Psychosis				

ตารางที่ 21 จำนวนประชากรพิการที่มีลักษณะความบกพร่อง จำแนกตามลักษณะความบกพร่อง เพศ และเขตการปกครอง ภาคเหนือ พ.ศ. 2555 (ต่อ)

Table 21 Number of persons with disabilities having impairments by type of impairments, sex and area, Northern region, 2012 (Contd.)

ลักษณะความบกพร่อง ^{v/}	รวม		เพศ		Sex		เขตการปกครอง		Type of impairments ^{v/}
	Total	หญิง	ชาย		Area				
			Male	Female	ในเขตเทศบาล	นอกเขตเทศบาล			
				Municipal	Non-municipal				
ออทิสติก	5,497	2,241	3,256	711	1,175	4,323	Autistic		
ปัญญาอ่อน	16,341	8,264	8,077	595	2,746	13,595	Intellectual disabilities		
บกพร่องทางการเรียนรู้	10,345	4,160	6,186	330	2,815	7,530	Learning disability		
ปากแหว่งและ/หรือเพดานโหว่	1,307	711	711	57	a	977	Cleft lip or palate		
ศีรษะใหญ่เกินปกติ	188	131	131	191	105	171	Hydrocephalus		
ใบหน้าผิดปกติหรือผิดปกติ	443	252	252	481	106	337	Facial deformities or abnormalities		
คนแคระ/คนยักษ์	759	278	278	22,510	7,387	653	Dwarf/giant		
มีลักษณะความบกพร่อง							More than one type		
มากกว่า 1 ประเภท	42,577	20,067	20,067	35,190			of impairments		

v/ ตอบได้ไม่เกิน 2 ประเภท

v/ Less than 3 answers were possible

a หมายถึง น้อยกว่า 25 คน

a means less than 25 persons

ตารางที่ 22 จำนวนประชากรพิการที่มีลักษณะความบกพร่อง จำแนกตามลักษณะความบกพร่อง และกลุ่มอายุ ภาคเหนือ พ.ศ. 2555

Table 22 Number of persons with disabilities having impairments by type of impairments and age group, Northern region, 2012

ลักษณะความบกพร่อง ^{1/}	กลุ่มอายุ (ปี) Age group (Years)					รวม Total	Type of impairments ^{1/}
	0-14	15-24	25-44	45-59	60-69		
รวม	7,291	15,504	45,484	47,605	37,416	98,455	Total
ตาบอด 2 ข้าง	214	206	614	949	912	3,920	Two - eyed blindness
สายตาเลือนราง 2 ข้าง	237	332	1,792	3,601	6,338	26,848	Low vision
ตาบอด 1 ข้าง และเลือนราง 1 ข้าง	476	956	2,613	3,499	3,690	9,650	One - eyed blindness and low vision in one eye
หูหนวก 2 ข้าง	251	531	1,586	2,132	1,536	3,125	Total deafness
หูตึง 2 ข้าง	105	526	1,236	4,181	4,394	28,242	Hard of hearing on both ears
สื่อความด้วยการพูด							Cannot communicate with
และการฟังไม่ได้	417	1,394	3,196	2,475	1,370	1,042	verbal language
แขนขาขาด	a	226	545	312	179	234	Amputation, part of arm
ขาขาด	34	191	1,013	2,165	1,095	1,265	Amputation, part of leg
มือขาด	-	-	634	413	120	55	Loss of hand
นิ้วมือขาด ไม่สามารถหยิบจับ							Amputation, part of finger cannot
สิ่งของได้	239	-	1,105	1,329	715	617	gripping/holding things
นิ้วหัวแม่มือหักขาด	63	237	315	872	143	257	Amputation, part of toe
แขน ขา ลิข/เหยียดงอไม่ได้	990	2,407	7,936	6,687	2,861	4,623	Disability of limbs
แขน ขา มือ ลำตัว คดงอ เกร็ง							Limb deformity, spine, spasticity, tremor
โคง กระตุก สั่น	671	1,450	2,935	5,746	5,296	15,516	
แขน 2 ข้าง/ขา 2 ข้าง ไม่เท่ากัน	264	416	1,951	1,394	903	1,406	Both arms/both legs are not equal
เท้าปก เท้าตะแบง เท้ากลิบ	102	295	204	1,170	348	722	Clubfooted, deficiency foot
อัมพาต	50	375	1,430	1,688	1,338	5,185	Paralysis
อัมพฤกษ์	25	403	2,925	6,586	8,025	14,567	Paresis
โรคจิต/ภิกขจิต	84	759	4,929	3,600	1,318	899	Psychosis

ตารางที่ 22 จำนวนประชากรพิการที่มีลักษณะความบกพร่อง จำแนกตามลักษณะความบกพร่อง และกลุ่มอายุ ภาคเหนือ พ.ศ. 2555 (ต่อ)

Table 22 Number of persons with disabilities having impairments by type of impairments and age group, Northern region, 2012 (Contd.)

ลักษณะความบกพร่อง ^{1/}	กลุ่มอายุ (ปี) Age group (Years)					Type of impairments ^{1/}		
	รวม Total	0-14	15-24	25-44	45-59		60-69	70 ขึ้นไป 70 and over
ออทิสติก	5,497	1,759	1,554	1,587	576	a	-	Autistic
ปัญญาอ่อน	16,341	1,742	3,566	8,644	1,544	686	159	Intellectual disabilities
บกพร่องทางการเรียนรู้	10,345	1,013	2,090	4,080	1,810	599	753	Learning disability
ปากแหว่งและ/หรือเพดานโหว่	1,307	159	143	435	191	116	263	Cleft lip or palate
ศีรษะใหญ่เกินปกติ	188	71	43	25	50	-	-	Hydrocephalus
ใบหน้าผิดปกติหรือผิดปกติ	443	88	92	195	39	28	-	Facial deformities or abnormalities
คนแคระ/คนชก	759	-	94	466	108	83	a	Dwarf/giant
มีลักษณะความบกพร่อง มากกว่า 1 ประเภท	42,577	1,778	2,781	6,908	5,511	4,699	20,900	More than one type of impairments

1/ ตอบได้ไม่เกิน 2 ประเภท

1/ Less than 3 answers were possible

a หมายถึง น้อยกว่า 25 คน

a means less than 25 persons

ตารางที่ 23 จำนวนประชากรพิการที่มีลักษณะความบกพร่อง จำแนกตามอายุที่เริ่มมีลักษณะความบกพร่อง เพศ และเขตการปกครอง ภาคเหนือ พ.ศ. 2555

Table 23 Number of persons with disabilities having impairments by age of having impairments, sex and area, Northern region, 2012

อายุที่เริ่มมีลักษณะความบกพร่อง ^{1/} (ปี)	รวม		เพศ Sex		เขตการปกครอง Area		Age of having impairments ^{1/} (years)
	Total	ชาย Male	หญิง Female	ในเขตเทศบาล		นอกเขตเทศบาล Non-municipal	
				Municipal	Non-municipal		
รวม	251,756	129,324	122,432	53,852	197,903	Total	
ต่ำกว่า 1	54,386	30,231	24,156	10,082	44,304	Less than 1	
1 - 4	9,513	4,499	5,014	1,540	7,972	1 - 4	
5 - 14	10,361	5,840	4,521	2,317	8,043	5 - 14	
15 - 24	13,618	9,655	3,963	2,528	11,090	15 - 24	
25 - 44	28,401	18,887	9,514	6,120	22,282	25 - 44	
45 - 59	37,720	20,518	17,201	8,469	29,251	45 - 59	
60 ขึ้นไป	102,762	41,879	60,884	23,682	79,080	60 and over	

1/ ตอบได้ไม่เกิน 2 คำตอบ

1/ Less than 3 answers were possible

ตารางที่ 24 จำนวนประชากรพิการที่มีลักษณะความบกพร่อง จำแนกตามสาเหตุที่ทำให้มีลักษณะความบกพร่อง เพศ และเขตการปกครอง ภาคเหนือ พ.ศ. 2555

Table 24 Number of persons with disabilities having impairments by cause of impairments, sex and area, Northern region, 2012

สาเหตุที่ทำให้มีลักษณะความบกพร่อง ^{1/}	รวม		เพศ		Sex		เขตการปกครอง		Cause of impairments ^{1/}
	Total	ชาย	Male	หญิง	Female	Area			
						ในเขตเทศบาล	นอกเขตเทศบาล		
					Municipal	Non-municipal			
รวม	251,756	129,324	129,324	122,432	53,852	197,903	Total		
อุบัติเหตุจากการทำงาน	11,581	8,913	2,668	9,232	2,349	9,232	Accident of work		
อุบัติเหตุจากการจราจรทางบก	19,280	14,663	4,618	14,205	5,075	14,205	Land traffic accident		
อุบัติเหตุจากการเดิน/ทางน้ำ/กับระเบิด/ อุบัติเหตุหรือจราจล	5,339	3,802	1,537	4,289	1,050	4,289	Playing/water/land mine accident/ riot accident		
หกล้ม	8,579	2,936	5,643	6,337	2,241	6,337	Fell		
ถูกยิง ถูกทำร้าย/ตกจากที่สูง (ที่ไม่ใช่จากการเล่น หรือการทำงาน)/ สารเคมี/สายถูกไฟ/น้ำร้อนลวก	7,607	5,197	2,410	5,692	1,915	5,692	Shot or injured/fell from a high place (excluded in play or work)/ chemical substance or medicine/being burnt, scalded		
โรคภัยไข้เจ็บ	78,809	37,285	41,524	62,452	16,356	62,452	Disease, illness		
จากกรรมพันธุ์	8,192	3,887	4,305	6,617	1,575	6,617	Hereditary		
จากการตั้งครรภ์/คลอด	25,594	14,188	11,406	20,526	5,068	20,526	Pregnancy or delivery		
ชราภาพ	58,291	22,638	35,652	45,103	13,187	45,103	Old age		
ได้รับการกระทบด้านจิตใจ	2,921	1,381	1,540	2,399	522	2,399	Psychological impact		
ไม่ทราบสาเหตุ	30,750	16,820	13,930	25,697	5,053	25,697	Unknown cause		
อื่น ๆ	3,433	1,784	1,649	2,531	902	2,531	Others		

1/ ตอบได้ไม่เกิน 2 คำตอบ

1/ Less than 3 answers were possible

ตารางที่ 25 จำนวนประชากรที่พิการ จำแนกตามการใช้อุปกรณ์หรืออวัยวะเทียมหรือเครื่องช่วยเดิน และเขตการปกครอง ภาคเหนือ พ.ศ. 2555

Table 25 Number of persons with disabilities by using of aids, sex and area, Northern region, 2012

การใช้อุปกรณ์หรืออวัยวะเทียม หรือเครื่องช่วย ^{1/}	รวม		เพศ		Sex		เขตการปกครอง		Using of aids ^{1/}
	Total	ชาย	หญิง	Male	Female	ในเขตเทศบาล	นอกเขตเทศบาล		
						Municipal	Non-municipal		Total
รวม	355,980	168,988	186,992	83,730	272,250				
ไม่ใช้	245,857	120,310	125,547	52,379	193,478	No			
ใช้	110,122	48,677	61,445	31,351	78,771	Yes			
ประเภทของอุปกรณ์ที่ใช้									
แว่นขยาย	4,788	2,177	2,611	1,519	3,269	Magnifying glass			
แว่นตาที่ตัดพิเศษ	7,405	3,539	3,866	2,867	4,539	Specific glasses			
เลนส์ขยาย	2,079	558	1,520	706	1,373	Magnifying lens			
เครื่องช่วยพูด	155	44	111	44	111	Speaking aid			
เครื่องช่วยฟัง	4,806	2,840	1,966	1,560	3,247	Hearing aid			
แขนเทียม	a	a	a	a	-	Prosthetic arm			
ขาเทียม	3,122	2,179	943	640	2,482	Prosthetic leg			
กายอุปกรณ์เสริมระดับได้ศอก/เหนือศอก	370	365	a	39	331	Upper-extremity orthosis			
กายอุปกรณ์เสริมระดับได้เข่า/เหนือเข่า	265	175	91	86	179	Lower-extremity orthosis			
รถนั่งคนพิการ	18,652	8,691	9,961	5,620	13,032	Wheelchair			
รถสามล้อโยก	2,312	1,443	869	527	1,785	Manual hand crank tricycle			
เบาะรองนั่ง	1,592	620	972	440	1,152	Cushion			
ที่นอนลม ลดการกดทับ	1,202	511	691	415	786	Powered pressure reducing air mattress			
ไม้เท้า	50,358	20,068	30,289	13,492	36,865	Walking stick/cane			
ไม้เท้าแบบสามขา	8,496	3,199	5,297	2,514	5,982	Triple - leg walking stick			
ไม้เท้าเข็นรถเข็น/ระดับเข็น	4,648	3,380	1,269	1,006	3,642	Elbow support			
อุปกรณ์ช่วยเดินชนิดสี่ขา	12,037	3,895	8,141	4,035	8,002	Four - leg walking aid			
อุปกรณ์ช่วยเดินแบบมีล้อ	570	168	402	202	368	Walking aid with wheels			
ไม้เท้าคนตาบอด	1,191	589	603	232	959	Cane for the blind/white cane			
อื่น ๆ	3,339	2,099	1,239	936	2,402	Others			

1/ ตอบได้ไม่เกิน 3 คำตอบ

a หมายถึง น้อยกว่า 25 คน

1/ Less than 4 answers were possible

a means less than 25 persons

ตารางที่ 26 จำนวนประชากรที่พิการและไม่ใช่ผู้พิการหรืออวัยวะเทียมหรือเครื่องช่วยจำแนกตามเหตุผลที่ไม่ใช้เพศ และเขตการปกครอง ภาคเหนือ พ.ศ. 2555

Table 26 Number of persons with disabilities and do not use aids by reason for not using aids, sex and area, Northern region, 2012

เหตุผลที่ไม่ใช้อุปกรณ์หรืออวัยวะเทียมหรือเครื่องช่วย	รวม		เพศ Sex		เขตการปกครอง Area		Reason for not using aids
	Total	ชาย Male	หญิง Female	ไม่เขตเทศบาล		Total	
				Municipal	Non-municipal		
รวม	245,857	120,310	125,547	52,379	193,478	193,478	Total
ไม่จำเป็นต้องใช้	175,372	86,839	88,533	37,830	137,542	137,542	No need
ไม่มีใช้	55,200	26,549	28,652	11,446	43,755	43,755	Do not have
มีแต่ไม่ใช้เนื่องจาก	15,285	6,922	8,363	3,103	12,182	12,182	Has, but do not use because
มีความยุ่งยากในการใช้หรือดูแลรักษา	8,769	4,129	4,639	1,905	6,863	6,863	Difficult to use or maintain
ใช้แล้วเจ็บบริเวณอวัยวะส่วนนั้น	1,101	668	433	184	917	917	After using, has pain over that area
ไม่ชอบรูปปลั๊กซ์ของอุปกรณ์หรืออวัยวะเทียมนั้น	316	168	148	124	192	192	Do not like the figure of the aids
ต้องการให้มีผู้ดูแลมากกว่าใช้อุปกรณ์หรืออวัยวะเทียมหรือเครื่องช่วย	4,507	1,686	2,820	698	3,808	3,808	Prefer having person taking care to using aids
อื่น ๆ	593	270	323	192	401	401	Others

ตารางที่ 27 จำนวนประชากรที่พิการ จำแนกตามการได้รับสวัสดิการค่ารักษาพยาบาลหลักของรัฐ เพศ และเขตการปกครอง ภาคเหนือ พ.ศ. 2555

Table 27 Number of persons with disabilities by receiving government health insurance, sex and area, Northern region, 2012

การได้รับสวัสดิการ ค่ารักษาพยาบาลหลักของรัฐ	รวม		เพศ Sex		เขตการปกครอง Area		Receiving government health insurance
	Total	ชาย Male	หญิง Female	ในเขตเทศบาล		นอกเขตเทศบาล Non-municipal	
				Municipal	Non-municipal		
รวม	355,980	168,988	186,992	83,730	272,250	Total	
ไม่ได้รับสวัสดิการค่ารักษาพยาบาล	4,696	1,995	2,700	1,211	3,484	Uncovered by any insurance	
ได้รับ	351,284	166,992	184,292	82,519	268,765	Received	
บัตรประกันสุขภาพ	329,205	156,535	172,670	74,131	255,074	Universal coverage card (UC)	
บัตรประกันสังคม/ กองทุนเงินทดแทน	5,809	3,314	2,495	1,388	4,421	Social security/worker compensated fund (SSS)	
สวัสดิการข้าราชการ/ ข้าราชการบำนาญ/รัฐวิสาหกิจ	16,270	7,144	9,127	7,000	9,271	Civil servant medical benefits scheme (CSMBS)	

ตารางที่ 28 จำนวนประชากรที่พิการ จำแนกตามความต้องการความช่วยเหลือหรือสวัสดิการจากรัฐของประชากรที่พิการ เพศ และเขตการปกครอง ภาคเหนือ พ.ศ. 2555
 Table 28 Number of persons with disabilities by need on assistance or welfare from government, sex and area, Northern region, 2012

ความต้องการความช่วยเหลือ หรือสวัสดิการจากรัฐของประชากรที่พิการ ^{1/}	รวม		เพศ		เขตการปกครอง		Need on assistance or welfare from government ^{1/}
	Total	ชาย	หญิง	ในเขตเทศบาล		นอกเขตเทศบาล	
				Male	Female		
รวม	355,980	168,988	186,992	83,730	272,250	Total	
ไม่ต้องการ	70,424	32,459	37,965	17,842	52,582	No need	
ต้องการ	285,556	136,528	149,027	65,888	219,668	Need	
ประเภทของความต้องการ							
เงินสนับสนุน	208,062	101,080	106,981	48,303	159,758	Financial support	
งานมีรายได้ที่บ้าน	56,241	29,747	26,494	11,721	44,520	At home work with income	
ลดหย่อนภาษี	1,350	922	428	427	923	Reduced taxes	
ช่วยดัดแปลงที่พักให้เหมาะสมกับการดำรงชีวิตตนเอง	6,835	2,699	4,136	1,809	5,026	Modify residence so it's more appropriate for living	
การฝึกอบรมให้สามารถดูแลตนเอง	8,759	4,376	4,383	1,465	7,294	Self care training	
คนช่วยดูแลบางเวลา	15,640	6,831	8,809	4,349	11,291	Provide a part-time carer	
พยาบาลเยี่ยมเป็นครั้งคราวและให้การดูแลที่บ้านเมื่อจำเป็น	53,812	21,750	32,061	10,026	43,786	Provide nurse for home visits and to help take care, if necessary	
การฟื้นฟูสมรรถภาพที่บ้านและชุมชน	15,342	6,967	8,375	3,855	11,488	Rehabilitation at home and in community	
บริการพาหนะเวลาจำเป็นต้องไปที่อื่น	21,337	9,811	11,526	5,576	15,761	Provide vehicle service when taking outside home	
เข้ารับการรักษาในโรงพยาบาลได้โดยสะดวก	24,674	10,988	13,685	5,476	19,198	Improved convenience when treated at hospital	
สถานดูแลกลางวัน	1,619	612	1,008	549	1,070	Day care	
สถานที่รับฝากชั่วคราว	1,811	864	947	591	1,220	Temporary place for care assistance	
สถานที่รับดูแลตลอดไป	866	448	419	446	420	Permanent place for care assistance	
เวชภัณฑ์สิ้นเปลือง ^{2/}	7,691	3,550	4,140	1,498	6,192	Equipment ^{2/}	
อุปกรณ์/อวัยวะเทียม/เครื่องช่วยคนพิการ	19,704	9,932	9,773	4,548	15,156	Aids	
อื่น ๆ	2,985	1,754	1,231	950	2,035	Others	

1/ ตอบไม่ได้เกิน 2 คำตอบ

1/ Less than 3 answers were possible

2/ เวชภัณฑ์สิ้นเปลือง เช่น สายใส่อาหาร ทำอ้อม สายสวนปัสสาวะ ถุงอุจจาระ/ปัสสาวะ ฯลฯ

2/ Equipment such as tube feeding, diapers, catheter, colostomy bag, disposable/ urine bag, etc.

ตารางที่ 29 จำนวนประชากรที่พิการอายุตั้งแต่ 5 ปีขึ้นไป จำแนกตามการใช้คอมพิวเตอร์ การใช้อินเทอร์เน็ต สถานที่ใช้ เพศ และเขตการปกครอง ภาคเหนือ พ.ศ. 2555
 Table 29 Number of persons with disabilities aged 5 years and over by computer usage, internet usage, place for use, sex and area, Northern region, 2012

การใช้คอมพิวเตอร์ และสถานที่ใช้	รวม		เพศ Sex		เขตการปกครอง Area		Computer usage, internet usage and place of use
	Total		หญิง Female		นอกเขตเทศบาล Non-municipal		
	ชาย Male	หญิง Female	ในเขตเทศบาล Municipal	นอกเขตเทศบาล Non-municipal			
การใช้คอมพิวเตอร์ และสถานที่ใช้							
รวม							Computer usage and place of use
ไม่ใช้	355,432	186,726	83,573	271,859			Total
ใช้	347,730	184,045	81,284	266,446	No		
ที่บ้าน	7,703	2,682	2,290	5,413	Yes		
ที่ทำงาน	5,171	1,896	1,832	3,338	At home		
สถานศึกษา	381	190	161	221	Office		
ร้านอินเทอร์เน็ต	1,866	542	266	1,600	Academy		
อื่น ๆ	150	a	a	141	Internet café		
	135	44	a	113	Others		
การใช้อินเทอร์เน็ต และสถานที่ใช้							Internet usage and place of use
รวม							Total
ไม่ใช้	355,432	186,726	83,573	271,859			
ใช้	348,400	183,977	81,035	267,364	No		
ที่บ้าน	7,033	2,749	2,538	4,494	Yes		
ที่ทำงาน	3,038	1,151	1,505	1,534	At home		
สถานศึกษา	438	220	171	267	Office		
ร้านอินเทอร์เน็ต	1,752	730	270	1,482	Academy		
ตามสถานที่ต่าง ๆ ผ่านคอมพิวเตอร์พกพา, Tablet, PDA หรือโทรศัพท์มือถือ	337	a	a	319	Internet café		
อื่น ๆ	214	a	a	205	Any place via laptop computer, tablet PC, PDA or mobile phone		
	1,253	628	567	686	Others		

a หมายถึง น้อยกว่า 25 คน

a means less than 25 persons

ตารางที่ 30 จำนวนประชากรที่พิการอายุตั้งแต่ 5 ปีขึ้นไป จำแนกตามการมีเครื่องคอมพิวเตอร์และโทรศัพท์เคลื่อนที่ที่ใช้ส่วนตัว เพศ และเขตการปกครอง
ภาคเหนือ พ.ศ. 2555

Table 30 Number of persons with disabilities aged 5 years and over by having own computer and mobile phone, sex and area, Northern region, 2012

การมีเครื่องคอมพิวเตอร์ และ โทรศัพท์เคลื่อนที่ส่วนตัว	รวม Total	เพศ Sex		เขตการปกครอง Area		Having own computer and mobile phone
		ชาย Male	หญิง Female	ในเขตเทศบาล Municipal	นอกเขตเทศบาล Non-municipal	
การมีเครื่องคอมพิวเตอร์ ^{1/} ที่ใช้ส่วนตัว						
ไม่มี	355,432	168,706	186,726	83,573	271,859	Total
มีคอมพิวเตอร์ ^{1/} ที่ใช้ส่วนตัวอย่างน้อย 1 ประเภท	348,921	164,927	183,994	81,123	267,798	No
คอมพิวเตอร์ตั้งโต๊ะ	6,511	3,779	2,732	2,450	4,061	Yes, have own at least one
คอมพิวเตอร์พกพา	4,970	2,914	2,056	2,142	2,828	Personal computer (PC)
Tablet PC	2,836	1,587	1,249	1,042	1,793	Laptop computer
	296	206	90	117	179	Tablet PC
การมีโทรศัพท์เคลื่อนที่						Having own mobile phone
ไม่มี	355,432	168,706	186,726	83,573	271,859	Total
มี	253,834	117,608	136,226	57,975	195,859	No
	101,598	51,098	50,500	25,599	76,000	Yes

^{1/} ตอบได้มากกว่า 1 ประเภท

^{1/} More than one answers was possible

ตารางที่ 31 จำนวนประชากรที่พิการอายุตั้งแต่ 5 ปีขึ้นไป จำแนกตามความลำบากหรือข้อจำกัดในการทำกิจกรรมในครัวเรือน เขต และเขตการปกครอง ภาคเหนือ พ.ศ. 2555

Table 31 Number of persons with disabilities aged 5 years and over by difficulties or restrictions of domestic life, sex and area, Northern region, 2012

ไม่มี มีการทำกิจกรรมในครัวเรือน ^{1/}	รวม		เพศ Sex		เขตการปกครอง Area		Total	Difficulties or restrictions of domestic life ^{1/}
	ชาย Male	หญิง Female	ในเขตเทศบาล Municipal		นอกเขตเทศบาล Non-municipal			
			รวม	เพศ				
รวม	168,706	186,726	83,573	271,859	Total			
มีสาเหตุ/ปัจจัยจาก	104,266	101,158	48,414	157,010	No			
สภาพความพิการ	64,440	85,568	35,159	114,849	Yes, because of			
การเดินทางไม่สะดวก	40,615	47,825	20,249	68,191	Disabilities			
ไม่มีสิ่งอำนวยความสะดวกที่บ้านหรือภายนอกบ้าน	14,674	23,580	9,105	29,149	Inconvenient for transportation			
คนในบ้านไม่ยอมทำให้ไป	520	384	204	701	No facilities at home or outside			
ไม่มีคนพาไป	7,403	10,863	4,544	13,721	Household member don't want them to go outside			
สังคมไม่ต้องการให้มีส่วนร่วม	974	2,466	929	2,510	No one take them out			
อื่นๆ	108	52	a	143	Society don't let them participated			
	145	398	110	434	Others			

1/ กิจกรรมในครัวเรือน เช่น การทำงานบ้าน ซักของและไปตลาด เป็นต้น

a หมายถึง น้อยกว่า 25 คน

1/ Domestic life such as do housework, shopping, etc.

a means less than 25 persons

ตารางที่ 32 จำนวนประชากรที่พิการอายุตั้งแต่ 5 ปีขึ้นไป จำแนกตามความลำบากหรือข้อจำกัดในการเข้าร่วมกิจกรรมในชุมชน เขต และเขตการปกครอง ภาคเหนือ พ.ศ. 2555
 Table 32 Number of persons with disabilities aged 5 years and over by difficulties or restrictions of community life, sex and area, Northern region, 2012

ความลำบากหรือข้อจำกัด ในการเข้าร่วมกิจกรรมในชุมชน ^{1/}	รวม		เพศ Sex		เขตการปกครอง Area		Difficulties or restrictions of community life ^{1/}
	Total	ชาย Male	หญิง Female	ในเขตเทศบาล		นอกเขตเทศบาล Non-municipal	
				Municipal	Non-municipal		
รวม	355,432	168,706	186,726	83,573	271,859	Total	
ไม่มี	201,548	102,794	98,754	46,863	154,685	No	
มีสาเหตุ/ปัจจัยจาก	153,885	65,912	87,972	36,710	117,174	Yes, because of	
สภาพความพิการ	89,539	40,554	48,984	20,455	69,083	Disabilities	
การเดินทางไม่สะดวก	41,284	15,790	25,494	10,574	30,710	Inconvenient for transportation	
ไม่มีสิ่งอำนวยความสะดวกที่บ้านหรือภายนอกบ้าน	868	433	434	192	676	No facilities at home or outside	
คนในบ้านไม่ยอมทำให้ไป	17,319	7,583	9,737	4,253	13,066	Household member don't want them to go outside	
ไม่มีคนพาไป	3,837	1,028	2,809	1,095	2,742	No one take them out	
สังคมไม่ต้องการให้มีส่วนร่วม	493	338	155	57	436	Society don't let them participated	
อื่นๆ	545	186	359	84	461	Others	

1/ กิจกรรมในชุมชน เช่น ไปวัด โบสถ์ มัสยิด งานแต่งงาน และงานศพ เป็นต้น

1/ Community life such as going to temple, church, mosque, marriages funerals, etc.

ภาคตะวันออกเฉียงเหนือ

NORTHEASTERN REGION

รายชื่อตารางสถิติ

1) **ลักษณะทั่วไปของประชากรและประชากรที่พิการ**

ตารางที่ 1 จำนวนและร้อยละของประชากรที่พิการ จำนวนตามกลุ่มอายุ เพศ และเขตการปกครอง พ.ศ. 2555

ตารางที่ 2 จำนวนประชากร และจำนวนประชากรที่พิการอายุ 5 - 30 ปี จำนวนตามระดับการศึกษาที่กำลังเรียน เพศ และเขตการปกครอง พ.ศ. 2555

ตารางที่ 3 จำนวนประชากร และจำนวนประชากรที่พิการอายุ 5 - 30 ปีที่ไม่ได้กำลังเรียนหนังสือ จำนวนตามเหตุผลที่ไม่เรียนหนังสือ เพศ และเขตการปกครอง พ.ศ. 2555

ตารางที่ 4 จำนวนประชากร และจำนวนประชากรที่พิการอายุตั้งแต่ 5 ปีขึ้นไป จำนวนตามระดับการศึกษาที่สำเร็จ เพศ และเขตการปกครอง พ.ศ. 2555

ตารางที่ 5 จำนวนประชากร และจำนวนประชากรที่พิการอายุตั้งแต่ 15 ปีขึ้นไป จำนวนตามอาชีพ เพศ และเขตการปกครอง พ.ศ. 2555

ตารางที่ 6 จำนวนประชากร และจำนวนประชากรที่พิการอายุตั้งแต่ 15 ปีขึ้นไปที่มีงานทำ จำนวนตามอุตสาหกรรม เพศ และเขตการปกครอง พ.ศ. 2555

ตารางที่ 7 จำนวนประชากร และจำนวนประชากรที่พิการอายุตั้งแต่ 15 ปีขึ้นไปที่มีงานทำ จำนวนตามสถานภาพการทำงาน เพศ และเขตการปกครอง พ.ศ. 2555

ตารางที่ 8 จำนวนประชากรที่พิการอายุตั้งแต่ 15 ปีขึ้นไปที่มีงานทำ จำนวนตามรายได้สุทธิที่เป็นตัวเงินและรายได้ที่เป็นสิ่งของเมื่อคิดเดือน เพศ และเขตการปกครอง พ.ศ. 2555

ตารางที่ 9 จำนวนประชากรที่พิการอายุตั้งแต่ 15 ปีขึ้นไปที่ไม่ได้ทำงาน จำนวนตามเหตุผลที่ไม่ทำงาน เพศ และเขตการปกครอง พ.ศ. 2555

2) **ประชากรที่พิการ**

ตารางที่ 10 จำนวนประชากร จำนวนตามความพิการ กลุ่มอายุ เพศ และเขตการปกครอง พ.ศ. 2555

2.1) **ประชากรพิการที่มีความสามารถหรือปัญหาสุขภาพ**

ตารางที่ 11 จำนวนประชากรที่พิการอายุตั้งแต่ 5 ปีขึ้นไปที่มีความสามารถหรือปัญหาสุขภาพ จำนวนตามประเภทของความสามารถหรือปัญหาสุขภาพ และเขตการปกครอง พ.ศ. 2555

ตารางที่ 12 จำนวนประชากรที่พิการอายุตั้งแต่ 5 ปีขึ้นไปที่มีความสามารถหรือปัญหาสุขภาพ จำนวนตามประเภทของความสามารถหรือปัญหาสุขภาพ กลุ่มอายุ เพศ และเขตการปกครอง พ.ศ. 2555

ตารางที่ 13 จำนวนประชากรที่พิการอายุตั้งแต่ 5 ปีขึ้นไปที่มีความสามารถหรือปัญหาสุขภาพ จำนวนตามประเภทของความสามารถหรือปัญหาสุขภาพ อายุที่เริ่มมีความสามารถหรือปัญหาสุขภาพ และเขตการปกครอง พ.ศ. 2555

ตารางที่ 14 จำนวนประชากรที่พิการอายุตั้งแต่ 5 ปีขึ้นไปที่มีความสามารถหรือปัญหาสุขภาพ จำนวนตามประเภทของความสามารถหรือปัญหาสุขภาพ ระดับความรุนแรง เพศ และเขตการปกครอง พ.ศ. 2555

ตารางที่ 15 จำนวนประชากรที่พิการอายุตั้งแต่ 5 ปีขึ้นไปที่มีความสามารถหรือปัญหาสุขภาพ จำนวนตามสาเหตุที่ทำให้มีความสามารถหรือปัญหา เพศ และเขตการปกครอง พ.ศ. 2555

2.2) **ประชากรพิการที่มีความสามารถในการดูแลตนเอง**

ตารางที่ 16 จำนวนประชากรที่พิการอายุตั้งแต่ 5 ปีขึ้นไปที่มีความสามารถในการดูแลตนเอง จำนวนตามประเภทของการดูแลตนเอง กลุ่มอายุ เพศ และเขตการปกครอง พ.ศ. 2555

ตารางที่ 17 จำนวนประชากรที่พิการอายุตั้งแต่ 5 ปีขึ้นไปที่มีความสามารถในการดูแลตนเอง จำนวนตามประเภทของการดูแลตนเอง ระดับความรุนแรง เพศ และเขตการปกครอง พ.ศ. 2555

ตารางที่ 18 จำนวนประชากรที่พิการอายุตั้งแต่ 5 ปีขึ้นไปที่มีความสามารถในการดูแลตนเอง จำนวนตามการมีผู้ดูแล ความเกี่ยวข้องกับพื้นที่ดูแล เพศ และเขตการปกครอง พ.ศ. 2555

ตารางที่ 19 จำนวนประชากรที่พิการอายุตั้งแต่ 5 ปีขึ้นไปที่มีความสามารถในการดูแลตนเอง และมีผู้ดูแล จำนวนตามการเป็นสมาชิกในครัวเรือนของผู้ดูแล เพศของผู้ดูแล ระยะเวลาที่ใช้ในการดูแล และเขตการปกครอง พ.ศ. 2555

ตารางที่ 20 จำนวนประชากรที่พิการอายุตั้งแต่ 5 ปีขึ้นไปที่มีความสามารถในการดูแลตนเอง และมีผู้ดูแล จำนวนตามความต้องการความช่วยเหลือ หรือสวัสดิการจากรัฐของผู้ดูแล เพศของผู้ดูแล และเขตการปกครอง พ.ศ. 2555

รายชื่อตารางสถิติ

- 2.3) ประชากรพิการที่มีลักษณะความบกพร่อง
- ตารางที่ 21 จำนวนประชากรพิการที่มีลักษณะความบกพร่อง ด้านความลึกของตาบกพร่อง เพศ และเขตการปกครอง พ.ศ. 2555
- ตารางที่ 22 จำนวนประชากรพิการที่มีลักษณะความบกพร่อง ด้านความตึกนและความบกพร่อง กลุ่มอายุ เพศ และเขตการปกครอง พ.ศ. 2555
- ตารางที่ 23 จำนวนประชากรพิการที่มีลักษณะความบกพร่อง ด้านความอายุที่เริ่มมีลักษณะความบกพร่อง เพศ และเขตการปกครอง พ.ศ. 2555
- ตารางที่ 24 จำนวนประชากรพิการที่มีลักษณะความบกพร่อง ด้านความสาเหตุที่ทำให้มีลักษณะความบกพร่อง เพศ และเขตการปกครอง พ.ศ. 2555
- 3) การใช้เครื่องช่วย สวัสดิการ การใช้คอมพิวเตอร์และอินเทอร์เน็ตของประชากรที่พิการ
- ตารางที่ 25 จำนวนประชากรที่พิการ ด้านความสามารถในการใช้อุปกรณ์หรือช่วยเหลือวีเอชเอวีหรือช่วยเหลือวีเอชเอวีหรือช่วยเหลือวีเอชเอวีหรือช่วยเหลือวีเอชเอวี พ.ศ. 2555
- ตารางที่ 26 จำนวนประชากรที่พิการและไม่ใช้อุปกรณ์ช่วยเหลือวีเอชเอวีหรือช่วยเหลือวีเอชเอวีหรือช่วยเหลือวีเอชเอวีหรือช่วยเหลือวีเอชเอวี พ.ศ. 2555
- ตารางที่ 27 จำนวนประชากรที่พิการ ด้านความสามารถในการใช้คอมพิวเตอร์ส่วนบุคคลของรัฐบาล พ.ศ. 2555
- ตารางที่ 28 จำนวนประชากรที่พิการ ด้านความความต้องความช่วยเหลือหรือสวัสดิการของรัฐ พ.ศ. 2555
- ตารางที่ 29 จำนวนประชากรที่พิการอายุตั้งแต่ 5 ปีขึ้นไป ด้านความสามารถในการใช้คอมพิวเตอร์ การใช้อินเทอร์เน็ต สถานที่ใช้ใช้ เพศ และเขตการปกครอง พ.ศ. 2555
- ตารางที่ 30 จำนวนประชากรที่พิการอายุตั้งแต่ 5 ปีขึ้นไป ด้านความความต้องความช่วยเหลือหรือสวัสดิการของรัฐ พ.ศ. 2555
- และเขตการปกครอง พ.ศ. 2555
- 4) ความล้มเหลวหรือข้อจำกัดในการทำกิจกรรมในครัวเรือนชุมชน ของประชากรที่พิการ
- ตารางที่ 31 จำนวนประชากรที่พิการอายุตั้งแต่ 5 ปีขึ้นไป ด้านความความล้มเหลวหรือข้อจำกัดในการทำกิจกรรมในครัวเรือน เพศ และเขตการปกครอง พ.ศ. 2555
- ตารางที่ 32 จำนวนประชากรที่พิการอายุตั้งแต่ 5 ปีขึ้นไป ด้านความความล้มเหลวหรือข้อจำกัดในการทำกิจกรรมในชุมชน เพศ และเขตการปกครอง พ.ศ. 2555

ตารางที่ 1 จำนวนประชากร จำนวนและร้อยละของประชากรที่พิการ จำนวนตามกลุ่มอายุ เพศ และเขตการปกครอง ภาคตะวันออกเฉียงเหนือ พ.ศ. 2555
 Table 1 Number of population, number and percentage of persons with disabilities by age group, sex and area, Northeastern region , 2012

กลุ่มอายุ (ปี) และเขตการปกครอง	ประชากร			ประชากรที่พิการ			ร้อยละของประชากรที่พิการ			Age group and area	
	Population		Persons with disabilities		Percentage of persons with disabilities		Persons with disabilities		Age group and area		
	รวม Total	ชาย Male	หญิง Female	รวม Total	ชาย Male	หญิง Female	รวม Total	ชาย Male	หญิง Female		
รวม	23,078,975	11,479,059	11,599,916	657,203	317,967	339,236	2.85	2.77	2.92	Total	
0 - 4	1,434,976	736,978	697,998	2,598	1,548	1,050	0.18	0.21	0.15	0 - 4	
5 - 14	3,303,270	1,693,968	1,609,302	16,729	9,972	6,757	0.51	0.59	0.42	5 - 14	
15 - 24	3,797,879	1,948,562	1,849,317	43,239	25,484	17,754	1.14	1.31	0.96	15 - 24	
25 - 44	7,032,500	3,568,379	3,464,121	132,340	89,711	42,629	1.88	2.51	1.23	25 - 44	
45 - 59	4,551,236	2,218,089	2,333,147	113,389	57,482	55,907	2.49	2.59	2.40	45 - 59	
60 - 69	1,786,823	834,689	952,134	113,407	51,042	62,366	6.35	6.12	6.55	60 - 69	
70 ปีขึ้นไป	1,172,291	478,394	693,897	235,502	82,729	152,773	20.09	17.29	22.02	70 and over	
ในเขตเทศบาล	4,615,096	2,258,299	2,356,797	101,812	46,701	55,111	2.21	2.07	2.34	Municipal area	
0 - 4	286,450	144,928	141,522	359	95	264	0.13	0.07	0.19	0 - 4	
5 - 14	662,039	334,158	327,881	3,362	1,739	1,622	0.51	0.52	0.49	5 - 14	
15 - 24	757,180	382,484	374,696	4,306	2,485	1,821	0.57	0.65	0.49	15 - 24	
25 - 44	1,417,698	707,630	710,068	17,337	10,983	6,354	1.22	1.55	0.89	25 - 44	
45 - 59	912,092	436,899	475,193	17,574	8,993	8,581	1.93	2.06	1.81	45 - 59	
60 - 69	350,686	160,887	189,799	22,006	9,633	12,373	6.28	5.99	6.52	60 - 69	
70 ปีขึ้นไป	228,951	91,313	137,638	36,868	12,773	24,095	16.10	13.99	17.51	70 and over	

ตารางที่ 1 จำนวนประชากร จำนวนและร้อยละของประชากรที่พิการ จำนวนตามกลุ่มอายุ เพศ และเขตการปกครอง ภาคตะวันออกเฉียงเหนือ พ.ศ. 2555 (ต่อ)
 Table 1 Number of population, number and percentage of persons with disabilities by age group, sex and area, Northeastern region, 2012 (Contd.)

กลุ่มอายุ (ปี) และเขตการปกครอง	ประชากร			ประชากรที่พิการ			ร้อยละของประชากรที่พิการ			Age group (years) and area
	Population		รวม Total	Persons with disabilities		รวม Total	Percentage of persons with disabilities			
	ชาย Male	หญิง Female		ชาย Male	หญิง Female		ชาย Male	หญิง Female		
นอกเขตเทศบาล	18,463,879	9,220,760	9,243,119	555,391	271,266	284,125	3.01	2.94	3.07	Non-municipal area
0 - 4	1,148,526	592,050	556,476	2,238	1,453	786	0.19	0.25	0.14	0 - 4
5 - 14	2,641,231	1,359,810	1,281,421	13,367	8,233	5,134	0.51	0.61	0.40	5 - 14
15 - 24	3,040,699	1,566,078	1,474,621	38,932	22,999	15,933	1.28	1.47	1.08	15 - 24
25 - 44	5,614,802	2,860,749	2,754,053	115,003	78,728	36,275	2.05	2.75	1.32	25 - 44
45 - 59	3,639,144	1,781,190	1,857,954	95,815	48,489	47,327	2.63	2.72	2.55	45 - 59
60 - 69	1,436,137	673,802	762,335	91,401	41,409	49,992	6.36	6.15	6.56	60 - 69
70 ปีขึ้นไป	943,340	387,081	556,259	198,634	69,956	128,678	21.06	18.07	23.13	70 and over

ตารางที่ 2 จำนวนประชากร และจำนวนประชากรที่พิการอายุ 5 - 30 ปี จำแนกตามระดับการศึกษาที่กำลังเรียน เพศ และเขตการปกครอง ภาคตะวันออกเฉียงเหนือ พ.ศ. 2555
 Table 2 Number of population and number of persons with disabilities aged 5 - 30 years by level of educational attendance, sex and area, Northeastern region, 2012

ระดับการศึกษาที่กำลังเรียน	ประชากร		ประชากรที่พิการ Persons with disabilities				Level of educational attendance
	Population	รวม Total	เพศ Sex		เขตการปกครอง Area		
			ชาย Male	หญิง Female	ในเขตเทศบาล Municipal	นอกเขตเทศบาล Non-municipal	
รวม	9,343,988	96,599	59,042	37,557	12,263	84,336	Total
ไม่เรียน หรือไม่เคยเรียน	4,291,890	84,611	52,736	31,876	10,020	74,591	None
ระดับการศึกษาที่กำลังเรียน	5,052,098	11,988	6,306	5,682	2,243	9,745	Level of educational attendance
ก่อนประถมศึกษา	513,590	1,347	969	378	373	974	Pre - primary education
ประถมศึกษา	2,049,551	6,563	3,332	3,231	1,242	5,320	Primary education
มัธยมศึกษาตอนต้น	1,068,603	1,921	757	1,164	256	1,665	Lower secondary education
มัธยมศึกษาตอนปลาย	971,307	1,550	911	640	303	1,248	Upper secondary education
อนุปริญญา	127,096	106	-	106	-	106	Post-secondary education
ปริญญาตรีหรือสูงกว่า	321,952	500	337	162	68	431	Bachelor degree level and higher
การศึกษานาน ๆ	-	-	-	-	-	-	Other education
ไม่ทราบระดับการศึกษา	-	-	-	-	-	-	Unknown education level

a หมายถึง น้อยกว่า 25 คน

a means less than 25 persons

ตารางที่ 3 จำนวนประชากร และจำนวนประชากรที่พิการอายุ 5-30 ปีที่ไม่ได้กำลังเรียนหนังสือ จำนวนตามเหตุผลที่ไม่เรียนหนังสือ เขต และเขตการปกครอง
ภาคตะวันออกเฉียงเหนือ พ.ศ. 2555

Table 3 Number of population and number of persons with disabilities aged 5-30 years not attending school, by reason for not attending school, sex and area, Northeastern region, 2012

เหตุผลที่ไม่เรียนหนังสือ	ประชากร Population	ประชากรที่พิการ		Persons with disabilities		Reason for not attending school
		เพศ Sex	รวม Total	เขตการปกครอง		
				ชาย Male	หญิง Female	
รวม	4,291,890	52,736	31,876	10,020	74,591	Total
อายุไม่ถึงเกณฑ์การศึกษา	10,034	a	a	30	-	Less than compulsory age
จบการศึกษาแล้ว	3,330,917	18,015	8,216	2,684	23,547	Graduated
ป่วยหรือพิการจนไม่สามารถเรียนได้	48,650	25,330	18,952	5,368	38,914	Illness or disabilities until can not study
ไม่มีทุนทรัพย์เรียน	366,904	3,409	1,110	564	3,954	No financial support
ต้องหาเลี้ยงตนเองหรือครอบครัว	293,958	1,156	407	238	1,326	Have to earn a living for oneself or family
ไม่สนใจหรือคิดว่า						Not interested or think that
ไม่มีประโยชน์ที่จะเรียน	197,144	1,215	373	96	1,492	studying is useless
เข้าเรียนต่อไม่ได้	2,834	52	-	a	33	Cannot entrance for further study
มีปัญหาทางความประพฤติ	11,533	327	176	25	478	Behavior problem
พิการ เรียนได้ แต่ถูกเพื่อน						Disabled, can study but being
ล้อเลียน/แกล้ง	1,240	826	414	176	1,064	ridiculed or teased
ครอบครัวเป็นห่วง	1,551	472	785	96	1,160	The family is concerned
ไม่มีโรงเรียนพิเศษสำหรับ						No special school available for persons
คนพิการ	4,632	1,406	683	252	1,836	with disabilities
โรงเรียนปกติไม่มีบุคลากรที่						Normal school have no staff ready for teach/
พร้อมจะสอน/รับคนพิการเข้าเรียน	287	133	154	154	133	enrollment of persons with disabilities
สภาพแวดล้อมในโรงเรียน						School environment not suitable
ไม่เอื้อต่อการเรียน	327	143	100	52	191	for study
โรงเรียนอยู่ไกลหรือการคมนาคม						School too far away or inconvenient
ไม่สะดวก	6,956	192	355	137	410	for transportation
อื่น ๆ	14,923	52	130	130	52	Others

a หมายถึง น้อยกว่า 25 คน

a means less than 25 persons

ตารางที่ 4 จำนวนประชากร และจำนวนประชากรที่พิการอยู่ตั้งแต่ 5 ปีขึ้นไป จำแนกตามระดับการศึกษาที่สำเร็จ เพศ และเขตการปกครอง ภาคตะวันออกเฉียงเหนือ พ.ศ. 2555
 Table 4 Number of population and number of persons with disabilities aged 5 years and over by level of educational attainment, sex and area, Northeastern region, 2012

ระดับการศึกษาที่สำเร็จ	ประชากร		ประชากรที่พิการ				Level of educational attainment
	รวม Total	เพศ Sex	Persons with disabilities		เขตการปกครอง		
			ชาย Male	หญิง Female	ในเขตเทศบาล Municipal	นอกเขตเทศบาล Non-municipal	
รวม	21,643,999	316,419	338,186	101,453	553,153	Total	
ไม่เรียน หรือไม่เคยเรียน	565,871	50,676	70,622	15,031	106,268	None	
ระดับการศึกษาที่สำเร็จ	21,074,464	265,634	267,414	86,376	446,672	Level of educational attainment	
ก่อนประถมศึกษา	8,192,593	163,314	227,120	61,349	329,085	Pre - primary education	
ประถมศึกษา	5,516,537	60,613	24,081	11,567	73,127	Primary education	
มัธยมศึกษาตอนต้น	3,462,041	21,818	8,331	6,182	23,967	Lower secondary education	
มัธยมศึกษาตอนปลาย	2,292,902	14,848	5,034	3,792	16,090	Upper secondary education	
อนุปริญญา	489,053	2,817	1,170	1,163	2,824	Post-secondary education	
ปริญญาตรีหรือสูงกว่า	1,110,686	2,181	1,679	2,318	1,542	Bachelor degree level and higher	
การศึกษานาน ๆ	-	-	-	-	-	Other education	
ไม่ทราบระดับการศึกษา	10,654	43	-	a	38	Unknown education level	
ไม่ทราบ	3,663	109	150	46	213	Unknown	

a หมายถึง น้อยกว่า 25 คน

a means less than 25 persons

ตารางที่ 5 จำนวนประชากร และจำนวนประชากรที่พิการอยู่ตั้งแต่ 15 ปีขึ้นไป จำแนกตามอาชีพ เพศ และเขตการปกครอง ภาคตะวันออกเฉียงเหนือ พ.ศ. 2555
 Table 5 Number of population and number of persons with disabilities aged 15 years and over by occupation, sex and area, Northeastern region, 2012

อาชีพ	ประชากร		ประชากรที่พิการ				Persons with disabilities		Occupation
	รวม	เพศ	Sex		เขตการปกครอง		Area		
			ชาย	หญิง	ในเขตเทศบาล	นอกเขตเทศบาล			
	Total	Male	Female	Municipal	Non-municipal	Total			
รวม	18,340,729	306,447	331,430	98,091	539,785				
ผู้สูงอายุ	14,187,304	110,220	70,331	26,097	154,454	Employed			
ผู้พิการ ข้าราชการระดับอาวุโส และผู้บัญญัติกฎหมาย	291,464	465	74	193	346	Managers			
ผู้ประกอบการวิชาชีพต่าง ๆ	451,239	1,075	305	447	933	Professionals			
เจ้าหน้าที่เทคนิค และผู้ประกอบการวิชาชีพ						Technicians and associate			
ที่เกี่ยวข้องกับด้านต่าง ๆ	175,585	848	197	197	847	professionals			
เสมียน	260,097	326	562	373	515	Clerical support workers			
พนักงานบริการและผู้จำหน่ายสินค้า	1,644,047	7,201	8,141	4,736	10,606	Service and sales workers			
ผู้ปฏิบัติงานที่มีฝีมือในด้านการเกษตร ป่าไม้ และการประมง	8,822,087	79,395	52,050	14,607	116,838	Skilled agricultural, forestry and fishery workers			
ช่างฝีมือและผู้ปฏิบัติงานที่เกี่ยวข้อง	920,846	8,368	2,929	2,272	9,025	Craft and related trades workers			
ผู้ควบคุมเครื่องจักร โรงงานและเครื่องจักร และผู้ปฏิบัติงานด้านการประกอบ	593,872	1,726	602	666	1,663	Plant and machine operators, and assemblers			
ผู้ประกอบการอาชีพพื้นฐาน	1,018,803	10,817	5,455	2,590	13,681	Elementary occupations			
ทหาร	9,263	-	a	a	-	Armed forces occupations			
ผู้ปฏิบัติงานที่จัดจำแนกอาชีพไม่ได้ หรือทำงานไม่ทราบอาชีพ	-	-	-	-	-	Unknown occupations			
ผู้ไม่ทำงาน	4,153,425	196,226	261,099	71,994	385,331	Not work			
ไม่ทราบ	-	-	-	-	-	Unknown			

a หมายถึง ห้อยกว่า 25 คน

a means less than 25 persons

ตารางที่ 6 จำนวนประชากร และจำนวนประชากรที่พิการอายุตั้งแต่ 15 ปีขึ้นไปที่มีงานทำ จำแนกตามอุตสาหกรรม เขต และเขตการปกครอง ภาคตะวันออกเฉียงเหนือ พ.ศ. 2555
 Table 6 Number of employed persons and number of employed persons with disabilities aged 15 years and over by industry, sex and area, Northeastern region, 2012

อุตสาหกรรม Industry	ประชากร ที่มีงานทำ Employed persons	ประชากรที่ทำงานทำ Employed persons with disabilities		ประชากรที่พิการ Employed persons with disabilities		อุตสาหกรรม Industry
		รวม Total		เขตการปกครอง Area		
		เพศ ชาย Male	หญิง Female	ในเขตเทศบาล Municipal	นอกเขตเทศบาล Non-municipal	
รวม	14,187,304	110,220	70,331	26,097	154,454	Total
เกษตรกรรม การป่าไม้ และการประมง	9,186,013	83,910	54,806	15,337	123,378	Agriculture, forestry and fishing
การทำเหมืองแร่และเหมืองหิน	21,421	43	125	-	168	Mining and quarrying
การผลิตไฟฟ้า ก๊าซ ไอน้ำ และระบบปรับอากาศ	865,558	3,758	3,612	1,512	5,858	Manufacturing
การจัดการน้ำ การจัดการ และการบินน้ำเค็ม	7,354	32	-	32	-	Electricity, gas, steam and air conditioning
ของเสีย และสิ่งปฏิกูล	9,344	204	-	-	204	Water supply, sewerage, waste management and remediation activities
การก่อสร้าง	593,912	5,794	412	956	5,249	Construction
การขายส่งและขายปลีก การซ่อมยานยนต์ และจักรยานยนต์	1,541,292	7,967	6,174	3,290	10,852	Wholesale and retail trade; repair of motor vehicles and motorcycles
การขนส่งและสถานที่เก็บสินค้า	133,221	1,065	114	520	659	Transportation and storage
ที่พักแรม และบริการด้านอาหาร	366,619	2,041	2,112	1,621	2,531	Accommodation and food service activities
ข้อมูลข่าวสาร และการสื่อสาร	24,875	345	-	95	250	Information and communication
กิจกรรมทางการเงิน และการประกันภัย	46,358	75	-	75	-	Financial and insurance activities
กิจกรรมก่อสร้างหรือหัตถกรรม	6,574	44	-	44	-	Real estate activities
กิจกรรมทางวิชาชีพ วิทยาศาสตร์ และเทคนิค	12,583	60	-	a	43	Professional, scientific and technical activities
กิจกรรมการบริหาร และการบริการสนับสนุน	33,461	36	83	71	49	Administrative and support service activities
การบริหารราชการ การป้องกันประเทศ และการป้องกันภัย	575,147	1,104	84	459	729	Public administration and defence; compulsory social security
การศึกษา	376,734	143	272	297	117	Education
กิจกรรมด้านสุขภาพ และงานสังคมสงเคราะห์	137,141	171	188	281	78	Human health and social work activities
ศิลปะ ความบันเทิง และนันทนาการ	51,219	1,242	270	38	1,474	Arts, entertainment and recreation
กิจกรรมบริการอื่น ๆ	156,493	2,033	1,484	1,346	2,172	Other service activities
กิจกรรมการทำงานในครัวเรือนส่วนบุคคล กิจกรรมการผลิตสินค้าและบริการที่ตนเองเพื่อใช้ในครัวเรือน	41,987	152	595	105	642	Activities of households as employers; undifferentiated goods and services-producing activities of households for own use
กิจกรรมขององค์กรระหว่างประเทศ และภาคีสมาชิกไม่ทราบ	-	-	-	-	-	Activities of extraterritorial organizations and bodies
	-	-	-	-	-	Unknown

a หมายถึง น้อยกว่า 25 คน a means less than 25 persons

ตารางที่ 8 จำนวนประชากรที่พิการอายุตั้งแต่ 15 ปีขึ้นไปที่มีงานทำ^{1/} จำแนกตามรายได้สุทธิที่เป็นตัวเงินและรายได้ที่เป็นสิ่งของเฉลี่ยต่อเดือน เพศ และเขตการปกครอง
ภาคตะวันออกเฉียงเหนือ พ.ศ. 2555

Table 8 Number of employed persons with disabilities aged 15 years and over^{1/} by average monthly net income in-cash and income in-kind, sex and area,

Northeastern region, 2012

รายได้สุทธิเป็นตัวเงิน และรายได้ที่เป็นสิ่งของ เฉลี่ยต่อเดือน (บาท)	รวม		เพศ		Sex		เขตการปกครอง		Average monthly net income in-cash and income in-kind (baht)
	Total	หญิง	ชาย	Female	Municipal	นอกเขตเทศบาล	Non-municipal		
รายได้สุทธิที่เป็นตัวเงินเฉลี่ยต่อเดือน									
รวม	114,469	33,759	80,710	33,759	17,995	96,473	17,995	96,473	Total
ไม่มีรายได้	9,062	2,707	6,354	2,707	946	8,116	946	8,116	None
น้อยกว่า 750	5,408	2,874	2,534	2,874	578	4,829	578	4,829	Less than 750
750 - 1,500	11,668	4,383	7,285	4,383	1,973	9,695	1,973	9,695	750 - 1,500
1,501 - 2,000	14,288	4,964	9,324	4,964	1,973	12,315	1,973	12,315	1,501 - 2,000
2,001 - 3,000	21,102	6,276	14,826	6,276	2,922	18,180	2,922	18,180	2,001 - 3,000
3,001 - 5,000	25,140	5,988	19,152	5,988	3,853	21,287	3,853	21,287	3,001 - 5,000
5,001 - 7,000	12,237	3,248	8,989	3,248	2,180	10,057	2,180	10,057	5,001 - 7,000
7,001 - 10,000	9,756	2,061	7,694	2,061	1,870	7,885	1,870	7,885	7,001 - 10,000
มากกว่า 10,000	5,105	1,090	4,015	1,090	1,591	3,514	1,591	3,514	More than 10,000
ไม่ทราบ	703	167	537	167	109	594	109	594	Unknown
รายได้ที่เป็นสิ่งของเฉลี่ยต่อเดือน									Average monthly net income in-cash
รวม	114,469	33,759	80,710	33,759	17,995	96,473	17,995	96,473	Total
ไม่มีรายได้	50,786	15,404	35,382	15,404	9,645	41,140	9,645	41,140	None
น้อยกว่า 750	29,604	9,282	20,322	9,282	3,008	26,597	3,008	26,597	Less than 750
750 - 1,500	20,586	5,692	14,895	5,692	3,502	17,085	3,502	17,085	750 - 1,500
1,501 - 2,000	6,014	1,311	4,702	1,311	967	5,047	967	5,047	1,501 - 2,000
2,001 - 3,000	3,492	1,135	2,357	1,135	440	3,052	440	3,052	2,001 - 3,000
มากกว่า 3,000	3,417	917	2,500	917	376	3,041	376	3,041	More than 3,000
ไม่ทราบ	570	a	551	a	58	511	58	511	Unknown

1/ ไม่รวมผู้ช่วยธุรกิจของครัวเรือน

1/ Excluding contributing family worker

a หมายถึง น้อยกว่า 25 คน

a means less than 25 persons

ตารางที่ 9 จำนวนประชากรที่พิการอายุตั้งแต่ 15 ปีขึ้นไปที่ไม่ได้ทำงาน จำนวนตามเหตุผลที่ไม่ทำงาน เพศ และเขตการปกครอง ภาคตะวันออกเฉียงเหนือ พ.ศ. 2555
 Table 9 Number of persons with disabilities aged 15 years and over who do not work by reason for not working, sex and area, Northeastern region, 2012

เหตุผลที่ไม่ทำงาน	รวม		เพศ Sex		เขตการปกครอง Area		Reason for not working
	Total		หญิง Female		นอกเขตเทศบาล		
	ชาย Male	หญิง Female	ในเขตเทศบาล Municipal	นอกเขตเทศบาล Non-municipal			
รวม	457,325	261,099	71,994	385,331	Total		
ทำงานบ้าน	1,105	14,766	2,592	13,279	Do housework		
เรียนหนังสือ	1,572	1,853	557	2,868	Studying		
กำลังหางานทำ	190	275	75	391	Looking for work		
ขี้เด็ก หรือ ชรา	56,173	126,792	30,558	152,407	Too young or too old		
ป่วย พิการ จนไม่สามารถทำงานได้	129,537	113,358	35,408	207,486	Illness or disabilities until can not work		
อยากอยู่เฉย ๆ ไม่ต้องการทำงาน	1,695	382	410	1,668	Do not want to work		
เกษียณ	2,720	481	1,680	1,520	Retire		
สามารถทำงานได้ แต่ไม่มีเงินทุน	-	a	a	-	Able to work but lack of financial		
ขาดฐานะทางด้านอาชีพ	41	-	-	41	Lack of career consultant		
ญาติพี่น้องให้ความอุปการะ	2,388	2,768	506	4,650	Under the support of relatives		
บุคคลอื่นที่ไม่ใช่ญาติให้ความอุปการะ	34	a	34	a	Under the support of non-relatives		
อื่น ๆ	770	381	154	997	Others		

a หมายถึง น้อยกว่า 25 คน

a means less than 25 persons

ตารางที่ 11 จำนวนประชากรที่พิการอายุตั้งแต่ 5 ปีขึ้นไปที่มีความลำบากหรือปัญหาสุขภาพ จำนวนตามประเภทของความลำบากหรือปัญหาสุขภาพ เพศ และเขตการปกครอง ภาคตะวันออกเฉียงเหนือ พ.ศ. 2555

Table 11 Number of persons with disabilities aged 5 years and over having difficulties or health problems by type of difficulties or health problems, sex and area, Northeastern region, 2012

ประเภทของความลำบาก หรือปัญหาสุขภาพ ^{1/}	รวม		เพศ		Sex		เขตการปกครอง		Area	Type of difficulties or health problems ^{1/}
	Total	ชาย	Female	ในเขตเทศบาล		นอกเขตเทศบาล				
				Male	Female	Municipal	Non-municipal			
รวม	621,031	296,587	324,445	97,091	523,940	Total				
การนั่งของ ๆ	245,545	107,439	138,106	44,366	201,179	Squatting				
การเดินทางระยะ 50 ก้าว	264,431	115,512	148,919	41,855	222,576	Walking 50 steps on an even surface				
การเดินขึ้นบันได 1 ชั้น	265,351	114,546	150,805	45,042	220,309	Climbing steps				
การลุกจากกรนอนเป็นท่านั่ง	150,599	64,347	86,252	30,576	120,024	Sitting up from lying down				
การยกแขน	50,040	26,948	23,091	9,322	40,718	Raising arms or hands				
การใช้มือ/นิ้วจับช้อนตักอาหารเข้าปาก	62,508	35,813	26,695	11,085	51,423	Gripping spoon for eating				
การมองเห็น	181,005	70,061	110,944	31,128	149,877	Seeing				
การได้ยิน	127,638	56,767	70,871	18,780	108,858	Hearing				
การสื่อสารด้วยการพูด	115,808	65,101	50,707	16,434	99,374	Speech				
การเข้าใจคำพูด	98,280	51,610	46,669	13,740	84,539	Understanding				
การเรียนรู้/พัฒนาการช้า *	96,988	52,997	43,991	14,090	82,898	Learning/delayed development *				
การจดจำเหตุการณ์ในรอบวัน	115,581	57,439	58,142	18,857	96,725	Remembering the event of the day				
การควบคุมอารมณ์ และ						Mental or emotional				
พฤติกรรมของตนเอง *	85,551	51,611	33,940	12,480	73,071	condition *				
ความเจ็บปวดตามร่างกาย *	103,484	43,216	60,269	18,770	84,714	Recurrent pain or discomfort *				
การหายใจ *	13,738	6,666	7,073	2,735	11,003	Breathing *				
อาการลมชัก ชักเกร็ง						Blackouts, fits or loss				
หรือลมบ้าหมู *	19,230	12,069	7,161	2,751	16,479	of consciousness *				
การกั้นอุจจาระหรือปัสสาวะ	60,774	24,379	36,395	13,220	47,553	Control stool or urine				

1/ ตอบได้มากกว่า 1 ประเภท

1/ More than one answer was possible

* จนไม่สามารถเรียน หรือทำงานตามปกติได้

* Restricting usual study or work

ตารางที่ 12 จำนวนประชากรที่พิการอายุตั้งแต่ 5 ปีขึ้นไปที่มีความลำบากหรือปัญหาสุขภาพ จำนวนตามประเภทของความลำบากหรือปัญหาสุขภาพ กลุ่มอายุเพศ และเขตการปกครอง ภาคตะวันออกเฉียงเหนือ พ.ศ. 2555

Table 12 Number of persons with disabilities aged 5 years and over having difficulties or health problems by type of difficulties or health problems, age group, sex and area, Northeastern region, 2012

ประเภทของความลำบาก หรือปัญหาสุขภาพ ^{1/}	กลุ่มอายุ (ปี)					รวม Total	Type of difficulties or health problems ^{1/}
	5-14	15-24	25-44	45-59	60-69		
รวม	14,856	39,836	121,875	106,807	107,741	229,916	Total
การนั่งยอง ๆ	4,244	9,402	29,950	38,466	44,405	119,078	Squatting
การเดินทางราบระยะ 50 ก้าว	4,626	10,684	32,039	39,553	45,451	132,077	Walking 50 steps on an even surface
การเดินขึ้นบันได 1 ขั้น	4,373	10,613	31,778	37,611	46,434	134,542	Climbing steps
การลุกจากกมนอนเป็นท่านั่ง	3,401	6,060	15,445	22,313	25,343	78,037	Sitting up from lying down
การยกแขน	2,542	4,467	8,212	8,697	8,800	17,323	Raising arms or hands
การใช้มือ/นิ้วจับช้อนตักอาหารเข้าปาก	4,126	6,236	12,544	10,496	8,890	20,216	Gripping spoon for eating
การมองเห็น	1,472	2,845	13,274	23,185	32,126	108,104	Seeing
การได้ยิน	2,474	4,011	13,546	13,983	20,659	72,965	Hearing
การสื่อสารด้วยการพูด	7,791	19,185	40,996	16,900	9,362	21,573	Speech
การเข้าใจคำพูด	6,828	18,160	35,124	12,996	8,327	16,845	Understanding
การรับรู้/พัฒนาการช้า *	9,190	23,114	43,909	10,439	2,548	7,789	Learning/delayed development *
การจดจำเหตุการณ์ในรอบวัน	7,048	16,687	40,428	12,172	7,292	31,954	Remembering the event of the day
การควบคุมอารมณ์ และ พฤติกรรมของตนเอง *	4,311	15,345	41,742	14,962	4,549	4,642	Mental or emotional condition *
ความเจ็บปวดตามร่างกาย *	1,704	3,151	13,594	20,524	19,470	45,041	Recurrent pain or discomfort *
การหายใจ *	782	1,910	2,966	2,188	1,226	4,666	Breathing *
อาการลมชัก ชักเกร็ง หรือลมบ้าหมู *	1,667	4,171	9,030	2,013	1,084	1,266	Blackouts, fits or loss of consciousness *
การกลั้นอุจจาระหรือปัสสาวะ	3,197	5,666	7,533	5,442	8,468	30,469	Control stool or urine

1/ ตอบได้มากกว่า 1 ประเภท

1/ More than one answer was possible

* จนไม่สามารถเขียน หรือทำงานตามปกติได้

* Restricting usual study or work

ตารางที่ 12 จำนวนประชากรที่พิการอายุตั้งแต่ 5 ปีขึ้นไปที่มีความลำบากหรือปัญหาสุขภาพ จำนวนตามประเภทของความสามารถหรือปัญหาสุขภาพ กลุ่มอายุ เพศ และเขตการปกครอง ภาคตะวันออกเฉียงเหนือ พ.ศ. 2555 (ต่อ)

Table 12 Number of persons with disabilities aged 5 years and over having difficulties or health problems by type of difficulties or health problems, age group, sex and area, Northeastern region, 2012 (Contd.)

ประเภทของความลำบาก หรือปัญหาสุขภาพ ^{1/}	กลุ่มอายุ (ปี)										รวม Total	หญิง Female	รวม Total	Type of difficulties or health problems ^{1/}	
	ชาย Male					หญิง Female									
	รวม Total	5-14	15-24	25-44	45-59	60-69	70 ขึ้นไป 70 and over	รวม Total	5-14	15-24					25-44
รวม	296,587	8,960	22,912	82,612	53,269	48,220	80,613	324,445	5,896	16,924	39,262	53,538	59,521	149,304	Total
การนั่งของ ๆ	107,439	3,025	5,695	21,682	19,069	19,996	37,972	138,106	1,219	3,708	8,268	19,397	24,410	81,106	Squatting
การเดินทางระยะ 50 ก้าว	115,512	3,161	6,078	23,068	19,784	20,580	42,841	148,919	1,464	4,606	8,971	19,769	24,871	89,236	Walking 50 steps on an even surface
การเดินขึ้นบันได 1 ชั้น	114,546	3,083	6,037	22,796	18,915	20,291	43,424	150,805	1,290	4,577	8,982	18,696	26,143	91,117	Climbing steps
การลุกจากนอนเป็นท่านั่ง	64,347	2,415	3,537	11,345	11,080	12,117	23,853	86,252	986	2,523	4,100	11,233	13,227	54,184	Sitting up from lying down
การยกแขน	26,948	1,420	2,620	6,289	4,870	5,697	6,052	23,091	1,121	1,847	1,923	3,827	3,102	11,271	Raising arms or hands
การใช้มือ/นิ้วจับช้อน															Gripping spoon
ดักอาหารเข้าปาก	35,813	2,729	3,617	9,433	6,680	5,864	7,490	26,695	1,397	2,619	3,111	3,816	3,026	12,726	for eating
การมองเห็น	70,061	864	1,860	9,369	10,371	12,610	34,986	110,944	607	984	3,905	12,814	19,515	73,118	Seeing
การได้ยิน	56,767	1,605	2,109	8,235	6,939	9,524	28,356	70,871	869	1,902	5,312	7,045	11,135	44,609	Hearing
การสื่อสารด้วยการพูด	65,101	4,798	11,124	25,044	9,018	4,901	10,216	50,707	2,993	8,061	15,952	7,882	4,461	11,358	Speech
การเข้าใจคำพูด	51,610	3,969	9,513	21,143	6,446	4,042	6,497	46,669	2,859	8,647	13,981	6,551	4,285	10,347	Understanding
การเรียนรู้/พัฒนาการช้า *	52,997	5,371	13,075	26,355	4,597	1,432	2,167	43,991	3,819	10,039	17,553	5,842	1,115	5,622	Learning/delayed development *
การจดจำเหตุการณ์ในรอบวัน	57,439	3,918	10,023	25,028	6,317	3,114	9,040	58,142	3,131	6,664	15,400	5,856	4,178	22,914	Remembering the event of the day
การควบคุมอารมณ์ และ พฤติกรรมของตนเอง *	51,611	2,284	9,513	27,729	8,855	1,813	1,417	33,940	2,027	5,831	14,013	6,108	2,736	3,225	Mental or emotional condition *
ความเจ็บปวดตามร่างกาย *	43,216	952	1,354	9,128	8,945	9,015	13,821	60,269	752	1,797	4,466	11,579	10,455	31,221	Recurrent pain or discomfort *
การหายใจ *	6,666	341	705	1,760	985	879	1,995	7,073	440	1,205	1,206	1,204	347	2,671	Breathing *
อาการลมชัก ชักเกร็ง หรือลมบ้าหมู *	12,069	1,063	2,054	6,711	1,330	605	306	7,161	604	2,117	2,319	683	479	959	Blackouts, fits or loss of consciousness *
การกั้นอุจจาระหรือปัสสาวะ	24,379	2,128	3,145	5,241	2,374	3,812	7,680	36,395	1,069	2,521	2,292	3,068	4,656	22,789	Control stool or urine

1/ ตอบได้มากกว่า 1 ประเภท

* จนไม่สามารถเรียน หรือทำงานตามปกติได้

1/ More than one answer was possible

* Restricting usual study or work

ตารางที่ 12 จำนวนประชากรที่พิการอายุตั้งแต่ 5 ปีขึ้นไปที่มีความลำบากหรือปัญหาสุขภาพ จำนวนตามประเภทของปัญหาสุขภาพ กลุ่มอายุ เขต และเขตการปกครอง ภาคตะวันออกเฉียงเหนือ พ.ศ. 2555 (ต่อ)

Table 12 Number of persons with disabilities aged 5 years and over having difficulties or health problems by type of difficulties or health problems, age group, sex and area, Northeastern region, 2012 (Contd.)

ประเภทของความลำบาก หรือปัญหาสุขภาพ ^{1/}	กลุ่มอายุ (ปี) Age group (years)												Type of difficulties or health problems ^{1/}		
	ในเขตเทศบาล Municipal area						นอกเขตเทศบาล Non-municipal area								
	รวม Total	5-14	15-24	25-44	45-59	60-69	70 ขึ้นไป 70 and over	รวม Total	5-14	15-24	25-44	45-59		60-69	70 ขึ้นไป 70 and over
รวม	97,091	3,219	3,834	16,075	16,272	21,235	36,456	523,940	11,637	36,002	105,800	90,535	86,506	193,460	Total
การนั่งของ ๆ	44,366	1,075	1,100	4,052	6,557	9,573	22,010	201,179	3,169	8,302	25,898	31,909	34,832	97,068	Squatting
การเดินทางระยะ 50 ก้าว	41,855	1,157	1,085	3,965	5,852	8,220	21,576	222,576	3,469	9,599	28,074	33,702	37,231	110,502	Walking 50 steps on an even surface
การเดินขึ้นบันได 1 ชั้น	45,042	1,115	1,065	4,024	6,189	9,099	23,550	220,309	3,258	9,549	27,754	31,422	37,335	110,992	Climbing steps
การลุกจากอาบนอนเป็นท่าหนึ่ง	30,576	959	870	2,094	4,304	6,363	15,985	120,024	2,442	5,189	13,350	18,010	18,980	62,052	Sitting up from lying down
การยกแขน	9,322	575	463	1,367	1,410	2,006	3,501	40,718	1,967	4,003	6,845	7,287	6,794	13,821	Raising arms or hands
การใช้มือ/นิ้วจับช้อน															Gripping spoon
ตักอาหารเข้าปาก	11,085	962	666	1,838	1,741	2,002	3,875	51,423	3,164	5,569	10,706	8,755	6,888	16,341	for eating
การมองเห็น	31,128	513	311	1,865	3,438	7,320	17,681	149,877	959	2,534	11,409	19,747	24,806	90,422	Seeing
การได้ยิน	18,780	452	599	1,576	1,804	3,530	10,820	108,858	2,022	3,412	11,971	12,179	17,129	62,145	Hearing
การสื่อสารด้วยภาพพูด	16,434	1,817	1,689	5,279	2,512	1,629	3,509	99,374	5,974	17,497	35,717	14,388	7,733	18,065	Speech
การเข้าใจคำพูด	13,740	1,593	1,482	4,589	1,891	1,738	2,447	84,539	5,235	16,677	30,535	11,105	6,589	14,398	Understanding
การเรียนรู้/พัฒนาการช้า*	14,090	2,240	2,162	5,326	1,921	948	1,493	82,898	6,950	20,952	38,582	8,518	1,600	6,296	Learning/delayed development *
การจดจำเหตุการณ์ในรอบวัน	18,857	1,835	1,568	4,894	2,469	1,620	6,471	96,725	5,213	15,118	35,535	9,704	5,672	25,482	Remembering the event of the day
การควบคุมอารมณ์ และ															Mental or emotional
พฤติกรรมของตนเอง *	12,480	1,261	1,527	5,438	2,269	1,010	976	73,071	3,051	13,818	36,304	12,694	3,539	3,666	condition *
ความเจ็บปวดตามร่างกาย *	18,770	560	510	1,926	3,249	4,084	8,441	84,714	1,144	2,641	11,668	17,275	15,385	36,600	Recurrent pain or discomfort *
การหายใจ *	2,755	489	84	453	337	348	1,024	11,003	293	1,827	2,513	1,851	878	3,641	Breathing *
อาการลมชัก ชักเกร็ง															Blackouts, fits or loss
หรือลมบ้าหมู *	2,751	468	553	813	387	277	254	16,479	1,199	3,618	8,217	1,627	807	1,011	of consciousness *
การกลืนอุจจาระหรือปัสสาวะ	13,220	977	572	1,133	1,170	1,896	7,474	47,553	2,220	5,094	6,400	4,272	6,572	22,995	Control stool or urine

1/ ตอบได้มากกว่า 1 ประเภท

* จนไม่สามารถเรียน หรือทำงานตามปกติได้

1/ More than one answer was possible

* Restricting usual study or work

ตารางที่ 13 จำนวนประชากรที่พิการอายุตั้งแต่ 5 ปีขึ้นไปที่มีความลำบากหรือปัญหาสุขภาพ จำนวนตามประเภทของความลำบากหรือปัญหาสุขภาพ
 อายุที่เริ่มมีความลำบากหรือปัญหา เพศ และเขตการปกครอง ภาคตะวันออกเฉียงเหนือ พ.ศ. 2555

Table 13 Number of persons with disabilities aged 5 years and over having difficulties or health problems by type of difficulties or health problems, age of having of difficulties or problems, sex and area, Northeastern region, 2012

ประเภทของความลำบาก หรือปัญหาสุขภาพ ^{1/}	อายุที่เริ่มมีความลำบากหรือปัญหา (ปี)						Type of difficulties or health problems ^{1/}		
	รวม ^{2/} Total	ต่ำกว่า 1 Less than 1	1-4	5-14	15-24	25-44		45-59	60 ขึ้นไป 60 and over
การนั่งยอง ๆ	245,545	21,334	6,391	4,847	10,434	28,203	41,987	132,300	Squatting
การเดินทางระยะ 50 ก้าว	264,431	24,879	6,803	6,184	11,158	28,626	42,793	143,934	Walking 50 steps on an even surface
การเดินขึ้นบันได 1 ขั้น	265,351	23,822	6,126	6,031	10,924	29,380	41,010	148,009	Climbing steps
การลุกจากกานนอนเป็นท่านั่ง	150,599	13,110	3,024	2,054	4,849	15,460	25,390	86,662	Sitting up from lying down
การยกแขน	50,040	8,014	4,205	1,179	2,178	5,558	9,504	19,401	Raising arms or hands
การใช้มือ/นิ้วจับช้อนตักอาหารเข้าปาก	62,508	14,188	2,784	2,420	4,693	8,833	8,763	20,768	Gripping spoon for eating
การมองเห็น	181,005	11,200	1,563	4,824	4,762	16,531	28,167	113,952	Seeing
การได้ยิน	127,638	18,772	1,922	4,302	2,502	8,412	15,127	76,602	Hearing
การสื่อสารด้วยการพูด	115,808	54,177	5,464	5,715	8,931	11,573	7,973	21,965	Speech
การเข้าใจคำพูด	98,280	45,584	5,222	4,837	8,850	10,718	5,914	17,143	Understanding
การเรียนรู้พัฒนาการซ้ำ *	96,988	56,360	4,291	8,225	9,102	8,922	2,276	7,811	Learning/delayed development *
การจดจำเหตุการณ์ในรอบวัน	115,581	41,966	3,749	5,456	11,230	12,335	5,986	34,859	Remembering the event of the day
การควบคุมอารมณ์ และ พฤติกรรมของตนเอง *	85,551	30,464	2,376	4,699	16,896	20,602	5,442	5,073	Mental or emotional condition *
ความเจ็บปวดตามร่างกาย *	103,484	6,789	1,054	1,655	5,193	14,005	24,689	50,049	Recurrent pain or discomfort *
การหายใจ *	13,738	2,499	283	259	1,588	1,995	2,362	4,742	Breathing *
อาการลมชัก ชักเกร็ง หรือลมบ้าหมู *	19,230	5,630	977	3,931	3,067	3,082	896	1,647	Blackouts, fits or loss of consciousness *
การกั้นอุจจาระหรือปัสสาวะ	60,774	10,982	1,853	915	1,443	4,346	6,711	34,524	Control stool or urine

1/ ตอบได้มากกว่า 1 ประเภท

2/ รวมไม่ทราบด้วย

* จนไม่สามารถเรียน หรือทำงานตามปกติได้

a หมายถึง น้อยกว่า 25 คน

1/ More than one answer was possible

2/ Including unknown

* Restricting usual study or work

a means less than 25 persons

ตารางที่ 13 จำนวนประชากรที่พิการอายุตั้งแต่ 5 ปีขึ้นไปที่มีความลำบากหรือปัญหาสุขภาพ จำนวนตามประเภทของปัญหา ความลำบากหรือปัญหาสุขภาพ อายุที่เริ่มมีความลำบากหรือปัญหา
เพศ และเขตการปกครอง ภาคตะวันออกเฉียงเหนือ พ.ศ. 2555 (ต่อ)

Table 13 Number of persons with disabilities aged 5 years and over having difficulties or health problems by type of difficulties or health problems, age of having difficulties or problems, sex and area, Northeastern, 2012 (Contd.)

ประเภทของความลำบาก หรือปัญหาสุขภาพ ^{1/}	อายุที่เริ่มมีความลำบากหรือปัญหา (ปี)												Type of difficulties or health problems ^{1/}				
	ชาย Male						หญิง Female										
	รวม ^{2/} Total	ต่ำกว่า 1 Less than 1	1-4	5-14	15-24	25-44	45-59	60 ขึ้นไป 60 and over	รวม ^{2/} Total	ต่ำกว่า 1 Less than 1	1-4	5-14		15-24	25-44	45-59	60 ขึ้นไป 60 and over
การนั่งยอง ๆ	107,439	12,742	3,026	3,283	7,991	18,930	18,342	43,074	138,106	8,592	3,364	1,564	2,443	9,273	23,645	89,226	Squatting
การเดินทางราบระยะ 50 ก้าว	115,512	14,285	3,342	4,187	8,179	18,849	18,755	47,866	148,919	10,594	3,461	1,998	2,979	9,777	24,038	96,069	Walking 50 steps on an even surface
การเดินขึ้นบันได 1 ชั้น	114,546	13,541	3,021	4,202	7,910	19,160	17,811	48,851	150,805	10,281	3,105	1,829	3,014	10,219	23,199	99,158	Climbing steps
การลุกจากกรนอนเป็นท่านั่ง	64,347	8,240	1,414	1,153	3,998	10,211	11,262	28,019	86,252	4,870	1,610	902	851	5,249	14,127	58,643	Sitting up from lying down
การยกแขน	26,948	4,982	2,449	595	1,666	4,391	5,281	7,585	23,091	3,032	1,757	584	513	1,166	4,223	11,817	Raising arms or hands
การใช้มือจับข้อ																	Gripping spoon
ดักอาหารเข้าปาก	35,813	9,004	1,465	1,572	3,750	6,670	4,974	8,330	26,695	5,184	1,319	848	943	2,163	3,789	12,438	for eating
การมองเห็น	70,061	6,042	522	2,838	3,536	8,823	10,284	38,017	110,944	5,159	1,042	1,986	1,227	7,709	17,883	75,935	Seeing
การได้ยิน	56,767	10,156	1,166	2,767	1,418	4,150	7,760	29,351	70,871	8,616	756	1,534	1,084	4,262	7,368	47,251	Hearing
การสื่อสารด้วยการพูด	65,101	29,371	2,776	3,727	6,123	7,911	4,795	10,397	50,707	24,806	2,687	1,987	2,808	3,662	3,178	11,568	Speech
การเข้าใจคำพูด	51,610	22,995	2,698	2,999	5,938	7,112	3,029	6,838	46,669	22,589	2,524	1,838	2,912	3,607	2,885	10,304	Understanding
การเรียนรู้/พัฒนาการช้า *	52,997	28,636	2,306	5,748	6,449	6,213	1,242	2,402	43,991	27,723	1,985	2,477	2,652	2,709	1,034	5,410	Learning/delayed development *
การจดจำเหตุการณ์ในรอบวัน	57,439	21,368	2,270	3,038	8,712	8,987	2,522	10,542	58,142	20,599	1,479	2,417	2,518	3,348	3,464	24,317	Remembering the event of the day
การควบคุมอารมณ์และ																	Mental or emotional
พฤติกรรมของตนเอง *	51,611	14,714	1,159	3,705	12,836	14,337	3,116	1,744	33,940	15,750	1,216	993	4,060	6,265	2,326	3,329	condition *
ความเจ็บปวดตามร่างกาย *	43,216	3,702	296	1,112	2,700	8,541	10,075	16,740	60,269	3,087	758	543	2,493	5,464	14,614	33,309	Recurrent pain or discomfort *
การหายใจ *	6,666	1,459	55	113	412	1,248	1,245	2,133	7,073	1,040	227	146	1,176	747	1,117	2,610	Breathing *
อาการมชัก ชักเกร็ง																	Blackouts, fits or loss
หรือลมบ้าหมู *	12,069	3,125	478	2,842	1,931	2,379	683	631	7,161	2,506	500	1,089	1,136	703	213	1,015	of consciousness *
การกลืนอุจจาระหรือปัสสาวะ	24,379	6,413	1,103	384	1,131	3,280	2,549	9,519	36,395	4,568	750	532	311	1,066	4,162	25,006	Control stool or urine

1/ ตอบได้มากกว่า 1 ประเภท

2/ รวมไม่ทราบด้วย

* จนไม่สามารถเรียน หรือทำงานตามปกติได้

a หมายถึง น้อยกว่า 25 คน

1/ More than one answer was possible

2/ Including unknown

* Restricting usual study or work

a means less than 25 persons

ตารางที่ 13 จำนวนประชากรที่พิการอายุตั้งแต่ 5 ปีขึ้นไปที่มีความลำบากหรือปัญหาสุขภาพ จำนวนตามประเภทของ ความลำบากหรือปัญหาสุขภาพ อายุที่เริ่มมีความลำบากหรือปัญหา
เพศ และเขตการปกครอง ภาคตะวันออกเฉียงเหนือ พ.ศ. 2555 (ต่อ)

Table 13 Number of persons with disabilities aged 5 years and over having difficulties or health problems by type of difficulties or health problems, age of having of difficulties or problems, sex and area, Northeastern, 2012 (Contd.)

ประเภทของความลำบาก หรือปัญหาสุขภาพ ^{1/}	อายุที่เริ่มมีความลำบากหรือปัญหา (ปี)												Type of difficulties or health problems ^{1/}				
	ในเขตเทศบาล						นอกเขตเทศบาล										
	รวม ^{2/} Total	ต่ำกว่า 1 Less than 1	1-4	5-14	15-24	25-44	45-59	60 ขึ้นไป 60 and over	รวม ^{2/} Total	ต่ำกว่า 1 Less than 1	1-4	5-14		15-24	25-44	45-59	60 ขึ้นไป 60 and over
การนั่งยอง ๆ	44,366	3,743	1,058	690	1,312	4,429	7,051	26,083	201,179	17,591	5,332	4,157	9,122	23,774	34,936	106,216	Squatting
การเดินทางราบระยะ 50 ก้าว	41,855	3,874	981	646	1,276	4,204	6,732	24,137	222,576	21,004	5,821	5,538	9,881	24,422	36,062	119,798	Walking 50 steps on an even surface
การเดินขึ้นบันได 1 ขั้น	45,042	3,884	886	721	1,284	4,278	6,984	27,004	220,309	19,938	5,240	5,309	9,641	25,101	34,026	121,005	Climbing steps
การลุกจากกรนอนเป็นท่าหนึ่ง	30,576	2,437	455	419	802	2,509	5,281	18,672	120,024	10,672	2,569	1,635	4,047	12,952	20,109	67,990	Sitting up from lying down
การยกแขน	9,322	1,504	748	261	415	916	1,858	3,621	40,718	6,510	3,458	919	1,763	4,642	7,646	15,780	Raising arms or hands
การใช้มือ/นิ้วจับช้อน																	Gripping spoon
ดื่กอหารเข้าปาก	11,085	2,369	340	308	705	1,437	1,600	4,316	51,423	11,819	2,444	2,113	3,988	7,396	7,163	16,452	for eating
การมองเห็น	31,128	1,743	171	522	843	2,100	5,481	20,264	149,877	9,457	1,392	4,302	3,920	14,431	22,686	93,688	Seeing
การได้ยิน	18,780	2,931	130	445	274	927	2,290	11,785	108,858	15,841	1,792	3,857	2,228	7,485	12,837	64,817	Hearing
การสื่อสารด้วยการพูด	16,434	7,683	458	626	1,317	1,628	1,039	3,672	99,374	46,494	5,005	5,089	7,614	9,945	6,934	18,293	Speech
การเข้าใจคำพูด	13,740	6,132	662	501	1,111	1,614	968	2,743	84,539	39,453	4,560	4,336	7,739	9,104	4,947	14,400	Understanding
การเรียนรู้/พัฒนาการช้า *	14,090	7,637	583	1,089	966	1,518	627	1,669	82,898	48,722	3,708	7,135	8,136	7,404	1,650	6,142	Learning/delayed development *
การจดจำเหตุการณ์ในรอบวัน	18,857	5,767	423	765	1,309	2,191	1,232	7,170	96,725	36,200	3,326	4,691	9,921	10,144	4,754	27,689	Remembering the event of the day
การควบคุมอารมณ์ และ																	Mental or emotional
พฤติกรรมของตนเอง *	12,480	4,151	288	928	2,291	2,900	926	995	73,071	26,313	2,087	3,771	14,604	17,702	4,516	4,078	condition *
ความเจ็บปวดตามร่างกาย *	18,770	1,383	115	279	679	1,934	4,502	9,878	84,714	5,407	939	1,376	4,514	12,072	20,186	40,171	Recurrent pain or discomfort *
การหายใจ *	2,735	684	a	129	95	225	481	1,096	11,003	1,815	268	130	1,493	1,770	1,881	3,646	Breathing *
อาการมชัก/ชักกักรัง																	Blackouts, fits or loss
หรือลมบ้าหมู *	2,751	1,009	180	412	261	462	226	201	16,479	4,622	797	3,518	2,806	2,620	670	1,445	of consciousness *
การกลืนอุจจาระหรือปัสสาวะ	13,220	1,850	209	252	470	575	1,368	8,497	47,553	9,131	1,644	663	973	3,771	5,343	26,027	Control stool or urine

1/ More than one answer was possible

2/ Including unknown

* Restricting usual study or work

a means less than 25 persons

1/ ตอบได้มากกว่า 1 ประเภท

2/ รวมรวมทั้งด้วย

* จำกัดสามารถเรียน หรือทำงานตามปกติได้

a หมายถึง น้อยกว่า 25 คน

ตารางที่ 14 จำนวนประชากรที่พิการอายุตั้งแต่ 5 ปีขึ้นไปที่มีความลำบากหรือปัญหาสุขภาพ จำนวนตามประเภทของความลำบากหรือปัญหาสุขภาพ ระดับความรุนแรง เพศ และเขตการปกครอง ภาคตะวันออกเฉียงเหนือ พ.ศ. 2555

Table 14 Number of persons with disabilities aged 5 years and over having difficulties or health problems by type of difficulties or health problems, severity, sex and area, Northeastern region, 2012

ประเภทของความลำบากหรือปัญหาสุขภาพ ^{1/}	ระดับความรุนแรง			Type of difficulties or health problems ^{1/}
	รวม Total	ไม่มี ^{2/} No	มี ^{2/} Yes	
		ความลำบาก/ปัญหา difficulty/problem	Can not do at all	
การนั่งยอง ๆ	245,545	229	161,557	Squatting
การเดินทางราบระยะ 50 ก้าว	264,431	1,240	202,210	Walking 50 steps on an even surface
การเดินขึ้นบันได 1 ขั้น	265,551	512	179,922	Climbing steps
การลุกจากกานอนเป็นทันที	150,599	141	123,253	Sitting up from lying down
การยกแขน	50,040	-	39,394	Raising arms or hands
การใช้มือ/นิ้วจับช้อนตักอาหารเข้าปาก	62,508	-	46,586	Gripping spoon for eating
การมองเห็น	181,005	2,337	161,816	Seeing
การได้ยิน	127,638	483	107,407	Hearing
การสื่อสารด้วยการพูด	115,808	a	90,098	Speech
การเข้าใจคำพูด	98,280	-	85,638	Understanding
การเรียนรู้/พัฒนาการช้า *	96,988	-	68,704	Learning/delayed development *
การจดจำเหตุการณ์ในรอบวัน	115,581	-	93,859	Remembering the event of the day
การควบคุมอารมณ์ และพฤติกรรมของตนเอง *	85,551	2,161	68,279	Mental or emotional condition *
ความเจ็บปวดตามร่างกาย *	103,484	2,146	89,481	Recurrent pain or discomfort *
การหายใจ *	13,738	186	11,500	Breathing *
อาการลมชัก ชักเกร็ง หรือลมบ้าหมู *	19,230	1,041	14,085	Blackouts, fits or loss of consciousness *
การกลั้นอุจจาระหรือปัสสาวะ	60,774	95	39,622	Control stool or urine

1/ ตอบได้มากกว่า 1 ประเภท

2/ ไม่มี หมายถึง ผู้พิการที่ไม่มีความลำบากหรือปัญหาสุขภาพหลังจากได้ใช้เครื่องช่วยหรือยา

* จนไม่สามารถเรียน หรือทำงานตามปกติได้

a หมายถึง น้อยกว่า 25 คน

1/ More than one answer was possible

2/ Persons with disabilities do not have difficulties or health problem when they use aids or take medication

* Restricting usual study or work

a means less than 25 persons

ตารางที่ 14 จำนวนประชากรที่พิการอยู่ตั้งแต่ 5 ปีขึ้นไปที่มีความลำบากหรือปัญหาสุขภาพ จำนวนตามประเภทของความลำบากหรือปัญหาสุขภาพ ระดับความรุนแรง เพศ และเขตการปกครอง ภาคตะวันออกเฉียงเหนือ พ.ศ. 2555 (ต่อ)

Table 14 Number of persons with disabilities aged 5 years and over having difficulties or health problems by type of difficulties or health problems, severity, sex and area, Northeastern region, 2012 (Contd.)

ประเภทของความลำบากหรือ ปัญหาสุขภาพ ^{1/}	ระดับความรุนแรง						Type of difficulties or health problems ^{1/}
	ชาย Male			หญิง Female			
	รวม Total	ไม่มี ^{2/} No	มี Yes	รวม Total	ไม่มี ^{2/} No	มี Yes	
การนั่งยอง ๆ	107,439	184	69,574	37,681	46	91,983	46,078 Squatting
การเดินทางราบระยะ 50 ก้าว	115,512	949	86,087	28,476	291	116,122	32,506 Walking 50 steps on an even surface
การเดินขึ้นบันได 1 ชั้น	114,546	295	77,143	37,109	217	102,779	47,809 Climbing steps
การดูจากกการนอนเป็นท่านั่ง	64,347	61	50,291	13,994	80	72,962	13,211 Sitting up from lying down
การยกแขน	26,948	-	21,326	5,622	-	18,067	5,024 Raising arms or hands
การใช้มือจับช้อนตักอาหารเข้าปาก	35,813	-	27,075	8,737	-	19,511	7,184 Gripping spoon for eating
การมองเห็น	70,061	774	62,196	7,090	1,563	99,619	9,762 Seeing
การได้ยิน	56,767	469	46,475	9,824	a	60,933	9,925 Hearing
การสื่อสารด้วยการพูด	65,101	a	51,738	13,342	-	38,360	12,347 Speech
การเข้าใจคำพูด	51,610	-	45,455	6,155	-	40,183	6,486 Understanding
การเรียนรู้พัฒนาการซ้ำ *	52,997	-	37,197	15,799	-	31,506	12,485 Learning/delayed development *
การจดจำเหตุการณ์ในรอบวัน	57,439	-	45,571	11,868	-	48,288	9,854 Remembering the event of the day
การควบคุมอารมณ์ และ							Mental or emotional
พฤติกรรมของตนเอง *	51,611	1,067	42,309	8,235	1,094	25,970	6,875 condition *
ความเจ็บปวดตามร่างกาย *	43,216	1,000	35,904	6,312	1,147	53,577	5,545 Recurrent pain or discomfort *
การหายใจ *	6,666	64	5,948	654	122	5,552	1,398 Breathing *
อาการลมชัก ชักเกร็ง หรือลมบ้าหมู *	12,069	332	8,885	2,853	709	5,200	1,251 Blackouts, fits or loss of consciousness *
การกลั้นอุจจาระหรือปัสสาวะ	24,379	95	15,219	9,065	-	24,403	11,992 Control stool or urine

1/ ตอบใช้มากกว่า 1 ประเภท

2/ ไม่มี หมายถึง ผู้พิการที่ไม่มีความลำบากหรือปัญหาสุขภาพหลังจากได้ใช้เครื่องช่วยหรือยา

* จนไม่สามารถเรียน หรือทำงานตามปกติได้

a หมายถึง น้อยกว่า 25 คน

1/ More than one answer was possible

2/ Persons with disabilities do not have difficulties or health problem when they use aids or take medication

* Restricting usual study or work

a means less than 25 persons

ตารางที่ 14 จำนวนประชากรที่พิการอยู่ตั้งแต่ 5 ปีขึ้นไปที่มีความลำบากหรือปัญหาสุขภาพ จำนวนตามประเภทของความลำบากหรือปัญหาสุขภาพ ระดับความรุนแรง เพศ และเขตการปกครอง ภาคตะวันออกเฉียงเหนือ พ.ศ. 2555 (ต่อ)

Table 14 Number of persons with disabilities aged 5 years and over having difficulties or health problems by type of difficulties or health problems, severity, sex and area, Northeastern, 2012 (Contd.)

ประเภทของความลำบากหรือ ปัญหาสุขภาพ ^{1/}	ระดับความรุนแรง						Type of difficulties or health problems ^{1/}
	ในเขตเทศบาล			นอกเขตเทศบาล			
	รวม	ไม่มี ^{2/} No ^{2/}	มี Yes	รวม	ไม่มี ^{2/} No ^{2/}	มี Yes	
	Total	Can not do at all	Can not do at all	Total	Can not do at all	Can not do at all	
การนั่งยอง ๆ	44,366	42	14,734	201,179	188	69,025	Squatting
การเดินทางราบระยะ 50 ก้าว	41,855	237	10,275	222,576	1,003	50,706	Walking 50 steps on an even surface
การเดินขึ้นบันได 1 ขั้น	45,042	91	14,677	220,309	420	70,240	Climbing steps
การลุกจากกานนอนเป็นทันที	30,576	80	6,113	120,024	61	21,092	Sitting up from lying down
การยกแขน	9,322	-	1,815	40,718	-	8,831	Raising arms or hands
การใช้มือ/นิ้วจับช้อนตักอาหารเข้าปาก	11,085	-	3,351	51,423	-	12,571	Gripping spoon for eating
การมองเห็น	31,128	692	2,318	149,877	1,645	14,535	Seeing
การได้ยิน	18,780	35	2,725	108,858	448	17,023	Hearing
การสื่อสารด้วยการพูด	16,434	a	12,721	99,374	-	21,997	Speech
การเข้าใจคำพูด	13,740	-	1,391	84,539	-	11,251	Understanding
การรับรู้พัฒนาการช้า *	14,090	-	4,296	82,898	-	23,988	Learning/delayed development *
การจดจำเหตุการณ์ในรอบวัน	18,857	-	3,109	96,725	-	18,612	Remembering the event of the day
การควบคุมอารมณ์ และ พฤติกรรมของตนเอง *	12,480	355	2,286	73,071	1,806	12,825	Mental or emotional condition *
ความเจ็บปวดตามร่างกาย *	18,770	393	2,165	84,714	1,753	9,692	Recurrent pain or discomfort *
การหายใจ *	2,735	25	232	11,003	161	1,820	Breathing *
อาการลมชัก ชักเกร็ง หรือลมบ้าหมู *	2,751	113	549	16,479	929	3,555	Blackouts, fits or loss of consciousness *
การกลั้นอุจจาระหรือปัสสาวะ	13,220	-	4,788	47,553	95	16,269	Control stool or urine

1/ ตอบได้มากกว่า 1 ประเภท

2/ ไม่มี หมายถึง ผู้พิการที่ไม่มีความสามารถหรือปัญหาสุขภาพหลังจากได้ใช้เครื่องช่วยหรือยา

* จนไม่สามารถเรียน หรือทำงานตามปกติได้

a หมายถึง น้อยกว่า 25 คน

1/ More than one answer was possible

2/ Persons with disabilities do not have difficulties or health problem when they use aids or take medication

* Restricting usual study or work

a means less than 25 persons

ตารางที่ 15 จำนวนประชากรที่พิการอายุตั้งแต่ 5 ปีขึ้นไปที่มีความลำบากหรือปัญหาสุขภาพ จำนวนตามสาเหตุที่ทำให้มีความลำบากหรือปัญหา เพศ และเขตการปกครอง
ภาคตะวันออกเฉียงเหนือ พ.ศ. 2555

Table 15 Number of persons with disabilities aged 5 years and over having difficulties or health problems by cause of difficulties or health problems, sex and area, Northeastern region, 2012

สาเหตุที่ทำให้มีความลำบาก/ปัญหา ^{1/}	รวม		เพศ		เขตการปกครอง		Cause of difficulties or health problems ^{1/}
	Total	ชาย	หญิง	ในเขตเทศบาล		นอกเขตเทศบาล	
				Male	Female		
รวม							Total
อุบัติเหตุจากการทำงาน	42,350	27,117	15,233	5,618	36,732	Accident of work	
อุบัติเหตุจากการจราจรทางบก	43,864	33,298	10,566	6,541	37,323	Land traffic accident	
อุบัติเหตุจากการเล่น/ทางน้ำกับระเบิด/ อุบัติเหตุหรือจรวด	14,121	9,565	4,556	1,601	12,520	Playing/water/land mine accident/ riot accident	
หกล้ม	17,935	5,959	11,976	3,438	14,497	Fell	
ถูกยิง ถูกทำร้าย/ตกจากที่สูง (ที่ไม่ใช่จากการเล่น หรือการทำงาน)/ สารเคมี/ยาถูกไฟ/น้ำร้อนลวก	19,909	12,798	7,111	2,646	17,263	Shot or injured/fell from a high place (excluded in play or work)/ chemical substance or medicine/being burnt, scalded	
โรคภัยไข้เจ็บ	175,687	75,210	100,477	30,690	144,997	Disease, illness	
จากการพันธุ	22,722	11,654	11,068	2,617	20,105	Hereditary	
จากการตั้งครรภ์/คลอด	46,581	25,244	21,338	7,143	39,439	Pregnancy or delivery	
ชราภาพ	198,789	66,319	132,470	33,835	164,954	Old age	
ได้รับการกระทบด้านจิตใจ	10,859	5,039	5,820	1,450	9,408	Psychological impact	
ไม่ทราบสาเหตุ	94,481	47,037	47,444	12,982	81,499	Unknown cause	
อื่น ๆ	13,892	8,360	5,532	1,765	12,127	Others	

1/ ตอบได้มากกว่า 1 ประเภท

1/ More than one answer was possible

ตารางที่ 16 จำนวนประชากรที่พิการอายุตั้งแต่ 5 ปีขึ้นไปที่มีความลำบากในการดูแลตนเอง จำแนกตามประเภทของการดูแลตนเอง กลุ่มอายุ เพศ และเขตการปกครอง
ภาคตะวันออกเฉียงเหนือ พ.ศ. 2555

Table 16 Number of persons with disabilities aged 5 years and over having self care difficulties by type of self care, age group, sex and area, Northeastern region, 2012

ประเภทของการดูแลตนเอง ^{1/} เขต และเขตการปกครอง	กลุ่มอายุ (ปี)					รวม Total	รวม Total	กลุ่มอายุ (ปี)					รวม Total	Type of self care, sex and area								
	Age group (years)							Age group (years)														
	5-14	15-24	25-44	45-59	60-69			70 ขึ้นไป 70 and over	5-14	15-24	25-44	45-59			60-69	70 ขึ้นไป 70 and over						
การกินอาหาร	67,795	5,319	7,859	12,422	8,308	6,180	27,706	35,255	3,455	4,708	8,284	4,635	3,514	10,659	32,540	1,864	3,151	4,138	3,674	2,667	17,047	Eating
การอาบน้ำ	103,352	6,259	9,570	18,013	13,564	12,946	42,998	51,849	4,019	5,331	12,145	7,074	7,257	16,024	51,503	2,241	4,240	5,868	6,490	5,690	26,975	Bathing
การล้างหน้า แปรงฟัน	76,116	5,691	8,213	14,137	9,261	8,703	30,111	38,284	3,607	4,965	8,923	4,900	4,964	10,925	37,833	2,085	3,248	5,214	4,361	3,739	19,186	Washing face, brushing teeth
การแต่งตัว	100,898	6,761	9,086	18,808	13,172	12,695	40,376	51,302	4,508	5,473	12,031	7,014	7,285	14,992	49,596	2,253	3,613	6,777	6,158	5,410	25,385	Dressing
การขับถ่ายรวมทั้งการทำ ความสะอาดหลังการขับถ่าย	102,590	6,501	9,466	16,050	13,621	13,592	43,360	50,956	4,534	5,458	10,923	6,860	7,500	15,680	51,634	1,967	4,008	5,127	6,761	6,091	27,680	Excretion including cleaning
การกินอาหาร	11,521	1,427	1,009	1,631	1,109	1,545	4,801	35,255	3,455	4,708	8,284	4,635	3,514	10,659	51,634	1,967	4,008	5,127	6,761	6,091	27,680	Excretion including cleaning
การอาบน้ำ	17,520	1,611	1,258	2,139	2,040	2,682	7,790	51,849	4,019	5,331	12,145	7,074	7,257	16,024	51,503	2,241	4,240	5,868	6,490	5,690	26,975	Bathing
การล้างหน้า แปรงฟัน	12,944	1,495	1,223	1,648	1,248	1,863	5,467	38,284	3,607	4,965	8,923	4,900	4,964	10,925	37,833	2,085	3,248	5,214	4,361	3,739	19,186	Washing face, brushing teeth
การแต่งตัว	16,884	1,662	1,377	2,159	1,757	2,536	7,392	51,302	4,508	5,473	12,031	7,014	7,285	14,992	49,596	2,253	3,613	6,777	6,158	5,410	25,385	Dressing
การขับถ่ายรวมทั้งการทำ ความสะอาดหลังการขับถ่าย	17,733	1,584	1,177	2,209	2,287	2,758	7,716	50,956	4,534	5,458	10,923	6,860	7,500	15,680	51,634	1,967	4,008	5,127	6,761	6,091	27,680	Excretion including cleaning

1/ ตอบได้มากกว่า 1 ประเภท

1/ More than one answer was possible

ตารางที่ 17 จำนวนประชากรที่พิการอายุตั้งแต่ 5 ปีขึ้นไปที่มีความลำบากในการดูแลตนเอง จำแนกตามประเภทของการดูแลตนเอง ระดับความรุนแรง เพศ และเขตการปกครอง
ภาคตะวันออกเฉียงเหนือ พ.ศ. 2555

Table 17 Number of persons with disabilities aged 5 years and over having self care difficulties by type of self care, severity, sex and area, Northeastern region, 2012

ประเภทของการดูแลตนเอง เพศ และเขตการปกครอง	ระดับความรุนแรง			ระดับความรุนแรง			Type of self care, sex and area
	รวม Total	ความลำบาก/ปัญหา Difficulty/problem	ทำไม่ได้เลย Can not do at all	รวม Total	ความลำบาก/ปัญหา Difficulty/problem	ทำไม่ได้เลย Can not do at all	
การกินอาหาร	67,795	47,741	20,054				Eating
การอาบน้ำ	103,352	68,216	35,136				Bathing
การล้างหน้า แปรงฟัน	76,116	47,204	28,912				Washing face, brushing teeth
การแต่งตัว	100,898	67,022	33,876				Dressing
การช่วยเหลือรวมทั้งการทำ ความสะอาดหลังการขับถ่าย	102,590	70,581	32,009				Excretion including cleaning
		ชาย	หญิง				
การกินอาหาร	35,255	24,250	11,004	32,540	23,490	9,050	Eating
การอาบน้ำ	51,849	34,692	17,156	51,503	33,523	17,980	Bathing
การล้างหน้า แปรงฟัน	38,284	24,060	14,223	37,833	23,144	14,689	Washing face, brushing teeth
การแต่งตัว	51,302	34,100	17,202	49,596	32,922	16,674	Dressing
การช่วยเหลือรวมทั้งการทำ ความสะอาดหลังการขับถ่าย	50,956	34,644	16,312	51,634	35,937	15,697	Excretion including cleaning
		ในเขตเทศบาล	นอกเขตเทศบาล				
การกินอาหาร	11,521	7,593	3,928	56,274	40,148	16,126	Eating
การอาบน้ำ	17,520	11,233	6,287	85,832	56,982	28,849	Bathing
การล้างหน้า แปรงฟัน	12,944	7,997	4,946	63,173	39,207	23,966	Washing face, brushing teeth
การแต่งตัว	16,884	11,000	5,883	84,014	56,021	27,993	Dressing
การช่วยเหลือรวมทั้งการทำ ความสะอาดหลังการขับถ่าย	17,733	11,704	6,028	84,857	58,876	25,981	Excretion including cleaning

1/ ตอบได้มากกว่า 1 ประเภท

1/ More than one answer was possible

ตารางที่ 18 จำนวนประชากรพิการอายุตั้งแต่ 5 ปีขึ้นไปที่มีความลำบากในการดูแลตนเอง^{1/} จำแนกตามการมีผู้ดูแล ความเกี่ยวข้องกับของผู้ดูแล เพศ และเขตการปกครอง
ภาคตะวันออกเฉียงเหนือ พ.ศ. 2555

Table 18 Number of persons with disabilities aged 5 years and over having self care difficulties^{1/} by having carer, relationship of carer, sex and area, Northeastern region, 2012

การมีผู้ดูแล และความเกี่ยวข้องกับของผู้ดูแล	รวม Total	เพศ Sex		เขตการปกครอง Area		Having carer and relationship of carer
		ชาย Male	หญิง Female	ในเขตเทศบาล Municipal		
				นอกเขตเทศบาล Non-municipal		
รวม	122,596	60,516	62,080	20,192	102,404	Total
ไม่มีผู้ดูแล	12,361	6,761	5,600	2,111	10,250	No carer
ต้องการผู้ดูแล	4,209	1,601	2,607	836	3,372	Need carer
ไม่ต้องการผู้ดูแล	8,152	5,160	2,993	1,274	6,878	Not need carer
มีผู้ดูแล	110,235	53,755	56,480	18,081	92,154	Have carer
ประเภทของผู้ดูแล						
ผู้ดูแลที่เป็นสมาชิกในครัวเรือน และ มีความเกี่ยวข้องกับผู้ที่มีความลำบาก ในการดูแลตนเองโดยเป็น	106,361	52,350	54,011	17,369	88,992	Type of carer Carer is member of household and related to persons with self care difficulties
คู่สมรส	23,147	17,007	6,141	4,216	18,931	Spouse
บุตร	35,246	10,556	24,690	5,625	29,621	Son, daughter
บุตรเขย/สะใภ้	4,360	786	3,574	895	3,465	Son/daughter in law
บุตรของบุตร	1,936	513	1,422	432	1,504	Grandchildren
พี่น้อง	5,308	2,688	2,620	1,036	4,272	Brother, sister
บิดา/มารดา	25,829	15,035	10,794	3,736	22,092	Parents
ญาติ	10,083	5,396	4,688	1,314	8,769	Relative
ผู้อาศัย/คนรับใช้	67	28	39	67	-	Non-relative, servant
อื่นๆ	385	341	44	47	338	Others
ผู้ดูแลที่ไม่เป็นสมาชิกในครัวเรือน	3,874	1,405	2,469	712	3,162	Carer is non-member of household
ผู้รับจ้างดูแล (เอกชน/ญาติที่ได้รับค่าตอบแทน)	234	77	157	179	56	Paid carer
อาสาสมัครญาติ (ไม่ได้รับค่าตอบแทนในการดูแล)	3,207	1,233	1,974	363	2,845	Volunteer/relative (unpaid)
อื่นๆ	432	94	338	171	261	Others

1/ มีความลำบากหรือทำไม่ได้เลยในการดูแลตนเอง อย่างน้อย 1 ประเภท

1/ Having difficulty or can not do at all at least one type of self care

ตารางที่ 19 จำนวนประชากรอายุตั้งแต่ 5 ปีขึ้นไปที่มีความลำบากในการดูแลตนเอง^{1/} และมีผู้ดูแล จำแนกตามการเป็นสมาชิกในครัวเรือนของผู้ดูแล

เพศของผู้ดูแล ระยะเวลาที่ใช้ในการดูแล และเขตการปกครอง ภาคตะวันออกเฉียงเหนือ พ.ศ. 2555

Table 19 Number of persons with disabilities aged 5 years and over having self care difficulties^{1/} who have carer by household membership of carer, sex of carer, period of taking care and area, Northeastern region, 2012

การเป็นสมาชิกในครัวเรือนของผู้ดูแล เพศของผู้ดูแล และเขตการปกครอง	ระยะเวลาที่ใช้ในการดูแล ^{2/} (ชั่วโมงต่อวัน) Period of taking care ^{2/} (hours per day)				รวม Total	Household membership of carer, sex of carer and area	
	1	2	3	4		น้อยกว่า 12 Less than 12	มากกว่า 12 More than 12
รวม	4,122	7,652	8,557	7,475	22,806	22,176	35,618
การเป็นสมาชิกในครัวเรือนของผู้ดูแล							Total
ผู้ดูแลที่เป็นสมาชิกในครัวเรือน	4,012	6,832	7,981	7,225	26,050	21,285	35,454
ผู้ดูแลที่ไม่เป็นสมาชิกในครัวเรือน	110	820	577	250	1,757	891	165
เพศของผู้ดูแล							Household membership of carer
ชาย	1,304	1,292	1,801	903	5,300	3,453	Member of household
หญิง	2,818	6,360	6,757	6,571	17,506	18,723	Non-member of household
เขตการปกครอง							Sex of carer
ในเขตเทศบาล	310	1,125	1,363	1,063	3,861	3,427	Male
นอกเขตเทศบาล	1,639	6,527	7,195	6,412	21,771	18,749	Female
							Area
	507	1,125	1,363	1,063	3,861	3,427	Municipal area
	3,615	6,527	7,195	6,412	23,757	18,749	Non-municipal area

1/ มีความลำบาก หรือทำไม่ได้เลยในการดูแลตนเอง อย่างน้อย 1 ประการ

2/ ถ้าสมทบชั่วโมงตั้งแต่ครั้งชั่วโมงขึ้นไป ให้นับเป็น 1 ชั่วโมง

1/ Having difficulty or can not do at all at least one type of self care

2/ If minutes are 30 min. or more, count 1 hour

ตารางที่ 20 จำนวนประชากรอายุตั้งแต่ 5 ปีขึ้นไปที่มีความลำบากในการดูแลตนเอง^{1/} และมีผู้ดูแล จำแนกตามความต้องการความช่วยเหลือ หรือสวัสดิการจากรัฐของผู้ดูแล และเขตการปกครอง ภาคตะวันออกเฉียงเหนือ พ.ศ. 2555

Table 20 Number of persons with disabilities aged 5 years and over having self care difficulties^{1/} who have carer by carer's need on assistance or

welfare from government, sex of carer and area, Northeastern region, 2012

ความต้องการความช่วยเหลือ หรือสวัสดิการจากรัฐของผู้ดูแล ^{2/}	รวม		เพศของผู้ดูแล		เขตการปกครอง		Carer's need on assistance or welfare from government ^{2/}
	Total	ชาย Male	หญิง Female	ในเทศบาล Municipal	นอกเขตเทศบาล Non-municipal		
รวม	106,361	16,805	89,556	17,369	88,992	Total	
ไม่ต้องการ	4,953	558	4,395	1,688	3,265	No need	
ต้องการ	101,409	16,247	85,161	15,681	85,727	Need	
ประเภทของความต้องการ							
เงินสนับสนุน	80,470	12,469	68,000	11,334	69,136	Financial support	
งานมีรายได้ที่บ้าน	20,186	2,565	17,621	3,051	17,135	At home work with income	
ลดหย่อนภาษี	223	-	223	40	183	Reduced taxes	
ช่วยตัดแปลงที่พักให้เหมาะสมกับการดูแล	8,323	982	7,341	1,245	7,078	Modify residence so it's more appropriate for taking care	
การฝึกอบรมให้สามารถดูแลได้ถูกต้อง	8,308	1,077	7,231	1,485	6,823	Carer training	
คนช่วยดูแลบางเวลา	10,529	1,490	9,039	1,305	9,224	Provide a part-time carer	
พยาบาลมาเยี่ยมเป็นครั้งคราวและให้การดูแลที่บ้านเมื่อจำเป็น	27,803	5,523	22,280	4,603	23,200	Provide nurse for home visits and to help take care, if necessary	
บริการพาหนะเวลาจำเป็นตอนงนผู้ที่มี						Provide vehicle service when taking	
ความลำบากในการดูแลตนเองไปที่อื่น	12,875	2,377	10,498	2,512	10,363	outside home	
สถานดูแลกลางวัน	2,735	339	2,397	282	2,453	Day care	
สถานที่รับฝากชั่วคราว	2,402	791	1,611	505	1,897	Temporary place for care assistance	
สถานที่รับดูแลตลอดไป	1,090	111	979	137	953	Permanent place for care assistance	
อื่น ๆ	1,368	485	883	577	791	Others	

1/ มีความลำบาก หรือทำไม่ได้เลยในการดูแลตนเองอย่างน้อย 1 ประเภท

1/ Having difficulty or can not do at all at least one type of self care

2/ ตอบได้ไม่เกิน 2 คำตอบ

2/ Less than 3 answers were possible

ตารางที่ 21 จำนวนประชากรพิการที่มีลักษณะความบกพร่อง จำแนกตามลักษณะความบกพร่อง เพศ และเขตการปกครอง ภาคตะวันออกเฉียงเหนือ พ.ศ. 2555

Table 21 Number of persons with disabilities having impairments by type of impairments, sex and area, Northeastern region, 2012

ลักษณะความบกพร่อง ^V	รวม		เพศ Sex		เขตการปกครอง Area		Type of impairments ^V
	Total	ชาย Male	หญิง Female	ในเขตเทศบาล		นอกเขตเทศบาล Non-municipal	
				Municipal	Non-municipal		
รวม	512,528	259,552	252,977	76,117	436,411	Total	
ตาบอด 2 ข้าง	15,217	6,317	8,900	1,793	13,424	Two - eyed blindness	
สายตาเลือนราง 2 ข้าง	87,298	29,678	57,620	15,163	72,136	Low vision	
ตาบอด 1 ข้าง และเลือนราง 1 ข้าง	42,569	18,406	24,164	5,610	36,959	One - eyed blindness and low vision in one eye	
หูหนวก 2 ข้าง	26,275	14,048	12,228	3,133	23,143	Total deafness	
หูตึง 2 ข้าง	64,789	28,673	36,116	8,927	55,862	Hard of hearing on both ears	
สื่อความด้วยการพูด และการฟังไม่ได้	22,694	11,273	11,421	2,905	19,789	Cannot communicate with verbal language	
แขนขาด	2,966	2,766	200	299	2,667	Amputation, part of arm	
ขาขาด	10,545	7,624	2,921	1,525	9,020	Amputation, part of leg	
มือขาด	1,400	1,189	211	250	1,150	Loss of hand	
นิ้วมือขาด ไม่สามารถหยิบจับสิ่งของได้	8,510	5,839	2,671	1,481	7,030	Amputation, part of finger cannot gripping/holding things	
นิ้วเท้าแฉกเท้าขาด	4,658	2,994	1,664	756	3,903	Amputation, part of toe	
แขน ขา ลิ้น/เหยียดงอไม่ได้	46,634	26,757	19,878	7,675	38,959	Disability of limbs	
แขน ขา มือ ลำตัว คดงอ เกร็ง						Limb deformity, spine, spasticity, tremor	
โคง กระตุก สั่น	49,746	23,318	26,428	6,740	43,006		
แขน 2 ข้าง/ขา 2 ข้าง ไม่เท่ากัน	9,466	5,514	3,952	1,845	7,622	Both arms/both legs are not equal	
เท้าปุก เท้าตะแคง เท้ากลิบ	4,694	2,608	2,086	851	3,844	Clubfooted, deficiency foot	
อัมพาต	16,386	9,647	6,740	2,520	13,866	Paralysis	
อัมพฤกษ์	42,987	23,392	19,596	7,794	35,193	Paresis	
โรคจิต/วิกลจริต	45,071	29,845	15,226	6,265	38,806	Psychosis	

ตารางที่ 21 จำนวนประชากรพิการที่มีลักษณะความบกพร่อง จำแนกตามลักษณะความบกพร่อง เพศ และเขตการปกครอง ภาคตะวันออกเฉียงเหนือ พ.ศ. 2555 (ต่อ)

Table 21 Number of persons with disabilities having impairments by type of impairments, sex and area, Northeastern, 2012 (Contd.)

ลักษณะความบกพร่อง ^v	รวม		เพศ Sex		เขตการปกครอง Area		Type of impairments ^v
	Total	ชาย Male	หญิง Female	ในเขตเทศบาล		นอกเขตเทศบาล Non-municipal	
				Municipal	Non-municipal		
ออทิสติก	9,915	5,783	4,132	1,432	8,483	Autistic	
ปัญญาอ่อน	36,057	19,096	16,961	4,809	31,248	Intellectual disabilities	
บกพร่องทางการเรียนรู้	19,919	10,934	8,985	3,125	16,794	Learning disability	
ปากแหว่ง และ/หรือเพดานโหว่	2,083	1,117	966	381	1,703	Cleft lip or palate	
ศีรษะใหญ่เกินปกติ	859	728	131	209	650	Hydrocephalus	
ใบหน้าผิดปกติหรือผิดปกติ	1,582	630	952	231	1,351	Facial deformities or abnormalities	
คนแคระ/คนยักษ์	1,565	947	619	342	1,223	Dwarf/giant	
มีลักษณะความบกพร่อง						More than one type	
มากกว่า 1 ประเภท	61,361	29,571	31,790	9,943	51,418	of impairments	

^v/ ตอบได้ไม่เกิน 2 ประเภท

^v/ Less than 3 answers were possible

ตารางที่ 22 จำนวนประชากรพิการที่มีลักษณะความบกพร่อง จำแนกตามลักษณะความบกพร่อง และกลุ่มอายุ ภาคตะวันออกเฉียงเหนือ พ.ศ. 2555

Table 22 Number of persons with disabilities having impairments by type of impairments and age group, Northeastern region, 2012

ลักษณะความบกพร่อง ^U	กลุ่มอายุ (ปี) Age group (years)					รวม Total	Type of impairments ^U
	0-14	15-24	25-44	45-59	60-69		
รวม	17,952	40,139	117,697	87,864	79,353	512,528	Total
ตาบอด 2 ข้าง	159	788	827	2,183	1,892	15,217	Two - eyed blindness
สายตาเลือนราง 2 ข้าง	445	705	4,294	8,201	14,944	87,298	Low vision
ตาบอด 1 ข้าง และเลือนราง 1 ข้าง	291	2,075	5,978	8,078	9,219	42,569	One - eyed blindness and low vision in one eye
หูหนวก 2 ข้าง	437	849	4,997	4,097	4,031	26,275	Total deafness
หูตึง 2 ข้าง	1,047	610	3,054	7,177	13,142	64,789	Hard of hearing on both ears
สื่อความด้วยการพูด							Cannot communicate with
และการฟังไม่ได้	814	3,793	9,725	3,791	1,893	22,694	verbal language
แขนขา	a	87	1,813	725	261	2,966	Amputation, part of arm
ขา	42	407	3,148	3,407	1,769	10,545	Amputation, part of leg
มือ	a	-	471	339	547	1,400	Loss of hand
นิ้วมือขาด ไม่สามารถหยิบจับ							Amputation, part of finger cannot
สิ่งของได้	534	850	2,003	2,268	1,518	8,510	gripping/holding things
นิ้วหัวแม่มือเท้าขาด	630	365	1,093	958	639	4,658	Amputation, part of toe
แขน ขา ลิข/เหยียดงอไม่ได้	2,245	3,988	13,360	11,478	7,573	46,634	Disability of limbs
แขน ขา มือ ลำตัว คดงอ เกร็ง							Limb deformity, spine,
โก่ง กระตุก สั่น	1,291	2,623	7,937	8,413	8,513	49,746	spasticity, tremor
แขน 2 ข้าง/ขา 2 ข้าง ไม่เท่ากัน	391	615	2,658	2,897	1,806	9,466	Both arms/both legs are not equal
เท้าปลูก เท้าตะแคง เท้ากลีบ	368	429	1,279	1,097	676	4,694	Clubfooted, deficiency foot
อัมพาต	394	501	3,533	3,211	2,879	16,386	Paralysis
อัมพฤกษ์	212	843	7,815	8,353	10,147	42,987	Paresis
โรคจิต/ภิกขจิต	231	3,605	25,417	11,321	3,144	45,071	Psychosis

ตารางที่ 22 จำนวนประชากรพิการที่มีลักษณะความบกพร่อง จำแนกตามลักษณะความบกพร่อง และกลุ่มอายุ ภาคตะวันออกเฉียงเหนือ พ.ศ. 2555 (ต่อ)

Table 22 Number of persons with disabilities having impairments by type of impairments and age group, Northeastern region, 2012 (Contd.)

ลักษณะความบกพร่อง ^{1/}	กลุ่มอายุ (ปี) Age group (years)					Type of impairments ^{1/}		
	รวม Total	0-14	15-24	25-44	45-59		60-69	70 ขึ้นไป 70 and over
ออทิสติก	9,915	2,516	3,961	3,319	119	-	-	Autistic
ปัญญาอ่อน	36,057	3,743	11,762	16,535	3,217	465	336	Intellectual disabilities
บกพร่องทางการเรียนรู้	19,919	3,713	4,709	8,546	1,878	507	565	Learning disability
ปากแหว่ง และ/หรือเพดานโหว่	2,083	393	403	662	295	65	266	Cleft lip or palate
ศีรษะใหญ่เกินปกติ	859	251	175	409	25	-	-	Hydrocephalus
ใบหน้าผิดปกติหรือผิดปกติ	1,582	725	333	362	90	a	61	Facial deformities or abnormalities
คนแคระ/คนยักษ์	1,565	-	501	666	49	231	119	Dwarf/giant
มีลักษณะความบกพร่อง มากกว่า 1 ประเภท	61,361	2,949	4,837	12,205	5,800	6,518	29,051	More than one type of impairments

^{1/} ตอบได้ไม่เกิน 2 ประเภท

^{1/} Less than 3 answers were possible

a หมายถึง น้อยกว่า 25 คน

a means less than 25 persons

ตารางที่ 23 จำนวนประชากรพิการที่มีลักษณะความบกพร่อง จำแนกตามอายุที่เริ่มมีลักษณะความบกพร่อง เพศ และเขตการปกครอง ภาคตะวันออกเฉียงเหนือ พ.ศ. 2555
 Table 23 Number of persons with disabilities having impairments by age of having impairments, sex and area, Northeastern region, 2012

อายุที่เริ่มมีลักษณะความบกพร่อง ^{1/} (ปี)	รวม		เขตการปกครอง		Age of having impairments ^{1/} (years)
	Total		Area		
	ชาย Male	หญิง Female	ในเขตเทศบาล Municipal	นอกเขตเทศบาล Non-municipal	
รวม	259,552	252,977	76,117	436,411	Total
ต่ำกว่า 1	59,171	51,991	15,978	95,184	Less than 1
1 - 4	8,238	7,853	2,211	13,880	1 - 4
5 - 14	15,739	7,974	3,033	20,680	5 - 14
15 - 24	30,538	10,826	5,551	35,813	15 - 24
25 - 44	48,140	26,500	10,209	64,431	25 - 44
45 - 59	33,441	38,446	11,422	60,465	45 - 59
60 ขึ้นไป	67,552	113,871	28,888	152,535	60 and over

1/ ตอบได้ไม่เกิน 2 คำตอบ

1/ Less than 3 answers were possible

ตารางที่ 24 จำนวนประชากรพิการที่มีลักษณะความบกพร่อง จำแนกตามสาเหตุที่ทำให้มีลักษณะความบกพร่อง เพศ และเขตการปกครอง ภาคตะวันออกเฉียงเหนือ พ.ศ. 2555

Table 24 Number of persons with disabilities having impairments by cause of impairments, sex and area, Northeastern region, 2012

สาเหตุที่ทำให้มีลักษณะความบกพร่อง ^{1/}	รวม		เพศ		Sex		เขตการปกครอง		Cause of impairments ^{1/}
	Total	Male	Female	Area		Total	Cause of impairments ^{1/}		
				ในเขตเทศบาล	นอกเขตเทศบาล			Municipal	
รวม	512,528	259,552	252,977	76,117	436,411	Total			
อุบัติเหตุจากการทำงาน	34,378	24,627	9,751	4,434	29,944	Accident of work			
อุบัติเหตุจากการจราจรทางบก	40,933	32,166	8,766	5,837	35,095	Land traffic accident			
อุบัติเหตุจากการเดิน/ทางน้ำ/กับระเบิด/ อุบัติเหตุหรือจราจล	12,732	9,982	2,751	1,387	11,345	Playing/water/land mine accident/ riot accident			
หกล้ม	12,973	4,384	8,589	2,606	10,368	Fell			
ถูกยิง ถูกทำร้าย/ตกจากที่สูง (ที่ไม่ใช่จากการเล่น หรือการทำงาน) สารเคมี/ยาถูกไฟ/น้ำร้อนลวก	19,008	12,596	6,411	2,290	16,718	Shot or injured/fell from a high place (excluded in play or work)/ chemical substance or medicine/being burnt, scalded			
โรคภัยไข้เจ็บ	120,687	53,614	67,073	20,404	100,284	Disease, illness			
จากกรรมพันธุ์	20,775	11,125	9,651	2,252	18,524	Hereditary			
จากการตั้งครรภ์/คลอด	50,937	27,747	23,190	7,943	42,994	Pregnancy or delivery			
ชราภาพ	111,483	37,621	73,862	16,766	94,717	Old age			
ได้รับการกระทบด้านจิตใจ	8,796	4,228	4,568	1,433	7,363	Psychological impact			
ไม่ทราบสาเหตุ	81,088	39,769	41,319	11,213	69,875	Unknown cause			
อื่น ๆ	12,140	7,410	4,729	1,414	10,726	Others			

1/ ตอบได้ไม่เกิน 2 คำตอบ

1/ Less than 3 answers were possible

ตารางที่ 25 จำนวนประชากรที่พิการ จำแนกตามการใช้อุปกรณ์หรืออวัยวะเทียมหรือเครื่องช่วย เพื่อ และเขตการปกครอง ภาคตะวันออกเฉียงเหนือ พ.ศ. 2555
 Table 25 Number of persons with disabilities by using of aids, sex and area, Northeastern region, 2012

การใช้อุปกรณ์หรืออวัยวะเทียม หรือเครื่องช่วย ^{1/}	รวม		เพศ		Sex		เขตการปกครอง		Using of aids ^{1/}
	Total	ชาย	หญิง	Male	Female	ในเขตเทศบาล	นอกเขตเทศบาล		
						Municipal	Non-municipal		Total
รวม	657,203	317,967	339,236	101,812	555,391				
ไม่ใช้	488,650	238,878	249,772	72,187	416,463			No	
ใช้	168,553	79,089	89,464	29,625	138,928			Yes	
ประเภทของอุปกรณ์ที่ข้									
แว่นขยาย	14,042	5,783	8,259	4,068	9,973			Magnifying glass	
แว่นตาที่ตัดพิเศษ	12,315	5,131	7,184	2,938	9,377			Specific glasses	
เลนส์ขยาย	1,174	585	589	245	929			Magnifying lens	
เครื่องช่วยพูด	470	375	95	81	389			Speaking aid	
เครื่องช่วยฟัง	9,220	6,274	2,946	1,414	7,806			Hearing aid	
แขนเทียม	834	599	235	a	821			Prosthetic arm	
ขาเทียม	6,419	5,165	1,254	1,016	5,403			Prosthetic leg	
กายอุปกรณ์เสริมระดับได้ศอก/เหนือศอก	757	510	247	77	680			Upper-extremity orthosis	
กายอุปกรณ์เสริมระดับได้เข่า/เหนือเข่า	458	40	418	36	421			Lower-extremity orthosis	
รถนั่งคนพิการ	28,834	16,724	12,110	4,774	24,060			Wheelchair	
รถสามล้อโปก	4,330	2,940	1,390	702	3,628			Manual hand crank triecycle	
เบาะรองนั่ง	2,457	1,722	735	680	1,777			Cushion	
ที่นอนลม ลดการกดทับ	1,630	738	891	259	1,370			Powered pressure reducing air mattress	
ไม้เท้า	73,858	28,474	45,385	11,502	62,356			Walking stick/cane	
ไม้เท้าแบบสามขา	6,532	2,822	3,710	1,983	4,549			Triple - leg walking stick	
ไม้ค้ำยันรักแร้/ระดับแขน	9,022	5,269	3,753	1,138	7,884			Elbow support	
อุปกรณ์ช่วยเดินชนิดสี่ขา	10,302	3,889	6,413	1,822	8,479			Four - leg walking aid	
อุปกรณ์ช่วยเดินแบบมีล้อ	822	701	121	159	663			Walking aid with wheels	
ไม้เท้าคนตามอด	2,718	1,543	1,174	225	2,493			Cane for the blind/white cane	
อื่น ๆ	4,607	2,558	2,049	737	3,871			Others	

1/ ตอบได้ไม่เกิน 3 คำตอบ

a หมายถึง น้อยกว่า 25 คน

1/ Less than 4 answers were possible

a means less than 25 persons

ตารางที่ 26 จำนวนประชากรที่พิการและไม่ใช่ผู้พิการหรืออวัยวะเทียมหรือเครื่องช่วยจำแนกตามเหตุผลที่ไม่ใช้เพศ และเขตการปกครอง ภาคตะวันออกเฉียงเหนือ พ.ศ. 2555

Table 26 Number of persons with disabilities and do not use aids by reason for not using aids, sex and area, Northeastern region, 2012

เหตุผลที่ไม่ใช่ผู้พิการหรืออวัยวะเทียมหรือเครื่องช่วย	รวม		เพศ Sex		เขตการปกครอง Area			Reason for not using aids
	Total	ชาย Male	หญิง Female	ไม่เขตเทศบาล		นอกเขตเทศบาล Non-municipal		
				Municipal	Non-municipal			
รวม	488,650	238,878	249,772	72,187	416,463	Total		
ไม่จำเป็นต้องใช้	328,480	168,270	160,211	49,403	279,077	No need		
ไม่มีใช้	132,329	58,147	74,183	18,257	114,072	Do not have		
มีแต่ไม่ใช้เนื่องจาก	27,840	12,461	15,379	4,526	23,314	Has, but do not use because		
มีความยุ่งยากในการใช้หรือดูแลรักษา	13,342	5,645	7,696	1,613	11,729	Difficult to use or maintain		
ใช้แล้วเจ็บบริเวณอวัยวะส่วนนั้น	1,688	553	1,135	388	1,300	After using, has pain over that area		
ไม่ชอบรูปปลั๊กซ์ของผู้พิการหรืออวัยวะเทียมนั้น	1,180	795	385	121	1,059	Do not like the figure of the aids		
ต้องการให้มีผู้ดูแลมากกว่าผู้พิการหรืออวัยวะเทียมหรือเครื่องช่วย	9,345	4,639	4,706	2,193	7,151	Prefer having person taking care to using aids		
อื่น ๆ	2,286	829	1,456	211	2,075	Others		

ตารางที่ 27 จำนวนประชากรที่พิการ จำแนกตามการได้รับสวัสดิการหลักของรัฐบาลหลักของรัฐ เพศ และเขตการปกครอง ภาคตะวันออกเฉียงเหนือ พ.ศ. 2555
 Table 27 Number of persons with disabilities by receiving government health insurance, sex and area, Northeastern region, 2012

การได้รับสวัสดิการ ค่ารักษาพยาบาลหลักของรัฐ	รวม		เพศ Sex		เขตการปกครอง Area		Receiving government health insurance
	Total	ชาย Male	หญิง Female	ในเขตเทศบาล		นอกเขตเทศบาล Non-municipal	
				Municipal	Non-municipal		
รวม	657,203	317,967	339,236	101,812	555,391	Total	
ไม่ได้รับสวัสดิการค่ารักษาพยาบาล	4,818	2,308	2,510	1,026	3,792	Uncovered by any insurance	
ได้รับ	652,385	315,659	336,727	100,786	551,599	Received	
บัตรประกันสุขภาพ	625,955	302,178	323,777	91,803	534,152	Universal coverage card (UC)	
บัตรประกันสังคม/ กองทุนเงินทดแทน	7,366	4,281	3,085	1,224	6,142	Social security/worker compensated fund (SSS)	
สวัสดิการข้าราชการ/ ข้าราชการบำนาญ/รัฐวิสาหกิจ	19,064	9,200	9,864	7,759	11,305	Civil servant medical benefits scheme (CSMBS)	

ตารางที่ 28 จำนวนประชากรที่พิการ จำแนกตามความต้องการความช่วยเหลือหรือสวัสดิการจากรัฐของประชากรที่พิการ เพศ และเขตการปกครอง ภาคตะวันออกเฉียงเหนือ พ.ศ. 2555
 Table 28 Number of persons with disabilities by need on assistance or welfare from government, sex and area, Northeastern region, 2012

ความต้องการความช่วยเหลือ หรือสวัสดิการจากรัฐของประชากรที่พิการ ^{1/}	รวม		เพศ		เขตการปกครอง		Need on assistance or welfare from government ^{1/}
	Total	ชาย	หญิง	ในเขตเทศบาล		นอกเขตเทศบาล	
				Male	Female		
รวม	657,203	317,967	339,236	101,812	555,391	Total	
ไม่ต้องการ	79,112	38,126	40,985	18,695	60,416	No need	
ต้องการ	578,091	279,840	298,251	83,117	494,975	Need	
ประเภทของความต้องการ						Type of Assistance need	
เงินสนับสนุน	455,553	223,849	231,704	62,735	392,819	Financial support	
งานมีรายได้ที่บ้าน	136,214	72,356	63,858	19,298	116,916	At home work with income	
ลดหย่อนภาษี	3,693	1,512	2,182	314	3,379	Reduced taxes	
ช่วยตัดแปลงที่พักให้เหมาะสมกับการดำรงชีวิตตนเอง	11,611	6,196	5,414	1,956	9,655	Modify residence so it's more appropriate for living	
การฝึกอบรมให้สามารถดูแลตนเอง	27,773	14,661	13,112	3,674	24,099	Self care training	
คนช่วยดูแลบางเวลา	22,633	9,410	13,223	2,801	19,831	Provide a part-time carer	
พยาบาลมาเยี่ยมเป็นครั้งคราวและให้การดูแลที่บ้านเมื่อจำเป็น	97,087	39,892	57,195	14,235	82,852	Provide nurse for home visits and to help take care, if necessary	
การฟื้นฟูสมรรถภาพที่บ้านและชุมชน	22,709	11,643	11,066	3,543	19,166	Rehabilitation at home and in community	
บริการพาหนะเวลาจำเป็นต้องไปทีอื่น	46,637	21,286	25,351	6,124	40,513	Provide vehicle service when taking outside home	
เข้ารับการรักษาในโรงพยาบาลได้โดยสะดวก	62,870	30,579	32,291	9,345	53,525	Improved convenience when treated at hospital	
สถานดูแลกลางวัน	3,197	1,607	1,590	441	2,757	Day care	
สถานที่รับฝากชั่วคราว	3,274	1,917	1,357	676	2,597	Temporary place for care assistance	
สถานที่รับดูแลตลอดไป	2,709	1,485	1,224	473	2,236	Permanent place for care assistance	
เวชภัณฑ์สิ้นเปลือง ^{2/}	7,960	2,857	5,103	1,231	6,728	Equipment ^{2/}	
อุปกรณ์/อวัยวะเทียม/เครื่องช่วยคนพิการ	30,491	15,121	15,370	5,412	25,080	Aids	
อื่น ๆ	5,598	2,915	2,683	1,264	4,333	Others	

1/ ตอบไม่ได้เกิน 2 คำตอบ

1/ Less than 3 answers were possible

2/ เวชภัณฑ์สิ้นเปลือง เช่น สายใส่อาหาร ทำอ้อม สายสวนปัสสาวะ ถุงอุจจาระ/ปัสสาวะ ฯลฯ

2/ Equipment such as tube feeding, diapers, catheter, colostomy bag, disposable/ urine bag, etc.

ตารางที่ 29 จำนวนประชากรที่พิการอายุตั้งแต่ 5 ปีขึ้นไป จำแนกตามการใช้คอมพิวเตอร์ การใช้อินเทอร์เน็ต สถานที่ใช้ เพศ และเขตการปกครอง ภาคตะวันออกเฉียงเหนือ พ.ศ. 2555
 Table 29 Number of persons with disabilities aged 5 years and over by computer usage, internet usage, place for use, sex and area, Northeastern region, 2012

การใช้คอมพิวเตอร์ การใช้อินเทอร์เน็ต และสถานที่ใช้	รวม		เพศ		เขตการปกครอง		Computer usage, internet usage and place of use
	Total	ชาย	หญิง	ในเขตเทศบาล	นอกเขตเทศบาล		
		Male	Female	Municipal	Non-municipal		
การใช้คอมพิวเตอร์ และสถานที่ใช้							
รวม	654,605	316,419	338,186	101,453	553,153	Total	
ไม่ใช้	644,041	308,717	335,324	98,361	545,680	No	
ใช้	10,564	7,702	2,863	3,092	7,473	Yes	
ที่บ้าน	5,895	4,906	989	1,938	3,957	At home	
ที่ทำงาน	710	464	246	341	369	Office	
สถานศึกษา	3,368	2,121	1,247	714	2,654	Academy	
ร้านอินเทอร์เน็ต	400	a	380	a	380	Internet café	
อื่น ๆ	191	191	-	78	113	Others	
การใช้อินเทอร์เน็ต และสถานที่ใช้							
รวม	654,605	316,419	338,186	101,453	553,153	Total	
ไม่ใช้	644,976	309,315	335,660	99,252	545,724	No	
ใช้	9,630	7,104	2,526	2,201	7,429	Yes	
ที่บ้าน	3,793	3,388	404	1,270	2,522	At home	
ที่ทำงาน	1,145	876	269	327	818	Office	
สถานศึกษา	3,659	2,422	1,237	427	3,232	Academy	
ร้านอินเทอร์เน็ต	596	175	421	99	497	Internet café	
ตามสถานที่ต่าง ๆ ผ่านคอมพิวเตอร์พกพา, Tablet, PDA หรือโทรศัพท์มือถือ	247	51	195	-	247	Any place via laptop computer, tablet PC, PDA or mobile phone	
อื่น ๆ	191	191	-	78	113	Others	

a หมายถึง น้อยกว่า 25 คน

a means less than 25 persons

ตารางที่ 30 จำนวนประชากรที่พิการอายุตั้งแต่ 5 ปีขึ้นไป จำแนกตามการมีเครื่องคอมพิวเตอร์และโทรศัพท์เคลื่อนที่ที่ใช้ส่วนตัว เพศ และเขตการปกครอง
ภาคตะวันออกเฉียงเหนือ พ.ศ. 2555

Table 30 Number of persons with disabilities aged 5 years and over by having own computer and mobile phone, sex and area,

Northeastern region, 2012

การมีเครื่องคอมพิวเตอร์ และ โทรศัพท์เคลื่อนที่ส่วนตัว	รวม Total	เพศ Sex		เขตการปกครอง Area		Having own computer and mobile phone
		ชาย Male	หญิง Female	ในเขตเทศบาล Municipal	นอกเขตเทศบาล Non-municipal	
การมีเครื่องคอมพิวเตอร์ ^{1/} ที่ใช้ส่วนตัว						Having own computer^{1/}
ไม่มี	654,605	316,419	338,186	101,453	553,153	Total
มีคอมพิวเตอร์ ^{1/} ใช้ส่วนตัวอย่างน้อย 1 ประเภท	645,051	309,552	335,499	98,491	546,559	No
คอมพิวเตอร์ตั้งโต๊ะ	9,555	6,867	2,687	2,961	6,593	Yes, have own at least one
คอมพิวเตอร์พกพา	6,496	5,023	1,473	2,323	4,173	Personal computer (PC)
Tablet PC	3,657	2,355	1,303	942	2,715	Laptop computer
	732	207	524	146	586	Tablet PC
การมีโทรศัพท์เคลื่อนที่						Having own mobile phone
ไม่มี	654,605	316,419	338,186	101,453	553,153	Total
มี	485,297	229,978	255,320	70,670	414,627	No
	169,308	86,441	82,867	30,783	138,525	Yes

^{1/} ตอบได้มากกว่า 1 ประเภท

^{1/} More than one answers was possible

ตารางที่ 31 จำนวนประชากรที่พิการอายุตั้งแต่ 5 ปีขึ้นไป จำแนกตามความลำบากหรือข้อจำกัดในการทำกิจกรรมในครัวเรือน เขต และเขตการปกครอง

ภาคตะวันออกเฉียงเหนือ พ.ศ. 2555

Table 31 Number of persons with disabilities aged 5 years and over by difficulties or restrictions of domestic life, sex and area, Northeastern region, 2012

ความลำบากหรือข้อจำกัด ในการทำกิจกรรมในครัวเรือน ^{1/}	รวม		เพศ Sex		เขตการปกครอง Area		Difficulties or restrictions of domestic life ^{1/}
	Total	ชาย Male	หญิง Female	ในเขตเทศบาล Municipal		นอกเขตเทศบาล Non-municipal	
				รวม	Total		
ไม่มี	654,605	316,419	338,186	101,453	553,153	Total	
มีสาเหตุ/ปัจจัยจาก	373,657	189,528	184,129	57,308	316,349	No	
สภาพความพิการ	280,948	126,891	154,058	44,145	236,803	Yes, because of	
การเดินทางไม่สะดวก	178,649	85,726	92,923	26,456	152,193	Disabilities	
ไม่มีสิ่งอำนวยความสะดวกที่บ้านหรือภายนอกบ้าน	61,910	22,458	39,451	10,604	51,305	Inconvenient for transportation	
คนในบ้านไม่ยอมทำให้ไป	624	247	377	127	498	No facilities at home or outside	
ไม่มีคนพาไป	31,748	14,718	17,030	5,696	26,052	Household member don't want them to go outside	
สังคมไม่ต้องการให้มีส่วนร่วม	5,552	2,421	3,131	742	4,810	No one take them out	
อื่นๆ	1,873	1,223	650	237	1,636	Society don't let them participated	
	593	98	495	284	309	Others	

1/ กิจกรรมในครัวเรือน เช่น การทำงานบ้าน ซักของและไปตลาด เป็นต้น

1/ Domestic life such as do housework, shopping, etc.

ตารางที่ 32 จำนวนประชากรที่พิการอายุตั้งแต่ 5 ปีขึ้นไป จำแนกตามความลำบากหรือข้อจำกัดในการเข้าร่วมกิจกรรมในชุมชน เขต และเขตการปกครอง
ภาคตะวันออกเฉียงเหนือ พ.ศ. 2555

Table 32 Number of persons with disabilities aged 5 years and over by difficulties or restrictions of community life, sex and area, Northeastern region, 2012

ความลำบากหรือข้อจำกัด ในการเข้าร่วมกิจกรรมในชุมชน ^{1/}	รวม Total	เพศ Sex		เขตการปกครอง Area		Difficulties or restrictions of community life ^{1/}
		ชาย Male	หญิง Female	ในเขตเทศบาล นอกเขตเทศบาล		
				Municipal	Non-municipal	
ไม่มี	รวม	316,419	338,186	101,453	553,153	Total
		189,339	185,969	57,348	317,960	No
มีสาเหตุ/ปัจจัยจาก	รวม	127,080	152,217	44,105	235,193	Yes, because of
สภาพความพิการ		86,576	90,929	26,586	150,919	Disabilities
การเดินทางไม่สะดวก		22,937	40,033	10,819	52,151	Inconvenient for transportation
ไม่มีสิ่งอำนวยความสะดวกที่บ้านหรือภายนอกบ้าน		314	688	220	782	No facilities at home or outside
คนในบ้านไม่ยอมให้ไป		13,388	14,603	5,142	22,849	Household member don't want them to go outside
ไม่มีคนพาไป		2,191	4,612	803	6,000	No one take them out
สังคมไม่ต้องการให้มีส่วนร่วม		1,526	834	288	2,072	Society don't let them participated
อื่นๆ		147	518	246	419	Others

1/ กิจกรรมในชุมชน เช่น ไปวัด โบสถ์ มัสยิด งานแต่งงาน และงานศพ เป็นต้น

1/ Community life such as going to temple, church, mosque, marriages funerals, etc.

ภาคใต้

SOUTHTERN REGION

สารบัญตารางสถิติ

รายชื่อตารางสถิติ

1) ลักษณะทั่วไปของประชากรและประชากรที่พิการ

- ตารางที่ 1** จำนวนประชากร จำนวนและร้อยละของประชากรที่พิการ จำแนกตามกลุ่มอายุ เพศ และเขตการปกครอง พ.ศ. 2555
- ตารางที่ 2** จำนวนประชากร และจำนวนประชากรที่พิการอายุ 5 - 30 ปี จำแนกตามระดับการศึกษาที่กำลังเรียน เพศ และเขตการปกครอง พ.ศ. 2555
- ตารางที่ 3** จำนวนประชากร และจำนวนประชากรที่พิการอายุ 5 - 30 ปีที่ไม่ได้กำลังเรียนหนังสือ จำแนกตามเหตุผลที่ไม่เรียนหนังสือ เพศ และเขตการปกครอง พ.ศ. 2555
- ตารางที่ 4** จำนวนประชากร และจำนวนประชากรที่พิการอายุตั้งแต่ 5 ปีขึ้นไป จำแนกตามระดับการศึกษาที่สำเร็จ เพศ และเขตการปกครอง พ.ศ. 2555
- ตารางที่ 5** จำนวนประชากร และจำนวนประชากรที่พิการอายุตั้งแต่ 15 ปีขึ้นไป จำแนกตามอาชีพ เพศ และเขตการปกครอง พ.ศ. 2555
- ตารางที่ 6** จำนวนประชากร และจำนวนประชากรที่พิการอายุตั้งแต่ 15 ปีขึ้นไปที่มีงานทำ จำแนกตามอุตสาหกรรม เพศ และเขตการปกครอง พ.ศ. 2555
- ตารางที่ 7** จำนวนประชากร และจำนวนประชากรที่พิการอายุตั้งแต่ 15 ปีขึ้นไปที่มีงานทำ จำแนกตามสถานภาพการทำงาน เพศ และเขตการปกครอง พ.ศ. 2555
- ตารางที่ 8** จำนวนประชากรที่พิการอายุตั้งแต่ 15 ปีขึ้นไปที่มีงานทำ จำแนกตามรายได้สุทธิที่เป็นตัวเงินและรายได้ที่เป็นสิ่งของเฉลี่ยต่อเดือน เพศ และเขตการปกครอง พ.ศ. 2555
- ตารางที่ 9** จำนวนประชากรที่พิการอายุตั้งแต่ 15 ปีขึ้นไปที่ไม่ได้ทำงาน จำแนกตามเหตุผลที่ไม่ทำงาน เพศ และเขตการปกครอง พ.ศ. 2555

2) ประชากรที่พิการ

- ตารางที่ 10** จำนวนประชากร จำแนกตามความพิการ กลุ่มอายุ เพศ และเขตการปกครอง พ.ศ. 2555

2.1) ประชากรพิการที่มีความลำบากหรือปัญหาสุขภาพ

- ตารางที่ 11** จำนวนประชากรที่พิการอายุตั้งแต่ 5 ปีขึ้นไปที่มีความลำบากหรือปัญหาสุขภาพ จำแนกตามประเภทของความลำบากหรือปัญหาสุขภาพ เพศ และเขตการปกครอง พ.ศ. 2555
- ตารางที่ 12** จำนวนประชากรที่พิการอายุตั้งแต่ 5 ปีขึ้นไปที่มีความลำบากหรือปัญหาสุขภาพ จำแนกตามประเภทของความลำบากหรือปัญหาสุขภาพ กลุ่มอายุ เพศ และเขตการปกครอง พ.ศ. 2555
- ตารางที่ 13** จำนวนประชากรที่พิการอายุตั้งแต่ 5 ปีขึ้นไปที่มีความลำบากหรือปัญหาสุขภาพ จำแนกตามประเภทของความลำบากหรือปัญหาสุขภาพ อายุที่เริ่มมีความลำบากหรือปัญหา เพศ และเขตการปกครอง พ.ศ. 2555
- ตารางที่ 14** จำนวนประชากรที่พิการอายุตั้งแต่ 5 ปีขึ้นไปที่มีความลำบากหรือปัญหาสุขภาพ จำแนกตามประเภทของความลำบากหรือปัญหาสุขภาพ ระดับความรุนแรง เพศ และเขตการปกครอง พ.ศ. 2555
- ตารางที่ 15** จำนวนประชากรที่พิการอายุตั้งแต่ 5 ปีขึ้นไปที่มีความลำบากหรือปัญหาสุขภาพ จำแนกตามสาเหตุที่ทำให้มีความลำบากหรือปัญหา เพศ และเขตการปกครอง พ.ศ. 2555

2.2) ประชากรพิการที่มีความลำบากในการดูแลตนเอง

- ตารางที่ 16** จำนวนประชากรที่พิการอายุตั้งแต่ 5 ปีขึ้นไปที่มีความลำบากในการดูแลตนเอง จำแนกตามประเภทของการดูแลตนเอง กลุ่มอายุ เพศ และเขตการปกครอง พ.ศ. 2555
- ตารางที่ 17** จำนวนประชากรที่พิการอายุตั้งแต่ 5 ปีขึ้นไปที่มีความลำบากในการดูแลตนเอง จำแนกตามประเภทของการดูแลตนเอง ระดับความรุนแรง เพศ และเขตการปกครอง พ.ศ. 2555
- ตารางที่ 18** จำนวนประชากรที่พิการอายุตั้งแต่ 5 ปีขึ้นไปที่มีความลำบากในการดูแลตนเอง จำแนกตามการมีผู้ดูแล ความเกี่ยวพันของผู้ดูแล เพศ และเขตการปกครอง พ.ศ. 2555
- ตารางที่ 19** จำนวนประชากรที่พิการอายุตั้งแต่ 5 ปีขึ้นไปที่มีความลำบากในการดูแลตนเอง และมีผู้ดูแล จำแนกตามการเป็นสมาชิกในครัวเรือนของผู้ดูแล เพศของผู้ดูแล ระยะเวลาที่ใช้ในการดูแล และเขตการปกครอง พ.ศ. 2555
- ตารางที่ 20** จำนวนประชากรที่พิการอายุตั้งแต่ 5 ปีขึ้นไปที่มีความลำบากในการดูแลตนเอง และมีผู้ดูแล จำแนกตามความต้องการความช่วยเหลือ หรือสวัสดิการจากรัฐของผู้ดูแล เพศของผู้ดูแล และเขตการปกครอง พ.ศ. 2555

สารบัญตารางสถิติ (ต่อ)

รายชื่อตารางสถิติ

2.3) ประชากรที่พิการที่มีลักษณะความบกพร่อง

ตารางที่ 21 จำนวนประชากรที่พิการที่มีลักษณะความบกพร่อง จำแนกตามลักษณะความบกพร่อง เพศ และเขตการปกครอง พ.ศ. 2555

ตารางที่ 22 จำนวนประชากรที่พิการที่มีลักษณะความบกพร่อง จำแนกตามลักษณะความบกพร่อง กลุ่มอายุ เพศ และเขตการปกครอง พ.ศ. 2555

ตารางที่ 23 จำนวนประชากรที่พิการที่มีลักษณะความบกพร่อง จำแนกตามอายุที่เริ่มมีลักษณะความบกพร่อง เพศ และเขตการปกครอง พ.ศ. 2555

ตารางที่ 24 จำนวนประชากรที่พิการที่มีลักษณะความบกพร่อง จำแนกตามสาเหตุที่ทำให้มีลักษณะความบกพร่อง เพศ และเขตการปกครอง พ.ศ. 2555

3) การใช้เครื่องช่วย สวัสดิการ การใช้คอมพิวเตอร์และอินเทอร์เน็ตของประชากรที่พิการ

ตารางที่ 25 จำนวนประชากรที่พิการ จำแนกตามการใช้อุปกรณ์หรืออวัยวะเทียมหรือเครื่องช่วย เพศ และเขตการปกครอง พ.ศ. 2555

ตารางที่ 26 จำนวนประชากรที่พิการและไม่ใช้อุปกรณ์หรืออวัยวะเทียมหรือเครื่องช่วย จำแนกตามเหตุผลที่ไม่ใช้ เพศ และเขตการปกครอง พ.ศ. 2555

ตารางที่ 27 จำนวนประชากรที่พิการ จำแนกตามการได้รับสวัสดิการคำปรึกษาพยาบาลหลักของรัฐ เพศ และเขตการปกครอง พ.ศ. 2555

ตารางที่ 28 จำนวนประชากรที่พิการ จำแนกตามความต้องการความช่วยเหลือหรือสวัสดิการจากรัฐของประชากรที่พิการ เพศ และเขตการปกครอง พ.ศ. 2555

ตารางที่ 29 จำนวนประชากรที่พิการอายุตั้งแต่ 5 ปีขึ้นไป จำแนกตามการใช้คอมพิวเตอร์ การใช้อินเทอร์เน็ต สถานที่ใช้ เพศ และเขตการปกครอง พ.ศ. 2555

ตารางที่ 30 จำนวนประชากรที่พิการอายุตั้งแต่ 5 ปีขึ้นไป จำแนกตามการมีเครื่องคอมพิวเตอร์และโทรศัพท์เคลื่อนที่ใช้งานตัว เพศ และเขตการปกครอง พ.ศ. 2555

4) ความลำบากหรือข้อจำกัดในการทำกิจกรรมในครัวเรือน/ชุมชน ของประชากรที่พิการ

ตารางที่ 31 จำนวนประชากรที่พิการอายุตั้งแต่ 5 ปีขึ้นไป จำแนกตามความลำบากหรือข้อจำกัดในการทำกิจกรรมในครัวเรือน เพศ และเขตการปกครอง พ.ศ. 2555

ตารางที่ 32 จำนวนประชากรที่พิการอายุตั้งแต่ 5 ปีขึ้นไป จำแนกตามความลำบากหรือข้อจำกัดในการเข้าร่วมกิจกรรมในชุมชน เพศ และเขตการปกครอง พ.ศ. 2555

ตารางที่ 1 จำนวนประชากร จำนวนและร้อยละของประชากรที่พิการ จำนวนตามกลุ่มอายุ เพศ และเขตการปกครอง ภาคใต้ พ.ศ. 2555
 Table 1 Number of population, number and percentage of persons with disabilities by age group, sex and area, Southern region, 2012

กลุ่มอายุ (ปี) และเขตการปกครอง	ประชากร			ประชากรที่พิการ			ร้อยละของประชากรที่พิการ			Age group and area
	Population		ชาย Male	Persons with disabilities		ชาย Male	Percentage of persons with disabilities			
	รวม Total	หญิง Female		รวม Total	หญิง Female		รวม Total	หญิง Female		
รวม	9,621,015	4,782,994	4,838,021	173,748	83,183	90,566	1.81	1.74	1.87	Total
0 - 4	698,206	360,597	337,609	700	295	405	0.10	0.08	0.12	0 - 4
5 - 14	1,508,392	772,361	736,031	6,704	4,128	2,576	0.44	0.53	0.35	5 - 14
15 - 24	1,615,656	836,331	779,325	10,597	6,150	4,446	0.66	0.74	0.57	15 - 24
25 - 44	2,991,257	1,501,343	1,489,914	28,387	17,932	10,455	0.95	1.19	0.70	25 - 44
45 - 59	1,714,979	831,254	883,725	28,685	15,604	13,081	1.67	1.88	1.48	45 - 59
60 - 69	600,368	279,502	320,866	27,659	13,254	14,404	4.61	4.74	4.49	60 - 69
70 ปีขึ้นไป	492,157	201,606	290,551	71,017	25,819	45,199	14.43	12.81	15.56	70 and over
ในเขตเทศบาล	2,678,438	1,304,829	1,373,609	39,788	18,842	20,946	1.49	1.44	1.52	Municipal area
0 - 4	191,845	97,390	94,455	152	120	32	0.08	0.12	0.03	0 - 4
5 - 14	425,159	213,895	211,264	870	414	456	0.20	0.19	0.22	5 - 14
15 - 24	436,160	221,991	214,169	2,204	1,349	855	0.51	0.61	0.40	15 - 24
25 - 44	838,994	411,426	427,568	4,852	2,944	1,908	0.58	0.72	0.45	25 - 44
45 - 59	483,750	229,467	254,283	7,366	4,170	3,197	1.52	1.82	1.26	45 - 59
60 - 69	167,438	76,468	90,970	7,390	3,632	3,758	4.41	4.75	4.13	60 - 69
70 ปีขึ้นไป	135,092	54,192	80,900	16,954	6,213	10,741	12.55	11.46	13.28	70 and over

ตารางที่ 1 จำนวนประชากร จำนวนและร้อยละของประชากรที่พิการ จำนวนตามกลุ่มอายุ เพศ และเขตการปกครอง ภาคใต้ พ.ศ. 2555 (ต่อ)
 Table 1 Number of population, number and percentage of persons with disabilities by age group, sex and area, Southern region, 2012 (Contd.)

กลุ่มอายุ (ปี) และเขตการปกครอง	ประชากร			ประชากรที่พิการ			ร้อยละของประชากรที่พิการ			Age group (years) and area
	Population		รวม Total	Persons with disabilities		รวม Total	Percentage of persons with disabilities			
	ชาย Male	หญิง Female		ชาย Male	หญิง Female		ชาย Male	หญิง Female		
นอกเขตเทศบาล	6,942,577	3,478,165	3,464,412	133,960	64,340	69,619	1.93	1.85	2.01	Non-municipal area
0 - 4	506,361	263,207	243,154	548	175	373	0.11	0.07	0.15	0 - 4
5 - 14	1,083,233	558,466	524,767	5,834	3,714	2,120	0.54	0.67	0.40	5 - 14
15 - 24	1,179,496	614,340	565,156	8,392	4,801	3,591	0.71	0.78	0.64	15 - 24
25 - 44	2,152,263	1,089,917	1,062,346	23,535	14,989	8,547	1.09	1.38	0.80	25 - 44
45 - 59	1,231,229	601,787	629,442	21,318	11,434	9,884	1.73	1.90	1.57	45 - 59
60 - 69	432,930	203,034	229,896	20,269	9,623	10,646	4.68	4.74	4.63	60 - 69
70 ปีขึ้นไป	357,065	147,414	209,651	54,063	19,606	34,458	15.14	13.30	16.44	70 and over

ตารางที่ 2 จำนวนประชากร และจำนวนประชากรที่พิการอายุ 5 - 30 ปี จำแนกตามระดับการศึกษาที่กำลังเรียน เพศ และเขตการปกครอง ภาคใต้ พ.ศ. 2555
 Table 2 Number of population and number of persons with disabilities aged 5 - 30 years by level of educational attendance, sex and area, Southern region, 2012

ระดับการศึกษาที่กำลังเรียน	ประชากร		ประชากรที่พิการ Persons with disabilities				Level of educational attendance
	Population	รวม Total	เพศ Sex		เขตการปกครอง Area		
			ชาย Male	หญิง Female	ในเขตเทศบาล Municipal	นอกเขตเทศบาล Non-municipal	
รวม	4,123,570	25,565	15,675	9,890	4,400	21,165	Total
ไม่เรียน หรือ ไม่เคยเรียน	1,923,152	20,935	12,749	8,186	3,530	17,405	None
ระดับการศึกษาที่กำลังเรียน	2,200,418	4,630	2,926	1,704	870	3,760	Level of educational attendance
ก่อนประถมศึกษา	237,453	657	432	226	155	502	Pre - primary education
ประถมศึกษา	977,555	2,664	1,626	1,038	452	2,212	Primary education
มัธยมศึกษาตอนต้น	404,718	612	495	117	35	577	Lower secondary education
มัธยมศึกษาตอนปลาย	384,670	264	136	128	93	171	Upper secondary education
อนุปริญญา	38,027	116	108	a	64	53	Post-secondary education
ปริญญาตรีหรือสูงกว่า	153,490	170	74	96	72	98	Bachelor degree level and higher
การศึกษ้อื่น ๆ	3,115	75	-	75	-	75	Other education
ไม่ทราบระดับการศึกษา	1,390	72	57	a	-	72	Unknown education level

a หมายถึง น้อยกว่า 25 คน

a means less than 25 persons

ตารางที่ 3 จำนวนประชากร และจำนวนประชากรที่พิการอายุ 5-30 ปีที่ไม่ได้กำลังเรียนหนังสือ จำนวนตามเหตุผลที่ไม่เรียนหนังสือ เขต และเขตการปกครอง

ภาคใต้ พ.ศ. 2555

Table 3 Number of population and number of persons with disabilities aged 5-30 years not attending school, by reason for not attending school, sex and area,

Southern region, 2012

เหตุผลที่ไม่เรียนหนังสือ	ประชากร Population	ประชากรที่พิการ Persons with disabilities				Total	เขตการปกครอง Area		Reason for not attending school
		เพศ Sex	ในเขตเทศบาล		นอกเขตเทศบาล				
			ชาย Male	หญิง Female			Municipal	Non-municipal	
รวม	1,923,152	12,749	8,186	3,530	17,405	Total			
อายุไม่ถึงเกณฑ์การศึกษา	3,546	-	45	-	45	Less than compulsory age			
จบการศึกษาแล้ว	1,327,795	3,144	1,749	699	4,194	Graduated			
ป่วยหรือพิการจนไม่สามารถเรียนได้	14,346	6,860	4,888	2,438	9,310	Illness or disabilities until can not study			
ไม่มีทุนทรัพย์เรียน	165,882	321	261	61	521	No financial support			
ต้องหาเลี้ยงตนเองหรือครอบครัว	226,538	477	45	67	456	Have to earn a living for oneself or family			
ไม่สนใจหรือคิดว่า						Not interested or think that			
ไม่มีประโยชน์ที่จะเรียน	152,100	619	71	a	682	studying is useless			
เข้าเรียนต่อไม่ได้	4,388	-	105	-	105	Cannot entrance for further study			
มีปัญหาทางความประพฤติ	9,086	116	-	a	108	Behavior problem			
พิการ เรียนได้ แต่ถูกเพื่อน						Disabled, can study but being			
ล้อเลียน/แกล้ง	503	298	181	102	378	ridiculed or teased			
ครอบครัวเป็นห่วง	507	a	49	a	49	The family is concerned			
ไม่มีโรงเรียนพิเศษสำหรับ						No special school available for persons			
คนพิการ	487	366	121	86	400	with disabilities			
โรงเรียนปกติไม่มีบุคลากรที่						Normal school have no staff ready for teach/			
พร้อมจะสอน/รับคนพิการเข้าเรียน	628	161	467	57	571	enrollment of persons with disabilities			
สภาพแวดล้อมในโรงเรียน						School environment not suitable			
ไม่เอื้อต่อการเรียน	84	-	84	-	84	for study			
โรงเรียนอยู่ไกลหรือการคมนาคม						School too far away or inconvenient			
ไม่สะดวก	2,009	a	68	-	90	for transportation			
อื่นๆ	15,254	360	53	-	413	Others			

a หมายถึง น้อยกว่า 25 คน

a means less than 25 persons

ตารางที่ 4 จำนวนประชากร และจำนวนประชากรที่พิการอายุตั้งแต่ 5 ปีขึ้นไป จำแนกตามระดับการศึกษาที่สำเร็จ เพศ และเขตการปกครอง ภาคใต้ พ.ศ. 2555

Table 4 Number of population and number of persons with disabilities aged 5 years and over by level of educational attainment, sex and area, Southern region, 2012

ระดับการศึกษาที่สำเร็จ	ประชากร		ประชากรที่พิการ				Level of educational attainment
	รวม Total	เพศ ชาย Male	เพศ หญิง Female	เขตการปกครอง		Area นอกเขตเทศบาล Non-municipal	
				ในเขตเทศบาล Municipal	นอกเขตเทศบาล Non-municipal		
รวม	8,922,809	82,888	90,161	39,637	133,412	Total	
ไม่เรียน หรือไม่เคยเรียน	389,099	18,881	28,977	8,864	38,994	None	
ระดับการศึกษาที่สำเร็จ	8,533,710	64,007	61,184	30,773	94,418	Level of educational attainment	
ก่อนประถมศึกษา	3,006,339	41,790	50,209	21,881	70,118	Pre - primary education	
ประถมศึกษา	1,972,516	10,376	5,983	3,146	13,213	Primary education	
มัธยมศึกษาตอนต้น	1,454,259	5,289	1,732	2,160	4,861	Lower secondary education	
มัธยมศึกษาตอนปลาย	1,126,212	3,953	1,534	1,759	3,729	Upper secondary education	
อนุปริญญา	289,695	1,067	572	744	895	Post-secondary education	
ปริญญาตรีหรือสูงกว่า	652,911	1,359	868	1,084	1,142	Bachelor degree level and higher	
การศึกษานอื่น ๆ	10,119	63	122	-	185	Other education	
ไม่ทราบระดับการศึกษา	21,659	110	163	-	273	Unknown education level	
ไม่ทราบ	-	-	-	-	-	Unknown	

ตารางที่ 5 จำนวนประชากร และจำนวนประชากรที่พิการอยู่ตั้งแต่ 15 ปีขึ้นไป จำแนกตามอาชีพ เพศ และเขตการปกครอง ภาคใต้ พ.ศ. 2555

Table 5 Number of population and number of persons with disabilities aged 15 years and over by occupation, sex and area, Southern region, 2012

อาชีพ	ประชากร		ประชากรที่พิการ				Persons with disabilities		Occupation
	Population		เพศ		เขตการปกครอง		Area		
	Total	ชาย	หญิง	ในเขตเทศบาล	นอกเขตเทศบาล	Municipal	Non-municipal		
รวม	7,414,417	78,760	87,585	38,767	127,578	Total			
ผู้สูงอายุ	5,520,491	24,777	18,535	10,346	32,966	Employed			
ผู้พิการ ข้าราชการระดับอาวุโส และผู้บัญญัติกฎหมาย	106,989	450	325	84	691	Managers			
ผู้ประกอบการวิชาชีพต่าง ๆ	191,650	62	70	96	35	Professionals			
เจ้าหน้าที่เทคนิค และผู้ประกอบการวิชาชีพ						Technicians and associate			
ที่เกี่ยวข้องกับด้านต่าง ๆ	140,184	264	234	223	275	professionals			
เสมียน	161,858	187	80	151	115	Clerical support workers			
พนักงานบริการและผู้จำหน่ายสินค้า	1,070,954	2,973	4,364	3,037	4,300	Service and sales workers			
ผู้ปฏิบัติงานที่มีชื่อในด้านการเกษตร ป่าไม้ และการประมง	2,687,978	14,164	9,926	3,938	20,152	Skilled agricultural, forestry and fishery workers			
ช่างฝีมือและผู้ปฏิบัติงานที่เกี่ยวข้อง	509,842	3,471	1,230	1,504	3,198	Craft and related trades workers			
ผู้ควบคุมเครื่องจักร โรงงานและเครื่องจักร และผู้ปฏิบัติงานด้านการประกอบ	171,069	455	38	184	309	Plant and machine operators, and assemblers			
ผู้ประกอบการอาชีพพื้นฐาน	478,067	2,751	2,269	1,128	3,891	Elementary occupations			
ทหาร	1,900	-	-	-	-	Armed forces occupations			
ผู้ปฏิบัติงานที่จัดจำแนกอาชีพไม่ได้ หรือทำงานไม่ทราบอาชีพ	-	-	-	-	-	Unknown occupations			
ผู้ไม่ได้ทำงาน	1,893,915	53,982	69,050	28,421	94,611	Not work			
ไม่ทราบ	a	-	-	-	-	Unknown			

a หมายถึง น้อยกว่า 25 คน

a means less than 25 persons

ตารางที่ 6 จำนวนประชากร และจำนวนประชากรที่พิการอายุตั้งแต่ 15 ปีขึ้นไปที่มีบทบาท จำแนกตามอุตสาหกรรม เขต และเขตการปกครอง ภาคใต้ พ.ศ. 2555

Table 6 Number of employed persons and number of employed persons with disabilities aged 15 years and over by industry, sex and area, Southern region, 2012

อุตสาหกรรม Industry	ประชากร ที่มีบทบาท Employed persons	ประชากรที่ทำงานท่า				Employed persons with disabilities				Industry
		รวม Total		เพศ Sex		ในเขตเทศบาล Municipal		นอกเขตเทศบาล Non-municipal		
		ชาย Male	หญิง Female	ชาย Male	หญิง Female	ชาย Male	หญิง Female	ชาย Male	หญิง Female	
รวม	5,520,491	2,477	18,535	10,346	32,966	Total				
เกษตรกรรม การป่าไม้ และการประมง	2,784,130	14,872	11,015	4,070	21,817	Agriculture, forestry and fishing				
การทำเหมืองแร่และเหมืองหิน	7,207	a	-	-	a	Mining and quarrying				
การผลิตไฟฟ้า ก๊าซ ไอน้ำ และระบบปรับอากาศ	366,677	1,312	1,497	710	2,099	Manufacturing				
การจัดการน้ำ การจัดการ และการบำบัดน้ำเสีย	10,744	a	-	a	-	Electricity, gas, steam and air conditioning				
ของเสีย และสิ่งปฏิกูล	3,716	76	-	a	64	Water supply; sewerage, waste management and remediation activities				
การก่อสร้าง	295,054	2,046	195	696	1,545	Construction				
การขายส่งและขายปลีก การซ่อมยานยนต์ และจักรยานยนต์	869,180	2,828	3,981	2,473	4,336	Wholesale and retail trade; repair of motor vehicles and motorcycles				
การขนส่งและสถานที่เก็บสินค้า	72,094	467	27	313	182	Transportation and storage				
ที่พักแรม และบริการด้านอาหาร	439,177	940	964	873	1,030	Accommodation and food service activities				
ข้อมูลข่าวสาร และการสื่อสาร	11,828	70	a	a	68	Information and communication				
กิจกรรมทางการเงิน และการประกันภัย	36,585	50	a	50	a	Financial and insurance activities				
กิจกรรมอสังหาริมทรัพย์	11,704	39	-	39	-	Real estate activities				
กิจกรรมทางวิชาชีพ วิทยาศาสตร์ และเทคนิค	15,534	49	-	38	a	Professional, scientific and technical activities				
กิจกรรมการบริหาร และการบริการสนับสนุน	44,626	71	-	38	34	Administrative and support service activities				
การบริหารราชการ การป้องกันประเทศ และการประกันสังคมภาคบังคับ	174,974	340	76	163	253	Public administration and defence; compulsory social security				
การศึกษา	137,702	34	97	109	a	Education				
กิจกรรมด้านสุขภาพ และงานสังคมสงเคราะห์	75,675	44	280	43	281	Human health and social work activities				
ศิลปะ ความบันเทิง และนันทนาการ	30,772	181	25	76	130	Arts, entertainment and recreation				
กิจกรรมบริการด้านอื่น ๆ	119,359	1,334	329	616	1,047	Other service activities				
กิจกรรมการจ้างงานในครัวเรือนส่วนบุคคล						Activities of households as employers; undifferentiated goods and services-producing activities of households for own use				
กิจกรรมการผลิตสินค้าและบริการที่ทำขึ้นเองเพื่อใช้ในครัวเรือน	13,754	-	27	-	27	activities of extraterritorial organizations and bodies				
กิจกรรมขององค์กรระหว่างประเทศ และภาคีสมาชิกไม่ทราบ	-	-	-	-	-	Unknown				

a หมายถึง น้อยกว่า 25 คน

a means less than 25 persons

ตารางที่ 7 จำนวนประชากร และจำนวนประชากรที่พิการอยู่ตั้งแต่ 15 ปีขึ้นไปที่มีงานทำ จำแนกตามสถานภาพการทำงาน เพศ และเขตการปกครอง ภาคใต้ พ.ศ. 2555

Table 7 Number of employed persons and number of employed persons with disabilities aged 15 years and over by work status, sex and area, Southern region, 2012

สถานภาพการทำงาน	ประชากร ที่มีงานทำ Employed persons	ประชากรพิการที่มีงานทำ Employed persons with disabilities						Work status
		รวม Sex		เขตการปกครอง Area		Total	Work status	
		ชาย Male	หญิง Female	ในเขตเทศบาล Municipal	นอกเขตเทศบาล Non-municipal			
รวม	5,520,491	24,777	18,535	10,346	32,966	Total		
นางจ้าง	186,692	1,942	711	450	2,203	Employer		
ผู้ประกอบการของตนเอง	1,893,918	12,540	8,715	5,250	16,006	Own-account worker		
ผู้ช่วยธุรกิจของครัวเรือน	1,301,903	3,805	5,425	2,379	6,850	Contributing family worker		
ลูกจ้างรัฐบาล	350,672	378	338	307	409	Government employee		
ลูกจ้างรัฐวิสาหกิจ	20,764	50	-	50	-	Government enterprise employee		
ลูกจ้างเอกชน	1,762,361	6,044	3,334	1,892	7,487	Private employee		
สมาชิกของกรรมาชนผู้ผลิต ไม่ทราบ	4,181	a	a	a	a	Member of producers' cooperatives		
	-	-	-	-	-	Unknown		

a หมายถึง น้อยกว่า 25 คน

a means less than 25 persons

ตารางที่ 8 จำนวนประชากรที่พิการอายุตั้งแต่ 15 ปีขึ้นไปที่มีงานทำ^{1/} จำแนกตามรายได้สุทธิที่เป็นตัวเงินและรายได้ที่เป็นสิ่งของเฉลี่ยต่อเดือน เพศ และเขตการปกครอง
ภาคใต้ พ.ศ. 2555

Table 8 Number of employed persons with disabilities aged 15 years and over^{1/} by average monthly net income in-cash and income in-kind, sex and area,
Southern region, 2012

รายได้สุทธิที่เป็นตัวเงิน และรายได้ที่เป็นสิ่งของ เฉลี่ยต่อเดือน (บาท)	รวม		เพศ		Sex		เขตการปกครอง		Area	Average monthly net income in-cash and income in-kind (baht)
	Total	หญิง	ชาย	Male	Female	ในเขตเทศบาล	นอกเขตเทศบาล	Municipal		
รายได้สุทธิที่เป็นตัวเงินเฉลี่ยต่อเดือน										
รวม	34,083	13,110	20,973				7,967		26,116	Total
ไม่มีรายได้	611	191	421				72		539	None
น้อยกว่า 750	775	371	404				190		585	Less than 750
750 - 1,500	2,126	1,305	821				513		1,613	750 - 1,500
1,501 - 2,000	1,946	1,183	763				461		1,485	1,501 - 2,000
2,001 - 3,000	4,180	2,176	2,003				674		3,506	2,001 - 3,000
3,001 - 5,000	5,855	2,578	3,276				1,222		4,632	3,001 - 5,000
5,001 - 7,000	8,310	2,307	6,003				1,285		7,025	5,001 - 7,000
7,001 - 10,000	6,097	1,614	4,482				1,894		4,203	7,001 - 10,000
มากกว่า 10,000	4,109	1,355	2,754				1,581		2,528	More than 10,000
ไม่ทราบ	74	29	45				74		-	Unknown
รายได้ที่เป็นสิ่งของเฉลี่ยต่อเดือน										Average monthly net income in-cash
รวม	34,083	13,110	20,973				7,967		26,116	Total
ไม่มีรายได้	27,227	9,018	18,209				6,063		21,164	None
น้อยกว่า 750	5,388	3,331	2,057				1,437		3,951	Less than 750
750 - 1,500	826	312	514				237		589	750 - 1,500
1,501 - 2,000	183	137	45				73		110	1,501 - 2,000
2,001 - 3,000	147	95	52				33		113	2,001 - 3,000
มากกว่า 3,000	278	189	89				89		189	More than 3,000
ไม่ทราบ	35	29	a				35		-	Unknown

1/ ไม่รวมผู้ช่วยธุรกิจของครัวเรือน

a หมายถึง น้อยกว่า 25 คน

1/ Excluding contributing family worker

a means less than 25 persons

ตารางที่ 9 จำนวนประชากรที่พิการอายุตั้งแต่ 15 ปีขึ้นไปที่ไม่ได้ทำงาน จำนวนตามเหตุผลที่ไม่ทำงาน เพศ และเขตการปกครอง ภาคใต้ พ.ศ. 2555

Table 9 Number of persons with disabilities aged 15 years and over who do not work by reason for not working, sex and area, Southern region, 2012

เหตุผลที่ไม่ทำงาน	รวม		เพศ Sex		เขตการปกครอง Area		Reason for not working
	Total		ชาย Male	หญิง Female	ในเขตเทศบาล Municipal	นอกเขตเทศบาล Non-municipal	
	รวม						
รวม	123,032	53,982	69,050	28,421	94,611	Total	
ทำงานบ้าน	10,574	1,121	9,453	2,027	8,547	Do housework	
เรียนหนังสือ	1,183	794	389	413	769	Studying	
กำลังหางานทำ	294	267	27	232	61	Looking for work	
ยังเด็ก หรือ ชรา	43,326	15,857	27,469	10,620	32,706	Too young or too old	
ป่วย พิการ จนไม่สามารถทำงานได้	65,482	34,553	30,928	14,392	51,090	Illness or disabilities until can not work	
อยากอยู่เฉยๆ ไม่ต้องการทำงาน	393	283	110	a	376	Do not want to work	
เกษียณ	859	632	228	484	376	Retire	
สามารถทำงานได้ แต่ไม่มีเงินทุน	a	a	-	-	a	Able to work but lack of financial	
ขาดผู้แนะนำด้านอาชีพ	-	-	-	-	-	Lack of career consultant	
ญาติพี่น้องไม่ให้ความอุปการะ	705	398	307	204	501	Under the support of relatives	
บุคคลอื่นที่ไม่ใช่ญาติให้ความอุปการะ	-	-	-	-	-	Under the support of non-relatives	
อื่น ๆ	196	57	139	32	165	Others	

a หมายถึง น้อยกว่า 25 คน

a means less than 25 persons

ตารางที่ 11 จำนวนประชากรที่พิการอายุตั้งแต่ 5 ปีขึ้นไปที่มีความลำบากหรือปัญหาสุขภาพ จำนวนตามประเภทของความลำบากหรือปัญหาสุขภาพ เพศ และเขตการปกครอง ภาคใต้ พ.ศ. 2555

Table 11 Number of persons with disabilities aged 5 years and over having difficulties or health problems by type of difficulties or health problems, sex and area, Southern region, 2012

ประเภทของความลำบาก หรือปัญหาสุขภาพ ^{1/}	รวม Total	เพศ Sex		เขตการปกครอง Area		Type of difficulties or health problems ^{1/}
		ชาย Male	หญิง Female	ในเขตเทศบาล Municipal	นอกเขตเทศบาล Non-municipal	
รวม	166,436	78,824	87,612	38,568	127,868	Total
การนั่งยอง ๆ	76,397	32,358	44,039	17,280	59,118	Squatting
การเดินทางราบระยะ 50 ก้าว	69,524	30,811	38,712	15,637	53,887	Walking 50 steps on an even surface
การเดินขึ้นบันได 1 ขั้น	76,775	33,790	42,984	17,599	59,176	Climbing steps
การลุกจากกานนอนเป็นท่านั่ง	41,586	18,840	22,746	8,940	32,645	Sitting up from lying down
การยกแขน	22,246	11,333	10,914	4,993	17,254	Raising arms or hands
การใช้มือ/นิ้วจับช้อนตักอาหารเข้าปาก	18,924	9,957	8,967	4,346	14,577	Gripping spoon for eating
การมองเห็น	52,164	20,152	32,011	10,165	41,999	Seeing
การได้ยิน	28,755	13,519	15,236	5,961	22,794	Hearing
การสื่อสารด้วยการพูด	31,749	17,616	14,134	6,088	25,661	Speech
การเข้าใจคำพูด	25,377	13,457	11,919	4,873	20,503	Understanding
การเรียนรู้/พัฒนาการช้า *	26,949	14,824	12,125	5,400	21,549	Learning/delayed development *
การจดจำเหตุการณ์ในรอบวัน	32,894	16,576	16,318	6,039	26,855	Remembering the event of the day
การควบคุมอารมณ์ และ พฤติกรรมของตนเอง *	26,242	15,103	11,139	7,480	18,762	Mental or emotional condition *
ความเจ็บปวดตามร่างกาย *	40,548	16,906	23,642	10,376	30,171	Recurrent pain or discomfort *
การหายใจ *	10,702	5,590	5,112	2,701	8,001	Breathing *
อาการลมชัก ชักเกร็ง หรือลมบ้าหมู *	8,233	4,705	3,528	2,090	6,143	Blackouts, fits or loss of consciousness *
การกลั้นอุจจาระหรือปัสสาวะ	17,887	7,525	10,362	3,904	13,983	Control stool or urine

1/ ตอบได้มากกว่า 1 ประเภท

1/ More than one answer was possible

* จนไม่สามารถเรียน หรือทำงานตามปกติได้

* Restricting usual study or work

ตารางที่ 12 จำนวนประชากรที่พิการอายุตั้งแต่ 5 ปีขึ้นไปที่มีความลำบากหรือปัญหาสุขภาพ จำนวนตามประเภทของความลำบากหรือปัญหาสุขภาพ กลุ่มอายุเพศ และเขตการปกครอง ภาคใต้ พ.ศ. 2555

Table 12 Number of persons with disabilities aged 5 years and over having difficulties or health problems by type of difficulties or health problems, age group, sex and area, Southern region, 2012

ประเภทของความลำบาก หรือปัญหาสุขภาพ ^V	กลุ่มอายุ (ปี)				รวม Total	Type of difficulties or health problems ^V
	5-14	15-24	25-44	45-59		
รวม	6,261	9,931	26,234	27,109	26,904	69,998
การนั่งยอง ๆ	1,864	1,915	7,519	11,290	12,668	41,142
การเดินทางราบระยะ 50 ก้าว	2,041	2,060	7,226	9,894	8,942	39,361
การเดินขึ้นบันได 1 ขั้น	2,326	2,202	7,755	11,076	10,925	42,491
การลุกจากกอนอนเป็นท่านั่ง	1,398	1,445	4,457	5,225	4,730	24,331
การยกแขน	1,336	1,222	3,402	2,989	2,107	11,191
การใช้มือ/นิ้วจับช้อนตักอาหารเข้าปาก	1,801	1,479	3,434	2,055	1,857	8,299
การมองเห็น	835	862	2,488	6,118	9,396	32,464
การได้ยิน	525	1,384	2,782	2,025	3,234	18,804
การสื่อสารด้วยการพูด	2,994	5,068	8,883	4,210	1,846	8,749
การเข้าใจคำพูด	2,588	3,943	7,523	2,838	1,437	7,048
การเรียนรู้/พัฒนาการช้า *	3,617	6,196	10,205	2,787	684	3,460
การจดจำเหตุการณ์ในรอบวัน	3,009	5,091	9,346	2,421	1,394	11,633
การควบคุมอารมณ์ และ พฤติกรรมของตนเอง *	1,765	4,604	8,511	4,496	2,485	4,381
ความเจ็บปวดตามร่างกาย *	544	1,787	4,628	6,625	7,850	19,114
การหายใจ *	335	521	913	2,182	2,059	4,692
อาการลมชัก ชักเกร็ง หรือลมบ้าหมู *	787	2,214	2,703	1,288	558	684
การกลั้นอุจจาระหรือปัสสาวะ	1,166	1,250	1,719	1,619	2,131	10,002

^V/ ตอบได้มากกว่า 1 ประเภท

^I/ More than one answer was possible

* จนไม่สามารถเรียน หรือทำงานตามปกติได้

* Restricting usual study or work

ตารางที่ 12 จำนวนประชากรที่พิการอายุตั้งแต่ 5 ปีขึ้นไปที่มีความลำบากหรือปัญหาสุขภาพ จำนวนตามประเภทของความสามารถหรือปัญหาสุขภาพ กลุ่มอายุ เพศ และเขตการปกครอง ภาคใต้ พ.ศ. 2555 (ต่อ)

Table 12 Number of persons with disabilities aged 5 years and over having difficulties or health problems by type of difficulties or health problems, age group, sex and area, Southern region, 2012 (Contd.)

ประเภทของความสามารถ หรือปัญหาสุขภาพ ^{1/}	กลุ่มอายุ (ปี) Age group (years)										Type of difficulties or health problems ^{1/}				
	ชาย Male					หญิง Female									
	รวม Total	5-14	15-24	25-44	45-59	60-69	70 ขึ้นไป 70 and over	รวม Total	5-14	15-24		25-44	45-59	60-69	70 ขึ้นไป 70 and over
รวม	78,824	3,797	5,709	16,447	14,624	12,912	25,335	87,612	2,464	4,221	9,787	12,485	13,992	44,663	Total
การนั่งของ ๆ	32,358	1,253	1,180	5,167	6,578	5,290	12,891	44,039	611	736	2,553	4,712	7,378	28,250	Squatting
การเดินทางระยะ 50 ก้าว	30,811	1,375	1,305	4,575	6,760	3,869	12,928	38,712	666	756	2,651	3,134	5,073	26,432	Walking 50 steps on an even surface
การเดินขึ้นบันได 1 ชั้น	33,790	1,482	1,364	5,254	7,300	4,620	13,771	42,984	845	838	2,501	3,776	6,305	28,720	Climbing steps
การลุกจากนอนเป็นท่านั่ง	18,840	999	768	3,290	3,503	2,167	8,113	22,746	399	677	1,167	1,722	2,563	16,218	Sitting up from lying down
การยกแขน	11,333	1,072	748	2,577	1,822	1,402	3,712	10,914	265	474	825	1,167	705	7,479	Raising arms or hands
การใช้นิ้วมือ/นิ้วจับช้อน															Gripping spoon
ดักอาหารเข้าปาก	9,957	1,474	923	2,210	1,270	1,291	2,788	8,967	326	556	1,224	785	566	5,510	for eating
การมองเห็น	20,152	331	592	1,574	2,799	3,653	11,202	32,011	504	269	914	3,319	5,743	21,262	Seeing
การได้ยิน	13,519	350	468	1,741	1,183	1,757	8,019	15,236	175	916	1,041	843	1,477	10,785	Hearing
การสื่อสารด้วยการพูด	17,616	1,772	2,333	5,710	2,734	1,132	3,934	14,134	1,222	2,735	3,173	1,476	714	4,815	Speech
การเข้าใจคำพูด	13,457	1,401	2,162	4,664	1,631	802	2,798	11,919	1,187	1,780	2,859	1,207	635	4,250	Understanding
การเรียนรู้/พัฒนาการช้า *	14,824	2,177	3,259	6,229	1,517	447	1,195	12,125	1,440	2,937	3,976	1,271	236	2,265	Learning/delayed development *
การจดจำเหตุการณ์ในรอบวัน	16,576	1,739	2,723	5,729	1,259	911	4,215	16,318	1,270	2,368	3,617	1,162	483	7,418	Remembering the event of the day
การควบคุมอารมณ์ และ พฤติกรรมของตนเอง *	15,103	1,155	2,657	5,887	2,351	1,342	1,711	11,139	610	1,946	2,624	2,146	1,144	2,670	Mental or emotional condition *
ความเจ็บปวดตามร่างกาย *	16,906	410	1,206	2,862	2,968	3,668	5,793	23,642	134	581	1,767	3,657	4,182	13,321	Recurrent pain or discomfort *
การหายใจ *	5,590	225	293	366	978	1,225	2,502	5,112	110	228	547	1,204	834	2,189	Breathing *
อาการลมชัก ชักเกร็ง หรือลมบ้าหมู *	4,705	518	1,030	1,824	686	161	486	3,528	269	1,184	879	601	397	198	Blackouts, fits or loss of consciousness *
การกลืนอุจจาระหรือปัสสาวะ	7,525	762	379	1,392	918	1,172	2,903	10,362	404	870	328	701	959	7,100	Control stool or urine

1/ ตอบได้มากกว่า 1 ประเภท
* หนึ่งไม่สามารถเรียน หรือทำงานตามปกติได้

1/ More than one answer was possible
* Restricting usual study or work

ตารางที่ 12 จำนวนประชากรที่พิการอายุตั้งแต่ 5 ปีขึ้นไปที่มีความลำบากหรือปัญหาสุขภาพ จำนวนตามประเภทของความสามารถหรือปัญหาสุขภาพ กลุ่มอายุ เพศ และเขตการปกครอง ภาคใต้ พ.ศ. 2555 (ต่อ)

Table 12 Number of persons with disabilities aged 5 years and over having difficulties or health problems by type of difficulties or health problems, age group, sex and area, Southern region, 2012 (Contd.)

ประเภทของความลำบาก หรือปัญหาสุขภาพ ^{1/}	กลุ่มอายุ (ปี) Age group (years)										Type of difficulties or health problems ^{1/}				
	ในเขตเทศบาล Municipal area					นอกเขตเทศบาล Non-municipal area									
	รวม Total	5-14	15-24	25-44	45-59	60-69	70 ขึ้นไป 70 and over	รวม Total	5-14	15-24		25-44	45-59	60-69	70 ขึ้นไป 70 and over
รวม	38,568	793	2,118	4,665	7,052	7,182	16,758	127,868	5,468	7,813	21,568	20,057	19,722	53,240	Total
การนั่งยอง ๆ	17,280	271	316	1,187	2,382	3,214	9,909	59,118	1,593	1,599	6,332	8,908	9,453	31,233	Squatting
การเดินทางระยะ 50 ก้าว	15,637	239	551	1,145	2,154	2,341	9,207	53,887	1,802	1,509	6,081	7,740	6,601	30,154	Walking 50 steps on an even surface
การเดินขึ้นบันได 1 ชั้น	17,599	284	542	1,236	2,455	2,833	10,249	59,176	2,042	1,660	6,519	8,621	8,092	32,241	Climbing steps
การลุกจากนอนเป็นท่านั่ง	8,940	186	433	560	1,328	1,307	5,126	32,645	1,213	1,012	3,897	3,896	3,423	19,205	Sitting up from lying down
การยกแขน	4,993	147	234	426	781	745	2,660	17,254	1,189	988	2,976	2,208	1,361	8,531	Raising arms or hands
การใช้มือ/นิ้วจับช้อน															Gripping spoon
ตักอาหารเข้าปาก	4,346	164	243	446	573	820	2,101	14,577	1,637	1,236	2,988	1,482	1,036	6,198	for eating
การมองเห็น	10,165	121	347	485	1,040	1,844	6,328	41,999	714	515	2,003	5,079	7,552	26,136	Seeing
การได้ยิน	5,961	89	141	664	650	830	3,587	22,794	436	1,243	2,118	1,376	2,404	15,217	Hearing
การสื่อสารด้วยการพูด	6,088	379	931	1,321	1,168	537	1,752	25,661	2,615	4,137	7,561	3,042	1,309	6,997	Speech
การเข้าใจคำพูด	4,873	305	823	1,116	715	527	1,388	20,503	2,284	3,120	6,407	2,124	910	5,660	Understanding
การเรียนรู้/พัฒนาการช้า *	5,400	518	1,255	1,589	674	288	1,076	21,549	3,099	4,941	8,616	2,113	396	2,384	Learning/delayed development *
การจดจำเหตุการณ์ในรอบวัน	6,039	386	1,010	1,335	530	340	2,437	26,855	2,623	4,081	8,011	1,892	1,053	9,196	Remembering the event of the day
การควบคุมอารมณ์ และ พฤติกรรมของตนเอง *	7,480	342	777	1,468	1,696	1,236	1,960	18,762	1,423	3,826	7,043	2,800	1,249	2,421	Mental or emotional condition *
ความเจ็บปวดตามร่างกาย *	10,376	113	535	968	1,759	2,000	5,001	30,171	432	1,252	3,660	4,865	5,850	14,113	Recurrent pain or discomfort *
การหายใจ *	2,701	102	140	243	537	626	1,053	8,001	233	381	671	1,645	1,432	3,639	Breathing *
อาการลมชัก ชักเกร็ง หรือลมบ้าหมู *	2,090	152	483	739	470	136	109	6,143	635	1,731	1,964	818	422	575	Blackouts, fits or loss of consciousness *
การกลืนของจระหรือปัสสาวะ	3,904	215	118	343	423	566	2,238	13,983	951	1,132	1,376	1,196	1,564	7,764	Control stool or urine

1/ ตอบได้มากกว่า 1 ประเภท

* จนไม่สามารถเรียน หรือทำงานตามปกติได้

1/ More than one answer was possible

* Restricting usual study or work

ตารางที่ 13 จำนวนประชากรที่พิการอายุตั้งแต่ 5 ปีขึ้นไปที่มีความลำบากหรือปัญหาสุขภาพ จำนวนตามประเภทของความลำบากหรือปัญหาสุขภาพ

อายุที่เริ่มมีความลำบากหรือปัญหา เพศ และเขตการปกครอง ภาคใต้ พ.ศ. 2555

Table 13 Number of persons with disabilities aged 5 years and over having difficulties or health problems by type of difficulties or health problems, age of having of difficulties or problems, sex and area, Southern region, 2012

ประเภทของความลำบาก หรือปัญหาสุขภาพ ^{1/}	อายุที่เริ่มมีความลำบากหรือปัญหา (ปี)		Age of having of difficulties or problems (years)				Type of difficulties or health problems ^{1/}		
	รวม ^{2/} Total	ต่ำกว่า 1 Less than 1	1-4	5-14	15-24	25-44		45-59	60 ขึ้นไป 60 and over
การนั่งยอง ๆ	76,397	5,953	986	1,912	2,342	7,261	13,234	44,703	Squatting
การเดินทางระยะ 50 ก้าว	69,524	6,039	1,277	1,623	2,441	6,617	9,836	41,683	Walking 50 steps on an even surface
การเดินขึ้นบันได 1 ขั้น	76,775	6,463	1,457	2,294	2,561	7,283	11,079	45,630	Climbing steps
การลุกจากกานอนเป็นท่านั่ง	41,586	3,955	690	1,057	1,250	3,563	5,695	25,567	Sitting up from lying down
การยกแขน	22,246	2,462	2,253	758	857	2,428	2,334	11,147	Raising arms or hands
การใช้มือ/นิ้วจับช้อนตักอาหารเข้าปาก	18,924	3,377	318	1,410	950	1,760	2,088	9,012	Gripping spoon for eating
การมองเห็น	52,164	2,853	407	1,021	1,213	2,798	7,591	36,234	Seeing
การได้ยิน	28,755	4,367	530	434	556	1,684	2,397	18,742	Hearing
การสื่อสารด้วยการพูด	31,749	12,891	2,485	1,526	1,328	3,280	1,958	8,273	Speech
การเข้าใจคำพูด	25,377	10,238	2,308	1,493	1,287	2,364	1,112	6,566	Understanding
การเรียนรู้พัฒนาการซ้ำ *	26,949	13,904	2,331	3,705	1,738	1,477	813	2,982	Learning/delayed development *
การจดจำเหตุการณ์ในรอบวัน	32,894	11,768	2,115	2,548	1,827	2,113	984	11,484	Remembering the event of the day
การควบคุมอารมณ์ และ พฤติกรรมของตนเอง *	26,242	6,983	1,576	2,689	3,343	4,533	2,687	4,430	Mental or emotional condition *
ความเจ็บปวดตามร่างกาย *	40,548	2,369	184	1,365	1,773	4,099	9,811	20,939	Recurrent pain or discomfort *
การหายใจ *	10,702	669	62	425	394	1,842	2,002	5,299	Breathing *
อาการลมชัก ชักเกร็ง หรือลมบ้าหมู *	8,233	2,752	910	1,523	659	945	518	926	Blackouts, fits or loss of consciousness *
การกั้นอุจจาระหรือปัสสาวะ	17,887	2,553	474	428	482	1,043	2,117	10,782	Control stool or urine

1/ ตอบได้มากกว่า 1 ประเภท

2/ รวมไม่ทราบด้วย

* จนไม่สามารถเรียน หรือทำงานตามปกติได้

a หมายถึง น้อยกว่า 25 คน

1/ More than one answer was possible

2/ Including unknown

* Restricting usual study or work

a means less than 25 persons

ตารางที่ 13 จำนวนประชากรที่พิการอายุตั้งแต่ 5 ปีขึ้นไปที่มีความลำบากหรือปัญหาสุขภาพ จำนวนตามประเภทของความลำบากหรือปัญหา อายุที่เริ่มมีความลำบากหรือปัญหา เพศ และเขตการปกครอง ภาคใต้ พ.ศ. 2555 (ต่อ)

Table 13 Number of persons with disabilities aged 5 years and over having difficulties or health problems by type of difficulties or health problems, age of having difficulties or problems, sex and area, Southern region, 2012 (Contd.)

ประเภทของความลำบาก หรือปัญหาสุขภาพ ^{I/}	อายุที่เริ่มมีความลำบากหรือปัญหา (ปี) ^{II/}												Type of difficulties or health problems ^{V/}				
	ชาย Male						หญิง Female										
	รวม ^{2/} Total	ต่ำกว่า 1 Less than 1	1-4	5-14	15-24	25-44	45-59	60 ขึ้นไป 60 and over	รวม ^{2/} Total	ต่ำกว่า 1 Less than 1	1-4	5-14		15-24	25-44	45-59	60 ขึ้นไป 60 and over
การนั่งยอง ๆ	32,358	3,917	753	1,108	1,949	5,034	6,262	13,334	44,039	2,036	233	804	392	2,227	6,972	31,368	Squatting
การเดินทางราบระยะ 50 ก้าว	30,811	3,744	967	899	2,030	4,517	5,152	13,503	38,712	2,295	310	724	411	2,100	4,684	28,180	Walking 50 steps on an even surface
การเดินขึ้นบันได 1 ขั้น	33,790	3,849	957	1,569	2,087	5,224	5,477	14,628	42,984	2,614	500	725	474	2,059	5,602	31,002	Climbing steps
การลุกจากกรนอนเป็นท่าหงาย	18,840	2,593	497	857	975	2,345	3,175	8,396	22,746	1,362	193	200	275	1,217	2,519	16,972	Sitting up from lying down
การยกแขน	11,333	1,807	1,316	540	762	1,466	1,246	4,196	10,914	654	937	219	95	962	1,088	6,951	Raising arms or hands
การใช้มือจับข้อ																	Gripping spoon
ดัดอาหารเข้าปาก	9,957	2,142	202	1,101	769	1,043	1,265	3,428	8,967	1,236	115	309	181	718	823	5,585	for eating
การมองเห็น	20,152	1,381	218	476	1,094	1,166	3,399	12,418	32,011	1,472	189	545	119	1,632	4,192	23,816	Seeing
การได้ยิน	13,519	2,699	89	335	251	866	1,047	8,231	15,236	1,668	440	99	304	818	1,350	10,510	Hearing
การสื่อสารด้วยการพูด	17,616	7,714	1,117	909	733	2,170	1,229	3,744	14,134	5,177	1,369	617	596	1,110	728	4,529	Speech
การเข้าใจคำพูด	13,457	6,270	945	907	743	1,450	521	2,620	11,919	3,968	1,363	586	544	915	591	3,945	Understanding
การเรียนรู้/พัฒนาการช้า *	14,824	8,125	1,025	1,943	1,213	1,231	482	804	12,125	5,778	1,307	1,761	524	245	331	2,178	Learning/delayed development *
การจดจำเหตุการณ์ในรอบวัน	16,576	6,569	992	1,478	1,272	1,500	565	4,200	16,318	5,200	1,124	1,069	555	613	419	7,284	Remembering the event of the day
การควบคุมอารมณ์และ																	Mental or emotional
พฤติกรรมของตนเอง *	15,103	4,222	911	1,339	2,082	3,226	1,324	1,998	11,139	2,761	665	1,350	1,261	1,307	1,363	2,432	condition *
ความเจ็บปวดตามร่างกาย *	16,906	1,329	88	810	1,452	2,277	4,520	6,429	23,642	1,040	97	555	321	1,822	5,291	14,509	Recurrent pain or discomfort *
การหายใจ *	5,590	299	46	269	212	792	1,014	2,957	5,112	371	a	155	182	1,050	988	2,342	Breathing *
อาการมชัก ชักเกร็ง																	Blackouts, fits or loss
หรือลมบ้าหมู *	4,705	1,650	448	707	477	618	212	594	3,528	1,102	462	816	182	327	306	332	of consciousness *
การกักเก็บอุจจาระหรือปัสสาวะ	7,525	1,385	128	258	432	786	1,118	3,418	10,362	1,168	346	170	50	257	999	7,365	Control stool or urine

1/ ตอบได้มากกว่า 1 ประเภท

2/ รวมไม่ทราบด้วย

* জনไม่สามารถเรียน หรือทำงานตามปกติได้

a หมายถึง น้อยกว่า 25 คน

1/ More than one answer was possible

2/ Including unknown

* Restricting usual study or work

a means less than 25 persons

ตารางที่ 13 จำนวนประชากรที่พิการอายุตั้งแต่ 5 ปีขึ้นไปที่มีความลำบากหรือปัญหาสุขภาพ จำนวนตามประเภทของปัญหาที่มีความลำบากหรือปัญหาเพศ และเขตการปกครอง ภาคใต้ พ.ศ. 2555 (ต่อ)

Table 13 Number of persons with disabilities aged 5 years and over having difficulties or health problems by type of difficulties or health problems, age of having difficulties or problems, sex and area, Southern region, 2012 (Contd.)

ประเภทของความลำบากหรือปัญหา ^{1/}	อายุที่เริ่มมีความลำบากหรือปัญหา (ปี)												Type of difficulties or health problems ^{1/}				
	ในเขตเทศบาล						นอกเขตเทศบาล										
	Municipal area			Non-municipal area													
รวม ^{2/}	ต่ำกว่า 1	1-4	5-14	15-24	25-44	45-59	60 ขึ้นไป	รวม ^{2/}	ต่ำกว่า 1	1-4	5-14	15-24	25-44	45-59	60 ขึ้นไป		
Total	Less than 1						60 and over	Total	Less than 1						60 and over		
การนั่งยอง ๆ	17,280	1,052	262	215	708	1,281	3,371	10,391	59,118	4,901	724	1,696	1,634	5,981	9,863	34,312	Squatting
การเดินทางราบระยะ 50 ก้าว	15,637	1,027	264	272	828	1,128	2,775	9,343	53,887	5,012	1,013	1,351	1,614	5,488	7,062	32,340	Walking 50 steps on an even surface
การเดินขึ้นบันได 1 ชั้น	17,599	1,095	278	286	853	1,331	3,116	10,640	59,176	5,367	1,179	2,008	1,708	5,952	7,964	34,990	Climbing steps
การลุกจากกรนอนเป็นท่าหนึ่ง	8,940	603	195	172	346	817	1,413	5,395	32,645	3,353	496	885	904	2,745	4,282	19,973	Sitting up from lying down
การยกแขน	4,993	650	406	172	184	255	700	2,626	17,254	1,811	1,847	587	673	2,172	1,634	8,521	Raising arms or hands
การใช้ช้อน/แก้วจับช้อน																	Gripping spoon
ดัดอาหารเข้าปาก	4,346	663	69	a	68	300	869	2,354	14,577	2,715	249	1,393	882	1,460	1,220	6,659	for eating
การมองเห็น	10,165	534	a	156	352	454	1,681	6,967	41,999	2,319	386	865	860	2,344	5,910	29,267	Seeing
การได้ยิน	5,961	1,034	28	102	49	482	541	3,725	22,794	3,333	502	331	507	1,202	1,856	15,016	Hearing
การสื่อสารด้วยการพูด	6,088	2,609	240	211	277	567	578	1,606	25,661	10,282	2,245	1,315	1,051	2,713	1,380	6,668	Speech
การเข้าใจคำพูด	4,873	2,141	213	156	206	509	422	1,227	20,503	8,097	2,096	1,337	1,081	1,855	690	5,339	Understanding
การเรียนรู้/พัฒนาการช้า *	5,400	2,825	355	338	211	411	280	980	21,549	11,078	1,977	3,367	1,527	1,066	534	2,001	Learning/delayed development *
การจัดจำเหตุการณ์ในรอบวัน	6,039	2,223	291	293	217	345	213	2,457	26,855	9,545	1,824	2,255	1,610	1,768	771	9,027	Remembering the event of the day
การควบคุมอารมณ์ และพฤติกรรมของตนเอง *	7,480	1,212	370	343	467	1,479	1,305	2,305	18,762	5,772	1,207	2,346	2,876	3,054	1,382	2,125	Mental or emotional condition *
ความเจ็บปวดตามร่างกาย *	10,376	516	65	205	454	1,082	2,768	5,287	30,171	1,853	119	1,161	1,319	3,017	7,043	15,651	Recurrent pain or discomfort *
การหายใจ *	2,701	223	30	66	52	432	651	1,245	8,001	447	32	358	342	1,410	1,351	4,053	Breathing *
อาการมชัก ชักเกร็งหรือลมบ้าหมู *	2,090	594	293	349	299	188	200	167	6,143	2,158	617	1,174	360	757	318	759	Blackouts, fits or loss of consciousness *
การกักเก็บอุจจาระหรือปัสสาวะ	3,904	420	31	87	124	336	404	2,501	13,983	2,133	444	341	358	707	1,713	8,281	Control stool or urine

1/ ตอบได้มากกว่า 1 ประเภท

2/ รวมไม่ทราบด้วย

* จนไม่สามารถเรียน หรือทำงานตามปกติได้

a หมายถึง น้อยกว่า 25 คน

1/ More than one answer was possible

2/ Including unknown

* Restricting usual study or work

a means less than 25 persons

ตารางที่ 14 จำนวนประชากรที่พิการอายุตั้งแต่ 5 ปีขึ้นไปที่มีความลำบากหรือปัญหาสุขภาพ จำนวนตามประเภทของความลำบากหรือปัญหาสุขภาพ ระดับความรุนแรง เพศ และเขตการปกครอง ภาคใต้ พ.ศ. 2555

Table 14 Number of persons with disabilities aged 5 years and over having difficulties or health problems by type of difficulties or health problems, severity, sex and area, Southern region, 2012

ประเภทของความลำบากหรือปัญหาสุขภาพ ^{1/}	ระดับความรุนแรง			Type of difficulties or health problems ^{1/}
	รวม	ไม่มี ^{2/}	Severity มี ความลำบาก/ปัญหา difficulty/problem	
Total	No	Yes	Can not do at all	
การนั่งยอง ๆ	369	51,244	24,784	Squatting
การเดินทางราบระยะ 50 ก้าว	912	49,812	18,800	Walking 50 steps on an even surface
การเดินขึ้นบันได 1 ขั้น	300	50,010	26,465	Climbing steps
การลุกจากกอนนอนเป็นทันที	41	32,541	9,004	Sitting up from lying down
การยกแขน	-	19,374	2,873	Raising arms or hands
การใช้มือ/นิ้วจับช้อนตักอาหารเข้าปาก	a	13,266	5,635	Gripping spoon for eating
การมองเห็น	861	48,279	3,023	Seeing
การได้ยิน	173	24,987	3,595	Hearing
การสื่อสารด้วยการพูด	-	24,792	6,958	Speech
การเข้าใจคำพูด	-	23,128	2,249	Understanding
การเรียนรู้/พัฒนาการช้า *	-	20,885	6,064	Learning/delayed development *
การจดจำเหตุการณ์ในรอบวัน	-	26,984	5,910	Remembering the event of the day
การควบคุมอารมณ์ และพฤติกรรมของตนเอง *	775	21,994	3,474	Mental or emotional condition *
ความเจ็บปวดตามร่างกาย *	1,959	35,365	3,223	Recurrent pain or discomfort *
การหายใจ *	295	9,960	446	Breathing *
อาการลมชัก ชักเกร็ง หรือลมบ้าหมู *	818	6,172	1,243	Blackouts, fits or loss of consciousness *
การกลั้นอุจจาระหรือปัสสาวะ	331	11,221	6,334	Control stool or urine

1/ ตอบได้มากกว่า 1 ประเภท

2/ ไม่มี หมายถึง ผู้พิการที่ไม่มีควมลำบากหรือปัญหาสุขภาพหลังจากได้ใช้เครื่องช่วยหรือยา

* จนไม่สามารถเรียน หรือทำงานตามปกติได้

a หมายถึง น้อยกว่า 25 คน

1/ More than one answer was possible

2/ Persons with disabilities do not have difficulties or health problem when they use aids or take medication

* Restricting usual study or work

a means less than 25 persons

ตารางที่ 14 จำนวนประชากรที่พิการอายุตั้งแต่ 5 ปีขึ้นไปที่มีความลำบากหรือปัญหาสุขภาพ จำนวนตามประเภทของความลำบากหรือปัญหาสุขภาพ ระดับความรุนแรงเพศ และงตการปกครอง ภาคใต้ พ.ศ. 2555 (ต่อ)

Table 14 Number of persons with disabilities aged 5 years and over having difficulties or health problems by type of difficulties or health problems, severity, sex and area, Southern region, 2012 (Contd.)

ประเภทของความลำบากหรือ ปัญหาสุขภาพ ^{1/}	ระดับความรุนแรง						Type of difficulties or health problems ^{1/}
	ชาย Male			หญิง Female			
	รวม Total	ไม่มี ^{2/} No	มี Yes	รวม Total	ไม่มี ^{2/} No	มี Yes	
การนั่งยอง ๆ	32,358	273	20,480	44,039	95	30,764	13,180 Squatting
การเดินทางราบระยะ 50 ก้าว	30,811	421	22,261	38,712	491	27,551	10,670 Walking 50 steps on an even surface
การเดินขึ้นบันได 1 ชั้น	33,790	200	22,137	42,984	101	27,873	15,011 Climbing steps
การลุกจากกรนอนเป็นท่านั่ง	18,840	32	13,817	22,746	a	18,723	4,014 Sitting up from lying down
การยกแขน	11,333	-	9,764	10,914	-	9,609	1,304 Raising arms or hands
การใช้มือ/นิ้วจับช้อนตักอาหารเข้าปาก	9,957	a	7,176	8,967	-	6,090	2,877 Gripping spoon for eating
การมองเห็น	20,152	257	18,908	32,011	604	29,371	2,035 Seeing
การได้ยิน	13,519	173	11,236	15,236	-	13,751	1,485 Hearing
การสื่อสารด้วยการพูด	17,616	-	13,591	14,134	-	11,201	2,933 Speech
การเข้าใจคำพูด	13,457	-	12,053	11,919	-	11,075	845 Understanding
การเรียนรู้/พัฒนาการช้า *	14,824	-	11,749	12,125	-	9,136	2,989 Learning/delayed development *
การจดจำเหตุการณ์ในรอบวัน	16,576	-	13,485	16,318	-	13,499	2,819 Remembering the event of the day
การควบคุมอารมณ์ และ พฤติกรรมของตนเอง *	15,103	606	12,582	11,139	168	9,412	1,559 Mental or emotional condition *
ความเจ็บปวดตามร่างกาย *	16,906	724	14,684	23,642	1,235	20,681	1,726 Recurrent pain or discomfort *
การหายใจ *	5,590	194	5,242	5,112	101	4,718	292 Breathing *
อาการลมชัก ชักเกร็ง หรือลมบ้าหมู *	4,705	398	3,580	3,528	421	2,592	516 Blackouts, fits or loss of consciousness *
การกลั้นอุจจาระหรือปัสสาวะ	7,525	191	4,221	10,362	140	7,000	3,221 Control stool or urine

1/ ตอบได้มากกว่า 1 ประเภท

2/ ไม่มี หมายถึง ผู้พิการที่มีความลำบากหรือปัญหาสุขภาพหลังจากได้ใช้เครื่องช่วยหรือยา

* จนไม่สามารถเรียน หรือทำงานตามปกติได้

a หมายถึง น้อยกว่า 25 คน

1/ More than one answer was possible

2/ Persons with disabilities do not have difficulties or health problem when they use aids or take medication

* Restricting usual study or work

a means less than 25 persons

ตารางที่ 14 จำนวนประชากรที่พิการอยู่ตั้งแต่ 5 ปีขึ้นไปที่มีความลำบากหรือปัญหาสุขภาพ จำนวนตามประเภทของความลำบากหรือปัญหาสุขภาพ ระดับความรุนแรง เพศ และเขตการปกครอง ภาคใต้ พ.ศ. 2555 (ต่อ)

Table 14 Number of persons with disabilities aged 5 years and over having difficulties or health problems by type of difficulties or health problems, severity, sex and area, Southern region, 2012 (Contd.)

ประเภทของความลำบากหรือ ปัญหาสุขภาพ ^{1/}	ระดับความรุนแรง						Type of difficulties or health problems ^{1/}
	ในเขตเทศบาล			นอกเขตเทศบาล			
	รวม	มี ปัญหา	Yes	รวม	มี ปัญหา	Yes	
	Total	No ^{2/}	Can not do at all	Total	No ^{2/}	Can not do at all	
การนั่งยอง ๆ	17,280	a	5,661	59,118	361	19,123	Squatting
การเดินทางราบระยะ 50 ก้าว	15,637	454	4,270	53,887	458	14,530	Walking 50 steps on an even surface
การเดินขึ้นบันได 1 ขั้น	17,599	105	5,672	59,176	195	20,793	Climbing steps
การลุกจากกานนอนเป็นท่านั่ง	8,940	32	1,934	32,645	a	7,069	Sitting up from lying down
การยกแขน	4,993	-	877	17,254	-	1,995	Raising arms or hands
การใช้มือ/นิ้วบีบชิ้นอาหารเข้าปาก	4,346	a	1,254	14,577	-	4,381	Gripping spoon for eating
การมองเห็น	10,165	246	569	41,999	615	2,454	Seeing
การได้ยิน	5,961	35	650	22,794	138	2,945	Hearing
การสื่อสารด้วยการพูด	6,088	-	1,451	25,661	-	5,507	Speech
การเข้าใจคำพูด	4,873	-	636	20,503	-	1,612	Understanding
การรับรู้พัฒนาการช้า *	5,400	-	1,475	21,549	-	4,589	Learning/delayed development *
การจดจำเหตุการณ์ในรอบวัน	6,039	-	1,393	26,855	-	4,517	Remembering the event of the day
การควบคุมอารมณ์ และ พฤติกรรมของตนเอง *	7,480	368	786	18,762	406	2,688	Mental or emotional condition *
ความเจ็บปวดตามร่างกาย *	10,376	426	714	30,171	1,533	2,509	Recurrent pain or discomfort *
การหายใจ *	2,701	69	319	8,001	227	127	Breathing *
อาการลมชัก ชักเกร็ง หรือลมบ้าหมู *	2,090	275	442	6,143	544	801	Blackouts, fits or loss of consciousness *
การกลั้นอุจจาระหรือปัสสาวะ	3,904	80	1,294	13,983	251	5,040	Control stool or urine

1/ ตอบได้มากกว่า 1 ประเภท

2/ ไม่มี หมายถึง ผู้พิการที่มีความลำบากหรือปัญหาสุขภาพหลังจากได้ใช้เครื่องช่วยหรือยา

* จนไม่สามารถเรียน หรือทำงานตามปกติได้

a หมายถึง น้อยกว่า 25 คน

1/ More than one answer was possible

2/ Persons with disabilities do not have difficulties or health problem when they use aids or take medication

* Restricting usual study or work

a means less than 25 persons

ตารางที่ 15 จำนวนประชากรที่พิการอายุตั้งแต่ 5 ปีขึ้นไปที่มีความลำบากหรือปัญหาสุขภาพ จำแนกตามสาเหตุที่ทำให้มีความลำบากหรือปัญหา เพศ และเขตการปกครอง
ภาคใต้ พ.ศ. 2555

Table 15 Number of persons with disabilities aged 5 years and over having difficulties or health problems by cause of difficulties or health problems, sex and area,

Southern region, 2012

สาเหตุที่ทำให้มีความลำบาก/ปัญหา ^{1/}	รวม		เพศ		เขตการปกครอง		Cause of difficulties or health problems ^{1/}
	Total		Sex		Area		
	ชาย	หญิง	Male	Female	ในเขตเทศบาล	นอกเขตเทศบาล	
รวม					Municipal	Non-municipal	Total
อุบัติเหตุจากการทำงาน	3,448	2,047	3,448	2,047	1,314	4,181	Accident of work
อุบัติเหตุจากการจราจรทางบก	7,623	3,782	7,623	3,782	2,596	8,809	Land traffic accident
อุบัติเหตุจากการเดิน/ทางน้ำ/กับระเบิด/ อุบัติเหตุหรือจรวด	1,594	1,272	1,594	1,272	339	2,528	Playing/water/land mine accident/ riot accident
หกล้ม	2,222	4,643	2,222	4,643	2,029	4,837	Fell
ถูกยิง ถูกทำร้าย/ตกจากที่สูง (ที่ไม่ใช่จากการเล่น หรือการทำงาน)/ สารเคมี/ขาดไฟ/น้ำร้อนลวก	2,188	771	2,188	771	970	1,988	Shot or injured/fell from a high place (excluded in play or work)/ chemical substance or medicine/being burnt, scalded
โรคภัยไข้เจ็บ	29,389	34,603	29,389	34,603	16,069	47,923	Disease, illness
จากกรรมพันธุ์	1,686	1,283	1,686	1,283	715	2,254	Hereditary
จากการตั้งครรภ์/คลอด	8,183	6,398	8,183	6,398	2,794	11,787	Pregnancy or delivery
ชรภาพ	17,787	33,593	17,787	33,593	11,588	39,793	Old age
ได้รับการกระทบด้านจิตใจ	1,460	1,510	1,460	1,510	504	2,467	Psychological impact
ไม่ทราบสาเหตุ	10,467	11,367	10,467	11,367	3,617	18,217	Unknown cause
อื่น ๆ	2,253	2,977	2,253	2,977	1,439	3,792	Others

1/ ตอบได้มากกว่า 1 ประเภ

1/ More than one answer was possible

ตารางที่ 17 จำนวนประชากรที่พิการอายุตั้งแต่ 5 ปีขึ้นไปที่มีความลำบากในการดูแลตนเอง จำแนกตามประเภทของการดูแลตนเอง ระดับความรุนแรง เพศ และเขตการปกครอง
ภาคใต้ พ.ศ. 2555

Table 17 Number of persons with disabilities aged 5 years and over having self care difficulties by type of self care, severity, sex and area, Southern region, 2012

ประเภทของการดูแลตนเอง เพศ และเขตการปกครอง	ระดับความรุนแรง ^{1/}			ระดับความรุนแรง			Type of self care, sex and area
	รวม		Total	รวม		Total	
	ความลำบาก/ปัญหา	ทำไม่ได้เลย		ความลำบาก/ปัญหา	ทำไม่ได้เลย		
Difficulty/problem	Can not do at all	Can not do at all	Difficulty/problem	Can not do at all	Can not do at all	Can not do at all	
การกินอาหาร	18,972	12,416	6,556	หญิง	6,603	2,986	Eating
การอาบน้ำ	29,062	17,803	11,260				ชาย
การล้างหน้า แปรงฟัน	22,071	13,132	8,939	รวม	11,484	4,296	
การแต่งตัว	28,943	18,095	10,848				Total
การขัดถ่ายรวมทั้งการทำ	28,052	17,916	10,135	Male	8,730	9,365	
ความสะอาดหลังการขัดถ่าย							Female
การกินอาหาร	9,383	5,813	3,570	ในเขตเทศบาล	8,056	14,573	
การอาบน้ำ	14,047	8,493	5,553				นอกเขตเทศบาล
การล้างหน้า แปรงฟัน	10,587	5,943	4,643	รวม	14,006	8,587	
การแต่งตัว	14,153	8,730	5,423				Total
การขัดถ่ายรวมทั้งการทำ	13,479	8,056	5,422	Municipal area	21,807	7,874	
ความสะอาดหลังการขัดถ่าย							Non-municipal area
การกินอาหาร	4,442	2,955	1,487	ในเขตเทศบาล	3,984	2,261	
การอาบน้ำ	6,469	3,797	2,672				นอกเขตเทศบาล
การล้างหน้า แปรงฟัน	4,895	2,970	1,925	รวม	22,694	8,263	
การแต่งตัว	6,249	3,664	2,585				Total
การขัดถ่ายรวมทั้งการทำ	6,245	3,984	2,261	Municipal area	13,932	7,874	
ความสะอาดหลังการขัดถ่าย							Non-municipal area

1/ ตอบได้มากกว่า 1 ประเภท

1/ More than one answer was possible

ตารางที่ 18 จำนวนประชากรพิการอายุตั้งแต่ 5 ปีขึ้นไปที่มีความลำบากในการดูแลตนเอง^{1/} จำแนกตามการมีผู้ดูแล ความสัมพันธ์ของผู้ดูแล เพศ และเขตการปกครอง
ภาคใต้ พ.ศ. 2555

Table 18 Number of persons with disabilities aged 5 years and over having self care difficulties^{1/} by having carer, relationship of carer, sex and area,

Southern region, 2012

การมีผู้ดูแล และความสัมพันธ์ของผู้ดูแล	รวม		เพศ		Sex		เขตการปกครอง		Having carer and relationship of carer
	Total		ชาย		หญิง		ในเขตเทศบาล		
	Male	Female	Municipal	Non-municipal					
รวม	33,713	17,101	16,612	7,366	26,347	Total			
ไม่มีผู้ดูแล	1,772	705	1,067	344	1,428	No carer			
ต้องการผู้ดูแล	320	182	138	122	199	Need carer			
ไม่ต้องการผู้ดูแล	1,452	523	929	223	1,229	Not need carer			
มีผู้ดูแล	31,941	16,396	15,546	7,022	24,919	Have carer			
ประเภทของผู้ดูแล						Type of carer			
ผู้ดูแลที่เป็นสมาชิกในครัวเรือน และ มีความสัมพันธ์กับผู้ที่มีความลำบาก ในการดูแลตนเองโดยเป็น	30,796	15,566	15,230	6,444	24,352	Carer is member of household and related to persons with self care difficulties			
คู่สมรส	7,838	2,338	5,500	1,686	6,152	Spouse			
บุตร	10,031	7,707	2,324	2,204	7,827	Son, daughter			
บุตรเขย/สะใภ้	859	607	251	106	753	Son/daughter in law			
บุตรของบุตร	449	262	186	80	369	Grandchildren			
พี่น้อง	1,199	595	605	391	809	Brother, sister			
บิดา/มารดา	7,342	2,943	4,399	1,379	5,963	Parents			
ญาติ	2,924	1,083	1,841	543	2,380	Relative			
ผู้อาศัย/คนรับใช้	55	31	a	55	-	Non-relative, servant			
อื่น ๆ	100	-	100	-	100	Others			
ผู้ดูแลที่ไม่ได้เป็นสมาชิกในครัวเรือน	1,145	830	315	578	567	Carer is non-member of household			
ผู้รับจ้างดูแล (เอกชน/ญาติที่ได้รับค่าตอบแทน)	517	410	107	406	111	Paid carer			
อาสาสมัครญาติ (ไม่ได้รับค่าตอบแทนในการดูแล)	428	324	105	154	274	Volunteer/relative (unpaid)			
อื่น ๆ	200	96	104	a	182	Others			

1/ มีความลำบากหรือทำไม่ได้เลยในการดูแลตนเอง อย่างน้อย 1 ประเภท

1/ Having difficulty or can not do at all at least one type of self care

a หมายถึง น้อยกว่า 25 คน

a means less than 25 persons

ตารางที่ 19 จำนวนประชากรอายุตั้งแต่ 5 ปีขึ้นไปที่มีความลำบากในการดูแลตนเอง^{1/} และมีผู้ดูแล จำนวนตามการเป็นสมาชิกในครัวเรือนของผู้ดูแล
 เพศของผู้ดูแล ระยะเวลาที่ใช้ในการดูแล และเขตการปกครอง ภาคใต้ พ.ศ. 2555

Table 19 Number of persons with disabilities aged 5 years and over having self care difficulties^{1/} who have carer by household membership of carer, sex of carer, period of taking care and area, Southern region, 2012

การเป็นสมาชิกในครัวเรือนของผู้ดูแล เพศของผู้ดูแล และเขตการปกครอง	ระยะเวลาที่ใช้ในการดูแล ^{2/} (ชั่วโมงต่อวัน) Period of taking care ^{2/} (hours per day)					รวม Total	Household membership of carer, sex of carer and area	
	1	2	3	4	5-8		9-12	มากกว่า 12 More than 12
ผู้ดูแลที่เป็นสมาชิกในครัวเรือน	473	765	1,366	1,669	6,511	7,181	12,019	Member of household
ผู้ดูแลที่ไม่เป็นสมาชิกในครัวเรือน	a	a	a	138	461	367	147	Non-member of household
รวม	478	774	1,383	1,806	6,972	7,548	12,166	Total
เพศของผู้ดูแล								
ชาย	133	243	368	311	1,507	870	1,996	Male
หญิง	345	531	1,015	1,495	5,465	6,678	10,170	Female
เขตการปกครอง								
ในเขตเทศบาล	50	152	488	543	1,551	1,666	2,507	Municipal area
นอกเขตเทศบาล	428	623	895	1,263	5,421	5,882	9,659	Non-municipal area

1/ มีความลำบาก หรือทำไม่ได้เลยในการดูแลตนเอง อย่างน้อย 1 ประเภท
 2/ ถ้าเศษของชั่วโมงตั้งแต่ครึ่งชั่วโมงขึ้นไป ให้นับเป็น 1 ชั่วโมง
 a หมายถึง น้อยกว่า 25 คน

1/ Having difficulty or can not do at all at least one type of self care
 2/ If minutes are 30 min. or more, count 1 hour
 a means less than 25 persons

ตารางที่ 20 จำนวนประชากรอายุตั้งแต่ 5 ปีขึ้นไปที่มีความลำบากในการดูแลตนเอง และมีผู้ดูแล จำแนกตามความต้องการความช่วยเหลือ หรือสวัสดิการจากรัฐของผู้ดูแล และเขตการปกครอง ภาคใต้ พ.ศ. 2555

Table 20 Number of persons with disabilities aged 5 years and over having self care difficulties^{1/} who have carer by carer's need on assistance or welfare from government, sex of carer and area, Southern region, 2012

ความต้องการความช่วยเหลือ หรือสวัสดิการจากรัฐของผู้ดูแล ^{2/}	รวม		เพศของผู้ดูแล		Sex of carer		เขตการปกครอง		Carer's need on assistance or welfare from government ^{2/}
	Total	ชาย	หญิง	ในเขตเทศบาล	นอกเขตเทศบาล	Municipal	Non-municipal		
รวม	30,796	5,313	25,483	6,444	24,352	Total			
ไม่ต้องการ	4,202	834	3,367	906	3,295	No need			
ต้องการ	26,595	4,479	22,116	5,537	21,057	Need			
ประเภทของความต้องการ	Type of Assistance need								
เงินสนับสนุน	19,889	3,571	16,318	4,018	15,870	Financial support			
งานมีรายได้ที่บ้าน	4,802	607	4,196	633	4,170	At home work with income			
ลดหย่อนภาษี	59	-	59	42	a	Reduced taxes			
ช่วยดัดแปลงที่พักให้เหมาะสมกับการดูแล	1,250	111	1,139	351	900	Modify residence so it's more appropriate for taking care			
การฝึกอบรมให้สามารถดูแลได้ถูกต้อง	1,139	249	890	422	717	Carer training			
คนช่วยเหลือบางเวลา	1,906	378	1,527	250	1,656	Provide a part-time carer			
พยาบาลมาเยี่ยมเป็นครั้งคราวและให้การดูแลที่บ้านเมื่อจำเป็น	8,383	1,357	7,026	2,024	6,359	Provide nurse for home visits and to help take care, if necessary			
บริการพาหนะเวลาจำเป็นสำหรับผู้ที่มี	3,882	603	3,279	972	2,909	Provide vehicle service when taking outside home			
สถานดูแลกลางวัน	472	a	454	54	418	Day care			
สถานที่รับฝากชั่วคราว	421	89	332	140	281	Temporary place for care assistance			
สถานที่รับดูแลตลอดไป	178	a	167	37	141	Permanent place for care assistance			
อื่น ๆ	712	284	428	40	671	Others			

1/ มีความลำบาก หรือทำไม่ได้เลยในการดูแลตนเองอย่างน้อย 1 ประเภท

2/ ตอบได้ไม่เกิน 2 คำตอบ

a หมายถึง น้อยกว่า 25 คน

1/ Having difficulty or can not do at all at least one type of self care
2/ Less than 3 answers were possible
a means less than 25 persons

ตารางที่ 21 จำนวนประชากรพิการที่มีลักษณะความบกพร่อง จำแนกตามลักษณะความบกพร่อง เพศ และเขตการปกครอง ภาคใต้ พ.ศ. 2555

Table 21 Number of persons with disabilities having impairments by type of impairments, sex and area, Southern region, 2012

ลักษณะความบกพร่อง ^V	รวม		เขตการปกครอง		Type of impairments ^V	
	Total	Sex		Area		
		ชาย	หญิง	ในเขตเทศบาล		นอกเขตเทศบาล
	Male	Female	Municipal	Non-municipal	Total	
รวม	63,193	63,121	24,177	102,137		
ตาบอด 2 ข้าง	1,009	1,623	242	2,390	Two - eyed blindness	
สายตาเดือนราง 2 ข้าง	10,374	20,433	5,057	25,750	Low vision	
ตาบอด 1 ข้าง และเดือนราง 1 ข้าง	3,914	4,335	2,259	5,989	One - eyed blindness and low vision in one eye	
หูหนวก 2 ข้าง	1,114	1,025	625	1,514	Total deafness	
หูตึง 2 ข้าง	6,977	7,344	2,750	11,571	Hard of hearing on both ears	
สื่อสารด้วยภาษามือ และการฟังไม่ได้	3,182	3,153	1,293	5,041	Cannot communicate with verbal language	
แขนขาด	479	107	205	381	Amputation, part of arm	
ขาขาด	2,215	753	526	2,442	Amputation, part of leg	
มือขาด	225	138	-	363	Loss of hand	
นิ้วมือขาด ไม่สามารถหยิบจับสิ่งของได้	765	319	171	912	Amputation, part of finger cannot gripping/holding things	
นิ้วหัวแม่มือเท้าขาด	898	542	68	1,372	Amputation, part of toe	
แขน ขา ลิ้ม/เหยียดงอไม่ได้	5,847	3,062	1,610	7,298	Disability of limbs	
แขน ขา มือ ลำตัว คอ งอ เกร็ง					Limb deformity, spine, spasticity, tremor	
โคง กระตุก สั่น	5,319	6,906	2,669	9,556		
แขน 2 ข้าง/ขา 2 ข้าง ไม่เท่ากัน	1,947	1,224	311	2,859	Both arms/both legs are not equal	
เท้าปลูก เท้าตะแคง เท้ากลับ	1,630	1,140	302	2,468	Clubfooted, deficiency foot	
อัมพาต	1,646	1,412	784	2,275	Paralysis	
อัมพฤกษ์	8,442	7,577	3,748	12,271	Paresis	
โรคจิต/ภิกขุจิต	4,843	2,790	1,131	6,502	Psychosis	

ตารางที่ 21 จำนวนประชากรพิการที่มีลักษณะความบกพร่อง จำแนกตามลักษณะความบกพร่อง เพศ และเขตการปกครอง ภาคใต้ พ.ศ. 2555 (ต่อ)

Table 21 Number of persons with disabilities having impairments by type of impairments, sex and area, Southern region, 2012 (Contd.)

ลักษณะความบกพร่อง ^{v/}	รวม		เขตการปกครอง		Type of impairments ^{v/}
	Sex		Area		
	ชาย	หญิง	ในเขตเทศบาล	นอกเขตเทศบาล	
Total	Male	Female	Municipal	Non-municipal	
ออทิสติก	1,552	951	515	1,988	Autistic
ปัญญาอ่อน	4,520	3,596	1,216	6,899	Intellectual disabilities
บกพร่องทางการเรียนรู้	3,043	2,562	1,475	4,131	Learning disability
ปากแหว่ง และ/หรือเพดานโหว่	327	200	106	421	Cleft lip or palate
ศีรษะใหญ่เกินปกติ	34	56	64	27	Hydrocephalus
ใบหน้าที่ผิดปกติหรือผิดปกติ	65	122	a	183	Facial deformities or abnormalities
คนแคระ/คนยักษ์	204	92	a	278	Dwarf/giant
มีลักษณะความบกพร่อง					More than one type
มากกว่า 1 ประเภท	7,376	8,340	2,973	12,743	of impairments
รวม	15,716				

^{v/} ตอบได้ไม่เกิน 2 ประเภท

^{v/} Less than 3 answers were possible

a หมายถึง น้อยกว่า 25 คน

a means less than 25 persons

ตารางที่ 22 จำนวนประชากรพิการที่มีลักษณะความบกพร่อง จำแนกตามลักษณะความบกพร่อง และกลุ่มอายุ ภาใต้ พ.ศ. 2555

Table 22 Number of persons with disabilities having impairments by type of impairments and age group, Southern region, 2012

ลักษณะความบกพร่อง ^{1/}	กลุ่มอายุ (ปี) Age group (Years)					รวม Total	70 ขึ้นไป 70 and over	Type of impairments ^{1/}
	0-14	15-24	25-44	45-59	60-69			
รวม	6,614	9,124	24,177	20,007	17,182	126,313	49,209	Total
ตาบอด 2 ข้าง	81	73	326	444	360	2,632	1,348	Two - eyed blindness
สายตาเลือนราง 2 ข้าง	362	373	678	3,390	5,321	30,807	20,684	Low vision
ตาบอด 1 ข้าง และเลือนราง 1 ข้าง	146	193	794	1,531	2,094	8,249	3,492	One - eyed blindness and low vision in one eye
หูหนวก 2 ข้าง	54	144	611	353	204	2,139	772	Total deafness
หูตึง 2 ข้าง	107	223	733	782	2,106	14,321	10,370	Hard of hearing on both ears
สื่อความด้วยการพูด								Cannot communicate with
และการฟังไม่ได้	1,085	1,048	1,886	963	365	6,335	988	verbal language
แขนขา	a	a	66	239	131	585	121	Amputation, part of arm
ขา	93	103	956	746	478	2,968	592	Amputation, part of leg
มือ	-	34	58	102	105	363	63	Loss of hand
นิ้วมือขาด ไม่สามารถหยิบจับ								Amputation, part of finger cannot
สิ่งของได้	207	72	112	385	164	1,083	143	gripping/holding things
นิ้วหัวแม่มือขาด	102	-	527	225	255	1,440	331	Amputation, part of toe
แขน ขา มือ/เหยียดงอไม่ได้	711	832	2,822	2,162	789	8,908	1,592	Disability of limbs
แขน ขา มือ ลำตัว คดงอ เกร็ง								Limb deformity, spine,
โก่ง กระตุก สั่น	840	801	2,540	1,718	1,173	12,225	5,153	spasticity, tremor
แขน 2 ข้าง/ขา 2 ข้าง ไม่เท่ากัน	134	545	633	641	827	3,170	390	Both arms/both legs are not equal
เท้าปุก เท้าตะแคง เท้ากลับ	281	370	439	881	345	2,770	454	Clubfooted, deficiency foot
อัมพาต	-	73	524	304	529	3,058	1,628	Paralysis
อัมพฤกษ์	137	422	1,456	3,329	2,598	16,019	8,077	Paresis
โรคจิต/ภิกขุจริต	162	326	3,878	1,929	502	7,633	837	Psychosis

ตารางที่ 22 จำนวนประชากรพิการที่มีลักษณะความบกพร่อง จำแนกตามลักษณะความบกพร่อง และกลุ่มอายุ ภาครใต้ พ.ศ. 2555 (ต่อ)

Table 22 Number of persons with disabilities having impairments by type of impairments and age group, Southern region, 2012 (Contd.)

ลักษณะความบกพร่อง ^{1/}	กลุ่มอายุ (ปี) Age group (Years)					Type of impairments ^{1/}	
	รวม Total	0-14	15-24	25-44	45-59		60-69
ออทิสติก	2,502	1,152	718	600	32	-	Autistic
ปัญญาอ่อน	8,115	908	2,713	3,823	536	108	Intellectual disabilities
บกพร่องทางการเรียนรู้	5,605	921	1,144	2,674	571	61	Learning disability
ปากแหว่ง และ/หรือเพดานโหว่	527	190	93	66	75	30	Cleft lip or palate
ศีรษะใหญ่เกินปกติ	90	a	26	46	-	a	Hydrocephalus
ใบหน้าผิดปกติหรือผิดปกติ	187	41	-	81	25	30	Facial deformities or abnormalities
คนแคระ/คนชก	296	a	-	136	141	-	Dwarf/giant
มีลักษณะความบกพร่อง							More than one type
มากกว่า 1 ประเภท	15,716	1,139	1,219	2,290	1,496	1,401	8,172 of impairments

1/ ตอบได้ไม่เกิน 2 ประเภท

1/ Less than 3 answers were possible

a หมายถึง น้อยกว่า 25 คน

a means less than 25 persons

ตารางที่ 23 จำนวนประชากรพิการที่มีลักษณะความบกพร่อง จำแนกตามอายุที่เริ่มมีลักษณะความบกพร่อง เพศ และเขตการปกครอง ภาคใต้ พ.ศ. 2555
 Table 23 Number of persons with disabilities having impairments by age of having impairments, sex and area, Southern region, 2012

อายุที่เริ่มมีลักษณะความบกพร่อง ^{1/} (ปี)	รวม		เขตการปกครอง		Age of having impairments ^{1/} (years)
	Total		Area		
	เพศ ชาย Male	เพศ หญิง Female	ในเขตเทศบาล Municipal	นอกเขตเทศบาล Non-municipal	
รวม	63,193	63,121	24,177	102,137	Total
ต่ำกว่า 1	14,758	11,832	4,844	21,746	Less than 1
1 - 4	2,532	1,886	821	3,597	1 - 4
5 - 14	3,152	3,222	1,037	5,337	5 - 14
15 - 24	5,282	1,970	1,351	5,901	15 - 24
25 - 44	10,232	5,073	2,535	12,771	25 - 44
45 - 59	8,487	7,527	3,782	12,232	45 - 59
60 ขึ้นไป	19,800	32,639	9,945	42,495	60 and over

1/ ตอบได้ไม่เกิน 2 คำตอบ

1/ Less than 3 answers were possible

ตารางที่ 24 จำนวนประชากรพิการที่มีลักษณะความบกพร่อง จำแนกตามสาเหตุที่ทำให้มีลักษณะความบกพร่อง เพศ และเขตการปกครอง ภาคใต้ พ.ศ. 2555

Table 24 Number of persons with disabilities having impairments by cause of impairments, sex and area, Southern region, 2012

สาเหตุที่ทำให้มีลักษณะความบกพร่อง ^{1/}	รวม		เพศ Sex		เขตการปกครอง Area		Cause of impairments ^{1/}
	Total	ชาย Male	หญิง Female	ในเขตเทศบาล		นอกเขตเทศบาล Non-municipal	
				Municipal	Non-municipal		
รวม	126,313	63,193	63,121	24,177	102,137	Total	
อุบัติเหตุจากการทำงาน	4,279	2,834	1,446	805	3,475	Accident of work	
อุบัติเหตุจากการจราจรทางบก	8,940	6,633	2,308	1,852	7,089	Land traffic accident	
อุบัติเหตุจากการเล่น/ทางน้ำ/กับระเบิด/ อุบัติเหตุหรือจางาลด	2,277	1,471	806	283	1,994	Playing/water/land mine accident/ riot accident	
หกล้ม	3,593	1,383	2,210	1,058	2,535	Fell	
ถูกยิง ถูกทำร้าย/ตกจากที่สูง (ที่ไม่ใช่จากการเล่น หรือการทำงาน)/ สารเคมี/ยาถูกไฟ/น้ำร้อนลวก	3,039	2,279	760	915	2,125	Shot or injured/fell from a high place (excluded in play or work)/ chemical substance or medicine/being burnt, scalded	
โรคภัยไข้เจ็บ	37,044	17,965	19,079	7,285	29,759	Disease, illness	
จากกรรมพันธุ์	2,501	1,209	1,291	504	1,997	Hereditary	
จากการตั้งครรภ์/คลอด	14,887	8,715	6,173	2,787	12,101	Pregnancy or delivery	
ชราภาพ	30,126	10,249	19,878	5,538	24,589	Old age	
ได้รับการกระทบด้านจิตใจ	2,597	1,254	1,343	318	2,280	Psychological impact	
ไม่ทราบสาเหตุ	17,139	9,052	8,088	2,637	14,502	Unknown cause	
อื่น ๆ	3,109	1,509	1,600	713	2,396	Others	

1/ ตอบได้ไม่เกิน 2 คำตอบ

1/ Less than 3 answers were possible

ตารางที่ 25 จำนวนประชากรที่พิการ จำแนกตามการใช้อุปกรณ์หรืออวัยวะเทียมหรือเครื่องช่วยเดิน และเขตการปกครอง ภาคใต้ พ.ศ. 2555
 Table 25 Number of persons with disabilities by using of aids, sex and area, Southern region, 2012

การใช้อุปกรณ์หรืออวัยวะเทียม หรือเครื่องช่วย ^{1/}	รวม		เพศ		Sex		เขตการปกครอง		Using of aids ^{1/}
	Total	ชาย	หญิง	Male	Female	ในเขตเทศบาล	นอกเขตเทศบาล		
รวม	173,748	83,183	90,566	39,788	133,960	Total			
ไม่ใช้	128,991	62,189	66,802	28,928	100,062	No			
ใช้	44,757	20,994	23,764	10,860	33,898	Yes			
ประเภทของอุปกรณ์ที่ใช้									
แว่นขยาย	1,460	653	806	604	856	Magnifying glass			
แว่นตาที่ตัดพิเศษ	6,586	2,429	4,156	1,849	4,737	Specific glasses			
เลนส์ขยาย	909	297	611	137	772	Magnifying lens			
เครื่องช่วยพูด	a	a	-	a	-	Speaking aid			
เครื่องช่วยฟัง	1,451	819	632	380	1,071	Hearing aid			
แขนเทียม	293	124	169	39	254	Prosthetic arm			
ขาเทียม	1,734	1,450	284	383	1,350	Prosthetic leg			
กายอุปกรณ์เสริมระดับได้ศอก/เหนือศอก	41	a	a	a	a	Upper-extremity orthosis			
กายอุปกรณ์เสริมระดับได้ข่า/เหนือข่า	135	56	79	51	84	Lower-extremity orthosis			
รถนั่งคนพิการ	6,815	3,876	2,939	1,465	5,350	Wheelchair			
รถสามล้อโยก	586	454	132	136	450	Manual hand crank tricycle			
เบาะรองนั่ง	819	555	263	280	539	Cushion			
ที่นอนลม ลดการกดทับ	859	333	526	194	666	Powered pressure reducing air mattress			
ไม้เท้า	16,662	7,453	9,209	3,746	12,916	Walking stick/cane			
ไม้เท้าแบบสามขา	3,190	1,477	1,713	713	2,477	Triple - leg walking stick			
ไม้ค้ำยันรักแร้/ระดับแขน	1,962	1,133	829	234	1,728	Elbow support			
อุปกรณ์ช่วยเดินชนิดสี่ขา	4,874	2,076	2,797	1,344	3,530	Four - leg walking aid			
อุปกรณ์ช่วยเดินแบบมีล้อ	210	147	64	113	97	Walking aid with wheels			
ไม้เท้าตามยอด	393	90	303	164	229	Cane for the blind/white cane			
อื่นๆ	1,865	1,054	811	422	1,443	Others			

1/ ตอบได้ไม่เกิน 3 คำตอบ

a หมายถึง น้อยกว่า 25 คน

1/ Less than 4 answers were possible

a means less than 25 persons

ตารางที่ 26 จำนวนประชากรที่พิการและไม่ใช่อุปกรณ์หรืออวัยวะเทียมหรือเครื่องช่วยจำแนกตามเหตุผลที่ไม่ใช้เพศ และเขตการปกครอง ภาคใต้ พ.ศ. 2555

Table 26 Number of persons with disabilities and do not use aids by reason for not using aids, sex and area, Southern region, 2012

เหตุผลที่ไม่ใช้อุปกรณ์หรืออวัยวะเทียมหรือเครื่องช่วย	รวม		เพศ Sex		เขตการปกครอง Area		Reason for not using aids
	Total	ชาย Male	หญิง Female	ไม่เขตเทศบาล		Total	
				Municipal	Non-municipal		
รวม	128,991	62,189	66,802	28,928	100,062	100,062	
ไม่จำเป็นต้องใช้	98,662	47,598	51,064	23,144	75,518	75,518	No need
ไม่มีใช้	23,589	11,162	12,426	4,315	19,274	19,274	Do not have
มีแต่ไม่ใช้เนื่องจาก	6,740	3,428	3,311	1,470	5,270	5,270	Has, but do not use because
มีความยุ่งยากในการใช้หรือดูแลรักษา	3,110	1,971	1,140	401	2,709	2,709	Difficult to use or maintain
ใช้แล้วเจ็บบริเวณอวัยวะส่วนนั้น	508	279	230	111	397	397	After using, has pain over that area
ไม่ชอบรูปปลั๊กซ์ของอุปกรณ์หรืออวัยวะเทียมนั้น	345	168	177	70	274	274	Do not like the figure of the aids
ต้องการให้มีผู้ดูแลมากกว่าใช้อุปกรณ์หรืออวัยวะเทียมหรือเครื่องช่วย	2,173	758	1,415	752	1,422	1,422	Prefer having person taking care to using aids
อื่น ๆ	603	253	351	135	468	468	Others

ตารางที่ 27 จำนวนประชากรที่พิการ จำแนกตามการได้รับสวัสดิการค่ารักษาพยาบาลหลักของรัฐ เพศ และเขตการปกครอง ภาคใต้ พ.ศ. 2555

Table 27 Number of persons with disabilities by receiving government health insurance, sex and area, Southern region, 2012

การได้รับสวัสดิการ ค่ารักษาพยาบาลหลักของรัฐ	รวม Total	เพศ Sex		เขตการปกครอง Area		Receiving government health insurance
		ชาย Male	หญิง Female	ในเขตเทศบาล		
				Municipal	นอกเขตเทศบาล Non-municipal	
รวม	173,748	83,183	90,566	39,788	133,960	Total
ไม่ได้รับสวัสดิการค่ารักษาพยาบาล	3,889	1,667	2,222	1,131	2,758	Uncovered by any insurance
ได้รับ	169,859	81,515	88,343	38,657	131,202	Received
บัตรประกันสุขภาพ	154,709	74,371	80,338	32,384	122,325	Universal coverage card (UC)
บัตรประกันสังคม/ กองทุนเงินทดแทน	2,217	1,164	1,053	791	1,426	Social security/worker compensated fund (SSS)
สวัสดิการข้าราชการ/ ข้าราชการบำนาญ/รัฐวิสาหกิจ	12,933	5,980	6,953	5,482	7,451	Civil servant medical benefits scheme (CSMBS)

ตารางที่ 28 จำนวนประชากรที่พิการ จำแนกตามความต้องการความช่วยเหลือหรือสวัสดิการจากรัฐของประชากรที่พิการ เพศ และเขตการปกครอง ภาคใต้ พ.ศ. 2555

Table 28 Number of persons with disabilities by need on assistance or welfare from government, sex and area, Southern region, 2012

ความต้องการความช่วยเหลือ หรือสวัสดิการจากรัฐของประชากรที่พิการ ^{1/}	รวม		เขตการปกครอง		Need on assistance or welfare from government ^{1/}
	เพศ	Sex	Area		
			ชาย	หญิง	
Total	Male	Female	Municipal	Non-municipal	Total
รวม	83,183	90,566	39,788	133,960	
ไม่ต้องการ	21,109	23,285	13,276	31,119	No need
ต้องการ	62,074	67,281	26,513	102,841	Need
ประเภทของความต้องการ					
เงินสนับสนุน	44,672	48,278	17,259	75,691	Financial support
งานมีรายได้ที่บ้าน	12,149	12,064	4,443	19,770	At home work with income
ลดหย่อนภาษี	139	a	84	79	Reduced taxes
ช่วยดัดแปลงที่พักให้เหมาะสมกับการดำรงชีวิตตนเอง	2,166	939	848	2,257	Modify residence so it's more appropriate for living
การฝึกอบรมให้สามารถดูแลตนเอง	2,693	2,319	1,170	3,842	Self care training
คนช่วยดูแลบางเวลา	2,213	1,646	1,015	2,843	Provide a part-time carer
พยาบาลมาเยี่ยมเป็นครั้งคราวและให้การดูแลที่บ้านเมื่อจำเป็น	9,007	13,938	5,949	16,997	Provide nurse for home visits and to help take care, if necessary
การฟื้นฟูสมรรถภาพที่บ้านและชุมชน	3,419	2,638	1,082	4,975	Rehabilitation at home and in community
บริการพาหนะเวลาจำเป็นต้องไปที่อื่น	4,951	5,276	2,037	8,190	Provide vehicle service when taking outside home
เข้ารับการรักษาในโรงพยาบาลได้โดยสะดวก	8,773	10,778	3,390	16,161	Improved convenience when treated at hospital
สถานดูแลกลางวัน	420	251	89	582	Day care
สถานที่รับฝากชั่วคราว	201	224	149	276	Temporary place for care assistance
สถานที่รับดูแลตลอดไป	281	110	80	311	Permanent place for care assistance
เวชภัณฑ์สิ้นเปลือง ^{2/}	1,512	1,686	844	2,354	Equipment ^{2/}
อุปกรณ์/อวัยวะเทียม/เครื่องช่วยคนพิการ	2,450	1,978	785	3,643	Aids
อื่น ๆ	1,105	831	305	1,631	Others

1/ ตอบไม่ได้เกิน 2 คำตอบ

2/ เวชภัณฑ์สิ้นเปลือง เช่น สายใส่อาหาร ทำอ้อม สายสวนปัสสาวะ ถุงอุจจาระ/ปัสสาวะ ฯลฯ

a หมายถึง น้อยกว่า 25 คน

1/ Less than 3 answers were possible

2/ Equipment such as tube feeding, diapers, catheter, colostomy bag, disposable/ urine bag, etc.

a means less than 25 persons

ตารางที่ 29 จำนวนประชากรที่พิการอายุตั้งแต่ 5 ปีขึ้นไป จำแนกตามการใช้คอมพิวเตอร์ การใช้อินเทอร์เน็ต สถานที่ใช้ เพศ และเขตการปกครอง ภาคใต้ พ.ศ. 2555
 Table 29 Number of persons with disabilities aged 5 years and over by computer usage, internet usage, place for use, sex and area, Southern region, 2012

การใช้คอมพิวเตอร์ การใช้อินเทอร์เน็ต และสถานที่ใช้	รวม		เพศ		Sex		เขตการปกครอง		Area		Computer usage, internet usage and place of use
	Total	ชาย	หญิง	ในเขตเทศบาล		นอกเขตเทศบาล		Municipal	Non-municipal		
				Male	Female	Municipal	Non-municipal				
การใช้คอมพิวเตอร์ และสถานที่ใช้											
รวม	173,049	82,888	90,161	39,637	133,412	Total					
ไม่ใช้	169,247	80,431	88,817	38,572	130,676	No					
ใช้	3,801	2,457	1,344	1,065	2,736	Yes					
ที่บ้าน	2,011	1,551	460	736	1,275	At home					
ที่ทำงาน	222	32	190	81	141	Office					
สถานศึกษา	1,287	749	538	231	1,056	Academy					
ร้านอินเทอร์เน็ต	179	89	91	a	163	Internet café					
อื่น ๆ	102	37	65	-	102	Others					
การใช้อินเทอร์เน็ต และสถานที่ใช้											
รวม	173,049	82,888	90,161	39,637	133,412	Total					
ไม่ใช้	170,233	80,883	89,350	38,676	131,557	No					
ใช้	2,816	2,005	811	960	1,855	Yes					
ที่บ้าน	1,250	971	279	544	706	At home					
ที่ทำงาน	120	63	57	81	38	Office					
สถานศึกษา	1,195	804	391	265	930	Academy					
ร้านอินเทอร์เน็ต	154	112	42	28	125	Internet café					
ตามสถานที่ต่าง ๆ ผ่านคอมพิวเตอร์พกพา, Tablet, PDA หรือ โทรศัพท์มือถือ	a	a	-	-	a	Any place via laptop computer, tablet PC, PDA or mobile phone					
อื่น ๆ	79	37	42	42	37	Others					

a หมายถึง น้อยกว่า 25 คน

a means less than 25 persons

ตารางที่ 30 จำนวนประชากรที่พิการอายุตั้งแต่ 5 ปีขึ้นไป จำแนกตามการมีเครื่องคอมพิวเตอร์และโทรศัพท์เคลื่อนที่ที่ใช้ส่วนตัว เพศ และเขตการปกครอง
ภาคใต้ พ.ศ. 2555

Table 30 Number of persons with disabilities aged 5 years and over by having own computer and mobile phone, sex and area,

Southern region, 2012

การมีเครื่องคอมพิวเตอร์ และ โทรศัพท์เคลื่อนที่ส่วนตัว	รวม Total	เพศ Sex		เขตการปกครอง Area		Having own computer and mobile phone
		ชาย Male	หญิง Female	ในเขตเทศบาล Municipal	นอกเขตเทศบาล Non-municipal	
การมีเครื่องคอมพิวเตอร์ ^{1/} ใช้ส่วนตัว						Having own computer^{1/}
ไม่มี	173,049	82,888	90,161	39,637	133,412	Total
มีคอมพิวเตอร์ ^{1/} ใช้ส่วนตัวอย่างน้อย 1 ประเภท	170,254	81,110	89,144	38,593	131,662	No
คอมพิวเตอร์ตั้งโต๊ะ	2,794	1,778	1,017	1,044	1,751	Yes, have own at least one
คอมพิวเตอร์พกพา	2,091	1,272	819	837	1,255	Personal computer (PC)
Tablet PC	982	578	404	373	610	Laptop computer
	348	212	136	94	254	Tablet PC
การมีโทรศัพท์เคลื่อนที่						Having own mobile phone
ไม่มี	173,049	82,888	90,161	39,637	133,412	Total
มี	123,499	60,164	63,335	26,370	97,129	No
	49,550	22,724	26,826	13,267	36,283	Yes

^{1/} ตอบได้มากกว่า 1 ประเภท

^{1/} More than one answers was possible

ตารางที่ 31 จำนวนประชากรที่พิการอายุตั้งแต่ 5 ปีขึ้นไป จำแนกตามความลำบากหรือข้อจำกัดในการทำกิจกรรมในครัวเรือน เพศ และเขตการปกครอง ภาคใต้ พ.ศ. 2555

Table 31 Number of persons with disabilities aged 5 years and over by difficulties or restrictions of domestic life, sex and area, Southern region, 2012

ความลำบากหรือข้อจำกัด ในการทำกิจกรรมในครัวเรือน ^{1/}	รวม		เพศ		Sex		เขตการปกครอง		Area	Difficulties or restrictions of domestic life ^{1/}
	Total	ชาย	หญิง	ในเขตเทศบาล		นอกเขตเทศบาล				
				Male	Female	Municipal	Non-municipal			
รวม	173,049	82,888	90,161	39,637	133,412	Total				
ไม่มี	99,023	49,708	49,315	23,333	75,690	No				
มีสาเหตุ/ปัจจัยจาก	74,026	33,180	40,846	16,303	57,723	Yes, because of				
สภาพความพิการ	42,656	19,469	23,186	8,798	33,858	Disabilities				
การเดินทางไม่สะดวก	15,856	6,212	9,644	4,286	11,569	Inconvenient for transportation				
ไม่มีสิ่งอำนวยความสะดวกที่บ้านหรือภายในบ้าน	300	78	223	95	206	No facilities at home or outside				
คนในบ้านไม่ยอมให้ไป	11,431	5,371	6,059	2,157	9,274	Household member don't want them to go outside				
ไม่มีคนพาไป	2,525	1,300	1,225	707	1,818	No one take them out				
สังคมไม่ต้องการให้มีส่วนร่วม	341	198	143	76	265	Society don't let them participated				
อื่น ๆ	917	552	365	184	733	Others				

1/ กิจกรรมในครัวเรือน เช่น การทำงานบ้าน ซักของและไปตลาด เป็นต้น

1/ Domestic life such as do housework, shopping, etc.

ตารางที่ 32 จำนวนประชากรที่พิการอายุตั้งแต่ 5 ปีขึ้นไป จำแนกตามความลำบากหรือข้อจำกัดในการเข้าร่วมกิจกรรมในชุมชน เขต และเขตการปกครอง ภาคใต้ พ.ศ. 2555

Table 32 Number of persons with disabilities aged 5 years and over by difficulties or restrictions of community life, sex and area, Southern region, 2012

ความลำบากหรือข้อจำกัด ในการเข้าร่วมกิจกรรมในชุมชน ^{1/}	รวม Total	เพศ Sex		เขตการปกครอง Area			Difficulties or restrictions of community life ^{1/}
		ชาย Male	หญิง Female	ในเขตเทศบาล		นอกเขตเทศบาล Non-municipal	
				Municipal	Non-municipal		
ไม่มี	173,049	82,888	90,161	39,637	133,412	Total	
มีสาเหตุ/ปัจจัยจาก	97,573	49,158	48,415	22,935	74,639	No	
สภาพความพิการ	75,475	33,729	41,746	16,702	58,773	Yes, because of	
การเดินทางไม่สะดวก	42,404	19,680	22,724	8,885	33,519	Disabilities	
ไม่มีสิ่งอำนวยความสะดวกที่บ้านหรือภายนอกบ้าน	16,490	6,349	10,141	4,549	11,941	Inconvenient for transportation	
คนในบ้านไม่ยอมทำให้ไป	456	237	219	98	358	No facilities at home or outside	
ไม่มีคนพาไป	11,012	5,223	5,789	2,069	8,942	Household member don't want them to go outside	
สังคมไม่ต้องการให้มีส่วนร่วม	2,752	1,311	1,441	820	1,933	No one take them out	
อื่นๆ	569	394	175	57	512	Society don't let them participated	
	1,791	535	1,256	223	1,569	Others	

1/ กิจกรรมในชุมชน เช่น ไปวัด โบสถ์ มัสยิด งานแต่งงาน และงานศพ เป็นต้น

1/ Community life such as going to temple, church, mosque, marriages funerals, etc.

ภาคผนวก
APPENDIXES

ระเบียบวิธีสถิติ

การสำรวจความคิดเห็น พ.ศ.2555 เป็นการรวบรวมข้อมูลโดยวิธีการสำรวจ ซึ่งมีรายละเอียดต่าง ๆ ดังต่อไปนี้

1. แผนการสุ่มตัวอย่าง

แผนการสุ่มตัวอย่างที่ใช้เป็นแบบ Stratified Two - Stage Sampling โดยมีกรุงเทพมหานครและภาค เป็นสตราตัม เขตแดนนับ (Enumeration Area : EA) เป็นหน่วยตัวอย่างขั้นที่หนึ่ง คราวเรือนส่วนบุคคลเป็นหน่วยตัวอย่างขั้นที่สอง

1.1 การจัดสตราตัม

กรุงเทพมหานคร และภาค จำนวน 4 ภาค คือ ภาคกลาง (ยกเว้น กรุงเทพมหานคร) ภาคเหนือ ภาคตะวันออกเฉียงเหนือ และภาคใต้ เป็นสตราตัม ซึ่งมีทั้งสิ้น 5 สตราตัม และในแต่ละสตราตัมได้ทำการแบ่งออกเป็น 2 สตราตัมย่อย ตามลักษณะการปกครองของกรมการปกครอง คือ ในเขตเทศบาลและนอกเขตเทศบาล

1.2 การเลือกหน่วยตัวอย่างขั้นที่หนึ่ง

ในแต่ละสตราตัมย่อย หรือแต่ละเขตการปกครอง ได้ทำการเลือก EA ตัวอย่างอย่างอิสระต่อกัน โดยให้ความน่าจะเป็นในการเลือกเป็นปฏิภาคกับจำนวนครัวเรือนของ EA นั้น ๆ ได้จำนวนหน่วยตัวอย่างทั้งสิ้น 5,970 EA จากทั้งสิ้น 127,460 EA โดยกระจายไปตามภาค และเขตการปกครอง เป็นดังนี้

ภาค	รวม	ในเขตเทศบาล	นอกเขตเทศบาล
1. กรุงเทพมหานคร	300	300	-
2. กลาง (ยกเว้น กทม.)	1,902	900	1,002
3. เหนือ	1,278	630	648
4. ตะวันออกเฉียงเหนือ	1,476	732	744
5. ใต้	1,014	498	516
รวมทั้งราชอาณาจักร	5,970	3,060	2,910

1.3 การเลือกหน่วยตัวอย่างขั้นที่สอง

ในแต่ละ EA ตัวอย่าง ได้ทำการแบ่งครัวเรือนส่วนบุคคล ออกเป็น 2 กลุ่ม ดังนี้

กลุ่มที่ 1 ครัวเรือนส่วนบุคคลที่มีสมาชิกมีความลำบากหรือปัญหาสุขภาพในด้านต่าง ๆ ซึ่งเป็นต่อเนื่องมาตั้งแต่ 6 เดือนขึ้นไป และ/หรือมีความบกพร่องลักษณะต่าง ๆ

กลุ่มที่ 2 ครัวเรือนส่วนบุคคลที่ไม่มีสมาชิกมีความลำบากหรือปัญหาสุขภาพในด้านต่าง ๆ ซึ่งเป็นต่อเนื่องมาตั้งแต่ 6 เดือนขึ้นไป และ/หรือมีความบกพร่องลักษณะต่าง ๆ

ในขั้นการเลือกครัวเรือนส่วนบุคคลตัวอย่าง ได้ทำการเลือกครัวเรือนตัวอย่างของแต่ละกลุ่มครัวเรือนอย่างอิสระต่อกัน ในแต่ละ EA ตัวอย่าง คือ สำหรับครัวเรือนส่วนบุคคลในกลุ่มที่ 1 กำหนดให้ครัวเรือนส่วนบุคคลทุกครัวเรือนในกลุ่มที่ 1 เป็นหน่วยตัวอย่าง ($n_1 = N_1$) และสำหรับครัวเรือนส่วนบุคคลในกลุ่มที่ 2 ได้ทำการเลือกครัวเรือนส่วนบุคคลตัวอย่าง (รวมครัวเรือนส่วนบุคคลที่นับจดไม่ได้) จำนวน 5 ครัวเรือน ต่อ EA ($n_2 = 5$) ด้วยวิธีการสุ่มแบบมีระบบ

ได้จำนวนครัวเรือนตัวอย่างที่ต้องทำการปฏิบัติงานเก็บรวบรวมข้อมูล จำแนกตามภาคเขตการปกครอง และกลุ่มครัวเรือน เป็นดังนี้

ภาค	รวม			ในเขตเทศบาล			นอกเขตเทศบาล		
	รวม	กลุ่มที่ 1	กลุ่มที่ 2	รวม	กลุ่มที่ 1	กลุ่มที่ 2	รวม	กลุ่มที่ 1	กลุ่มที่ 2
1. กรุงเทพมหานคร	1,705	205	1,500	1,705	205	1,500	-	-	-
2. กลาง (ยกเว้น กทม.)	20,096	20,096	9,510	8,625	4,125	4,500	11,471	6,461	5,010
3. เหนือ	19,231	19,231	6,390	8,795	5,645	3,150	10,436	7,196	3,240
4. ตะวันออกเฉียงเหนือ	19,728	19,728	7,380	8,859	5,199	3,660	10,869	7,149	3,720
5. ใต้	12,051	12,051	5,070	5,406	2,916	2,490	6,645	4,065	2,580
รวมทั้งราชอาณาจักร	72,811	42,961	29,850	33,390	18,090	15,300	39,421	24,871	14,550

2. วิธีการประมาณผล

การเสนอผลการสำรวจได้เสนอผลในระดับภาค 4 ภาค คือ ภาคกลาง (รวม กรุงเทพมหานคร) ภาคเหนือ ภาคตะวันออกเฉียงเหนือ และภาคใต้ โดยจำแนกตามเขตการปกครอง คือ ในเขตเทศบาล และนอกเขตเทศบาล

ในการประมาณค่า กำหนดให้

g	$= 1, 2, 3, \dots, 32$	(หมวดอายุ-เพศ)
k	$= 1, 2, 3, m_{hij}$	(เขตเจนนับตัวอย่าง)
j	$= 1, 2$	(เขตการปกครอง)
i	$= 1, 2, 3, \dots, A_h$	(จังหวัด)
h	$= 1, 2, 3, \dots, 4$	(ภาค)

การประมาณค่ายอดรวมประชากร มีวิธีการดังนี้

- 1) สูตรการประมาณค่ายอดรวมที่ปรับแล้วของจำนวนประชากรที่มีลักษณะที่ต้องการศึกษา X สำหรับหมวดอายุ-เพศ g เขตการปกครอง j ภาค h คือ

$$\hat{X}_{1h j g} = \frac{x'_{1h j g}}{y'_{1h j g}} Y_{1h j g} \dots\dots\dots (1)$$

โดยที่ $x'_{1h j g}$ คือ ค่าประมาณยอดรวมโดยปกติจากการเลือกตัวอย่าง ของจำนวนประชากรที่มีลักษณะที่ต้องการศึกษา X สำหรับหมวดอายุ-เพศ g เขตการปกครอง j ภาค h

$y'_{1h j g}$ คือ ค่าประมาณยอดรวมโดยปกติจากการเลือกตัวอย่าง ของจำนวนประชากรทั้งสิ้น สำหรับหมวดอายุ-เพศ g เขตการปกครอง j ภาค h

$Y_{1h j g}$ ¹ คือ จำนวนประชากรทั้งสิ้นที่ได้จากการคาดประมาณประชากรของประเทศไทย สำหรับหมวดอายุ-เพศ g เขตการปกครอง j ภาค h

¹ การคาดประมาณประชากรของประเทศไทย พ.ศ. 2543 - 2573 สำนักงานคณะกรรมการพัฒนาการเศรษฐกิจและสังคมแห่งชาติ แผนพัฒนาเศรษฐกิจและสังคมแห่งชาติ ฉบับที่ 10 (ตุลาคม 2550)

สูตรการคำนวณค่าประมาณยอดรวมโดยปกติ จากการเลือกตัวอย่าง

$$i) \quad x'_{1hjg} = \sum_{i=1}^{A_h} x'_{1hijg} \quad \dots\dots\dots (2)$$

โดยที่ x'_{1hijg} คือ ค่าประมาณยอดรวมโดยปกติจากการเลือกตัวอย่าง ของจำนวนประชากรที่มีลักษณะที่ต้องการศึกษา X สำหรับหมวดอายุ-เพศ g เขตการปกครอง j จังหวัด i ภาค h

$$x'_{1hijg} = \frac{1}{m_{hij}} \sum_{k=1}^{m_{hij}} \frac{1}{P_{hijk}} \left[\frac{N_{1hijk}}{n_{1hijk}} x_{11hijk} + \frac{N_{2hijk}}{n_{2hijk}} x_{12hijk} \right]$$

x_{11hijk} คือ จำนวนประชากรที่เจงนับได้ทั้งสิ้นในครัวเรือนกลุ่มที่ 1 ที่มีลักษณะที่ต้องการศึกษา X สำหรับหมวดอายุ-เพศ g เขตเจงนับตัวอย่าง k เขตการปกครอง j จังหวัด i ภาค h

x_{12hijk} คือ จำนวนประชากรที่เจงนับได้ทั้งสิ้นในครัวเรือนกลุ่มที่ 2 ที่มีลักษณะที่ต้องการศึกษา X สำหรับหมวดอายุ-เพศ g เขตเจงนับตัวอย่าง k เขตการปกครอง j จังหวัด i ภาค h

N_{1hijk} คือ จำนวนครัวเรือนกลุ่มที่ 1 ที่นับเจงได้ทั้งสิ้น สำหรับเขตเจงนับ ตัวอย่าง k เขตการปกครอง j จังหวัด i ภาค h

n_{1hijk} คือ จำนวนครัวเรือนกลุ่มที่ 1 ตัวอย่างทั้งสิ้น สำหรับเขตเจงนับตัวอย่าง k เขตการปกครอง j จังหวัด i ภาค h

N_{2hijk} คือ จำนวนครัวเรือนกลุ่มที่ 2 ที่นับเจงได้ทั้งสิ้น สำหรับเขตเจงนับตัวอย่าง k เขตการปกครอง j จังหวัด i ภาค h

n_{2hijk} คือ จำนวนครัวเรือนกลุ่มที่ 2 ตัวอย่างทั้งสิ้น สำหรับเขตเจงนับตัวอย่าง k เขตการปกครอง j จังหวัด i ภาค h

P_{hijk} คือ โอกาสในการเลือกเขตเจงนับตัวอย่าง k เขตการปกครอง j จังหวัด i ภาค h

m_{hij} คือ จำนวนเขตเจงนับตัวอย่างทั้งสิ้นในเขตการปกครอง j จังหวัด i ภาค h

A_h คือ จำนวนจังหวัดทั้งสิ้นในภาค h ($\sum_{h=1}^4 A_h = 77$)

$$ii) \quad y'_{1hjg} = \sum_{i=1}^{A_h} y'_{1hijg} \quad \dots\dots\dots (3)$$

โดยที่ y'_{1hijg} คือ ค่าประมาณยอดรวมโดยปกติจากการเลือกตัวอย่าง ของจำนวนประชากร ทั้งสิ้น สำหรับหมวดอายุ-เพศ g เขตการปกครอง j จังหวัด i ภาค h

$$y'_{1hijg} = \frac{1}{m_{hij}} \sum_{k=1}^{m_{hij}} \frac{1}{P_{hijk}} \left[\frac{N_{1hijk}}{n_{1hijk}} y_{11hijk} + \frac{N_{2hijk}}{n_{2hijk}} y_{12hijk} \right]$$

y_{11hijk} คือ จำนวนประชากรที่เจงนับได้ทั้งสิ้นในครัวเรือนกลุ่มที่ 1 สำหรับหมวดอายุ-เพศ g เขตเจงนับตัวอย่าง k เขตการปกครอง j จังหวัด i ภาค h

y_{12hijk} คือ จำนวนประชากรที่เจงนับได้ทั้งสิ้นในครัวเรือนกลุ่มที่ 2 สำหรับหมวดอายุ-เพศ g เขตเจงนับตัวอย่าง k เขตการปกครอง j จังหวัด i ภาค h

2) สูตรการประมาณค่ายอดรวมที่ปรับแล้วของจำนวนประชากรที่มีลักษณะที่ต้องการศึกษา X สำหรับหมวดอายุ-เพศ g ภาค h คือ

$$\hat{X}_{1hg} = \sum_{j=1}^2 \hat{X}_{1hjg} \quad \dots\dots\dots (4)$$

3) สูตรการประมาณค่ายอดรวมที่ปรับแล้วของจำนวนประชากรที่มีลักษณะที่ต้องการศึกษา X สำหรับเขตการปกครอง j ภาค h คือ

$$\hat{X}_{1hj} = \sum_{g=1}^{32} \hat{X}_{1hjg} \quad \dots\dots\dots (5)$$

4) สูตรการประมาณค่ายอดรวมที่ปรับแล้วของจำนวนประชากรที่มีลักษณะที่ต้องการศึกษา X สำหรับหมวดอายุ-เพศ g ทั่วราชอาณาจักร คือ

$$\hat{X}_{1g} = \sum_{h=1}^4 \hat{X}_{1hg} \quad \dots\dots\dots (6)$$

- 5) สูตรการประมาณค่ายอดรวมที่ปรับแล้วของจำนวนประชากรที่มีลักษณะที่ต้องการศึกษา X สำหรับเขตการปกครอง j ทั่วประเทศทั้ง 4 ภูมิภาค คือ

$$\hat{X}_{1j} = \sum_{h=1}^4 \hat{X}_{1hj} \dots\dots\dots (7)$$

- 6) สูตรการประมาณค่ายอดรวมที่ปรับแล้วของจำนวนประชากรที่มีลักษณะที่ต้องการศึกษา X สำหรับภาค h คือ

$$\hat{X}_{1h} = \sum_{g=1}^{32} \hat{X}_{1hg} = \sum_{j=1}^2 \hat{X}_{1hj} \dots\dots\dots (8)$$

- 7) สูตรการประมาณค่ายอดรวมที่ปรับแล้วของจำนวนประชากรที่มีลักษณะที่ต้องการศึกษา X สำหรับ ทั่วประเทศทั้ง 4 ภูมิภาค คือ

$$\hat{X}_1 = \sum_{g=1}^{32} \hat{X}_{1g} = \sum_{j=1}^2 \hat{X}_{1j} = \sum_{h=1}^4 \hat{X}_{1h} \dots\dots\dots (9)$$

3. ข้อมูลเกี่ยวกับครัวเรือน

- 1) สูตรการประมาณค่ายอดรวมที่ปรับแล้วของลักษณะที่ต้องการศึกษา X ของครัวเรือน สำหรับเขตการปกครอง j ภาค h คือ

$$\hat{X}_{2hj} = \frac{x'_{2hj}}{y'_{2hj}} Y_{2hj} \dots\dots\dots (10)$$

โดยที่ x'_{2hj} คือ ค่าประมาณยอดรวมโดยปกติจากการเลือกตัวอย่าง ของลักษณะที่ต้องการศึกษา X ของครัวเรือน สำหรับเขตการปกครอง j ภาค h

y'_{2hj} คือ ค่าประมาณยอดรวมโดยปกติจากการเลือกตัวอย่าง ของจำนวนครัวเรือนทั้งสิ้น สำหรับเขตการปกครอง j ภาค h

Y_{2hj} ^[1] คือ จำนวนครัวเรือนทั้งสิ้นที่ได้จากการคาดประมาณประชากรของประเทศไทย สำหรับเขตการปกครอง j ภาค h

[1] การคาดประมาณประชากรของประเทศไทย พ.ศ. 2543 - 2573 สำนักงานคณะกรรมการพัฒนาการเศรษฐกิจและสังคมแห่งชาติ แผนพัฒนาเศรษฐกิจและสังคมแห่งชาติ ฉบับที่ 10 (ตุลาคม 2550)

สูตรการคำนวณค่าประมาณยอดรวมโดยปกติ จากการเลือกตัวอย่าง

$$i) \quad x'_{2hj} = \sum_{i=1}^{A_h} x'_{2hij} \quad \dots\dots\dots (11)$$

โดยที่ x'_{2hij} คือ ค่าประมาณยอดรวมโดยปกติจากการเลือกตัวอย่าง ของลักษณะที่ต้องการศึกษา X ของครัวเรือน สำหรับเขตการปกครอง j จังหวัด i ภาค h

$$x'_{2hij} = \frac{1}{m_{hij}} \sum_{k=1}^{m_{hij}} \frac{1}{P_{hijk}} \left[\frac{N_{1hijk}}{n_{1hijk}} x_{21hijk} + \frac{N_{2hijk}}{n_{2hijk}} x_{22hijk} \right]$$

x_{21hijk} คือ ค่าของลักษณะที่ต้องการศึกษา X ของครัวเรือนกลุ่มที่ 1 ที่เจงนับได้ทั้งสิ้น สำหรับเขตเจงนับตัวอย่าง k เขตการปกครอง j จังหวัด i ภาค h

x_{21hijk} คือ ค่าของลักษณะที่ต้องการศึกษา X ของครัวเรือนกลุ่มที่ 1 ที่เจงนับได้ทั้งสิ้น สำหรับเขตเจงนับตัวอย่าง k เขตการปกครอง j จังหวัด i ภาค h

x_{22hijk} คือ ค่าของลักษณะที่ต้องการศึกษา X ของครัวเรือนกลุ่มที่ 2 ที่เจงนับได้ทั้งสิ้น สำหรับเขตเจงนับตัวอย่าง k เขตการปกครอง j จังหวัด i ภาค h

$$ii) \quad y'_{2hj} = \sum_{i=1}^{A_h} y'_{2hij} \quad \dots\dots\dots (12)$$

โดยที่ y'_{2hij} คือ ค่าประมาณยอดรวมโดยปกติจากการเลือกตัวอย่าง ของจำนวนครัวเรือนทั้งสิ้น สำหรับเขตการปกครอง j จังหวัด i ภาค h

$$y'_{2hij} = \frac{1}{m_{hij}} \sum_{k=1}^{m_{hij}} \frac{1}{P_{hijk}} [N_{1hijk} + N_{2hijk}]$$

- 2) สูตรการประมาณค่ายอดรวมที่ปรับแล้วของลักษณะที่ต้องการศึกษา X ของครัวเรือน สำหรับเขตการปกครอง j ทั่วประเทศ j คือ

$$\hat{X}_{2j} = \sum_{h=1}^4 \hat{X}_{2hj} \quad \dots\dots\dots (13)$$

- 3) สูตรการประมาณค่ายอดรวมที่ปรับแล้วของลักษณะที่ต้องการศึกษา X ของครัวเรือน สำหรับภาค h คือ

$$\hat{X}_{2h} = \sum_{j=1}^2 \hat{X}_{2hj} \quad \dots\dots\dots (14)$$

- 4) สูตรการประมาณค่ายอดรวมที่ปรับแล้วของลักษณะที่ต้องการศึกษา X ของครัวเรือน สำหรับทั่วประเทศ คือ

$$\hat{X}_2 = \sum_{j=1}^2 \hat{X}_{2j} = \sum_{h=1}^4 \hat{X}_{2h} \quad \dots\dots\dots (15)$$

4. วิธีการเก็บรวบรวมข้อมูล

การสำรวจความพิการ พ.ศ. 2555 ดำเนินการสำรวจในเดือนตุลาคม - ธันวาคม พ.ศ. 2555 มีจำนวนครัวเรือนตัวอย่างทั้งสิ้น 72,811 ครัวเรือน โดยให้พนักงานของสำนักงานสถิติแห่งชาติสัมภาษณ์สมาชิกทุกคนในครัวเรือนส่วนบุคคลที่เป็นครัวเรือนตัวอย่าง

5. การประมวลผลข้อมูล

เมื่อเก็บรวบรวมข้อมูลเสร็จเรียบร้อยแล้ว ทำการบรรณาธิกร ลงรหัสและบันทึกข้อมูลด้วยเครื่อง ICR (Intelligent Character Recognition) ที่สำนักงานสถิติจังหวัด จากนั้นส่งข้อมูลเข้ามาที่สำนักงานสถิติแห่งชาติ กรุงเทพมหานคร เพื่อตรวจสอบความถูกต้องครบถ้วนและแนบწყของข้อมูลด้วยเครื่องคอมพิวเตอร์ จากนั้นจึงประมวลผลข้อมูลตามหลักสถิติศาสตร์ โดยนำข้อมูลที่ได้จากครัวเรือนตัวอย่างมาคำนวณตามสูตรในการประมาณค่าที่เหมาะสมกับวิธีการเลือกตัวอย่าง และมีการถ่วงน้ำหนักข้อมูล (Weight) เพื่อให้ได้ค่าประมาณของประชากรทั้งประเทศ และประมวลผลเป็นตารางสถิติ เพื่อนำเสนอผลรายงานสำรวจ

6. การปิดตัวเลข

ในตารางสถิติ ผลรวมของแต่ละจำนวนอาจไม่เท่ากับยอดรวม เนื่องจากข้อมูลแต่ละจำนวนได้มีการปิดเศษเป็นอิสระจากกัน

7. Sampling Error of F106 (ประชากรที่พิการ)

ภาค	เขตการปกครอง	Weighted Estimate (Sum)	Standard Error (Std Dev)	Var of Sum	Lower Limit (Lower 95% CL for Sum)	Upper Limit (Upper 95% CL for Sum)	Coeff of Variation (CV) for Sum
กลาง	รวม	291,730	20,228	409,179,186	252,083	331,377	0.069339
	ในเขตเทศบาล	122,276	14,723	216,777,662	93,300	151,252	0.120411
	นอกเขตเทศบาล	169,454	13,871	192,401,524	141,550	197,359	0.081856
เหนือ	รวม	355,980	21,020	441,836,033	314,781	397,179	0.059048
	ในเขตเทศบาล	83,730	6,016	36,197,557	71,579	95,880	0.071855
	นอกเขตเทศบาล	272,250	20,140	405,638,476	231,732	312,767	0.073978
ตะวันออกเฉียงเหนือ	รวม	657,203	38,023	1,445,739,355	582,678	731,728	0.057856
	ในเขตเทศบาล	101,812	9,095	82,721,739	83,515	120,109	0.089333
	นอกเขตเทศบาล	555,391	36,919	1,363,017,616	481,120	629,663	0.066474
ใต้	รวม	173,748	10,934	119,556,673	152,317	195,179	0.062931
	ในเขตเทศบาล	39,788	3,500	12,253,366	32,719	46,858	0.087978
	นอกเขตเทศบาล	133,960	10,359	107,303,307	113,040	154,880	0.077327
ทั่วราชอาณาจักร	รวม	1,478,661	49,156	2,416,311,247	1,382,315	1,575,007	0.033244
	ในเขตเทศบาล	347,606	18,653	347,950,324	311,045	384,167	0.053663
	นอกเขตเทศบาล	1,131,055	45,479	2,068,360,923	1,041,916	1,220,194	0.040210

ประเภทความลำบากหรือปัญหาสุขภาพ

การสำรวจความพิการ พ.ศ. 2555 ได้สำรวจประชากรที่มีความพิการเนื่องจากมีความลำบากหรือปัญหาสุขภาพที่เป็นต่อเนื่องมาตั้งแต่ 6 เดือนไป ซึ่งทำให้เกิดข้อจำกัดในการทำกิจกรรมต่าง ๆ 17 ประเภท ดังนี้

- (1) การนั่งยอง ๆ
- (2) การเดินทางราบระยะ 50 ก้าว ลักษณะที่ทำให้มีความลำบากหรือปัญหาในการเดินทางราบระยะ 50 ก้าว เช่น 1) ความผิดปกติเกี่ยวกับขา เช่น ขาขาด / ลิบ หรือกล้ามเนื้อขาอ่อนแรง ซึ่งมีสาเหตุมาจากโรค เช่น โปลิโอ 2) โรคระบบข้อ กล้ามเนื้อและกระดูก เช่น ข้อเสื่อม ข้ออักเสบเรื้อรัง 3) ความชรา 4) การทรงตัวผิดปกติ เช่น เดินเซทรงตัวไม่ได้เนื่องจากสมองผิดปกติ
- (3) การเดินขึ้นบันได 1 ชั้น ลักษณะที่ทำให้มีความลำบาก หรือปัญหาในการเดินขึ้นบันได 1 ชั้น เช่นเดียวกับความลำบากในการเดินทางราบระยะ 50 ก้าว
- (4) การลุกจากการนอนเป็นทำนอง
- (5) การยกแขน เพื่อให้มือแตะท้ายทอยอย่างน้อย 1 ช่วง ลักษณะที่ทำให้มีความลำบากหรือปัญหาในการยก เช่น เส้นเอ็นยึด อัมพฤกษ์หรืออัมพาตของแขน
- (6) การใช้มือ / นิ้ว หยิบจับชิ้นตักอาหารเข้าปาก
- (7) การมองเห็น (ไม่รวม สายตาสั้น ยาว เอียง) ในที่นี้หมายถึง การมองเห็นสิ่งต่าง ๆ หรือสิ่งที่เกิดขึ้นรอบ ๆ ตัว เช่น การเห็นแสงสว่าง ขนาด รูปทรง เค้าโครงรูปหรือสี การเห็นในระยะใกล้ ระยะไกล หรือในสถานที่ที่มีแสงน้อย ลักษณะที่ทำให้มีความลำบากหรือปัญหาในการมองเห็น เช่น การเห็นภาพซ้อน ตาบอดสี ตาบอดในเวลากลางวัน ความสามารถในการปรับสายตาต่อแสงสว่างบกพร่อง สายตาเอียงหรือตาบอด เป็นต้น สำหรับผู้ที่ใส่แว่นตาหรือคอนแทกซ์เลนส์ ถ้ามีความลำบากหรือปัญหาในการมองเห็น หมายความว่า แม้ว่าจะใส่แว่นตาหรือคอนแทกซ์เลนส์แล้วก็ยังมีปัญหาในการมองเห็นนั้น ๆ
- (8) การได้ยิน ในที่นี้หมายถึง การได้ยินเสียงหรือรู้สึกถึงการมีเสียง และการแยกแยะเสียง ลักษณะที่ทำให้มีความลำบากหรือปัญหาในการได้ยิน ได้แก่ ความผิดปกติ/ความลำบากในการได้ยินเสียงพูดในลักษณะปกติ ซึ่งอาจจะเนื่องมาจากหูตึงหรือหูหนวก มีสาเหตุมาจากโรคภัยไข้เจ็บ โรคทางกรรมพันธุ์ หรืออุบัติเหตุ เช่น มีความลำบากในการได้ยินเสียงพูดคุยธรรมดาหรือเสียงตะโกน แม้จะอยู่ในที่เงียบ หรือไม่ได้ยินเสียงใด ๆ เลย
- (9) การสื่อสารด้วยการพูด ในที่นี้หมายถึง การพูดเป็นคำ วลี หรือถ้อยคำที่มีความหมาย การออกเสียง ความคล่องและจังหวะของการพูด เพื่อใช้ในการสื่อสารกับผู้อื่น ลักษณะที่ทำให้มีความลำบากหรือปัญหาในการพูดจาสื่อสาร ได้แก่ การพูดไม่ชัดหรือมีความผิดปกติทางการพูดเป็นอย่างมากจนทำให้มีความลำบากหรือปัญหาในการสื่อสารให้ผู้อื่นเข้าใจ เช่น พูดติดอ่าง

การพูดตะกุกตะกัก การพูดแบบซ้ำ ๆ เป็นใบ้ หรือมีความผิดปกติทางสมอง ไม่สามารถคิดคำพูดได้ เป็นต้น

(10) การเข้าใจคำพูด ในที่นี้หมายถึง การเข้าใจและรู้ความหมายของคำพูดของผู้อื่นได้ถูกต้อง ลักษณะที่ทำให้มีความลำบากหรือปัญหาในการเข้าใจคำพูด เช่น มีความผิดปกติทางสมอง สติปัญญา หรือทางจิต เป็นต้น ทั้งนี้ ไม่รวมผู้ที่ไม่เข้าใจความหมายในการพูดเนื่องจากปัญหาการได้ยิน

(11) การเรียนรู้ /พัฒนาการช้า ในที่นี้หมายถึง การเรียนรู้ในการลอกเลียนแบบ การทบทวน การเรียงลำดับเหตุการณ์หรือสัญลักษณ์ การเรียนรู้ในการอ่านหนังสือหรือสิ่งพิมพ์อย่างถูกต้องและเข้าใจความหมาย การเรียนรู้ในการเขียนเพื่อถ่ายทอดความหมาย ข้อมูล ข่าวสาร การเรียนรู้ในการคำนวณ การผสมผสานการเรียนรู้หรือการกระทำหลาย ๆ อย่างเข้าด้วยกัน การรวบรวมและจัดการกับความคิด การไตร่ตรอง การวิเคราะห์และการแก้ไขปัญหาหรือสถานการณ์ การตัดสินใจ รวมทั้งการเรียนรู้สิ่งใหม่ ลักษณะที่ทำให้มีความลำบากหรือปัญหาในการเรียนรู้ฯ เช่น มีความผิดปกติทางสมอง สติปัญญา หรือทางจิต รวมทั้งมีสมาธิสั้น เป็นต้น

(12) การจดจำเหตุการณ์ในรอบวัน ลักษณะที่ทำให้มีปัญหากับการจดจำ เช่น ไม่สามารถจำชื่อตนเอง/ผู้อื่น อาการหลงลืมเฉพาะเรื่อง หลงลืมความเกี่ยวพันของเหตุการณ์ จำชื่อคนใกล้ชิดไม่ได้ ความจำเสื่อม หรือเลอะเลือน เป็นต้น

(13) การควบคุมอารมณ์และพฤติกรรมของตนเอง ในที่นี้หมายถึง การบังคับอารมณ์และแรงกดดันทางจิตใจ และการควบคุมพฤติกรรมก้าวร้าวทางวาจาและทางกาย ลักษณะที่ทำให้มีปัญหากับการควบคุมอารมณ์และพฤติกรรมของตนเอง เช่น การกระวนกระวาย กังวล เจ้าอารมณ์ ก้าวร้าวมากกว่าคนปกติ หรือมีอารมณ์เศร้า/สนุก/นิ่งเฉย ที่ไม่สอดคล้องกับสถานการณ์ อาจเนื่องจากความผิดปกติทางจิตใจ หรือการทำงานของสมองบางส่วนผิดปกติ เช่น ภาวะออทิสติก เป็นต้น

(14) ความเจ็บปวดตามร่างกาย ในที่นี้หมายถึง การรู้สึกเจ็บปวดทั่วไปหรือบางจุด เจ็บปวดเฉพาะส่วนของร่างกายหรือหลายส่วน ความเจ็บปวดตามข้อต่อ ความเจ็บปวดคล้ายถูกแทง เจ็บปวดจากการเผาไหม้ ความรู้สึกร้อนผ่าว ปวดตื้อ ๆ หรือปวดตุ๊บ ๆ ลักษณะที่ทำให้มีปัญหาคือ ความเจ็บปวดตามร่างกาย เช่น อาการปวดกล้ามเนื้อ และภาวะเจ็บปวดมากกว่าปกติจนรบกวนการเรียน การทำงาน และการนอน

(15) การหายใจ ลักษณะที่ทำให้มีความลำบากหรือปัญหาในการหายใจ เช่น การหายใจถี่มากกว่าปกติ การหายใจไม่สม่ำเสมอ หลอดลมหลอดเกร็งจากโรคถุงลมโป่งพอง โรคหอบหืด โรคหัวใจ เป็นต้น

(16) อาการของลมชัก ชักเกร็ง หรือลมบ้าหมู

(17) การกลั่นแอมะหรือปัสสาวะ

ประเภทลักษณะความบกพร่อง

การสำรวจความพิการ พ.ศ. 2555 ได้จำแนกลักษณะความบกพร่องออกเป็น 25 ลักษณะ ดังนี้

(1) ตาบอด 2 ข้าง หมายถึง ตาทั้งสองข้างไม่เห็นภาพหรือสิ่งของแม้ในระยะใกล้ตา หรือไม่เห็นแม้แต่แสง ทั้งนี้บางรายอาจจะมีลานสายตาแคบด้วยก็ได้

(2) สายตาเลือนราง 2 ข้าง หมายถึง ภาวะที่สายตาทั้งสองข้างอยู่ในสภาพเลว พอมอง วัตถุทิศทาง แต่มองเห็นภาพไม่ชัดเจน ภาพนั้นเลือน หรือเห็นแต่เพียงราง ๆ หรือมีลานสายตาแคบ มองเห็นแต่ตัวหนังสือขนาดใหญ่ ต้องใช้แว่นขยาย (ไม่ใช่แว่นตา) เมื่อจะอ่านทุกครั้ง อ่านหนังสือ โดยต้องชิดกับลูกตามาก ในที่มีดหรือกลางคืนมักเดินชนสิ่งของเสมอ

(3) ตาบอด 1 ข้างและเลือนราง 1 ข้าง

(4) หูหนวก 2 ข้าง หมายถึง หูทั้งสองข้างไม่ได้ยินเสียงเลย ฟังคำพูดไม่เข้าใจเลย แม้จะตะโกนดัง ๆ แล้วก็ไม่ได้ยิน ในการวัดทางการแพทย์ จะพบว่า หูเสียเกินกว่า 90 เดซิเบล ทั้งสองข้าง

(5) หูตึง 2 ข้าง หมายถึง สภาพที่หูได้ยินเสียงไม่ชัดพร้อมกันทั้ง 2 ข้าง มีลักษณะอาการดังต่อไปนี้อย่างน้อย 1 อย่าง คือ

- ไม่ได้ยินเสียง ญินวที่ข้างใบหูเมื่ออยู่ในที่เงียบ หรือไม่ได้ยินเสียงพูดเบา ๆ
- ยืนห่างไปด้านหลังสามก้าว เรียกด้วยเสียงธรรมดาแล้วไม่ได้ยิน
- ต้องพูดด้วยเสียงดัง ๆ จึงจะเข้าใจ ถ้ามีเสียงจ่อแจจะมี ความลำบากในการฟัง
- ยืนห่างไปด้านหลังสามก้าว เรียกด้วยเสียงตะโกนก็ไม่ได้ยิน

(6) สื่อความด้วยการพูดและการฟังไม่ได้ หมายความว่า รับฟังเสียงพูดไม่ได้ยิน หรือได้ยินบ้าง แต่ไม่เข้าใจความหมายของเสียงที่ได้ยินนั้น อาจรวมทั้งพูดโต้ตอบไม่ได้ หรือ สื่อสารกับคนอื่นไม่ได้

(7) แขนขาด หมายถึง แขนขาดหายไป

(8) ขาขาด หมายถึง ขาขาดหายไป

(9) มือขาด หมายถึง มือขาดหายไป

(10) นิ้วมือขาด ไม่สามารถหยิบจับสิ่งของได้

(11) นิ้วหัวแม่เท้าขาด หมายถึง นิ้วหัวแม่เท้าขาดหายไป

(12) แขน ขา ลิบ / เหยียดงอไม่ได้

(13) แขน ขา มือ ลำตัว คดงอ เกร็ง โกง กระตุก ลั่น

(14) แขน 2 ข้าง / ขา 2 ข้างไม่เท่ากัน

(15) เท้าปุก เท้าตะแคง เท้ากลับ (ใช้หลังเท้าแทนฝ่าเท้า) ทำให้เดินด้วยความลำบาก เดินด้วยลักษณะวิหิพิเศษ

(16) อัมพาต หมายถึง ภาวะที่แขนหรือขาหรือลำตัวไม่มีแรง อ่อนแรงมาก ทำให้ไม่สามารถใช้อวัยวะนั้น ๆ ได้ในภารกิจประจำวัน เช่น เคลื่อนที่ไม่ได้ หยิบจับสิ่งของไม่ได้ อาจจะทำให้เสียความรู้สึกที่อวัยวะนั้นด้วยก็ได้

(17) อัมพฤกษ์ หมายถึง ภาวะที่แขนหรือขาหรือลำตัว อ่อนแรงลงไป แต่อาจจะพอมิแรงที่จะทำการเคลื่อนไหวได้ ทำให้ไม่สามารถใช้อวัยวะดังกล่าวได้ดีเหมือนปกติ

(18) โรคจิต/วิกลจริต หมายถึง บุคคลที่มีอาการทางจิต เช่น มีอาการคลุ้มคลั่ง มีอาการประสาทหลอน (เช่น ตาหลงผิดว่าเห็นภาพ หูหลงผิดว่าได้ยินเสียงต่าง ๆ หวาดระแวง กลัวโดยไม่ทราบว่าจะกลัวอะไร) แยกตัวจากสังคม พูด อึม หัวเราะ ร้องไห้คนเดียว ไม่สนใจการแต่งตัว และรักษาความสะอาดหรือแต่งตัวผิดไปจากคนทั่วไป

(19) ออทิสติก (Autistics) เป็นคนพิการที่มีอาการหลายอย่างรวมกันและค่อนข้างวินิจฉัยยาก หมายถึง คนที่มีความผิดปกติของระบบประสาทส่วนกลางและของสมองบางส่วน มีอาการผิดปกติของกิริยาท่าทาง ไม่อยู่นิ่ง ชอบทำอะไรซ้ำ ๆ พูดซ้ำ ๆ ไม่สนใจคนและ/หรือไม่ยอมสบตากับคน ขาดความสัมพันธ์กับมนุษย์ มีภาษาพูดและการสื่อสารที่ผิดปกติ ร้องไห้เสียงดังแต่ไม่มีน้ำตาไหล มีพฤติกรรมหลายอย่างรวมทั้งการเคลื่อนไหวแปลกไปจากคนทั่วไป บางรายผู้ปกครองจะบอกให้ทราบว่าหมอนิยามมาแล้วว่า “เป็นเด็กออทิสติก หรือเด็กออ” บางรายอาจจะมีปัญญาหรือทำกิจกรรมบางอย่างได้ดีเยี่ยม หรือบางรายอาจจะมีปัญญาอ่อนร่วมด้วย หรือบางรายพูดไม่ได้ก็มี มีหลายแบบหลายระดับ

(20) ปัญญาอ่อน หมายถึง ผู้มีระดับภูมิปัญญาต่ำ อาจจะแสดงออกโดยรูปร่างหน้าตา มีการเจริญเติบโตช้าไม่สมกับอายุจริง การเรียนหนังสือช้า มีปัญหาช่วยเหลือตัวเองไม่ได้

(21) บกพร่องทางการเรียนรู้ หมายถึง ผู้ที่มีสมองผิดปกติ ไม่สามารถเรียนรู้ได้ (ร่างกายมักจะเหมือนคนปกติทั่วไป แต่สมองทำหน้าที่ผิดปกติ) เช่น ตามองเห็นอักษรกลับข้าง (ซ้ายเป็นขวา) จึงไม่สามารถอ่านได้ หรืออ่านผิดบ่อย ๆ เขียนหนังสือกลับข้าง หรือเขียนไม่ได้ คิดเลขไม่ได้ บางรายมีการพูดผิดปกติ มักไม่มีปัญหาทางสติปัญญา

(22) ปากแหว่งและ/หรือเพดานโหว่ หมายถึง สภาวะความผิดปกติที่เกิดขึ้นที่ปากและเพดานปาก มีอยู่ด้วยกันหลายแบบ และมีความรุนแรงแตกต่างกัน อาจเป็นมาตั้งแต่กำเนิดหรือเกิดขึ้นในภายหลังจากอุบัติเหตุ จากโรค เช่น มะเร็งบางชนิด ถ้าเป็นตั้งแต่กำเนิด เมื่อเด็กเจริญเติบโตขึ้นจะพูดไม่ชัด เสียงขึ้นจมูก เมื่ออ้าปากจะเห็นตำแหน่งโหว่ของเพดานปาก

(23) ศีรษะใหญ่เกินปกติ หมายถึง เด็กที่มีความผิดปกติของกะโหลกศีรษะและสมอง โดยศีรษะจะโตมาก (Hydrocephalus) จนไม่สามารถซ่อนคอได้ ตาจะเล็กมาก เคลื่อนไหวไม่ได้ พูดไม่ได้ และอาจจะมองไม่เห็น

(24) ใบหน้าผิดปกติหรือผิดปกติ

(25) คนแคระ / คนยักษ์

ลับ

ชุดที่.....ในจำนวน.....ชุดของครัวเรือนนี้



สำนักงานสถิติแห่งชาติ
สศพ.
(ถามครัวเรือนส่วนบุคคล)

การสำรวจความพิการ พ.ศ. 2555

- 1. ภาค.....จังหวัด.....
REG CWT
- 2. อำเภอ/เขต.....ตำบล/แขวง.....
AMP TMB
- 3. บ้านเลขที่..... ถนน.....ตรอก/ซอย.....
- 4. ในเขตเทศบาล EA..... AREA EA..... 8-11
นอกเขตเทศบาล EA..... หมู่ที่..... ชื่อหมู่บ้าน.....
VIL..... 12-13
- 5. ลำดับที่ EA ตัวอย่าง..... PSU_NO..... 14-17
- 6. ชุดที่ EA ตัวอย่าง..... EA_SET..... 18
- 7. เดือน.....พ.ศ. 2555 MONTH_YR..... 5 5 19-22
- 8. ลำดับที่ครัวเรือนส่วนบุคคลตัวอย่าง..... HH_NO..... 23-25
- 9. กลุ่มครัวเรือนตัวอย่าง ชั้นนับจุด..... ชั้นแจงนับ..... LIST_GR..... ENUM_GR..... 26-27
- 10. จำนวนสมาชิกในครัวเรือน ชั้นแจงนับ.....คน MEMBERS..... 28-29
- 11. จำนวนสมาชิกที่มีความพิการ (F106 = 2) ในครัวเรือนนี้ ชั้นแจงนับ.....คน MEM_DIS..... 30-31
- 12. ผลการแจงนับครัวเรือนตัวอย่างนี้ (บันทึกรหัส) ENUM..... 32-33

ได้ข้อมูล		รหัส	ไม่ได้ข้อมูล		รหัส
ชั้นนับจุด	ชั้นแจงนับ		ชั้นนับจุด	ชั้นแจงนับ	
1. เป็นครัวเรือนตัวอย่าง			1. เป็นครัวเรือนตัวอย่าง	ไปสามครั้งไม่พบ	
1.1 มีครัวเรือนอาศัยอยู่	แจงนับได้	11		ผู้ตอบสัมภาษณ์	21
	รื้อถอน ไฟไหม้	12		ไม่ให้ความร่วมมือ	22
	เป็นบ้านว่าง	13		หาบ้านไม่พบ	23
2. ไม่เป็นครัวเรือนตัวอย่าง	แจงนับได้	14		อื่น ๆ (ระบุ)	24
(ครัวเรือนใหม่อยู่แทน					
ครัวเรือนเดิมที่เป็นตัวอย่าง)					

แจงนับวันที่.....เดือน.....พ.ศ. 2555

.....

ID_CODE1 101-105

พนักงานแจงนับ

ลายมือชื่อ.....ผู้ตรวจ

บรรณานุกรมและลงรหัสวันที่.....เดือน.....พ.ศ.2555

.....

ID_CODE2 106-110

พนักงานบรรณานุกรมและลงรหัส

(.....)

ตำแหน่ง.....

ตอนที่ 1 ลักษณะทั่วไปของสมาชิกในครัวเรือน						
ลำดับที่	ถามทุกคนในครัวเรือน					ถามผู้ที่มีอายุตั้งแต่ 15 ปีขึ้นไป
	ชื่อ-นามสกุล	ความเกี่ยวพันกับหัวหน้าครัวเรือน	เพศ	อายุ	สัญชาติ "...(ชื่อ)... มีสัญชาติอะไร" บ้านที่กรหัส	สถานภาพสมรส บ้านที่กรหัส
		บ้านที่กรหัส	บ้านที่กรหัส	บ้านที่ก		
		หัวหน้าครัวเรือน..... 1	ชาย.....1	อายุเต็มปี	ไทย..... 1	โสด..... 1
		ภรรยาหรือสามี..... 2	หญิง.....2		พม่า..... 2	สมรส..... 2
		บุตรที่ยังไม่สมรส..... 3		ถ้าต่ำกว่า 1 ปี	กัมพูชา..... 3	หม้าย..... 3
		บุตรที่สมรสแล้ว..... 4		ให้บันทึก	ลาว..... 4	หย่า..... 4
		บุตรชาย บุตรสะใภ้..... 5		"0" ขิดขวา	มาเลเซีย..... 5	แยกกันอยู่..... 5
		บุตรของบุตร..... 6			จีน..... 6	เคยสมรสแต่ไม่ทราบสถานภาพ..... 6
		พ่อ แม่			ญี่ปุ่น..... 7	
		พ่อแม่ของคู่สมรส..... 7			อินเดีย..... 8	
		ปู่ ย่า ตา ยาย..... 8			อังกฤษ..... 9	
		ญาติอื่น ๆ 9			สหรัฐอเมริกา..... 10	
		ผู้อาศัย และคนรับใช้..... 10			สัญชาติอื่น ๆ (ระบุ)..... 11	
					ไม่มีสัญชาติ..... 12	
F1	F2	F3	F4	F5	F6	F7

<input type="text"/>	<input type="text"/>	<input type="text"/>	<input type="text"/>	<input type="text"/>	<input type="text"/>	<input type="text"/>
<input type="text"/>	<input type="text"/>	<input type="text"/>	<input type="text"/>	<input type="text"/>	<input type="text"/>	<input type="text"/>
<input type="text"/>	<input type="text"/>	<input type="text"/>	<input type="text"/>	<input type="text"/>	<input type="text"/>	<input type="text"/>
<input type="text"/>	<input type="text"/>	<input type="text"/>	<input type="text"/>	<input type="text"/>	<input type="text"/>	<input type="text"/>
<input type="text"/>	<input type="text"/>	<input type="text"/>	<input type="text"/>	<input type="text"/>	<input type="text"/>	<input type="text"/>
<input type="text"/>	<input type="text"/>	<input type="text"/>	<input type="text"/>	<input type="text"/>	<input type="text"/>	<input type="text"/>

ตอนที่ 2 การศึกษา		
ถามผู้ที่มีอายุ 5-30 ปี		
<p>ชั้นที่กำลังเรียน</p> <p>"...(ชื่อ)...ขณะนี้กำลังเรียนชั้นใด"</p> <p>บันทึก ชั้น ปี สถาบัน ที่กำลังเรียน โดยละเอียด</p> <p>ถ้า ไม่เรียน บันทึก "ไม่เรียน"</p> <p>(ข้ามไปถาม F10)</p>	<p>"...(ชื่อ)...กำลังเรียนหนังสือ ในโรงเรียน/สถานศึกษา ประเภทใด"</p> <p>บันทึกรหัส</p> <p>โรงเรียนสำหรับ นักเรียนปกติ..... 1</p> <p>โรงเรียนชั้นดูชนน..... 2</p> <p>โรงเรียนเฉพาะความพิการ สำหรับคนพิการ แต่ละประเภท..... 3</p> <p>โรงเรียนเฉพาะคนพิการ ที่ให้บริการมากกว่า 1 ประเภท..... 4</p> <p>ศูนย์การศึกษาพิเศษ (เตรียมความพร้อมให้ คนพิการก่อนเข้าเรียน)..... 5</p> <p>กศน..... 6</p> <p>อื่น ๆ (ระบุ)..... 7</p>	<p>ถามผู้ที่บันทึก "ไม่เรียน" ใน F8</p> <p>".....(ชื่อ).....ไม่ได้เรียนหนังสือเพราะเหตุใด"</p> <p>ให้บันทึก สาเหตุที่สำคัญที่สุด</p> <p>บันทึกรหัส</p>
		<p>อายุไม่ถึงเกณฑ์การศึกษา..... 1</p> <p>จบการศึกษาแล้ว..... 2</p> <p>ป่วยหรือพิการจนไม่สามารถ เรียนได้..... 3</p> <p>ไม่มีทุนทรัพย์เรียน..... 4</p> <p>ต้องหาเลี้ยงตนเองหรือ ครอบครัว..... 5</p> <p>ไม่สนใจหรือคิดว่า ไม่มีประโยชน์ที่จะเรียน..... 6</p> <p>เข้าเรียนต่อไม่ได้..... 7</p> <p>มีปัญหาทางความประพฤติ..... 8</p> <p>พิการ เรียนได้ แต่ถูกเพื่อน ล้อเลียน/แกล้ง..... 9</p> <p>ครอบครัวเป็นห่วง..... 10</p> <p>ไม่มีโรงเรียนพิเศษสำหรับ คนพิการ..... 11</p> <p>โรงเรียนปกติไม่มีบุคลากรที่ พร้อมจะสอน/รับ คนพิการเข้าเรียน..... 12</p> <p>สภาพแวดล้อมในโรงเรียน ไม่เอื้อต่อการเรียน..... 13</p> <p>โรงเรียนอยู่ไกลหรือ การคมนาคมไม่สะดวก..... 14</p> <p>อื่น ๆ (ระบุ)..... 15</p>
F8	F9	F10

<input type="text"/>	<input type="text"/>	<input type="text"/>
<input type="text"/>	<input type="text"/>	<input type="text"/>
<input type="text"/>	<input type="text"/>	<input type="text"/>
<input type="text"/>	<input type="text"/>	<input type="text"/>
<input type="text"/>	<input type="text"/>	<input type="text"/>
<input type="text"/>	<input type="text"/>	<input type="text"/>

ตอนที่ 2 การศึกษา (ต่อ)		ตอนที่ 3 การทำงานระหว่าง 12 เดือนก่อนวันสัมภาษณ์		
ถามผู้ที่มีอายุตั้งแต่ 5 ปีขึ้นไป		ถามผู้ที่มีอายุตั้งแต่ 15 ปีขึ้นไป		
		อาชีพ	อุตสาหกรรม	สถานภาพการทำงาน
<p>ชั้นการศึกษาสูงสุด</p> <p>"....(ชื่อ)....จบการศึกษาสูงสุดชั้นใด"</p> <p>บันทึก ชั้น ปี และประกาศนียบัตร หรือปริญญาที่สำเร็จ โดยละเอียด</p> <p>- ถ้า กำลังเรียน มหาวิทยาลัย ปีกหัตถครู (สายวิชาการศึกษา) หรืออาชีวศึกษา ให้บันทึก ชั้นการศึกษาสูงสุด สาขาวิชา คณะ/แผนก และชื่อสถาบันที่กำลังเรียน</p> <p>- ถ้า จบ มหาวิทยาลัย ปีกหัตถครู (สายวิชาการศึกษา) หรืออาชีวศึกษา ให้บันทึก สาขาวิชา คณะ/แผนก และชื่อสถาบันที่เรียนจบ</p> <p>- ถ้า ไม่เคยเรียน บันทึก "ไม่เคยเรียน"</p>	<p>ถามผู้ที่จบ</p> <p>"มหาวิทยาลัย</p> <p>ปีกหัตถครู</p> <p>(สายวิชา</p> <p>การศึกษา)</p> <p>หรือ</p> <p>อาชีวศึกษา"</p> <p>ใน F11</p> <p>จำนวนปี</p> <p>ของหลักสูตร</p>	<p>"ระหว่าง 12 เดือน</p> <p>ก่อนวันสัมภาษณ์</p> <p>....(ชื่อ)....ทำงานอะไร"</p> <p>- ถ้า ทำงาน ให้บันทึก</p> <p>อาชีพหรือตำแหน่ง</p> <p>หน้าที่การงานที่มี</p> <p>ชั่วโมงการทำงานสูงสุด</p> <p>(ถามต่อไป)</p> <p>- ถ้า ไม่ทำงาน ให้บันทึก</p> <p>"ไม่ทำ"</p> <p>(ข้ามไปถาม F18)</p>	<p>"กิจกรรมหลักที่</p> <p>....(ชื่อ)...ทำอยู่เป็นกิจกรรม</p> <p>หรือผลิอะไร"</p> <p>ให้บันทึก</p> <p>ประเภทของกิจการหรือ</p> <p>ลักษณะของงาน ให้ชัดเจน</p>	<p>"....(ชื่อ)....ทำงาน</p> <p>ในฐานะอะไร"</p> <p>บันทึกรหัส</p> <p>นายจ้าง..... 1</p> <p>ผู้ประกอบการของตนเอง 2</p> <p>ผู้ช่วยธุรกิจชั่วคราว..... 3</p> <p>(ถ้าบันทึกรหัส 3</p> <p>ข้ามไปถาม ตอนที่ 4)</p> <p>ลูกจ้างรัฐบาล..... 4</p> <p>ลูกจ้างรัฐวิสาหกิจ..... 5</p> <p>ลูกจ้างเอกชน..... 6</p> <p>สมาชิกของกรรวมกลุ่ม</p> <p>ผู้ผลิต..... 7</p>
F11	F12	F13	F14	F15

<input type="text"/>	<input type="text"/>	<input type="text"/>	<input type="text"/>	<input type="text"/>
<input type="text"/>	<input type="text"/>	<input type="text"/>	<input type="text"/>	<input type="text"/>
<input type="text"/>	<input type="text"/>	<input type="text"/>	<input type="text"/>	<input type="text"/>
<input type="text"/>	<input type="text"/>	<input type="text"/>	<input type="text"/>	<input type="text"/>
<input type="text"/>	<input type="text"/>	<input type="text"/>	<input type="text"/>	<input type="text"/>
<input type="text"/>	<input type="text"/>	<input type="text"/>	<input type="text"/>	<input type="text"/>
<input type="text"/>	<input type="text"/>	<input type="text"/>	<input type="text"/>	<input type="text"/>

ตอนที่ 3 การทำงานระหว่าง 12 เดือนก่อนวันสัมภาษณ์ (ต่อ)			ตอนที่ 4 ความลำบากหรือปัญหาสุขภาพ	
ถามผู้ที่มีอายุตั้งแต่ 15 ปีขึ้นไป			ถามผู้ที่มีอายุตั้งแต่ 5 ปีขึ้นไป	
รายได้		เหตุผลที่ไม่ได้ทำงาน	"...(ชื่อ)...มีความลำบากหรือ ปัญหาสุขภาพที่เป็นต่อเนื่อง มาตั้งแต่ 6 เดือนขึ้นไป ดังต่อไปนี้ บ้างหรือไม่"	ประเภทความลำบากหรือ ปัญหาสุขภาพ
ถามผู้บันทึกรหัส 1-2 และ 4-7 ใน F15		ถามผู้บันทึก "ไม่ทำ" ใน F13		
"....(ชื่อ)...มีรายได้ (สุทธิ) <u>ที่เป็นตัวเงิน</u> จากการทำงานหรือ การลงทุนเฉลี่ยประมาณ เดือนละกี่บาท"	"....(ชื่อ)...มีรายได้ <u>ที่เป็นสิ่งของ</u> จากการทำงานหรือ การลงทุนประมาณราคา เฉลี่ยเดือนละกี่บาท"	".....(ชื่อ).....ไม่ทำงาน เพราะเหตุใด" บันทึกรหัส ทำงานบ้าน..... 1 เรียนหนังสือ..... 2 กำลังหางานทำ..... 3 ยังเด็กหรือชรา..... 4 ป่วย พักการ ฯลฯ จนไม่สามารถ ทำงานได้..... 5 อยากอยู่เฉย ๆ ไม่ต้องการทำงาน..... 6 เกษียณ..... 7 สามารถทำงานได้ แต่ไม่มีเงินทุน 8 ขาดผู้แนะนำด้านอาชีพ..... 9 ญาติพี่น้องให้ความอุปการะ..... 10 บุคคลอื่นที่ไม่ใช่ญาติ ให้ความอุปการะ..... 11 อื่น ๆ (ระบุ)..... 12	ให้อ่านประเภทความลำบาก หรือปัญหาสุขภาพ จากสคริปต์ขวามือ ให้ผู้ตอบสัมภาษณ์ฟัง บันทึกรหัส ไม่มี..... 1 (ข้ามไปถาม ตอนที่ 5) มี อย่างน้อย 1 อย่าง..... 2 (ถามต่อไป)	1. การนั่งยอง ๆ 2. การเดินทางราบระยะ 50 ก้าว 3. การเดินขึ้นบันได 1 ชั้น (ประมาณ 10 - 14 ชั้น) 4. การลุกจากกรนอนเป็นท่าหนึ่ง 5. การยกแขน เพื่อให้มือแตะ ท้ายทอยอย่างน้อย 1 ช้าง 6. การใช้ มือ/นิ้ว จับช้อน ตักอาหารเข้าปาก 7. การมองเห็น (ไม่รวม สายตาสั้น ยาว เอียง) 8. การได้ยิน 9. การสื่อสารด้วยการพูด 10. การเข้าใจคำพูด 11. การเรียนรู้ / พัฒนาการช้า* 12. การจำกัดเหตุการณ์ในรอบวัน 13. การควบคุมอารมณ์และ พฤติกรรมของตนเอง* 14. การเจ็บปวดตามร่างกาย*
F16	F17	F18	F19	
<input type="text"/>	<input type="text"/>	<input type="text"/>	<input type="text"/>	15. การหายใจ*
<input type="text"/>	<input type="text"/>	<input type="text"/>	<input type="text"/>	16. อากาศของลมชัก ชักเกร็ง หรือลมบ้าหมู*
<input type="text"/>	<input type="text"/>	<input type="text"/>	<input type="text"/>	17. การกลืนอุจจาระหรือปัสสาวะ
<input type="text"/>	<input type="text"/>	<input type="text"/>	<input type="text"/>	* จนไม่สามารถเรียน หรือทำงาน ตามปกติได้
<input type="text"/>	<input type="text"/>	<input type="text"/>	<input type="text"/>	
<input type="text"/>	<input type="text"/>	<input type="text"/>	<input type="text"/>	

ตอนที่ 4 ความลำบากหรือปัญหาสุขภาพ (ต่อ)

ถามผู้ที่มีอายุตั้งแต่ 5 ปีขึ้นไป

การใช้เครื่องช่วย (รวมทั้งอุปกรณ์ที่ทำเอง) "ปกติ...(ชื่อ)...ใช้เครื่องช่วย สำหรับความลำบากหรือปัญหา ในเรื่องต่อไปนี้ หรือไม่" บันทึกรหัส ไม่มี..... 1 มีความลำบาก/ปัญหา..... 2 บันทึกรหัส ทำไม่ได้เลย..... 3 ไม่ใช้..... 1 ใช้..... 2	ระดับความลำบาก/ปัญหา (แม้ว่าจะใช้เครื่องช่วยแล้ว)	อายุที่เริ่มเป็น "...(ชื่อ)...เริ่ม มีความลำบาก หรือปัญหาใน เรื่องต่อไปนี้ ตั้งแต่อายุ ประมาณเท่าไร" ถ้า เริ่ม มีความลำบาก หรือปัญหา เมื่ออายุ ต่ำกว่า 1 ปี ให้บันทึก "0" ชิดขวา	สาเหตุ ให้บันทึก สาเหตุ ที่ทำให้มีความลำบากหรือปัญหา ในเรื่องต่อไปนี้ บันทึกรหัส บันทึกรหัส บันทึกรหัส
			อุบัติเหตุจากการเล่น..... 1 สารเคมี/ยา..... 10
			อุบัติเหตุจากการทำงาน..... 2 ถูกไฟ/น้ำร้อนลวก..... 11
			อุบัติเหตุจาก..... โรคมักไข้เจ็บ..... 12
			การจราจรทางบก..... 3 จากกรรมพันธุ์..... 13
			อุบัติเหตุทางน้ำ..... 4 จากการตั้งครก/คลอด..... 14
			อุบัติเหตุจากกระบะเบ็ด..... 5 ชราภาพ..... 15
			อุบัติเหตุหรือจราล..... 6 ได้รับการกระทบด้านจิตใจ..... 16
			หกล้ม..... 7 ไม่ทราบสาเหตุ..... 17
			ถูกยิง ถูกทำร้าย..... 8 อื่น ๆ (ระบุ)..... 18
			ตกจากที่สูงที่ไม่ใช่จาก การเล่นหรือ การทำงาน..... 9

1. ความลำบากหรือปัญหาใน

การนั่งยอง ๆ

(ถ้า F20 และ F21 บันทึกรหัส 1 ข้ามไปถาม F24)

2. ความลำบากหรือปัญหาใน

การเดินทางราบระยะ 50 ก้าว

(ถ้า F24 และ F25 บันทึกรหัส 1 ข้ามไปถาม F28)

การใช้เครื่องช่วย	ระดับความลำบาก/ ปัญหา	อายุที่เริ่มเป็น	สาเหตุ	การใช้เครื่องช่วย	ระดับความลำบาก/ ปัญหา	อายุที่เริ่มเป็น	สาเหตุ
F20	F21	F22	F23	F24	F25	F26	F27

<input type="checkbox"/>	<input type="checkbox"/>	<input type="checkbox"/>	<input type="checkbox"/>	<input type="checkbox"/>	<input type="checkbox"/>	<input type="checkbox"/>	<input type="checkbox"/>
<input type="checkbox"/>	<input type="checkbox"/>	<input type="checkbox"/>	<input type="checkbox"/>	<input type="checkbox"/>	<input type="checkbox"/>	<input type="checkbox"/>	<input type="checkbox"/>
<input type="checkbox"/>	<input type="checkbox"/>	<input type="checkbox"/>	<input type="checkbox"/>	<input type="checkbox"/>	<input type="checkbox"/>	<input type="checkbox"/>	<input type="checkbox"/>
<input type="checkbox"/>	<input type="checkbox"/>	<input type="checkbox"/>	<input type="checkbox"/>	<input type="checkbox"/>	<input type="checkbox"/>	<input type="checkbox"/>	<input type="checkbox"/>
<input type="checkbox"/>	<input type="checkbox"/>	<input type="checkbox"/>	<input type="checkbox"/>	<input type="checkbox"/>	<input type="checkbox"/>	<input type="checkbox"/>	<input type="checkbox"/>
<input type="checkbox"/>	<input type="checkbox"/>	<input type="checkbox"/>	<input type="checkbox"/>	<input type="checkbox"/>	<input type="checkbox"/>	<input type="checkbox"/>	<input type="checkbox"/>

38

39

40

42

44

45

46

48

ตอนที่ 4 ความลำบากหรือปัญหาสุขภาพ (ต่อ)						
ถามผู้ที่มีอายุตั้งแต่ 5 ปีขึ้นไป						
การใช้เครื่องช่วย (รวมทั้งอุปกรณ์ที่ทำเอง)	ระดับความลำบาก/ปัญหา (แม้ว่าจะใช้เครื่องช่วยแล้ว)	อายุที่เริ่มเป็น	สาเหตุ			
"ปกติ...(ชื่อ)...ใช้เครื่องช่วย		"...(ชื่อ)...เริ่ม	ให้บันทึก สาเหตุ ที่ทำให้มีความลำบากหรือปัญหา ในเรื่องต่อไปนี้			
สำหรับความลำบาก	บันทึกกรหัส	มีความลำบาก	บันทึกกรหัส	บันทึกกรหัส	บันทึกกรหัส	บันทึกกรหัส
หรือปัญหาในเรื่องต่อไปนี้	ไม่มี..... 1	เรื่องต่อไปนี้	อุบัติเหตุจากการเล่น..... 1	สารเคมี/ยา..... 10		
หรือไม่"	มีความลำบาก/ปัญหา..... 2	ตั้งแต่อายุ	อุบัติเหตุจากการทำงาน..... 2	ถูกไฟ/น้ำร้อนลวก..... 11		
บันทึกกรหัส	ทำไม่ได้เลย..... 3	ประมาณเท่าไร"	อุบัติเหตุจาก	โรคร้ายไข้เจ็บ..... 12		
ไม่ใช้..... 1		ถ้า เริ่ม	การจราจรทางบก..... 3	จากกรรมพันธุ์..... 13		
ใช้..... 2		มีความลำบาก	อุบัติเหตุทางน้ำ..... 4	จากการตั้งครรภ์/คลอด..... 14		
		หรือปัญหา	อุบัติเหตุจากกับระเบิด..... 5	ชราภาพ..... 15		
		เมื่ออายุ	อุบัติเหตุหรือจราจล..... 6	ได้รับการกระทบด้านจิตใจ..... 16		
		ต่ำกว่า 1 ปี	หกล้ม..... 7	ไม่ทราบสาเหตุ..... 17		
		ให้บันทึก	ถูกยิง ถูกทำร้าย..... 8	อื่น ๆ (ระบุ)..... 18		
		"0" ซิดขวา	ตกจากที่สูงที่ไม่ใช่จาก			
			การเล่นหรือ			
			การทำงาน..... 9			
5. ความลำบากหรือปัญหาใน การยกแขน เพื่อให้มือแตะท้ายทอยอย่างน้อย 1 ช้าง (ถ้า F36 บันทึกกรหัส 1 ข้ามไปถาม F39)			6. ความลำบากหรือปัญหาใน การใช้มือ / นิ้ว จับช้อนตักอาหารเข้าปาก (ถ้า F39 และ F40 บันทึกกรหัส 1 ข้ามไปถาม F43)			
ระดับความลำบาก/ ปัญหา	อายุที่เริ่มเป็น	สาเหตุ	การใช้เครื่องช่วย	ระดับความลำบาก/ ปัญหา	อายุที่เริ่มเป็น	สาเหตุ
F36	F37	F38	F39	F40	F41	F42
<input type="checkbox"/>	<input type="checkbox"/>	<input type="checkbox"/>	<input type="checkbox"/>	<input type="checkbox"/>	<input type="checkbox"/>	<input type="checkbox"/>
<input type="checkbox"/>	<input type="checkbox"/>	<input type="checkbox"/>	<input type="checkbox"/>	<input type="checkbox"/>	<input type="checkbox"/>	<input type="checkbox"/>
<input type="checkbox"/>	<input type="checkbox"/>	<input type="checkbox"/>	<input type="checkbox"/>	<input type="checkbox"/>	<input type="checkbox"/>	<input type="checkbox"/>
<input type="checkbox"/>	<input type="checkbox"/>	<input type="checkbox"/>	<input type="checkbox"/>	<input type="checkbox"/>	<input type="checkbox"/>	<input type="checkbox"/>
<input type="checkbox"/>	<input type="checkbox"/>	<input type="checkbox"/>	<input type="checkbox"/>	<input type="checkbox"/>	<input type="checkbox"/>	<input type="checkbox"/>
<input type="checkbox"/>	<input type="checkbox"/>	<input type="checkbox"/>	<input type="checkbox"/>	<input type="checkbox"/>	<input type="checkbox"/>	<input type="checkbox"/>
<input type="checkbox"/>	<input type="checkbox"/>	<input type="checkbox"/>	<input type="checkbox"/>	<input type="checkbox"/>	<input type="checkbox"/>	<input type="checkbox"/>
62	63	65	67	68	69	71

ตอนที่ 4 ความลำบากหรือปัญหาสุขภาพ (ต่อ)

ถามผู้ที่มีอายุตั้งแต่ 5 ปีขึ้นไป

การใช้เครื่องช่วย (รวมทั้งอุปกรณ์ที่ทำเอง) "ปกติ...(ชื่อ)...ใช้เครื่องช่วย สำหรับความลำบากหรือปัญหา ในเรื่องต่อไปนี้ หรือไม่" บันทึกรหัส ไม่ใช้..... 1 ใช้..... 2	ระดับความลำบาก/ปัญหา (แม้ว่าจะใช้เครื่องช่วยแล้ว) บันทึกรหัส ไม่มี..... 1 มีความลำบาก/ปัญหา..... 2 ทำไม่ได้เลย..... 3	อายุที่เริ่มเป็น "...(ชื่อ)...เริ่ม มีความลำบาก หรือปัญหาใน เรื่องต่อไปนี้ ตั้งแต่อายุ ประมาณเท่าไร" ถ้า เริ่ม มีความลำบาก หรือปัญหา เมื่ออายุ ต่ำกว่า 1 ปี ให้บันทึก "0" ชิดขวา	สาเหตุ ให้บันทึก สาเหตุ ที่ทำให้มีความลำบากหรือปัญหา ในเรื่องต่อไปนี้ บันทึกรหัส บันทึกรหัส บันทึกรหัส
			อุบัติเหตุจากการเล่น..... 1 สารเคมี/ยา..... 10
			อุบัติเหตุจากการทำงาน..... 2 ถูกไฟ/น้ำร้อนลวก..... 11
			อุบัติเหตุจากการจราจร..... 3 โรคมะเร็ง..... 12
			การจราจรทางบก..... 3 จากกรรมพันธุ์..... 13
			อุบัติเหตุทางน้ำ..... 4 จากการตั้งครุฑ/คลอด..... 14
			อุบัติเหตุจากกระบะเปิด..... 5 ชราภาพ..... 15
			อุบัติเหตุภัยหรือจราจล..... 6 ได้รับการกระทบด้านจิตใจ..... 16
			หกล้ม..... 7 ไม่ทราบสาเหตุ..... 17
			ถูกยิง ถูกทำร้าย..... 8 อื่น ๆ (ระบุ)..... 18
			ตกจากที่สูงที่ไม่ใช่จาก การเล่นหรือ การทำงาน..... 9

7. ความลำบากหรือปัญหาในการมองเห็น (แม้ว่าจะใส่แว่นตาหรือคอนแทกซ์เลนส์แล้วก็ตาม) (ถ้า F43 และ F44 บันทึกรหัส 1 ข้ามไปถาม F47)				8. ความลำบากหรือปัญหาในการได้ยิน (ถ้า F47 และ F48 บันทึกรหัส 1 ข้ามไปถาม F51)			
การใช้เครื่องช่วย	ระดับความลำบาก/ปัญหา	อายุที่เริ่มเป็น	สาเหตุ	การใช้เครื่องช่วย	ระดับความลำบาก/ปัญหา	อายุที่เริ่มเป็น	สาเหตุ
F43	F44	F45	F46	F47	F48	F49	F50

<input type="checkbox"/>	<input type="checkbox"/>	<input type="checkbox"/>	<input type="checkbox"/>	<input type="checkbox"/>	<input type="checkbox"/>	<input type="checkbox"/>	<input type="checkbox"/>
<input type="checkbox"/>	<input type="checkbox"/>	<input type="checkbox"/>	<input type="checkbox"/>	<input type="checkbox"/>	<input type="checkbox"/>	<input type="checkbox"/>	<input type="checkbox"/>
<input type="checkbox"/>	<input type="checkbox"/>	<input type="checkbox"/>	<input type="checkbox"/>	<input type="checkbox"/>	<input type="checkbox"/>	<input type="checkbox"/>	<input type="checkbox"/>
<input type="checkbox"/>	<input type="checkbox"/>	<input type="checkbox"/>	<input type="checkbox"/>	<input type="checkbox"/>	<input type="checkbox"/>	<input type="checkbox"/>	<input type="checkbox"/>
<input type="checkbox"/>	<input type="checkbox"/>	<input type="checkbox"/>	<input type="checkbox"/>	<input type="checkbox"/>	<input type="checkbox"/>	<input type="checkbox"/>	<input type="checkbox"/>
<input type="checkbox"/>	<input type="checkbox"/>	<input type="checkbox"/>	<input type="checkbox"/>	<input type="checkbox"/>	<input type="checkbox"/>	<input type="checkbox"/>	<input type="checkbox"/>
<input type="checkbox"/>	<input type="checkbox"/>	<input type="checkbox"/>	<input type="checkbox"/>	<input type="checkbox"/>	<input type="checkbox"/>	<input type="checkbox"/>	<input type="checkbox"/>

73 74 75 77 79 80 81 83

ตอนที่ 4 ความลำบากหรือปัญหาสุขภาพ (ต่อ)						
ถามผู้ที่มีอายุตั้งแต่ 5 ปีขึ้นไป						
การใช้เครื่องช่วย <small>(รวมทั้งอุปกรณ์ที่ทำเอง)</small>	ระดับความลำบาก/ปัญหา <small>(แม้ว่าจะใช้เครื่องช่วยแล้ว)</small>	อายุที่เริ่มเป็น	สาเหตุ			
"ปกติ... (ชื่อ)... ใช้เครื่องช่วย สำหรับความลำบากหรือปัญหา ในเรื่องต่อไปนี้ หรือไม่"	ไม่มี..... 1 มีความลำบาก/ปัญหา..... 2 บันทึกรหัส ทำไม่ได้เลย..... 3	บันทึกรหัส เริ่ม มีความลำบาก หรือปัญหา เมื่ออายุ ต่ำกว่า 1 ปี ให้บันทึก "0" ชิดขวา	บันทึกรหัส	ให้บันทึก สาเหตุ ที่ทำให้มีความลำบากหรือปัญหา ในเรื่องต่อไปนี้	บันทึกรหัส	
ไม่ใช้..... 1 ใช้..... 2				อุบัติเหตุจากการเล่น..... 1	สารเคมี/ยา..... 10	
				อุบัติเหตุจากการทำงาน..... 2	ถูกไฟ/น้ำร้อนลวก..... 11	
				อุบัติเหตุจาก	โรคภัยไข้เจ็บ..... 12	
				การจราจรทางบก..... 3	จากกรรมพันธุ์..... 13	
				อุบัติเหตุทางน้ำ..... 4	จากการตั้งครุฑ/	
				อุบัติเหตุจากกับระเบิด..... 5	คลออด..... 14	
				อุบัติเหตุภัยหรือจราจล..... 6	ชราภาพ..... 15	
				หกล้ม..... 7	ได้รับการกระทบ	
				ถูกยิง ถูกทำร้าย..... 8	ด้านจิตใจ..... 16	
				ตกจากที่สูงที่ไม่ใช่จาก	ไม่ทราบสาเหตุ..... 17	
				การเล่นหรือ	อื่น ๆ (ระบุ)..... 18	
				การทำงาน..... 9		
9. ความลำบากหรือปัญหาใน การสื่อสารด้วยการพูด <small>(ถ้า F51 และ F52 บันทึกรหัส 1 ข้ามไปถาม F55)</small>				10. ความลำบากหรือปัญหาใน การเข้าใจคำพูด <small>(ถ้า F55 บันทึกรหัส 1 ข้ามไปถาม F58)</small>		
การใช้เครื่องช่วย	ระดับความลำบาก/ ปัญหา	อายุที่เริ่มเป็น	สาเหตุ	ระดับความลำบาก/ ปัญหา	อายุที่เริ่มเป็น	สาเหตุ
F51	F52	F53	F54	F55	F56	F57
<input type="checkbox"/>	<input type="checkbox"/>	<input type="checkbox"/>	<input type="checkbox"/>	<input type="checkbox"/>	<input type="checkbox"/>	<input type="checkbox"/>
<input type="checkbox"/>	<input type="checkbox"/>	<input type="checkbox"/>	<input type="checkbox"/>	<input type="checkbox"/>	<input type="checkbox"/>	<input type="checkbox"/>
<input type="checkbox"/>	<input type="checkbox"/>	<input type="checkbox"/>	<input type="checkbox"/>	<input type="checkbox"/>	<input type="checkbox"/>	<input type="checkbox"/>
<input type="checkbox"/>	<input type="checkbox"/>	<input type="checkbox"/>	<input type="checkbox"/>	<input type="checkbox"/>	<input type="checkbox"/>	<input type="checkbox"/>
<input type="checkbox"/>	<input type="checkbox"/>	<input type="checkbox"/>	<input type="checkbox"/>	<input type="checkbox"/>	<input type="checkbox"/>	<input type="checkbox"/>
<input type="checkbox"/>	<input type="checkbox"/>	<input type="checkbox"/>	<input type="checkbox"/>	<input type="checkbox"/>	<input type="checkbox"/>	<input type="checkbox"/>
<input type="checkbox"/>	<input type="checkbox"/>	<input type="checkbox"/>	<input type="checkbox"/>	<input type="checkbox"/>	<input type="checkbox"/>	<input type="checkbox"/>
85	86	87	89	91	92	94

ตอนที่ 4 ความลำบากหรือปัญหาสุขภาพ (ต่อ)					
ถามผู้ที่มิอายุตั้งแต่ 5 ปีขึ้นไป					
ระดับความลำบาก/ปัญหา		อายุที่เริ่มเป็น		สาเหตุ	
บันทึกรหัส		"....(ชื่อ)....เริ่มมีความลำบากหรือปัญหา ในเรื่องต่อไปนี้ตั้งแต่อายุประมาณเท่าไร"		ให้บันทึก สาเหตุ ที่ทำให้มีความลำบากหรือปัญหา ในเรื่องต่อไปนี้	
ไม่มี..... 1				บันทึกรหัส	บันทึกรหัส
มีความลำบาก/ปัญหา..... 2		ถ้า เริ่มมีความลำบากหรือปัญหา		อุบัติเหตุจากการเล่น..... 1	สารเคมี/ยา..... 10
ทำไม่ได้เลย..... 3		เมื่ออายุต่ำกว่า 1 ปี ให้บันทึก "0" ซิดขวา		อุบัติเหตุจากการทำงาน..... 2	ถูกไฟ/น้ำร้อนลวก..... 11
				อุบัติเหตุจาก	โรคภัยไข้เจ็บ..... 12
				การจราจรทางบก..... 3	จากกรรมพันธุ์..... 13
				อุบัติเหตุทางน้ำ..... 4	จากการตั้งครรภ์/ คลอด..... 14
				อุบัติเหตุจากกับระเบิด..... 5	ชราภาพ..... 15
				อุบัติเหตุภัยหรือจราจล..... 6	หกล้ม..... 7
				ถูกยิง ถูกทำร้าย..... 8	ได้รับการกระทบ ด้านจิตใจ..... 16
				ตกจากที่สูงที่ไม่ใช่จาก การเล่นหรือ การทำงาน..... 9	ไม่ทราบสาเหตุ..... 17
					อื่น ๆ (ระบุ)..... 18
11. ปัญหาเกี่ยวกับการเรียนรู้ หรือพัฒนาการช้า จนไม่สามารถเรียน หรือทำงานตามปกติได้ (ถ้า F58 บันทึกรหัส 1 ข้ามไปถาม F61)			12. ปัญหาเกี่ยวกับการจดจำ เหตุการณ์ในรอบวัน (ถ้า F61 บันทึกรหัส 1 ข้ามไปถาม F64)		
ระดับความลำบาก/ ปัญหา	อายุที่เริ่มเป็น	สาเหตุ	ระดับความลำบาก/ ปัญหา	อายุที่เริ่มเป็น	สาเหตุ
F58	F59	F60	F61	F62	F63
<input type="checkbox"/>	<input type="text"/>	<input type="text"/>	<input type="checkbox"/>	<input type="text"/>	<input type="text"/>
<input type="checkbox"/>	<input type="text"/>	<input type="text"/>	<input type="checkbox"/>	<input type="text"/>	<input type="text"/>
<input type="checkbox"/>	<input type="text"/>	<input type="text"/>	<input type="checkbox"/>	<input type="text"/>	<input type="text"/>
<input type="checkbox"/>	<input type="text"/>	<input type="text"/>	<input type="checkbox"/>	<input type="text"/>	<input type="text"/>
<input type="checkbox"/>	<input type="text"/>	<input type="text"/>	<input type="checkbox"/>	<input type="text"/>	<input type="text"/>
<input type="checkbox"/>	<input type="text"/>	<input type="text"/>	<input type="checkbox"/>	<input type="text"/>	<input type="text"/>
<input type="checkbox"/>	<input type="text"/>	<input type="text"/>	<input type="checkbox"/>	<input type="text"/>	<input type="text"/>
96	97	99	101	102	104

ตอนที่ 4 ความลำบากหรือปัญหาสุขภาพ (ต่อ)							
ถามผู้ที่มีอายุตั้งแต่ 5 ปีขึ้นไป							
การใช้ยา	ระดับความลำบาก/ปัญหา	อายุที่เริ่มเป็น	สาเหตุ	การใช้ยา	ระดับความลำบาก/ปัญหา	อายุที่เริ่มเป็น	สาเหตุ
"ปกติ...(ชื่อ)...ใช้ยาสำหรับ ความลำบากหรือปัญหา ในเรื่องต่อไปนี้หรือไม่" ไม่มี..... 1 บันทึกรหัส ไม่ใช้..... 1 ใช้..... 2	(แม้ว่าจะใช้ยาแล้ว) ไม่มี..... 1 มีความลำบาก/ปัญหา..... 2 ทำไม่ได้เลย..... 3	"....(ชื่อ)...เริ่ม มีความลำบาก หรือปัญหาใน เรื่องต่อไปนี้ ตั้งแต่อายุ ประมาณเท่าไร" ถ้า เริ่ม มีความลำบาก หรือปัญหา เมื่ออายุ ต่ำกว่า 1 ปี ให้บันทึก "0" ชิดขวา	ให้บันทึก สาเหตุ ที่ทำให้มีความลำบากหรือปัญหา ในเรื่องต่อไปนี้ บันทึกรหัส บันทึกรหัส บันทึกรหัส	อุบัติเหตุจากการเล่น..... 1 อุบัติเหตุจากการทำงาน..... 2 อุบัติเหตุจาก การจราจรทางบก..... 3 อุบัติเหตุทางน้ำ..... 4 อุบัติเหตุจากกระบะเปิด..... 5 อุบัติภัยหรือจราจร..... 6 หกล้ม..... 7 ถูกยิง ถูกทำร้าย..... 8 ตกจากที่สูงที่ไม่ใช่จาก การเล่นหรือ การทำงาน..... 9	สาเหตุ..... 10 ไฟฟ้า/น้ำร้อนลวก..... 11 โรคภัยไข้เจ็บ..... 12 จากกรรมพันธุ์..... 13 จากการตั้งครุฑ/คลอด..... 14 ชราภาพ..... 15 ได้รับการกระทบด้านจิตใจ..... 16 ไม่ทราบสาเหตุ..... 17 อื่น ๆ (ระบุ)..... 18	สาเหตุ..... 10 ไฟฟ้า/น้ำร้อนลวก..... 11 โรคภัยไข้เจ็บ..... 12 จากกรรมพันธุ์..... 13 จากการตั้งครุฑ/คลอด..... 14 ชราภาพ..... 15 ได้รับการกระทบด้านจิตใจ..... 16 ไม่ทราบสาเหตุ..... 17 อื่น ๆ (ระบุ)..... 18	สาเหตุ..... 10 ไฟฟ้า/น้ำร้อนลวก..... 11 โรคภัยไข้เจ็บ..... 12 จากกรรมพันธุ์..... 13 จากการตั้งครุฑ/คลอด..... 14 ชราภาพ..... 15 ได้รับการกระทบด้านจิตใจ..... 16 ไม่ทราบสาเหตุ..... 17 อื่น ๆ (ระบุ)..... 18
13. ปัญหาในการควบคุมอารมณ์และพฤติกรรมของตนเอง จนไม่สามารถเรียน หรือทำงานตามปกติได้ (ถ้า F64 และ F65 บันทึกรหัส 1 ข้ามไปถาม F68)				14. ปัญหาความเจ็บปวดตามร่างกาย จนไม่สามารถเรียน หรือทำงานตามปกติได้ (ถ้า F68 และ F69 บันทึกรหัส 1 ข้ามไปถาม F72)			
F64	F65	F66	F67	F68	F69	F70	F71
<input type="checkbox"/>	<input type="checkbox"/>	<input type="checkbox"/>	<input type="checkbox"/>	<input type="checkbox"/>	<input type="checkbox"/>	<input type="checkbox"/>	<input type="checkbox"/>
<input type="checkbox"/>	<input type="checkbox"/>	<input type="checkbox"/>	<input type="checkbox"/>	<input type="checkbox"/>	<input type="checkbox"/>	<input type="checkbox"/>	<input type="checkbox"/>
<input type="checkbox"/>	<input type="checkbox"/>	<input type="checkbox"/>	<input type="checkbox"/>	<input type="checkbox"/>	<input type="checkbox"/>	<input type="checkbox"/>	<input type="checkbox"/>
<input type="checkbox"/>	<input type="checkbox"/>	<input type="checkbox"/>	<input type="checkbox"/>	<input type="checkbox"/>	<input type="checkbox"/>	<input type="checkbox"/>	<input type="checkbox"/>
<input type="checkbox"/>	<input type="checkbox"/>	<input type="checkbox"/>	<input type="checkbox"/>	<input type="checkbox"/>	<input type="checkbox"/>	<input type="checkbox"/>	<input type="checkbox"/>
<input type="checkbox"/>	<input type="checkbox"/>	<input type="checkbox"/>	<input type="checkbox"/>	<input type="checkbox"/>	<input type="checkbox"/>	<input type="checkbox"/>	<input type="checkbox"/>
<input type="checkbox"/>	<input type="checkbox"/>	<input type="checkbox"/>	<input type="checkbox"/>	<input type="checkbox"/>	<input type="checkbox"/>	<input type="checkbox"/>	<input type="checkbox"/>
106	107	108	110	112	113	114	116

ตอนที่ 4 ความลำบากหรือปัญหาสุขภาพ (ต่อ)				ตอนที่ 5 ความลำบากในการดูแลตนเอง และผู้ดูแล											
ถามผู้ที่มีอายุตั้งแต่ 5 ปีขึ้นไป				ถามผู้ที่มีอายุตั้งแต่ 5 ปีขึ้นไป											
<p>การใช้เครื่องช่วย/ใช้ยา (รวมทั้งอุปกรณ์ที่ทำเอง)</p> <p>"ปกติ...(ชื่อ)...ใช้เครื่องช่วย/ใช้ยาสำหรับความลำบากหรือปัญหา ในเรื่องต่อไปนี้หรือไม่"</p> <p>บันทึกที่รหัส</p> <p>ไม่ใช้..... 1</p> <p>ใช้..... 2</p> <p>ระดับความลำบาก/ปัญหา อายุที่เริ่มเป็น</p> <p>(แม้ว่าจะใช้เครื่องช่วย/ยาแล้ว) "....(ชื่อ)...เริ่มมีความลำบาก หรือปัญหาในเรื่องต่อไปนี้ ตั้งแต่อายุประมาณเท่าไร"</p> <p>บันทึกที่รหัส</p> <p>ไม่มี..... 1</p> <p>มีความลำบาก/ปัญหา..... 2</p> <p>ทำไม่ได้เลย..... 3</p> <p>ถ้า เริ่มมีความลำบากหรือปัญหา เมื่ออายุต่ำกว่า 1 ปี ให้บันทึก "0" ซิตขวา</p> <p style="text-align: center;">สาเหตุ ให้ออกจาก หน้า 13</p>				<p>"...(ชื่อ)...มีความลำบาก ในการดูแลตนเอง หรือไม่"</p> <p>(การดูแลตนเอง ได้แก่ การกินอาหาร อาบน้ำ ล้างหน้า แปรงฟัน แต่งตัว การขับถ่าย รวมทั้ง การทำความสะอาด หลังการขับถ่าย)</p> <p>บันทึกที่รหัส</p> <p>ไม่มี..... 1</p> <p>(ข้ามไปถาม ตอนที่ 6)</p> <p>มี อย่างน้อย 1 อย่าง..... 2</p> <p>(ถามต่อไป)</p>						<p>ถามผู้บันทึกที่รหัส 2 ใน F84</p> <p>"...(ชื่อ)...มีความลำบากในการดูแลตนเอง ต่อไปนี้หรือไม่"</p> <p>ให้อ่านการดูแลตนเองใน F85 ถึง F89 ให้ผู้ตอบสัมภาษณ์ฟังทีละสดมภ์ และต้องมีการบันทึกที่รหัสทุกสดมภ์</p> <p>บันทึกที่รหัส</p> <p>ไม่มี..... 1</p> <p>มีความลำบาก/ปัญหา..... 2</p> <p>ทำไม่ได้เลย..... 3</p>					
<p>17. ความลำบากหรือปัญหาในการกลืนอาหารหรือปัสสาวะ (ถ้า F80 และ F81 บันทึกที่รหัส 1 ข้ามไปถาม F84)</p>															
การใช้เครื่องช่วย/ ใช้ยา	ระดับความลำบาก/ ปัญหา	อายุที่เริ่มเป็น	สาเหตุ												
F80	F81	F82	F83	F84	F85	F86	F87	F88	F89						

<input type="checkbox"/>	<input type="checkbox"/>	<input type="checkbox"/>	<input type="checkbox"/>	<input type="checkbox"/>	<input type="checkbox"/>	<input type="checkbox"/>	<input type="checkbox"/>	<input type="checkbox"/>	<input type="checkbox"/>
<input type="checkbox"/>	<input type="checkbox"/>	<input type="checkbox"/>	<input type="checkbox"/>	<input type="checkbox"/>	<input type="checkbox"/>	<input type="checkbox"/>	<input type="checkbox"/>	<input type="checkbox"/>	<input type="checkbox"/>
<input type="checkbox"/>	<input type="checkbox"/>	<input type="checkbox"/>	<input type="checkbox"/>	<input type="checkbox"/>	<input type="checkbox"/>	<input type="checkbox"/>	<input type="checkbox"/>	<input type="checkbox"/>	<input type="checkbox"/>
<input type="checkbox"/>	<input type="checkbox"/>	<input type="checkbox"/>	<input type="checkbox"/>	<input type="checkbox"/>	<input type="checkbox"/>	<input type="checkbox"/>	<input type="checkbox"/>	<input type="checkbox"/>	<input type="checkbox"/>
<input type="checkbox"/>	<input type="checkbox"/>	<input type="checkbox"/>	<input type="checkbox"/>	<input type="checkbox"/>	<input type="checkbox"/>	<input type="checkbox"/>	<input type="checkbox"/>	<input type="checkbox"/>	<input type="checkbox"/>
<input type="checkbox"/>	<input type="checkbox"/>	<input type="checkbox"/>	<input type="checkbox"/>	<input type="checkbox"/>	<input type="checkbox"/>	<input type="checkbox"/>	<input type="checkbox"/>	<input type="checkbox"/>	<input type="checkbox"/>
130	131	132	134	37	38	39	40	41	42

ตอนที่ 5 ความลำบากในการดูแลตนเอง และผู้ดูแล (ต่อ)			
บันทึกให้ตรงกับบรรทัดของผู้ที่มีความลำบากในการดูแลตนเอง			
ถามผู้บันทึกที่รหัส 2 ใน F84	ถามผู้บันทึกที่รหัส 3-15 ใน F90 (มีผู้ดูแล)		
<p>"ใครเป็นผู้มีส่วนร่วมสำคัญที่สุดหรือผู้ดูแลหลักในการดูแลหรือช่วยเหลือผู้ที่มีความลำบากในการดูแลตนเอง"</p> <p>บันทึกที่รหัส</p> <p>ไม่มีใครดูแล</p> <p>ต้องการผู้ดูแล..... 1</p> <p>ไม่ต้องการมีผู้ดูแล..... 2</p> <p>(ถ้าบันทึกที่รหัส 1-2 ข้ามไปถามตอนที่ 6)</p> <p>มีผู้ดูแลที่เป็นสมาชิกในครัวเรือน และมีความเกี่ยวข้องกับผู้ที่มีความลำบากในการดูแลตนเอง โดยเป็น</p> <p>คู่สมรส..... 3</p> <p>บุตร..... 4</p> <p>บุตรชาย / สะใภ้..... 5</p> <p>บุตรของบุตร..... 6</p> <p>พี่ / น้อง..... 7</p> <p>บิดา / มารดา..... 8</p> <p>ญาติ..... 9</p> <p>ผู้อาศัย / คนรับใช้..... 10</p> <p>อื่น ๆ (ระบุ)..... 11</p> <p>มีผู้ดูแลที่ไม่ได้เป็นสมาชิกในครัวเรือน</p> <p>ผู้รับจ้างดูแล (เอกชน/ญาติที่ได้รับค่าตอบแทน)..... 12</p> <p>ผู้ช่วยเหลือคนพิการ (ภาครัฐจัดให้)..... 13</p> <p>อาสาสมัคร/ญาติ (ไม่ได้รับค่าตอบแทนในการดูแล)..... 14</p> <p>อื่น ๆ (ระบุ)..... 15</p>	<p>อายุ และเพศของผู้ดูแล</p>		<p>"ผู้ดูแลใช้เวลาในการดูแลช่วยเหลือเฉลี่ยประมาณวันละกี่ชั่วโมง"</p> <p>ให้บันทึก จำนวนชั่วโมง</p> <p>(เศษของชั่วโมง ถ้าไม่ถึงครึ่งชั่วโมง ให้ตัดทิ้ง ถ้าตั้งแต่ครึ่งชั่วโมงขึ้นไปให้นับเป็น 1 ชั่วโมง)</p> <p>ถ้าใช้เวลา ไม่ถึงครึ่งชั่วโมง ให้บันทึก "0" ขีดขวา</p> <p>ถ้าดูแล ตลอดทั้งวันทั้งคืน ให้บันทึก "24"</p>
	<p>อายุ</p> <p>ให้บันทึก</p> <p>อายุเต็มปี</p>	<p>เพศ</p> <p>บันทึกที่รหัส</p> <p>ชาย.....1</p> <p>หญิง.....2</p>	
F90	F91	F92	F93
<input type="text"/>	<input type="text"/>	<input type="text"/>	<input type="text"/>
<input type="text"/>	<input type="text"/>	<input type="text"/>	<input type="text"/>
<input type="text"/>	<input type="text"/>	<input type="text"/>	<input type="text"/>
<input type="text"/>	<input type="text"/>	<input type="text"/>	<input type="text"/>
<input type="text"/>	<input type="text"/>	<input type="text"/>	<input type="text"/>
<input type="text"/>	<input type="text"/>	<input type="text"/>	<input type="text"/>

ตอนที่ 5 ความลำบากในการดูแลตนเอง และผู้ดูแล (ต่อ)		
บันทึกให้ตรงกับบรรทัดของผู้ที่มีความลำบากในการดูแลตนเอง		
ถามผู้บันทึกรหัส 3 -11 ใน F90 (มีผู้ดูแลที่เป็นสมาชิกในครัวเรือน)		
<p>"ผู้ดูแลต้องการความช่วยเหลือหรือสวัสดิการที่เกี่ยวกับการดูแล จากรัฐเพิ่มเติมหรือไม่"</p> <p>ถ้า ต้องการ ให้บันทึกรหัสได้ไม่เกิน 2 รหัส เรียงลำดับตามความต้องการมากที่สุด 2 ลำดับ</p>		<p>ให้พนักงานแฉงนับ บันทึกรหัส โดยไม่ต้องถาม</p> <p>ผู้ตอบสัมภาษณ์เกี่ยวกับการดูแล ผู้ที่มีความลำบากในการดูแลตนเอง ตั้งแต่ F90 ถึง F95</p>
	บันทึกรหัส	บันทึกรหัส
ไม่ต้องการ.....	1	พยาบาลมาเยี่ยมเป็นครั้งคราวและให้การดูแลที่บ้าน
ต้องการ		เมื่อจำเป็น..... 8
เงินสนับสนุน.....	2	บริการพาหนะเวลาจำเป็นสำหรับผู้ที่มีความลำบาก
งานมีรายได้ที่บ้าน.....	3	ในการดูแลตนเองไปที่อื่น เช่น ไปโรงพยาบาล เป็นต้น..... 9
ลดหย่อนภาษี.....	4	สถานดูแลกลางวัน..... 10
ช่วยดัดแปลงที่พักให้เหมาะสมกับการดูแล.....	5	สถานที่รับฝากชั่วคราว เช่น
การฝึกอบรมให้สามารถดูแลได้ถูกต้อง.....	6	เพื่อให้ผู้ดูแลมีโอกาสพักผ่อน เป็นต้น..... 11
คนช่วยดูแลบางเวลา.....	7	สถานที่รับดูแลตลอดไป..... 12
		อื่น ๆ (ระบุ)..... 13
ลำดับที่ 1	ลำดับที่ 2	
F94	F95	
		F96

<input type="text"/>	<input type="text"/>	<input type="text"/>
<input type="text"/>	<input type="text"/>	<input type="text"/>
<input type="text"/>	<input type="text"/>	<input type="text"/>
<input type="text"/>	<input type="text"/>	<input type="text"/>
<input type="text"/>	<input type="text"/>	<input type="text"/>
<input type="text"/>	<input type="text"/>	<input type="text"/>

ตอนที่ 6 ลักษณะความบกพร่อง								
ถามทุกคน	ถามผู้บันทึกรหัส 2 ใน F97							
"....(ชื่อ)....มีลักษณะดังต่อไปนี้หรือไม่" ให้อ่านลักษณะความบกพร่องให้ผู้ตอบสัมภาษณ์ฟัง บันทึกรหัส ไม่มี..... 1 (ข้ามไปตอนที่ 7) มี..... 2 (ถามต่อไป)	ให้บันทึกรหัส ลักษณะความบกพร่อง อายุประมาณที่เริ่มเป็น สาเหตุที่ทำให้เป็น และระยะเวลาที่เป็น				ลักษณะความบกพร่อง			
	ลักษณะความบกพร่อง				สาเหตุ			
	ตาบอด 2 ข้าง..... 1	แขน ขา มือ ลำตัว คดงอ	อุบัติเหตุจากการเล่น..... 1	อายุที่เริ่มเป็น	"....(ชื่อ)....เริ่มมีความบกพร่องลักษณะต่อไปนี้ตั้งแต่อายุประมาณเท่าไร"			
	สายตาเลือนราง 2 ข้าง..... 2	เกร็ง โกง กระตุก ลั่น..... 13	อุบัติเหตุจากการทำงาน..... 2	ถ้า เริ่มมีความบกพร่องเมื่ออายุต่ำกว่า 1 ปี				
	ตาบอด 1 ข้าง และเลือนราง 1 ข้าง..... 3	แขน 2 ข้าง/ ขา 2 ข้าง	อุบัติเหตุจากการจราจรทางบก..... 3	ให้บันทึก "0" ชิดขวา				
	หูหนวก 2 ข้าง..... 4	ไม่เท่ากัน..... 14	อุบัติเหตุทางน้ำ..... 4	ระยะเวลาที่เป็น				
	หูตึง 2 ข้าง..... 5	เท้าปุก เท้าตะแคง เท้ากลับ..... 15	อุบัติเหตุจากกระบะเปิด..... 5	น้อยกว่า 6 เดือน..... 1				
	สื่อความด้วยการพูด	อัมพาต..... 16	อุบัติเหตุหรือจราจล..... 6	มากกว่าหรือเท่ากับ 6 เดือน..... 2				
	และการฟังไม่ได้..... 6	อัมพฤกษ์..... 17	หกล้ม..... 7					
	แขนขาด..... 7	โรคจิต / วิกลจริต..... 18	ถูกยิง ถูกทำร้าย..... 8					
	ขาขาด..... 8	ออทิสติก..... 19	ตกจากที่สูงที่ไม่ใช่จากการเล่นหรือการทำงาน..... 9					
	มือขาด..... 9	ปัญญาอ่อน..... 20	สารเคมี / ยา..... 10					
	นิ้วมือขาด ไม่สามารถหยิบจับสิ่งของได้..... 10	บกพร่องทางการเรียนรู้..... 21	ถูกไฟ / น้ำร้อนลวก..... 11					
	นิ้วหัวแม่มือขาด..... 11	ปากแหว่ง และ/หรือเพดานโหว่..... 22	โรคภัยไข้เจ็บ..... 12					
	แขน ขา ลิบ/เหยียดงอไม่ได้..... 12	ศีรษะใหญ่เกินปกติ..... 23	จากกรรมพันธุ์..... 13					
		ใบหน้าผิดปกติหรือผิดปกติ..... 24	จากการตั้งครุฑ/คลอด..... 14					
		คนแคระ / คนยักษ์..... 25	ชราภาพ..... 15					
			ได้รับการกระทบด้านจิตใจ..... 16					
			ไม่ทราบสาเหตุ..... 17					
			อื่น ๆ (ระบุ)..... 18					
	ลักษณะความบกพร่องที่ 1				ลักษณะความบกพร่องที่ 2			
	ลักษณะความบกพร่อง	อายุที่เริ่มเป็น	สาเหตุ	ระยะเวลาที่เป็น	ลักษณะความบกพร่อง	อายุที่เริ่มเป็น	สาเหตุ	ระยะเวลาที่เป็น
F97	F98	F99	F100	F101	F102	F103	F104	F105
<input type="checkbox"/>	<input type="checkbox"/>	<input type="checkbox"/>	<input type="checkbox"/>	<input type="checkbox"/>	<input type="checkbox"/>	<input type="checkbox"/>	<input type="checkbox"/>	<input type="checkbox"/>
<input type="checkbox"/>	<input type="checkbox"/>	<input type="checkbox"/>	<input type="checkbox"/>	<input type="checkbox"/>	<input type="checkbox"/>	<input type="checkbox"/>	<input type="checkbox"/>	<input type="checkbox"/>
<input type="checkbox"/>	<input type="checkbox"/>	<input type="checkbox"/>	<input type="checkbox"/>	<input type="checkbox"/>	<input type="checkbox"/>	<input type="checkbox"/>	<input type="checkbox"/>	<input type="checkbox"/>
<input type="checkbox"/>	<input type="checkbox"/>	<input type="checkbox"/>	<input type="checkbox"/>	<input type="checkbox"/>	<input type="checkbox"/>	<input type="checkbox"/>	<input type="checkbox"/>	<input type="checkbox"/>
<input type="checkbox"/>	<input type="checkbox"/>	<input type="checkbox"/>	<input type="checkbox"/>	<input type="checkbox"/>	<input type="checkbox"/>	<input type="checkbox"/>	<input type="checkbox"/>	<input type="checkbox"/>
<input type="checkbox"/>	<input type="checkbox"/>	<input type="checkbox"/>	<input type="checkbox"/>	<input type="checkbox"/>	<input type="checkbox"/>	<input type="checkbox"/>	<input type="checkbox"/>	<input type="checkbox"/>
56	57	59	61	63	64	66	68	70

ตอนที่ 7 การใช้เครื่องช่วย สวัสดิการ การใช้คอมพิวเตอร์และอินเทอร์เน็ต				
ให้พนักงานแจ้งนับพิจารณา	ถามผู้บันทึกที่ 2 ใน F106			
	"ปัจจุบัน..(ชื่อ)..ใช้อุปกรณ์ หรืออวัยวะเทียม หรือ เครื่องช่วยคนพิการหรือไม่" (รวมทั้ง อุปกรณ์ที่ทำเอง) ถ้า ไม่ใช้ ให้บันทึกที่ 1 ใน F107 แล้วข้ามไปถาม F110 ถ้า ใช้ บันทึกได้ไม่เกิน 3 รหัส			ถามผู้บันทึกที่ 1 ใน F107
<p>ผู้ที่มีลักษณะดังต่อไปนี้ อย่างน้อย 1 เรื่อง คือ</p> <p>1) ความลำบากหรือปัญหาสุขภาพ ที่เป็นต่อเนื่องมาตั้งแต่ 6 เดือนขึ้นไป อย่างน้อย 1 อย่าง (ตอนที่ 4 : F19 = 2) หรือ</p> <p>2) ความลำบากในการดูแลตนเอง (ตอนที่ 5 : F84 = 2) หรือ</p> <p>3) ลักษณะความบกพร่อง (ตอนที่ 6 : F97 = 2)</p> <p>บันทึกที่รหัส</p> <p>ไม่มี..... 1</p> <p>(ข้ามไปถาม Response)</p> <p>มี อย่างน้อย 1 เรื่อง..... 2</p> <p>(ถามต่อไป)</p>	<p>บันทึกที่รหัส</p> <p>ไม่ใช้.....1</p> <p>(ข้ามไปถาม F110)</p> <p>ใช้</p> <p>แว่นขยาย.....2</p> <p>แว่นตาที่ตัดพิเศษ.....3</p> <p>เลนส์ขยาย.....4</p> <p>กล้องส่องดูไกล.....5</p> <p>เครื่องช่วยพูด.....6</p> <p>เครื่องช่วยฟัง.....7</p> <p>แขนเทียม.....8</p> <p>มือเทียม.....9</p> <p>นิ้วเทียม.....10</p> <p>ขาเทียม.....11</p> <p>อื่น ๆ (ระบุ).....25</p> <p>(ถ้าบันทึกที่ 2-25 ในสอดมิได้สอดมิให้ข้ามไปถาม F111)</p>	<p>บันทึกที่รหัส</p> <p>กายอุปกรณ์เสริมระดับได้คอก/เหนือคอก...12</p> <p>กายอุปกรณ์เสริมระดับได้เข้า / เหนือเข้า...13</p> <p>รองเท้าคนพิการ.....14</p> <p>รถนั่งคนพิการ.....15</p> <p>รถสามล้อโยก.....16</p> <p>เบาะรองนั่ง.....17</p> <p>ที่นอนลม ลดการกดทับ.....18</p> <p>ไม้เท้า.....19</p> <p>ไม้เท้าแบบสามขา.....20</p> <p>ไม้ค้ำยันรักแร้ / ระดับแขน.....21</p> <p>อุปกรณ์ช่วยเดินชนิดสี่ขา.....22</p> <p>อุปกรณ์ช่วยเดินแบบมีล้อ.....23</p> <p>ไม้เท้าคนตาบอด.....24</p> <p>อื่น ๆ (ระบุ).....25</p>	<p>บันทึกที่รหัส</p> <p>ไม่จำเป็นต้องใช้..... 1</p> <p>ไม่มีใช้.....2</p> <p>มีแต่ไม่ใช้เนื่องจาก</p> <p>มีความยุ่งยากในการใช้หรือ</p> <p>ดูแลรักษา..... 3</p> <p>ใช้แล้วเจ็บบริเวณ</p> <p>อวัยวะส่วนนั้น..... 4</p> <p>ไม่ชอบรูปลักษณ์ของอุปกรณ์</p> <p>หรืออวัยวะเทียมนั้น..... 5</p> <p>ต้องการให้มีผู้ดูแลมากกว่า</p> <p>ใช้อุปกรณ์หรืออวัยวะเทียม</p> <p>หรือเครื่องช่วยคนพิการ..... 6</p> <p>อื่น ๆ (ระบุ)..... 7</p>	
	คำตอบที่ 1	คำตอบที่ 2	คำตอบที่ 3	
F106	F107	F108	F109	F110

<input type="checkbox"/>	<input type="checkbox"/>	<input type="checkbox"/>	<input type="checkbox"/>	<input type="checkbox"/>
<input type="checkbox"/>	<input type="checkbox"/>	<input type="checkbox"/>	<input type="checkbox"/>	<input type="checkbox"/>
<input type="checkbox"/>	<input type="checkbox"/>	<input type="checkbox"/>	<input type="checkbox"/>	<input type="checkbox"/>
<input type="checkbox"/>	<input type="checkbox"/>	<input type="checkbox"/>	<input type="checkbox"/>	<input type="checkbox"/>
<input type="checkbox"/>	<input type="checkbox"/>	<input type="checkbox"/>	<input type="checkbox"/>	<input type="checkbox"/>
<input type="checkbox"/>	<input type="checkbox"/>	<input type="checkbox"/>	<input type="checkbox"/>	<input type="checkbox"/>
<input type="checkbox"/>	<input type="checkbox"/>	<input type="checkbox"/>	<input type="checkbox"/>	<input type="checkbox"/>
71	72	74	76	78

ตอนที่ 7 การใช้เครื่องช่วย สวัสดิการ การใช้คอมพิวเตอร์และอินเทอร์เน็ต (ต่อ)				
ถามผู้บันทึกหัตถ์ 2 ใน F106				
"....(ชื่อ)....จดทะเบียน คนพิการหรือไม่" บันทึกหัตถ์ จดทะเบียนและมีบัตร/ สมุดประจำตัวคนพิการแล้ว.. 1 ไม่ได้จดทะเบียน ไม่ต้องการจดทะเบียน คนพิการ..... 2 ไม่ทราบข้อมูล (เช่น ไม่ทราบว่า มีการจดทะเบียน สิทธิประโยชน์ต่างๆ ที่จะได้รับ)..... 3 เดินทางไม่สะดวก..... 4 ไม่มีชื่อในทะเบียนบ้าน..... 5 ไม่มีบัตรประจำตัวประชาชน.. 6 ความพิการไม่อยู่ใน ระดับที่จดทะเบียนได้..... 7 ไม่มีคนพาไป..... 8 อื่น ๆ (ระบุ)..... 9	"....(ชื่อ)....ได้ เบี่ยคนพิการ หรือไม่" บันทึกหัตถ์ ไม่ได้รับ..... 1 ได้รับ..... 2	"ปัจจุบัน....(ชื่อ)...ได้รับ สวัสดิการค่ารักษาพยาบาลหลัก ของรัฐหรือไม่ ถ้าได้รับ ได้จากแหล่งใด" บันทึกหัตถ์ ไม่ได้รับสวัสดิการ ค่ารักษาพยาบาล..... 1 บัตรประกันสุขภาพ (บัตรทอง)..... 2 บัตรประกันสังคม/ กองทุนเงินทดแทน..... 3 สวัสดิการข้าราชการ/ ข้าราชการบำนาญ/ รัฐวิสาหกิจ..... 4	"....(ชื่อ)....ต้องการความช่วยเหลือหรือสวัสดิการที่เกี่ยวกับ การดูแลจากรัฐเพิ่มเติมหรือไม่" ถ้า ต้องการ บันทึกหัตถ์ได้ไม่เกิน 2 รหัส เรียงลำดับตามความต้องการมากที่สุด 2 ลำดับ บันทึกหัตถ์ บันทึกหัตถ์	
			ลำดับที่ 1	ลำดับที่ 2
F111	F112	F113	F114	F115
<input type="checkbox"/>	<input type="checkbox"/>	<input type="checkbox"/>	<input type="checkbox"/>	<input type="checkbox"/>
<input type="checkbox"/>	<input type="checkbox"/>	<input type="checkbox"/>	<input type="checkbox"/>	<input type="checkbox"/>
<input type="checkbox"/>	<input type="checkbox"/>	<input type="checkbox"/>	<input type="checkbox"/>	<input type="checkbox"/>
<input type="checkbox"/>	<input type="checkbox"/>	<input type="checkbox"/>	<input type="checkbox"/>	<input type="checkbox"/>
<input type="checkbox"/>	<input type="checkbox"/>	<input type="checkbox"/>	<input type="checkbox"/>	<input type="checkbox"/>
<input type="checkbox"/>	<input type="checkbox"/>	<input type="checkbox"/>	<input type="checkbox"/>	<input type="checkbox"/>
<input type="checkbox"/>	<input type="checkbox"/>	<input type="checkbox"/>	<input type="checkbox"/>	<input type="checkbox"/>
79	80	81	82	84

ตอนที่ 7 การใช้เครื่องช่วย สวัสดิการ การใช้คอมพิวเตอร์และอินเทอร์เน็ต (ต่อ)								
ถามผู้บันทึกที่ 2 ใน F106 และมีอายุตั้งแต่ 5 ปีขึ้นไป								
<p>"ระหว่าง 12 เดือนก่อนวันสัมภาษณ์(ชื่อ)....ใช้คอมพิวเตอร์หรือไม่ ถ้าใช่ ส่วนใหญ่ใช้ที่ใด" (คอมพิวเตอร์ หมายถึง ตั้งโต๊ะ หรือ พกพา หรือ Tablet)</p> <p>บันทึกที่ 1</p> <p>ไม่ใช้..... 1</p> <p>ใช้</p> <p>ที่บ้าน..... 2</p> <p>ที่ทำงาน..... 3</p> <p>สถานศึกษา..... 4</p> <p>ร้านอินเทอร์เน็ต..... 5</p> <p>ศูนย์บริการสารสนเทศประชาชน/ ห้องสมุด..... 6</p> <p>บ้านเพื่อน/คนรู้จัก/ญาติ..... 7</p> <p>ศูนย์การเรียนรู้ ICT ชุมชน..... 8</p> <p>อื่น ๆ (ระบุ)..... 9</p>	<p>"....(ชื่อ)....มีคอมพิวเตอร์ดังต่อไปนี้ ใช้ส่วนตัวหรือไม่" (<i>ไม่รวม</i> คอมพิวเตอร์ที่ทำงาน หรือที่ยืมมาใช้)</p> <p>บันทึกที่ 1</p> <p>ไม่มี..... 1</p> <p>มี..... 2</p> <p>(ถ้า บันทึกที่ 1 ใน F117 -F119 ทุกสดมภ์ ให้ข้ามไปถาม F121)</p> <p>(ถ้า บันทึกที่ 2 ใน F117-F119 อย่างน้อย 1 สดมภ์ ให้ถาม F120)</p>			<p>ถามผู้บันทึกที่ 2 ใน F117-F119 อย่างน้อย 1 สดมภ์</p> <p>"....(ชื่อ)....มีเทคโนโลยี สิ่งอำนวยความสะดวก ใช้ร่วมกับ คอมพิวเตอร์ส่วนตัว เพื่อให้สามารถใช้ คอมพิวเตอร์ได้ หรือใช้สะดวกมากขึ้น หรือไม่"</p> <p>บันทึกที่ 1</p> <p>ไม่มี..... 1</p> <p>มี</p> <p>โปรแกรม..... 2</p> <p>อุปกรณ์ต่อพ่วง..... 3</p> <p>ทั้ง 2 อย่าง..... 4</p>	<p>"ระหว่าง 12 เดือนก่อนวันสัมภาษณ์(ชื่อ)....ใช้อินเทอร์เน็ตหรือไม่ ถ้าใช่ ส่วนใหญ่ใช้ที่ใด"</p> <p>บันทึกที่ 1</p> <p>ไม่ใช้..... 1</p> <p>ใช้</p> <p>ที่บ้าน..... 2</p> <p>ที่ทำงาน..... 3</p> <p>สถานศึกษา..... 4</p> <p>ร้านอินเทอร์เน็ต..... 5</p> <p>ศูนย์บริการสารสนเทศประชาชน/ ห้องสมุด..... 6</p> <p>บ้านเพื่อน/คนรู้จัก/ญาติ..... 7</p> <p>ศูนย์การเรียนรู้ ICT ชุมชน..... 8</p> <p>ตามสถานที่ต่าง ๆ ผ่าน คอมพิวเตอร์พกพา, Tablet, PDA หรือโทรศัพท์มือถือ..... 9</p> <p>อื่น ๆ (ระบุ)..... 10</p>	<p>คอมพิวเตอร์</p> <p>ตั้งโต๊ะ พกพา Tablet</p>		
	F116	F117	F118			F119	F120	F121

<input type="checkbox"/>	<input type="checkbox"/>	<input type="checkbox"/>	<input type="checkbox"/>	<input type="checkbox"/>	<input type="checkbox"/>	<input type="checkbox"/>
<input type="checkbox"/>	<input type="checkbox"/>	<input type="checkbox"/>	<input type="checkbox"/>	<input type="checkbox"/>	<input type="checkbox"/>	<input type="checkbox"/>
<input type="checkbox"/>	<input type="checkbox"/>	<input type="checkbox"/>	<input type="checkbox"/>	<input type="checkbox"/>	<input type="checkbox"/>	<input type="checkbox"/>
<input type="checkbox"/>	<input type="checkbox"/>	<input type="checkbox"/>	<input type="checkbox"/>	<input type="checkbox"/>	<input type="checkbox"/>	<input type="checkbox"/>
<input type="checkbox"/>	<input type="checkbox"/>	<input type="checkbox"/>	<input type="checkbox"/>	<input type="checkbox"/>	<input type="checkbox"/>	<input type="checkbox"/>
<input type="checkbox"/>	<input type="checkbox"/>	<input type="checkbox"/>	<input type="checkbox"/>	<input type="checkbox"/>	<input type="checkbox"/>	<input type="checkbox"/>
<input type="checkbox"/>	<input type="checkbox"/>	<input type="checkbox"/>	<input type="checkbox"/>	<input type="checkbox"/>	<input type="checkbox"/>	<input type="checkbox"/>

ตอนที่ 7 การใช้เครื่องช่วย สวัสดิการ การใช้คอมพิวเตอร์และอินเทอร์เน็ต (ต่อ)			ผู้ตอบสัมภาษณ์
ถามผู้บันทึกที่ 2 ใน F106 และมีอายุตั้งแต่ 5 ปีขึ้นไป			บันทึกที่สทุกคน
"...(ชื่อ)... มีโทรศัพท์เคลื่อนที่ (มือถือ) ใช้ส่วนตัว หรือไม่"	"...(ชื่อ)...มีความลำบากหรือข้อจำกัดใน การทำกิจกรรมในครัวเรือน เช่น การทำงานบ้าน ซ่อมของ และไปตลาด เป็นต้น อันเนื่องจากปัญหาสุขภาพ และลักษณะความบกพร่อง หรือไม่"	"...(ชื่อ)...มีความลำบากหรือข้อจำกัดใน การเข้าร่วมกิจกรรมในชุมชนที่ต้องการเข้าร่วม เช่น ไปวัด โบสถ์ มัสยิด งานแต่งงาน และงานศพ เป็นต้น อันเนื่องจากปัญหาสุขภาพ และลักษณะความบกพร่อง หรือไม่"	
บันทึกที่ส	บันทึกที่ส	บันทึกที่ส	บันทึกที่ส
ไม่มี..... 1	ไม่มี..... 1	ไม่มี..... 1	ตอบเอง..... 1
มี..... 2	มี สาเหตุ/ปัจจัยจาก	มี สาเหตุ/ปัจจัยจาก	ตอบแทน เนื่องจาก
	สภาพความพิการ..... 2	สภาพความพิการ..... 2	ความพิการ/เจ็บป่วย..... 2
	การเดินทางไม่สะดวก..... 3	การเดินทางไม่สะดวก..... 3	เด็ก/ชรา..... 3
	ไม่มีสิ่งอำนวยความสะดวกที่บ้านหรือ	ไม่มีสิ่งอำนวยความสะดวกที่บ้านหรือ	ไม่พบผู้ตอบสัมภาษณ์..... 4
	ภายนอกบ้าน..... 4	ภายนอกบ้าน..... 4	อื่น ๆ (ระบุ)..... 5
	คนในบ้านไม่ยอมให้ไป..... 5	คนในบ้านไม่ยอมให้ไป..... 5	
	ไม่มีคนพาไป..... 6	ไม่มีคนพาไป..... 6	
	สังคมไม่ต้องการให้มีส่วนร่วม..... 7	สังคมไม่ต้องการให้มีส่วนร่วม..... 7	
	อื่น ๆ (ระบุ)..... 8	อื่น ๆ (ระบุ)..... 8	
F 122	F 123	F 124	Response
<input type="checkbox"/>	<input type="checkbox"/>	<input type="checkbox"/>	<input type="checkbox"/>
<input type="checkbox"/>	<input type="checkbox"/>	<input type="checkbox"/>	<input type="checkbox"/>
<input type="checkbox"/>	<input type="checkbox"/>	<input type="checkbox"/>	<input type="checkbox"/>
<input type="checkbox"/>	<input type="checkbox"/>	<input type="checkbox"/>	<input type="checkbox"/>
<input type="checkbox"/>	<input type="checkbox"/>	<input type="checkbox"/>	<input type="checkbox"/>
<input type="checkbox"/>	<input type="checkbox"/>	<input type="checkbox"/>	<input type="checkbox"/>
<input type="checkbox"/>	<input type="checkbox"/>	<input type="checkbox"/>	<input type="checkbox"/>
93	94	95	96

ตอนที่ 8 ลักษณะของครัวเรือน

ให้บันทึกรหัสลงใน

1. ลักษณะของที่อยู่อาศัย

 H1 (col.37)

- ตึก..... = 1
 ไม้..... = 2
 ครึ่งตึกครึ่งไม้..... = 3
 ใช้วัสดุไม่ถาวรในท้องถิ่น..... = 4
 ใช้วัสดุใช้แล้ว เช่น ไม้ ลัง..... = 5
 อื่น ๆ (ระบุ)..... = 6

2. สถานภาพการครอบครองที่อยู่อาศัย

 H2 (col.38)

- เป็นเจ้าของบ้าน มีภาระผ่อนชำระ..... = 1
 เป็นเจ้าของบ้าน ไม่มีภาระผ่อนชำระ..... = 2
 เช่าซื้อ..... = 3
 เช่า..... = 4
 อยู่โดยไม่เสียค่าเช่า เพราะเป็นส่วนหนึ่งของค่าจ้าง..... = 5
 อยู่โดยไม่เสียค่าเช่า เพราะให้อยู่เปล่า..... = 6
 อื่นๆ (ระบุ)..... = 7

(ข้ามไปข้อ 4)

3. สถานภาพการครอบครองที่ดิน

(ตามเฉพาะ H2 บันทึกรหัส 1-3)

 H3 (col.39)

- เป็นเจ้าของ..... = 1
 เช่าซื้อที่ดิน..... = 2
 เช่า..... = 3
 ไม่เสียค่าเช่าที่ดิน..... = 4
 อื่นๆ (ระบุ)..... = 5

4. จำนวนห้อง

ห้องทั้งหมด (ไม่นับห้องน้ำ ห้องส้วม)..... H4 (col.40)ห้องที่ใช้นอน..... H5 (col.41)

5. ไฟฟ้าภายในที่อยู่อาศัย

(รวมไฟฟ้าที่ต่อจากแบตเตอรี่และเครื่องกำเนิดไฟฟ้าอื่น ๆ)

มี..... = 1 H6 (col.42)

ไม่มี..... = 0

6. การใช้ส้วม (บันทึกประเภทที่ใช้เป็นส่วนใหญ่)

ส้วมแบบนั่งห้อยเท้า..... = 1 H7 (col.43)

ส้วมแบบนั่งยอง..... = 2

ส้วมแบบนั่งห้อยเท้า และส้วมแบบนั่งยอง..... = 3

ส้วมหลุม/ ส้วมตั่ง/ ส้วมถ่ายลงแม่น้ำลำคลอง

หรือ ส้วมลักษณะอื่น ๆ โดยมีห้องกัน..... = 4

ไม่มีส้วม..... = 5

7. น้ำดื่ม (บันทึกประเภทที่ใช้ดื่มเป็นส่วนใหญ่)

 H8 (col.44)

8. น้ำใช้ (บันทึกประเภทที่ใช้เป็นส่วนใหญ่)

 H9 (col.45)

น้ำประปา..... = 1

น้ำประปาผ่านการบำบัด (ต้ม/ กรอง)..... = 2

น้ำบาดาล..... = 3

น้ำบ่อ..... = 4

น้ำจากแม่น้ำลำธาร/คลอง/น้ำตก/ภูเขา..... = 5

น้ำฝน..... = 6

น้ำดื่มบรรจุขวด/ตู้น้ำดื่มหยอดเหรียญ..... = 7

อื่น ๆ = 8

9. สมาชิกในครัวเรือนคนใดคนหนึ่งเป็นเจ้าของสิ่งต่าง ๆ ดังต่อไปนี้หรือไม่?

ถ้า "เป็นเจ้าของ" บันทึกรหัส "1" "ไม่เป็นเจ้าของ" บันทึกรหัส "0"

โทรทัศน์..... H10 (col.46)เครื่องเล่นวิดีโอ / วีซีดี / ดีวีดี..... H11 (col.47)โทรศัพท์บ้าน (โทรศัพท์พื้นฐาน)..... H12 (col.48)โทรศัพท์มือถือ..... H13 (col.49)เครื่องคอมพิวเตอร์..... H14 (col.50)ตู้เย็น..... H15 (col.51)ไมโครเวฟ / เตาอบ..... H16 (col.52)เครื่องซักผ้า..... H17 (col.53)เครื่องปรับอากาศ..... H18 (col.54)รถยนต์ส่วนบุคคล / รถจักรยานยนต์ / รถตู้..... H19 (col.55)รถจักรยานยนต์..... H20 (col.56)รถแทรกเตอร์ 4 ล้อ..... H21 (col.57)รถไถ 2 ล้อ (รถไถเดินตาม)..... H22 (col.58)

10. ครัวเรือนนี้ มีการเชื่อมต่ออินเทอร์เน็ต หรือไม่?

มี..... = 1 H23 (col.59)

ไม่มี..... = 0

คณะผู้จัดทำ CD - ROM

หน่วยงานเจ้าของเรื่อง

กลุ่มสถิติสังคม
สำนักสถิติสังคม
โทร. 0 2142 1260

หน่วยงานผลิตและออกแบบ

กลุ่มบูรณาการข้อมูลสถิติ
สำนักสถิติพยากรณ์
โทร. 0 2141 7494



ตารางสถิติในรูปแบบ Format Excel

STATISTICAL TABLES ARE IN THE EXCEL FORMAT

ทั่วราชอาณาจักร
WHOLE KINGDOM

ตารางสถิติในรูปแบบ Format Excel

รายชื่อตารางสถิติ

1) ลักษณะทั่วไปของประชากรและประชากรที่พิการ

- ตารางที่ 1** จำนวนประชากร จำนวนและร้อยละของประชากรที่พิการ จำแนกตามกลุ่มอายุ เพศ และเขตการปกครอง พ.ศ. 2555
- ตารางที่ 2** จำนวนประชากร และจำนวนประชากรที่พิการอายุ 5 - 30 ปี จำแนกตามระดับการศึกษาที่กำลังเรียน เพศ และเขตการปกครอง พ.ศ. 2555
- ตารางที่ 3** จำนวนประชากร และจำนวนประชากรที่พิการอายุ 5 - 30 ปีที่ไม่ได้กำลังเรียนหนังสือ จำแนกตามเหตุผลที่ไม่เรียนหนังสือ เพศ และเขตการปกครอง พ.ศ. 2555
- ตารางที่ 4** จำนวนประชากร และจำนวนประชากรที่พิการอายุตั้งแต่ 5 ปีขึ้นไป จำแนกตามระดับการศึกษาที่สำเร็จ เพศ และเขตการปกครอง พ.ศ. 2555
- ตารางที่ 5** จำนวนประชากร และจำนวนประชากรที่พิการอายุตั้งแต่ 15 ปีขึ้นไป จำแนกตามอาชีพ เพศ และเขตการปกครอง พ.ศ. 2555
- ตารางที่ 6** จำนวนประชากร และจำนวนประชากรที่พิการอายุตั้งแต่ 15 ปีขึ้นไปที่มีงานทำ จำแนกตามอุตสาหกรรม เพศ และเขตการปกครอง พ.ศ. 2555
- ตารางที่ 7** จำนวนประชากร และจำนวนประชากรที่พิการอายุตั้งแต่ 15 ปีขึ้นไปที่มีงานทำ จำแนกตามสถานภาพการทำงาน เพศ และเขตการปกครอง พ.ศ. 2555
- ตารางที่ 8** จำนวนประชากรที่พิการอายุตั้งแต่ 15 ปีขึ้นไปที่มีงานทำ จำแนกตามรายได้สุทธิที่เป็นตัวเงินและรายได้ที่เป็นสิ่งของเฉลี่ยต่อเดือน เพศ และเขตการปกครอง พ.ศ. 2555
- ตารางที่ 9** จำนวนประชากรที่พิการอายุตั้งแต่ 15 ปีขึ้นไปที่ไม่ได้ทำงาน จำแนกตามเหตุผลที่ไม่ทำงาน เพศ และเขตการปกครอง พ.ศ. 2555

2) ประชากรที่พิการ

- ตารางที่ 10** จำนวนประชากร จำแนกตามความพิการ กลุ่มอายุ เพศ และเขตการปกครอง พ.ศ. 2555
- 2.1) ประชากรพิการที่มีความลำบากหรือปัญหาสุขภาพ**
- ตารางที่ 11** จำนวนประชากรที่พิการอายุตั้งแต่ 5 ปีขึ้นไปที่มีความลำบากหรือปัญหาสุขภาพ จำแนกตามประเภทของความลำบากหรือปัญหาสุขภาพ เพศ และเขตการปกครอง พ.ศ. 2555
- ตารางที่ 12** จำนวนประชากรที่พิการอายุตั้งแต่ 5 ปีขึ้นไปที่มีความลำบากหรือปัญหาสุขภาพ จำแนกตามประเภทของความลำบากหรือปัญหาสุขภาพ กลุ่มอายุ เพศ และเขตการปกครอง พ.ศ. 2555
- ตารางที่ 13** จำนวนประชากรที่พิการอายุตั้งแต่ 5 ปีขึ้นไปที่มีความลำบากหรือปัญหาสุขภาพ จำแนกตามประเภทของความลำบากหรือปัญหาสุขภาพ อายุที่เริ่มมีความลำบากหรือปัญหา เพศ และเขตการปกครอง พ.ศ. 2555
- ตารางที่ 14** จำนวนประชากรที่พิการอายุตั้งแต่ 5 ปีขึ้นไปที่มีความลำบากหรือปัญหาสุขภาพ จำแนกตามประเภทของความลำบากหรือปัญหาสุขภาพ ระดับความรุนแรง เพศ และเขตการปกครอง พ.ศ. 2555
- ตารางที่ 15** จำนวนประชากรที่พิการอายุตั้งแต่ 5 ปีขึ้นไปที่มีความลำบากหรือปัญหาสุขภาพ จำแนกตามสาเหตุที่ทำให้มีความลำบากหรือปัญหา เพศ และเขตการปกครอง พ.ศ. 2555
- 2.2) ประชากรพิการที่มีความลำบากในการดูแลตนเอง**
- ตารางที่ 16** จำนวนประชากรที่พิการอายุตั้งแต่ 5 ปีขึ้นไปที่มีความลำบากในการดูแลตนเอง จำแนกตามประเภทของการดูแลตนเอง กลุ่มอายุ เพศ และเขตการปกครอง พ.ศ. 2555
- ตารางที่ 17** จำนวนประชากรที่พิการอายุตั้งแต่ 5 ปีขึ้นไปที่มีความลำบากในการดูแลตนเอง จำแนกตามประเภทของการดูแลตนเอง ระดับความรุนแรง เพศ และเขตการปกครอง พ.ศ. 2555
- ตารางที่ 18** จำนวนประชากรที่พิการอายุตั้งแต่ 5 ปีขึ้นไปที่มีความลำบากในการดูแลตนเอง จำแนกตามการมีผู้ดูแล ความเกี่ยวข้องของผู้ดูแล เพศ และเขตการปกครอง พ.ศ. 2555
- ตารางที่ 19** จำนวนประชากรที่พิการอายุตั้งแต่ 5 ปีขึ้นไปที่มีความลำบากในการดูแลตนเอง และมีผู้ดูแล จำแนกตามการเป็นสมาชิกในครัวเรือนของผู้ดูแล เพศของผู้ดูแล ระยะเวลาที่ใช้ในการดูแล และเขตการปกครอง พ.ศ. 2555
- ตารางที่ 20** จำนวนประชากรที่พิการอายุตั้งแต่ 5 ปีขึ้นไปที่มีความลำบากในการดูแลตนเอง และมีผู้ดูแล จำแนกตามความต้องการความช่วยเหลือ หรือสวัสดิการจากรัฐของผู้ดูแล เพศของผู้ดูแล และเขตการปกครอง พ.ศ. 2555

ตารางสถิติในรูปแบบ Format Excel (ต่อ)

รายชื่อตารางสถิติ

2.3) ประชากรพิการที่มีลักษณะความบกพร่อง

ตารางที่ 21 จำนวนประชากรพิการที่มีลักษณะความบกพร่อง จำแนกตามลักษณะความบกพร่อง เพศ และเขตการปกครอง พ.ศ. 2555

ตารางที่ 22 จำนวนประชากรพิการที่มีลักษณะความบกพร่อง จำแนกตามลักษณะความบกพร่อง กลุ่มอายุ เพศ และเขตการปกครอง พ.ศ. 2555

ตารางที่ 23 จำนวนประชากรพิการที่มีลักษณะความบกพร่อง จำแนกตามอายุที่เริ่มมีลักษณะความบกพร่อง เพศ และเขตการปกครอง พ.ศ. 2555

ตารางที่ 24 จำนวนประชากรพิการที่มีลักษณะความบกพร่อง จำแนกตามสาเหตุที่ทำให้มีลักษณะความบกพร่อง เพศ และเขตการปกครอง พ.ศ. 2555

3) การใช้เครื่องช่วย สวัสดิการ การใช้คอมพิวเตอร์และอินเทอร์เน็ตของประชากรที่พิการ

ตารางที่ 25 จำนวนประชากรที่พิการ จำแนกตามการใช้อุปกรณ์หรืออวัยวะเทียมหรือเครื่องช่วย เพศ และเขตการปกครอง พ.ศ. 2555

ตารางที่ 26 จำนวนประชากรที่พิการและไม่ใช้อุปกรณ์หรืออวัยวะเทียมหรือเครื่องช่วย จำแนกตามเหตุผลที่ไม่ใช้ เพศ และเขตการปกครอง พ.ศ. 2555

ตารางที่ 27 จำนวนประชากรที่พิการ จำแนกตามการได้รับสวัสดิการคำปรึกษาพยาบาลหลักของรัฐ เพศ และเขตการปกครอง พ.ศ. 2555

ตารางที่ 28 จำนวนประชากรที่พิการ จำแนกตามความต้องการความช่วยเหลือหรือสวัสดิการจากรัฐของประชากรที่พิการ เพศ และเขตการปกครอง พ.ศ. 2555

ตารางที่ 29 จำนวนประชากรที่พิการอายุตั้งแต่ 5 ปีขึ้นไป จำแนกตามการใช้คอมพิวเตอร์ การใช้อินเทอร์เน็ต สถานที่ใช้ เพศ และเขตการปกครอง พ.ศ. 2555

ตารางที่ 30 จำนวนประชากรที่พิการอายุตั้งแต่ 5 ปีขึ้นไป จำแนกตามการมีเครื่องคอมพิวเตอร์และโทรศัพท์เคลื่อนที่ใช้งานตัว เพศ และเขตการปกครอง พ.ศ. 2555

4) ความลำบากหรือข้อจำกัดในการทำกิจกรรมในครัวเรือน/ชุมชน ของประชากรที่พิการ

ตารางที่ 31 จำนวนประชากรที่พิการอายุตั้งแต่ 5 ปีขึ้นไป จำแนกตามความลำบากหรือข้อจำกัดในการทำกิจกรรมในครัวเรือน เพศ และเขตการปกครอง พ.ศ. 2555

ตารางที่ 32 จำนวนประชากรที่พิการอายุตั้งแต่ 5 ปีขึ้นไป จำแนกตามความลำบากหรือข้อจำกัดในการเข้าร่วมกิจกรรมในชุมชน เพศ และเขตการปกครอง พ.ศ. 2555

ภาคกลาง

(รวม กรุงเทพมหานคร)

CENTRAL REGION

(INCLUDING BANGKOK)

ตารางสถิติในรูปแบบ Format Excel

รายชื่อตารางสถิติ

1) ลักษณะทั่วไปของประชากรและประชากรที่พิการ

- ตารางที่ 1** จำนวนประชากร จำนวนและร้อยละของประชากรที่พิการ จำแนกตามกลุ่มอายุ เพศ และเขตการปกครอง พ.ศ. 2555
- ตารางที่ 2** จำนวนประชากร และจำนวนประชากรที่พิการอายุ 5 - 30 ปี จำแนกตามระดับการศึกษาที่กำลังเรียน เพศ และเขตการปกครอง พ.ศ. 2555
- ตารางที่ 3** จำนวนประชากร และจำนวนประชากรที่พิการอายุ 5 - 30 ปีที่ไม่ได้กำลังเรียนหนังสือ จำแนกตามเหตุผลที่ไม่เรียนหนังสือ เพศ และเขตการปกครอง พ.ศ. 2555
- ตารางที่ 4** จำนวนประชากร และจำนวนประชากรที่พิการอายุตั้งแต่ 5 ปีขึ้นไป จำแนกตามระดับการศึกษาที่สำเร็จ เพศ และเขตการปกครอง พ.ศ. 2555
- ตารางที่ 5** จำนวนประชากร และจำนวนประชากรที่พิการอายุตั้งแต่ 15 ปีขึ้นไป จำแนกตามอาชีพ เพศ และเขตการปกครอง พ.ศ. 2555
- ตารางที่ 6** จำนวนประชากร และจำนวนประชากรที่พิการอายุตั้งแต่ 15 ปีขึ้นไปที่มีงานทำ จำแนกตามอุตสาหกรรม เพศ และเขตการปกครอง พ.ศ. 2555
- ตารางที่ 7** จำนวนประชากร และจำนวนประชากรที่พิการอายุตั้งแต่ 15 ปีขึ้นไปที่มีงานทำ จำแนกตามสถานภาพการทำงาน เพศ และเขตการปกครอง พ.ศ. 2555
- ตารางที่ 8** จำนวนประชากรที่พิการอายุตั้งแต่ 15 ปีขึ้นไปที่มีงานทำ จำแนกตามรายได้สุทธิที่เป็นตัวเงินและรายได้ที่เป็นสิ่งของเฉลี่ยต่อเดือน เพศ และเขตการปกครอง พ.ศ. 2555
- ตารางที่ 9** จำนวนประชากรที่พิการอายุตั้งแต่ 15 ปีขึ้นไปที่ไม่ได้ทำงาน จำแนกตามเหตุผลที่ไม่ทำงาน เพศ และเขตการปกครอง พ.ศ. 2555

2) ประชากรที่พิการ

- ตารางที่ 10** จำนวนประชากร จำแนกตามความพิการ กลุ่มอายุ เพศ และเขตการปกครอง พ.ศ. 2555
- 2.1) ประชากรพิการที่มีความลำบากหรือปัญหาสุขภาพ**
- ตารางที่ 11** จำนวนประชากรที่พิการอายุตั้งแต่ 5 ปีขึ้นไปที่มีความลำบากหรือปัญหาสุขภาพ จำแนกตามประเภทของความลำบากหรือปัญหาสุขภาพ เพศ และเขตการปกครอง พ.ศ. 2555
- ตารางที่ 12** จำนวนประชากรที่พิการอายุตั้งแต่ 5 ปีขึ้นไปที่มีความลำบากหรือปัญหาสุขภาพ จำแนกตามประเภทของความลำบากหรือปัญหาสุขภาพ กลุ่มอายุ เพศ และเขตการปกครอง พ.ศ. 2555
- ตารางที่ 13** จำนวนประชากรที่พิการอายุตั้งแต่ 5 ปีขึ้นไปที่มีความลำบากหรือปัญหาสุขภาพ จำแนกตามประเภทของความลำบากหรือปัญหาสุขภาพ อายุที่เริ่มมีความลำบากหรือปัญหา เพศ และเขตการปกครอง พ.ศ. 2555
- ตารางที่ 14** จำนวนประชากรที่พิการอายุตั้งแต่ 5 ปีขึ้นไปที่มีความลำบากหรือปัญหาสุขภาพ จำแนกตามประเภทของความลำบากหรือปัญหาสุขภาพ ระดับความรุนแรง เพศ และเขตการปกครอง พ.ศ. 2555
- ตารางที่ 15** จำนวนประชากรที่พิการอายุตั้งแต่ 5 ปีขึ้นไปที่มีความลำบากหรือปัญหาสุขภาพ จำแนกตามสาเหตุที่ทำให้มีความลำบากหรือปัญหา เพศ และเขตการปกครอง พ.ศ. 2555
- 2.2) ประชากรพิการที่มีความลำบากในการดูแลตนเอง**
- ตารางที่ 16** จำนวนประชากรที่พิการอายุตั้งแต่ 5 ปีขึ้นไปที่มีความลำบากในการดูแลตนเอง จำแนกตามประเภทของการดูแลตนเอง กลุ่มอายุ เพศ และเขตการปกครอง พ.ศ. 2555
- ตารางที่ 17** จำนวนประชากรที่พิการอายุตั้งแต่ 5 ปีขึ้นไปที่มีความลำบากในการดูแลตนเอง จำแนกตามประเภทของการดูแลตนเอง ระดับความรุนแรง เพศ และเขตการปกครอง พ.ศ. 2555
- ตารางที่ 18** จำนวนประชากรที่พิการอายุตั้งแต่ 5 ปีขึ้นไปที่มีความลำบากในการดูแลตนเอง จำแนกตามการมีผู้ดูแล ความเกี่ยวข้องของผู้ดูแล เพศ และเขตการปกครอง พ.ศ. 2555
- ตารางที่ 19** จำนวนประชากรที่พิการอายุตั้งแต่ 5 ปีขึ้นไปที่มีความลำบากในการดูแลตนเอง และมีผู้ดูแล จำแนกตามการเป็นสมาชิกในครัวเรือนของผู้ดูแล เพศของผู้ดูแล ระยะเวลาที่ใช้ในการดูแล และเขตการปกครอง พ.ศ. 2555
- ตารางที่ 20** จำนวนประชากรที่พิการอายุตั้งแต่ 5 ปีขึ้นไปที่มีความลำบากในการดูแลตนเอง และมีผู้ดูแล จำแนกตามความต้องการความช่วยเหลือ หรือสวัสดิการจากรัฐของผู้ดูแล เพศของผู้ดูแล และเขตการปกครอง พ.ศ. 2555

ตารางสถิติในรูปแบบ Format Excel (ต่อ)

รายชื่อตารางสถิติ

2.3) ประชากรพิการที่มีลักษณะความบกพร่อง

ตารางที่ 21 จำนวนประชากรพิการที่มีลักษณะความบกพร่อง จำแนกตามลักษณะความบกพร่อง เพศ และเขตการปกครอง พ.ศ. 2555

ตารางที่ 22 จำนวนประชากรพิการที่มีลักษณะความบกพร่อง จำแนกตามลักษณะความบกพร่อง กลุ่มอายุ เพศ และเขตการปกครอง พ.ศ. 2555

ตารางที่ 23 จำนวนประชากรพิการที่มีลักษณะความบกพร่อง จำแนกตามอายุที่เริ่มมีลักษณะความบกพร่อง เพศ และเขตการปกครอง พ.ศ. 2555

ตารางที่ 24 จำนวนประชากรพิการที่มีลักษณะความบกพร่อง จำแนกตามสาเหตุที่ทำให้มีลักษณะความบกพร่อง เพศ และเขตการปกครอง พ.ศ. 2555

3) การใช้เครื่องช่วย สวัสดิการ การใช้คอมพิวเตอร์และอินเทอร์เน็ตของประชากรที่พิการ

ตารางที่ 25 จำนวนประชากรที่พิการ จำแนกตามการใช้อุปกรณ์หรืออวัยวะเทียมหรือเครื่องช่วย เพศ และเขตการปกครอง พ.ศ. 2555

ตารางที่ 26 จำนวนประชากรที่พิการและไม่ใช้อุปกรณ์หรืออวัยวะเทียมหรือเครื่องช่วย จำแนกตามเหตุผลที่ไม่ใช้ เพศ และเขตการปกครอง พ.ศ. 2555

ตารางที่ 27 จำนวนประชากรที่พิการ จำแนกตามการได้รับสวัสดิการคำปรึกษาพยาบาลหลักของรัฐ เพศ และเขตการปกครอง พ.ศ. 2555

ตารางที่ 28 จำนวนประชากรที่พิการ จำแนกตามความต้องการความช่วยเหลือหรือสวัสดิการจากรัฐของประชากรที่พิการ เพศ และเขตการปกครอง พ.ศ. 2555

ตารางที่ 29 จำนวนประชากรที่พิการอายุตั้งแต่ 5 ปีขึ้นไป จำแนกตามการใช้คอมพิวเตอร์ การใช้อินเทอร์เน็ต สถานที่ใช้ เพศ และเขตการปกครอง พ.ศ. 2555

ตารางที่ 30 จำนวนประชากรที่พิการอายุตั้งแต่ 5 ปีขึ้นไป จำแนกตามการมีเครื่องคอมพิวเตอร์และโทรศัพท์เคลื่อนที่ใช้งานตัว เพศ และเขตการปกครอง พ.ศ. 2555

4) ความลำบากหรือข้อจำกัดในการทำกิจกรรมในครัวเรือน/ชุมชน ของประชากรที่พิการ

ตารางที่ 31 จำนวนประชากรที่พิการอายุตั้งแต่ 5 ปีขึ้นไป จำแนกตามความลำบากหรือข้อจำกัดในการทำกิจกรรมในครัวเรือน เพศ และเขตการปกครอง พ.ศ. 2555

ตารางที่ 32 จำนวนประชากรที่พิการอายุตั้งแต่ 5 ปีขึ้นไป จำแนกตามความลำบากหรือข้อจำกัดในการเข้าร่วมกิจกรรมในชุมชน เพศ และเขตการปกครอง พ.ศ. 2555

ภาคเหนือ

NORTHERN REGION

ตารางสถิติในรูปแบบ Format Excel

รายชื่อตารางสถิติ

1) ลักษณะทั่วไปของประชากรและประชากรที่พิการ

- ตารางที่ 1** จำนวนประชากร จำนวนและร้อยละของประชากรที่พิการ จำแนกตามกลุ่มอายุ เพศ และเขตการปกครอง พ.ศ. 2555
- ตารางที่ 2** จำนวนประชากร และจำนวนประชากรที่พิการอายุ 5 - 30 ปี จำแนกตามระดับการศึกษาที่กำลังเรียน เพศ และเขตการปกครอง พ.ศ. 2555
- ตารางที่ 3** จำนวนประชากร และจำนวนประชากรที่พิการอายุ 5 - 30 ปีที่ไม่ได้กำลังเรียนหนังสือ จำแนกตามเหตุผลที่ไม่เรียนหนังสือ เพศ และเขตการปกครอง พ.ศ. 2555
- ตารางที่ 4** จำนวนประชากร และจำนวนประชากรที่พิการอายุตั้งแต่ 5 ปีขึ้นไป จำแนกตามระดับการศึกษาที่สำเร็จ เพศ และเขตการปกครอง พ.ศ. 2555
- ตารางที่ 5** จำนวนประชากร และจำนวนประชากรที่พิการอายุตั้งแต่ 15 ปีขึ้นไป จำแนกตามอาชีพ เพศ และเขตการปกครอง พ.ศ. 2555
- ตารางที่ 6** จำนวนประชากร และจำนวนประชากรที่พิการอายุตั้งแต่ 15 ปีขึ้นไปที่มีงานทำ จำแนกตามอุตสาหกรรม เพศ และเขตการปกครอง พ.ศ. 2555
- ตารางที่ 7** จำนวนประชากร และจำนวนประชากรที่พิการอายุตั้งแต่ 15 ปีขึ้นไปที่มีงานทำ จำแนกตามสถานภาพการทำงาน เพศ และเขตการปกครอง พ.ศ. 2555
- ตารางที่ 8** จำนวนประชากรที่พิการอายุตั้งแต่ 15 ปีขึ้นไปที่มีงานทำ จำแนกตามรายได้สุทธิที่เป็นตัวเงินและรายได้ที่เป็นสิ่งของเฉลี่ยต่อเดือน เพศ และเขตการปกครอง พ.ศ. 2555
- ตารางที่ 9** จำนวนประชากรที่พิการอายุตั้งแต่ 15 ปีขึ้นไปที่ไม่ได้ทำงาน จำแนกตามเหตุผลที่ไม่ทำงาน เพศ และเขตการปกครอง พ.ศ. 2555

2) ประชากรที่พิการ

- ตารางที่ 10** จำนวนประชากร จำแนกตามความพิการ กลุ่มอายุ เพศ และเขตการปกครอง พ.ศ. 2555
- 2.1) ประชากรพิการที่มีความลำบากหรือปัญหาสุขภาพ**
- ตารางที่ 11** จำนวนประชากรที่พิการอายุตั้งแต่ 5 ปีขึ้นไปที่มีความลำบากหรือปัญหาสุขภาพ จำแนกตามประเภทของความลำบากหรือปัญหาสุขภาพ เพศ และเขตการปกครอง พ.ศ. 2555
- ตารางที่ 12** จำนวนประชากรที่พิการอายุตั้งแต่ 5 ปีขึ้นไปที่มีความลำบากหรือปัญหาสุขภาพ จำแนกตามประเภทของความลำบากหรือปัญหาสุขภาพ กลุ่มอายุ เพศ และเขตการปกครอง พ.ศ. 2555
- ตารางที่ 13** จำนวนประชากรที่พิการอายุตั้งแต่ 5 ปีขึ้นไปที่มีความลำบากหรือปัญหาสุขภาพ จำแนกตามประเภทของความลำบากหรือปัญหาสุขภาพ อายุที่เริ่มมีความลำบากหรือปัญหา เพศ และเขตการปกครอง พ.ศ. 2555
- ตารางที่ 14** จำนวนประชากรที่พิการอายุตั้งแต่ 5 ปีขึ้นไปที่มีความลำบากหรือปัญหาสุขภาพ จำแนกตามประเภทของความลำบากหรือปัญหาสุขภาพ ระดับความรุนแรง เพศ และเขตการปกครอง พ.ศ. 2555
- ตารางที่ 15** จำนวนประชากรที่พิการอายุตั้งแต่ 5 ปีขึ้นไปที่มีความลำบากหรือปัญหาสุขภาพ จำแนกตามสาเหตุที่ทำให้มีความลำบากหรือปัญหา เพศ และเขตการปกครอง พ.ศ. 2555
- 2.2) ประชากรพิการที่มีความลำบากในการดูแลตนเอง**
- ตารางที่ 16** จำนวนประชากรที่พิการอายุตั้งแต่ 5 ปีขึ้นไปที่มีความลำบากในการดูแลตนเอง จำแนกตามประเภทของการดูแลตนเอง กลุ่มอายุ เพศ และเขตการปกครอง พ.ศ. 2555
- ตารางที่ 17** จำนวนประชากรที่พิการอายุตั้งแต่ 5 ปีขึ้นไปที่มีความลำบากในการดูแลตนเอง จำแนกตามประเภทของการดูแลตนเอง ระดับความรุนแรง เพศ และเขตการปกครอง พ.ศ. 2555
- ตารางที่ 18** จำนวนประชากรที่พิการอายุตั้งแต่ 5 ปีขึ้นไปที่มีความลำบากในการดูแลตนเอง จำแนกตามการมีผู้ดูแล ความเกี่ยวข้องของผู้ดูแล เพศ และเขตการปกครอง พ.ศ. 2555
- ตารางที่ 19** จำนวนประชากรที่พิการอายุตั้งแต่ 5 ปีขึ้นไปที่มีความลำบากในการดูแลตนเอง และมีผู้ดูแล จำแนกตามการเป็นสมาชิกในครัวเรือนของผู้ดูแล เพศของผู้ดูแล ระยะเวลาที่ใช้ในการดูแล และเขตการปกครอง พ.ศ. 2555
- ตารางที่ 20** จำนวนประชากรที่พิการอายุตั้งแต่ 5 ปีขึ้นไปที่มีความลำบากในการดูแลตนเอง และมีผู้ดูแล จำแนกตามความต้องการความช่วยเหลือ หรือสวัสดิการจากรัฐของผู้ดูแล เพศของผู้ดูแล และเขตการปกครอง พ.ศ. 2555

ตารางสถิติในรูปแบบ Format Excel (ต่อ)

รายชื่อตารางสถิติ

2.3) ประชากรพิการที่มีลักษณะความบกพร่อง

ตารางที่ 21 จำนวนประชากรพิการที่มีลักษณะความบกพร่อง จำแนกตามลักษณะความบกพร่อง เพศ และเขตการปกครอง พ.ศ. 2555

ตารางที่ 22 จำนวนประชากรพิการที่มีลักษณะความบกพร่อง จำแนกตามลักษณะความบกพร่อง กลุ่มอายุ เพศ และเขตการปกครอง พ.ศ. 2555

ตารางที่ 23 จำนวนประชากรพิการที่มีลักษณะความบกพร่อง จำแนกตามอายุที่เริ่มมีลักษณะความบกพร่อง เพศ และเขตการปกครอง พ.ศ. 2555

ตารางที่ 24 จำนวนประชากรพิการที่มีลักษณะความบกพร่อง จำแนกตามสาเหตุที่ทำให้มีลักษณะความบกพร่อง เพศ และเขตการปกครอง พ.ศ. 2555

3) การใช้เครื่องช่วย สวัสดิการ การใช้คอมพิวเตอร์และอินเทอร์เน็ตของประชากรที่พิการ

ตารางที่ 25 จำนวนประชากรที่พิการ จำแนกตามการใช้อุปกรณ์หรืออวัยวะเทียมหรือเครื่องช่วย เพศ และเขตการปกครอง พ.ศ. 2555

ตารางที่ 26 จำนวนประชากรที่พิการและไม่ใช้อุปกรณ์หรืออวัยวะเทียมหรือเครื่องช่วย จำแนกตามเหตุผลที่ไม่ใช้ เพศ และเขตการปกครอง พ.ศ. 2555

ตารางที่ 27 จำนวนประชากรที่พิการ จำแนกตามการได้รับสวัสดิการค่ารักษาพยาบาลหลักของรัฐ เพศ และเขตการปกครอง พ.ศ. 2555

ตารางที่ 28 จำนวนประชากรที่พิการ จำแนกตามความต้องการความช่วยเหลือหรือสวัสดิการจากรัฐของประชากรที่พิการ เพศ และเขตการปกครอง พ.ศ. 2555

ตารางที่ 29 จำนวนประชากรที่พิการอายุตั้งแต่ 5 ปีขึ้นไป จำแนกตามการใช้คอมพิวเตอร์ การใช้อินเทอร์เน็ต สถานที่ใช้ เพศ และเขตการปกครอง พ.ศ. 2555

ตารางที่ 30 จำนวนประชากรที่พิการอายุตั้งแต่ 5 ปีขึ้นไป จำแนกตามการมีเครื่องคอมพิวเตอร์และโทรศัพท์เคลื่อนที่ใช้งานตัว เพศ และเขตการปกครอง พ.ศ. 2555

4) ความลำบากหรือข้อจำกัดในการทำกิจกรรมในครัวเรือน/ชุมชน ของประชากรที่พิการ

ตารางที่ 31 จำนวนประชากรที่พิการอายุตั้งแต่ 5 ปีขึ้นไป จำแนกตามความลำบากหรือข้อจำกัดในการทำกิจกรรมในครัวเรือน เพศ และเขตการปกครอง พ.ศ. 2555

ตารางที่ 32 จำนวนประชากรที่พิการอายุตั้งแต่ 5 ปีขึ้นไป จำแนกตามความลำบากหรือข้อจำกัดในการเข้าร่วมกิจกรรมในชุมชน เพศ และเขตการปกครอง พ.ศ. 2555

ภาคตะวันออกเฉียงเหนือ

NORTHEASTERN REGION

ตารางสถิติในรูปแบบ Format Excel

รายชื่อตารางสถิติ

1) ลักษณะทั่วไปของประชากรและประชากรที่พิการ

- ตารางที่ 1** จำนวนประชากร จำนวนและร้อยละของประชากรที่พิการ จำแนกตามกลุ่มอายุ เพศ และเขตการปกครอง พ.ศ. 2555
- ตารางที่ 2** จำนวนประชากร และจำนวนประชากรที่พิการอายุ 5 - 30 ปี จำแนกตามระดับการศึกษาที่กำลังเรียน เพศ และเขตการปกครอง พ.ศ. 2555
- ตารางที่ 3** จำนวนประชากร และจำนวนประชากรที่พิการอายุ 5 - 30 ปีที่ไม่ได้กำลังเรียนหนังสือ จำแนกตามเหตุผลที่ไม่เรียนหนังสือ เพศ และเขตการปกครอง พ.ศ. 2555
- ตารางที่ 4** จำนวนประชากร และจำนวนประชากรที่พิการอายุตั้งแต่ 5 ปีขึ้นไป จำแนกตามระดับการศึกษาที่สำเร็จ เพศ และเขตการปกครอง พ.ศ. 2555
- ตารางที่ 5** จำนวนประชากร และจำนวนประชากรที่พิการอายุตั้งแต่ 15 ปีขึ้นไป จำแนกตามอาชีพ เพศ และเขตการปกครอง พ.ศ. 2555
- ตารางที่ 6** จำนวนประชากร และจำนวนประชากรที่พิการอายุตั้งแต่ 15 ปีขึ้นไปที่มีงานทำ จำแนกตามอุตสาหกรรม เพศ และเขตการปกครอง พ.ศ. 2555
- ตารางที่ 7** จำนวนประชากร และจำนวนประชากรที่พิการอายุตั้งแต่ 15 ปีขึ้นไปที่มีงานทำ จำแนกตามสถานภาพการทำงาน เพศ และเขตการปกครอง พ.ศ. 2555
- ตารางที่ 8** จำนวนประชากรที่พิการอายุตั้งแต่ 15 ปีขึ้นไปที่มีงานทำ จำแนกตามรายได้สุทธิที่เป็นตัวเงินและรายได้ที่เป็นสิ่งของเฉลี่ยต่อเดือน เพศ และเขตการปกครอง พ.ศ. 2555
- ตารางที่ 9** จำนวนประชากรที่พิการอายุตั้งแต่ 15 ปีขึ้นไปที่ไม่ได้ทำงาน จำแนกตามเหตุผลที่ไม่ทำงาน เพศ และเขตการปกครอง พ.ศ. 2555

2) ประชากรที่พิการ

- ตารางที่ 10** จำนวนประชากร จำแนกตามความพิการ กลุ่มอายุ เพศ และเขตการปกครอง พ.ศ. 2555
- 2.1) ประชากรพิการที่มีความลำบากหรือปัญหาสุขภาพ**
- ตารางที่ 11** จำนวนประชากรที่พิการอายุตั้งแต่ 5 ปีขึ้นไปที่มีความลำบากหรือปัญหาสุขภาพ จำแนกตามประเภทของความลำบากหรือปัญหาสุขภาพ เพศ และเขตการปกครอง พ.ศ. 2555
- ตารางที่ 12** จำนวนประชากรที่พิการอายุตั้งแต่ 5 ปีขึ้นไปที่มีความลำบากหรือปัญหาสุขภาพ จำแนกตามประเภทของความลำบากหรือปัญหาสุขภาพ กลุ่มอายุ เพศ และเขตการปกครอง พ.ศ. 2555
- ตารางที่ 13** จำนวนประชากรที่พิการอายุตั้งแต่ 5 ปีขึ้นไปที่มีความลำบากหรือปัญหาสุขภาพ จำแนกตามประเภทของความลำบากหรือปัญหาสุขภาพ อายุที่เริ่มมีความลำบากหรือปัญหา เพศ และเขตการปกครอง พ.ศ. 2555
- ตารางที่ 14** จำนวนประชากรที่พิการอายุตั้งแต่ 5 ปีขึ้นไปที่มีความลำบากหรือปัญหาสุขภาพ จำแนกตามประเภทของความลำบากหรือปัญหาสุขภาพ ระดับความรุนแรง เพศ และเขตการปกครอง พ.ศ. 2555
- ตารางที่ 15** จำนวนประชากรที่พิการอายุตั้งแต่ 5 ปีขึ้นไปที่มีความลำบากหรือปัญหาสุขภาพ จำแนกตามสาเหตุที่ทำให้มีความลำบากหรือปัญหา เพศ และเขตการปกครอง พ.ศ. 2555
- 2.2) ประชากรพิการที่มีความลำบากในการดูแลตนเอง**
- ตารางที่ 16** จำนวนประชากรที่พิการอายุตั้งแต่ 5 ปีขึ้นไปที่มีความลำบากในการดูแลตนเอง จำแนกตามประเภทของการดูแลตนเอง กลุ่มอายุ เพศ และเขตการปกครอง พ.ศ. 2555
- ตารางที่ 17** จำนวนประชากรที่พิการอายุตั้งแต่ 5 ปีขึ้นไปที่มีความลำบากในการดูแลตนเอง จำแนกตามประเภทของการดูแลตนเอง ระดับความรุนแรง เพศ และเขตการปกครอง พ.ศ. 2555
- ตารางที่ 18** จำนวนประชากรที่พิการอายุตั้งแต่ 5 ปีขึ้นไปที่มีความลำบากในการดูแลตนเอง จำแนกตามการมีผู้ดูแล ความเกี่ยวข้องของผู้ดูแล เพศ และเขตการปกครอง พ.ศ. 2555
- ตารางที่ 19** จำนวนประชากรที่พิการอายุตั้งแต่ 5 ปีขึ้นไปที่มีความลำบากในการดูแลตนเอง และมีผู้ดูแล จำแนกตามการเป็นสมาชิกในครัวเรือนของผู้ดูแล เพศของผู้ดูแล ระยะเวลาที่ใช้ในการดูแล และเขตการปกครอง พ.ศ. 2555
- ตารางที่ 20** จำนวนประชากรที่พิการอายุตั้งแต่ 5 ปีขึ้นไปที่มีความลำบากในการดูแลตนเอง และมีผู้ดูแล จำแนกตามความต้องการความช่วยเหลือ หรือสวัสดิการจากรัฐของผู้ดูแล เพศของผู้ดูแล และเขตการปกครอง พ.ศ. 2555

ตารางสถิติในรูปแบบ Format Excel (ต่อ)

รายชื่อตารางสถิติ

2.3) ประชากรพิการที่มีลักษณะความบกพร่อง

ตารางที่ 21 จำนวนประชากรพิการที่มีลักษณะความบกพร่อง จำแนกตามลักษณะความบกพร่อง เพศ และเขตการปกครอง พ.ศ. 2555

ตารางที่ 22 จำนวนประชากรพิการที่มีลักษณะความบกพร่อง จำแนกตามลักษณะความบกพร่อง กลุ่มอายุ เพศ และเขตการปกครอง พ.ศ. 2555

ตารางที่ 23 จำนวนประชากรพิการที่มีลักษณะความบกพร่อง จำแนกตามอายุที่เริ่มมีลักษณะความบกพร่อง เพศ และเขตการปกครอง พ.ศ. 2555

ตารางที่ 24 จำนวนประชากรพิการที่มีลักษณะความบกพร่อง จำแนกตามสาเหตุที่ทำให้มีลักษณะความบกพร่อง เพศ และเขตการปกครอง พ.ศ. 2555

3) การใช้เครื่องช่วย สวัสดิการ การใช้คอมพิวเตอร์และอินเทอร์เน็ตของประชากรที่พิการ

ตารางที่ 25 จำนวนประชากรที่พิการ จำแนกตามการใช้อุปกรณ์หรืออวัยวะเทียมหรือเครื่องช่วย เพศ และเขตการปกครอง พ.ศ. 2555

ตารางที่ 26 จำนวนประชากรที่พิการและไม่ใช้อุปกรณ์หรืออวัยวะเทียมหรือเครื่องช่วย จำแนกตามเหตุผลที่ไม่ใช้ เพศ และเขตการปกครอง พ.ศ. 2555

ตารางที่ 27 จำนวนประชากรที่พิการ จำแนกตามการได้รับสวัสดิการคำปรึกษาพยาบาลหลักของรัฐ เพศ และเขตการปกครอง พ.ศ. 2555

ตารางที่ 28 จำนวนประชากรที่พิการ จำแนกตามความต้องการความช่วยเหลือหรือสวัสดิการจากรัฐของประชากรที่พิการ เพศ และเขตการปกครอง พ.ศ. 2555

ตารางที่ 29 จำนวนประชากรที่พิการอายุตั้งแต่ 5 ปีขึ้นไป จำแนกตามการใช้คอมพิวเตอร์ การใช้อินเทอร์เน็ต สถานที่ใช้ เพศ และเขตการปกครอง พ.ศ. 2555

ตารางที่ 30 จำนวนประชากรที่พิการอายุตั้งแต่ 5 ปีขึ้นไป จำแนกตามการมีเครื่องคอมพิวเตอร์และโทรศัพท์เคลื่อนที่ใช้งานตัว เพศ และเขตการปกครอง พ.ศ. 2555

4) ความลำบากหรือข้อจำกัดในการทำกิจกรรมในครัวเรือน/ชุมชน ของประชากรที่พิการ

ตารางที่ 31 จำนวนประชากรที่พิการอายุตั้งแต่ 5 ปีขึ้นไป จำแนกตามความลำบากหรือข้อจำกัดในการทำกิจกรรมในครัวเรือน เพศ และเขตการปกครอง พ.ศ. 2555

ตารางที่ 32 จำนวนประชากรที่พิการอายุตั้งแต่ 5 ปีขึ้นไป จำแนกตามความลำบากหรือข้อจำกัดในการเข้าร่วมกิจกรรมในชุมชน เพศ และเขตการปกครอง พ.ศ. 2555

ภาคใต้

SOUTHTERN REGION

ตารางสถิติในรูปแบบ Format Excel

รายชื่อตารางสถิติ

1) ลักษณะทั่วไปของประชากรและประชากรที่พิการ

- ตารางที่ 1** จำนวนประชากร จำนวนและร้อยละของประชากรที่พิการ จำแนกตามกลุ่มอายุ เพศ และเขตการปกครอง พ.ศ. 2555
- ตารางที่ 2** จำนวนประชากร และจำนวนประชากรที่พิการอายุ 5 - 30 ปี จำแนกตามระดับการศึกษาที่กำลังเรียน เพศ และเขตการปกครอง พ.ศ. 2555
- ตารางที่ 3** จำนวนประชากร และจำนวนประชากรที่พิการอายุ 5 - 30 ปีที่ไม่ได้กำลังเรียนหนังสือ จำแนกตามเหตุผลที่ไม่เรียนหนังสือ เพศ และเขตการปกครอง พ.ศ. 2555
- ตารางที่ 4** จำนวนประชากร และจำนวนประชากรที่พิการอายุตั้งแต่ 5 ปีขึ้นไป จำแนกตามระดับการศึกษาที่สำเร็จ เพศ และเขตการปกครอง พ.ศ. 2555
- ตารางที่ 5** จำนวนประชากร และจำนวนประชากรที่พิการอายุตั้งแต่ 15 ปีขึ้นไป จำแนกตามอาชีพ เพศ และเขตการปกครอง พ.ศ. 2555
- ตารางที่ 6** จำนวนประชากร และจำนวนประชากรที่พิการอายุตั้งแต่ 15 ปีขึ้นไปที่มีงานทำ จำแนกตามอุตสาหกรรม เพศ และเขตการปกครอง พ.ศ. 2555
- ตารางที่ 7** จำนวนประชากร และจำนวนประชากรที่พิการอายุตั้งแต่ 15 ปีขึ้นไปที่มีงานทำ จำแนกตามสถานภาพการทำงาน เพศ และเขตการปกครอง พ.ศ. 2555
- ตารางที่ 8** จำนวนประชากรที่พิการอายุตั้งแต่ 15 ปีขึ้นไปที่มีงานทำ จำแนกตามรายได้สุทธิที่เป็นตัวเงินและรายได้ที่เป็นสิ่งของเฉลี่ยต่อเดือน เพศ และเขตการปกครอง พ.ศ. 2555
- ตารางที่ 9** จำนวนประชากรที่พิการอายุตั้งแต่ 15 ปีขึ้นไปที่ไม่ได้ทำงาน จำแนกตามเหตุผลที่ไม่ทำงาน เพศ และเขตการปกครอง พ.ศ. 2555

2) ประชากรที่พิการ

- ตารางที่ 10** จำนวนประชากร จำแนกตามความพิการ กลุ่มอายุ เพศ และเขตการปกครอง พ.ศ. 2555
- 2.1) ประชากรพิการที่มีความลำบากหรือปัญหาสุขภาพ**
- ตารางที่ 11** จำนวนประชากรที่พิการอายุตั้งแต่ 5 ปีขึ้นไปที่มีความลำบากหรือปัญหาสุขภาพ จำแนกตามประเภทของความลำบากหรือปัญหาสุขภาพ เพศ และเขตการปกครอง พ.ศ. 2555
- ตารางที่ 12** จำนวนประชากรที่พิการอายุตั้งแต่ 5 ปีขึ้นไปที่มีความลำบากหรือปัญหาสุขภาพ จำแนกตามประเภทของความลำบากหรือปัญหาสุขภาพ กลุ่มอายุ เพศ และเขตการปกครอง พ.ศ. 2555
- ตารางที่ 13** จำนวนประชากรที่พิการอายุตั้งแต่ 5 ปีขึ้นไปที่มีความลำบากหรือปัญหาสุขภาพ จำแนกตามประเภทของความลำบากหรือปัญหาสุขภาพ อายุที่เริ่มมีความลำบากหรือปัญหา เพศ และเขตการปกครอง พ.ศ. 2555
- ตารางที่ 14** จำนวนประชากรที่พิการอายุตั้งแต่ 5 ปีขึ้นไปที่มีความลำบากหรือปัญหาสุขภาพ จำแนกตามประเภทของความลำบากหรือปัญหาสุขภาพ ระดับความรุนแรง เพศ และเขตการปกครอง พ.ศ. 2555
- ตารางที่ 15** จำนวนประชากรที่พิการอายุตั้งแต่ 5 ปีขึ้นไปที่มีความลำบากหรือปัญหาสุขภาพ จำแนกตามสาเหตุที่ทำให้มีความลำบากหรือปัญหา เพศ และเขตการปกครอง พ.ศ. 2555
- 2.2) ประชากรพิการที่มีความลำบากในการดูแลตนเอง**
- ตารางที่ 16** จำนวนประชากรที่พิการอายุตั้งแต่ 5 ปีขึ้นไปที่มีความลำบากในการดูแลตนเอง จำแนกตามประเภทของการดูแลตนเอง กลุ่มอายุ เพศ และเขตการปกครอง พ.ศ. 2555
- ตารางที่ 17** จำนวนประชากรที่พิการอายุตั้งแต่ 5 ปีขึ้นไปที่มีความลำบากในการดูแลตนเอง จำแนกตามประเภทของการดูแลตนเอง ระดับความรุนแรง เพศ และเขตการปกครอง พ.ศ. 2555
- ตารางที่ 18** จำนวนประชากรที่พิการอายุตั้งแต่ 5 ปีขึ้นไปที่มีความลำบากในการดูแลตนเอง จำแนกตามการมีผู้ดูแล ความเกี่ยวข้องของผู้ดูแล เพศ และเขตการปกครอง พ.ศ. 2555
- ตารางที่ 19** จำนวนประชากรที่พิการอายุตั้งแต่ 5 ปีขึ้นไปที่มีความลำบากในการดูแลตนเอง และมีผู้ดูแล จำแนกตามการเป็นสมาชิกในครัวเรือนของผู้ดูแล เพศของผู้ดูแล ระยะเวลาที่ใช้ในการดูแล และเขตการปกครอง พ.ศ. 2555
- ตารางที่ 20** จำนวนประชากรที่พิการอายุตั้งแต่ 5 ปีขึ้นไปที่มีความลำบากในการดูแลตนเอง และมีผู้ดูแล จำแนกตามความต้องการความช่วยเหลือ หรือสวัสดิการจากรัฐของผู้ดูแล เพศของผู้ดูแล และเขตการปกครอง พ.ศ. 2555

ตารางสถิติในรูปแบบ Format Excel (ต่อ)

รายชื่อตารางสถิติ

2.3) ประชากรพิการที่มีลักษณะความบกพร่อง

ตารางที่ 21 จำนวนประชากรพิการที่มีลักษณะความบกพร่อง จำแนกตามลักษณะความบกพร่อง เพศ และเขตการปกครอง พ.ศ. 2555

ตารางที่ 22 จำนวนประชากรพิการที่มีลักษณะความบกพร่อง จำแนกตามลักษณะความบกพร่อง กลุ่มอายุ เพศ และเขตการปกครอง พ.ศ. 2555

ตารางที่ 23 จำนวนประชากรพิการที่มีลักษณะความบกพร่อง จำแนกตามอายุที่เริ่มมีลักษณะความบกพร่อง เพศ และเขตการปกครอง พ.ศ. 2555

ตารางที่ 24 จำนวนประชากรพิการที่มีลักษณะความบกพร่อง จำแนกตามสาเหตุที่ทำให้มีลักษณะความบกพร่อง เพศ และเขตการปกครอง พ.ศ. 2555

3) การใช้เครื่องช่วย สวัสดิการ การใช้คอมพิวเตอร์และอินเทอร์เน็ตของประชากรที่พิการ

ตารางที่ 25 จำนวนประชากรที่พิการ จำแนกตามการใช้อุปกรณ์หรืออวัยวะเทียมหรือเครื่องช่วย เพศ และเขตการปกครอง พ.ศ. 2555

ตารางที่ 26 จำนวนประชากรที่พิการและไม่ใช้อุปกรณ์หรืออวัยวะเทียมหรือเครื่องช่วย จำแนกตามเหตุผลที่ไม่ใช้ เพศ และเขตการปกครอง พ.ศ. 2555

ตารางที่ 27 จำนวนประชากรที่พิการ จำแนกตามการได้รับสวัสดิการคำปรึกษาพยาบาลหลักของรัฐ เพศ และเขตการปกครอง พ.ศ. 2555

ตารางที่ 28 จำนวนประชากรที่พิการ จำแนกตามความต้องการความช่วยเหลือหรือสวัสดิการจากรัฐของประชากรที่พิการ เพศ และเขตการปกครอง พ.ศ. 2555

ตารางที่ 29 จำนวนประชากรที่พิการอายุตั้งแต่ 5 ปีขึ้นไป จำแนกตามการใช้คอมพิวเตอร์ การใช้อินเทอร์เน็ต สถานที่ใช้ เพศ และเขตการปกครอง พ.ศ. 2555

ตารางที่ 30 จำนวนประชากรที่พิการอายุตั้งแต่ 5 ปีขึ้นไป จำแนกตามการมีเครื่องคอมพิวเตอร์และโทรศัพท์เคลื่อนที่ใช้งานตัว เพศ และเขตการปกครอง พ.ศ. 2555

4) ความลำบากหรือข้อจำกัดในการทำกิจกรรมในครัวเรือน/ชุมชน ของประชากรที่พิการ

ตารางที่ 31 จำนวนประชากรที่พิการอายุตั้งแต่ 5 ปีขึ้นไป จำแนกตามความลำบากหรือข้อจำกัดในการทำกิจกรรมในครัวเรือน เพศ และเขตการปกครอง พ.ศ. 2555

ตารางที่ 32 จำนวนประชากรที่พิการอายุตั้งแต่ 5 ปีขึ้นไป จำแนกตามความลำบากหรือข้อจำกัดในการเข้าร่วมกิจกรรมในชุมชน เพศ และเขตการปกครอง พ.ศ. 2555