

ISBN 978-974-11-2968-3

สำมะโนอุตสาหกรรม พ.ศ. 2550

จังหวัดจันทบุรี

THE 2007 INDUSTRIAL CENSUS
CHANTHABURI PROVINCE



E1005F5000000P03B1

สำนักงานสถิติแห่งชาติ
NATIONAL STATISTICAL OFFICE



คำนำ
บทสรุปสำหรับผู้บริหาร
สารบัญตาราง

บทที่ 1 บทนำ

- * ความเป็นมา
- * วัตถุประสงค์
- * ขอบข่ายและคุ้มครอง
- * คาบเวลาอ้างอิง
- * รายการข้อมูลที่เกี่ยวข้อง
- * ประโยชน์ของข้อมูล

บทที่ 2 สรุปข้อมูลที่สำคัญ

- * ข้อมูลทั่วไปของสถานประกอบการอุตสาหกรรมการผลิต
- * ข้อมูลสถิติที่สำคัญ จำแนกตามขนาดของสถานประกอบการและหมวดอุตสาหกรรม

สารบัญตารางสถิติ

- * ภาค 1 ข้อมูลทั่วไปของสถานประกอบการ
 - * ตอนที่ 1 จำแนกตามอำเภอ
 - * ตอนที่ 2 จำแนกตามขนาดของสถานประกอบการ
 - * ตอนที่ 3 จำแนกตามหมวดอุตสาหกรรม
- * ภาค 2 ข้อมูลการดำเนินงานกิจการของสถานประกอบการ
 - * ตอนที่ 1 จำแนกตามขนาดของสถานประกอบการ
 - * ตอนที่ 2 จำแนกตามหมวดอุตสาหกรรม

ภาคผนวก

- * ภาคผนวก ก ระเบียบวิธี
- * ภาคผนวก ข ดำเนินงาน

คณะผู้จัดทำ CD-ROM

หน่วยงานที่เผยแพร่

ตารางสถิติในรูปแบบ Format Excel

- * ภาค 1 ข้อมูลทั่วไปของสถานประกอบการ
 - * ตอนที่ 1 จำแนกตามอำเภอ
 - * ตอนที่ 2 จำแนกตามขนาดของสถานประกอบการ
 - * ตอนที่ 3 จำแนกตามประเภทอุตสาหกรรม
- * ภาค 2 ข้อมูลการดำเนินงานกิจการของสถานประกอบการ
 - * ตอนที่ 1 จำแนกตามขนาดของสถานประกอบการ
 - * ตอนที่ 2 จำแนกตามประเภทอุตสาหกรรม

หน่วยงานที่เผยแพร่

สำนักงานสถิติพยากรณ์
สำนักงานสถิติแห่งชาติ
ถนนหลานหลวง เขตป้อมปราบศัตรูพ่าย กทม. 10100
โทรศัพท์ 0 2281 0333 ต่อ 1413
โทรสาร 0 2281 6438
ไปรษณีย์อิเล็กทรอนิกส์: binfopub@nso.go.th

หรือ

สำนักงานสถิติจังหวัดจันทบุรี
สถานที่ตั้ง ศาลากลางจังหวัด ต.วัดใหม่ อ.เมือง จ.จันทบุรี
โทร 0 3931 1510
โทรสาร 0 3933 0122
ไปรษณีย์อิเล็กทรอนิกส์: chtburi@nso.go.th

Distributed by

Statistical Forecasting Bureau,
National Statistical Office,
Lam Luang Rd., Bangkok 10100, THAILAND
Tel. + 66 2281 0333 ext. 1413
Fax: + 66 2281 6438
E-mail: binfopub@nso.go.th
<http://www.nso.go.th>

Or

Chanthaburi Provincial Statistical Office
Leab Naen Rd, Wat Mai, Chanthaburi 22000, THAILAND
Tel. +3931 1510
Fax +3933 0122
E-mail: Chtburi@nso.go.th

ปีที่จัดพิมพ์

2552

Published

2009

ISBN 978-974-11-2968-3

คำนำ

ข้อมูลสถิติอุตสาหกรรมการผลิต เป็นข้อมูลที่มีความสำคัญสำหรับการกำหนดนโยบายและวางแผนพัฒนาด้านเศรษฐกิจ และอุตสาหกรรมทั้งในระดับประเทศและระดับจังหวัด สำนักงานสถิติแห่งชาติ ซึ่งเป็นหน่วยงานที่รับผิดชอบในการจัดเก็บข้อมูลทั้งทางด้านเศรษฐกิจและสังคมของประเทศ จำเป็นจะต้องจัดหาข้อมูลสถิติที่เกี่ยวข้อง เพื่อให้ประเทศมีข้อมูลสถิติพื้นฐานที่สำคัญ และเพื่อให้สอดคล้องกับข้อเสนอแนะขององค์การสหประชาชาติที่เสนอแนะให้จัดทำสำมะโนทุก 10 ปี จึงกำหนดให้มีการจัดทำสำมะโนอุตสาหกรรมขึ้น ซึ่งเป็นการจัดทำครั้งที่ 3 ของประเทศไทย เพื่อให้ทุกภาคสามารถนำข้อมูลไปใช้ประโยชน์ กล่าวคือภาครัฐใช้ในการวางแผน กำหนดนโยบาย และทิศทางการพัฒนาเศรษฐกิจด้านอุตสาหกรรมการผลิต ทั้งในระดับประเทศและระดับท้องถิ่น การจัดทำแผนส่งเสริมวิสาหกิจขนาดกลางและขนาดย่อม (SMEs) ใช้ในการจัดทำบัญชีประชาชาติ ใช้ประกอบการพิจารณาจัดโครงสร้างพื้นฐาน เพื่อสนับสนุนและส่งเสริมอุตสาหกรรมการผลิตของประเทศได้อย่างมีประสิทธิภาพ สำหรับภาคเอกชนใช้เป็นเครื่องมือสำหรับผู้ประกอบการในการวางแผนธุรกิจ การตัดสินใจลงทุนขยายกิจการขยายสาขา การพิจารณาเปรียบเทียบกับกิจการอื่น ๆ การบริหารและควบคุมการดำเนินงานกิจการด้านต่าง ๆ ให้มีประสิทธิภาพยิ่งขึ้น และสุดท้ายภาคประชาชนใช้ในการพิจารณาประกอบการตัดสินใจเข้ามาลงทุน การศึกษาวิเคราะห์เชิงลึกเกี่ยวกับอุตสาหกรรมการผลิตที่อยู่ในความสนใจ และเรื่องที่เกี่ยวข้อง

ในการจัดทำสำมะโนอุตสาหกรรมครั้งนี้ ได้ดำเนินการเก็บรวบรวมข้อมูลเป็น 2 ขั้นตอนคือ ขั้นการเก็บรวบรวมข้อมูลพื้นฐานของสถานประกอบการทุกประเภท และขั้นการเก็บรวบรวมข้อมูลรายละเอียด ซึ่งจะเก็บรวบรวมรายละเอียดเฉพาะการประกอบอุตสาหกรรมการผลิต

รายงานฉบับนี้ เป็นรายงานผลการเก็บรวบรวมข้อมูลรายละเอียดเกี่ยวกับการประกอบกิจการของสถานประกอบการ ซึ่งดำเนินการเก็บรวบรวมข้อมูลระหว่างเดือนกรกฎาคม – กันยายน 2550 ข้อมูลที่นำเสนอเป็นข้อมูลของสถานประกอบการที่มีคนทำงานตั้งแต่ 1 คนขึ้นไป ที่ประกอบอุตสาหกรรมการผลิตที่ตั้งอยู่ในเขตเทศบาล และนอกเขตเทศบาลของ **จังหวัดจันทบุรี**

สำนักงานสถิติแห่งชาติ ขอขอบคุณผู้ประกอบการและผู้เกี่ยวข้องทุกฝ่ายที่ได้ให้ความร่วมมือในการให้ข้อมูล ซึ่งเป็นผลให้การปฏิบัติงานครั้งนี้สำเร็จลุล่วงไปด้วยดี

บทสรุปสำหรับผู้บริหาร

ปัจจุบันโครงสร้างการผลิตของประเทศไทย ได้เปลี่ยนแปลงจากระบบเศรษฐกิจแบบเกษตรกรรม มาเป็นระบบเศรษฐกิจแบบอุตสาหกรรมมากขึ้น นอกจากนี้จะมีอุตสาหกรรมใหม่ ๆ เกิดขึ้นจำนวนมากแล้ว ลักษณะการประกอบอุตสาหกรรมขนาดเล็กและอุตสาหกรรมในครัวเรือนก็มีบทบาทต่อการเจริญเติบโต ทางเศรษฐกิจโดยรวมของประเทศมากขึ้น สำนักงานสถิติแห่งชาติ ในฐานะเป็นหน่วยงานที่รับผิดชอบในการเก็บรวบรวมข้อมูลทั้งทางด้านเศรษฐกิจและสังคมของประเทศ จึงกำหนดให้มีการจัดทำสำมะโนอุตสาหกรรม พ.ศ. 2550 ขึ้น ซึ่งนับเป็นครั้งที่ 3 ของประเทศไทยโดยครั้งแรกจัดทำในปี พ.ศ. 2507 และครั้งที่สองในปี พ.ศ. 2540

ในการจัดทำสำมะโนอุตสาหกรรมครั้งนี้ ได้ดำเนินการเก็บรวบรวมข้อมูลเป็น 2 ขั้นตอน คือ ขั้นการเก็บรวบรวมข้อมูลพื้นฐานของสถานประกอบการทุกประเภท และขั้นการเก็บรวบรวมข้อมูลรายละเอียดซึ่งจะเก็บรวบรวมรายละเอียดเฉพาะการประกอบอุตสาหกรรมการผลิต

สำหรับรายงานผลสำมะโนอุตสาหกรรม พ.ศ. 2550 ฉบับนี้เป็นผลการเก็บรวบรวมข้อมูลรายละเอียดเกี่ยวกับการประกอบกิจการของสถานประกอบการ ในปี 2549 ซึ่งดำเนินการเก็บรวบรวมข้อมูลระหว่างเดือนกรกฎาคม - กันยายน พ.ศ. 2550 ข้อมูลที่นำเสนอเป็นข้อมูลของสถานประกอบการที่มีคนทำงานตั้งแต่ 1 คนขึ้นไป ที่ประกอบอุตสาหกรรมการผลิตที่ตั้งอยู่ในเขตเทศบาลและนอกเขตเทศบาลของ จังหวัดจันทบุรี ซึ่งสรุปได้ดังนี้

1. จำนวนสถานประกอบการ จากผลการสำรวจพบว่า ในจังหวัดจันทบุรี มีจำนวนสถานประกอบการทั้งสิ้น 3,618 แห่ง ส่วนใหญ่เป็นสถานประกอบการการผลิตเฟอร์นิเจอร์ รวมทั้งการผลิตซึ่งมิได้จัดประเภทไว้ที่อื่น ร้อยละ 61.8 รองลงมาคือ การผลิตเครื่องแต่งกาย รวมทั้งการตกแต่ง ย้อมสีขนสัตว์ ร้อยละ 10.7 และการผลิตภัณฑ์อาหารเครื่องดื่ม และผลิตภัณฑ์ยาสูบ ร้อยละ 8.2

แผนภูมิ ก ร้อยละของสถานประกอบการอุตสาหกรรม การผลิต จำแนกตามหมวดอุตสาหกรรม

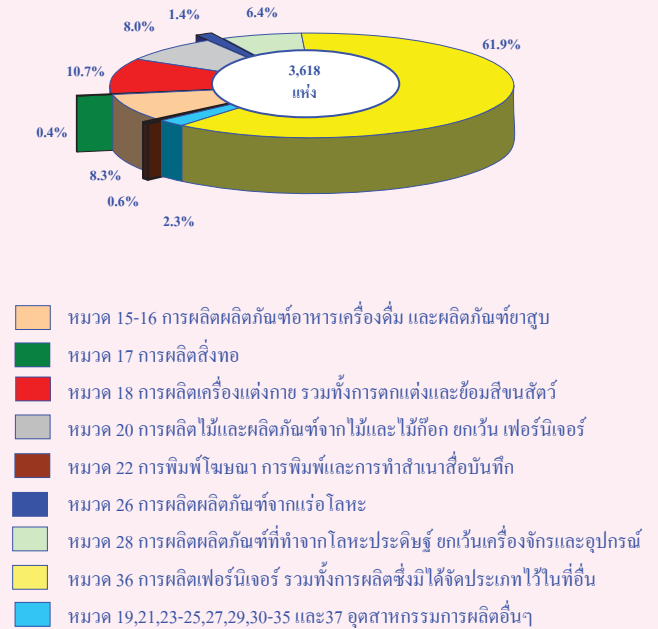

2. ขนาดของสถานประกอบการ พบว่า สถานประกอบการที่มีคนทำงาน 1 – 15 คน มีจำนวนคนทำงานมากที่สุดคือ ร้อยละ 98.1 สถานประกอบการที่มีคนทำงาน 16 คนขึ้นไป ร้อยละ 1.9

แผนภูมิ ข จำนวนสถานประกอบการอุตสาหกรรมการผลิต จำแนกตามขนาดของสถานประกอบการ (จำนวนคนทำงาน)

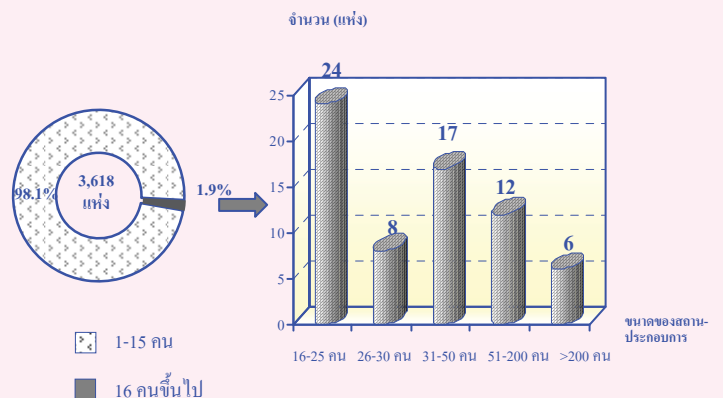

3. รูปแบบการจัดตั้งตามกฎหมาย ในจังหวัดจันทบุรี ส่วนใหญ่เป็นสถานประกอบการที่มีรูปแบบเป็นส่วนบุคคล คือ ร้อยละ 97.2 รองลงมาคือ บริษัทจำกัด บริษัทจำกัด (มหาชน) ร้อยละ 0.8 ห้างหุ้นส่วนจำกัด ห้างหุ้นส่วนสามัญนิติบุคคล ร้อยละ 0.5 รูปแบบอื่น ๆ ร้อยละ 1.5

แผนภูมิ ค ร้อยละของสถานประกอบการอุตสาหกรรมผลิต จำแนกตามรูปแบบการจัดตั้งตามกฎหมาย

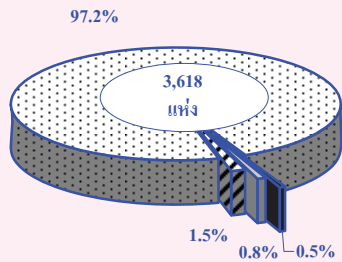

4. รูปแบบการจัดตั้งทางเศรษฐกิจ พบว่าสถานประกอบการส่วนใหญ่มีลักษณะการดำเนินกิจการเป็นสำนักงานแห่งเดียวมากที่สุด คือ ร้อยละ 99.8 สำหรับสำนักงานใหญ่ และสำนักงานสาขา มีเพียงร้อยละ 0.2 เท่านั้น

แผนภูมิ ง ร้อยละของสถานประกอบการอุตสาหกรรมผลิต จำแนกตามรูปแบบการจัดตั้งทางเศรษฐกิจ

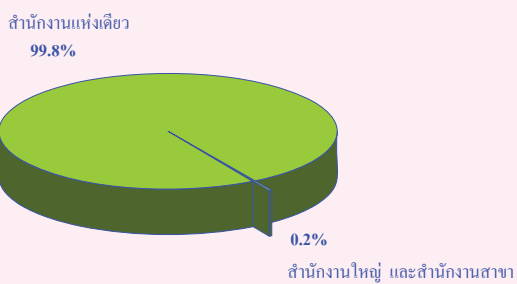

5. ระยะเวลาในการดำเนินกิจการ สถานประกอบการส่วนใหญ่ มีระยะเวลาในการดำเนินกิจการ 10 – 19 ปี มากที่สุดคือ ร้อยละ 43.2 รองลงมาคือ มีระยะเวลาในการดำเนินกิจการน้อยกว่า 5 ปี คิดเป็นร้อยละ 19.7 และ ดำเนินกิจการ 5 - 9 ปี คิดเป็นร้อยละ 16.4 ตามลำดับ

แผนภูมิ จ ร้อยละของสถานประกอบการอุตสาหกรรมผลิต จำแนกตามระยะเวลาในการดำเนินกิจการ

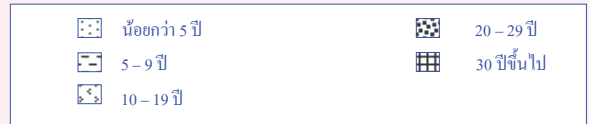
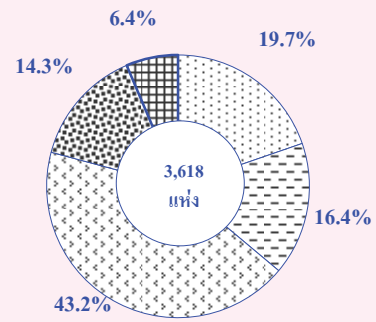

6. ทุนจดทะเบียน จากผลการสำรวจ พบว่าสถานประกอบการที่ตั้งอยู่ในจังหวัดจันทบุรีนั้นไม่มีทุนจดทะเบียนเกือบทุกแห่ง ถึงร้อยละ 98.8 สำหรับสถานประกอบการที่มีทุนจดทะเบียนนั้น มีเพียงร้อยละ 1.2 เท่านั้น

แผนภูมิ ฉ ร้อยละของสถานประกอบการอุตสาหกรรมผลิต จำแนกตามทุนจดทะเบียน

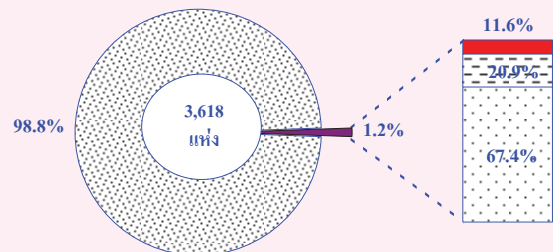

7. จำนวนคนทำงานและลูกจ้าง จากผลการสำรวจ พบว่า สถานประกอบการผลิตเฟอร์นิเจอร์ รวมทั้งการผลิตซึ่งมิได้จัดประเภทไว้ในที่อื่น มีจำนวนคนทำงานมากที่สุดคือ 5,934 คนหรือร้อยละ 35.3 เป็นลูกจ้าง 2,113 คนหรือร้อยละ 19.4 และสถานประกอบการที่มีจำนวนลูกจ้างมากที่สุด คือ สถานประกอบการการผลิตผลิตภัณฑ์อาหาร เครื่องดื่มและผลิตภัณฑ์ยาสูบ 3,221 คน หรือร้อยละ 29.6

**แผนภูมิ ข จำนวนคนทำงานและลูกจ้าง ของสถานประกอบการ
อุตสาหกรรมการผลิต จำแนกตามหมวดอุตสาหกรรม**

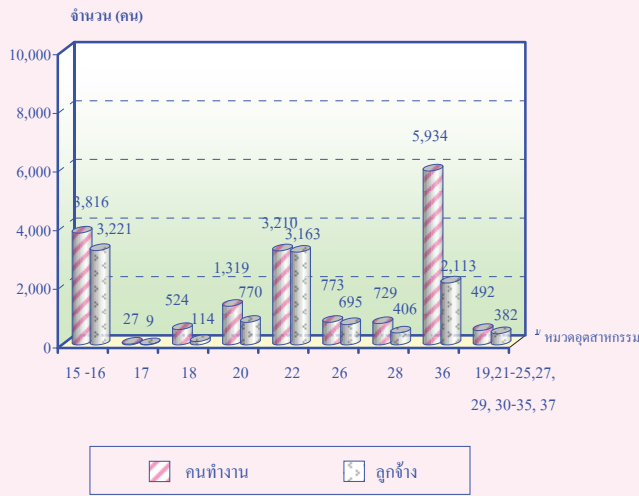

หมายเหตุ : คนทำงาน หมายถึง เจ้าของกิจการทั้งหุ่นส่วน คนทำงานโดยไม่ได้รับค่าจ้าง เงินเดือนและลูกจ้าง

8. ค่าตอบแทนแรงงาน จากผลการสำรวจ พบว่า ในสถานประกอบการผลิตผลิตภัณฑ์อาหารเครื่องดื่ม และผลิตภัณฑ์ยาสูบมีค่าตอบแทนแรงงานมากที่สุดคือ 268.8 ล้านบาท ค่าตอบแทนแรงงานเฉลี่ยต่อคน 83,452 บาท รองลงมาเป็นการพิมพ์โฆษณา การพิมพ์และการทำสำเนาสื่อบันทึกจำนวน 223.0 ล้านบาท ค่าตอบแทนแรงงานเฉลี่ยต่อคน 70,515 บาท และการผลิตเฟอร์นิเจอร์ รวมทั้งการผลิตซึ่งมีได้จัดประเภทไว้ในที่อื่นจำนวน 198.6 ล้านบาท ค่าตอบแทนเฉลี่ยต่อคน 94,008 บาท

แผนภูมิ ข ค่าตอบแทนแรงงาน จำแนกตามหมวดอุตสาหกรรม

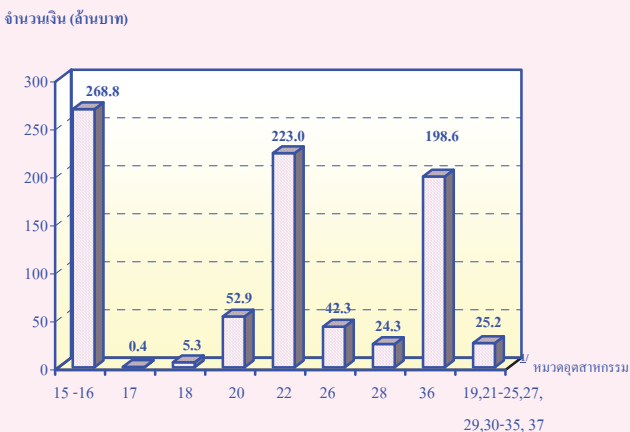

หมายเหตุ : ^{1/} หมวดอุตสาหกรรม

หมวด 15-16 การผลิตผลิตภัณฑ์อาหารเครื่องดื่ม และผลิตภัณฑ์ยาสูบ
 หมวด 17 การผลิตสิ่งทอ
 หมวด 18 การผลิตเครื่องแต่งกาย รวมทั้งการตกแต่งและย้อมสีขนสัตว์
 หมวด 20 การผลิตไม้และผลิตภัณฑ์จากไม้และไม้ก๊อก ยกเว้นเฟอร์นิเจอร์
 หมวด 22 การพิมพ์โฆษณา การพิมพ์และการทำสำเนาสื่อบันทึก

9. มูลค่าผลผลิต ค่าใช้จ่ายชั้นกลางและมูลค่าเพิ่ม ผลการสำรวจสถานประกอบการในจังหวัดจันทบุรี พบว่า สถานประกอบการผลิตผลิตภัณฑ์อาหารเครื่องดื่ม และผลิตภัณฑ์ยาสูบ มีมูลค่าผลผลิตมากที่สุด คือ 1,986.4 ล้านบาท ค่าใช้จ่ายชั้นกลาง 1,526.8 ล้านบาท มูลค่าเพิ่ม 459.6 ล้านบาท รองลงมาเป็นการผลิตเฟอร์นิเจอร์ รวมทั้งการผลิตซึ่งมีได้จัดประเภทไว้ในที่อื่นมีมูลค่าผลผลิต 1,215.2 ล้านบาท ค่าใช้จ่ายชั้นกลาง 736.6 ล้านบาท มูลค่าเพิ่ม 478.6 ล้านบาท การพิมพ์โฆษณา การพิมพ์และการทำสำเนาสื่อบันทึกมีมูลค่าผลผลิต 636.0 ล้านบาท ค่าใช้จ่ายชั้นกลาง 370.7 ล้านบาท มูลค่าเพิ่ม 265.3 ล้านบาท

แผนภูมิ ฅ มูลค่าผลผลิต ค่าใช้จ่ายชั้นกลางและมูลค่าเพิ่มของสถานประกอบการอุตสาหกรรมการผลิต จำแนกตามหมวดอุตสาหกรรม

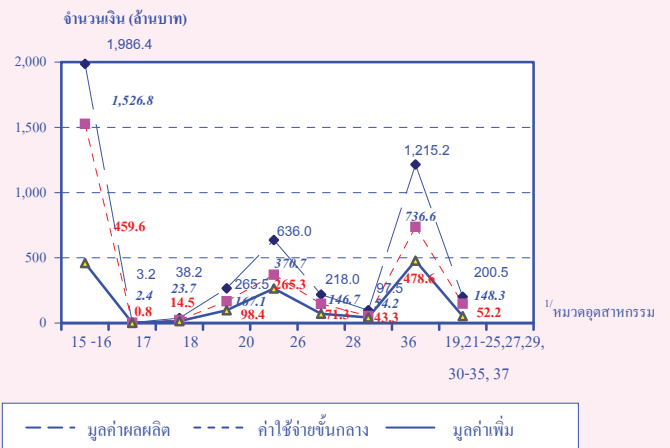

10. สรุปและข้อเสนอแนะ การผลิตผลิตภัณฑ์อาหารและเครื่องดื่มเป็นอุตสาหกรรมหลักของจังหวัด มีมูลค่าการผลิตสูงจำนวนคนทำงานและลูกจ้างเป็นจำนวนมาก ค่าตอบแทนแรงงานสูงกว่าในกลุ่มอื่น แต่ผู้ประกอบการส่วนใหญ่เป็นส่วนบุคคล ดังนั้นสวัสดิการค่าตอบแทนที่ให้กับลูกจ้างอาจถูกละเลยขาดการดูแลเท่าที่ควร

หมวด 26 การผลิตผลิตภัณฑ์จากแร่โลหะ

หมวด 28 การผลิตผลิตภัณฑ์ที่ทำจากโลหะประดิษฐ์ ยกเว้นเครื่องจักรและอุปกรณ์

หมวด 36 การผลิตเฟอร์นิเจอร์ รวมทั้งการผลิตซึ่งมีได้จัดประเภทไว้ในที่อื่น

หมวด 19,21,23-25,27,29,30-35 และ 37 อุตสาหกรรมการผลิตอื่น ๆ

สารบัญตาราง

- | | |
|---------|--|
| ตาราง ก | จำนวนและร้อยละของสถานประกอบการอุตสาหกรรมการผลิต จำแนกตามอำเภอ |
| ตาราง ข | จำนวนและร้อยละของสถานประกอบการอุตสาหกรรมการผลิต จำแนกตามลักษณะของสถานประกอบการ |
| ตาราง ค | จำนวนและร้อยละของสถานประกอบการอุตสาหกรรมการผลิต จำแนกตามหมวดอุตสาหกรรม |
| ตาราง ง | จำนวนและร้อยละของคนทำงาน ลูกจ้าง และค่าตอบแทนแรงงาน จำแนกตามขนาดของสถานประกอบการ และหมวดอุตสาหกรรม |
| ตาราง จ | มูลค่าผลผลิต และมูลค่าเพิ่มของสถานประกอบการอุตสาหกรรมการผลิต จำแนกตามขนาดของสถานประกอบการ และหมวดอุตสาหกรรม |
| ตาราง ฉ | มูลค่าผลผลิต และมูลค่าเพิ่มเฉลี่ยต่อสถานประกอบการ และต่อคนทำงาน จำแนกตามขนาดของสถานประกอบการ และหมวดอุตสาหกรรม |

บทที่ 1

บทนำ

1.1 ความเป็นมา

สำนักงานสถิติแห่งชาติได้จัดทำสำมะโนอุตสาหกรรมขึ้นเป็นครั้งแรกในปี 2507 และครั้งที่ 2 ในปี 2540 โดยมีวัตถุประสงค์เพื่อเก็บรวบรวมข้อมูลเกี่ยวกับจำนวนและลักษณะที่สำคัญของสถานประกอบการอุตสาหกรรมการผลิตทุกขนาดทั่วประเทศเพื่อใช้ประกอบในการกำหนดนโยบายและวางแผนพัฒนาการลงทุนและปรับปรุงกิจการอุตสาหกรรมการผลิตทั้งในภาครัฐและเอกชน

ในปัจจุบันโครงสร้างการผลิตของประเทศได้เปลี่ยนแปลงจากระบบเศรษฐกิจแบบเกษตรกรรมมาเป็นระบบเศรษฐกิจแบบอุตสาหกรรมมากขึ้น นอกจากนี้จะมีอุตสาหกรรมใหม่ ๆ เกิดขึ้นจำนวนมากแล้ว ลักษณะการประกอบอุตสาหกรรมขนาดเล็กและอุตสาหกรรมในครัวเรือนก็มีบทบาทต่อการเจริญเติบโตทางเศรษฐกิจโดยรวมของประเทศมากขึ้น ข้อมูลโครงสร้างพื้นฐานเกี่ยวกับการประกอบอุตสาหกรรมการผลิต จึงมีความสำคัญสำหรับการกำหนดนโยบายและวางแผนพัฒนาด้านเศรษฐกิจและอุตสาหกรรม ทั้งในระดับประเทศและระดับจังหวัดทำให้ความต้องการใช้ข้อมูลดังกล่าวเพิ่มมากขึ้น ทั้งในภาครัฐบาลและเอกชน สำนักงานสถิติแห่งชาติซึ่งเป็นหน่วยงานที่รับผิดชอบในการจัดเก็บข้อมูลทั้งทางด้านเศรษฐกิจและสังคมของประเทศ

จำเป็นจะต้องจัดหาข้อมูลสถิติที่เกี่ยวข้องในเรื่องนี้ เพื่อให้สอดคล้องกับข้อเสนอแนะขององค์การสหประชาชาติ ที่เสนอแนะให้จัดทำสำมะโนทุก 10 ปี สำนักงานสถิติแห่งชาติ จึงกำหนดให้มีการจัดทำสำมะโนอุตสาหกรรม พ.ศ. 2550 ขึ้น ซึ่งเป็นการจัดทำสำมะโนอุตสาหกรรม ครั้งที่ 3 ของประเทศไทย โดยกำหนดแผนเน้นการเก็บรวบรวมข้อมูลเป็น 2 ขั้นตอน คือ ขั้นการเก็บรวบรวมข้อมูลพื้นฐานของสถานประกอบการทุกประเภท และขั้นการเก็บรวบรวมข้อมูลรายละเอียด ซึ่งจะเก็บรวบรวมรายละเอียดเฉพาะการประกอบอุตสาหกรรมการผลิต

1.2 วัตถุประสงค์

1.2.1 เพื่อเก็บรวบรวมข้อมูลที่สำคัญทางด้านอุตสาหกรรมการผลิต เช่น จำนวนสถานประกอบการประเภทอุตสาหกรรม จำนวนคนทำงาน ลูกจ้าง ค่าตอบแทนแรงงาน มูลค่าซื้อวัตถุดิบและวัสดุประกอบในการผลิตและค่าใช้จ่ายในการดำเนินงานของสถานประกอบการ มูลค่าขายผลผลิต และรายรับของสถานประกอบการ ผลิตภัณฑ์และวัตถุดิบคงเหลือรวมทั้งมูลค่าสินทรัพย์ถาวรของสถานประกอบการเป็นต้น ข้อมูลเหล่านี้จะเป็นประโยชน์สำหรับภาครัฐใช้พิจารณาประกอบการกำหนดนโยบายเพื่อพัฒนาและส่งเสริมการลงทุนในภาคอุตสาหกรรมการผลิตของประเทศ

1.2.2 เพื่อใช้ในการจัดทำบัญชีประชาชาติ และสร้างตารางปัจจัยการผลิตและผลผลิตของประเทศ

1.3 ขอบข่ายและคุ่มรวม

ขอบข่ายในการเก็บรวบรวมข้อมูล ได้แก่ สถานประกอบการที่ดำเนินกิจกรรมเกี่ยวกับการผลิต ตามการจัดประเภทอุตสาหกรรมตามกิจกรรมทางเศรษฐกิจทุกประเภทตามมาตรฐานสากล (International Standard Industrial Classification of all Economic Activities : ISIC Rev.3.0)

คุ่มรวม สถานประกอบการอุตสาหกรรมการผลิตที่มีคนทำงานตั้งแต่ 1 คนขึ้นไปที่ตั้งอยู่ในเขตเทศบาล และนอกเขตเทศบาลของ จังหวัดจันทบุรี

1.4 คาบเวลาอ้างอิง

ข้อมูลเกี่ยวกับจำนวนและลักษณะต่าง ๆ ของสถานประกอบการที่เก็บรวบรวมเป็นข้อมูลของสถานประกอบการที่ดำเนินกิจการในรอบ 12 เดือน (การดำเนินกิจการระหว่าง 1 มกราคม ถึง 31 ธันวาคม 2549)

1.5 รายการข้อมูลที่เกี่ยวข้อง

1.5.1 ข้อมูลทั่วไปของสถานประกอบการ ได้แก่ ชื่อ ที่ตั้ง และสถานที่ติดต่อของสถานประกอบการ รูปแบบการจัดตั้งตามกฎหมาย รูปแบบการจัดตั้งทางเศรษฐกิจ การมีต่างประเทศร่วมลงทุนหรือถือหุ้นเป็นต้น

1.5.2 คนทำงาน ลูกจ้างและค่าตอบแทนแรงงาน

1.5.3 ต้นทุนการผลิตและค่าใช้จ่ายของสถานประกอบการ

1.5.4 ผลผลิตและรายรับของสถานประกอบการ

1.5.5 สินทรัพย์ถาวรของสถานประกอบการ

1.5.6 การวิจัย พัฒนา และห้องปฏิบัติการ

1.6 ประโยชน์ของข้อมูล

1.6.1 ใช้ในการวางแผน กำหนดนโยบาย และทิศทางการพัฒนาเศรษฐกิจด้านอุตสาหกรรม การผลิตทั้งในระดับประเทศและระดับท้องถิ่น การจัดทำแผนส่งเสริมวิสาหกิจขนาดกลางและขนาดย่อม (SMEs) ใช้ในการจัดทำบัญชีประชาชาติ ใช้ประกอบการพิจารณาจัดหาโครงสร้างพื้นฐาน เพื่อสนับสนุนและส่งเสริมอุตสาหกรรมการผลิตของประเทศได้อย่างมีประสิทธิภาพ

1.6.2 ใช้เป็นเครื่องมือสำหรับผู้ประกอบการในการวางแผนธุรกิจ การตัดสินใจลงทุนขยายกิจการ ขยายสาขา การพิจารณาเปรียบเทียบกับกิจการอื่น ๆ การบริหารและควบคุมการดำเนินงานด้านต่าง ๆ ให้มีประสิทธิภาพยิ่งขึ้น

1.6.3 ใช้ในการพิจารณาประกอบการตัดสินใจเข้ามาลงทุน การศึกษาวิเคราะห์เชิงลึกเกี่ยวกับอุตสาหกรรมการผลิตที่อยู่ในความสนใจ และเรื่องที่เกี่ยวข้อง

บทที่ 2

สรุปข้อมูลที่สำคัญ

2.1 ข้อมูลทั่วไปของสถานประกอบการ

อุตสาหกรรมการผลิต

2.1.1 จำนวนสถานประกอบการ

ผลการสำรวจสำมะโนอุตสาหกรรม พ.ศ. 2550 จังหวัดจันทบุรี พบว่า มีจำนวนสถานประกอบการทั้งสิ้น 3,618 แห่ง โดยสถานประกอบการส่วนใหญ่ตั้งอยู่ในเขตอำเภอเมืองจันทบุรี มีจำนวน 2,692 แห่ง คิดเป็นร้อยละ 74.4 รองลงมาคืออำเภอแหลมสิงห์ มีจำนวน 312 แห่ง

คิดเป็นร้อยละ 8.6 อำเภอท่าใหม่ มีจำนวน 196 แห่ง คิดเป็นร้อยละ 5.4 อำเภอขลุง มีจำนวน 119 แห่ง คิดเป็นร้อยละ 3.3 อำเภอสอยดาว มีจำนวน 81 แห่ง คิดเป็นร้อยละ 2.2 อำเภอแก่งหางแมว และ กิ่ง อำเภอเขาคิชฌกูฏ มีจำนวนที่เท่ากันคือ 67 แห่ง คิดเป็นร้อยละ 1.9 อำเภอนายายอาม มีจำนวน 41 แห่ง คิดเป็นร้อยละ 1.1 และอำเภอมะขาม มีจำนวน 18 แห่ง คิดเป็นร้อยละ 0.5 (ตาราง ก)

ตาราง ก จำนวนและร้อยละของสถานประกอบการอุตสาหกรรมการผลิต จำแนกตามอำเภอ

อำเภอ	จำนวน	ร้อยละ
รวม	3,618	100.0
อำเภอเมืองจันทบุรี	2,692	74.4
อำเภอขลุง	119	3.3
อำเภอท่าใหม่	196	5.4
อำเภอโป่งน้ำร้อน	25	0.7
อำเภอมะขาม	18	0.5
อำเภอแหลมสิงห์	312	8.6
อำเภอสอยดาว	81	2.2
อำเภอแก่งหางแมว	67	1.9
อำเภอนายายอาม	41	1.1
กิ่ง อ.เขาคิชฌกูฏ	67	1.9

2.1.2 ขนาดของสถานประกอบการ

ในจังหวัดจันทบุรีมีสถานประกอบการทั้งสิ้น 3,618 แห่ง พบว่า สถานประกอบการที่มีขนาด 1-15 คน มีมากที่สุด คือ มีจำนวน 3,551 แห่ง คิดเป็นร้อยละ 98.1 รองลงมาคือ สถานประกอบการที่มีขนาด 16 - 30 คน มีจำนวน 32 แห่ง คิดเป็นร้อยละ 0.9 สถานประกอบการที่มีขนาด 31 - 50 คน มีจำนวน 17 แห่ง คิดเป็นร้อยละ 0.5 สถานประกอบการที่มีขนาด 51-200 คน มีจำนวน 12 แห่ง คิดเป็นร้อยละ 0.3 และสถานประกอบการที่มีขนาดมากกว่า 200 คน มีจำนวน 6 แห่ง คิดเป็นร้อยละ 0.2 (ตาราง ข)

2.1.3 รูปแบบการจัดตั้งตามกฎหมาย

รูปแบบการจัดตั้งตามกฎหมายของสถานประกอบการส่วนใหญ่ เป็นสถานประกอบการที่มีรูปแบบเป็นส่วนบุคคลมีจำนวน 3,515 แห่ง คิดเป็นร้อยละ 97.2 รองลงมาคือ บริษัทจำกัด บริษัทจำกัด (มหาชน) ห้างหุ้นส่วนจำกัด ห้างหุ้นส่วนสามัญนิติบุคคล มีจำนวน 48 แห่ง คิดเป็นร้อยละ 1.3 ส่วนราชการรัฐวิสาหกิจ มีจำนวน 5 แห่ง คิดเป็นร้อยละ 0.1 และ อื่น ๆ มีจำนวน 49 แห่ง คิดเป็นร้อยละ 1.4 (ตาราง ข)

2.1.4 รูปแบบการจัดตั้งทางเศรษฐกิจ

สำหรับรูปแบบการจัดตั้งทางเศรษฐกิจของสถานประกอบการนั้น พบว่า ส่วนใหญ่เป็นสถานประกอบการที่เป็นสำนักงานแห่งเดียว มีจำนวน 3,609 แห่ง คิดเป็นร้อยละ 99.8 รองลงมาเป็นสถานประกอบการที่เป็นสำนักงานสาขา มีจำนวน 5 แห่ง คิดเป็นร้อยละ 0.1 และสถานประกอบการที่เป็นสำนักงานใหญ่ มีจำนวน 4 แห่ง คิดเป็นร้อยละ 0.1 (ตาราง ข)

2.1.5 ระยะเวลาในการดำเนินงาน

ระยะเวลาในการดำเนินงาน ในจังหวัดจันทบุรี ส่วนใหญ่มีระยะเวลาในการดำเนินงาน

10 - 19 ปี มากที่สุดคือ มีจำนวน 1,562 แห่ง คิดเป็นร้อยละ 43.2 รองลงมาคือ มีระยะเวลาในการดำเนินงานน้อยกว่า 5 ปี จำนวน 712 แห่ง คิดเป็นร้อยละ 19.7 มีระยะเวลาในการดำเนินงาน 5-9 ปี มีจำนวน 593 แห่ง คิดเป็นร้อยละ 16.4 มีระยะเวลาในการดำเนินงาน 20-29 ปี จำนวน 516 แห่ง คิดเป็นร้อยละ 14.3 มีระยะเวลาในการดำเนินงานตั้งแต่ 30 ปีขึ้นไปมีจำนวน 234 แห่ง คิดเป็นร้อยละ 6.5 (ตาราง ข)

2.1.6 หมวดอุตสาหกรรม

เมื่อพิจารณา ตามประเภทอุตสาหกรรมการผลิตหรือลักษณะของการประกอบกิจกรรม พบว่า สถานประกอบการในจังหวัดจันทบุรี ประกอบการผลิตเฟอร์นิเจอร์ รวมทั้งการผลิตซึ่งมิได้จัดประเภทไว้ที่อื่น มากที่สุด มีจำนวน 2,237 แห่ง คิดเป็นร้อยละ 61.8 รองลงมาคือ การผลิตสิ่งทอ เครื่องแต่งกาย มีจำนวน 388 แห่ง คิดเป็นร้อยละ 10.7 การผลิตผลิตภัณฑ์อาหาร เครื่องดื่ม และยาสูบ มีจำนวน 298 แห่ง คิดเป็นร้อยละ 8.2 มีสัดส่วนใกล้เคียงกับการผลิตไม้และไม้ก๊อก (ยกเว้นเฟอร์นิเจอร์) มีจำนวน 290 แห่ง คิดเป็นร้อยละ 8.0 ตามลำดับ (ตาราง ค)

2.2 ข้อมูลสถิติที่สำคัญจำแนกตามขนาดของสถานประกอบการ และหมวดอุตสาหกรรม

2.2.1 คนทำงานและค่าตอบแทนแรงงาน

1) จำนวนคนทำงาน

ในจังหวัดจันทบุรี มีจำนวนคนทำงานในสถานประกอบการ ที่มีขนาด 1 - 15 คน มากที่สุด มีจำนวน 8,210 คน คิดเป็นร้อยละ 48.8 รองลงมาคือ สถานประกอบการที่มีจำนวนคนทำงานมากกว่า 200 คน มีจำนวน 6,070 คน คิดเป็นร้อยละ 36.1 สถานประกอบการที่มีจำนวนคนทำงาน 51 - 200 คน มีจำนวน 1,159 คน คิดเป็นร้อยละ 6.9 สถานประกอบการที่มีจำนวนคนทำงาน 16 - 50 คน มีจำนวน 49 คน คิดเป็นร้อยละ 1.4

ตาราง ข จำนวนและร้อยละของสถานประกอบการอุตสาหกรรมการผลิต จำแนกตามลักษณะของสถานประกอบการ

ลักษณะของสถานประกอบการ	จำนวน	ร้อยละ
รวม	3,618	100.0
ขนาดของสถานประกอบการ		
1-15 คน	3,551	98.1
16-25 คน	24	0.7
26-30 คน	8	0.2
31-50 คน	17	0.5
51-200 คน	12	0.3
มากกว่า 200 คน	6	0.2
รูปแบบการจัดตั้งตามกฎหมาย		
ส่วนบุคคล	3,515	97.2
ห้างหุ้นส่วนจำกัด ห้างหุ้นส่วนสามัญนิติบุคคล	19	0.5
บริษัทจำกัด บริษัทจำกัด(มหาชน)	29	0.8
ส่วนราชการ รัฐวิสาหกิจ	5	0.1
อื่น ๆ	49	1.4
รูปแบบการจัดตั้งทางเศรษฐกิจ		
สำนักงานแห่งเดียว	3,609	99.8
สำนักงานใหญ่	4	0.1
สำนักงานสาขา	5	0.1
ระยะเวลาในการดำเนินกิจการ		
น้อยกว่า 5 ปี	712	19.7
5 - 9 ปี	593	16.4
10 - 19 ปี	1,562	43.2
20 - 29 ปี	516	14.3
ตั้งแต่ 30 ปี ขึ้นไป	234	6.5

ตาราง ค จำนวนและร้อยละของสถานประกอบการอุตสาหกรรมการผลิต จำแนกตามหมวดอุตสาหกรรม

หมวดอุตสาหกรรม	จำนวน	ร้อยละ
รวม	3,618	100.0
การผลิตผลิตภัณฑ์อาหารและเครื่องดื่ม และยาสูบ	298	8.2
การผลิตสิ่งทอ	13	0.4
การผลิตเครื่องแต่งกาย รวมทั้งการตกแต่งและซ่อมสียขนสัตว์	388	10.7
การผลิตไม้และผลิตภัณฑ์จากไม้และไม้ก๊อ ก ยกเว้น เฟอร์นิเจอร์	290	8.0
การพิมพ์โฆษณา การพิมพ์ และการทำสำเนาสื่อบันทึก	23	0.6
การผลิตผลิตภัณฑ์จากแร่โลหะ	51	1.4
การผลิตผลิตภัณฑ์ที่ทำจากโลหะประดิษฐ์ ยกเว้นเครื่องจักรและอุปกรณ์	233	6.5
การผลิตเฟอร์นิเจอร์ รวมทั้งการผลิตซึ่งมิได้จัดประเภทไว้ในที่อื่น	2,237	61.8
อุตสาหกรรมการผลิตอื่น ๆ	85	2.4

เมื่อพิจารณาตามประเภทอุตสาหกรรมพบว่า มีจำนวนคนทำงานในสถานประกอบการการผลิตเฟอร์นิเจอร์ฯ มากที่สุด คือ มีจำนวน 5,934 คน คิดเป็นร้อยละ 35.3 รองลงมาคือ การผลิตผลิตภัณฑ์อาหารและเครื่องดื่ม และยาสูบ มีจำนวน 3,936 คน คิดเป็นร้อยละ 22.7 และการพิมพ์โฆษณา การพิมพ์ และการทำสำเนาสื่อบันทึก มีจำนวน 3,210 คน คิดเป็นร้อยละ 19.1 ตามลำดับ (ตาราง ง)

2) จำนวนลูกจ้าง

สถานประกอบการในจังหวัดจันทบุรี มีจำนวนลูกจ้างทั้งสิ้น 10,873 คน โดยขนาดของสถานประกอบการที่มีขนาดมากกว่า 200 คน มีจำนวนลูกจ้างมากที่สุดคือ มีจำนวน 6,059 คน คิดเป็นร้อยละ 55.7 รองลงมาคือ สถานประกอบการที่มีขนาด 1 – 15 คน มีจำนวน 2,462 คน คิดเป็นร้อยละ 22.6 สถานประกอบการที่มีขนาด 51 – 200 คน มีจำนวน 1,153 คน คิดเป็นร้อยละ 10.6 และสถานประกอบการที่มีจำนวนลูกจ้างขนาด 16 – 50 คน มีน้อยที่สุดคือ จำนวน 1,199 คน คิดเป็นร้อยละ 11.1

เมื่อพิจารณาตามประเภทอุตสาหกรรมพบว่า จำนวนลูกจ้างในสถานประกอบการการผลิตผลิตภัณฑ์อาหารและเครื่องดื่ม มีมากที่สุดคือมีจำนวน 3,221 คน คิดเป็นร้อยละ 29.6 รองลงมาคือ การพิมพ์โฆษณา การพิมพ์และการทำสำเนาสื่อบันทึก มีจำนวน 3,163 คน คิดเป็นร้อยละ 29.1 และการผลิตเฟอร์นิเจอร์ฯ มีจำนวน 2,113 คน คิดเป็นร้อยละ 19.4 ตามลำดับ (ตาราง ง)

3) ค่าตอบแทนแรงงาน

จากผลการสำรวจส่วนใหญ่พบว่า สถานประกอบการที่มีขนาดมากกว่า 200 คน มีค่าตอบแทนแรงงานมากเฉลี่ยต่อคนต่อปีมากที่สุดคือ 90,518.5 บาท รองลงมาคือ สถานประกอบการที่มีขนาด 31 - 50 คน และ สถานประกอบการที่มีขนาด 51 - 200 คน ซึ่งมีค่าตอบแทนแรงงานที่ใกล้เคียงกันคือ 79,703.1 และ 79,702.7 บาท ตามลำดับ

เมื่อพิจารณาตามประเภทอุตสาหกรรมส่วนใหญ่พบว่า การผลิตเฟอร์นิเจอร์ฯ มีค่าตอบแทนแรงงานเฉลี่ยต่อคนต่อปีมากที่สุดคือ 94,008 บาท รองลงมาคือ การผลิตผลิตภัณฑ์อาหารและเครื่องดื่ม

และผลิตภัณฑ์ยาสูบ มีค่าตอบแทนแรงงานเฉลี่ยต่อคนคือ 83,452 บาท และ การพิมพ์โฆษณา การพิมพ์

และการทำสำเนาสื่อบันทึก มีค่าตอบแทนเฉลี่ยต่อคนคือ 70,514 บาท ตามลำดับ (ตาราง ง)

ตาราง ง จำนวนและร้อยละของคนทำงาน ลูกจ้าง และค่าตอบแทนแรงงาน จำแนกตามขนาดของสถานประกอบการ และหมวดอุตสาหกรรม

ขนาดของสถานประกอบการ/ หมวดอุตสาหกรรม	จำนวน สถาน- ประกอบ การ	คนทำงาน		ลูกจ้าง		ค่าตอบแทน แรงงาน	
		จำนวน	ร้อยละ	จำนวน	ร้อยละ	มูลค่า (ล้านบาท)	เฉลี่ยต่อ คนต่อปี (บาท)
รวม	3,618	16,824	100.0	10,873	100.0	840.9	7.3
ขนาดของสถานประกอบการ							
1-15 คน	3,551	8,210	48.8	2,462	22.6	120.0	48.7
16-25 คน	24	495	2.9	398	3.7	20.7	52.0
26-30 คน	8	227	1.3	205	1.9	12.4	60.5
31-50 คน	17	663	3.9	596	5.5	47.5	9.7
51-200 คน	12	1,159	6.9	1,153	10.6	91.9	79.7
มากกว่า 200 คน	6	6,070	36.1	6,059	55.7	548.4	0.5
หมวดอุตสาหกรรม							
การผลิตผลิตภัณฑ์อาหารและเครื่องดื่ม และยาสูบ	298	3,816	22.7	3,221	29.6	268.8	3,452.1
การผลิตสิ่งทอ	13	27	0.2	9	0.1	0.4	5,222.3
การผลิตเครื่องแต่งกาย รวมทั้งการตกแต่งและซ่อมสีขนสัตว์	388	524	3.1	114	1.1	5.3	6,859.7
การผลิตไม้และผลิตภัณฑ์จากไม้และไม้ก๊อก ยกเว้น เฟอร์นิเจอร์	290	1,319	7.8	770	7.1	52.9	8,731.3
การพิมพ์โฆษณา การพิมพ์ และการทำสำเนาสื่อบันทึก	23	3,210	19.1	3,163	29.1	223.0	0,514.5
การผลิตผลิตภัณฑ์จากแร่โลหะ	51	773	4.6	695	6.4	42.3	60,925.9
การผลิตผลิตภัณฑ์ที่ทำจากโลหะประดิษฐ์ ยกเว้นเครื่องจักรและอุปกรณ์	233	729	4.3	406	3.7	24.3	59,820.2
การผลิตเฟอร์นิเจอร์ รวมทั้งการผลิตซึ่งมิได้จัดประเภทไว้ในที่อื่น	2,237	5,934	35.3	2,113	19.4	198.6	94,007.8
อุตสาหกรรมการผลิตอื่น ๆ	85	492	2.9	382	3.5	25.2	65,866.2

2.2.2 มูลค่าผลผลิตและมูลค่าเพิ่ม

เมื่อพิจารณาตามขนาดของสถาน -ประกอบการ พบว่า สถานประกอบการที่มีขนาด 51 – 200 คน มีมูลค่าผลผลิตคิดเป็นร้อยละ 64.2 มีมูลค่าเพิ่มร้อยละ 57.7 และสถาน-ประกอบการ ที่มีขนาด 1 – 50 คน คิดเป็นร้อยละ 35.8 มูลค่าเพิ่มร้อยละ 42.3

และถ้าพิจารณาตามหมวดอุตสาหกรรม พบว่า สถานประกอบการการผลิตผลิตภัณฑ์อาหารและเครื่องดื่ม มีมูลค่าผลผลิตมากที่สุด คิดเป็นร้อยละ 42.6 มูลค่าเพิ่ม ร้อยละ 30.9 และสถานประกอบการการผลิตเฟอร์นิเจอร์ฯ คิดเป็นร้อยละ 26.1 มูลค่าเพิ่มร้อยละ 32.3 และการพิมพ์โฆษณา การพิมพ์และการทำสำเนาสื่อบันทึก มีมูลค่าผลผลิตคิดเป็นร้อยละ 13.6 และมูลค่าเพิ่มร้อยละ 17.9 (ตาราง จ)

ตาราง จ มูลค่าการผลิต และมูลค่าเพิ่มของสถานประกอบการอุตสาหกรรมการผลิต จำแนกตามขนาดของสถานประกอบการ และหมวดอุตสาหกรรม

(หน่วย : ล้านบาท)

ขนาดของสถานประกอบการ/ หมวดอุตสาหกรรม	มูลค่าการผลิต		มูลค่าเพิ่ม		มูลค่าเพิ่มต่อ มูลค่า การผลิต
	มูลค่า	ร้อยละ	มูลค่า	ร้อยละ	(ร้อยละ)
รวม	4,660.5	100.0	1,483.9	100.0	31.8
ขนาดของสถานประกอบการ					
1-15 คน	1,141.0	24.5	476.2	32.1	41.7
16-25 คน	103.6	2.2	29.4	2.0	28.4
26-30 คน	41.2	0.9	14.0	0.9	33.9
31-50 คน	384.1	8.2	107.8	7.3	28.1
51-200 คน	668.6	14.3	219.9	14.8	32.9
มากกว่า 200 คน	2,322.0	49.8	636.6	42.9	27.4
หมวดอุตสาหกรรม					
การผลิตผลิตภัณฑ์อาหารและเครื่องดื่ม และยาสูบ	1,986.4	42.6	459.5	30.9	23.1
การผลิตสิ่งทอ	3.2	0.1	0.8	0.1	25.0
การผลิตเครื่องแต่งกาย รวมทั้งการตกแต่งและซ่อมสีขนสัตว์	38.2	0.8	14.5	1.0	37.9
การผลิตไม้และผลิตภัณฑ์จากไม้และไม้ก๊อก ยกเว้น เฟอร์นิเจอร์	265.5	5.7	98.4	6.6	37.1
การพิมพ์โฆษณา การพิมพ์ และการทำสำเนาสื่อบันทึก	636.0	13.6	265.3	17.9	41.7
การผลิตผลิตภัณฑ์จากแร่โลหะ	218.0	4.7	71.3	4.8	32.7
การผลิตผลิตภัณฑ์ที่ทำจากโลหะประดิษฐ์ ยกเว้นเครื่องจักรและอุปกรณ์	97.5	2.1	43.3	2.9	44.4
การผลิตเฟอร์นิเจอร์ รวมทั้งการผลิตซึ่งมิได้จัดประเภทไว้ในที่อื่น	1,215.2	26.1	478.6	32.3	39.4
อุตสาหกรรมการผลิตอื่น ๆ	200.5	4.3	52.2	3.5	26.0

2.2.3 มูลค่าการผลิตเฉลี่ย

จากผลการสำรวจ พบว่า สถานประกอบการที่มีขนาด มากกว่า 50 คน มีมูลค่าการผลิตเฉลี่ยต่อสถานประกอบการ คือ 442.7 ล้านบาท และมูลค่าการผลิตเฉลี่ยต่อคนทำงานคือ 1.0 ล้านบาท สถานประกอบการที่มีขนาด 1-50 คน มีมูลค่าการผลิตเฉลี่ยต่อสถานประกอบการ คือ 32.4 ล้านบาท และมูลค่าการผลิตเฉลี่ยต่อคนทำงานคือ 1.1 ล้านบาท

เมื่อพิจารณาตามหมวดอุตสาหกรรม พบว่าการพิมพ์โฆษณา การพิมพ์และการทำสำเนาสื่อบันทึก มีมูลค่าการผลิตเฉลี่ยต่อสถานประกอบการ

27.7 ล้านบาท ต่อคนทำงาน 0.2 ล้านบาท รองลงมา คือ การผลิตผลิตภัณฑ์อาหารเครื่องดื่มและยาสูบ มีมูลค่าการผลิตเฉลี่ยต่อสถานประกอบการ 7.4 ล้านบาท ต่อคนทำงาน 0.5 ล้านบาท และการผลิตผลิตภัณฑ์จากแร่โลหะ มีมูลค่าการผลิตเฉลี่ยต่อสถานประกอบการ 4.3 ล้านบาท ต่อคนทำงาน 0.3 ล้านบาท (ตาราง จ)

2.2.4 มูลค่าเพิ่มเฉลี่ย

จากผลการสำรวจ พบว่า สถานประกอบการที่มีขนาด มากกว่า 50 คน มีมูลค่าเพิ่มเฉลี่ยต่อสถานประกอบการ คือ 124.4 ล้านบาท และมูลค่าเพิ่มเฉลี่ย

ต่อคนทำงานคือ 0.3 ล้านบาท และสถานประกอบการ ที่มีขนาด 1 – 50 คน มีมูลค่าผลผลิตเฉลี่ยต่อสถาน - ประกอบการ คือ 9.4 ล้านบาทและมูลค่าเพิ่มเฉลี่ยต่อคนทำงานคือ 0.3 ล้านบาท

เมื่อพิจารณาตามหมวดอุตสาหกรรม พบว่า การพิมพ์โฆษณา การพิมพ์และการทำสำเนาสื่อ บันทึก มีมูลค่าเพิ่มเฉลี่ยต่อสถานประกอบการ 11.5

ล้านบาท ต่อคนทำงาน 0.1 ล้านบาท รองลงมาคือ การผลิตผลิตภัณฑ์อาหาร เครื่องดื่มและยาสูบ มีมูลค่าเพิ่มเฉลี่ยต่อสถานประกอบการ 1.7 ล้านบาท ต่อคนทำงาน 0.1 ล้านบาท และการผลิตผลิตภัณฑ์จากแร่ โลหะ มีมูลค่าเพิ่มเฉลี่ยต่อสถานประกอบการ 1.4 ล้านบาท ต่อคนทำงาน 0.1 ล้านบาท (ตาราง ฉ)

ตาราง ฉ มูลค่าผลผลิตและมูลค่าเพิ่มเฉลี่ยต่อสถานประกอบการ และต่อคนทำงาน จำแนกตามขนาดของสถานประกอบการ และหมวดอุตสาหกรรม

(หน่วย : ล้านบาท)

ขนาดของสถานประกอบการ/ หมวดอุตสาหกรรม	มูลค่าผลผลิตเฉลี่ย		มูลค่าเพิ่มเฉลี่ย	
	ต่อสถาน- ประกอบการ	ต่อคนทำงาน	ต่อสถาน- ประกอบการ	ต่อ คนทำงาน
รวม	1,288.1	277.0	410.2	88.2
ขนาดของสถานประกอบการ				
1-15 คน	321.3	139.0	134.1	58.0
16-25 คน	4,316.6	209.3	1,226.2	59.5
26-30 คน	5,153.3	181.6	1,746.5	61.5
31-50 คน	22,591.8	579.3	6,339.0	162.5
51-200 คน	55,713.1	576.8	18,326.1	189.7
มากกว่า 200 คน	387,006.7	382.5	106,103.0	104.9
หมวดอุตสาหกรรม				
การผลิตผลิตภัณฑ์อาหารและเครื่องดื่ม และยาสูบ	7,374.7	539.8	1,709.2	127.2
การผลิตสิ่งทอ	245.0	118.0	61.2	29.5
การผลิตเครื่องแต่งกาย รวมทั้งการตกแต่งและซ่อมสีขนสัตว์	98.5	72.9	37.4	27.7
การผลิตไม้และผลิตภัณฑ์จากไม้และไม้ก๊อก ยกเว้น เฟอร์นิเจอร์	915.6	201.3	339.4	74.6
การพิมพ์โฆษณา การพิมพ์ และการทำสำเนาสื่อบันทึก	27,652.0	198.1	11,536.3	82.7
การผลิตผลิตภัณฑ์จากแร่โลหะ	4,274.9	282.0	1,398.6	92.3
การผลิตผลิตภัณฑ์ที่ทำจากโลหะประดิษฐ์ ยกเว้นเครื่องจักรและอุปกรณ์	418.4	133.7	186.0	59.4
การผลิตเฟอร์นิเจอร์ รวมทั้งการผลิตซึ่งมิได้จัดประเภทไว้ในที่อื่น	543.2	204.8	213.9	80.6
อุตสาหกรรมการผลิตอื่น ๆ	15,759.8	1,220.9	4,262.8	365.3

ตารางสถิติ

ภาค 1 ข้อมูลทั่วไปของสถานประกอบการ

ตอนที่ 1 ข้อมูลทั่วไปของสถานประกอบการ
จำแนกตามอำเภอ

สารบัญตารางสถิติ

- ตอนที่ 1 ข้อมูลทั่วไปของสถานประกอบการ จำแนกตามอำเภอ**
- ตาราง 1 จำนวนและร้อยละของสถานประกอบการอุตสาหกรรมการผลิต จำแนกตามรูปแบบการจัดตั้งตามกฎหมาย และอำเภอ
- ตาราง 2 จำนวนและร้อยละของสถานประกอบการอุตสาหกรรมการผลิต จำแนกตามรูปแบบการจัดตั้งทางเศรษฐกิจ และอำเภอ
- ตาราง 3 จำนวนและร้อยละของสถานประกอบการอุตสาหกรรมการผลิต จำแนกตามระยะเวลาในการดำเนินกิจการ และอำเภอ
- ตาราง 4 จำนวนและร้อยละของสถานประกอบการอุตสาหกรรมการผลิต จำแนกตามระยะเวลาการผลิตในปี 2549 และอำเภอ
- ตาราง 5 มูลค่าเงินลงทุนจดทะเบียน จำนวนและร้อยละของสถานประกอบการอุตสาหกรรมการผลิต จำแนกตามมูลค่าทุนจดทะเบียน และอำเภอ
- ตาราง 6 มูลค่าเงินทุนที่ต่างประเทศร่วมลงทุนหรือถือหุ้น จำนวนและร้อยละของสถานประกอบการอุตสาหกรรมการผลิต จำแนกตามสัดส่วนของการร่วมลงทุนหรือถือหุ้นของต่างประเทศ และอำเภอ
- ตาราง 7 จำนวนและร้อยละของสถานประกอบการอุตสาหกรรมการผลิตที่ต่างประเทศร่วมลงทุน จำแนกตามประเทศร่วมลงทุนหรือถือหุ้นมากที่สุดเป็นอันดับหนึ่ง และอำเภอ
- ตาราง 7.1 จำนวนและร้อยละของสถานประกอบการอุตสาหกรรมการผลิตที่ต่างประเทศร่วมลงทุน จำแนกตามประเทศร่วมลงทุนหรือถือหุ้นมากที่สุดเป็นอันดับสอง และอำเภอ
- ตาราง 7.2 จำนวนและร้อยละของสถานประกอบการอุตสาหกรรมการผลิตที่ต่างประเทศร่วมลงทุน จำแนกตามประเทศร่วมลงทุนหรือถือหุ้นมากที่สุดเป็นอันดับสาม และอำเภอ
- ตาราง 8 จำนวนและร้อยละของสถานประกอบการอุตสาหกรรมการผลิต จำแนกตามการส่งเสริมการลงทุน จากสำนักงานคณะกรรมการส่งเสริมการลงทุน และอำเภอ
- ตาราง 9 มูลค่าการส่งออกจำนวนและร้อยละของสถานประกอบการอุตสาหกรรมการผลิต จำแนกตามร้อยละของการส่งออกผลผลิตออกไปจำหน่ายต่างประเทศ และอำเภอ
- ตาราง 10 จำนวนและร้อยละของสถานประกอบการอุตสาหกรรมการผลิต จำแนกตามประเทศที่มีการส่งผลผลิตไปจำหน่าย และอำเภอ
- ตาราง 11 มูลค่าการใช้วัตถุดิบหรือวัสดุประกอบการผลิตที่มาจากต่างประเทศ จำนวนและร้อยละของสถานประกอบการอุตสาหกรรมการผลิต จำแนกตามการใช้วัตถุดิบฯ และอำเภอ
- ตาราง 12 จำนวนและร้อยละของสถานประกอบการอุตสาหกรรมการผลิต จำแนกตามอัตราการใช้จ่ายค่าลังการผลิตต่อปี 2549 และอำเภอ

ตาราง 1 จำนวนและร้อยละของสถานประกอบการอุตสาหกรรมผลิต จำนวนตามรูปแบบการจัดตั้งตามกฎหมาย และอำเภอ

TABLE 1 NUMBER AND PERCENTAGE OF MANUFACTURING ESTABLISHMENTS BY FORM OF LEGAL ORGANIZATION AND AMPHOE

อำเภอ	จำนวนสถาน- ประกอบการ		ส่วนบุคคล		ห้างหุ้นส่วนสามัญ		บริษัทจำกัด		ส่วนราชการ		สหกรณ์		อื่น ๆ		
	จำนวน	ร้อยละ	Individual	ร้อยละ	นิติบุคคล	ร้อยละ	บริษัทจำกัด(มหาชน)	ร้อยละ	รัฐวิสาหกิจ	ร้อยละ	Cooperatives	ร้อยละ	Others	ร้อยละ	
Number	%	Number	%	Number	%	Number	%	Number	%	Number	%	Number	%	Number	%
รวม	3,618	100.00	3,515	97.17	19	0.53	29	0.80	5	0.15	1	0.03	48	1.33	Total
เมืองจันทบุรี	2,691	100.00	2,653	98.59	13	0.48	9	0.33	2	0.07	-	-	14	0.53	Mueang Chanthaburi
ฉลุง	119	100.00	113	94.44	-	-	1	0.84	2	1.51	-	-	4	3.21	Khlung
ท่าใหม่	196	100.00	177	90.32	2	1.02	4	2.04	-	-	-	-	13	6.62	Tha Mai
โป่งน้ำร้อน	25	100.00	23	91.90	-	-	1	4.05	-	-	-	-	1	4.05	Pong Nam Ron
มะขาม	18	100.00	15	83.70	-	-	2	10.87	-	-	-	-	1	5.43	Makham
แหลมสิงห์	312	100.00	306	97.82	2	0.64	-	-	2	0.58	-	-	3	0.96	Laem Sing
สอยดาว	81	100.00	79	97.53	-	-	2	2.47	-	-	-	-	-	-	Soi Dao
แก่งหางแมว	67	100.00	60	89.37	-	-	-	-	-	-	-	-	7	10.63	Kaeng Hang Maeco
นาขอม	41	100.00	27	65.99	1	2.43	10	24.29	-	-	1	2.43	2	4.86	Na Yai Am
กิ่ง อ.เขาคิชฌกูฏ	67	100.00	63	94.02	1	1.50	-	-	-	-	-	-	3	4.49	King A. Khao Kitchakut

ที่มา: สำนักงานอุตสาหกรรม พ.ศ.2550 จังหวัด จันทบุรี สำนักงานสถิติแห่งชาติ กระทรวงเทคโนโลยีสารสนเทศและการสื่อสาร

Source: The 2007 Industrial Census, Chanthaburi Province, National Statistical Office, Ministry of Information and Communication Technology

ตาราง 2 จำนวนและร้อยละของสถานประกอบการอุตสาหกรรมผลิต จำแนกตามรูปแบบการจัดตั้งทางเศรษฐกิจ และอำเภอ

TABLE 2 NUMBER AND PERCENTAGE OF MANUFACTURING ESTABLISHMENTS BY FORM OF ECONOMIC ORGANIZATION AND AMPHOE

อำเภอ	จำนวนสถานประกอบการ		สำนักงานแห่งเดียว		สำนักงานใหญ่		สำนักงานสาขา		Amphoe
	Number of establishments		Single unit		Head office		Branch		
	จำนวน	ร้อยละ	จำนวน	ร้อยละ	จำนวน	ร้อยละ	จำนวน	ร้อยละ	
	Number	%	Number	%	Number	%	Number	%	
รวม	3,618	100.00	3,609	99.75	4	0.11	5	0.14	Total
เมืองจันทบุรี	2,691	100.00	2,687	99.85	3	0.11	1	0.04	Mueang Chanthaburi
ขลุง	119	100.00	119	100.00	-	-	-	-	Khlung
ท่าใหม่	196	100.00	193	98.47	1	0.51	2	1.02	Tha Mai
โป่งน้ำร้อน	25	100.00	25	100.00	-	-	-	-	Pong Nam Ron
มะขาม	18	100.00	18	100.00	-	-	-	-	Makham
แหลมสิงห์	312	100.00	312	100.00	-	-	-	-	Laem Sing
สอยดาว	81	100.00	81	100.00	-	-	-	-	Soi Dao
แก่งหางแมว	67	100.00	67	100.00	-	-	-	-	Kaeng Hang Maeo
นายขอม	41	100.00	40	97.57	-	-	1	2.43	Na Yai Am
กิ่ง อ.เขาคิชฌกูฏ	67	100.00	66	98.50	-	-	1	1.50	King A. Khao Khitchakut

ที่มา: สำมะโนอุตสาหกรรม พ.ศ.2550 จังหวัด จันทบุรี สำนักงานสถิติแห่งชาติ กระทรวงเทคโนโลยีสารสนเทศและการสื่อสาร

Source: The 2007 Industrial Census, Chanthaburi Province, National Statistical Office, Ministry of Information and Communication Technology

ตาราง 3 จำนวนและร้อยละของสถานประกอบการอุตสาหกรรมผลิต จำนวนตามระยะเวลาในการดำเนินงาน และอำเภอ

TABLE 3 NUMBER AND PERCENTAGE OF MANUFACTURING ESTABLISHMENTS BY PERIOD OF OPERATION AND AMPHOE

อำเภอ	จำนวนสถานประกอบการ												Amphoe	
	ระยะเวลาในการดำเนินงาน (ปี) Period of operation (Year)													
	Number of establishments		< 5		5 - 9		10 - 19		20 - 29		≥ 30			Total
จำนวน	ร้อยละ	จำนวน	ร้อยละ	จำนวน	ร้อยละ	จำนวน	ร้อยละ	จำนวน	ร้อยละ	จำนวน	ร้อยละ	Number	%	
Number	%	Number	%	Number	%	Number	%	Number	%	Number	%	Number	%	
รวม	3,618	100.00	712	19.69	593	16.40	1,562	43.17	516	14.27	234	6.46	6,466	
เมืองจันทร์	2,691	100.00	575	21.38	433	16.08	1,282	47.63	359	13.33	42	1.58	Mueang Chanthaburi	
ขลุง	119	100.00	45	37.97	13	10.98	34	28.29	16	13.12	12	9.64	Khlong	
ท่าใหม่	196	100.00	13	6.45	50	25.55	43	21.75	46	23.61	44	22.64	Tha Mai	
ปองน้ำร้อน	25	100.00	14	55.06	3	10.12	8	30.77	1	4.05	-	-	Pong Nam Ron	
มะขาม	18	100.00	7	38.04	3	13.98	8	42.55	1	5.43	-	-	Makham	
แหลมสิงห์	312	100.00	20	6.48	4	1.14	70	22.26	86	27.41	133	42.71	Laem Sing	
สอยดาว	81	100.00	2	2.47	28	34.24	47	58.33	2	2.47	2	2.47	Soi Dao	
แก่งหางแมว	67	100.00	13	18.84	48	72.02	6	9.14	-	-	-	-	Kaeng Hang Mao	
นาขายาม	41	100.00	13	30.65	9	21.38	14	33.40	6	14.57	-	-	Na Yai Am	
กิ่ง อ.เขาฉกรรจ์	67	100.00	11	16.45	4	5.98	52	77.57	-	-	-	-	King A. Khao Khitchakut	

ที่มา: สำมะโนอุตสาหกรรม พ.ศ.2550 จังหวัด จันทบุรี สำนักงานสถิติแห่งชาติ กระทรวงเทคโนโลยีสารสนเทศและการสื่อสาร

Source: The 2007 Industrial Census, Chanthaburi Province, National Statistical Office, Ministry of Information and Communication Technology

ตาราง 4 จำนวนและร้อยละของสถานประกอบการอุตสาหกรรมผลิต จำแนกตามระยะเวลาการผลิตในปี 2549 และอำเภอ

TABLE 4 NUMBER AND PERCENTAGE OF MANUFACTURING ESTABLISHMENTS BY PERIOD OF OPERATION IN 2006 AND AMPHOE

อำเภอ	ระยะเวลาการผลิต Period of operation in 2006													Amphoe			
	จำนวนสถานประกอบการ		เดือน Months										ชั่วโมง Hours per day				
	จำนวน	ร้อยละ	<3	3-6	7-9	10-12	<8	8-10	>10	จำนวน	ร้อยละ	จำนวน	ร้อยละ				
รวม	3,618	100.00	97	2.69	109	3.01	166	4.59	3,245	89.7	259	7.16	2,595	71.73	764	21.11	
เมืองจันทบุรี	2,691	100.00	91	3.39	7	0.27	51	1.9	2,541	94.43	110	4.1	1,859	69.07	722	26.83	ueang Chanthaburi
ขลุง	119	100.00	2	1.68	4	3.35	18	15.27	95	79.7	19	16.29	99	82.87	1	0.84	Khlung
ท่าใหม่	196	100.00	-	-	14	7.03	13	6.71	169	86.26	14	7.13	172	87.6	10	5.26	Tha Mai
โป่งน้ำร้อน	25	100.00	1	4.05	-	-	1	4.05	23	91.9	5	19.43	20	80.57	-	-	Pong Nam Ron
มะขาม	18	100.00	-	-	9	51.09	-	-	9	48.91	2	8.54	17	91.46	-	-	Makham
แหลมสิงห์	312	100.00	-	-	28	9.1	60	19.35	223	71.54	55	17.72	237	75.89	20	6.39	Laem Sing
สอยดาว	81	100.00	-	-	6	7.95	3	3.36	72	88.69	3	3.71	78	96.29	-	-	Soi Dao
แก่งหางแมว	67	100.00	-	-	37	55.38	-	-	30	44.62	44	66.14	14	21.4	8	12.46	Kaeng Hang Maao
นาขอม	41	100.00	-	-	-	-	1	2.43	40	97.57	3	8.1	36	87.05	2	4.86	Na Yai Am
กิ่ง อ.เวียงหนองกู่	67	100.00	3	4.49	3	3.74	19	27.72	43	64.06	3	4.49	64	95.51	-	-	King A. Khao Khitchakut

ที่มา: สำมะโนอุตสาหกรรม พ.ศ.2550 จังหวัด จันทบุรี สำนักงานสถิติแห่งชาติ กระทรวงเทคโนโลยีสารสนเทศและการสื่อสาร

Source: The 2007 Industrial Census, Chanthaburi Province, National Statistical Office, Ministry of Information and Communication Technology

ตาราง 5 มูลค่าเงินลงทุนจดทะเบียน จำนวนและร้อยละของสถานประกอบการอุตสาหกรรมผลิต จำนวนตามมูลค่าทุนจดทะเบียน และอำเภอ

TABLE 5 VALUE OF REGISTERED CAPITAL, NUMBER AND PERCENTAGE OF MANUFACTURING ESTABLISHMENTS BY VALUE OF REGISTERED CAPITAL AND AMPHOE

อำเภอ	จำนวนสถานประกอบการ ไม่มีทุนจดทะเบียน										มูลค่าทุนจดทะเบียน (ล้านบาท) Registered capital (Million baht)										มูลค่าเงินลงทุนจดทะเบียน Value of registered capital	Amphoe			
	Number of establishments		No value of registered capital		รวม Total		< 1		1 - 9		10 - 49		50 - 99		100 - 199		200 - 499		500 - 999				≥ 1,000		
	จำนวน Number	ร้อยละ %	จำนวน Number	ร้อยละ %	จำนวน Number	ร้อยละ %	จำนวน Number	ร้อยละ %	จำนวน Number	ร้อยละ %	จำนวน Number	ร้อยละ %	จำนวน Number	ร้อยละ %	จำนวน Number	ร้อยละ %	จำนวน Number	ร้อยละ %	จำนวน Number	ร้อยละ %			จำนวน Number	ร้อยละ %	
รวม	3,618	100.00	3,575	98.81	43	1.19	8	18.60	21	48.84	9	20.93	-	-	4	9.30	1	2.33	-	-	-	-	948,761,500	Total	
เมืองจันทบุรี	2,691	100.00	2,670	99.22	21	0.78	6	28.57	12	57.14	1	4.76	-	-	2	9.52	-	-	-	-	-	-	314,461,500	Mueang Chanthaburi	
ขลุง	119	100.00	118	99.16	1	0.84	-	-	1	100.00	-	-	-	-	-	-	-	-	-	-	-	-	D	Khlung	
ท่าใหม่	196	100.00	192	97.96	4	2.04	1	25.00	3	75.00	-	-	-	-	-	-	-	-	-	-	-	-	D	Tha Mai	
โป่งน้ำร้อน	25	100.00	24	95.95	1	4.05	-	-	-	-	-	-	-	1	100.00	-	-	-	-	-	-	-	D	Pong Nam Ron	
มะขาม	18	100.00	16	89.13	2	10.87	-	-	-	-	2	100.00	-	-	-	-	-	-	-	-	-	-	D	Makham	
แหลมสิงห์	312	100.00	310	99.36	2	0.64	1	50.00	1	50.00	-	-	-	-	-	-	-	-	-	-	-	-	D	Laem Sing	
สอยดาว	81	100.00	79	97.53	2	2.47	-	-	-	-	1	50.00	-	-	-	-	1	50.00	-	-	-	-	D	Soi Dao	
แก่งหางแมว	67	100.00	67	100.00	-	-	-	-	-	-	-	-	-	-	-	-	-	-	-	-	-	-	-	-	Kaeng Hang Maeo
นาขอน	41	100.00	31	75.71	10	24.29	-	-	4	40.00	5	50.00	-	-	1	10.00	-	-	-	-	-	-	236,000,000	Na Yai Am	
กิ่ง อ.เขาคิชฌกูฏ	67	100.00	67	100.00	-	-	-	-	-	-	-	-	-	-	-	-	-	-	-	-	-	-	-	-	King A. Khao Khitchakut

หมายเหตุ: D หมายถึง ตัวเลขที่ไม่เปิดเผย

Note: D means disclosure prohibited.

ที่มา: สำนักข้อมูลสารกรม พ.ศ.2550 จังหวัดจันทบุรี สำนักงานสถิติแห่งชาติ กระทรวงเทคโนโลยีสารสนเทศและการสื่อสาร

Source: The 2007 Industrial Census, Chanthaburi Province, National Statistical Office, Ministry of Information and Communication Technology

ตาราง 6 มูลค่าเงินลงทุนที่ต่างประเทศรวมลงทุนหรือถือหุ้น จำนวนและร้อยละของสถานประกอบการอุตสาหกรรมผลิต จำนวนตามสัดส่วนของการร่วมลงทุนหรือถือหุ้นของต่างประเทศ และอำเภอ

TABLE 6 VALUE OF FOREIGN INVESTMENT OR SHARE HOLDING, NUMBER AND PERCENTAGE OF MANUFACTURING ESTABLISHMENTS BY PROPORTION OF FOREIGN INVESTMENT OR SHARE HOLDING AND AMPHOC

อำเภอ	จำนวนสถาน- ประกอบการ		ไม่มีต่างประเทศ รวมลงทุนหรือถือหุ้น		สัดส่วนของการร่วมลงทุนหรือถือหุ้น						มูลค่าเงินลงทุนที่ต่างประเทศ รวมลงทุนหรือถือหุ้น			
	จำนวน	ร้อยละ	No foreign's investment or share holding		รวม		< 10%		10 - 50%		> 50%		Value of foreign investment or share holding	Amphoc
			จำนวน	%	จำนวน	ร้อยละ	จำนวน	ร้อยละ	จำนวน	ร้อยละ	จำนวน	ร้อยละ		
รวม	3,618	100.00	3,612	99.83	6	0.17	1	16.67	1	16.67	4	66.67	295,500,000	Total
เมืองจันทบุรี	2,691	100.00	2,690	99.96	1	0.04	-	-	-	-	1	100.00	D	Mueang Chanthaburi
ขลุง	119	100.00	119	100.00	-	-	-	-	-	-	-	-	-	Khlong
ท่าใหม่	196	100.00	196	100.00	-	-	-	-	-	-	-	-	-	Tha Mai
โป่งน้ำร้อน	25	100.00	25	100.00	-	-	-	-	-	-	-	-	-	Pong Nam Ron
มะขาม	18	100.00	18	100.00	-	-	-	-	-	-	-	-	-	Makham
แหลมสิงห์	312	100.00	312	100.00	-	-	-	-	-	-	-	-	-	Loem Sing
สอยดาว	81	100.00	80	98.76	1	1.24	-	-	1	100.00	-	-	D	Soi Dao
แก่งหางแมว	67	100.00	67	100.00	-	-	-	-	-	-	-	-	-	Kaeng Hang Mao
นาขอม	41	100.00	37	90.28	4	9.72	1	25.00	-	-	3	75.00	D	Na Yai Am
กิ่ง อ.เขาคิชฌกูฏ	67	100.00	67	100.00	-	-	-	-	-	-	-	-	-	King A. Khao Khichakut

หมายเหตุ: D หมายถึง ค่าลดาที่ไม่เปิดเผย

Note: D means disclosure prohibited.

ที่มา: สำนักอุตสาหกรรม พ.ศ.2550 จังหวัด จันทบุรี สำนักงานสถิติแห่งชาติ กระทรวงเทคโนโลยีสารสนเทศและการสื่อสาร

Source: The 2007 Industrial Census, Chanthaburi Province, National Statistical Office, Ministry of Information and Communication Technology

ตาราง 7 จำนวนและร้อยละของสถานประกอบการอุตสาหกรรมการผลิตที่ต่างประเทศร่วมลงทุน จำนวนตามประเทศร่วมลงทุนหรือถือหุ้นมากที่สุดเป็นอันดับหนึ่ง และอำเภอ

TABLE 7 NUMBER AND PERCENTAGE OF MANUFACTURING ESTABLISHMENTS WITH FOREIGN INVESTMENT BY THE FIRST COUNTRY WITH HIGHEST SHARE HOLDING AND AMPHOE

อำเภอ	จำนวนสถานประกอบการ:		ไม่มีการลงทุนจากต่างประเทศ		มีการลงทุนจากต่างประเทศ		ประเทศร่วมลงทุนหรือถือหุ้นมากที่สุดเป็นอันดับหนึ่ง The first country with highest share holding																
	Number of establishments		No foreign's investment		With foreign's investment		เกาหลี		ญี่ปุ่น		ไต้หวัน		สิงคโปร์		จีน		สหรัฐอเมริกา		Country in Europ		Other countries		
	จำนวน	ร้อยละ	จำนวน	ร้อยละ	จำนวน	ร้อยละ	จำนวน	ร้อยละ	จำนวน	ร้อยละ	จำนวน	ร้อยละ	จำนวน	ร้อยละ	จำนวน	ร้อยละ	จำนวน	ร้อยละ	จำนวน	ร้อยละ	จำนวน	ร้อยละ	
รวม	3,618	100.00	3,612	99.83	6	0.17	-	-	-	-	1	16.67	1	16.67	4	66.67	-	-	-	-	-	-	Total
เมืองจันทบุรี	2,691	100.00	2,690	99.96	1	0.04	-	-	-	-	-	-	-	1	100.00	-	-	-	-	-	-	-	Mueang Chanthaburi
ขลุง	119	100.00	119	100.00	-	-	-	-	-	-	-	-	-	-	-	-	-	-	-	-	-	-	Khlong
ท่าใหม่	196	100.00	196	100.00	-	-	-	-	-	-	-	-	-	-	-	-	-	-	-	-	-	-	Tha Mai
โป่งน้ำร้อน	25	100.00	25	100.00	-	-	-	-	-	-	-	-	-	-	-	-	-	-	-	-	-	-	Pong Nam Ron
มะขาม	18	100.00	18	100.00	-	-	-	-	-	-	-	-	-	-	-	-	-	-	-	-	-	-	Makham
แหลมสิงห์	312	100.00	312	100.00	-	-	-	-	-	-	-	-	-	-	-	-	-	-	-	-	-	-	Laem Sing
สอยดาว	81	100.00	80	98.76	1	1.24	-	-	-	-	-	-	-	-	-	1	100.00	-	-	-	-	-	Soi Dao
แก่งหางแมว	67	100.00	67	100.00	-	-	-	-	-	-	-	-	-	-	-	-	-	-	-	-	-	-	Kaeng Hang Maeco
นายขาม	41	100.00	37	90.28	4	9.72	-	-	-	-	1	25.00	-	-	3	75.00	-	-	-	-	-	-	Na Yai Am
กิ่ง อชคชฉลุง	67	100.00	67	100.00	-	-	-	-	-	-	-	-	-	-	-	-	-	-	-	-	-	-	King A. Khao Khitchakut

ที่มา: สำนักงานอุตสาหกรรม พ.ศ.2550 จังหวัดจันทบุรี สำนักงานสถิติแห่งชาติ กระทรวงเทคโนโลยีสารสนเทศและการสื่อสาร

Source: The 2007 Industrial Census, Chanthaburi Province, National Statistical Office, Ministry of Information and Communication Technology

ตาราง 7.1 จำนวนและร้อยละของสถานประกอบการอุตสาหกรรมผลิตที่ต่างประเทศร่วมลงทุน จำนวนตามประเทศร่วมลงทุน หรือถือหุ้นมากที่สุดเป็นอันดับสอง และอำเภอ

TABLE 7.1 NUMBER AND PERCENTAGE OF MANUFACTURING ESTABLISHMENTS WITH FOREIGN INVESTMENT BY THE SECOND COUNTRY WITH HIGHEST SHARE HOLDING AND AMPHOE

อำเภอ	จำนวนสถานประกอบการ		ไม่มีการลงทุนจาก		มีการลงทุนจาก		ประเทศร่วมลงทุนหรือถือหุ้นมากที่สุดเป็นอันดับสอง The second country with highest share holding										Total									
	Number of establishments		No foreign's investment		With foreign's investment		เกาหลี		ญี่ปุ่น		ไต้หวัน		สิงคโปร์		จีน			สหรัฐอเมริกา		ประเทศในยุโรป		ประเทศอื่นๆ				
	จำนวน	ร้อยละ	จำนวน	ร้อยละ	จำนวน	ร้อยละ	จำนวน	ร้อยละ	จำนวน	ร้อยละ	จำนวน	ร้อยละ	จำนวน	ร้อยละ	จำนวน	ร้อยละ		จำนวน	ร้อยละ	จำนวน	ร้อยละ	จำนวน	ร้อยละ	จำนวน	ร้อยละ	
รวม	3,618	100.00	3,612	99.83	6	0.17	-	-	-	-	-	-	-	-	-	-	-	1	16.67	-	-	5	83.33			
เมืองจันทบุรี	2,691	100.00	2,690	99.96	1	0.04	-	-	-	-	-	-	-	-	-	-	-	1	100.00	-	-	-	-	-	Mueang Chanthaburi	
ขลุง	119	100.00	119	100.00	-	-	-	-	-	-	-	-	-	-	-	-	-	-	-	-	-	-	-	-	-	Khlung
ท่าใหม่	196	100.00	196	100.00	-	-	-	-	-	-	-	-	-	-	-	-	-	-	-	-	-	-	-	-	-	Tha Mai
โป่งน้ำร้อน	25	100.00	25	100.00	-	-	-	-	-	-	-	-	-	-	-	-	-	-	-	-	-	-	-	-	-	Pong Nam Ron
มะขาม	18	100.00	18	100.00	-	-	-	-	-	-	-	-	-	-	-	-	-	-	-	-	-	-	-	-	-	Makham
แหลมสิงห์	312	100.00	312	100.00	-	-	-	-	-	-	-	-	-	-	-	-	-	-	-	-	-	-	-	-	-	Laem Sing
สอยดาว	81	100.00	80	98.76	1	1.24	-	-	-	-	-	-	-	-	-	-	-	-	-	-	-	-	1	100.00	-	Soi Dao
แก่งหางแมว	67	100.00	67	100.00	-	-	-	-	-	-	-	-	-	-	-	-	-	-	-	-	-	-	-	-	-	Kaeng Hang Maeo
นาขอม	41	100.00	37	90.28	4	9.72	-	-	-	-	-	-	-	-	-	-	-	-	-	-	-	-	4	100.00	-	Na Yai Am
กิ่งอเภอลิชฌกูฏ	67	100.00	67	100.00	-	-	-	-	-	-	-	-	-	-	-	-	-	-	-	-	-	-	-	-	-	King A. Khao Khitchakut

ที่มา: สำนักงานอุตสาหกรรม พ.ศ.2550 จังหวัด จันทบุรี สำนักงานสถิติแห่งชาติ กระทรวงเทคโนโลยีสารสนเทศและการสื่อสาร

Source: The 2007 Industrial Census, Chanthaburi Province, National Statistical Office, Ministry of Information and Communication Technology

ตาราง 7.2 จำนวนและร้อยละของสถานประกอบการอุตสาหกรรมผลิตที่ต่างประเทศร่วมลงทุน จำนวนตามประเทศร่วมลงทุนหรือถือหุ้นมากที่สุดเป็นอันดับสาม และอำเภอ

TABLE 7.2 NUMBER AND PERCENTAGE OF MANUFACTURING ESTABLISHMENTS WITH FOREIGN INVESTMENT BY THE THIRD COUNTRY WITH HIGHEST SHARE HOLDING AND AMPHOE

อำเภอ	จำนวนสถานประกอบการ		ไม่มีการลงทุนจาก		มีการลงทุนจาก		ประเทศร่วมลงทุนหรือถือหุ้นมากที่สุดเป็นอันดับสาม The third country with highest share holding										Total								
	Number of establishments		No foreign investment		With foreign investment		เกาหลี		ญี่ปุ่น		ไต้หวัน		สิงคโปร์		จีน			สหรัฐอเมริกา		Country in Europe		Other countries		Amphoe	
	จำนวน	ร้อยละ	จำนวน	ร้อยละ	จำนวน	ร้อยละ	จำนวน	ร้อยละ	จำนวน	ร้อยละ	จำนวน	ร้อยละ	จำนวน	ร้อยละ	จำนวน	ร้อยละ		จำนวน	ร้อยละ	จำนวน	ร้อยละ	จำนวน	ร้อยละ		
รวม	3,618	100.00	3,612	99.83	6	0.17	-	-	-	-	-	-	-	-	-	-	-	-	-	-	-	-	6	100.00	
เมืองจันทบุรี	2,691	100.00	2,690	99.96	1	0.04	-	-	-	-	-	-	-	-	-	-	-	-	-	-	-	-	1	100.00	Mueang Chanthaburi
ขลุง	119	100.00	119	100.00	-	-	-	-	-	-	-	-	-	-	-	-	-	-	-	-	-	-	-	-	Khitlung
ท่าใหม่	196	100.00	196	100.00	-	-	-	-	-	-	-	-	-	-	-	-	-	-	-	-	-	-	-	-	Tha Mai
โป่งน้ำร้อน	25	100.00	25	100.00	-	-	-	-	-	-	-	-	-	-	-	-	-	-	-	-	-	-	-	-	Pong Nam Ron
มะขาม	18	100.00	18	100.00	-	-	-	-	-	-	-	-	-	-	-	-	-	-	-	-	-	-	-	-	Makham
แหลมสิงห์	312	100.00	312	100.00	-	-	-	-	-	-	-	-	-	-	-	-	-	-	-	-	-	-	-	-	Laem Sing
สอยดาว	81	100.00	80	98.76	1	1.24	-	-	-	-	-	-	-	-	-	-	-	-	-	-	-	-	1	100.00	Soi Dao
แก่งหางแมว	67	100.00	67	100.00	-	-	-	-	-	-	-	-	-	-	-	-	-	-	-	-	-	-	-	-	Kaeng Hang Maeo
นาขอม	41	100.00	37	90.28	4	9.72	-	-	-	-	-	-	-	-	-	-	-	-	-	-	-	-	4	100.00	Na Yai Am
กิ่ง อ.เขาคิชฌกูฏ	67	100.00	67	100.00	-	-	-	-	-	-	-	-	-	-	-	-	-	-	-	-	-	-	-	-	King A. Khao Khitchakut

ที่มา: สำนักอุตสาหกรรม พ.ศ.2550 จังหวัด จันทบุรี สำนักงานสถิติแห่งชาติ กระทรวงเทคโนโลยีสารสนเทศและการสื่อสาร

Source: The 2007 Industrial Census, Chanthaburi Province, National Statistical Office, Ministry of Information and Communication Technology

ตาราง 8 จำนวนและร้อยละของสถานประกอบการผลิต จำนวนตามการส่งเสริมการลงทุน จากสำนักงานคณะกรรมการส่งเสริมการลงทุน และอำเภอ

TABLE 8 NUMBER AND PERCENTAGE OF MANUFACTURING ESTABLISHMENTS BY INVESTMENT PROMOTION FROM BOARD OF INVESTMENT (BOI) AND AMPHOE

อำเภอ	จำนวนสถานประกอบการ		การส่งเสริมการลงทุนจากสำนักงานคณะกรรมการส่งเสริมการลงทุน				Amphoe
	Number of establishments		Investment promotion from board of investment (BOI)				
	จำนวน	ร้อยละ	ไม่มี (No)		มี (Yes)		
Number	%	จำนวน	ร้อยละ	จำนวน	ร้อยละ	Number	%
รวม	3,618	100.00	3,607	99.70	11	0.30	Total
เมืองจันทบุรี	2,691	100.00	2,687	99.85	4	0.15	Mueang Chanthaburi
ขลุง	119	100.00	119	100.00	-	-	Khlung
ท่าใหม่	196	100.00	195	99.49	1	0.51	Tha Mai
โป่งน้ำร้อน	25	100.00	24	95.95	1	4.05	Pong Nam Ron
มะขาม	18	100.00	18	100.00	-	-	Makham
แหลมสิงห์	312	100.00	312	100.00	-	-	Laem Sing
สอยดาว	81	100.00	80	98.76	1	1.24	Soi Dao
แก่งหางแมว	67	100.00	67	100.00	-	-	Kaeng Hang Maec
นายายอาม	41	100.00	37	90.28	4	9.72	Na Yai Am
กิ่ง อ.เขาฉกรรจ์	67	100.00	67	100.00	-	-	King A. Khao Khitchakut

ที่มา: สำมะโนอุตสาหกรรม พ.ศ.2550 จังหวัด จันทบุรี สำนักงานสถิติแห่งชาติ กระทรวงเทคโนโลยีสารสนเทศและการสื่อสาร

Source: The 2007 Industrial Census, Chanthaburi Province, National Statistical Office, Ministry of Information and Communication Technology

ตาราง 10 จำนวนและร้อยละของสถานประกอบการอุตสาหกรรมผลิต จำนวนตามประเทศที่มีการส่งผลผลิตไปจำหน่าย และอำเภอ

TABLE 10 NUMBER AND PERCENTAGE OF MANUFACTURING ESTABLISHMENTS BY EXPORTED COUNTRY OF PRODUCT AND AMPHOE

อำเภอ	จำนวนสถานประกอบการ		ไม่มีการส่งออก		มีการส่งออก		ประเทศที่ส่งออก										Total						
	Number of establishments		No export		Export		สิงคโปร์		ไต้หวัน		ญี่ปุ่น		เกาหลี		จีน			สหรัฐอเมริกา		ประเทศในยุโรป		ประเทศอื่นๆ	
	จำนวน	ร้อยละ	จำนวน	ร้อยละ	จำนวน	ร้อยละ	จำนวน	ร้อยละ	จำนวน	ร้อยละ	จำนวน	ร้อยละ	จำนวน	ร้อยละ	จำนวน	ร้อยละ		จำนวน	ร้อยละ	จำนวน	ร้อยละ	จำนวน	ร้อยละ
รวม	3,618	100.00	3,603	99.59	15	0.41	-	-	1	6.67	1	6.67	-	-	3	20.00	5	33.33	1	6.67	4	26.67	
เมืองจันทบุรี	2,691	100.00	2,686	99.81	5	0.19	-	-	-	-	1	20.00	-	-	1	20.00	2	40.00	-	-	1	20.00	
ขลุง	119	100.00	117	98.32	2	1.68	-	-	-	-	-	-	-	-	-	-	-	-	-	-	2	100.00	
ท่าใหม่	196	100.00	195	99.49	1	0.51	-	-	-	-	-	-	-	-	1	100.00	-	-	-	-	-	-	
โป่งน้ำร้อน	25	100.00	24	95.95	1	4.05	-	-	-	-	-	-	-	-	-	-	-	-	-	1	100.00	-	
มะขาม	18	100.00	18	100.00	-	-	-	-	-	-	-	-	-	-	-	-	-	-	-	-	-	-	
แหลมสิงห์	312	100.00	311	99.68	1	0.32	-	-	-	-	-	-	-	-	-	-	-	-	-	-	1	100.00	
สอยดาว	81	100.00	80	98.76	1	1.24	-	-	-	-	-	-	-	-	-	-	1	100.00	-	-	-	-	
แก่งหางแมว	67	100.00	67	100.00	-	-	-	-	-	-	-	-	-	-	-	-	-	-	-	-	-	-	
นาขอม	41	100.00	37	90.28	4	9.72	-	-	-	1	25.00	-	-	-	1	25.00	2	50.00	-	-	-	-	
กิ่งอ.เขาชะเมา	67	100.00	67	100.00	-	-	-	-	-	-	-	-	-	-	-	-	-	-	-	-	-	-	

ที่มา: สำนักอุตสาหกรรม พ.ศ.2550 จังหวัดจันทบุรี สำนักงานสถิติแห่งชาติ กระทรวงเทคโนโลยีสารสนเทศและการสื่อสาร

Source: The 2007 Industrial Census, Chanthaburi Province, National Statistical Office, Ministry of Information and Communication Technology

ตาราง 11 มูลค่าการใช้วัตถุดิบหรือวัสดุประกอบการผลิตที่มาจากต่างประเทศ จำนวนและร้อยละของสถานประกอบการผลิต จำนวนตามการใช้วัตถุดิบ^๑ และอำเภอ

TABLE 11 VALUE OF IMPORTED MATERIALS AND COMPONENTS, NUMBER AND PERCENTAGE OF MANUFACTURING ESTABLISHMENTS BY USE OF IMPORTED MATERIALS AND COMPONENTS AND AMPHOE

อำเภอ	จำนวนสถานประกอบการ: ไม่มีการใช้		ร้อยละของวัตถุดิบหรือวัสดุประกอบที่มาจากต่างประเทศ Percentage of use of imported materials and components											มูลค่าการใช้วัตถุดิบ ^๑																	
	Number of establishments		No use		Total		< 10		10 - 19		20 - 29		30 - 39		40 - 49		50 - 59		60 - 69		70 - 79		80 - 89		90 - 99		100		Value of imported materials and components		
	จำนวน	ร้อยละ	จำนวน	ร้อยละ	จำนวน	ร้อยละ	จำนวน	ร้อยละ	จำนวน	ร้อยละ	จำนวน	ร้อยละ	จำนวน	ร้อยละ	จำนวน	ร้อยละ	จำนวน	ร้อยละ	จำนวน	ร้อยละ	จำนวน	ร้อยละ	จำนวน	ร้อยละ	จำนวน	ร้อยละ	จำนวน	ร้อยละ			
รวม	3,618	100.00	3,581	98.98	37	1.02	1	2.70	8	21.62	1	2.70	-	-	21	56.76	3	8.11	-	-	1	2.70	-	-	1	2.70	1	2.70	323,302,855	Total	
เมืองจันทร์	2,691	100.00	2,659	98.81	32	1.19	-	-	7	21.88	1	3.13	-	-	21	65.63	1	3.13	-	-	1	3.13	-	-	1	3.13	1	3.13	170,283,664	Mueang Chanthaburi	
จตุร	119	100.00	118	99.16	1	0.84	-	-	-	-	-	-	-	-	-	-	1	100.00	-	-	-	-	-	-	-	-	-	-	D	Khlung	
ท่าใหม่	196	100.00	194	98.98	2	1.02	1	50.00	-	-	-	-	-	-	-	-	-	-	-	-	-	-	-	-	-	-	-	-	D	Tha Mai	
โป่งน้ำร้อน	25	100.00	25	100.00	-	-	-	-	-	-	-	-	-	-	-	-	-	-	-	-	-	-	-	-	-	-	-	-	-	-	Pong Nam Ron
มะขาม	18	100.00	18	100.00	-	-	-	-	-	-	-	-	-	-	-	-	-	-	-	-	-	-	-	-	-	-	-	-	-	-	Makham
แกมสิงห์	312	100.00	312	100.00	-	-	-	-	-	-	-	-	-	-	-	-	-	-	-	-	-	-	-	-	-	-	-	-	-	-	Laem Sing
สอดดาว	81	100.00	80	98.76	1	1.24	-	-	-	-	-	-	-	-	-	-	1	100.00	-	-	-	-	-	-	-	-	-	-	D	Soi Dao	
แก่งหางแมว	67	100.00	67	100.00	-	-	-	-	-	-	-	-	-	-	-	-	-	-	-	-	-	-	-	-	-	-	-	-	-	-	Kaeng Hang Maao
นาขอม	41	100.00	40	97.57	1	2.43	-	-	1	100.00	-	-	-	-	-	-	-	-	-	-	-	-	-	-	-	-	-	-	D	Na Yai Am	
กิ่ง อ.เขาคิชฌกูฏ	67	100.00	67	100.00	-	-	-	-	-	-	-	-	-	-	-	-	-	-	-	-	-	-	-	-	-	-	-	-	-	-	King A. Khao Kitchakut

หมายเหตุ: D หมายถึง ตัวเลขที่ไม่เปิดเผย

Note: D means disclosure prohibited.

ที่มา: สำมะโนอุตสาหกรรม พ.ศ.2550 จังหวัด จันทบุรี สำนักงานสถิติแห่งชาติ กระทรวงเทคโนโลยีสารสนเทศและการสื่อสาร

Source: The 2007 Industrial Census, Chanthaburi Province, National Statistical Office, Ministry of Information and Communication Technology

ตาราง 12 จำนวนและร้อยละของสถานประกอบการอุตสาหกรรมผลิต จำนวนตามอัตราการใช้กำลังการผลิตปี 2549 และอำเภอ
 TABLE 12 NUMBER AND PERCENTAGE OF MANUFACTURING ESTABLISHMENTS BY PERCENTAGE OF CAPACITY UTILIZATION IN 2006 AND AMPHOE

อำเภอ	อัตราการใช้กำลังการผลิตต่อปี 2549 Percentage of capacity utilization in 2006													เฉลี่ยต่อสถาน- ประกอบการ	Amphoe										
	จำนวนสถานประกอบการ																								
	Number of establishments		<10	10 - 19	20 - 29	30 - 39	40 - 49	50 - 59	60 - 69	70 - 79	80 - 89	90 - 99	≥100			Average per establishment									
จำนวน	ร้อยละ	จำนวน	ร้อยละ	จำนวน	ร้อยละ	จำนวน	ร้อยละ	จำนวน	ร้อยละ	จำนวน	ร้อยละ	จำนวน	ร้อยละ	จำนวน	ร้อยละ	Number	%								
รวม	3,618	100.00	-	2	0.06	45	1.25	40	1.11	43	1.18	350	9.67	609	16.83	735	20.32	503	13.91	436	12.06	854	23.60	76.14	Total
เมืองจันทร์	2,691	100.00	-	-	39	1.45	22	0.83	4	0.16	263	9.77	422	15.70	511	18.98	370	13.77	333	12.38	726	26.96	77.55	Mueang Chanthaburi	
ขลุง	119	100.00	-	-	-	-	1	0.84	-	-	2	1.68	37	31.39	36	30.14	19	15.70	14	11.31	11	8.94	73.51	Khlung	
ท่าใหม่	196	100.00	-	-	5	2.72	-	-	1	0.51	16	8.10	43	21.66	15	7.62	23	11.89	33	17.02	60	30.50	79.39	Tha Mai	
โป่งน้ำร้อน	25	100.00	-	-	-	-	-	-	4	15.38	-	-	-	-	4	15.38	-	-	-	-	-	17	69.23	86.15	Pong Nam Ron
มะขาม	18	100.00	-	-	-	-	-	-	-	-	-	7	37.11	2	8.54	1	5.43	1	5.43	2	10.87	6	32.61	74.5	Makham
แหลมสิงห์	312	100.00	-	-	-	-	7	2.08	-	-	45	14.56	42	13.42	101	32.47	59	18.78	41	13.13	17	5.56	71.45	Laem Sing	
สอยดาว	81	100.00	-	-	-	-	2	2.47	-	-	4	4.54	45	55.92	16	19.98	1	1.24	-	-	-	13	15.86	68.01	Soi Dao
แก่งหางแมว	67	100.00	-	-	-	-	-	-	33	49.83	10	15.45	7	10.63	4	6.58	3	5.08	8	12.43	-	-	54.1	Kaeng Hang Maeo	
นาขอน	41	100.00	-	-	-	-	8	20.13	-	-	2	4.86	8	20.24	11	25.63	5	12.15	5	12.15	2	4.86	65.74	Na Yai Am	
กิ่ง อ.เขาคิชฌกูฏ	67	100.00	-	2	2.99	1	1.50	-	-	-	1	1.50	3	3.74	36	53.96	22	32.58	-	-	-	3	3.74	71.39	King A. Khao Khitchakut

ที่มา: สำมะโนอุตสาหกรรม พ.ศ.2550 จังหวัด จันทบุรี สำนักงานสถิติแห่งชาติ กระทรวงเทคโนโลยีสารสนเทศและการสื่อสาร

Source: The 2007 Industrial Census, Chanthaburi Province, National Statistical Office, Ministry of Information and Communication Technology

ตอนที่ 2 ข้อมูลทั่วไปของสถานประกอบการ
จำแนกตามขนาดของสถานประกอบการ

สารบัญตารางสถิติ

- ตอนที่ 2 ข้อมูลทั่วไปของสถานประกอบการ จำแนกตามขนาดของสถานประกอบการ**
- ตาราง 1** จำนวนและร้อยละของสถานประกอบการอุตสาหกรรมการผลิต จำแนกตามรูปแบบการจัดตั้งตามกฎหมาย และขนาดของสถานประกอบการ
- ตาราง 2** จำนวนและร้อยละของสถานประกอบการอุตสาหกรรมการผลิต จำแนกตามรูปแบบการจัดตั้งทางเศรษฐกิจ และขนาดของสถานประกอบการ
- ตาราง 3** จำนวนและร้อยละของสถานประกอบการอุตสาหกรรมการผลิต จำแนกตามระยะเวลาในการดำเนินกิจการ และขนาดของสถานประกอบการ
- ตาราง 4** จำนวนและร้อยละของสถานประกอบการอุตสาหกรรมการผลิต จำแนกตามระยะเวลาการผลิตในปี 2549 และขนาดของสถานประกอบการ
- ตาราง 5** มูลค่าเงินลงทุนจดทะเบียน จำนวนและร้อยละของสถานประกอบการอุตสาหกรรมการผลิต จำแนกตามมูลค่าทุนจดทะเบียน และขนาดของสถานประกอบการ
- ตาราง 6** มูลค่าเงินทุนที่ต่างประเทศร่วมลงทุนหรือถือหุ้นจำนวนและร้อยละของสถานประกอบการอุตสาหกรรมการผลิต จำแนกตามสัดส่วนของการร่วมลงทุนหรือถือหุ้นของต่างประเทศ และขนาดของสถานประกอบการ
- ตาราง 7** จำนวนและร้อยละของสถานประกอบการอุตสาหกรรมการผลิตที่ต่างประเทศร่วมลงทุน จำแนกตามประเทศร่วมลงทุนหรือถือหุ้นมากที่สุดเป็นอันดับหนึ่ง และขนาดของสถานประกอบการ
- ตาราง 7.1** จำนวนและร้อยละของสถานประกอบการอุตสาหกรรมการผลิตที่ต่างประเทศร่วมลงทุน จำแนกตามประเทศร่วมลงทุนหรือถือหุ้นมากที่สุดเป็นอันดับสอง และขนาดของสถานประกอบการ
- ตาราง 7.2** จำนวนและร้อยละของสถานประกอบการอุตสาหกรรมการผลิตที่ต่างประเทศร่วมลงทุน จำแนกตามประเทศร่วมลงทุนหรือถือหุ้นมากที่สุดเป็นอันดับสาม และขนาดของสถานประกอบการ
- ตาราง 8** จำนวนและร้อยละของสถานประกอบการอุตสาหกรรมการผลิตจำแนกตามการส่งเสริมการลงทุน จากสำนักงานคณะกรรมการส่งเสริมการลงทุน และขนาดของสถานประกอบการ
- ตาราง 9** มูลค่าการส่งออก จำนวนและร้อยละของสถานประกอบการอุตสาหกรรมการผลิต จำแนกตามร้อยละของการส่งออกผลผลิตออกไปจำหน่ายต่างประเทศ และขนาดของสถานประกอบการ
- ตาราง 10** จำนวนและร้อยละของสถานประกอบการอุตสาหกรรมการผลิต จำแนกตามประเทศที่มีการส่งผลผลิตไปจำหน่าย และขนาดของสถานประกอบการ
- ตาราง 11** มูลค่าการใช้วัตถุดิบหรือวัสดุประกอบการผลิตที่มาจากต่างประเทศ จำนวนและร้อยละของสถานประกอบการอุตสาหกรรมการผลิต จำแนกตามการใช้วัตถุดิบฯ และขนาดของสถานประกอบการ
- ตาราง 12** จำนวนและร้อยละของสถานประกอบการอุตสาหกรรมการผลิต จำแนกตามอัตราการใช้กำลังการผลิตต่อปี 2549 และขนาดของสถานประกอบการ

ตาราง 1 จำนวนและร้อยละของสถานประกอบการอุตสาหกรรมผลิต จำแนกตามรูปแบบการจัดตั้งตามกฎหมาย และขนาดของสถานประกอบการ
 TABLE 1 NUMBER AND PERCENTAGE OF MANUFACTURING ESTABLISHMENTS BY FORM OF LEGAL ORGANIZATION AND SIZE OF ESTABLISHMENT

ขนาดของสถานประกอบการ	จำนวนสถาน- ประกอบการ		ส่วนบุคคล		ห้างหุ้นส่วนสามัญ นิติบุคคล		บริษัทจำกัด(มหาชน) บริษัทจำกัด		ส่วนราชการ รัฐวิสาหกิจ		สหกรณ์ Cooperatives		อื่นๆ Others		Size of establishment
	จำนวน Number	ร้อยละ %	จำนวน Number	ร้อยละ %	จำนวน Number	ร้อยละ %	จำนวน Number	ร้อยละ %	จำนวน Number	ร้อยละ %	จำนวน Number	ร้อยละ %	จำนวน Number	ร้อยละ %	
รวม	3,618	100.00	3,515	97.17	19	0.53	29	0.80	5	0.15	1	0.03	48	1.33	Total
1-15 คน	3,551	100.00	3,495	98.44	9	0.25	5	0.14	5	0.15	1	0.03	35	0.99	1 - 15 persons
16-25 คน	24	100.00	8	33.33	3	12.50	5	20.83	-	-	-	-	8	33.33	16 - 25 persons
26-30 คน	8	100.00	6	75.00	-	-	-	-	-	-	-	-	2	25.00	26 - 30 persons
31-50 คน	17	100.00	3	17.65	4	23.53	8	47.06	-	-	-	-	2	11.76	31 - 50 persons
51-200 คน	12	100.00	3	25.00	2	16.67	6	50.00	-	-	-	-	1	8.33	51 - 200 persons
มากกว่า 200 คน	6	100.00	-	-	1	16.67	5	83.33	-	-	-	-	-	-	More than 200 persons

ที่มา: สำนักงานอุตสาหกรรม พ.ศ.2550 จังหวัดจันทบุรี สำนักงานสถิติแห่งชาติ กระทรวงเทคโนโลยีสารสนเทศและการสื่อสาร

Source: The 2007 Industrial Census, Chanthaburi Province, National Statistical Office, Ministry of Information and Communication Technology

ตาราง 2 จำนวนและร้อยละของสถานประกอบการอุตสาหกรรมการผลิต จำนวนตามรูปแบบการจัดตั้งทางเศรษฐกิจ และขนาดของ สถานประกอบการ

TABLE 2 NUMBER AND PERCENTAGE OF MANUFACTURING ESTABLISHMENTS BY FORM OF ECONOMIC ORGANIZATION AND SIZE OF ESTABLISHMENT

ขนาดของสถานประกอบการ	จำนวนสถานประกอบการ		สำนักงานเดี่ยว		สำนักงานใหญ่		สำนักงานสาขา		Size of establishment
	Number of establishments		Single unit		Head office		Branch		
	จำนวน	ร้อยละ	จำนวน	ร้อยละ	จำนวน	ร้อยละ	จำนวน	ร้อยละ	
รวม	3,618	100.00	3,609	99.75	4	0.11	5	0.14	Total
1-15 คน	3,551	100.00	3,549	99.94	-	-	2	0.06	1 - 15 persons
16-25 คน	24	100.00	23	95.83	-	-	1	4.17	16 - 25 persons
26-30 คน	8	100.00	8	100.00	-	-	-	-	26 - 30 persons
31-50 คน	17	100.00	14	82.35	2	11.76	1	5.88	31 - 50 persons
51-200 คน	12	100.00	10	83.33	1	8.33	1	8.33	51 - 200 persons
มากกว่า 200 คน	6	100.00	5	83.33	1	16.67	-	-	More than 200 persons

ที่มา: สำมะโนอุตสาหกรรม พ.ศ.2550 จังหวัดจันทบุรี สำนักงานสถิติแห่งชาติ กระทรวงเทคโนโลยีสารสนเทศและการสื่อสาร

Source: The 2007 Industrial Census, Chanthaburi Province, National Statistical Office, Ministry of Information and Communication Technology

ตาราง 3 จำนวนและร้อยละของสถานประกอบการอุตสาหกรรมการผลิต จำนวนตามระยะเวลาในการดำเนินงาน และขนาดของสถานประกอบการ

TABLE 3 NUMBER AND PERCENTAGE OF MANUFACTURING ESTABLISHMENTS BY PERIOD OF OPERATION AND SIZE OF ESTABLISHMENT

ขนาดของสถานประกอบการ	จำนวนสถานประกอบการ												Size of establishment	
	ระยะเวลาในการดำเนินงาน (ปี) Period of operation (Year)													
	< 5		5 - 9		10 - 19		20 - 29		≥ 30		ร้อยละ			
จำนวน	ร้อยละ	จำนวน	ร้อยละ	จำนวน	ร้อยละ	จำนวน	ร้อยละ	จำนวน	ร้อยละ	จำนวน	ร้อยละ	จำนวน	ร้อยละ	Total
Number	%	Number	%	Number	%	Number	%	Number	%	Number	%	Number	%	
รวม	3,618	100.00	712	19.69	593	16.40	1,562	43.17	516	14.27	234	6.46	6,466	
1-15 คน	3,551	100.00	699	19.70	579	16.32	1,540	43.37	509	14.35	223	6.27	6,466	1 - 15 persons
16-25 คน	24	100.00	6	25.00	5	20.83	6	25.00	2	8.33	5	20.83	16 - 25 persons	
26-30 คน	8	100.00	1	12.50	2	25.00	2	25.00	1	12.50	2	25.00	26 - 30 persons	
31-50 คน	17	100.00	4	23.53	2	11.76	9	52.94	1	5.88	1	5.88	31 - 50 persons	
51-200 คน	12	100.00	2	16.67	3	25.00	2	16.67	3	25.00	2	16.67	51 - 200 persons	
มากกว่า 200 คน	6	100.00	-	-	2	33.33	3	50.00	-	-	1	16.67	More than 200 persons	

ที่มา: สำนักงานอุตสาหกรรม พ.ศ.2550 จังหวัดจันทบุรี สำนักงานสถิติแห่งชาติ กระทรวงเทคโนโลยีสารสนเทศและการสื่อสาร

Source: The 2007 Industrial Census, Chanthaburi Province, National Statistical Office, Ministry of Information and Communication Technology

ตาราง 4 จำนวนและร้อยละของสถานประกอบการอุตสาหกรรมผลิต จำนวนตามระยะเวลาการผลิตในปี 2549 และขนาดของสถานประกอบการ

TABLE 4 NUMBER AND PERCENTAGE OF MANUFACTURING ESTABLISHMENTS BY PERIOD OF OPERATION IN 2006 AND SIZE OF ESTABLISHMENT

ขนาดของสถานประกอบการ	จำนวนสถานประกอบการ		ระยะเวลาการผลิต Period of operation in 2006												Size of establishment	
	Number of establishments		เดือน Months				ชั่วโมง Hours per day				Total					
	จำนวน	ร้อยละ	3 - 6	7 - 9	10 - 12	< 8	8 - 10	> 10	จำนวน	ร้อยละ	จำนวน	ร้อยละ	จำนวน	ร้อยละ		
Number	%	Number	%	Number	%	Number	%	Number	%	Number	%	Number	%	Number	%	
รวม	3,618	100.00	97	2.69	109	3.01	166	4.59	3,245	89.70	259	7.16	2,595	71.73	764	21.11
1-15 คน	3,551	100.00	95	2.68	107	3.01	161	4.54	3,187	89.76	256	7.21	2,536	71.42	759	21.36
16-25 คน	24	100.00	2	8.33	1	4.17	4	16.67	17	70.83	3	12.50	21	87.50	-	-
26-30 คน	8	100.00	-	-	1	12.50	-	-	7	87.50	-	-	8	100.00	-	-
31-50 คน	17	100.00	-	-	-	-	-	-	17	100.00	-	-	15	88.24	2	11.76
51-200 คน	12	100.00	-	-	-	-	1	8.33	11	91.67	-	-	12	100.00	-	-
มากกว่า 200 คน	6	100.00	-	-	-	-	-	-	6	100.00	-	-	3	50.00	3	50.00

ที่มา: สำมะโนอุตสาหกรรม พ.ศ.2550 จังหวัด จันทบุรี สำนักงานสถิติแห่งชาติ กระทรวงเทคโนโลยีสารสนเทศและการสื่อสาร

Source: The 2007 Industrial Census, Chanthaburi Province, National Statistical Office, Ministry of Information and Communication Technology

ตาราง 5 มูลค่าเงินลงทุนจดทะเบียน จำนวนและร้อยละของสถานประกอบการอุตสาหกรรมผลิต จำนวนตามมูลค่าทุนจดทะเบียน และขนาดของสถานประกอบการ

TABLE 5 VALUE OF REGISTERED CAPITAL, NUMBER AND PERCENTAGE OF MANUFACTURING ESTABLISHMENTS BY VALUE OF REGISTERED CAPITAL AND SIZE OF ESTABLISHMENT

ขนาดของสถานประกอบการ	จำนวนสถานประกอบการ		มูลค่าทุนจดทะเบียน (ล้านบาท) Registered capital (Million baht)											มูลค่าเงินลงทุนจดทะเบียน	Size of establishment									
	ไม่มีทุนจดทะเบียน		มูลค่าทุนจดทะเบียน (ล้านบาท) Registered capital (Million baht)													Value of registered capital								
	จำนวน	ร้อยละ	รวม Total	< 1	1 - 9	10 - 49	50 - 99	100 - 199	200 - 499	500 - 999	≥ 1,000													
Number	%	Number	%	Number	%	Number	%	Number	%	Number	%	Number	%	Number	%									
รวม	3,618	100.00	3,575	98.81	43	1.19	8	18.60	21	48.84	9	20.93	-	-	4	9.30	1	2.33	-	-	-	948,761,500	Total	
1-15 คน	3,551	100.00	3,539	99.66	12	0.34	5	41.67	7	58.33	-	-	-	-	-	-	-	-	-	-	-	23,780,000	1 - 15 persons	
16-25 คน	24	100.00	17	70.83	7	29.17	2	28.57	3	42.86	2	28.57	-	-	-	-	-	-	-	-	-	37,881,500	16 - 25 persons	
26-30 คน	8	100.00	8	100.00	-	-	-	-	-	-	-	-	-	-	-	-	-	-	-	-	-	-	-	26 - 30 persons
31-50 คน	17	100.00	6	35.29	11	64.71	-	-	7	63.64	4	36.36	-	-	-	-	-	-	-	-	-	78,000,000	31 - 50 persons	
51-200 คน	12	100.00	5	41.67	7	58.33	1	14.29	3	42.86	1	14.29	-	-	2	28.57	-	-	-	-	-	272,500,000	51 - 200 persons	
มากกว่า 200 คน	6	100.00	-	-	6	100.00	-	-	1	16.67	2	33.33	-	-	2	33.33	1	16.67	-	-	-	536,600,000	More than 200 persons	

ที่มา: สำมะโนอุตสาหกรรม พ.ศ.2550 จังหวัดจันทบุรี สำนักงานสถิติแห่งชาติ กระทรวงเทคโนโลยีสารสนเทศและการสื่อสาร

Source: The 2007 Industrial Census, Chanthaburi Province, National Statistical Office, Ministry of Information and Communication Technology

ตาราง 6 มูลค่าเงินลงทุนที่ต่างประเทศร่วมลงทุนหรือถือหุ้น จำนวนและร้อยละของสถานประกอบการอุตสาหกรรมผลิต จัดแนกตามสัดส่วนของกรรมสิทธิ์ของต่างชาติ และขนาดของสถานประกอบการ

TABLE 6 VALUE OF FOREIGN INVESTMENT OR SHARE HOLDING, NUMBER AND PERCENTAGE OF MANUFACTURING ESTABLISHMENTS BY PROPORTION OF FOREIGN INVESTMENT OR SHARE HOLDING AND SIZE OF ESTABLISHMENT

ขนาดของสถานประกอบการ	จำนวนสถาน- ประกอบการ		ไม่มีต่างประเทศ ร่วมลงทุนหรือถือหุ้น		สัดส่วนของการร่วมลงทุนหรือถือหุ้น						มูลค่าเงินลงทุนที่ต่างประเทศ มาร่วมลงทุนหรือถือหุ้น			
	จำนวน Number	ร้อยละ %	No foreign's investment or share holding		< 10%		10 - 50%		> 50%		Value of foreign investment or share holding	Size of establishment		
			จำนวน Number	ร้อยละ %	จำนวน Number	ร้อยละ %	จำนวน Number	ร้อยละ %	จำนวน Number	ร้อยละ %				
รวม	3,618	100.00	3,612	99.83	6	0.17	1	16.67	1	16.67	4	66.67	295,500,000	Total
1-15 คน	3,551	100.00	3,551	100.00	-	-	-	-	-	-	-	-	-	1 - 15 persons
16-25 คน	24	100.00	24	100.00	-	-	-	-	-	-	-	-	-	16 - 25 persons
26-30 คน	8	100.00	8	100.00	-	-	-	-	-	-	-	-	-	26 - 30 persons
31-50 คน	17	100.00	15	88.24	2	11.76	1	50.00	-	-	1	50.00	12,100,000	31 - 50 persons
51-200 คน	12	100.00	12	100.00	-	-	-	-	-	-	-	-	-	51 - 200 persons
มากกว่า 200 คน	6	100.00	2	33.33	4	66.67	-	-	1	25.00	3	75.00	D	More than 200 persons

หมายเหตุ: D หมายถึง ตัวเลขที่ไม่เปิดเผย

Note: D means disclosure prohibited.

ที่มา: สำมะโนอุตสาหกรรม พ.ศ.2550 จังหวัดจันทบุรี สำนักงานสถิติแห่งชาติ กระทรวงเทคโนโลยีสารสนเทศและการสื่อสาร

Source: The 2007 Industrial Census, Chanthaburi Province, National Statistical Office, Ministry of Information and Communication Technology

ตาราง 7 จำนวนและร้อยละของสถานประกอบการอุตสาหกรรมผลิตที่ต่างประเทศร่วมลงทุน จำนวนตามประเทศร่วมลงทุนหรือถือหุ้นมากที่สุดเป็นอันดับหนึ่ง และขนาดของสถานประกอบการ

TABLE 7 NUMBER AND PERCENTAGE OF MANUFACTURING ESTABLISHMENTS WITH FOREIGN INVESTMENT BY THE FIRST COUNTRY WITH HIGHEST SHARE HOLDING AND SIZE OF ESTABLISHMENT

ขนาดของสถานประกอบการ	จำนวนสถานประกอบการ		ไม่มีการลงทุนจาก		มีการลงทุนจาก		ประเทศร่วมลงทุนหรือถือหุ้นมากที่สุดเป็นอันดับหนึ่ง The first country with highest share holding							Size of establishment				
	จำนวน	ร้อยละ %	จำนวน	ร้อยละ %	จำนวน	ร้อยละ %	เกาหลี	ญี่ปุ่น	ไต้หวัน	สิงคโปร์	จีน	สหรัฐอเมริกา	Country in Eurof		Other countries			
Number of establishments	Number	%	No foreign's investment	With foreign's investment	Korea	Japan	Taiwan	Singapore	China	USA	Country in Eurof	Other countries	Number	%				
รวม	3,618	100.00	3,612	99.83	6	0.17	-	-	1	16.67	1	16.67	4	66.67	-	-	Total	
1-15 คน	3,551	100.00	3,551	100.00	-	-	-	-	-	-	-	-	-	-	-	-	-	1 - 15 persons
16-25 คน	24	100.00	24	100.00	-	-	-	-	-	-	-	-	-	-	-	-	-	16 - 25 persons
26-30 คน	8	100.00	8	100.00	-	-	-	-	-	-	-	-	-	-	-	-	-	26 - 30 persons
31-50 คน	17	100.00	15	88.24	2	11.76	-	-	1	50.00	-	-	-	-	-	-	-	31 - 50 persons
51-200 คน	12	100.00	12	100.00	-	-	-	-	-	-	-	-	-	-	-	-	-	51 - 200 persons
มากกว่า 200 คน	6	100.00	2	33.33	4	66.67	-	-	1	25.00	3	75.00	-	-	-	-	-	More than 200 persons

ที่มา: สำมะโนอุตสาหกรรม พ.ศ.2550 จังหวัดจันทบุรี สำนักงานสถิติแห่งชาติ กระทรวงเทคโนโลยีสารสนเทศและการสื่อสาร

Source: The 2007 Industrial Census, Chanthaburi Province, National Statistical Office, Ministry of Information and Communication Technology

ตาราง 7.1 จำนวนและร้อยละของสถานประกอบการอุตสาหกรรมผลิตที่ต่างประเทศรวมลงทุน จำนวนตามประเทศรวมลงทุนหรือถือหุ้นมากที่สุดเป็นอันดับสอง และขนาดของสถานประกอบการ

TABLE 7.1 NUMBER AND PERCENTAGE OF MANUFACTURING ESTABLISHMENTS WITH FOREIGN INVESTMENT BY THE SECOND COUNTRY WITH HIGHEST SHARE HOLDING AND SIZE OF ESTABLISHMENT

ขนาดของสถานประกอบการ	จำนวนสถานประกอบการ		ไม่มีการลงทุนจาก		มีการลงทุนจาก		ประเทศร่วมลงทุนหรือถือหุ้นมากที่สุดเป็นอันดับสอง The second country with highest share holding										Total							
	Number of establishments		ต่างประเทศ		ต่างประเทศ		เกาหลี		ญี่ปุ่น		ไต้หวัน		สิงคโปร์		จีน			สหรัฐอเมริกา		Country in Europe		Other countries		Size of establishment
	จำนวน	ร้อยละ	จำนวน	ร้อยละ	จำนวน	ร้อยละ	จำนวน	ร้อยละ	จำนวน	ร้อยละ	จำนวน	ร้อยละ	จำนวน	ร้อยละ	จำนวน	ร้อยละ		จำนวน	ร้อยละ	จำนวน	ร้อยละ	จำนวน	ร้อยละ	
รวม	3,618	100.00	3,612	99.83	6	0.17	-	-	-	-	-	-	-	-	-	-	-	1	16.67	-	-	5	83.33	
1-15 คน	3,551	100.00	3,551	100.00	-	-	-	-	-	-	-	-	-	-	-	-	-	-	-	-	-	-	-	1 - 15 persons
16-25 คน	24	100.00	24	100.00	-	-	-	-	-	-	-	-	-	-	-	-	-	-	-	-	-	-	-	16 - 25 persons
26-30 คน	8	100.00	8	100.00	-	-	-	-	-	-	-	-	-	-	-	-	-	-	-	-	-	-	-	26 - 30 persons
31-50 คน	17	100.00	15	88.24	2	11.76	-	-	-	-	-	-	-	-	-	-	-	-	-	-	-	2	100.00	31 - 50 persons
51-200 คน	12	100.00	12	100.00	-	-	-	-	-	-	-	-	-	-	-	-	-	-	-	-	-	-	-	51 - 200 persons
มากกว่า 200 คน	6	100.00	2	33.33	4	66.67	-	-	-	-	-	-	-	-	-	-	-	1	25.00	-	-	3	75.00	More than 200 persons

ที่มา: สำนักอุตสาหกรรม พ.ศ.2550 จังหวัดจันทบุรี สำนักงานสถิติแห่งชาติ กระทรวงเทคโนโลยีสารสนเทศและการสื่อสาร

Source: The 2007 Industrial Census, Chanthaburi Province, National Statistical Office, Ministry of Information and Communication Technology

ตาราง 7.2 จำนวนและร้อยละของสถานประกอบการอุตสาหกรรมผลิตที่ต่างประเภทร่วมลงทุน จำนวนตามประเทศร่วมลงทุนหรือถือหุ้นมากที่สุดเป็นอันดับสาม และขนาดของสถานประกอบการ

TABLE 7.2 NUMBER AND PERCENTAGE OF MANUFACTURING ESTABLISHMENTS WITH FOREIGN INVESTMENT BY THE THIRD COUNTRY WITH HIGHEST SHARE HOLDING AND SIZE OF ESTABLISHMENT

ขนาดของสถานประกอบการ	จำนวนสถานประกอบการ		ไม่มีการลงทุนจากต่างประเทศ		มีการลงทุนจากต่างประเทศ		ประเทศร่วมลงทุนหรือถือหุ้นมากที่สุดเป็นอันดับสาม The third country with highest share holding										Size of establishment						
	Number of establishments		No foreign investment		With foreign investment		เกาหลี		ญี่ปุ่น		ไต้หวัน		สิงคโปร์		จีน			สหรัฐอเมริกา		ประเทศในยุโรป		ประเทศอื่น ๆ	
	จำนวน	ร้อยละ	จำนวน	ร้อยละ	จำนวน	ร้อยละ	จำนวน	ร้อยละ	จำนวน	ร้อยละ	จำนวน	ร้อยละ	จำนวน	ร้อยละ	จำนวน	ร้อยละ		จำนวน	ร้อยละ	จำนวน	ร้อยละ	จำนวน	ร้อยละ
รวม	3,618	100.00	3,612	99.83	6	0.17	-	-	-	-	-	-	-	-	-	-	-	-	-	-	6	100.00	Total
1-15 คน	3,551	100.00	3,551	100.00	-	-	-	-	-	-	-	-	-	-	-	-	-	-	-	-	-	-	1 - 15 persons
16-25 คน	24	100.00	24	100.00	-	-	-	-	-	-	-	-	-	-	-	-	-	-	-	-	-	-	16 - 25 persons
26-30 คน	8	100.00	8	100.00	-	-	-	-	-	-	-	-	-	-	-	-	-	-	-	-	-	-	26 - 30 persons
31-50 คน	17	100.00	15	88.24	2	11.76	-	-	-	-	-	-	-	-	-	-	-	-	-	-	2	100.00	31 - 50 persons
51-200 คน	12	100.00	12	100.00	-	-	-	-	-	-	-	-	-	-	-	-	-	-	-	-	-	-	51 - 200 persons
มากกว่า 200 คน	6	100.00	2	33.33	4	66.67	-	-	-	-	-	-	-	-	-	-	-	-	-	-	4	100.00	More than 200 persons

ที่มา: สำมะโนอุตสาหกรรม พ.ศ.2550 จังหวัดจันทบุรี สำนักงานสถิติแห่งชาติ กระทรวงเทคโนโลยีสารสนเทศและการสื่อสาร

Source: The 2007 Industrial Census, Chanthaburi Province, National Statistical Office, Ministry of Information and Communication Technology

ตาราง 8 จำนวนและร้อยละของสถานประกอบการผลิต จำนวนตามการส่งเสริมการลงทุน จากสำนักงานคณะกรรมการส่งเสริมการลงทุน และขนาดของสถานประกอบการ

TABLE 8 NUMBER AND PERCENTAGE OF MANUFACTURING ESTABLISHMENTS BY INVESTMENT PROMOTION FROM BOARD OF INVESTMENT (BOI) AND SIZE OF ESTABLISHMENT

ขนาดของสถานประกอบการ	จำนวนสถานประกอบการ		การลงทุนส่งเสริมการลงทุนจากสำนักงานคณะกรรมการส่งเสริมการลงทุน				Size of establishment
	Number of establishments		Investment promotion from board of investment (BOI)				
	จำนวน	ร้อยละ	ไม่มี (No)		มี (Yes)		
Number	%	จำนวน	ร้อยละ	จำนวน	ร้อยละ	Number	%
รวม	3,618	100.00	3,607	99.70	11	0.30	Total
1-15 คน	3,551	100.00	3,550	99.97	1	0.03	1 - 15 persons
16-25 คน	24	100.00	24	100.00	-	-	16 - 25 persons
26-30 คน	8	100.00	8	100.00	-	-	26 - 30 persons
31-50 คน	17	100.00	15	88.24	2	11.76	31 - 50 persons
51-200 คน	12	100.00	9	75.00	3	25.00	51 - 200 persons
มากกว่า 200 คน	6	100.00	1	16.67	5	83.33	More than 200 persons

ที่มา: สำมะโนอุตสาหกรรม พ.ศ.2550 จังหวัดชลบุรี สำนักงานสถิติแห่งชาติ กระทรวงเทคโนโลยีสารสนเทศและการสื่อสาร

Source: The 2007 Industrial Census, Chanthaburi Province, National Statistical Office, Ministry of Information and Communication Technology

ตาราง 10 จำนวนและร้อยละของสถานประกอบการอุตสาหกรรมผลิต จำนวนตามประเทศที่มีการส่งผลิตภัณฑ์ไปจำหน่าย และขนาดของสถานประกอบการ
TABLE 10 NUMBER AND PERCENTAGE OF MANUFACTURING ESTABLISHMENTS BY EXPORTED COUNTRY OF PRODUCT AND SIZE OF ESTABLISHMENT

ขนาดของสถานประกอบการ	จำนวนสถานประกอบการ		ไม่มีการส่งออก		มีการส่งออก		ประเทศที่ส่งออก Exported country										Size of establishment									
	Number of establishments		No export		Export		เกาหลี		ญี่ปุ่น		ไต้หวัน		สิงคโปร์		จีน			สหรัฐอเมริกา		ประเทศในยุโรป		ประเทศอื่น ๆ				
	จำนวน	ร้อยละ	จำนวน	ร้อยละ	จำนวน	ร้อยละ	จำนวน	ร้อยละ	จำนวน	ร้อยละ	จำนวน	ร้อยละ	จำนวน	ร้อยละ	จำนวน	ร้อยละ		จำนวน	ร้อยละ	จำนวน	ร้อยละ	จำนวน	ร้อยละ	จำนวน	ร้อยละ	
รวม	3,618	100.00	3,603	99.59	15	0.41	-	-	1	6.67	1	6.67	1	6.67	-	-	3	20.00	5	33.33	1	6.67	4	26.67	Total	
I-15 คน	3,551	100.00	3,548	99.92	3	0.08	-	-	-	-	-	-	-	-	-	-	1	33.33	-	-	-	-	2	66.67	1 - 15 persons	
16-25 คน	24	100.00	24	100.00	-	-	-	-	-	-	-	-	-	-	-	-	-	-	-	-	-	-	-	-	16 - 25 persons	
26-30 คน	8	100.00	8	100.00	-	-	-	-	-	-	-	-	-	-	-	-	-	-	-	-	-	-	-	-	26 - 30 persons	
31-50 คน	17	100.00	14	82.35	3	17.65	-	-	1	33.33	1	33.33	-	-	-	-	-	-	-	-	-	-	1	33.33	31 - 50 persons	
51-200 คน	12	100.00	8	66.67	4	33.33	-	-	-	-	-	-	-	-	-	-	2	50.00	-	-	-	1	25.00	1	25.00	51 - 200 persons
มากกว่า 200 คน	6	100.00	1	16.67	5	83.33	-	-	-	-	-	-	-	-	-	-	-	-	5	100.00	-	-	-	-	-	More than 200 persons

ที่มา: สำนักงานอุตสาหกรรม พ.ศ.2550 จังหวัดฉะเชิงเทรา สำนักงานสถิติแห่งชาติ กระทรวงเทคโนโลยีสารสนเทศและการสื่อสาร

Source: The 2007 Industrial Census, Chanthaburi Province, National Statistical Office, Ministry of Information and Communication Technology

ตาราง 11 มูลค่าการใช้วัตถุดิบหรือวัสดุประกอบการผลิตที่มาจากต่างประเทศ จำนวนและร้อยละของสถานประกอบการผลิต จำนวนตามการใช้วัตถุดิบ และขนาดของสถานประกอบการ
 TABLE 11 VALUE OF IMPORTED MATERIALS AND COMPONENTS, NUMBER AND PERCENTAGE OF MANUFACTURING ESTABLISHMENTS BY USE OF IMPORTED MATERIALS AND COMPONENTS AND SIZE OF ESTABLISHMENT

ขนาดของสถานประกอบการ	จำนวนสถานประกอบการ		ร้อยละของวัตถุดิบหรือวัสดุประกอบที่มาจากต่างประเทศ										มูลค่าการใช้																		
	จำนวน	ร้อยละ	ไม่มีการใช้		<10		10 - 19		20 - 29		30 - 39		40 - 49		50 - 59		60 - 69		70 - 79		80 - 89		90 - 99		100		มูลค่านำเข้า Value of imported materials and components	Size of establishment			
			จำนวน	ร้อยละ	จำนวน	ร้อยละ	จำนวน	ร้อยละ	จำนวน	ร้อยละ	จำนวน	ร้อยละ	จำนวน	ร้อยละ	จำนวน	ร้อยละ	จำนวน	ร้อยละ	จำนวน	ร้อยละ	จำนวน	ร้อยละ	จำนวน	ร้อยละ	จำนวน	ร้อยละ					
รวม	3,618	100.00	3,581	98.98	37	1.02	1	2.70	8	21.62	1	2.70	-	-	21	56.76	3	8.11	-	-	1	2.70	-	-	1	2.70	1	2.70	323,302,855	Total	
1-15 คน	3,551	100.00	3,523	99.21	28	0.79	1	3.57	6	21.43	-	-	-	-	21	75.00	-	-	-	-	-	-	-	-	-	-	-	-	-	1,858,150	1 - 15 persons
16-25 คน	24	100.00	22	91.67	2	8.33	-	-	-	-	1	50.00	-	-	-	-	-	-	-	-	-	-	-	1	50.00	-	-	-	-	D	16 - 25 persons
26-30 คน	8	100.00	7	87.50	1	12.50	-	-	-	-	-	-	-	-	-	-	-	-	-	-	-	-	-	-	-	-	1	100.00	D	26 - 30 persons	
31-50 คน	17	100.00	15	88.24	2	11.76	-	-	1	50.00	-	-	-	-	-	-	-	1	50.00	-	-	-	-	-	-	-	-	-	-	D	31 - 50 persons
51-200 คน	12	100.00	10	83.33	2	16.67	-	-	1	50.00	-	-	-	-	-	-	-	-	-	-	1	50.00	-	-	-	-	-	-	-	D	51 - 200 persons
มากกว่า 200 คน	6	100.00	4	66.67	2	33.33	-	-	-	-	-	-	-	-	-	-	2	100.00	-	-	-	-	-	-	-	-	-	-	-	D	More than 200 person

หมายเหตุ: D หมายถึง ตัวเลขที่ไม่เปิดเผย

Note: D means disclosure prohibited.

ที่มา: สำนักอุตสาหกรรม พ.ศ.2550 จังหวัดฉะเชิงเทรา สำนักงานสถิติแห่งชาติ กระทรวงเทคโนโลยีสารสนเทศและการสื่อสาร

Source: The 2007 Industrial Census, Chanthaburi Province, National Statistical Office, Ministry of Information and Communication Technology

ตาราง 12 จำนวนและร้อยละของสถานประกอบการอุตสาหกรรมผลิต จำนวนตามอัตราการใช้กำลังการผลิตที่ 2549 และขนาดของสถานประกอบการ

TABLE 12 NUMBER AND PERCENTAGE OF MANUFACTURING ESTABLISHMENTS BY PERCENTAGE OF CAPACITY UTILIZATION IN 2006 AND SIZE OF ESTABLISHMENT

ขนาดของสถานประกอบการ	อัตราการใช้กำลังการผลิตที่ 2549 Percentage of capacity utilization in 2006													เฉลี่ยต่อสถาน- ประกอบการ	Size of establishment											
	จำนวนสถานประกอบการ																									
	< 10	10 - 19	20 - 29	30 - 39	40 - 49	50 - 59	60 - 69	70 - 79	80 - 89	90 - 99	≥100	Average per establishment														
จำนวน ร้อยละ	จำนวน ร้อยละ	จำนวน ร้อยละ	จำนวน ร้อยละ	จำนวน ร้อยละ	จำนวน ร้อยละ	จำนวน ร้อยละ	จำนวน ร้อยละ	จำนวน ร้อยละ	จำนวน ร้อยละ	จำนวน ร้อยละ	จำนวน ร้อยละ	Number	%	Number	%											
รวม	3,618	100.00	-	-	2	0.06	45	1.25	40	1.11	43	1.18	350	9.67	609	16.83	735	20.32	503	13.91	436	12.06	854	23.60	76.14	Total
1-15 คน	3,551	100.00	-	-	2	0.06	44	1.25	40	1.13	42	1.17	346	9.74	601	16.93	724	20.39	490	13.81	417	11.75	844	23.77	76.08	1 - 15 persons
16-25 คน	24	100.00	-	-	-	-	1	4.17	-	-	1	4.17	2	8.33	3	12.50	3	12.50	3	12.50	7	29.17	4	16.67	76.04	16 - 25 persons
26-30 คน	8	100.00	-	-	-	-	-	-	-	-	-	-	1	12.50	-	-	2	25.00	1	12.50	3	37.50	1	12.50	80.63	26 - 30 persons
31-50 คน	17	100.00	-	-	-	-	-	-	-	-	-	-	1	5.88	2	11.76	4	23.53	5	29.41	3	17.65	2	11.76	78.76	31 - 50 persons
51-200 คน	12	100.00	-	-	-	-	-	-	-	-	-	-	-	-	2	16.67	2	16.67	3	25.00	3	25.00	2	16.67	80.83	51 - 200 persons
มากกว่า 200 คน	6	100.00	-	-	-	-	-	-	-	-	-	-	-	-	1	16.67	-	-	1	16.67	3	50.00	1	16.67	87.33	More than 200 persons

ที่มา: สำนักงานสถิติแห่งชาติ กระทรวงเทคโนโลยีสารสนเทศและการสื่อสาร

Source: The 2007 Industrial Census, Chanthaburi Province, National Statistical Office, Ministry of Information and Communication Technology

ตอนที่ 3 ข้อมูลทั่วไปของสถานประกอบการ
จำแนกตามหมวดอุตสาหกรรม

สารบัญตารางสถิติ

- ตอนที่ 3 ข้อมูลทั่วไปของสถานประกอบการ จำแนกตามหมวดอุตสาหกรรม
- ตาราง 1 จำนวนและร้อยละของสถานประกอบการอุตสาหกรรมการผลิต จำแนกตามรูปแบบการจัดตั้งตามกฎหมาย และหมวดอุตสาหกรรม
- ตาราง 2 จำนวนและร้อยละของสถานประกอบการอุตสาหกรรมการผลิต จำแนกตามรูปแบบการจัดตั้งทางเศรษฐกิจ และหมวดอุตสาหกรรม
- ตาราง 3 จำนวนและร้อยละของสถานประกอบการอุตสาหกรรมการผลิต จำแนกตามระยะเวลาในการดำเนินการ และหมวดอุตสาหกรรม
- ตาราง 4 จำนวนและร้อยละของสถานประกอบการอุตสาหกรรมการผลิต จำแนกตามระยะเวลาการผลิตในปี 2549 และหมวดอุตสาหกรรม
- ตาราง 5 มูลค่าเงินลงทุนจดทะเบียน จำนวนและร้อยละของสถานประกอบการอุตสาหกรรมการผลิต จำแนกตามมูลค่าทุนจดทะเบียน และหมวดอุตสาหกรรม
- ตาราง 6 มูลค่าเงินทุนที่ต่างประเทศร่วมลงทุนหรือถือหุ้นจำนวนและร้อยละของสถานประกอบการอุตสาหกรรมการผลิต จำแนกตามสัดส่วนของการร่วมลงทุนหรือถือหุ้นของต่างประเทศ และหมวดอุตสาหกรรม
- ตาราง 7 จำนวนและร้อยละของสถานประกอบการอุตสาหกรรมการผลิตที่ต่างประเทศร่วมลงทุน จำแนกตามประเทศร่วมลงทุนหรือถือหุ้นมากที่สุดเป็นอันดับหนึ่ง และหมวดอุตสาหกรรม
- ตาราง 7.1 จำนวนและร้อยละของสถานประกอบการอุตสาหกรรมการผลิตที่ต่างประเทศร่วมลงทุน จำแนกตามประเทศร่วมลงทุนหรือถือหุ้นมากที่สุดเป็นอันดับสอง และหมวดอุตสาหกรรม
- ตาราง 7.2 จำนวนและร้อยละของสถานประกอบการอุตสาหกรรมการผลิตที่ต่างประเทศร่วมลงทุน จำแนกตามประเทศร่วมลงทุนหรือถือหุ้นมากที่สุดเป็นอันดับสาม และหมวดอุตสาหกรรม
- ตาราง 8 จำนวนและร้อยละของสถานประกอบการอุตสาหกรรมการผลิต จำแนกตามการส่งเสริมการลงทุน จากสำนักงานคณะกรรมการส่งเสริมการลงทุน และหมวดอุตสาหกรรม
- ตาราง 9 มูลค่าการส่งออก จำนวนและร้อยละของสถานประกอบการอุตสาหกรรมการผลิต จำแนกตามร้อยละของการส่งออกผลผลิตออกไปจำหน่ายต่างประเทศและหมวดอุตสาหกรรม
- ตาราง 10 จำนวนและร้อยละของสถานประกอบการอุตสาหกรรมการผลิต จำแนกตามประเทศที่มีการส่งผลผลิตไปจำหน่าย และหมวดอุตสาหกรรม
- ตาราง 11 มูลค่าการใช้วัตถุดิบหรือวัสดุประกอบการผลิตที่มาจากต่างประเทศ จำนวนและร้อยละของสถานประกอบการอุตสาหกรรมการผลิตจำแนกตามการใช้วัตถุดิบฯ และหมวดอุตสาหกรรม
- ตาราง 12 จำนวนและร้อยละของสถานประกอบการอุตสาหกรรมการผลิต จำแนกตามอัตราการใช้กำลังการผลิตต่อปี 2549 และหมวดอุตสาหกรรม

ตาราง 1 จำนวนและร้อยละของสถานประกอบการอุตสาหกรรมผลิต จำนวนตามรูปแบบการจัดตั้งตามกฎหมาย และหมวดอุตสาหกรรม
 TABLE 1 NUMBER AND PERCENTAGE OF MANUFACTURING ESTABLISHMENTS BY FORM OF LEGAL ORGANIZATION AND DIVISION OF INDUSTRY

รหัส Code	จำนวนสถาน- ประกอบการ Number of establishments	ส่วนบุคคล Individual proprietor		หุ้นส่วนสามัญ นิติบุคคล หุ้นส่วนจำกัด Juristic partnership public company limited		บริษัทจำกัด Company limited,		ส่วนราชการ รัฐวิสาหกิจ Government, state-enterprise		สหกรณ์ Cooperatives		อื่น ๆ Others		Division of Industry		
		จำนวน Number	ร้อยละ %	จำนวน Number	ร้อยละ %	จำนวน Number	ร้อยละ %	จำนวน Number	ร้อยละ %	จำนวน Number	ร้อยละ %	จำนวน Number	ร้อยละ %			
		3,618	100.00	3,515	97.17	19	0.53	29	0.8	5	0.15	1	0.03	48	1.33	Total
15	การผลิตผลิตภัณฑ์อาหารและเครื่องดื่ม	270	100.00	209	77.57	9	3.33	9	3.33	5	2	1	0.37	36	13.39	Manufacture of food products and beverages
16	การผลิตผลิตภัณฑ์ยาสูบ	28	100.00	28	100.00	-	-	-	-	-	-	-	-	-	-	Manufacture of tobacco products
17	การผลิตสิ่งทอ	13	100.00	13	100.00	-	-	-	-	-	-	-	-	-	-	Manufacture of textiles
18	การผลิตเครื่องแต่งกาย รวมทั้งการตกแต่งและย้อมสีขนสัตว์	388	100.00	388	100.00	-	-	-	-	-	-	-	-	-	-	Manufacture of wearing apparel, dressing and dyeing of fur
19	การทอและตกแต่งหนังฟอก รวมทั้งการผลิตกระเป๋าเดินทาง กระเป๋าถือ ขาน้ำ เครื่องเขียน ฯลฯ และรองเท้า	3	100.00	3	100.00	-	-	-	-	-	-	-	-	-	-	Tanning and dressing of leather, manufacture of luggage, handbags, saddlery, harness and footwear
20	การผลิตไม้และผลิตภัณฑ์จากไม้และไม้ก๊อก ยกเว้น เฟอริไมเจอร์ รวมทั้งการผลิตสิ่งของที่ทำจากพางและวัสดุอัดกลั่นอื่นๆ	290	100.00	280	96.55	2	0.69	4	1.38	-	-	-	-	4	1.38	Manufacture of wood and of products of wood and cork, except furniture; manufacture of articles of straw and plaiting materials
21	การผลิตกระดาษและผลิตภัณฑ์กระดาษ	1	100.00	-	-	-	-	1	100	-	-	-	-	-	-	Manufacture of paper and paper products
22	การพิมพ์โฆษณา การพิมพ์ และการทำสำเนาสื่ออิเล็กทรอนิกส์	23	100.00	21	91.30	-	-	2	8.7	-	-	-	-	-	-	Publishing, printing and reproduction of recorded media
24	การผลิตเคมีภัณฑ์และผลิตภัณฑ์เคมี	12	100.00	-	-	-	-	4	33.33	-	-	-	-	8	66.67	Manufacture of chemicals and chemical products
25	การผลิตผลิตภัณฑ์ยางและพลาสติก	7	100.00	3	42.86	2	28.57	2	28.57	-	-	-	-	-	-	Manufacture of rubber and plastics products
26	การผลิตผลิตภัณฑ์จากแร่โลหะ	51	100.00	46	90.20	1	1.96	4	7.84	-	-	-	-	-	-	Manufacture of other non-metallic mineral products
27	การผลิตโลหะมีนฐาน	2	100.00	2	100.00	-	-	-	-	-	-	-	-	-	-	Manufacture of basic metals
28	การผลิตผลิตภัณฑ์ที่ทำจากโลหะประติรูป ยกเว้นเครื่องจักรและอุปกรณ์	233	100.00	231	99.14	2	0.86	-	-	-	-	-	-	-	-	Manufacture of fabricated metal products, except machinery and equipment
29	การผลิตเครื่องจักรและอุปกรณ์ที่มีได้จัดประเภทไว้ในที่อื่น	43	100.00	40	93.02	3	6.98	-	-	-	-	-	-	-	-	Manufacture of machinery and equipment n.e.c.
31	การผลิตเครื่องจักรและเครื่องอุปกรณไฟฟ้า ซึ่งมิได้จัดประเภทไว้ในที่อื่น	1	100.00	1	100.00	-	-	-	-	-	-	-	-	-	-	Manufacture of electrical machinery and apparatus n.e.c.
33	การผลิตอุปกรณ์ที่ใช้ในทางการแพทย์ การวัดความถี่ และอุปกรณ์ที่ใช้ในทางทัศนศาสตร์ นานาเทค	1	100.00	1	100.00	-	-	-	-	-	-	-	-	-	-	Manufacture of medical, precision and optical instruments, watches and clocks
34	การผลิตยานยนต์ รถพ่วงและรถกึ่งพ่วง	2	100.00	2	100.00	-	-	-	-	-	-	-	-	-	-	Manufacture of motor vehicles, trailers and semi-trailers
35	การผลิตเครื่องอุปกรณการขนส่งอื่นๆ	12	100.00	12	100.00	-	-	-	-	-	-	-	-	-	-	Manufacture of other transport equipment
36	การผลิตเฟอร์นิเจอร์ รวมทั้งการผลิตซึ่งมิได้จัดประเภทไว้ในที่อื่น	2,237	100.00	2,234	99.87	-	-	3	0.13	-	-	-	-	-	-	Manufacture of furniture; manufacturing n.e.c.
37	การนำวัสดุภัณฑ์กลับมาผลิตเป็นวัสดุใหม่	1	100.00	1	100.00	-	-	-	-	-	-	-	-	-	-	Recycling

ที่มา: สำนักงานอุตสาหกรรม พ.ศ.2550 จังหวัดชลบุรี สำนักงานสถิติแห่งชาติ กระทรวงเทคโนโลยีสารสนเทศและการสื่อสาร

Source: The 2007 Industrial Census, Chanthaburi Province, National Statistical Office, Ministry of Information and Communication Technology

ตาราง 2 จำนวนและร้อยละของสถานประกอบการผลิต จำแนกตามรูปแบบการจัดตั้งทางเศรษฐกิจ และหมวดอุตสาหกรรม

TABLE 2 NUMBER AND PERCENTAGE OF MANUFACTURING ESTABLISHMENTS BY FORM OF ECONOMIC ORGANIZATION AND DIVISION OF INDUSTRY

รหัส Code	หมวดอุตสาหกรรม	จำนวนสถานประกอบการ		สำนักงานเดี่ยว		สำนักงานใหญ่		สำนักงานสาขา		Division of Industry
		Number of establishments		Single unit		Head office		Branch		
		จำนวน Number	ร้อยละ %	จำนวน Number	ร้อยละ %	จำนวน Number	ร้อยละ %	จำนวน Number	ร้อยละ %	
	รวม	3,618	100.00	3,609	99.75	4	0.11	5	0.14	Total
15	การผลิตผลิตภัณฑ์อาหารและเครื่องดื่ม	270	100.00	266	98.52	2	0.74	2	0.74	Manufacture of food products and beverages
16	การผลิตผลิตภัณฑ์ยาสูบ	28	100.00	28	100.00	-	-	-	-	Manufacture of tobacco products
17	การผลิตสิ่งทอ	13	100.00	13	100.00	-	-	-	-	Manufacture of textiles
18	การผลิตเครื่องแต่งกาย รวมทั้งการตกแต่งและย้อมสีเส้นด้าย	388	100.00	388	100.00	-	-	-	-	Manufacture of wearing apparel; dressing and dyeing of fur
19	การพอกและตกแต่งหนังฟอก รวมทั้งการผลิตกระเป๋าเดินทาง กระเป๋าถือ อานม้า เครื่องเขียนเวลา และรองเท้า	3	100.00	3	100.00	-	-	-	-	Tanning and dressing of leather; manufacture of luggage, handbags, saddlery, harness and footwear
20	การผลิตไม้และผลิตภัณฑ์จากไม้และไม้ก๊อก ยกเว้น เฟอร์นิเจอร์ รวมทั้งการผลิตสิ่งของที่ทำจากฟางและวัสดุจากสานอื่นๆ	290	100.00	290	100.00	-	-	-	-	Manufacture of wood and of products of wood and cork, except furniture manufacture of articles of straw and plaiting materials
21	การผลิตกระดาษและผลิตภัณฑ์กระดาษ	1	100.00	1	100.00	-	-	-	-	Manufacture of paper and paper products
22	การพิมพ์โฆษณา การพิมพ์ และการทำสำเนาเสมือนที่ก	23	100.00	23	100.00	-	-	-	-	Publishing, printing and reproduction of recorded media
24	การผลิตเคมีภัณฑ์และผลิตภัณฑ์เคมี	12	100.00	10	83.33	-	-	2	16.67	Manufacture of chemicals and chemical products
25	การผลิตผลิตภัณฑ์ยางและพลาสติก	7	100.00	6	85.71	-	-	1	14.29	Manufacture of rubber and plastics products
26	การผลิตผลิตภัณฑ์จากแร่โลหะ	51	100.00	50	98.04	1	1.96	-	-	Manufacture of other non-metallic mineral products
27	การผลิตโลหะขั้นมูลฐาน	2	100.00	2	100.00	-	-	-	-	Manufacture of basic metals
28	การผลิตผลิตภัณฑ์ที่ทำจากโลหะประดิษฐ์ ยกเว้นเครื่องจักรและอุปกรณ์	233	100.00	233	100.00	-	-	-	-	Manufacture of fabricated metal products, except machinery and equipment
29	การผลิตเครื่องจักรและอุปกรณ์ ซึ่งมิได้จัดประเภทไว้ในที่อื่น	43	100.00	43	100.00	-	-	-	-	Manufacture of machinery and equipment n.e.c.
31	การผลิตเครื่องจักรและเครื่องอุปกรณ์ไฟฟ้า ซึ่งมิได้จัดประเภทไว้ในที่อื่น	1	100.00	1	100.00	-	-	-	-	Manufacture of electrical machinery and apparatus n.e.c.
33	การผลิตอุปกรณ์ที่ใช้ในทางการแพทย์ การวัดความถี่ียง และอุปกรณ์ที่ใช้ในทางทันตศาสตร์ นาฬิกา	1	100.00	1	100.00	-	-	-	-	Manufacture of medical, precision and optical instruments, watches and clocks
34	การผลิตยานยนต์ รถพ่วงและรถกึ่งรถพ่วง	2	100.00	2	100.00	-	-	-	-	Manufacture of motor vehicles, trailers and semi-trailers
35	การผลิตเครื่องอุปกรณ์ขนส่งอื่นๆ	12	100.00	12	100.00	-	-	-	-	Manufacture of other transport equipment
36	การผลิตเฟอร์นิเจอร์ รวมทั้งการผลิตซึ่งมิได้จัดประเภทไว้ในที่อื่น	2,237	100.00	2,236	99.96	1	0.04	-	-	Manufacture of furniture; manufacturing n.e.c.
37	การนำผลิตภัณฑ์กลับมาผลิตเป็นวัสดุขุดใหม่	1	100.00	1	100.00	-	-	-	-	Recycling

ที่มา: สำนักงานอุตสาหกรรม พ.ศ.2550 จังหวัดจันทบุรี สำนักงานสถิติแห่งชาติ กระทรวงเทคโนโลยีสารสนเทศและการสื่อสาร

Source: The 2007 Industrial Census, Chanthaburi Province, National Statistical Office, Ministry of Information and Communication Technology

ตาราง 3 จำนวนและร้อยละของสถานประกอบการอุตสาหกรรมการผลิต จำนวนตามระยะเวลาในการดำเนินงาน และหมวดอุตสาหกรรม

TABLE 3 NUMBER AND PERCENTAGE OF MANUFACTURING ESTABLISHMENTS BY PERIOD OF OPERATION AND DIVISION OF INDUSTRY

รหัส Code	หมวดอุตสาหกรรม Division of Industry	ระยะเวลาในการดำเนินงาน (ปี) Period of operation (Year)											
		จำนวนสถานประกอบการ Number of establishments		< 5		5 - 9		10 - 19		20 - 29		≥ 30	
		จำนวน Number	ร้อยละ %	จำนวน Number	ร้อยละ %	จำนวน Number	ร้อยละ %	จำนวน Number	ร้อยละ %	จำนวน Number	ร้อยละ %	จำนวน Number	ร้อยละ %
	รวม	3,618	100.00	712	19.69	593	16.40	1,562	43.17	516	14.27	234	6.46
15	การผลิตผลิตภัณฑ์อาหารและเครื่องดื่ม	270	100.00	59	21.79	71	26.35	93	34.32	30	10.95	18	6.58
16	การผลิตผลิตภัณฑ์ยาสูบ	28	100.00	3	9.82	-	-	8	29.46	12	41.07	6	19.64
17	การผลิตสิ่งทอ	13	100.00	1	9.62	2	17.31	8	63.46	-	-	1	9.62
18	การผลิตเครื่องแต่งกาย รวมทั้งการตกแต่งและย้อมสีขนสัตว์	388	100.00	44	11.46	40	10.40	159	40.91	78	20.05	67	17.18
19	การฟอกและตกแต่งหนังฟอก รวมทั้งการผลิตกระเป๋าเดินทาง กระเป๋าถือ อานม้า เครื่องเย็บผ้า และรองเท้า	3	100.00	-	-	1	33.33	2	66.67	-	-	-	-
20	การผลิตไม้และผลิตภัณฑ์จากไม้และไม้ก๊อก ยกเว้น เฟอร์นิเจอร์ รวมทั้งการผลิตสิ่งของที่ทำจากฟางและวัสดุอัดกันอื่นๆ	290	100.00	37	12.89	21	7.17	52	18.05	70	24.05	110	37.84
21	การผลิตกระดาษและผลิตภัณฑ์กระดาษ	1	100.00	1	100.00	-	-	-	-	-	-	-	-
22	การพิมพ์โฆษณา การพิมพ์ และการทำสำเนาสื่อบันทึก	23	100.00	4	15.94	4	15.94	10	43.48	5	20.29	1	4.35
24	การผลิตเคมีภัณฑ์และผลิตภัณฑ์เคมี	12	100.00	3	25.00	6	50.00	3	25.00	-	-	-	-
25	การผลิตผลิตภัณฑ์ยางและพลาสติก	7	100.00	2	28.57	-	-	3	42.86	-	-	2	28.57
26	การผลิตผลิตภัณฑ์จากแร่โลหะ	51	100.00	6	10.98	6	11.67	23	45.29	10	20.29	6	11.76
27	การผลิตโลหะขั้นพื้นฐาน	2	100.00	-	-	2	100.00	-	-	-	-	-	-
28	การผลิตผลิตภัณฑ์ที่ทำจากโลหะประดิษฐ์ ยกเว้นเครื่องจักรและอุปกรณ์	233	100.00	50	21.47	50	21.46	71	30.39	46	19.88	16	6.80
29	การผลิตเครื่องจักรและอุปกรณ์ ซึ่งมีได้จัดประเภทไว้ในที่อื่น	43	100.00	7	15.12	13	31.16	13	29.30	10	22.09	1	2.33
31	การผลิตเครื่องจักรและเครื่องอุปกรณืไฟฟ้า ซึ่งมีได้จัดประเภทไว้ในที่อื่น	1	100.00	-	-	-	-	-	-	1	100.00	-	-
33	การผลิตอุปกรณ์ที่ใช้ทางการแพทย์ การวัดความถี่ และอุปกรณ์ที่ใช้ในทางทัศนศาสตร์ นาฬิกา	1	100.00	1	100.00	-	-	-	-	-	-	-	-
34	การผลิตยานยนต์ รถพ่วงและรถกึ่งรถพ่วง	2	100.00	-	-	-	-	2	100.00	-	-	-	-
35	การผลิตเครื่องอุปกรณืการขนส่งอื่นๆ	12	100.00	8	66.67	1	8.33	3	25.00	-	-	-	-
36	การผลิตเฟอร์นิเจอร์ รวมทั้งการผลิตซึ่งมิได้จัดประเภทไว้ในที่อื่น	2,237	100.00	486	21.73	376	16.80	1,112	49.72	256	11.44	7	0.31
37	การนำวัสดุภัณฑ์กลับมาผลิตเป็นวัตถุดิบใหม่	1	100.00	1	100.00	-	-	-	-	-	-	-	-

ที่มา: สำนักงานอุตสาหกรรม พ.ศ.2550 จังหวัด จันทบุรี สำนักงานสถิติแห่งชาติ กระทรวงเทคโนโลยีสารสนเทศและการสื่อสาร

Source: The 2007 Industrial Census, Chanthaburi Province, National Statistical Office, Ministry of Information and Communication Technology

ตาราง 4 จำนวนและร้อยละของสถานประกอบการอุตสาหกรรมผลิต จำนวนตามระยะเวลาการผลิตในปี 2549 และหมวดอุตสาหกรรม

TABLE 4 NUMBER AND PERCENTAGE OF MANUFACTURING ESTABLISHMENTS BY PERIOD OF OPERATION IN 2006 AND DIVISION OF INDUSTRY

รหัส Code	หมวดอุตสาหกรรม Number of establishments	ระยะเวลาการผลิต Period of operation in 2006												Division of Industry				
		จำนวน		ร้อยละ		เดือน Months		ชั่วโมง Hours per day		จำนวน		ร้อยละ						
		Number	%	Number	%	3 - 6	7 - 9	10 - 12	< 8	8 - 10	> 10	Number	%					
	รวม	3,618	100.00	97	2.69	109	3.01	166	4.59	3,245	89.70	259	7.16	2,595	71.73	764	21.11	Total
15	การผลิตเครื่องดื่มและเครื่องดื่ม	270	100.00	4	1.48	33	12.20	9	3.23	224	83.09	83	30.71	164	60.78	23	8.52	Manufacture of food products and beverages
16	การผลิตผลิตภัณฑ์ยาสูบ	28	100.00	-	-	3	9.82	8	29.46	17	60.71	14	49.11	14	50.89	-	-	Manufacture of tobacco products
17	การผลิตสิ่งทอ	13	100.00	-	-	-	-	-	-	13	100.00	7	55.77	6	44.23	-	-	Manufacture of textiles
18	การผลิตเครื่องแต่งกาย รวมทั้งการตกแต่งและย้อมสีขนสัตว์	388	100.00	-	-	33	8.59	22	5.74	332	85.67	89	22.93	299	77.07	-	-	Manufacture of wearing apparel; dressing and dyeing of fur
19	การฟอกและตกแต่งหนังฟอก รวมทั้งการผลิตกระเป๋าเดินทาง กระเป๋าถือ อานม้า เครื่องเขียนฉาก และรองเท้า	3	100.00	-	-	-	-	-	-	3	100.00	-	-	3	100.00	-	-	Tanning and dressing of leather; manufacture of luggage, handbags, saddlery, harness and footwear
20	การผลิตไม้และผลิตภัณฑ์จากไม้และไม้กอก ยกเว้นเฟอร์นิเจอร์ รวมทั้งการผลิตสิ่งของที่ทำจากพวงและวัสดุเทียมอื่น ๆ	290	100.00	-	-	24	8.37	71	24.39	195	67.23	33	11.23	242	83.33	16	5.44	Manufacture of wood and of products of wood and cork, except furniture; manufacture of articles of straw and plaiting materials
21	การผลิตกระดาษและผลิตภัณฑ์กระดาษ	1	100.00	-	-	-	-	-	-	1	100.00	-	-	1	100.00	-	-	Manufacture of paper and paper products
22	การพิมพ์โฆษณา การพิมพ์ และการทำสำเนาสื่อบันทึก	23	100.00	-	-	-	-	-	-	23	100.00	-	-	20	88.41	3	11.59	Publishing, printing and reproduction of recorded media
24	การผลิตเคมีภัณฑ์และผลิตภัณฑ์เคมี	12	100.00	2	16.67	1	8.33	1	8.33	8	66.67	6	50.00	6	50.00	-	-	Manufacture of chemicals and chemical products
25	การผลิตผลิตภัณฑ์ยางและพลาสติก	7	100.00	-	-	1	14.29	-	-	6	85.71	-	-	6	85.71	1	14.29	Manufacture of rubber and plastics products
26	การผลิตผลิตภัณฑ์จากแร่โลหะ	51	100.00	-	-	-	-	5	9.31	46	90.69	4	7.84	47	92.16	-	-	Manufacture of other non-metallic mineral products
27	การผลิตโลหะขั้นมูลฐาน	2	100.00	-	-	-	-	-	-	2	100.00	-	-	2	100.00	-	-	Manufacture of basic metals
28	การผลิตผลิตภัณฑ์ที่ทำจากโลหะประดิษฐ์	233	100.00	-	-	3	1.43	14	5.79	216	92.78	17	7.26	214	91.89	2	0.86	Manufacture of fabricated metal products, except machinery and equipment
29	การผลิตเครื่องจักรและอุปกรณ์ ซึ่งมีได้จัดประเภทไว้ในที่อื่น	43	100.00	-	-	10	23.95	1	2.33	32	73.72	5	11.16	38	88.84	-	-	Manufacture of machinery and equipment n.e.c.
31	การผลิตเครื่องจักรและเครื่องอุปกรณ์ไฟฟ้า ซึ่งมีได้จัดประเภทไว้ในที่อื่น	1	100.00	-	-	-	-	-	-	1	100.00	-	-	1	100.00	-	-	Manufacture of electrical machinery and apparatus n.e.c.
33	การผลิตอุปกรณ์ที่ใช้ในทางการแพทย์ การวัดความถี่ และอุปกรณ์ที่ใช้ในทางทันตศาสตร์ นาฬิกา	1	100.00	-	-	-	-	-	-	1	100.00	1	100.00	-	-	-	-	Manufacture of medical, precision and optical instruments, watches and clocks
34	การผลิตยานยนต์ รถพ่วงและรถกึ่งรถพ่วง	2	100.00	-	-	-	-	-	-	2	100.00	-	-	2	100.00	-	-	Manufacture of motor vehicles, trailers and semi-trailers
35	การผลิตเครื่องอุปโภคบริโภคอื่น ๆ	12	100.00	-	-	-	-	-	-	12	100.00	-	-	12	100.00	-	-	Manufacture of other transport equipment
36	การผลิตเฟอร์นิเจอร์ รวมทั้งการผลิตที่มีได้จัดประเภทไว้ในที่อื่น	2,237	100.00	91	4.08	-	-	36	1.61	2,110	94.31	1	0.04	1,517	67.81	719	32.15	Manufacture of furniture, manufacturing n.e.c.
37	การนำวัสดุภัณฑ์เก่ามาผลิตเป็นวัสดุใหม่	1	100.00	-	-	-	-	-	-	1	100.00	-	-	1	100.00	-	-	Recycling

ที่มา: สำนักงานอุตสาหกรรม พ.ศ.2550 จังหวัด จันทบุรี สำนักงานสถิติแห่งชาติ กระทรวงเทคโนโลยีสารสนเทศและการสื่อสาร

Source: The 2007 Industrial Census, Chanthaburi Province, National Statistical Office, Ministry of Information and Communication Technology

ตาราง 5 มูลค่าเงินลงทุนจดทะเบียน จำนวนและร้อยละของสถานประกอบการผลิต จำนวนตามมูลค่าทุนจดทะเบียน และหมวดอุตสาหกรรม

TABLE 5 VALUE OF REGISTERED CAPITAL, NUMBER AND PERCENTAGE OF MANUFACTURING ESTABLISHMENTS BY VALUE OF REGISTERED CAPITAL AND DIVISION OF INDUSTRY

รหัส Code	หมวดอุตสาหกรรม Number of establishments	มูลค่าทุนจดทะเบียน (ล้านบาท) Registered capital (Million baht)										มูลค่าเงิน จดทะเบียน Value of registered capital	Division of Industry													
		ไม่มีทุนจดทะเบียน No value of registered capital		<1		1-9		10-49		50-99				100-199		200-499		500-999		≥1,000						
		จำนวน Number	ร้อยละ %	จำนวน Number	ร้อยละ %	จำนวน Number	ร้อยละ %	จำนวน Number	ร้อยละ %	จำนวน Number	ร้อยละ %			จำนวน Number	ร้อยละ %	จำนวน Number	ร้อยละ %	จำนวน Number	ร้อยละ %	จำนวน Number	ร้อยละ %					
	รวม	3,618	100.00	3,575	98.81	43	1.19	8	18.60	21	48.84	9	20.93	-	-	4	9.30	2,333	2.33	-	-	-	-	948,761,500	Total	
15	การผลิตสินค้าอาหารและเครื่องดื่ม	270	100.00	254	94.07	16	5.93	4	25.00	7	43.75	2	12.50	-	-	3	18.75	-	-	-	-	-	-	446,680,000	Manufacture of food products and beverages	
16	การผลิตเครื่องดื่มชูกำลัง	28	100.00	28	100.00	-	-	-	-	-	-	-	-	-	-	-	-	-	-	-	-	-	-	-	Manufacture of tobacco products	
17	การผลิตสิ่งทอ	13	100.00	13	100.00	-	-	-	-	-	-	-	-	-	-	-	-	-	-	-	-	-	-	-	Manufacture of textiles	
18	การผลิตเครื่องแต่งกาย รวมทั้งการตกแต่งและซ่อมเสื้อผ้า	388	100.00	388	100.00	-	-	-	-	-	-	-	-	-	-	-	-	-	-	-	-	-	-	-	Manufacture of wearing apparel; dressing and dyeing of fur	
19	การฟอกและตกแต่งหนังรองเท้า รวมทั้งการผลิตกระเป๋าเดินทาง กระเป๋าถือ ยานพาหนะ เครื่องใช้พลาสติก และรองเท้า	3	100.00	3	100.00	-	-	-	-	-	-	-	-	-	-	-	-	-	-	-	-	-	-	-	Tanning and dressing of leather; manufacture of luggage, handbags, saddlery,harness and footwear	
20	การผลิตไม้และผลิตภัณฑ์จากไม้และไม้ก๊อก ยกเว้น เฟอร์นิเจอร์ รวมทั้งการผลิตสิ่งของที่ทำจากฟางและวัสดุจากสัตว์อื่น ๆ	290	100.00	284	97.93	6	2.07	-	-	4	66.67	2	33.33	-	-	-	-	-	-	-	-	-	-	-	Manufacture of wood and of products of wood and cork, except furniture; manufacture of articles of straw and plaiting materials	
21	การผลิตกระดาษและผลิตภัณฑ์กระดาษ	1	100.00	-	-	1	100.00	-	-	1	100.00	-	-	-	-	-	-	-	-	-	-	-	-	-	Manufacture of paper and paper products	
22	การพิมพ์โฆษณา การพิมพ์ และการทำสำเนาอื่น ๆ	23	100.00	21	91.30	2	8.70	1	50.00	-	-	-	-	-	-	50	50.00	-	-	-	-	-	-	-	D Publishing, printing and reproduction of recorded media	
24	การผลิตเคมีภัณฑ์และผลิตภัณฑ์เคมี	12	100.00	10	83.33	2	16.67	-	-	-	-	2	100.00	-	-	-	-	-	-	-	-	-	-	-	D Manufacture of chemicals and chemical products	
25	การผลิตผลิตภัณฑ์ยางและพลาสติก	7	100.00	4	57.14	3	42.86	2	66.67	1	33.33	-	-	-	-	-	-	-	-	-	-	-	-	-	D Manufacture of rubber and plastics products	
26	การผลิตผลิตภัณฑ์จากแร่โลหะ	51	100.00	46	90.20	5	9.80	-	-	3	60.00	2	40.00	-	-	-	-	-	-	-	-	-	-	-	D Manufacture of other non-ferrous metal products	
27	การผลิตโลหะขั้นพื้นฐาน	2	100.00	2	100.00	-	-	-	-	-	-	-	-	-	-	-	-	-	-	-	-	-	-	-	-	D Manufacture of basic metals
28	การผลิตผลิตภัณฑ์ที่ทำจากโลหะประดิษฐ์ ยกเว้นเครื่องจักรและอุปกรณ์	233	100.00	231	99.14	2	0.86	1	50.00	1	50.00	-	-	-	-	-	-	-	-	-	-	-	-	-	-	D Manufacture of fabricated metal products, except machinery and equipment
29	การผลิตเครื่องจักรและอุปกรณ์ ซึ่งมีได้แก่ประเภทไว้ในที่อื่น	43	100.00	40	93.02	3	6.98	-	-	3	100.00	-	-	-	-	-	-	-	-	-	-	-	-	-	-	D Manufacture of machinery and equipment n.e.c.
31	การผลิตเครื่องจักรและเครื่องอุปกรณไฟฟ้า ซึ่งมีได้แก่ประเภทไว้ในที่อื่น	1	100.00	1	100.00	-	-	-	-	-	-	-	-	-	-	-	-	-	-	-	-	-	-	-	-	D Manufacture of electrical machinery and apparatus n.e.c.
33	การผลิตอุปกรณ์ที่ใช้ในทางการแพทย์ การวัดความถี่ และอุปกรณ์ที่ใช้ในทางทัศนศาสตร์ ทัศนศึกษา	1	100.00	1	100.00	-	-	-	-	-	-	-	-	-	-	-	-	-	-	-	-	-	-	-	-	D Manufacture of medical, precision and optical instruments, watches and clocks
34	การผลิตยานยนต์ รถพ่วงและรถจักรยานยนต์	2	100.00	2	100.00	-	-	-	-	-	-	-	-	-	-	-	-	-	-	-	-	-	-	-	-	D Manufacture of motor vehicles, trailers and semi-trailers
35	การผลิตเครื่องอุปกรณการขนส่งอื่นๆ	12	100.00	12	100.00	-	-	-	-	-	-	-	-	-	-	-	-	-	-	-	-	-	-	-	-	D Manufacture of other transport equipment
36	การผลิตเฟอร์นิเจอร์ รวมทั้งการผลิตซึ่งมิได้จัดประเภทไว้ในที่อื่น	2,237	100.00	2,234	99.87	3	0.13	-	-	1	33.33	1	33.33	-	-	1	33.33	-	-	-	-	-	-	-	-	D Manufacture of furniture; manufacturing n.e.c.
37	การนำวัสดุที่เก่าแก่มาผลิตเป็นวัสดุใหม่	1	100.00	1	100.00	-	-	-	-	-	-	-	-	-	-	-	-	-	-	-	-	-	-	-	-	D Recycling

หมายเหตุ: D หมายถึง ตัวเลขไม่ได้เปิดเผย

Note: D means disclosure prohibited.

ที่มา: สำนักงานอุตสาหกรรม พ.ศ.2550 จังหวัดจันทบุรี สำนักงานสถิติแห่งชาติ กระทรวงเทคโนโลยีสารสนเทศและการสื่อสาร

Source: The 2007 Industrial Census, Chanthaburi Province, National Statistical Office, Ministry of Information and Communication Technology

ตาราง 6 มูลค่าเงินลงทุนที่ต่างประเทศร่วมลงทุนหรือถือหุ้น จำนวนและร้อยละของสถานประกอบการอุตสาหกรรมผลิต จำนวนคน สัดส่วนของการร่วมลงทุนหรือถือหุ้นของแต่ละประเทศ และหมวดอุตสาหกรรม

TABLE 6 VALUE OF FOREIGN INVESTMENT OR SHARE HOLDING, NUMBER AND PERCENTAGE OF MANUFACTURING ESTABLISHMENTS BY PROPORTION OF FOREIGN INVESTMENT OR SHARE HOLDING AND DIVISION OF INDUSTRY

รหัส Code	จำนวนสถาน- ประกอบการ Number of establishments	ไม่ต่างประเทศ รวมลงทุนหรือถือหุ้น No foreign's investment or share holding				รวม Total				สัดส่วนของการร่วมลงทุนหรือถือหุ้น Proportion of foreign investment or share holding				มูลค่าเงินลงทุนที่ประเทศ ร่วมลงทุนหรือถือหุ้น Value of foreign investment or share holding	Division of Industry		
		จำนวน Number		ร้อยละ %		จำนวน Number		ร้อยละ %		< 10%		10 - 50%				> 50%	
		จำนวน Number	ร้อยละ %	จำนวน Number	ร้อยละ %	จำนวน Number	ร้อยละ %	จำนวน Number	ร้อยละ %	จำนวน Number	ร้อยละ %	จำนวน Number	ร้อยละ %			จำนวน Number	ร้อยละ %
รวม	3,618	100	3,612	99.83	6	0.17	1	16.67	1	16.67	1	16.67	4	66.67	295,500,000	Total	
15 การผลิตผลิตภัณฑ์อาหารและเครื่องดื่ม	270	100	268	99.26	2	0.74	-	-	-	-	-	2	100.00	-	D	Manufacture of food products and beverages	
16 การผลิตผลิตภัณฑ์ยาสูบ	28	100	28	100.00	-	-	-	-	-	-	-	-	-	-	-	-	Manufacture of tobacco products
17 การผลิตสิ่งทอ	13	100	13	100.00	-	-	-	-	-	-	-	-	-	-	-	-	Manufacture of textiles
18 การผลิตเครื่องแต่งกาย รวมทั้งการตกแต่งและย้อมสีขนสัตว์	388	100	388	100.00	-	-	-	-	-	-	-	-	-	-	-	-	Manufacture of wearing apparel; dressing and dyeing of fur
19 การผลิตเครื่องตกแต่งหนัง รวมทั้งการผลิตกระเป๋าเดินทาง กระเป๋าถือ กระเป๋า กระเป๋าสะพาย และรองเท้า	3	100	3	100.00	-	-	-	-	-	-	-	-	-	-	-	-	Tanning and dressing of leather; manufacture of luggage, handbags, saddlery, harness and footwear
20 การผลิตไม้และผลิตภัณฑ์จากไม้และไม้จัก ยกเว้น เฟอร์นิเจอร์ รวมทั้งการผลิตสิ่งของที่ทำจากฟางและวัสดุจากสัตว์อื่นๆ	290	100	289	99.66	1	0.34	1	100.00	-	-	-	-	-	-	-	D	Manufacture of articles of straw and plaiting materials
21 การผลิตกระดาษและผลิตภัณฑ์กระดาษ	1	100	1	100.00	-	-	-	-	-	-	-	-	-	-	-	-	Manufacture of paper and paper products
22 การพิมพ์โฆษณา การพิมพ์ และการทำสำเนาอื่นที่ก	23	100	22	95.65	1	4.35	-	-	1	100.00	-	-	-	-	D	Publishing, printing and reproduction of recorded media	
24 การผลิตผลิตภัณฑ์พลาสติก	12	100	12	100.00	-	-	-	-	-	-	-	-	-	-	-	-	Manufacture of chemicals and chemical products
25 การผลิตผลิตภัณฑ์ยางและพลาสติก	7	100	7	100.00	-	-	-	-	-	-	-	-	-	-	-	-	Manufacture of rubber and plastics products
26 การผลิตผลิตภัณฑ์จากแร่โลหะ	51	100	51	100.00	-	-	-	-	-	-	-	-	-	-	-	-	Manufacture of other non-metallic mineral products
27 การผลิตโลหะขั้นมูลฐาน	2	100	2	100.00	-	-	-	-	-	-	-	-	-	-	-	-	Manufacture of basic metals
28 การผลิตผลิตภัณฑ์ที่มาจากโลหะประดิษฐ์ ยกเว้นเครื่องจักรและอุปกรณ์	233	100	233	100.00	-	-	-	-	-	-	-	-	-	-	-	-	Manufacture of fabricated metal products, except machinery and equipment
29 การผลิตเครื่องจักรและอุปกรณ์ ซึ่งมีได้ตั้งประเภทไว้ในที่อื่น	43	100	43	100.00	-	-	-	-	-	-	-	-	-	-	-	-	Manufacture of machinery and equipment n.e.c.
31 การผลิตเครื่องจักรและเครื่องอุปกรณไฟฟ้า ซึ่งมีได้ตั้งประเภทไว้ในที่อื่น	1	100	1	100.00	-	-	-	-	-	-	-	-	-	-	-	-	Manufacture of electrical machinery and apparatus n.e.c.
33 การผลิตอุปกรณ์ที่ใช้ในทางการแพทย์ การวัดความถี่ และอุปกรณ์ที่ใช้ในทางทัศนศาสตร์ นาฬิกา	1	100	1	100.00	-	-	-	-	-	-	-	-	-	-	-	-	Manufacture of medical, precision and optical instruments, watches and clocks
34 การผลิตยานยนต์ รถพ่วงและรถแทรกเตอร์	2	100	2	100.00	-	-	-	-	-	-	-	-	-	-	-	-	Manufacture of motor vehicles, trailers and semi-trailers
35 การผลิตเครื่องอุปกรณการขนส่งอื่น ๆ	12	100	12	100.00	-	-	-	-	-	-	-	-	-	-	-	-	Manufacture of other transport equipment
36 การผลิตเฟอร์นิเจอร์ รวมทั้งการผลิตสิ่งมีให้ตั้งประเภทไว้ในที่อื่น	2,237	100	2,235	99.91	2	0.09	-	-	-	-	-	2	100.00	-	D	Manufacture of furniture, manufacturing n.e.c.	
37 การผลิตผลิตภัณฑ์จากผ้าเป็นวัตถุดิบใหม่	1	100	1	100.00	-	-	-	-	-	-	-	-	-	-	-	-	Recycling

หมายเหตุ: D หมายถึง ว่างเปล่า/ไม่เปิดเผย

Note: D means disclosure prohibited.

ที่มา: สำมะโนอุตสาหกรรม พ.ศ.2550 จังหวัดชัยภูมิ สำนักงานสถิติแห่งชาติ กระทรวงเทคโนโลยีสารสนเทศและการสื่อสาร

Source: The 2007 Industrial Census, Chanthaburi Province, National Statistical Office, Ministry of Information and Communication Technology

ตาราง 7 จำนวนและร้อยละของสถานประกอบการอุตสาหกรรมผลิตที่ต่างประเทศร่วมลงทุน จำนวนตามประเทศร่วมลงทุนหรือถือหุ้นมากที่สุดเป็นอันดับหนึ่ง และหมวดอุตสาหกรรม

TABLE 7 NUMBER AND PERCENTAGE OF MANUFACTURING ESTABLISHMENTS WITH FOREIGN INVESTMENT BY THE FIRST COUNTRY WITH HIGHEST SHARE HOLDING AND DIVISION OF INDUSTRY

รหัส Code	หมวดอุตสาหกรรม Division of Industry	จำนวนสถานประกอบการ: ไม่มีการลงทุนจาก Number of establishments		ไม่มีการลงทุนจาก No foreign investment		มีการลงทุนจาก With foreign investment		มีการลงทุนจาก With foreign investment		ประเทศร่วมลงทุนหรือถือหุ้นมากที่สุดเป็นอันดับหนึ่ง The first country with highest share holding									
		จำนวน Number	ร้อยละ %	จำนวน Number	ร้อยละ %	จำนวน Number	ร้อยละ %	จำนวน Number	ร้อยละ %	เกาหลี Korea	ญี่ปุ่น Japan	ไต้หวัน Taiwan	สิงคโปร์ Singapore	จีน China	สหรัฐอเมริกา USA	ประเทศในยุโรป Country in Europe	ประเทศอื่น ๆ Other countries		
		จำนวน Number	ร้อยละ %	จำนวน Number	ร้อยละ %	จำนวน Number	ร้อยละ %	จำนวน Number	ร้อยละ %	จำนวน Number	ร้อยละ %	จำนวน Number	ร้อยละ %	จำนวน Number	ร้อยละ %	จำนวน Number	ร้อยละ %		
	รวม	3,618	100.00	3,612	99.83	6	0.17			1	16.67	1	16.67	4	66.67			Total	
15	การผลิตอาหารและเครื่องดื่ม	270	100.00	268	99.26	2	0.74						2	100.00			Manufacture of food products and beverages		
16	การผลิตสิ่งทอ	28	100.00	28	100.00	-	-											Manufacture of tobacco products	
17	การผลิตสิ่งทอ	13	100.00	13	100.00	-	-											Manufacture of textiles	
18	การผลิตเครื่องแต่งกาย รวมทั้งการตกแต่งและย้อมสีเส้นด้าย	388	100.00	388	100.00	-	-											Manufacture of wearing apparel; dressing and dyeing of fur	
19	การซ่อมและตกแต่งรองเท้า รวมทั้งการผลิตกระเป๋าเดินทาง	3	100.00	3	100.00	-	-											Tanning and dressing of leather; manufacture of luggage, handbags, saddlery, harness and footwear	
20	การผลิตไม้และผลิตภัณฑ์จากไม้และไม้ก๊อก ยกเว้น เฟอร์นิเจอร์ รวมทั้งการผลิตสิ่งของที่ทำจากพลาสติกและวัสดุพลาสติกอื่น ๆ	290	100.00	289	99.66	1	0.34						1	100.00				Manufacture of wood and of products of wood and cork, except furniture; manufacture of articles of straw and plaiting materials	
21	การผลิตกระดาษและผลิตภัณฑ์กระดาษ	1	100.00	1	100.00	-	-											Manufacture of paper and paper products	
22	การพิมพ์โฆษณา การพิมพ์ และการทำสำเนาอิเล็กทรอนิกส์	23	100.00	22	95.65	1	4.35						1	100.00				Publishing, printing and reproduction of recorded media	
24	การผลิตผลิตภัณฑ์พลาสติก	12	100.00	12	100.00	-	-											Manufacture of chemicals and chemical products	
25	การผลิตพลาสติกแข็งและพลาสติก	7	100.00	7	100.00	-	-											Manufacture of rubber and plastics products	
26	การผลิตพลาสติกแข็งจากแร่ซิลิกา	51	100.00	51	100.00	-	-											Manufacture of other non-metallic mineral products	
27	การผลิตโลหะขั้นมูลฐาน	2	100.00	2	100.00	-	-											Manufacture of basic metals	
28	การผลิตผลิตภัณฑ์ที่ทำจากโลหะประดิษฐ์ ยกเว้นเครื่องจักรและอุปกรณ์	233	100.00	233	100.00	-	-											Manufacture of fabricated metal products, except machinery and equipment	
29	การผลิตเครื่องจักรและอุปกรณ์ที่มีได้จัดประเภทไว้ในที่อื่น	43	100.00	43	100.00	-	-											Manufacture of machinery and equipment n.e.c.	
31	การผลิตเครื่องจักรและเครื่องมือไฟฟ้า ซึ่งมีได้จัดประเภทไว้ในที่อื่น	1	100.00	1	100.00	-	-											Manufacture of electrical machinery and apparatus n.e.c.	
33	การผลิตอุปกรณ์ที่ใช้ในทางการแพทย์ การวัดความถี่ และอุปกรณ์ที่ใช้ในทางทัศนศาสตร์ นาฬิกา	1	100.00	1	100.00	-	-											Manufacture of medical, precision and optical instruments, watches and clocks	
34	การผลิตยานยนต์ รถพ่วงและรถแทรกเตอร์	2	100.00	2	100.00	-	-											Manufacture of motor vehicles, trailers and semi-trailers	
35	การผลิตเรือ อุปกรณ์การขนส่งอื่น ๆ	12	100.00	12	100.00	-	-											Manufacture of other transport equipment	
36	การผลิตเฟอร์นิเจอร์ รวมทั้งการผลิตซึ่งมีได้จัดประเภทไว้ในที่อื่น	2,237	100.00	2,235	99.91	2	0.09			1	50.00							Manufacture of furniture; manufacturing n.e.c.	
37	การนำผลิตภัณฑ์กลับมาผลิตเป็นวัตถุดิบใหม่	1	100.00	1	100.00	-	-											Recycling	

ที่มา: สำมะโนอุตสาหกรรม พ.ศ.2550 จังหวัดฉะเชิงเทรา สำนักงานสถิติแห่งชาติ กระทรวงเทคโนโลยีสารสนเทศและการสื่อสาร

Source: The 2007 Industrial Census, Chanthaburi Province, National Statistical Office, Ministry of Information and Communication Technology

ตาราง 7.1 จำนวนและร้อยละของสถานประกอบการผลิตที่ต่างประเทศร่วมลงทุน จำนวนตามประเทศร่วมลงทุน หรือถือหุ้นมากที่สุดเป็นอันดับสอง และหมวดอุตสาหกรรม

TABLE 7.1 NUMBER AND PERCENTAGE OF MANUFACTURING ESTABLISHMENTS WITH FOREIGN INVESTMENT BY THE SECOND COUNTRY WITH HIGHEST SHARE HOLDING AND DIVISION OF INDUSTRY

รหัส Code	หมวดอุตสาหกรรม	จำนวนสถานประกอบการ		ไม่มีการลงทุนจากต่างประเทศ		มีการลงทุนจากต่างประเทศ		ประเทศร่วมลงทุนหรือถือหุ้นมากที่สุดเป็นอันดับสอง The second country with highest share holding										Division of Industry		
		จำนวน Number	ร้อยละ %	จำนวน No	ร้อยละ %	จำนวน With	ร้อยละ %	เกาหลี Korea	ญี่ปุ่น Japan	ไต้หวัน Taiwan	สิงคโปร์ Singapore	จีน China	สหรัฐอเมริกา USA	ประเทศอื่น ๆ Other countries						
															จำนวน จำนวน	ร้อยละ %	จำนวน จำนวน		ร้อยละ %	จำนวน จำนวน
รวม																				
15	การผลิตผลิตภัณฑ์อาหารและเครื่องดื่ม	3,618	100.00	3,612	99.83	6	0.17	-	-	-	-	-	-	1	16.67	-	-	5	83.33	Total
16	การผลิตผลิตภัณฑ์ยาสูบ	270	100.00	268	99.26	2	0.74	-	-	-	-	-	-	-	-	-	-	2	100.00	Manufacture of food products and beverages
17	การผลิตสิ่งทอ	13	100.00	13	100.00	-	-	-	-	-	-	-	-	-	-	-	-	-	-	Manufacture of tobacco products
18	การผลิตเครื่องแต่งกาย รวมทั้งการผลิตและย้อมเส้นใย	388	100.00	388	100.00	-	-	-	-	-	-	-	-	-	-	-	-	-	-	Manufacture of textiles
19	การผลิตเครื่องหนังรองเท้า รวมทั้งการผลิตกระเป๋าเดินทาง กระเป๋าถือ กระเป๋าเครื่องเขียน และรองเท้า	3	100.00	3	100.00	-	-	-	-	-	-	-	-	-	-	-	-	-	-	Manufacture of wearing apparel; dressing and dyeing of fur
20	การผลิตไม้และผลิตภัณฑ์จากไม้และไม้ก๊อก ยกเว้นเฟอร์นิเจอร์ รวมทั้งการผลิตสิ่งของที่ทำจากพลาสติกประเภทอื่น ๆ	290	100.00	289	99.66	1	0.34	-	-	-	-	-	-	-	-	-	-	-	-	Tanning and dressing of leather; manufacture of luggage, handbags, saddlery, harness and footwear
21	การผลิตกระดาษและผลิตภัณฑ์กระดาษ	1	100.00	1	100.00	-	-	-	-	-	-	-	-	-	-	-	-	-	-	Manufacture of wood and of products of wood and cork, except furniture; manufacture of articles of straw and plaiting materials
22	การผลิตกระดาษพิมพ์และกระดาษทำสำเนาเสมือน	23	100.00	22	95.65	1	4.35	-	-	-	-	-	-	-	-	-	-	-	-	Manufacture of paper and paper products
24	การผลิตผลิตภัณฑ์และผลิตภัณฑ์เคมี	12	100.00	12	100.00	-	-	-	-	-	-	-	-	-	-	-	-	-	-	Manufacture of articles of straw and plaiting materials
25	การผลิตพลาสติกแข็งและพลาสติก	7	100.00	7	100.00	-	-	-	-	-	-	-	-	-	-	-	-	-	-	Manufacture of paper and paper products
26	การผลิตพลาสติกแข็งจากแร่ซิลิกา	51	100.00	51	100.00	-	-	-	-	-	-	-	-	-	-	-	-	-	-	Manufacture of articles of straw and plaiting materials
27	การผลิตโลหะขั้นมูลฐาน	2	100.00	2	100.00	-	-	-	-	-	-	-	-	-	-	-	-	-	-	Manufacture of articles of straw and plaiting materials
28	การผลิตผลิตภัณฑ์ที่ทำจากโลหะประติมากรรม ยกเว้นเครื่องจักรและอุปกรณ์	233	100.00	233	100.00	-	-	-	-	-	-	-	-	-	-	-	-	-	-	Manufacture of articles of straw and plaiting materials
29	การผลิตเครื่องจักรและอุปกรณ์ ซึ่งมีได้ตั้งประเภทไว้ในที่อื่น	43	100.00	43	100.00	-	-	-	-	-	-	-	-	-	-	-	-	-	-	Manufacture of articles of straw and plaiting materials
31	การผลิตเครื่องจักรและเครื่องอุปกรณไฟฟ้า ซึ่งมีได้ตั้งประเภทไว้ในที่อื่น	1	100.00	1	100.00	-	-	-	-	-	-	-	-	-	-	-	-	-	-	Manufacture of articles of straw and plaiting materials
33	การผลิตอุปกรณ์ที่ใช้ในทางเกษตรกรรม การจัดการน้ำ และการประมง	1	100.00	1	100.00	-	-	-	-	-	-	-	-	-	-	-	-	-	-	Manufacture of articles of straw and plaiting materials
34	การผลิตยานยนต์ รถพ่วงและรถจักรยานยนต์	2	100.00	2	100.00	-	-	-	-	-	-	-	-	-	-	-	-	-	-	Manufacture of articles of straw and plaiting materials
35	การผลิตเครื่องอุปโภคบริโภคประเภทอื่น ๆ	12	100.00	12	100.00	-	-	-	-	-	-	-	-	-	-	-	-	-	-	Manufacture of articles of straw and plaiting materials
36	การผลิตเฟอร์นิเจอร์ รวมทั้งการผลิตซึ่งมีได้ตั้งประเภทไว้ในที่อื่น	2,237	100.00	2,235	99.91	2	0.09	-	-	-	-	-	-	-	-	-	-	-	-	Manufacture of articles of straw and plaiting materials
37	การผลิตภัณฑ์ที่ทำด้วยกระดาษที่ไม่ใช่กระดาษพิมพ์	1	100.00	1	100.00	-	-	-	-	-	-	-	-	-	-	-	-	-	-	Manufacture of articles of straw and plaiting materials

ที่มา: สำนักงานอุตสาหกรรม พ.ศ.2550 จังหวัดฉะเชิงเทรา สำนักงานสถิติแห่งชาติ กระทรวงเทคโนโลยีสารสนเทศและการสื่อสาร

Source: The 2007 Industrial Census, Chanthaburi Province, National Statistical Office, Ministry of Information and Communication Technology

ตาราง 7.2 จำนวนและร้อยละของสถานประกอบการอุตสาหกรรมผลิตที่ต่างประเทศรวมทุน อุตสาหกรรมประเทศร่วมลงทุนหรือถือหุ้นมากที่สุดเป็นอันดับสาม และหมวดอุตสาหกรรม
 TABLE 7.2 NUMBER AND PERCENTAGE OF MANUFACTURING ESTABLISHMENTS WITH FOREIGN INVESTMENT BY THE THIRD COUNTRY WITH HIGHEST SHARE HOLDING AND DIVISION OF INDUSTRY

รหัส Code	หมวดอุตสาหกรรม Division of Industry	จำนวนสถานประกอบการ		ไม่มีการลงทุนจาก		มีการลงทุนจาก		ประเทศร่วมลงทุนหรือถือหุ้นมากที่สุดเป็นอันดับสาม The third country with highest share holding										รวม Total							
		Number of establishments		No foreign investment		With foreign investment		Korea		Japan		Taiwan		Singapore		China			USA		Country in Europe		Other countries		
		จำนวน Number	ร้อยละ %	จำนวน Number	ร้อยละ %	จำนวน Number	ร้อยละ %	จำนวน Number	ร้อยละ %	จำนวน Number	ร้อยละ %	จำนวน Number	ร้อยละ %	จำนวน Number	ร้อยละ %	จำนวน Number	ร้อยละ %		จำนวน Number	ร้อยละ %	จำนวน Number	ร้อยละ %	จำนวน Number	ร้อยละ %	
15	การผลิตสินค้าอาหารและเครื่องดื่ม	3,618	100.00	3,612	99.83	6	0.17	-	-	-	-	-	-	-	-	-	-	-	-	-	-	-	6	100.00	
16	การผลิตสิ่งทอสิ่งย้อม	270	100.00	268	99.26	2	0.74	-	-	-	-	-	-	-	-	-	-	-	-	-	-	-	2	100.00	
17	การผลิตสิ่งทอ	28	100.00	28	100.00	-	-	-	-	-	-	-	-	-	-	-	-	-	-	-	-	-	-	-	-
18	การผลิตเครื่องแต่งกายรวมทั้งการตกแต่งและอัญมณีภัณฑ์	13	100.00	13	100.00	-	-	-	-	-	-	-	-	-	-	-	-	-	-	-	-	-	-	-	-
19	การผลิตเครื่องแต่งกายรวมทั้งการตกแต่งและอัญมณีภัณฑ์	388	100.00	388	100.00	-	-	-	-	-	-	-	-	-	-	-	-	-	-	-	-	-	-	-	-
20	การผลิตไม้และผลิตภัณฑ์จากไม้และไม้กึ่งพลาสติก	3	100.00	3	100.00	-	-	-	-	-	-	-	-	-	-	-	-	-	-	-	-	-	-	-	-
21	การผลิตกระดาษและผลิตภัณฑ์กระดาษ	290	100.00	289	99.66	1	0.34	-	-	-	-	-	-	-	-	-	-	-	-	-	-	-	1	100.00	
22	การผลิตพลาสติกและผลิตภัณฑ์พลาสติก	23	100.00	22	95.65	1	4.35	-	-	-	-	-	-	-	-	-	-	-	-	-	-	-	1	100.00	
24	การผลิตเคมีภัณฑ์และผลิตภัณฑ์เคมี	12	100.00	12	100.00	-	-	-	-	-	-	-	-	-	-	-	-	-	-	-	-	-	-	-	-
25	การผลิตสิ่งทอสิ่งย้อมและพลาสติก	7	100.00	7	100.00	-	-	-	-	-	-	-	-	-	-	-	-	-	-	-	-	-	-	-	-
26	การผลิตสิ่งทอสิ่งย้อมและพลาสติก	51	100.00	51	100.00	-	-	-	-	-	-	-	-	-	-	-	-	-	-	-	-	-	-	-	-
27	การผลิตโลหะขั้นพื้นฐาน	2	100.00	2	100.00	-	-	-	-	-	-	-	-	-	-	-	-	-	-	-	-	-	-	-	-
28	การผลิตสิ่งทอสิ่งย้อมและพลาสติก	233	100.00	233	100.00	-	-	-	-	-	-	-	-	-	-	-	-	-	-	-	-	-	-	-	-
29	การผลิตเครื่องจักรและอุปกรณ์	43	100.00	43	100.00	-	-	-	-	-	-	-	-	-	-	-	-	-	-	-	-	-	-	-	-
31	การผลิตเครื่องจักรและอุปกรณ์ไฟฟ้า ซึ่งมีได้แก่ประเภทไฟฟ้้า ซึ่งมีได้แก่ประเภทไฟฟ้้าอื่น	1	100.00	1	100.00	-	-	-	-	-	-	-	-	-	-	-	-	-	-	-	-	-	-	-	-
33	การผลิตอุปกรณ์ที่ฐานทางโทรศัพท์ การวัดความถี่ และอุปกรณ์ที่ฐานทางวิทยุสมัครการบิน	1	100.00	1	100.00	-	-	-	-	-	-	-	-	-	-	-	-	-	-	-	-	-	-	-	-
34	การผลิตยานยนต์ รถพ่วงและรถจักรยานยนต์	2	100.00	2	100.00	-	-	-	-	-	-	-	-	-	-	-	-	-	-	-	-	-	-	-	-
35	การผลิตเครื่องอุปโภคบริโภค	12	100.00	12	100.00	-	-	-	-	-	-	-	-	-	-	-	-	-	-	-	-	-	-	-	-
36	การผลิตเฟอร์นิเจอร์ รวมทั้งการผลิตซึ่งมิได้จัดประเภทไว้ในที่อื่น	2,237	100.00	2,235	99.91	2	0.09	-	-	-	-	-	-	-	-	-	-	-	-	-	-	-	2	100.00	
37	การนำผลิตภัณฑ์กลับมาผลิตเป็นผลิตภัณฑ์ใหม่	1	100.00	1	100.00	-	-	-	-	-	-	-	-	-	-	-	-	-	-	-	-	-	-	-	-

ที่มา: สำมะโนอุตสาหกรรม พ.ศ.2550 จังหวัด ชัยภูมิ สำนักงานสถิติแห่งชาติ กระทรวงเทคโนโลยีสารสนเทศและการสื่อสาร
 Source: The 2007 Industrial Census, Chanthaburi Province, National Statistical Office, Ministry of Information and Communication Technology

ตาราง 8 จำนวนและร้อยละของสถานประกอบการอุตสาหกรรมผลิต จำนวนตามการส่งเสริมการลงทุน จากสำนักงานคณะกรรมการส่งเสริมการลงทุน และหมวดอุตสาหกรรม

TABLE 8 NUMBER AND PERCENTAGE OF MANUFACTURING ESTABLISHMENTS BY INVESTMENT PROMOTION FROM BOARD OF INVESTMENT (BOI) AND DIVISION OF INDUSTRY

รหัส Code	หมวดอุตสาหกรรม	จำนวนสถานประกอบการ		การส่งเสริมการลงทุนจากสำนักงานคณะกรรมการส่งเสริมการลงทุน		Investment promotion from board of investment (BOI)		Division of Industry
		Number of establishments		Investment promotion from board of investment (BOI)		มี (Yes)		
		จำนวน Number	ร้อยละ %	จำนวน Number	ร้อยละ %	ไม่มี (No)	มี (Yes)	
	รวม	3,618	100.00	3,607	99.70	11	0.30	Total
15	การผลิตผลิตภัณฑ์อาหารและเครื่องดื่ม	270	100.00	264	97.78	6	2.22	Manufacture of food products and beverages
16	การผลิตผลิตภัณฑ์ยาสูบ	28	100.00	28	100.00	-	-	Manufacture of tobacco products
17	การผลิตสิ่งทอ	13	100.00	13	100.00	-	-	Manufacture of textiles
18	การผลิตเครื่องแต่งกาย รวมทั้งการตกแต่งและย้อมสีขนสัตว์	388	100.00	388	100.00	-	-	Manufacture of wearing apparel; dressing and dyeing of fur
19	การฟอกและตกแต่งหนังฟอก รวมทั้งการผลิตกระเป๋าเดินทาง กระเป๋าถือ อานม้า เครื่องที่มเลาก และรองเท้า	3	100.00	3	100.00	-	-	Tanning and dressing of leather; manufacture of luggage, handbags, saddlery, harness and footwear
20	การผลิตไม้และผลิตภัณฑ์จากไม้และไม้ก๊อก ยกเว้น เฟอร์นิเจอร์ รวมทั้งการผลิตสิ่งของที่ทำจากฟางและวัสดุเทียมอื่น ๆ	290	100.00	289	99.66	1	0.34	Manufacture of wood and of products of wood and cork, except furniture; manufacture of articles of straw and plaiting materials
21	การผลิตกระดาษและผลิตภัณฑ์กระดาษ	1	100.00	1	100.00	-	-	Manufacture of paper and paper products
22	การพิมพ์โฆษณา การพิมพ์ และการทำสำเนาสิ่งพิมพ์	23	100.00	22	95.65	1	4.35	Publishing, printing and reproduction of recorded media
24	การผลิตเคมีภัณฑ์และผลิตภัณฑ์เคมี	12	100.00	12	100.00	-	-	Manufacture of chemicals and chemical products
25	การผลิตผลิตภัณฑ์ยางและพลาสติก	7	100.00	6	85.71	1	14.29	Manufacture of rubber and plastics products
26	การผลิตผลิตภัณฑ์จากแร่โลหะ	51	100.00	51	100.00	-	-	Manufacture of other non-metallic mineral products
27	การผลิตโลหะขั้นมูลฐาน	2	100.00	2	100.00	-	-	Manufacture of basic metals
28	การผลิตผลิตภัณฑ์ที่ทำจากโลหะประดิษฐ์ ยกเว้นเครื่องจักรและอุปกรณ์	233	100.00	233	100.00	-	-	Manufacture of fabricated metal products, except machinery and equipment
29	การผลิตเครื่องจักรและอุปกรณ์ ซึ่งมีได้จัดประเภทไว้ในที่อื่น	43	100.00	43	100.00	-	-	Manufacture of machinery and equipment n.e.c.
31	การผลิตเครื่องจักรและเครื่องอุปกรณ์ไฟฟ้า ซึ่งมีได้จัดประเภทไว้ในที่อื่น	1	100.00	1	100.00	-	-	Manufacture of electrical machinery and apparatus n.e.c.
33	การผลิตอุปกรณ์ที่ใช้ในทางการแพทย์ การวัดความถี่ และอุปกรณ์ที่ใช้ในทางทันตศาสตร์ นาฬิกา	1	100.00	1	100.00	-	-	Manufacture of medical, precision and optical instruments, watches and clocks
34	การผลิตยานยนต์ รถพ่วงและรถกึ่งรถพ่วง	2	100.00	2	100.00	-	-	Manufacture of motor vehicles, trailers and semi-trailers
35	การผลิตเครื่องอุปกรณ์การขนส่งอื่น ๆ	12	100.00	12	100.00	-	-	Manufacture of other transport equipment
36	การผลิตเฟอร์นิเจอร์ รวมทั้งการผลิตสิ่งมีได้จัดประเภทไว้ในที่อื่น	2,237	100.00	2,235	99.91	2	0.09	Manufacture of furniture; manufacturing n.e.c.
37	การนำวัสดุภัณฑ์เก่ามาผลิตเป็นวัสดุภัณฑ์ใหม่	1	100.00	1	100.00	-	-	Recycling

ที่มา: สำนักงานอุตสาหกรรม พ.ศ.2550 จังหวัดจันทบุรี สำนักงานสถิติแห่งชาติ กระทรวงเทคโนโลยีสารสนเทศและการสื่อสาร

Source: The 2007 Industrial Census, Chanthaburi Province, National Statistical Office, Ministry of Information and Communication Technology

ตาราง 9 มูลค่าการส่งออก จำนวนและร้อยละของสถานประกอบการอุตสาหกรรมผลิตภัณฑ์ จำนวนตามร้อยละของกำลังการผลิตออกไปจำหน่ายในประเทศ และหมวดอุตสาหกรรม
 TABLE 9 VALUE OF EXPORT, NUMBER AND PERCENTAGE OF MANUFACTURING ESTABLISHMENTS BY PERCENTAGE OF EXPORT AND DIVISION OF INDUSTRY

รหัส Code	หมวดอุตสาหกรรม Manufacturing	จำนวนสถานประกอบการ Number of establishments		ร้อยละการส่งออก Percentage of export										มูลค่าการส่งออก Value of export	Division of Industry				
		จำนวน Number	ร้อยละ %	<10	10-19	20-29	30-39	40-49	50-59	60-69	70-79	80-89	90-99			100			
		รวม Total																	
		จำนวน Number	ร้อยละ %																
		3,618	100.00	3,603	99.59	15	0.41	-	-	-	-	-	-	-	-	-	2,537,813,733	Total	
15	การผลิตสิ่งทอผ้าไหมและเครื่องไหม	270	100.00	262	97.04	8	2.96	-	-	1	12.50	-	-	-	-	-	1,491,640,000	Manufacture of food products and beverages	
16	การผลิตสิ่งทอผ้าฝ้าย	28	100.00	28	100.00	-	-	-	-	-	-	-	-	-	-	-	-	Manufacture of tobacco products	
17	การผลิตสิ่งทอ	13	100.00	13	100.00	-	-	-	-	-	-	-	-	-	-	-	-	Manufacture of textiles	
18	การผลิตเครื่องแต่งกาย รวมการออกแบบและย้อมสีเส้นด้าย	388	100.00	388	100.00	-	-	-	-	-	-	-	-	-	-	-	-	Manufacture of wearing apparel; dressing and dyeing of fur	
19	การฟอกและตกแต่งหนังสัตว์ รวมทั้งการผลิตกระเป๋าเดินทาง กระเป๋าถือ อานม้า เครื่องแต่งกาย และรองเท้า	3	100.00	3	100.00	-	-	-	-	-	-	-	-	-	-	-	-	Tanning and dressing of leather; manufacture of luggage, handbags, saddlery, harness and footwear	
20	การผลิตไม้และผลิตภัณฑ์จากไม้และไม้ก๊อก ยกเว้นเฟอร์นิเจอร์ รวมทั้งการผลิตสิ่งทอที่ทำจากยางและวัสดุจากยางอื่นๆ	290	100.00	288	99.31	2	0.69	-	-	-	-	-	-	-	-	-	-	Manufacture of wood and of products of wood and cork, except furniture; manufacture of articles of straw and plaiting materials	
21	การผลิตกระดาษและผลิตภัณฑ์กระดาษ	1	100.00	1	100.00	-	-	-	-	1	50.00	-	-	-	-	-	-	Manufacture of paper and paper products	
22	การผลิตสิ่งพิมพ์และผลิตภัณฑ์	23	100.00	22	95.65	1	4.35	-	-	-	-	-	-	-	1	100.00	-	D Publishing, printing and reproduction of recorded media	
24	การผลิตเคมีภัณฑ์และผลิตภัณฑ์	12	100.00	12	100.00	-	-	-	-	-	-	-	-	-	-	-	-	Manufacture of chemicals and chemical products	
25	การผลิตสิ่งทอผ้าไหมและผ้าฝ้าย	7	100.00	6	85.71	1	14.29	-	-	-	-	-	-	-	1	100.00	-	D Manufacture of rubber and plastics products	
26	การผลิตสิ่งทอผ้าจากแร่ใยหิน	51	100.00	51	100.00	-	-	-	-	-	-	-	-	-	-	-	-	Manufacture of other non-metallic mineral products	
27	การผลิตโลหะขั้นมูลฐาน	2	100.00	2	100.00	-	-	-	-	-	-	-	-	-	-	-	-	Manufacture of basic metals	
28	การผลิตสิ่งทอที่ทำจากใยสังเคราะห์และใยธรรมชาติ	233	100.00	233	100.00	-	-	-	-	-	-	-	-	-	-	-	-	Manufacture of fabricated metal products, except machinery and equipment	
29	การผลิตเครื่องจักรและอุปกรณ์ ซึ่งมีได้แก่ประเภทไว้นี้	43	100.00	43	100.00	-	-	-	-	-	-	-	-	-	-	-	-	Manufacture of machinery and equipment n.e.c.	
31	การผลิตเครื่องจักรและอุปกรณ์ไฟฟ้า ซึ่งมีได้แก่ประเภทไว้นี้	1	100.00	1	100.00	-	-	-	-	-	-	-	-	-	-	-	-	Manufacture of electrical machinery and apparatus n.e.c.	
33	การผลิตอุปกรณ์ที่ใช้ในทางการแพทย์ การวัดความถี่ และอุปกรณ์ที่ใช้ในงานทัศนศาสตร์ นาฬิกา	1	100.00	1	100.00	-	-	-	-	-	-	-	-	-	-	-	-	Manufacture of medical, precision and optical instruments, watches and clocks	
34	การผลิตยานยนต์ รถแทรกเตอร์ รถจักรยานยนต์	2	100.00	2	100.00	-	-	-	-	-	-	-	-	-	-	-	-	Manufacture of motor vehicles, trailers and semi-trailers	
35	การผลิตเครื่องจักรกลการเกษตร	12	100.00	12	100.00	-	-	-	-	-	-	-	-	-	-	-	-	Manufacture of other transport equipment	
36	การผลิตเฟอร์นิเจอร์ รวมทั้งการผลิตซึ่งมีได้แก่ประเภทไว้นี้	2,237	100.00	2,234	99.87	3	0.13	-	-	-	-	-	-	-	1	33.33	1	33.33	D Manufacture of furniture; manufacturing n.e.c.
37	การนำผลิตภัณฑ์จากผลิตเป็นวัสดุรีไซเคิล	1	100.00	1	100.00	-	-	-	-	-	-	-	-	-	-	-	-	-	Recycling

หมายเหตุ: D หมายถึง ห้ามเปิดเผย
 Note: D means disclosure prohibited.
 ที่มา: สำมะโนอุตสาหกรรม พ.ศ.2550 จังหวัด ชัยภูมิ สำนักงานสถิติแห่งชาติ กระทรวงเทคโนโลยีสารสนเทศและการสื่อสาร
 Source: The 2007 Industrial Census, Chanthaburi Province, National Statistical Office, Ministry of Information and Communication Technology

ตาราง 10 จำนวนและร้อยละของสถานประกอบการอุตสาหกรรมผลิต จำนวนตามประเภทที่มีการส่งผลผลิตไปจำหน่าย และหมวดอุตสาหกรรม

TABLE 10 NUMBER AND PERCENTAGE OF MANUFACTURING ESTABLISHMENTS BY EXPORTED COUNTRY OF PRODUCT AND DIVISION OF INDUSTRY

รหัส Code	หมวดอุตสาหกรรม Number of establishments	ไม่มีการส่งออก		มีการส่งออก		ประเทศที่ส่งออก Exported country										Division of Industry									
		No export		Export		เกาหลี Korea		ญี่ปุ่น Japan		ไต้หวัน Taiwan		สิงคโปร์ Singapore		จีน China			สหรัฐอเมริกา USA		ประเทศในยุโรป Country in Europe		ประเทศอื่นๆ Other countries				
		จำนวน Number	ร้อยละ %	จำนวน Number	ร้อยละ %	จำนวน Number	ร้อยละ %	จำนวน Number	ร้อยละ %	จำนวน Number	ร้อยละ %	จำนวน Number	ร้อยละ %	จำนวน Number	ร้อยละ %		จำนวน Number	ร้อยละ %	จำนวน Number	ร้อยละ %	จำนวน Number	ร้อยละ %	จำนวน Number	ร้อยละ %	
	รวม	3,618	100.00	3,603	99.59	15	0.41	-	-	1	6.67	1	6.67	-	-	3	20.00	5	33.33	1	6.67	4	26.67	Total	
15	การผลิตผลิตภัณฑ์อาหารและเครื่องดื่ม	270	100.00	262	97.04	8	2.96	-	-	-	-	-	-	-	2	25.00	3	37.50	1	12.50	2	25.00	2	25.00	Manufacture of food products and beverages
16	การผลิตผลิตภัณฑ์ยาสูบ	28	100.00	28	100.00	-	-	-	-	-	-	-	-	-	-	-	-	-	-	-	-	-	-	-	Manufacture of tobacco products
17	การผลิตสิ่งทอ	13	100.00	13	100.00	-	-	-	-	-	-	-	-	-	-	-	-	-	-	-	-	-	-	-	Manufacture of textiles
18	การผลิตเครื่องนุ่งห่ม รวมทั้งการตกแต่งและย้อมเส้นสัตว์	388	100.00	388	100.00	-	-	-	-	-	-	-	-	-	-	-	-	-	-	-	-	-	-	-	Manufacture of wearing apparel, dressing and dyeing of fur
19	การซ่อมและตกแต่งหนังฟอก รวมทั้งการผลิตกระเป๋าเดินทาง กระเป๋าถือ อานม้า เครื่องเขียนกลา และรองเท้า	3	100.00	3	100.00	-	-	-	-	-	-	-	-	-	-	-	-	-	-	-	-	-	-	-	Tanning and dressing of leather; manufacture of luggage, handbags, saddlery, harness and footwear
20	การผลิตไม้และผลิตภัณฑ์จากไม้และไม้ก๊อก ยกเว้น เพอร์มิเจอร์ รวมทั้งการผลิตสิ่งของที่ทำจากฟางและวัสดุกลาอื่นๆ	290	100.00	288	99.31	2	0.69	-	-	-	-	-	-	-	1	50.00	-	-	-	-	-	-	1	50.00	Manufacture of wood and of products of wood and cork, except furniture; manufacture of articles of straw and plaiting materials
21	การผลิตกระดาษและผลิตภัณฑ์กระดาษ	1	100.00	1	100.00	-	-	-	-	-	-	-	-	-	-	-	-	-	-	-	-	-	-	-	Manufacture of paper and paper products
22	การพิมพ์โฆษณา การพิมพ์ และการทำสำเนาอื่นที่ก	23	100.00	22	95.65	1	4.35	-	-	-	-	-	-	-	1.0	100.00	-	-	-	-	-	-	-	-	Publishing, printing and reproduction of recorded media
24	การผลิตเคมีภัณฑ์และผลิตภัณฑ์เคมี	12	100.00	12	100.00	-	-	-	-	-	-	-	-	-	-	-	-	-	-	-	-	-	-	-	Manufacture of chemicals and chemical products
25	การผลิตผลิตภัณฑ์ยางและพลาสติก	7	100.00	6	85.71	1	14.29	-	-	1	100.00	-	-	-	-	-	-	-	-	-	-	-	-	-	Manufacture of rubber and plastics products
26	การผลิตผลิตภัณฑ์จากแร่โลหะ	51	100.00	51	100.00	-	-	-	-	-	-	-	-	-	-	-	-	-	-	-	-	-	-	-	Manufacture of other non-metallic mineral products
27	การผลิตโลหะมีนึ่งฐาน	2	100.00	2	100.00	-	-	-	-	-	-	-	-	-	-	-	-	-	-	-	-	-	-	-	Manufacture of basic metals
28	การผลิตผลิตภัณฑ์ที่ทำจากโลหะประดิษฐ์ ยกเว้นเครื่องจักรและอุปกรณ์	233	100.00	233	100.00	-	-	-	-	-	-	-	-	-	-	-	-	-	-	-	-	-	-	-	Manufacture of fabricated metal products, except machinery and equipment
29	การผลิตเครื่องจักรและอุปกรณ์ที่ไม่มีได้จัดประเภทไว้ในที่อื่น	43	100.00	43	100.00	-	-	-	-	-	-	-	-	-	-	-	-	-	-	-	-	-	-	-	Manufacture of machinery and equipment n.e.c.
31	การผลิตเครื่องจักรและเครื่องอุปกรณไฟฟ้า ซึ่งมิได้จัดประเภทไว้ในที่อื่น	1	100.00	1	100.00	-	-	-	-	-	-	-	-	-	-	-	-	-	-	-	-	-	-	-	Manufacture of electrical machinery and apparatus n.e.c.
33	การผลิตอุปกรณ์ที่ใช้ในทางการแพทย์ การวัดความเข็ญ และอุปกรณ์ที่ใช้ในทางทันตศาสตร์-นพิทา	1	100.00	1	100.00	-	-	-	-	-	-	-	-	-	-	-	-	-	-	-	-	-	-	-	Manufacture of medical, precision and optical instruments, watches and clocks
34	การผลิตยานยนต์ รถพ่วงและรถกึ่งรถพ่วง	2	100.00	2	100.00	-	-	-	-	-	-	-	-	-	-	-	-	-	-	-	-	-	-	-	Manufacture of motor vehicles, trailers and semi-trailers
35	การผลิตเครื่องอุปกรณการขนส่งอื่นๆ	12	100.00	12	100.00	-	-	-	-	-	-	-	-	-	-	-	-	-	-	-	-	-	-	-	Manufacture of other transport equipment
36	การผลิตเฟอร์นิเจอร์ รวมทั้งการผลิตซึ่งมิได้จัดประเภทไว้ในที่อื่น	2,237	100.00	2,234	99.87	3	0.13	-	-	-	-	-	-	-	1	33.33	-	-	-	-	-	-	1	33.33	Manufacture of furniture; manufacturing n.e.c.
37	การนำผลิตภัณฑ์กลับมาผลิตเป็นวัตถุดิบใหม่	1	100.00	1	100.00	-	-	-	-	-	-	-	-	-	-	-	-	-	-	-	-	-	-	-	Recycling

ที่มา: สำนักข้อมูลสารสนเทศ พ.ศ.2550 จังหวัด จันทบุรี สำนักงานสถิติแห่งชาติ กระทรวงเทคโนโลยีสารสนเทศและการสื่อสาร

Source: The 2007 Industrial Census, Chanthaburi Province, National Statistical Office, Ministry of Information and Communication Technology

ตาราง 11 มูลค่าการนำเข้าวัตถุดิบหรือวัสดุประกอบการผลิตที่ต่างประเภท จำนวนและร้อยละของสถานประกอบการการผลิต จำนวนการนำเข้าวัตถุดิบ และหมวดอุตสาหกรรม

TABLE 11 VALUE OF IMPORTED MATERIALS AND COMPONENTS, NUMBER AND PERCENTAGE OF MANUFACTURING ESTABLISHMENTS BY USE OF IMPORTED MATERIALS AND DIVISION OF INDUSTRY

รหัส Code	หมวดอุตสาหกรรม Division of Industry	จำนวนสถานประกอบการ Number of establishments		ร้อยละของวัตถุดิบหรือวัสดุประกอบที่นำเข้าจากต่างประเทศ Percentage of use of imported materials and components										มูลค่าการนำเข้า วัตถุดิบ Value of imported materials and components	Division of Industry																		
		ไม่มีการนำเข้า No use		รวม Total		< 10		10-19		20-29		30-39				40-49		50-59		60-69		70-79		80-89		90-99		100					
		จำนวน Number	ร้อยละ %	จำนวน Number	ร้อยละ %	จำนวน Number	ร้อยละ %	จำนวน Number	ร้อยละ %	จำนวน Number	ร้อยละ %	จำนวน Number	ร้อยละ %			จำนวน Number	ร้อยละ %	จำนวน Number	ร้อยละ %	จำนวน Number	ร้อยละ %	จำนวน Number	ร้อยละ %	จำนวน Number	ร้อยละ %	จำนวน Number	ร้อยละ %	จำนวน Number	ร้อยละ %	จำนวน Number	ร้อยละ %		
	รวม	3,618	100.00	3,581	98.98	37	1.02	1	2.70	8	21.62	1	2.70	-	-	21	56.76	3	8.11	-	-	1	2.70	-	-	1	2.70	1	2.70	323,302,855	Total		
15	การผลิตผลิตภัณฑ์อาหารและเครื่องดื่ม	270	100.00	268	99.26	2	0.74	1	50.00	-	-	-	-	-	-	-	-	-	-	-	1	50.00	-	-	-	-	-	-	-	D	Manufacture of food products and beverages		
16	การผลิตผลิตภัณฑ์ยาสูบ	28	100.00	28	100.00	-	-	-	-	-	-	-	-	-	-	-	-	-	-	-	-	-	-	-	-	-	-	-	-	-	-	Manufacture of tobacco products	
17	การผลิตสิ่งทอ	13	100.00	13	100.00	-	-	-	-	-	-	-	-	-	-	-	-	-	-	-	-	-	-	-	-	-	-	-	-	-	-	Manufacture of textiles	
18	การผลิตเครื่องแต่งกาย รวมทั้งการตกแต่งและย้อมสีเส้นใย	388	100.00	388	100.00	-	-	-	-	-	-	-	-	-	-	-	-	-	-	-	-	-	-	-	-	-	-	-	-	-	-	Manufacture of wearing apparel; dressing and dyeing of furniture	
19	การผลิตเครื่องหนังและรองเท้า รวมทั้งการผลิตกระเป๋าเดินทาง กระเป๋าถือ อานม้า เครื่องขี่จักรยาน และรองเท้า	3	100.00	3	100.00	-	-	-	-	-	-	-	-	-	-	-	-	-	-	-	-	-	-	-	-	-	-	-	-	-	-	Tanning and dressing of leather; manufacture of luggage, handbags, saddlery, harness and footwear	
20	การผลิตไม้และผลิตภัณฑ์จากไม้และไม้เทียม ไม้เทียมอัดขึ้นรูป รวมทั้งการผลิตสิ่งของที่ทำจากพลาสติกและวัสดุพลาสติกอื่นๆ	290	100.00	290	100.00	-	-	-	-	-	-	-	-	-	-	-	-	-	-	-	-	-	-	-	-	-	-	-	-	-	-	Manufacture of wood and of products of wood and cork, except furniture; manufacture of articles of straw and plaiting materials	
21	การผลิตกระดาษและผลิตภัณฑ์กระดาษ	1	100.00	1	100.00	-	-	-	-	-	-	-	-	-	-	-	-	-	-	-	-	-	-	-	-	-	-	-	-	-	-	Manufacture of paper and paper products	
22	การพิมพ์ไม้มอบถาด การพิมพ์ และกิจการที่เกี่ยวพันกัน	23	100.00	22	95.65	1	4.35	-	-	-	-	-	-	-	-	-	-	1	100.00	-	-	-	-	-	-	-	-	-	-	-	-	D	Publishing, printing and reproduction of recorded media
24	การผลิตเคมีภัณฑ์และผลิตภัณฑ์เคมี	12	100.00	11	91.67	1	8.33	-	-	1	100.00	-	-	-	-	-	-	-	-	-	-	-	-	-	-	-	-	-	-	-	-	D	Manufacture of chemicals and chemical products
25	การผลิตผลิตภัณฑ์พลาสติกและพลาสติก	7	100.00	7	100.00	-	-	-	-	-	-	-	-	-	-	-	-	-	-	-	-	-	-	-	-	-	-	-	-	-	-	-	Manufacture of rubber and plastics products
26	การผลิตผลิตภัณฑ์จากแก้ว โลหะ	51	100.00	51	100.00	-	-	-	-	-	-	-	-	-	-	-	-	-	-	-	-	-	-	-	-	-	-	-	-	-	-	-	Manufacture of other non-metallic mineral products
27	การผลิตโลหะพื้นฐาน	2	100.00	2	100.00	-	-	-	-	-	-	-	-	-	-	-	-	-	-	-	-	-	-	-	-	-	-	-	-	-	-	-	Manufacture of basic metals
28	การผลิตผลิตภัณฑ์ที่ทำจากโลหะประดิษฐ์ ยกเว้นเครื่องจักรและอุปกรณ์	233	100.00	233	100.00	-	-	-	-	-	-	-	-	-	-	-	-	-	-	-	-	-	-	-	-	-	-	-	-	-	-	-	Manufacture of fabricated metal products, except machinery and equipment
29	การผลิตเครื่องจักรและอุปกรณ์ ที่มีใช้ติดประเภทไว้ในที่อื่น	43	100.00	43	100.00	-	-	-	-	-	-	-	-	-	-	-	-	-	-	-	-	-	-	-	-	-	-	-	-	-	-	-	Manufacture of machinery and equipment n.e.c.
31	การผลิตเครื่องจักรและเครื่องอุปกรณ์ไฟฟ้า ที่มีใช้ติดประเภทไว้ในที่อื่น	1	100.00	1	100.00	-	-	-	-	-	-	-	-	-	-	-	-	-	-	-	-	-	-	-	-	-	-	-	-	-	-	-	Manufacture of electrical machinery and apparatus n.e.c.
33	การผลิตอุปกรณ์ที่ใช้ในทางการแพทย์ การวัดความถี่ และอุปกรณ์ที่ใช้ในทางทัศนศาสตร์ นาฬิกา	1	100.00	1	100.00	-	-	-	-	-	-	-	-	-	-	-	-	-	-	-	-	-	-	-	-	-	-	-	-	-	-	-	Manufacture of medical, precision and optical instruments, watches and clocks
34	การผลิตยานยนต์ รถช่วงและรถจักรยานยนต์	2	100.00	2	100.00	-	-	-	-	-	-	-	-	-	-	-	-	-	-	-	-	-	-	-	-	-	-	-	-	-	-	-	Manufacture of motor vehicles, trailers and semi-trailers
35	การผลิตเครื่องอุปกรณ์การขนส่งอื่นๆ	12	100.00	12	100.00	-	-	-	-	-	-	-	-	-	-	-	-	-	-	-	-	-	-	-	-	-	-	-	-	-	-	-	Manufacture of other transport equipment
36	การผลิตเฟอร์นิเจอร์ รวมทั้งการผลิตที่มีใช้ประกอบการไว้ในที่อื่น	2,237	100.00	2,204	98.52	33	1.48	-	-	7	21.21	1	3.03	-	-	21	63.64	2	6.06	-	-	-	-	-	-	1	3.03	1	3.03	170,623,664	Manufacture of furniture; manufacturing n.e.c.		
37	การผลิตผลิตภัณฑ์พลาสติกเป็นวัตถุดิบใหม่	1	100.00	1	100.00	-	-	-	-	-	-	-	-	-	-	-	-	-	-	-	-	-	-	-	-	-	-	-	-	-	-	-	Recycling

หมายเหตุ: D หมายถึง ส่วนที่ไม่ได้ตอบ

Note: D means disclosure prohibited.

ที่มา: สำมะโนอุตสาหกรรม พ.ศ.2550 จัดทำโดย สำนักวิจัย สำนักงานสถิติแห่งชาติ กระทรวงเทคโนโลยีสารสนเทศและการสื่อสาร

Source: The 2007 Industrial Census, Chamaburi Province, National Statistical Office, Ministry of Information and Communication Technology

ตาราง 12 จำนวนและร้อยละของสถานประกอบการอุตสาหกรรมผลิต จักรเย็บผ้าอุตสาหกรรมผลิต ใช้กำลังการผลิตต่อปี 2549 และหมวดอุตสาหกรรม

TABLE 12 NUMBER AND PERCENTAGE OF MANUFACTURING ESTABLISHMENTS BY PERCENTAGE OF CAPACITY UTILIZATION IN 2006 AND DIVISION OF INDUSTRY

รหัส Code	หมวดอุตสาหกรรม	จำนวนสถานประกอบการ												เฉลี่ยต่อกาน- ประกอบ Average per establishment	Division of Industry													
		อัตราการใช้กำลังการผลิตต่อปี 2549 Percentage of capacity utilization in 2006																										
		<10		10 - 19		20 - 29		30 - 39		40 - 49		50 - 59				60 - 69		70 - 79		80 - 89		90 - 99		≥100				
จำนวน Number	ร้อยละ %	จำนวน Number	ร้อยละ %	จำนวน Number	ร้อยละ %	จำนวน Number	ร้อยละ %	จำนวน Number	ร้อยละ %	จำนวน Number	ร้อยละ %	จำนวน Number	ร้อยละ %	จำนวน Number	ร้อยละ %	จำนวน Number	ร้อยละ %	จำนวน Number	ร้อยละ %	จำนวน Number	ร้อยละ %	จำนวน Number	ร้อยละ %					
	รวม	3,618	100.00	-	-	2	0.06	45	1.25	40	1.11	43	1.18	350	9.67	609	16.83	735	20.32	503	13.91	436	12.06	854	23.60	76.14	Total	
15	การผลิตเสื้อผ้าทอและเครื่องแต่งกาย	270	100.00	-	-	6	2.12	13	4.75	1	0.37	26	9.53	37	13.86	27	9.91	54	19.87	54	19.87	29	10.62	78	28.97	76.94	Manufacture of food products and beverages	
16	การผลิตเสื้อผ้าทอ	28	100.00	-	-	-	-	-	-	-	-	-	-	3	9.82	6	19.64	17	60.71	17	60.71	3	9.82	-	-	77.54	Manufacture of tobacco products	
17	การผลิตสิ่งทอ	13	100.00	-	-	1	9.62	-	-	-	-	-	-	3	19.23	8	63.46	-	-	-	-	1	7.69	-	-	64.81	Manufacture of textiles	
18	การผลิตเครื่องแต่งกาย รวมทั้งการผลิตเครื่องแต่งกาย	388	100.00	-	-	-	-	-	-	33	8.59	78	20.05	78	20.05	103	26.57	-	-	-	-	51	13.27	44	11.46	68.11	Manufacture of wearing apparel; dressing and dyeing of furniture	
19	การผลิตเครื่องแต่งกาย รวมทั้งการผลิตเครื่องแต่งกาย	3	100.00	-	-	-	-	-	-	1	33.33	-	-	-	-	-	-	-	-	-	1	33.33	-	-	1	33.33	71	Tanning and dressing of leather; manufacture of luggage, handbags, saddlery, harness and footwear
20	การผลิตไม้และผลิตภัณฑ์จากไม้และไม้ก๊อก ยกเว้น เฟอร์นิเจอร์ รวมทั้งการผลิตสิ่งทอที่ทำจากหนังและวัสดุสังเคราะห์	290	100.00	-	-	-	-	-	-	-	-	1	0.34	73	25.26	97	33.35	71	24.53	27	9.24	21	7.28	21	7.28	74.27	Manufacture of wood and of products of wood and cork, except furniture; manufacture of articles of straw and plaiting materials	
21	การผลิตกระดาษและผลิตภัณฑ์กระดาษ	1	100.00	-	-	-	-	-	-	-	-	-	-	1	100.00	-	-	-	-	-	-	-	-	-	-	60	Manufacture of paper and paper products	
22	การผลิตหมึก การพิมพ์ และการทำสิ่งพิมพ์	23	100.00	-	-	-	-	-	-	-	-	5	23.19	7	28.99	2	8.70	1	4.35	3	11.59	5	23.19	5	23.19	72.57	Publishing, printing and reproduction of recorded media	
24	การผลิตเคมีภัณฑ์และผลิตภัณฑ์	12	100.00	-	-	2	16.67	2	16.67	-	-	-	-	2	16.67	1	8.33	4	33.33	-	-	-	-	1	8.33	50.83	Manufacture of chemicals and chemical products	
25	การผลิตผลิตภัณฑ์ยางและพลาสติก	7	100.00	-	-	-	-	-	-	-	-	-	-	-	-	-	-	2	28.57	1	14.29	4	57.14	4	57.14	92.86	Manufacture of rubber and plastics products	
26	การผลิตผลิตภัณฑ์จากแร่โลหะ	51	100.00	-	-	-	-	-	-	-	-	1	1.96	10	20.29	23	44.41	6	11.76	10	19.61	1	1.96	1	1.96	73.81	Manufacture of other non-metallic mineral products	
27	การผลิตโลหะมีตระกูล	2	100.00	-	-	-	-	-	-	-	-	-	-	-	-	-	-	-	-	-	-	-	-	-	-	95	Manufacture of basic metals	
28	การผลิตผลิตภัณฑ์จากโลหะประดิษฐ์ ยกเว้นเครื่องจักรและอุปกรณ์	233	100.00	-	-	9	4.01	15	6.38	-	-	16	7.05	18	7.76	52	22.32	47	20.23	49	21.03	26	11.22	26	11.22	73.2	Manufacture of fabricated metal products, except machinery and equipment	
29	การผลิตเครื่องจักรและอุปกรณ์ที่ไม่ได้จัดประเภทไว้ในที่อื่น	43	100.00	-	-	-	-	7	15.12	4	8.84	8	17.67	3	6.98	12	26.98	9	19.77	-	-	-	-	2	4.65	60.88	Manufacture of machinery and equipment n.e.c.	
31	การผลิตเครื่องจักรและอุปกรณ์ไฟฟ้าที่ไม่ได้จัดประเภทไว้ในที่อื่น	1	100.00	-	-	-	-	-	-	-	-	-	-	-	-	-	-	-	-	-	-	-	-	-	-	100	Manufacture of electrical machinery and apparatus n.e.c.	
33	การผลิตอุปกรณ์ที่ใช้ทางการแพทย์ การวัดความถี่ และอุปกรณ์ที่ใช้ในทางวิทยาศาสตร์	1	100.00	-	-	-	-	-	-	-	-	1	100.00	-	-	-	-	-	-	-	-	-	-	-	-	50	Manufacture of medical, precision and optical instruments, watches and clocks	
34	การผลิตยานยนต์ รถพ่วงและรถจักรยานยนต์	2	100.00	-	-	-	-	-	-	-	-	-	-	-	-	-	-	-	2	100.00	-	-	-	-	-	80	Manufacture of motor vehicles, trailers and semi-trailers	
35	การผลิตเครื่องอุปโภคบริโภค	12	100.00	-	-	-	-	-	-	1	8.33	-	-	-	-	-	-	-	3	25.00	-	-	-	-	8	66.67	90	Manufacture of other transport equipment
36	การผลิตเฟอร์นิเจอร์ รวมทั้งการผลิตสิ่งได้จัดประเภทไว้ในที่อื่น	2,237	100.00	-	-	27	1.21	5	0.22	3	0.15	212	9.48	375	16.78	403	18.00	291	13.01	262	11.71	659	29.44	78.4	78.4	78.4	Manufacture of furniture, manufacturing n.e.c.	
37	การผลิตภัณฑ์จากวัสดุรีไซเคิล	1	100.00	-	-	-	-	-	-	-	-	-	-	-	-	-	-	-	-	-	-	-	-	-	-	100	Recycling	

ที่มา: สำนักงานอุตสาหกรรม พ.ศ. 2550 จังหวัด ชลบุรี สำนักงานสถิติแห่งชาติ กระทรวงเทคโนโลยีสารสนเทศและการสื่อสาร

Source: The 2007 Industrial Census, Chantaburi Province, National Statistical Office, Ministry of Information and Communication Technology

ภาค 2 ข้อมู๑การดำเนิ๑การข๑งสถานประภ๑บการ

ตอนที่ 1 ขั้นตอนการดำเนินกิจการของสถานประกอบการ
จำแนกตามขนาดของสถานประกอบการ

สารบัญตารางสถิติ

- ตอนที่ 1 ข้อมูลการดำเนินงานกิจการจำแนกตามขนาดของสถานประกอบการ
- ตาราง 1 สถิติมูลฐานอุตสาหกรรมการผลิตในปี 2549 จำแนกตามขนาดของสถานประกอบการ
- ตาราง 2 มูลค่าผลผลิตของสถานประกอบการอุตสาหกรรมการผลิตในปี 2549 จำแนกตามขนาดของสถานประกอบการ
- ตาราง 3 ค่าใช้จ่ายขั้นกลางของสถานประกอบการอุตสาหกรรมการผลิตในปี 2549 จำแนกตามขนาดของสถานประกอบการ
- ตาราง 4 คนทำงานในสถานประกอบการอุตสาหกรรมการผลิตในปี 2549 จำแนกตามสถานภาพการทำงาน เพศ และขนาดของสถานประกอบการ
- ตาราง 5 จำนวนสถานประกอบการอุตสาหกรรมการผลิต จำแนกตามจำนวนวันทำงานต่อสัปดาห์ จำนวนชั่วโมงทำงานเฉลี่ยต่อวันของลูกจ้าง และขนาดของสถานประกอบการ
- ตาราง 6 ค่าตอบแทนแรงงานในปี 2549 จำแนกตามขนาดของสถานประกอบการ
- ตาราง 7 มูลค่าวัตถุดิบและวัสดุประกอบฯ และสินค้าคงเหลือต้นปีและปลายปี 2549 จำแนกตามขนาดของสถานประกอบการ
- ตาราง 8 ส่วนเปลี่ยนแปลงของมูลค่าวัตถุดิบและวัสดุประกอบฯ และสินค้าคงเหลือในปี 2549 จำแนกตามขนาดของสถานประกอบการ
- ตาราง 9 ค่าใช้จ่ายทั้งสิ้นและค่าภาษีมูลค่าเพิ่มสุทธิของสถานประกอบการอุตสาหกรรมการผลิตในปี 2549 จำแนกตามขนาดของสถานประกอบการ
- ตาราง 10 รายรับทั้งสิ้นของสถานประกอบการอุตสาหกรรมการผลิตในปี 2549 จำแนกตามขนาดของสถานประกอบการ
- ตาราง 11 มูลค่าตามบัญชีของสินทรัพย์ถาวรในปี 2549 จำแนกตามขนาดของสถานประกอบการ
- ตาราง 12 มูลค่าสินทรัพย์ถาวรที่เปลี่ยนแปลงระหว่าง มกราคม - ธันวาคม 2549 จำแนกตามขนาดของสถานประกอบการ

ตาราง 1 สถิติฐานอุตสาหกรรมการผลิตในปี 2549 จำแนกตามขนาดของสถานประกอบการ

TABLE 1 SUMMARY OF BASIC STATISTICS FOR MANUFACTURING ESTABLISHMENTS IN 2006 BY SIZE OF ESTABLISHMENT

(พันบาท In Thousand Baht)

ขนาดของสถานประกอบการ	จำนวน สถานประกอบการ	จำนวน คนทำงาน	ลูกจ้าง Employees		มูลค่าผลผลิต Value of gross output	ค่าใช้จ่าย ขั้นกลาง Intermediate consumption	มูลค่าเพิ่ม Value added	Size of establishment
			จำนวน Number	ค่าตอบแทน แรงงาน Remuneration				
รวม	3,618	16,824	10,873	840,939.2	4,660,468.9	3,176,543.8	1,483,925.1	Total
1-15 คน	3,551	8,210	2,462	120,014.3	1,140,987.4	664,755.7	476,231.7	1-15 persons
16-25 คน	24	495	398	20,655.8	103,597.7	74,169.3	29,428.4	16-25 persons
26-30 คน	8	227	205	12,416.8	41,226.2	27,254.4	13,971.8	26-30 persons
31-50 คน	17	663	596	47,502.8	384,059.8	276,297.4	107,762.4	31-50 persons
51-200 คน	12	1,159	1,153	91,897.7	668,557.6	448,644.6	219,913.1	51-200 persons
มากกว่า 200 คน	6	6,070	6,059	548,451.8	2,322,040.1	1,685,422.4	636,617.8	More than 200 persons

ที่มา: สำมะโนอุตสาหกรรม พ.ศ.2550 จังหวัดฉะเชิงเทรา สำนักงานสถิติแห่งชาติ กระทรวงเทคโนโลยีสารสนเทศและการสื่อสาร

Source: The 2007 Industrial Census, Chanthaburi Province, National Statistical Office, Ministry of Information and Communication Technology

ตาราง 2 มูลค่าผลผลิตของสถานประกอบการอุตสาหกรรมผลิตในปี 2549 จำแนกตามขนาดของสถานประกอบการ

TABLE 2 VALUE OF GROSS OUTPUT OF MANUFACTURING ESTABLISHMENTS IN 2006 BY SIZE OF ESTABLISHMENT

		(พันบาท In Thousand Baht)									
จำนวน สถาน- ประกอบการ	รวม Total	มูลค่าขายผลผลิต Sales of goods produced	รายรับจาก การขายสินค้า ที่ซื้อมาจำหน่าย ในสภาพเดิม Sales of goods purchased for resale	รายรับจาก รับจ้างเหมาทำการ ผลิตสินค้า Receipts for contract and commission work	รายรับจากการ ให้บริการบำรุงรักษา ซ่อมแซมและติดตั้ง ให้แก่อาคาร ประกอบบริการอื่น Receipts for repair and installation work etc.	รายรับจากการ ให้เช่าอาคาร ฯลฯ และรายรับอื่น ๆ Receipts for rent on building etc. and other receipts	ส่วนเปลี่ยนแปลง มูลค่าสินค้าคงเหลือ Change in value of stocks of goods	Size of establishment			
Number of establishments	3,618	4,348,774.8	27,886.3	288,706.4	2,415.0	4,521.1	-11,834.7	Total			
1-15 คน	3,551	1,140,987.4	27,586.3	284,022.4	1,415.0	859.6	4,352.3	1-15 persons			
16-25 คน	24	103,597.7	300.0	4,684.0	1,000.0	900.0	-648.2	16-25 persons			
26-30 คน	8	41,226.2	-	-	-	60.0	-433.8	26-30 persons			
31-50 คน	17	384,059.8	-	-	-	1,268.0	-3,035.3	31-50 persons			
51-200 คน	12	668,557.6	-	-	-	1,433.5	7,905.4	51-200 persons			
มากกว่า 200 คน	6	2,322,040.1	-	-	-	-	-19,975.1	More than 200 persons			

ที่มา: สำมะโนอุตสาหกรรม พ.ศ.2550 จังหวัดฉะเชิงเทรา สำนักงานสถิติแห่งชาติ กระทรวงเทคโนโลยีสารสนเทศและการสื่อสาร

Source: The 2007 Industrial Census, Chanthaburi Province, National Statistical Office, Ministry of Information and Communication Technology

ตาราง 3 ค่าใช้จ่ายขั้นกลางของสถานประกอบการอุตสาหกรรมการผลิตในปี 2549 จำแนกตามขนาดของสถานประกอบการ

TABLE 3 INTERMEDIATE CONSUMPTION OF MANUFACTURING ESTABLISHMENTS IN 2006 BY SIZE OF ESTABLISHMENT

		(พันบาท In Thousand Baht)									
จำนวน สถาน- ประกอบการ	รวม Total	ค่าซื้อวัตถุดิบ และวัสดุประกอบฯ ที่ใช้ในการผลิต	ค่าเชื้อเพลิง และค่าไฟฟ้า ที่ใช้ในการผลิต	ค่าติดตั้งซ่อมแซมและ บำรุงรักษาสินค้า ที่จำหน่ายให้ลูกค้า	ค่าติดตั้งซ่อมแซมและ บำรุงรักษาเครื่องจักร เครื่องมือ	ค่าซื้อสินค้า ที่ซื้อมาจำหน่าย ในสภาพเดิม	ค่าจ้างมาให้ สถานประกอบการ อื่นผลิตสินค้าให้	ค่าใช้จ่ายอื่น ๆ Other expenses	ส่วนเปลี่ยนแปลง มูลค่าวัตถุดิบและ วัสดุประกอบฯ คงเหลือ	Size of establishment	
Number of establishments		Purchase of materials and components	Cost of fuels, cost of electricity used in production	Cost of repair and maintenance sales of goods of purchase	Cost of repair and maintenance of machinery and equipment	Purchase of goods for resale	Cost of contract and commission work		Change in value of stocks of materials and components	Total	
รวม	3,618	2,516,589.9	196,154.1	2,650.8	41,144.1	27,159.1	50,767.0	353,415.8	11,336.9	11,336.9	
1-15 คน	3,551	469,596.8	46,032.3	425.6	7,708.4	27,149.1	19,593.0	91,972.4	-2,278.2	1-15 persons	
16-25 คน	24	64,612.0	4,583.4	150.0	518.2	10.0	200.0	3,964.4	-131.4	16-25 persons	
26-30 คน	8	19,842.0	3,169.5	13.2	2,664.7	-	-	1,552.0	-13.0	26-30 persons	
31-50 คน	17	190,330.3	35,715.4	1,500.0	8,266.1	-	3,109.8	40,980.6	3,604.8	31-50 persons	
51-200 คน	12	316,610.4	61,085.5	562.0	13,514.7	-	335.4	75,355.7	18,819.1	51-200 persons	
มากกว่า 200 คน	6	1,455,598.4	45,568.0	-	8,472.0	-	27,528.8	139,590.7	-8,664.5	More than 200 persons	

ที่มา: สำมะโนอุตสาหกรรม พ.ศ.2550 จังหวัดจันทบุรี สำนักงานสถิติแห่งชาติ กระทรวงเทคโนโลยีสารสนเทศและการสื่อสาร

Source: The 2007 Industrial Census, Chanthaburi Province, National Statistical Office, Ministry of Information and Communication Technology

ตาราง 4 คนทำงานในสถานประกอบการอุตสาหกรรมผลิตในปี 2549 จำแนกตามสถานภาพการทำงาน เพศ และขนาดของสถานประกอบการ

TABLE 4 PERSONS ENGAGED IN MANUFACTURING ESTABLISHMENTS IN 2006 BY WORK STATUS, SEX AND SIZE OF ESTABLISHMENT

ขนาดของสถานประกอบการ	จำนวนสถานประกอบการ		รวม		คนทำงานโดยไม่ได้รับค่าจ้าง/เงินเดือน		ลูกจ้างในกรรมวิธีการผลิต				ลูกจ้างอื่น ๆ		Size of establishment							
	รวม		Total		รวม		ผู้ปฏิบัติงานที่มีฝีมือ		ผู้ปฏิบัติงานไม่มีฝีมือ		Other employees									
	รวม	หญิง	รวม	ชาย	รวม	ชาย	รวม	หญิง	รวม	ชาย	รวม	ชาย		หญิง						
	Total	Female	Total	Male	Total	Male	Total	Female	Total	Male	Total	Male		Female						
รวม	3,618	16,824	7,753	9,070	5,951	3,051	2,900	10,048	4,396	5,652	6,990	3,146	3,845	3,058	1,250	1,807	825	307	519	Total
1-15 คน	3,551	8,210	4,272	3,937	5,748	2,940	2,808	2,408	1,326	1,082	2,322	1,275	1,048	86	51	34	54	7	48	1-15 persons
16-25 คน	24	495	239	256	97	55	42	377	182	195	351	166	185	26	16	10	21	2	19	16-25 persons
26-30 คน	8	227	102	125	22	10	12	186	75	111	161	62	99	25	13	12	19	17	2	26-30 persons
31-50 คน	17	663	356	307	67	37	30	456	257	199	363	196	167	93	61	32	140	62	78	31-50 persons
51-200 คน	12	1,159	505	654	6	3	3	829	387	442	550	219	331	279	168	111	324	115	209	51-200 persons
มากกว่า 200 คน	6	6,070	2,279	3,791	11	6	5	5,792	2,169	3,623	3,243	1,228	2,015	2,549	941	1,608	267	104	163	More than 200 persons

ที่มา: สำมะโนอุตสาหกรรม พ.ศ. 2550 จังหวัดฉะเชิงเทรา สำนักงานสถิติแห่งชาติ กระทรวงเทคโนโลยีสารสนเทศและการสื่อสาร

Source: The 2007 Industrial Census, Chanthaburi Province, National Statistical Office, Ministry of Information and Communication Technology

ตาราง 5 จำนวนสถานประกอบการอุตสาหกรรมผลิต จำนวนตามจำนวนวันทำงานต่อสัปดาห์ จำนวนชั่วโมงทำงานเฉลี่ยต่อวันของลูกจ้าง และขนาดของสถานประกอบการ

TABLE 5 NUMBER OF MANUFACTURING ESTABLISHMENTS BY WORKING DAYS PER WEEK, WORKING HOURS PER DAY OF EMPLOYEES AND SIZE OF ESTABLISHMENT

ขนาดของสถานประกอบการ	จำนวนสถานประกอบการ		ลูกจ้างในกรรมวิธีการผลิต Operatives					ลูกจ้างอื่น ๆ Other employees					Size of establishment			
	จำนวน สถาน ประกอบการ	Number of establishments	จำนวนวันทำงานต่อสัปดาห์		จำนวนชั่วโมงทำงานเฉลี่ยต่อวัน			จำนวนวันทำงานต่อสัปดาห์		จำนวนชั่วโมงทำงานเฉลี่ยต่อวัน						
			≤ 5	6 - 7	< 8	8 - 10	11 - 12	> 12	≤ 5	6 - 7	8 - 10	11 - 12		> 12		
รวม	3,618	93	635	107	40	774	20	-	7	49	30	5	80	1	-	Total
1-15 คน	3,551	87	583	98	38	713	16	-	4	18	27	5	44	-	-	1-15 persons
16-25 คน	24	3	16	5	1	23	-	-	-	5	2	-	7	-	-	16-25 persons
26-30 คน	8	-	8	-	-	8	-	-	2	-	-	-	2	-	-	26-30 persons
31-50 คน	17	1	13	3	1	15	1	-	-	12	1	-	12	1	-	31-50 persons
51-200 คน	12	2	9	1	-	12	-	-	1	8	-	-	9	-	-	51-200 persons
มากกว่า 200 คน	6	-	6	-	-	3	3	-	-	6	-	-	6	-	-	More than 200 persons

ที่มา: สำนักงานอุตสาหกรรม พ.ศ.2550 จังหวัดฉะเชิงเทรา สำนักงานสถิติแห่งชาติ กระทรวงเทคโนโลยีสารสนเทศและการสื่อสาร

Source: The 2007 Industrial Census, Chanthaburi Province, National Statistical Office, Ministry of Information and Communication Technology

ตาราง 6 ค่าตอบแทนแรงงานในปี 2549 จำนวนตามขนาดของสถานประกอบการ

TABLE 6 REMUNERATION IN 2006 BY SIZE OF ESTABLISHMENT

ขนาดของสถานประกอบการ Number of establishments	จำนวน สถาน- ประกอบการ Number of employees	จำนวนลูกจ้าง Total	ลูกจ้างในกรรมวิธีการผลิต										รวม Total	ลูกจ้างอื่น ๆ Other employees			รวม Total	ขนาดของสถานประกอบการ Size of establishment					
			ผู้จ้างในกรรมวิธีการผลิต Operatives					ผู้จ้างอื่น ๆ Other employees						รวม Total	ค่าจ้าง เงินเดือน Wages, salaries	ค่าล่วงเวลา โบนัส ฯลฯ Overtime bonus etc.			สวัสดิการและผลประโยชน์ตอบแทน เงินที่สถานประกอบการ จ่ายตอบแทนลูกจ้าง เพื่อการประกันสังคม ฯลฯ Employer's contribution to social security	ค่าล่วงเวลา โบนัส ฯลฯ Overtime bonus etc.	สวัสดิการและผลประโยชน์ตอบแทน เงินที่สถานประกอบการ จ่ายตอบแทนลูกจ้าง เพื่อการประกันสังคม ฯลฯ Employer's contribution to social security	รวม Total	ขนาดของสถานประกอบการ Size of establishment
			ค่าจ้าง เงินเดือน Wages, salaries	ค่าล่วงเวลา โบนัส ฯลฯ Overtime bonus etc.	สวัสดิการและผลประโยชน์ตอบแทน เงินที่สถานประกอบการ จ่ายตอบแทนลูกจ้าง เพื่อการประกันสังคม ฯลฯ Employer's contribution to social security	รวม Total	ค่าจ้าง เงินเดือน Wages, salaries	ค่าล่วงเวลา โบนัส ฯลฯ Overtime bonus etc.	สวัสดิการและผลประโยชน์ตอบแทน เงินที่สถานประกอบการ จ่ายตอบแทนลูกจ้าง เพื่อการประกันสังคม ฯลฯ Employer's contribution to social security	รวม Total	ค่าจ้าง เงินเดือน Wages, salaries	ค่าล่วงเวลา โบนัส ฯลฯ Overtime bonus etc.											
รวม	3,618	10,873	840,939.2	740,858.1	565,071.4	145,148.2	5,145.2	2,202.7	23,290.6	100,081.1	88,050.2	7,898.8	633.5	277.8	3,220.8	3,220.8	Total						
1-15 คน	3,551	2,462	120,014.3	116,669.8	111,890.3	471.4	224.6	1,151.5	2,932.0	3,344.5	3,061.3	11.4	-	172.8	98.9	98.9	1-15 persons						
16-25 คน	24	398	20,655.8	19,036.7	18,150.6	95.5	-	158.0	632.7	1,619.1	1,490.8	22.0	-	26.4	79.8	79.8	16-25 persons						
26-30 คน	8	205	12,416.8	10,833.1	10,033.0	100.0	26.0	288.0	386.1	1,583.7	1,457.2	50.0	-	3.6	72.9	72.9	26-30 persons						
31-50 คน	17	596	47,502.8	34,619.5	31,108.8	2,205.6	124.2	69.0	1,112.0	12,883.3	10,528.1	1,752.7	3.0	16.0	583.5	583.5	31-50 persons						
51-200 คน	12	1,153	91,897.7	55,197.6	51,747.2	432.5	300.0	536.1	2,181.8	36,700.2	34,719.2	876.5	276.0	59.0	769.4	769.4	51-200 persons						
มากกว่า 200 คน	6	6,059	548,451.8	504,501.4	342,141.6	141,843.3	4,470.4	-	16,046.1	43,950.4	36,793.5	5,186.1	354.5	-	1,616.3	1,616.3	More than 200 persons						

ที่มา: สำมะโนอุตสาหกรรม พ.ศ.2550 จังหวัดฉะเชิงเทรา สำนักงานสถิติแห่งชาติ กระทรวงเทคโนโลยีสารสนเทศและการสื่อสาร

Source: The 2007 Industrial Census, Chanthaburi Province, National Statistical Office, Ministry of Information and Communication Technology

ตาราง 7 มูลค่าวัตถุดิบและวัสดุประกอบฯ และสินค้าคงเหลือต้นปีและปลายปี 2549 จำแนกตามขนาดของสถานประกอบการ

TABLE 7 VALUE OF STOCKS AT THE BEGINNING AND THE END OF 2006 BY SIZE OF ESTABLISHMENT

(พันบาท In Thousand Baht)

ขนาดของสถานประกอบการ Number of establishments	จำนวนสถาน-ประกอบกร Number of establishments	มูลค่า ณ ต้นปี 2549 At the beginning of 2006					มูลค่า ณ ปลายปี 2549 At the end of 2006					
		รวม Total	วัตถุดิบและวัสดุประกอบฯ Materials and components	สินค้าระหว่างผลิต Work in progress	สินค้าสำเร็จรูป Finished goods	สินค้าที่ซื้อมาจำหน่ายในสภาพเดิม Goods purchased for resale	รวม Total	วัตถุดิบและวัสดุประกอบฯ Materials and components	สินค้าระหว่างผลิต Work in progress	สินค้าสำเร็จรูป Finished goods	สินค้าที่ซื้อมาจำหน่ายในสภาพเดิม Goods purchased for resale	
รวม	3,618	370,680.2	193,013.6	74,938.6	101,363.4	1,364.7	370,182.4	204,350.4	53,777.5	104,967.3	7,087.2	Total
1-15 คน	3,551	70,121.8	44,613.4	10,418.2	13,725.4	1,364.7	72,196.0	42,335.3	8,840.7	13,932.7	7,087.2	1-15 persons
16-25 คน	24	10,311.6	5,059.7	617.0	4,634.9	-	9,532.1	4,928.3	524.6	4,079.2	-	16-25 persons
26-30 คน	8	6,320.0	460.0	755.0	5,105.0	-	5,873.2	447.0	945.0	4,481.2	-	26-30 persons
31-50 คน	17	33,674.0	11,314.8	5,814.8	16,544.4	-	34,243.6	14,919.6	5,236.5	14,087.4	-	31-50 persons
51-200 คน	12	96,845.0	46,733.9	22,639.0	27,472.1	-	123,569.5	65,553.0	20,399.7	37,616.8	-	51-200 persons
มากกว่า 200 คน	6	153,407.8	84,831.7	34,694.5	33,881.5	-	124,768.2	76,167.2	17,831.0	30,770.0	-	More than 200 persons

ที่มา: สำนักงานอุตสาหกรรม พ.ศ.2550 จังหวัดจันทบุรี สำนักงานสถิติแห่งชาติ กระทรวงเทคโนโลยีสารสนเทศและการสื่อสาร

Source: The 2007 Industrial Census, Chanthaburi Province, National Statistical Office, Ministry of Information and Communication Technology

ตาราง 8 ส่วนเปลี่ยนแปลงของมูลค่าวัตถุดิบและวัสดุประกอบฯ และสินค้าคงเหลือในปี 2549 จำแนกตามขนาดของสถานประกอบการ

TABLE 8 CHANGE IN VALUE OF STOCKS IN 2006 BY SIZE OF ESTABLISHMENT

(พันบาท In Thousand Baht)

ขนาดของสถานประกอบการ	จำนวนสถาน- ประกอบการ	ส่วนเปลี่ยนแปลงของมูลค่าวัตถุดิบและวัสดุประกอบฯ และสินค้าคงเหลือ					Change in value of stocks	สินค้าที่ซื้อมา	สินค้าคงเหลือ	สินค้าที่ซื้อมา	Size of establishment
		รวม	วัตถุดิบและ วัสดุประกอบฯ	สินค้าระหว่าง ผลิต	สินค้า สำเร็จรูป	Finished goods					
รวม	3,618	-497.8	11,336.9	-21,161.1	3,603.9	5,722.6	Total				
1-15 คน	3,551	2,074.2	-2,278.2	-1,577.5	207.3	5,722.6				1-15 persons	
16-25 คน	24	-779.6	-131.4	-92.4	-555.8	-				16-25 persons	
26-30 คน	8	-446.8	-13.0	190.0	-623.8	-				26-30 persons	
31-50 คน	17	569.6	3,604.8	-578.3	-2,457.0	-				31-50 persons	
51-200 คน	12	26,724.5	18,819.1	-2,239.3	10,144.7	-				51-200 persons	
มากกว่า 200 คน	6	-28,639.7	-8,664.5	-16,863.6	-3,111.6	-				More than 200 persons	

ที่มา: สำมะโนอุตสาหกรรม พ.ศ.2550 จังหวัดจันทบุรี สำนักงานสถิติแห่งชาติ กระทรวงเทคโนโลยีสารสนเทศและการสื่อสาร

Source: The 2007 Industrial Census, Chanthaburi Province, National Statistical Office, Ministry of Information and Communication Technology

ตาราง 9 ค่าใช้จ่ายทั้งสิ้นและค่าภาษีมูลค่าเพิ่มสุทธิของสถานประกอบการอุตสาหกรรมผลิตในปี 2549 จำแนกตามขนาดของสถานประกอบการ

TABLE 9 TOTAL EXPENSES AND NET VALUE ADDED TAX OF MANUFACTURING ESTABLISHMENTS IN 2006 BY SIZE OF ESTABLISHMENT

		(พันบาท In Thousand Baht)												
จำนวน สถาน- ประกอบการ	รวม	ค่าซื้อวัตถุดิบ และวัสดุประกอบที่ ใช้ในการผลิต	ค่าเชื้อเพลิง และค่าไฟฟ้า ที่ใช้ในการผลิต	ค่าติดตั้งซ่อมแซมและ บำรุงรักษาสินค้า ที่จำหน่ายให้ลูกค้า	ค่าติดตั้งซ่อมแซมและ บำรุงรักษาเครื่องจักร เครื่องมือ	ค่าซื้อสินค้า ที่เข้ามาจำหน่าย ในสภาพเดิม	ค่าจ้างเหมาช่วยให้ สถานประกอบการ อื่นผลิตสินค้าให้	ค่าใช้จ่าย ในการขาย	ค่าใช้จ่าย ในการบริการ และดำเนินงาน	ค่าใช้จ่ายอื่น ๆ	ค่าภาษีอื่น ๆ	ค่าภาษี มูลค่าเพิ่ม	ค่าภาษี สุทธิ	Size of establishment
Number of establishments	Total	Purchase of materials and components	Cost of fuels, cost of electricity used in production	Cost of repair and maintenance sales of goods of purchase	Cost of repair and maintenance of machinery and equipment	Purchase of goods for resale	Cost of contract and commission work	Cost of sale	Administrative expense	Other expenses	Other taxes	Net value added tax	Net value added tax	Total
3,618	3,306,450.9	2,516,589.9	196,154.1	2,650.8	41,144.1	27,159.1	50,767.0	185,977.6	247,653.1	3,932.5	9,312.9	25,109.8	25,109.8	
1-15 คน	721,156.7	469,596.8	46,032.3	425.6	7,708.4	27,149.1	19,593.0	18,644.4	122,664.7	300.3	3,747.8	5,294.3	5,294.3	1-15 persons
16-25 คน	75,964.9	64,612.0	4,583.4	150.0	518.2	10.0	200.0	1,265.6	3,412.5	0.0	156.8	1,056.4	1,056.4	16-25 persons
26-30 คน	28,355.4	19,842.0	3,169.5	13.2	2,664.7	-	-	271.0	1,431.2	53.0	126.2	784.6	784.6	26-30 persons
31-50 คน	292,315.6	190,330.3	35,715.4	1,500.0	8,266.1	-	3,109.8	13,333.7	28,486.8	3,279.3	1,409.1	6,885.0	6,885.0	31-50 persons
51-200 คน	500,933.5	316,610.4	61,085.5	562.0	13,514.7	-	335.4	44,247.1	57,575.0	300.0	565.0	6,138.3	6,138.3	51-200 persons
มากกว่า 200 คน	1,687,724.8	1,455,598.4	45,568.0	-	8,472.0	-	27,528.8	108,215.7	34,082.9	-	3,307.9	4,951.1	4,951.1	More than 200 persons

ที่มา: สำมะโนอุตสาหกรรม พ.ศ.2550 จังหวัดฉะเชิงเทรา สำนักงานสถิติแห่งชาติ กระทรวงเทคโนโลยีสารสนเทศและการสื่อสาร

Source: The 2007 Industrial Census, Chanthaburi Province, National Statistical Office, Ministry of Information and Communication Technology

ตาราง 10 รายรับทั้งสิ้นของสถานประกอบการอุตสาหกรรมการผลิตในปี 2549 จำแนกตามขนาดของสถานประกอบการ

TABLE 10 TOTAL RECEIPTS OF MANUFACTURING ESTABLISHMENTS IN 2006 BY SIZE OF ESTABLISHMENT

ขนาดของสถานประกอบการ	จำนวน สถานประกอบการ	รวม Total	มูลค่าขายผลิต Sales of goods produced	รายรับจาก การขายสินค้า ที่ซื้อเข้ามาจำหน่าย ในสภาพเดิม Sales of goods purchased for resale	รายรับจากการ รับจ้างเหมาทำการ ผลิตสินค้า Receipts for contract and commission work	รายรับจากการ บริการบำรุงรักษา ซ่อมแซม Receipts for repair and installation work done for others	รายรับจากการ ให้เช่าที่ดิน Receipts for rent on land	รายรับจากการ ให้เช่า อาคาร อาคารพร้อมที่ดิน ฯลฯ Receipts for rent on buildings, vehicle, machinery and equipment	เงินปันผล Dividend	ดอกเบี้ย Interest	กำไรจากการ เปลี่ยนแปลง อัตราแลกเปลี่ยน Gain from currency exchange	รายรับอื่น ๆ Other receipts	รวม Total	(พันบาท In Thousand Baht)
1-15 คน	3,551	1,136,636.1	822,751.9	27,586.3	284,022.4	1,415.0	-	12.5	-	1.0	-	847.1	1-15 persons	
16-25 คน	24	104,245.8	97,361.8	300.0	4,684.0	1,000.0	-	-	-	-	-	900.0	16-25 persons	
26-30 คน	8	41,700.0	41,600.0	-	-	-	40.0	-	-	-	-	60.0	26-30 persons	
31-50 คน	17	387,434.0	385,827.1	-	-	-	-	1,268.0	-	283.8	55.0	-	31-50 persons	
51-200 คน	12	663,968.5	659,218.7	-	-	-	-	-	-	351.4	2,964.8	1,433.5	51-200 persons	
มากกว่า 200 คน	6	2,342,983.6	2,342,015.3	-	-	-	-	-	-	968.3	-	-	More than 200 persons	

ที่มา: สำนักอุตสาหกรรม พ.ศ.2550 จังหวัดจันทบุรี สำนักงานสถิติแห่งชาติ กระทรวงเทคโนโลยีสารสนเทศและการสื่อสาร

Source: The 2007 Industrial Census, Chanthaburi Province, National Statistical Office, Ministry of Information and Communication Technology

ตาราง 11 มูลค่าตามบัญชีของสินทรัพย์ถาวรในปี 2549 จำแนกตามขนาดของสถานประกอบการ
TABLE 11 BOOK VALUE OF FIXED ASSETS IN 2006 BY SIZE OF ESTABLISHMENT

(พันบาท In Thousand Baht)

ขนาดของสถานประกอบการ Number of establishments	จำนวนสถาน-ประกอบกิจการ Number of establishments	มูลค่าสินทรัพย์ถาวรต้นงวด Book value of fixed assets 1 Jan. 2006					มูลค่าสินทรัพย์ถาวรปลายงวด Book value of fixed assets 31 Dec. 2006					Size of establishment						
		รวม Total	ที่ดิน Land	อาคารและ สิ่งก่อสร้าง Building and construction	เครื่องจักร Machinery	ยานพาหนะ Vehicles	เครื่องใช้ สำนักงาน Office appliances	เครื่องมือ อื่นๆ Equipment	สินทรัพย์ ถาวรอื่นๆ Other fixed assets	รวม Total	ที่ดิน Land		อาคารและ สิ่งก่อสร้าง Building and construction	เครื่องจักร Machinery	ยานพาหนะ Vehicles	เครื่องใช้ สำนักงาน Office appliances	เครื่องมือ อื่นๆ Equipment	สินทรัพย์ ถาวรอื่นๆ Other fixed assets
รวม	3,618	3,588,758.9	881,056.2	1,103,410.2	914,944.8	572,092.8	62,243.3	50,378.4	4,633.3	3,296,158.6	886,039.0	1,039,079.0	785,889.3	482,426.0	54,462.8	44,956.4	3,306.2	Total
1-15 คน	3,551	1,849,390.2	628,164.5	569,183.0	207,434.9	414,670.0	14,600.9	15,302.6	34.3	1,706,074.2	632,697.3	529,789.7	173,175.7	347,047.7	10,734.2	12,629.6	-	1-15 persons
16-25 คน	24	133,197.5	31,960.0	47,193.5	29,286.4	23,308.7	954.5	494.4	-	122,097.9	31,960.0	45,198.8	24,256.9	19,377.7	817.4	487.0	-	16-25 persons
26-30 คน	8	50,054.5	10,170.0	19,150.0	6,710.0	13,550.0	126.0	348.5	-	45,472.8	10,320.0	17,922.5	5,706.0	11,090.0	113.0	321.3	-	26-30 persons
31-50 คน	17	372,153.5	72,830.9	112,793.5	120,255.8	39,346.2	3,855.7	20,461.4	2,610.1	361,662.6	73,130.9	108,555.0	117,271.0	38,014.9	3,814.0	19,906.7	970.2	31-50 persons
51-200 คน	12	380,539.0	79,930.8	132,989.3	113,055.6	33,509.4	13,293.5	5,771.6	1,988.9	357,966.3	79,930.8	126,617.1	101,918.0	28,428.8	13,623.8	5,111.8	2,336.0	51-200 persons
มากกว่า 200 คน	6	803,424.2	58,000.0	222,100.9	438,202.0	47,708.5	29,412.7	8,000.0	-	702,884.7	58,000.0	210,995.8	363,561.6	38,466.8	25,360.4	6,500.0	-	More than 200 persons

ที่มา: สำมะโนอุตสาหกรรม พ.ศ.2550 จังหวัดชลบุรี สำนักงานสถิติแห่งชาติ กระทรวงเทคโนโลยีสารสนเทศและการสื่อสาร

Source: The 2007 Industrial Census, Chanthaburi Province, National Statistical Office, Ministry of Information and Communication Technology

ตาราง 12 มูลค่าสินทรัพย์ถาวรที่เปลี่ยนแปลงระหว่าง มกราคม - ธันวาคม 2549 จำแนกตามขนาดของสถานประกอบการ

TABLE 12 VALUE OF FIXED ASSETS CHANGE IN JANUARY - DECEMBER 2006 BY SIZE OF ESTABLISHMENT

(พันบาท In Thousand Baht)

ขนาดของสถานประกอบการ	จำนวน สถาน- ประกอบ การ Number of establishments	มูลค่าสินทรัพย์ถาวรที่เปลี่ยนแปลง		Change in value of fixed assets		Total	Total
		รวม	มูลค่าสินทรัพย์ ถาวรที่ซื้อหรือ ผลิตขึ้นเอง Value of new or cost producing of fixed assets	มูลค่าสินทรัพย์ ถาวรที่ขาย Value of disposal of fixed assets	ค่าโอน กรรมสิทธิ์ Ownership transfer fee		
รวม	3,618	90,815.1	89,953.0	352.5	509.7	509.7	
1-15 คน	3,551	2,918.4	2,282.4	126.3	509.7	509.7	1-15 persons
16-25 คน	24	-	-	-	-	-	16-25 persons
26-30 คน	8	-	-	-	-	-	26-30 persons
31-50 คน	17	7,987.6	7,987.6	-	-	-	31-50 persons
51-200 คน	12	73,268.4	73,268.4	-	-	-	51-200 persons
มากกว่า 200 คน	6	6,640.7	6,414.6	226.1	-	-	More than 200 persons

ที่มา: สำมะโนอุตสาหกรรม พ.ศ.2550 จังหวัดฉะเชิงเทรา สำนักงานสถิติแห่งชาติ กระทรวงเทคโนโลยีสารสนเทศและการสื่อสาร

Source: The 2007 Industrial Census, Chanthaburi Province, National Statistical Office, Ministry of Information and Communication Technology

ตอนที่ 2 ข้อมูลการดำเนินงานของสถานประกอบการ
จำแนกตามหมวดอุตสาหกรรม

สารบัญตารางสถิติ

- ตอนที่ 2 ข้อมูลการดำเนินงานกิจการจำแนกตามหมวดอุตสาหกรรม
- ตาราง 1 สถิติมูลฐานอุตสาหกรรมการผลิตในปี 2549 จำแนกตามหมวดอุตสาหกรรม
- ตาราง 2 มูลค่าผลผลิตของสถานประกอบการอุตสาหกรรมการผลิตในปี 2549 จำแนกตามหมวดอุตสาหกรรม
- ตาราง 3 ค่าใช้จ่ายขั้นกลางของสถานประกอบการอุตสาหกรรมการผลิตในปี 2549 จำแนกตามหมวดอุตสาหกรรม
- ตาราง 4 คนทำงานในสถานประกอบการอุตสาหกรรมการผลิตในปี 2549 จำแนกตามสถานภาพการทำงาน เพศ และหมวดอุตสาหกรรม
- ตาราง 5 จำนวนสถานประกอบการอุตสาหกรรมการผลิต จำแนกตามจำนวนวันทำงานต่อสัปดาห์ จำนวนชั่วโมงทำงานเฉลี่ยต่อวันของลูกจ้าง และหมวดอุตสาหกรรม
- ตาราง 6 ค่าตอบแทนแรงงานในปี 2549 จำแนกตามหมวดอุตสาหกรรม
- ตาราง 7 มูลค่าวัตถุดิบและวัสดุประกอบฯ และสินค้าคงเหลือต้นปีและปลายปี 2549 จำแนกตามหมวดอุตสาหกรรม
- ตาราง 8 ส่วนเปลี่ยนแปลงของมูลค่าวัตถุดิบและวัสดุประกอบฯ และสินค้าคงเหลือในปี 2549 จำแนกตามหมวดอุตสาหกรรม
- ตาราง 9 ค่าใช้จ่ายทั้งสิ้นและค่าภาษีมูลค่าเพิ่มสุทธิของสถานประกอบการอุตสาหกรรมการผลิตในปี 2549 จำแนกตามหมวดอุตสาหกรรม
- ตาราง 10 รายรับทั้งสิ้นของสถานประกอบการอุตสาหกรรมการผลิตในปี 2549 จำแนกตามหมวดอุตสาหกรรม
- ตาราง 11 มูลค่าตามบัญชีของสินทรัพย์ถาวรในปี 2549 จำแนกตามหมวดอุตสาหกรรม
- ตาราง 12 มูลค่าสินทรัพย์ถาวรที่เปลี่ยนแปลงระหว่าง มกราคม - ธันวาคม 2549 จำแนกตามหมวดอุตสาหกรรม

ตาราง 1 สถิติอุตสาหกรรมการผลิตในปี 2549 ขั้เนกตามหมวดอุตสาหกรรม

TABLE 1 SUMMARY OF BASIC STATISTICS FOR MANUFACTURING ESTABLISHMENTS IN 2006 BY DIVISION OF INDUSTRY

รหัส Code	จำนวน สถานประกอบการ Number of establishments	จำนวน คนทำงาน Number of persons engaged	ลูกจ้าง Employees		มูลค่าผลิต Value of gross output	ค่าจ้าง ขั้นกลาง Intermediate consumption	มูลค่าเพิ่ม Value added	Division of Industry
			จำนวน Number	ค่าตอบแทน แรงงาน Remuneration				
	3,618	16,824	10,873	840,939.2	4,660,468.9	3,176,543.8	1,483,925.1	Total
15 การผลิตผลิตภัณฑ์อาหารและเครื่องดื่ม	270	3,776	3,215	268,724.9	1,985,821.0	1,526,477.6	459,343.4	Manufacture of food products and beverages
16 การผลิตผลิตภัณฑ์ยาสูบ	28	40	6	74.4	555.1	332.7	222.4	Manufacture of tobacco products
17 การผลิตสิ่งทอ	13	27	9	407.5	3,185.0	2,389.7	795.3	Manufacture of textiles
18 การผลิตเครื่องแต่งกาย รวมทั้งการตกแต่งและซ่อมเสื้อผ้า	388	524	114	5,342.0	38,206.3	23,708.4	14,497.9	Manufacture of wearing apparel; dressing and dyeing of fur
19 การฟอกและตกแต่งหนังฟอก รวมทั้งการผลิตกระเป๋าเดินทาง กระเป๋าถือ อานม้า เครื่องเขียนและรองเท้า	3	6	2	D	D	D	D	Tanning and dressing of leather; manufacture of luggage, handbags, saddlery, harness and footwear
20 การผลิตไม้และผลิตภัณฑ์จากไม้และไม้ก๊อก ยกเว้น เฟอร์นิเจอร์ รวมทั้งการผลิตสิ่งของที่ทำจากพลาสติกและวัสดุพลาสติกอื่น ๆ	290	1,319	770	52,923.1	265,531.7	167,102.1	98,429.6	Manufacture of wood and of products of wood and cork, except furniture; manufacture of articles of straw and plaiting materials
21 การผลิตกระดาษและผลิตภัณฑ์กระดาษ	1	25	25	D	D	D	D	Manufacture of paper and paper products
22 การพิมพ์โฆษณา การพิมพ์ และการทำสำเนาสิ่งพิมพ์	23	3,210	3,163	223,037.4	635,994.9	370,660.4	265,334.5	Publishing, printing and reproduction of recorded media
24 การผลิตเคมีภัณฑ์และผลิตภัณฑ์เคมี	12	225	213	13,053.0	111,229.9	83,432.6	27,797.2	Manufacture of chemicals and chemical products
25 การผลิตผลิตภัณฑ์ยางและพลาสติก	7	92	77	6,758.7	41,113.0	29,214.9	11,898.1	Manufacture of rubber and plastics products
26 การผลิตผลิตภัณฑ์เซรามิกและอิฐ	51	773	695	42,343.5	218,020.9	146,692.8	71,328.1	Manufacture of other non-metallic mineral products
27 การผลิตโลหะขั้นมูลฐาน	2	20	17	D	D	D	D	Manufacture of basic metals
28 การผลิตผลิตภัณฑ์ที่ทำจากโลหะประดิษฐ์ ยกเว้นเครื่องจักรและอุปกรณ์	233	729	406	24,287.0	97,496.6	54,168.3	43,328.2	Manufacture of fabricated metal products, except machinery and equipment
29 การผลิตเครื่องจักรและอุปกรณ์ ซึ่งมีได้จัดประเภทไว้ในที่อื่น	43	88	32	1,314.5	10,779.0	5,939.9	4,839.1	Manufacture of machinery and equipment n.e.c.
31 การผลิตเครื่องจักรและเครื่องอุปกรณไฟฟ้า ซึ่งมีได้จัดประเภทไว้ในที่อื่น	1	2	1	D	D	D	D	Manufacture of electrical machinery and apparatus n.e.c.
33 การผลิตอุปกรณ์ที่ใช้ในทางการแพทย์ การวัดความตึง และอุปกรณ์ที่ใช้ในทางทัศนศาสตร์ นาฬิกา	1	1	-	-	D	D	D	Manufacture of medical, precision and optical instruments, watches and clocks
34 การผลิตยานยนต์ รถพ่วงและรถจักรยานยนต์	2	4	2	D	D	D	D	Manufacture of motor vehicles, trailers and semi-trailers
35 การผลิตเครื่องอุปกรณการขนส่งอื่น ๆ	12	28	13	766.8	4,399.2	2,788.5	1,610.8	Manufacture of other transport equipment
36 การผลิตเฟอร์นิเจอร์ รวมทั้งการผลิตซึ่งมิได้จัดประเภทไว้ในที่อื่น	2,237	5,934	2,113	198,638.5	1,215,178.0	736,622.8	478,555.3	Manufacture of furniture; manufacturing n.e.c.
37 การนำผลิตภัณฑ์จากพลาสติกเป็นวัตถุดิบใหม่	1	2	1	D	D	D	D	Recycling

หมายเหตุ: D หมายถึง ตัวเลขที่ไม่ได้คิด

Note: D means disclosure prohibited.

ที่มา: สำมะโนอุตสาหกรรม พ.ศ.2550 จังหวัดฉะเชิงเทรา สำนักงานสถิติแห่งชาติ กระทรวงเทคโนโลยีสารสนเทศและการสื่อสาร

Source: The 2007 Industrial Census, Chanthaburi Province, National Statistical Office, Ministry of Information and Communication Technology

ตาราง 2 มูลค่าผลิตของสถานประกอบการอุตสาหกรรมผลิตในปี 2549 จำแนกตามหมวดอุตสาหกรรม

TABLE 2 VALUE OF GROSS OUTPUT OF MANUFACTURING ESTABLISHMENTS IN 2006 BY DIVISION OF INDUSTRY

รหัส Code	หมวดอุตสาหกรรม Division of Industry	จำนวน สถาน- ประกอบ Number of establishments	รวม Total	มูลค่าขายผลิต Sales of goods produced	รายรับจาก การขายสินค้า ที่ซื้อเข้ามา ในสภาพเดิม Sales of goods purchased for resale	รายรับจาก รับจ้างเหมา ติดตั้ง Receiv for contract and commission work	รายรับจาก ให้บริการ ซ่อมแซมและ ติดตั้ง ให้เกิดขึ้น ประกอบอื่น Receipts for repair and installation work etc.	รายรับจาก ให้เช่าอาคาร และทรัพย์สิน อื่น ๆ Receipts for rent on building etc. and other receipts	ส่วนได้ ส่วนเสีย เปลี่ยนแปลง มูลค่าสินค้า คงเหลือ Change in value of stocks of goods	(พันบาท In Thousand Bath)
	รวม	3,618	4,660,468.9	4,348,774.8	27,886.3	288,706.4	2,415.0	4,521.1	-11,834.7	Total
15	การผลิตภัตตาคารและเครื่องดื่ม	270	1,985,821.0	1,981,382.4	2,642.8	2,095.2	-	68.6	-367.9	Manufacture of food products and beverages
16	การผลิตเครื่องดื่มชูกาสูบ	28	555.1	548.2	-	8.3	-	-	-1.4	Manufacture of tobacco products
17	การผลิตสิ่งทอ	13	3,185.0	3,206.3	-	-	-	-	-21.3	Manufacture of textiles
18	การผลิตเครื่องแต่งกายรวมทั้งการตกแต่งและย้อมสีขนสัตว์	388	38,206.3	32,823.8	-	5,038.1	-	350.0	-5.6	Manufacture of wearing apparel; dressing and dyeing of fur
19	การฟอกและตกแต่งหนังสัตว์ รวมทั้งการผลิตกระเป๋าเดินทาง กระเป๋าถือ อานม้า เครื่องเย็บเย็บและรองเท้า	3	D	D	-	D	-	-	D	Tanning and dressing of leather; manufacture of luggage, handbags, saddlery, harness and footwear
20	การผลิตไม้และผลิตภัณฑ์จากไม้และไม้ก๊อก ยกเว้นเฟอร์นิเจอร์ รวมทั้งการผลิตสิ่งของที่ทำจากฟางและวัสดุลักษณะอื่นๆ	290	265,531.7	257,353.3	5,702.9	1,452.3	-	-	1,023.3	Manufacture of wood and of products of wood and cork, except furniture; manufacture of articles of straw and plaiting materials
21	การผลิตกระดาษและผลิตภัณฑ์กระดาษ	1	D	D	-	-	-	-	D	Manufacture of paper and paper products
22	การพิมพ์โฆษณา การพิมพ์และการทำสำเนาสิ่งพิมพ์	23	635,994.9	647,012.1	26.0	4,128.1	-	240.0	-15,411.2	Publishing, printing and reproduction of recorded media
24	การผลิตเคมีภัณฑ์และผลิตภัณฑ์เคมี	12	111,229.9	110,965.4	-	-	-	300.0	-35.5	Manufacture of chemicals and chemical products
25	การผลิตผลิตภัณฑ์ยางและพลาสติก	7	41,113.0	40,437.0	-	-	-	168.0	508.0	Manufacture of rubber and plastics products
26	การผลิตผลิตภัณฑ์จากแร่โลหะ	51	218,020.9	218,757.4	6.0	-	-	1,160.0	-1,902.5	Manufacture of other non-metallic mineral products
27	การผลิตโลหะขั้นมูลฐาน	2	D	D	-	D	-	-	D	Manufacture of basic metals
28	การผลิตผลิตภัณฑ์ที่ทำจากโลหะประดิษฐ์ ยกเว้นเครื่องจักรและอุปกรณ์	233	97,496.6	88,377.0	982.7	6,437.7	2,035.0	1.0	-336.8	Manufacture of fabricated metal products, except machinery and equipment
29	การผลิตเครื่องจักรและอุปกรณ์ ซึ่งมีได้ตั้งประเภทไว้ในที่อื่น	43	10,779.0	10,299.0	-	-	380.0	100.0	-	Manufacture of machinery and equipment n.e.c.
31	การผลิตเครื่องจักรและเครื่องอุปกรณ์ไฟฟ้า ซึ่งมีได้ตั้งประเภทไว้ในที่อื่น	1	D	D	-	-	-	-	-	Manufacture of electrical machinery and apparatus n.e.c.
33	การผลิตอุปกรณ์ที่ใช้ในทางเกษตร การวัดความถี่ และอุปกรณ์ที่ใช้ในทางทัศนศาสตร์ นาฬิกา	1	D	D	-	-	-	-	-	Manufacture of medical, precision and optical instruments, watches and clocks
34	การผลิตยานยนต์ รถพ่วงและรถจักรยาน	2	D	D	-	-	-	-	-	Manufacture of motor vehicles, trailers and semi-trailers
35	การผลิตเครื่องอุปกรณ์การขนส่งอื่นๆ	12	4,399.2	3,840.7	-	560.0	-	-	-1.5	Manufacture of other transport equipment
36	การผลิตเฟอร์นิเจอร์ รวมทั้งการผลิตซึ่งมิได้จัดประเภทไว้ในที่อื่น	2,237	1,215,178.0	920,895.1	18,526.0	268,850.8	-	2,133.5	4,772.6	Manufacture of furniture; manufacturing n.e.c.
37	การนำวัสดุกลับมาผลิตเป็นวัสดุใหม่	1	D	D	-	-	-	-	-	Recycling

หมายเหตุ: D หมายถึง ตัวเลขที่ไม่นับ

Note: D means disclosure prohibited.

ที่มา: สำนักงานอุตสาหกรรม พ.ศ.2550 จังหวัดชัยภูมิ สำนักงานสถิติแห่งชาติ กระทรวงเทคโนโลยีสารสนเทศและการสื่อสาร

Source: The 2007 Industrial Census, Chanthaburi Province, National Statistical Office, Ministry of Information and Communication Technology

ตาราง 3 ค่าใช้จ่ายกลางของสถานประกอบการอุตสาหกรรมผลิตในปี 2549 อันตามหมวดอุตสาหกรรม

TABLE 3 INTERMEDIATE CONSUMPTION OF MANUFACTURING ESTABLISHMENTS IN 2006 BY DIVISION OF INDUSTRY

รหัส Code	หมวดอุตสาหกรรม	จำนวน สถาน- ประกอบ Number of establishments	รวม Total	ค่าซื้อวัตถุดิบ และวัสดุประกอบฯ ที่ซื้อในภาคผลิต Purchase of materials and components	ค่าซื้อพลัง และค่าไฟฟ้า ที่ใช้ในการผลิต Cost of fuels, cost of electricity used in production	ค่าคิดซ่อมแซมและ บำรุงรักษาสินค้า ที่จำหน่ายให้ลูกค้า Cost of repair and maintenance suits of goods of purchase	ค่าซื้อชิ้นที่ บำรุงรักษาเครื่องจักร เครื่องมือ Cost of repair and maintenance of machinery and equipment	ค่าซื้อสินค้า ที่ซื้อจกภายนอก ในภาคผลิต Purchase of goods for resale	ค่าจ้างหน่วยงาน ภายนอก Cost of contract and commission work	ค่าใช้จ่ายอื่น ๆ Other expenses	ส่วนเปลี่ยนแปลง มูลค่าวัตถุดิบและ วัสดุประกอบฯ คงเหลือ Change in value of stocks of materials and components	Division of Industry
15	การผลิตภัตตาคารและเครื่องดื่ม	270	1,526,477.6	1,217,954.1	116,906.9	2,069.0	21,478.8	2,072.6	-	173,698.8	7,702.5	Manufacture of food products and beverages
16	การผลิตภัตตาคาร	28	332.7	182.7	40.5	-	3.3	-	-	107.6	1.4	Manufacture of tobacco products
17	การผลิตสิ่งทอ	13	2,389.7	1,800.4	151.2	-	12.6	-	45.0	385.1	4.6	Manufacture of textiles
18	การผลิตเครื่องแต่งกายรวมทั้งการตกแต่งและซ่อมเสื้อผ้า	388	23,708.4	16,623.7	1,960.5	-	548.4	-	-	4,370.9	-205.1	Manufacture of wearing apparel, dressing and dyeing of fur
19	การผลิตและตกแต่งสิ่งหนังรวมทั้งการผลิตกระเป๋าเดินทาง กระเป๋าถือ อนามัย เครื่องเขียน และรองเท้า	3	D	D	D	D	D	D	-	-	D	Tanning and dressing of leather; manufacture of luggage, handbags, saddlery, harness and footwear
20	การผลิตไม้และผลิตภัณฑ์จากไม้และไม้กึ่งขนาน ฟอร์นิเจอร์ รวมทั้งการผลิตสิ่งของที่ทำจากพลาสติกและวัสดุพลาสติกอื่น ๆ	290	167,102.1	131,628.3	7,211.9	-	2,371.7	5,700.9	-	20,219.7	30.3	Manufacture of wood and of products of wood and cork, except furniture; manufacture of articles of straw and plaiting materials
21	การผลิตกระดาษและผลิตภัณฑ์กระดาษ	1	D	D	D	-	D	-	-	-	D	Manufacture of paper and paper products
22	การผลิตพิมพ์และการทำสำเนาอื่น	23	370,660.4	257,276.6	9,796.9	-	3,911.7	20.0	27,942.1	59,226.8	-12,486.4	Publishing, printing and reproduction of recorded media
24	การผลิตเคมีภัณฑ์และผลิตภัณฑ์เคมี	12	83,432.6	71,722.6	4,667.7	-	2,247.5	-	-	4,945.4	150.5	Manufacture of chemicals and chemical products
25	การผลิตภัตตาคารและพลาสติก	7	29,214.9	23,150.2	1,952.6	-	1,150.0	-	-	5,353.1	2,391.0	Manufacture of rubber and plastics products
26	การผลิตภัตตาคารแร่โลหะ	51	146,692.8	99,892.7	16,889.5	18.1	2,189.6	5.0	3,157.8	22,783.3	-1,756.8	Manufacture of other non-metallic mineral products
27	การผลิตโลหะขั้นมูลฐาน	2	D	D	D	-	D	-	-	-	D	Manufacture of basic metals
28	การผลิตผลิตภัณฑ์ที่ทำจากโลหะประดิษฐ์ ยกเว้นเครื่องจักรและอุปกรณ์	233	54,168.3	36,813.7	6,397.2	17.3	722.4	855.6	650.0	8,564.2	-148.0	Manufacture of fabricated metal products, except machinery and equipment
29	การผลิตเครื่องจักรและอุปกรณ์ ซึ่งมิได้ประกอบไว้ในอื่น	43	5,939.9	2,531.9	1,838.1	3.9	106.6	-	-	1,416.0	-43.3	Manufacture of machinery and equipment n.e.c.
31	การผลิตเครื่องจักรและเครื่องอุปกรณ์ไฟฟ้า ซึ่งมีได้ประกอบไว้ในอื่น	1	D	D	D	-	-	-	-	-	D	Manufacture of electrical machinery and apparatus n.e.c.
33	การผลิตอุปกรณ์ที่ใช้ในทางเกษตรกรรม การวัดความถี่ และอุปกรณ์ที่ใช้ในทางทัศนศาสตร์ นาฬิกา	1	D	D	D	-	D	-	-	-	D	Manufacture of medical, precision and optical instruments, watches and clocks
34	การผลิตยานยนต์ รถพ่วงและรถแทรกเตอร์	2	D	D	D	-	D	-	-	-	D	Manufacture of motor vehicles, trailers and semi-trailers
35	การผลิตเครื่องอุปกรณ์การขนส่งอื่นๆ	12	2,788.5	1,850.0	119.7	14.1	228.6	-	-	579.1	3.0	Manufacture of other transport equipment
36	การผลิตเฟอร์นิเจอร์ รวมทั้งการผลิตซึ่งมิได้ประกอบไว้ในอื่น	2,237	736,622.8	629,731.5	27,510.8	527.5	6,115.2	18,505.0	18,972.1	51,111.7	15,851.0	Manufacture of furniture; manufacturing n.e.c.
37	การนำวัตถุดิบเข้ามาผลิตเป็น วัตถุดิบใหม่	1	D	D	D	-	-	-	-	-	D	Recycling

หมายเหตุ: D หมายถึง ตัวเลขที่ไม่ได้เปิดเผย

Note: D means disclosure prohibited.

ที่มา: สำมะโนอุตสาหกรรม พ.ศ.2550 จังหวัดจันทบุรี สำนักงานสถิติแห่งชาติ กระทรวงเทคโนโลยีสารสนเทศและการสื่อสาร

Source: The 2007 Industrial Census, Chanthaburi Province, National Statistical Office, Ministry of Information and Communication Technology

ตาราง 4 คนทำงานในสถานประกอบการอุตสาหกรรมผลิตในปี 2549 จำแนกตามสถานภาพการทำงาน เพศ และหมวดอุตสาหกรรม

TABLE 4 PERSONS ENGAGED IN MANUFACTURING ESTABLISHMENTS IN 2006 BY WORK STATUS, SEX AND DIVISION OF INDUSTRY

รหัส Code	จำนวน สถาน- ประกอบกร Number of establishments	รวม						ลูกจ้างในกรรมวิธิการผลิต Operatives						ลูกจ้างอื่น ๆ Other employees						Division of Industry		
		รวม		ชาย		หญิง		รวม		ชาย		หญิง		รวม		ชาย		หญิง				
		Total	Male	Female	Total	Male	Female	Total	Male	Female	Total	Male	Female	Total	Male	Female	Total	Male	Female			
		3,618	16,824	7,753	9,070	5,951	2,900	10,048	4,396	5,652	6,990	3,146	3,845	3,058	1,250	1,807	825	307	519	Total		
15	การผลิตภัตตาคารและเครื่องดื่ม	270	3,776	1,526	2,250	561	259	302	2,974	1,199	1,775	1,179	521	657	1,795	678	1,117	240	68	173	Manufacture of food products and beverages	
16	การผลิตภัตตาคาร	28	40	6	34	34	6	28	6	6	6	6	6	6	6	6	6	6	6	6	Manufacture of tobacco products	
17	การผลิตสิ่งทอ	13	27	6	21	18	4	14	9	2	7	9	2	7	7	7	7	7	7	7	Manufacture of textiles	
18	การผลิตเครื่องหนัง	388	524	140	384	410	129	281	114	11	103	114	11	103	114	11	103	114	11	103	Manufacture of wearing apparel, dressing and dyeing of fur	
19	การซ่อมแซมและตกแต่ง	3	6	3	3	4	3	1	2	2	2	2	2	2	2	2	2	2	2	2	Tanning and dressing of leather, manufacture of luggage, handbags, saddlery harness and footwear	
20	การผลิตไม้และผลิตภัณฑ์จากไม้	290	1,319	762	556	548	228	320	722	519	203	562	394	168	160	125	35	48	15	33	Manufacture of wood and of products of wood and cork, except furniture; manufacture of articles of straw and plaiting materials	
21	การผลิตกระดาษและผลิตภัณฑ์กระดาษ	1	25	19	6	-	-	-	23	19	4	23	19	4	-	-	-	2	-	2	Manufacture of paper and paper products	
22	การพิมพ์	23	3,210	1,142	2,068	47	24	23	3,005	1,045	1,960	2,947	997	1,950	58	48	10	158	73	85	Publishing, printing and reproduction of recorded media	
24	การผลิตเคมีภัณฑ์และผลิตภัณฑ์	12	225	124	101	12	12	-	181	92	89	153	71	82	28	21	7	32	20	12	Manufacture of chemicals and chemical products	
25	การผลิตผลิตภัณฑ์ยางและพลาสติก	7	92	52	40	15	12	3	70	34	36	53	24	29	17	10	7	7	6	1	Manufacture of rubber and plastics products	
26	การผลิตผลิตภัณฑ์เหล็ก	51	773	402	371	77	41	37	468	275	193	419	254	165	49	21	28	227	86	141	Manufacture of other non-metallic mineral products	
27	การผลิตโลหะขั้นมูลฐาน	2	20	17	3	3	2	1	17	15	2	17	15	2	-	-	-	-	-	-	Manufacture of basic metals	
28	การผลิตเครื่องจักรและอุปกรณ์	233	729	633	97	324	245	79	400	388	12	386	374	12	13	13	6	6	6	6	Manufacture of fabricated metal products, except machinery and equipment	
29	การผลิตเครื่องจักรและอุปกรณ์ที่มีไฟฟ้า	43	88	85	3	55	52	3	32	32	-	32	32	-	-	-	-	-	-	-	Manufacture of machinery and equipment n.e.c.	
31	การผลิตเครื่องจักรและอุปกรณ์ไฟฟ้าที่ใช้ประกอบเข้ากัน	1	2	1	1	1	1	-	1	-	1	1	-	1	-	-	-	-	-	-	Manufacture of electrical machinery and apparatus n.e.c.	
33	การผลิตอุปกรณ์ที่ใช้ในทางการแพทย์	1	1	-	1	1	-	1	-	-	-	-	-	-	-	-	-	-	-	-	Manufacture of medical, precision and optical instruments, watches and clocks	
34	การผลิตยานยนต์และรถจักรยานยนต์	2	4	4	-	2	2	-	2	2	-	2	2	-	-	-	-	-	-	-	Manufacture of motor vehicles, trailers and semi-trailers	
35	การผลิตเครื่องจักรกลการขนส่ง	12	28	24	4	15	11	4	13	13	-	13	13	-	-	-	-	-	-	-	Manufacture of other transport equipment	
36	การผลิตเฟอร์นิเจอร์	2,237	5,934	2,806	3,128	3,821	2,019	1,802	2,008	748	1,260	1,071	414	657	937	334	603	105	39	66	Manufacture of furniture, manufacturing n.e.c.	
37	การนำกลับมาใช้ใหม่	1	2	2	-	1	1	-	1	1	-	1	1	-	-	-	-	-	-	-	-	Recycling

ที่มา: สำนักงานอุตสาหกรรม พ.ศ.2550 จังหวัดชัยภูมิ สำนักงานสถิติแห่งชาติ กระทรวงเทคโนโลยีสารสนเทศและการสื่อสาร

Source: The 2007 Industrial Census, Chanthaburi Province, National Statistical Office, Ministry of Information and Communication Technology

ตาราง 5 จำนวนสถานประกอบการอุตสาหกรรมผลิต จีแนกตามจำนวนวันทำงานต่อสัปดาห์ จำนวนชั่วโมงทำงานเฉลี่ยต่อวันของลูกจ้าง และหมวดอุตสาหกรรม

TABLE 5 NUMBER OF MANUFACTURING ESTABLISHMENTS BY WORKING DAYS PER WEEK, WORKING HOURS PER DAY OF EMPLOYEES AND DIVISION OF INDUSTRY

รหัส Code	หมวดอุตสาหกรรม	ลูกจ้างในกรรมวิธีการผลิต												Division of Industry			
		ลูกจ้างในกรรมวิธีการผลิต Operatives						ลูกจ้างอื่น ๆ Other employees									
		จำนวนโรงงานต่อสัปดาห์		จำนวนชั่วโมงทำงานเฉลี่ยต่อวัน		จำนวนวันทำงานต่อสัปดาห์		จำนวนชั่วโมงทำงานเฉลี่ยต่อวัน		จำนวนวันทำงานต่อสัปดาห์		จำนวนชั่วโมงทำงานเฉลี่ยต่อวัน					
≤5	6-7	<8	8-10	11-12	>12	≤5	6-7	<8	8-10	11-12	>12						
	รวม	3,618	93	635	107	40	774	20	-	7	49	30	5	80	1	-	Total
15	การผลิตภัตตาคารอาหารและเครื่องดื่ม	270	43	113	53	36	162	11	-	3	18	5	5	21	-	-	Manufacture of food products and beverages
16	การผลิตผลิตภัณฑ์สูบ	28	-	-	-	-	-	-	-	-	-	-	-	-	-	-	Manufacture of tobacco products
17	การผลิตสิ่งทอ	13	-	3	1	1	3	-	-	-	-	-	-	-	-	-	Manufacture of textiles
18	การผลิตเครื่องแต่งกาย รวมทั้งการดัดและซ่อมเสื้อผ้า	388	-	66	-	-	66	-	-	-	-	-	-	-	-	-	Manufacture of wearing apparel; dressing and dyeing of fur
19	การฟอกและตกแต่งหนังฟอก รวมทั้งการผลิตกระเป๋าเดินทาง กระเป๋า อานม้า เครื่องเขียน และรองเท้า	3	-	1	-	-	1	-	-	-	-	-	-	-	-	-	Tanning and dressing of leather; manufacture of luggage, handbags, saddlery, harness and footwear
20	การผลิตไม้และผลิตภัณฑ์จากไม้และไม้ก๊อก ยกเว้น เฟอร์นิเจอร์ รวมทั้งการผลิตสิ่งของที่ทำจากฟางและวัสดุจากสานอื่นๆ	290	19	44	1	1	63	-	-	-	6	-	-	6	-	-	Manufacture of wood and of products of wood and cork, except furniture; manufacture of articles of straw and plaiting materials
21	การผลิตกระดาษและผลิตภัณฑ์กระดาษ	1	-	1	-	-	1	-	-	-	1	-	-	1	-	-	Manufacture of paper and paper products
22	การพิมพ์ โฆษณา การพิมพ์ และการทำด้านอื่นที่ก	23	1	14	-	-	15	-	-	-	3	-	-	3	-	-	Publishing, printing and reproduction of recorded media
24	การผลิตเคมีภัณฑ์และผลิตภัณฑ์เคมี	12	1	5	3	2	6	1	-	-	2	-	-	2	-	-	Manufacture of chemicals and chemical products
25	การผลิตผลิตภัณฑ์ยางและพลาสติก	7	1	4	-	-	5	-	-	1	1	-	-	1	1	-	Manufacture of rubber and plastics products
26	การผลิตผลิตภัณฑ์เหล็กและโลหะ	51	3	42	6	-	51	-	-	1	6	2	-	9	-	-	Manufacture of other non-metallic mineral products
27	การผลิตโลหะขั้นมูลฐาน	2	-	1	-	-	1	-	-	-	-	-	-	-	-	-	Manufacture of basic metals
28	การผลิตสิ่งของที่ทำจากโลหะประดิษฐ์ ยกเว้นเครื่องจักรและอุปกรณ์	233	8	122	12	-	141	-	-	-	2	-	-	2	-	-	Manufacture of fabricated metal products, except machinery and equipment
29	การผลิตเครื่องจักรและอุปกรณ์ ซึ่งมีได้ประเภทไว้ในที่อื่น	43	2	4	7	-	13	-	-	-	-	-	-	-	-	-	Manufacture of machinery and equipment n.e.c.
31	การผลิตเครื่องจักรและเครื่องอุปกรณไฟฟ้า ซึ่งมีได้ประเภทไว้ในที่อื่น	1	-	1	-	-	1	-	-	-	-	-	-	-	-	-	Manufacture of electrical machinery and apparatus n.e.c.
33	การผลิตอุปกรณ์ที่ใช้ในทางการแพทย์ การวัดความถี่ และอุปกรณ์ที่ใช้ในทางทัศนศาสตร์ ฆาติกา	1	-	-	-	-	-	-	-	-	-	-	-	-	-	-	Manufacture of medical, precision and optical instruments, watches and clocks
34	การผลิตยานยนต์ รถพ่วงและรถกึ่งพ่วง	2	-	2	-	-	2	-	-	-	-	-	-	-	-	-	Manufacture of motor vehicles, trailers and semi-trailers
35	การผลิตเครื่องอุปกรณการขนส่งอื่นๆ	12	-	4	-	-	4	-	-	-	-	-	-	-	-	-	Manufacture of other transport equipment
36	การผลิตเฟอร์นิเจอร์ รวมทั้งการผลิตซึ่งมีได้ประเภทไว้ในที่อื่น	2,237	15	207	25	-	239	8	-	2	10	23	-	35	-	-	Manufacture of furniture; manufacturing n.e.c.
37	การนำผลิตภัณฑ์จากวัสดุเป็นวัสดุรีไซเคิล	1	-	1	-	-	1	-	-	-	-	-	-	-	-	-	Recycling

ที่มา: สำนักงานอุตสาหกรรม พ.ศ.2550 จังหวัดฉะเชิงเทรา กระทรวงเทคโนโลยีสารสนเทศและการสื่อสาร

Source: The 2007 Industrial Census, Chanthaburi Province, National Statistical Office, Ministry of Information and Communication Technology

ตาราง 6 ค่าตอบแทนแรงงานปี 2549 จำแนกตามหมวดอุตสาหกรรม

TABLE 6 REMUNERATION IN 2006 BY DIVISION OF INDUSTRY

(หน่วย 100 ใน Thousand Baht)

รหัส Code	หมวดอุตสาหกรรม Division of Industry	จำนวน สถาน- ประกอบการ Number of establishments	จำนวนผู้จ้าง Total Number of employees	ค่าจ้างในกรรมวิธีภาคอุตสาหกรรม Total wages and salaries in manufacturing					ค่าจ้างอื่น ๆ ในภาคอุตสาหกรรม Other employees					รวม Total	Division of Industry		
				รวม Total	ค่าจ้าง เงินเดือน Wages, salaries	ค่าจ้างเวลา ไม่ประจำ Overtime bonus etc.	ค่าจ้างเวลา พิเศษ Fringe benefits	ค่าจ้างเวลา พิเศษอื่น ๆ Others	รวม Total	ค่าจ้าง เงินเดือน Wages, salaries	ค่าจ้างเวลา ไม่ประจำ Overtime bonus etc.	ค่าจ้างเวลา พิเศษ Fringe benefits	ค่าจ้างเวลา พิเศษอื่น ๆ Others				
																Employer's contribution to social security	Employer's contribution to social security
รวม		3,618	10,873	840,939.2	740,858.1	565,071.4	145,148.2	5,145.2	2,202.7	23,290.6	100,081.1	88,050.2	7,898.8	633.5	277.8	3,220.8	Total
15	การผลิตผลิตภัณฑ์อาหารและเครื่องดื่ม	270	3,215	268,724.9	239,822.5	171,485.9	61,078.1	310.0	172.5	6,776.0	28,902.4	26,805.0	958.0	276.0	65.0	798.5	Manufacture of food products and beverages
16	การผลิตผลิตภัณฑ์สูบ	28	6	74.4	74.4	74.4	-	-	-	0.0	-	-	-	-	-	-	Manufacture of tobacco products
17	การผลิตสิ่งทอ	13	9	407.5	407.5	383.8	-	-	-	23.8	-	-	-	-	-	-	Manufacture of textiles
18	การผลิตเครื่องแต่งกายรวมทั้งการผลิตและย้อมสีผ้า	388	114	5,342.0	5,342.0	5,297.2	-	-	-	44.9	-	-	-	-	-	-	Manufacture of wearing apparel; dressing and dyeing of fur
19	การผลิตและตกแต่งหนังสัตว์รวมทั้งการผลิตกระเป๋าเดินทาง กระเป๋าถือ อานม้า เครื่องเขียนและรองเท้า	3	2	D	D	D	-	-	-	-	-	-	-	-	-	-	Tanning and dressing of leather; manufacture of luggage, handbags, saddlery harness and footwear
20	การผลิตไม้และผลิตภัณฑ์จากไม้และไม้ซีก ยกเว้นเฟอร์นิเจอร์ รวมทั้งการผลิตสิ่งของที่ทำจากหนังและวัสดุทดแทนหนัง	290	770	52,923.1	46,695.6	41,512.4	3,181.5	3.4	15.0	1,983.3	6,227.5	5,458.9	534.4	3.0	10.0	221.1	Manufacture of wood and of products of wood and cork, except furniture; manufacture of articles of straw and plaiting materials
21	การผลิตกระดาษและผลิตภัณฑ์กระดาษ	1	25	D	D	D	D	-	-	D	D	D	D	-	-	D	Manufacture of paper and paper products
22	การผลิตฟิล์มถ่ายภาพและการทำฐานฟิล์ม	23	3,163	223,037.4	191,713.8	116,840.7	66,042.6	3,190.9	109.3	5,530.2	31,323.6	25,027.5	4,753.1	289.2	2.4	1,251.4	Publishing, printing and reproduction of recorded media
24	การผลิตเคมีภัณฑ์และผลิตภัณฑ์เคมี	12	213	13,053.0	8,103.0	7,606.6	296.2	-	20.0	180.2	4,950.0	4,920.0	-	-	-	30.0	Manufacture of chemicals and chemical products
25	การผลิตผลิตภัณฑ์พลาสติก	7	77	6,758.7	4,971.5	4,001.5	765.5	-	5.0	199.5	1,787.2	766.4	990.9	-	-	30.0	Manufacture of rubber and plastics products
26	การผลิตผลิตภัณฑ์แก้วโลหะ	51	695	42,343.5	31,852.9	29,625.5	733.5	120.8	381.0	992.1	10,490.6	9,902.4	227.4	-	27.6	333.2	Manufacture of other non-metallic mineral products
27	การผลิตโลหะขั้นมูลฐาน	2	17	D	D	D	-	-	-	D	-	-	-	-	-	-	Manufacture of basic metals
28	การผลิตผลิตภัณฑ์ที่ทำจากโลหะประดิษฐ์ ยกเว้นเครื่องจักรและอุปกรณ์	233	406	24,287.0	23,965.0	22,596.6	22.62	-	550.7	591.4	322.0	312.0	-	-	-	10.0	Manufacture of fabricated metal products, except machinery and equipment
29	การผลิตเครื่องจักรและอุปกรณ์ ซึ่งมีได้จัดประเภทไว้ในที่อื่น	43	32	1,314.5	1,314.5	1,186.1	-	-	-	128.4	-	-	-	-	-	-	Manufacture of machinery and equipment n.e.c.
31	การผลิตเครื่องจักรและเครื่องมือกลไฟฟ้า ซึ่งมีได้จัดประเภทไว้ในที่อื่น	1	1	D	D	D	-	-	-	-	-	-	-	-	-	-	Manufacture of electrical machinery and apparatus n.e.c.
33	การผลิตอุปกรณ์ที่ใช้ในการแพทย์ การวัดความถี่ และอุปกรณ์ที่ใช้ในทางทัศนศาสตร์ นาฬิกา	1	-	-	-	-	-	-	-	-	-	-	-	-	-	-	Manufacture of medical, precision and optical instruments, watches and clocks
34	การผลิตยานยนต์ รถพ่วงและรถจักรยานยนต์	2	2	D	D	D	-	-	-	D	-	-	-	-	-	-	Manufacture of motor vehicles, trailers and semi-trailers
35	การผลิตเครื่องอุปโภคบริโภคประเภทอื่น ๆ	12	13	766.8	766.8	756.0	-	-	-	10.8	-	-	-	-	-	-	Manufacture of other transport equipment
36	การผลิตเฟอร์นิเจอร์ รวมทั้งการผลิตชิ้นไม้ใช้ต่อประเภทไว้ในที่อื่น	2,237	2,113	198,638.5	182,762.1	160,756.4	12,795.0	1,520.2	949.1	6,741.3	15,876.4	14,686.1	428.0	65.3	172.8	524.2	Manufacture of furniture; manufacturing n.e.c.
37	การผลิตผลิตภัณฑ์ที่ทำจากพลาสติกเป็นวัสดุรีไซเคิล	1	1	D	D	D	-	-	-	-	-	-	-	-	-	-	Recycling

หมายเหตุ: D หมายถึง ค่าเฉลี่ยไม่ได้เปิดเผย

Note: D means disclosure prohibited.

ที่มา: สำมะโนอุตสาหกรรม พ.ศ.2550 จังหวัดฉะเชิงเทรา สำนักงานสถิติแห่งชาติ กระทรวงเทคโนโลยีสารสนเทศและการสื่อสาร

Source: The 2007 Industrial Census, Chanthaburi Province, National Statistical Office, Ministry of Information and Communication Technology

ตาราง 7 มูลค่าวัตถุดิบและวัสดุประกอบฯ และสินค้าคงเหลือต้นปีและปลายปี 25-49 จำนวนตามหมวดอุตสาหกรรม

TABLE 7 VALUE OF STOCKS AT THE BEGINNING AND THE END OF 2006 BY DIVISION OF INDUSTRY

รหัส Code	จำนวน สถาน- ประกอบกร Number of establishments	มูลค่า ณ ต้นปี 2549 At the beginning of 2006				มูลค่า ณ ปลายปี 2549 At the end of 2006				สินค้าที่ซื้อมา จากภายใน สภาพเดิม Goods purchased for resale	สินค้า ระหว่าง ผลิต Work in progress	สินค้า สำเร็จรูป Finished goods	สินค้าที่ซื้อมา จากภายใน สภาพเดิม Goods purchased for resale	Division of Industry	
		รวม Total	วัตถุดิบ และ วัสดุประกอบฯ Materials and components	สินค้า ระหว่าง ผลิต Work in progress	สินค้า สำเร็จรูป Finished goods	รวม Total	วัตถุดิบ และ วัสดุประกอบฯ Materials and components	สินค้า ระหว่าง ผลิต Work in progress	สินค้า สำเร็จรูป Finished goods						
รวม	3,618	370,680.2	193,013.6	74,938.6	101,363.4	1,364.7	370,182.4	204,350.4	53,777.5	104,967.3	7,087.2	Total			
15		การผลิตผลิตภัณฑ์อาหารและเครื่องดื่ม	270	52,012.0	13,434.6	19,606.0	18,765.0	206.3	59,346.6	21,137.1	16,780.0	21,244.4	185.1	Manufacture of food products and beverages	
16		การผลิตผลิตภัณฑ์ยาสูบ	28	9.4	4.4	2.2	2.8	-	9.4	5.8	1.4	2.2	-	Manufacture of tobacco products	
17		การผลิตสิ่งทอ	13	253.9	101.4	27.5	125.0	-	237.3	106.0	-	131.3	-	Manufacture of textiles	
18		การผลิตเครื่องแต่งกายรวมทั้งการตกแต่งและย้อมสีขนสัตว์	388	1,408.1	920.8	147.9	339.3	-	1,197.4	715.8	153.5	328.1	-	Manufacture of wearing apparel; dressing and dyeing of fur	
19		การฟอกและตกแต่งหนังปก รวมทั้งการผลิตกระเป๋าเดินทาง กระเป๋าถือ อานม้า เครื่องกันแดด และรองเท้า	3	D	D	D	D	-	D	D	D	D	-	Tanning and dressing of leather; manufacture of luggage; handbags, saddlery, harness and footwear	
20		การผลิตไม้และผลิตภัณฑ์จากไม้และไม้กึ่งถาวร เช่น ฟอร์ไมดอร์ รวมทั้งการผลิตสิ่งของที่ทำจากพลาสติกและวัสดุพลาสติกอื่น ๆ	290	31,463.3	13,693.3	7,774.9	9,890.2	105.0	32,516.9	13,723.5	7,150.1	5,808.4	5,834.9	Manufacture of wood and of products of wood and cork, except furniture; manufacture of articles of straw and plaiting materials	
21		การผลิตกระดาษและผลิตภัณฑ์กระดาษ	1	D	D	-	D	-	D	D	-	D	-	Manufacture of paper and paper products	
22		การผลิตพิมพ์และกระดาษ รวมทั้งการพิมพ์	23	73,631.7	45,417.4	28,197.7	6.5	10.0	45,734.1	32,931.0	12,784.1	6.9	12.0	12.0	Publishing, printing and reproduction of recorded media
24		การผลิตเคมีภัณฑ์และผลิตภัณฑ์	12	8,991.5	825.5	90.0	8,076.0	-	9,106.5	976.0	95.0	8,035.5	-	Manufacture of chemicals and chemical products	
25		การผลิตผลิตภัณฑ์ยางและพลาสติก	7	5,627.0	2,840.5	-	2,786.5	-	8,526.0	5,231.5	-	3,294.5	-	Manufacture of rubber and plastics products	
26		การผลิตผลิตภัณฑ์จากแร่โลหะ	51	39,704.6	11,475.4	11,436.7	16,792.5	-	36,045.3	9,718.6	11,531.4	14,795.2	-	Manufacture of other non-metallic mineral products	
27		การผลิตโลหะขั้นมูลฐาน	2	D	D	D	-	-	D	D	D	-	-	Manufacture of basic metals	
28		การผลิตผลิตภัณฑ์ที่มาจากโลหะประดิษฐ์ ยกเว้นเครื่องจักรและอุปกรณ์	233	5,604.6	3,462.1	1,155.6	496.0	490.9	5,119.8	3,314.1	899.8	416.0	489.9	Manufacture of fabricated metal products, except machinery and equipment	
29		การผลิตเครื่องจักรและอุปกรณ์ ซึ่งมีได้ตั้งประเภทไว้ในที่อื่น	43	110.9	110.9	-	-	-	67.6	67.6	-	-	-	Manufacture of machinery and equipment n.e.c.	
31		การผลิตเครื่องจักรและอุปกรณ์ไฟฟ้า ซึ่งมีได้ตั้งประเภทไว้ในที่อื่น	1	-	-	-	-	-	-	-	-	-	-	Manufacture of electrical machinery and apparatus n.e.c.	
33		การผลิตอุปกรณ์ที่ใช้ในทางการแพทย์ การวัดความถี่ และอุปกรณ์ที่ใช้ในทางทัศนศาสตร์ นาฬิกา	1	D	D	-	-	-	D	D	-	-	-	Manufacture of medical, precision and optical instruments, watches and clocks	
34		การผลิตยานยนต์ รถพ่วงและรถจักรยานยนต์	2	D	D	-	D	-	D	D	-	D	-	Manufacture of motor vehicles, trailers and semi-trailers	
35		การผลิตเครื่องอุปโภคบริโภคขนส่ง	12	32.0	26.0	-	6.0	-	33.5	29.0	-	4.5	-	Manufacture of other transport equipment	
36		การผลิตเฟอร์นิเจอร์ รวมทั้งการผลิตซึ่งมิได้ตั้งประเภทไว้ในที่อื่น	2,237	151,243.6	100,382.2	6,297.2	44,011.7	552.5	171,867.1	116,233.2	4,289.9	50,778.5	565.5	Manufacture of furniture, manufacturing n.e.c.	
37		การผลิตผลิตภัณฑ์จากพลาสติกเป็นวัตถุดิบ	1	D	D	-	-	-	D	D	-	-	-	Recycling	

หมายเหตุ: D หมายถึง ค่าลบที่ไม่เปิดเผย

Note: D means disclosure prohibited.

ที่มา: สำมะโนอุตสาหกรรม พ.ศ.2550 จังหวัดชัยภูมิ สำนักงานสถิติแห่งชาติ กระทรวงเทคโนโลยีสารสนเทศและการสื่อสาร

Source: The 2007 Industrial Census, Chantaburi Province, National Statistical Office, Ministry of Information and Communication Technology

ตาราง 8 ส่วนเปลี่ยนแปลงของมูลค่าวัตถุดิบและวัสดุประกอบฯ และสินค้าคงเหลือในปี 2549 จำแนกตามหมวดอุตสาหกรรม

TABLE 8 CHANGE IN VALUE OF STOCKS IN 2006 BY DIVISION OF INDUSTRY

(พันบาท ใน Thousand Baht)

รหัส Code	หมวดอุตสาหกรรม	จำนวน สถาน- ประกอบกร Number of establishments	ส่วนเปลี่ยนแปลงของมูลค่าวัตถุดิบและวัสดุประกอบฯ และสินค้าคงเหลือ และสินค้าคงเหลือ Change in value of stocks					Division of Industry
			รวม Total	วัตถุดิบและ วัสดุประกอบฯ Materials and components	สินค้าระหว่าง ผลิต Work in progress	สินค้า สำเร็จรูป Finished goods	สินค้าที่ซื้อ เข้ามา จำหน่ายในสภาพเดิม Goods purchased for resale	
	รวม	3,618	-497.8	11336.9	-21161.1	3603.9	5722.6	Total
15	การผลิตผลิตภัณฑ์อาหารและเครื่องดื่ม	270	7334.6	7702.5	-2826.0	2479.3	-21.3	Manufacture of food products and beverages
16	การผลิตผลิตภัณฑ์ยาสูบ	28	0.0	1.4	-0.8	-0.6	-	Manufacture of tobacco products
17	การผลิตสิ่งทอ	13	-16.6	4.6	-27.5	6.3	-	Manufacture of textiles
18	การผลิตเครื่องแต่งกาย รวมทั้งการตกแต่งและซ่อมสินค้า	388	-210.7	-205.1	5.5	-11.1	-	Manufacture of wearing apparel; dressing and dyeing of fur
19	การฟอกและตกแต่งหนังรองเท้า รวมทั้งการผลิตกระเป๋าเดินทาง กระเป๋าถือ อนามัย เครื่องเขียน และรองเท้า	3	D	D	D	-	-	Tanning and dressing of leather; manufacture of luggage, handbags, saddlery, harness and footwear
20	การผลิตไม้และผลิตภัณฑ์จากไม้และไม้ก๊อก ยกเว้นเฟอร์นิเจอร์ รวมทั้งการผลิตสิ่งของที่ทำจากฟางและวัสดุลักษณะอื่นๆ	290	1053.6	30.3	-624.8	-4081.8	5729.9	Manufacture of wood and of products of wood and cork, except furniture; manufacture of articles of straw and plaiting materials
21	การผลิตกระดาษและผลิตภัณฑ์กระดาษ	1	D	D	-	D	-	Manufacture of paper and paper products
22	การพิมพ์โฆษณา การพิมพ์ และการทำแผ่นเสียงบันทึก	23	-27897.6	-12486.4	-15413.6	0.4	2.0	Publishing, printing and reproduction of recorded media
24	การผลิตเคมีภัณฑ์และผลิตภัณฑ์เคมี	12	115.0	150.5	5.0	-40.5	-	Manufacture of chemicals and chemical products
25	การผลิตผลิตภัณฑ์พลาสติก	7	2899.0	2391.0	-	508.0	-	Manufacture of rubber and plastics products
26	การผลิตผลิตภัณฑ์ขี้ผึ้งและพาราฟิน	51	-3659.2	-1756.8	94.8	-1997.2	-	Manufacture of other non-metallic mineral products
27	การผลิตโลหะขั้นพื้นฐาน	2	D	D	D	-	-	Manufacture of basic metals
28	การผลิตผลิตภัณฑ์ที่ทำจาก โลหะประติมุ ยกเว้นเครื่องจักรและอุปกรณ์	233	-484.7	-148.0	-255.8	-80.0	-1.0	Manufacture of fabricated metal products, except machinery and equipment
29	การผลิตเครื่องจักรและอุปกรณ์ ซึ่งมีได้จัดประเภทไว้ในที่อื่น	43	-43.3	-43.3	-	-	-	Manufacture of machinery and equipment n.e.c.
31	การผลิตเครื่องจักรและอุปกรณ์ไฟฟ้า ซึ่งมีได้จัดประเภทไว้ในที่อื่น	1	-	-	-	-	-	Manufacture of electrical machinery and apparatus n.e.c.
33	การผลิตอุปกรณ์ที่ใช้ในทางการแพทย์ การวัดความถี่ และอุปกรณ์ที่ใช้ในทางทัศนศาสตร์ นานาฬิกา	1	D	D	-	-	-	Manufacture of medical, precision and optical instruments, watches and clocks
34	การผลิตยานยนต์ รถพ่วงและรถกึ่งพ่วง	2	-	-	-	-	-	Manufacture of motor vehicles, trailers and semi-trailers
35	การผลิตเครื่องอุปโภคบริโภค รวมทั้งอื่นๆ	12	1.5	3.0	-	-1.5	-	Manufacture of other transport equipment
36	การผลิตเฟอร์นิเจอร์ รวมทั้งการผลิตซึ่งมีได้จัดประเภทไว้ในที่อื่น	2,237	20623.6	15851.0	-2007.3	6766.9	13.0	Manufacture of furniture, manufacturing n.e.c.
37	การนำวัสดุภัณฑ์กลับมาผลิตเป็นวัตถุดิบใหม่	1	D	D	-	-	-	Recycling

หมายเหตุ: D หมายถึง ตัวเลขที่ไม่ได้เปิดเผย

Note: D means disclosure prohibited.

ที่มา: สำนักอุตสาหกรรม พ.ศ.2550 จังหวัดชลบุรี สำนักงานสถิติแห่งชาติ กระทรวงเทคโนโลยีสารสนเทศและการสื่อสาร

Source: The 2007 Industrial Census, Chanthaburi Province, National Statistical Office, Ministry of Information and Communication Technology

ตาราง 9 ค่าใช้จ่ายขั้นต้นและค่าภาษีมูลค่าเพิ่มของสถานประกอบการอุตสาหกรรมที่มี 2549 ยานยนต์ตามหมวดอุตสาหกรรม

TABLE 9 TOTAL EXPENSES AND NET VALUE ADDED TAX OF MANUFACTURING ESTABLISHMENTS IN 2006 BY DIVISION OF INDUSTRY

รหัส Code	หมวดอุตสาหกรรม Establishments	จำนวน สถาน- ประกอบ Number of establishments	รวม Total	ค่าซื้อวัตถุดิบ และวัสดุประกอบ ที่ใช้ในการผลิต Purchase of materials and components used in production	ค่าซื้อพลังงาน และค่าไฟฟ้า ที่ใช้ในการผลิต Cost of fuels, cost of electricity used in production	ค่าซื้อเครื่องใช้ บำรุงรักษา ที่จำหน่ายให้ลูกค้า Cost of repair and maintenance sales of goods of purchase	ค่าซื้อซ่อมแซมและ บำรุงรักษาเครื่องจักร เครื่องใช้ Cost of repair and maintenance of machinery and equipment purchase	ค่าซื้อสินค้า ที่ซื้อจากร้านค้า ในภาคต้น Purchase of goods for resale	ค่าจ้างขนานจากรัฐ ส่วนประกอบ อื่นเติลสินค้าให้ Cost of contract and commission work	ค่าใช้จ่าย ในการบริหาร และดำเนินงาน Administrative expense	ค่าจ้างอื่น ๆ Other taxes	ค่าภาษี มูลค่าเพิ่ม สุทธิ Net value added tax	Division of Industry	Total	
															3,618
15	การผลิตเครื่องใช้ภายในบ้านและเครื่องใช้	270	1,573,606.0	1,217,954.1	116,906.9	2,069.0	21,478.8	2,072.6	-	112,789.0	87,631.6	1,295.8	2,129.0	9,279.2	Manufacture of food products and beverages
16	การผลิตเครื่องใช้ส่วนบุคคล	28	336.0	182.7	40.5	-	3.3	-	-	-	107.6	0.0	1.8	0.0	Manufacture of tobacco products
17	การผลิตสิ่งทอ	13	2,633.6	1,800.4	151.2	-	12.6	-	45.0	44.4	508.4	-	19.2	52.5	Manufacture of textiles
18	การผลิตเครื่องแต่งกายรวมทั้งการตกแต่งและซ่อมเสื้อผ้า	388	29,256.7	16,623.7	1,960.5	-	548.4	-	-	-	9,824.4	27.1	255.6	17.1	Manufacture of wearing apparel, dressing and dyeing of fur
19	การผลิตเครื่องใช้ไฟฟ้ารวมทั้งการผลิตเครื่องใช้ไฟฟ้า	3	D	D	D	D	D	-	-	-	D	-	D	-	Tanning and dressing of leather; manufacture of huggies, handbags, saddlery, harness and footwear
20	การผลิตไม้และผลิตภัณฑ์จากไม้และไม้ก๊อก ยกเว้นเฟอร์นิเจอร์	290	181,273.2	131,628.3	7,211.9	-	2,371.7	5,700.9	-	3,595.8	22,143.2	852.8	1,403.0	6,365.7	Manufacture of wood and of products of wood and cork, except furniture; manufacture of articles of straw and plaiting materials
21	การผลิตกระดาษและผลิตภัณฑ์กระดาษ	1	D	D	D	-	D	-	-	D	D	-	-	D	Manufacture of paper and paper products
22	การผลิตหมึกพิมพ์และกระดาษพิมพ์ และการทำเส้นใยสังเคราะห์	23	365,295.1	257,276.6	9,796.9	-	3,911.7	20.0	27,942.1	48,719.2	13,511.8	0.0	1,159.3	2,957.6	Publishing, printing and reproduction of recorded media
24	การผลิตเคมีภัณฑ์และผลิตภัณฑ์	12	83,744.4	71,722.6	4,667.7	-	2,247.5	-	-	1,465.1	3,489.4	8.2	144.0	0.0	Manufacture of chemicals and chemical products
25	การผลิตผลิตภัณฑ์ยางและพลาสติก	7	32,449.7	23,150.2	1,952.6	-	1,150.0	-	-	1,929.7	3,854.7	-	110.6	301.9	Manufacture of rubber and plastics products
26	การผลิตผลิตภัณฑ์จากแร่โลหะ	51	150,367.2	99,892.7	16,889.5	18.1	2,189.6	5.0	3,157.8	10,562.4	12,709.1	1,586.6	388.3	2,968.1	Manufacture of other non-metallic mineral products
27	การผลิตโลหะขั้นมูลฐาน	2	D	D	D	-	D	-	-	D	D	-	D	D	Manufacture of basic metals
28	การผลิตผลิตภัณฑ์ที่มาจากโลหะและโลหะผสม ยกเว้นเครื่องใช้และอุปกรณ์	233	59,715.1	36,813.7	6,397.2	17.3	722.4	855.6	650.0	1,192.3	11,424.2	-	505.8	1,136.6	Manufacture of fabricated metal products, except machinery and equipment
29	การผลิตเครื่องจักรและอุปกรณ์ที่มีได้ประเภทยานยนต์	43	7,091.9	2,531.9	1,838.1	3.9	106.6	-	-	-	2,365.8	0.0	26.7	218.8	Manufacture of machinery and equipment n.e.c.
31	การผลิตเครื่องจักรและเครื่องมือไฟฟ้า ที่มีได้ประเภทยานยนต์	1	D	D	D	-	-	-	-	-	D	-	-	-	Manufacture of electrical machinery and apparatus n.e.c.
33	การผลิตอุปกรณ์ที่ใช้ในทางการแพทย์ การวัดความถี่ และอุปกรณ์ที่ใช้ในทางทัศนศาสตร์	1	D	D	D	-	D	-	-	-	D	-	-	-	Manufacture of medical, precision and optical instruments, watches and clocks
34	การผลิตยานยนต์ รถพ่วงและรถแทรกเตอร์	2	D	D	D	-	D	-	-	-	D	-	-	-	Manufacture of motor vehicles, trailers and semi-trailers
35	การผลิตเครื่องอุปโภคบริโภคและเครื่องใช้	12	3,124.1	1,850.0	119.7	14.1	228.6	-	-	426.0	435.9	-	49.7	0.0	Manufacture of other transport equipment
36	การผลิตเฟอร์นิเจอร์รวมทั้งการผลิตที่มีได้ประเภทอื่น	2,237	790,059.5	629,731.5	27,510.8	527.5	6,115.2	18,505.0	18,972.1	4,917.5	78,932.7	162.0	3,104.4	1,580.8	Manufacture of furniture; manufacturing n.e.c.
37	การผลิตกระดาษและผลิตภัณฑ์กระดาษ	1	D	D	D	-	-	-	-	-	D	-	D	-	Recycling

หมายเหตุ: D หมายถึง ค่าลบที่ไม่เป็นเลข

Note: D means disclosure prohibited.

ที่มา: สำนักงานคณะกรรมการกฤษฎีกา กระทรวงพาณิชย์ โดยใช้ข้อมูลตามแบบสำรวจการส่งออก

Source: The 2007 Industrial Census, Chambaabur Province, National Statistical Office, Ministry of Information and Communication Technology

ตาราง 10 รายรับที่ผลิตของสถานประกอบการอุตสาหกรรมผลิตในปี 2549 อี แคนตามหมวดอุตสาหกรรม

TABLE 10 TOTAL RECEIPTS OF MANUFACTURING ESTABLISHMENTS IN 2006 BY DIVISION OF INDUSTRY

รหัส Code	หมวดอุตสาหกรรม Industry	จำนวน สถานประกอบการ Number of establishments	รวม Total	มูลค่าผลิต Sales of goods produced	รายจาก การขายสินค้า ที่ซื้อเข้ามา ในภาคนี้ Sales of goods purchased for resale	รับจ้างทำ ผลิตสินค้า contract and commission work	รายจากการ บริการ บำรุง ซ่อมแซม Receipts for repair and installation work done for others	รายจากการ ให้เช่าที่ดิน Receipts for rent on land	รายจากการ ให้เช่า อาคาร หรือพื้นที่ อื่น ๆ Receipts for rent on building, vehicle, machinery and equipment	เงินปัน ผล Dividend	ดอกเบี้ย Interest	กำไรจาก เปลี่ยน อัตรา แลกเปลี่ยน Gain from currency exchange	รายอื่น ๆ Other receipts	Division of Industry
15	การผลิตภัตตาคารและเครื่องดื่ม	270	1,986,761.2	1,981,382.4	2,642.8	2,095.2	-	-	12.5	-	572.3	-	56.1	Manufacture of food products and beverages
16	การผลิตเครื่องดื่ม	28	556.5	548.2	-	8.3	-	-	-	-	-	-	-	Manufacture of tobacco products
17	การผลิตสิ่งทอ	13	3,206.3	3,206.3	-	-	-	-	-	-	-	-	-	Manufacture of textiles
18	การผลิตเครื่องแต่งกายรวมทั้งการตกแต่งและย้อมสีผ้า	388	38,211.9	32,823.8	-	5,038.1	-	-	-	-	-	-	350.0	Manufacture of wearing apparel, dressing and dyeing of fur
19	การผลิตเครื่องหนังรองเท้ารวมทั้งการผลิตกระเป๋าเดินทาง กระเป๋า อนามัย เครื่องเขิน และของทำ	3	D	D	-	D	-	-	-	-	-	-	-	Tanning and dressing of leather, harness and footwear
20	การผลิตไม้และผลิตภัณฑ์จากไม้และไม้ก๊อก ยกเว้นเฟอร์นิเจอร์ รวมทั้งการผลิตสิ่งของที่ทำจากฟางและวัสดุจากอื่นๆ	290	264,561.6	257,353.3	5,702.9	1,452.3	-	-	-	-	53.2	-	-	Manufacture of wood and of products of wood and cork, except furniture; manufacture of articles of straw and plaiting materials
21	การผลิตกระดาษและผลิตภัณฑ์กระดาษ	1	D	D	-	-	-	-	-	-	-	-	-	Manufacture of paper and paper products
22	การผลิตหมึก การพิมพ์ และการทำสำเนาอื่น	23	652,374.4	647,012.1	26.0	4,128.1	-	-	-	-	968.3	-	240.0	Publishing, printing and reproduction of recorded media
24	การผลิตเคมีภัณฑ์และผลิตภัณฑ์	12	111,265.4	110,965.4	-	-	-	-	-	-	-	-	300.0	Manufacture of chemicals and chemical products
25	การผลิตผลิตภัณฑ์ยางและพลาสติก	7	40,665.4	40,437.0	-	-	-	-	168.0	-	5.4	-	55.0	Manufacture of rubber and plastics products
26	การผลิตผลิตภัณฑ์จากแร่โลหะ	51	219,967.7	218,757.4	6.0	-	-	40.0	1,100.0	-	4.2	-	60.0	Manufacture of other non-metallic mineral products
27	การผลิตโลหะขั้นมูลฐาน	2	D	D	-	D	-	-	-	-	-	-	-	Manufacture of basic metals
28	การผลิตผลิตภัณฑ์ที่ทำจากโลหะและโลหะผสม ยกเว้นเครื่องจักรและอุปกรณ์	233	97,833.3	88,377.0	982.7	6,437.7	2,035.0	-	-	-	-	-	1.0	Manufacture of fabricated metal products, except machinery and equipment
29	การผลิตเครื่องจักรและอุปกรณ์ที่มีได้ประเภทไปขึ้น	43	10,779.0	10,299.0	-	-	380.0	-	-	-	-	-	100.0	Manufacture of machinery and equipment n.e.c.
31	การผลิตเครื่องจักรและเครื่องมือไฟฟ้าที่มีได้ประเภทไปขึ้น	1	D	D	-	-	-	-	-	-	-	-	-	Manufacture of electrical machinery and apparatus n.e.c.
33	การผลิตอุปกรณ์ที่ใช้ในทางเกษตร การตัดความถี่ และอุปกรณ์ที่ใช้ในทางวิศวกรรมโยธา	1	D	D	-	-	-	-	-	-	-	-	-	Manufacture of medical, precision and optical instruments, watches and clocks
34	การผลิตยานยนต์ รถแทรกเตอร์ รถจักรยานยนต์ และรถจักรยาน	2	D	D	-	-	-	-	-	-	-	-	-	Manufacture of motor vehicles, trailers and semi-trailers
35	การผลิตเรือ อุปกรณ์การขนส่ง	12	4,400.7	3,840.7	-	560.0	-	-	-	-	-	-	-	Manufacture of other transport equipment
36	การผลิตเฟอร์นิเจอร์รวมทั้งการผลิตไม้ได้ประเภทไปขึ้น	2,237	1,213,371.3	920,895.1	18,526.0	268,850.8	-	-	-	-	1.1	2,964.8	2,133.5	Manufacture of furniture, manufacturing n.e.c.
37	การผลิตภัณฑ์ภัณฑ์เป็นวัตถุเป็น	1	D	D	-	-	-	-	-	-	-	-	-	Recycling

หมายเหตุ: D หมายถึง ตัวเลขที่ไม่ได้ข้อมูล

Note: D means disclosure prohibited.

ที่มา: สำมะโนอุตสาหกรรม พ.ศ.2550 จังหวัดชัยภูมิ สำนักงานสถิติแห่งชาติ กระทรวงเทคโนโลยีสารสนเทศและการ

Source: The 2007 Industrial Census, Chanthaburi Province, National Statistical Office, Ministry of Information and Communication Technology

ตาราง 11 มูลค่าตามบัญชีของสินทรัพย์ถาวรในปี 2549 จำแนกตามหมวดอุตสาหกรรม

TABLE 11 BOOK VALUE OF FIXED ASSETS IN 2006 BY DIVISION OF INDUSTRY

รหัส Code	ประเภทโรงงาน Number of establishments	มูลค่าสินทรัพย์ถาวรตั้งแต่วันที่ 1 ม.ค. 2006 Book value of fixed assets 1 Jan. 2006				มูลค่าสินทรัพย์ถาวรปลายงวด Book value of fixed assets 31 Dec. 2006				Division of Industry									
		รวม Total	ที่ดิน Land	อาคารและสิ่งก่อสร้าง Building and construction	เครื่องจักร Machinery	ยานพาหนะ Vehicles	สิ่งอำนวยความสะดวกสำนักงาน Office appliances	เครื่องมือ Equipment	สินทรัพย์ Other fixed assets		รวม Total	ที่ดิน Land	อาคารและสิ่งก่อสร้าง Building and construction	เครื่องจักร Machinery	ยานพาหนะ Vehicles	สิ่งอำนวยความสะดวกสำนักงาน Office appliances	เครื่องมือ Equipment	สินทรัพย์ Other fixed assets	
		3,618	3,588,758.9	881,056.2	1,103,410.2	914,944.8	572,092.8	62,243.3	50,378.4	4,633.3	3,296,158.6	886,039.0	1,039,079.0	785,889.3	482,426.0	54,462.8	44,956.4	3,306.2	Total
15	การผลิตสินค้าอาหารและเครื่องดื่ม	270	1,126,404.6	244,563.8	310,385.8	363,775.5	185,655.3	11,419.9	9,898.0	906.3	1,029,860.4	244,472.6	291,325.6	317,386.1	157,850.3	9,635.1	8,164.1	726.6	Manufacture of food products and beverages
16	การผลิตสิ่งทอ	28	9,670.2	6,590.0	2,580.0	249	458.8	-	16.5	-	9,397.5	6,590.0	2,444.1	19.9	329.7	-	13.8	-	Manufacture of tobacco products
17	การผลิตสิ่งยาง	13	6,392.0	2,375.0	1,162.5	168.3	2,622.5	45.0	18.8	-	5,813.3	2,375.0	1,104.4	135.2	2,098.0	84.9	15.9	-	Manufacture of textiles
18	การผลิตเครื่องหนัง รวมทั้งการตกแต่งและย้อมสีหนังสัตว์	388	160,502.6	82,066.7	56,248.1	71,739	121,332	388.1	2,492.6	-	152,811.0	81,566.7	52,825.7	5,935.3	9,912.9	345.9	2,224.6	-	Manufacture of wearing apparel, dressing and dyeing of fur
19	การผลิตและซ่อมแซมรถจักรยานยนต์ รวมทั้งการผลิตกระเป๋าเดินทาง	3	D	D	D	D	D	D	D	D	D	D	D	D	D	D	D	-	Tanning and dressing of leather, manufacture of luggage, handbags, saddlery, harness and footwear
20	การผลิตไม้และผลิตภัณฑ์จากไม้และไม้กึ่งครบถ้วน พร้อมเฟอร์นิเจอร์	290	325,097.7	76,323.5	113,567.6	81,319.8	47,596.5	2,477.9	3,812.4	-	308,414.4	76,823.5	109,159.9	75,617.0	40,749.0	2,337.4	3,727.7	-	Manufacture of wood and of products of wood and cork, except furniture; manufacture of articles of straw and plaiting materials
21	การผลิตกระดาษและผลิตภัณฑ์กระดาษ	1	D	-	-	-	D	D	D	-	D	-	-	D	D	D	D	-	Manufacture of paper and paper products
22	การผลิตฟิล์มและแผ่นถ่ายภาพ	23	361,544.2	19,450.2	79,434.3	229,457.1	12,908.6	20,201.0	93.0	-	306,310.0	19,450.2	75,529.3	182,828.3	10,196.2	18,188.4	117.5	-	Publishing, printing and reproduction of recorded media
24	การผลิตเคมีภัณฑ์และผลิตภัณฑ์เคมี	12	157,236.5	27,030.0	51,860.0	65,330.0	6,850.0	1,665.5	4,471.0	30.0	147,773.1	27,030.0	49,334.5	60,291.0	5,580.0	1,495.1	4,018.5	24.0	Manufacture of chemicals and chemical products
25	การผลิตสิ่งทอสิ่งยางและพลาสติก	7	20,980.6	2,120.5	9,116.7	7,341.4	2,195.4	82.1	104.5	-	17,491.5	2,120.5	6,916.2	6,082.8	2,203.4	91.5	77.0	-	Manufacture of rubber and plastics products
26	การผลิตสิ่งทอสิ่งหนังสัตว์	51	314,522.1	74,889.3	85,404.7	60,460.4	71,168.3	2,537.3	17,451.9	2,610.1	288,049.5	75,089.3	80,789.1	52,390.0	59,340.0	2,628.7	16,842.2	970.2	Manufacture of other non-metallic mineral products
27	การผลิตโลหะขั้นพื้นฐาน	2	D	D	D	D	D	D	D	D	D	D	D	D	D	D	D	-	Manufacture of basic metals
28	การผลิตสิ่งทอสิ่งหนังสัตว์และเครื่องจักรกล	233	338,771.7	129,227.8	113,633.7	36,614.6	57,586.7	497.3	1,211.8	-	319,194.5	129,199.0	108,402.5	31,538.1	48,610.5	420.1	1,024.3	-	Manufacture of fabricated metal products, except machinery and equipment
29	การผลิตเครื่องจักรกลและอุปกรณ์ที่มีได้แก่ประเภทที่ใช้ในที่ดิน	43	30,158.2	5,639.5	10,436.0	2,978.0	10,964.0	32.0	108.7	-	27,001.8	6,177.0	9,914.4	2,238.9	8,544.8	28.8	97.9	-	Manufacture of machinery and equipment n.e.c.
31	การผลิตเครื่องจักรกลและเครื่องอุปโภคบริโภคที่มีได้แก่ประเภทที่ใช้ในที่ดิน	1	D	D	D	-	D	-	D	-	D	D	-	D	-	D	-	D	Manufacture of electrical machinery and apparatus n.e.c.
33	การผลิตอุปกรณ์ที่ใช้ในทางการแพทย์ การดูแลสุขภาพ และอุปกรณ์ที่ใช้ในทางทันตกรรม	1	D	D	D	D	D	D	-	-	D	D	D	D	D	D	-	-	Manufacture of medical, precision and optical instruments, watches and clocks
34	การผลิตยานยนต์ รถพ่วงและสิ่งรพ่วง	2	D	-	-	D	D	-	-	-	D	-	D	D	-	-	-	-	Manufacture of motor vehicles, trailers and semi-trailers
35	การผลิตเครื่องอุปโภคบริโภคประเภทอื่น	12	5,186.5	500.0	1,750.0	176.0	2,630.0	40.5	90.0	-	4,536.7	500.0	1,660.0	114.7	2,155.5	33.0	73.5	-	Manufacture of other transport equipment
36	การผลิตเฟอร์นิเจอร์ รวมทั้งการผลิตสิ่งได้แก่ประเภทที่ใช้ในที่ดิน	2,237	718,582.0	207,713.0	265,380.8	55,138.5	156,229.5	22,700.6	10,332.8	1,086.8	667,393.4	211,898.3	247,365.8	46,986.2	132,188.3	19,064.1	8,305.3	1,585.4	Manufacture of furniture, manufacturing n.e.c.
37	การผลิตสิ่งทอสิ่งหนังสัตว์และสิ่งอื่น	1	D	D	D	D	D	-	-	-	D	D	D	D	-	-	-	-	Recycling

หมายเหตุ: D หมายถึง ตัวเลขที่ไม่ได้บอก

Note: D means disclosure prohibited.

ที่มา: สำนักงานคณะกรรมการกฤษฎีกา กระทรวงเทคโนโลยีสารสนเทศและการสื่อสาร

Source: The 2007 Industrial Census, Chanthaburi Province, National Statistical Office, Ministry of Information and Communication Technology

ตาราง 12 มูลค่าสินทรัพย์ถาวรที่เปลี่ยนแปลงระหว่าง มกราคม - ธันวาคม 2549 จำแนกตามหมวดอุตสาหกรรม

TABLE 12 VALUE OF FIXED ASSETS CHANGE IN JANUARY - DECEMBER 2006 BY DIVISION OF INDUSTRY

รหัส Code	หมวดอุตสาหกรรม	จำนวน สถาน- ประกอบ การ Number of establishments	มูลค่าสินทรัพย์ถาวรที่เปลี่ยนแปลง		Change in value of fixed assets		Division of Industry
			รวม Total	มูลค่าสินทรัพย์ ถาวรที่ซื้อหรือ ผลิตขึ้นเอง Value of new or cost producing of fixed assets	มูลค่าสินทรัพย์ ถาวรที่ขาย Value of disposal of fixed assets	ค่าโอน กรรมสิทธิ์ Ownership transfer fee	
	รวม	3,618	90,815.1	89,953.0	352.5	509.7	Total
15	การผลิตผลิตภัณฑ์อาหารและเครื่องดื่ม	270	71,424.1	71,007.5	-	416.7	Manufacture of food products and beverages
16	การผลิตผลิตภัณฑ์ยาสูบ	28	-	-	-	-	Manufacture of tobacco products
17	การผลิตสิ่งทอ	13	-	-	-	-	Manufacture of textiles
18	การผลิตเครื่องแต่งกาย รวมทั้งการตกแต่งและย้อมสีขนสัตว์	388	54.0	27.0	-	27.0	Manufacture of wearing apparel; dressing and dyeing of fur
19	การฟอกและตกแต่งหนังฟอก รวมทั้งการผลิตกระเป๋าเดินทาง กระเป๋าถือ อานม้า เครื่องกันเขมือก และรองเท้า	3	-	-	-	-	Tanning and dressing of leather; manufacture of luggage, handbags, saddlery, harness and footwear
20	การผลิตไม้และผลิตภัณฑ์จากไม้และไม้ก๊อก ยกเว้น เฟอร์นิเจอร์ รวมทั้งการผลิตสิ่งของที่ทำจากฟางและวัสดุจากสานอื่นๆ	290	1,625.4	1,425.4	200.0	-	Manufacture of wood and of products of wood and cork, except furniture; manufacture of articles of straw and plaiting materials
21	การผลิตกระดาษและผลิตภัณฑ์กระดาษ	1	-	-	-	-	Manufacture of paper and paper products
22	การพิมพ์โฆษณา การพิมพ์ และการทำสำเนาอื่นที่	23	6,453.7	6,414.6	39.1	-	Publishing, printing and reproduction of recorded media
24	การผลิตเคมีภัณฑ์และผลิตภัณฑ์	12	5,000.0	5,000.0	-	-	Manufacture of chemicals and chemical products
25	การผลิตผลิตภัณฑ์ยางและพลาสติก	7	3,426.6	3,426.6	-	-	Manufacture of rubber and plastics products
26	การผลิตผลิตภัณฑ์จากแร่โลหะ	51	1,261.0	1,261.0	-	-	Manufacture of other non-metallic mineral products
27	การผลิต โลหะขั้นมูลฐาน	2	-	-	-	-	Manufacture of basic metals
28	การผลิตผลิตภัณฑ์ที่ทำจากโลหะประดิษฐ์ ยกเว้นเครื่องจักรและอุปกรณ์	233	211.0	144.9	-	66.0	Manufacture of fabricated metal products, except machinery and equipment
29	การผลิตเครื่องจักรและอุปกรณ์ ซึ่งมีได้จัดประเภทไว้ในที่อื่น	43	32.5	32.5	-	-	Manufacture of machinery and equipment n.e.c.
31	การผลิตเครื่องจักรและเครื่องอุปกรณ์ไฟฟ้า ซึ่งมีได้จัดประเภทไว้ในที่อื่น	1	-	-	-	-	Manufacture of electrical machinery and apparatus n.e.c.
33	การผลิตอุปกรณ์ที่ใช้ในทางการแพทย์ การวัดความถี่ และอุปกรณ์ที่ใช้ในทางทัศนศาสตร์ นาฬิกา	1	-	-	-	-	Manufacture of medical, precision and optical instruments, watches and clocks
34	การผลิตยานยนต์ รถพ่วงและรถกึ่งรถพ่วง	2	-	-	-	-	Manufacture of motor vehicles, trailers and semi-trailers
35	การผลิตเครื่องอุปโภคบริโภคขนส่งอื่นๆ	12	-	-	-	-	Manufacture of other transport equipment
36	การผลิตเฟอร์นิเจอร์ รวมทั้งการผลิตซึ่งมีได้จัดประเภทไว้ในที่อื่น	2,237.00	1,326.8	1,213.5	113.3	-	Manufacture of furniture; manufacturing n.e.c.
37	การนำผลิตภัณฑ์กลับมาผลิตเป็นวัสดุใหม่	1	-	-	-	-	Recycling

หมายเหตุ : D หมายถึง ค่าลบที่ไม่ได้พบ

Note: D means disclosure prohibited.

ที่มา: สำมะโนอุตสาหกรรม พ.ศ.2550 จังหวัดจันทบุรี สำนักงานสถิติแห่งชาติ กระทรวงเทคโนโลยีสารสนเทศและการสื่อสาร

Source: The 2007 Industrial Census, Chanthaburi Province, National Statistical Office, Ministry of Information and Communication Technology

ภาคผนวก
APPENDIX

ภาคผนวก ก

ระเบียบวิธี

1. แผนการสุ่มตัวอย่าง

1.1 สถานประกอบการที่มีคนทำงานระหว่าง 1 – 10 คน

แผนการสุ่มตัวอย่างที่ใช้เป็นแบบ Stratified Systematic Sampling โดยมีประเภทอุตสาหกรรมเป็นสตราตัม สถานประกอบการเป็นหน่วยตัวอย่าง

1.1.1 การจัดสตราตัม

ประเภทอุตสาหกรรม (รหัส 4 หลัก) เป็นสตราตัม มีจำนวนทั้งสิ้นมี 127 สตราตัม และในแต่ละสตราตัม ได้แบ่งออกเป็น 4 กลุ่ม ตามจำนวนคนทำงาน ดังนี้

กลุ่มที่	1	2	3	4
จำนวนคนทำงาน	1	2-3	4-5	6-10

1.1.2 การเลือกตัวอย่าง

ได้ทำการเลือกสถานประกอบการตัวอย่างในแต่ละสตราตัมและกลุ่มสถานประกอบการด้วยวิธีการสุ่มแบบมีระบบ อย่างอิสระต่อกัน ได้จำนวนสถานประกอบการตัวอย่างทั้งสิ้น 573 แห่ง จากทั้งสิ้น 3,626 แห่ง

1.2 สถานประกอบการที่มีคนทำงานตั้งแต่ 11 คนขึ้นไป

ไม่มีการเลือกสถานประกอบการตัวอย่าง ซึ่งทำการเจนนับสถานประกอบการทุกแห่ง จำนวนทั้งสิ้น 127 แห่ง โดยได้แบ่งสถานประกอบการออกเป็น 10 กลุ่ม ตามจำนวนคนทำงาน ดังนี้

กลุ่มที่	5	6	7	8	9	10	11	12	13	14
จำนวนคนทำงาน	11-15	16-20	21-25	26-30	31-50	51-100	101-200	201-500	501-1,000	≥ 1,001

ดังนั้น จำนวนสถานประกอบการที่ต้องเจนนับทั้งสิ้น 573 แห่ง จากทั้งสิ้น 3,626 แห่ง ซึ่งกระจายไปตามกลุ่มสถานประกอบการ เป็นดังนี้

กลุ่มที่	รวม	1	2	3	4	5	6	7	8	9	10	11	12	13	14
จำนวนสถาน- ประกอบการตัวอย่าง	573	120	163	94	69	57	13	14	5	16	13	2	3	1	3

2. วิธีการประมาณผล

ในระดับจังหวัดได้นำเสนอผลการสำรวจ จำแนกตามประเภทอุตสาหกรรมรหัส 2 หลัก และกลุ่มสถานประกอบการ (จำนวนคนทำงาน) 6 กลุ่ม คือ

กลุ่มที่	1	2	3	4	5	6
จำนวนคนทำงาน	1 – 15	16 – 25	26 – 30	31 – 50	51 – 200	≥ 201

ในการประมาณค่า กำหนดให้

$p = 1, 2, 3, \dots, n_{jm}$ (สถานประกอบการตัวอย่าง)

$m = 1, 2, 3, \dots, 14$ (กลุ่มสถานประกอบการ)

$l = 1, 2, 3, \dots, 23$ (ประเภทอุตสาหกรรม รหัส 2 หลัก)

$j = 1, 2, 3, \dots, 127$ (ประเภทอุตสาหกรรม รหัส 4 หลัก)

2.1 การหาค่ายอดรวม และการหาค่าประมาณยอดรวม

2.1.1 สูตรการประมาณค่ายอดรวมของลักษณะที่ต้องการศึกษา X สำหรับสถานประกอบการที่มีคนทำงานระหว่าง 1–10 คน กลุ่มสถานประกอบการ m ประเภทอุตสาหกรรม l คือ

$$\hat{X}_{lm} = \sum_{j=1}^{A_l} \hat{X}_{jm} \dots\dots\dots(1)$$

โดยที่ \hat{X}_{jm} คือ ค่าประมาณยอดรวมของลักษณะที่ต้องการศึกษา X สำหรับสถานประกอบการที่มีคนทำงานระหว่าง 1 – 10 คน กลุ่มสถานประกอบการ m ประเภทอุตสาหกรรม j ซึ่ง

$$\hat{X}_{jm} = \sum_{p=1}^{n_{jm}} w_{jm} x_{jmp}$$

x_{jmp} คือ ค่าของลักษณะที่ต้องการศึกษา X ของสถานประกอบการตัวอย่าง p กลุ่มสถานประกอบการ m ประเภทอุตสาหกรรม j

w_{jm} คือ ค่าถ่วงน้ำหนักของกลุ่มสถานประกอบการ m ประเภทอุตสาหกรรม j ซึ่ง

$$w_{jm} = \frac{N_{jm}}{n_{jm}}$$

N_{jm} คือ จำนวนสถานประกอบการทั้งสิ้น สำหรับสถานประกอบการที่มีคนทำงานระหว่าง 1–10 คน กลุ่มสถานประกอบการ m ประเภทอุตสาหกรรม

n_{jm} คือ จำนวนสถานประกอบการที่จ้างนับได้ทั้งสิ้น สำหรับสถานประกอบการที่มี
 คนทำงาน ระหว่าง 1 – 10 คน กลุ่มสถานประกอบการ m ประเภท
 อุตสาหกรรม j

A_l คือ จำนวนประเภทอุตสาหกรรม รหัส 4 หลักทั้งสิ้น ที่ประกอบกันเป็นประเภท
 อุตสาหกรรม รหัส 2 หลัก ในแต่ละประเภทอุตสาหกรรม l

2.1.2 สูตรค่ายอดรวมของลักษณะที่ต้องการศึกษา X สำหรับสถานประกอบการที่มีคนทำงานตั้งแต่
 11 คนขึ้นไป กลุ่มสถานประกอบการ m ประเภทอุตสาหกรรม l คือ

$$X_{lm} = \sum_{j=1}^{A_l} \sum_{p=1}^{M_{jm}} x_{jmp} \dots\dots\dots(2)$$

โดยที่ M_{jm} คือ จำนวนสถานประกอบการทั้งสิ้น สำหรับสถานประกอบการที่มีคนทำงานตั้งแต่ 11
 คนขึ้นไป กลุ่มสถานประกอบการ m ประเภทอุตสาหกรรม j

2.1.3 สูตรค่ายอดรวม และสูตรการประมาณค่ายอดรวมของลักษณะที่ต้องการศึกษา X สำหรับสถาน-
 ประกอบการ ประเภทอุตสาหกรรม l ของแต่ละกลุ่มสถานประกอบการที่ต้องการนำเสนอผล มี
 จำนวน 6 กลุ่ม คือ

กลุ่ม		ระดับจังหวัด
1. 1 – 15 คน	$m = 1, 2, 3, 4, 5$	$\hat{X}'_{l1} = \sum_{m=1}^4 \hat{X}_{lm} + X_{l5}$
2. 16 – 25 คน	$m = 6, 7$	$X'_{l2} = \sum_{m=6}^7 X_{lm}$
3. 26 – 30 คน	$m = 8$	$X'_{l3} = X_{l8}$
4. 31 – 50 คน	$m = 9$	$X'_{l4} = X_{l9}$
5. 51 – 200 คน	$m = 10, 11$	$X'_{l5} = \sum_{m=10}^{11} X_{lm}$
6. ≥ 201 คน	$m = 12, 13, 14$	$X'_{l6} = \sum_{m=12}^{14} X_{lm}$

3. วิธีการเก็บรวบรวมข้อมูล

การเก็บรวบรวมข้อมูลใช้วิธีส่งเจ้าหน้าที่ ซึ่งเป็นข้าราชการและลูกจ้างของสำนักงานสถิติแห่งชาติ ออกไป ทำการสัมภาษณ์เจ้าของผู้ประกอบการหรือผู้ที่ได้รับมอบหมายให้ตอบข้อมูลของสถานประกอบการ อุตสาหกรรมการผลิต ในระหว่าง เดือน กรกฎาคม-กันยายน 2550

4. ความคลาดเคลื่อนของข้อมูล

ข้อมูลที่น่าเสนอไว้ในรายงานฉบับนี้ อาจจะมี ความคลาดเคลื่อนอยู่บ้าง ความคลาดเคลื่อนดังกล่าวเป็น ความคลาดเคลื่อนจากการเลือกตัวอย่าง (Sampling error) และความคลาดเคลื่อนที่เกิดจากสาเหตุอื่น (Non-Sampling error) เช่น ผู้ตอบไม่ให้ข้อมูลตามความเป็นจริง ข้อมูลในแบบสอบถามไม่ครบถ้วน การลงรหัส ผิดพลาดหรือการบันทึกข้อมูลผิดพลาด เป็นต้น อย่างไรก็ตามสำนักงานสถิติแห่งชาติได้พยายามควบคุมให้ข้อมูลมี ความคลาดเคลื่อนน้อยที่สุด จึงขอให้ผู้ใช้ข้อมูลใช้ข้อมูลด้วยความระมัดระวังตามสมควร

5. การปิดตัวเลข

ผลรวมของแต่ละจำนวนอาจไม่เท่ากับยอดรวมทั้งนี้เนื่องจากการปิดเศษ

ภาคผนวก ข

คำนิยาม

แนวคิดและคำนิยาม

1. สถานประกอบการอุตสาหกรรมการผลิต

หมายถึง สถานประกอบการที่ดำเนินกิจการเกี่ยวกับการผลิต ซึ่งหมายถึงการเปลี่ยนรูปวัตถุดิบให้เป็นผลิตภัณฑ์ชนิดใหม่ด้วยเครื่องจักรกลหรือเคมีภัณฑ์ โดยไม่คำนึงถึงว่างานนั้นทำด้วยเครื่องจักรหรือด้วยมือหรือทำในโรงงาน โรงซ่อม หรือ เคหะสถาน หรือผลิตภัณฑ์นั้นขายส่งหรือขายปลีกก็ตาม การประกอบชิ้นส่วนของผลิตภัณฑ์ที่ผลิตขึ้นนับว่าเป็นการผลิตด้วย

2. การจำแนกประเภทอุตสาหกรรมการผลิต

ในการจัดทำสำมะโนอุตสาหกรรม พ.ศ.2550 ได้จำแนกประเภทอุตสาหกรรมการผลิตตามกิจกรรมทางเศรษฐกิจทุกประเภทตามมาตรฐานสากล (International Standard Industrial Classification of All Economic Activities ; ISIC - : Rev.3) ซึ่งอุตสาหกรรมผลิตจัดอยู่ในประเภท D : การผลิต

การจัดจำแนกโครงสร้างประเภทอุตสาหกรรมการผลิต เป็นดังนี้

หมวด ได้แก่ กลุ่มอุตสาหกรรม ซึ่งแบ่งเป็นกลุ่มย่อยจากประเภท และใช้แทนด้วยเลขรหัส 2 ตัวแรกตั้งแต่รหัส 15 – 37 รวม 23 หมวด

3. รูปแบบการจัดตั้งตามกฎหมาย

3.1 ส่วนบุคคล ห้างหุ้นส่วนสามัญที่ไม่เป็นนิติบุคคล

หมายถึง สถานประกอบการที่มีเจ้าของเป็นบุคคลธรรมดา คนเดียวหรือหลายคนรวมกัน และให้หมายรวมถึงห้างหุ้นส่วนสามัญที่ไม่จดทะเบียนเป็นนิติบุคคลด้วย

3.2 ห้างหุ้นส่วนสามัญนิติบุคคล ห้างหุ้นส่วนจำกัด

หมายถึง สถานประกอบการที่จัดตั้งขึ้น โดยมีบุคคลตั้งแต่ 2 คนขึ้นไป รวมทุนกัน เพื่อประกอบการผลิตและมีความรับผิดชอบร่วมกัน โดยการจดทะเบียนตามกฎหมาย

3.3 บริษัทจำกัด บริษัทจำกัด (มหาชน)

บริษัทจำกัด หมายถึง สถานประกอบการที่จัดตั้งขึ้นโดยผู้ริเริ่มคณะหนึ่ง และได้จดทะเบียนถูกต้องตามกฎหมาย โดยมีผู้ริเริ่มดำเนินการอย่างน้อย 7 คนขึ้นไป

บริษัทจำกัด (มหาชน) หมายถึง สถานประกอบการที่จัดตั้งขึ้นโดยการจดทะเบียนจัดตั้งบริษัท การควบบริษัท หรือการแปรสภาพบริษัท และวัตถุประสงค์ที่จะขายหุ้นต่อประชาชน โดยมีผู้ริเริ่มดำเนินการตั้งแต่ 15 คนขึ้นไป

3.4 ส่วนราชการ รัฐวิสาหกิจ

หมายถึง สถานประกอบการที่รัฐบาลเป็นเจ้าของหรือมีทุนอยู่ด้วยไม่น้อยกว่าร้อยละ 50 ของทุนทั้งหมดในที่นี้หมายรวมถึงสถานประกอบการที่ดำเนินการโดยรัฐบาลด้วย ได้แก่ เรือรบ โรงฆ่าสัตว์ องค์การพอกหนัง องค์การแก้ว เป็นต้น

3.5 สหกรณ์

หมายถึง สถานประกอบการที่จัดตั้งขึ้นในรูปของสหกรณ์ โดยจดทะเบียนถูกต้องตามกฎหมายว่าด้วยสหกรณ์ โดยมีผู้ก่อตั้งไม่น้อยกว่า 10 คน

3.6 การจัดตั้งในรูปแบบอื่น ๆ

หมายถึง สถานประกอบการที่จัดตั้งในรูปแบบอื่น ๆ นอกเหนือจากที่กล่าวแล้วข้างต้น เช่น สมาคม สโมสร กลุ่มแม่บ้าน เป็นต้น

4. รูปแบบการจัดตั้งทางเศรษฐกิจ

4.1 สำนักงานแห่งเดียว

หมายถึง สถานประกอบการที่ไม่เป็นสาขาหรือหน่วยงานย่อยของสถานประกอบการอื่น และไม่มีสาขา หรือหน่วยงานย่อยอื่น

4.2 สำนักงานใหญ่

หมายถึง สถานประกอบการที่เป็นเจ้าของและควบคุมกิจการของสถานประกอบการอื่นที่เป็นสำนักงานสาขา หรือหน่วยงานย่อย

4.3 สำนักงานสาขา

หมายถึง สถานประกอบการที่เป็นสาขาหรือหน่วยงานย่อยของสถานประกอบการอื่น

5. ทุนจดทะเบียน

ทุนจดทะเบียนหรือทุนรับอนุญาต หมายถึง ทุนดำเนินการซึ่งผู้เริ่มก่อการได้ระบุไว้เมื่อจดทะเบียนจัดตั้งเป็นนิติบุคคลหรือทุนที่ได้รับอนุญาตเมื่อจัดตั้งเป็นนิติบุคคลทุนนี้ไม่ได้แสดงถึงเงินที่ได้รับจากผู้ถือหุ้นแต่เป็นการแสดงถึงความประสงค์ของผู้เริ่มก่อการว่าจะมีทุนดำเนินการเป็นจำนวนเงินเท่าใด

6. อัตราการใช้กำลังการผลิต

หมายถึง สัดส่วนระหว่างปริมาณผลผลิตจริงกับกำลังการผลิตสูงสุด ที่สามารถผลิตได้ในช่วงเวลาหนึ่ง คำนวณโดยปริมาณการผลิตจริงหารด้วยกำลังการผลิต

7. คนทำงาน

หมายถึง คนที่ทำงานในสถานประกอบการทั้งที่ได้รับเงินเดือนและไม่ได้รับเงินเดือน ที่สถานประกอบการมีอยู่ตามปกติ รวมทั้งผู้ที่ปกติทำงานอยู่ในสถานประกอบการแห่งนี้ แต่ในวันดังกล่าว ไม่ได้มาทำงาน เนื่องจากเจ็บป่วย ลาหยุดพักผ่อน โดยได้รับค่าจ้าง/เงินเดือน

คนทำงานประกอบด้วย

7.1 คนทำงานโดยไม่ได้รับค่าจ้าง เงินเดือน

หมายถึง เจ้าของกิจการหรือหุ้นส่วนที่ทำงานให้สถานประกอบการ โดยไม่ได้รับค่าจ้าง เงินเดือน และผู้ที่อาศัยอยู่ในครัวเรือนของเจ้าของกิจการ หรือหุ้นส่วน หรือบุคคลอื่น ที่ทำงานให้กับสถานประกอบการอย่างน้อยสัปดาห์ละ 20 ชั่วโมง โดยไม่ได้รับค่าจ้างเงินเดือนเป็นประจำ

7.2 ลูกจ้างในกรรมวิธีการผลิต

หมายถึง ลูกจ้างทั้งหมดที่ทำงานเกี่ยวข้อง โดยตรงกับการผลิตในขั้นตอนต่าง ๆ หรือกิจกรรมที่เกี่ยวข้องกับการผลิต โดยได้รับค่าจ้าง เงินเดือน

ผู้ปฏิบัติงานมีฝีมือ หมายถึง ผู้ที่ทำงานด้านการผลิตซึ่งเคยได้รับการฝึกฝนอบรมมาก่อนอย่างน้อย 3 เดือน หรือผู้มีประสบการณ์ในการทำงาน 5 ปีขึ้นไปในงานเฉพาะที่ทำอยู่ เช่น ช่างนาถยนต์ คนดูแลเครื่องจักร ผู้ผลิต หรือติดตั้งอุปกรณ์ ผู้เดินเครื่องจักร ผู้ประกอบชิ้นส่วนต่าง ๆ เป็นต้น

ผู้ปฏิบัติงานไม่มีฝีมือ หมายถึง ผู้ที่ทำงานด้านการผลิตที่ได้รับการฝึกงานก่อนปฏิบัติงานน้อยกว่า 2 สัปดาห์ เช่น พนักงานทำความสะอาดเครื่องจักร

7.3 ลูกจ้างอื่น ๆ

หมายถึง ลูกจ้างทั้งหมดนอกเหนือจากลูกจ้างในกรรมวิธีการผลิต รวมถึงผู้ปฏิบัติงาน นักบริหาร นักวิชาการ เสมียนพนักงาน เช่น ผู้จัดการ ผู้อำนวยการ และกรรมการบริหารที่ได้รับค่าจ้าง เงินเดือน ผู้ปฏิบัติงานในห้องทดลองและนักวิจัย พนักงานพิมพ์ดีด พนักงานบัญชี และพนักงานขาย เป็นต้น

ไม่รวมคนทำงาน ดังต่อไปนี้

- (1) ผู้บริหารหรือผู้ถือหุ้นที่ได้รับเบี้ยประชุมเป็นครั้งคราว
- (2) คนทำงานของสถานประกอบการอื่นที่มาปฏิบัติงานประจำที่สถานประกอบการแห่งนี้
- (3) คนทำงานที่รับงานไปทำที่บ้านแล้วนำมาส่ง โดยไม่ได้ลงทุนซื้อวัสดุ อุปกรณ์ (หรือถ้ามีการใช้เครื่องมือส่วนตัวเล็กน้อยได้ เช่น มีด เข็ม ค้อน)
- (4) คนงานที่ทำงานเป็นระยะเวลานาน เช่น ลาไปราชการทหาร
- (5) คนที่สถานประกอบการจ้างมาทำงานเฉพาะอย่างเป็นครั้งคราว เช่น กรรมกรที่จ้างมาขนของ พนักงานเดินตลาดหรือตัวแทนจำหน่ายที่ไม่มีเงินเดือนประจำ

8. ค่าตอบแทนแรงงาน

8.1 ค่าจ้าง เงินเดือน

หมายถึง เงินที่นายจ้างหรือสถานประกอบการจ่ายให้ลูกจ้าง ในระหว่างเดือนมกราคม - เดือนธันวาคม 2549 (ก่อนหักภาษีเงินได้บุคคลธรรมดา เงินสมทบกองทุนประกันสังคมในส่วนของลูกจ้าง ต้องจ่ายค่าประกันชีวิต และรายจ่ายอื่น ๆ ของลูกจ้าง) ตามข้อตกลงการจ้างแรงงาน โดยอาจจ่ายตามเงื่อนไขของระยะเวลา หรือจ่ายตามปริมาณงาน

8.2 ค่าล่วงเวลา โบนัส เงินรางวัลพิเศษ เงินเพิ่มค่าครองชีพ ค่านายหน้า

หมายถึง เงินนอกเหนือจากค่าจ้าง เงินเดือน ที่สถานประกอบการจ่ายให้แก่ลูกจ้างเป็นค่าตอบแทนในการทำงาน

8.3 สวัสดิการและผลประโยชน์ตอบแทนอื่น ๆ

หมายถึง ผลประโยชน์ตอบแทนแรงงานที่นายจ้างหรือสถานประกอบการจ่าย หรือบริการให้แก่ลูกจ้าง ได้แก่ ค่าตอบแทนแรงงานที่จ่ายเป็นสิ่งของหรือผลผลิต และสวัสดิการที่นายจ้างจัดหาหรือบริการลูกจ้าง เช่น อาหาร เครื่องดื่ม บ้านพักคนงาน ค่าเช่าบ้าน ค่าซ่อมแซมที่อยู่อาศัย ค่ารักษาพยาบาล บริการดูแลบุตร พาหนะรับส่งมาทำงาน บันเทิงหรือสันทนาการต่าง ๆ ที่จัดให้ลูกจ้าง เป็นต้น **ทั้งนี้ไม่รวมเสื้อผ้า เครื่องแบบที่ใช้เฉพาะในการปฏิบัติงาน (ค่าเสื้อผ้า เครื่องแบบที่ใช้เฉพาะในการปฏิบัติงาน ถือเป็นค่าใช้จ่ายอื่น ๆ ของสถานประกอบการ)**

8.4 เงินที่สถานประกอบการจ่ายสมทบเข้ากองทุนเพื่อการประกันสังคม

หมายถึง เงินที่สถานประกอบการจ่ายสมทบเข้ากองทุนเพื่อการประกันสังคมของทั้งรัฐบาลและเอกชน เพื่อมิให้ลูกจ้างได้รับความเดือดร้อนเมื่อต้องขาดรายได้ไปบางส่วนหรือทั้งหมด อันเนื่องมาจากการเจ็บป่วยหรือประสบอันตรายทั้งในและนอกเวลาทำงาน การคลอดบุตร ทูพพลภาพ การว่างงาน ชราภาพ และเสียชีวิต เงินดังกล่าว ได้แก่ เงินสมทบกองทุนประกันสังคม กองทุนเงินทดแทน กองทุนสำรองเลี้ยงชีพ เป็นต้น

9. ค่าซื้อวัตถุดิบและวัสดุประกอบที่ใช้ในการผลิต

หมายถึง มูลค่าของวัตถุดิบและวัสดุประกอบฯ ที่สถานประกอบการจัดซื้อ หรือได้รับมาจากสำนักงานใหญ่ในระหว่างเดือนมกราคม - เดือนธันวาคม 2549 เพื่อใช้ในการผลิตโดยสถานประกอบการเอง หรือจ้างสถานประกอบการอื่นหรือผู้อื่นทำการผลิต มูลค่าดังกล่าวเป็นมูลค่าที่นำส่งถึงสถานประกอบการซึ่งรวมค่าภาษีขาเข้า ค่าขนส่ง ค่าประกันภัย ค่าบรรจุหีบห่อ เป็นต้น

10. ค่าเชื้อเพลิง

หมายถึง มูลค่าของเชื้อเพลิงทุกชนิดที่ซื้อมาเพื่อใช้เป็นเชื้อเพลิงสำหรับพลังงานและความร้อน ไม่รวม เชื้อเพลิงที่เป็นส่วนประกอบของผลิตภัณฑ์ หรือที่ใช้ในการผลิตกระแสไฟฟ้า หรือเชื้อเพลิงที่ได้จากผลพลอยได้ของกิจกรรมการผลิต เช่น ขี้เลื่อย เป็นต้น

11. ค่าไฟฟ้าที่ใช้ในการผลิต

หมายถึง มูลค่าค่าไฟฟ้าทั้งหมดที่สถานประกอบการซื้อระหว่างเดือนมกราคม - เดือนธันวาคม 2549 รวมทั้งค่าไฟฟ้าที่ได้รับจากหน่วยพลังงานของสถานประกอบการอื่นแต่อยู่ในเครือข่ายกัน โดยจะต้องประมาณมูลค่าเหมือนกับการซื้อขายโดยปกติ

12. ค่าใช้จ่ายในการบำรุงรักษาและซ่อมแซมเครื่องจักร หรือโรงงานโดยสถานประกอบการอื่น

หมายถึง มูลค่าของค่าใช้จ่ายทั้งหมดที่ใช้ในการซ่อมแซมและบำรุงอาคาร และสินทรัพย์ถาวรอื่น ๆ เพื่อให้อยู่ในสภาพที่ดีใช้งานต่อไปได้ ทั้งนี้ให้รวมค่าใช้จ่ายในการบำรุงรักษาซ่อมแซมที่จัดทำโดยสถานประกอบการที่อยู่ในเครือข่ายกัน และให้ประมาณมูลค่าในการซ่อมแซมเหมือนกับการว่าจ้างสถานประกอบการอื่นหรือผู้อื่น

13. ค่าซื้อสินค้าที่ซื้อมาจำหน่ายในสภาพเดิม

หมายถึง มูลค่าในการซื้อสินค้าเพื่อนำมาจำหน่ายในสภาพเดิม โดยไม่มีการเปลี่ยนแปลงสภาพ

14. ค่าจ้างเหมาจ่ายให้สถานประกอบการอื่นผลิตสินค้าให้ โดยสถานประกอบการจัดหาวัสดุให้

หมายถึง จำนวนเงินที่จ่ายเป็นค่าจ้างให้กับสถานประกอบการอื่น เพื่อทำการผลิตสินค้าโดยวัตถุดิบและส่วนประกอบในการผลิตเป็นของสถานประกอบการผู้จ้าง

15. มูลค่าสินค้า วัตถุดิบและวัสดุประกอบฯ คงเหลือ

หมายถึง มูลค่าของสินค้า วัตถุดิบและวัสดุประกอบฯ ของสถานประกอบการที่ยังคงเหลืออยู่โดยไม่คำนึงว่าจะเก็บไว้ ณ ที่ใดก็ตาม

มูลค่าคงเหลือต้นปี คือ มูลค่าของสินค้า วัตถุดิบและวัสดุประกอบฯ ที่เหลือมาจากปีก่อนเมื่อ 1 มกราคม 2549

มูลค่าคงเหลือปลายปี คือ มูลค่าของสินค้า วัตถุดิบและวัสดุประกอบฯ ที่เหลืออยู่เมื่อ 31 ธันวาคม 2549

16. ส่วนเปลี่ยนแปลงมูลค่าสินค้า วัตถุดิบและวัสดุประกอบฯ คงเหลือ

หมายถึง ผลต่างระหว่างมูลค่าคงเหลือปลายปีและมูลค่าคงเหลือต้นปี (มูลค่าปลายปี – มูลค่าต้นปี)

17. ค่าใช้จ่ายอื่น ๆ ของสถานประกอบการ

หมายถึง ค่าใช้จ่ายในการดำเนินกิจการต่าง ๆ ของสถานประกอบการ เช่น ค่าเช่าที่ดิน ค่าเช่าอาคารพร้อมที่ดิน ค่าเสื่อมราคาสินทรัพย์ถาวรทุกประเภท ค่าไฟฟ้า ค่าน้ำประปา ค่าไปรษณีย์ ค่าโทรเลข ค่าโทรศัพท์ ค่าทำบัญชี ค่าที่ปรึกษา ค่าดอกเบี้ยจ่าย หนี้สูญ ค่าภาษี ค่าโฆษณา ค่านายหน้า และอื่น ๆ เป็นต้น

18. มูลค่าขายผลผลิต

หมายถึง มูลค่าการจำหน่ายผลิตภัณฑ์ที่สถานประกอบการผลิตขึ้นเองและ/หรือที่สถานประกอบการอื่นผลิตให้โดยสถานประกอบการเป็นผู้จ่ายค่าวัตถุดิบ และวัสดุประกอบที่ใช้ในการผลิต ในระหว่างเดือนมกราคม - เดือนธันวาคม 2549 ทั้งนี้ให้รวมมูลค่าผลผลิตที่สถานประกอบการผลิตเพื่อใช้เอง หรือให้คนทำงาน เป็นส่วนหนึ่งของค่าตอบแทนแรงงาน ผลผลิตที่จัดส่งให้สำนักงานใหญ่ สำนักงานสาขา หรือสำนักงานขายของโรงงานและรายรับจากการขายผลพลอยได้และเศษวัสดุ

19. รายรับจากการขายสินค้าที่ซื้อมาจำหน่ายในสภาพเดิม

หมายถึง จำนวนเงินที่สถานประกอบการได้รับจากการขายสินค้าที่ซื้อมาจำหน่ายโดยไม่มีการเปลี่ยนแปลงสภาพ

20. รายรับจากการรับจ้างเหมาทำการผลิตสินค้าให้สถานประกอบการอื่น

หมายถึง จำนวนเงินที่ได้รับจากผู้จ้างในการรับจ้างเหมาทำการผลิตสินค้า โดยผู้จ้างจัดหาวัสดุให้ถ้าเป็นการรับจ้างเหมาผลิตสินค้าให้สถานประกอบการในเครือเดียวกันจะคิดค่าบริการในการผลิตตามราคาตลาด หรือคิดจากค่าใช้จ่ายต่าง ๆ ที่เกิดขึ้นจริงในกระบวนการผลิต โดยไม่รวมค่าวัสดุที่ผู้จ้างจัดหามาให้

21. รายรับจากการให้บริการ บำรุงรักษา ซ่อมแซมและติดตั้ง ให้แก่สถานประกอบการอื่น

หมายถึง จำนวนเงินที่สถานประกอบการได้รับจากการให้บริการบำรุงรักษาซ่อมแซมและติดตั้งเครื่องจักรหรือโรงงานให้กับสถานประกอบการอื่นหรือลูกค้า สำหรับค่าบริการในการให้บริการแก่สถานประกอบการอื่นในเครือเดียวกัน ให้คิดมูลค่าการบริการ โดยรวมค่าแรงงาน ค่าดำเนินการ และค่าวัสดุที่ใช้ในการให้บริการ

22. รายรับอื่นๆ

หมายถึง มูลค่ารายรับอื่นๆ ของสถานประกอบการ เช่น รายรับจากการขายกากของเสียหรือวัสดุเหลือใช้ของสถานประกอบการ และค่าขายกระแสไฟฟ้า เป็นต้น

23. มูลค่าตามบัญชีของสินทรัพย์ถาวร

หมายถึง มูลค่าสุทธิของสินทรัพย์ถาวรตามบัญชีเมื่อได้หักค่าเสื่อมราคา ค่าสึกหรอตามระยะเวลาการใช้งานถึงวันสิ้นปี สินทรัพย์ถาวร ได้แก่ ที่ดิน อาคาร เครื่องจักรและเครื่องมือ ยานพาหนะ เครื่องใช้สำนักงาน เป็นต้น มูลค่าสินทรัพย์ถาวรรวมถึงมูลค่าการต่อเติมตัดแปลง และปรับปรุงสินทรัพย์ถาวรในระหว่างเดือน มกราคม – เดือนธันวาคม 2549 เพื่อยืดอายุการใช้งาน หรือเพิ่มประสิทธิภาพการทำงาน

24. มูลค่าเพิ่ม

คำนวณโดย : มูลค่าเพิ่ม = มูลค่าผลผลิต - ค่าใช้จ่ายขั้นกลาง

มูลค่าผลผลิต หมายถึง รายรับของสถานประกอบการในรอบปี 2549 ซึ่งได้แก่

- (1) มูลค่าขายผลผลิต
- (2) รายรับจากการขายสินค้าที่ซื้อมาจำหน่ายในสภาพเดิม
- (3) รายรับจากการรับจ้างเหมาทำการผลิตสินค้าให้สถานประกอบการอื่นโดยสถานประกอบการจัดหาวัสดุให้
- (4) รายรับจากการให้บริการ บำรุงรักษา ซ่อมแซม และติดตั้งให้แก่สถานประกอบการอื่น
- (5) รายรับจากการให้เช่าอาคาร อาคารพร้อมที่ดิน ยานพาหนะ เครื่องจักรและเครื่องมือ ฯลฯ และรายรับอื่น ๆ
- (6) ส่วนเปลี่ยนแปลงมูลค่าสินค้าคงเหลือ

ค่าใช้จ่ายขั้นกลาง หมายถึง รายจ่ายที่ใช้ในการดำเนินการในขบวนการผลิตของสถานประกอบการในรอบปี 2549 ซึ่งได้แก่

- (1) ค่าซื้อวัตถุดิบ และวัสดุประกอบที่ใช้ในการผลิต
- (2) ค่าใช้จ่ายในการผลิต (ค่าเชื้อเพลิง และค่าไฟฟ้าที่ใช้ในการผลิต ค่าติดตั้งซ่อมแซมและบำรุงรักษาสินค้าที่จำหน่ายให้ลูกค้า ค่าติดตั้งซ่อมแซมและบำรุงรักษาเครื่องจักร เครื่องมือฯ และค่าใช้จ่ายในการผลิตอื่น ๆ)
- (3) ค่าซื้อสินค้าที่ซื้อมาจำหน่ายในสภาพเดิม
- (4) ค่าจ้างเหมาจ่ายให้สถานประกอบการอื่นผลิตสินค้าให้
- (5) ค่าใช้จ่ายในการขายของสถานประกอบการ (ค่าโฆษณา ค่าขนส่งสินค้าที่ขาย ค่านายหน้า ค่าประกันภัย และค่าใช้จ่ายในการขายอื่น ๆ)
- (6) ค่าใช้จ่ายในการบริหารและดำเนินงานของสถานประกอบการ (ค่าใช้จ่ายในการบริหารและดำเนินงานฯ หักด้วยค่าเช่าที่ดิน ค่าดอกเบี้ยจ่าย หนี้สูญ และขาดทุนจากการเปลี่ยนแปลงอัตราแลกเปลี่ยนฯ)
- (7) ส่วนเปลี่ยนแปลงมูลค่าวัตถุดิบและวัสดุประกอบฯ คงเหลือ

คณะผู้จัดทำ CD - ROM

หน่วยงานเจ้าของเรื่อง

สำนักงานสถิติจังหวัดจันทบุรี

โทร. 0 3931 1510

หน่วยงานผลิตและออกแบบ

กลุ่มบูรณาการข้อมูลสถิติ

สำนักงานสถิติพยากรณ์

โทร. 0 2281 0333 ต่อ 1415 - 1418