



สำมะโนอุตสาหกรรม พ.ศ. 2560
THE 2017 INDUSTRIAL CENSUS

จังหวัดนนทบุรี
NONTHABURI PROVINCE

สำนักงานสถิติแห่งชาติ
กระทรวงดิจิทัลเพื่อเศรษฐกิจและสังคม

NATIONAL STATISTICAL OFFICE
MINISTRY OF DIGITAL ECONOMY AND SOCIETY



สำมะโนอุตสาหกรรม พ.ศ. 2560
จังหวัดนนทบุรี

THE 2017 INDUSTRIAL CENSUS
NONTHABURI PROVINCE



สำนักงานสถิติแห่งชาติ

หน่วยงานเจ้าของเรื่อง สำนักงานสถิติจังหวัดนนทบุรี
โทรศัพท์ 0 2580 0720 ต่อ 105
โทรสาร 0 2580 0749 ต่อ 104
ไปรษณีย์อิเล็กทรอนิกส์ nontburi@nso.go.th

หน่วยงานที่เผยแพร่ กองสถิติพยากรณ์
สำนักงานสถิติแห่งชาติ
ศูนย์ราชการเฉลิมพระเกียรติ 80 พรรษาฯ
อาคารรัฐประศาสนภักดี ชั้น 2
ถนนแจ้งวัฒนะ เขตหลักสี่ กรุงเทพฯ 10210
โทรศัพท์ 0 2141 7498
โทรสาร 0 2143 8132
ไปรษณีย์อิเล็กทรอนิกส์ binfopub@nso.go.th

ปีที่จัดพิมพ์ 2561

จัดพิมพ์โดย สำนักงานสถิติจังหวัดนนทบุรี

คำนำ

อุตสาหกรรมเป็นกิจกรรมทางเศรษฐกิจที่สำคัญของประเทศ สร้างรายได้ให้กับประเทศเป็นอย่างมาก อุตสาหกรรมในประเทศไทยกำลังเปลี่ยนผ่านภาคอุตสาหกรรมไปสู่ Industry 4.0 พัฒตามนโยบายประเทศไทย 4.0 ซึ่งเป็นอุตสาหกรรมกำลังก้าวสู่การปฏิวัติครั้งใหม่ด้วยการนำนวัตกรรมและเทคโนโลยีสมัยใหม่เข้ามาเป็นกลไกขับเคลื่อนให้เกิดการพัฒนาในด้านต่างๆ ภายใน 20 ปี ข้างหน้า ปัจจุบันทุกประเทศบนโลกมีการเชื่อมต่อกันอย่างไร้พรมแดนในทุกมิติ ทั้งความร่วมมือทางการค้า ด้านการพัฒนาโครงสร้างพื้นฐาน และความร่วมมือทางด้านเศรษฐกิจและสังคม ย่อมเกิดการแข่งขันสูงขึ้นเรื่อยๆ ประเทศไทยจำเป็นต้องปรับตัวสู่การพัฒนาในยุคอุตสาหกรรม 4.0 ด้วยเพื่อเพิ่มศักยภาพของตนเองในการแข่งขัน ข้อมูลสถิติด้านอุตสาหกรรมการผลิต จึงมีความสำคัญมากใช้ในการวางแผนพัฒนา Industry 4.0 ในแต่ละด้าน สำนักงานสถิติแห่งชาติตระหนักถึงความสำคัญดังกล่าว จึงได้จัดทำสำมะโนอุตสาหกรรมขึ้น เพื่อให้ประเทศมีข้อมูลสถิติพื้นฐาน ที่สำคัญทางด้านอุตสาหกรรมการผลิตอย่างต่อเนื่อง เพื่อภาครัฐและเอกชนใช้ในการกำหนดนโยบายและวางแผนพัฒนาเศรษฐกิจ ด้านอุตสาหกรรมทั้งในระดับประเทศและระดับจังหวัดเพื่อเพิ่มศักยภาพในการแข่งขันในตลาดโลก

ในการจัดทำสำมะโนอุตสาหกรรม พ.ศ. 2560 ครั้งนี้ ได้กำหนดแผนการดำเนินงานเป็น 2 ขั้นตอน คือ ขั้นการเก็บรวบรวมข้อมูลพื้นฐานหรือการนับจดสถานประกอบการทุกประเภท ซึ่งดำเนินการในปี 2559 และขั้นการเก็บรวบรวมข้อมูลรายละเอียดหรือการแจงนับสถานประกอบการในอุตสาหกรรมการผลิตดำเนินการในปี 2560

รายงานฉบับนี้ เป็นรายงานผลจากการเก็บรวบรวมข้อมูลรายละเอียดเฉพาะอุตสาหกรรมการผลิต ซึ่งจัดจำแนกประเภทสถานประกอบการตามการจัดมาตรฐานอุตสาหกรรมประเทศไทย ปี 2552 (Thailand Standard Industrial Classification: TSIC 2009) ที่ตั้งอยู่ในเขตเทศบาลและนอกเขตเทศบาลของจังหวัดนนทบุรี โดยทำการเก็บรวบรวมข้อมูลในระหว่างเดือนเมษายน - กรกฎาคม 2560 ข้อมูลที่นำเสนอเป็นการดำเนินกิจการในรอบปี 2559 การนำเสนอผลนั้น ได้นำเสนอข้อมูลเป็น 2 ตอน คือ ตอนที่ 1 ข้อมูลทั่วไปของสถานประกอบการ และตอนที่ 2 ข้อมูลการดำเนินกิจการ จำแนกตามขนาดของสถานประกอบการ และจำแนกตามประเภทอุตสาหกรรม นอกจากนี้ข้อมูลสถิติดังกล่าวยังมีข้อมูลเกี่ยวกับข้อมูลจำแนกตามอำเภอ แต่ไม่ได้นำเสนอในรายงานฉบับนี้ ผู้สนใจสามารถติดต่อขอข้อมูลได้ที่สำนักงานสถิติจังหวัดนนทบุรี

สำนักงานสถิติแห่งชาติ ใคร่ขอขอบคุณผู้ประกอบการและผู้เกี่ยวข้องทุกฝ่ายที่ได้ให้ความร่วมมือในการให้ข้อมูล ซึ่งข้อมูลที่ได้จะเป็นประโยชน์สำหรับผู้ใช้อข้อมูลทั้งภาครัฐบาลและภาคเอกชนต่อไป

บทสรุปสำหรับผู้บริหาร

เนื่องจากบริบทของประเทศไทยมีการเปลี่ยนแปลงทั้งด้านเศรษฐกิจสังคมและการเมืองที่ส่งผลกระทบต่อภาคอุตสาหกรรมทำให้โครงสร้างการดำเนินธุรกิจและอุตสาหกรรมเปลี่ยนแปลงไป เช่น วิชาธุรกิจขนาดกลางและขนาดย่อม (SMEs) มีอัตราการขยายตัวเพิ่มขึ้นและมีธุรกิจทางการค้า การบริการ และอุตสาหกรรมใหม่ๆ เกิดขึ้นเป็นต้น ซึ่งถือเป็นกลไกที่สำคัญต่อการเจริญเติบโตของระบบเศรษฐกิจของประเทศ ดังนั้นข้อมูลสถิติและสารสนเทศโครงสร้างขั้นพื้นฐานเกี่ยวกับการประกอบธุรกิจและอุตสาหกรรม จึงมีความสำคัญและจำเป็นสำหรับภาครัฐและเอกชนใช้ในการกำหนดนโยบายและวางแผนพัฒนาด้านเศรษฐกิจและอุตสาหกรรมทั้งในระดับประเทศและระดับท้องถิ่น เพื่อเพิ่มขีดความสามารถในการแข่งขันทางเศรษฐกิจในตลาดโลก

สำนักงานสถิติแห่งชาติ จัดทำสำมะโนอุตสาหกรรมทุก 10 ปี ตามข้อเสนอแนะขององค์การสหประชาชาติ และได้วางแผนเปลี่ยนเป็นจัดทำทุก 5 ปี เพื่อให้ประเทศไทยมีข้อมูลพื้นฐานที่สำคัญทางด้านอุตสาหกรรมการผลิตอย่างต่อเนื่อง เพื่อใช้ในการวิเคราะห์และติดตามสถานการณ์ด้านเศรษฐกิจของประเทศและภูมิภาค ซึ่งที่ผ่านมาสำนักงานสถิติแห่งชาติจัดทำสำมะโนอุตสาหกรรมมาแล้ว 4 ครั้ง ในปี 2507 ปี 2540 ปี 2550 และปี 2555 สำหรับปี 2560 เป็นการจัดทำสำมะโนอุตสาหกรรมครั้งที่ 5 ของประเทศไทย

ในการจัดทำสำมะโนอุตสาหกรรม พ.ศ. 2560 ได้กำหนดแผนการดำเนินงานเป็น 2 ขั้นตอน คือ ขั้นการเก็บรวบรวมข้อมูลพื้นฐานหรือการนับจดสถานประกอบการ ทุกประเภท ซึ่งดำเนินการในปี 2559 และขั้นการเก็บรวบรวม ข้อมูลรายละเอียดหรือการแจงนับสถานประกอบการในอุตสาหกรรมการผลิต ดำเนินการในปี 2560

สำหรับรายงานผลสำมะโนอุตสาหกรรม พ.ศ. 2560 ฉบับนี้เป็นผลการเก็บรวบรวมข้อมูลรายละเอียดเกี่ยวกับการประกอบกิจการของสถานประกอบการในปี 2559 ซึ่งจัดจำแนกประเภทสถานประกอบการตามการจัดประเภทมาตรฐานอุตสาหกรรมประเทศไทย ปี 2552 (TSIC2009) และดำเนินการเก็บรวบรวมข้อมูลระหว่างเดือน เมษายน – กรกฎาคม พ.ศ. 2560 ข้อมูลที่นำเสนอเป็นข้อมูลของสถานประกอบการอุตสาหกรรมการผลิตทั่วประเทศที่ตั้งอยู่ใน **จังหวัดนนทบุรี** ซึ่งสรุปได้ดังนี้

● การเก็บรวบรวมข้อมูลพื้นฐาน : การนับจด

โดยมีผลการเก็บรวบรวมข้อมูลพื้นฐานของสถานประกอบการที่ประกอบธุรกิจเกี่ยวกับธุรกิจทางการค้าธุรกิจทางการบริการ การผลิต การก่อสร้าง การขนส่งทางบกและสถานที่เก็บสินค้า กิจกรรมด้านข้อมูลข่าวสารและการสื่อสาร และกิจกรรมด้านโรงพยาบาลเอกชนในปี 2559 นั้น พบว่ามีสถานประกอบการจำนวนทั้งสิ้น 39,681 แห่ง ส่วนใหญ่ ร้อยละ 31.2 หรือ 12,369 แห่ง ดำเนินธุรกิจเกี่ยวกับ*การขายปลีก* รองลงมา กิจกรรมบริการที่พัก แรม อาหารและเครื่องดื่ม 6,381 แห่ง คิดเป็น ร้อยละ 16.1 กิจกรรมบริการอื่น ๆ 5,279 แห่ง คิดเป็นร้อยละ 13.3 กิจกรรมด้านการผลิต 3,916 แห่ง คิดเป็นร้อยละ 9.8 (ภาพที่ 1)

ภาพที่ 1 จำนวนสถานประกอบการของข้อมูลพื้นฐาน
จำแนกตามกิจกรรมทางเศรษฐกิจ

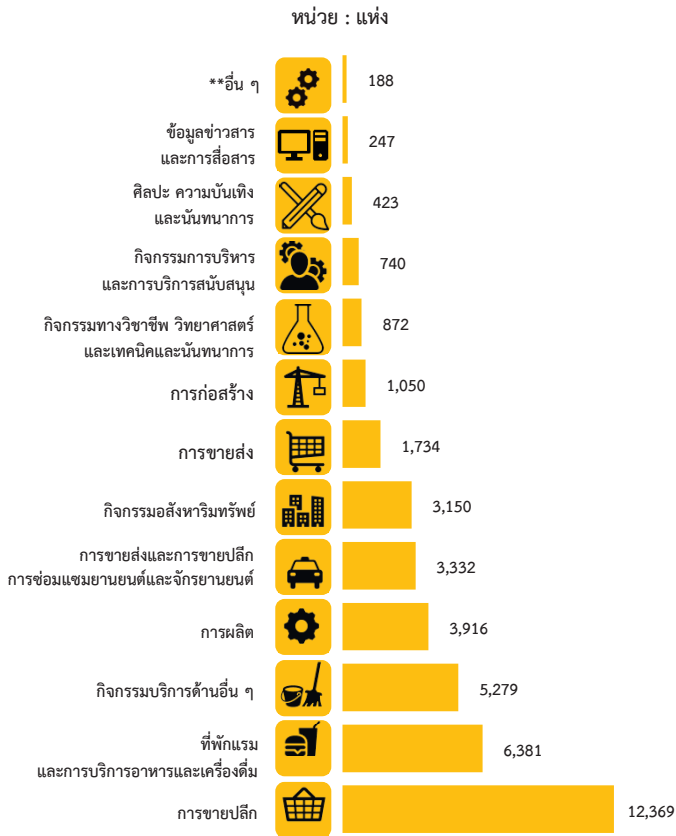

** อื่น ๆ หมายถึง การจัดการบำบัดน้ำเสีย ของเสียและสิ่งปฏิกูล การขนส่งทางบก สถานที่เก็บสินค้า และโรงพยาบาลเอกชน

● ข้อมูลรายละเอียด: งานจ้างนับ

1. จำนวนสถานประกอบการ

จากการเก็บรวบรวมข้อมูลรายละเอียดของสถานประกอบการที่ดำเนินกิจการอุตสาหกรรมการผลิตในหมวดใหญ่การผลิต การจัดหา การจัดการและบำบัดน้ำเสีย ของเสียและสิ่งปฏิกูล และหมวดย่อยการจัดพิมพ์จำหน่ายหรือเผยแพร่ ผลจากสำมะโนอุตสาหกรรม พ.ศ. 2560 ของจังหวัดนนทบุรี มีจำนวนสถานประกอบการทั้งสิ้น 3,944 แห่ง มีอุตสาหกรรมสำคัญ คือ การผลิตผลิตภัณฑ์โลหะประดิษฐ์ (ยกเว้นเครื่องจักรและอุปกรณ์) และการผลิตเสื้อผ้าเครื่องแต่งกาย ร้อยละ 20.5 และ 16.4 ตามลำดับ อุตสาหกรรมในลำดับรองลงไป ได้แก่ การผลิตผลิตภัณฑ์อาหาร มีร้อยละ 9.7 และการผลิต

เฟอร์นิเจอร์ มีร้อยละ 8.3 สำหรับหมวดย่อย อื่น ๆ นอกเหนือจากที่กล่าวข้างต้น มีจำนวนต่ำกว่าร้อยละ 6.0 (ภาพที่ 2)

ภาพที่ 2 ร้อยละของสถานประกอบการอุตสาหกรรม
การผลิต จำแนกตามหมวดย่อยอุตสาหกรรม

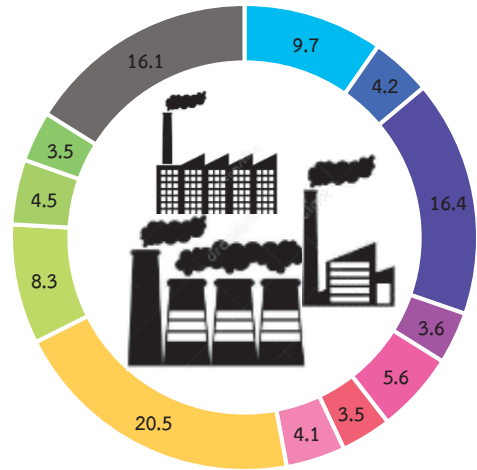

- หมวดย่อย 10 การผลิตผลิตภัณฑ์อาหาร
- หมวดย่อย 13 การผลิตสิ่งทอ
- หมวดย่อย 14 การผลิตเสื้อผ้าเครื่องแต่งกาย
- หมวดย่อย 16 การผลิตไม้และผลิตภัณฑ์จากไม้และไม้ก๊อก (ยกเว้นเฟอร์นิเจอร์) การผลิตสิ่งของจากฟาง และวัสดุถักสานอื่น ๆ
- หมวดย่อย 18 การพิมพ์และการผลิตซ้ำสื่อบันทึกข้อมูล
- หมวดย่อย 20 การผลิตเคมีภัณฑ์และผลิตภัณฑ์เคมี
- หมวดย่อย 23 การผลิตผลิตภัณฑ์อื่น ๆ ที่ทำจากแร่โลหะ
- หมวดย่อย 25 การผลิตผลิตภัณฑ์โลหะประดิษฐ์ (ยกเว้นเครื่องจักรและอุปกรณ์)
- หมวดย่อย 31 การผลิตเฟอร์นิเจอร์
- หมวดย่อย 32 การผลิตผลิตภัณฑ์อื่น ๆ
- หมวดย่อย 33 การซ่อมและการติดตั้งเครื่องจักรอุปกรณ์
- หมวดย่อยอื่น ๆ ได้แก่ 11, 15, 17, 19, 21, 24, 26-30, 37, 37-38 และ 58

2. ขนาดของสถานประกอบการ

สถานประกอบการส่วนใหญ่พบว่าเป็นสถานประกอบการขนาดเล็ก มีคนทำงาน 1 – 15 คน มีจำนวนมากที่สุด 3,174 แห่ง คิดเป็นร้อยละ 80.5 รองลงมาเป็นสถานประกอบการที่มีคนทำงาน 16 – 25 คน จำนวน 277 แห่ง คิดเป็นร้อยละ 7.0 สถานประกอบการที่มีคนทำงาน 51 – 200 คน 208 แห่ง คิดเป็นร้อยละ 5.3 สถานประกอบการที่มีคนทำงาน 31 – 50 คน 156 แห่ง คิดเป็นร้อยละ 4.0 สถานประกอบการที่มีคนทำงาน 26 – 30 คน 85 แห่ง คิดเป็นร้อยละ 2.1 และสถานประกอบการที่มีคนทำงานมากกว่า 200 คน จำนวน 44 แห่ง คิดเป็นร้อยละ 1.0 (ภาพที่ 3)

ภาพที่ 3 จำนวนสถานประกอบการอุตสาหกรรมผลิต จำแนกตามขนาดของสถานประกอบการ (จำนวนคนทำงาน)

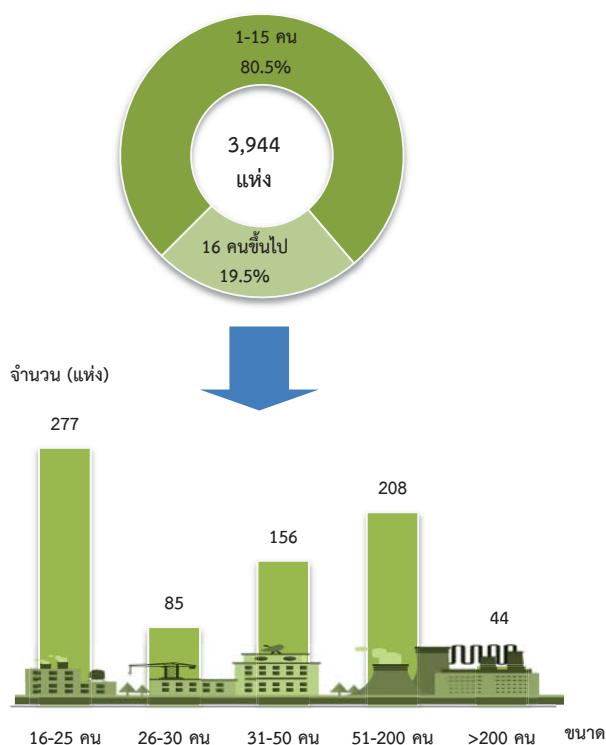

3. รูปแบบการจัดตั้งตามกฎหมาย

รูปแบบการจัดตั้งตามกฎหมายส่วนใหญ่ ร้อยละ 58.7 มีรูปแบบการจัดตั้งเป็นส่วนบุคคล รองลงมาจัดตั้งเป็นบริษัท บริษัทจำกัด (มหาชน) ร้อยละ 34.4 ห้างหุ้นส่วนจำกัด ห้างหุ้นส่วนสามัญ นิติบุคคล ร้อยละ 6.8 และมีการจัดตั้งในรูปแบบอื่น ๆ ได้แก่ ส่วนราชการ รัฐวิสาหกิจ สหกรณ์ มูลนิธิ สมาคม ร้อยละ 0.1 (ภาพที่ 4)

ภาพที่ 4 ร้อยละของสถานประกอบการอุตสาหกรรมผลิต จำแนกตามรูปแบบการจัดตั้งตามกฎหมาย

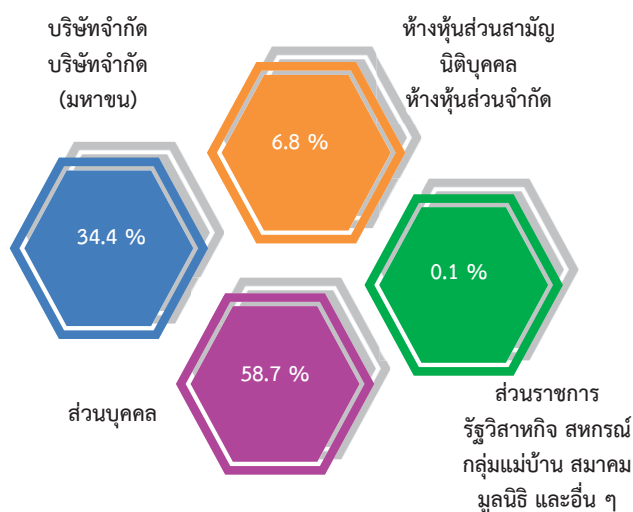

4. รูปแบบการจัดตั้งทางเศรษฐกิจ

สำหรับรูปแบบการจัดตั้งทางเศรษฐกิจของสถานประกอบการส่วนใหญ่พบว่ามีการจัดตั้งเป็นสำนักงานแห่งเดียว ไม่มีสำนักงานใหญ่และสำนักงานสาขา ร้อยละ 93.3 รองลงมาเป็นสำนักงานสาขา ร้อยละ 4.6 และสำนักงานใหญ่ ร้อยละ 2.1 (ภาพที่ 5)

ภาพที่ 5 ร้อยละของสถานประกอบการอุตสาหกรรม การผลิต จำแนกตามรูปแบบการจัดตั้ง ทางเศรษฐกิจ

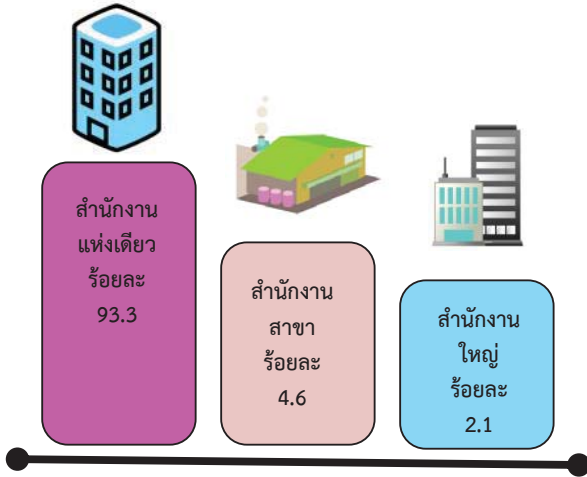

5. ระยะเวลาในการดำเนินกิจการ

จากการสอบถามระยะเวลาในการดำเนินกิจการ พบว่าสถานประกอบการส่วนใหญ่ มีระยะเวลาการดำเนินกิจการ 5 – 9 ปี จำนวน 1,633 แห่ง คิดเป็นร้อยละ 41.4 รองลงมาเป็น 10 – 19 ปี จำนวน 912 แห่ง คิดเป็นร้อยละ 23.1 และมีระยะเวลาการดำเนินกิจการน้อยกว่า 5 ปี จำนวน 895 แห่ง คิดเป็นร้อยละ 22.7 (ภาพที่ 6)

ภาพที่ 6 ร้อยละสถานประกอบการอุตสาหกรรมการผลิต จำแนกตามระยะเวลาดำเนินกิจการ

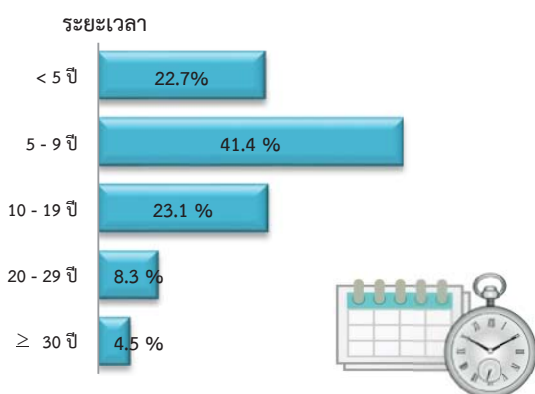

6. ทุนจดทะเบียน

เมื่อพิจารณาทุนจดทะเบียนของสถานประกอบการอุตสาหกรรมในจังหวัดนนทบุรีพบว่า สถานประกอบการมีทุนจดทะเบียน ร้อยละ 36.7 ของสถานประกอบการทั้งสิ้นในจำนวนนี้ส่วนใหญ่ ร้อยละ 86.7 มีทุนจดทะเบียนน้อยกว่า 10 ล้านบาท ร้อยละ 10.8 มีทุนจดทะเบียน 10 – 99 ล้านบาท ส่วนสถานประกอบการที่มีทุนจดทะเบียน ตั้งแต่ 100 ล้านบาทขึ้นไป มีเพียงร้อยละ 2.5 (ภาพที่ 7)

ภาพที่ 7 ร้อยละของสถานประกอบการอุตสาหกรรม การผลิต จำแนกตามทุนจดทะเบียน

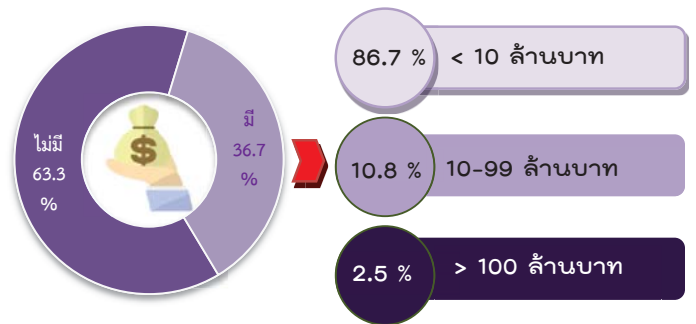

8. อัตราการใช้กำลังการผลิต

หากพิจารณาอัตราการใช้กำลังการผลิตต่อปี 2559 ของสถานประกอบการอุตสาหกรรมการผลิต พบว่า มีการใช้กำลังการผลิตโดยเฉลี่ย ประมาณมากกว่าหรือเท่ากับ 80.0% ร้อยละ 80.7 รายงานว่ามีการใช้กำลังการผลิต 50 – 79 % มี ร้อยละ 16.5 ในขณะที่สถานประกอบการร้อยละ 2.8 รายงานว่ามีกำลังการผลิตน้อยกว่า 50 % (ภาพที่ 8)

ภาพที่ 8 ร้อยละของสถานประกอบการอุตสาหกรรม การผลิต จำแนกตามอัตราการใช้กำลังการผลิต

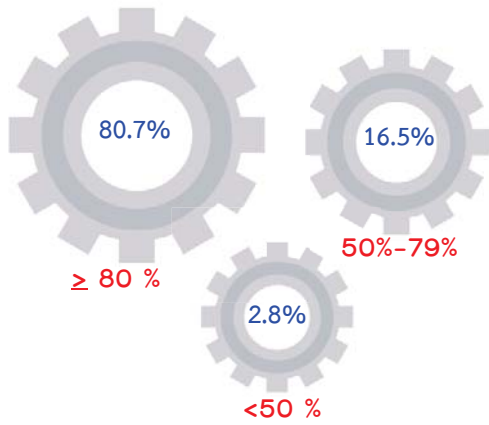

อัตราการใช้กำลังการผลิต หมายถึง สัดส่วนระหว่างปริมาณผลผลิตจริงกับกำลังการผลิตสูงสุดที่สามารถผลิตได้ในช่วงเวลาหนึ่ง คำนวณโดยปริมาณการผลิตจริงหารด้วยกำลังการผลิต

9. คนทำงานและลูกจ้าง

เมื่อพิจารณาคนทำงาน จำแนกหมวดย่อยอุตสาหกรรม พบว่าการผลิตเสื้อผ้าเครื่องแต่งกายมีจำนวนคนทำงาน 6,984 คน คิดเป็นร้อยละ 10.6 รองลงมาเป็นการผลิตผลิตภัณฑ์โลหะประดิษฐ์ (ยกเว้นเครื่องจักรและอุปกรณ์) มีจำนวนคนทำงาน 6,865 คน คิดเป็นร้อยละ 10.4 และการผลิตผลิตภัณฑ์อาหาร มีจำนวนคนทำงาน 6,439 คน คิดเป็นร้อยละ 9.7

เมื่อพิจารณาจำนวนลูกจ้าง จำแนกตามหมวดย่อยอุตสาหกรรม พบว่า การผลิตเสื้อผ้าเครื่องแต่งกาย มีจำนวนลูกจ้าง 6,132 คน คิดเป็นร้อยละ 9.8 รองลงมาเป็นการผลิตผลิตภัณฑ์โลหะประดิษฐ์ (ยกเว้นเครื่องจักรและอุปกรณ์) มีจำนวนลูกจ้าง 6,082 คน คิดเป็นร้อยละ 9.7 และการผลิตผลิตภัณฑ์อาหาร มีจำนวนลูกจ้าง 5,956 คน คิดเป็นร้อยละ 9.5 (ภาพที่ 9)

ภาพที่ 9 คนทำงานและลูกจ้างของสถานประกอบการ อุตสาหกรรมการผลิต จำแนกตามหมวดย่อยอุตสาหกรรม

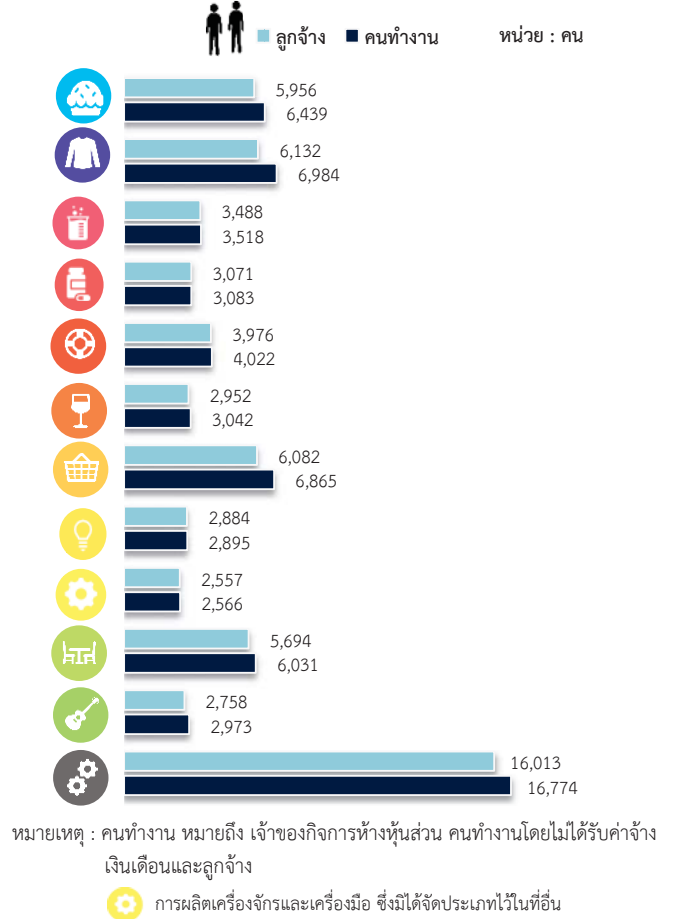

10. ค่าตอบแทนแรงงาน

เมื่อพิจารณาค่าตอบแทนแรงงานเฉลี่ย จำแนกหมวดย่อยอุตสาหกรรม พบว่าอุตสาหกรรมที่มีจำนวนค่าตอบแทนแรงงานเฉลี่ยการผลิตผลิตภัณฑ์โลหะประดิษฐ์ (ยกเว้นเครื่องจักรและอุปกรณ์) จำนวน 823,294 พันบาท รองลงมาเป็นอุตสาหกรรมการผลิตเสื้อผ้าเครื่องแต่งกาย มีจำนวนค่าตอบแทนแรงงานเฉลี่ย 821,005 พันบาท และการผลิตผลิตภัณฑ์อาหารเฉลี่ย 758,245 บาท

ภาพที่ 10 ค่าตอบแทนแรงงานของสถานประกอบการ
อุตสาหกรรมการผลิต จำแนกตาม
หมวดย่อยอุตสาหกรรม

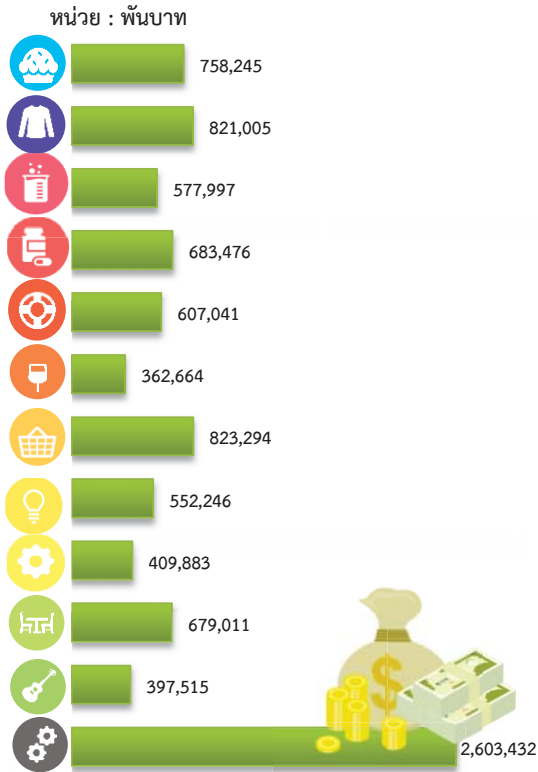

11. มูลค่าผลผลิต ค่าใช้จ่ายขั้นกลาง
และมูลค่าเพิ่ม

การประกอบอุตสาหกรรมการผลิตของจังหวัดนนทบุรี มีมูลค่าผลผลิตรวมทั้งสิ้นประมาณ 113,855,656.7 พันบาท เป็นค่าใช้จ่ายขั้นกลางประมาณ 83,196,020.0 พันบาท และมีมูลค่าเพิ่มประมาณ 30,659,636.8 พันบาท หากพิจารณามูลค่าเพิ่มตามหมวดย่อยอุตสาหกรรม พบว่า อุตสาหกรรมการผลิตอุปกรณ์ไฟฟ้า มีมูลค่าเพิ่มจำนวน 4,923,559.4 พันบาท รองลงมาเป็น อุตสาหกรรมการผลิตผลิตภัณฑ์อาหาร มีมูลค่าเพิ่มจำนวน 3,002,860.7 พันบาท และอุตสาหกรรม การผลิตผลิตภัณฑ์โลหะประดิษฐ์ (ยกเว้นเครื่องจักร และอุปกรณ์) มีมูลค่าเพิ่มจำนวน 2,516,851.6 พันบาท

ภาพที่ 11 มูลค่าเพิ่มของสถานประกอบการอุตสาหกรรม
การผลิต จำแนกตามหมวดย่อยอุตสาหกรรม



มูลค่าเพิ่ม คำนวณโดย มูลค่าผลผลิต หักด้วยค่าใช้จ่ายขั้นกลาง
มูลค่าผลผลิต หมายถึง รายรับของสถานประกอบการในรอบปี 2559
ค่าใช้จ่ายขั้นกลาง หมายถึง รายจ่ายที่ใช้ในการดำเนินการในขบวนการผลิตของ
สถานประกอบการในรอบปี 2559

● ปัญหาในการดำเนินกิจการ

สถานประกอบการอุตสาหกรรมการผลิตประมาณร้อยละ 54.3 รายงานว่าไม่มีปัญหาในการดำเนินกิจการ และร้อยละ 45.7 รายงานว่ามีปัญหาในการดำเนินกิจการ โดยปัญหาในการดำเนินกิจการ 5 อันดับแรก คือ เศรษฐกิจไม่ดี/ชะลอตัว ร้อยละ 67.4 รองลงมาร้อยละ 45.6 รายงานว่ามีปัญหาเกี่ยวกับต้นทุนในการผลิตสูงขึ้น ปัญหาคู่แข่งในอุตสาหกรรมมากขึ้น ร้อยละ 35.7 และตลาดอิมพอร์ตไม่สามารถขยายฐานลูกค้าได้ ร้อยละ 30.2 ขาดแคลนแรงงาน ร้อยละ 21.6

ภาพที่ 12 ร้อยละของสถานประกอบการอุตสาหกรรมการผลิต จำแนกตามการมีปัญหาในการดำเนินกิจการ 5 อันดับแรก

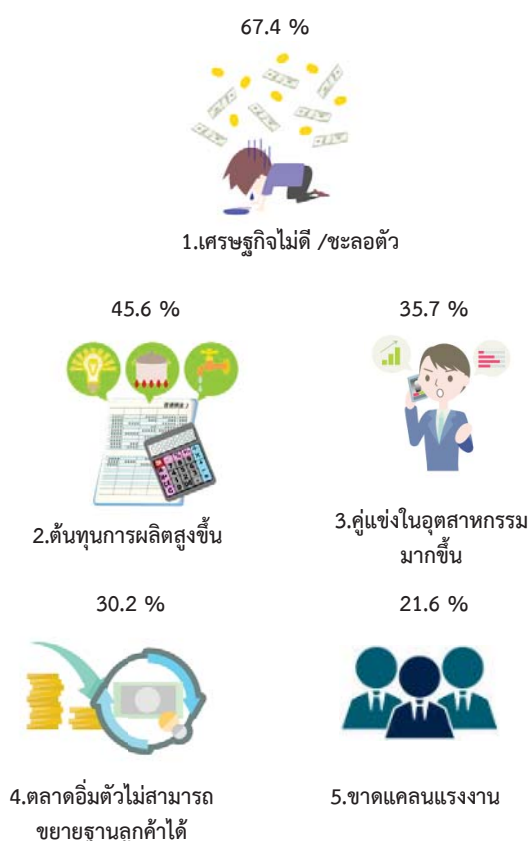

● ความช่วยเหลือที่ต้องการจากหน่วยงานของรัฐ

สถานประกอบการอุตสาหกรรมการผลิตในจังหวัดนนทบุรี รายงานว่าไม่ต้องการให้ภาครัฐช่วยเหลือร้อยละ 61.3 และร้อยละ 38.7 รายงานว่า ต้องการให้ภาครัฐช่วยเหลือ โดยความต้องการให้รัฐช่วยเหลือ 5 อันดับแรก คือ ลดต้นทุนการผลิต ร้อยละ 54.3 รองลงมาจัดหาแหล่งเงินทุนดอกเบี้ยต่ำ ร้อยละ 33.4 เพิ่มสภาพคล่องทางการเงิน ร้อยละ 31.2 ลดภาษีหรือยกเว้นภาษีนำเข้าวัตถุดิบ เครื่องมือ เครื่องจักรฯ ร้อยละ 29.5 และการส่งเสริมการลงทุนให้ผู้ประกอบการ ร้อยละ 28.5

ภาพที่ 13 ร้อยละของสถานประกอบการอุตสาหกรรมการผลิต จำแนกตามความต้องการให้ภาครัฐช่วยเหลือ 5 อันดับแรก

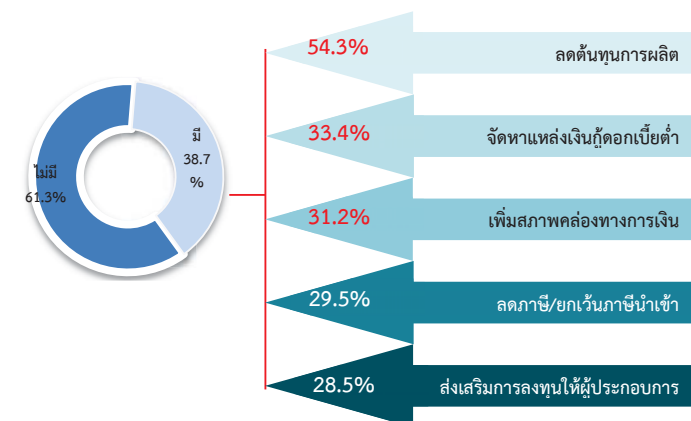

สารบัญ

คำนำ

บทสรุปสำหรับผู้บริหาร

สารบัญแผนภาพ

สารบัญตาราง

บทที่ 1 บทนำ

- 1.1 ความเป็นมา
- 1.2 วัตถุประสงค์
- 1.3 ประโยชน์ที่คาดว่าจะได้รับ

บทที่ 2 ระเบียบวิธีสถิติ

- 2.1 ประชากรเป้าหมาย
- 2.2 เวลาอ้างอิง
- 2.3 คำนิยาม
- 2.4 แผนการสุ่มตัวอย่าง
- 2.5 รายการข้อมูลที่เก็บรวบรวม
- 2.6 การเก็บรวบรวมข้อมูลรายละเอียด
- 2.7 การประมวลผลข้อมูล
- 2.8 การปิดตัวเลข
- 2.9 ความคลาดเคลื่อนของข้อมูล
- 2.10 การนำเสนอผลข้อมูล

บทที่ 3 ผลการสัมภาษณ์

- 3.1 ข้อมูลทั่วไปของสถานประกอบการอุตสาหกรรมการผลิต
- 3.2 ข้อมูลสถิติที่สำคัญจำแนกตามขนาดของสถานประกอบการและหมวดย่อยอุตสาหกรรม

ภาคผนวก

ภาคผนวก ก ตารางสถิติ

ตอนที่ 1 ข้อมูลทั่วไปของสถานประกอบการ

- จำแนกตามขนาดของสถานประกอบการ
- จำแนกตามหมวดย่อยอุตสาหกรรม

ตอนที่ 2 ข้อมูลการดำเนินงานกิจการของสถานประกอบการ

- จำแนกตามขนาดของสถานประกอบการ
- จำแนกตามหมวดย่อยอุตสาหกรรม

ภาคผนวก ข แผนการเลือกตัวอย่างและการประมาณผล

สารบัญแนภาพ

		หน้า
ภาพที่ 1	จำนวนสถานประกอบการของข้อมูลพื้นฐาน จำแนกตามกิจกรรมทางเศรษฐกิจ	ฉ
ภาพที่ 2	ร้อยละของสถานประกอบการอุตสาหกรรมการผลิต จำแนกตามหมวดย่อยอุตสาหกรรม	ฉ
ภาพที่ 3	จำนวนสถานประกอบการอุตสาหกรรมการผลิต จำแนกตามขนาดของสถานประกอบการ (จำนวนคนทำงาน)	ช
ภาพที่ 4	ร้อยละของสถานประกอบการอุตสาหกรรมการผลิต จำแนกตามรูปแบบการตั้งตามกฎหมาย	ช
ภาพที่ 5	ร้อยละของสถานประกอบการอุตสาหกรรมการผลิต จำแนกตามรูปแบบการตั้งทางเศรษฐกิจ	ช
ภาพที่ 6	ร้อยละของสถานประกอบการอุตสาหกรรมการผลิต จำแนกตามระยะเวลาดำเนินกิจการ	ช
ภาพที่ 7	ร้อยละของสถานประกอบการอุตสาหกรรมการผลิต จำแนกตามทุนจดทะเบียน	ช
ภาพที่ 8	ร้อยละของสถานประกอบการอุตสาหกรรมการผลิต จำแนกตามอัตราการใช้กำลังการผลิต	ฉ
ภาพที่ 9	คนทำงานและลูกจ้างของสถานประกอบการอุตสาหกรรมการผลิต จำแนกตามหมวดย่อยอุตสาหกรรม	ฉ
ภาพที่ 10	ค่าตอบแทนแรงงานของสถานประกอบการอุตสาหกรรมการผลิต จำแนกตามหมวดย่อยอุตสาหกรรม	ญ
ภาพที่ 11	มูลค่าเพิ่มของสถานประกอบการอุตสาหกรรมการผลิต จำแนกตามหมวดย่อยอุตสาหกรรม	ญ
ภาพที่ 12	ร้อยละของสถานประกอบการอุตสาหกรรมการผลิต จำแนกตามการมีปัญหาในการดำเนินกิจการ 5 อันดับแรก	ฎ
ภาพที่ 13	ร้อยละของสถานประกอบการอุตสาหกรรมการผลิต จำแนกตามความต้องการให้ภาครัฐช่วยเหลือ 5 อันดับแรก	ฎ

สารบัญตาราง

	หน้า	
ตาราง 3.1	จำนวนและร้อยละของสถานประกอบการอุตสาหกรรมการผลิต จำแนกตามอำเภอ	11
ตาราง 3.2	จำนวนและร้อยละของสถานประกอบการอุตสาหกรรมการผลิต จำแนกตาม หมวดย่อยอุตสาหกรรม	12
ตาราง 3.3	จำนวนและร้อยละสถานประกอบการอุตสาหกรรมการผลิต จำแนกตาม ลักษณะของสถานประกอบการ	13
ตาราง 3.4	คนทำงาน ลูกจ้าง และค่าตอบแทนแรงงาน จำแนกตามขนาดของ สถานประกอบการ และหมวดย่อยอุตสาหกรรม	15
ตาราง 3.5	มูลค่าผลผลิต ค่าใช้จ่ายขั้นกลางและมูลค่าเพิ่มของสถานประกอบการ อุตสาหกรรมการผลิต จำแนกตามขนาดของสถานประกอบการและหมวดย่อย อุตสาหกรรม	17
ตาราง 3.6	มูลค่าผลผลิต และมูลค่าเพิ่มเฉลี่ยต่อสถานประกอบการและต่อคนทำงาน จำแนกตามขนาดของสถานประกอบการ และหมวดย่อยอุตสาหกรรม	19

บทที่ 1

บทนำ

1.1 ความเป็นมา

สำนักงานสถิติแห่งชาติ ได้จัดทำสำมะโนอุตสาหกรรมทุก 10 ปี ตามข้อเสนอแนะขององค์การสหประชาชาติ เพื่อให้ประเทศมีข้อมูลพื้นฐานที่สำคัญทางด้านอุตสาหกรรมการผลิตอย่างต่อเนื่อง เนื่องจากความผันผวนของเศรษฐกิจโลกทำให้โครงสร้างการดำเนินธุรกิจและอุตสาหกรรมมีการเปลี่ยนแปลงรวดเร็วทำให้หน่วยงานหลักด้านเศรษฐกิจของประเทศ ได้แก่ สำนักงานเศรษฐกิจอุตสาหกรรม กระทรวงอุตสาหกรรม สำนักงานคณะกรรมการพัฒนาการเศรษฐกิจและสังคมแห่งชาติ ธนาคารแห่งประเทศไทย และกระทรวงพาณิชย์ มีความจำเป็นต้องใช้ข้อมูลที่ทันสมัยเพื่อใช้ในการวิเคราะห์และติดตามสถานการณ์ด้านเศรษฐกิจของประเทศและภูมิภาค จึงขอให้สำนักงานสถิติแห่งชาติจัดทำสำมะโนอุตสาหกรรมจากทุก 10 ปี เป็นจัดทำทุก 5 ปี ประกอบกับประเทศต่างๆ ส่วนใหญ่ได้มีการจัดทำสำมะโนด้านเศรษฐกิจทุก 5 ปี โดยในปี 2555 สำนักงานสถิติแห่งชาติ ได้วางแผนปรับการจัดทำสำมะโนอุตสาหกรรมเป็นประจำทุก 5 ปี จึงบูรณาการดำเนินการไปพร้อมกับสำมะโนธุรกิจทางการค้าและธุรกิจทางการบริการ ภายใต้ชื่อ “สำมะโนธุรกิจและอุตสาหกรรม” ซึ่งสำมะโนอุตสาหกรรมจัดทำมาแล้ว 4 ครั้ง ในปี 2507 ปี 2540 ปี 2550 และ ปี 2555 สำหรับในปี 2560 จะครบรอบ 5 ปี ในการจัดทำสำมะโนอุตสาหกรรม ซึ่งนับเป็นครั้งที่ 5 ของประเทศไทย

สำหรับการจัดทำสำมะโนอุตสาหกรรม พ.ศ. 2560 ได้กำหนดแผนการดำเนินงานเป็น 2 ขั้นตอน คือ ขั้นการเก็บรวบรวมข้อมูลพื้นฐานหรือการนับจุดสถานประกอบการทุกประเภท ดำเนินการในปี 2559 และขั้นการเก็บรวบรวมข้อมูลรายละเอียดหรือการแจงนับ สถานประกอบการในอุตสาหกรรมการผลิต ซึ่งดำเนินการในปี 2560

1.2 วัตถุประสงค์

1.2.1 เพื่อเก็บรวบรวมข้อมูลพื้นฐานที่แสดงให้เห็นโครงสร้าง และการกระจายตัวของสถานประกอบการประเภทต่างๆ เช่น สถานประกอบการธุรกิจทางการค้า ธุรกิจทางการบริการ อุตสาหกรรมการผลิต การก่อสร้าง การขนส่งทางบก สถานที่เก็บสินค้า กิจกรรมด้านข้อมูลข่าวสารและการสื่อสาร และโรงพยาบาลเอกชน เป็นต้น

1.2.2 เพื่อเก็บรวบรวมรายละเอียดการดำเนินงานของสถานประกอบการเกี่ยวกับจำนวนและขนาดของสถานประกอบการ ประเภทอุตสาหกรรม จำนวนคนทำงาน ลูกจ้าง ค่าตอบแทนแรงงาน ค่าใช้จ่ายในการผลิต และดำเนินงาน มูลค่าขายผลผลิตและรายรับ ส่วนเปลี่ยนแปลงของวัตถุดิบ และสินค้าคงเหลือมูลค่าสินทรัพย์ถาวรของสถานประกอบการ และข้อมูลอื่นๆ ที่เกี่ยวข้องกับอุตสาหกรรมการผลิต

1.3 ประโยชน์ที่คาดว่าจะได้รับ

ข้อมูลที่ได้จะเป็นประโยชน์สำหรับผู้ใช้อข้อมูลทั้งในภาครัฐและเอกชน ดังนี้

ภาครัฐ :

1.3.1 ใช้ในการวางแผนและกำหนดนโยบายพัฒนาเศรษฐกิจด้านอุตสาหกรรมการผลิต ทั้งในระดับประเทศและระดับท้องถิ่น เพื่อเสริมสร้างศักยภาพของอุตสาหกรรมให้สามารถแข่งขันได้ในเวทีการค้าโลก

1.3.2 ใช้ในการจัดทำดัชนีชี้วัดภาวะเศรษฐกิจและภาวะการดำเนินกิจการ เช่น ผลิตภัณท์มวลรวม ตารางปัจจัยการผลิตและผลผลิตของประเทศ สัดส่วนแรงงานในภาคการผลิต การบริการ เป็นต้น

1.3.3 ใช้ในการจัดทำแผนวิเคราะห์สถานการณ์ในการส่งเสริมวิสาหกิจขนาดกลางและขนาดย่อมของประเทศ

1.3.4 ใช้ประกอบการพิจารณากำหนดนโยบาย ออกกฎหมายและมาตรการต่างๆ เพื่อส่งเสริมและกำหนดทิศทางการประกอบธุรกิจทางการค้า ธุรกิจทางการบริการ และอุตสาหกรรมการผลิต ให้เป็นไปตามแนวนโยบายที่กำหนดไว้

1.3.5 เป็นข้อมูลพื้นฐานในการวางแผนจัดหาโครงสร้างพื้นฐาน (Infrastructure) เพื่อสนับสนุนอุตสาหกรรมการผลิตของประเทศ

1.3.6 ใช้ในการพัฒนาระบบข้อมูลเพื่อการวางแผนเตือนภัยทางเศรษฐกิจและสังคม

1.3.7 ใช้ประโยชน์ในทางสถิติเพื่อจัดทำกรอบตัวอย่าง สำหรับการเก็บรวบรวมข้อมูลจากสถานประกอบการของหน่วยสถิติต่างๆ

ภาคเอกชน :

1.3.8 ผู้ประกอบการใช้ข้อมูลพื้นฐานและข้อมูลการดำเนินงานกิจการ เป็นเครื่องมือสำหรับการวิเคราะห์สถานการณ์ด้านเศรษฐกิจ รวมทั้งการวางแผนตัดสินใจเกี่ยวกับการลงทุนขยายกิจการ/สาขา บริหารและควบคุมการดำเนินงานกิจการในด้านต่างๆ ให้มีประสิทธิภาพยิ่งขึ้น

1.3.9 ใช้ข้อมูลเป็นมาตรฐานเพื่อเปรียบเทียบผลการดำเนินงานของตนเองกับกิจการอื่นๆ ในอุตสาหกรรมประเภทเดียวกันหรือขนาดต่างๆ

1.3.10 สำหรับนักวิชาการ นักวิจัย และสถาบันการศึกษา นำไปศึกษาวิเคราะห์ต่อยอดสร้างนวัตกรรม เพื่อสนับสนุน ส่งเสริม และพัฒนาธุรกิจทางการค้า ธุรกิจทางการบริการและอุตสาหกรรมการผลิตที่อยู่ในความสนใจและเรื่องต่างๆ ที่เกี่ยวข้อง

บทที่ 2 ระเบียบวิธีสถิติ

2.1 ประชากรเป้าหมาย

สถานประกอบการที่อยู่ในขอบข่ายสำมะโนครั้งนี้ ได้แก่ สถานประกอบการทั่วประเทศที่ดำเนินกิจกรรมเกี่ยวกับการผลิต การจัดหา การจัดการและการบำบัดน้ำเสีย ของเสีย และสิ่งปฏิกูล และการจัดพิมพ์จำหน่ายหรือเผยแพร่ ตามการจัดประเภทมาตรฐานอุตสาหกรรมประเทศไทย ปี 2 5 5 2 (Thailand Standard Industrial Classification: TSIC-2009)

คัมรวมสถานประกอบการอุตสาหกรรมการผลิตทุกแห่งที่ตั้งอยู่ในเขตเทศบาลและ นอกเขตเทศบาล ทั่วประเทศ

2.2 เวลาอ้างอิง

ข้อมูลเกี่ยวกับจำนวนและลักษณะต่างๆ ของสถานประกอบการที่เก็บรวบรวมเป็นข้อมูลของสถานประกอบการที่ดำเนินกิจการใน ปี 2559 (การดำเนินกิจการระหว่าง 1 มกราคม ถึง 31 ธันวาคม 2559)

2.3 คำนิยาม

2.3.1 สถานประกอบการอุตสาหกรรมการผลิต หมายถึง สถานประกอบการที่ดำเนินกิจการเกี่ยวกับการผลิต ซึ่งหมายถึงการเปลี่ยนรูปวัตถุให้เป็นผลิตภัณฑ์ชนิดใหม่ด้วยเครื่องจักรหรือเคมีภัณฑ์ โดยไม่คำนึงถึงว่างานนั้นทำด้วยเครื่องจักรหรือด้วยมือ หรือทำในโรงงาน โรงซ่อมหรือเคหะสถาน หรือผลิตภัณฑ์นั้นขายส่งหรือขายปลีกก็ตาม การประกอบชิ้นส่วนของผลิตภัณฑ์ นับว่าเป็นการผลิตด้วย

2.3.2 การจำแนกประเภทอุตสาหกรรมการผลิต ในการจัดทำสำมะโนอุตสาหกรรม พ.ศ. 2560 ได้จำแนกประเภทอุตสาหกรรมการผลิตที่จัดอยู่ในประเภท C E และ J เฉพาะหมวดย่อย 58 การจัดทำแนกโครงสร้างประเภทอุตสาหกรรมการผลิต เป็นดังนี้

หมวดย่อยอุตสาหกรรม ได้แก่ กลุ่มอุตสาหกรรม ซึ่งแบ่งเป็นกลุ่มย่อยจากหมวดใหญ่ และใช้แทนด้วยเลขรหัส 2 ตัวแรก ตั้งแต่รหัส 10 – 33 37 – 39 และ 58 รวม 28 หมวดย่อย

หมู่ใหญ่อุตสาหกรรม ได้แก่ กลุ่มอุตสาหกรรม ซึ่งแบ่งเป็นกลุ่มย่อยจากหมวดย่อยอุตสาหกรรม และใช้แทนด้วยเลขรหัส 3 ตัวแรก ตั้งแต่รหัส 101 – 332 370 - 390 และ 581 - 582 รวม 78 หมู่ใหญ่

หมู่ย่อยอุตสาหกรรม ได้แก่ กลุ่มอุตสาหกรรม ซึ่งแบ่งเป็นกลุ่มย่อยจากหมู่ใหญ่อุตสาหกรรม และใช้แทนด้วยเลขรหัส 4 ตัวแรก ตั้งแต่รหัส 1011 – 3320 3700 - 3900 และ 5811 - 5820 รวม 164 หมู่ย่อย

กิจกรรมอุตสาหกรรม ได้แก่ กลุ่มอุตสาหกรรมที่ย่อยที่สุด และใช้แทนด้วยเลขรหัส 5 ตัวแรก ตั้งแต่รหัส 10111 – 33200 37000 – 39000 และ 58111 – 58203 รวม 409 กิจกรรม

2.3.3 รูปแบบการจัดตั้งตามกฎหมาย

1) ส่วนบุคคล ห้างหุ้นส่วนสามัญที่ไม่เป็นนิติบุคคล หมายถึง สถานประกอบการที่มีเจ้าของเป็นบุคคลธรรมดา คนเดียวหรือหลายคนรวมกัน และให้หมายรวมถึงห้างหุ้นส่วนสามัญที่ไม่จดทะเบียนเป็นนิติบุคคลด้วย

2) ห้างหุ้นส่วนสามัญนิติบุคคล
ห้างหุ้นส่วนจำกัด หมายถึง สถานประกอบการที่
จัดตั้งขึ้น โดยมีบุคคลตั้งแต่ 2 คนขึ้นไปรวมทุนกัน
เพื่อประกอบการผลิตและมีความรับผิดชอบ
ร่วมกัน โดยการจดทะเบียนตามกฎหมาย

3) บริษัทจำกัด บริษัทจำกัด (มหาชน)

- บริษัทจำกัด หมายถึง สถาน
ประกอบการที่จัดตั้งขึ้นโดยผู้ริเริ่มคณะหนึ่ง และ
ได้จดทะเบียนถูกต้องตามกฎหมาย โดยมีผู้ริเริ่ม
ดำเนินการอย่างน้อย 3 คนขึ้นไป

- บริษัทจำกัด (มหาชน) หมายถึง
สถานประกอบการที่จัดตั้งขึ้นโดยการจดทะเบียน
จัดตั้งบริษัท การควบบริษัท หรือการแปรสภาพ
บริษัท และวัตถุประสงค์ที่จะขายหุ้นต่อประชาชน
โดยมีผู้ริเริ่มดำเนินการตั้งแต่ 15 คนขึ้นไป

4) ส่วนราชการ รัฐวิสาหกิจ หมายถึง
สถานประกอบการที่รัฐบาลเป็นเจ้าของหรือมีทุน
อยู่ด้วยไม่น้อยกว่าร้อยละ 50 ของทุนทั้งหมด
ในที่นี้หมายรวมถึงสถานประกอบการที่ดำเนินการ
โดยรัฐบาลด้วย ได้แก่ เรือนจำ โรงฆ่าสัตว์ เป็นต้น

5) สหกรณ์ หมายถึง สถาน
ประกอบการที่จัดตั้งขึ้นในรูปของสหกรณ์ โดย
จดทะเบียนถูกต้องตามกฎหมายว่าด้วยสหกรณ์
โดยมีผู้ก่อตั้งไม่น้อยกว่า 10 คน

6) กลุ่มแม่บ้าน หมายถึง กลุ่มที่เกิด
จากความต้องการของสมาชิกที่มารวมกลุ่มกัน
ขึ้นมา เพื่อตอบสนองความต้องการของสมาชิกได้
อย่างมีประสิทธิภาพ มีแนวคิดสร้างสรรค์กลุ่มเพื่อ
ยกระดับความเป็นอยู่ของสมาชิกให้ดียิ่งขึ้น ทั้ง
คุณภาพชีวิต สิ่งแวดล้อม เศรษฐกิจและสังคม โดย
ใช้หลักการทำงานแบบมีส่วนร่วม คือร่วมคิด ร่วม
ทำ ร่วมตัดสินใจและร่วมพัฒนาสมาชิก

7) สมาคม หมายถึง การก่อตั้งสมาคม
เพื่อกระทำการใดๆ อันมีลักษณะต่อเนื่องร่วมกัน
และมีใช่เป็นการหากำไรหรือรายได้มาแบ่งปัน
กัน ต้องมีข้อบังคับและจดทะเบียนตามบทบัญญัติ
แห่งประมวลกฎหมายนี้ โดยมีผู้ริเริ่มก่อตั้ง 3 คน

8) มูลนิธิ หมายถึง ทรัพย์สินที่จัดสรร
ไว้โดยเฉพาะสำหรับวัตถุประสงค์เพื่อการกุศล
สาธารณะ การศาสนา ศิลปะ วิทยาศาสตร์
วรรณคดี การศึกษา หรือเพื่อสาธารณประโยชน์
อย่างอื่น โดยมีได้มุ่งหาประโยชน์มาแบ่งปันกัน
และการจัดการทรัพย์สินของมูลนิธิ ต้องมิใช่เป็น
การหาผลประโยชน์เพื่อบุคคลใด

9) อื่นๆ หมายถึง สถานประกอบการที่
จัดตั้งในรูปแบบอื่นๆ นอกจากที่กล่าวข้างต้น เช่น
สโมสร ชมรมต่างๆ เป็นต้น

2.3.4 รูปแบบการจัดตั้งทางเศรษฐกิจ

1) สำนักงานแห่งเดียว หมายถึง
สถานประกอบการที่ไม่เป็นสาขาหรือหน่วยย่อย
ของสถานประกอบการอื่น และไม่มีสาขาหรือ
หน่วยงานย่อยอื่น

2) สำนักงานใหญ่ หมายถึง สถาน
ประกอบการที่เป็นเจ้าของและควบคุมกิจการของ
สถานประกอบการอื่นที่เป็นสำนักงานสาขาหรือ
หน่วยงานย่อย

3) สำนักงานสาขา หมายถึง สถาน
ประกอบการที่เป็นสาขาหรือหน่วยงานย่อยของ
สถานประกอบการอื่นที่เป็นสำนักงานใหญ่

2.3.5 ทุนจดทะเบียน หรือทุนรับอนุญาต

หมายถึง ทุนดำเนินการซึ่งผู้ริเริ่มก่อการได้ระบุไว้
เมื่อจดทะเบียนจัดตั้งเป็นนิติบุคคล หรือทุนที่ได้รับ
อนุญาตเมื่อขอจัดตั้งเป็นนิติบุคคล ทุนนี้ไม่ได้แสดง
ถึงเงินที่ได้รับจากผู้ถือหุ้น แต่เป็นการแสดงถึง
ความประสงค์ของผู้ริเริ่มก่อการว่าจะมีทุน
ดำเนินการเป็นจำนวนเงินเท่าใด

2.3.6 อัตราการใช้กำลังการผลิต

หมายถึง สัดส่วนระหว่างปริมาณผลผลิตจริงกับ
กำลังการผลิตสูงสุด ที่สามารถผลิตได้ในช่วงเวลา
หนึ่ง คำนวณโดยปริมาณการผลิตจริงหารด้วย
กำลังการผลิต

2.3.7 คนทำงาน หมายถึง คนที่ทำงานในสถานประกอบการ**ทั้งที่ได้รับเงินเดือนและไม่ได้รับเงินเดือน** ที่สถานประกอบการมีอยู่ตามปกติ รวมทั้งผู้ที่ปกติทำงานอยู่ในสถานประกอบการแห่งนี้ แต่ในวันดังกล่าวไม่ได้มาทำงาน เนื่องจากเจ็บป่วย ลาหยุดพักผ่อน โดยได้รับค่าจ้าง/เงินเดือน

คนทำงาน ประกอบด้วย

1) คนทำงานโดยไม่ได้รับค่าจ้างเงินเดือน หมายถึง เจ้าของกิจการหรือหุ้นส่วนที่ทำงานให้สถานประกอบการ โดยไม่ได้รับค่าจ้างเงินเดือน และผู้ที่อาศัยอยู่ในครัวเรือนของเจ้าของกิจการ หรือหุ้นส่วน หรือบุคคลอื่น ที่ทำงานให้กับสถานประกอบการอย่างน้อยสัปดาห์ละ 20 ชั่วโมง โดยไม่ได้รับค่าจ้าง เงินเดือน เป็นประจำ

2) ลูกจ้างในกรรมวิธีการผลิต หมายถึง ลูกจ้างทั้งหมดที่ทำงานเกี่ยวข้องโดยตรงกับการผลิตในขั้นตอนต่างๆ หรือกิจกรรมที่เกี่ยวข้องกับการผลิต โดยได้รับค่าจ้างเงินเดือน

- ผู้ปฏิบัติงานมีฝีมือ หมายถึงผู้ที่ทำงานด้านการผลิตซึ่งเคยได้รับการฝึกฝนอบรมมาก่อนอย่างน้อย 3 เดือน หรือผู้มีประสบการณ์ในการทำงาน 5 ปีขึ้นไปในงานเฉพาะที่ทำอยู่ เช่น ช่างนาฏงานดูแลเครื่องจักร ผู้ผลิต หรือติดตั้งอุปกรณ์ ผู้เดินเครื่องจักร ผู้ประกอบชิ้นส่วนต่างๆ เป็นต้น

- ผู้ปฏิบัติงานไม่มีฝีมือ หมายถึงผู้ที่ทำงานด้านการผลิตที่ได้รับการฝึกงานก่อนปฏิบัติงานน้อยกว่า 2 สัปดาห์ เช่น พนักงานทำความสะอาดเครื่องจักร

3) ลูกจ้างอื่นๆ หมายถึง ลูกจ้างทั้งหมดนอกเหนือจากลูกจ้างในกรรมวิธีการผลิต รวมถึงผู้ปฏิบัติงานนักบริหาร นักวิชาการ เสมียน พนักงาน เช่น ผู้จัดการ ผู้อำนวยการ และกรรมการบริหารที่ได้รับค่าจ้าง เงินเดือน ผู้ปฏิบัติงานในห้องทดลองและนักวิจัย พนักงานพิมพ์ดีด พนักงานบัญชี และพนักงานขาย เป็นต้น

ไม่รวมคนทำงาน ดังต่อไปนี้

- ผู้บริหารหรือผู้ถือหุ้นที่ได้รับเบี้ยประชุมเป็นครั้งคราว

- คนทำงานของสถานประกอบการอื่นที่มาปฏิบัติงานประจำที่สถานประกอบการแห่งนี้

- คนทำงานที่รับงานไปทำที่บ้านแล้วนำมาส่งโดยไม่ได้ลงทุนซื้อวัสดุ อุปกรณ์ (หรือถ้ามีการใช้เครื่องมือส่วนตัวเล็กน้อยได้ เช่น มีด เข็ม ด้าย)

- คนงานที่ทำงานเป็นระยะเวลานาน เช่น ลาไปราชการทหาร

- คนที่สถานประกอบการจ้างมาทำงานเฉพาะอย่างเป็นครั้งคราว เช่น กรรมกรที่จ้างมาขนของ พนักงานเดินตลาดหรือตัวแทนขายที่ไม่มีเงินเดือนประจำ

- ลูกจ้างเช่าหรือแรงงานเช่า หมายถึง ลูกจ้างเฉพาะหรืออยู่ในกระบวนการผลิตที่ส่งตัวจากสำนักจัดหางานหรือองค์กรที่คล้ายคลึงกัน ให้แก่สถานประกอบการในอุตสาหกรรมการผลิต สำนักจัดหางานดังกล่าวไม่มีหน้าที่บังคับบัญชาลูกจ้างซึ่งอยู่ภายใต้การควบคุม (การสั่งการหรือการบังคับบัญชา) ของลูกจ้างของสำนักจัดหางาน ลูกจ้างเช่นนี้จะมีชื่อในบัญชีเงินเดือนของสำนักจัดหางาน ไม่ใช่ของสถานประกอบการ ข้อมูลเกี่ยวกับแรงงานเช่า จะเป็นประโยชน์สำหรับการวิเคราะห์ผลผลิตภาพแรงงานของหน่วยอุตสาหกรรมที่ทำการผลิต ซึ่งมีการป้อนแรงงานเช่าเป็นวัตถุดิบในการผลิตที่แท้จริง **แรงงานต่อไปนี้อาจจัดอยู่ในหมวดแรงงานเช่า**

- เจ้าหน้าที่ชั่วคราวที่ได้รับจากบริการจัดหาเจ้าหน้าที่

- ผู้รับเหมา ผู้รับเหมาช่วงหรือผู้รับเหมาอิสระ

- บริการที่อยู่ใต้การบริหารจัดการ เช่น แม่บ้าน พนักงานรักษาความปลอดภัย บริการปรับปรุงภูมิทัศน์

- บริการวิชาชีพหรือบริการด้านเทคนิคที่ซื้อมาจากกิจการอื่น เช่น บริการที่ปรึกษาด้านซอฟต์แวร์ การจัดทำโปรแกรมคอมพิวเตอร์ บริการด้านวิศวกรรมหรือบริการด้านบัญชี

2.3.8 ค่าตอบแทนแรงงาน

1) ค่าจ้าง เงินเดือน หมายถึง เงินที่นายจ้างหรือสถานประกอบการจ่ายให้ลูกจ้างระหว่างเดือนมกราคม - เดือนธันวาคม 2559 (ก่อนหักภาษีเงินได้บุคคลธรรมดา เงินสมทบกองทุนประกันสังคมในส่วนที่ลูกจ้างต้องจ่ายค่าประกันชีวิต และรายจ่ายอื่นๆ ของลูกจ้าง) ตามข้อตกลงการจ้างแรงงาน โดยอาจจ่ายตามเงื่อนไขของระยะเวลา หรือจ่ายตามปริมาณงาน

2) ค่าล่วงเวลา โบนัส เงินรางวัลพิเศษ เงินเพิ่มค่าครองชีพ ค่านายหน้า หมายถึง เงินนอกเหนือจากค่าจ้าง เงินเดือนที่สถานประกอบการจ่ายให้แก่ลูกจ้างเป็นค่าตอบแทนในการทำงาน

3) สวัสดิการและผลประโยชน์ตอบแทนอื่นๆ หมายถึง ผลประโยชน์ตอบแทนแรงงานที่นายจ้างหรือสถานประกอบการจ่าย หรือบริการให้แก่ลูกจ้าง ได้แก่ ค่าตอบแทนแรงงานที่จ่ายเป็นสิ่งของหรือผลผลิต และสวัสดิการที่นายจ้างจัดหาหรือบริการลูกจ้าง เช่น อาหาร เครื่องดื่ม บ้านพัก คนงาน ค่าเช่าบ้าน ค่าซ่อมแซมที่อยู่อาศัย ค่ารักษาพยาบาล บริการดูแลบุตร พาหนะรับส่งมาทำงาน บันเทิงหรือนันทนาการต่างๆ ที่จัดให้ลูกจ้าง เป็นต้น **ทั้งนี้ไม่รวมเสื้อผ้า เครื่องแบบที่ใช้เฉพาะในการปฏิบัติงาน (ค่าเสื้อผ้า เครื่องแบบที่ใช้เฉพาะในการปฏิบัติงาน ถือเป็นค่าใช้จ่ายอื่นๆ ของสถานประกอบการ)**

4) เงินที่สถานประกอบการจ่ายสมทบเข้ากองทุนเพื่อการประกันสังคม ฯลฯ หมายถึง เงินที่สถานประกอบการจ่ายสมทบเข้ากองทุนเพื่อการประกันสังคมของทั้งรัฐบาลและเอกชน เพื่อมิให้ลูกจ้างได้รับความเดือดร้อนเมื่อ

ต้องขาดรายได้ไปบางส่วนหรือทั้งหมดอันเนื่องมาจากการเจ็บป่วยหรือประสบอันตรายทั้งในและนอกเวลาทำงาน การคลอดบุตร ทูพพลภาพ การว่างงาน ชราภาพ และเสียชีวิต เงินดังกล่าว เช่น เงินสมทบกองทุนประกันสังคม กองทุนเงินทดแทน กองทุนสำรองเลี้ยงชีพ เป็นต้น

2.3.9. **ค่าซื้อวัตถุดิบและวัสดุประกอบที่ใช้ในการผลิต** หมายถึง มูลค่าของวัตถุดิบและส่วนประกอบที่สถานประกอบการจัดซื้อ หรือได้รับมาจากสำนักงานใหญ่ ในระหว่างเดือนมกราคม - เดือนธันวาคม 2559 เพื่อใช้ในการผลิต โดยสถานประกอบการเอง หรือจ้างสถานประกอบการอื่นหรือผู้อื่นทำการผลิต มูลค่าดังกล่าวเป็นมูลค่าที่นำส่งถึงสถานประกอบการ ซึ่งรวมค่าภาษีขาเข้า ค่าขนส่ง ค่าประกันภัย ค่าบรรจุหีบห่อ เป็นต้น

2.3.10. **ค่าเชื้อเพลิง** หมายถึง มูลค่าของเชื้อเพลิงทุกชนิดที่ซื้อมา เพื่อใช้เป็นเชื้อเพลิงสำหรับพลังงานและความร้อน **ไม่รวม เชื้อเพลิงที่เป็นส่วนประกอบของผลิตภัณฑ์ หรือที่ใช้ในการผลิตกระแสไฟฟ้า หรือเชื้อเพลิงที่ได้จากผลพลอยได้ของกิจกรรมการผลิต เช่น ขี้เถ้า** เป็นต้น

2.3.11. **ค่าไฟฟ้าที่ใช้ในการผลิต** คือมูลค่าไฟฟ้าทั้งหมดที่สถานประกอบการซื้อมาระหว่างเดือนมกราคม - เดือนธันวาคม 2559 รวมทั้งค่าไฟฟ้าที่ได้รับจากหน่วยพลังงานของสถานประกอบการอื่นแต่อยู่ในเครือเดียวกัน โดยจะต้องประมาณมูลค่าเหมือนกับการซื้อขายโดยปกติ

2.3.12. ค่าใช้จ่ายในการบำรุงรักษาและซ่อมแซมเครื่องจักร เครื่องมือฯ หมายถึง มูลค่าของค่าใช้จ่ายทั้งหมดที่ใช้ในการซ่อมแซมและบำรุงอาคาร และสินทรัพย์ถาวรอื่น เพื่อให้อยู่ในสภาพที่ดีใช้งานต่อไปได้ ทั้งนี้ให้รวมค่าใช้จ่ายในการบำรุงรักษา ซ่อมแซมที่จัดทำโดยสถานประกอบการที่อยู่ในเครือเดียวกันและให้ประมาณมูลค่าในการซ่อมแซมเหมือนกับการว่าจ้างสถานประกอบการอื่นหรือผู้อื่น

2.3.13. ค่าซื้อสินค้าที่ซื้อมาจำหน่ายในสภาพเดิม หมายถึง มูลค่าในการซื้อสินค้าเพื่อนำมาจำหน่ายในสภาพเดิม โดยไม่มีการเปลี่ยนแปลงสภาพ

2.3.14. ค่าจ้างเหมาจ่ายให้สถานประกอบการอื่นผลิตสินค้าให้ โดยสถานประกอบการจัดหาวัสดุให้ หมายถึง จำนวนเงินที่จ่ายเป็นค่าจ้างให้กับสถานประกอบการอื่น เพื่อทำการผลิตสินค้า โดยวัตถุดิบและส่วนประกอบในการผลิตเป็นของสถานประกอบการผู้จ้าง

2.3.15. ค่าธรรมเนียมที่จ่ายสำหรับลูกจ้าง (แรงงานเช่า) หมายถึง ค่าตอบแทนแรงงานของลูกจ้างเช่าที่สถานประกอบการผลิตจ่ายให้กับสำนักจัดหางาน

2.3.16. วัตถุดิบและสินค้าคงเหลือ หมายถึง มูลค่าของวัตถุดิบและวัสดุประกอบที่ใช้ในการผลิตและสินค้าคงเหลือซึ่งสถานประกอบการเป็นเจ้าของหรือควบคุมดูแลอยู่ ณ วันที่ 1 มกราคม และ วันที่ 31 ธันวาคม 2559 วัตถุดิบและสินค้าคงเหลือเหล่านี้อาจจะเก็บไว้ที่สถานประกอบการ หรือที่หน่วยงานช่วยเสริม หรือที่โกดังสินค้า

มูลค่าคงเหลือต้นปี คือ มูลค่าของสินค้า วัตถุดิบ และวัสดุประกอบฯ ที่เหลือมาจากปีก่อนเมื่อ 1 มกราคม 2559

มูลค่าคงเหลือปลายปี คือ มูลค่าของสินค้า วัตถุดิบและวัสดุประกอบฯ ที่เหลืออยู่เมื่อ 31 ธันวาคม 2559

2.3.17. ส่วนเปลี่ยนแปลงมูลค่าสินค้า วัตถุดิบและวัสดุประกอบฯ คงเหลือ หมายถึง ผลต่างระหว่างมูลค่าคงเหลือปลายปีและมูลค่าคงเหลือต้นปี (มูลค่าปลายปี – มูลค่าต้นปี)

2.3.18. ค่าใช้จ่ายในการบริหารและดำเนินการของสถานประกอบการ หมายถึง ค่าใช้จ่ายในการดำเนินกิจการต่างๆ ของสถานประกอบการ เช่น ค่าเช่าที่ดิน ค่าเช่าอาคารและที่ดินค่าเสื่อมราคาสินทรัพย์ถาวรทุกประเภท ค่าน้ำประปา ค่าไฟฟ้า (ไม่รวมค่าไฟฟ้าที่ใช้ในการผลิต) ค่าไปรษณีย์ ค่าโทรเลข ค่าโทรศัพท์ ค่าทำบัญชี ค่าปรึกษา ค่าดอกเบี้ยจ่าย หนี้สูญ ค่าภาษี ค่าโฆษณา ค่านายหน้า และอื่นๆ เป็นต้น

2.3.19. มูลค่าขายผลผลิต หมายถึง มูลค่าการจำหน่ายผลิตภัณฑ์ที่สถานประกอบการผลิตขึ้นเองและ/หรือที่สถานประกอบการอื่นผลิตให้ โดยสถานประกอบการเป็นผู้จ่ายค่าวัสดุและวัสดุประกอบที่ใช้ในการผลิตในระหว่างเดือน มกราคม – เดือนธันวาคม 2559 ทั้งนี้ให้รวมมูลค่าผลผลิตที่สถานประกอบการผลิตเพื่อใช้เอง หรือให้คนทำงาน เป็นส่วนหนึ่งของค่าตอบแทนแรงงาน ผลผลิตที่จัดส่งให้สำนักงานใหญ่ สำนักงานสาขา หรือสำนักงานขายของโรงงาน และรายรับจากการขายผลพลอยได้และเศษวัสดุ

2.3.20. รายรับจากการขายสินค้าที่ซื้อมาจำหน่ายในสภาพเดิม หมายถึง จำนวนเงินที่สถานประกอบการได้รับจากการขายสินค้าที่ซื้อมาจำหน่าย โดยไม่มีการเปลี่ยนแปลงสภาพ

2.3.21. รายรับจากการรับจ้างเหมาทำการผลิตสินค้าให้สถานประกอบการอื่น โดยสถานประกอบการเป็นผู้จัดหาวัสดุให้ หมายถึง จำนวนเงินที่ได้รับจากผู้จ้างในการรับจ้างเหมาทำการผลิตสินค้า โดยผู้จ้างจัดหาวัสดุให้ ถ้าเป็นการรับจ้างเหมาผลิตสินค้าให้สถานประกอบการในเครือเดียวกันให้คิดค่าบริการในการผลิตตามราคาตลาด หรือคิดจากค่าใช้จ่ายต่างๆ ที่เกิดขึ้นจริงในกระบวนการผลิต **โดยไม่รวมค่าวัสดุที่ผู้จ้างจัดหามาให้**

2.3.22. รายรับจากการให้บริการบำรุงรักษา ซ่อมแซมและติดตั้งให้แก่สถานประกอบการอื่น หมายถึง จำนวนเงินที่สถานประกอบการได้รับจากการให้บริการ บำรุงรักษา ซ่อมแซมและติดตั้งเครื่องจักรหรือโรงงานให้กับสถานประกอบการอื่นหรือลูกค้า สำหรับค่าบริการในการให้บริการแก่สถานประกอบการอื่นในเครือเดียวกัน ให้คิดมูลค่าการบริการโดยรวมค่าแรงงาน ค่าดำเนินการ และค่าวัสดุที่ใช้ในการให้บริการ

2.3.23. รายรับอื่นๆ หมายถึง มูลค่ารายรับอื่นๆ ของสถานประกอบการ เช่น รายรับจากการขายกากของเสียหรือวัสดุเหลือใช้ของสถานประกอบการ และค่าขายกระแสไฟฟ้า เป็นต้น

2.3.24. มูลค่าตามบัญชีของสินทรัพย์ถาวร หมายถึง มูลค่าสุทธิของสินทรัพย์ถาวรตามบัญชีเมื่อได้หักค่าเสื่อมราคา ค่าสึกหรอตามระยะเวลาการใช้จนถึงวันสิ้นปี สินทรัพย์ถาวร ได้แก่ ที่ดิน อาคาร เครื่องจักรและเครื่องมือ ยานพาหนะ เครื่องใช้สำนักงาน เป็นต้น มูลค่าสินทรัพย์ถาวรรวมถึงมูลค่าการต่อเติมดัดแปลง และปรับปรุงสินทรัพย์ถาวรในระหว่างเดือนมกราคม – เดือนธันวาคม 2559 เพื่อยืดอายุการใช้งาน หรือเพิ่มประสิทธิภาพการทำงาน

2.3.25. มูลค่าเพิ่ม

คำนวณโดย : มูลค่าเพิ่ม = มูลค่าผลผลิต - ค่าใช้จ่ายขั้นกลาง

มูลค่าผลผลิต หมายถึง รายรับของสถานประกอบการในรอบปี 2559 ซึ่งได้แก่

- 1) มูลค่าขายผลผลิต
- 2) รายรับจากการขายสินค้าที่ซื้อมาจำหน่ายในสภาพเดิม
- 3) รายรับจากการรับจ้างเหมาทำการผลิตสินค้าให้สถานประกอบการอื่น โดยสถานประกอบการจัดหาวัสดุให้
- 4) รายรับจากการให้บริการบำรุงรักษา ซ่อมแซม และติดตั้งให้แก่สถานประกอบการอื่น
- 5) รายรับจากการให้เช่าอาคาร อาคารพร้อมที่ดิน ยานพาหนะ เครื่องจักรและเครื่องมือ ฯลฯ และรายรับอื่นๆ
- 6) ส่วนเปลี่ยนแปลงมูลค่าสินค้าคงเหลือ

ค่าใช้จ่ายขั้นกลาง หมายถึง รายจ่ายที่ใช้ในการดำเนินการในขบวนการผลิตของสถานประกอบการในรอบปี 2559 ซึ่งได้แก่

- 1) ค่าซื้อวัตถุดิบและวัสดุประกอบที่ใช้ในการผลิต
- 2) ค่าใช้จ่ายในการผลิต (ค่าเชื้อเพลิง และค่าไฟฟ้าที่ใช้ในการผลิต ค่าติดตั้งซ่อมแซม และบำรุงรักษาสินค้าที่จำหน่ายให้ลูกค้า ค่าติดตั้งซ่อมแซมและบำรุงรักษาเครื่องจักร เครื่องมือฯ และค่าใช้จ่ายในการผลิตอื่นๆ)
- 3) ค่าซื้อสินค้าที่ซื้อมาจำหน่ายในสภาพเดิม
- 4) ค่าจ้างเหมาจ่ายให้สถานประกอบการอื่นผลิตสินค้าให้ โดยสถานประกอบการจัดหาวัสดุให้
- 5) ค่าธรรมเนียมที่จ่ายสำหรับลูกจ้างเช่า (แรงงานเช่า)

6) ค่าใช้จ่ายในการขายของสถานประกอบการ (ค่าโฆษณา ค่าขนส่งสินค้าที่ขาย ค่านายหน้า ค่าประกันภัยและค่าใช้จ่ายในการขายอื่นๆ)

7) ค่าใช้จ่ายในการบริหารและดำเนินงานของสถานประกอบการ (ค่าใช้จ่ายในการบริหารและดำเนินงานฯ หักด้วยค่าเช่าที่ดิน ค่าดอกเบี้ยจ่าย หนี้สูญ และขาดทุนจากการเปลี่ยนแปลงอัตราแลกเปลี่ยนฯ)

8) ส่วนเปลี่ยนแปลงมูลค่าวัตถุดิบและวัสดุประกอบฯ คงเหลือ

2.4 แผนการสุ่มตัวอย่าง

2.4.1 สถานประกอบการที่มี คนทำงาน 1 - 10 คน

แผนการสุ่มตัวอย่างที่ใช้เป็นแบบ Stratified Systematic Sampling โดยมีประเภทมาตรฐานอุตสาหกรรม (ประเทศไทย) ปี 2552 (Thailand Standard Industrial Classification: TSIC 2009) ในระดับกิจกรรมเป็นสตราตัม มีทั้งสิ้น 409 สตราตัม ขนาดของสถานประกอบการเป็นสตราตัมย่อย (มี 2 ขนาด คือจำนวนคนทำงาน 1 – 5 คน และ 6 – 10 คน) หรือ 2 สตราตัม และสถานประกอบการเป็นหน่วยตัวอย่าง ซึ่งในการเลือกสถานประกอบการตัวอย่างในแต่ละสตราตัมและสตราตัมย่อย อย่างอิสระต่อกันด้วยวิธีการเลือกตัวอย่างแบบมีระบบ

2.4.2 สถานประกอบการที่มี คนทำงานตั้งแต่ 11 คนขึ้นไป

กำหนดให้ทุกสถานประกอบการเป็นหน่วยตัวอย่างและให้ทำการแจกแจงนับสถานประกอบการทุกแห่ง ซึ่งวัดด้วยคนทำงานมี 10 ขนาด (ที่มีคนทำงาน 11 – 15 คน 16 – 20 คน 21 – 25 คน 26 – 30 คน 31 – 50 คน 51 – 100 คน 101 – 200 คน 201 – 500 คน 501 – 1,000 คน และมีคนทำงานตั้งแต่ 1,000 คน ขึ้นไป)

2.5 รายการข้อมูลที่เกี่ยวข้อง

สำหรับแบบสอบถามที่ใช้ในการสัมภาษณ์ และบันทึกรายละเอียดข้อมูลของสถานประกอบการที่อยู่ในข่ายการสำมะโนนี้ ประกอบด้วย

1) ข้อมูลทั่วไปของสถานประกอบการ ได้แก่ ชื่อและที่ตั้งสถานประกอบการ ประเภทอุตสาหกรรมการผลิตของสถานประกอบการ รูปแบบการจัดตั้งตามกฎหมาย รูปแบบการจัดตั้งทางเศรษฐกิจ ระยะเวลาในการดำเนินกิจการ ทุนจดทะเบียน การมีต่างประเทศร่วมลงทุนหรือถือหุ้น การส่งผลผลิตออกไปจำหน่ายต่างประเทศ การใช้วัตถุดิบหรือวัสดุประกอบการผลิตที่มาจากต่างประเทศ และอัตราการใช้กำลังการผลิต

2) คนทำงาน ลูกจ้างและค่าตอบแทนแรงงาน

3) ต้นทุนการผลิต และค่าใช้จ่ายในการดำเนินกิจการ

4) ผลผลิตและรายรับ

5) วัตถุดิบและสินค้าคงเหลือต้นงวดและปลายงวด

6) สินทรัพย์ถาวรของสถานประกอบการ

7) การทำธุรกรรมเกี่ยวกับสินค้าและบริการกับต่างประเทศ

8) การมีการใช้เทคโนโลยีสารสนเทศ และการสื่อสารในสถานประกอบการ เป็นต้น

2.6 การเก็บรวบรวมข้อมูลรายละเอียด

2.6.1 วิธีการเก็บรวบรวมข้อมูล โดยใช้วิธีการส่งเจ้าหน้าที่ ซึ่งเป็นข้าราชการและลูกจ้างของสำนักงานสถิติแห่งชาติออกไปทำการสัมภาษณ์เจ้าของ ผู้ประกอบการหรือผู้แทนที่สถานประกอบการมอบหมายให้เป็นผู้ให้ข้อมูล

2.6.2 คาบเวลาการปฏิบัติงาน การเก็บรวบรวมข้อมูลระหว่าง เมษายน – กรกฎาคม 2560

2.6.3 การอบรม การอบรมการปฏิบัติงาน โครงการสำมะโนอุตสาหกรรม พ.ศ. 2560 การเก็บรวบรวมข้อมูลรายละเอียด แบ่งเป็น 3 ระดับ ดังนี้

1) ระดับสถิติจังหวัด เจ้าหน้าที่โครงการ เป็นผู้อบรมชี้แจงเกี่ยวกับแผนงาน แนวทางการบริหารโครงการและวิธีการปฏิบัติงาน

2) ระดับเจ้าหน้าที่ผู้อบรม เจ้าหน้าที่โครงการเป็นผู้อบรมชี้แจงเกี่ยวกับรายละเอียดของการปฏิบัติงานในขั้นตอนต่างๆ เช่น วิธีการเก็บรวบรวมข้อมูล การประมวลผลข้อมูล และการนำเสนอผลข้อมูล ให้กับเจ้าหน้าที่ผู้อบรม ซึ่งเป็นข้าราชการในส่วนกลางและส่วนภูมิภาค เพื่อทำหน้าที่อบรมเจ้าหน้าที่วิชาการและเจ้าหน้าที่ผู้ปฏิบัติงานเก็บรวบรวมข้อมูล

3) ระดับเจ้าหน้าที่วิชาการและเจ้าหน้าที่ผู้ปฏิบัติงานเก็บรวบรวมข้อมูล เจ้าหน้าที่ผู้อบรมจะเป็นผู้อบรมชี้แจงเกี่ยวกับรายละเอียดของการปฏิบัติงานในขั้นตอนต่างๆ ให้กับเจ้าหน้าที่วิชาการ และเจ้าหน้าที่ผู้ปฏิบัติงานเก็บรวบรวมข้อมูล ซึ่งเป็นข้าราชการ พนักงานราชการ หรือลูกจ้างชั่วคราว ทั้งส่วนกลางและส่วนภูมิภาค

2.7 การประมวลผลข้อมูล

การประมวลผลข้อมูลทุกขั้นตอน และการจัดทำรายงานผลระดับจังหวัด ดำเนินการที่สำนักงานสถิติจังหวัด โดยสำนักงานสถิติแห่งชาติในส่วนกลางให้การสนับสนุนทางด้านวิชาการ เช่น การจัดทำโปรแกรมสำหรับการบันทึกข้อมูลและการประมวลผลข้อมูล และการจัดทำต้นแบบตารางเสนอผลและรายงานผล เป็นต้น สำหรับข้อมูลพื้นฐานระดับภาคและทั่วราชอาณาจักร จะทำการประมวลผลข้อมูลและจัดทำรายงานที่สำนักงานสถิติแห่งชาติในส่วนกลาง

2.8 การปิดตัวเลข

ผลรวมของแต่ละจำนวนอาจไม่เท่ากับยอดรวม ทั้งนี้เนื่องจากการปัดเศษ

2.9 ความคลาดเคลื่อนของข้อมูล

ข้อมูลที่น่าเสนอไว้ในรายงานฉบับนี้อาจจะมีความคลาดเคลื่อนอยู่บ้าง ความคลาดเคลื่อนดังกล่าวเป็นความคลาดเคลื่อนจากการสุ่มตัวอย่าง (Sampling error) และความคลาดเคลื่อนที่ไม่ได้เกิดจากการสุ่มตัวอย่าง (Non-Sampling error) เช่น ผู้ตอบไม่ให้ข้อมูลตามความเป็นจริง ข้อมูลในแบบสอบถามไม่ครบถ้วน การลงรหัสผิดพลาดหรือการบันทึกข้อมูลผิดพลาด เป็นต้น อย่างไรก็ตามสำนักงานสถิติแห่งชาติได้พยายามควบคุมให้ข้อมูลมีความคลาดเคลื่อนน้อยที่สุด จึงขอให้ผู้ใช้ข้อมูลใช้ข้อมูลด้วยความระมัดระวังตามสมควร

2.10 การนำเสนอผลข้อมูล

การจัดทำรายงานผลสำมะโนอุตสาหกรรม พ.ศ. 2560 การเก็บรวบรวมข้อมูลรายละเอียด ดังนี้

1) รายงานผลเบื้องต้นระดับภาค และทั่วราชอาณาจักร

2) รายงานผลระดับจังหวัด จำนวน 77 ฉบับ

3) รายงานผลระดับภาค และทั่วราชอาณาจักร จำนวน 7 ฉบับ ได้แก่ กรุงเทพมหานคร ปริมณฑล ภาคกลาง ภาคเหนือ ภาคตะวันออกเฉียงเหนือ ภาคใต้ และทั่วราชอาณาจักร

บทที่ 3 ผลการสำมะโน

3.1 ข้อมูลทั่วไปของสถานประกอบการอุตสาหกรรม การผลิต

3.1.1 จำนวนสถานประกอบการ

ผลจากสำมะโนอุตสาหกรรม พ.ศ. 2560 ของจังหวัดนนทบุรี มีจำนวนทั้งสิ้น 3,944 แห่ง ซึ่งมีการกระจายตามอำเภอต่าง ๆ ดังนี้อำเภอบางบัวทอง 1,122 แห่ง คิดเป็นร้อยละ 28.5 รองลงมาคือ

อำเภอเมืองนนทบุรี 880 แห่ง คิดเป็นร้อยละ 22.3 อำเภอปากเกร็ด 679 แห่ง คิดเป็นร้อยละ 17.2 อำเภอบางใหญ่ 473 แห่ง คิดเป็นร้อยละ 12.0 อำเภอไทรน้อย 396 แห่ง คิดเป็นร้อยละ 10.0 และอำเภอบางกรวย 394 แห่ง คิดเป็นร้อยละ 10.0 (ตาราง 3.1)

ตาราง 3.1 จำนวนและร้อยละของสถานประกอบการอุตสาหกรรมการผลิต จำแนกตามอำเภอ

อำเภอ	จำนวน	ร้อยละ
รวม	3,944	100.0
อำเภอเมืองนนทบุรี	881	22.3
อำเภอบางกรวย	394	10.0
อำเภอบางใหญ่	473	12.0
อำเภอบางบัวทอง	1,122	28.5
อำเภอไทรน้อย	396	10.0
อำเภอปากเกร็ด	678	17.2

3.1.2 หมวดย่อยอุตสาหกรรม

ผลจากสำมะโนอุตสาหกรรม พ.ศ. 2560 การเก็บรวบรวมข้อมูลรายละเอียด : การแฉงนับเมื่อพิจารณาจำนวนสถานประกอบการ ตามหมวดย่อยอุตสาหกรรม พบว่า สถานประกอบการอุตสาหกรรมการผลิตที่ตั้งอยู่ในจังหวัดนนทบุรี ส่วนใหญ่ (ร้อยละ 20.5) ประกอบอุตสาหกรรม

การผลิตผลิตภัณฑ์โลหะประดิษฐ์ (ยกเว้นเครื่องจักรและอุปกรณ์ รองลงมาเป็นการผลิตเสื้อผ้าและเครื่องแต่งกาย คิดเป็นร้อยละ 16.4 การผลิตผลิตภัณฑ์อาหาร คิดเป็นร้อยละ 9.7 การผลิตเฟอร์นิเจอร์ คิดเป็นร้อยละ 8.3 การพิมพ์และการผลิตซ้ำสื่อบันทึกข้อมูล คิดเป็นร้อยละ 5.6 สำหรับการประกอบการอุตสาหกรรมการผลิตในหมวดย่อยอื่น ๆ นอกเหนือจากที่กล่าวข้างต้น แต่ละหมวดย่อยมีสัดส่วนต่ำกว่า ร้อยละ 5.0 (ตาราง 3.2)

ตาราง 3.2 จำนวนและร้อยละของสถานประกอบการอุตสาหกรรมการผลิต จำแนกตามหมวดย่อยอุตสาหกรรมและขนาดของสถานประกอบการ

หมวดย่อยอุตสาหกรรม	รวม	ขนาดของสถานประกอบการ					
		1 – 15 คน	16 – 25 คน	26 – 30 คน	31 – 50 คน	51 – 200 คน	มากกว่า 200 คน
รวม	3,944	3,174	277	85	156	208	44
	100.0	80.5	7.0	2.1	4.0	5.3	1.1
การผลิตผลิตภัณฑ์อาหาร	381	289	33	11	21	21	6
	100.0	75.8	8.7	2.9	5.5	5.5	1.6
การผลิตเครื่องตี	52	43	3	1	2	1	2
	100.0	82.7	5.7	1.9	3.9	1.9	3.9
การผลิตสิ่งทอ	167	150	3	2	5	5	2
	100.0	89.8	1.8	1.2	3.0	3.0	1.2
การผลิตเสื้อผ้าเครื่องแต่งกาย	648	617	10	3	1	10	7
	100.0	95.2	1.5	0.5	0.2	1.5	1.1
การผลิตเครื่องหนังและผลิตภัณฑ์ที่เกี่ยวข้อง	44	33	2	1	4	3	1
	100.0	75.0	4.5	2.3	9.1	6.8	2.3
การผลิตไม้และผลิตภัณฑ์จากไม้และไม้ก๊อก (ยกเว้นเฟอร์นิเจอร์) การผลิตสิ่งของจากฟางและวัสดุจากสานอื่นๆ	142	106	14	5	5	11	1
	100.0	74.6	9.9	3.5	3.5	7.8	0.7
การผลิตกระดาษและผลิตภัณฑ์กระดาษ	50	23	10	3	7	6	1
	100.0	46.0	20.0	6.0	14.0	12.0	2.0
การพิมพ์และการผลิตซ้ำสื่อบันทึกข้อมูล	221	179	18	6	10	8	-
	100.0	81.0	8.2	2.7	4.5	3.6	-
การผลิตถ่านโค้กและผลิตภัณฑ์ที่ได้จากการถลุงบิตูมิโนส	4	-	1	1	1	1	-
	100.0	-	25.0	25.0	25.0	25.0	-
การผลิตเคมีภัณฑ์และผลิตภัณฑ์เคมี	137	86	16	6	10	18	1
	100.0	62.8	11.7	4.4	7.3	13.1	0.7
การผลิตเภสัชภัณฑ์ เคมีภัณฑ์ที่ใช้รักษาโรค และผลิตภัณฑ์จากพืชและสัตว์ที่ใช้รักษาโรค	41	19	8	-	3	8	3
	100.0	46.4	19.5	-	7.3	19.5	7.3
การผลิตผลิตภัณฑ์ยางและพลาสติก	110	56	16	5	11	18	4
	100.0	50.9	14.5	4.6	10.0	16.4	3.6
การผลิตผลิตภัณฑ์อื่น ๆ ที่ทำจากแร่โลหะ	160	115	19	7	8	8	3
	100.0	71.9	11.9	4.3	5.0	5.0	1.9
การผลิตโลหะขั้นมูลฐาน	32	17	7	-	2	6	-
	100.0	53.1	21.9	-	6.2	18.8	-
การผลิตผลิตภัณฑ์โลหะประดิษฐ์ (ยกเว้นเครื่องจักรและอุปกรณ์)	808	727	36	7	21	16	-
	100.0	90.1	4.4	0.9	2.6	2.0	-
การผลิตผลิตภัณฑ์คอมพิวเตอร์ อิเล็กทรอนิกส์ และอุปกรณ์ที่ใช้ในการทางทัศนศาสตร์	37	17	6	3	6	5	-
	100.0	46.0	16.2	8.1	16.2	13.5	-
การผลิตอุปกรณ์ไฟฟ้า	64	33	8	1	5	16	1
	100.0	51.5	12.5	1.6	7.8	25.0	1.6
การผลิตเครื่องจักรและเครื่องมือ ซึ่งมีได้จัดประเภทไว้ในที่อื่น	83	38	18	8	6	11	2
	100.0	45.8	21.7	9.6	7.2	13.3	2.4
การผลิตยานยนต์ รถพ่วง และรถกึ่งพ่วง	75	61	3	1	2	7	1
	100.0	81.3	4.0	1.3	2.7	9.4	1.3
การผลิตอุปกรณ์ขนส่งอื่น ๆ	16	12	1	-	1	2	-
	100.0	74.9	6.3	-	6.3	12.5	-
การผลิตเฟอร์นิเจอร์	326	260	23	5	18	17	3
	100.0	79.8	7.1	1.5	5.5	5.2	0.9
การผลิตผลิตภัณฑ์อื่น ๆ	178	153	8	4	2	7	4
	100.0	85.9	4.5	2.3	1.1	3.9	2.3
การซ่อมและการติดตั้งเครื่องจักรและอุปกรณ์	138	119	10	4	2	2	1
	100.0	86.2	7.2	2.9	1.5	1.5	0.7
การเก็บรวบรวมของเสียการบำบัด และการกำจัดของเสีย รวมถึงการนำของเสียกลับมาใช้ใหม่กิจกรรม การบำบัดและบริหารจัดการของเสียอื่น ๆ	13	10	2	-	-	1	-
	100.0	76.9	15.4	-	-	7.7	-
การจัดพิมพ์จำหน่ายหรือเผยแพร่	17	11	2	1	3	-	-
	100.0	64.7	11.8	5.9	17.6	-	-

3.1.3 ขนาดของสถานประกอบการ

พบว่าสถานประกอบการส่วนใหญ่เป็นสถานประกอบการขนาดเล็ก มีคนทำงาน 1 – 15 คน มีจำนวนมากที่สุด 3,174 แห่ง คิดเป็นร้อยละ 80.5 รองลงมาเป็นสถานประกอบการที่มีคนทำงาน 16 – 25 คน จำนวน 277 แห่ง คิดเป็นร้อยละ 7.0 สถานประกอบการที่มีคนทำงาน 51 – 200 คน จำนวน 208 แห่ง คิดเป็นร้อยละ 5.3 สถานประกอบการที่มีคนทำงาน 26 – 30 คน จำนวน 85 แห่ง คิดเป็นร้อยละ 2.1 และสถานประกอบการที่มีคนทำงานมากกว่า 200 คน จำนวน 44 แห่ง คิดเป็นร้อยละ 1.0 (ตาราง 3.3)

3.1.4 รูปแบบการจัดตั้งตามกฎหมาย

สถานประกอบการส่วนใหญ่ ร้อยละ 58.7 มีรูปแบบการจัดตั้งตามกฎหมายเป็นส่วนบุคคล รองลงมาจัดตั้งเป็นบริษัท บริษัทจำกัด (มหาชน) ร้อยละ 34.4 ห้างหุ้นส่วนจำกัด ห้างหุ้นส่วนสามัญนิติบุคคล ร้อยละ 6.8 และมีการจัดตั้งในรูปแบบอื่น ๆ ได้แก่ ส่วนราชการ รัฐวิสาหกิจ สหกรณ์ มูลนิธิ สมาคม ร้อยละ 0.1 (ตาราง 3.3)

ตาราง 3.3 จำนวนและร้อยละสถานประกอบการอุตสาหกรรมการผลิต จำแนกตามลักษณะของสถานประกอบการ

ลักษณะของสถานประกอบการ	จำนวน	ร้อยละ
รวม	3,944	100.0
ขนาดของสถานประกอบการ		
1 – 15 คน	3,174	80.5
16 – 25 คน	277	7.0
26 – 30 คน	85	2.1
31 – 50 คน	156	4.0
51 – 200 คน	208	5.3
มากกว่า 200 คน	44	1.1
รูปแบบการจัดตั้งตามกฎหมาย		
ส่วนบุคคล	2,316	58.7
ห้างหุ้นส่วนจำกัด ห้างหุ้นส่วนสามัญนิติบุคคล	266	6.8
บริษัทจำกัด บริษัทจำกัด (มหาชน)	1,358	34.4
ส่วนราชการ รัฐวิสาหกิจสหกรณ์ กลุ่มแม่บ้าน สมาคม มูลนิธิและอื่นๆ	4	0.1
รูปแบบการจัดตั้งทางเศรษฐกิจ		
สำนักงานแห่งเดียว	3,680	93.3
สำนักงานใหญ่	82	2.1
สำนักงานสาขา	182	4.6
ระยะเวลาในการดำเนินการ		
น้อยกว่า 5 ปี	895	22.7
5 – 9 ปี	1,633	41.4
10 – 19 ปี	912	23.1
20 – 29 ปี	326	8.3
ตั้งแต่ 30 ปีขึ้นไป	177	4.5

3.1.5 ระยะเวลาในการดำเนินการ

ระยะเวลาในการดำเนินการ พบว่าส่วนใหญ่มีระยะเวลาการดำเนินการ 5 – 9 ปี จำนวน 1,633 แห่ง คิดเป็นร้อยละ 41.4

รองลงมาเป็น 10 – 19 ปี จำนวน 912 แห่ง คิดเป็นร้อยละ 23.1 และมีระยะเวลาการดำเนินการน้อยกว่า 5 ปี จำนวน 895 แห่ง คิดเป็นร้อยละ 22.7 (ตาราง 3.3)

3.2 ข้อมูลสถิติที่สำคัญ จำแนกตามขนาดของสถานประกอบการและหมวดย่อยอุตสาหกรรม

3.2.1 คนทำงานและค่าตอบแทนแรงงาน

1) จำนวนคนทำงาน

จำนวนคนทำงานส่วนใหญ่ พบว่าเป็นสถานประกอบการที่มีคนทำงาน 51 – 200 คน ร้อยละ 29.4 รองลงมาเป็นสถานประกอบการที่มีคนทำงานมากกว่า 200 คนขึ้นไป ร้อยละ 26.7 และสถานประกอบการที่มีคนทำงาน 1 – 15 คน ร้อยละ 22.8

เมื่อพิจารณาคนทำงาน จำแนกหมวดย่อยอุตสาหกรรม พบว่าการผลิตเสื้อผ้าเครื่องแต่งกาย มีจำนวนคนทำงาน 6,984 คน คิดเป็นร้อยละ 10.6 รองลงมาเป็นการผลิตผลิตภัณฑ์โลหะประดิษฐ์ (ยกเว้นเครื่องจักรและอุปกรณ์) 6,865 คน คิดเป็นร้อยละ 10.4 และการผลิตผลิตภัณฑ์อาหาร 6,439 คน คิดเป็นร้อยละ 9.7 (ตาราง 3.4)

2) จำนวนลูกจ้าง

จำนวนลูกจ้างส่วนใหญ่ จะพบในสถานประกอบการที่มีคนทำงาน 51 – 200 คน ร้อยละ 31.0 รองลงมาเป็นสถานประกอบการที่มีคนทำงานมากกว่า 200 คนขึ้นไป ร้อยละ 28.3 และสถานประกอบการที่มีคนทำงาน 1 – 15 คน ร้อยละ 18.5

เมื่อพิจารณาลูกจ้าง จำแนกตามหมวดย่อยอุตสาหกรรม พบว่าการผลิตเสื้อผ้าเครื่องแต่งกาย มีลูกจ้าง 6,132 คน คิดเป็นร้อยละ 9.8 รองลงมาเป็นการผลิตผลิตภัณฑ์โลหะประดิษฐ์ (ยกเว้นเครื่องจักรและอุปกรณ์) มีลูกจ้างจำนวน 6,082 คน คิดเป็นร้อยละ 9.7 และการผลิตผลิตภัณฑ์อาหาร มีลูกจ้างจำนวน 5,956 คน คิดเป็นร้อยละ 9.5 ตาราง 3.4)

3) ค่าตอบแทนแรงงาน

จำนวนค่าตอบแทนแรงงานส่วนใหญ่ พบว่าเป็นสถานประกอบการที่มีคนทำงาน 51 – 200 คน มีค่าตอบแทนจำนวน 2,951,375.4 พันบาท รองลงมาเป็นสถานประกอบการที่มีคนทำงานมากกว่า 200 คนขึ้นไป มีค่าตอบแทนจำนวน 2,646,208.7 พันบาท และสถานประกอบการที่มีคนทำงาน 1 – 15 คน มีค่าตอบแทนจำนวน 1,564,385.0 พันบาท

เมื่อพิจารณาค่าตอบแทน จำแนกหมวดย่อยอุตสาหกรรม พบว่าการผลิตผลิตภัณฑ์โลหะประดิษฐ์ (ยกเว้นเครื่องจักรและอุปกรณ์) มีจำนวนค่าตอบแทน 823,294.46 พันบาท รองลงมาเป็นการผลิตเสื้อผ้าเครื่องแต่งกาย มีจำนวนค่าตอบแทน 821,005.22 พันบาท และการผลิตผลิตภัณฑ์อาหาร มีจำนวนค่าตอบแทน 758,245.28 พันบาท (ตาราง 3.4)

4) ค่าตอบแทนแรงงานเฉลี่ย

จำนวนค่าตอบแทนแรงงานเฉลี่ยส่วนใหญ่ พบว่าเป็นสถานประกอบการที่มีคนทำงาน 31 – 50 คน มีค่าตอบแทนแรงงานเฉลี่ยต่อคนต่อปี จำนวน 155,951.0 บาท รองลงมาเป็นสถานประกอบการที่มีคนทำงาน 16 – 25 คน มีค่าตอบแทนแรงงานเฉลี่ยต่อคนต่อปี จำนวน 154,246.6 บาท และสถานประกอบการที่มีคนทำงาน 51 – 200 คน มีค่าตอบแทนแรงงานเฉลี่ยต่อคนต่อปี จำนวน 152,140.6 บาท

เมื่อพิจารณาค่าตอบแทนแรงงานเฉลี่ย จำแนกหมวดย่อยอุตสาหกรรม พบว่าอุตสาหกรรมการจัดการน้ำเสีย มีจำนวนค่าตอบแทนแรงงานเฉลี่ยต่อคนต่อปี จำนวน 329,437.7 บาท รองลงมาเป็นอุตสาหกรรมกำจัดพิมพ์จำหน่ายหรือเผยแพร่ มีจำนวนค่าตอบแทนแรงงานเฉลี่ยต่อคนต่อปี 225,586.9 บาท และการผลิตเภสัชภัณฑ์ เคมีภัณฑ์ที่ใช้รักษาโรค และผลิตภัณฑ์จากพืชและสัตว์ที่ใช้รักษาโรค มีจำนวนค่าตอบแทนแรงงานเฉลี่ยต่อคนต่อปี 222,560.0 บาท (ตาราง 3.4)

ตาราง 3.4 คนทำงาน ลูกจ้าง และค่าตอบแทนแรงงาน จำแนกตามขนาดของสถานประกอบการและหมวดย่อยอุตสาหกรรม

ขนาดของสถานประกอบการ/ หมวดย่อยอุตสาหกรรม	จำนวน สถาน ประกอบการ	คนทำงาน		ลูกจ้าง		ค่าตอบแทนแรงงาน	
		จำนวน	ร้อยละ	จำนวน	ร้อยละ	มูลค่า	เฉลี่ยต่อ คนต่อปี
		(แห่ง)	(คน)	(คน)		(พันบาท)	(บาท)
รวม	3,944	66,135	100.0	62,495	100.0	9,275,809.7	148,424.9
ขนาดของสถานประกอบการ							
1 – 15 คน	3,174	15,068	22.8	11,567	18.5	1,564,385.0	135,245.6
16 – 25 คน	277	5,592	8.5	5,482	8.8	845,579.8	154,246.6
26 – 30 คน	85	2,337	3.5	2,330	3.7	326,473.0	140,117.2
31 – 50 คน	156	6,046	9.1	6,039	9.7	941,787.8	155,951.0
51 – 200 คน	208	19,412	29.4	19,399	31.0	2,951,375.4	152,140.6
มากกว่า 200 คน	44	17,679	26.7	17,679	28.3	2,646,208.7	149,680.9
หมวดย่อยอุตสาหกรรม							
การผลิตผลิตภัณฑ์อาหาร	381	6,439	9.7	5,956	9.5	758,245.28	127,307.8
การผลิตเครื่องตี	52	1,414	2.1	1,378	2.2	240,931.00	174,841.1
การผลิตสิ่งทอ	167	2,355	3.6	2,162	3.5	309,868.23	143,324.8
การผลิตเสื้อผ้าเครื่องแต่งกาย	648	6,984	10.6	6,132	9.8	821,005.22	133,888.7
การผลิตเครื่องหนังและผลิตภัณฑ์ที่เกี่ยวข้อง	44	1,195	1.8	1,160	1.9	131,158.04	113,067.3
การผลิตไม้และผลิตภัณฑ์จากไม้และไม้ก๊อก (ยกเว้นเฟอร์นิเจอร์) การผลิตสิ่งของ จากฟางและวัสดุจากสานอื่น ๆ	142	2,339	3.5	2,225	3.6	303,526.54	136,416.5
การผลิตกระดาษและผลิตภัณฑ์กระดาษ	50	1,603	2.4	1,597	2.6	254,536.73	159,384.3
การพิมพ์และการผลิตซ้ำสื่อบันทึกข้อมูล	221	2,691	4.1	2,504	4.0	353,557.60	141,196.9
การผลิตถ่านโค้กและผลิตภัณฑ์ที่ได้จากการ ถลุงปิโตรเลียม	4	128	0.2	128	0.2	25,433.28	198,697.5
การผลิตเคมีภัณฑ์และผลิตภัณฑ์เคมี	137	3,518	5.3	3,488	5.6	577,997.13	165,710.2
การผลิตเภสัชภัณฑ์ เคมีภัณฑ์ที่ใช้รักษาโรค และผลิตภัณฑ์จากพืชและสัตว์ที่ใช้รักษาโรค	41	3,083	4.7	3,071	4.9	683,475.65	222,558.1
การผลิตผลิตภัณฑ์ยางและพลาสติก	110	4,022	6.1	3,976	6.4	607,040.83	152,676.3
การผลิตผลิตภัณฑ์อื่น ๆ ที่ทำจากแร่โลหะ	160	3,042	4.6	2,952	4.7	362,663.62	122,853.6
การผลิตโลหะขั้นมูลฐาน	32	941	1.4	933	1.5	139,831.62	149,873.2
การผลิตผลิตภัณฑ์โลหะประดิษฐ์ (ยกเว้น เครื่องจักรและอุปกรณ์)	808	6,865	10.4	6,082	9.7	823,294.46	135,365.8
การผลิตผลิตภัณฑ์คอมพิวเตอร์ อิเล็กทรอนิกส์ และอุปกรณ์ที่ใช้ในการทางทันตศาสตร์	37	1,129	1.7	1,123	1.8	187,114.72	166,620.4
การผลิตอุปกรณ์ไฟฟ้า	64	2,895	4.4	2,884	4.6	552,245.93	191,486.1
การผลิตเครื่องจักรและเครื่องมือ ซึ่งมีได้จัด ประเภทไว้ในที่อื่น	83	2,566	3.9	2,557	4.1	409,883.39	160,298.6
การผลิตยานยนต์ รถพ่วง และรถกึ่งพ่วง	75	1,764	2.7	1,686	2.7	245,926.87	145,864.1
การผลิตอุปกรณ์ขนส่งอื่น ๆ	16	354	0.5	332	0.5	65,589.85	197,559.8
การผลิตเฟอร์นิเจอร์	326	6,031	9.1	5,694	9.1	679,010.61	119,250.2
การผลิตผลิตภัณฑ์อื่น ๆ	178	2,973	4.5	2,758	4.4	397,515.18	144,131.7
การซ่อมและการติดตั้งเครื่องจักรและอุปกรณ์	138	1,324	2.0	1,253	2.0	225,174.37	179,708.2
การจัดกรน้ำเสีย	7	189	0.3	186	0.3	61,275.41	329,437.7
การเก็บรวบรวมของเสียการบำบัด และการ กำจัดของเสีย รวมถึงการนำของเสียกลับมา ใช้ใหม่	6	36	-	29	-	3,111.45	107,291.4
การจัดพิมพ์จำหน่ายหรือเผยแพร่	17	253	0.4	250	0.4	56,396.71	225,586.9

หมายเหตุ : - ไม่มีข้อมูล หรือข้อมูลมีค่าเป็น 0 หรือมีข้อมูลจำนวนน้อย

3.2.2 มูลค่าผลผลิต ค่าใช้จ่ายชั้นกลาง และมูลค่าเพิ่ม

1) มูลค่าผลผลิต

จากตาราง 3.5 พบว่า สถานประกอบการอุตสาหกรรมการผลิตในจังหวัดนนทบุรี มีมูลค่าผลผลิตรวมทั้งสิ้นประมาณ 113,855,656.7 พันบาท โดยมีสัดส่วนของมูลค่าเพิ่มต่อมูลค่าผลผลิตประมาณร้อยละ 26.9

หากพิจารณาตามขนาดของสถานประกอบการ พบว่า สถานประกอบการที่มีคนทำงาน 51 – 200 คน มีมูลค่าผลผลิตจำนวน 44,042,341.5 พันบาท รองลงมาเป็นสถานประกอบการที่มีคนทำงานมากกว่า 200 คนขึ้นไป มีมูลค่าผลผลิตจำนวน 26,851,710.5 พันบาท และสถานประกอบการที่มีคนทำงาน 1 – 15 คน มีมูลค่าผลผลิตจำนวน 18,328,652.0 พันบาท

เมื่อพิจารณาตามหมวดย่อยอุตสาหกรรมประเภทต่าง ๆ พบว่า มูลค่าผลผลิตของสถานประกอบการ ส่วนใหญ่ มาจากการผลิตอุปกรณ์ไฟฟ้า จำนวน 13,533,279.0 พันบาท รองลงมาเป็นการผลิตผลิตภัณฑ์อาหาร มีมูลค่าผลผลิตจำนวน 13,526,474.5 พันบาท และการผลิตผลิตภัณฑ์โลหะประดิษฐ์ (ยกเว้นเครื่องจักรและอุปกรณ์) มีมูลค่าผลผลิตจำนวน 9,631,071.6 พันบาท

2) ค่าใช้จ่ายชั้นกลาง

ค่าใช้จ่ายชั้นกลางของสถานประกอบการอุตสาหกรรมการผลิตในจังหวัดนนทบุรี มีมูลค่าค่าใช้จ่ายชั้นกลางรวมทั้งสิ้นประมาณ 83,196,020.0 พันบาท

หากพิจารณาตามขนาดของสถานประกอบการ พบว่า สถานประกอบการที่มีคนทำงาน 51 – 200 คน มีมูลค่าใช้จ่ายชั้นกลางจำนวน 31,386,145.7 พันบาท รองลงมาเป็นสถานประกอบการที่มีคนทำงานมากกว่า 200 คนขึ้นไป มีมูลค่าใช้จ่ายชั้นกลางจำนวน 18,559,789.5 พันบาท และสถานประกอบการที่มีคนทำงาน 1 – 15 คน มีมูลค่าใช้จ่ายชั้นกลางจำนวน 14,005,800.0 พันบาท

เมื่อพิจารณาตามหมวดย่อยอุตสาหกรรมประเภทต่าง ๆ พบว่า มูลค่าผลผลิตของสถานประกอบการ ส่วนใหญ่ มาจากการผลิตผลิตภัณฑ์อาหาร มีจำนวน 10,523,613.8 พันบาท รองลงมาเป็นการผลิตอุปกรณ์ไฟฟ้า มีจำนวน 8,609,719.7 พันบาท และการผลิตผลิตภัณฑ์โลหะประดิษฐ์ (ยกเว้นเครื่องจักรและอุปกรณ์) มีจำนวน 7,114,220.0 พันบาท

3) มูลค่าเพิ่ม

จากตาราง 3.5 แสดงให้เห็นว่าสถานประกอบการอุตสาหกรรมการผลิตในจังหวัดนนทบุรี มีมูลค่าเพิ่มประมาณ 30,659,636.8 พันบาท

หากพิจารณาตามขนาดของสถานประกอบการ พบว่า สถานประกอบการที่มีคนทำงาน 51 – 200 คน มีมูลค่าเพิ่มจำนวน 12,656,195.8 พันบาท รองลงมาเป็นสถานประกอบการที่มีคนทำงานมากกว่า 200 คนขึ้นไป มีมูลค่าเพิ่มจำนวน 8,291,921.1 พันบาท และสถานประกอบการที่มีคนทำงาน 1 – 15 คน มีมูลค่าเพิ่มจำนวน 4,322,852.1 พันบาท

เมื่อพิจารณาตามหมวดย่อยอุตสาหกรรม พบว่า อุตสาหกรรมการผลิตอุปกรณ์ไฟฟ้า มีมูลค่าเพิ่มจำนวน 4,923,559.4 พันบาท รองลงมาเป็นอุตสาหกรรมการผลิตผลิตภัณฑ์อาหาร มีมูลค่าเพิ่มจำนวน 3,002,860.7 พันบาท และอุตสาหกรรมการผลิตผลิตภัณฑ์โลหะประดิษฐ์ (ยกเว้นเครื่องจักรและอุปกรณ์) มีมูลค่าเพิ่มจำนวน 2,516,851.6 พันบาท

ตาราง 3.5 มูลค่าผลผลิต ค่าใช้จ่ายชั้นกลาง และมูลค่าเพิ่มของสถานประกอบการอุตสาหกรรมการผลิต จำแนกตามขนาดของสถานประกอบการ และหมวดย่อยอุตสาหกรรม

ขนาดของสถานประกอบการ/ หมวดย่อยอุตสาหกรรม	มูลค่าผลผลิต		ค่าใช้จ่ายชั้นกลาง		มูลค่าเพิ่ม		มูลค่าเพิ่ม ต่อมูลค่า ผลผลิต (ร้อยละ)
	มูลค่า (พันบาท)	ร้อยละ	มูลค่า (พันบาท)	ร้อยละ	มูลค่า (พันบาท)	ร้อยละ	
รวม	113,855,656.7	100.0	83,196,020.0	100.0	30,659,636.8	100.0	26.9
ขนาดของสถานประกอบการ							
1 - 15 คน	18,328,652.0	16.1	14,005,800.0	16.8	4,322,852.1	14.1	23.6
16 - 25 คน	10,062,020.0	8.8	7,889,730.9	9.5	2,172,289.1	7.1	21.6
26 - 30 คน	4,448,977.2	3.9	3,242,336.6	3.9	1,206,640.6	3.9	27.1
31 - 50 คน	10,121,955.6	8.9	8,112,217.4	9.8	2,009,738.2	6.6	19.9
51 - 200 คน	44,042,341.5	38.7	31,386,145.7	37.7	12,656,195.8	41.3	28.7
มากกว่า 200 คน	26,851,710.5	23.6	18,559,789.5	22.3	8,291,921.1	27.0	30.9
หมวดย่อยอุตสาหกรรม							
การผลิตผลิตภัณฑ์อาหาร	13,526,474.5	11.9	10,523,613.8	12.6	3,002,860.7	9.8	22.2
การผลิตเครื่องดื่ม	5,548,053.5	4.9	3,448,395.8	4.1	2,099,657.8	6.8	37.8
การผลิตสิ่งทอ	1,823,880.1	1.6	1,373,666.1	1.7	450,214.0	1.5	24.7
การผลิตเสื้อผ้าเครื่องแต่งกาย	4,619,934.3	4.1	3,121,941.7	3.8	1,497,992.6	4.9	32.4
การผลิตเครื่องหนังและผลิตภัณฑ์ที่เกี่ยวข้อง	1,377,234.0	1.2	1,052,166.2	1.3	325,067.7	1.1	23.6
การผลิตไม้และผลิตภัณฑ์จากไม้และไม้ก๊อก (ยกเว้นเฟอร์นิเจอร์) การผลิตสิ่งของจากฟาง และวัสดุจากสานอื่น ๆ	4,548,059.0	4.0	3,585,238.3	4.3	962,820.6	3.1	21.2
การผลิตกระดาษและผลิตภัณฑ์กระดาษ	3,233,654.8	2.8	2,375,864.4	2.9	857,790.4	2.8	26.5
การพิมพ์และการผลิตซ้ำสื่อบันทึกข้อมูล	2,967,173.4	2.6	2,214,622.4	2.7	752,551.0	2.5	25.4
การผลิตถ่านโค้กและผลิตภัณฑ์ที่ได้จากการถลุง ปิโตรเลียม	165,909.8	0.1	127,215.9	0.2	38,693.9	0.1	23.3
การผลิตเคมีภัณฑ์และผลิตภัณฑ์เคมี	8,443,504.4	7.4	6,252,832.1	7.5	2,190,672.4	7.2	25.9
การผลิตเภสัชภัณฑ์ เคมีภัณฑ์ที่ใช้รักษาโรค และ ผลิตภัณฑ์จากพืชและสัตว์ที่ใช้รักษาโรค	6,061,548.0	5.3	4,528,642.4	5.4	1,532,905.6	5.0	25.3
การผลิตผลิตภัณฑ์ยางและพลาสติก	5,863,886.6	5.2	4,655,335.8	5.6	1,208,550.8	3.9	20.6
การผลิตผลิตภัณฑ์อื่น ๆ ที่ทำจากแร่โลหะ	6,529,027.4	5.7	5,188,582.0	6.2	1,340,445.4	4.4	20.5
การผลิตโลหะขั้นมูลฐาน	4,421,871.2	3.9	2,709,434.9	3.3	1,712,436.3	5.6	38.7
การผลิตผลิตภัณฑ์โลหะประดิษฐ์ (ยกเว้น เครื่องจักรและอุปกรณ์)	9,631,071.6	8.5	7,114,220.0	8.5	2,516,851.6	8.2	26.1
การผลิตผลิตภัณฑ์คอมพิวเตอร์ อิเล็กทรอนิกส์ และอุปกรณ์ที่ใช้ในการทางทัศนศาสตร์	2,756,201.5	2.4	2,024,431.0	2.4	731,770.5	2.4	26.6
การผลิตอุปกรณ์ไฟฟ้า	13,533,279.0	11.9	8,609,719.7	10.3	4,923,559.4	16.1	36.4
การผลิตเครื่องจักรและเครื่องมือ ซึ่งมีได้จัด ประเภทไว้ในที่อื่น	3,764,577.7	3.3	2,976,158.8	3.6	788,418.9	2.6	20.9
การผลิตยานยนต์ รถพ่วง และรถกึ่งพ่วง	3,463,814.2	3.0	2,724,764.1	3.3	739,050.1	2.4	21.3
การผลิตอุปกรณ์ขนส่งอื่น ๆ	148,966.0	0.1	108,475.2	0.1	40,490.8	0.1	27.2
การผลิตเฟอร์นิเจอร์	4,772,792.1	4.2	3,531,838.0	4.2	1,240,954.2	4.0	26.0
การผลิตผลิตภัณฑ์อื่น ๆ	4,274,568.6	3.8	3,101,249.7	3.7	1,173,318.9	3.8	27.4
การซ่อมและการติดตั้งเครื่องจักรและอุปกรณ์	1,559,443.3	1.4	1,224,328.7	1.5	335,114.7	1.1	21.5
การจัดการน้ำเสีย	605,333.1	0.5	479,032.0	0.6	126,301.1	0.4	20.9
การเก็บรวบรวมของเสีย การบำบัดและการกำจัดของ เสียรวมถึงการนำของเสียกลับมาใช้ใหม่	7,751.6	-	4,482.6	-	3,269.0	-	42.2
การจัดพิมพ์จำหน่ายหรือเผยแพร่	207,647.1	0.2	139,768.5	0.2	67,878.6	0.2	32.7

หมายเหตุ : - ไม่มีข้อมูล หรือข้อมูลมีค่าเป็น 0 หรือมีข้อมูลจำนวนน้อย

3.2.3 มูลค่าผลผลิตและมูลค่าเพิ่มเฉลี่ยต่อสถานประกอบการ

จากตาราง 3.6 พบว่า สถานประกอบการอุตสาหกรรมการผลิตในจังหวัดนนทบุรี มีมูลค่าผลผลิตเฉลี่ยต่อสถานประกอบการประมาณ 28,868.1 พันบาท และมูลค่าเพิ่มเฉลี่ยต่อสถานประกอบการประมาณ 7,773.7 พันบาท

1) มูลค่าผลผลิต

หากพิจารณาตามขนาดสถานประกอบการ พบว่า สถานประกอบการที่มีคนทำงานมากกว่า 200 คนขึ้นไป มีมูลค่าผลผลิตเฉลี่ยต่อสถานประกอบการ 610,266.2 พันบาท รองลงมาเป็นสถานประกอบการที่มีคนทำงาน 51 – 200 คน จำนวน 211,742.0 พันบาท และสถานประกอบการที่มีคนทำงาน 31–50 คน จำนวน 64,884.3 พันบาท

เมื่อพิจารณาในแต่ละหมวดย่อยอุตสาหกรรม พบว่า การผลิตอุปกรณ์ไฟฟ้ามีมูลค่าผลผลิตเฉลี่ยต่อสถานประกอบการจำนวน 211,457.5 พันบาท รองลงมาเป็นการผลิตเภสัชภัณฑ์ เคมีภัณฑ์ที่ใช้รักษาโรค และผลิตภัณฑ์จากพืชและสัตว์ที่ใช้รักษาโรค จำนวน 147,842.6 พันบาท และการผลิตโลหะขั้นมูลฐาน จำนวน 138,183.5 พันบาท (ตาราง 3.6)

2) มูลค่าเพิ่ม

หากพิจารณาตามขนาดสถานประกอบการ พบว่า สถานประกอบการที่มีคนทำงานมากกว่า 200 คนขึ้นไป มีมูลค่าเพิ่มเฉลี่ยต่อสถานประกอบการ 188,452.8 พันบาท รองลงมาเป็นสถานประกอบการที่มีคนทำงาน 51 – 200 คน จำนวน 60,847.1 พันบาท และสถานประกอบการที่มีคนทำงาน 26–30 คน จำนวน 14,195.8 พันบาท

เมื่อพิจารณาในแต่ละหมวดย่อยอุตสาหกรรม พบว่า การผลิตอุปกรณ์ไฟฟ้า จำนวน 76,930.0 พันบาท รองลงมาเป็นการผลิตโลหะขั้นมูลฐาน จำนวน 53,513.6 พันบาท และการผลิตเครื่องตีพิมพ์ จำนวน 40,378.0 พันบาท

3.2.4 มูลค่าผลผลิตและมูลค่าเพิ่มเฉลี่ยต่อคนทำงาน

ในด้านมูลค่าผลผลิตและมูลค่าเพิ่มเฉลี่ยต่อคนทำงาน พบว่า สถานประกอบการอุตสาหกรรมการผลิต มีมูลค่าผลผลิตเฉลี่ยต่อคนทำงานประมาณ 1,721.6 พันบาท และมูลค่าเพิ่มเฉลี่ยต่อคนทำงานประมาณ 463.6 พันบาท

1) มูลค่าผลผลิต

เมื่อพิจารณาตามขนาดสถานประกอบการ พบว่า สถานประกอบการที่มีคนทำงาน 51–200 คน มีมูลค่าผลผลิตเฉลี่ยต่อคนทำงาน จำนวน 2,268.8 พันบาท รองลงมาเป็นสถานประกอบการที่มีคนทำงาน 26–30 คน มีมูลค่าผลผลิตเฉลี่ยต่อคนทำงาน จำนวน 1,903.7 พันบาท และสถานประกอบการที่มีคนทำงาน 16 –25 คน มีมูลค่าผลผลิตเฉลี่ยต่อคนทำงาน จำนวน 1,799.4 พันบาท

เมื่อพิจารณาตามหมวดย่อยอุตสาหกรรม พบว่า การผลิตโลหะขั้นมูลฐาน มีมูลค่าผลผลิตเฉลี่ยต่อคนทำงาน จำนวน 4,699.1 พันบาท รองลงมาเป็นการผลิตอุปกรณ์ไฟฟ้า จำนวน 4,674.7 พันบาท และการผลิตเครื่องตีพิมพ์ จำนวน 3,923.7 พันบาท (ตาราง 3.6)

2) มูลค่าเพิ่ม

เมื่อพิจารณาตามขนาดสถานประกอบการ พบว่า สถานประกอบการที่มีคนทำงาน 51–200 คน มีมูลค่าเพิ่มเฉลี่ยต่อสถานประกอบการ 652.0 พันบาท รองลงมาเป็นสถานประกอบการที่มีคนทำงาน 26–30 คน จำนวน 516.3 พันบาท และสถานประกอบการที่มีคนทำงานมากกว่า 200 คนขึ้นไป จำนวน 469.0 พันบาท

เมื่อพิจารณาในแต่ละหมวดย่อยอุตสาหกรรม พบว่า การผลิตโลหะขั้นมูลฐาน จำนวน 1,819.9 พันบาท รองลงมาเป็นการผลิตอุปกรณ์ไฟฟ้า จำนวน 1,700.7 พันบาท และการผลิตเครื่องตีพิมพ์ จำนวน 1,484.9 พันบาท

ตาราง 3.6 มูลค่าผลผลิต มูลค่าเพิ่มเฉลี่ยต่อสถานประกอบการและต่อคนทำงาน จำแนกตามขนาดของสถานประกอบการและหมวดย่อยอุตสาหกรรม

หน่วย : พันบาท

ขนาดของสถานประกอบการ/ หมวดย่อยอุตสาหกรรม	มูลค่าผลผลิตเฉลี่ยต่อ		มูลค่าเพิ่มเฉลี่ยต่อ	
	สถานประกอบการ	คนทำงาน	สถานประกอบการ	คนทำงาน
รวม	28,868.1	1,721.6	7,773.7	463.6
ขนาดของสถานประกอบการ				
1 – 15 คน	5,774.6	1,216.4	1,362.0	286.9
16 – 25 คน	36,325.0	1,799.4	7,842.2	388.5
26 – 30 คน	52,340.9	1,903.7	14,195.8	516.3
31 – 50 คน	64,884.3	1,674.2	12,882.9	322.4
51 – 200 คน	211,742.0	2,268.8	60,847.1	652.0
มากกว่า 200 คน	610,266.2	1,518.9	188,452.8	469.0
หมวดย่อยอุตสาหกรรม				
การผลิตผลิตภัณฑ์อาหาร	35,502.6	2,100.7	7,881.5	466.4
การผลิตเครื่องดื่ม	106,693.3	3,923.7	40,378.0	1,484.9
การผลิตสิ่งทอ	10,921.4	774.5	2,695.9	191.2
การผลิตเสื้อผ้าเครื่องแต่งกาย	7,129.5	661.5	2,311.7	214.5
การผลิตเครื่องหนังและผลิตภัณฑ์ที่เกี่ยวข้อง	31,300.8	1,152.5	7,387.9	272.0
การผลิตไม้และผลิตภัณฑ์จากไม้และไม้ก๊อก (ยกเว้นเฟอร์นิเจอร์) การผลิตสิ่งของจากฟาง และวัสดุจากสานอื่น ๆ	32,028.6	1,944.4	6,780.4	411.6
การผลิตกระดาษและผลิตภัณฑ์กระดาษ	64,673.1	2,017.3	17,155.8	535.1
การพิมพ์และการผลิตซ้ำสื่อบันทึกข้อมูล	13,426.1	1,102.6	3,405.2	279.7
การผลิตถ่านโค้กและผลิตภัณฑ์ที่ได้จากการถลุง ปิโตรเลียม	41,477.5	1,296.2	9,673.5	302.3
การผลิตเคมีภัณฑ์และผลิตภัณฑ์เคมี	61,631.4	2,400.1	15,990.3	622.7
การผลิตเภสัชภัณฑ์ เคมีภัณฑ์ที่ใช้รักษาโรค และ ผลิตภัณฑ์จากพืชและสัตว์ที่ใช้รักษาโรค	147,842.6	1,966.1	37,387.9	497.2
การผลิตผลิตภัณฑ์ยางและพลาสติก	53,308.1	1,458.0	10,986.8	300.5
การผลิตผลิตภัณฑ์อื่น ๆ ที่ทำจากแร่โลหะ	40,806.4	2,146.3	8,377.8	440.6
การผลิตโลหะขั้นมูลฐาน	138,183.5	4,699.1	53,513.6	1,819.8
การผลิตผลิตภัณฑ์โลหะประดิษฐ์ (ยกเว้น เครื่องจักรและอุปกรณ์)	11,919.6	1,402.9	3,114.9	366.6
การผลิตผลิตภัณฑ์คอมพิวเตอร์ อิเล็กทรอนิกส์ และอุปกรณ์ที่ใช้ในการทางทัศนศาสตร์	74,491.9	2,441.3	19,777.6	648.2
การผลิตอุปกรณ์ไฟฟ้า	211,457.5	4,674.7	76,930.1	1,700.7
การผลิตเครื่องจักรและเครื่องมือ ซึ่งมีได้จัด ประเภทไว้ในที่อื่น	45,356.4	1,467.1	9,499.0	307.3
การผลิตยานยนต์ รถพ่วง และรถกึ่งพ่วง	46,184.2	1,963.6	9,854.0	419.0
การผลิตอุปกรณ์ขนส่งอื่น ๆ	9,310.4	420.8	2,530.7	114.4
การผลิตเฟอร์นิเจอร์	14,640.5	791.4	3,806.7	205.8
การผลิตผลิตภัณฑ์อื่น ๆ	24,014.4	1,437.8	6,591.7	394.7
การซ่อมและการติดตั้งเครื่องจักรและอุปกรณ์	11,300.3	1,177.8	2,428.3	253.1
การจัดคนน้ำเสีย	86,476.2	3,202.8	18,043.0	668.3
การเก็บรวบรวมของเสีย การบำบัดและการกำจัดของเสียรวมถึงการนำของ เสียกลับมาใช้ใหม่	1,291.9	215.3	544.8	90.8
การจัดพิมพ์จำหน่ายหรือเผยแพร่	12,214.5	820.7	3,992.9	268.3

ภาคผนวกตารางสถิติ

APPENDIX STATISTICAL TABLES

ภาคผนวก ก ตารางสถิติ

APPENDIX A STATISTICAL TABLES

ตอนที่ 1 ข้อมูลทั่วไปของสถานประกอบการ
PART 1 GENERAL INFORMATION OF ESTABLISHMENTS

ตอนที่ 1 ข้อมูลทั่วไปของสถานประกอบการ จำแนกตาม
ขนาดของสถานประกอบการ

PART 1 GENERAL INFORMATION OF ESTABLISHMENTS
BY SIZE OF ESTABLISHMENTS

สารบัญตารางสถิติ

LIST OF STATISTICAL TABLES

		หน้า
ตอนที่ 1	ข้อมูลทั่วไปของสถานประกอบการ จำแนกตามขนาดของสถานประกอบการ	
Part 1	General Information of Establishments by Size of Establishment	
ตาราง 1	จำนวนและร้อยละของสถานประกอบการอุตสาหกรรมการผลิต จำแนกตามรูปแบบการจัดตั้งตามกฎหมาย และขนาดของสถานประกอบการ	31
Table 1	Number and Percentage of Manufacturing Establishments by Form of Legal Organization and Size of Establishment	31
ตาราง 2	จำนวนและร้อยละของสถานประกอบการอุตสาหกรรมการผลิต จำแนกตามรูปแบบการจัดตั้งทางเศรษฐกิจ และขนาดของสถานประกอบการ	32
Table 2	Number and Percentage of Manufacturing Establishments by Form of Economic Organization and Size of Establishment	32
ตาราง 3	จำนวนและร้อยละของสถานประกอบการอุตสาหกรรมการผลิต จำแนกตามระยะเวลาในการดำเนินกิจการ และขนาดของสถานประกอบการ	33
Table 3	Number and Percentage of Manufacturing Establishments by Period of Operation and Size of Establishment	33
ตาราง 4	จำนวนและร้อยละของสถานประกอบการอุตสาหกรรมการผลิต จำแนกตามระยะเวลาการผลิตในปี 2559 และขนาดของสถานประกอบการ	34
Table 4	Number and Percentage of Manufacturing Establishments by Period of Operation In 2016 and Size of Establishment	34
ตาราง 5	จำนวนและร้อยละของสถานประกอบการอุตสาหกรรมการผลิต จำแนกตาม มูลค่าทุนจดทะเบียน และขนาดของสถานประกอบการ	35
Table 5	Number and Percentage of Manufacturing Establishments by Value of Registered Capital and Size of Establishment	35
ตาราง 6	จำนวนและร้อยละของสถานประกอบการอุตสาหกรรมการผลิต จำแนกตามขนาดของสถานประกอบการ	36
Table 6	Number and Percentage of Manufacturing Establishments by Size of Establishment	36
ตาราง 7	จำนวนและร้อยละของสถานประกอบการอุตสาหกรรมการผลิต จำแนกตามการส่งเสริมการลงทุน จากสำนักงานคณะกรรมการส่งเสริมการลงทุน และขนาดของสถานประกอบการ	37
Table 7	Number and Percentage of Manufacturing Establishments by Investment Promotion From Board of Investment (BOI) and Size of Establishment	37

ตาราง 8	จำนวนและร้อยละของสถานประกอบการอุตสาหกรรมการผลิต จำแนกตามร้อยละของการส่งออกผลผลิตออกไปจำหน่ายต่างประเทศ และขนาดของสถานประกอบการ	38
Table 8	Number and Percentage of Manufacturing Establishments by Percentage of Export and Size of Establishment	38
ตาราง 9	จำนวนและร้อยละของสถานประกอบการอุตสาหกรรมการผลิต จำแนกตามการใช้วัตถุดิบฯ และขนาดของสถานประกอบการ	39
Table 9	Number and Percentage of Manufacturing Establishments by Use of Imported Materials and Components and Size of Establishment	39
ตาราง 10	จำนวนและร้อยละของสถานประกอบการอุตสาหกรรมการผลิต จำแนกตามอัตราการใช้กำลังการผลิตต่อปี 2559 และขนาดของสถานประกอบการ	40
Table 10	Number and Percentage of Manufacturing Establishments by Percentage of Capacity Utilization In 2016 and Size of Establishment	40
ตาราง 11	จำนวนและร้อยละของสถานประกอบการอุตสาหกรรมการผลิตที่ประสบปัญหา/อุปสรรคการดำเนินกิจการ จำแนกตามปัญหาในการดำเนินกิจการ และขนาดของสถานประกอบการ	41
Table 11	Number and Percentage of Manufacturing Establishments, Problems with the Operation by Problems and Size of Establishment	41
ตาราง 12	จำนวนและร้อยละของสถานประกอบการอุตสาหกรรมการผลิต จำแนกตามประเภทความช่วยเหลือที่ต้องการให้ภาครัฐช่วยเหลือ และขนาดของสถานประกอบการ	43
Table 12	Number and Percentage of Manufacturing Establishments Problems with the Need Aid from The Governmental Operation by Problems and Size of Establishment	43
ตาราง 13	จำนวนและร้อยละของสถานประกอบการอุตสาหกรรมผลิตเข้าร่วมโครงการอุตสาหกรรมสีเขียว (Green Industry) จำแนกตามระดับอุตสาหกรรมสีเขียว และขนาดของสถานประกอบการ	45
Table 13	Number and Percentage of Manufacturing Establishments, Participating Green Industry by Levels Green Industry and Size of Establishment	45

ตาราง 1 จำนวนและร้อยละของสถานประกอบการอุตสาหกรรมผลิต จำแนกตามรูปแบบการจัดตั้งตามกฎหมาย ขนาดของสถานประกอบการ

Table 1 Number and Percentage of Manufacturing Establishments by Form of Legal Organization and size of Establishment

ขนาดของสถานประกอบการ (จำนวนคนทำงาน)	จำนวนสถาน- ประกอบการ		ส่วนบุคคล		ห้างหุ้นส่วนสามัญ นิติบุคคล		ห้างหุ้นส่วนสามัญ ไม่ใช่นิติบุคคล		ห้างหุ้นส่วนสามัญ นิติบุคคล		บริษัทจำกัด		การจัดตั้ง ในรูปแบบอื่น ๆ	
	จำนวน	ร้อยละ	จำนวน	ร้อยละ	จำนวน	ร้อยละ	จำนวน	ร้อยละ	จำนวน	ร้อยละ	จำนวน	ร้อยละ	จำนวน	ร้อยละ
	Number	%	Number	%	Number	%	Number	%	Number	%	Number	%	Number	%
รวม	3,944	100.0	2,316	58.7	266	6.8	1,358	34.4	4	0.1	Total			
1-15 คน	3,174	100.0	2,277	71.8	201	6.3	691	21.8	4	0.1	1-15 persons			
16-25 คน	277	100.0	30	10.7	42	15.1	206	74.3	-	-	16-25 persons			
26-30 คน	85	100.0	3	3.5	4	4.7	78	91.8	-	-	26-30 persons			
31-50 คน	156	100.0	3	1.9	11	7.3	142	90.8	-	-	31-50 persons			
51-200 คน	208	100.0	3	1.4	8	3.9	197	94.7	-	-	51-200 persons			
มากกว่า 200 คน	44	100.0	-	-	-	-	44	100.0	-	-	More than 200 persons			

ที่มา : สำนักอุตสาหกรรม พ.ศ. 2560 จังหวัดนนทบุรี สำนักงานสถิติแห่งชาติ กระทรวงดิจิทัลเพื่อเศรษฐกิจและสังคม

Source : The 2017 Industrial Census ,Nonthaburi Province, National Statistical Office, Ministry of Digital Economy and Society.

ตาราง 2 จำนวนและร้อยละของสถานประกอบการอุตสาหกรรมผลิต จำแนกตามรูปแบบการจัดตั้งทางเศรษฐกิจ และขนาดของสถานประกอบการ

Table 2 Number and Percentage of Manufacturing Establishments by Form of Economic Organization and Size of Establishment

ขนาดของสถานประกอบการ (จำนวนคนทำงาน)	จำนวนสถานประกอบการ		สำนักงานเดี่ยว		สำนักงานใหญ่		สำนักงานสาขา		Size of establishment
	Number of establishments		Single unit		Head office		Branch		
	จำนวน	ร้อยละ	จำนวน	ร้อยละ	จำนวน	ร้อยละ	จำนวน	ร้อยละ	
	Number	%	Number	%	Number	%	Number	%	Total
รวม	3,944	100	3,680	93.3	82	2.1	182	4.6	
1-15 คน	3,174	100	3,037	95.7	29	0.9	108	3.4	1-15 persons
16-25 คน	277	100	239	86.2	16	5.7	22	8.1	16-25 persons
26-30 คน	85	100	73	85.9	3	3.5	9	10.6	26-30 persons
31-50 คน	156	100	133	85.5	5	3.4	17	11.1	31-50 persons
51-200 คน	208	100	172	82.8	18	8.5	18	8.7	51-200 persons
มากกว่า 200 คน	44	100	26	59.1	11	25.0	7	15.9	More than 200 persons

ที่มา : สำมะโนอุตสาหกรรม พ.ศ. 2560 จังหวัดนนทบุรี สำนักงานสถิติแห่งชาติ กระทรวงดิจิทัลเพื่อเศรษฐกิจและสังคม

Source : The 2017 Industrial Census ,Nonthaburi Province, National Statistical Office, Ministry of Digital Economy and Society.

ตาราง 3 จำนวนและร้อยละของสถานประกอบการอุตสาหกรรมการผลิต จำแนกตามระยะเวลาในการดำเนินงาน และขนาดของสถานประกอบการ

Table 3 Number and Percentage of Manufacturing Establishments by Period of Operation and Size of Establishment

ขนาดของสถานประกอบการ (จำนวนคนทำงาน)	ระยะเวลาในการดำเนินงาน (ปี) Period of operation (Year)												Size of establishment
	จำนวนสถานประกอบการ		< 5		5 - 9		10 - 19		20 - 29		≥ 30		
	จำนวน	ร้อยละ	จำนวน	ร้อยละ	จำนวน	ร้อยละ	จำนวน	ร้อยละ	จำนวน	ร้อยละ	จำนวน	ร้อยละ	
	Number	%	Number	%	Number	%	Number	%	Number	%	Number	%	Total
รวม	3,944	100.0	895	22.7	1,633	41.4	912	23.1	326	8.3	177	4.5	
1-15 คน	3,174	100.0	853	26.9	1,286	40.5	712	22.4	195	6.2	128	4.1	1-15 persons
16-25 คน	277	100.0	20	7.3	129	46.6	75	27.1	38	13.9	14	5.1	16-25 persons
26-30 คน	85	100.0	4	4.7	41	48.2	28	32.9	9	10.6	3	3.5	26-30 persons
31-50 คน	156	100.0	9	5.8	69	44.2	44	28.0	31	20.1	3	1.9	31-50 persons
51-200 คน	208	100.0	10	4.6	91	43.8	47	22.6	41	19.7	20	9.4	51-200 persons
มากกว่า 200 คน	44	100.0	-	-	17	38.6	7	15.9	11	25.0	9	20.5	More than 200 persons

ที่มา : สำนักอุตสาหกรรม พ.ศ. 2560 จังหวัดนนทบุรี สำนักงานสถิติแห่งชาติ กระทรวงดิจิทัลเพื่อเศรษฐกิจและสังคม

Source : The 2017 Industrial Census ,Nonthaburi Province, National Statistical Office, Ministry of Digital Economy and Society.

ตาราง 4 จำนวนและร้อยละของสถานประกอบการอุตสาหกรรมผลิต จำนวนตามระยะเวลาการผลิตในปี 2559 และขนาดของสถานประกอบการ
Table 4 Number and Percentage of Manufacturing Establishments by Period of Operation in 2016 and Size of Establishment

ขนาดของสถานประกอบการ (จำนวนคนทำงาน)	จำนวนสถานประกอบการ		ระยะเวลาการผลิต Period of operation in 2016										รวม		Size of establishment		
	Number of establishments		เดือน Months					ชั่วโมง Hours per day					Total				
	จำนวน Number	ร้อยละ %	< 3	3 - 6	7 - 9	10 - 12	< 8	8 - 10	> 10	จำนวน Number	ร้อยละ %	จำนวน Number	ร้อยละ %	จำนวน Number		ร้อยละ %	
รวม	3,944	100.0	7	0.2	16	0.4	36	0.9	3,886	98.5	121	3.1	3,795	96.2	28	0.7	Total
1-15 คน	3,174	100.0	7	0.2	15	0.5	25	0.8	3,128	98.5	119	3.7	3,045	95.9	10	0.3	1-15 persons
16-25 คน	277	100.0	-	-	1	0.4	4	1.4	272	98.3	1	0.4	272	98.4	3	1.2	16-25 persons
26-30 คน	85	100.0	-	-	-	-	2	2.4	83	97.7	1	1.2	83	97.7	1	1.2	26-30 persons
31-50 คน	156	100.0	-	-	-	-	2	1.3	154	98.7	-	-	152	97.4	4	2.6	31-50 persons
51-200 คน	208	100.0	-	-	-	-	2	1.1	206	98.9	-	-	203	97.6	5	2.4	51-200 persons
มากกว่า 200 คน	44	100.0	-	-	-	-	1	2.3	43	97.7	-	-	40	90.9	4	9.1	More than 200 persons

ที่มา : สำนักงานอุตสาหกรรม พ.ศ. 2560 จังหวัดนทบุรี สำนักงานสถิติแห่งชาติ กระทรวงดิจิทัลเพื่อเศรษฐกิจและสังคม

Source : The 2017 Industrial Census ,Northaburi Province, National Statistical Office, Ministry of Digital Economy and Society.

ตาราง 5 จำนวนและร้อยละของสถานประกอบการอุตสาหกรรมผลิต จำนวนตามมูลค่าทุนจดทะเบียนและขนาดของสถานประกอบการ
Table 5 Number and Percentage of Manufacturing Establishments by Registered Capital and Size of Establishment

ขนาดของสถานประกอบการ (จำนวนคนทำงาน)	จำนวนสถานประกอบการ		มูลค่าทุนจดทะเบียน (ล้านบาท) Registered capital (Million baht)												Size of establishment						
	จำนวน establishments	ร้อยละ %	ไม่มีทุนจดทะเบียน No value of registered capital						มีทุนจดทะเบียน Registered capital							รวม Total					
			จำนวน Number	ร้อยละ %	< 1	1 - 9	10 - 49	50 - 99	100 - 199	200 - 499	500 - 999	≥ 1,000									
รวม	3,944	100.0	2,496	63.3	34.7	753	52.0	124	8.5	33	2.3	16	1.1	17	1.1	5	0.4	-	Total		
1-15 คน	3,174	100.0	2,385	75.1	789	24.9	282	35.8	476	60.3	23	2.9	7	0.9	-	1	0.2	-	1-10 persons		
16-25 คน	277	100.0	52	18.8	225	81.2	72	32.1	126	55.8	20	9.0	2	0.9	3	1.3	-	2	0.9	16-25 persons	
26-30 คน	85	100.0	11	12.9	74	87.1	24	32.4	38	51.4	9	12.2	1	1.4	1	1.4	-	-	-	26-30 persons	
31-50 คน	156	100.0	20	13.0	136	87.0	51	37.2	56	41.2	22	16.2	6	4.7	-	-	1	0.7	-	31-50 persons	
51-200 คน	208	100.0	21	10.1	187	89.9	62	33.4	56	29.8	44	23.7	14	7.4	6	2.9	5	2.8	-	51-200 persons	
มากกว่า 200 คน	44	100.0	7	15.9	37	84.1	10	27.0	2	5.4	5.00	13.5	3	8.1	6	16.2	8	21.6	3	8.1	More than 200 persons

ที่มา : สำมะโนอุตสาหกรรม พ.ศ. 2560 จังหวัดนนทบุรี สำนักงานสถิติแห่งชาติ กระทรวงดิจิทัลเพื่อเศรษฐกิจและสังคม

Source : The 2017 Industrial Census, Nonthaburi Province, National Statistical Office, Ministry of Digital Economy and Society.

ตาราง 6 จำนวนและร้อยละของสถานประกอบการอุตสาหกรรมผลิต จำแนกตามขนาดของสถานประกอบการ
Table 6 Number and Percentage of Manufacturing Establishments by Size of Establishment

ขนาดของสถานประกอบการ (จำนวนคนทำงาน)	จำนวนสถาน- ประกอบการ		ไม่มีต่างประเทศ		สัดส่วนของการร่วมลงทุนหรือถือหุ้น		รวม		สัดส่วนของการร่วมลงทุนหรือถือหุ้น			Size of establishment	
	จำนวน Number	ร้อยละ %	ร่วมลงทุนหรือถือหุ้น		No foreign's investment or share holding		จำนวน Number	ร้อยละ %	Proportion of foreign investment or share holding		ร้อยละ %		
			จำนวน Number	ร้อยละ %	จำนวน Number	ร้อยละ %			< 10%	10 - 50%			> 50%
รวม	3,944	100.0	3,910	99.1	35	0.9	2	5.8	27	78.3	6	15.9	Total
1-15 คน	3,174	100.0	3,170	99.9	5	0.1	-	-	2	44.4	3	55.6	1-15 persons
16-25 คน	277	100.0	273	98.6	4	1.4	-	-	3	75.0	1	25.0	16-25 persons
26-30 คน	85	100.0	80	94.1	5	5.9	-	-	5	100.0	-	-	26-30 persons
31-50 คน	156	100.0	152	97.1	5	2.9	-	-	5	100.0	-	-	31-50 persons
51-200 คน	208	100.0	197	94.5	12	5.5	1	8.7	9	73.9	2	17.4	51-200 persons
มากกว่า 200 คน	44	100.0	39	88.6	5	11.4	1	20.0	4	80.0	-	-	More than 200 persons

ที่มา : สำมะโนอุตสาหกรรม พ.ศ. 2560 จังหวัดนนทบุรี สำนักงานสถิติแห่งชาติ กระทรวงดิจิทัลเพื่อเศรษฐกิจและสังคม

Source : The 2017 Industrial Census ,Nonthaburi Province, National Statistical Office, Ministry of Digital Economy and Society.

ตาราง 7 จำนวนและร้อยละของสถานประกอบการอุตสาหกรรมผลิต จำแนกตามการส่งเสริมการลงทุน จากสำนักงานคณะกรรมการส่งเสริมการลงทุน และขนาดของสถานประกอบการ
 Table 7 Number and Percentage of Manufacturing Establishments by Investment Promotion From Board of Investment (BOI) and Size of Establishment

ขนาดของสถานประกอบการ (จำนวนคนทำงาน)	จำนวนสถานประกอบการ		การส่งเสริมการลงทุนจากสำนักงานคณะกรรมการส่งเสริมการลงทุน				Size of establishment
	Number of establishments		Investment promotion from board of investment (BOI)				
	จำนวน Number	ร้อยละ %	ไม่มี No		มี Yes		
	จำนวน Number	ร้อยละ %	จำนวน Number	ร้อยละ %	จำนวน Number	ร้อยละ %	Total
รวม	3,944	100.0	3,782	95.9	162	4.1	
1-15 คน	3,174	100.0	3,122	98.4	52	1.7	1-15 persons
16-25 คน	277	100.0	246	88.8	31	11.2	16-25 persons
26-30 คน	85	100.0	75	88.2	10	11.8	26-30 persons
31-50 คน	156	100.0	136	87.3	20	12.7	31-50 persons
51-200 คน	208	100.0	172	82.7	36	17.4	51-200 persons
มากกว่า 200 คน	44	100.0	31	70.5	13	29.6	More than 200 persons

ที่มา : สำมะโนอุตสาหกรรม พ.ศ. 2560 จังหวัดนนทบุรี สำนักงานสถิติแห่งชาติ กระทรวงดิจิทัลเพื่อเศรษฐกิจและสังคม

Source : The 2017 Industrial Census ,Nonthaburi Province, National Statistical Office, Ministry of Digital Economy and Society.

ตาราง 8 มูลค่าการส่งออก จำนวนและร้อยละของสถานประกอบการอุตสาหกรรมผลิต จำแนกตามร้อยละของการส่งออกผลิตออกไปจังหวัดต่างๆประเทศ และขนาดของสถานประกอบการ

Table 8 Value of Export, Number and Percentage of Manufacturing Establishments by Percentage of Export and Size of Establishment

ขนาดของสถานประกอบการ (จำนวนคนทำงาน)	จำนวนสถานประกอบการ		ร้อยละการส่งออก										มูลค่าการส่งออก																	
	จำนวน Number	ร้อยละ %	ไม่มีการส่งออก		< 10		10 - 19		20 - 29		30 - 39		40 - 49		50 - 59		60 - 69		70 - 79		80 - 89		90 - 99		100		มูลค่าการส่งออก Value of export (พันบาท)	Size of establishment		
			จำนวน Number	ร้อยละ %	จำนวน Number	ร้อยละ %	จำนวน Number	ร้อยละ %	จำนวน Number	ร้อยละ %	จำนวน Number	ร้อยละ %	จำนวน Number	ร้อยละ %	จำนวน Number	ร้อยละ %	จำนวน Number	ร้อยละ %	จำนวน Number	ร้อยละ %	จำนวน Number	ร้อยละ %	จำนวน Number	ร้อยละ %	จำนวน Number	ร้อยละ %				
รวม	3,944	100.0	3,867	98.0	77	2.0	22	28.1	8	9.7	9	11.0	12	15.3	6	7.8	5	6.5	2	2.6	2	2.6	2	2.6	7	9.6	3	4.2	7,220,228	Total
1-15 คน	3,174	100.0	3,160	99.6	14	0.5	3	24.1	-	-	-	3	23.6	-	-	1	7.1	1	7.1	-	-	-	-	5	38.2	-	-	191,857	1-15 persons	
16-25 คน	277	100.0	270	97.5	7	2.5	3	42.9	1	14.3	-	-	-	1	14.3	-	-	-	-	-	-	-	-	1	14.3	1	14.3	257,222	16-25 persons	
26-50 คน	85	100.0	78	91.8	7	8.2	2	28.6	-	-	2	28.6	1	14.3	1	14.3	1	14.3	-	-	-	-	-	-	-	-	-	168,877	26-50 persons	
31-50 คน	156	100.0	145	93.0	11	7.1	5	45.5	-	-	3	22.7	3	22.7	-	-	1	9.1	-	-	-	-	-	-	-	-	-	194,212	31-50 persons	
51-200 คน	208	100.0	179	86.1	29	13.9	7	25.0	4	12.1	4	13.8	4	13.8	3	10.3	2	6.9	2	6.9	1	3.5	1	3.5	1	3.5	1	4.3	4,051,239	51-200 persons
มากกว่า 200 คน	44	100.0	35	79.6	9	20.5	1	11.1	3	33.3	-	-	1	11.1	1	11.1	-	-	2	22.2	-	-	-	-	-	1	11.1	2,356,821	More than 200 persons	

ที่มา : สำนักอุตสาหกรรม พ.ศ. 2560 จังหวัดนบพู่ สำนักงานสถิติแห่งชาติ กระทรวงดิจิทัลเพื่อเศรษฐกิจและสังคม

Source : The 2017 Industrial Census, Nonthaburi Province, National Statistical Office, Ministry of Digital Economy and Society.

ตาราง 9 มูลค่าการใช้วัตถุดิบหรือวัสดุประกอบการผลิตที่มาจากต่างประเทศ จำนวนและร้อยละของสถานประกอบการอุตสาหกรรมผลิต จำนวนตามการใช้วัตถุดิบ และขนาดของสถานประกอบการ

Table 9 Value of Imported Materials and Components, Number and Percentage of Manufacturing Establishments by Use of Imported Materials and Components and Size of Establishment

ขนาดของสถานประกอบการ (จำนวนคนทำงาน)	จำนวนสถานประกอบการ		ร้อยละของการใช้วัตถุดิบหรือวัสดุประกอบที่มาจากต่างประเทศ Percentage of use of imported materials and Components										มูลค่าการใช้วัตถุดิบ Value of imported materials and Components (พันบาท In Thousand Baht)	Size of establishment																
	จำนวน Number	ร้อยละ %	ไม่มีกาใช้		< 10		10 - 19		20 - 29		30 - 39				40 - 49		50 - 59		60 - 69		70 - 79		80 - 89		90 - 99		100			
			จำนวน Number	ร้อยละ %	จำนวน Number	ร้อยละ %	จำนวน Number	ร้อยละ %	จำนวน Number	ร้อยละ %	จำนวน Number	ร้อยละ %			จำนวน Number	ร้อยละ %	จำนวน Number	ร้อยละ %	จำนวน Number	ร้อยละ %	จำนวน Number	ร้อยละ %	จำนวน Number	ร้อยละ %	จำนวน Number	ร้อยละ %	จำนวน Number	ร้อยละ %		
รวม	3,944	100.0	3,865	98.0	79	2.0	11	13.4	7	8.6	7	8.6	13	16.0	6	7.6	5	6.4	5	6.7	12	14.6	8	10.2	5	6.4	1	1.7	5,945,713.96	Total
1-15 คน	3,174	100.0	3,154	99.4	20	0.6	2	10.0	3	12.5	1	6.2	4	22.0	2	7.5	1	5.0	-	-	5	25.1	1	5.0	-	-	1	6.7	95,852.88	1-15 persons
16-25 คน	277	100.0	268	96.6	9	3.4	2	21.2	2	23.9	-	-	1	12.5	2	21.2	-	-	-	-	1	10.6	1	10.6	-	-	-	-	131,876.26	16-25 persons
26-30 คน	85	100.0	80	94.1	5	5.9	-	-	-	-	-	-	2	40.0	-	-	-	-	-	-	1	20.0	1	20.0	1	20.0	-	-	665,796.29	26-30 persons
31-50 คน	156	100.0	144	92.3	12	7.7	4	29.2	1	8.3	4	29.2	2	16.7	-	-	-	-	-	1	8.3	1	8.3	-	-	-	-	-	75,706.31	31-50 persons
51-200 คน	208	100.0	184	88.3	24	11.7	1	4.1	1	4.1	2	8.3	2	8.3	3	10.3	4	16.5	4	17.5	3	10.3	2	8.3	3	12.4	-	-	4,039,820.94	51-200 persons
มากกว่า 200 คน	44	100.0	36	81.8	8	18.2	2	25.0	-	-	-	-	1	12.5	-	-	-	-	-	-	1	12.5	3	37.5	1	12.5	-	-	936,661.28	More than 200 persons

ที่มา : สำนวนอุตสาหกรรม พ.ศ. 2560 จังหวัดนนทบุรี สำนักงานสถิติแห่งชาติ กระทรวงดิจิทัลเพื่อเศรษฐกิจและสังคม

Source : The 2017 Industrial Census, Nonthaburi Province, National Statistical Office, Ministry of Digital Economy and Society.

ตาราง 10 จำนวนและร้อยละของสถานประกอบการอุตสาหกรรมผลิต จำแนกตามอัตราการใช้กำลังการผลิตต่อปี 2559 และขนาดของสถานประกอบการ
Table 10 Number and Percentage of Manufacturing Establishments by Percentage of Capacity Utilization In 2016 and Size of Establishment

ขนาดของสถานประกอบการ (จำนวนพนักงาน)	อัตราการใช้กำลังการผลิตต่อปี 2559 Percentage of capacity utilization in 2016													เฉลี่ยต่อสถาน- ประกอบการ Average per establishment	Size of establishment											
	จำนวนสถานประกอบการ		< 10		10 - 19		20 - 29		30 - 39		40 - 49		50 - 59			60 - 69		70 - 79		80 - 89		90 - 99		≥ 100		
	จำนวน	ร้อยละ	จำนวน	ร้อยละ	จำนวน	ร้อยละ	จำนวน	ร้อยละ	จำนวน	ร้อยละ	จำนวน	ร้อยละ	จำนวน			ร้อยละ	จำนวน	ร้อยละ	จำนวน	ร้อยละ	จำนวน	ร้อยละ	จำนวน	ร้อยละ	จำนวน	ร้อยละ
รวม	3,944	100.0	76	1.9	6	0.2	7	0.2	10	0.3	9	0.2	58	1.5	224	5.7	368	9.3	594	15.1	523	13.3	2,069	52.5	87.8	Total
1-15 คน	3,174	100.0	74	2.3	5	0.2	5	0.2	3	0.1	5	0.2	50	1.6	188	5.9	303	9.6	470	14.8	383	12.1	1,686	53.1	87.5	1-15 persons
16-25 คน	277	100.0	-	-	1	0.4	-	-	2	0.7	2	0.7	6	2.2	16	5.6	27	9.8	40	14.5	61	22.2	122	43.9	88.1	16-25 persons
26-30 คน	85	100.0	-	-	-	-	1	1.2	1	1.2	-	-	1	1.2	4	4.7	7	8.2	16	18.8	12	14.1	43	50.6	88.9	26-30 persons
31-50 คน	156	100.0	-	-	-	-	-	-	-	-	2	1.5	1	0.6	6	3.9	15	9.6	25	15.9	20	13.0	87	55.6	90.4	31-50 persons
51-200 คน	208	100.0	2	1.0	-	-	1	0.5	2	1.0	-	-	-	-	8	4.1	13	6.4	34	16.5	36	17.1	111	53.5	89.9	51-200 persons
มากกว่า 200 คน	44	100.0	-	-	-	-	-	-	2	4.6	-	-	-	-	1	2.3	2	4.6	8	18.2	11	25.0	20	45.5	89.4	More than 200 persons

ที่มา : สำมะโนอุตสาหกรรม พ.ศ. 2560 จังหวัดนนทบุรี สำนักงานสถิติแห่งชาติ กระทรวงดิจิทัลเพื่อเศรษฐกิจและสังคม

Source : The 2017 Industrial Census ,Nonthaburi Province, National Statistical Office, Ministry of Digital Economy and Society.

ตาราง 11 จำนวนและร้อยละของสถานประกอบการอุตสาหกรรมผลิตที่ประสบปัญหา/อุปสรรคการดำเนินงาน ปัญหาในการดำเนินการ และขนาดของสถานประกอบการ
Table 11 Number and Percentage of Manufacturing Establishments, Problems with the Operation by Problems and Size of Establishment

ขนาดของสถานประกอบการ (จำนวนคนทำงาน)	จำนวนสถานประกอบการ		ไม่ประสบปัญหา/อุปสรรค		ประสบปัญหา/อุปสรรค		ปัญหา/อุปสรรคในการดำเนินการ / Problems/obstacles in the operation										Size of establishment										
	จำนวน	ร้อยละ	จำนวน	ร้อยละ	จำนวน	ร้อยละ	ขาดเงินทุนและเงิน	ต้นทุน	ขาดแคลนแรงงาน	ปัญหาคุณภาพ	ปัญหาเรื่องผลิตภาพ	ต้นทุน	ขาดเงินทุนและเงิน	ปัญหาความไม่	ขาดแคลนแรงงาน	ปัญหาคุณภาพ		ปัญหาเรื่องผลิตภาพ	ต้นทุน	ขาดเงินทุนและเงิน	ปัญหาความไม่	ขาดแคลนแรงงาน	ปัญหาคุณภาพ	ปัญหาเรื่องผลิตภาพ	ต้นทุน	ขาดเงินทุนและเงิน	
	Number	%	Number	%	Number	%	สามารถขยายฐาน	ลูกค้าได้	ลูกค้าได้	ลูกค้าได้	ลูกค้าได้	ลูกค้าได้	ลูกค้าได้	ลูกค้าได้	ลูกค้าได้	ลูกค้าได้	ลูกค้าได้	ลูกค้าได้	ลูกค้าได้	ลูกค้าได้	ลูกค้าได้	ลูกค้าได้	ลูกค้าได้	ลูกค้าได้	ลูกค้าได้	ลูกค้าได้	ลูกค้าได้
รวม	3,944	100.0	2,143	54.3	1,801	45.7	544	30.2	643	35.7	230	12.8	388	21.6	299	16.6	119	6.6	821	45.6	350	19.4	19.4	Total			
1-15 คน	3,174	100.0	1,677	52.8	1,497	47.2	412	27.5	514	34.3	171	11.5	262	17.5	228	15.2	67	4.5	648	43.3	313	20.9	20.9	1-15 persons			
16-25 คน	277	100.0	165	59.7	112	40.3	45	40.1	48	43.2	18	16.5	47	41.7	30	27.1	24	21.4	68	60.7	12	10.9	10.9	16-25 persons			
26-30 คน	85	100.0	51	60.0	34	40.0	12	35.3	12	35.3	7	20.6	13	38.2	4	11.8	7	20.6	21	61.8	4	11.8	11.8	26-30 persons			
31-50 คน	156	100.0	88	56.5	68	43.5	25	37.3	33	48.0	13	19.6	25	37.3	17	24.4	12	18.0	34	50.4	6	8.8	8.8	31-50 persons			
51-200 คน	208	100.0	135	65.1	73	34.9	40	54.6	27	37.5	16	21.7	32	44.6	15	20.3	5	6.9	37	50.9	12	15.9	15.9	51-200 persons			
มากกว่า 200 คน	44	100.0	26	59.1	18	40.9	11	61.1	9	50.0	4	22.2	9	50.0	6	33.3	4	22.2	13	72.2	3	16.7	16.7	More than 200 persons			

หมายเหตุ : สถานประกอบการ 1 แห่งสามารถตอบได้มากกว่า 1 ข้อ

Note : More than one characteristic can be done by an establishment.

ที่มา : สำนักงานสถิติแห่งชาติ กระทรวงดิจิทัลเพื่อเศรษฐกิจและสังคม

Source : The 2017 Industrial Census, Nonthaburi Province, National Statistical Office, Ministry of Digital Economy and Society.

ตาราง 11 จำนวนและร้อยละของสถานประกอบการอุตสาหกรรมผลิตที่ประสบปัญหา/อุปสรรคการค้าเป็นกิจการ จำแนกตามปัญหาในการดำเนินงานและขนาดของสถานประกอบการ (ต่อ)

Table 11 Number and Percentage of Manufacturing Establishments, Problems with the Operation by Problems and Size of Establishment (Cont.)

ขนาดของสถานประกอบการ (จำนวนคนทำงาน)	ปัญหา/อุปสรรคในการดำเนินงาน / Problems/obstacles in the operation														Size of establishment				
	เศรษฐกิจไม่ดี/ ชะลอตัว Economic slowdown	ขาดความสามารถ ในการทำการตลาด Lack of marketing capabilities	การจับคู่ ภาษีที่ซ้ำซ้อน Duplicate taxation	ด้านการขนส่ง โลจิสติกส์ Logistics shipment	กฎระเบียบ ข้อบังคับ ของส่วนราชการ Government regulation	นโยบายด้านการ สนับสนุนของรัฐบาล ไม่แน่นอน Uncertainty of government policy	ผลกระทบจาก อัตราแลกเปลี่ยน Effect of foreign exchange rate	อื่นๆ Other	จำนวน	ร้อยละ	จำนวน	ร้อยละ	จำนวน	ร้อยละ		จำนวน	ร้อยละ		
จำนวน Number	จำนวน Number	จำนวน Number	จำนวน Number	จำนวน Number	จำนวน Number	จำนวน Number	จำนวน Number	จำนวน Number	จำนวน Number	จำนวน Number	จำนวน Number	จำนวน Number	จำนวน Number	จำนวน Number	จำนวน Number	จำนวน Number			
รวม	1,213	193	117	52	97	145	44	17	1.0	1,801	67.4	10.7	11.7	6.5	2.9	5.4	8.1	2.4	1.0
1-15 คน	1,497	157	95	31	53	119	24	13	0.9	1,497	67.6	10.5	6.3	2.1	7.9	3.6	1.6	1.6	0.9
16-25 คน	112	73	65.2	12	11.1	8	7.2	5	4.7	16	14.1	10	9.0	4	3.6	2	2.0	16-25 persons	
26-30 คน	34	20	58.8	4	11.8	4	11.8	2	5.9	4	11.8	2	5.9	2	5.9	1	2.9	26-30 persons	
31-50 คน	68	47	69.5	7	10.3	9	12.5	7	10.3	9	12.5	7	10.3	3	4.4	1	1.5	31-50 persons	
51-200 คน	73	48	66.3	8	11.0	2	2.8	5	7.0	14	18.6	6	7.6	9	11.7	-	-	51-200 persons	
มากกว่า 200 คน	18	13	72.2	4	22.2	-	-	2	11.1	2	11.1	2	11.1	3	16.7	-	-	More than 200 persons	

หมายเหตุ : สถานประกอบการ 1 แห่งสามารถตอบได้มากกว่า 1 ข้อ

Note : More than one characteristic can be done by an establishment.

ที่มา : สำนักงานสถิติแห่งชาติ กระทรวงดิจิทัลเพื่อเศรษฐกิจและสังคม

Source : The 2017 Industrial Census ,Nonthaburi Province, National Statistical Office, Ministry of Digital Economy and Society.

ตาราง 12 จำนวนและร้อยละของสถานประกอบการอุตสาหกรรมผลิต จำแนกตามประเภทความช่วยเหลือที่ต้องการให้ภาครัฐช่วยเหลือ และขนาดของสถานประกอบการ

Table 12 Number and Percentage of Manufacturing Establishments, Problems with the Need Aid from The Governmental Operation by Problems and Size of Establishment

ขนาดของสถานประกอบการ (จำนวนคนทำงาน)	จำนวน		ไม่ต้องการ		ต้องการ		ความช่วยเหลือที่ต้องการจากภาครัฐ Detailed of the needs from the government															
	ร้อยละ	จำนวน	ร้อยละ	จำนวน	ร้อยละ	จำนวน	พัฒนาฝีมือแรงงานให้ สอดคล้องกับความต้องการของอุตสาหกรรม	ลดต้นทุน การผลิต	ลดภาษีหรือยกเว้นภาษี นำเข้าวัตถุดิบเครื่องมือ	เพิ่มวงเงิน สินเชื่อให้แก่ ผู้ประกอบการ	จัดหา แหล่งเงินทุน	ส่งเสริมการลงทุน ให้ผู้ประกอบการ	ขยายตลาด วิจัยผลิตภัณฑ์	เพิ่มสภาพคล่อง ทางการเงิน	Size of establishment							
รวม	100.0	3,944	61.3	1,527	38.7	408	26.7	829	54.3	450	29.5	407	26.6	510	33.4	435	28.5	230	15.1	477	31.2	Total
1-15 คน	100.0	3,174	60.5	1,252	39.5	273	21.8	639	51.0	310	24.8	329	26.3	441	35.2	364	29.1	188	15.0	397	31.7	1-15 persons
16-25 คน	100.0	277	62.6	104	37.5	45	43.8	77	74.1	55	53.2	33	31.6	25	23.8	27	26.0	13	12.1	32	30.8	16-25 persons
26-30 คน	100.0	85	60.0	34	40.0	16	47.1	23	67.7	14	41.2	10	29.4	11	32.4	6	17.7	5	14.7	9	26.5	26-30 persons
31-50 คน	100.0	156	60.6	61	39.4	36	58.1	38	61.2	35	57.7	15	23.7	11	18.5	19	31.5	10	16.3	16	25.4	31-50 persons
51-200 คน	100.0	208	71.7	59	28.3	29	49.9	42	70.9	27	45.6	18	30.1	19	31.8	13	21.4	11	17.9	17	28.9	51-200 persons
มากกว่า 200 คน	100.0	44	61.4	17	38.6	9	52.9	11	64.7	9	52.9	3	17.7	3	17.7	6	35.3	4	23.5	7	41.2	More than 200 persons

หมายเหตุ : สถานประกอบการ 1 แห่งสามารถตอบได้มากกว่า 1 ข้อ

Note : More than one characteristic can be done by an establishment.

ที่มา : สำมะโนอุตสาหกรรม พ.ศ. 2560 จังหวัดนนทบุรี สำนักงานสถิติแห่งชาติ กระทรวงดิจิทัลเพื่อเศรษฐกิจและสังคม

Source : The 2016 Industrial Census (Nonthaburi Province, National Statistical Office, Ministry of Digital Economy and Society).

ตาราง 12 จำนวนและร้อยละของสถานประกอบการผลิต จำแนกตามประเภทความช่วยเหลือที่ต้องการให้ภาครัฐช่วยเหลือ และขนาดของสถานประกอบการ (ต่อ)
 Table 12 Number and Percentage of Manufacturing Establishments, Problems with the Need Aid from The Governmental Operation by Problems and Size of Establishment (Cont.)

ต้องการ Need	ความช่วยเหลือที่ต้องการจากภาครัฐ Detailed of the needs from the government																								
	เพิ่มประสิทธิภาพ ด้านอุตสาหกรรม Increase efficiency in customs formality	เร่งรัดการคืน ภาษีมูลค่าเพิ่ม Rush on value added tax reimbursement	มาตรฐานการรักษา ความปลอดภัยจาก การก่อการร้าย Rebellion security standards	จัดงานแสดงสินค้าให้แก่ผู้ ประกอบการท้องถิ่น (OTOP) และ SMEs Exhibition for local entrepreneur	สนับสนุนเทคโนโลยี และเครื่องจักรทันสมัย Support for new technology and machinery moden	สนับสนุนด้านวิจัยและ พัฒนาสินค้าที่เป็นที่ต้องการ ในตลาด Support for reseach and development for high demand product	ส่งเสริมให้ผู้ประกอบการ ไทยได้เจรจาธุรกิจกับ ผู้ประกอบการต่างประเทศ Promote for negotiations between thai and international entrepreneur	อื่นๆ Others	จำนวน Number	ร้อยละ %	จำนวน Number	ร้อยละ %													
ขนาดของสถานประกอบการ (จำแนกตามทำงาน)	จำนวน Number	ร้อยละ %	จำนวน Number	ร้อยละ %	จำนวน Number	ร้อยละ %	จำนวน Number	ร้อยละ %	จำนวน Number	ร้อยละ %	จำนวน Number	ร้อยละ %	จำนวน Number	ร้อยละ %	จำนวน Number	ร้อยละ %	จำนวน Number	ร้อยละ %	จำนวน Number	ร้อยละ %	จำนวน Number	ร้อยละ %	รวม Total		
1-15 คน	1,527	8.3	127	13.9	92	6.1	192	12.6	137	9.0	89	5.8	81	5.3	37	2.4	37	2.4	37	2.4	37	2.4	31	2.5	1-15 persons
16-25 คน	1,252	5.6	70	10.5	74	5.9	167	13.3	98	7.9	58	4.6	57	4.5	57	4.5	57	4.5	57	4.5	57	4.5	57	4.5	16-25 persons
26-30 คน	104	24	24	23.6	35	3.1	7	6.9	12	12.0	6	5.8	4	3.9	2	2.1	4	3.9	4	3.9	4	3.9	2	2.1	16-25 persons
31-50 คน	34	6	6	17.7	8	2.9	3	8.8	5	14.7	1	2.9	1	2.9	1	2.9	1	2.9	1	2.9	1	2.9	1	2.9	26-30 persons
51-200 คน	61	8	8	13.4	13	4.9	9	14.7	7	11.4	13	20.4	7	10.6	2	3.3	7	10.6	2	3.3	2	3.3	2	3.3	31-50 persons
มากกว่า 200 คน	59	13	13	22.1	17	13.8	6	10.2	11	17.9	8	12.8	9	15.3	-	-	9	15.3	-	-	-	-	-	-	51-200 persons
	17	5	5	29.4	8	11.8	-	-	4	23.5	4	23.5	4	23.5	1	5.9	4	23.5	1	5.9	1	5.9	1	5.9	More than 200 persons

หมายเหตุ : สถานประกอบการ 1 แห่งสามารถตอบได้มากกว่า 1 ข้อ

Note : More than one characteristic can be done by an establishment.

ที่มา : สำมะโนอุตสาหกรรม พ.ศ. 2560 จังหวัดนนทบุรี สำนักงานสถิติแห่งชาติ กระทรวงดิจิทัลเพื่อเศรษฐกิจและสังคม

Source : The 2017 Industrial Census (Nonthaburi Province, National Statistical Office, Ministry of Digital Economy and Society).

ตาราง 13 จำนวนและร้อยละของสถานประกอบการอุตสาหกรรมผลิตเข้าร่วมโครงการอุตสาหกรรมสีเขียว (Green Industry) จำแนกตามระดับอุตสาหกรรมสีเขียว และขนาดของสถานประกอบการ

Table 13 Number and Percentage of Manufacturing Establishments Participating Green Industry by Levels Green Industry and Size of Establishment

ขนาดของสถานประกอบการ (จำนวนคนทำงาน)	จำนวนสถาน- ประกอบการ Number of establishments	ไม่เข้าร่วม		ได้รับการรับรองแล้ว		ระดับอุตสาหกรรมสีเขียวที่ได้รับการรับรอง Level of certified in green industry					Size of establishment				
		No		Yes		รวม	ระดับที่ 1 ความมุ่งมั่นสีเขียว	ระดับที่ 2 ปฏิบัติการสีเขียว	ระดับที่ 3 ระบบสีเขียว	ระดับที่ 5 เครือข่ายสีเขียว					
		จำนวน	ร้อยละ	จำนวน	ร้อยละ							จำนวน	ร้อยละ	จำนวน	ร้อยละ
Number	%	Number	%	Number	%	Number	%	Number	%	Number	%	Number	%		
รวม	1,008	100.0	830	82.3	178	17.7	178	70.6	40	22.3	12	6.5	1	0.6	Nonthaburi
1-15 คน	238	100.0	214	90.0	24	10.0	24	82.3	4	17.7	-	-	-	-	11 - 15 persons
16-25 คน	277	100.0	226	81.4	51	18.6	51	78.3	10	19.8	1	1.9	-	-	16 - 25 persons
26-30 คน	85	100.0	67	78.8	18	21.2	18	77.8	3	16.7	-	-	1	5.6	26 - 30 persons
31-50 คน	156	100.0	129	82.5	27	17.5	27	70.6	8	29.4	-	-	-	-	31 - 50 persons
51-200 คน	208	100.0	163	78.6	45	21.4	45	59.7	11	25.5	7	14.8	-	-	51 - 200 persons
มากกว่า 200 คน	44	100.0	31	70.5	13	29.6	13	46.2	3	23.1	4	30.8	-	-	More than 200 persons

ที่มา : สำนักอุตสาหกรรม พ.ศ. 2560 จังหวัดนนทบุรี สำนักงานสถิติแห่งชาติ กระทรวงดิจิทัลเพื่อเศรษฐกิจและสังคม

Source : The 2017 Industrial Census ,Nonthaburi Province, National Statistical Office, Ministry of Digital Economy and Society.

ตอนที่ 1 ข้อมูลทั่วไปของสถานประกอบการ จำแนกตาม
หมวดย่อยอุตสาหกรรม

PART 1 GENERAL INFORMATION OF ESTABLISHMENTS
BY DIVISION OF INDUSTRY

สารบัญตารางสถิติ

LIST OF STATISTICAL TABLES

	หน้า
ตอนที่ 1	ข้อมูลทั่วไปของสถานประกอบการ จำแนกตามหมวดย่อยอุตสาหกรรม
Part 1	General Information of Establishments by Division of Industry
ตาราง 1	จำนวนและร้อยละของสถานประกอบการอุตสาหกรรมการผลิต จำแนกตามรูปแบบการจัดตั้งตามกฎหมาย และหมวดย่อยอุตสาหกรรม
Table 1	Number and Percentage of Manufacturing Establishments by Form of Legal Organization and Division of Industry
ตาราง 2	จำนวนและร้อยละของสถานประกอบการอุตสาหกรรมการผลิต จำแนกตามรูปแบบการจัดตั้งทางเศรษฐกิจ และหมวดย่อยอุตสาหกรรม
Table 2	Number and Percentage of Manufacturing Establishments by Form of Economic Organization and Division of Industry
ตาราง 3	จำนวนและร้อยละของสถานประกอบการอุตสาหกรรมการผลิต จำแนกตามระยะเวลาในการดำเนินกิจการ และหมวดย่อยอุตสาหกรรม
Table 3	Number and Percentage of Manufacturing Establishments by Period of Operation and Division of Industry
ตาราง 4	จำนวนและร้อยละของสถานประกอบการอุตสาหกรรมการผลิต จำแนกตามระยะเวลาการผลิตในปี 2559 และหมวดย่อยอุตสาหกรรม
Table 4	Number and Percentage of Manufacturing Establishments by Period of Operation In 2016 and Division of Industry
ตาราง 5	จำนวนและร้อยละของสถานประกอบการอุตสาหกรรมการผลิต จำแนกตามหมวดย่อยอุตสาหกรรม
Table 5	Number and Percentage of Manufacturing Establishments by Division of Industry
ตาราง 6	จำนวนและร้อยละของสถานประกอบการอุตสาหกรรมการผลิต จำแนกตามหมวดย่อยอุตสาหกรรม
Table 6	Number and Percentage of Manufacturing Establishments by and Division of Industry

ตาราง 7	จำนวนและร้อยละของสถานประกอบการอุตสาหกรรมการผลิต จำแนกตามการส่งเสริมการลงทุน จากสำนักงานคณะกรรมการส่งเสริมการลงทุน และหมวดย่อยอุตสาหกรรม	63
Table 7	Number and Percentage of Manufacturing Establishments by Investment Promotion From Board of Investment (BOI) and Division of Industry	63
ตาราง 8	จำนวนและร้อยละของสถานประกอบการอุตสาหกรรมการผลิต จำแนกตามร้อยละของการส่งออกผลผลิตออกไปจำหน่ายต่างประเทศ และหมวดย่อยอุตสาหกรรม	65
Table 8	Number and Percentage of Manufacturing Establishments by Percentage of Export and Division of Industry	65
ตาราง 9	จำนวนและร้อยละของสถานประกอบการอุตสาหกรรมการผลิต จำแนกตามการใช้วัตถุดิบฯ และหมวดย่อยอุตสาหกรรม	67
Table 9	Number and Percentage of Manufacturing Establishments by Use of Imported Materials and Components and Division of Industry	67
ตาราง 10	จำนวนและร้อยละของสถานประกอบการอุตสาหกรรมการผลิต จำแนกตามอัตราการใช้กำลังการผลิตต่อปี 2559 และหมวดย่อยอุตสาหกรรม	69
Table 10	Number and Percentage of Manufacturing Establishments by Percentage of Capacity Utilization In 2016 and Division of Industry	69
ตาราง 11	จำนวนและร้อยละของสถานประกอบการอุตสาหกรรมการผลิตที่ประสบปัญหา/อุปสรรคการดำเนินกิจการ จำแนกตามปัญหาในการดำเนินกิจการ และหมวดย่อยอุตสาหกรรม	70
Table 11	Number and Percentage of Manufacturing Establishments, Problems with the Operation by Problems and Division of Industry	70
ตาราง 12	จำนวนและร้อยละของสถานประกอบการอุตสาหกรรมการผลิต จำแนกตามประเภทความช่วยเหลือที่ต้องการให้ภาครัฐช่วยเหลือ และหมวดย่อยอุตสาหกรรม	74
Table 12	Number and Percentage of Manufacturing Establishments Problems with the Need Aid from The Governmental Operation by Problems and Division of Industry	74
ตาราง 13	จำนวนและร้อยละของสถานประกอบการอุตสาหกรรมการผลิตเข้าร่วมโครงการอุตสาหกรรมสีเขียว (Green Industry) จำแนกตามระดับอุตสาหกรรมสีเขียว และหมวดย่อยอุตสาหกรรม	78
Table 13	Number and Percentage of Manufacturing Establishments, Participating Green Industry by Levels Green Industry and Division of Industry	78

ตาราง 1 จำนวนและร้อยละของสถานประกอบการอุตสาหกรรมผลิต จำแนกตามรูปแบบการจัดตั้งตามกฎหมาย และหมวดย่อยอุตสาหกรรม
Table 1 Number and Percentage of Manufacturing Establishments by Form of Legal Organization and Division of Industry

รหัส Code	จำนวนสถาน- ประกอบการ Number of establishments	จำนวนบุคคล จำนวน		จำนวนร้อยละ		จำนวนร้อยละ		จำนวนร้อยละ		การจัดตั้ง ในรูปแบบอื่น ๆ Other	Division of industry	
		จำนวน	ร้อยละ	จำนวน	ร้อยละ	จำนวน	ร้อยละ	จำนวน	ร้อยละ			
		Number	%	Number	%	Number	%	Number	%	Number	%	Total
		3,944	100.0	2,316	58.7	266	6.8	1,358	34.4	4	0.1	
10	การผลิตภัณฑอาหาร	381	100.0	237	62.2	22	5.7	121	31.8	1	0.3	Manufacture of food products
11	การผลิตเครื่องดื่ม	52	100.0	18	35.2	10	18.6	24	46.2	-	-	Manufacture of beverages
13	การผลิตสิ่งทอ	167	100.0	119	71.5	5	2.7	43	25.9	-	-	Manufacture of textiles
14	การผลิตเสื้อผ้าเครื่องแต่งกาย	648	100.0	586	90.4	5	0.7	58	8.9	-	-	Manufacture of wearing apparels
15	การผลิตเครื่องหนังและผลิตภัณฑ์ที่เกี่ยวข้อง	44	100.0	21	48.6	1	2.3	22	49.2	-	-	Manufacture of leather and related products
16	การผลิตไม้และผลิตภัณฑ์จากไม้และไม่ก่อ (ยกเว้นเฟอร์นิเจอร์)	142	100.0	81	57.4	8	5.5	53	37.1	-	-	Manufacture of wood and of products of wood and cork (except furniture); - manufacture of articles of straw and plaiting materials
17	การผลิตสิ่งของจากฟางและวัสดุเทียมอื่น ๆ	50	100.0	4	8.4	4	8.7	41	82.9	-	-	Manufacture of articles of paper and paper products
18	การพิมพ์และการผลิตสิ่งอื่นที่เกี่ยวกับข้อมูล	221	100.0	113	51.3	14	6.3	94	42.4	-	-	Printing and reproduction of recorded media
19	การผลิตถ่านโค้กและผลิตภัณฑ์ที่ได้จากการถลุงแร่เหล็ก	4	100.0	-	-	1	25.0	3	75.0	-	-	Manufacture of coke and refined petroleum products
20	การผลิตเคมีภัณฑ์และผลิตภัณฑ์เคมี	137	100.0	20	14.5	10	7.6	104	75.7	3	2.2	Manufacture of chemicals and chemical products
21	การผลิตเภสัชภัณฑ์ เคมีภัณฑ์ที่ใช้รักษาโรค และผลิตภัณฑ์จากพืชและสัตว์ที่ใช้รักษาโรค	41	100.0	7	16.7	3	7.3	31	76.0	-	-	Manufacture of pharmaceuticals, medicinal chemical and botanical products
22	การผลิตผลิตภัณฑ์ยางและพลาสติก	110	100.0	19	17.7	15	13.7	76	68.6	-	-	Manufacture of rubber and plastic products
23	การผลิตผลิตภัณฑ์อื่น ๆ ที่ทำจากแร่โลหะ	160	100.0	63	39.3	8	5.2	89	55.5	-	-	Manufacture of other non-metallic mineral products
24	การผลิตโลหะขั้นมูลฐาน	32	100.0	5	15.6	3	9.4	24	75.0	-	-	Manufacture of basic metals
25	การผลิตเหล็กกล้าและโลหะประดิ่ง (ยกเว้นเครื่องจักรและอุปกรณ์)	808	100.0	546	67.6	83	10.3	179	22.1	-	-	Manufacture of fabricated metal products (excepts machinery and equipment)
26	การผลิตผลิตภัณฑ์คอมพิวเตอร์ อิเล็กทรอนิกส์ และอุปกรณ์ที่ใช้ในทางที่แตกต่าง	37	100.0	4	10.8	3	8.1	30	81.1	-	-	Manufacture of computers, electronic and optical products
27	การผลิตอุปกรณ์ไฟฟ้า	64	100.0	10	15.6	5	7.3	49	77.1	-	-	Manufacture of electrical equipment
28	การผลิตเครื่องจักรและเครื่องมือ ซึ่งมีได้จัดประเภทไว้ในที่อื่น	83	100.0	4	4.8	8	9.6	71	85.5	-	-	Manufacture of machinery and equipment, n.e.c
29	การผลิตยานยนต์ รถพ่วง และรถกึ่งพ่วง	75	100.0	49	64.9	2	2.0	25	33.1	-	-	Manufacture of motor vehicles, trailers and semi-trailers

ตาราง 1 จำนวนและร้อยละของสถานประกอบการอุตสาหกรรมผลิต จำแนกตามรูปแบบการจัดตั้งตามกฎหมาย และหมวดย่อยอุตสาหกรรม (ต่อ)

Table 1 Number and Percentage of Manufacturing Establishments by Form of Legal Organization and Division of Industry (cont.)

รหัส Code	หมวดย่อยอุตสาหกรรม	จำนวนสถาน- ประกอบการ Number of establishments	ส่วนบุคคล		ห้างหุ้นส่วนสามัญ นิติบุคคล		ห้างหุ้นส่วนจำกัด Juristic partnership		บริษัทจำกัด Company limited, public company limited		การจัดตั้ง ในรูปแบบอื่น ๆ Other		Division of industry
			จำนวน Number	ร้อยละ %	จำนวน Number	ร้อยละ %	จำนวน Number	ร้อยละ %	จำนวน Number	ร้อยละ %	จำนวน Number	ร้อยละ %	
30	การผลิตอุปกรณ์ขนส่งอื่นๆ	16	100.0	12	75.0	2	12.5	2	12.5	2	12.5	-	- Manufacture of other transport equipment
31	การผลิตเฟอร์นิเจอร์	326	100.0	197	60.3	35	10.8	94	28.9	94	28.9	-	- Manufacture of furniture
32	การผลิตผลิตภัณฑ์อื่นๆ	178	100.0	134	75.1	5	2.8	5	2.8	39	22.1	-	- Other manufacturing
33	การซ่อมและการติดตั้งเครื่องจักรและอุปกรณ์	138	100.0	61	43.9	14	9.8	14	9.8	64	46.4	-	- Repair and installation of machinery and equipment
37	การจัดกรรมสิทธิ์	7	100.0	2	21.4	1	14.3	1	14.3	5	64.3	-	- Sewerage
38	การเก็บรวบรวมของเสีย การบำบัด และการกำจัดของเสีย รวมถึงการนำของเสียกลับมาใช้ใหม่	6	100.0	2	33.3	1	16.7	1	16.7	3	50.0	-	- Waste collection, treatment and disposal activities; materials recovery
58	การจัดพิมพ์จำหน่ายหรือเผยแพร่	17	100.0	2	11.8	-	-	-	-	15	88.2	-	- Publishing activities

ที่มา : สำนักอุตสาหกรรมการผลิต จังหวัดนนทบุรี สำนักงานสถิติแห่งชาติ กระทรวงดิจิทัลเพื่อเศรษฐกิจและสังคม

Source : The 2017 Industrial Census, Nonthaburi Province, National Statistical Office, Ministry of Digital Economy and Society.

ตาราง 2 จำนวนและร้อยละของสถานประกอบการอุตสาหกรรมการผลิต จำแนกตามรูปแบบการจัดตั้งทางเศรษฐกิจ และหมวดย่อยอุตสาหกรรม
 Table 2 Number and Percentage of Manufacturing Establishments by Form of Economic Organization and Division of Industry

รหัส Code	หมวดย่อยอุตสาหกรรม	จำนวนสถานประกอบการ		สำนักงานเพียงเดียว		สำนักงานใหญ่		สำนักงานสาขา		Division of industry
		Number of establishments		Single unit		Head office		Branch		
		จำนวน Number	ร้อยละ %	จำนวน Number	ร้อยละ %	จำนวน Number	ร้อยละ %	จำนวน Number	ร้อยละ %	
	รวม	3,944	100.0	3,680	93.3	82	2.1	182	4.6	Total
10	การผลิตผลิตภัณฑ์อาหาร	381	100.0	355	93.2	14	3.7	12	3.1	Manufacture of food products
11	การผลิตเครื่องดื่ม	52	100.0	47	89.5	2	4.1	3	6.4	Manufacture of beverages
13	การผลิตสิ่งทอ	167	100.0	161	96.4	1	0.6	5	3.0	Manufacture of textiles
14	การผลิตเสื้อผ้าเครื่องแต่งกาย	648	100.0	640	98.8	3	0.5	4	0.6	Manufacture of wearing apparels
15	การผลิตเครื่องหนังและผลิตภัณฑ์ที่เกี่ยวข้อง	44	100.0	44	100.0	-	-	-	-	Manufacture of leather and related products
16	การผลิตไม้และผลิตภัณฑ์จากไม้และไม้ก๊อก (ยกเว้นเฟอร์นิเจอร์)	142	100.0	132	92.9	2	1.4	8	5.7	Manufacture of wood and of products of wood and cork
17	การผลิตสิ่งของจากฟางและวัสดุจากสานอื่นๆ	50	100.0	44	88.3	2	4.7	4	7.1	Manufacture of articles of straw and plaiting materials
18	การผลิตกระดาษและผลิตภัณฑ์กระดาษ	221	100.0	217	98.0	2	1.1	2	0.9	Manufacture of paper and paper products
19	การพิมพ์และการผลิตซ้ำสื่อบันทึกข้อมูล	4	100.0	3	75.0	-	-	1	25.0	Printing and reproduction of recorded media
20	การผลิตถ่านโค้กและผลิตภัณฑ์ที่ได้จากการถลุงแร่เหล็ก	137	100.0	125	91.0	4	3.2	8	5.8	Manufacture of coke and refined petroleum products
21	การผลิตเภสัชภัณฑ์ เคมีภัณฑ์ที่ใช้รักษาโรค และผลิตภัณฑ์จากพืช และสัตว์ที่ใช้รักษาโรค	41	100.0	35	86.4	4	10.4	1	3.2	Manufacture of pharmaceuticals, medicinal chemical and botanical products
22	การผลิตผลิตภัณฑ์ยางและพลาสติก	110	100.0	88	80.2	6	5.3	16	14.5	Manufacture of rubber and plastic products
23	การผลิตผลิตภัณฑ์อื่นๆ ที่ทำจากแร่โลหะ	160	100.0	119	74.6	6	3.7	35	21.6	Manufacture of other non-metallic mineral products
24	การผลิตโลหะขั้นมูลฐาน	32	100.0	30	93.8	1	3.1	1	3.1	Manufacture of basic metals
25	การผลิตผลิตภัณฑ์โลหะประดิษฐ์ (ยกเว้นเครื่องจักรและอุปกรณ์)	808	100.0	753	93.3	10	1.3	44	5.5	Manufacture of fabricated metal products (excepts machinery and equipment)

ตาราง 2 จำนวนและร้อยละของสถานประกอบการอุตสาหกรรมผลิต จำแนกตามรูปแบบการจัดตั้งทางเศรษฐกิจ และหมวดย่อยอุตสาหกรรม (ต่อ)
Table 2 Number and Percentage of Manufacturing Establishments by Form of Economic Organization and Division of Industry (cont.)

รหัส Code	หมวดย่อยอุตสาหกรรม	จำนวนสถานประกอบการ		สำนักงานเดี่ยว		สำนักงานใหญ่		สำนักงานสาขา		Division of industry
		Number of establishments		Single unit		Head office		Branch		
		จำนวน Number	ร้อยละ %	จำนวน Number	ร้อยละ %	จำนวน Number	ร้อยละ %	จำนวน Number	ร้อยละ %	
26	การผลิตผลิตภัณฑ์คอมพิวเตอร์ อิเล็กทรอนิกส์ และอุปกรณ์ที่ใช้ในทางทัศนศาสตร์	37	100.0	31	83.8	4	10.8	2	5.4	Manufacture of computers, electronic and optical products
27	การผลิตอุปกรณ์ไฟฟ้า	64	100.0	53	82.8	7	10.2	5	7.0	Manufacture of electrical equipment
28	การผลิตเครื่องจักรและเครื่องมือ ซึ่งได้จัดประเภทไว้ในที่อื่น	83	100.0	77	92.8	3	3.6	3	3.6	Manufacture of machinery and equipment, n.e.c
29	การผลิตยานยนต์ รถพ่วง และรถกึ่งพ่วง	75	100.0	69	92.2	-	-	6	7.8	Manufacture of motor vehicles, trailers and semi-trailers
30	การผลิตอุปกรณ์ขนส่งอื่น ๆ	16	100.0	15	93.8	1	6.3	-	-	Manufacture of other transport equipment
31	การผลิตเฟอร์นิเจอร์	326	100.0	307	94.1	2	0.7	17	5.2	Manufacture of furniture
32	การผลิตผลิตภัณฑ์อื่น ๆ	178	100.0	174	97.8	2	1.1	2	1.1	Other manufacturing
33	การซ่อมและการติดตั้งเครื่องจักรและอุปกรณ์	138	100.0	133	96.2	4	2.9	1	0.9	Repair and installation of machinery and equipment
37	การจัดการน้ำเสีย	7	100.0	7	100.0	-	-	-	-	Sewerage
38	การเก็บรวบรวมของเสีย การบำบัด และการกำจัดของเสีย									Waste collection, treatment and disposal activities; materials recovery
	รวมถึงการนำของเสียกลับมาใช้ใหม่	6	100.0	5	83.3	-	-	1	16.7	
58	การจัดพิมพ์จำหน่ายหรือเผยแพร่	17	100.0	16	94.1	-	-	1	5.9	Publishing activities

ที่มา : สำนวนข้อมูลอุตสาหกรรม พ.ศ. 2560 จังหวัดนนทบุรี สำนักงานสถิติแห่งชาติ กระทรวงดิจิทัลเพื่อเศรษฐกิจและสังคม

Source : The 2017 Industrial Census ,Nonthaburi Province, National Statistical Office, Ministry of Digital Economy and Society.

ตาราง 3 จำนวนและร้อยละของสถานประกอบการอุตสาหกรรมผลิต จำแนกตามระยะเวลาในการดำเนินงาน และหมวดอุตสาหกรรม
Table 3 Number and Percentage of Manufacturing Establishments by Period of Operation and Division of Industry

รหัส Code	จำนวน Number	ระยะเวลาในการดำเนินงาน (ปี) Period of operation (Year)										Division of industry	
		< 5		5 - 9		10 - 19		20 - 29		≥ 30			ร้อยละ %
		จำนวน Number	ร้อยละ %	จำนวน Number	ร้อยละ %	จำนวน Number	ร้อยละ %	จำนวน Number	ร้อยละ %	จำนวน Number	ร้อยละ %		
รวม	3,944	100.0	22.7	1,633	41.4	912	23.1	326	8.3	177	4.5	Total	
10 การผลิตผลิตภัณฑ์อาหาร	381	100.0	28.3	120	31.5	96	25.3	23	6.1	34	8.8	Manufacture of food products	
11 การผลิตเครื่องดื่ม	52	100.0	23.4	22	42.5	10	18.3	6	11.9	2	3.9	Manufacture of beverages	
13 การผลิตสิ่งทอ	167	100.0	30.7	66	39.4	38	22.5	7	4.4	5	3.0	Manufacture of textiles	
14 การผลิตเสื้อผ้าเครื่องแต่งกาย	648	100.0	28.2	266	41.0	122	18.9	45	6.9	33	5.0	Manufacture of wearing apparels	
15 การผลิตเครื่องหนังและผลิตภัณฑ์ที่เกี่ยวข้อง	44	100.0	38.2	15	34.2	8	17.4	3	5.7	2	4.5	Manufacture of leather and related products	
16 การผลิตไม้และผลิตภัณฑ์จากไม้และไม้ก๊อก (ยกเว้นเฟอร์นิเจอร์)												Manufacture of wood and of products of wood and cork (except furniture);	
การผลิตสิ่งของจากพาทงและวัสดุภัณฑ์อื่น ๆ	142	100.0	9.0	63	44.3	38	26.8	14	9.6	15	10.4	Manufacture of articles of straw and plaiting materials	
17 การผลิตกระดาษและผลิตภัณฑ์กระดาษ	50	100.0	6.4	26	52.2	11	21.0	7	14.0	3	6.4	Manufacture of paper and paper products	
18 การพิมพ์และการผลิตซ้ำข้อมูล	221	100.0	19.0	110	49.7	42	19.0	26	11.8	1	0.5	Printing and reproduction of recorded media	
19 การผลิตถ่านโค้กและผลิตภัณฑ์จากการถลุงแร่เหล็ก	4	100.0	-	2	50.0	1	25.0	1	25.0	-	-	Manufacture of coke and refined petroleum products	
20 การผลิตเคมีภัณฑ์และผลิตภัณฑ์เคมี	137	100.0	10.2	59	43.0	47	34.5	13	9.4	4	2.9	Manufacture of chemicals and chemical products	
21 การผลิตเภสัชภัณฑ์ เคมีภัณฑ์ที่ใช้รักษาโรค และผลิตภัณฑ์จากพืชและสัตว์ที่ใช้รักษาโรค	41	100.0	12.0	18	42.7	9	21.5	3	7.9	7	15.9	Manufacture of pharmaceuticals, medicinal chemical and botanical products	
22 การผลิตผลิตภัณฑ์ยางและพลาสติก	110	100.0	6.0	54	49.4	34	31.0	13	11.8	2	1.8	Manufacture of rubber and plastic products	
23 การผลิตผลิตภัณฑ์อื่น ๆ ที่มาจากแร่โลหะ	160	100.0	14.9	83	51.7	26	16.3	16	9.7	12	7.4	Manufacture of other non-metallic mineral products	
24 การผลิตโลหะขั้นมูลฐาน	32	100.0	9.4	19	59.4	5	15.6	5	15.6	-	-	Manufacture of basic metals	
25 การผลิตผลิตภัณฑ์โลหะประดิษฐ์ (ยกเว้นเครื่องจักรและอุปกรณ์)	808	100.0	21.1	311	38.5	234	29.0	54	6.7	39	4.8	Manufacture of fabricated metal products (except machinery and equipment)	
26 การผลิตผลิตภัณฑ์คอมพิวเตอร์ อิเล็กทรอนิกส์ และอุปกรณ์ที่ใช้ในทางทัศนศาสตร์	37	100.0	16.2	18	48.7	6	16.2	7	18.9	-	-	Manufacture of computers, electronic and optical products	
27 การผลิตอุปกรณ์ไฟฟ้า	64	100.0	14.8	22	34.9	23	35.4	8	12.5	2	2.3	Manufacture of electrical equipment	
28 การผลิตเครื่องจักรและเครื่องมือ (ซึ่งไม่ได้จัดประเภทไว้ในที่อื่น)	83	100.0	8.4	40	47.8	21	25.7	12	14.5	3	3.6	Manufacture of machinery and equipment, n.e.c	
29 การผลิตยานยนต์ รถพ่วง และรถกึ่งพ่วง	75	100.0	28.6	32	42.7	16	21.4	5	6.0	1	1.3	Manufacture of motor vehicles, trailers and semi-trailers	
30 การผลิตอุปกรณ์ขนส่งอื่น ๆ	16	100.0	25.0	4	25.0	6	37.5	2	12.5	-	-	Manufacture of other transport equipment	

ตาราง 3 จำนวนและร้อยละของสถานประกอบการอุตสาหกรรมผลิต จำนวนตามระยะเวลาในการดำเนินงาน และหมวดย่อยอุตสาหกรรม (ต่อ)
Table 3 Number and Percentage of Manufacturing Establishments by Period of Operation and Division of Industry (cont.)

รหัส Code	หมวดย่อยอุตสาหกรรม	จำนวนสถานประกอบการ Number of establishments												Division of industry	
		ระยะเวลาในการดำเนินงาน (ปี) Period of operation (Year)													
		< 5		5 - 9		10 - 19		20 - 29		≥ 30		จำนวน Number	ร้อยละ %		
31	การผลิตเฟอร์นิเจอร์	จำนวน	ร้อยละ	จำนวน	ร้อยละ	จำนวน	ร้อยละ	จำนวน	ร้อยละ	จำนวน	ร้อยละ			จำนวน	ร้อยละ
		326	100.0	99	30.5	144	44.2	43	13.1	38	11.6	2			
32	การผลิตผลิตภัณฑ์อื่นๆ	178	100.0	64	36.1	75	42.2	21	11.7	10	5.8	8		4.3	Other manufacturing
33	การซ่อมและการติดตั้งเครื่องจักรและอุปกรณ์	138	100.0	31	22.4	51	36.7	46	33.2	7	4.8	4		2.9	Repair and installation of machinery and equipment
37	การจัดการน้ำเสีย	7	100.0	2	21.4	2	28.6	3	35.7	1	14.3	-		-	Sewerage
38	การเก็บรวบรวมของเสีย การบำบัด และการกำจัดของเสีย														Waste collection, treatment and disposal activities; materials recovery
58	รวมถึงการนำของเสียกลับมาใช้ใหม่ การจัดการพิมพ์จำหน่ายหรือเผยแพร่	6	100.0	-	-	4	66.7	2	33.3	-	-	-		-	
		17	100.0	-	-	9	51.5	6	36.8	1	5.9	1		5.9	Publishing activities

ที่มา : สำมะโนอุตสาหกรรม พ.ศ. 2560 จังหวัดนนทบุรี สำนักงานสถิติแห่งชาติ กระทรวงดิจิทัลเพื่อเศรษฐกิจและสังคม

Source : The 2017 Industrial Census ,Nonthaburi Province, National Statistical Office, Ministry of Digital Economy and Society.

ตาราง 4 จำนวนและร้อยละของสถานประกอบการอุตสาหกรรมผลิต จำแนกตามระยะเวลาการผลิตในปี 2559 และหมวดผลิตภัณฑ์อุตสาหกรรม

Table 4 Number and Percentage of Manufacturing Establishments by Period of Operation In 2016 and Division of Industry

รหัส Code	จำนวนสถานประกอบการ Number of establishments	ระยะเวลาการผลิต Period of operation in 2016												รวม Total	Division of industry
		เดือน Months						ชั่วโมง Hours per day							
		< 3	3 - 6	7 - 9	10 - 12	< 8	8 - 10	> 10							
	จำนวน ร้อยละ Number %	จำนวน ร้อยละ Number %	จำนวน ร้อยละ Number %	จำนวน ร้อยละ Number %	จำนวน ร้อยละ Number %	จำนวน ร้อยละ Number %	จำนวน ร้อยละ Number %	จำนวน ร้อยละ Number %	จำนวน ร้อยละ Number %	จำนวน ร้อยละ Number %	จำนวน ร้อยละ Number %	จำนวน ร้อยละ Number %	จำนวน ร้อยละ Number %		
	3,944 100.0	7 0.2	16 0.4	36 0.9	3,886 98.5	121 3.1	3,795 96.2	28 0.7							
10 การผลิตผลิตภัณฑ์อาหาร	381 100.0	2 0.6	2 0.6	1 0.4	375 98.5	30 7.9	340 89.3	11 2.8	Manufacture of food products						
11 การผลิตเครื่องดื่ม	52 100.0	- -	- -	- -	52 100.0	3 5.6	48 92.4	1 1.9	Manufacture of beverages						
13 การผลิตสิ่งทอ	167 100.0	- -	- -	3 1.5	164 98.5	5 3.2	161 96.2	1 0.6	Manufacture of textiles						
14 การผลิตเสื้อผ้าเครื่องแต่งกาย	648 100.0	- -	- -	4 0.6	644 99.4	35 5.4	612 94.5	1 0.2	Manufacture of wearing apperals						
15 การผลิตเครื่องหนังและผลิตภัณฑ์ที่เกี่ยวข้อง	44 100.0	- -	- -	- -	44 100.0	- -	44 100.0	- -	Manufacture of leather and related products						
16 การผลิตไม้และผลิตภัณฑ์จากไม้และไม้ก๊อก (ยกเว้นเฟอร์นิเจอร์)	142 100.0	- -	- -	2 1.6	140 98.4	4 2.7	138 97.3	- -	Manufacture of wood and of products of wood and cork (except furniture); - manufacture of articles of straw and plaiting materials						
17 การผลิตสิ่งของจากพลาซติกและวัสดุพลาสติกอื่น ๆ	50 100.0	- -	- -	- -	50 100.0	- -	48 96.0	2 4.0	Manufacture of paper and paper products						
18 การพิมพ์และการผลิตซีดี ดีวีดี อื่น ๆ ที่ทำจากแผ่นอัด	221 100.0	- -	- -	1 0.6	220 99.4	5 2.3	216 97.7	- -	Printing and reproduction of recorded media						
19 การผลิตถ่านไม้กักและผลิตภัณฑ์ที่ได้จากการกลั่นปิโตรเลียม	4 100.0	- -	- -	- -	4 100.0	- -	4 100.0	- -	Manufacture of coke and refined petroleum products						
20 การผลิตเคมีภัณฑ์และผลิตภัณฑ์เคมี	137 100.0	- -	- -	3 2.2	134 97.8	4 3.1	133 96.9	- -	Manufacture of chemicals and chemical products						
21 การผลิตเภสัชภัณฑ์ เคมีภัณฑ์ที่ใช้รักษาโรค และผลิตภัณฑ์จากพืชและสัตว์ที่ใช้รักษาโรค	41 100.0	- -	1 3.2	- -	40 96.8	1 3.2	40 96.8	- -	Manufacture of pharmaceuticals, medicinal chemical and botanical products						
22 การผลิตผลิตภัณฑ์ยางและพลาสติก	110 100.0	- -	- -	6 5.4	104 94.7	1 0.9	106 96.4	3 2.7	Manufacture of rubber and plastic products						
23 การผลิตผลิตภัณฑ์อื่น ๆ ที่ทำจากแร่โลหะ	160 100.0	- -	- -	6 3.4	155 96.6	1 0.6	158 98.8	1 0.6	Manufacture of other non-metallic mineral products						
24 การผลิตโลหะขั้นมูลฐาน	32 100.0	- -	1 3.1	- -	31 96.9	- -	32 100.0	- -	Manufacture of basic metals						
25 การผลิตผลิตภัณฑ์โลหะประดิษฐ์ (ยกเว้นเครื่องจักรและอุปกรณ์)	808 100.0	- -	6 0.8	3 0.4	798 98.8	20 2.5	787 97.4	1 0.1	Manufacture of fabricated metal products (excepts machinery and equipment)						
26 การผลิตผลิตภัณฑ์คอมพิวเตอร์ อิเล็กทรอนิกส์ และอุปกรณ์ที่ใช้ในทางทัศนศาสตร์	37 100.0	1 2.7	- -	- -	36 97.3	- -	35 94.6	2 5.4	Manufacture of computers, electronic and optical products						
27 การผลิตอุปกรณ์ไฟฟ้า	64 100.0	1 1.6	- -	- -	63 98.4	2 3.1	61 95.3	1 1.6	Manufacture of electrical equipment						

ตาราง 4 จำนวนและร้อยละของสถานประกอบการอุตสาหกรรมผลิต จำแนกตามระยะเวลาการผลิตในปี 2559 และหมวดหมู่ย่อยอุตสาหกรรม (ต่อ)
Table 4 Number and Percentage of Manufacturing Establishments by Period of Operation In 2016 and Division of Industry (cont.)

รหัส Code	จำนวนสถานประกอบการ Number of establishments	ระยะเวลาการผลิต Period of operation in 2016												Division of industry				
		เดือน Months						ชั่วโมง Hours per day										
		< 3	3 - 6	7 - 9	10 - 12	< 8	8 - 10	> 10										
	จำนวน ร้อยละ	จำนวน ร้อยละ	จำนวน ร้อยละ	จำนวน ร้อยละ	จำนวน ร้อยละ	จำนวน ร้อยละ	จำนวน ร้อยละ	จำนวน ร้อยละ	จำนวน ร้อยละ	จำนวน ร้อยละ	จำนวน ร้อยละ	จำนวน ร้อยละ	จำนวน ร้อยละ					
	Number %	Number %	Number %	Number %	Number %	Number %	Number %	Number %	Number %	Number %	Number %	Number %	Number %					
28	การผลิตเครื่องจักรและเครื่องมือ ซึ่งมีได้จัดประเภทไว้ในที่อื่น	83	100.0	-	-	-	-	83	100.0	-	-	82	98.8	1	1.2 Manufacture of machinery and equipment, n.e.c			
29	การผลิตยานยนต์ รถพ่วง และรถกึ่งพวง	75	100.0	1	1.8	4	5.7	1	1.8	68	90.8	4	5.7	71	94.3	-	-	Manufacture of motor vehicles, trailers and semi-trailers
30	การผลิตอุปกรณ์ขนส่งอื่นๆ	16	100.0	-	-	1	6.3	-	-	15	93.8	-	-	14	87.5	2	12.5	Manufacture of other transport equipment
31	การผลิตเฟอร์นิเจอร์	326	100.0	-	-	-	-	1	0.3	325	99.7	1	0.4	324	99.3	1	0.3	Manufacture of furniture
32	การผลิตผลิตภัณฑ์อื่นๆ	178	100.0	-	-	-	-	-	-	178	100.0	4	2.0	174	98.0	-	-	Other manufacturing
33	การซ่อมและการติดตั้งเครื่องจักรและอุปกรณ์	138	100.0	1	0.7	-	-	3	2.5	134	96.8	-	-	138	100.0	-	-	Repair and installation of machinery and equipment
37	การจัดการน้ำเสีย	7	100.0	-	-	-	-	-	-	7	100.0	-	-	7	100.0	-	-	Sewerage
38	การเก็บรวบรวมของเสีย การบำบัด และการกำจัดของเสีย																	Waste collection, treatment and disposal activities; materials recovery
	รวมถึงการนำของเสียกลับมาใช้ใหม่	6	100.0	-	-	-	-	1	16.7	5	83.3	-	-	6	100.0	-	-	
58	การจัดพิมพ์จำหน่ายหรือเผยแพร่	17	100.0	-	-	-	-	-	-	17	100.0	-	-	17	100.0	-	-	Publishing activities

ที่มา : ส่วนทะเบียนอุตสาหกรรม พ.ศ. 2560 จังหวัดนนทบุรี สำนักงานสถิติแห่งชาติ กระทรวงดิจิทัลเพื่อเศรษฐกิจและสังคม

Source : The 2017 Industrial Census ,Nonthaburi Province, National Statistical Office, Ministry of Digital Economy and Society.

ตาราง 5 จำนวนและร้อยละของสถานประกอบการอุตสาหกรรมผลิต จำนวนตามหมวดย่อยอุตสาหกรรม
Table 5 Number and Percentage of Manufacturing Establishments by Division of Industry

รหัส Code	จำนวนสถานประกอบการ Number of establishments		ไม่มีมูลค่าจดทะเบียน No value of registered capital		มูลค่าทุนจดทะเบียน (ล้านบาท) Registered capital (Million baht)											มูลค่าเงินทุน จดทะเบียน Registered capital	Division of industry					
	จำนวน Number	ร้อยละ %	จำนวน Number	ร้อยละ %	< 1		1 - 9		10 - 49		50 - 99		100 - 199		200 - 499			500 - 1,000				
					จำนวน Number	ร้อยละ %	จำนวน Number	ร้อยละ %	จำนวน Number	ร้อยละ %	จำนวน Number	ร้อยละ %	จำนวน Number	ร้อยละ %	จำนวน Number			ร้อยละ %	จำนวน Number	ร้อยละ %	จำนวน Number	ร้อยละ %
รวม	3,944	100.0	2,496	63.3	502	34.7	753	52.0	124	8.5	33	2.3	16	1.1	17	1.1	5	0.4	1,448	Total		
10 การผลิตผลิตภัณฑ์อาหาร	381	100.0	248	65.1	133	34.9	44	33.3	69	52.2	15	11.5	-	2	1.5	2	1.5	-	-	133	Manufacture of food products	
11 การผลิตเครื่องดื่ม	52	100.0	22	41.6	30	58.4	11	36.7	19	63.3	-	-	-	-	-	-	-	-	-	30	Manufacture of beverages	
13 การผลิตสิ่งทอ	167	100.0	124	74.4	43	25.6	17	40.9	21	49.7	2	4.7	-	-	1	2.3	1	2.3	-	43	Manufacture of textiles	
14 การผลิตเสื้อผ้าเครื่องแต่งกาย	648	100.0	590	91.1	58	8.9	19	33.5	24	41.7	8	13.8	3	5.8	1	1.7	2	3.5	-	58	Manufacture of wearing apparel	
15 การผลิตเครื่องหนังและผลิตภัณฑ์ที่เกี่ยวข้อง	44	100.0	21	48.6	23	51.5	4	17.7	16	69.1	2	8.8	1	4.4	-	-	-	-	-	23	Manufacture of leather and related products	
16 การผลิตไม้และผลิตภัณฑ์จากไม้และไม้กอก (ยกเว้นเฟอร์นิเจอร์)	142	100.0	90	63.1	52	36.9	19	36.9	21	40.7	7	13.2	4	6.7	-	-	1	2.5	-	52	(except furniture); manufacture of articles of straw and plaiting materials	
17 การผลิตกระดาษและผลิตภัณฑ์กระดาษ	50	100.0	8	15.5	42	84.5	12	28.9	23	54.6	5	11.8	1	2.4	1	2.4	-	-	-	42	Manufacture of paper and paper products	
18 การพิมพ์และการผลิตตัวสื่อบันทึกข้อมูล	221	100.0	115	52.2	106	47.8	41	39.0	58	55.3	1	1.0	5	4.7	-	-	-	-	-	106	Printing and reproduction of recorded media	
19 การผลิตถ่านโค้กและผลิตภัณฑ์ที่ได้จากการถลุงแร่เหล็ก	4	100.0	1	25.0	3	75.0	2	66.7	1	33.3	-	-	-	-	-	-	-	-	-	3	Manufacture of coke and refined petroleum products	
20 การผลิตเคมีภัณฑ์และผลิตภัณฑ์เคมี	137	100.0	28	20.3	109	79.7	34	30.7	60	55.2	11	10.4	1	0.9	2	1.8	1	0.9	-	109	Manufacture of chemicals and chemical products	
21 การผลิตเภสัชภัณฑ์ เคมีภัณฑ์ที่ใช้รักษาโรค และผลิตภัณฑ์จากพืชและสัตว์ที่ใช้รักษาโรค	41	100.0	8	19.9	33	80.1	9	27.9	13	39.3	6	19.0	1	3.8	-	-	2	6.9	1	3.1	33	and botanical products
22 การผลิตผลิตภัณฑ์ยางและพลาสติก	110	100.0	35	32.1	75	67.9	23	30.2	37	49.7	7	9.4	3	4.0	5	6.7	-	-	-	75	Manufacture of rubber and plastic products	
23 การผลิตผลิตภัณฑ์อื่นๆ ที่ทำจากแร่โลหะ	160	100.0	96	60.3	64	39.7	25	39.1	29	46.3	6	9.8	1	1.6	-	-	2	3.2	-	64	Manufacture of other non-metallic mineral products	
24 การผลิตโลหะขั้นมูลฐาน	32	100.0	6	18.8	26	81.3	8	30.8	16	61.5	-	-	-	-	-	-	2	7.7	-	26	Manufacture of basic metals	
25 การผลิตผลิตภัณฑ์โลหะประติรูป (ยกเว้นเครื่องจักรและอุปกรณ์)	808	100.0	590	73.1	218	27.0	76	34.9	132	60.8	5	2.3	3	1.5	-	-	1	0.5	-	218	Manufacture of fabricated metal products (excepts machinery and equipment)	
26 การผลิตผลิตภัณฑ์คอมพิวเตอร์ อิเล็กทรอนิกส์ และอุปกรณ์ที่ใช้ในทางทัศนศาสตร์	37	100.0	6	16.2	31	83.8	9	29.0	15	48.4	6	19.4	-	-	1	3.2	-	-	-	31	Manufacture of computers, electronic and optical products	
27 การผลิตอุปกรณ์ไฟฟ้า	64	100.0	15	22.7	49	77.3	14	29.0	22	45.1	4	8.1	4	8.8	3	5.1	-	-	2	4.0	49	Manufacture of electrical equipment
28 การผลิตเครื่องจักรและเครื่องมือ ซึ่งมีได้ทั้งประเภทที่เป็นที่ขึ้น	83	100.0	7	8.4	76	91.6	24	31.6	40	52.6	9	11.8	2	2.6	-	-	-	-	1	1.3	76	Manufacture of machinery and equipment, n.e.c
29 การผลิตยานยนต์ รถพ่วง และรถกึ่งพ่วง	75	100.0	55	72.7	21	27.3	6	27.7	9	45.5	5	22.0	-	-	-	-	1	4.9	-	21	Manufacture of motor vehicles, trailers and semi-trailers	
30 การผลิตอุปกรณ์ขนส่งอื่นๆ	16	100.0	12	75.0	4	25.0	2	50.0	2	50.0	-	-	-	-	-	-	-	-	-	4	Manufacture of other transport equipment	
31 การผลิตเฟอร์นิเจอร์	326	100.0	214	65.5	112	34.5	47	41.9	49	44.1	14	12.3	2	1.8	-	-	-	-	-	112	Manufacture of furniture	

ตาราง 5 จำนวนและร้อยละของสถานประกอบการอุตสาหกรรมผลิต จำนวนตามมูลค่าทุนจดทะเบียน และหมวดอุตสาหกรรม (ต่อ)

Table 5 Number and Percentage of Manufacturing Establishments by Registered Capital and Division of Industry (cont.)

รหัส Code	หมวดอุตสาหกรรม	จำนวนสถานประกอบการ Number of establishments		ไม่มีทุนจดทะเบียน No value of registered capital		มูลค่าทุนจดทะเบียน (ล้านบาท) Registered capital (Million baht)										มูลค่าเงินทุน จดทะเบียน Registered capital		Division of industry							
		ร้อยละ %	จำนวน Number	ร้อยละ %	จำนวน Number	รวม Total		< 1		1 - 9		10 - 49		50 - 99		100 - 199			200 - 499		500 - 999				
						ร้อยละ %	จำนวน Number	ร้อยละ %	จำนวน Number	ร้อยละ %	จำนวน Number	ร้อยละ %	จำนวน Number	ร้อยละ %	จำนวน Number	ร้อยละ %	จำนวน Number		ร้อยละ %	จำนวน Number	ร้อยละ %	จำนวน Number	ร้อยละ %		
32	การผลิตสินค้าอื่น ๆ	178	100.0	136	76.2	42	23.8	20	46.8	14	31.9	6	14.2	1	2.4	1	2.4	1	2.4	1	2.4	-	-	42	Other manufacturing
33	การซ่อมและการติดตั้งเครื่องจักรและอุปกรณ์	138	100.0	62	44.8	76	55.3	23	30.1	51	67.3	2	2.6	-	-	-	-	-	-	-	-	-	-	76	Repair and installation of machinery and equipment
37	การจัดการน้ำเสีย	7	100.0	2	21.4	6	78.6	2	36.4	4	63.6	-	-	-	-	-	-	-	-	-	-	-	-	6	Sewerage
38	การเก็บรวบรวมของเสีย การบำบัด และการกำจัดของเสีย																								Waste collection, treatment and disposal activities, materials recovery
	รวมถึงการนำของเสียกลับมาใช้ใหม่	6	100.0	3	50.0	3	50.0	2	66.7	1	33.3	-	-	-	-	-	-	-	-	-	-	-	-	3	
58	การจัดพิมพ์จำหน่ายหรือเผยแพร่	17	100.0	3	17.7	14	82.4	8	55.4	4	28.6	2	16.1	-	-	-	-	-	-	-	-	-	-	14	Publishing activities

ที่มา : สำนักงานอุตสาหกรรม พ.ศ. 2560 จังหวัดนนทบุรี สำนักงานสถิติแห่งชาติ กระทรวงดิจิทัลเพื่อเศรษฐกิจและสังคม

Source : The 2017 Industrial Census, Nonthaburi Province, National Statistical Office, Ministry of Digital Economy and Society.

ตาราง 6 จำนวนและร้อยละของสถานประกอบการอุตสาหกรรมผลิต จำนวนตามหมวดย่อยอุตสาหกรรม
Table 6 Number and Percentage of Manufacturing Establishments by Division of Industry

รหัส Code	หมวดย่อยอุตสาหกรรม	จำนวนสถาน- ประกอบการ		ไม่ต่างประเทศ		สัดส่วนของการร่วมลงทุนหรือถือหุ้น						Division of industry		
		รวมลงทุนหรือถือหุ้น		Proportion of foreign investment or share holding										
		จำนวน	ร้อยละ	จำนวน	ร้อยละ	จำนวน	ร้อยละ	จำนวน	ร้อยละ	จำนวน	ร้อยละ			
		จำนวน	ร้อยละ	จำนวน	ร้อยละ	จำนวน	ร้อยละ	จำนวน	ร้อยละ	จำนวน	ร้อยละ	จำนวน	ร้อยละ	
		Number	%	Number	%	Number	%	Number	%	Number	%	Number	%	
		3,944	100.0	3,910	99.1	35	0.9	2	5.8	27	78.3	6	15.9	Total
10	การผลิตผลิตภัณฑ์อาหาร	381	100.0	376	98.6	6	1.4	-	-	4	72.7	2	27.3	Manufacture of food products
11	การผลิตเครื่องดื่ม	52	100.0	52	100.0	-	-	-	-	-	-	-	-	Manufacture of beverages
13	การผลิตสิ่งทอ	167	100.0	165	98.8	2	1.2	2	100.0	-	-	-	-	Manufacture of textiles
14	การผลิตเสื้อผ้าเครื่องแต่งกาย	648	100.0	646	99.7	2	0.3	-	-	1	50.0	1	50.0	Manufacture of wearing apparel
15	การผลิตเครื่องหนังและผลิตภัณฑ์ที่เกี่ยวข้อง	44	100.0	44	100.0	-	-	-	-	-	-	-	-	Manufacture of leather and related products
16	การผลิตไม้และผลิตภัณฑ์จากไม้และไม้เทียม (ยกเว้นเฟอร์นิเจอร์)	142	100.0	142	100.0	-	-	-	-	-	-	-	-	Manufacture of wood and of products of wood and cork
	การผลิตสิ่งของจากทางและวัสดุอีกสถานอื่นๆ	50	100.0	50	100.0	-	-	-	-	-	-	-	-	(except furniture); manufacture of articles of straw and plaiting materials
17	การผลิตกระดาษและผลิตภัณฑ์กระดาษ	221	100.0	221	100.0	-	-	-	-	-	-	-	-	Manufacture of paper and paper products
18	การพิมพ์และการผลิตที่สื่อบันทึกข้อมูล	4	100.0	4	100.0	-	-	-	-	-	-	-	-	Printing and reproduction of recorded media
19	การผลิตน้ำมันและผลิตภัณฑ์ปิโตรเลียม	137	100.0	135	98.5	2	1.5	-	-	2	100.0	-	-	Manufacture of coke and refined petroleum products
20	การผลิตเคมีภัณฑ์และผลิตภัณฑ์เคมี	41	100.0	40	96.3	2	3.7	-	-	2	100.0	-	-	Manufacture of chemicals and chemical products
21	การผลิตเภสัชภัณฑ์ เคมีภัณฑ์ใช้รักษาโรค และผลิตภัณฑ์จากพืชและสัตว์ที่ใช้รักษาโรค	110	100.0	109	99.1	1	0.9	-	-	1	100.0	-	-	Manufacture of pharmaceuticals, medicinal chemical and botanical products
22	การผลิตผลิตภัณฑ์ยางและพลาสติก	160	100.0	159	99.4	1	0.6	-	-	1	100.0	-	-	Manufacture of rubber and plastic products
23	การผลิตผลิตภัณฑ์อื่น ๆ ที่ทำจากแร่โลหะ	32	100.0	29	90.6	3	9.4	-	-	3	100.0	-	-	Manufacture of other non-metallic mineral products
24	การผลิตโลหะขั้นมูลฐาน	808	100.0	806	99.8	2	0.3	-	-	2	100.0	-	-	Manufacture of basic metals
25	การผลิตผลิตภัณฑ์โลหะประติษฐ์ (ยกเว้นเครื่องจักรและอุปกรณ์)	37	100.0	35	94.6	2	5.4	-	-	1	50.0	1	50.0	Manufacture of fabricated metal products (except machinery and equipment)
26	การผลิตผลิตภัณฑ์คอมพิวเตอร์ อิเล็กทรอนิกส์ และอุปกรณ์ที่ใช้ในทางทัศนศาสตร์	64	100.0	62	96.1	3	3.9	-	-	2	60.0	1	40.0	Manufacture of computers, electronic and optical products
27	การผลิตอุปกรณ์ไฟฟ้า													Manufacture of electrical equipment

ตาราง 6 จำนวนและร้อยละของสถานประกอบการอุตสาหกรรมผลิต จำนวนตามสัดส่วนของกรรมสิทธิ์หุ้นจากต่างประเทศ ขนาดย่อยอุตสาหกรรม (ต่อ)
 Table 6 Number and Percentage of Manufacturing Establishments by Proportion of Foreign Investment or Share Holding and Division of Industry (cont.)

รหัส Code	หน่วยย่อยอุตสาหกรรม	จำนวนสถาน- ประกอบการ		ไม่ต่างประเทศ		สัดส่วนของการร่วมลงทุนหรือถือหุ้น						Division of industry		
		รวม		No foreign's investment or share holding		Proportion of foreign investment or share holding								
		จำนวน Number	ร้อยละ %	จำนวน Number	ร้อยละ %	< 10%	10 - 50%	> 50%	จำนวน Number	ร้อยละ %	จำนวน Number		ร้อยละ %	
28	การผลิตเครื่องจักรและเครื่องมือ ซึ่งมีได้จัดประเภทไว้ในที่อื่น	83	100.0	79	95.2	4	4.8	-	-	4	100.0	-	-	Manufacture of machinery and equipment, n.e.c
29	การผลิตยานยนต์ รถพ่วง และรถถังพ่วง	75	100.0	73	97.3	2	2.7	-	-	2	100.0	-	-	Manufacture of motor vehicles, trailers and semi-trailers
30	การผลิตอุปกรณ์ขนส่งอื่นๆ	16	100.0	16	100.0	-	-	-	-	-	-	-	-	Manufacture of other transport equipment
31	การผลิตเฟอร์นิเจอร์	326	100.0	325	99.7	1	0.3	-	-	1	100.0	-	-	Manufacture of furniture
32	การผลิตผลิตภัณฑ์อื่น ๆ	178	100.0	176	98.9	2	1.1	-	-	2	100.0	-	-	Other manufacturing
33	การซ่อมและการติดตั้งเครื่องจักรและอุปกรณ์	138	100.0	138	100.0	-	-	-	-	-	-	-	-	Repair and installation of machinery and equipment
37	การจัดการน้ำเสีย	7	100.0	7	100.0	-	-	-	-	-	-	-	-	Sewerage
38	การเก็บรวบรวมของเสีย การบำบัด และการกำจัดของเสีย	6	100.0	6	100.0	-	-	-	-	-	-	-	-	Waste collection, treatment and disposal activities; materials recovery
58	รวมกิจการนำของเสียกลับมาใช้ใหม่ การจัดพิมพ์จำหน่ายหรือเผยแพร่	17	100.0	16	94.1	1	5.9	-	-	-	-	1	100.0	Publishing activities

ที่มา : สำนัทะเบียนอุตสาหกรรม พ.ศ. 2560 จังหวัดนนทบุรี สำนักงานสถิติแห่งชาติ กระทรวงดิจิทัลเพื่อเศรษฐกิจและสังคม

Source : The 2017 Industrial Census ,Nonthaburi Province, National Statistical Office, Ministry of Digital Economy and Society.

ตาราง 7 จำนวนและร้อยละของสถานประกอบการอุตสาหกรรมผลิต จำแนกตามการส่งเสริมการลงทุน จากสำนักงานคณะกรรมการส่งเสริมการลงทุน และหมวดย่อยอุตสาหกรรม

Table 7 Number and Percentage of Manufacturing Establishments by Investment Promotion From Board of Investment (BOI) and Division of Industry

รหัส Code	หมวดย่อยอุตสาหกรรม	จำนวนสถานประกอบการ Investment promotion from board of investment (BOI)										Division of industry
		จำนวนประกอบกิจการ		ส่งเสริมการลงทุนจากสำนักงานคณะกรรมการส่งเสริมการลงทุน		ไม่มี No		มี Yes		Total		
		จำนวน Number	ร้อยละ %	จำนวน Number	ร้อยละ %	จำนวน Number	ร้อยละ %	จำนวน Number	ร้อยละ %	จำนวน Number	ร้อยละ %	
		3,944	100.0	3,782	95.9	162	4.1					
10	การผลิตผลิตภัณฑ์อาหาร	381	100.0	362	94.9	19	5.1	Manufacture of food products				
11	การผลิตเครื่องดื่ม	52	100.0	49	94.2	3	5.8	Manufacture of beverages				
13	การผลิตสิ่งทอ	167	100.0	165	98.8	2	1.2	Manufacture of textiles				
14	การผลิตเสื้อผ้าเครื่องแต่งกาย	648	100.0	646	99.7	2	0.3	Manufacture of wearing apparels				
15	การผลิตเครื่องหนังและผลิตภัณฑ์ที่เกี่ยวข้อง	44	100.0	40	89.8	5	10.2	Manufacture of leather and related products				
16	การผลิตไม้และผลิตภัณฑ์จากไม้และไม่ก้อก (ยกเว้นเฟอร์นิเจอร์)							Manufacture of wood and products of wood and cork				
	การผลิตสิ่งของจากฟางและวัสดุจากอื่น ๆ	142	100.0	136	95.8	6	4.2	(except furniture), manufacture of articles of straw and plaiting materials				
17	การผลิตกระดาษและผลิตภัณฑ์กระดาษ	50	100.0	47	94.0	3	6.0	Manufacture of paper and paper products				
18	การพิมพ์และการผลิตซ้ำสื่อบันทึกข้อมูล	221	100.0	211	95.3	10	4.7	Printing and reproduction of recorded media				
19	การผลิตถ่านโค้กและผลิตภัณฑ์ที่ได้จากการกลั่นปิโตรเลียม	4	100.0	4	100.0	-	-	Manufacture of coke and refined petroleum products				
20	การผลิตเคมีภัณฑ์และผลิตภัณฑ์เคมี	137	100.0	120	87.4	17	12.6	Manufacture of chemicals and chemical products				
21	การผลิตเภสัชภัณฑ์ เคมีภัณฑ์ที่ใช้รักษาโรค และผลิตภัณฑ์เวชภัณฑ์และสัตว์ที่ใช้รักษาโรค	41	100.0	33	80.3	8	19.7	Manufacture of pharmaceuticals, medicinal chemical and botanical products				
22	การผลิตผลิตภัณฑ์ยางและพลาสติก	110	100.0	94	85.6	16	14.4	Manufacture of rubber and plastic products				
23	การผลิตผลิตภัณฑ์อื่น ๆ ที่ทำจากแร่โลหะ	160	100.0	153	95.5	7	4.5	Manufacture of other non-metallic mineral products				
24	การผลิตโลหะขั้นมูลฐาน	32	100.0	27	84.4	5	15.6	Manufacture of basic metals				

ตาราง 7 จำนวนและร้อยละของสถานประกอบการอุตสาหกรรมการผลิต จำแนกตามการส่งเสริมการลงทุน จากสำนักงานคณะกรรมการส่งเสริมการลงทุน และหมวดย่อยอุตสาหกรรม (ต่อ)
Table 7 Number and Percentage of Manufacturing Establishments by Investment Promotion From Board of Investment (BOI) and Division of Industry (cont.)

รหัส Code	หมวดย่อยอุตสาหกรรม	จำนวนสถานประกอบการ						การส่งเสริมการลงทุนจากสำนักงานคณะกรรมการส่งเสริมการลงทุน						Division of industry
		Number of establishments			Investment promotion from board of investment (BOI)			ไม่มี No			มี Yes			
		จำนวน Number	ร้อยละ %	จำนวน Number	จำนวน Number	ร้อยละ %	จำนวน Number	จำนวน Number	ร้อยละ %	จำนวน Number	ร้อยละ %	จำนวน Number		
25	การผลิตผลิตภัณฑ์โลหะประดิษฐ์ (ยกเว้นเครื่องจักรและอุปกรณ์)	808	100.0	790	97.8	18	2.2	Manufacture of fabricated metal products (excepts machinery and equipment)						
26	การผลิตผลิตภัณฑ์คอมพิวเตอร์ อิเล็กทรอนิกส์ และอุปกรณ์ที่ใช้ในทางทัศนศาสตร์	37	100.0	32	86.5	5	13.5	Manufacture of computers, electronic and optical products						
27	การผลิตอุปกรณ์ไฟฟ้า	64	100.0	59	91.4	6	8.6	Manufacture of electrical equipment						
28	การผลิตเครื่องจักรและเครื่องมือ ซึ่งมิได้จัดประเภทไว้ในที่อื่น	83	100.0	77	92.8	6	7.2	Manufacture of machinery and equipment, n.e.c						
29	การผลิตยานยนต์ รถพ่วง และรถกึ่งพ่วง	75	100.0	71	94.7	4	5.3	Manufacture of motor vehicles, trailers and semi-trailers						
30	การผลิตอุปกรณ์ขนส่งอื่น ๆ	16	100.0	16	100.0	-	-	Manufacture of other transport equipment						
31	การผลิตเฟอร์นิเจอร์	326	100.0	314	96.5	12	3.5	Manufacture of furniture						
32	การผลิตผลิตภัณฑ์อื่น ๆ	178	100.0	174	97.5	5	2.5	Other manufacturing						
33	การซ่อมและการติดตั้งเครื่องจักรและอุปกรณ์	138	100.0	136	98.4	2	1.6	Repair and installation of machinery and equipment						
37	การจัดการน้ำเสีย	7	100.0	6	85.7	1	14.3	Sewerage						
38	การเก็บรวบรวมของเสีย การบำบัด และการกำจัดของเสีย รวมถึงการนำของเสียกลับมาใช้ใหม่	6	100.0	6	100.0	-	-	Waste collection, treatment and disposal activities; materials recovery						
58	การจัดพิมพ์จำหน่ายหรือเผยแพร่	17	100.0	16	94.1	1	5.9	Publishing activities						

ที่มา : สำนักงานอุตสาหกรรม พ.ศ. 2560 จังหวัดนนทบุรี สำนักงานสถิติแห่งชาติ กระทรวงดิจิทัลเพื่อเศรษฐกิจและสังคม

Source : The 2017 Industrial Census ,Nonthaburi Province, National Statistical Office, Ministry of Digital Economy and Society.

ตาราง 8 มูลค่าการส่งออก จำนวนและร้อยละของสถานประกอบการส่งออกผลิตออกไปจำหน่ายต่างประเทศ และหมวดยอดอุตสาหกรรม
Table 8 Value of Export, Number and Percentage of Manufacturing Establishments by Percentage of Export and Division of Industry

รหัส Code	หมวดยอดอุตสาหกรรม Division of Industry	จำนวนสถานประกอบการ Number of establishments		ร้อยละการส่งออก Percentage of export										มูลค่าการส่งออก Value of export (พันบาท) In Thousand Baht	Division of Industry																	
		ไม่มีการส่งออก No export		รวม Total		< 10		10 - 19		20 - 29		30 - 39				40 - 49		50 - 59		60 - 69		70 - 79		80 - 89		90 - 99		100				
		จำนวน Number	ร้อยละ %	จำนวน Number	ร้อยละ %	จำนวน Number	ร้อยละ %	จำนวน Number	ร้อยละ %	จำนวน Number	ร้อยละ %	จำนวน Number	ร้อยละ %			จำนวน Number	ร้อยละ %	จำนวน Number	ร้อยละ %	จำนวน Number	ร้อยละ %	จำนวน Number	ร้อยละ %	จำนวน Number	ร้อยละ %	จำนวน Number	ร้อยละ %	จำนวน Number	ร้อยละ %	จำนวน Number	ร้อยละ %	
รวม		3,944	100.0	3,867	98.0	77	2.0	22	28.1	8	9.7	9	11.0	12	15.3	6	7.8	5	6.5	2	2.6	2	2.6	2	2.6	7	9.6	3	4.2	7,220,227.7	Total	
10	การผลิตสัตว์เคี้ยวเอื้อง	381	100.0	374	98.2	7	1.8	1	14.3	1	14.3	1	14.3	2	28.6	-	-	1	14.3	-	-	-	-	1	14.3	-	-	-	-	252,965.3	Manufacture of food products	
11	การผลิตเครื่องดื่ม	52	100.0	52	100.0	-	-	-	-	-	-	-	-	-	-	-	-	-	-	-	-	-	-	-	-	-	-	-	-	-	-	Manufacture of beverages
13	การผลิตสิ่งทอ	167	100.0	165	98.8	2	1.2	1	50.0	-	-	-	-	1	50.0	-	-	-	-	-	-	-	-	-	-	-	-	-	-	17,747.4	Manufacture of textiles	
14	การผลิตเสื้อผ้าเครื่องแต่งกาย	648	100.0	641	98.9	7	1.1	3	42.9	1	14.3	-	-	1	14.3	-	-	-	-	-	-	-	-	-	-	-	-	2	28.6	359,385.7	Manufacture of wearing apparel	
15	การผลิตเครื่องหนังและผลิตภัณฑ์ที่เกี่ยวข้อง	44	100.0	40	90.9	4	9.1	1	25.0	-	-	1	25.0	-	-	-	-	1	25.0	-	-	-	-	-	-	-	1	25.0	38,283.5	Manufacture of leather and related products		
16	การผลิตไม้และผลิตภัณฑ์จากไม้และไม้เทียม (ยกเว้นเฟอร์นิเจอร์)	142	100.0	141	99.1	1	0.9	-	-	-	-	-	-	-	-	-	-	-	-	-	-	-	-	-	-	-	-	-	-	55,483.9	Manufacture of wood and of products of wood and cork (except furniture); manufacture of articles of straw and plaiting materials	
17	การผลิตกระดาษและผลิตภัณฑ์กระดาษ	50	100.0	48	96.0	2	4.0	2	100.0	-	-	-	-	-	-	-	-	-	-	-	-	-	-	-	-	-	-	-	-	1,511.4	Manufacture of paper and paper products	
18	การพิมพ์และการผลิตสื่ออื่นที่เกี่ยวข้องกับข้อมูล	221	100.0	220	99.6	1	0.5	-	-	-	1	100.0	-	-	-	-	-	-	-	-	-	-	-	-	-	-	-	-	-	10,495.2	Printing and reproduction of recorded media	
19	การผลิตยานยนต์และผลิตภัณฑ์ที่ได้จากกลไกเครื่องยนต์	4	100.0	4	100.0	-	-	-	-	-	-	-	-	-	-	-	-	-	-	-	-	-	-	-	-	-	-	-	-	-	-	Manufacture of coke and refined petroleum products
20	การผลิตเคมีภัณฑ์และผลิตภัณฑ์เคมี	137	100.0	133	96.8	4	3.2	1	31.8	-	-	1	22.7	1	22.7	-	-	-	1	22.7	-	-	-	-	-	-	-	-	-	507,055.4	Manufacture of chemicals and chemical products	
21	การผลิตยาคือภัณฑ์ เคมีภัณฑ์ใช้ภายในครัว และผลิตภัณฑ์จากพืชและสัตว์ที่ใช้ทำยาโคโร	41	100.0	36	87.2	5	12.8	1	23.8	1	19.1	2	28.6	2	28.6	-	-	-	-	-	-	-	-	-	-	-	-	-	-	-	492,111.3	Manufacture of pharmaceuticals, medicinal chemical and botanical products
22	การผลิตผลิตภัณฑ์ยางและพลาสติก	110	100.0	107	97.3	3	2.7	-	-	-	-	-	-	1	33.3	2	66.7	-	-	-	-	-	-	-	-	-	-	-	-	-	261,382.6	Manufacture of rubber and plastic products
23	การผลิตผลิตภัณฑ์อื่น ๆ ที่ทำจากแร่โลหะ	160	100.0	160	100.0	-	-	-	-	-	-	-	-	-	-	-	-	-	-	-	-	-	-	-	-	-	-	-	-	-	-	Manufacture of other non-metallic mineral products
24	การผลิตโลหะขั้นมูลฐาน	32	100.0	30	93.8	2	6.3	-	-	-	-	-	-	1	50.0	-	-	-	-	-	-	-	-	-	-	1	50.0	-	-	63,844.4	Manufacture of basic metals	
25	การผลิตผลิตภัณฑ์โลหะประดิษฐ์ (ยกเว้นเครื่องจักรและอุปกรณ์)	808	100.0	798	98.7	10	1.3	3	28.9	1	9.6	1	9.6	-	-	-	-	-	-	-	-	1	9.6	-	-	-	4	42.3	-	347,772.9	Manufacture of fabricated metal products (except machinery and equipment)	
26	การผลิตผลิตภัณฑ์คอมพิวเตอร์ อิเล็กทรอนิกส์ และอุปกรณ์ที่ใช้ในทางทันตศาสตร์	37	100.0	35	94.6	2	5.4	1	50.0	-	-	-	-	-	-	-	-	-	-	-	-	1	50.0	-	-	-	-	-	-	1,258,566.9	Manufacture of computers, electronic and optical products	
27	การผลิตอุปกรณ์ไฟฟ้า	64	100.0	55	85.2	10	14.8	2	21.1	2	15.8	2	21.1	1	10.5	1	10.5	1	10.5	1	10.5	-	-	-	-	-	-	-	-	2,488,827.8	Manufacture of electrical equipment	
28	การผลิตเครื่องจักรและเครื่องมือ ซึ่งมีได้กับประเภทอื่นที่ขึ้น	83	100.0	79	94.8	4	5.2	2	46.2	1	23.1	-	-	1	30.7	-	-	-	-	-	-	-	-	-	-	-	-	-	-	19,832.1	Manufacture of machinery and equipment, n.e.c.	
29	การผลิตยานยนต์ รถพ่วง และรถจักรยาน	75	100.0	72	96.0	3	4.0	-	-	-	-	-	1	33.3	2	66.7	-	-	-	-	-	-	-	-	-	-	-	-	-	814,625.7	Manufacture of motor vehicles, trailers and semi-trailers	

ตาราง 8 มูลค่าการส่งออก จำนวนและร้อยละของสถานประกอบการอุตสาหกรรมผลิต จำนวนตามร้อยละของการส่งออกผลิตภัณฑ์ออกไปจำหน่ายต่างประเทศ และหมวดยอดอุตสาหกรรม(ต่อ)
Table 8 Value of Export, Number and Percentage of Manufacturing Establishments by Percentage of Export and Division of Industry (cont.)

รหัส Code	หมวดยอดอุตสาหกรรม Division of Industry	จำนวนสถานประกอบการ Number of establishments		ไม่มีการส่งออก No export		ร้อยละการส่งออก Percentage of export										มูลค่าการส่งออก Value of export (พันบาท) In Thousand Baht	Division of Industry		
		จำนวน Number	ร้อยละ %	จำนวน Number	ร้อยละ %	รวม Total	< 10	10 - 19	20 - 29	30 - 39	40 - 49	50 - 59	60 - 69	70 - 79	80 - 89			90 - 99	100
30	การผลิตอุปกรณ์ขนส่งอื่นๆ	16	100.0	15	93.8	1	6.3	-	-	-	-	-	-	-	-	-	-	11,955.0	Manufacture of other transport equipment
31	การผลิตเฟอร์นิเจอร์	326	100.0	323	99.1	3	0.9	1	33.3	1	33.3	-	-	-	-	-	-	43,677.5	Manufacture of furniture
32	การผลิตผลิตภัณฑ์อื่นๆ	178	100.0	175	98.3	3	1.7	1	33.3	-	-	-	-	1	33.3	-	-	154,762.7	Other manufacturing
33	การซ่อมและภาควิศวดีเครื่องจักรและอุปกรณ์	138	100.0	138	100.0	-	-	-	-	-	-	-	-	-	-	-	-	-	Repair and installation of machinery and equipment
37	การจัดการน้ำเสีย	7	100.0	6	85.7	1	14.3	1	100.0	-	-	-	-	-	-	-	-	10,987.0	Sewage
38	การบริหารรวมของเสีย การบำบัด และกากกำจัดของเสีย	-	-	-	-	-	-	-	-	-	-	-	-	-	-	-	-	-	Waste collection, treatment and disposal activities;
	รวมกิจการนำของเสียกลับมาใช้ใหม่	6	100.0	6	100.0	-	-	-	-	-	-	-	-	-	-	-	-	-	materials recovery
58	การจัดพิมพ์จำหน่ายสื่อแม่พิมพ์	17	100.0	16	94.1	1	5.9	-	-	-	-	-	-	-	-	1	100.0	9,024.0	Publishing activities

ที่มา : สำนักงานอุตสาหกรรม พ.ศ. 2560 จังหวัดนนทบุรี สำนักงานสถิติแห่งชาติ กระทรวงดิจิทัลและสังคม
Source : The 2017 Industrial Census, นนทบุรี Province, National Statistical Office, Ministry of Digital Economy and Society.

ตาราง 9 มูลค่าการนำเข้าวัตถุดิบหรือวัสดุประกอบการผลิตที่มีราคาต่ำประเทศ จำนวนและร้อยละของสถานประกอบการอุตสาหกรรมการผลิต จำนวนสถานการนำเข้าวัตถุดิบ และหมวดของอุตสาหกรรม
 Table 9 Value of Imported Materials and Components, Number and Percentage of Manufacturing Establishments by Use of Imported Materials and Components and Division of Industry

รหัส Code	หมวดอุตสาหกรรม Sector	จำนวนสถานประกอบการ Number of establishments		ร้อยละของวัตถุดิบหรือวัสดุประกอบการผลิตที่มีราคาต่ำประเทศ Percentage of use of Imported materials and Components																มูลค่าการนำเข้าวัตถุดิบ Value of Imported materials and Components (ล้านบาท In Thousand Baht)	Division of Industry											
		ไม่มีการใช้ No use		<10		10-19		20-29		30-39		40-49		50-59		60-69		70-79				80-89		90-99		100						
		จำนวน Number	ร้อยละ %	จำนวน Number	ร้อยละ %	จำนวน Number	ร้อยละ %	จำนวน Number	ร้อยละ %	จำนวน Number	ร้อยละ %	จำนวน Number	ร้อยละ %	จำนวน Number	ร้อยละ %	จำนวน Number	ร้อยละ %	จำนวน Number	ร้อยละ %			จำนวน Number	ร้อยละ %	จำนวน Number	ร้อยละ %	จำนวน Number	ร้อยละ %					
		3,944	100.0	3,865	98.0	79	2.0	11	13.4	7	8.6	7	8.6	19	16.0	6	7.6	5	6.4	5	6.7	12	14.6	8	10.2	5	6.4	1	1.7	5,945,714.0	Total	
10	การผลิตสินค้าอาหาร	381	100.0	376	98.6	6	1.4	-	-	1	18.2	1	18.2	-	-	2	27.3	-	-	1	18.2	1	18.2	-	-	-	-	-	-	-	42,304.6	Manufacture of food products
11	การผลิตเครื่องดื่ม	52	100.0	52	100.0	-	-	-	-	-	-	-	-	-	-	-	-	-	-	-	-	-	-	-	-	-	-	-	-	-	-	Manufacture of beverages
13	การผลิตสิ่งทอ	167	100.0	165	98.8	2	1.2	-	-	-	-	-	-	1	50.0	-	-	-	-	-	-	-	-	1	50.0	-	-	-	-	-	371,457.5	Manufacture of textiles
14	การผลิตเครื่องนุ่งห่ม	648	100.0	645	99.5	3	0.5	1	33.3	-	-	-	-	-	-	-	-	-	-	-	-	-	1	33.3	1	33.3	-	-	-	-	140,748.9	Manufacture of wearing apparel
15	การผลิตเครื่องหนังและผลิตภัณฑ์ที่เกี่ยวข้อง	44	100.0	43	97.7	1	2.3	-	-	-	-	-	-	1	100.0	-	-	-	-	-	-	-	-	-	-	-	-	-	-	-	4,217.0	Manufacture of leather and related products
16	การผลิตไม้และผลิตภัณฑ์จากไม้และไม้กึ่งไม้(ยกเว้นเฟอร์นิเจอร์)	142	100.0	141	99.1	1	0.9	-	-	-	-	-	-	-	-	-	-	-	-	-	-	-	-	-	-	-	-	-	-	-	4,292.5	Manufacture of articles of straw and plaiting materials
17	การผลิตกระดาษและผลิตภัณฑ์กระดาษ	50	100.0	47	94.0	3	6.0	-	-	-	-	-	-	-	-	-	-	-	-	-	-	-	1	33.3	1	33.3	-	-	-	-	228,351.4	Manufacture of paper and paper products
18	การพิมพ์และการผลิตสิ่งพิมพ์ที่ต่อเนื่อง	221	100.0	217	98.0	4	2.0	-	-	-	-	-	-	2	50.0	-	-	-	-	-	-	-	-	-	-	-	-	-	-	-	11,665.4	Printing and reproduction of recorded media
19	การผลิตถ่านหินและผลิตภัณฑ์ที่ได้จากการถลุงถ่านหิน	4	100.0	4	100.0	-	-	-	-	-	-	-	-	-	-	-	-	-	-	-	-	-	-	-	-	-	-	-	-	-	-	Manufacture of coke and refined petroleum products
20	การผลิตเคมีภัณฑ์และผลิตภัณฑ์	137	100.0	129	94.2	8	5.8	-	-	2	18.8	-	-	-	-	1	12.5	-	-	-	-	-	3	31.3	2	25.0	1	12.5	-	-	1,607,420.0	Manufacture of chemicals and chemical products
21	การผลิตยาสูบและเครื่องดื่มแอลกอฮอล์	41	100.0	36	87.2	5	12.8	3	47.6	-	-	2	28.6	-	-	-	-	-	-	-	-	-	-	-	-	-	-	-	-	-	120,128.4	Manufacture of pharmaceuticals, medicinal chemical and botanical products
22	การผลิตสิ่งทอที่ยืดหยุ่นและพลาสติก	110	100.0	108	98.2	2	1.8	-	-	-	-	-	-	-	-	1	50.0	1	50.0	1	50.0	1	50.0	-	-	-	-	-	-	-	85,907.1	Manufacture of rubber and plastic products
23	การผลิตสิ่งทอที่ต่อเนื่องที่ไม่ใช่กระดาษและโลหะ	160	100.0	160	100.0	-	-	-	-	-	-	-	-	-	-	-	-	-	-	-	-	-	-	-	-	-	-	-	-	-	479.2	Manufacture of other non-metallic mineral products
24	การผลิตโลหะขั้นพื้นฐาน	32	100.0	31	96.9	1	3.1	1	100.0	-	-	-	-	-	-	-	-	-	-	-	-	-	-	-	-	-	-	-	-	-	75,542.8	Manufacture of basic metals
25	การผลิตสิ่งทอที่ต่อเนื่องและเครื่องจักร (ยกเว้นเครื่องจักรและอุปกรณ์)	808	100.0	800	99.0	8	1.0	1	12.5	-	-	1	12.5	1	12.5	-	-	-	-	-	-	-	3	37.5	1	12.5	-	-	-	-	75,542.8	Manufacture of fabricated metal products (except machinery and equipment)
26	การผลิตสิ่งทอที่ต่อเนื่องและเครื่องจักร อิเล็กทรอนิกส์	37	100.0	33	89.2	4	10.8	1	25.0	-	-	-	-	1	25.0	-	-	-	-	-	-	-	1	25.0	1	25.0	-	-	-	-	700,052.1	Manufacture of computers, electronic and optical products
27	การผลิตอุปกรณ์ไฟฟ้า	64	100.0	52	80.5	13	19.5	1	8.0	2	16.0	1	8.0	3	20.0	1	8.0	1	8.0	1	8.0	1	8.0	-	-	2	16.0	-	-	-	1,869,573.7	Manufacture of electrical equipment
28	การผลิตเครื่องจักรและเครื่องมือ (รวมถึงเครื่องจักรที่ใช้ขึ้น)	83	100.0	77	92.8	6	7.2	3	50.0	-	-	-	-	2	33.3	-	-	-	-	-	-	-	-	-	-	-	1	16.7	-	-	110,281.4	Manufacture of machinery and equipment, n.e.c.
29	การผลิตยานยนต์ รถจักรยาน และจักรยานยนต์	75	100.0	73	97.3	2	2.7	-	-	-	-	-	-	-	-	-	-	-	-	-	-	-	1	50.0	1	50.0	-	-	-	-	443,648.4	Manufacture of motor vehicles, trailers and semi-trailers
30	การผลิตอุปกรณ์ขนส่ง	16	100.0	16	100.0	-	-	-	-	-	-	-	-	-	-	-	-	-	-	-	-	-	-	-	-	-	-	-	-	-	-	Manufacture of other transport equipment
31	การผลิตเฟอร์นิเจอร์	326	100.0	324	99.3	2	0.7	-	-	1	45.9	-	-	-	-	-	-	-	-	-	-	-	-	-	-	-	-	-	-	-	715.0	Manufacture of furniture
32	การผลิตสิ่งทอที่ต่อเนื่อง	178	100.0	175	98.3	3	1.7	-	-	-	-	-	-	1	33.3	-	-	-	-	-	-	-	-	-	1	33.3	-	-	-	-	61,603.0	Other manufacturing
33	การซ่อมแซมการติดตั้งเครื่องจักรและอุปกรณ์	138	100.0	135	97.5	3	2.5	-	-	1	36.6	-	-	2	63.5	-	-	-	-	-	-	-	-	-	-	-	-	-	-	-	3,912.8	Repair and installation of machinery and equipment

ตาราง 9 มูลค่าการใช้วัตถุดิบหรือวัสดุประกอบการผลิตที่มาจากต่างประเทศ จำนวนและร้อยละของสถานประกอบการผลิต จำนวนตามการใช้วัตถุดิบ และหมวดอุตสาหกรรม (ต่อ)
 Table 9 Value of Imported Materials and Components, Number and Percentage of Manufacturing Establishments by Use of Imported Materials and Components and Division of Industry (cont.)

รหัส Code	หมวดอุตสาหกรรม Division of Industry	จำนวนสถานประกอบการ Number of establishments		ร้อยละของวัสดุหรือวัสดุประกอบที่มาจากต่างประเทศ Percentage of use of imported materials and Components										มูลค่าการใช้วัตถุดิบ Value of imported materials and Component (พันบาท In Thousand Baht)													
		ไม่มีการใช้ No use		< 10		10 - 19		20 - 29		30 - 39		40 - 49			50 - 59		60 - 69		70 - 79		80 - 89		90 - 99		100		
		จำนวน Number	ร้อยละ %	จำนวน Number	ร้อยละ %	จำนวน Number	ร้อยละ %	จำนวน Number	ร้อยละ %	จำนวน Number	ร้อยละ %	จำนวน Number	ร้อยละ %		จำนวน Number	ร้อยละ %	จำนวน Number	ร้อยละ %	จำนวน Number	ร้อยละ %	จำนวน Number	ร้อยละ %	จำนวน Number	ร้อยละ %	จำนวน Number	ร้อยละ %	
37	การจักกรณสิ่ง	7	100.0	6	85.7	1	14.3	-	-	-	-	-	-	-	-	-	-	-	-	-	-	-	-	-	-	63,412.8	
38	การรวบรวมของเสีย การบำบัด และการกำจัดของเสีย																										
	รวมทั้งรวมของเสียทั้งหมด	6	100.0	6	100.0	-	-	-	-	-	-	-	-	-	-	-	-	-	-	-	-	-	-	-	-	-	
58	การจัดพิมพ์หรือพิมพ์	17	100.0	17	100.0	-	-	-	-	-	-	-	-	-	-	-	-	-	-	-	-	-	-	-	-	-	

ที่มา : สำนักงานอุตสาหกรรม พ.ศ. 2560 จังหวัดนนทบุรี สำนักงานสถิติแห่งชาติ กระทรวงดิจิทัลเพื่อเศรษฐกิจและสังคม

Source : The 2017 Industrial Census, Nonthaburi Province, National Statistical Office, Ministry of Digital Economy and Society.

ตาราง 10 จำนวนและร้อยละของสถานประกอบการอุตสาหกรรมผลิต จำนวนตามอัตราการใช้กำลังการผลิตต่อปี 2559 และหน่วยย่อยอุตสาหกรรม
Table 10 Number and Percentage of Manufacturing Establishments by Percentage of Capacity Utilization in 2016 and Division of Industry

รหัส Code	หน่วยย่อยอุตสาหกรรม Number of establishments	อัตราการใช้กำลังการผลิตต่อปี 2559 Percentage of capacity utilization in 2016											เฉลี่ยต่อสถานประกอบการ Averages per establishment	Division of Industry															
		< 10		10 - 19		20 - 29		30 - 39		40 - 49		50 - 59			60 - 69		70 - 79		80 - 89		90 - 99		≥100						
		จำนวน Number	ร้อยละ %	จำนวน Number	ร้อยละ %	จำนวน Number	ร้อยละ %	จำนวน Number	ร้อยละ %	จำนวน Number	ร้อยละ %	จำนวน Number			ร้อยละ %	จำนวน Number	ร้อยละ %	จำนวน Number	ร้อยละ %	จำนวน Number	ร้อยละ %	จำนวน Number	ร้อยละ %	จำนวน Number	ร้อยละ %				
		3,944	100.0	76	1.9	6	0.2	7	0.2	10	0.3	9	0.2	58	1.5	224	5.7	368	9.3	594	15.1	523	13.3	2,069	52.5	87.8	Total		
10	การผลิตผลิตภัณฑ์อาหาร	381	100.0	3	0.8	1	0.3	-	-	1	0.3	2	0.6	9	2.5	20	5.3	27	7.2	51	13.5	57	15.1	208	54.6	89.2	Manufacture of food products		
11	การผลิตเครื่องดื่ม	52	100.0	-	-	-	-	-	-	-	-	-	-	-	-	1	1.9	9	17.3	8	15.7	10	18.7	24	46.4	89.8	Manufacture of beverages		
13	การผลิตสิ่งทอ	167	100.0	1	0.6	-	-	1	0.6	-	-	-	-	-	-	11	6.5	16	9.5	28	17.0	13	8.0	97	57.8	89.9	Manufacture of textiles		
14	การผลิตเสื้อผ้าเครื่องแต่งกาย	648	100.0	36	5.5	1	0.2	-	-	1	0.2	-	-	-	-	33	5.0	31	4.8	70	10.9	107	16.5	370	57.0	87.3	Manufacture of wearing apparel		
15	การผลิตเครื่องหนังและผลิตภัณฑ์ที่เกี่ยวข้อง	44	100.0	-	-	-	-	-	-	-	-	-	-	-	1	2.3	4	8.3	9	19.9	6	12.5	25	57.0	91.8	Manufacture of leather and related products			
16	การผลิตไม้และผลิตภัณฑ์จากไม้และไม้ก๊อก (ยกเว้นเฟอร์นิเจอร์)	142	100.0	3	1.9	-	-	-	-	-	-	-	-	7	4.9	11	7.6	13	9.1	23	16.1	18	12.4	67	47.4	85.5	Manufacture of wood and of products of wood and cork		
	การผลิตสิ่งของจากหนังและวัสดุเทียมอื่นๆ																											Manufacture of articles of straw and plaiting materials	
17	การผลิตกระดาษและผลิตภัณฑ์กระดาษ	50	100.0	-	-	-	-	-	-	1	2.0	-	-	1	2.0	1	2.0	3	6.4	8	15.4	10	20.4	26	51.8	90.9	Manufacture of paper and paper products		
18	การพิมพ์และการผลิตสิ่งพิมพ์ที่ขยับได้	221	100.0	11	5.1	-	-	1	0.5	-	-	-	-	-	6	2.8	23	10.3	20	9.1	36	16.4	123	55.8	87.3	Printing and reproduction of recorded media			
19	การผลิตถ่านโค้กและผลิตภัณฑ์ที่ได้จากการกลั่นปิโตรเลียม	4	100.0	-	-	-	-	-	-	-	-	-	-	-	-	-	-	-	-	1	25.0	1	25.0	-	-	2	50.0	87.5	Manufacture of coke and refined petroleum products
20	การผลิตเคมีภัณฑ์และผลิตภัณฑ์เคมี	137	100.0	-	-	-	-	-	-	-	-	-	-	1	1.0	11	7.9	11	8.3	15	11.3	24	17.5	74	54.0	90.4	Manufacture of chemicals and chemical products		
21	การผลิตเภสัชภัณฑ์ เภสัชภัณฑ์ใช้รักษาโรค และผลิตภัณฑ์จากพืชและสัตว์ที่ใช้รักษาโรค	41	100.0	-	-	-	-	-	-	-	-	-	-	-	-	5	11.0	4	8.5	8	18.3	3	8.1	22	54.1	89.6	Manufacture of pharmaceuticals, medicinal chemical and botanical products		
22	การผลิตผลิตภัณฑ์ยางและพลาสติก	110	100.0	-	-	-	-	-	-	1	1.2	-	-	1	0.9	4	3.6	10	8.6	19	17.3	13	11.7	62	56.6	90.6	Manufacture of rubber and plastic products		
23	การผลิตผลิตภัณฑ์อื่นๆ ที่ได้จากแร่โลหะ	160	100.0	4	2.5	-	-	-	-	3	1.9	2	1.1	6	3.8	6	3.7	12	7.2	16	10.1	13	8.4	98	61.4	87.7	Manufacture of other non-metallic mineral products		
24	การผลิตโลหะขั้นมูลฐาน	32	100.0	-	-	-	-	-	-	1	3.1	-	-	-	-	2	6.3	2	6.3	4	12.5	8	25.0	15	46.9	88.8	Manufacture of basic metals		
25	การผลิตผลิตภัณฑ์โลหะประเภทอื่นๆ (ยกเว้นเครื่องจักรและอุปกรณ์)	808	100.0	13	1.6	2	0.2	4	0.5	-	-	4	0.6	18	2.2	49	6.1	104	12.8	127	15.8	69	8.6	418	51.8	86.7	Manufacture of fabricated metal products (excepts machinery and equipment)		
26	การผลิตผลิตภัณฑ์คอมพิวเตอร์ อิเล็กทรอนิกส์ และอุปกรณ์ที่ใช้ในทางเทคนิคสารสนเทศ	37	100.0	1	2.7	-	-	-	-	1	2.7	-	-	2	5.4	-	-	4	10.8	11	29.7	4	10.8	14	37.8	82.9	Manufacture of computers, electronic and optical products		
27	การผลิตอุปกรณ์ไฟฟ้า	64	100.0	-	-	-	-	-	-	-	-	-	-	5	7.8	-	-	5	7.3	16	24.5	10	14.8	29	45.6	88.0	Manufacture of electrical equipment		
28	การผลิตเครื่องจักรและเครื่องมือ ซึ่งมิได้จัดประเภทไว้ในที่อื่น	83	100.0	-	-	-	-	-	-	1	1.2	-	-	1	1.6	4	4.8	6	7.2	11	13.3	19	23.3	40	48.6	89.9	Manufacture of machinery and equipment, n.e.c		
29	การผลิตยานยนต์ รถแทรก และรถกึ่งพ่วง	75	100.0	-	-	-	-	-	-	-	-	-	-	-	-	-	-	8	10.5	28	37.4	6	8.4	33	43.7	88.8	Manufacture of motor vehicles, trailers and semi-trailers		
30	การผลิตอุปกรณ์ขนส่งอื่นๆ	16	100.0	-	-	-	-	-	-	-	-	-	-	1	6.3	2	12.5	-	-	3	18.8	-	-	10	62.5	88.4	Manufacture of other transport equipment		
31	การผลิตเฟอร์นิเจอร์	326	100.0	-	-	-	-	1	0.3	-	-	-	-	-	-	20	6.0	38	11.6	67	20.6	53	16.3	148	45.3	88.7	Manufacture of furniture		
32	การผลิตผลิตภัณฑ์อื่นๆ	178	100.0	5	2.6	3	1.5	-	-	-	-	-	-	-	-	15	8.6	23	13.2	23	12.7	20	11.4	89	50.0	85.3	Other manufacturing		
33	การซ่อมแซมการติดตั้งเครื่องจักรและอุปกรณ์	138	100.0	-	-	-	-	-	-	-	-	-	-	5	3.9	17	12.4	13	9.2	22	16.1	20	14.3	61	44.0	86.1	Repair and installation of machinery and equipment		
37	การจัดการน้ำเสีย	7	100.0	-	-	-	-	-	-	-	-	-	-	-	-	3	35.7	-	-	1	14.3	1	14.3	3	35.7	83.1	Severage		
38	การเก็บรวบรวมของเสีย การบำบัด และการกำจัดของเสีย	6	100.0	-	-	-	-	-	-	-	-	-	-	-	-	2	33.3	1	16.7	1	16.7	1	16.7	1	16.7	76.7	Waste collection, treatment and disposal activities; materials recovery		
58	การจัดพิมพ์จำนวนหรือเผยแพร่	17	100.0	-	-	-	-	-	-	-	-	-	-	-	-	1	5.9	2	11.8	3	17.7	1	5.9	10	58.8	90.0	Publishing activities		

ที่มา : สำนักงานอุตสาหกรรม พ.ศ. 2560 จัดทำโดยศูนย์ สำนักงานสถิติแห่งชาติ กระทรวงดิจิทัลเพื่อเศรษฐกิจและสังคม
Source : The 2017 Industrial Census, Nonthaburi Province, National Statistical Office, Ministry of Digital Economy and Society.

ตาราง 11 จำนวนและร้อยละของสถานประกอบการอุตสาหกรรมผลิตที่ประสบปัญหา/อุปสรรคการดำเนินงาน ปัญหา/อุปสรรคการดำเนินงาน และหมวดยอดอุตสาหกรรม
 Table 11 Number and Percentage of Manufacturing Establishments, Problems with the Operation by Problems and Division of Industry

รหัส Code	จำนวนสถานประกอบการ Number of establishments		ไม่ประสบปัญหา/ No Problems/ obstacles		ประสบปัญหา/อุปสรรค Problems/obstacles		ประสบปัญหา/อุปสรรค Problems/obstacles		ปัญหา/อุปสรรคในการดำเนินงาน / Problems/obstacles in the operation		ต้นทุน ในการผลิต สูงขึ้น Increasing of production cost		ขาดเงินทุนและเงิน หมุนเวียนในการ ประกอบการ Lack of investment and circulating fund		Division of industry										
	จำนวน Number	ร้อยละ %	จำนวน Number	ร้อยละ %	จำนวน Number	ร้อยละ %	จำนวน Number	ร้อยละ %	จำนวน Number	ร้อยละ %	จำนวน Number	ร้อยละ %	จำนวน Number	ร้อยละ %											
	3,944	100.0	2,143	54.3	1,801	45.7	544	30.2	643	35.7	230	12.8	388	21.6	299	16.6	119	6.6	821	45.6	350	19.4	Total		
10 การผลิตผลิตภัณฑ์อาหาร	381	100.0	212	55.6	169	44.4	53	31.4	53	31.6	17	10.3	35	20.9	27	16.2	12	7.1	76	44.9	26	15.5	Manufacture of food products		
11 การผลิตเครื่องดื่ม	52	100.0	31	59.9	21	40.1	10	47.3	13	62.9	2	9.6	7	34.8	3	14.4	4	19.8	16	75.4	4	19.8	Manufacture of beverages		
13 การผลิตสิ่งทอ	167	100.0	80	48.1	87	51.9	18	20.8	20	22.6	14	15.7	8	8.7	9	10.3	2	2.3	46	53.3	8	8.9	Manufacture of textiles		
14 การผลิตสิ่งทอเครื่องนุ่งห่ม	648	100.0	374	57.7	274	42.3	14	5.2	67	24.5	17	6.1	28	10.2	75	27.2	6	2.0	119	43.4	63	23.1	Manufacture of wearing apparel		
15 การผลิตเครื่องหนังและผลิตภัณฑ์ที่เกี่ยวข้อง	44	100.0	20	45.1	24	55.0	12	47.6	13	52.3	4	15.1	3	12.4	5	18.6	5	18.6	11	46.1	6	23.3	Manufacture of leather and related products		
16 การผลิตไม้และผลิตภัณฑ์จากไม้และไม้ก๊อก (ยกเว้นเฟอร์นิเจอร์)	142	100.0	89	62.4	53	37.6	21	38.6	16	30.6	9	16.8	8	15.6	8	15.2	8	14.4	17	32.3	8	14.8	Manufacture of wood and of products of wood and cork		
การผลิตสิ่งของพลาสติกและพลาสติกอื่นๆ																								Manufacture of articles of straw and plaiting materials	
17 การผลิตกระดาษและผลิตภัณฑ์กระดาษ	50	100.0	27	53.9	23	46.1	9	40.4	7	31.2	3	13.7	10	45.0	3	14.6	3	13.0	11	49.3	5	21.7	Manufacture of paper and paper products		
18 การพิมพ์และการผลิตจัดพิมพ์ที่ถือลิขสิทธิ์	221	100.0	129	58.5	92	41.5	29	31.5	42	45.6	18	19.1	16	17.8	6	7.1	7	7.8	50	54.7	18	19.1	Printing and reproduction of recorded media		
19 การผลิตยานยนต์และผลิตภัณฑ์ที่ได้จากการหล่อโพลีเอสเตอร์	4	100.0	2	50.0	2	50.0	-	-	1	50.0	1	50.0	1	50.0	1	50.0	1	50.0	1	50.0	-	-	-	Manufacture of coke and refined petroleum products	
20 การผลิตเคมีภัณฑ์และผลิตภัณฑ์เคมี	137	100.0	79	57.9	58	42.1	22	37.9	20	35.4	7	11.3	22	37.4	10	18.1	12	21.5	27	46.8	10	16.9	Manufacture of chemicals and chemical products		
21 การผลิตเภสัชภัณฑ์ เคมีภัณฑ์ที่ใช้รักษาโรค และผลิตภัณฑ์จากพืชและสัตว์ที่ใช้รักษาโรค	41	100.0	28	67.5	13	32.5	2	15.0	4	32.5	2	17.5	3	22.5	3	22.5	1	7.5	5	40.0	1	7.5	Manufacture of pharmaceuticals, medicinal chemical and botanical products		
22 การผลิตผลิตภัณฑ์ยางและพลาสติก	110	100.0	72	65.2	38	34.8	13	34.9	16	41.0	7	17.0	11	27.4	8	21.9	7	19.3	18	46.7	2	5.2	Manufacture of rubber and plastic products		
23 การผลิตผลิตภัณฑ์อื่น ๆ ที่ได้จากแร่โลหะ	160	100.0	95	59.6	65	40.4	24	37.0	21	32.0	8	12.7	20	30.7	7	11.2	3	4.6	27	42.3	9	14.5	Manufacture of other non-metallic mineral products		
24 การผลิตโลหะขั้นมูลฐาน	32	100.0	18	56.3	14	43.8	9	64.3	7	50.0	2	14.3	5	35.7	1	7.1	1	7.1	7	50.0	4	28.6	Manufacture of basic metals		
25 การผลิตผลิตภัณฑ์โลหะประติรูป (ยกเว้นเครื่องจักรและอุปกรณ์)	808	100.0	376	46.5	432	53.5	179	41.4	186	43.1	63	14.5	105	24.3	58	13.4	17	4.0	174	40.2	99	23.0	Manufacture of fabricated metal products (excepts machinery and equipment)		
26 การผลิตผลิตภัณฑ์คอมพิวเตอร์ อิเล็กทรอนิกส์ และอุปกรณ์ที่ใช้ทางโทรคมนาคม	37	100.0	17	46.0	20	54.1	3	15.0	5	25.0	6	30.0	9	45.0	4	20.0	3	15.0	11	55.0	3	15.0	Manufacture of computers, electronic and optical products		
27 การผลิตอุปกรณ์ไฟฟ้า	64	100.0	37	57.0	28	43.0	13	47.3	6	20.0	7	23.6	10	34.6	5	18.2	2	7.3	17	60.0	2	7.3	Manufacture of electrical equipment		
28 การผลิตเครื่องจักรและเครื่องมือ ซึ่งมีได้ตั้งประเภทไว้เบื้องต้น	83	100.0	52	63.1	31	37.0	16	53.2	18	57.6	8	27.2	7	22.8	4	13.0	5	16.3	16	53.2	8	27.2	Manufacture of machinery and equipment, n.e.c		
29 การผลิตยานยนต์ รถวาง และรถเกี่ยว	75	100.0	30	39.7	45	60.3	9	18.8	17	36.9	5	12.0	8	18.2	16	34.7	5	10.9	21	46.2	7	15.1	Manufacture of motor vehicles, trailers and semi-trailers		
30 การผลิตอุปกรณ์ขนส่งอื่นๆ	16	100.0	5	31.3	11	68.8	-	-	3	27.3	2	18.2	3	27.3	3	27.3	1	9.1	5	45.5	3	27.3	Manufacture of other transport equipment		
31 การผลิตเฟอร์นิเจอร์	326	100.0	155	47.6	171	52.5	48	27.9	62	36.1	14	8.4	41	25.9	15	9.0	9	5.2	80	47.1	36	21.3	Manufacture of furniture		
32 การผลิตผลิตภัณฑ์อื่นๆ	178	100.0	103	57.6	75	42.4	26	35.0	28	36.7	6	8.4	16	21.8	17	22.9	4	5.7	47	61.7	19	25.5	Other manufacturing		
33 การซ่อมแซมและการติดตั้งเครื่องจักรและอุปกรณ์	138	100.0	93	67.3	45	32.8	13	29.1	13	29.3	6	13.1	11	23.4	5	12.0	-	-	14	29.9	6	13.3	Repair and installation of machinery and equipment		
37 การจัดการน้ำเสีย	7	100.0	4	57.1	3	42.9	-	-	2	50.0	2	50.0	-	-	2	50.0	-	-	2	50.0	2	50.0	2	50.0	Sewerage

ตาราง 11 จำนวนและร้อยละของสถานประกอบการอุตสาหกรรมผลิตที่ประสบปัญหา/อุปสรรคการดำเนินงาน ปัญหา/อุปสรรคการดำเนินงาน และหมวดยอดอุตสาหกรรม (ต่อ)
 Table 11 Number and Percentage of Manufacturing Establishments, Problems with the Operation by Problems and Division of Industry (Cont.)

รหัส Code	จำนวนสถานประกอบการ Number of establishments		ไม่ประสบปัญหา/ อุปสรรค No Problems/ obstacles		ประสบปัญหา/อุปสรรค Problems/obstacles		ประสบปัญหา/อุปสรรค Problems/obstacles		อุปสรรค/ปัญหา/อุปสรรค Problems/obstacles		อุปสรรค/ปัญหา/อุปสรรค Problems/obstacles		อุปสรรค/ปัญหา/อุปสรรค Problems/obstacles		อุปสรรค/ปัญหา/อุปสรรค Problems/obstacles		อุปสรรค/ปัญหา/อุปสรรค Problems/obstacles		อุปสรรค/ปัญหา/อุปสรรค Problems/obstacles		อุปสรรค/ปัญหา/อุปสรรค Problems/obstacles		Division of Industry
	จำนวน Number	ร้อยละ %	จำนวน Number	ร้อยละ %	จำนวน Number	ร้อยละ %	จำนวน Number	ร้อยละ %	จำนวน Number	ร้อยละ %	จำนวน Number	ร้อยละ %	จำนวน Number	ร้อยละ %	จำนวน Number	ร้อยละ %	จำนวน Number	ร้อยละ %	จำนวน Number	ร้อยละ %	จำนวน Number	ร้อยละ %	
38	6	100.0	4	66.7	2	33.3	1	50.0	1	50.0	-	-	1	50.0	-	-	-	-	-	-	-	-	Waste collection, treatment and disposal activities;
58	17	100.0	12	70.6	5	29.4	1	20.0	3	60.0	1	20.0	1	20.0	1	20.0	3	60.0	1	20.0	1	20.0	materials recovery Publishing activities

หมายเหตุ : สถานประกอบการ 1 แห่งสามารถตอบได้มากกว่า 1 ข้อ

Note : More than one characteristic can be done by an establishment.

ที่มา : สัมภาษณ์ผู้ประกอบการ พ.ศ. 2560 จังหวัดนนทบุรี สำนักงานสถิติแห่งชาติ กระทรวงดิจิทัลเพื่อเศรษฐกิจและสังคม

Source : The 2017 Industrial Census ,Nonthaburi Province, National Statistical Office, Ministry of Digital Economy and Society.

ตาราง 11 จำนวนและร้อยละของสถานประกอบการอุตสาหกรรมผลิตที่ประสบปัญหาอุปสรรคการดำเนินงาน ปัญหาอุปสรรคในการดำเนินงาน และหมวดยอดอุตสาหกรรม (ต่อ)
 Table 11 Number and Percentage of Manufacturing Establishments, Problems with the Operation by Problems and Division of Industry (Cont.)

รหัส Code	หมวดยอดอุตสาหกรรม	ปัญหาอุปสรรคในการดำเนินงาน / Problems/obstacles in the operation																รวม Total	Division of industry
		จำนวน Number	ร้อยละ %	การดำเนินงาน ไม่เต็มศักยภาพ Economic slowdown	ขาดความสามารถ ในการทำการตลาด Lack of marketing capabilities	การจับคู่ ที่ไม่ดี Economic slowdown	การซ้ำซ้อน Duplicate taxation	ด้านขนส่ง Logistics shipment	ด้านภาษี Taxation	ด้านเงิน Government regulation	ด้านคน Uncertainty of government policy	ด้านเงิน Government regulation	ด้านคน Uncertainty of government policy	ด้านเงิน Government regulation	ด้านคน Uncertainty of government policy	ด้านเงิน Government regulation	ด้านคน Uncertainty of government policy		
10	การผลิตสิ่งทอสิ่งอาหาร	169	10.9	64.7	17	10.1	5	3.0	4	2.4	9	5.1	12	6.9	3	1.8	2	1.2	Manufacture of food products
11	การผลิตเครื่องดื่ม	21	16	75.4	3	15.0	3	15.0	3	12.5	1	4.8	1	4.8	-	-	-	-	Manufacture of beverages
13	การผลิตสิ่งทอ	87	66	76.7	4	4.1	2	2.3	3	3.7	-	-	8	9.0	2	2.3	-	-	Manufacture of textiles
14	การผลิตเสื้อผ้าเครื่องแต่งกาย	274	168	61.4	31	11.5	4	1.3	1	0.4	6	2.2	34	12.5	3	0.9	-	-	Manufacture of wearing apparels
15	การผลิตเครื่องหนังและผลิตภัณฑ์ที่เกี่ยวข้อง	24	18	75.1	4	16.5	-	-	-	-	-	-	-	-	-	-	-	-	Manufacture of leather and related products
16	การผลิตไม้และผลิตภัณฑ์จากไม้และไม้ก๊อก (ยกเว้นเฟอร์นิเจอร์)	53	37	68.9	9	16.7	6	11.5	3	6.2	4	8.1	2	4.4	1	2.5	-	-	Manufacture of wood and of products of wood and cork - except furniture; manufacture of articles of straw and plaiting materials
17	การผลิตกระดาษและผลิตภัณฑ์กระดาษ	23	16	68.8	3	13.7	1	5.1	1	5.1	3	13.0	2	8.7	2	8.7	1	4.3	Manufacture of paper and paper products
18	การพิมพ์และการผลิตสิ่งอื่นที่นอกเหนือจากนี้	92	63	69.0	15	16.4	9	9.4	5	5.6	6	6.7	7	7.8	1	1.1	-	-	Printing and reproduction of recorded media
19	การผลิตน้ำมันและผลิตภัณฑ์ที่ได้จากการกลั่นปิโตรเลียม	2	1	50.0	1	50.0	1	50.0	1	50.0	-	-	-	-	1	50.0	-	-	Manufacture of coke and refined petroleum products
20	การผลิตเคมีภัณฑ์และผลิตภัณฑ์เคมี	58	35	61.0	5	9.4	5	9.0	2	3.5	8	13.0	2	3.5	2	3.5	-	-	Manufacture of chemicals and chemical products
21	การผลิตเภสัชภัณฑ์ เคมีภัณฑ์ที่ใช้รักษาโรค และผลิตภัณฑ์จากพืชและสัตว์ที่ใช้รักษาโรค	13	8	58.7	1	7.5	2	11.3	3	22.5	3	21.2	2	17.5	-	-	-	-	Manufacture of pharmaceuticals, medicinal chemical and botanical products
22	การผลิตผลิตภัณฑ์ยางและพลาสติก	38	28	72.0	7	17.8	4	10.5	5	13.1	3	7.8	1	2.6	-	-	-	-	Manufacture of rubber and plastic products
23	การผลิตผลิตภัณฑ์อื่น ๆ ที่ทำจากแร่โลหะ	65	40	62.0	1	1.6	1	1.6	1	1.6	3	4.2	2	2.5	-	-	-	-	Manufacture of other non-metallic mineral products
24	การผลิตโลหะขั้นมูลฐาน	14	6	42.9	2	14.3	-	-	-	-	-	-	-	-	1	7.1	-	-	Manufacture of basic metals
25	การผลิตผลิตภัณฑ์โลหะประติรูป (ยกเว้นเครื่องจักรและอุปกรณ์)	432	329	76.0	50	11.6	47	10.9	5	1.3	14	3.2	30	7.0	6	1.5	-	-	Manufacture of fabricated metal products (excepts machinery and equipment)
26	การผลิตผลิตภัณฑ์คอมพิวเตอร์ อิเล็กทรอนิกส์ และอุปกรณ์ที่ใช้ในทางวิศวกรรม	20	12	60.0	-	-	1	5.0	-	-	3	15.0	3	15.0	3	15.0	1	5.0	Manufacture of computers, electronic and optical products
27	การผลิตอุปกรณ์ไฟฟ้า	28	15	54.6	3	10.9	2	7.3	1	3.6	9	30.9	4	12.7	7	23.6	1	3.6	Manufacture of electrical equipment
28	การผลิตเครื่องจักรและเครื่องมือ (ซึ่งไม่ได้จัดประเภทไว้ในที่อื่น)	31	18	59.8	5	16.3	2	6.5	-	-	3	9.8	3	9.8	1	3.3	-	-	Manufacture of machinery and equipment, n.e.c

ตาราง 11 จำนวนและร้อยละของสถานประกอบการอุตสาหกรรมผลิตที่ประสบปัญหา/อุปสรรคการดำเนินงาน ปัญหาในการดำเนินงาน และหมวดย่อยอุตสาหกรรม (ต่อ)
Table 11 Number and Percentage of Manufacturing Establishments, Problems with the Operation by Problems and Division of Industry (Cont.)

รหัส Code	หน่วยย่อยอุตสาหกรรม	ปัญหา/อุปสรรคในการดำเนินงาน / Problems/obstacles in the operation														Division of industry		
		การดำเนินงานไม่ดี/ Economic slowdown	ขาดความสามารถ Lack of marketing capabilities	การซ้ำซ้อน Duplicate taxation	ด้านการขนส่ง Logistics shipment	กฎระเบียบ Government regulation	นโยบายด้านการ สนับสนุนของรัฐบาล Uncertainty of government policy	ผลกระทบจาก อัตราแลกเปลี่ยน Effect of foreign exchange rate	อื่นๆ Other									
จำนวน Number	ร้อยละ %	จำนวน Number	ร้อยละ %	จำนวน Number	ร้อยละ %	จำนวน Number	ร้อยละ %	จำนวน Number	ร้อยละ %	จำนวน Number	ร้อยละ %	จำนวน Number	ร้อยละ %	จำนวน Number	ร้อยละ %			
29	การผลิตยานยนต์ รถพ่วง และรถเกี่ยวข้าว	45	81.0	4	8.7	-	-	1	2.9	-	3	6.5	4	8.7	-	-	Manufacture of motor vehicles, trailers and semi-trailers	
30	การผลิตอุปกรณ์ขนส่งอื่น ๆ	11	72.7	1	9.1	-	1	9.1	2	18.2	1	9.1	-	-	-	-	Manufacture of other transport equipment	
31	การผลิตเฟอร์นิเจอร์	171	65.6	16	9.1	9	5.5	7	4.0	15	9.0	19	11.1	2	1.2	11	6.4	Manufacture of furniture
32	การผลิตผลิตภัณฑ์อื่น ๆ	75	45	59.1	7	9.7	10	12.8	5	6.6	1	1.3	2	2.7	4	5.7	-	Other manufacturing
33	การซ่อมและการติดตั้งเครื่องจักรและอุปกรณ์	45	26	57.2	3	5.5	3	6.6	-	3	6.6	6	14.2	-	-	1	2.2	Repair and installation of machinery and equipment
37	การจัดการน้ำเสีย	3	-	-	-	-	-	-	-	2	50.0	-	-	-	-	-	-	Sewerage
38	การเก็บรวบรวมของเสีย การบำบัด และการกำจัดของเสีย	2	1	50.0	-	-	-	-	-	-	-	-	-	-	-	-	-	Waste collection, treatment and disposal activities;
58	รวมถึงการนำของเสียกลับมาใช้ใหม่	5	-	-	1	20.0	1	20.0	-	1	20.0	1	20.0	1	20.0	-	-	materials recovery
	การจัดพิมพ์จำหน่ายหรือเผยแพร่																	Publishing activities

หมายเหตุ : สถานประกอบการ 1 แห่งสามารถตอบได้มากกว่า 1 ข้อ

Note : More than one characteristic can be done by an establishment.

ที่มา : สำมะโนอุตสาหกรรม พ.ศ. 2560 จังหวัดน่านบุรี สำนักงานสถิติแห่งชาติ กระทรวงดิจิทัลเพื่อเศรษฐกิจและสังคม

Source : The 2017 Industrial Census, Nonthaburi Province, National Statistical Office, Ministry of Digital Economy and Society.

ตาราง 12 จำนวนและร้อยละของสถานประกอบการอุตสาหกรรมผลิต จำนวนตามประเภทความช่วยเหลือที่ต้องการให้ภาครัฐช่วยเหลือ และหน่วยย่อยอุตสาหกรรม

Table 12 Number and Percentage of Manufacturing Establishments, Problems with the Need Aid from The Governmental Operation by Problems and Division of Industry

รหัส Code	หน่วยย่อยอุตสาหกรรม	จำนวน		ไม่ต้องการ		ความต้องการ		ความช่วยเหลือที่ต้องการจากภาครัฐ Detailed of the needs from the government												Division of industry				
		จำนวน Number	ร้อยละ %	จำนวน Number	ร้อยละ %	จำนวน Number	ร้อยละ %	พัฒนาฝีมือแรงงานให้ สถานประกอบการ พัฒนาฝีมือแรงงานให้ สถานประกอบการ	ลดต้นทุน การผลิต Reduce production cost	ลดภาษีหรือยกเว้นภาษี นำเข้าวัตถุดิบเครื่องมือ เครื่องจักร Reduce or exempt import duties on raw materials equipment machinery	เงินกู้ เงินช่วยเหลือ เงินช่วยเหลือ เงินช่วยเหลือ	เงินช่วยเหลือ เงินช่วยเหลือ เงินช่วยเหลือ	เงินช่วยเหลือ เงินช่วยเหลือ เงินช่วยเหลือ	เงินช่วยเหลือ เงินช่วยเหลือ เงินช่วยเหลือ	เงินช่วยเหลือ เงินช่วยเหลือ เงินช่วยเหลือ	เงินช่วยเหลือ เงินช่วยเหลือ เงินช่วยเหลือ	เงินช่วยเหลือ เงินช่วยเหลือ เงินช่วยเหลือ	เงินช่วยเหลือ เงินช่วยเหลือ เงินช่วยเหลือ						
		3,944	100.0	2,417	61.3	1,527	38.7	408	26.7	829	54.3	450	29.5	407	26.6	510	33.4	435	28.5	230	15.1	477	31.2	Total
10	การผลิตสินค้าอาหาร	381	100.0	240	62.9	141	37.1	31	21.8	74	52.5	35	24.6	24	17.0	37	26.1	36	25.2	17	12.1	28	19.8	Manufacture of food products
11	การผลิตเครื่องดื่ม	52	100.0	34	66.0	18	34.0	9	50.0	10	58.4	5	26.0	7	41.4	3	17.7	6	32.4	2	9.0	6	32.4	Manufacture of beverages
13	การผลิตสิ่งทอ	167	100.0	89	53.0	78	47.0	21	27.3	30	37.8	20	25.8	24	30.3	33	42.5	13	16.9	7	9.3	32	40.2	Manufacture of textiles
14	การผลิตเสื้อผ้าเครื่องแต่งกาย	648	100.0	402	62.1	246	38.0	34	13.8	151	61.3	46	18.7	58	23.6	105	42.7	115	46.7	50	20.3	95	38.8	Manufacture of wearing apparel
15	การผลิตเครื่องหนังและผลิตภัณฑ์ที่เกี่ยวข้อง	44	100.0	28	62.7	16	37.3	5	30.5	8	49.6	7	43.5	7	43.5	3	18.3	3	18.3	4	22.2	5	31.3	Manufacture of leather and related products
16	การผลิตไม้และผลิตภัณฑ์จากไม้และไม้ก๊อก (ยกเว้นเฟอร์นิเจอร์)	142	100.0	98	69.2	44	30.8	14	30.9	22	49.9	11	24.4	11	25.4	14	31.4	7	16.3	4	8.4	14	31.5	Manufacture of wood and of products of wood and cork (except furniture); manufacture of articles of straw and plaiting materials
17	การผลิตกระดาษและผลิตภัณฑ์กระดาษ	50	100.0	28	55.9	22	44.1	11	51.3	10	47.0	9	42.5	5	24.3	6	28.9	4	18.9	2	9.1	3	13.6	Manufacture of paper and paper products
18	การพิมพ์และการผลิตซ้ำข้อมูล	221	100.0	150	67.7	71	32.3	26	36.6	56	78.2	33	45.8	13	18.3	13	18.6	20	27.9	11	15.6	20	27.6	Printing and reproduction of recorded media
19	การผลิตถ่านโค้กและผลิตภัณฑ์ที่ได้จากการถลุงปิโตรเลียม	4	100.0	2	50.0	2	50.0	-	-	2	100.0	1	50.0	-	-	-	-	2	100.0	1	50.0	-	-	Manufacture of coke and refined petroleum products
20	การผลิตเคมีภัณฑ์และผลิตภัณฑ์เคมี	137	100.0	89	64.6	48	35.4	20	41.6	29	59.3	20	41.4	16	34.0	16	32.6	11	22.8	7	13.9	13	27.0	Manufacture of chemicals and chemical products
21	การผลิตเภสัชภัณฑ์ เคมีภัณฑ์ที่ใช้รักษาโรค และผลิตภัณฑ์จากพืชและสัตว์ที่ใช้รักษาโรค	41	100.0	29	71.2	12	28.9	3	25.4	6	50.7	8	66.2	3	25.4	-	-	3	28.2	-	-	3	25.4	Manufacture of pharmaceuticals, medicinal chemical and botanical products
22	การผลิตผลิตภัณฑ์ยางและพลาสติก	110	100.0	78	70.8	32	29.2	13	40.5	28	86.5	15	47.9	7	21.8	6	18.7	9	28.1	2	6.2	11	35.5	Manufacture of rubber and plastic products
23	การผลิตผลิตภัณฑ์อื่น ๆ ที่ได้จากแร่โลหะ	160	100.0	107	67.1	53	32.9	17	32.5	29	54.4	18	38.5	10	18.4	14	26.5	8	14.3	5	8.7	13	24.2	Manufacture of other non-metallic mineral products
24	การผลิตโลหะขั้นมูลฐาน	32	100.0	21	65.6	11	34.4	8	72.7	7	63.6	7	63.6	4	36.4	1	9.1	1	9.1	1	9.1	4	36.4	Manufacture of basic metals
25	การผลิตผลิตภัณฑ์โลหะประเภทอื่น (ยกเว้นเครื่องจักรและอุปกรณ์)	808	100.0	457	56.5	351	43.5	94	26.7	153	43.6	71	20.3	121	34.3	126	35.9	99	28.3	51	14.5	151	43.0	Manufacture of fabricated metal products (excepts machinery and equipment)
26	การผลิตผลิตภัณฑ์คอมพิวเตอร์ อิเล็กทรอนิกส์ และอุปกรณ์ที่ใช้ในทางทหาร	37	100.0	23	62.2	14	37.8	10	71.4	10	71.4	9	64.3	4	28.6	2	14.3	4	28.6	1	7.1	3	21.4	Manufacture of computers, electronic and optical products
27	การผลิตอุปกรณ์ไฟฟ้า	64	100.0	37	57.0	28	43.0	8	29.1	21	74.6	10	36.4	4	14.6	8	29.1	10	34.6	7	23.6	4	14.6	Manufacture of electrical equipment

ตาราง 12 จำนวนและร้อยละของสถานประกอบการอุตสาหกรรมผลิต จำนวนตามประเภทความช่วยเหลือที่ให้การช่วยเหลือ และหน่วยย่อยอุตสาหกรรม (ต่อ)
Table 12 Number and Percentage of Manufacturing Establishments, Problems with the Need Aid from The Governmental Operation by Problems and Division of Industry (cont.)

รหัส Code	ประเภทอุตสาหกรรม Division of industry	จำนวน Number		ไม่ต้องการ No not need		ความต้องการ Need		ความช่วยเหลือที่ต้องการจากภาครัฐ Detailed of the needs from the government															
		จำนวน Number	ร้อยละ %	จำนวน Number	ร้อยละ %	จำนวน Number	ร้อยละ %	พัฒนาฝีมือแรงงานให้ สอดคล้องกับความต้องการของอุตสาหกรรม Cooperate with academy to develop labour skill	ได้ร่วมมีสถาบันศึกษา Reduce or except import duties on raw materials equipment machinery	ต้นทุนการผลิต Reduce production cost	ลดภาษีหรือยกเว้นภาษี นำเข้าวัตถุดิบเครื่องมือเครื่องจักร Increase credit limit	เงินวงเงินสินเชื่อให้ ผู้ประกอบการ Increase the market/monetary liquidity for entrepreneur	จัดหาแหล่งเงินทุน ให้ผู้ใช้ประกอบการ Investment promotion	ขยายตลาด รับซื้อผลผลิต ส่งเสริมการส่งออก Export promotion	เป็นสภาพคล่องทางการเงิน Increase the market/monetary liquidity								
28	การผลิตเครื่องจักรและเครื่องมือ Manufacture of machinery and equipment, n.e.c	83	100.0	56	67.1	27	32.9	10	36.6	21	76.8	15	54.9	5	18.3	7	26.8	5	18.3	5	19.5	6	22.0
29	การผลิตยานยนต์ รถพ่วง และรถเกี่ยว Manufacture of motor vehicles, trailers and semitrailers	75	100.0	38	50.5	37	49.5	10	27.0	27	74.0	12	31.2	15	39.6	10	26.3	9	23.6	8	21.1	8	21.1
30	การผลิตอุปกรณ์ขนส่งอื่น ๆ Manufacture of other transport equipment	16	100.0	9	56.3	7	43.8	-	-	3	42.9	3	42.9	3	42.9	2	28.6	1	14.3	2	28.6	3	42.9
31	การผลิตเฟอร์นิเจอร์ Manufacture of furniture	326	100.0	169	51.7	157	48.3	35	22.4	73	46.2	54	34.2	34	21.8	64	40.6	45	28.7	27	17.0	32	20.1
32	การผลิตผลิตภัณฑ์อื่น ๆ Other manufacturing	178	100.0	112	63.0	66	37.0	17	26.4	40	60.9	27	40.3	18	27.2	18	26.7	17	26.5	17	25.5	16	24.7
33	การซ่อมแซมเครื่องจักรและอุปกรณ์ Repair and installation of machinery and equipment	138	100.0	100	72.8	38	27.2	8	21.5	17	44.5	12	32.7	11	29.1	19	50.7	5	12.0	-	-	4	11.3
37	การจัดการน้ำเสีย Waste collection, treatment and disposal activities;	7	100.0	6	85.7	2	28.6	2	100.0	2	100.0	2	100.0	2	100.0	2	100.0	2	100.0	-	-	2	100.0
38	การเก็บรวบรวมของเสีย กากบักขี้ และกากกำจัดของเสีย Waste collection, treatment and disposal activities;	6	100.0	5	83.3	1	16.7	-	-	-	-	-	-	-	-	1	100.0	1	100.0	-	-	-	-
58	รวมกิจการนำของเสียกลับมาใช้ใหม่ Publishing activities	17	100.0	12	70.6	5	29.4	2	40.0	2	40.0	2	40.0	1	20.0	-	-	-	-	1	20.0	2	40.0

หมายเหตุ : สถานประกอบการ 1 แห่งสามารถตอบได้มากกว่า 1 ข้อ

Note : More than one characteristic can be done by an establishment.

ที่มา : สำนวนอุตสาหกรรม พ.ศ. 2560 จังหวัดนนทบุรี สำนักงานสถิติแห่งชาติ กระทรวงดิจิทัลเพื่อเศรษฐกิจและสังคม

Source : The 2017 Industrial Census ,Nonthaburi Province, National Statistical Office, Ministry of Digital Economy and Society.

ตาราง 12 จำนวนและร้อยละของสถานประกอบการอุตสาหกรรมผลิต จำนวนตามประเภทความช่วยเหลือที่ต้องการให้ภาครัฐช่วยเหลือ และหมวดยอดอุตสาหกรรม (ต่อ)
Table 12 Number and Percentage of Manufacturing Establishments, Problems with the Need Aid from The Governmental Operation by Problems and Division of Industry (Cont.)

รหัส Code	หมวดยอดอุตสาหกรรม	ความต้องการ Need																อื่น ๆ Others	Division of industry
		จำนวน Number	ร้อยละ %	จำนวน Number	ร้อยละ %	จำนวน Number	ร้อยละ %	จำนวน Number	ร้อยละ %	จำนวน Number	ร้อยละ %	จำนวน Number	ร้อยละ %	จำนวน Number	ร้อยละ %	จำนวน Number	ร้อยละ %		
		1,527	8.3	212	13.9	92	6.1	192	12.6	137	9.0	89	5.8	81	5.3	37	2.4	Total	
10	การผลิตสินค้าอาหาร	141	9.9	16	11.1	1	0.7	20	14.3	14	9.7	8	5.9	4	2.8	6	4.4	Manufacture of food products	
11	การผลิตเครื่องดื่ม	18	5.7	2	11.3	-	-	-	-	-	-	-	-	-	-	-	-	Manufacture of beverages	
13	การผลิตสิ่งทอ	78	3.2	11	13.4	-	-	15	18.9	7	8.7	8	9.9	5	6.8	2	2.1	Manufacture of textiles	
14	การผลิตเครื่องจักรกลต่าง ๆ	246	2.1	25	10.2	16	6.4	30	12.4	7	3.0	3	1.0	15	6.0	13	5.4	Manufacture of wearing apparel	
15	การผลิตเครื่องหนังและผลิตภัณฑ์ที่เกี่ยวข้อง	16	3	4	21.3	1	6.1	-	-	1	6.1	2	12.2	-	-	1	6.1	Manufacture of leather and related products	
16	การผลิตไม้และผลิตภัณฑ์จากไม้และไม้ก๊อก (ยกเว้นเฟอร์นิเจอร์)	44	4	10	22.1	1	2.3	6	13.6	6	13.6	1	3.0	1	3.0	-	-	Manufacture of wood and of products of wood and cork (except furniture); manufacture of articles of straw and plaiting materials	
17	การผลิตกระดาษและผลิตภัณฑ์กระดาษ	22	2	3	14.4	2	9.8	1	5.3	4	18.1	2	9.1	1	4.5	-	-	Manufacture of paper and paper products	
18	การพิมพ์และการสื่อสาร (ยกเว้นการพิมพ์)	71	7	16	22.4	9	12.4	4	5.2	16	22.0	8	11.4	10	13.8	-	-	Printing and reproduction of recorded media	
19	การผลิตน้ำมันและผลิตภัณฑ์ปิโตรเลียม	2	-	1	50.0	1	50.0	-	-	-	-	-	-	-	-	-	-	Manufacture of coke and refined petroleum products	
20	การผลิตเคมีภัณฑ์และผลิตภัณฑ์เคมี	48	13	12	24.6	2	4.1	2	4.6	3	6.2	6	12.4	5	9.3	-	-	Manufacture of chemicals and chemical products	
21	การผลิตเภสัชภัณฑ์ เคมีภัณฑ์ที่ใช้รักษาโรค และผลิตภัณฑ์เภสัชภัณฑ์ที่ใช้รักษาโรค	12	3	4	33.8	-	-	-	-	1	8.5	3	21.1	4	32.4	-	-	Manufacture of pharmaceuticals, medicinal chemical and botanical products	
22	การผลิตผลิตภัณฑ์ยางและพลาสติก	32	6	8	26.0	2	7.3	2	7.3	2	6.2	-	-	-	-	-	-	Manufacture of rubber and plastic products	
23	การผลิตผลิตภัณฑ์อื่น ๆ ที่ทำงานแร่โลหะ	53	4	11	21.2	2	4.1	5	8.6	5	10.1	1	1.9	3	5.7	2	3.8	Manufacture of other non-metallic mineral products	
24	การผลิตโลหะขั้นพื้นฐาน	11	2	3	27.3	-	-	-	-	-	-	-	-	-	-	-	-	Manufacture of basic metals	
25	การผลิตผลิตภัณฑ์โลหะประดิษฐ์ (ยกเว้นเครื่องจักรและอุปกรณ์)	351	17	38	10.8	30	8.7	50	14.4	36	10.1	10	2.8	9	2.6	7	1.9	Manufacture of fabricated metal products (excepts machinery and equipment)	
26	การผลิตผลิตภัณฑ์คอมพิวเตอร์ อิเล็กทรอนิกส์ และอุปกรณ์ที่ใช้ในทางทันตกรรม	14	1	4	28.6	-	-	2	14.3	-	-	1	7.1	1	7.1	2	14.3	Manufacture of computers, electronic and optical products	
27	การผลิตอุปกรณ์ไฟฟ้า	28	9	8	27.3	4	14.6	6	21.8	5	16.4	4	12.7	5	16.4	-	-	Manufacture of electrical equipment	
28	การผลิตเครื่องจักรและเครื่องมือ (ซึ่งมิได้จัดประเภทไว้ที่อื่น)	27	4	8	29.3	2	7.3	-	-	4	14.6	4	14.6	2	7.3	-	-	Manufacture of machinery and equipment, n.e.c.	

ตาราง 12 จำนวนและร้อยละของสถานประกอบการอุตสาหกรรมผลิต จำนวนตามประเภทความช่วยเหลือ และการรัฐช่วยเหลือ และหมวดย่อยอุตสาหกรรม (ต่อ)
 Table 12 Number and Percentage of Manufacturing Establishments, Problems with the Need Aid from The Governmental Operation by Problems and Division of Industry (Cont.)

รหัส Code	หมวดย่อยอุตสาหกรรม	ความต้องการความช่วยเหลือที่ส่งมาจากภาครัฐ Detailed of the needs from the government														อื่นๆ Others		
		เพิ่มประสิทธิภาพ Increase efficiency in customs formality	ด้านศุลกากร Rush on value added tax reimbursement	เร่งรัดการคืน ภาษีผู้ค้าเพิ่ม	มาตรฐานการรักษาสภาพ ความปลอดภัยจาก การก่อการร้าย	ความมั่นคงด้านเงิน และ S/MES	การฝึกอบรมท้องถิ่น และ SMEs	สนับสนุนเทคโนโลยี และเครื่องจักรที่ทันสมัย	สนับสนุนเทคโนโลยีและ พัฒนาสินค้าที่เป็นที่ต้องการ ในตลาด	สนับสนุนด้านวิจัยและ ส่งเสริมให้ผู้ประกอบการ ไทยได้เจรจาธุรกิจกับ ผู้ประกอบการต่างประเทศ	สนับสนุนเงินทุน และเครื่องมือ	สนับสนุนเทคโนโลยี และเครื่องจักรที่ทันสมัย	สนับสนุนด้านวิจัยและ ส่งเสริมให้ผู้ประกอบการ ไทยได้เจรจาธุรกิจกับ ผู้ประกอบการต่างประเทศ	อื่นๆ Others				
จำนวน Number	ร้อยละ %	จำนวน Number	ร้อยละ %	จำนวน Number	ร้อยละ %	จำนวน Number	ร้อยละ %	จำนวน Number	ร้อยละ %	จำนวน Number	ร้อยละ %	จำนวน Number	ร้อยละ %	จำนวน Number	ร้อยละ %	จำนวน Number	ร้อยละ %	
29	การผลิตยานยนต์ รถพ่วง และรถแทรกเตอร์	37	5	13.3	3	8.1	5	13.3	4	11.5	6	16.8	4	10.6	4	10.6	-	-
30	การผลิตอุปกรณ์ขนส่งสินค้า	7	-	-	2	28.6	-	-	3	42.9	1	14.3	-	-	1	14.3	-	-
31	การผลิตเฟอร์นิเจอร์	157	16	9.9	18	11.6	6	4.1	7	4.4	11	7.0	6	3.8	2	1.3	1	0.8
32	การผลิตสินค้าอื่น ๆ	66	7	11.1	4	6.1	6	9.6	26	39.0	6	8.5	13	19.7	7	10.1	-	-
33	การซ่อมและการติดตั้งเครื่องจักรและอุปกรณ์	38	4	11.3	3	7.3	-	-	7	19.1	3	6.7	3	9.1	3	6.7	2	5.3
37	การจัดทำฐานเสีย	2	-	-	-	-	-	-	-	-	-	-	2	100.0	-	-	-	-
38	การเก็บรวบรวมของเสีย การบำบัด และการกำจัดของเสีย	1	-	-	-	-	-	-	-	-	-	-	-	-	-	-	-	-
รวม	รวมทั้งรวมของเสีย การบำบัด และการกำจัดของเสีย	58	5	8.6	1	1.7	1	2.0	1	2.0	1	2.0	1	2.0	1	2.0	1	2.0

หมายเหตุ : สถานประกอบการ 1 แห่งสามารถตอบได้มากกว่า 1 ข้อ
 Note : More than one characteristic can be done by an establishment.
 ที่มา : สำมะโนอุตสาหกรรม พ.ศ. 2560 จังหวัดนนทบุรี สำนักงานสถิติแห่งชาติ กระทรวงดิจิทัลเพื่อเศรษฐกิจและสังคม
 Source : The 2017 Industrial Census, Nonthaburi Province, National Statistical Office, Ministry of Digital Economy and Society.

ตาราง 13 จำนวนและร้อยละของสถานประกอบการอุตสาหกรรมสีเขียว (Green Industry) จำแนกตามระดับอุตสาหกรรมสีเขียว และหมวดย่อยอุตสาหกรรม
Table 13 Number and Percentage of Manufacturing Establishments Participating Green Industry by Levels Green Industry and Division of Industry

รหัส Code	จำนวนสถาน- ประกอบการ Number of establishments	ไม่เข้าร่วม No		ได้รับการรับรองแล้ว Yes		ระดับอุตสาหกรรมสีเขียวที่ได้รับการรับรอง Level of certified in green industry					Division of industry										
		ร้อยละ %	จำนวน Number	ร้อยละ %	จำนวน Number	ระดับที่ 1	ระดับที่ 2	ระดับที่ 3	ระดับที่ 5												
						ความมุ่งมั่นสีเขียว	ปฏิบัติการสีเขียว	ระบบสีเขียว	เครือข่ายสีเขียว												
						รวม															
						Total															
						Level 1	Level 2	Level 3	Level 5												
						Green Commitment	Green Activity	Green System	Green Nation												
						ร้อยละ	จำนวน	ร้อยละ	จำนวน	ร้อยละ	จำนวน	ร้อยละ									
						Number	%	Number	%	Number	%	Number									
						1,008	100.0	830	82.3	178	17.7	179	126	70.6	40	22.3	12	6.5	1	0.56	Total
10	การผลิตผลิตภัณฑ์อาหาร	118	100.0	90	76.6	28	23.4	21	74.6	6	21.8	1	3.6	-	-	-	-	-	-	Manufacture of food products	
11	การผลิตเครื่องดื่ม	15	100.0	13	86.7	2	13.3	2	100.0	-	-	-	-	-	-	-	-	-	-	Manufacture of beverages	
13	การผลิตสิ่งทอ	20	100.0	17	85.0	3	15.0	2	66.7	-	-	-	-	-	-	-	-	-	-	Manufacture of textiles	
14	การผลิตเครื่องหนังและผลิตภัณฑ์ที่เกี่ยวข้อง	46	100.0	42	90.6	4	9.4	5	100.0	-	-	1	33.3	-	-	-	-	-	-	Manufacture of wearing apparels	
15	การผลิตเครื่องหนังและผลิตภัณฑ์ที่เกี่ยวข้อง	14	100.0	14	100.0	-	-	-	-	-	-	-	-	-	-	-	-	-	-	Manufacture of leather and related products	
16	การผลิตไม้และผลิตภัณฑ์จากไม้และไม้ก๊อก (ยกเว้นเฟอร์นิเจอร์)	46	100.0	39	84.8	7	15.2	7	85.7	1	14.3	-	-	-	-	-	-	-	-	Manufacture of wood and of products of wood and cork (except furniture); manufacture of articles of straw and plaiting materials	
17	การผลิตกระดาษและผลิตภัณฑ์กระดาษ	34	100.0	29	85.3	5	14.7	5	100.0	-	-	-	-	-	-	-	-	-	-	Manufacture of paper and paper products	
18	การพิมพ์และการผลิตสิ่งพิมพ์ที่จับต้อง	58	100.0	52	88.9	6	11.1	6	49.8	2	34.7	-	-	1	15.6	-	-	-	-	Printing and reproduction of recorded media	
19	การผลิตถ่านโค้กและผลิตภัณฑ์ที่ได้จากการถลุงแร่เหล็ก	4	100.0	3	75.0	1	25.0	1	100.0	-	-	-	-	-	-	-	-	-	-	Manufacture of coke and refined petroleum products	
20	การผลิตเคมีภัณฑ์และผลิตภัณฑ์เคมี	67	100.0	55	81.6	12	18.4	8	67.6	3	24.3	1	8.1	-	-	-	-	-	-	Manufacture of chemicals and chemical products	
21	การผลิตเภสัชภัณฑ์ เคมีภัณฑ์ที่ใช้รักษาโรค และผลิตภัณฑ์จากพืชและสัตว์ที่ใช้รักษาโรค	27	100.0	20	72.2	8	27.8	7	56.7	2	30.0	1	13.3	-	-	-	-	-	-	Manufacture of pharmaceuticals, medicinal chemical and botanical products	
22	การผลิตผลิตภัณฑ์ยางพลาสติก	65	100.0	43	66.8	22	33.2	18	81.5	4	18.5	-	-	-	-	-	-	-	-	Manufacture of rubber and plastic products	
23	การผลิตผลิตภัณฑ์อื่น ๆ ที่ทำจากแร่โลหะ	64	100.0	57	89.1	7	10.9	5	71.4	2	28.6	-	-	-	-	-	-	-	-	Manufacture of other non-metallic mineral products	
24	การผลิตโลหะขั้นมูลฐาน	18	100.0	12	66.7	6	33.3	6	83.3	1	16.7	-	-	-	-	-	-	-	-	Manufacture of basic metals	
25	การผลิตผลิตภัณฑ์โลหะประดิษฐ์ (ยกเว้นเครื่องจักรและอุปกรณ์)	103	100.0	86	83.7	17	16.3	13	76.1	3	17.9	1	6.0	-	-	-	-	-	-	Manufacture of fabricated metal products (except machinery and equipment)	
26	การผลิตผลิตภัณฑ์คอมพิวเตอร์ อิเล็กทรอนิกส์ และอุปกรณ์ที่ใช้ในทางทันต	22	100.0	20	90.9	2	9.1	2	50.0	1	50.0	-	-	-	-	-	-	-	-	Manufacture of computers, electronic and optical products	
27	การผลิตอุปกรณ์ไฟฟ้า	40	100.0	33	81.3	8	18.8	8	100.0	-	-	4	46.7	-	-	-	-	-	-	Manufacture of electrical equipment	
28	การผลิตเครื่องจักรและเครื่องมือ ซึ่งมีได้จัดประเภทไว้ในที่อื่น	59	100.0	52	88.1	7	11.9	6	85.7	1	14.3	-	-	-	-	-	-	-	-	Manufacture of machinery and equipment, n.e.c	

ตาราง 13 จำนวนและร้อยละของสถานประกอบการอุตสาหกรรมสีเขียว (Green Industry) จำนวนระดับอุตสาหกรรมสีเขียว และหมวดย่อยอุตสาหกรรม (ต่อ)
Table 13 Number and Percentage of Manufacturing Establishments Participating Green Industry by Levels Green Industry and Division of Industry (cont.)

รหัส Code	หมวดย่อยอุตสาหกรรม	จำนวนสถาน- ประกอบการ		ไม่เข้าร่วม		ได้รับการรับรองแล้ว		ระดับอุตสาหกรรมสีเขียวที่ได้รับการรับรอง					Division of industry			
		จำนวน Number	ร้อยละ %	No	Yes	Level of certified in green industry					รวม Total					
						ระดับที่ 1 Level 1	ระดับที่ 2 Level 2	ระดับที่ 3 Level 3	ระดับที่ 5 Level 5	ร้อยละ %						
		จำนวน Number	ร้อยละ %	จำนวน Number	ร้อยละ %	จำนวน Number	ร้อยละ %	จำนวน Number	ร้อยละ %	จำนวน Number	ร้อยละ %	จำนวน Number	ร้อยละ %	จำนวน Number	ร้อยละ %	
29	การผลิตยานยนต์ รถพ่วง และรถกึ่งพ่วง	20	100.0	15	75.0	5	25.0	3	60.0	-	-	2	40.0	-	-	Manufacture of motor vehicles, trailers and semi-trailers
30	การผลิตอุปกรณ์ขนส่งอื่น ๆ	5	100.0	5	100.0	-	-	-	-	-	-	-	-	-	-	Manufacture of other transport equipment
31	การผลิตเฟอร์นิเจอร์	90	100.0	71	79.0	19	21.0	11	55.6	7	38.5	1	5.9	-	-	Manufacture of furniture
32	การผลิตสิ่งทออื่น ๆ	34	100.0	29	85.3	5	14.7	4	80.0	1	20.0	-	-	-	-	Other manufacturing
33	การซ่อมและการติดตั้งเครื่องจักรและอุปกรณ์	26	100.0	23	87.5	3	12.5	3	100.0	-	-	-	-	-	-	Repair and installation of machinery and equipment
37	การจัดการน้ำเสีย	4	100.0	3	75.0	1	25.0	1	100.0	-	-	-	-	-	-	Sewerage
58	การจัดพิมพ์จำหน่ายหรือเผยแพร่	9	100.0	8	88.9	1	11.1	1	-	1	100.0	-	-	-	-	Publishing activities

ที่มา : สำมะโนอุตสาหกรรม พ.ศ. 2560 จังหวัดนนทบุรี สำนักงานสถิติแห่งชาติ กระทรวงดิจิทัลเพื่อเศรษฐกิจและสังคม

Source : The 2017 Industrial Census ,Nonthaburi Province, National Statistical Office, Ministry of Digital Economy and Society.

ตอนที่ 2 ข้อมูลการดำเนินงานของสถานประกอบการ
PART 2 OPERATION INFORMATION OF ESTABLISHMENTS

ตอนที่ 2 ข้อมูลการดำเนินงานกิจการ จำแนกตาม
ขนาดของสถานประกอบการ

PART 2 OPERATION INFORMATION OF ESTABLISHMENTS
BY SIZE OF ESTABLISHMENTS

สารบัญตารางสถิติ

LIST OF STATISTICAL TABLES

	หน้า
ตอนที่ 2	ข้อมูลการดำเนินงานกิจการ จำแนกตามขนาดของสถานประกอบการ
Part 2	Operation Information of Establishments by Size of Establishment
ตาราง 1	สถิติมูลฐานอุตสาหกรรมการผลิตในปี 2559 จำแนกตามขนาดของสถานประกอบการ
Table 1	Summary of Basic Statistics for Manufacturing Establishments in 2016 by Size of Establishment
	87
	87
ตาราง 2	มูลค่าผลผลิตของสถานประกอบการอุตสาหกรรมการผลิตในปี 2559 จำแนกตามขนาดของสถานประกอบการ
Table 2	Value of Gross Output of Manufacturing Establishments in 2016 by Size of Establishment
	88
	88
ตาราง 3	ค่าใช้จ่ายขั้นกลางของสถานประกอบการอุตสาหกรรมการผลิตในปี 2559 จำแนกตามขนาดของสถานประกอบการ
Table 3	Intermediate Consumption of Manufacturing Establishments in 2016 by Size of Establishment
	89
	89
ตาราง 4	คนทำงานในสถานประกอบการอุตสาหกรรมการผลิตในปี 2559 จำแนกตามสถานภาพการทำงาน เพศ และขนาดของสถานประกอบการ
Table 4	Persons Engaged in Manufacturing Establishments in 2016 by Work Status, Sex and Size of Establishment
	90
	90
ตาราง 5	จำนวนสถานประกอบการอุตสาหกรรมการผลิต จำแนกตามจำนวนวันทำงานต่อสัปดาห์ จำนวนชั่วโมงทำงานเฉลี่ยต่อวันของลูกจ้าง และขนาดของสถานประกอบการ
Table 5	Number of Manufacturing Establishments by Working Days Per Week, Working Hours Per Day of Employees and Size of Establishment
	91
	91
ตาราง 6	ลูกจ้างเช่า/แรงงานเช่าในสถานประกอบการอุตสาหกรรมการผลิตในปี 2559 จำแนกตามสถานภาพการทำงาน เพศ และขนาดของสถานประกอบการ
Table 6	Leased Employees in Manufacturing Establishments in 2016 by Work Status, Sex and Size of Establishment
	92
	92

ตาราง 7	ค่าตอบแทนแรงงานในปี 2559 จำแนกตามขนาดของสถานประกอบการ	93
Table 7	Remuneration in 2016 by Size of Establishment	93
ตาราง 8	มูลค่าหลักทรัพย์และวัสดุประกอบฯ และสินค้าคงเหลือต้นปีและปลายปี 2559 จำแนกตามขนาดของสถานประกอบการ	94
Table 8	Value of Stocks at the Beginning and the End of 2016 by Size of Establishment	94
ตาราง 9	ส่วนเปลี่ยนแปลงของมูลค่าหลักทรัพย์และวัสดุประกอบฯ และสินค้าคงเหลือในปี 2559 จำแนกตามขนาดของสถานประกอบการ	95
Table 9	Change in Value of Stocks in 2016 by Size of Establishment	95
ตาราง 10	ค่าใช้จ่ายทั้งสิ้นของสถานประกอบการอุตสาหกรรมการผลิตในปี 2559 จำแนกตามขนาดของสถานประกอบการ	96
Table 10	Total Expenses of Manufacturing Establishments in 2016 by Size of Establishment	96
ตาราง 11	รายรับทั้งสิ้นของสถานประกอบการอุตสาหกรรมการผลิตในปี 2559 จำแนกตามขนาดของสถานประกอบการ	97
Table 11	Total Receipts of Manufacturing Establishments in 2016 by Size of Establishment	97
ตาราง 12	มูลค่าตามบัญชีของสินทรัพย์ถาวรในปี 2559 จำแนกตามขนาดของสถานประกอบการ	98
Table 12	Book Value of Fixed Assets in 2016 by Size of Establishment	98
ตาราง 13	มูลค่าสินทรัพย์ถาวรที่เปลี่ยนแปลงระหว่าง มกราคม - ธันวาคม 2559 จำแนกตามขนาดของสถานประกอบการ	99
Table 13	Value of Fixed Assets Changed in January - December 2016 by Size of Establishment	99

ตาราง 1 สถิติฐานอุตสาหกรรมการผลิตในปี 2559 จำแนกตามขนาดของสถานประกอบการ

Table 1 Summary of Basic Statistics for Manufacturing Establishments in 2016 by Size of Establishment

(พันบาท In Thousand Baht)

ขนาดของสถานประกอบการ	จำนวน สถานประกอบการ Number of establishments	จำนวน คนทำงาน Number of persons engaged	ลูกจ้าง Employees		มูลค่าผลผลิต Value of gross output	ค่าใช้จ่าย ขั้นกลาง Intermediate consumption	มูลค่าเพิ่ม Value added	Size of establishment
			จำนวน Number	ค่าตอบแทน แรงงาน Remuneration				
รวม	3,944	66,135	62,495	9,275,809.7	113,855,656.7	83,196,020.0	30,659,636.8	Total
1-15 คน	3,174	15,068	11,567	1,564,385.0	18,328,652.0	14,005,800.0	4,322,852.1	11-15 persons
16-25 คน	277	5,592	5,482	845,579.8	10,062,020.0	7,889,730.9	2,172,289.1	16-25 persons
26-30 คน	85	2,337	2,330	326,473.0	4,448,977.2	3,242,336.6	1,206,640.6	26-30 persons
31-50 คน	156	6,046	6,039	941,787.8	10,121,955.6	8,112,217.4	2,009,738.2	31-50 persons
51-200 คน	208	19,412	19,399	2,951,375.4	44,042,341.5	31,386,145.7	12,656,195.8	51-200 persons
มากกว่า 200 คน	44	17,679	17,679	2,646,208.7	26,851,710.5	18,559,789.5	8,291,921.1	More than 200 persons

ที่มา : สำมะโนอุตสาหกรรม พ.ศ. 2560 จังหวัดนนทบุรี สำนักงานสถิติแห่งชาติ กระทรวงดิจิทัลเพื่อเศรษฐกิจและสังคม

Source : The 2017 Industrial Census ,Nonthaburi Province, National Statistical Office, Ministry of Digital Economy and Society.

ตาราง 2 มูลค่าผลผลิตของสถานประกอบการอุตสาหกรรมผลิตในปี 2559 จำแนกตามขนาดของสถานประกอบการ

Table 2 Value of Gross Output of Manufacturing Establishments In 2016 by Size of Establishment

		(พันบาท In Thousand Baht)															
จำนวน สถาน- ประกอบการ	รวม	มูลค่าขายผลผลิต Sales of goods produced	รายรับจาก การขายสินค้า ที่ออกมาจำหน่าย ในสภาพเดิม	รายรับจาก รับจ้างเหมาทำการ ผลิตสินค้า	รายรับจากการ ให้บริการ บำรุงรักษา ซ่อมแซมและติดตั้ง	รายรับจากการ ให้เช่าอาคาร ฯลฯ และรายรับอื่น ๆ	ส่วนเปลี่ยนแปลง มูลค่าสินค้าคงเหลือ Change in value of stocks of goods	ขนาดของสถานประกอบการ	จำนวน สถาน- ประกอบการ	รวม	มูลค่าขายผลผลิต Sales of goods produced	รายรับจาก การขายสินค้า ที่ออกมาจำหน่าย ในสภาพเดิม	รายรับจาก รับจ้างเหมาทำการ ผลิตสินค้า	รายรับจากการ ให้บริการ บำรุงรักษา ซ่อมแซมและติดตั้ง	รายรับจากการ ให้เช่าอาคาร ฯลฯ และรายรับอื่น ๆ	ส่วนเปลี่ยนแปลง มูลค่าสินค้าคงเหลือ Change in value of stocks of goods	ขนาดของสถานประกอบการ
Number of establishments	Total	goods produced	Sales of goods purchased for resale	Receipts for contract and commission work	Receipts for repair and installation work etc.	Receipts for rent on building etc. and other receipts	Size of establishment										
รวม	3,944	113,855,656.7	1,064,589.6	1,100,451.4	587,380.6	262,611.8	Total										
1-15 คน	3,174	18,328,652.0	104,280.8	59,416.4	60,096.8	71,302.8	1-15 persons										
16-25 คน	277	10,062,020.0	37,991.8	506,903.3	98,384.6	3,139.9	16-25 persons										
26-30 คน	85	4,448,977.2	17,246.0	67,537.8	78,308.2	2,849.6	26-30 persons										
31-50 คน	156	10,121,955.6	126,741.6	37,542.9	27,297.3	6,283.2	31-50 persons										
51-200 คน	208	44,042,341.5	724,247.0	176,057.3	119,129.7	93,581.0	51-200 persons										
มากกว่า 200 คน	44	26,851,710.5	54,142.4	252,993.8	204,164.0	85,455.4	More than 200 persons										

ที่มา : สำมะโนอุตสาหกรรม พ.ศ. 2560 จังหวัดนนทบุรี สำนักงานสถิติแห่งชาติ กระทรวงดิจิทัลเพื่อเศรษฐกิจและสังคม

Source : The 2017 Industrial Census ,Nonthaburi Province, National Statistical Office, Ministry of Digital Economy and Society.

ตาราง 3 ค่าใช้จ่ายขั้นกลางของสถานประกอบการอุตสาหกรรมผลิตในปี 2559 จำแนกตามขนาดของสถานประกอบการ
Table 3 Intermediate Consumption of Manufacturing Establishments in 2016 by Size of Establishment

ขนาดของสถานประกอบการ	จำนวน สถาน- ประกอบการ	รวม Total	ค่าซื้อวัตถุดิบ และวัสดุประกอบ ที่ใช้ในการผลิต	ค่าเชื้อเพลิง Cost of fuels	ค่าไฟฟ้า ที่จ่ายในการผลิต	ค่าติดตั้งซ่อมแซมและ บำรุงรักษาสินค้า ที่จำหน่ายให้ลูกค้า	ค่าติดตั้งซ่อมแซมและ บำรุงรักษาเครื่องจักร เครื่องมือ	ค่าซื้อสินค้า ที่เข้ามาจำหน่าย ในสภาพเดิม	ค่าจ้างเหมายาให้ สถานประกอบการ อื่นผลิตสินค้าให้	ค่าธรรมเนียมที่จ่าย สำหรับ ลูกจ้างเช่า	ค่าใช้จ่ายอื่น ๆ Other expenses	ส่วนเปลี่ยนแปลง มูลค่าวัตถุดิบและ วัสดุประกอบฯ คงเหลือ	Size of establishment
รวม	3,944	83,196,020.0	43,456,834.1	1,082,820.1	7,624,916.0	1,219,528.8	1,894,251.4	836,674.3	1,837,647.2	650.1	25,634,483.7	391,785.7	Total
1-15 คน	3,174	14,005,800.0	7,435,598.4	231,265.1	1,420,926.9	213,638.0	412,516.7	87,279.7	318,711.8	-	3,859,959.1	-25,904.4	1-15 persons
16-25 คน	277	7,889,730.9	4,175,375.7	102,914.2	905,747.7	162,254.2	206,721.9	36,963.3	239,815.3	650.1	2,085,268.3	25,979.7	16-25 persons
26-30 คน	85	3,242,336.6	2,098,564.5	37,126.4	227,284.4	53,361.0	58,587.4	11,189.0	51,457.6	-	733,487.4	28,721.1	26-30 persons
31-50 คน	156	8,112,217.4	3,595,125.5	187,775.9	837,840.7	89,894.1	348,864.6	87,446.4	295,874.1	-	2,701,105.7	31,709.6	31-50 persons
51-200 คน	208	31,386,145.7	17,445,229.3	272,518.3	2,585,062.7	263,195.7	506,959.7	560,926.1	465,509.2	-	9,309,615.2	22,870.4	51-200 persons
มากกว่า 200 คน	44	18,559,789.5	8,706,940.7	251,220.3	1,648,053.7	437,185.8	360,601.2	52,869.9	466,279.2	-	6,945,047.9	308,409.3	More than 200 persons

ที่มา : สำนักอุตสาหกรรม พ.ศ. 2560 จังหวัดนonthaburi สำนักงานสถิติแห่งชาติ กระทรวงดิจิทัลเพื่อเศรษฐกิจและสังคม

Source : The 2017 Industrial Census ,Nonthaburi Province, National Statistical Office, Ministry of Digital Economy and Society.

ตาราง 4 คนทำงานในสถานประกอบการอุตสาหกรรมผลิตในปี 2559 จำแนกตามสถานภาพการทำงาน เพศ และขนาดของสถานประกอบการ
Table 4 Persons Engaged in Manufacturing Establishments In 2016 by Work Status, Sex and Size of Establishment

ขนาดของสถานประกอบการ ประเภทการ	จำนวน สถาน- ประกอบการ	รวม		คนทำงานโดยไม่ได้รับค่าจ้าง/ เงินเดือน				ลูกจ้างในกรรมสิทธิ์การผลิต Operatives						ลูกจ้างอื่น ๆ		Size of establishment				
		รวม Total	ชาย Male	หญิง Female	รวม		ผู้ปฏิบัติงานที่มีมือ		ผู้ปฏิบัติงานไม่มีฝีมือ		รวม		Other employees							
					ชาย Male	หญิง Female	ชาย Male	หญิง Female	ชาย Male	หญิง Female	ชาย Male	หญิง Female	รวม Total	ชาย Male	หญิง Female					
รวม	3,944	66,135	36,149	29,986	3,639	1,952	1,687	54,278	30,657	23,621	39,576	23,982	15,594	14,702	6,675	8,027	8,217	3,540	4,678	Total
1-15 คน	3,174	15,068	9,078	5,990	3,502	1,880	1,622	10,446	6,749	3,697	8,522	5,791	2,731	1,923	958	965	1,121	449	672	1-15 persons
16-25 คน	277	5,592	3,287	2,306	110	57	53	4,672	2,934	1,738	3,713	2,392	1,321	959	542	417	810	296	514	16-25 persons
26-30 คน	85	2,337	1,339	998	7	4	3	1,928	1,154	774	1,442	915	527	486	239	247	402	181	221	26-30 persons
31-50 คน	156	6,046	3,566	2,480	7	5	2	5,125	3,157	1,968	3,716	2,453	1,263	1,409	704	705	914	404	510	31-50 persons
51-200 คน	208	19,412	10,477	8,935	13	6	7	17,044	9,453	7,590	11,949	6,864	5,085	5,095	2,590	2,505	2,355	1,017	1,338	51-200 persons
มากกว่า 200 คน	44	17,679	8,402	9,277	-	-	-	15,063	7,209	7,854	10,233	5,567	4,666	4,830	1,642	3,188	2,616	1,193	1,423	More than 200 persons

ที่มา : สำนักงานพูนบุรี สำนักงานสถิติแห่งชาติ กระทรวงดิจิทัลเพื่อเศรษฐกิจและสังคม

Source : The 2017 Industrial Census ,Nonthaburi Province, National Statistical Office, Ministry of Digital Economy and Society.

ตาราง 5 จำนวนสถานประกอบการอุตสาหกรรมผลิต จำนวนตามจำนวนวันทำงานต่อสัปดาห์ จำนวนชั่วโมงทำงานเฉลี่ยต่อวันของลูกจ้าง และขนาดของสถานประกอบการ
 Table 5 Number of Manufacturing Establishments by Working Days Per Week, Working Hours Per Day of Employees and Size of Establishment

ขนาดของสถานประกอบการ	จำนวน สถาน ประกอบการ	คนทำงานไม่ได้รับค่าจ้าง(เงินเดือน) Unpaid workers					ลูกจ้างในกรรมวิธีการผลิต Operatives					ลูกจ้างอื่น ๆ Other employees					Size of establishment		
		จำนวนวันทำงานต่อสัปดาห์		จำนวนชั่วโมงทำงานเฉลี่ยต่อวัน		จำนวนวันทำงานต่อสัปดาห์ Number of working days per week	จำนวนวันทำงานต่อสัปดาห์		จำนวนชั่วโมงทำงานเฉลี่ยต่อวัน		จำนวนวันทำงานต่อสัปดาห์ Number of working days per week	จำนวนวันทำงานต่อสัปดาห์		จำนวนชั่วโมงทำงานเฉลี่ยต่อวัน		จำนวนวันทำงานต่อสัปดาห์ Number of working days per week		จำนวนชั่วโมงทำงานเฉลี่ยต่อวัน	
		≤ 5	6 - 7	< 8	8 - 10		11 - 12	≤ 5	6	7		< 8	8 - 10	11 - 12	≤ 5			6	7
รวม	3,944	286	1,750	149	275	1,907	3	115	2,874	41	45	2,984	1	17	1,040	1	13	1,043	Total
1-15 คน	3,174	282	1,705	148	268	1,863	3	106	2,118	38	43	2,218	-	10	550	-	12	546	1-15 persons
16-25 คน	277	3	36	1	5	36	-	5	272	-	2	275	-	2	164	-	1	165	16-25 persons
26-30 คน	85	-	3	-	-	3	-	1	84	-	-	85	-	1	58	-	-	59	26-30 persons
31-50 คน	156	1	3	-	2	2	-	1	153	1	-	155	-	-	105	1	-	106	31-50 persons
51-200 คน	208	-	2	-	-	2	-	2	204	2	-	207	1	4	131	-	-	135	51-200 persons
มากกว่า 200 คน	44	-	-	-	-	-	-	-	44	-	-	44	-	-	32	-	-	32	More than 200 persons

ที่มา : สำนักข้อมูลสถิติกรม พ.ศ. 2560 จังหวัดนonthaburi กระทรวงดิจิทัลเพื่อเศรษฐกิจและสังคม

Source : The 2017 Industrial Census ,Nonthaburi Province, National Statistical Office, Ministry of Digital Economy and Society.

ตาราง 6 ลูกจ้างเช่า/แรงงานเช่าในสถานประกอบการอุตสาหกรรมการผลิตในปี 2559 จำแนกตามสถานภาพการทำงาน เพศ และขนาดของสถานประกอบการ
Table 6 Leased Employees in Manufacturing Establishments in 2016 by Work Status, Sex and Size of Establishment

ขนาดของสถานประกอบการ Number of establishments	ลูกจ้างเช่า/แรงงานเช่า		มีลูกจ้างเช่า		ลูกจ้างเช่าในกรรมวิธีการผลิต		ลูกจ้างเช่า/แรงงานเช่า		ลูกจ้างเช่า/แรงงานเช่า		Size of establishment
	จำนวน Number	ร้อยละ %	จำนวน Number	ร้อยละ %	รวม Total	ชาย Male	หญิง Female	รวม Total	ชาย Male	หญิง Female	
รวม	3,944	100.0	1	0.3	40	16	24	3	3	24	24
1-15 คน	3,174	100.0	-	-	-	-	-	-	-	-	1-15 persons
16-25 คน	277	99.6	1	0.3	40	16	24	3	3	24	16-25 persons
26-30 คน	85	100.0	-	-	-	-	-	-	-	-	26-30 persons
31-50 คน	156	100.0	-	-	-	-	-	-	-	-	31-50 persons
51-200 คน	208	100.0	-	-	-	-	-	-	-	-	51-200 persons
มากกว่า 200 คน	44	100.0	-	-	-	-	-	-	-	-	More than 200 persons

ที่มา : สำนักอุตสาหกรรม พ.ศ. 2560 จังหวัดนนทบุรี สำนักงานสถิติแห่งชาติ กระทรวงดิจิทัลเพื่อเศรษฐกิจและสังคม

Source : The 2017 Industrial Census ,Nonthaburi Province, National Statistical Office, Ministry of Digital Economy and Society.

ตาราง 7 ค่าตอบแทนแรงงานในปี 2559 จำนวนตามขนาดของสถานประกอบการ
Table 7 Remuneration In 2016 by Size of Establishment

ขนาดของสถานประกอบการ Number of establishments	จำนวนสถาน- ประกอบการ Number of employees	จำนวนลูกจ้าง Total	ลูกจ้างในกรรมสิทธิ์การผลิต Operatives			ลูกจ้างอื่น ๆ Other employees					Size of establishment					
			รวม Total	ค่าจ้าง เงินเดือน Wages, salaries	ค่าล่วงเวลา โบนัส ฯลฯ Overtime bonus etc.	สวัสดิการและผลประโยชน์ตอบแทน Fringe benefits อื่น ๆ Others	รวม Total	ค่าจ้าง เงินเดือน Wages, salaries	ค่าล่วงเวลา โบนัส ฯลฯ Overtime bonus etc.	เงินที่สถานประกอบการ จ่ายสมทบเข้ากองทุน เพื่อการประกันสังคม ฯลฯ Employer's contribution to social security						
										ค่าจ้าง เงินเดือน Wages, salaries		ค่าล่วงเวลา โบนัส ฯลฯ Overtime bonus etc.	ค่ารักษาพยาบาล Medical care	อื่น ๆ Others		
รวม	3,944	62,495	9,275,809.7	7,566,159.8	6,677,694.3	535,569.1	6,600.6	27,851.0	318,444.9	1,709,650.0	1,505,192.4	131,038.6	1,327.5	8,072.2	64,019.2	Total
1-15 คน	3,174	11,567	1,564,385.0	1,386,774.1	1,259,521.6	67,582.7	3,340.3	8,364.2	47,965.3	177,610.9	159,311.8	10,266.2	191.3	692.3	7,149.3	1-15 persons
16-25 คน	277	5,482	845,579.8	682,912.5	605,807.6	46,156.0	667.5	1,292.3	28,989.2	162,667.3	146,059.7	9,954.3	133.3	81.6	6,438.3	16-25 persons
26-30 คน	85	2,330	326,473.0	252,433.0	227,612.7	13,854.3	150.7	93.4	10,721.9	74,040.0	66,057.7	5,110.5	111.0	-	2,760.8	26-30 persons
31-50 คน	156	6,039	941,787.8	761,834.5	672,927.7	48,113.2	541.9	1,233.6	39,018.0	179,953.4	161,355.0	10,117.7	-	810.7	7,670.0	31-50 persons
51-200 คน	208	19,399	2,951,375.5	2,429,412.0	2,153,198.6	161,888.2	1,522.2	6,775.3	106,027.7	521,963.4	454,096.9	43,941.9	524.5	4,995.1	18,405.1	51-200 persons
มากกว่า 200 คน	44	17,679	2,646,208.7	2,052,793.7	1,758,626.0	197,974.6	378.0	10,092.2	85,722.9	593,415.0	518,311.3	51,648.0	367.5	1,492.5	21,595.8	More than 200 persons

ที่มา : สำนักอุตสาหกรรม พ.ศ. 2560 จังหวัดนนทบุรี สำนักงานสถิติแห่งชาติ กระทรวงดิจิทัลเพื่อเศรษฐกิจและสังคม

Source : The 2017 Industrial Census ,Nonthaburi Province, National Statistical Office, Ministry of Digital Economy and Society.

ตาราง 8 มูลค่าวัสดุประกอบขา และสินค้าคงเหลือต้นปีและปลายปี 2559 จำนวนตามขนาดของสถานประกอบการ
Table 8 Value of Stocks At The Beginning and The End of 2016 by Size of Establishment

ขนาดของสถานประกอบการ Number of establishments	จำนวน สถาน- ประกอบการ Number of establishments	มูลค่า ณ ต้นปี 2559 At the beginning of 2016					มูลค่า ณ ปลายปี 2559 At the end of 2016					Size of establishment
		รวม Total	วัสดุประกอบขา Materials	สินค้า ระหว่าง ผลิต Work in progress	สินค้า สำเร็จรูป Finished goods	สินค้าที่ซื้อมา จำหน่ายใน สภาพเดิม Goods purchased for resale	รวม Total	วัสดุประกอบขา Materials	สินค้า ระหว่าง ผลิต Work in progress	สินค้า สำเร็จรูป Finished goods	สินค้าที่ซื้อมา จำหน่ายใน สภาพเดิม Goods purchased for resale	
รวม	3,944	14,817,505.2	9,012,146.8	1,794,958.9	3,898,033.6	112,365.9	15,208,428.2	9,403,932.5	1,642,222.4	4,062,314.8	99,958.6	Total
1-15 คน	3,174	1,601,677.6	992,595.2	146,031.2	435,605.8	27,445.5	1,527,013.4	966,690.7	129,789.5	408,518.2	22,014.9	1-15 persons
16-25 คน	277	1,250,747.2	823,235.9	77,499.1	348,717.8	1,294.5	1,283,613.0	849,215.6	76,920.6	355,012.7	2,464.1	16-25 persons
26-30 คน	85	977,888.4	161,719.2	697,421.0	108,748.3	10,000.0	809,736.1	190,440.3	502,412.4	109,883.3	7,000.0	26-30 persons
31-50 คน	156	1,144,151.0	724,820.5	222,206.8	188,688.8	8,435.0	1,150,413.8	756,530.1	189,287.8	198,066.9	6,529.0	31-50 persons
51-200 คน	208	6,781,265.9	4,148,136.4	453,892.7	2,120,215.8	59,021.0	6,868,747.2	4,171,006.8	499,700.8	2,141,539.6	56,500.0	51-200 persons
มากกว่า 200 คน	44	3,061,775.0	2,161,639.7	197,908.2	696,057.2	6,169.9	3,568,904.8	2,470,048.9	244,111.2	849,294.1	5,450.6	More than 200 persons

ที่มา : สำนักงานสถิติแห่งชาติ กระทรวงดิจิทัลเพื่อเศรษฐกิจและสังคม

Source : The 2017 Industrial Census ,Nonthaburi Province, National Statistical Office, Ministry of Digital Economy and Society.

ตาราง 9 ส่วนเปลี่ยนแปลงของมูลค่าวัตถุดิบและวัสดุประกอบฯ และสินค้าคงเหลือในปี 2559 จำแนกตามขนาดของสถานประกอบการ
Table 9 Change in Value of Stocks In 2016 by Size of Establishment

(พันบาท In Thousand Baht)

ขนาดของสถานประกอบการ	จำนวน สถาน- ประกอบกร Number of establishments	ส่วนเปลี่ยนแปลงของมูลค่าวัตถุดิบและวัสดุประกอบฯ และสินค้าคงเหลือ Change in value of stocks					Size of establishment
		รวม Total	วัตถุดิบและ วัสดุประกอบฯ Materials and components	สินค้าระหว่าง ผลิต Work in progress	สินค้า สำเร็จรูป Finished goods	สินค้าที่ซื้อ จำหน่ายในสภาพเดิม Goods purchased for resale	
รวม	3,944	390,923.1	391,785.7	-152,736.5	164,281.2	-12,407.3	Total
1-15 คน	3,174	-74,664.2	-25,904.4	-16,241.7	-27,087.6	-5,430.6	1-15 persons
16-25 คน	277	32,865.8	25,979.7	-578.4	6,295.0	1,169.6	16-25 persons
26-30 คน	85	-168,152.3	28,721.1	-195,008.5	1,135.1	-3,000.0	26-30 persons
31-50 คน	156	6,262.7	31,709.6	-32,919.0	9,378.1	-1,906.0	31-50 persons
51-200 คน	208	87,481.3	22,870.4	45,808.1	21,323.8	-2,521.0	51-200 persons
มากกว่า 200 คน	44	507,129.8	308,409.3	46,203.0	153,236.8	-719.3	More than 200 persons

ที่มา : สำนักข้อมูลสถิติกรม พ.ศ. 2560 จังหวัดนนทบุรี สำนักงานสถิติแห่งชาติ กระทรวงดิจิทัลเพื่อเศรษฐกิจและสังคม

Source : The 2017 Industrial Census ,Nonthaburi Province, National Statistical Office, Ministry of Digital Economy and Society.

ตาราง 10 ค่าใช้จ่ายทั้งสิ้นของสถานประกอบการอุตสาหกรรมผลิตในปี 2559 จำแนกตามขนาดของสถานประกอบการ
Table 10 Total Expenses of Manufacturing Establishments In 2016 by Size of Establishment

ขนาดของสถานประกอบการ Number of establishments	จำนวน สถาน- ประกอบการ Number of establishments	รวม Total	ค่าซื้อวัตถุดิบ และวัสดุประกอบ ที่ใช้ในการผลิต Purchase of materials and components	ค่าเชื้อเพลิง Cost of fuels	ค่าไฟฟ้า ที่ใช้จ่ายในการผลิต Electricity used in production	ค่าติดตั้งซ่อมแซมและ บำรุงรักษาสินค้า ที่จำหน่ายให้ลูกค้า Cost of repair and maintenance sales of goods of purchase	ค่าติดตั้งซ่อมแซมและ บำรุงรักษาเครื่องจักร เครื่องมือ Cost of repair and maintenance of machinery and equipment	ค่าซื้อสินค้า ที่ซื้อมาจำหน่าย ในสภาพเดิม Purchase of goods for resale	ค่าจ้างหน้าขายให้ สถานประกอบการ อื่นผลิตสินค้าให้ Cost of contract and commission work	ค่าธรรมเนียม ที่จ่าย สำหรับลูกจ้างเช่า Fees paid for leased employees	ค่าใช้จ่าย ในการขาย Cost of sale	ค่าใช้จ่าย ในการบริหาร และดำเนินงาน Administrative expense	ค่าใช้จ่ายอื่น ๆ Other expenses	Size of establishment
1-15 คน	3,944	86,015,995.3	43,456,834.1	1,082,820.1	7,624,916.0	1,219,528.8	1,894,251.4	836,674.3	1,837,647.2	650.1	5,076,100.4	21,081,971.2	1,904,601.8	Total
16-25 คน	3,174	14,254,486.1	7,435,598.4	231,265.1	1,420,926.9	213,638.0	412,516.7	87,279.7	318,711.8	-	380,313.8	3,657,996.2	96,239.7	1-15 persons
26-30 คน	277	8,260,219.8	4,175,375.7	102,914.2	905,747.7	162,254.2	206,721.9	36,963.3	239,815.3	650.1	557,558.1	1,770,937.7	101,281.8	16-25 persons
31-50 คน	85	3,412,288.1	2,098,564.5	37,126.4	227,284.4	53,361.0	58,587.4	11,189.0	51,457.6	-	144,312.4	709,396.0	21,009.4	26-30 persons
51-200 คน	156	8,319,000.9	3,595,125.5	187,775.9	837,840.7	89,894.1	348,864.6	87,446.4	295,874.1	-	463,585.2	2,230,068.1	182,526.4	31-50 persons
มากกว่า 200 คน	208	32,550,774.3	17,445,229.3	272,518.3	2,585,062.7	263,195.7	506,959.7	560,926.1	465,509.2	-	1,872,237.9	7,998,081.5	581,054.1	51-200 persons
	44	19,219,226.1	8,706,940.7	251,220.3	1,648,053.7	437,185.8	360,601.2	52,869.9	466,279.2	-	1,658,093.0	4,715,491.8	922,490.4	More than 200 persons

ที่มา : สำมะโนอุตสาหกรรม พ.ศ. 2560 จังหวัดนonthaburi สำนักงานสถิติแห่งชาติ กระทรวงดิจิทัลเพื่อเศรษฐกิจและสังคม

Source : The 2017 Industrial Census ,Nonthaburi Province, National Statistical Office, Ministry of Digital Economy and Society.

ตาราง 11 รายรับทั้งสิ้นของสถานอุตสาหกรรมการผลิตในปี 2559 จำแนกตามขนาดของสถานประกอบการ
Table 11 Total Receipts of Manufacturing Establishments In 2016 by Size of Establishment

(พันบาท In Thousand Baht)

ขนาดของสถานประกอบการ Number of establishments	จำนวน สถานประกอบการ Number of establishments	รวม Total	รายรับทั้งสิ้นของสถานประกอบการ (Receipts of Manufacturing Establishments)										รายรับอื่น ๆ Other receipts	Size of establishment
			มูลค่าขายผลิต Sales of goods produced	ขายจาก การขายสินค้า ที่ซื้อมาจำหน่าย ในสภาพเดิม Sales of goods purchased for resale	รับจ้างพิมพ์ทำ ผลิตสินค้า contract and commission work	บริการบำรุงรักษา ซ่อมแซม Receipts for repair and installation work	รายได้ที่ดิน Receipts for rent on land	รับจากค่าเช่า อาคารพร้อมที่ดิน Receipts for rent on building, vehicle, machinery and equipment	เงินปันผล Dividend	ดอกเบี้ยรับ Interest	กำไรจากการ เปลี่ยนแปลง อัตราแลกเปลี่ยน Gain from currency exchange	กำไรจากการ เปลี่ยนแปลง อัตราแลกเปลี่ยน Gain from currency exchange		
รวม	3,944	116,136,660.3	110,841,485.9	1,064,589.6	1,100,451.4	587,380.6	3,789.0	22,426.3	119,557.6	451,220.3	1,705,574.0	240,185.5	Total	
1-15 คน	3,174	18,655,791.1	18,082,315.2	104,280.8	59,416.4	60,096.8	216,100.0	1,451.2	921.7	33,068.7	282,888	69,851.6	1-15 persons	
16-25 คน	277	10,382,932.1	9,408,774.3	37,931.8	506,903.3	98,384.6	108,000.0	807.1	4,245.9	24,937.6	190,614.7	2,332.8	16-25 persons	
26-30 คน	85	4,671,784.9	4,479,909.1	17,246.0	67,537.8	78,308.2	-	9.8	351.9	135.2	25,447.1	2,839.8	26-30 persons	
31-50 คน	156	10,399,534.9	9,949,537.5	126,741.6	37,542.9	27,297.3	130,150.0	419.5	17,232.6	21,924.9	82,824.9	5,863.7	31-50 persons	
51-200 คน	208	47,876,105.3	42,864,715.6	724,247.0	174,057.3	119,129.7	2,999,418.0	1,906.0	37,227.5	359,442.8	502,286.4	91,675.1	51-200 persons	
มากกว่า 200 คน	44	27,935,766.1	26,056,234.4	54,142.4	252,993.8	204,164.0	335,375.0	17,832.9	59,578.0	11,711.1	876,112.0	67,622.5	More than 200 persons	

ที่มา : สำมะโนอุตสาหกรรม พ.ศ. 2560 จังหวัดนนทบุรี สำนักงานสถิติแห่งชาติ กระทรวงดิจิทัลเพื่อเศรษฐกิจและสังคม

Source : The 2017 Industrial Census ,Nonthaburi Province, National Statistical Office, Ministry of Digital Economy and Society.

ตาราง 12 มูลค่าตามบัญชีของสินทรัพย์ถาวรในปี 2559 จำนวนตามขนาดของสถานประกอบการ
Table 12 Book Value of Fixed Assets In 2016 by Size of Establishment

ขนาดของสถานประกอบการ Number of establishments	จำนวนสถาน-ประกอบกร Number of establishments	มูลค่าสินทรัพย์ต้นงวด Value of assets 1 Jan. 2016						มูลค่าสินทรัพย์ปลายงวด value of assets 31 Dec. 2016						รวม Total	สินทรัพย์ ถาวรอื่น ๆ Other fixed assets	สินทรัพย์ ถาวรอื่น ๆ Other fixed assets	Size of establishment		
		รวม Total		ที่ดิน Land		อาคารและ สิ่งก่อสร้าง Building and construction		รวม Total		ที่ดิน Land		อาคารและ สิ่งก่อสร้าง Building and construction						รวม Total	
		รวม Total	ที่ดิน Land	อาคารและ สิ่งก่อสร้าง Building and construction	รวม Total	ที่ดิน Land	อาคารและ สิ่งก่อสร้าง Building and construction	รวม Total	ที่ดิน Land	อาคารและ สิ่งก่อสร้าง Building and construction	รวม Total	ที่ดิน Land	อาคารและ สิ่งก่อสร้าง Building and construction					รวม Total	เครื่องมือ อื่นๆ Other tools
รวม	3,944	36,019,698.4	9,413,323.7	10,274,281.2	7,026,106.8	4,210,514.1	659,856.1	2,025,621.1	2,409,995.4	36,041,022.1	9,499,029.5	10,270,693.5	7,195,850.9	4,234,713.7	768,828.0	1,877,352.9	2,194,553.7	Total	
1-15 คน	3,174	7,908,977.1	2,610,745.1	2,274,262.6	1,234,386.2	1,276,874.3	155,149.3	276,157.5	81,402.2	7,659,384.9	2,598,193.9	2,146,317.1	1,255,262.0	1,148,839.7	149,881.7	272,520.9	88,369.7	1-15 persons	
16-25 คน	277	3,062,291.4	763,673.9	891,184.9	625,005.6	419,748.7	54,171.3	214,968.6	93,538.3	3,062,171.6	718,474.0	916,538.4	614,793.7	438,441.8	65,032.0	195,849.2	113,042.4	16-25 persons	
26-30 คน	85	1,247,482.6	238,820.5	604,567.9	177,525.1	134,225.3	29,573.4	56,381.8	6,388.7	1,268,180.1	222,811.1	613,530.1	177,415.1	134,691.4	34,960.4	52,586.7	32,185.3	26-30 persons	
31-50 คน	156	2,955,705.7	815,519.5	758,607.0	706,227.6	394,095.9	68,089.2	185,231.0	27,935.4	2,995,186.0	822,946.8	823,382.7	721,805.7	361,653.8	69,357.8	172,450.7	23,588.4	31-50 persons	
51-200 คน	208	10,557,205.9	2,600,880.4	3,301,972.4	2,341,056.6	1,321,464.6	196,474.2	697,907.8	97,450.0	10,234,504.9	2,392,791.8	2,956,545.1	2,479,749.9	1,515,540.8	172,937.2	624,136.6	92,803.6	51-200 persons	
มากกว่า 200 คน	44	10,288,035.8	2,383,684.4	2,443,686.3	1,941,905.7	664,105.4	156,398.7	594,974.4	2,103,280.9	10,821,594.7	2,743,811.9	2,814,380.1	1,946,824.5	635,546.2	276,659.0	559,808.8	1,844,564.2	More than 200 persons	

ที่มา : สำมะโนอุตสาหกรรม พ.ศ. 2560 จังหวัดนทบุรี สำนักงานสถิติแห่งชาติ กระทรวงดิจิทัลเพื่อเศรษฐกิจและสังคม

Source : The 2017 Industrial Census ,Nonthaburi Province, National Statistical Office, Ministry of Digital Economy and Society.

ตาราง 13 มูลค่าสินทรัพย์ถาวรที่เปลี่ยนแปลงระหว่าง มกราคม - ธันวาคม 2559 จำแนกตามขนาดของสถานประกอบการ
Table 13 Value of Fixed Assets Changed In January - December 2016 by Size of Establishment

(พันบาท In Thousand Baht)

	จำนวน สถาน- ประกอบการ Number of establishments	รวม Total	มูลค่าสินทรัพย์ถาวรที่เปลี่ยนแปลง Change in value of fixed assets		
			มูลค่าสินทรัพย์ ถาวรที่ซื้อหรือ ผลิตขึ้นเอง Value of new or cost producing of fixed assets	มูลค่าสินทรัพย์ ถาวรที่ขาย Value of disposal of fixed assets	ค่าโอน กรรมสิทธิ์ Ownership transfer fee
ขนาดของสถานประกอบการ					Size of establishment
รวม	3,944	3,979,015.7	2,690,143.2	1,141,371.0	147,501.5
1-15 คน	3,174	745,605.6	324,971.7	416,293.7	4,340.3
16-25 คน	277	321,730.6	173,580.1	108,240.1	39,910.4
26-30 คน	85	138,544.9	101,662.3	36,719.6	162.9
31-50 คน	156	525,607.1	411,364.0	109,181.4	5,061.7
51-200 คน	208	899,014.3	624,288.7	274,293.3	432.3
มากกว่า 200 คน	44	1,348,513.2	1,054,276.3	196,642.9	97,594.0
รวม					Total

ที่มา : สำมะโนอุตสาหกรรม พ.ศ. 2560 จังหวัดนนทบุรี สำนักงานสถิติแห่งชาติ กระทรวงดิจิทัลเพื่อเศรษฐกิจและสังคม

Source : The 2017 Industrial Census ,Nonthaburi Province, National Statistical Office, Ministry of Digital Economy and Society.

ตอนที่ 2 ข้อมูลการดำเนินงานกิจการ จำแนกตาม
หมวดย่อยอุตสาหกรรม

PART 2 OPERATION INFORMATION OF ESTABLISHMENTS
BY DIVISION OF INDUSTRY

สารบัญตารางสถิติ

LIST OF STATISTICAL TABLES

	หน้า	
ตอนที่ 2	ข้อมูลการดำเนินกิจการ จำแนกตามขนาดหมวดย่อยอุตสาหกรรม	
Part 2	Operation Information of Establishments by Division of Industry	
ตาราง 1	สถิติมูลฐานอุตสาหกรรมการผลิตในปี 2559 จำแนกตามหมวดย่อยอุตสาหกรรม	105
Table 1	Summary of Basic Statistics for Manufacturing Establishments in 2016 by Division of Industry	105
ตาราง 2	มูลค่าผลผลิตของสถานประกอบการอุตสาหกรรมการผลิตในปี 2559 จำแนกตามหมวดย่อยอุตสาหกรรม	107
Table 2	Value of Gross Output of Manufacturing Establishments in 2016 by Division of Industry	107
ตาราง 3	ค่าใช้จ่ายขั้นกลางของสถานประกอบการอุตสาหกรรมการผลิตในปี 2559 จำแนกตามหมวดย่อยอุตสาหกรรม	109
Table 3	Intermediate Consumption of Manufacturing Establishments in 2016 by Division of Industry	109
ตาราง 4	คนทำงานในสถานประกอบการอุตสาหกรรมการผลิตในปี 2559 จำแนกตามสถานภาพการทำงาน เพศ และหมวดย่อยอุตสาหกรรม	111
Table 4	Persons Engaged in Manufacturing Establishments in 2016 by Work Status, Sex and Division of Industry	111
ตาราง 5	จำนวนสถานประกอบการอุตสาหกรรมการผลิต จำแนกตามจำนวนวันทำงานต่อสัปดาห์ จำนวนชั่วโมงทำงานเฉลี่ยต่อวันของลูกจ้าง และหมวดย่อยอุตสาหกรรม	113
Table 5	Number of Manufacturing Establishments by Working Days Per Week, Working Hours Per Day of Employees and Division of Industry	113
ตาราง 6	ลูกจ้างเช่า/แรงงานเช่าในสถานประกอบการอุตสาหกรรมการผลิตในปี 2559 จำแนกตามสถานภาพการทำงาน เพศ และหมวดย่อยอุตสาหกรรม	115
Table 6	Leased Employees in Manufacturing Establishments in 2016 by Work Status, Sex and Division of Industry	115

ตาราง 7	ค่าตอบแทนแรงงานในปี 2559 จำแนกตามหมวดย่อยอุตสาหกรรม	117
Table 7	Remuneration in 2016 by Division of Industry	117
ตาราง 8	มูลค่าหลักทรัพย์และวัสดุประกอบฯ และสินค้าคงเหลือต้นปีและปลายปี 2559 จำแนกตาม หมวดย่อยอุตสาหกรรม	119
Table 8	Value of Stocks at the Beginning and the End of 2016 by Division of Industry	119
ตาราง 9	ส่วนเปลี่ยนแปลงของมูลค่าหลักทรัพย์และวัสดุประกอบฯ และสินค้าคงเหลือในปี 2559 จำแนกตามหมวดย่อยอุตสาหกรรม	121
Table 9	Change in Value of Stocks in 2016 by Division of Industry	121
ตาราง 10	ค่าใช้จ่ายทั้งสิ้นของสถานประกอบการอุตสาหกรรมการผลิตในปี 2559 จำแนกตาม หมวดย่อยอุตสาหกรรม	123
Table 10	Total Expenses of Manufacturing Establishments in 2016 by Division of Industry	123
ตาราง 11	รายรับทั้งสิ้นของสถานประกอบการอุตสาหกรรมการผลิตในปี 2559 จำแนกตามขนาด หมวดย่อยอุตสาหกรรม	125
Table 11	Total Receipts of Manufacturing Establishments in 2016 by Division of Industry	125
ตาราง 12	มูลค่าตามบัญชีของสินทรัพย์ถาวรในปี 2559 จำแนกตามขนาดของสถานประกอบการ	127
Table 12	Book Value of Fixed Assets in 2016 by Division of Industry	127
ตาราง 13	มูลค่าสินทรัพย์ถาวรที่เปลี่ยนแปลงระหว่าง มกราคม - ธันวาคม 2559 จำแนกตาม หมวดย่อยอุตสาหกรรม	129
Table 13	Value of Fixed Assets Changed in January - December 2016 by Division of Industry	129

ตาราง 1 สถิติฐานอุตสาหกรรมผลิตในปี 2559 จำนวนตามหมวดย่อยอุตสาหกรรม

Table 1 Summary of Basic Statistics for Manufacturing Establishments in 2016 by Division of Industry

รหัส Code	หมวดย่อยอุตสาหกรรม	จำนวน		ลูกจ้าง Employees		มูลค่าผลผลิต Value of gross output	ค่าใช้จ่าย ชั้นกลาง Intermediate consumption	มูลค่าเพิ่ม Value added	Division of industry
		จำนวน Number of establishments	จำนวน persons engaged	จำนวน Number	ค่าตอบแทน แรงงาน Remuneration				
	รวม	3,944	66,135	62,495	9,275,809.7	113,855,656.7	83,196,020.0	30,659,636.8	Total
10	การผลิตภัตตาคารอาหาร	381	6,439	5,956	758,245.3	13,526,474.5	10,523,613.8	3,002,860.7	Manufacture of food products
11	การผลิตเครื่องดื่ม	52	1,414	1,378	240,931.0	5,548,053.5	3,448,395.8	2,099,657.8	Manufacture of beverages
13	การผลิตสิ่งทอ	167	2,355	2,162	309,868.2	1,823,880.1	1,373,666.1	450,214.0	Manufacture of textiles
14	การผลิตเสื้อผ้าเครื่องแต่งกาย	648	6,984	6,132	821,005.2	4,619,934.3	3,121,941.7	1,497,992.6	Manufacture of wearing apparels
15	การผลิตเครื่องหนังและผลิตภัณฑ์ที่เกี่ยวข้อง	44	1,195	1,160	131,158.0	1,377,234.0	1,052,166.2	325,067.7	Manufacture of leather and related products
16	การผลิตไม้และผลิตภัณฑ์จากไม้และไม้ก๊อก (ยกเว้นเฟอร์นิเจอร์)	142	2,339	2,225	303,526.5	4,548,059.0	3,585,238.3	962,820.6	Manufacture of wood and of products of wood and cork (except furniture); manufacture of articles of straw and plaiting materials
17	การผลิตกระดาษและผลิตภัณฑ์กระดาษ	50	1,603	1,597	254,536.7	3,233,654.8	2,375,864.4	857,790.4	Manufacture of paper and paper products
18	การพิมพ์และการผลิตซ้ำสิ่งอื่นที่กึ่งข้อมูล	221	2,691	2,504	353,557.6	2,967,173.4	2,214,622.4	752,551.0	Printing and reproduction of recorded media
19	การผลิตถ่านโค้กและผลิตภัณฑ์ที่ได้จากการถลุงปิโตรเลียม	4	128	128	25,433.3	165,909.8	127,215.9	38,693.9	Manufacture of coke and refined petroleum products
20	การผลิตเคมีภัณฑ์และผลิตภัณฑ์เคมี	137	3,518	3,488	577,997.1	8,443,504.4	6,252,832.1	2,190,672.4	Manufacture of chemicals and chemical products
21	การผลิตเภสัชภัณฑ์ เคมีภัณฑ์ใช้รักษาโรค และผลิตภัณฑ์	41	3,083	3,071	683,475.7	6,061,548.0	4,528,642.4	1,532,905.6	Manufacture of pharmaceuticals, medicinal chemical and botanical products
22	จากพืชและสัตว์ที่ใช้รักษาโรค	110	4,022	3,976	607,040.8	5,863,886.6	4,655,335.8	1,208,550.8	Manufacture of rubber and plastic products
23	การผลิตผลิตภัณฑ์ยางและพลาสติก	160	3,042	2,952	362,663.6	6,529,027.4	5,188,582.0	1,340,445.4	Manufacture of other non-metallic mineral products
24	การผลิตโลหะขั้นพื้นฐาน	32	941	933	139,831.6	4,421,871.2	2,709,434.9	1,712,436.3	Manufacture of basic metals
25	การผลิตผลิตภัณฑ์โลหะประดิษฐ์ (ยกเว้นเครื่องจักรและอุปกรณ์)	808	6,865	6,082	823,294.5	9,631,071.6	7,114,220.0	2,516,851.6	Manufacture of fabricated metal products (excepts machinery and equipment)
26	การผลิตผลิตภัณฑ์คอมพิวเตอร์ อิเล็กทรอนิกส์ และอุปกรณ์ที่ใช้ในทางทัศนศาสตร์	37	1,129	1,123	187,114.7	2,756,201.5	2,024,431.0	731,770.5	Manufacture of computers, electronic and optical products
27	การผลิตอุปกรณ์ไฟฟ้า	64	2,895	2,884	552,245.9	13,533,279.0	8,609,719.7	4,923,559.4	Manufacture of electrical equipment
28	การผลิตเครื่องจักรและเครื่องมือ ซึ่งมิได้จัดประเภทไว้ในที่อื่น	83	2,566	2,557	409,883.4	3,764,577.7	2,976,158.8	788,418.9	Manufacture of machinery and equipment, n.e.c
29	การผลิตยานยนต์ รถพ่วง และรถกึ่งพ่วง	75	1,764	1,686	245,926.9	3,463,814.2	2,724,764.1	739,050.1	Manufacture of motor vehicles, trailers and semi-trailers
30	การผลิตอุปกรณ์ขนส่งอื่น ๆ	16	354	332	65,589.9	148,966.0	108,475.2	40,490.8	Manufacture of other transport equipment

ตาราง 1 สถิติฐานอุตสาหกรรมการผลิตในปี 2559 จำนวนตามหน่วยย่อยอุตสาหกรรม (ต่อ)

Table 1 Summary of Basic Statistics for Manufacturing Establishments in 2016 by Division of Industry (cont.)

รหัส Code	หน่วยย่อยอุตสาหกรรม	จำนวน		ลูกจ้าง Employees		มูลค่าผลผลิต Value of gross output	ค่าใช้จ่าย		มูลค่าเพิ่ม Value added	Division of industry
		จำนวน Number of establishments	จำนวน Number of persons engaged	จำนวน Number	ค่าตอบแทน Remuneration		ค่าจ้าง Intermediate consumption	ค่าจ้าง ค่ากลาง		
31	การผลิตเฟอร์นิเจอร์	326	6,031	5,694	679,010.6	4,772,792.1	3,531,838.0	1,240,954.2	Manufacture of furniture	
32	การผลิตผลิตภัณฑ์อื่น ๆ	178	2,973	2,758	397,515.2	4,274,568.6	3,101,249.7	1,173,318.9	Other manufacturing	
33	การซ่อมและการติดตั้งเครื่องจักรและอุปกรณ์	138	1,324	1,253	225,174.4	1,559,443.3	1,224,328.7	335,114.7	Repair and installation of machinery and equipment	
37	การจัดการน้ำเสีย	7	189	186	61,275.4	605,333.1	479,032.0	126,301.1	Sewerage	
38	การเก็บรวบรวมของเสีย การบำบัด และการกำจัดของเสีย รวมถึงการนำของเสียกลับมาใช้ใหม่	6	36	29	3,111.5	7,751.6	4,482.6	3,269.0	Waste collection, treatment and disposal activities; materials recovery	
58	การจัดพิมพ์จำหน่ายหรือเผยแพร่	17	253	250	56,396.7	207,647.1	139,768.5	67,878.6	Publishing activities	

ที่มา : สำมะโนอุตสาหกรรม พ.ศ. 2560 จังหวัดนนทบุรี สำนักงานสถิติแห่งชาติ กระทรวงดิจิทัลเพื่อเศรษฐกิจและสังคม

Source : The 2017 Industrial Census ,Nonthaburi Province, National Statistical Office, Ministry of Digital Economy and Society.

ตาราง 2 มูลค่าผลผลิตของสถานประกอบการอุตสาหกรรมผลิตในปี 2559 จำแนกตามหมวดย่อยอุตสาหกรรม

Table 2 Value of Gross Output of Manufacturing Establishments In 2016 by Division of Industry

รหัส Code	หมวดย่อยอุตสาหกรรม	จำนวน สถาน- ประกอบ Number of establishments	รวม Total	มูลค่าขายผลผลิต Sales of goods produced	รายรับจาก การขายสินค้า ที่ซื้อจากร้านค้า ในสภาพเดิม Sales of goods purchased for resale	รายรับจาก รับจ้างหมักการ ผลิตสินค้า Receipts for contract and commission work	รายรับจาก ให้บริการ บริการ ซ่อมแซมและติดตั้ง ให้แก่สถาน ประกอบกรอื่น Receipts for repair and installation work etc.	รายรับจาก ให้เช่าอาคาร ฯลฯ และรายรับอื่น ๆ Receipts for rent on building etc. and other receipts	ส่วนเปลี่ยนแปลง มูลค่าสินค้าคงเหลือ Change in value of stocks of goods	Division of Industry	Total
10	การผลิตผลิตภัณฑ์อาหาร	381	13,526,474.5	13,319,079.1	69,168.3	40,853.3	34,487.9	1,775.8	61,110.2	Manufacture of food products	61,110.2
11	การผลิตเครื่องดื่ม	52	5,548,053.5	5,463,963.9	-	17,277.0	18,391.2	1,599.0	46,822.5	Manufacture of beverages	46,822.5
13	การผลิตสิ่งทอ	167	1,823,880.1	1,826,406.7	7,745.1	-	-	44,446.9	-54,718.5	Manufacture of textiles	-54,718.5
14	การผลิตเครื่องหนังและผลิตภัณฑ์ที่เกี่ยวข้อง	648	4,619,934.3	4,546,812.7	1,493.4	55,903.2	219.9	2,387.9	13,117.3	Manufacture of wearing apparels	13,117.3
15	การผลิตไม้และผลิตภัณฑ์จากไม้และไม้ก๊อก (ยกเว้นเฟอร์นิเจอร์) การผลิตสิ่งของจากฟาง และวัสดุประสานอื่นๆ	44	1,377,234.0	1,365,896.6	736.4	416.6	8.9	5,772.1	4,403.4	Manufacture of leather and related products	4,403.4
16	การผลิตกระดาษและผลิตภัณฑ์กระดาษ	142	4,548,059.0	4,392,421.6	18,931.9	69,019.2	77,446.1	73.6	-9,833.3	Manufacture of wood and of products of wood and cork (except furniture); manufacture of articles of straw and plaiting materials	-9,833.3
17	การผลิตกระดาษและผลิตภัณฑ์กระดาษ	50	3,233,654.8	3,179,176.6	30,394.5	5,582.7	5,700.6	17,271.6	-4,471.3	Manufacture of paper and paper products	-4,471.3
18	การพิมพ์และการผลิตสิ่งพิมพ์ที่ขูด	221	2,967,173.4	2,920,919.6	3,058.4	8,088.4	2,366.0	38,899.8	-6,158.8	Printing and reproduction of recorded media	-6,158.8
19	การผลิตถ่านโค้กและผลิตภัณฑ์ที่ได้จากการถลุงแร่เหล็ก	4	165,909.8	167,632.2	-	168.4	127.9	211.3	-2,230.0	Manufacture of coke and refined petroleum products	-2,230.0
20	การผลิตเคมีภัณฑ์และผลิตภัณฑ์เคมี	137	8,443,504.4	8,577,499.7	38,770.0	9,102.8	5,462.0	7,614.4	-19,944.5	Manufacture of chemicals and chemical products	-19,944.5
21	การผลิตเภสัชภัณฑ์ เคมีภัณฑ์ที่ใช้รักษาโรค และผลิตภัณฑ์จากพืชและสัตว์ที่ใช้รักษาโรค	41	6,061,548.0	6,035,318.0	187.3	5,534.6	2,924.1	33,504.9	-15,920.9	Manufacture of pharmaceuticals, medicinal chemical and botanical products	-15,920.9
22	การผลิตผลิตภัณฑ์ยางและพลาสติก	110	5,863,886.6	5,768,276.0	96,600.5	13,386.8	19,931.2	3,971.6	-38,279.5	Manufacture of rubber and plastic products	-38,279.5
23	การผลิตผลิตภัณฑ์อื่นๆ ที่ทำจากแร่โลหะ	160	6,529,027.4	5,888,245.9	534,429.0	7,573.4	3,781.2	12,757.8	82,240.0	Manufacture of other non-metallic mineral products	82,240.0
24	การผลิตโลหะขั้นมูลฐาน	32	4,421,871.2	4,410,222.0	5,249.5	2,094.3	1,933.2	2,286.3	85.9	Manufacture of basic metals	85.9
25	การผลิตผลิตภัณฑ์โลหะประดิษฐ์ (ยกเว้นเครื่องจักรและอุปกรณ์)	808	9,631,071.6	9,373,078.1	22,333.2	105,300.9	83,441.4	16,834.9	30,083.0	Manufacture of fabricated metal products (excepts machinery and equipment)	30,083.0
26	การผลิตเครื่องจักรและเครื่องมือ อิเล็กทรอนิกส์ และอุปกรณ์ที่ใช้ในทางทันตศัลยกรรม	37	2,756,201.5	2,644,584.8	137,744.6	357.8	2,582.4	8,026.1	-37,094.1	Manufacture of computers, electronic and optical products	-37,094.1
27	การผลิตอุปกรณ์ไฟฟ้า	64	13,533,279.0	13,326,402.2	6,873.6	96,332.0	106,439.5	13,531.6	-16,299.8	Manufacture of electrical equipment	-16,299.8
28	การผลิตเครื่องจักรและเครื่องมือ ซึ่งมีได้จัดประเภทไว้ในที่อื่น	83	3,764,577.7	3,234,947.3	11.3	488,721.6	32,911.9	8,777.3	-791.8	Manufacture of machinery and equipment, n.e.c	-791.8
29	การผลิตยานยนต์ รถพ่วง และรถกึ่งพ่วง	75	3,463,814.2	3,442,337.0	1,723.0	26,623.0	18,726.6	3,205.4	-28,800.9	Manufacture of motor vehicles, trailers and semi-trailers	-28,800.9
30	การผลิตอุปกรณ์ขนส่งอื่นๆ	16	148,966.0	146,792.0	8,300.0	-	-	21.3	-6,147.3	Manufacture of other transport equipment	-6,147.3

ตาราง 2 มูลค่าผลผลิตของสถานประกอบการอุตสาหกรรมผลิตในปี 2559 จำแนกตามหมวดย่อยอุตสาหกรรม (ต่อ)

Table 2 Value of Gross Output of Manufacturing Establishments In 2016 by Division of Industry (cont.)

รหัส Code	หมวดย่อยอุตสาหกรรม	จำนวน สถาน- ประกอบ Number of establishments	รวม Total	มูลค่าขายผลผลิต Sales of goods produced	รายได้จากการ การขายสินค้า ที่ซื้อจากร้านค้า ในสภาพเดิม Sales of goods purchased for resale	รายได้จากการ รับจ้างเหมาทำการ ผลิตสินค้า Receipts for contract and commission work	รายได้จากการ ให้บริการ บำรุงรักษา ซ่อมแซมและติดตั้ง ใหม่สถานที่ ประกอบอื่น Receipts for repair and installation work etc.	รายได้จากการ ให้เช่าอาคาร ฯลฯ และรายรับอื่น ๆ Receipts for rent on building etc. and other receipts	ส่วนเปลี่ยนแปลง มูลค่าสินค้าคงเหลือ Change in value of stocks of goods	Division of Industry
31	การผลิตเฟอร์นิเจอร์	326	4,772,792.1	4,658,938.9	33,434.4	32,919.7	31,406.2	13,486.6	2,606.4	Manufacture of furniture
32	การผลิตผลิตภัณฑ์อื่น ๆ	178	4,274,568.6	3,834,703.1	2,244.8	111,953.3	124,260.1	22,040.4	179,366.9	Other manufacturing
33	การซ่อมและการติดตั้งเครื่องจักรและอุปกรณ์	138	1,559,443.3	1,498,559.7	45,130.1	3,087.6	11,519.9	3,341.3	-2,195.2	Repair and installation of machinery and equipment
37	การจัดการน้ำเสีย	7	605,333.1	604,191.9	-	28.6	3,200.0	-	-2,087.3	Sewerage
38	การเก็บรวบรวมของเสีย การบำบัด และการกำจัดของเสีย รวมถึงการนำของเสียกลับมาใช้ใหม่	6	7,751.6	7,367.6	-	-	-	384.0	-	Waste collection, treatment and disposal activities; materials recovery
58	การจัดพิมพ์จำหน่ายหรือเผยแพร่	17	207,647.1	207,712.7	30.6	126.5	112.3	390.0	-724.9	Publishing activities

ที่มา : สำมะโนอุตสาหกรรม พ.ศ. 2560 จังหวัดนนทบุรี สำนักงานสถิติแห่งชาติ กระทรวงดิจิทัลเพื่อเศรษฐกิจและสังคม

Source : The 2017 Industrial Census, Nonthaburi Province, National Statistical Office, Ministry of Digital Economy and Society.

ตาราง 3 ค่าใช้จ่ายขั้นกลางของสถานประกอบการอุตสาหกรรมผลิตในปี 2559 จำแนกตามหมวดของอุตสาหกรรม

Table 3 Intermediate Consumption of Manufacturing Establishments in 2016 by Division of Industry

รหัส Code	จำนวน สถาน- ประกอบการ Number of establishments	รวม Total	ค่าซื้อวัตถุดิบ และวัสดุประกอบ ที่ใช้ในการผลิต Purchase of materials and components	ค่าเชื้อเพลิง Cost of fuels	ค่าไฟฟ้า ที่ใช้ในการผลิต Cost of electricity used in production	ค่าติดตั้งซ่อมแซมและ บำรุงรักษาสินค้า ที่จำหน่ายให้ลูกค้า Cost of repair and maintenance sales of goods of purchase	ค่าติดตั้งซ่อมแซมและ บำรุงรักษาเครื่องจักร เครื่องมือ Cost of repair and maintenance of machinery and equipment	ค่าจ้างพนักงานจ้าง ค่าจ้างพนักงาน ค่าจ้างช่าง Fees paid for commission work leased employees	ค่าจ้างคนอื่น ๆ Other expenses	ส่วนเบี่ยงเบน มูลค่าวัตถุดิบและ วัสดุประกอบฯ คงเหลือ Change in value of stocks of materials and components	Division of industry	
												จำนวน
	3,944	85,196,020.0	43,456,834.1	1,082,820.1	7,624,916.0	1,219,528.8	1,894,251.4	1,837,647.2	650.1	25,634,483.7	391,785.7	Total
10	การผลิตสินค้าอาหาร	381	10,523,613.8	73,476.2	968,954.8	55,235.7	334,697.7	215,809.2	-	1,934,373.7	-26,496.3	Manufacture of food products
11	การผลิตเครื่องดื่ม	52	3,468,395.8	6,116.1	400,835.9	141,783.4	44,257.1	103,934.3	-	1,735,104.6	110,619.1	Manufacture of beverages
13	การผลิตสิ่งทอ	167	1,373,666.1	799,739.6	159,804.7	2,074.2	31,717.5	1,891.6	-	345,958.2	3,661.8	Manufacture of textiles
14	การผลิตเสื้อผ้าเครื่องแต่งกาย	648	3,121,941.7	2,411,635.8	103,427.2	12,399.7	28,547.0	3,708.7	-	519,408.3	-11,601.2	Manufacture of wearing apparel
15	การผลิตเครื่องหนังและผลิตภัณฑ์ที่เกี่ยวข้อง	44	1,052,166.3	692,405.0	89,333.0	5,461.2	53,474.7	2,282.8	-	167,085.1	-3,216.3	Manufacture of leather and related products
16	การผลิตไม้และผลิตภัณฑ์จากไม้และไม้ก๊อก (ยกเว้นเฟอร์นิเจอร์)	142	3,585,238.3	1,724,963.7	313,552.0	94,613.4	38,912.7	115,815.0	-	1,120,904.4	-103,758.1	Manufacture of wood and of products of wood and cork (except furniture); manufacture of articles of straw and plaiting materials
17	การผลิตกระดาษและผลิตภัณฑ์กระดาษ	50	2,375,864.4	1,035,852.9	253,231.6	28,415.7	81,105.2	45,976.2	-	1,000,538.3	134,027.8	Manufacture of paper and paper products
18	การพิมพ์และการผลิตสื่ออื่นที่เกี่ยวข้อง	221	2,214,622.4	911,210.6	351,025.4	16,102.7	67,204.0	29,009.4	-	812,059.0	5,978.3	Printing and reproduction of recorded media
19	การผลิตถ่านหินและผลิตภัณฑ์ที่ได้จากการถลุงถ่านหิน	4	127,215.9	52,003.2	8,610.8	1,193.4	2,869.4	3,978.0	-	55,422.9	-1,345.3	Manufacture of coke and refined petroleum products
20	การผลิตเคมีภัณฑ์และผลิตภัณฑ์เคมี	137	6,252,832.1	3,699,558.3	100,115.7	61,005.0	237,170.0	133,061.8	-	1,197,856.3	-183,349.1	Manufacture of chemicals and chemical products
21	การผลิตเภสัชภัณฑ์ เคมีภัณฑ์ที่ใช้รักษาโรค และผลิตภัณฑ์จากพืชและสัตว์ที่ใช้รักษาโรค	41	4,528,642.4	1,936,777.8	190,621.1	16,557.7	115,292.8	11,815.6	-	2,132,121.8	-64,940.6	Manufacture of pharmaceuticals, medicinal chemical and botanical products
22	การผลิตพลาสติกยางและพลาสติก	110	4,655,335.8	2,424,307.8	71,711.0	94,104.3	91,055.4	114,076.6	-	1,363,433.0	9,896.1	Manufacture of rubber and plastic products
23	การผลิตผลิตภัณฑ์อื่นๆ ที่ทำจากแร่โลหะ	160	5,188,582.0	3,013,583.4	364,597.1	36,134.8	157,843.1	159,299.8	-	883,645.8	-96,237.3	Manufacture of other non-metallic mineral products
24	การผลิตโลหะขั้นมูลฐาน	32	2,709,434.9	1,047,448.3	357,275.5	776,779.1	6,275.0	8,378.9	-	98,683.0	134,064.2	Manufacture of basic metals
25	การผลิตเหล็กกล้าและอะลูมิเนียม	808	7,114,219.9	2,916,668.3	601,533.7	88,603.8	130,268.8	180,773.5	-	3,173,895.6	37,506.3	Manufacture of fabricated metal products (excepts machinery and equipment)
26	การผลิตเหล็กกล้าและอะลูมิเนียม อื่นๆ	37	2,024,431.0	1,196,411.8	210,630.5	12,177.8	16,804.3	6,533.3	-	350,958.0	-17,924.5	Manufacture of computers, electronic and optical products
27	การผลิตอุปกรณ์ไฟฟ้า	64	8,609,719.7	4,964,412.6	322,985.0	84,213.5	166,544.6	254,489.2	-	2,831,122.1	70,812.1	Manufacture of electrical equipment
28	การผลิตเครื่องจักรและเครื่องมือ ซึ่งมิได้จัดประเภทไว้ในที่	83	2,976,158.8	1,545,963.8	234,726.7	90,078.9	57,158.1	66,209.8	650.1	943,521.2	12,826.5	Manufacture of machinery and equipment, n.e.c.
29	การผลิตยานยนต์ รถพ่วง และรถกึ่งพ่วง	75	2,724,764.1	1,359,368.4	163,265.0	35,247.9	96,304.9	98,775.9	-	815,217.4	-28,182.2	Manufacture of motor vehicles, trailers and semi-trailers
30	การผลิตอุปกรณ์ขนส่งอื่นๆ	16	108,475.2	67,722.3	4,244.3	370.8	838.9	2,876.8	-	22,948.0	-2,928.3	Manufacture of other transport equipment
31	การผลิตเฟอร์นิเจอร์	326	3,531,838.0	1,678,065.6	382,153.2	82,971.5	58,408.8	111,171.6	-	1,121,551.5	-37,603.8	Manufacture of furniture

(พันบาท ใน Thousand Baht)

ตาราง 3 ค่าใช้จ่ายขั้นกลางของสถานประกอบการอุตสาหกรรมผลิตในปี 2559 จำแนกตามหมวดของอุตสาหกรรม (ต่อ)

Table 3 Intermediate Consumption of Manufacturing Establishments in 2016 by Division of Industry (cont.)

รหัส Code	หมวดของอุตสาหกรรม	จำนวน สถาน- ประกอบการ Number of establishments	รวม Total	ค่าซื้อวัตถุดิบ และวัสดุประกอบ ที่ใช้ในการผลิต Purchase of materials and components	ค่าเชื้อเพลิง Cost of fuels	ค่าไฟฟ้า ที่ใช้ในการผลิต Cost of electricity used in production	ค่าติดตั้งซ่อมแซมและ บำรุงรักษาสินค้า ที่จำหน่ายให้ลูกค้า Cost of repair and maintenance sales of goods of purchase	ค่าติดตั้งซ่อมแซมและ บำรุงรักษาเครื่องจักร เครื่องมือ Cost of repair and maintenance of machinery and equipment	ค่าซื้อสินค้า ที่ถือจําหน่าย ในสภาพเดิม Purchase of goods for resale	ค่าจ้างหน้าค่า สถานประกอบการ อื่นผลิตสินค้าให้ Cost of contract and commission work leased employees	ค่าธรรมเนียมที่จ่าย สำหรับ ลูกจ้าง Fees paid for	ค่าใช้จ่ายอื่น ๆ Other expenses	ส่วนเปลี่ยนแปลง	
													มูลค่าวัตถุดิบและ วัสดุประกอบฯ คงเหลือ Change in value of stocks of materials and components	Division of industry
32	การผลิตเหล็กขั้นต้น	178	3,101,249.7	1,096,012.1	4,028.7	517,426.2	1,25,956.7	18,761.4	1,829.6	108,851.6	-	1,655,502.9	427,119.4	Other manufacturing
33	การซ่อมและการติดตั้งเครื่องจักรและอุปกรณ์	138	1,224,328.7	602,709.3	28,194.8	84,149.4	106,823.3	27,357.8	39,933.0	56,161.5	-	281,978.3	3,078.7	Repair and installation of machinery and equipment
37	การจัดทำน้ำเสีย	7	479,032.0	232,138.3	35,242.3	63,458.4	18,384.0	29,796.8	-	387.0	-	118,340.9	18,715.6	Sewerage
38	การรวบรวมของเสีย การบำบัด และการกำจัดของเสีย	6	4,482.6	2,739.1	53.1	290.7	-	202.9	-	-	-	1,170.4	-26.5	Waste collection, treatment and disposal activities; materials recovery
58	การจัดพิมพ์จำหน่ายหรือเผยแพร่	17	139,768.5	66,039.5	202.0	6,953.8	353.9	1,382.8	30.6	2,379.3	-	63,536.0	1,109.3	Publishing activities

ที่มา : สำนักงานอุตสาหกรรม พ.ศ. 2560 จังหวัดนนทบุรี สำนักงานสถิติแห่งชาติ กระทรวงดิจิทัลเพื่อเศรษฐกิจและสังคม

Source : The 2017 Industrial Census Nonthaburi Province, National Statistical Office, Ministry of Digital Economy and Society.

ตาราง 4 คนทำงานในสถานประกอบการอุตสาหกรรมการผลิตในปี 2559 จำแนกตามสถานภาพการทำงาน เพศ และจำแนกตามหมวดย่อยอุตสาหกรรม
Table 4 Persons Engaged in Manufacturing Establishments In 2016 by Work Status, Sex and by Division of Industry

รหัส Code	หมวดย่อยอุตสาหกรรม	จำนวน สถาน- ประกอบาร	รวม Total		คนทำงานโดยไม่ได้รับค่าจ้าง Unpaid workers				ผู้ปฏิบัติงานไม่มีฝีมือ Unskilled labour				ผู้ปฏิบัติงานมีฝีมือ Skill labour				ผู้จ้างอื่น ๆ Other employees				Division of industry
			รวม Total	ชาย Male	หญิง Female	รวม Total	ชาย Male	หญิง Female	รวม Total	ชาย Male	หญิง Female	รวม Total	ชาย Male	หญิง Female	รวม Total	ชาย Male	หญิง Female	รวม Total	ชาย Male	หญิง Female	
	รวม	3,944	66,135	36,149	29,986	3,639	1,952	1,687	54,278	30,657	23,621	39,576	23,982	15,594	14,702	6,675	8,027	8,217	3,540	4,678	Total
10	การผลิตผลิตภัณฑ์อาหาร	381	6,439	2,979	3,460	483	198	286	5,068	2,470	2,598	3,531	1,827	1,704	1,537	643	894	888	312	576	Manufacture of food products
11	การผลิตเครื่องดื่ม	52	1,414	881	533	36	22	14	1,116	662	454	812	489	323	304	173	131	262	197	65	Manufacture of beverages
13	การผลิตสิ่งทอ	167	2,355	1,063	1,291	193	89	104	1,858	790	1,068	904	492	412	954	298	655	304	184	120	Manufacture of textiles
14	การผลิตเสื้อผ้าเครื่องแต่งกาย	648	6,984	2,070	4,914	852	285	568	5,774	1,651	4,124	3,921	1,375	2,546	1,854	276	1,578	358	135	223	Manufacture of wearing apparel
15	การผลิตเครื่องหนังและผลิตภัณฑ์ที่เกี่ยวข้อง	44	1,195	521	674	35	16	19	1,081	475	606	991	429	562	90	46	45	79	30	49	Manufacture of leather and related products
16	การผลิตไม้และผลิตภัณฑ์จากไม้และไม้กอก (ยกเว้นเฟอร์นิเจอร์)	142	2,339	1,514	825	114	72	41	1,984	1,366	618	1,774	1,273	501	210	93	117	241	75	166	Manufacture of wood and of products of wood and cork (except furniture); manufacture of articles of straw and plaiting materials
17	การผลิตกระดาษและผลิตภัณฑ์กระดาษ	50	1,603	880	724	6	3	3	1,436	815	621	826	498	328	610	317	293	161	61	100	Manufacture of paper and paper products
18	การพิมพ์และการผลิตซ้ำสิ่งบันทึกข้อมูล	221	2,691	1,514	1,177	187	99	88	2,151	1,273	878	1,383	852	531	768	422	347	353	142	211	Printing and reproduction of recorded media
19	การผลิตถ่านโค้กและผลิตภัณฑ์ที่ได้จาก	4	128	83	45	-	-	-	94	63	31	44	25	19	50	38	12	34	20	14	Manufacture of coke and refined petroleum products
20	การผลิตเคมีภัณฑ์และผลิตภัณฑ์เคมี	137	3,518	1,975	1,543	31	14	17	2,663	1,627	1,036	1,843	1,183	660	820	444	376	825	334	491	Manufacture of chemicals and chemical products
21	การผลิตเภสัชภัณฑ์ เคมีภัณฑ์ที่ใช้รักษาโรค และผลิตภัณฑ์จากพืชและสัตว์ที่ใช้รักษาโรค	41	3,083	1,263	1,820	12	7	5	2,162	934	1,229	1,171	598	572	992	335	657	909	323	586	Manufacture of pharmaceuticals, medicinal chemical and botanical products
22	การผลิตผลิตภัณฑ์ยางและพลาสติก	110	4,022	2,253	1,769	46	27	18	3,493	1,993	1,500	2,348	1,348	1,000	1,145	645	500	484	233	251	Manufacture of rubber and plastic products
23	การผลิตผลิตภัณฑ์อื่นๆ ที่ทำจากแร่โลหะ	160	3,042	2,080	962	90	51	39	2,507	1,758	749	2,175	1,546	629	331	212	119	445	271	173	Manufacture of other non-metallic mineral products
24	การผลิตโลหะขั้นมูลฐาน	32	941	586	355	8	5	3	818	530	288	766	484	282	52	46	6	115	51	64	Manufacture of basic metals
25	การผลิตผลิตภัณฑ์โลหะประดิษฐ์ (ยกเว้นเครื่องจักรและอุปกรณ์)	808	6,865	4,705	2,160	783	594	189	5,507	3,877	1,630	4,525	3,310	1,214	982	567	416	575	234	341	Manufacture of fabricated metal products (excepts machinery and equipment)
26	การผลิตผลิตภัณฑ์คอมพิวเตอร์ อิเล็กทรอนิกส์ และอุปกรณ์ที่ใช้ในทางทัศนศาสตร์	37	1,129	665	464	6	5	1	932	597	335	779	537	242	153	60	93	191	63	128	Manufacture of computers, electronic and optical products
27	การผลิตอุปกรณ์ไฟฟ้า	64	2,895	1,659	1,237	11	9	2	2,442	1,400	1,042	1,670	1,086	585	771	314	458	442	250	192	Manufacture of electrical equipment
28	การผลิตเครื่องจักรและเครื่องมือ ซึ่งมิได้จัดประเภทไว้ในที่อื่น	83	2,566	1,533	1,033	9	5	4	2,225	1,396	829	1,807	1,160	647	418	236	182	332	132	200	Manufacture of machinery and equipment, n.e.c

ตาราง 4 คนทำงานในสถานประกอบการอุตสาหกรรมการผลิตในปี 2559 จำแนกตามสถานภาพการทำงาน เพศ และจำแนกตามหมวดย่อยอุตสาหกรรม (ต่อ)
Table 4 Persons Engaged in Manufacturing Establishments In 2016 by Work Status, Sex and by Division of Industry (cont.)

รหัส Code	หมวดย่อยอุตสาหกรรม	จำนวน สถาน- ประกอบการ		รวม Total		คนทำงานโดยไม่ได้รับค่าจ้าง/ เงินเดือน		รวม Total		ลูกจ้างในกรรมวิธีการผลิต Operatives				ลูกจ้างอื่น ๆ Other employees		Division of industry					
		รวม Total	ชาย Male	หญิง Female	Unpaid workers		รวม Total	ชาย Male	หญิง Female	ผู้มีทักษะฝีมือ Skill labour		ผู้ปฏิบัติงานไม่มีฝีมือ Unskill labour		รวม Total	ชาย Male		หญิง Female				
					รวม Total	ชาย Male				หญิง Female	รวม Total	ชาย Male	หญิง Female					รวม Total	ชาย Male	หญิง Female	
29	การผลิตยานยนต์ รถพ่วง และรถกึ่งพ่วง	75	1,764	1,210	555	79	50	28	1,430	1,055	374	1,163	911	252	267	144	122	256	104	152	Manufacture of motor vehicles, trailers and semi-trailers
30	การผลิตอุปกรณ์ขนส่งอื่น ๆ	16	354	234	120	22	12	10	320	218	102	315	216	99	5	2	3	12	4	8	Manufacture of other transport equipment
31	การผลิตเฟอร์นิเจอร์	326	6,031	3,860	2,171	337	235	102	5,274	3,472	1,802	3,655	2,515	1,141	1,619	957	661	420	152	268	Manufacture of furniture
32	การผลิตผลิตภัณฑ์อื่น ๆ	178	2,973	1,387	1,586	215	89	127	2,543	1,204	1,339	1,984	941	1,044	559	264	295	215	95	120	Other manufacturing
33	การซ่อมและการติดตั้งเครื่องจักรและอุปกรณ์	138	1,324	969	355	71	58	13	1,017	803	214	911	734	177	106	69	37	236	107	128	Repair and installation of machinery and equipment
37	การจัดการน้ำเสีย	7	189	118	72	4	3	1	148	100	48	63	39	24	85	61	24	38	15	23	Sewerage
38	การเก็บรวบรวมของเสีย การบำบัด และการกำจัด ของเสีย รวมถึงการนำของเสียกลับมาใช้ใหม่	6	36	27	9	7	3	4	26	21	5	12	9	3	14	12	2	3	3	3	Waste collection, treatment and disposal activities; materials recovery management services
58	การจัดพิมพ์จำหน่ายหรือเผยแพร่	17	253	122	132	3	2	1	210	107	103	204	105	99	6	2	4	41	13	28	Publishing activities

ที่มา : สำนักงานอุตสาหกรรม พ.ศ. 2560 จังหวัดนนทบุรี สำนักงานสถิติแห่งชาติ กระทรวงดิจิทัลเพื่อเศรษฐกิจและสังคม

Source : The 2017 Industrial Census ,Nonthaburi Province, National Statistical Office, Ministry of Digital, Economy and Society.

ตาราง 5 จำนวนสถานประกอบการอุตสาหกรรมผลิต จำนวนตามจำนวนวันทำงานต่อสัปดาห์ จำนวนชั่วโมงทำงานเฉลี่ยต่อวันของลูกจ้าง และจำนวนตามหมวดอุตสาหกรรม
 Table 5 Number of Manufacturing Establishments by Working Days Per Week, Working Hours Per Day of Employees and by Division of Industry

รหัส Code	จำนวน สถาน ประกอบการ Number of establishments	คนทำงานโดยไม่ได้รับค่าจ้าง/เงินเดือน Unpaid workers				ลูกจ้างในกรรมวิธีการผลิต Operatives				ลูกจ้างอื่น ๆ Other employees				Division of industry						
		จำนวนวันทำงานต่อสัปดาห์ Number of working days per week		จำนวนชั่วโมงทำงานเฉลี่ยต่อวัน working hours per day		จำนวนวันทำงานต่อสัปดาห์ Number of working days per week		จำนวนชั่วโมงทำงานเฉลี่ยต่อวัน working hours per day		จำนวนวันทำงานต่อสัปดาห์ Number of working days per week		จำนวนชั่วโมงทำงานเฉลี่ยต่อวัน working hours per day								
		≤ 5	6-7	< 8	8-10	11-12	≤ 5	6	7	< 8	8-10	11-12	≤ 5		6	7	< 8	8-10		
		3,944	286	1,750	149	275	1,907	3	115	2,874	41	45	2,984	1	17	1,040	1	13	1,043	Total
10	การผลิตผลิตภัณฑ์อาหาร	381	33	159	42	50	183	2	10	241	12	9	254	-	2	94	-	-	96	Manufacture of food products
11	การผลิตเครื่องดื่ม	52	5	20	-	8	17	-	3	45	-	3	45	-	2	21	-	-	21	Manufacture of beverages
13	การผลิตสิ่งทอ	167	4	83	5	8	85	-	3	125	-	-	127	-	-	35	-	-	35	Manufacture of textiles
14	การผลิตเสื้อผ้าเครื่องแต่งกาย	648	97	434	32	45	518	-	14	260	5	-	279	-	1	40	-	-	41	Manufacture of wearing apparel
15	การผลิตเครื่องหนังและผลิตภัณฑ์ที่เกี่ยวข้อง	44	1	20	-	3	18	-	-	38	-	-	38	-	-	12	-	-	12	Manufacture of leather and related products
16	การผลิตไม้และผลิตภัณฑ์จากไม้และไม้ก๊อก (ยกเว้นเฟอร์นิเจอร์)																			Manufacture of wood and of products of wood and cork (except furniture); manufacture of articles of straw and plaiting materials
17	การผลิตสิ่งของจากหนังและวัสดุจากสัตว์อื่น ๆ	142	8	54	7	12	57	-	3	111	-	-	114	-	-	49	-	-	49	Manufacture of paper and paper products
18	การผลิตกระดาษและผลิตภัณฑ์กระดาษ	50	-	4	-	1	3	-	-	50	-	-	50	-	-	28	-	-	28	Printing and reproduction of recorded media
19	การผลิตยานยนต์และการผลิตชิ้นส่วนที่ติดต่อยานยนต์	221	15	82	8	21	84	-	-	189	4	-	193	-	-	69	-	-	69	Manufacture of coke and refined petroleum products
20	การผลิตเคมีภัณฑ์และผลิตภัณฑ์ปิโตรเลียม	4	-	-	-	-	-	-	1	3	-	-	4	-	1	1	-	-	2	Manufacture of chemicals and chemical products
21	การผลิตพลาสติกภัณฑ์ เคมีภัณฑ์ที่ใช้ภายในครัวเรือนและผลิตภัณฑ์จากพลาสติกที่ใช้ทางการแพทย์	137	5	13	1	3	16	-	5	121	1	4	124	-	1	55	-	-	56	Manufacture of pharmaceuticals, medicinal chemical and botanical products
22	การผลิตผลิตภัณฑ์ยางและพลาสติก	41	1	6	-	1	6	-	-	38	-	1	36	-	-	21	-	1	20	Manufacture of rubber and plastic products
23	การผลิตผลิตภัณฑ์อื่น ๆ ที่ทำจากแร่โลหะ	110	1	21	-	-	22	-	2	100	-	-	101	1	2	40	-	-	42	Manufacture of other non-metallic mineral products
24	การผลิตโลหะขั้นมูลฐาน	160	5	46	3	10	45	-	4	143	2	1	147	-	2	67	-	-	69	Manufacture of basic metals
25	การผลิตผลิตภัณฑ์โลหะประดิษฐ์	32	2	3	-	2	3	-	1	31	-	2	30	-	-	17	-	1	16	Manufacture of fabricated metal products (excepts machinery and equipment)
26	การผลิตผลิตภัณฑ์คอมพิวเตอร์ อิเล็กทรอนิกส์ และอุปกรณ์ที่ใช้ในทางทัศนศาสตร์	808	60	439	22	71	450	-	49	643	1	20	673	-	1	184	1	9	177	Manufacture of computers, electronic and optical products
27	การผลิตอุปกรณ์ไฟฟ้า	37	-	5	-	-	5	-	2	34	-	-	36	-	1	17	-	-	18	Manufacture of electrical equipment
28	การผลิตเครื่องจักรและเครื่องมือ ซึ่งไม่ได้จัดประเภทไว้ในที่อื่น	64	-	6	-	-	6	-	1	61	-	1	61	-	1	33	-	1	33	Manufacture of machinery and equipment, n.e.c
29	การผลิตยานยนต์ รถพ่วง และรถกึ่งพ่วง	83	-	6	-	-	6	-	-	83	-	-	83	-	-	51	-	-	51	Manufacture of motor vehicles, trailers and semi-trailers
30	การผลิตอุปกรณ์ขนส่งอื่น ๆ	75	-	43	-	6	37	-	-	55	-	3	52	-	-	19	-	-	19	Manufacture of other transport equipment
31	การผลิตเฟอร์นิเจอร์	16	-	9	2	-	10	1	-	10	-	-	10	-	-	5	-	-	5	Manufacture of furniture
32	การผลิตผลิตภัณฑ์อื่น ๆ	326	31	158	7	13	182	-	9	260	7	-	275	-	-	83	-	-	83	Other manufacturing
		178	15	87	20	17	105	-	2	108	9	1	118	-	1	40	-	-	41	

ตาราง 5 จำนวนสถานประกอบการอุตสาหกรรมผลิต จำแนกตามจำนวนวันทำงานต่อสัปดาห์ จำนวนชั่วโมงทำงานเฉลี่ยต่อวันของลูกจ้าง และจำนวนตามหมวดอุตสาหกรรม (ต่อ)
 Table 5 Number of Manufacturing Establishments by Working Days Per Week, Working Hours Per Day of Employees and by Division of Industry (cont.)

รหัส Code	จำนวน สถาน ประกอบการ Number of establishments	คนทำงานโดยไม่ได้รับค่าจ้าง/เงินเดือน Unpaid workers				ลูกจ้างในกรรมสิทธิ์การผลิต Operatives				ลูกจ้างอื่น ๆ Other employees				Division of industry				
		จำนวนวันทำงานต่อสัปดาห์ Number of working days per week		จำนวนชั่วโมงทำงานเฉลี่ยต่อวัน Number of working hours per day		จำนวนวันทำงานต่อสัปดาห์ Number of working days per week		จำนวนชั่วโมงทำงานเฉลี่ยต่อวัน Number of working hours per day		จำนวนวันทำงานต่อสัปดาห์ Number of working days per week		จำนวนชั่วโมงทำงานเฉลี่ยต่อวัน Number of working hours per day						
		≤ 5	6 - 7	< 8	8 - 10	11 - 12	≤ 5	6 - 7	< 8	8 - 10	11 - 12	≤ 5	6 - 7		< 8	8 - 10		
33	การซ่อมและการติดตั้งเครื่องจักรและอุปกรณ์	138	2	46	-	6	43	-	6	103	-	2	105	-	49	-	49	Repair and installation of machinery and equipment
37	การจัดกรน้ำเสีย	7	-	3	-	-	3	-	-	7	-	-	7	-	2	-	2	Sewerage
38	การเก็บรวบรวมของเสีย การบำบัด และการกำจัดของเสีย รวมถึงการนำของเสียกลับมาใช้ใหม่	6	-	3	-	-	3	-	-	5	-	-	5	-	3	-	3	Waste collection, treatment and disposal activities; materials recovery
58	การจัดพิมพ์จำหน่ายหรือเผยแพร่	17	-	1	-	-	1	-	-	3	13	3	16	-	2	5	8	Publishing activities

ที่มา : สำนักอุตสาหกรรม พ.ศ. 2560 จังหวัดนนทบุรี สำนักงานสถิติแห่งชาติ กระทรวงดิจิทัลเพื่อเศรษฐกิจและสังคม

Source : The 2017 Industrial Census, Nonthaburi Province, National Statistical Office, Ministry of Digital Economy and Society.

ตาราง 6 ลูกจ้างเช่า/แรงงานเช่าในสถานประกอบการอุตสาหกรรมผลิตในปี 2559 จำแนกตามสถานภาพการทำงาน เพศ และจำนวนตามหมวดอุตสาหกรรม
Table 6 Leased Employees in Manufacturing Establishments in 2016 by Work Status, Sex and by Division of Industry

รหัส Code	หมวดอุตสาหกรรม	จำนวน		มีลูกจ้างเช่า		ไม่มีลูกจ้างเช่า		ลูกจ้างเช่า/แรงงานเช่า		Leased employees		Division of industry
		สถาน- ประกอบกร Number of establishments	ร้อยละ %	จำนวน Number	ร้อยละ %	รวม Total	ชาย Male	หญิง Female	รวม Total	ชาย Male	หญิง Female	
รวม		3,944	100.0	1	0.3	40	16	24	3	3	37	24
10	การผลิตผลิตภัณฑ์อาหาร	381	100.0	-	-	-	-	-	-	-	-	- Manufacture of food products
11	การผลิตเครื่องดื่ม	52	100.0	-	-	-	-	-	-	-	-	- Manufacture of beverages
13	การผลิตสิ่งทอ	167	100.0	-	-	-	-	-	-	-	-	- Manufacture of textiles
14	การผลิตเสื้อผ้าเครื่องแต่งกาย	648	100.0	-	-	-	-	-	-	-	-	- Manufacture of wearing apparel
15	การผลิตเครื่องหนังและผลิตภัณฑ์ที่เกี่ยวข้อง	44	100.0	-	-	-	-	-	-	-	-	- Manufacture of leather and related products
16	การผลิตไม้และผลิตภัณฑ์จากไม้และไม้ก๊อก (ยกเว้นเฟอร์นิเจอร์)	142	100.0	-	-	-	-	-	-	-	-	Manufacture of wood and of products of wood and cork (except furniture);
17	การผลิตกระดาษและผลิตภัณฑ์กระดาษ	50	100.0	-	-	-	-	-	-	-	-	- Manufacture of articles of straw and plaiting materials
18	การพิมพ์และการผลิตสิ่งพิมพ์ที่ขยับอยู่	221	100.0	-	-	-	-	-	-	-	-	- Manufacture of paper and paper products
19	การผลิตแผ่นไม้กั้นและผลิตภัณฑ์ที่ได้จากการกลั่นปิโตรเลียม	4	100.0	-	-	-	-	-	-	-	-	- Printing and reproduction of recorded media
20	การผลิตเคมีภัณฑ์และผลิตภัณฑ์เคมี	137	100.0	-	-	-	-	-	-	-	-	- Manufacture of coke and refined petroleum products
21	การผลิตเภสัชภัณฑ์ เคมีภัณฑ์ที่ใช้รักษาโรค และผลิตภัณฑ์จากพืชและสัตว์ที่ใช้รักษาโรค	41	100.0	-	-	-	-	-	-	-	-	- Manufacture of chemicals and chemical products
22	การผลิตผลิตภัณฑ์ยางและพลาสติก	110	100.0	-	-	-	-	-	-	-	-	Manufacture of pharmaceuticals, medicinal chemical and botanical products
23	การผลิตผลิตภัณฑ์อื่น ๆ ที่ได้จากแร่โลหะ	160	100.0	-	-	-	-	-	-	-	-	- Manufacture of rubber and plastic products
24	การผลิตโลหะขั้นมูลฐาน	32	100.0	-	-	-	-	-	-	-	-	- Manufacture of other non-metallic mineral products
25	การผลิตผลิตภัณฑ์โลหะประดิษฐ์ (ยกเว้นเครื่องจักรและอุปกรณ์)	808	100.0	-	-	-	-	-	-	-	-	- Manufacture of basic metals
26	การผลิตผลิตภัณฑ์คอมพิวเตอร์ อิเล็กทรอนิกส์ และอุปกรณ์ที่ใช้ในทางทันตศาสตร์	37	100.0	-	-	-	-	-	-	-	-	Manufacture of fabricated metal products (excepts machinery and equipment)
27	การผลิตอุปกรณ์ไฟฟ้า	64	100.0	-	-	-	-	-	-	-	-	Manufacture of computers, electronic and optical products
28	การผลิตเครื่องจักรและเครื่องมือ ซึ่งมีได้แต่ประเภทไว้ในที่อื่น	83	98.8	1	1.2	40	16	24	3	3	37	- Manufacture of electrical equipment
29	การผลิตยานยนต์ รถพ่วง และรถเกี่ยว	75	100.0	-	-	-	-	-	-	-	-	24 Manufacture of machinery and equipment, n.e.c
30	การผลิตอุปกรณ์ขนส่งอื่น ๆ	16	100.0	-	-	-	-	-	-	-	-	- Manufacture of motor vehicles, trailers and semi-trailers
31	การผลิตเฟอร์นิเจอร์	326	100.0	-	-	-	-	-	-	-	-	- Manufacture of other transport equipment
												- Manufacture of furniture

ตาราง 7 ค่าตอบแทนแรงงานในปี 2559 จำแนกตามหมวดข้อมูลอุตสาหกรรม
Table 7 Remuneration In 2016 by Division of Industry

รหัส Code	จำนวน สถาน- ประกอบการ Number of establishments	จำนวนลูกจ้าง Number of employees	รวม Total			ลูกจ้างในกรรมสิทธิ์ภาคอุตสาหกรรม Operatives			ลูกจ้างอื่น ๆ Other employees			Division of industry			
			จำนวน Total	ค่าจ้าง เงินเดือน Wages, salaries	ค่าจ้าง โบนัส ฯลฯ Overtime bonus etc.	ค่าจ้าง เงินเดือน Wages, salaries	ค่าจ้าง โบนัส ฯลฯ Overtime bonus etc.	ค่าจ้าง เงินเดือน Wages, salaries	ค่าจ้าง โบนัส ฯลฯ Overtime bonus etc.	ค่าจ้าง เงินเดือน Wages, salaries	ค่าจ้าง โบนัส ฯลฯ Overtime bonus etc.				
	3,944	62,495	9,275,809.7	7,566,159.8	6,677,694.3	555,569.1	6,600.6	27,851.0	318,444.9	1,709,650.0	1,505,192.4	131,038.6	1,327.5	8,072.2	64,019.2
10															6,291.4
11															3,595.1
13															1,400.2
14															4,794.1
15															4,759.9
16															1,372.2
17															987.0
18															2,334.3
19															801.0
20															5,566.8
21															6,720.9
22															3,495.7
23															2,267.8
24															870.2
25															4,220.0
26															1,798.4
27															4,908.3
28															3,208.4
29															1,947.3
30															33.4
31															2,737.1
32															1,803.6
33															1,575.3

ตาราง 7 ค่าตอบแทนแรงงานในปี 2559 จำแนกตามหมวดอุตสาหกรรม (ต่อ)
Table 7 Remuneration In 2016 by Division of Industry (cont.)

รหัส Code	จำนวน สถาน- ประกอบการ Number of establishments	จำนวนลูกจ้าง Number of employees	รวม Total			ลูกจ้างในกรรมสิทธิ์ภาคอุตสาหกรรม ลูกจ้างในกรรมสิทธิ์ภาคอุตสาหกรรม			ลูกจ้างอื่น ๆ Other employees			Division of industry	
			จำนวน	ค่าจ้าง เงินเดือน Wages, salaries	รวม Total	ค่าจ้าง เงินเดือน Wages, salaries	รวม Total	ค่าจ้าง เงินเดือน Wages, salaries	รวม Total	ค่าจ้าง เงินเดือน Wages, salaries	รวม Total		ค่าจ้าง เงินเดือน Wages, salaries
			จำนวน	ค่าจ้าง เงินเดือน Wages, salaries	รวม Total	ค่าจ้าง เงินเดือน Wages, salaries	รวม Total	ค่าจ้าง เงินเดือน Wages, salaries	รวม Total	ค่าจ้าง เงินเดือน Wages, salaries	รวม Total		ค่าจ้าง เงินเดือน Wages, salaries
37 การจัดการน้ำเสีย	7	186	40,994.2	34,550.4	5,411.3	15.0	1,037.5	20,281.2	19,308.3	556.7	416.2	416.2	Sewerage
38 การเก็บรวบรวมของเสีย การบำบัด และการกำจัดของเสีย	6	29	2,767.8	2,649.9	-	-	1,179	343.6	326.9	-	-	16.8	Waste collection, treatment and disposal activities;
รวมถึงการนำของเสียกลับมาใช้ใหม่	17	250	48,337.2	41,389.8	4,834.9	34.2	1,342.6	8,059.5	7,157.7	560.0	341.8	341.8	materials recovery
58 การจัดพิมพ์จำหน่ายหรือเผยแพร่													Publishing activities

ที่มา : สำมะโนอุตสาหกรรม พ.ศ. 2560 จังหวัดนนทบุรี, สำนักงานสถิติแห่งชาติ กระทรวงดิจิทัลเพื่อเศรษฐกิจและสังคม

Source : The 2017 Industrial Census ,Nonthaburi Province, National Statistical Office, Ministry of Digital Economy and Society.

ตาราง 8 มูลค่าวัตถุดิบและวัสดุประกอบฯ และสินค้าคงเหลือต้นปีและปลายปี 2559 จำแนกตามหมวดข้อมูลอุตสาหกรรม
Table 8 Value of Stocks At The Beginning and The End of 2016 by Division of Industry

รหัส Code	จำนวน สถาน- ประกอบกร Number of establishments	มูลค่า ณ ต้นปี 2559 At the beginning of 2016				มูลค่า ณ ปลายปี 2559 At the end of 2016				Division of industry
		รวม Total	วัตถุดิบ และ วัสดุประกอบฯ Materials and components for resale	สินค้า ระหว่าง ผลิต Work in progress	สินค้า สำเร็จรูป Finished goods	รวม Total	วัตถุดิบ และ วัสดุประกอบฯ Materials and components for resale	สินค้า ระหว่าง ผลิต Work in progress	สินค้า สำเร็จรูป Finished goods	
		รวม	9,012,146.8	1,794,958.9	3,898,033.6	112,365.9	1,642,222.4	4,062,314.8	99,958.6	Total
10	381	การผลิตผลิตภัณฑ์อาหาร	4,003.9	Manufacture of food products	4,003.9	Manufacture of food products				
11	52	การผลิตเครื่องดื่ม	185,060.4	-	185,060.4	130,719.1	9,249.0	45,092.3		- Manufacture of beverages
13	167	การผลิตสิ่งทอ	578,770.6	6,169.9	179,248.5	39,008.7	355,062.8			5,450.6 Manufacture of textiles
14	648	การผลิตเครื่องนุ่งห่มและเครื่องแต่งกาย	634,245.8	195.0	456,853.0	26,367.4	150,860.3			165.0 Manufacture of wearing apparels
15	44	การผลิตเครื่องมือและผลิตภัณฑ์ที่เกี่ยวข้อง	259,929.3	78.4	237,855.2	2,513.3	19,473.8			87.1 Manufacture of leather and related products
16		การผลิตไม้และผลิตภัณฑ์จากไม้และไม้กึ่ง (ยกเว้นเฟอร์นิเจอร์)	1,094,291.7	26,993.5	741,351.0	56,341.2	273,297.7			Manufacture of wood and of products of wood and cork (except furniture);
17	50	การผลิตกระดาษและผลิตภัณฑ์กระดาษ	464,285.2	2,020.0	283,109.7	132,088.5	48,067.0			23,301.8 manufacture of articles of straw and plaiting materials
18	221	การพิมพ์และการผลิตซ้ำสื่อบันทึกข้อมูล	257,097.4	615.4	164,071.9	30,830.2	61,949.1			1,020.0 Manufacture of paper and paper products
19	4	การผลิตถ่านโค้กและผลิตภัณฑ์ปิโตรเลียม	4,750.8	-	2,865.6	285.3	1,599.9			246.2 Printing and reproduction of recorded media
20	137	การผลิตเคมีภัณฑ์และผลิตภัณฑ์เคมี	1,480,812.7	126.6	839,798.8	517,623.6	123,323.2			- Manufacture of coke and refined petroleum products
21		การผลิตเภสัชภัณฑ์ เหมันภัณฑ์ใช้ภายในโรค และผลิตภัณฑ์จากพืชและสัตว์ใช้ภายในโรค	950,079.9	1,664.9	546,587.3	179,908.7	221,373.0			67.1 Manufacture of chemicals and chemical products
22	110	การผลิตผลิตภัณฑ์พลาสติก	529,454.6	8,048.5	339,824.8	55,242.3	127,222.3			Manufacture of pharmaceuticals, medicinal chemical and botanical products
23	160	การผลิตผลิตภัณฑ์อื่นๆ ที่ทำจากพลาสติก	444,833.5	25,979.0	276,425.6	53,947.8	90,468.0			2,211.0 and botanical products
24	32	การผลิตโลหะขั้นพื้นฐาน	917,005.9	300.7	905,638.7	2,161.0	8,712.3			7,165.3 Manufacture of rubber and plastic products
25		การผลิตผลิตภัณฑ์โลหะประดิษฐ์	917,005.9	300.7	905,638.7	2,161.0	8,712.3			23,992.0 Manufacture of other non-metallic mineral products
26	808	การผลิตเครื่องมือเครื่องใช้ทางทัศนศาสตร์ (ยกเว้นเครื่องจักรและอุปกรณ์)	1,721,863.1	28,092.7	1,158,973.5	99,191.1	437,459.6			494.0 Manufacture of basic metals
27	37	การผลิตอุปกรณ์ที่ใช้ในทางทัศนศาสตร์	243,541.4	116.5	123,983.1	7,249.8	111,857.6			Manufacture of fabricated metal products
28	64	การผลิตอุปกรณ์ไฟฟ้า	1,144,105.1	-	744,510.3	64,494.7	335,100.1			Manufacture of machinery and equipment
29	83	การผลิตเครื่องจักรและเครื่องมือ ซึ่งมีกำลังประมาณ 10 กิโลวัตต์ขึ้นไป	502,983.4	-	398,323.0	14,107.3	90,553.2			- Manufacture of electrical equipment
30	75	การผลิตยานยนต์ รถต่าง และรถกึ่งราง	464,225.5	-	347,753.1	24,280.3	91,892.1			- Manufacture of machinery and equipment, n.e.c
31	16	การผลิตอุปกรณ์ขนส่งอื่นๆ	8,216.8	1,500.0	3,068.8	1,773.1	2,794.8			3,000.0 Manufacture of motor vehicles, trailers and semi-trailers
32	326	การผลิตเฟอร์นิเจอร์	635,858.2	2,650.0	327,336.3	94,839.9	211,032.1			580.0 Manufacture of other transport equipment
33	178	การผลิตผลิตภัณฑ์อื่นๆ	981,151.7	182.0	684,146.7	84,935.0	211,996.3			2,650.0 Manufacture of furniture

(พันบาท In Thousand Baht)

ตาราง 8 มูลค่าวัตถุดิบและวัสดุประกอบฯ และสินค้าคงเหลือต้นปีและปลายปี 2559 จำแนกตามหมวดหมู่อุตสาหกรรม (ต่อ)
Table 8 Value of Stocks At The Beginning and The End of 2016 by Division of Industry (cont.)

รหัส Code	จำนวน สถาน- ประกอบการ Number of establishments	มูลค่า ณ ต้นปี 2559 At the beginning of 2016				มูลค่า ณ ปลายปี 2559 At the end of 2016				Division of industry		
		รวม Total	วัตถุดิบ และ วัสดุประกอบฯ Materials and components	สินค้า ระหว่าง ผลิต Work in progress	สินค้า สำเร็จรูป Finished goods	สินค้า ระหว่าง ผลิต Work in progress	สินค้า สำเร็จรูป Finished goods	สินค้าที่ซื้อ จำหน่ายใน สภาพเดิม Goods purchased for resale	สินค้าที่ซื้อ จำหน่ายใน สภาพเดิม Goods purchased for resale			
33 การซ่อมและการติดตั้งเครื่องจักรและอุปกรณ์	138	52,732.2	36,408.1	6,537.6	8,605.4	1,181.0	53,615.6	39,486.8	4,364.5	8,303.3	1,460.9	Repair and installation of machinery and equipment
37 การจัดการน้ำเสีย	7	101,191.3	40,666.7	25,218.6	35,306.0	-	117,819.6	59,382.3	46,749.8	11,687.5	-	Sewerage
38 การเก็บรวบรวมของเสีย การบำบัด และการกำจัดของเสีย	6	911.5	911.5	-	-	-	885.0	885.0	-	-	-	Waste collection, treatment and disposal activities;
58 รวมถึงการนำของเสียกลับมาใช้ใหม่ รวมถึงการจัดจำหน่ายหรือเผยแพร่	17	4,947.3	2,627.8	1,089.9	1,229.5	-	5,331.7	3,737.1	1,288.0	306.6	-	materials recovery - Publishing activities

ที่มา : สำนักข้อมูลอุตสาหกรรม พ.ศ. 2560 จังหวัดนนทบุรี สำนักงานสถิติแห่งชาติ กระทรวงดิจิทัลเพื่อเศรษฐกิจและสังคม

Source : The 2017 Industrial Census ,Nonthaburi Province, National Statistical Office, Ministry of Digital Economy and Society.

ตาราง 9 ส่วนเปลี่ยนแปลงของมูลค่าวัตถุดิบและวัสดุประกอบฯ และสินค้าคงเหลือในปี 2559 จำนวนตามหมวดย่อยอุตสาหกรรม
Table 9 Change in Value of Stocks In 2016 by Division of Industry

รหัส Code	หมวดย่อยอุตสาหกรรม	จำนวน สถาน- ประกอบ การ Number of establishments	ส่วนเปลี่ยนแปลงของมูลค่าวัตถุดิบและวัสดุประกอบฯ และสินค้าคงเหลือ Change in value of stocks					Division of industry
			รวม Total	วัตถุดิบและ วัสดุประกอบฯ Materials and components	สินค้าคงเหลือ สำเร็จรูป Finished goods	สินค้า ที่ซื้อ เข้ามา จำนวน ใน สภาพ เดิม Goods purchased for resale	สินค้า ที่ซื้อ เข้ามา จำนวน ใน สภาพ เดิม Goods purchased for resale	
	รวม	3,944	390,923.1	391,785.7	-152,736.5	164,281.2	-12,407.3	Total
10	การผลิตผลิตภัณฑ์อาหาร	381	34,613.9	-26,496.3	2,995.8	60,562.4	-2,448.0	Manufacture of food products
11	การผลิตเครื่องดื่ม	52	157,441.6	110,619.1	6,952.8	39,869.7	-	Manufacture of beverages
13	การผลิตสิ่งทอ	167	-51,056.7	3,661.8	1,716.6	-55,715.8	-719.3	Manufacture of textiles
14	การผลิตเสื้อผ้าเครื่องแต่งกาย	648	1,516.1	-11,601.2	-1,275.4	14,422.7	-30.0	Manufacture of wearing apparels
15	การผลิตเครื่องหนังและผลิตภัณฑ์ที่เกี่ยวข้อง	44	1,187.1	-3,216.3	-112.0	4,506.6	8.7	Manufacture of leather and related products
16	การผลิตไม้และผลิตภัณฑ์จากไม้และไม้ก๊อก (ยกเว้นเฟอร์นิเจอร์)							Manufacture of wood and of products of wood and cork (except furniture);
	การผลิตสิ่งของจากฟางและวัสดุผักสานอื่นๆ	142	-113,591.5	-103,758.1	1,378.8	-7,520.4	-3,691.7	manufacture of articles of straw and plaiting materials
17	การผลิตกระดาษและผลิตภัณฑ์กระดาษ	50	129,556.5	134,027.8	1,529.4	-5,000.7	-1,000.0	Manufacture of paper and paper products
18	การพิมพ์และการผลิตซ้ำสื่อบันทึกข้อมูล	221	-180.5	5,978.3	-6,348.6	559.0	-369.2	Printing and reproduction of recorded media
19	การผลิตถ่านโค้กและผลิตภัณฑ์ที่ได้จากการถลุงปิโตรเลียม	4	-3,575.3	-1,345.3	-99.5	-2,130.6	-	Manufacture of coke and refined petroleum products
20	การผลิตเคมีภัณฑ์และผลิตภัณฑ์เคมี	137	-376,293.6	-183,349.1	-191,310.3	-3,574.8	-59.4	Manufacture of chemicals and chemical products
21	การผลิตพลาสติก เคมีภัณฑ์ใช้รักษาโรค และผลิตภัณฑ์จากพืชและสัตว์ที่ใช้รักษาโรค	41	-80,881.5	-64,960.6	-8,756.3	-7,710.7	546.1	Manufacture of pharmaceuticals, medicinal chemical and botanical products
22	การผลิตผลิตภัณฑ์ยางและพลาสติก	110	-28,383.4	9,896.1	-25,867.8	-11,528.5	-883.2	Manufacture of rubber and plastic products
23	การผลิตผลิตภัณฑ์อื่นๆ ที่ทำจากแร่โลหะ	160	-13,997.3	-96,237.3	41,496.2	42,730.8	-1,987.0	Manufacture of other non-metallic mineral products
24	การผลิตโลหะขั้นมูลฐาน	32	134,150.1	134,064.2	-217.0	109.6	193.3	Manufacture of basic metals
25	การผลิตผลิตภัณฑ์โลหะประดิษฐ์ (ยกเว้นเครื่องจักรและอุปกรณ์)	808	67,589.3	37,506.3	2,813.5	29,123.3	-1,853.8	Manufacture of fabricated metal products (excludes machinery and equipment)
26	การผลิตผลิตภัณฑ์คอมพิวเตอร์ อิเล็กทรอนิกส์ และอุปกรณ์ที่ใช้ในทางทัศนศาสตร์	37	-55,018.6	-17,924.5	-6,734.0	-30,694.5	334.4	Manufacture of computers, electronic and optical products
27	การผลิตอุปกรณ์ไฟฟ้า	64	54,512.2	70,812.1	5,371.0	-21,670.9	-	Manufacture of electrical equipment

ตาราง 9 ส่วนเปลี่ยนแปลงของมูลค่าวัตถุดิบและวัสดุประกอบฯ และสินค้าคงเหลือในปี 2559 จำแนกตามหมวดย่อยอุตสาหกรรม (ต่อ)

Table 9 Change in Value of Stocks In 2016 by Division of Industry (cont.)

(พันบาท In Thousand Baht)

รหัส Code	หมวดย่อยอุตสาหกรรม	จำนวน สถาน- ประกอบ การ Number of establishments	ส่วนเปลี่ยนแปลงของมูลค่าวัตถุดิบและวัสดุประกอบฯ และสินค้าคงเหลือ Change in value of stocks					Division of industry
			รวม Total	วัตถุดิบและ วัสดุประกอบฯ Materials and components	สินค้าระหว่าง ผลิต Work in progress	สินค้า สำเร็จรูป Finished goods	สินค้าที่ซื้อ มา จำหน่ายในสภาพเดิม Goods purchased for resale	
28	การผลิตเครื่องจักรและเครื่องมือ ซึ่งมีจัดประเภทไว้ในที่อื่น	83	12,034.7	12,826.5	-2,634.8	1,843.0	-	- Manufacture of machinery and equipment, n.e.c
29	การผลิตยานยนต์ รถพ่วง และรถกึ่งพ่วง	75	-56,983.0	-28,182.2	-22,850.7	-6,250.2	300.0	Manufacture of motor vehicles, trailers and semi-trailers
30	การผลิตอุปกรณ์ขนส่งอื่นๆ	16	-9,075.6	-2,928.3	-2,425.3	-2,802.0	-920.0	Manufacture of other transport equipment
31	การผลิตเฟอร์นิเจอร์	326	-34,997.4	-37,603.8	2,081.7	524.7	-	Manufacture of furniture
32	การผลิตผลิตภัณฑ์อื่น ๆ	178	606,486.3	427,119.4	30,003.1	149,472.0	-108.2	Other manufacturing
33	การซ่อมและการติดตั้งเครื่องจักรและอุปกรณ์	138	883.5	3,078.7	-2,173.1	-302.1	279.9	Repair and installation of machinery and equipment
37	การจัดการน้ำเสีย	7	16,628.3	18,715.6	21,531.2	-23,618.6	-	Sewerage
38	การเก็บรวบรวมของเสีย การบำบัด และการกำจัดของเสีย							Waste collection, treatment and disposal activities;
	รวมถึงการนำของเสียกลับมาใช้ใหม่	6	-26.5	-26.5	-	-	-	materials recovery
58	การจัดพิมพ์จำหน่ายหรือเผยแพร่	17	384.4	1,109.3	198.0	-922.9	-	Publishing activities

ที่มา : สำมะโนอุตสาหกรรม พ.ศ. 2560 จังหวัดนนทบุรี สำนักงานสถิติแห่งชาติ กระทรวงดิจิทัลเพื่อเศรษฐกิจและสังคม

Source : The 2017 Industrial Census ,Nonthaburi Province, National Statistical Office, Ministry of Digital Economy and Society.

ตาราง 10 ค่าใช้จ่ายที่สิ้นของสถานประกอบการอุตสาหกรรมผลิตในปี 2559 จำแนกตามหมวดของอุตสาหกรรม

Table 10 Total Expenses of Manufacturing Establishments In 2016 by Division of Industry

รหัส Code	หมวดอุตสาหกรรม Division of industry	จำนวน สถาน- ประกอบการ Number of establishments	รวม Total	ค่าซื้อวัสดุ และวัสดุประกอบ ที่ใช้ในการผลิต Purchase of materials and components	ค่าเชื้อเพลิง Cost of fuels	ค่าไฟฟ้า ที่ใช้ในการผลิต Electricity used in production	ค่าติดตั้งและ บำรุงรักษา ซึ่งทำโดยผู้ เช่า Cost of repair and maintenance of goods of purchase	ค่าติดตั้งและ บำรุงรักษา ซึ่งทำโดย เครื่อง Cost of repair and maintenance of machinery and equipment	ค่าซื้อสินค้า ที่โอนจำหน่าย ในสภาพเดิม Purchase of goods for resale	ค่าจ้างช่าง ซ่อมแซม และค่า ค่าจ้างช่าง ซ่อมแซม Cost of contract and commission work for leased employees	ค่าใช้ จ่าย ในการขาย Cost of sale	ค่าใช้ จ่าย ในการบริหาร และดำเนินงาน Administrative expense	ค่าใช้ จ่าย อื่น Other expenses	(พันบาท In Thousand Baht)
10	การผลิตกับที่อาหาร	381	10,803,770.6	6,852,113.3	73,476.2	968,954.8	334,697.7	334,697.7	62,456.8	215,809.2	506,071.2	1,656,793.0	78,162.7	Manufacture of food products
11	การผลิตเครื่องดื่ม	52	3,637,693.5	1,126,983.5	6,116.1	400,835.9	44,257.1	44,257.1	-	103,934.3	1,42,383.5	1,643,788.4	27,611.3	Manufacture of beverages
13	การผลิตสิ่งทอ	167	1,418,761.4	799,739.6	29,669.8	159,804.7	31,717.5	31,717.5	6,472.5	1,891.6	23,706.5	164,522.9	199,162.3	Manufacture of textiles
14	การผลิตเครื่องนุ่งห่ม	648	3,148,463.0	2,411,535.8	30,273.4	103,427.2	12,399.7	28,547.0	940.5	3,708.7	151,109.9	381,577.1	24,883.8	Manufacture of wearing apparel
15	การผลิตเครื่องหนังและผลิตภัณฑ์ที่เกี่ยวข้อง	44	1,061,265.9	692,405.0	38,358.4	89,333.0	53,474.7	53,474.7	549.8	2,282.8	18,237.0	132,554.9	28,609.0	Manufacture of leather and related products
16	การผลิตไม้และผลิตภัณฑ์จากไม้และไม้กอก (ยกเว้นฟองน้ำ) การผลิตสิ่งของจากฟาง และวัสดุจากหญ้า	142	3,563,833.6	1,724,963.7	53,423.7	313,552.0	94,613.4	38,912.7	19,295.3	115,815.0	91,517.5	1,093,375.2	18,365.1	Manufacture of wood and of products of wood and cork (except furniture); manufacture of articles of straw and plaiting materials
17	การผลิตกระดาษและผลิตภัณฑ์กระดาษ	50	2,560,243.7	1,035,852.9	35,634.8	253,231.6	28,415.7	81,105.2	29,137.5	45,976.2	110,453.9	888,597.4	51,838.5	Manufacture of paper and paper products
18	การพิมพ์และการผลิตสิ่งพิมพ์ที่ต่อเนื่อง	221	2,284,465.5	911,210.6	31,688.6	351,025.4	16,102.7	67,204.0	2,300.9	29,009.4	127,091.6	605,456.8	143,375.4	Printing and reproduction of recorded media
19	การผลิตถ่านหินและผลิตภัณฑ์ที่ได้ จากการถ่านหิน	4	126,740.6	52,003.2	1,792.9	8,610.8	1,193.4	2,869.4	-	3,978.0	134.2	56,158.5	0.3	Manufacture of coke and refined petroleum products
20	การผลิตเคมีภัณฑ์และผลิตภัณฑ์เคมี	137	6,218,165.9	3,699,558.3	100,115.7	604,391.9	61,005.0	237,170.0	36,324.1	135,061.8	305,648.3	997,281.9	43,609.1	Manufacture of chemicals and chemical products
21	การผลิตเซรามิก และผลิตภัณฑ์จากหินและตัวที่ใช้ทำกระจก และผลิตภัณฑ์จากหินและตัวที่ใช้ทำกระจก	41	4,509,168.7	1,936,777.8	60,307.9	190,621.1	16,557.7	115,292.8	187.3	11,815.6	817,990.2	737,491.1	622,127.4	Manufacture of pharmaceuticals, medicinal chemical and botanical products
22	การผลิตผลิตภัณฑ์ยางและพลาสติก	110	4,776,680.1	2,424,307.8	71,711.0	447,934.7	91,055.4	114,076.6	58,609.0	114,076.6	227,532.9	1,127,572.1	119,776.3	Manufacture of rubber and plastic products
23	การผลิตผลิตภัณฑ์อื่นๆ ที่มาจากแร่โลหะ	160	5,184,429.5	3,013,383.4	97,190.7	364,597.1	36,134.8	157,803.1	380,050.0	159,299.8	210,466.6	707,414.8	57,849.2	Manufacture of other non-metallic mineral products
24	การผลิตโลหะขั้นมูลฐาน	32	3,011,133.8	1,047,448.3	3,572.5	776,779.1	9,165.5	6,275.0	5,049.5	8,378.9	153,445.5	971,779.8	29,239.7	Manufacture of basic metals
25	การผลิตผลิตภัณฑ์โลหะประดิษฐ์ (ยกเว้นเครื่องมือช่างและอุปกรณ์)	808	7,450,532.3	2,916,668.3	45,370.2	601,533.7	88,603.8	130,268.8	14,612.4	180,773.5	466,857.5	2,915,805.1	90,039.1	Manufacture of fabricated metal products (except machinery and equipment)
26	การผลิตผลิตภัณฑ์คอมพิวเตอร์ อิเล็กทรอนิกส์ และอุปกรณ์ที่ใช้ในทางทัศนศาสตร์	37	2,020,732.1	1,196,411.8	78,242.8	210,630.5	12,177.8	16,804.3	134,748.1	6,533.3	20,999.3	324,980.6	19,803.6	Manufacture of computers, electronic and optical products
27	การผลิตอุปกรณ์ไฟฟ้า	64	9,184,759.0	4,964,412.6	49,891.1	322,985.0	84,213.5	166,544.6	6,873.6	254,489.2	838,126.3	2,363,510.4	133,712.6	Manufacture of electrical equipment
28	การผลิตเครื่องจักรและเครื่องมือ ซึ่งมีได้ตั้งแต่ปะเก็นไปจนถึง	83	3,122,717.8	1,545,963.8	50,667.8	234,726.7	90,078.9	57,158.1	8.9	66,209.8	330,222.5	701,613.0	45,418.2	Manufacture of machinery and equipment, n.e.c.
29	การผลิตยานยนต์ รถแทรกเตอร์ และรถเกี่ยว	75	2,723,972.3	1,359,368.4	127,179.4	165,265.0	96,304.9	96,304.9	1,223.0	98,775.9	134,628.1	678,606.7	29,373.0	Manufacture of motor vehicles, trailers and semi-trailers
30	การผลิตอุปกรณ์ขนส่งอื่นๆ	16	106,391.6	67,722.3	395.9	4,443.3	838.9	838.9	6,150.0	2,876.8	2,903.6	13,909.8	6,979.3	Manufacture of other transport equipment
31	การผลิตเฟอร์นิเจอร์	326	3,568,127.3	1,678,065.6	30,020.3	382,153.2	67,078.6	58,408.8	29,891.8	111,171.6	156,697.6	975,663.3	63,083.5	Manufacture of furniture
32	การผลิตผลิตภัณฑ์อื่นๆ	178	6,636,596.0	1,096,012.1	4,028.7	517,426.2	125,956.7	18,761.4	1,829.6	108,851.6	187,001.3	1,567,412.6	9,316.0	Other manufacturing
33	การซ่อมแซมและติดตั้งเครื่องจักรและอุปกรณ์	138	1,235,612.3	602,709.3	28,194.8	84,149.4	106,923.3	27,357.8	39,933.0	56,161.5	31,850.8	231,045.3	27,287.3	Repair and installation of machinery and equipment
37	การจัดการน้ำเสีย	7	509,448.3	232,138.3	35,242.3	63,458.4	18,384.0	29,796.8	-	387.0	12,256.8	83,578.4	34,206.4	Severage

ตาราง 11 รายรับพัสดุของสถานประกอบการอุตสาหกรรมผลิตในปี 2559 จำนวนตามหมวดย่อยอุตสาหกรรม

Table 11 Total Receipts of Manufacturing Establishments In 2016 by Division of Industry

รหัส Code	หมวดย่อยอุตสาหกรรม Division of industry	จำนวน สถานประกอบการ Number of establishments	รวม Total	มูลค่าขายผลิต Sales of goods produced	รายรับจาก การขายสินค้า ที่ซื้อจากราย ในภาคนี้ Sales of goods purchased for resale	รายรับจาก รับจ้างหนักทำ ผลิตสินค้า Receipts for contract and commission work	รายรับจาก บริการ บำรุงรักษา ซ่อมแซม Receipts for repair and installation work done for others	รายรับจาก ให้เช่าที่ดิน อาคาร Receipts for rent on land building, vehicle, machinery and equipment	เงินปันผล Dividend	ดอกเบี้ย Interest	กำไรจากการ เปลี่ยนแปลง อัตราแลกเปลี่ยน Gain form currency exchange	รายอื่น ๆ Other receipts	รวม Total	(พันบาท In Thousand Baht)
10	การผลิตภัตตาคาร	381	13,596,014.7	13,319,079.1	69,168.3	40,853.3	34,487.9	-	9,603.7	4,117.9	116,928.8	1,330.7	1,330.7	Manufacture of food products
11	การผลิตเครื่องดื่ม	52	5,712,736.5	5,463,963.9	-	17,277.0	18,391.2	-	4,555.5	-	206,950.0	1,599.0	1,599.0	Manufacture of beverages
13	การผลิตสิ่งทอ	167	1,887,150.4	1,826,406.7	7,745.1	-	-	-	2,922.4	738.7	4,890.7	44,446.9	44,446.9	Manufacture of textiles
14	การผลิตเครื่องนุ่งห่มเครื่องแต่งกาย	648	4,608,301.4	4,546,812.7	1,493.4	55,993.2	219.9	-	439.3	176.0	869.1	2,387.9	2,387.9	Manufacture of wearing apparel
15	การผลิตรองเท้าและผลิตภัณฑ์ที่เกี่ยวข้อง	44	1,373,688.3	1,365,896.6	736.4	416.6	8.9	-	-	827.7	-	5,772.1	5,772.1	Manufacture of leather and related products
16	การผลิตไม้และผลิตภัณฑ์จากไม้และไม้กอก (ยกเว้นเฟอร์นิเจอร์)	142	4,576,161.2	4,392,421.6	18,931.9	69,019.2	77,446.1	694.3	307.3	237.8	17,029.6	73.6	73.6	Manufacture of wood and of products of wood and cork (except furniture); manufacture of articles and cork (except straw and plaiting materials)
17	การผลิตกระดาษและผลิตภัณฑ์กระดาษ	50	3,310,583.4	3,179,176.6	30,394.5	5,582.7	5,700.6	26.0	1,286.0	2,732.5	68,438.7	17,245.6	17,245.6	Manufacture of paper and paper products
18	การพิมพ์และการผลิตสิ่งอื่นที่พิมพ์ที่ถือลิขสิทธิ์	221	2,988,417.0	2,920,919.6	3,058.4	8,088.4	2,366.0	-	518.9	1,198.2	13,367.7	38,809.8	38,809.8	Printing and reproduction of recorded media
19	การผลิตยานยนต์และผลิตภัณฑ์ได้แก่การกั้นนิรภัย	4	168,180.2	167,632.2	-	168.4	127.9	-	40.4	-	-	3.8	3.8	Manufacture of coke and refined petroleum products
20	การผลิตเคมีภัณฑ์และผลิตภัณฑ์เคมี	137	8,666,902.0	8,577,499.7	38,770.0	9,102.8	5,462.0	135.3	3,566.4	392.5	24,358.9	7,055.8	7,055.8	Manufacture of chemicals and chemical products
21	การผลิตเภสัชภัณฑ์ เคมีภัณฑ์ที่ใช้รักษาโรค และผลิตภัณฑ์จากพืชและสัตว์ที่ใช้รักษาโรค	41	6,107,513.9	6,035,318.0	187.3	5,534.6	2,924.1	2,635.4	772.5	12,460.0	14,177.2	15,620.9	15,620.9	Manufacture of pharmaceuticals, medicinal chemical and botanical products
22	การผลิตผลิตภัณฑ์ยางและพลาสติก	110	5,942,568.6	5,768,276.0	96,600.5	13,386.8	19,931.2	480.0	5,916.7	260.8	34,225.0	3,491.6	3,491.6	Manufacture of rubber and plastic products
23	การผลิตผลิตภัณฑ์อื่น ๆ ที่ทำจากแร่โลหะ	160	6,495,347.7	5,888,245.9	534,429.0	7,573.4	3,781.2	112.5	2,257.0	1,597.3	47,593.7	12,741.4	12,741.4	Manufacture of other non-metallic mineral products
24	การผลิตโลหะขั้นพื้นฐาน	32	4,455,665.6	4,410,222.0	5,249.5	2,094.3	1,933.2	-	-	102.8	33,777.4	2,286.3	2,286.3	Manufacture of basic metals
25	การผลิตภัณฑ์โลหะประดิษฐ์ (ยกเว้นเครื่องมือเครื่องจักรและอุปกรณ์)	808	9,737,679.1	9,373,078.1	22,333.2	105,300.9	83,441.4	-	8,138.0	14,457.8	114,094.7	16,834.9	16,834.9	Manufacture of fabricated metal products (except machinery and equipment)
26	การผลิตผลิตภัณฑ์คอมพิวเตอร์ อิเล็กทรอนิกส์ และอุปกรณ์ที่ใช้ในทางทหาร	37	3,147,129.5	2,644,584.8	137,744.6	357.8	2,582.4	108.0	-	352,616.5	1,109.4	7,546.1	7,546.1	Manufacture of computers, electronic and optical products
27	การผลิตอุปกรณ์ไฟฟ้า	64	14,002,465.2	13,326,402.2	6,873.6	96,332.0	106,499.5	896.0	19,648.6	5,829.4	427,408.3	12,635.6	12,635.6	Manufacture of electrical equipment
28	การผลิตเครื่องจักรและเครื่องมือ ซึ่งได้จับประเภทไว้ในที่	83	3,895,748.4	3,234,947.3	11.3	488,721.6	32,911.9	496.1	10,613.3	11,688.4	106,077.2	8,281.2	8,281.2	Manufacture of machinery and equipment, n.e.c
29	การผลิตยานยนต์ รถบรรทุก และรถจักรยาน	75	3,526,860.8	3,442,337.0	1,723.0	26,623.0	18,726.6	-	15,373.0	1,134.8	17,738.0	3,205.4	3,205.4	Manufacture of motor vehicles, trailers and semi-trailers
30	การผลิตอุปกรณ์ขนส่งอื่น ๆ	16	155,319.8	146,792.0	8,300.0	-	-	43.6	-	54.3	108.5	21.3	21.3	Manufacture of other transport equipment
31	การผลิตเฟอร์นิเจอร์	326	4,832,119.5	4,658,938.9	33,434.4	32,919.7	31,406.2	-	4,337.9	35,424.0	22,171.8	13,486.6	13,486.6	Manufacture of furniture
32	การผลิตผลิตภัณฑ์อื่น ๆ	178	4,546,441.2	3,834,703.1	2,244.8	111,953.3	124,260.1	-	28,415.6	174.9	422,649.0	22,040.4	22,040.4	Other manufacturing
33	การซ่อมและการติดตั้งเครื่องจักรและอุปกรณ์	138	1,576,312.4	1,498,559.7	45,130.1	3,087.6	11,519.9	450.0	841.3	4,918.1	8,914.4	2,891.3	2,891.3	Repair and installation of machinery and equipment
37	การจัดการน้ำเสีย	7	607,769.7	604,191.9	-	28.6	3,200.0	-	3.9	39.9	305.5	-	-	- Sewerage

ตาราง 11 รายรับทั้งสิ้นของสถานประกอบการอุตสาหกรรมผลิตในปี 2559 จำนวนตามหมวดอุตสาหกรรม (ต่อ)

Table 11 Total Receipts of Manufacturing Establishments In 2016 by Division of Industry (cont.)

รหัส Code	หมวดอุตสาหกรรม Division of Industry	จำนวน สถานประกอบการ Number of establishments	รวม Total	(พันบาท In Thousand Baht)																					
				มูลค่าขายผลิต Sales of goods produced	รายรับจาก การขายสินค้า ที่ออกมาจำหน่าย ในสภาพเดิม Sales of goods purchased for resale	รายรับจาก รับจ้างหมักการ ผลิตสินค้า Receipts for contract and commission work	รายรับจากการ บริการ บำรุงรักษา ซ่อมแซม Receipts for repair and installation work done for others	รายรับจากการ ให้เช่าที่ดิน Receipts for rent on land	รายรับจากการ เช่าอาคาร อาคารพร้อมที่ดินเช่า Receipts for rent on building, vehicle, machinery and equipment	เงินปันผล Dividend	ดอกเบี้ย Interest	กำไรจากการ เปลี่ยนแปลง อัตราแลกเปลี่ยน Gain from currency exchange	รายอื่น ๆ Other receipts												
38	การรวบรวมของเสีย การบำบัด และกำจัดของเสีย	6	7,811.6	7,367.6	-	-	-	60.0	384.0	-	-	-	-	-	-	-	-	-	-	-	-	-	-	Waste collection, treatment and disposal activities;	
58	รวมถึงการนำของเสียกลับมาใช้ใหม่ การจัดพิมพ์จำหน่ายหรือเผยแพร่	17	210,802.4	207,712.7	30.6	126.5	112.3	-	-	52.6	40.0	2,390.4	337.4	337.4	337.4	337.4	337.4	337.4	337.4	337.4	337.4	337.4	337.4	337.4	materials recovery Publishing activities

ที่มา : สำนักงานอุตสาหกรรม พ.ศ. 2560 จังหวัดนนทบุรี สำนักงานสถิติแห่งชาติ กระทรวงดิจิทัลเพื่อเศรษฐกิจและสังคม
Source : The 2017 Industrial Census, Nonthaburi Province, National Statistical Office, Ministry of Digital Economy and Society.

ตาราง 12 มูลค่าตามบัญชีของสินทรัพย์ถาวรในปี 2559 จำแนกตามหมวดของอุตสาหกรรม

Table 12 Book Value of Fixed Assets in 2016 by Division of Industry

รหัส Code	หน่วยอุตสาหกรรม Sector	จำนวน สถาน- ประกอบกร Number of establish- ments	มูลค่าสินทรัพย์ต้นงวด Value of assets 1 Jan. 2016											มูลค่าสินทรัพย์ปลายงวด value of assets 31 Dec. 2016										
			รวม Total			ที่ดิน Land			อาคารและ สิ่งก่อสร้าง Building and construction			เครื่องจักร Machinery			ยานพาหนะ Vehicles			เครื่องใช้ สำนักงาน Office appliances			สิ่งอื่น ๆ Other fixed assets			Division of industry
			รวม Total	ที่ดิน Land	อาคารและ สิ่งก่อสร้าง Building and construction	เครื่องจักร Machinery	ยานพาหนะ Vehicles	เครื่องใช้ สำนักงาน Office appliances	สิ่งอื่น ๆ Other fixed assets	รวม Total	ที่ดิน Land	อาคารและ สิ่งก่อสร้าง Building and construction	เครื่องจักร Machinery	ยานพาหนะ Vehicles	เครื่องใช้ สำนักงาน Office appliances	สิ่งอื่น ๆ Other fixed assets	รวม Total							
		3,944	36,019,698.4	9,413,323.7	10,274,281.2	7,026,106.8	4,210,514.1	659,856.1	2,025,621.1	2,409,995.4	36,041,022.1	9,499,029.5	10,270,695.5	7,195,850.9	4,234,713.7	768,828.0	1,877,352.9	2,194,553.7	Total					
10	การผลิตผลิตภัณฑ์อาหาร	381	3,736,082.7	768,454.6	1,165,500.5	905,209.8	570,845.3	82,637.0	221,140.8	222,944.7	3,555,630.9	722,048.4	1,123,165.4	760,601.6	530,319.1	185,744.2	214,292.3	19,459.9	Manufacture of food products					
11	การผลิตเครื่องดื่ม	52	1,107,815.9	334,081.5	261,883.1	219,583.5	183,199.3	3,108.5	101,740.6	4,219.3	879,493.6	261,173.9	209,756.2	176,679.9	145,612.8	3,130.9	77,606.6	5,533.3	Manufacture of beverages					
13	การผลิตสิ่งทอ	167	469,164.0	139,100.4	113,679.7	140,109.7	61,071.3	5,330.1	9,378.9	494.1	488,519.3	143,247.9	157,382.0	126,229.3	47,622.6	4,379.3	9,012.6	445.7	Manufacture of textiles					
14	การผลิตเสื้อผ้าเครื่องแต่งกาย	648	1,930,334.3	438,387.4	788,952.7	230,599.3	132,480.6	46,021.5	14,656.9	279,235.9	1,872,647.9	444,776.8	1,026,135.1	203,865.9	118,709.7	47,961.8	14,957.3	16,261.3	Manufacture of wearing apparel					
15	การผลิตเครื่องหนังและผลิตภัณฑ์ที่เกี่ยวข้อง	44	513,675.3	181,594.2	158,598.0	83,993.0	35,728.5	35,506.5	17,930.4	324.8	717,369.3	238,146.4	221,846.6	131,320.5	45,947.6	53,663.9	26,102.3	341.9	Manufacture of leather and related products					
16	การผลิตไม้และผลิตภัณฑ์จากไม้และไม้ก๊อก (ยกเว้นเฟอร์นิเจอร์)																		Manufacture of wood and products of wood and cork (except furniture), manufacture of articles					
17	การผลิตสิ่งของจากทางและวัสดุพลาสติกอื่นๆ	142	947,849.5	333,828.2	210,130.1	197,376.4	120,811.0	26,438.4	44,604.1	14,661.4	1,018,899.6	445,062.8	179,104.0	203,883.3	109,504.7	25,748.4	39,080.7	16,515.7	of straw and plaiting materials					
18	การผลิตกระดาษและผลิตภัณฑ์กระดาษ	50	1,226,934.2	397,743.2	274,781.5	330,787.5	124,297.3	8,279.5	77,249.6	13,795.6	1,180,074.2	379,413.0	259,170.5	331,198.2	118,432.7	8,019.4	67,388.1	16,452.4	Manufacture of paper and paper products					
19	การผลิตและซ่อมแซมเครื่องใช้ไฟฟ้า	221	1,212,313.4	291,205.7	324,045.8	334,320.9	131,112.5	47,249.6	64,153.0	20,226.0	1,180,118.1	301,560.8	320,636.9	310,651.4	116,661.7	49,041.4	61,598.1	19,967.9	Printing and reproduction of recorded media					
20	การผลิตถ่านโค้กและผลิตภัณฑ์ที่ได้จากการถลุงปิโตรเลียม	4	26,607.3	7,606.6	5,933.0	2,987.2	5,928.8	504.3	783.4	2,864.1	23,802.3	6,807.4	5,674.9	2,416.1	5,653.0	540.0	701.3	2,009.5	Manufacture of coke and refined petroleum products					
21	การผลิตเภสัชภัณฑ์ เคมีภัณฑ์ที่ใช้รักษาโรค และผลิตภัณฑ์จากพืชยาและยาเสพติด	137	2,072,112.6	341,162.2	893,869.2	510,902.2	188,848.7	30,383.8	89,885.7	17,060.8	2,298,846.8	335,734.9	1,052,996.7	577,022.1	186,323.0	36,854.1	89,874.3	20,041.7	Manufacture of chemicals and chemical products					
22	การผลิตผลิตภัณฑ์ยาและเภสัชภัณฑ์	41	5,137,743.8	1,035,780.9	1,271,508.0	806,695.9	69,076.8	65,841.0	69,873.9	1,818,967.2	5,398,538.8	1,384,176.4	1,130,145.8	875,538.3	56,372.6	58,963.4	78,265.1	1,815,072.2	Manufacture of pharmaceuticals, medicinal chemical and botanical products					
23	การผลิตผลิตภัณฑ์อื่น ๆ ที่ทำจากแร่โลหะ	110	2,290,131.7	564,336.1	837,487.9	395,629.5	240,031.4	49,312.7	122,096.9	81,237.1	2,402,429.8	572,689.4	863,978.3	430,224.9	269,644.0	38,886.8	126,022.8	100,983.7	Manufacture of rubber and plastic products					
24	การผลิตโลหะขั้นมูลฐาน	160	1,750,718.0	449,669.8	509,175.2	227,141.4	451,893.7	29,512.7	81,021.6	2,303.5	1,696,079.6	442,383.8	499,618.2	231,144.7	405,869.2	37,405.6	71,932.8	7,725.4	Manufacture of other non-metallic mineral products					
25	การผลิตเหล็กกล้าและเหล็กหล่อ	32	1,137,479.9	354,510.6	272,198.8	217,181.7	172,998.2	3,021.8	117,568.9	-	1,099,913.8	351,494.1	259,168.5	210,022.9	163,860.8	2,471.6	112,893.7	20	Manufacture of basic metals					
26	การผลิตเหล็กหล่อและเหล็กหล่อ อื่นๆ และอุปกรณ์ใช้ในงานหนัก	808	4,088,434.7	1,339,408.1	966,202.2	793,747.2	641,742.4	32,530.8	282,580.2	3,222.9	4,325,539.1	1,249,439.9	899,506.5	992,950.4	803,205.0	35,053.2	309,669.0	35,515.2	Manufacture of fabricated metal products (except machinery and equipment)					
27	การผลิตอุปกรณ์คอมพิวเตอร์ อิเล็กทรอนิกส์ และอุปกรณ์ใช้ในงานวิทยาศาสตร์	37	304,555.5	93,600.6	101,717.3	64,710.8	18,769.7	6,929.2	13,767.6	5,060.4	311,511.3	97,144.1	87,959.3	65,200.1	24,116.3	19,082.4	16,238.6	1,750.5	Manufacture of computers, electronic and optical products					
28	การผลิตเครื่องจักรและเครื่องมือ	64	2,032,018.7	491,070.6	463,848.9	557,505.0	225,210.8	61,394.8	224,891.1	8,097.4	1,999,795.8	423,274.4	424,915.6	601,077.7	322,809.1	51,572.5	154,076.4	22,070.2	Manufacture of electrical equipment					
29	การผลิตยานยนต์ รถพ่วง และรถเกี่ยว	83	1,086,504.8	282,409.9	291,068.5	258,725.0	143,282.1	14,224.8	90,391.3	6,403.3	1,030,255.5	267,439.1	233,551.3	252,707.2	149,509.6	20,289.6	72,641.9	34,116.7	Manufacture of machinery and equipment, n.e.c.					
30	การผลิตอุปกรณ์ขนส่งอื่นๆ	75	937,948.3	281,923.2	256,663.7	118,051.5	126,319.9	23,308.1	106,390.4	25,291.5	809,806.9	210,078.1	284,845.2	118,385.0	101,769.8	9,005.8	75,682.0	10,041.0	Manufacture of motor vehicles, trailers and semi-trailers					
		16	49,531.2	14,680.4	14,102.5	14,895.3	4,094.7	395.3	1,356.4	6.5	50,231.9	16,952.9	14,076.1	15,030.3	2,493.3	261.4	1,414.3	3.6	Manufacture of other transport equipment					

ตาราง 12 มูลค่าตามบัญชีของสินทรัพย์ถาวรในปี 2559 จำแนกตามหมวดอุตสาหกรรม (ต่อ)

Table 12 Book Value of Fixed Assets in 2016 by Division of Industry (cont.)

รหัส Code	จำนวน สถาน- ประกอบการ Number of establish- ments	หมวดอุตสาหกรรม Division of industry	มูลค่าสินทรัพย์ถาวร ณ วันที่ 31 ธ.ค. 2559 value of assets 31 Dec. 2016																
			มูลค่าสินทรัพย์ถาวร ณ วันที่ 1 ม.ค. 2559 value of assets 1 Jan. 2016					มูลค่าสินทรัพย์ถาวร ณ วันที่ 31 ธ.ค. 2559 value of assets 31 Dec. 2016											
			รวม Total	ที่ดิน Land	อาคารและ สิ่งก่อสร้าง Building and construction	เครื่องจักร Machinery	ยานพาหนะ Vehicles	เครื่องใช้ สำนักงาน Office appliances	เครื่องมือ อื่น ๆ Other tools	สินทรัพย์ ถาวรอื่น ๆ Other fixed assets	รวม Total	ที่ดิน Land	อาคารและ สิ่งก่อสร้าง Building and construction	เครื่องจักร Machinery	ยานพาหนะ Vehicles	เครื่องใช้ สำนักงาน Office appliances	เครื่องมือ อื่น ๆ Other tools	สินทรัพย์ ถาวรอื่น ๆ Other fixed assets	
31	326	การผลิตเฟอร์นิเจอร์	1,323,650.2	412,113.2	354,508.8	207,161.3	228,622.9	32,263.7	63,100.6	25,879.6	1,233,858.6	399,461.1	336,615.2	193,027.2	190,246.6	29,894.6	60,749.2	23,864.9	Manufacture of furniture
32	178	การผลิตผลิตภัณฑ์อื่น ๆ	1,891,675.6	632,750.1	529,540.2	306,746.4	241,888.5	10,385.9	166,804.6	3,560.0	1,688,881.4	576,422.3	466,046.7	274,487.1	214,576.5	8,970.7	145,165.6	3,212.5	Other manufacturing
33	138	การซ่อมและการติดตั้งเครื่องจักรและอุปกรณ์	587,411.9	152,700.8	172,018.7	93,533.6	81,874.5	31,720.4	40,436.7	15,127.3	614,046.3	150,480.5	182,231.2	94,300.8	94,587.2	32,899.3	45,836.1	13,671.2	Repair and installation of machinery and equipment
37	7	การจัดการน้ำเสีย	76,746.9	52,878.3	11,207.0	5,785.2	4,734.1	1,178.4	772.8	191.1	87,947.1	54,513.3	6,543.7	14,441.5	6,859.3	1,531.0	3,400.6	657.7	Sewerage
38		การเก็บรวบรวมของเสีย การบำบัด และการกำจัดของเสีย																	Waste collection, treatment and disposal activities;
	6	รวมถึงการนำของเสียกลับมาใช้ใหม่	12,230.2	153.7	7,323.8	-	148.9	3,323.8	217.1	1,063.0	15,643.9	2,257.4	7,673.4	-	137.8	3,319.9	1,014.6	1,200.8	materials recovery
58	17	การจัดพิมพ์จำหน่ายหรือเผยแพร่	70,027.8	22,173.2	18,336.4	2,727.6	5,502.2	9,053.6	2,827.7	9,407.0	61,345.5	22,850.6	17,750.2	3,424.5	3,869.9	4,136.8	1,716.7	7,598.9	Publishing activities

ที่มา : สำนักงานอุตสาหกรรม พ.ศ. 2560 จังหวัดนนทบุรี สำนักงานสถิติแห่งชาติ กระทรวงดิจิทัลเพื่อเศรษฐกิจและสังคม

Source : The 2017 Industrial Census, Nonthaburi Province, National Statistical Office, Ministry of Digital Economy and Society.

ตาราง 13 มูลค่าสินทรัพย์ถาวรที่เปลี่ยนแปลงระหว่าง มกราคม - ธันวาคม 2559 จำแนกตามหมวดย่อยอุตสาหกรรม

Table 13 Value of Fixed Assets Changed In January - December 2016 by Division of Industry

รหัส Code	หมวดย่อยอุตสาหกรรม	จำนวน สถาน- ประกอบกร Number of establishments	รวม Total	มูลค่าสินทรัพย์ถาวรที่เปลี่ยนแปลง			Change in value of fixed assets		Division of industry
				มูลค่าสินทรัพย์ ถาวรที่ซื้อหรือ ผลิตขึ้นเอง Value of new or cost producing of fixed assets	มูลค่าสินทรัพย์ ถาวรที่ขาย Value of disposal of fixed assets	มูลค่าสินทรัพย์ การเคลื่อน ย้าย Ownership transfer fee	ค่าโอน กรรมสิทธิ์		
			3,944	3,979,015.7	2,690,143.2	1,141,371.0	147,501.5	Total	
10	การผลิตผลิตภัณฑ์อาหาร	381	235,028.9	133,386.4	81,460.4	20,182.2	Manufacture of food products		
11	การผลิตเครื่องดื่ม	52	40,472.7	17,128.8	23,343.9	-	Manufacture of beverages		
13	การผลิตสิ่งทอ	167	74,098.8	25,723.0	48,375.9	-	Manufacture of textiles		
14	การผลิตเสื้อผ้าเครื่องแต่งกาย	648	68,337.6	45,342.7	22,994.9	-	Manufacture of wearing apparels		
15	การผลิตเครื่องมือและผลิตภัณฑ์ที่เกี่ยวข้อง	44	251,764.7	250,371.1	1,393.5	-	Manufacture of leather and related products		
16	การผลิตไม้และผลิตภัณฑ์จากไม้และไม้ก๊อก (ยกเว้นเฟอร์นิเจอร์)						Manufacture of wood and of products of wood and cork (except furniture);		
	การผลิตสิ่งของจากฟางและวัสดุจากสถานอื่นๆ	142	42,594.8	16,179.7	25,590.5	824.7	manufacture of articles of straw and plaiting materials		
17	การผลิตกระดาษและผลิตภัณฑ์กระดาษ	50	81,065.5	58,717.9	22,347.6	-	Manufacture of paper and paper products		
18	การพิมพ์และการผลิตซ้ำสิ่งอื่นที่กึ่งข้อมูล	221	82,286.2	49,628.1	32,658.1	-	Printing and reproduction of recorded media		
19	การผลิตถ่านโค้กและผลิตภัณฑ์ที่ได้จากการถ่านโค้ก	4	2,369.4	-	2,369.4	-	Manufacture of coke and refined petroleum products		
20	การผลิตเคมีภัณฑ์และผลิตภัณฑ์เคมี	137	311,487.4	256,444.0	51,673.3	3,370.1	Manufacture of chemicals and chemical products		
21	การผลิตผลิตภัณฑ์ที่ใช้รักษาโรค และผลิตภัณฑ์จากพืชและสัตว์ที่ใช้รักษาโรค	41	731,210.0	693,654.3	36,794.5	761.2	Manufacture of pharmaceuticals, medicinal chemical and botanical products		
22	การผลิตผลิตภัณฑ์ยางและพลาสติก	110	105,670.8	63,281.9	41,755.3	633.6	Manufacture of rubber and plastic products		
23	การผลิตผลิตภัณฑ์อื่นๆ ที่ทำจากแร่โลหะ	160	234,909.2	157,799.5	71,072.5	6,037.2	Manufacture of other non-metallic mineral products		
24	การผลิตโลหะขั้นมูลฐาน	32	72,470.7	61,969.9	10,500.8	-	Manufacture of basic metals		
25	การผลิตผลิตภัณฑ์โลหะประดิษฐ์ (ยกเว้นเครื่องจักรและอุปกรณ์)	808	395,463.4	219,041.5	176,309.1	112.8	Manufacture of fabricated metal products (excepts machinery and equipment)		

ตาราง 13 มูลค่าสินทรัพย์ถาวรที่เปลี่ยนแปลงระหว่าง มกราคม - ธันวาคม 2559 จำแนกตามหมวดย่อยอุตสาหกรรม (ต่อ)
Table 13 Value of Fixed Assets Changed In January - December 2016 by Division of Industry (cont.)

รหัส Code	หมวดย่อยอุตสาหกรรม	จำนวน สถาน- ประกอบกร Number of establishments	รวม Total	มูลค่าสินทรัพย์ถาวรที่เปลี่ยนแปลง			Change in value of fixed assets		Division of industry
				มูลค่าสินทรัพย์ ถาวรที่ซื้อหรือ ผลิตขึ้นเอง Value of new or cost producing of fixed assets	มูลค่าสินทรัพย์ ถาวรที่ขาย Value of disposal of fixed assets	มูลค่าสินทรัพย์ การโอน กรรมสิทธิ์ Ownership transfer fee	ค่าโอน กรรมสิทธิ์		
26	การผลิตผลิตภัณฑ์คอมพิวเตอร์ อิเล็กทรอนิกส์ และอุปกรณ์ที่ใช้ในทางทัศนศาสตร์	37	17,566.2	4,889.5	12,676.7	-	-	Manufacture of computers, electronic and optical products	
27	การผลิตอุปกรณ์ไฟฟ้า	64	78,924.9	66,977.2	11,947.8	-	-	Manufacture of electrical equipment	
28	การผลิตเครื่องจักรและเครื่องมือ ซึ่งมีได้จัดประเภทไว้ในที่อื่น	83	42,091.9	10,211.4	31,880.5	-	-	Manufacture of machinery and equipment, n.e.c	
29	การผลิตยานยนต์ รถพ่วง และรถกึ่งพ่วง	75	429,317.6	130,499.7	203,960.1	94,857.8	94,857.8	Manufacture of motor vehicles, trailers and semi-trailers	
30	การผลิตอุปกรณ์ขนส่งอื่นๆ	16	489.3	-	489.3	-	-	Manufacture of other transport equipment	
31	การผลิตเฟอร์นิเจอร์	326	482,324.0	353,956.7	107,653.3	20,714.0	20,714.0	Manufacture of furniture	
32	การผลิตผลิตภัณฑ์อื่น ๆ	178	103,088.7	42,125.8	60,962.9	-	-	Other manufacturing	
33	การซ่อมและการติดตั้งเครื่องจักรและอุปกรณ์	138	65,336.9	12,284.0	53,044.9	7.9	7.9	Repair and installation of machinery and equipment	
37	การจัดการน้ำเสีย	7	13,987.8	13,987.8	-	-	-	Sewerage	
38	การเก็บรวบรวมของเสีย การบำบัด และการกำจัดของเสีย	6	198.6	198.6	-	-	-	Waste collection, treatment and disposal activities;	
58	รวมถึงการนำของเสียกลับมาใช้ใหม่ การจัดพิมพ์จำหน่ายหรือเผยแพร่	17	16,459.6	6,343.8	10,115.8	-	-	materials recovery Publishing activities	

ที่มา : สำนักข้อมูลอุตสาหกรรม พ.ศ. 2560 จังหวัดนนทบุรี สำนักงานสถิติแห่งชาติ กระทรวงดิจิทัลเพื่อเศรษฐกิจและสังคม

Source : The 2017 Industrial Census ,Nonhaburi Province, National Statistical Office, Ministry of Digital Economy and Society.

(พันบาท In Thousand Baht)

ภาคผนวก ข ระเบียบวิธี

APPENDIX B METHODOLOGY

สำมะโนอุตสาหกรรม พ.ศ. 2560

จังหวัดนนทบุรี

แผนการสุ่มตัวอย่าง

1. สถานประกอบการที่มีจำนวนคนทำงาน 1 – 10 คน

แผนการสุ่มตัวอย่างที่ใช้เป็นแบบ Stratified Systematic Sampling โดยมีประเภทมาตรฐานอุตสาหกรรม (ประเทศไทย) ปี 2552 (Thailand Standard Industrial Classification: TSIC 2009) ในระดับกิจกรรมเป็นสตราตัม ขนาดของสถานประกอบการเป็นสตราตัมย่อย และสถานประกอบการเป็นหน่วยตัวอย่าง

1.1 การจัดสตราตัม

ประเภทมาตรฐานอุตสาหกรรม (ประเทศไทย) ปี 2552 (Thailand Standard Industrial Classification: TSIC 2009) ในระดับกิจกรรมเป็นสตราตัม ซึ่งมีทั้งสิ้น 409 สตราตัม และในแต่ละประเภทของกิจกรรมได้จำแนกสถานประกอบการตามขนาดของสถานประกอบการ ซึ่งวัดด้วยจำนวนคนทำงานออกเป็น 2 ขนาด หรือ 2 สตราตัมย่อยดังนี้

ขนาดของสถานประกอบการ	1	2
จำนวนคนทำงาน	1-5	6-10

1.2 การเลือกตัวอย่าง

ได้ทำการเลือกสถานประกอบการตัวอย่างในแต่ละสตราตัม และสตราตัมย่อย อย่างอิสระต่อกัน ด้วยวิธีการเลือกตัวอย่างแบบมีระบบ ได้จำนวนสถานประกอบการตัวอย่างทั้งสิ้น 1,301 แห่ง จากทั้งสิ้น 2,951 แห่ง

2. สถานประกอบการที่มีจำนวนคนทำงานตั้งแต่ 11 คนขึ้นไป

กำหนดให้ทุกสถานประกอบการเป็นหน่วยตัวอย่าง โดยให้ทำการแจกแจงนับสถานประกอบการทุกแห่งจำนวนทั้งสิ้น 1,041 แห่ง โดยได้แบ่งสถานประกอบการตามขนาดของสถานประกอบการ ซึ่งวัดด้วยจำนวนคนทำงานออกเป็น 10 ขนาด ดังนี้

ขนาดของสถานประกอบการ	3	4	5	6	7	8	9	10	11	12
จำนวนคนทำงาน	11-15	16-20	21-25	26-30	31-50	51-100	101-200	201-500	501-1,000	≥1,001

3. สรุป จำนวนสถานประกอบการที่ต้องแจกแจงนับทั้งสิ้น 2,342 แห่ง

สำมะโนอุตสาหกรรม พ.ศ. 2560
วิธีการประมาณผล ระดับจังหวัด

การเสนอผลการสำรวจ ได้เสนอผลในระดับจังหวัด โดยจำแนกตามการประกอบกิจกรรมทางเศรษฐกิจตามการจัดประเภทมาตรฐานอุตสาหกรรมประเทศไทย ปี 2552 (Thailand Standard Industrial Classification: TSIC-2009) ในระดับหมวดย่อย และขนาดของสถานประกอบการ ซึ่งวัดด้วยจำนวนคนทำงาน 6 ขนาด (จากขนาดย่อยของสถานประกอบการ 12 ขนาด) ดังนี้

ขนาดของสถานประกอบการ	1	2	3	4	5	6
จำนวนคนทำงาน	1 – 15	16 – 25	26 – 30	31 – 50	51 – 200	≥ 201

ในการประมาณค่า กำหนดให้

- $q = 1, 2, 3, \dots, n'_{jklmp}$ (สถานประกอบการตัวอย่าง)
 $p = 1, 2, 3, \dots, 12$ (ขนาดย่อยของสถานประกอบการ)
 $m = 1, 2, 3, \dots, 409$ (กิจกรรม)
 $l = 1, 2, 3, \dots, 164$ (หมู่ย่อย)
 $k = 1, 2, 3, \dots, 78$ (หมู่ใหญ่)
 $j = 1, 2, 3, \dots, 28$ (หมวดย่อย)

1. การประมาณค่ายอดรวม

1.1 สูตรการประมาณค่ายอดรวมของลักษณะที่ต้องการศึกษา X สำหรับสถานประกอบการที่มีขนาดย่อยของสถานประกอบการ p หมวดย่อย j คือ

$$\hat{X}'_{jp} = \sum_{k=1}^{78} \sum_{l=1}^{164} \sum_{m=1}^{409} \hat{X}'_{jklmp}$$

โดยที่

\hat{X}'_{jklmp} คือ ค่าประมาณยอดรวมของลักษณะที่ต้องการศึกษา X สำหรับสถานประกอบการที่มีขนาดย่อยของสถานประกอบการ p กิจกรรม m หมู่ย่อย l หมู่ใหญ่ k หมวดย่อย j ซึ่ง

$$\hat{X}'_{jklmp} = w'_{jklmp} \sum_{q=1}^{n'_{jklmp}} x_{jklmpq}$$

x_{jklmpq} คือ ค่าของลักษณะที่ต้องการศึกษา X ของสถานประกอบการตัวอย่าง q ขนาดย่อยของสถานประกอบการ p กิจกรรม m หมู่ย่อย l หมู่ใหญ่ k หมวดย่อย j

w'_{jklmp} คือ ค่าถ่วงน้ำหนักสำหรับสถานประกอบการที่มีขนาดย่อยของสถานประกอบการ p กิจกรรม m หมู่ย่อย l หมู่ใหญ่ k หมวดย่อย j ซึ่ง

$$w'_{jklmp} = \frac{N'_{jklmp}}{n'_{jklmp}}$$

N'_{jklmp} คือ จำนวนสถานประกอบการทั้งสิ้น สำหรับสถานประกอบการที่มีขนาดย่อยของสถานประกอบการ p กิจกรรม m หมู่ย่อย l หมู่ใหญ่ k หมวดย่อย j

n'_{jklmp} คือ จำนวนสถานประกอบการที่แจนนับได้ทั้งสิ้น สำหรับสถานประกอบการที่มีขนาดย่อยของสถานประกอบการ p กิจกรรม m หมู่ย่อย l หมู่ใหญ่ k หมวดย่อย j

1.2 สูตรการประมาณค่ายอดรวมของลักษณะที่ต้องการศึกษา X สำหรับสถานประกอบการในหมวดย่อย j ของแต่ละขนาดของสถานประกอบการที่ต้องการนำเสนอผล จำนวน 6 ขนาด คือ

ขนาดของสถานประกอบการ	ค่าประมาณยอดรวม
1-15 คน ($p=1,2,3$)	$\hat{X}_{j1} = \sum_{p=1}^3 \hat{X}'_{jp}$
16-25 คน ($p=4,5$)	$\hat{X}_{j2} = \sum_{p=4}^5 \hat{X}'_{jp}$
26-30 คน ($p=6$)	$\hat{X}_{j3} = \hat{X}'_{j6}$
31-50 คน ($p=7$)	$\hat{X}_{j4} = \hat{X}'_{j7}$
51-200 คน ($p=8,9$)	$\hat{X}_{j5} = \sum_{p=8}^9 \hat{X}'_{jp}$
>200 คน ($p=10,11,12$)	$\hat{X}_{j6} = \sum_{p=10}^{12} \hat{X}'_{jp}$

2. การประมาณค่าความแปรปรวนของค่าประมาณยอดรวม

สูตรการประมาณค่าความแปรปรวนของค่าประมาณยอดรวมของลักษณะที่ต้องการศึกษา X สำหรับสถานประกอบการที่มีจำนวนคนทำงาน 1 – 10 คน ($p = 1, 2$) ขนาดย่อยของสถานประกอบการ p หมวดย่อย j คือ

$$\hat{V}(\hat{X}'_{jp}) = \sum_{k=1}^{78} \sum_{l=1}^{164} \sum_{m=1}^{409} V(\hat{X}'_{jklmp})$$

โดยที่

$V(\hat{X}'_{jklmp})$ คือ ค่าประมาณความแปรปรวนของค่าประมาณยอดรวมของลักษณะที่ต้องการศึกษา X สำหรับสถานประกอบการที่มีขนาดย่อยของสถานประกอบการ

p กิจกรรม m หมู่ย่อย l หมู่ใหญ่ k หมวดย่อย j ซึ่ง

$$\hat{V}(\hat{X}'_{jklmp}) = N'_{jklmp}(N'_{jklmp} - n'_{jklmp}) \frac{s_{jklmp}^2}{n'_{jklmp}}$$

และ

$$s_{jklmp}^2 = \frac{1}{n'_{jklmp} - 1} \left[\sum_{q=1}^{n'_{jklmp}} x_{jklmpq}^2 - \frac{\left(\sum_{q=1}^{n'_{jklmp}} x_{jklmpq} \right)^2}{n'_{jklmp}} \right]$$

3. การประมาณค่าสัมประสิทธิ์การแปรผันของค่าประมาณยอดรวม

สูตรการประมาณค่าสัมประสิทธิ์การแปรผันของค่าประมาณยอดรวมของลักษณะที่ต้องการศึกษา X สำหรับสถานประกอบการที่มีจำนวนคนทำงาน 1 – 10 คน ($p = 1, 2$) ขนาดย่อยของสถานประกอบการ p หมวดย่อย j คือ

$$cv(\hat{X}'_{jp}) = \sqrt{\frac{V(\hat{X}'_{jp})}{\hat{X}'_{jp}}}$$

ตาราง 1 ค่าสัมประสิทธิ์การแปรผัน (C.V.) ของจำนวนคนทำงาน ลูกจ้าง ค่าตอบแทนแรงงาน มูลค่าผลผลิต และค่าใช้จ่ายขั้นกลาง สำหรับขนาดของสถานประกอบการ 1 - 5 คน
 TABLE 1 C.V. OF NUMBER OF PERSONS ENGAGED, EMPLOYEES, REMUNERATION, VALUE OF GROSS OUTPUT AND INTERMEDIATE CONSUMPTION BY CATEGORY OF INDUSTRY FOR ESTABLISHMENTS WITH 1 - 5 PERSONS ENGAGED
 (หน่วย: เปอร์เซ็นต์ (%))

รหัส Code	หมวดย่อยอุตสาหกรรม	จำนวน คนทำงาน Number of persons engaged		ลูกจ้าง Employees จำนวน Number		มูลค่าผลผลิต Value of gross output	ค่าใช้จ่าย ขั้นกลาง Intermediate consumption	Division of industry
								Total
10	การผลิตผลิตภัณฑ์อาหาร	*	*	*	*	*	*	* Manufacture of food products
11	การผลิตเครื่องดื่ม	4.7	7.2	7.3	10.2	12.4	12.4	Manufacture of beverages
13	การผลิตสิ่งทอ	6.7	14.6	15.5	23.7	22	22	Manufacture of textiles
14	การผลิตเสื้อผ้าเครื่องแต่งกาย	5.2	17.9	20.9	25.2	**	**	Manufacture of wearing apparels
15	การผลิตเครื่องหนังและผลิตภัณฑ์ที่เกี่ยวข้อง	5.9	12.6	13.2	**	7.3	7.3	Manufacture of leather and related products
16	การผลิตไม้และผลิตภัณฑ์จากไม้และไม้ก๊อก (ยกเว้นเฟอร์นิเจอร์)	6.5	14.1	13.2	12.4	12.8	12.8	Manufacture of wood and of products of wood and cork (except furniture); manufacture of articles of straw and plaiting materials
17	การผลิตกระดาษและผลิตภัณฑ์กระดาษ	-	-	-	-	-	-	Manufacture of paper and paper products
18	การพิมพ์และการผลิตข้อมูลอื่นที่ข้อมูล	7.5	15.4	26.7	**	28.6	28.6	Printing and reproduction of recorded media
19	การผลิตถ่านโค้กและผลิตภัณฑ์ที่ได้จากการถลุงแร่เหล็ก							Manufacture of coke and refined petroleum products
20	การผลิตเคมีภัณฑ์และผลิตภัณฑ์เคมี	4.1	8.1	23.9	29.2	**	**	Manufacture of chemicals and chemical products
21	การผลิตเภสัชภัณฑ์ เคมีภัณฑ์ที่ใช้รักษาโรค และผลิตภัณฑ์จากพืชและสัตว์ที่ใช้รักษาโรค	6.8	26.3	26.3	**	**	**	Manufacture of pharmaceuticals, medicinal chemical and botanical products
22	การผลิตผลิตภัณฑ์ยางและพลาสติก	9	18.5	28.4	**	**	**	Manufacture of rubber and plastic products
23	การผลิตผลิตภัณฑ์อื่น ๆ ที่ทำจากแร่โลหะ	2.1	3.4	4.3	3.2	3.5	3.5	Manufacture of other non-metallic mineral products
24	การผลิตโลหะขั้นมูลฐาน	*	*	*	*	*	*	Manufacture of basic metals
25	การผลิตผลิตภัณฑ์โลหะประดิษฐ์ (ยกเว้นเครื่องจักรและอุปกรณ์)	*	*	*	*	*	*	Manufacture of fabricated metal products (excepts machinery and equipment)
26	การผลิตผลิตภัณฑ์คอมพิวเตอร์ อิเล็กทรอนิกส์ และอุปกรณ์ที่ใช้ในทางทัศนศาสตร์	*	*	*	*	*	*	Manufacture of computers, electronic and optical products
27	การผลิตอุปกรณ์ไฟฟ้า	*	*	*	*	*	*	Manufacture of electrical equipment
28	การผลิตเครื่องจักรและเครื่องมือ ซึ่งมิได้จัดประเภทไว้ในที่อื่น	*	*	*	*	*	*	Manufacture of machinery and equipment, n.e.c
29	การผลิตยานยนต์ รถทาง และรถกึ่งพวง	4.1	19.2	21	13.7	14.9	14.9	Manufacture of motor vehicles, trailers and semi-trailers
30	การผลิตอุปกรณ์ขนส่งอื่น ๆ	*	*	*	*	*	*	Manufacture of other transport equipment

ตาราง 1 ค่าสัมประสิทธิ์การแปรผัน (C.V.) ของจำนวนคนทำงาน ลูกจ้าง ค่าตอบแทนแรงงาน มูลค่าผลผลิต และค่าใช้จ่ายชั้นกลาง สำหรับขนาดของสถานประกอบการ 1 - 5 คน
 TABLE 1 C.V. OF NUMBER OF PERSONS ENGAGED, EMPLOYEES; REMUNERATION, VALUE OF GROSS OUTPUT AND INTERMEDIATE CONSUMPTION BY CATEGORY OF INDUSTRY FOR ESTABLISHMENTS WITH 1 - 5 PERSONS ENGAGED
 (หน่วย: เปอร์เซ็นต์ (%))

รหัส Code	หมวดย่อยอุตสาหกรรม	จำนวน		ลูกจ้าง Employees		มูลค่าผลผลิต Value of gross output	ค่าใช้จ่าย ชั้นกลาง Intermediate consumption	Division of industry
		คนทำงาน Number of persons engaged	จำนวน Number	ค่าตอบแทน Remuneration	แรงงาน Remuneration			
31	การผลิตเฟอร์นิเจอร์	5.9	12	15.6	12.3	10.1	Manufacture of furniture	
32	การผลิตผลิตภัณฑ์อื่น ๆ	*	*	*	*	*	Other manufacturing	
33	การซ่อมและการติดตั้งเครื่องจักรและอุปกรณ์	*	*	*	*	*	Repair and installation of machinery and equipment	
37	การจัดทำน้ำเสีย	14.4	24.7	23.7	**	**	Sewerage	
38	การเก็บรวบรวมของเสีย การบำบัด และการกำจัดของเสีย รวมถึงการนำของเสียกลับมาใช้ใหม่	-	-	-	-	-	Waste collection, treatment and disposal activities; materials recovery	
58	การจัดพิมพ์จำหน่ายหรือเผยแพร่	-	-	-	-	-	Publishing activities	

หมายเหตุ : * หมายถึง ไม่สามารถประมาณค่าได้

** หมายถึง ค่า c.v. มีค่าสูง

Note : * means this value cannot be estimated.

** means this value is not acceptable.

ที่มา : สำนักอุตสาหกรรม พ.ศ. 2560 จังหวัดนนทบุรี สำนักงานสถิติแห่งชาติ กระทรวงดิจิทัลเพื่อเศรษฐกิจและสังคม

Source : The 2017 Industrial Census ,Nonthaburi Province, National Statistical Office, Ministry of Digital Economy and Society.

ตาราง 1 คำสัมประสิทธิ์การแปรผัน (C.V.) ของจำนวนคนทำงาน ลูกจ้าง ค่าตอบแทนแรงงาน มูลค่าผลผลิต และค่าใช้จ่ายชั้นกลาง สำหรับขนาดของสถานประกอบการ 6 - 10 คน (ต่อ)
 TABLE 1 c.v. OF NUMBER OF PERSONS ENGAGED, EMPLOYEES, REMUNERATION, VALUE OF GROSS OUTPUT AND INTERMEDIATE CONSUMPTION BY CATEGORY OF INDUSTRY FOR ESTABLISHMENTS WITH 6 - 10 PERSONS ENGAGED (cont'd)
 (หน่วย: เปอร์เซ็นต์ (%))

รหัส Code	หมวดย่อยอุตสาหกรรม	จำนวน Number of persons engaged		ลูกจ้าง Employees		มูลค่าผลผลิต Value of gross output	ค่าใช้จ่าย ชั้นกลาง Intermediate consumption	Division of industry
		คนทำงาน Number of persons engaged	จำนวน Number	ค่าตอบแทน Remuneration	ค่าใช้จ่าย ชั้นกลาง Intermediate consumption			
รวม								
10	การผลิตผลิตภัณฑ์อาหาร	*	*	*	*	*	*	Manufacture of food products
11	การผลิตเครื่องดื่ม	4.9	7.9	25.3	**	**	**	Manufacture of beverages
13	การผลิตสิ่งทอ	3.4	4.8	4.7	2.4	1.7	1.7	Manufacture of textiles
14	การผลิตเสื้อผ้าเครื่องแต่งกาย	2.2	3.1	5.2	9.7	9	9	Manufacture of wearing apparels
15	การผลิตเครื่องหนังและผลิตภัณฑ์ที่เกี่ยวข้อง	-	-	-	0.1	1.4	1.4	Manufacture of leather and related products
16	การผลิตไม้และผลิตภัณฑ์จากไม้และไม้ก๊อก (ยกเว้นเฟอร์นิเจอร์) การผลิตสิ่งของจากทางและวัสดุจากอื่น ๆ	*	*	*	*	*	*	Manufacture of wood and of products of wood and cork (except furniture); manufacture of articles of straw and plaiting materials
17	การผลิตกระดาษและผลิตภัณฑ์กระดาษ	2.4	3.1	6.8	13.3	12.4	12.4	Manufacture of paper and paper products
18	การพิมพ์และการผลิตซ้ำสิ่งบันทึกข้อมูล	*	*	*	*	*	*	Printing and reproduction of recorded media
19	การผลิตยานได้กและผลิตภัณฑ์ที่ได้จากการถลุงปิโตรเลียม	*	*	*	*	*	*	Manufacture of coke and refined petroleum products
20	การผลิตเคมีภัณฑ์และผลิตภัณฑ์เคมี	*	*	*	*	*	*	Manufacture of chemicals and chemical products
21	การผลิตเภสัชภัณฑ์ เคมีภัณฑ์ที่ใช้รักษาโรค และผลิตภัณฑ์จากพืชและสัตว์ที่ใช้รักษาโรค	2.0	2.0	5.7	2.6	3	3	Manufacture of pharmaceuticals, medicinal chemical and botanical products
22	การผลิตผลิตภัณฑ์ยางและพลาสติก	-	-	-	-	-	-	Manufacture of rubber and plastic products
23	การผลิตผลิตภัณฑ์อื่น ๆ ที่ทำจากแร่โลหะ	1.6	2.0	4.2	25.1	27.4	27.4	Manufacture of other non-metallic mineral products
24	การผลิตโลหะขั้นมูลฐาน	-	-	-	-	-	-	Manufacture of basic metals
25	การผลิตผลิตภัณฑ์โลหะประดิษฐ์ (ยกเว้นเครื่องจักรและอุปกรณ์, จากพืชและสัตว์ที่ใช้รักษาโรค	*	*	*	*	*	*	Manufacture of fabricated metal products (excepts machinery and equipment)
26	การผลิตผลิตภัณฑ์คอมพิวเตอร์ อิเล็กทรอนิกส์ และอุปกรณ์ที่ใช้ในทางทัศนศาสตร์	-	-	-	-	-	-	Manufacture of computers, electronic and optical products
27	การผลิตอุปกรณ์ไฟฟ้า	2.9	3	15.6	8.8	7.2	7.2	Manufacture of electrical equipment
28	การผลิตเครื่องจักรและเครื่องมือ ซึ่งมิได้จัดประเภทไว้ในที่อื่น	*	*	*	*	*	*	Manufacture of machinery and equipment, n.e.c
29	การผลิตยานยนต์ รถทาง และรถกึ่งทาง	2.0	1.3	6.7	9.9	11.0	11.0	Manufacture of motor vehicles, trailers and semi-trailers
30	การผลิตอุปกรณ์ขนส่งอื่น ๆ	-	-	-	-	-	-	Manufacture of other transport equipment

ตาราง 1 คำสัมประสิทธิ์การแปรผัน (C.V.) ของจำนวนคนทำงาน ลูกจ้าง ค่าตอบแทนแรงงาน มูลค่าผลิตภัณฑ์ และค่าใช้จ่ายขั้นกลาง สำหรับขนาดของสถานประกอบการ 6 - 10 คน (ต่อ)

TABLE 1 C.V. OF NUMBER OF PERSONS ENGAGED, EMPLOYEES, REMUNERATION, VALUE OF GROSS OUTPUT AND INTERMEDIATE CONSUMPTION BY CATEGORY OF INDUSTRY FOR ESTABLISHMENTS WITH 6 - 10 PERSONS ENGAGED (cont'd)

รหัส Code	หมวดย่อยอุตสาหกรรม	จำนวน		ลูกจ้าง Employees		มูลค่าผลิตภัณฑ์ Value of gross output	ค่าใช้จ่าย ขั้นกลาง Intermediate consumption	Division of industry
		คนทำงาน Number of persons engaged	จำนวน Number	ค่าตอบแทน Remuneration	ค่าใช้จ่าย ขั้นกลาง Intermediate consumption			
31	การผลิตเฟอร์นิเจอร์	*	*	*	*	*	*	Manufacture of furniture
32	การผลิตผลิตภัณฑ์อื่น ๆ	2.3	2.7	4.5	22.9	23.9		Other manufacturing
33	การซ่อมและการติดตั้งเครื่องจักรและอุปกรณ์	1.9	2.3	6.2	13.3	14.3		Repair and installation of machinery and equipment
37	การจัดการน้ำเสีย							Sewerage
38	การเก็บรวบรวมของเสีย การบำบัด และการกำจัดของเสีย รวมถึงการนำของเสียกลับมาใช้ใหม่							Waste collection, treatment and disposal activities;
58	การจัดพิมพ์จำหน่ายหรือเผยแพร่	3.7	3.7	17.4	20.8	19.2		materials recovery Publishing activities

หมายเหตุ : * หมายถึง ไม่สามารถประมาณค่าได้

** หมายถึง ค่า c.v. มีค่าสูง

Note : * means this value cannot be estimated.

** means this value is not acceptable.

ที่มา : สำมะโนอุตสาหกรรม พ.ศ. 2560 จังหวัดนนทบุรี สำนักงานสถิติแห่งชาติ กระทรวงดิจิทัลเพื่อเศรษฐกิจและสังคม

Source : The 2017 Industrial Census ,Nonthaburi Province, National Statistical Office, Ministry of Digital Economy and Society.