

สำมะโนอุตสาหกรรม พ.ศ. 2550

จังหวัดขอนแก่น

THE 2007 INDUSTRIAL CENSUS

KHON KAEN PROVINCE



E1005F500000P45B1

Division-in-Charge

Khon Kaen Provincial Statistical Office

โทรศัพท์ 0 4324 6639

Tel. : +66 4324 6639

โทรสาร 0 4324 6183

Fax : +66 4324 6183

ไปรษณีย์อิเล็กทรอนิกส์ : [khkaen@nso.go.th](mailto:khkaen@nso.go.th)

E-mail : [khkaen@nso.go.th](mailto:khkaen@nso.go.th)

สำนักงานสถิติแห่งชาติ



คำนำ

บทสรุปสำหรับผู้บริหาร  
สารบัญตาราง

บทที่ 1 บทนำ

- ❖ ความเป็นมา
- ❖ ขอบข่ายและคุ้มครอง
- ❖ รายการข้อมูลที่เกิดขึ้น
- ❖ วัตถุประสงค์
- ❖ คาบเวลาอ้างอิง
- ❖ ประโยชน์ของข้อมูล

บทที่ 2 สรุปข้อมูลที่สำคัญ

- ❖ ข้อมูลทั่วไปของสถานประกอบการอุตสาหกรรมการผลิต
- ❖ ข้อมูลสถิติที่สำคัญ จำแนกตามขนาดของสถานประกอบการและหมวดอุตสาหกรรม

สารบัญตารางสถิติ

- ❖ ภาค 1 ข้อมูลทั่วไปของสถานประกอบการ
  - ❖ ตอนที่ 1 จำแนกตามอำเภอ
  - ❖ ตอนที่ 2 จำแนกตามขนาดของสถานประกอบการ
  - ❖ ตอนที่ 3 จำแนกตามหมวดอุตสาหกรรม
- ❖ ภาค 2 ข้อมูลการดำเนินงานกิจการของสถานประกอบการ
  - ❖ ตอนที่ 1 จำแนกตามขนาดของสถานประกอบการ
  - ❖ ตอนที่ 2 จำแนกตามหมวดอุตสาหกรรม

ภาคผนวก

- ❖ ภาคผนวก ก ระเบียบวิธี
- ❖ ภาคผนวก ข คำนิยาม

คณะผู้จัดทำ CD-ROM

หน่วยงานที่เผยแพร่

ตารางสถิติในรูปแบบ Format Excel

- ❖ ภาค 1 ข้อมูลทั่วไปของสถานประกอบการ
  - ❖ ตอนที่ 1 จำแนกตามอำเภอ
  - ❖ ตอนที่ 2 จำแนกตามขนาดของสถานประกอบการ
  - ❖ ตอนที่ 3 จำแนกตามประเภทอุตสาหกรรม
- ❖ ภาค 2 ข้อมูลการดำเนินงานกิจการของสถานประกอบการ
  - ❖ ตอนที่ 1 จำแนกตามขนาดของสถานประกอบการ
  - ❖ ตอนที่ 2 จำแนกตามประเภทอุตสาหกรรม

**หน่วยงานที่เผยแพร่**

สำนักสถิติพยากรณ์  
สำนักงานสถิติแห่งชาติ  
ศูนย์ราชการเฉลิมพระเกียรติ 80 พรรษา  
อาคารบี ชั้น 2 ถนนแจ้งวัฒนะ  
เขตหลักสี่ กรุงเทพฯ 10120  
โทรศัพท์ 0 2143 1323  
โทรสาร 0 2143 8132  
ไปรษณีย์อิเล็กทรอนิกส์ : binfopub@nso.go.th

**หรือ**

สำนักงานสถิติจังหวัดขอนแก่น  
ศาลากลางจังหวัด  
อำเภอเมือง จังหวัดขอนแก่น 40000  
โทร. 0 4324 6639  
โทรสาร 0 4324 6183  
ไปรษณีย์อิเล็กทรอนิกส์: khkaen@nso.go.th

**Distributed by**

National Statistical Office,  
The Government Complex,  
Building B, 2<sup>nd</sup> Floor, Chaeng Wattana Rd.,  
Laksi, Bangkok 10210, Thailand  
Tel. : + 66 2143 1323  
Fax : + 66 2143 8132  
E-mail: binfopub@nso.go.th  
<http://www.nso.go.th>

**Or**

Khon Kean Provincial Statistical Office  
Khon Kean City Hall, Mueang,  
Khon Kean 40000, THAILAND  
Tel. +66 (0) 4324 6639  
Fax +66 (0) 4324 61838  
Email: khkaen [@nso.go.th](mailto:khkaen@nso.go.th)

**ปีที่จัดพิมพ์**

2553

**Published**

2010

**ISBN 978-974-11-3029-0**

## คำนำ

ข้อมูลสถิติอุตสาหกรรมการผลิต เป็นข้อมูลที่มีความสำคัญสำหรับการกำหนดนโยบายและวางแผนพัฒนาด้านเศรษฐกิจ และอุตสาหกรรมทั้งในระดับประเทศและระดับจังหวัด สำนักงานสถิติแห่งชาติ ซึ่งเป็นหน่วยงานที่รับผิดชอบในการจัดเก็บข้อมูลทั้งทางด้านเศรษฐกิจและสังคมของประเทศ จำเป็นจะต้องจัดหาข้อมูลสถิติที่เกี่ยวข้อง เพื่อให้ประเทศมีข้อมูลสถิติพื้นฐานที่สำคัญ และเพื่อให้สอดคล้องกับข้อเสนอแนะขององค์การสหประชาชาติที่เสนอแนะให้จัดทำสำมะโนทุก 10 ปี จึงกำหนดให้มีการจัดทำสำมะโนอุตสาหกรรมขึ้น ซึ่งเป็นการจัดทำครั้งที่ 3 ของประเทศไทย เพื่อให้ทุกภาคสามารถนำข้อมูลไปใช้ประโยชน์ กล่าวคือภาครัฐใช้ในการวางแผน กำหนดนโยบาย และทิศทางการพัฒนาเศรษฐกิจด้านอุตสาหกรรมการผลิต ทั้งในระดับประเทศและระดับท้องถิ่น การจัดทำแผนส่งเสริมวิสาหกิจขนาดกลางและขนาดย่อม (SMEs) ใช้ในการจัดทำบัญชีประชาชาติ ใช้ประกอบการพิจารณาจัดโครงสร้างพื้นฐาน เพื่อสนับสนุนและส่งเสริม อุตสาหกรรมการผลิตของประเทศได้อย่างมีประสิทธิภาพ สำหรับภาคเอกชนใช้เป็นเครื่องมือสำหรับผู้ประกอบการในการวางแผนธุรกิจ การตัดสินใจลงทุนขยายกิจการขยายสาขา การพิจารณาเปรียบเทียบกับกิจการอื่น ๆ การบริหารและควบคุมการดำเนินงานกิจการด้านต่าง ๆ ให้มีประสิทธิภาพยิ่งขึ้น และสุดท้าย ภาคประชาชนใช้ในการพิจารณาประกอบการตัดสินใจเข้ามาลงทุน การศึกษาวิเคราะห์เชิงลึกเกี่ยวกับอุตสาหกรรมการผลิตที่อยู่ในความสนใจ และเรื่องที่เกี่ยวข้อง

ในการจัดทำสำมะโนอุตสาหกรรมครั้งนี้ ได้ดำเนินการเก็บรวบรวมข้อมูลเป็น 2 ขั้นตอนคือ ขั้นการเก็บรวบรวมข้อมูลพื้นฐานของสถานประกอบการทุกประเภท และขั้นการเก็บรวบรวมข้อมูลรายละเอียด ซึ่งจะเก็บรวบรวมรายละเอียดเฉพาะการประกอบอุตสาหกรรมการผลิต

รายงานฉบับนี้ เป็นรายงานผลการเก็บรวบรวมข้อมูลรายละเอียดเกี่ยวกับการประกอบกิจการของสถานประกอบการ ซึ่งดำเนินการเก็บรวบรวมข้อมูลระหว่างเดือนกรกฎาคม – กันยายน 2550 ข้อมูลที่นำเสนอเป็นข้อมูลของสถานประกอบการที่มีคนทำงานตั้งแต่ 1 คนขึ้นไป ที่ประกอบอุตสาหกรรมการผลิตที่ตั้งอยู่ในเขตเทศบาล และนอกเขตเทศบาลของ จังหวัดขอนแก่น

สำนักงานสถิติแห่งชาติ ขอขอบคุณผู้ประกอบการและผู้เกี่ยวข้องทุกฝ่ายที่ได้ให้ความร่วมมือในการให้ข้อมูล ซึ่งเป็นผลให้การปฏิบัติงานครั้งนี้สำเร็จลุล่วงไปด้วยดี

## บทสรุปสำหรับผู้บริหาร

ปัจจุบันโครงสร้างการผลิตของประเทศไทย ได้เปลี่ยนแปลงจากระบบเศรษฐกิจแบบเกษตรกรรม มาเป็นระบบเศรษฐกิจแบบอุตสาหกรรมมากขึ้น นอกจากนี้จะมีอุตสาหกรรมใหม่ ๆ เกิดขึ้นจำนวนมากแล้ว ลักษณะการประกอบอุตสาหกรรมขนาดเล็กและอุตสาหกรรมในครัวเรือนก็มีบทบาทต่อการเจริญเติบโตทางเศรษฐกิจโดยรวมของประเทศมากขึ้น สำนักงานสถิติแห่งชาติ ในฐานะเป็นหน่วยงานที่รับผิดชอบในการเก็บรวบรวมข้อมูลทั้งทางด้านเศรษฐกิจและสังคมของประเทศ จึงกำหนดให้มีการจัดทำสำมะโนอุตสาหกรรม พ.ศ. 2550 ขึ้น ซึ่งนับเป็นครั้งที่ 3 ของประเทศไทย โดยครั้งแรกจัดทำในปี พ.ศ. 2507 และครั้งที่สอง ในปี พ.ศ. 2540

ในการจัดทำสำมะโนอุตสาหกรรมครั้งนี้ ได้ดำเนินการเก็บรวบรวมข้อมูลเป็น 2 ขั้นตอน คือ ขั้นการเก็บรวบรวมข้อมูลพื้นฐานของสถาน-ประกอบการทุกประเภท และขั้นการเก็บรวบรวมข้อมูลรายละเอียด ซึ่งจะเก็บรวบรวมรายละเอียดเฉพาะการประกอบอุตสาหกรรมการผลิต

สำหรับรายงานผลสำมะโนอุตสาหกรรม พ.ศ. 2550 ฉบับนี้เป็นผลการเก็บรวบรวมข้อมูลรายละเอียดเกี่ยวกับการประกอบกิจการของสถานประกอบการในปี 2549 ซึ่งดำเนินการเก็บรวบรวมข้อมูลระหว่างเดือนกรกฎาคม - กันยายน พ.ศ. 2550 ข้อมูลที่น่าเสนอเป็นข้อมูลของสถานประกอบการที่มีคนทำงานตั้งแต่ 1 คนขึ้นไป ที่ประกอบอุตสาหกรรมการผลิตที่ตั้งอยู่ในเขตเทศบาลและนอกเขตเทศบาลของจังหวัดขอนแก่น ซึ่งสรุปได้ดังนี้

### 1. จำนวนสถานประกอบการ

จังหวัดขอนแก่นมีสถานประกอบการอุตสาหกรรมจำนวน 19,196 แห่ง อำเภอเมืองมีสถานประกอบการมากที่สุดมีร้อยละ 10.9 รองลงมาอำเภอชุมแพมีร้อยละ 10.8, อำเภอโนนสูงมีร้อยละ 8.3 ส่วนอำเภอหนองนาคำมีสถานประกอบการอุตสาหกรรมน้อยที่สุดเพียงร้อยละ 0.2

แผนภูมิ ก ร้อยละของสถานประกอบการอุตสาหกรรมการผลิต จำแนกตามหมวดอุตสาหกรรม

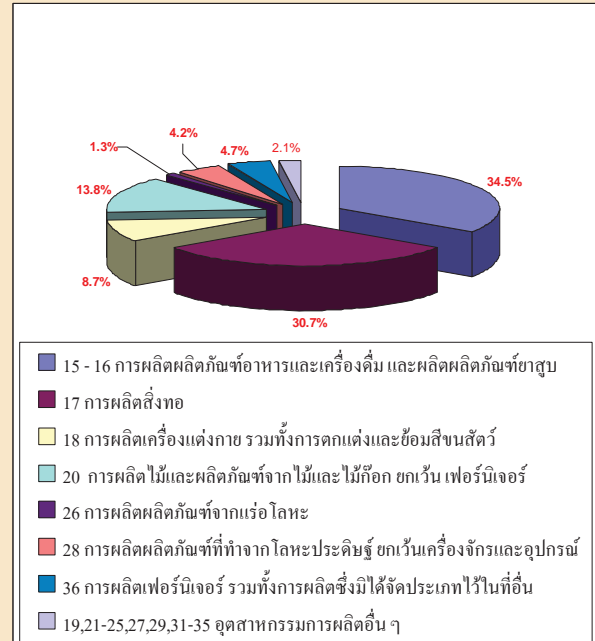

### 2. ขนาดของสถานประกอบการ

สถานประกอบการส่วนใหญ่มีขนาดเล็ก ที่มีคนทำงาน 1- 15 คน มีร้อยละ 98.0 รองลงมาเป็นสถานประกอบการที่มีคนทำงาน 16- 25 คน มีร้อยละ 0.8 , 51-200 คน มีร้อยละ 0.4 และ 31- 50 คน มีร้อยละ 0.4 ส่วนสถานประกอบการที่มีคนทำงาน มากกว่า 200 คนมีน้อยที่สุดเพียงร้อยละ 0.2

แผนภูมิ ข จำนวนสถานประกอบการอุตสาหกรรมการผลิต จำแนก ตามขนาดของสถานประกอบการ (จำนวนคนทำงาน)

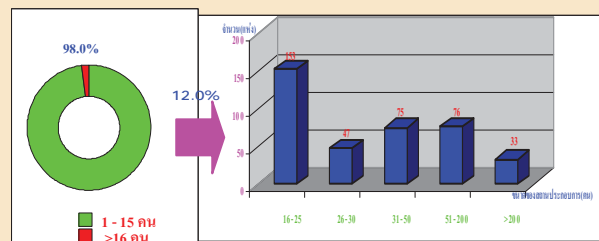

### 3. รูปแบบการจัดตั้งตามกฎหมาย

รูปแบบการจัดตั้งตามกฎหมายส่วนใหญ่เป็นส่วนบุคคลมากที่สุดร้อยละ 93.6 รองลงมาเป็นสหกรณ์, กลุ่มแม่บ้านและสมาคม ร้อยละ 5.4 เป็นบริษัท จำกัด, บริษัทจำกัด(มหาชน) ร้อยละ 0.8 เป็นห้างหุ้นส่วนสามัญนิติบุคคลและห้างหุ้นส่วนจำกัด ร้อยละ 0.5 ส่วนรูปแบบการจัดตั้งตามกฎหมายเป็นส่วนราชการ รัฐวิสาหกิจมีน้อยที่สุด ร้อยละ 0.1

แผนภูมิ ค ร้อยละของสถานประกอบการอุตสาหกรรมการผลิตจำแนกตามรูปแบบการจัดตั้งตามกฎหมาย

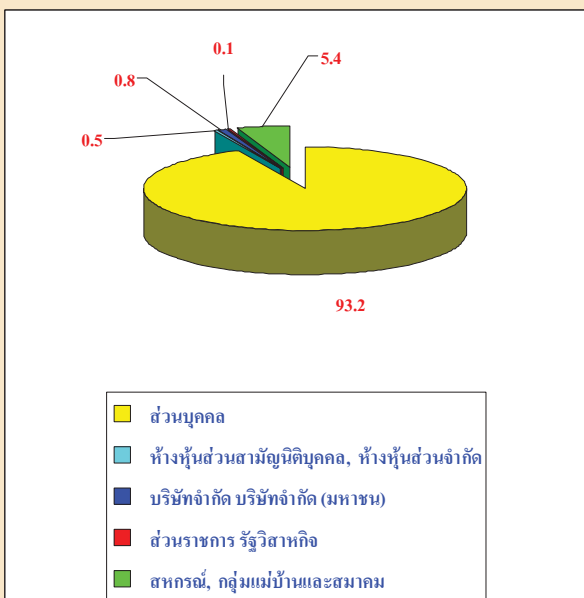

### 4. รูปแบบการจัดตั้งทางเศรษฐกิจ

รูปแบบการจัดตั้งทางเศรษฐกิจส่วนใหญ่ เป็นสำนักงานแห่งเดียวมากที่สุด ร้อยละ 99.7 ส่วนที่เหลือเป็นสำนักงานสาขา ร้อยละ 0.2 และ สำนักงานใหญ่ ร้อยละ 0.1

แผนภูมิ ง ร้อยละของสถานประกอบการอุตสาหกรรมการผลิตจำแนกตามรูปแบบการจัดตั้งทางเศรษฐกิจ

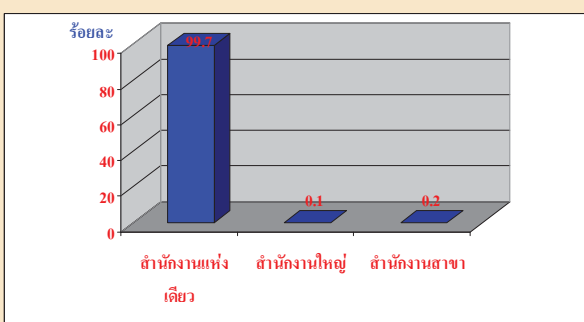

### 5. ระยะเวลาในการดำเนินการ

ส่วนใหญ่มีระยะเวลาในการดำเนินการ 10-19 ปี ร้อยละ 34.3 รองลงมา 5-9 ปี ร้อยละ 27.1 และ น้อยกว่า 5 ปี ร้อยละ 21.2 ส่วนสถานประกอบการที่มีระยะในการดำเนินการ 20-29 ปี มีน้อยที่สุด ร้อยละ 7.0

แผนภูมิ จ ร้อยละของสถานประกอบการอุตสาหกรรมการผลิตจำแนกตามระยะเวลาในการดำเนินการ

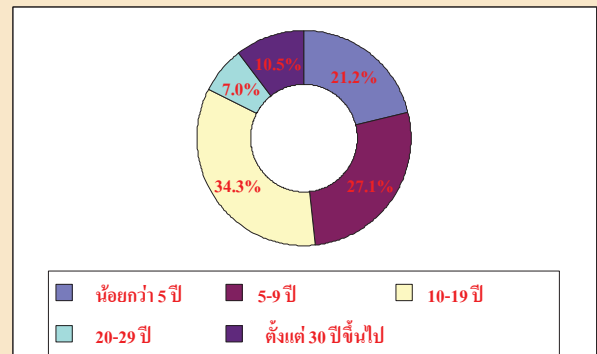

### 6. ทุนจดทะเบียน

พบว่าสถานประกอบการมีทุนจดทะเบียนเพียงร้อยละ 1.1 มีทุนจดทะเบียน 1 – 9 ล้านบาทมากที่สุด ร้อยละ 59.9 รองลงมามีทุนจดทะเบียน 10 – 49 ล้านบาท ร้อยละ 16.3 และทุนจดทะเบียน ต่ำกว่า 1 ล้านบาท ร้อยละ 16.3 และที่มีทุนจดทะเบียนตั้งแต่ 1,000 ล้านบาทขึ้นไป มีร้อยละ 0.5

แผนภูมิ ฉ ร้อยละของสถานประกอบการอุตสาหกรรมการผลิตจำแนกตามทุนจดทะเบียน

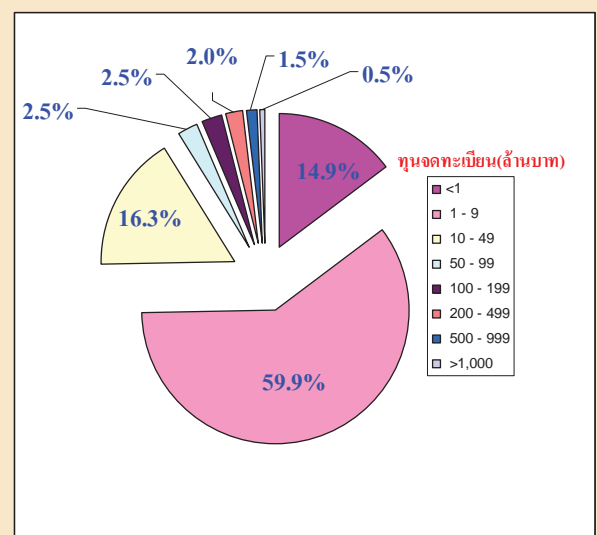

## 7. จำนวนคนทำงาน และลูกจ้าง

สถานประกอบการผลิตอาหาร เครื่องดื่มและผลิตภัณฑ์ยาสูบ มีคนทำงานและลูกจ้างมากที่สุด 26,988 คน รองมาการผลิตสิ่งทอมีคนทำงานและลูกจ้าง 13,957 คน และการผลิตการผลิตเครื่องแต่งกายมีคนทำงานและลูกจ้าง 8,269 คน

แผนภูมิ ข จำนวนคนทำงานและลูกจ้าง ของสถานประกอบการอุตสาหกรรมการผลิต จำแนกตามหมวดอุตสาหกรรม

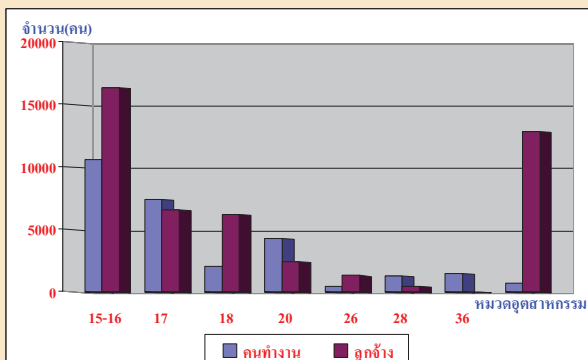

หมายเหตุ : คนทำงาน หมายถึง เจ้าของกิจการทั้งหุ้นส่วน คนทำงานโดยไม่ได้รับค่าจ้าง เงินเดือน

15-16	การผลิตผลิตภัณฑ์อาหาร, เครื่องดื่ม และยาสูบ
17	การผลิตสิ่งทอ
18	การผลิตเครื่องแต่งกาย รวมทั้งการตกแต่งและซ่อมสีขนสัตว์
19	เฟอร์นิเจอร์
26	การผลิตผลิตภัณฑ์จากแร่โลหะ
28	การผลิตผลิตภัณฑ์ที่ทำจากโลหะประดิษฐ์ ยกเว้นเครื่องจักรและอุปกรณ์
36	การผลิตเฟอร์นิเจอร์ รวมทั้งการผลิตซึ่งมิได้จัดประเภทไว้ในที่อื่น
19,21-	
22,24-	การผลิตอื่น ๆ
25,27,29,31-	
35,37	

## 8. ค่าตอบแทนแรงงาน

เมื่อพิจารณาถึงค่าตอบแทนแรงงานที่สถานประกอบการจ่ายภายในปี 2549 พบว่า ตามหมวดอุตสาหกรรมพบว่า การผลิตสิ่งทอจ่ายค่าตอบแทนสูงสุด 613.64 ล้านบาท รองลงมาการผลิตอาหารและเครื่องดื่ม จ่ายค่าตอบแทน 557.09 ล้านบาท และการผลิตเครื่องแต่งกายฯ จ่ายค่าตอบแทน 435.43 ล้านบาท

แผนภูมิ ข ค่าตอบแทนแรงงาน จำแนกตามหมวดอุตสาหกรรม

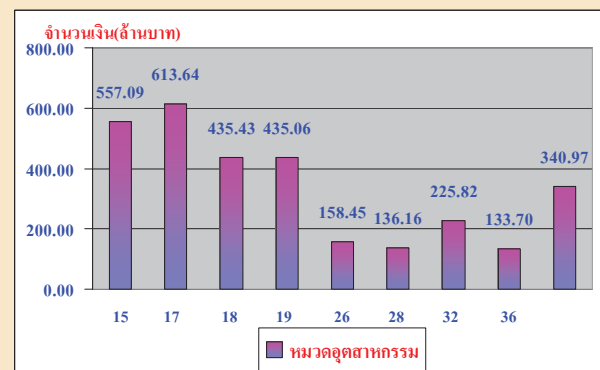

15	การผลิตผลิตภัณฑ์อาหารและเครื่องดื่ม
17	การผลิตสิ่งทอ
18	การผลิตเครื่องแต่งกาย รวมทั้งการตกแต่งและซ่อมสีขนสัตว์
19	การฟอกและตกแต่งหนังฟอก รวมทั้งการผลิตกระเป๋าเดินทาง
26	การผลิตผลิตภัณฑ์จากแร่โลหะ
28	การผลิตผลิตภัณฑ์ที่ทำจากโลหะประดิษฐ์ ยกเว้นเครื่องจักรและอุปกรณ์
32	การผลิตอุปกรณ์และเครื่องอุปกรณ์วิทยุ โทรทัศน์ และการสื่อสาร
36	การผลิตเฟอร์นิเจอร์ รวมทั้งการผลิตซึ่งมิได้จัดประเภทไว้ในที่อื่น
20-22,24-	
25,27,29,33-	การผลิตอื่น ๆ
35,37	

## 9. มูลค่าผลผลิต ค่าใช้จ่ายชั้นกลางและมูลค่าเพิ่ม

การผลิตอาหารและเครื่องดื่มมีมูลค่าผลผลิต สูงสุด ร้อยละ

66.0 รองลงมาการผลิตสิ่งทอมีร้อยละ 7.1

การผลิตอาหารและเครื่องดื่มมี ค่าใช้จ่ายชั้นกลางสูงสุด

ร้อยละ 66.9 รองลงมาการผลิตสิ่งทอมีร้อยละ 6.7

การผลิตอาหารและเครื่องดื่มมีมูลค่าเพิ่มสูงสุด ร้อยละ 63.8

รองลงมาการผลิตสิ่งทอมีร้อยละ 8.1

**แผนภูมิ ๗ มูลค่าผลผลิต ค่าใช้จ่ายชั้นกลางและมูลค่าเพิ่มของสถานประกอบการอุตสาหกรรมการผลิต จำแนกตามหมวดอุตสาหกรรม**

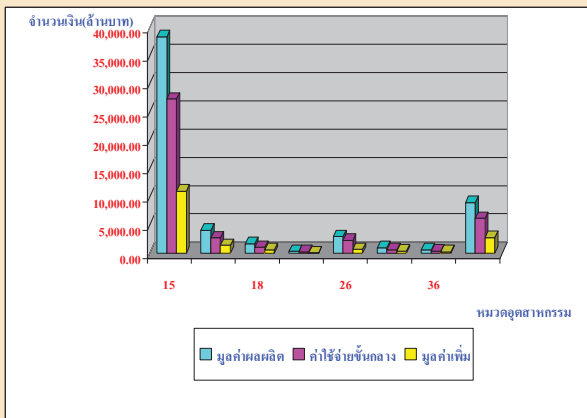

- 15 การผลิตผลิตภัณฑ์อาหารและเครื่องดื่ม
- 17 การผลิตสิ่งทอ
- 18 การผลิตเครื่องแต่งกาย รวมทั้งการตกแต่งและซ่อมสืชนสัตว์
- 19 การฟอกและตกแต่งหนังฟอก รวมทั้งการผลิตกระเป๋าเดินทาง
- 20 การผลิตไม้และผลิตภัณฑ์จากไม้และไม้ก๊อก ยกเว้นเฟอร์นิเจอร์
- 21 การผลิตกระดาษและผลิตภัณฑ์กระดาษ
- 22 การพิมพ์โฆษณา การพิมพ์ และการทำสำเนาสื่อบันทึก
- 24 การผลิตเคมีภัณฑ์และผลิตภัณฑ์เคมี
- 25 การผลิตผลิตภัณฑ์ยางและพลาสติก
- 26 การผลิตผลิตภัณฑ์จากแร่โลหะ

- 27 การผลิตโลหะขั้นมูลฐาน
- 28 การผลิตผลิตภัณฑ์ที่ทำจากโลหะประดิษฐ์ ยกเว้นเครื่องจักรและอุปกรณ์
- 29 การผลิตเครื่องจักรและอุปกรณ์ ซึ่งมีได้จัดประเภทไว้ในส่วนอื่น
- 32 การผลิตอุปกรณ์และเครื่องอุปกรณ์วิทยุ โทรทัศน์ และการสื่อสาร
- 33 การผลิตอุปกรณ์ที่ใช้ในทางการแพทย์ การวัดความเที่ยง
- 19,21- การผลิตอื่น ๆ
- 22,24-
- 25,27,29,32-
- 33,34-35,37

## 10. สรุปและข้อเสนอแนะ

จากผลการสำรวจสำมะโนอุตสาหกรรมพบว่า ในจังหวัดขอนแก่น มีสถานประกอบการผลิตอาหารและเครื่องดื่มมากที่สุด(ร้อยละ 34.5) และมีมูลค่าผลผลิตถึง 38,389.32 ล้านบาท

และรองลงมาเป็นสถานประกอบการผลิตสิ่งทอและเครื่องแต่งกาย (ร้อยละ 9.9) และมีมูลค่าผลผลิต 5,797.75 ล้านบาท

จึงควรมีการส่งเสริมและพัฒนาการผลิตอาหารและเครื่องดื่มให้เป็นครัวโลก

และส่งเสริมและพัฒนาการผลิตสิ่งทอและเครื่องแต่งกาย ให้มีมูลค่าการส่งออกเพิ่มขึ้น เพราะจังหวัดขอนแก่นมีจุดแข็งอยู่แล้วในด้านการผลิตเส้นไหม เส้นฝ้าย และการทอผ้า หากได้รับการพัฒนาในด้านการออกแบบลวดลายเพิ่มและพัฒนาด้านการออกแบบและตัดเย็บเป็นเครื่องแต่งกาย จะทำให้ได้มูลค่าผลผลิตสูงขึ้น และจะทำให้มูลค่าสถิติผลิตภัณฑ์จังหวัดสูงขึ้นตามไปด้วย



## สารบัญตาราง

- ตาราง ก จำนวนและร้อยละของสถานประกอบการอุตสาหกรรมการผลิต จำแนกตามอำเภอ
- ตาราง ข จำนวนและร้อยละของสถานประกอบการอุตสาหกรรมการผลิต จำแนกตามลักษณะของสถานประกอบการ
- ตาราง ค จำนวนและร้อยละของสถานประกอบการอุตสาหกรรมการผลิต จำแนกตามหมวดอุตสาหกรรม
- ตาราง ง จำนวนและร้อยละของคนทำงาน ลูกจ้าง และค่าตอบแทนแรงงาน จำแนกตามขนาดของสถานประกอบการ และหมวดอุตสาหกรรม
- ตาราง จ มูลค่าผลผลิต และมูลค่าเพิ่มของสถานประกอบการอุตสาหกรรมการผลิต จำแนกตามขนาดของสถานประกอบการ และหมวดอุตสาหกรรม
- ตาราง ฉ มูลค่าผลผลิต และมูลค่าเพิ่มเฉลี่ยต่อสถานประกอบการ และต่อคนทำงาน จำแนกตามขนาดของสถานประกอบการ และหมวดอุตสาหกรรม

# บทที่ 1

## บทนำ

### 1.1 ความเป็นมา

สำนักงานสถิติแห่งชาติได้จัดทำสำมะโนอุตสาหกรรมขึ้นเป็นครั้งแรกในปี 2507 และครั้งที่ 2 ในปี 2540 โดยมีวัตถุประสงค์เพื่อเก็บรวบรวมข้อมูลเกี่ยวกับจำนวนและลักษณะที่สำคัญของสถานประกอบการอุตสาหกรรมการผลิตทุกขนาดทั่วประเทศเพื่อใช้ประกอบในการกำหนดนโยบายและวางแผนพัฒนาการลงทุนและปรับปรุงกิจการอุตสาหกรรมการผลิตทั้งในภาครัฐและเอกชน

ในปัจจุบันโครงสร้างการผลิตของประเทศได้เปลี่ยนแปลงจากระบบเศรษฐกิจแบบเกษตรกรรมมาเป็นระบบเศรษฐกิจแบบอุตสาหกรรมมากขึ้น นอกจากนี้จะมีอุตสาหกรรมใหม่ ๆ เกิดขึ้นจำนวนมากแล้ว ลักษณะการประกอบอุตสาหกรรมขนาดเล็กและอุตสาหกรรมในครัวเรือนก็มีบทบาทต่อการเจริญเติบโตทางเศรษฐกิจโดยรวมของประเทศมากขึ้น ข้อมูลโครงสร้างพื้นฐานเกี่ยวกับการประกอบอุตสาหกรรมการผลิต จึงมีความสำคัญสำหรับการกำหนดนโยบายและวางแผนพัฒนา ด้านเศรษฐกิจและอุตสาหกรรม ทั้งในระดับประเทศและระดับจังหวัดทำให้ความต้องการใช้ข้อมูลดังกล่าวเพิ่มมากขึ้น ทั้งในภาครัฐบาลและเอกชน สำนักงานสถิติแห่งชาติซึ่งเป็นหน่วยงานที่รับผิดชอบในการจัดเก็บข้อมูลทั้งทางด้านเศรษฐกิจและสังคมของประเทศ

จำเป็นจะต้องจัดหาข้อมูลสถิติที่เกี่ยวข้องในเรื่องนี้ เพื่อให้สอดคล้องกับข้อเสนอแนะขององค์การสหประชาชาติ ที่เสนอแนะให้จัดทำสำมะโนทุก 10 ปี สำนักงานสถิติแห่งชาติ จึงกำหนดให้มีการจัดทำสำมะโนอุตสาหกรรม พ.ศ. 2550 ขึ้น ซึ่งเป็นการจัดทำสำมะโนอุตสาหกรรม ครั้งที่ 3 ของประเทศไทย โดยกำหนดแผนเน้นการเก็บรวบรวมข้อมูลเป็น 2 ขั้นตอน คือ ขั้นการเก็บรวบรวมข้อมูลพื้นฐานของสถานประกอบการทุกประเภท และขั้นการเก็บรวบรวมข้อมูลรายละเอียด ซึ่งจะเก็บรวบรวมรายละเอียดเฉพาะการประกอบอุตสาหกรรมการผลิต

### 1.2 วัตถุประสงค์

1.2.1 เพื่อเก็บรวบรวมข้อมูลที่สำคัญทางด้านอุตสาหกรรมการผลิต เช่น จำนวนสถานประกอบการประเภทอุตสาหกรรม จำนวนคนทำงาน ลูกจ้าง ค่าตอบแทนแรงงาน มูลค่าซื้อวัตถุดิบและวัสดุประกอบในการผลิตและค่าใช้จ่ายในการดำเนินงานของสถานประกอบการ มูลค่าขายผลผลิต และรายรับของสถานประกอบการ ผลิตภัณฑ์และวัตถุดิบคงเหลือ รวมทั้งมูลค่าสินทรัพย์ถาวรของสถานประกอบการเป็นต้น ข้อมูลเหล่านี้จะเป็นประโยชน์สำหรับภาครัฐใช้พิจารณาประกอบการกำหนดนโยบายเพื่อพัฒนาและส่งเสริมการลงทุนในภาคอุตสาหกรรมการผลิตของประเทศ

1.2.2 เพื่อใช้ในการจัดทำบัญชีประชาชาติ และสร้างตารางปัจจัยการผลิตและผลผลิตของประเทศ

### 1.3 ขอบข่ายและกลุ่มรวม

**ขอบข่ายในการเก็บรวบรวมข้อมูล** ได้แก่ สถานประกอบการที่ดำเนินกิจกรรมเกี่ยวกับการผลิต ตามการจัดประเภทอุตสาหกรรมตามกิจกรรมทางเศรษฐกิจทุกประเภทตามมาตรฐานสากล (International Standard Industrial Classification of all Economic Activities : ISIC Rev.3.0)

**กลุ่มรวม** สถานประกอบการอุตสาหกรรมการผลิตที่มีคนทำงานตั้งแต่ 1 คนขึ้นไปที่ตั้งอยู่ในเขตเทศบาล และนอกเขตเทศบาลของ จังหวัดขอนแก่น

### 1.4 คาบเวลาอ้างอิง

ข้อมูลเกี่ยวกับจำนวนและลักษณะต่าง ๆ ของสถานประกอบการที่เก็บรวบรวมเป็นข้อมูลของสถานประกอบการที่ดำเนินกิจการในรอบ 12 เดือน (การดำเนินกิจการระหว่าง 1 มกราคม ถึง 31 ธันวาคม 2549)

### 1.5 รายการข้อมูลที่เก็บรวบรวม

1.5.1 ข้อมูลทั่วไปของสถานประกอบการ ได้แก่ ชื่อ ที่ตั้ง และสถานที่ติดต่อของสถานประกอบการ รูปแบบการจัดตั้งตามกฎหมาย รูปแบบการจัดตั้งทางเศรษฐกิจ การมีต่างประเทศร่วมลงทุนหรือถือหุ้นเป็นต้น

1.5.2 คนทำงาน ลูกจ้างและค่าตอบแทนแรงงาน

1.5.3 ต้นทุนการผลิตและค่าใช้จ่ายของสถานประกอบการ

1.5.4 ผลผลิตและรายรับของสถานประกอบการ

1.5.5 สินทรัพย์ถาวรของสถานประกอบการ

1.5.6 การวิจัย พัฒนา และห้องปฏิบัติการ

### 1.6 ประโยชน์ของข้อมูล

1.6.1 ใช้ในการวางแผน กำหนดนโยบาย และทิศทางการพัฒนาเศรษฐกิจด้านอุตสาหกรรม การผลิตทั้งในระดับประเทศและระดับท้องถิ่น การจัดทำแผนส่งเสริมวิสาหกิจขนาดกลางและขนาดย่อม (SMEs) ใช้ในการจัดทำบัญชีประชาชาติ ใช้ประกอบการพิจารณาจัดหาโครงสร้างพื้นฐาน เพื่อสนับสนุนและส่งเสริมอุตสาหกรรมการผลิตของประเทศได้อย่างมีประสิทธิภาพ

1.6.2 ใช้เป็นเครื่องมือสำหรับผู้ประกอบการ ในการวางแผนธุรกิจ การตัดสินใจลงทุนขยายกิจการ ขยายสาขา การพิจารณาเปรียบเทียบกับกิจการอื่น ๆ การบริหารและควบคุมการดำเนินงานด้านต่าง ๆ ให้มีประสิทธิภาพยิ่งขึ้น

1.6.3 ใช้ในการพิจารณาประกอบการตัดสินใจเข้ามาลงทุน การศึกษาวิเคราะห์เชิงลึกเกี่ยวกับอุตสาหกรรมการผลิตที่อยู่ในความสนใจ และเรื่องที่เกี่ยวข้อง

## บทที่ 2

### สรุปข้อมูลที่สำคัญ

#### 2.1 ข้อมูลทั่วไปของสถานประกอบการอุตสาหกรรมการผลิต

##### 2.1.1 จำนวนสถานประกอบการ

จากผลการทำสำมะโนอุตสาหกรรม พ.ศ.2550 พบว่า จังหวัดขอนแก่นมีสถานประกอบการอุตสาหกรรมจำนวน 19,196 แห่ง อำเภอเมืองมีสถานประกอบการมากที่สุด จำนวน 2,101 แห่ง หรือร้อยละ 10.9 รองลงมาอำเภอชุมแพมีจำนวน 2,080 แห่ง หรือร้อยละ 10.8 อำเภอน้ำพองมีจำนวน 1,601 แห่ง หรือร้อยละ 8.3 ส่วนอำเภอหนองนาคามีสถานประกอบการอุตสาหกรรมน้อยที่สุดเพียง 37 แห่ง หรือร้อยละ 0.2 (ตาราง ก)

ตาราง ก จำนวนและร้อยละของสถานประกอบการอุตสาหกรรมการผลิต จำแนกตามอำเภอ

อำเภอ	จำนวน	ร้อยละ
รวม	19,196	100.0
เมืองขอนแก่น	2,101	10.9
บ้านฝาง	330	1.7
พระยืน	819	4.3
หนองเรือ	852	4.4
ชุมแพ	2,080	10.8
สีชมพู	570	3.0
น้ำพอง	1,601	8.3
อุบลรัตน์	293	1.5
กระนวน	744	3.9
บ้านไผ่	567	3.0
เปือยน้อย	184	1.0
พล	1,303	6.8
เวียงใหญ่	221	1.2
เวียงน้อย	1,018	5.3
หนองสองห้อง	517	2.7
ภูเวียง	809	4.2
มัญจาคีรี	604	3.1
ชนบท	976	5.1
เขาสวนกวาง	399	2.1



## ตาราง ก จำนวนและร้อยละของสถานประกอบการอุตสาหกรรมการผลิต จำแนกตามอำเภอ (ต่อ)

อำเภอ	จำนวน	ร้อยละ
ภูผาม่าน	1,049	5.5
ซำสูง	161	0.8
โคกโพธิ์ไชย	634	3.3
หนองนาคำ	37	0.2
บ้านแฮด	307	1.6
โนนศิลา	1,018	5.3

### 2.1.2 ขนาดของสถานประกอบการ

เมื่อพิจารณาถึงขนาดของสถานประกอบการ พบว่า สถานประกอบการอุตสาหกรรมในจังหวัดขอนแก่น ส่วนใหญ่มีขนาดเล็กมีคนทำงาน 1- 15 คน จำนวน 18,812 แห่ง หรือร้อยละ 98.0 รองลงมาเป็นสถานประกอบการที่มีคนทำงาน 16- 25 คน จำนวน 153 แห่ง หรือร้อยละ 0.8 , 51- 200 คน จำนวน 76 แห่งหรือร้อยละ 0.4 และ 31- 50 คน จำนวน 75 แห่ง หรือร้อยละ 0.4 ส่วนสถานประกอบการที่มีคนทำงาน มากกว่า 200 คนมีน้อยที่สุด จำนวน 33 แห่ง หรือร้อยละ 0.2 (ตาราง ข)

### 2.1.3 รูปแบบการจัดตั้งตามกฎหมาย

สถานประกอบการส่วนใหญ่มีรูปแบบการจัดตั้งตามกฎหมายเป็นส่วนบุคคล จำนวน 17,898 แห่ง หรือร้อยละ 93.2 รองลงมาเป็นกลุ่มแม่บ้าน สมาคม จำนวน 1,045 แห่ง หรือร้อยละ 5.4 เป็นบริษัท จำกัด บริษัทจำกัด(มหาชน) จำนวน 148 แห่ง หรือร้อยละ 0.8 ห้างหุ้นส่วนสามัญนิติบุคคล ห้างหุ้นส่วนจำกัด จำนวน 99 แห่งหรือร้อยละ 0.5 ส่วนรูปแบบการจัดตั้งตามกฎหมายในรูปแบบสหกรณ์มีน้อยที่สุด จำนวน 2 แห่ง หรือร้อยละ 0.1 (ตาราง ข)

### 2.1.4 รูปแบบการจัดตั้งทางเศรษฐกิจ

สถานประกอบการมีรูปแบบการจัดตั้งทางเศรษฐกิจ เป็นสำนักงานแห่งเดียวมากที่สุด จำนวน 19,129 แห่ง หรือร้อยละ 99.7 ส่วนที่เหลือเป็นสำนักงานสาขา จำนวน 44 แห่ง หรือร้อยละ 0.2 และ สำนักงานใหญ่ จำนวน 23 แห่ง หรือร้อยละ 0.1 (ตาราง ข)

### 2.1.5 ระยะเวลาในการดำเนินงาน

สถานประกอบการส่วนใหญ่มีระยะเวลาในการดำเนินงาน 10-19 ปี จำนวน 6,580 แห่ง หรือร้อยละ 34.3 รองลงมา 5-9 ปี จำนวน 5,197 แห่ง หรือร้อยละ 27.1 และน้อยกว่า 5 ปี จำนวน 4,075 แห่ง หรือร้อยละ 21.2 ส่วนสถานประกอบการที่มีระยะเวลาในการดำเนินงาน 20- 29 ปี มีน้อยที่สุด จำนวน 1,335 แห่ง หรือร้อยละ 7.0 (ตาราง ข)

ตาราง ข จำนวนและร้อยละของสถานประกอบการอุตสาหกรรมการผลิต จำแนกตามลักษณะของสถานประกอบการ

ลักษณะของสถานประกอบการ	จำนวน	ร้อยละ
<b>รวม</b>	<b>19,196</b>	<b>100.0</b>
<b>ขนาดของสถานประกอบการ</b>		
1 - 15 คน	18,812	98.0
16 - 25 คน	153	0.8
26 - 30 คน	47	0.2
31 - 50 คน	75	0.4
51 - 200 คน	76	0.4
มากกว่า 200 คน	33	0.2
<b>รูปแบบการจัดตั้งตามกฎหมาย</b>		
ส่วนบุคคล	17,898	93.2
ห้างหุ้นส่วนสามัญนิติบุคคล ห้างหุ้นส่วนจำกัด	99	0.5
บริษัทจำกัด บริษัทจำกัด (มหาชน)	148	0.8
ส่วนราชการ รัฐวิสาหกิจ	4	0.0
สหกรณ์	2	0.0
อื่น ๆ	1,045	5.4
<b>รูปแบบการจัดตั้งทางเศรษฐกิจ</b>		
สำนักงานแห่งเดียว	19,129	99.7
สำนักงานใหญ่	23	0.1
สำนักงานสาขา	44	0.2
<b>ระยะเวลาในการดำเนินการ</b>		
น้อยกว่า 5 ปี	4,075	21.2
5-9 ปี	5,197	27.1
10-19 ปี	6,580	34.3
20-29 ปี	1,335	7.0
ตั้งแต่ 30 ปีขึ้นไป	2,009	10.5

2.1.6 หมวดอุตสาหกรรม

เมื่อพิจารณาถึง หมวดอุตสาหกรรม พบว่า มีสถานประกอบการผลิตผลิตภัณฑ์อาหารและเครื่องดื่มมากที่สุดจำนวน 6,626 แห่ง หรือร้อยละ 34.5 รองลงมาเป็นการผลิตสิ่งทอ จำนวน 5,891 แห่ง หรือร้อยละ 30.7 และการผลิตไม้และผลิตภัณฑ์จากไม้และไม้ก๊อก ยกเว้น เฟอร์นิเจอร์ รวมทั้งการผลิตสิ่งของที่มาจากฟางและวัสดุจากสานอื่นๆ รวมทั้งการผลิตสิ่งของที่มาจากฟางและวัสดุจากสานอื่นๆ จำนวน 2,650 แห่ง หรือร้อยละ 13.8 ส่วนการผลิตผลิตภัณฑ์ยาสูบ มีน้อยที่สุด จำนวน 2 แห่ง หรือร้อยละ 0.1 (ตาราง ค)

ตาราง ค จำนวนและร้อยละของสถานประกอบการอุตสาหกรรมการผลิต จำแนกตามหมวดอุตสาหกรรม

รหัส	หมวดอุตสาหกรรม	จำนวน	ร้อยละ
	รวม	19,196	100.0
15	การผลิตผลิตภัณฑ์อาหารและเครื่องดื่ม	6,626	34.5
16	การผลิตผลิตภัณฑ์ยาสูบ	2	0.0
17	การผลิตสิ่งทอ	5,891	30.7
18	การผลิตเครื่องแต่งกาย รวมทั้งการตกแต่งและซ่อมสิ่งขนสัตว์	1,664	8.7
19	การฟอกและตกแต่งหนังฟอก รวมทั้งการผลิตกระเป๋าเดินทาง กระเป๋าถือ อานม้า เครื่องเทียมลาก และรองเท้า	44	0.2
20	การผลิตไม้และผลิตภัณฑ์จากไม้และไม้ก๊อกลง ไม้แปรรูป เฟอร์นิเจอร์ รวมทั้งการผลิตสิ่งของที่ทำจากฟางและวัสดุถักสานอื่นๆ รวมทั้งการผลิตสิ่งของที่ทำจากฟางและวัสดุถักสานอื่นๆ	2,650	13.8
21	การผลิตกระดาษและผลิตภัณฑ์กระดาษ	11	0.1
22	การพิมพ์โฆษณา การพิมพ์ และการทำสำเนาสื่อบันทึก	121	0.6
24	การผลิตเคมีภัณฑ์และผลิตภัณฑ์เคมี	119	0.6
25	การผลิตผลิตภัณฑ์ยางและพลาสติก	24	0.1
26	การผลิตผลิตภัณฑ์จากแร่โลหะ	247	1.3
27	การผลิตโลหะขั้นมูลฐาน	7	0.0
28	การผลิตผลิตภัณฑ์ที่ทำจากโลหะประดิษฐ์ ยกเว้นเครื่องจักรและอุปกรณ์	811	4.2
29	การผลิตเครื่องจักรและอุปกรณ์ ซึ่งมีได้จัดประเภทไว้ในที่อื่น	43	0.2
31	การผลิตเครื่องจักรและเครื่องอุปกรณ์ไฟฟ้า ซึ่งมีได้จัดประเภทไว้ในที่อื่น	3	0.0
32	การผลิตอุปกรณ์และเครื่องอุปกรณ์วิทยุ โทรทัศน์ และการสื่อสาร	10	0.1
33	การผลิตอุปกรณ์ที่ใช้ในทางการแพทย์ การวัดความถี่ และ อุปกรณ์ที่ใช้ในทางทัศนศาสตร์ นาฬิกา	10	0.1
34	การผลิตยานยนต์ รถพ่วงและรถกึ่งรถพ่วง	6	0.0
35	การผลิตเครื่องอุปกรณ์การขนส่งอื่นๆ	4	0.0
36	การผลิตเฟอร์นิเจอร์ รวมทั้งการผลิตซึ่งมีได้จัดประเภทไว้ในที่อื่น	897	4.7
37	การนำผลิตภัณฑ์เก่ามาผลิตเป็นวัตถุดิบใหม่	6	0.0

## 2.2 ข้อมูลสถิติที่สำคัญจำแนกตามขนาดของสถานประกอบการ และหมวดอุตสาหกรรม

### 2.2.1 คนทำงานและค่าตอบแทนแรงงาน

#### 1) จำนวนคนทำงานจำนวนลูกจ้าง

พบว่าสถานประกอบการขนาดใหญ่ที่มีคนทำงานมากกว่า 200 คน มีลูกจ้างมากที่สุด คิดเป็นร้อยละ 99.9 ของจำนวนคนทำงานของสถานประกอบการ รองลงมาเป็นสถานประกอบการที่มีคนทำงาน 51- 200 คน มีลูกจ้างคิดเป็นร้อยละ 99.2 ของจำนวนคนทำงานของสถานประกอบการ และสถานประกอบการที่มีคนทำงาน 31- 50 คน มีลูกจ้าง คิดเป็นร้อยละ 94.8 ของจำนวนคนทำงานของสถานประกอบการ ส่วนสถานประกอบการขนาดเล็กที่มีคนทำงาน 1-15 คน มีลูกจ้างน้อยที่สุดเพียงร้อยละ 23.4 ของจำนวนคนทำงานของสถานประกอบการเท่านั้น

สถานประกอบการที่ทำการผลิตผลิตภัณฑ์ยาสูบและการผลิตเครื่องจักรและเครื่องอุปกรณ์ไฟฟ้าซึ่งมิได้จัดประเภทไว้ในที่อื่นมีลูกจ้างมากที่สุด คิดเป็นร้อยละ 100.0 ของจำนวนคนทำงานของสถานประกอบการ รองลงมาเป็นการผลิตอุปกรณ์และเครื่องอุปกรณ์วิทยุ (ตาราง ง)

#### 2) ค่าตอบแทนแรงงาน

พบว่าสถานประกอบการขนาดใหญ่ที่มีคนทำงานมากกว่า 200 คน ให้ค่าตอบแทนแรงงานเฉลี่ยต่อคนสูงที่สุดเป็นเงิน 76,947.65 บาทต่อปี รองลงมาเป็นสถานประกอบการที่มีคนทำงาน 51- 200 คน ให้ค่าตอบแทน 64,735.29 บาทต่อปี และ สถานประกอบการที่มีคนทำงาน 26-30 คน ให้ค่าตอบแทน 54,747.88 บาทต่อปี ส่วนสถานประกอบการที่มีคนทำงาน 16-25 คนให้ค่าตอบแทนแรงงานต่อคนน้อยที่สุด เป็นเงิน 36,093.18 บาทต่อปี

เมื่อพิจารณาถึงค่าตอบแทนตามหมวดอุตสาหกรรมพบว่า การผลิตอุปกรณ์และเครื่องอุปกรณ์วิทยุโทรทัศน์ และการสื่อสารให้ค่าตอบแทนแรงงานเฉลี่ยต่อคนสูงที่สุดเป็นเงิน 87,290.3 บาทต่อปี รองลงมาเป็นการผลิตกระดาษและผลิตภัณฑ์กระดาษให้ค่าตอบแทน 84,506.10 บาทต่อปี และการผลิตผลิตภัณฑ์อาหารและเครื่องดื่ม ให้ค่าตอบแทน 76,292.89 บาทต่อปี ส่วนการผลิตยานยนต์ รถพ่วงและรถกึ่งรถพ่วงให้ค่าตอบแทนน้อยที่สุด 22,480.52 บาทต่อปี (ตาราง ง)

### ตาราง ง จำนวนและร้อยละของคนทำงาน ลูกจ้าง และค่าตอบแทนแรงงาน จำแนกตามขนาดของสถานประกอบการ และหมวดอุตสาหกรรม

ขนาดของสถานประกอบการ/ หมวดอุตสาหกรรม	จำนวน สถาน ประกอบการ	คนทำงาน		ลูกจ้าง		ค่าตอบแทน	
		จำนวน	ร้อยละ	จำนวน	ร้อยละ	มูลค่า (พันบาท)	เฉลี่ยต่อคน ต่อปี (บาท)
รวม	19,196	77,310	100.0	49,075	100.0	3,112,764.80	63,428.73
ขนาดของสถานประกอบการ							
1 - 15 คน	18,812	36,110	46.7	8,463	17.2	308,739.90	36,481.14
16 - 25 คน	153	3,071	4.0	2,801	5.7	101,097.00	36,093.18
26 - 30 คน	47	1,333	1.7	1,228	2.5	67,230.40	54,747.88
31 - 50 คน	75	2,846	3.7	2,698	5.5	119,039.80	44,121.50
51 - 200 คน	76	7,485	9.7	7,428	15.1	480,853.70	64,735.29
มากกว่า 200 คน	33	26,465	34.2	26,457	53.9	2035804.00	76,947.65



ตาราง ง จำนวนและร้อยละของคนทำงาน ลูกจ้าง และค่าตอบแทนแรงงาน จำแนกตามขนาดของสถานประกอบการ และหมวดอุตสาหกรรม (ต่อ)

ขนาดของสถานประกอบการ/ หมวดอุตสาหกรรม	จำนวน สถาน ประกอบการ	คนทำงาน		ลูกจ้าง		ค่าตอบแทน	
		จำนวน	ร้อยละ	จำนวน	ร้อยละ	มูลค่า (พันบาท)	เฉลี่ยต่อคน ต่อปี (บาท)
<b>หมวดอุตสาหกรรม</b>							
การผลิตผลิตภัณฑ์อาหารและ เครื่องดื่ม	6,626	17,910	23.2	7,302	14.9	557,090.70	76,292.89
การผลิตผลิตภัณฑ์ยาสูบ	2	320	0.4	320	0.7	D	D
การผลิตสิ่งทอ	5,891	17,637	22.8	10,245	20.9	613,640.00	59,896.53
การผลิตเครื่องแต่งกาย รวมทั้ง การตกแต่งและซ่อมสีขนสัตว์	1,664	8,960	11.6	6,888	14.0	435,426.50	63,215.23
การฟอกและตกแต่งหนังฟอก รวมทั้งการผลิตกระเป๋าเดินทาง กระเป๋าถือ อานม้า เครื่องเทียม ลาก และรองเท้า	44	6,347	8.2	6,262	12.8	435,056.50	69,475.65
การผลิตไม้และผลิตภัณฑ์จาก ไม้และไม้ก๊อ ก ขกเว้น เฟอร์นิเจอร์ รวมทั้งการผลิต สิ่งของที่รวมทั้งการผลิต สิ่งของที่ทำจากฟางและวัสดุ ถักสานอื่นๆ	2,650	6,087	7.9	1,806	3.7	58,019.30	32,125.86
การผลิตกระดาษและผลิตภัณฑ์ กระดาษ	11	1,051	1.4	1,033	2.1	87,294.80	84,506.10
การพิมพ์โฆษณา การพิมพ์ และการทำสำเนาสื่อบันทึก	121	620	0.8	389	0.8	20,711.50	53,242.93
การผลิตเคมีภัณฑ์และ ผลิตภัณฑ์เคมี	119	2,284	3.0	2,085	4.2	88,114.00	42,260.91
การผลิตผลิตภัณฑ์ยางและ พลาสติก	24	1,392	1.8	1,366	2.8	50,103.80	36,679.21
การผลิตผลิตภัณฑ์จากแร่ อโลหะ	247	2,715	3.5	2,277	4.6	158,454.60	69,589.20
การผลิต โลหะขั้นมูลฐาน	7	217	0.3	209	0.4	9,138.00	43,722.49
การผลิตผลิตภัณฑ์ที่ทำจาก โลหะประดิษฐ์ ขกเว้น เครื่องจักรและอุปกรณ์	811	3,136	4.1	1,850	3.8	136,158.60	73,599.24

ตาราง ง จำนวนและร้อยละของพนักงาน ลูกจ้าง และค่าตอบแทนแรงงาน จำแนกตามขนาดของสถานประกอบการ และหมวดอุตสาหกรรม (ต่อ)

ขนาดของสถานประกอบการ/ หมวดอุตสาหกรรม	จำนวน สถาน ประกอบการ	คนทำงาน		ลูกจ้าง		ค่าตอบแทน	
		จำนวน	ร้อยละ	จำนวน	ร้อยละ	มูลค่า (พันบาท)	เฉลี่ยต่อคน ต่อปี (บาท)
การผลิตเครื่องจักรและอุปกรณ์ ซึ่งมิได้จัดประเภทไว้ในที่อื่น	43	350	0.5	281	0.6	17,116.10	60,911.39
การผลิตเครื่องจักรและเครื่อง อุปกรณ์ไฟฟ้า ซึ่งมิได้จัด ประเภทไว้ในที่อื่น	3	484	0.6	484	1.0	D	D
การผลิตอุปกรณ์และเครื่อง อุปกรณ์วิทยุ โทรทัศน์ และ การสื่อสาร	10	2,593	3.4	2,587	5.3	225,820.10	87,290.34
การผลิตอุปกรณ์ที่ใช้ในทาง การแพทย์ การวัดความเที่ยง และอุปกรณ์ที่ใช้ในทางทัศน ศาสตร์ นาฬิกาและอุปกรณ์ที่ ใช้ในทางทัศนศาสตร์ นาฬิกา	10	76	0.1	59	0.1	1,805.10	30,594.92
การผลิตยานยนต์ รถพ่วงและ รถกึ่งรถพ่วง	6	363	0.5	349	0.7	7,845.70	22,480.52
การผลิตเครื่องอุปกรณ์การ ขนส่งอื่นๆ	4	14	0.0	8	0.0	221.8	27,725.00
การผลิตเฟอร์นิเจอร์ รวมทั้ง การผลิตซึ่งมิได้จัดประเภทไว้ ในที่อื่น	897	4,734	6.1	3,263	6.6	133,702.70	40,975.39
การนำผลิตภัณฑ์เก่ามาผลิต เป็นวัตถุดิบใหม่	6	21	0.0	11	0.0	599	54,454.55

หมายเหตุ : D หมายถึง ตัวเลขที่ไม่เปิดเผย

### 2.2.2 มูลค่าผลผลิตและมูลค่าเพิ่ม

พบว่าสถานประกอบการที่มีคนทำงาน 31 - 50 คน มีมูลค่าเพิ่มต่อมูลค่าผลผลิตมากที่สุด 5,370 บาท รองลงมาเป็นเป็นสถานประกอบการที่มีคนทำงาน 51 - 200 คน และ สถานประกอบการที่มีคนทำงานมากกว่า 200 คนมีมูลค่าเพิ่มต่อมูลค่าผลผลิต 4,300 บาท และ 3,290 บาท ตามลำดับ ส่วนสถานประกอบการที่มีคนทำงาน 1 - 15 คน มีมูลค่าเพิ่มต่อมูลค่าผลผลิตน้อยที่สุด 2,460 บาท

เมื่อพิจารณาถึงหมวดอุตสาหกรรม พบว่า การผลิตผลิตภัณฑ์จากแร่โลหะมีมูลค่าเพิ่มต่อมูลค่าผลผลิตมากที่สุด 4,180 บาท รองลงมาเป็นการผลิตอุปกรณ์ที่ใช้ในทางการแพทย์ การวัดความเที่ยง และอุปกรณ์ที่ใช้ในทางทัศนศาสตร์ นาฬิกา และการผลิตเคมีภัณฑ์และผลิตภัณฑ์เคมีมีมูลค่าเพิ่มต่อมูลค่าผลผลิต 3,980 บาท และ 3,750 บาท ตามลำดับ ส่วนการผลิตเฟอร์นิเจอร์ รวมทั้งการผลิตซึ่งมิได้จัดประเภทไว้ในที่อื่นมีมูลค่าเพิ่มต่อมูลค่าผลผลิตน้อยที่สุด 2,580 บาท (ตาราง จ)

ตาราง จ มูลค่าผลผลิต และมูลค่าเพิ่มของสถานประกอบการอุตสาหกรรมการผลิต จำแนกตามขนาดของสถานประกอบการ และหมวดอุตสาหกรรม (หน่วย : พันบาท)

ขนาดของสถานประกอบการ/หมวดอุตสาหกรรม	มูลค่าผลผลิต		มูลค่าเพิ่ม		มูลค่าเพิ่มต่อ
	จำนวน	ร้อยละ	จำนวน	ร้อยละ	มูลค่าผลผลิต
<b>รวม</b>	58,856,084.60	100.00	17,442,377.10	100.00	3.37
<b>ขนาดของสถานประกอบการ</b>					
1 - 15 คน	3,793,993.70	6.45	1,543,526.80	8.85	2.46
16 - 25 คน	660,348.20	1.12	234,838.20	1.35	2.81
26 - 30 คน	937,912.80	1.59	207,726.80	1.19	4.52
31 - 50 คน	1,262,543.70	2.15	235,198.60	1.35	5.37
51 - 200 คน	8,769,989.50	14.90	2,037,438.80	11.68	4.30
มากกว่า 200 คน	43,431,296.70	73.79	13,183,647.90	75.58	3.29
<b>หมวดอุตสาหกรรม</b>					
การผลิตผลิตภัณฑ์อาหารและเครื่องดื่ม	38,389,324.80	65.23	11,033,121.30	63.25	3.48
การผลิตผลิตภัณฑ์ยาสูบ	D	D	D	D	D
การผลิตสิ่งทอ	4,123,376.90	7.01	1,401,590.60	8.04	2.94
การผลิตเครื่องแต่งกาย รวมทั้งการตกแต่งและซ่อมสิ่งขนสัตว์	1,674,367.10	2.84	606,228.20	3.48	2.76
การฟอกและตกแต่งหนังฟอก รวมทั้งการผลิตกระเป๋าเดินทาง กระเป๋าถือ อานม้า เครื่องเทียมลาก และรองเท้า	2,828,083.50	4.81	961,289.40	5.51	2.94
การผลิตไม้และผลิตภัณฑ์จากไม้และไม้ก๊อกลอก เว้น เฟอร์นิเจอร์ รวมทั้งการผลิตสิ่งของที่ทำจากฟางและวัสดุอีกสานอื่นๆ	357,692.90	0.61	117,518.40	0.67	3.04
การผลิตกระดาษและผลิตภัณฑ์กระดาษ	309,722.90	0.53	109,385.20	0.63	2.83
การพิมพ์โฆษณา การพิมพ์ และการทำสำเนาสื่อบันทึก	147,474.80	0.25	49,920.50	0.29	2.95
การผลิตเคมีภัณฑ์และผลิตภัณฑ์เคมี	2,367,258.20	4.02	630,672.10	3.62	3.75

ตาราง จ มูลค่าผลผลิต และมูลค่าเพิ่มของสถานประกอบการอุตสาหกรรมการผลิต จำแนกตามขนาดของสถานประกอบการ และหมวดอุตสาหกรรม (ต่อ) (หน่วย : พันบาท)

ขนาดของสถานประกอบการ/หมวดอุตสาหกรรม	มูลค่าผลผลิต		มูลค่าเพิ่ม		มูลค่าเพิ่มต่อ
	จำนวน	ร้อยละ	จำนวน	ร้อยละ	มูลค่าผลผลิต
การผลิตผลิตภัณฑ์ยางและพลาสติก	656,998.80	1.12	229,368.80	1.32	2.86
การผลิตผลิตภัณฑ์จากแร่โลหะ	2,985,047.80	5.07	714,161.10	4.09	4.18
การผลิตโลหะขั้นมูลฐาน	45,935.10	0.08	16,985.70	0.10	2.70
การผลิตผลิตภัณฑ์ที่ทำจากโลหะประดิษฐ์ ยกเว้นเครื่องจักรและอุปกรณ์	982,725.90	1.67	370,708.40	2.13	2.65
การผลิตเครื่องจักรและอุปกรณ์ ซึ่งมีได้จัดประเภทไว้ในที่อื่น	141,508.70	0.24	44,625.20	0.26	3.17
การผลิตเครื่องจักรและเครื่องอุปกรณ์ไฟฟ้า ซึ่งมีได้จัดประเภทไว้ในที่อื่น	D	D	D	D	D
การผลิตอุปกรณ์และเครื่องอุปกรณ์วิทยุ โทรทัศน์ และการสื่อสาร	2,203,205.60	3.74	660,824.20	3.79	3.33
การผลิตอุปกรณ์ที่ใช้ในทางการแพทย์ การวัดความเที่ยง และอุปกรณ์ที่ใช้ในทางทัศนศาสตร์ นาฬิกา	34,032.20	0.06	8,554.20	0.05	3.98
การผลิตยานยนต์ รถพ่วงและรถกึ่งรถพ่วง	223,370.10	0.38	63,792.00	0.37	3.50
การผลิตเครื่องอุปกรณ์การขนส่งอื่นๆ	1,439.60	0.00	531.8	0.00	2.71
การผลิตเฟอร์นิเจอร์ รวมทั้งการผลิตซึ่งมีได้จัดประเภทไว้ในที่อื่น	679,095.70	1.15	263,628.10	1.51	2.58
การนำผลิตภัณฑ์เก่ามาผลิตเป็นวัตถุดิบใหม่	3,965.20	0.01	1,134.30	0.01	3.50

หมายเหตุ : D หมายถึง ตัวเลขที่ไม่เปิดเผย

### 2.2.3 มูลค่าผลผลิตเฉลี่ย

พบว่าสถานประกอบการที่มีคนทำงานมากกว่า 200 คน มีมูลค่าผลผลิตเฉลี่ยต่อสถานประกอบการมากที่สุด 1,316,099.90 บาท รองลงมาสถานประกอบการที่มีคนทำงาน 51-200 คน และสถานประกอบการที่มีคนทำงาน 26-30 คน มีมูลค่าผลผลิตเฉลี่ยต่อสถานประกอบการ 115,394.60 บาท และ 19,955.59 บาท ตามลำดับ ส่วนสถานประกอบการที่มีคนทำงาน 1-15 คน มีมูลค่าผลผลิตเฉลี่ยต่อสถานประกอบการน้อยที่สุด 42.75

และพบว่าหมวดอุตสาหกรรมการผลิตอุปกรณ์และเครื่องอุปกรณ์วิทยุ โทรทัศน์ และการสื่อสารมีมูลค่าผลผลิตเฉลี่ยต่อสถานประกอบการมากที่สุด 220,320.56 บาท รองลงเป็นหมวดอุตสาหกรรมการฟอกและตกแต่งหนังฟอก รวมทั้งการผลิตกระเป๋าเดินทาง กระเป๋าถือ อานม้า เครื่องเทียมลาก และรองเท้า และการผลิตยานยนต์ รถพ่วงและรถกึ่งรถพ่วงมีมูลค่าผลผลิตเฉลี่ยต่อสถานประกอบการ 64,274.63 บาท และ 37,228.35 ตามลำดับ ส่วน



การผลิตไม้และผลิตภัณฑ์จากไม้และไม้ก๊อ ก ยกเว้น เฟอร์นิเจอร์ รวมทั้งการผลิตสิ่งของที่ทำจากฟางและวัสดุอีก สานอื่นๆ มีมูลค่าผลผลิตเฉลี่ยต่อสถานประกอบการน้อยที่สุด 134.98 บาท

เมื่อพิจารณาถึงมูลค่าผลผลิตเฉลี่ยต่อคนทำงาน พบว่า สถานประกอบการที่มีคนทำงานมากกว่า 200 คน มี มูลค่าผลผลิตต่อคนทำงานมากที่สุด 1,641.08 บาท รองลงมาเป็นสถานประกอบการที่มีคนทำงาน 51-200 คน และ สถานประกอบการที่มีคนทำงาน 26-30 คน มีมูลค่าผลผลิตต่อคนทำงาน 1,171.68 บาท และ 703.61 ตามลำดับ ส่วนสถานประกอบการที่มีคนทำงาน 1-15 คน มีมูลค่าผลผลิตต่อคนทำงานน้อยที่สุด 105.07 บาท

และพบว่ามูลค่าผลผลิตเฉลี่ยต่อคนทำงานของหมวดอุตสาหกรรมการผลิตผลิตภัณฑ์อาหารและเครื่องดื่ม มีมากที่สุด 2,143.46 บาท รองลงมาเป็นการผลิตผลิตภัณฑ์จากแร่โลหะและการผลิตเคมีภัณฑ์และผลิตภัณฑ์เคมี มี 1,099.47 บาท และ 1,036.45 บาท ตามลำดับ ส่วนการผลิตไม้และผลิตภัณฑ์จากไม้และไม้ก๊อ ก ยกเว้น เฟอร์นิเจอร์ รวมทั้งการผลิตสิ่งของที่ทำจากฟางและวัสดุอีกสานอื่นๆ มีมูลค่าผลผลิตเฉลี่ยต่อสถานประกอบการ น้อยที่สุด 58.76 บาท (ตาราง จ)

#### 2.2.4 มูลค่าเพิ่มเฉลี่ย

พบว่าสถานประกอบการที่มีคนทำงานมากกว่า 200 คน มีมูลค่าเพิ่มเฉลี่ยต่อสถานประกอบการมากที่สุด 399,504.48 บาท รองลงมาสถานประกอบการที่มีคนทำงาน 51-200 คน และสถานประกอบการที่มีคนทำงาน 26- 30 คน มีมูลค่าเพิ่มเฉลี่ยต่อสถานประกอบการ 26,808.41 บาท และ 4,419.72 บาท ตามลำดับ ส่วนสถาน ประกอบการที่มีคนทำงาน 1-15 คน มีมูลค่าเพิ่มเฉลี่ยต่อสถานประกอบการน้อยที่สุด 82.05

และพบว่าหมวดอุตสาหกรรมการผลิตอุปกรณ์และเครื่องอุปกรณ์วิทยุ โทรทัศน์ และการสื่อสารมี มูลค่าเพิ่มเฉลี่ยต่อสถานประกอบการมากที่สุด 66,082.42 บาท รองลงมาเป็นหมวดอุตสาหกรรมฟอกและตกแต่ง หนังฟอก รวมทั้งการผลิตกระเป๋าเดินทาง กระเป๋าถือ อานม้า เครื่องเทียมลาก และรองเท้า และการผลิตยานยนต์ รถพ่วงและรถกึ่งรถพ่วงมีมูลค่าเพิ่มเฉลี่ยต่อสถานประกอบการ 21,847.49 บาท และ 10,632.00 ตามลำดับ ส่วนการ ผลิตไม้และผลิตภัณฑ์จากไม้และไม้ก๊อ ก ยกเว้น เฟอร์นิเจอร์ รวมทั้งการผลิตสิ่งของที่ทำจากฟางและวัสดุอีกสาน อื่นๆ มีมูลค่าเพิ่มเฉลี่ยต่อสถานประกอบการน้อยที่สุด 44.35 บาท

เมื่อพิจารณาถึงมูลค่าเพิ่มเฉลี่ยต่อคนทำงาน พบว่า สถานประกอบการที่มีคนทำงานมากกว่า 200 คน มี มูลค่าเพิ่มต่อคนทำงานมากที่สุด 498.15 บาท รองลงมาเป็นสถานประกอบการที่มีคนทำงาน 51-200 คน และ สถานประกอบการที่มีคนทำงาน 26-30 คน มีมูลค่าเพิ่มต่อคนทำงาน 272.20 บาท และ 155.83 ตามลำดับ ส่วน สถานประกอบการที่มีคนทำงาน 1-15 คน มีมูลค่าเพิ่มต่อคนทำงานน้อยที่สุด 42.75 บาท

และพบว่ามูลค่าเพิ่มเฉลี่ยต่อคนทำงานของหมวดอุตสาหกรรมการผลิตผลิตภัณฑ์อาหารและเครื่องดื่มมี มากที่สุด 616.03 บาท รองลงมาเป็นการผลิตเคมีภัณฑ์และผลิตภัณฑ์เคมีและการผลิตผลิตภัณฑ์จากแร่โลหะมี 276.13 บาท และ 263.04 บาท ตามลำดับ ส่วนการผลิตไม้และผลิตภัณฑ์จากไม้และไม้ก๊อ ก ยกเว้น เฟอร์นิเจอร์ รวมทั้งการผลิตสิ่งของที่ทำจากฟางและวัสดุอีกสานอื่นๆ มีมูลค่าเพิ่มเฉลี่ยต่อสถานประกอบการน้อยที่สุด 19.31 บาท (ตาราง จ)

ตาราง ๑ มูลค่าผลผลิตและมูลค่าเพิ่มเฉลี่ยต่อสถานประกอบการ และต่อคนทำงาน จำแนกตามขนาดของสถานประกอบการ และหมวดอุตสาหกรรม

ขนาดของสถานประกอบการ/หมวดอุตสาหกรรม	มูลค่าผลผลิต		มูลค่าเพิ่ม	
	ต่อสถานประกอบการ	ต่อคนทำงาน	ต่อสถานประกอบการ	ต่อคนทำงาน
รวม	3,066.06	761.30	908.65	225.62
<b>ขนาดของสถานประกอบการ</b>				
1 - 15 คน	201.68	105.07	82.05	42.75
16 - 25 คน	4,316.00	215.03	1,534.89	76.47
26 - 30 คน	19,955.59	703.61	4,419.72	155.83
31 - 50 คน	16,833.92	443.62	3,135.98	82.64
51 - 200 คน	115,394.60	1,171.68	26,808.41	272.20
มากกว่า 200 คน	1,316,099.90	1,641.08	399,504.48	498.15
<b>หมวดอุตสาหกรรม</b>				
การผลิตผลิตภัณฑ์อาหารและเครื่องดื่ม	5,793.74	2,143.46	1,665.13	616.03
การผลิตผลิตภัณฑ์ยาสูบ				
การผลิตสิ่งทอ	699.95	233.79	237.92	79.47
การผลิตเครื่องแต่งกาย รวมทั้งการตกแต่งและ ซ่อมสิขนสัตว์	1,006.23	186.87	364.32	67.66
การฟอกและตกแต่งหนังฟอก รวมทั้งการผลิต กระเป๋าเดินทาง กระเป๋าถือ อานม้า เครื่องเทียมลาก และรองเท้า	64,274.63	445.58	21,847.49	151.46
การผลิตไม้และผลิตภัณฑ์จากไม้และไม้กึ่ง ยกเว้น เฟอร์นิเจอร์ รวมทั้งการผลิตสิ่งของที่ทำจาก ฟางและวัสดุถักสานอื่นๆ	134.98	58.76	44.35	19.31
การผลิตกระดาษและผลิตภัณฑ์กระดาษ	28,156.63	294.69	9,944.11	104.08
การพิมพ์โฆษณา การพิมพ์ และการทำสำเนาสื่อ บันทึก	1,218.80	237.86	412.57	80.52
การผลิตเคมีภัณฑ์และผลิตภัณฑ์เคมี	19,892.93	1,036.45	5,299.77	276.13
การผลิตผลิตภัณฑ์ยางและพลาสติก	27,374.95	471.98	9,557.03	164.78

ตาราง จ มูลค่าการผลิตและมูลค่าเพิ่มเฉลี่ยต่อสถานประกอบการ และต่อคนทำงาน จำแนกตามขนาดของสถานประกอบการ และหมวดอุตสาหกรรม (ต่อ)

ขนาดของสถานประกอบการ/หมวดอุตสาหกรรม	มูลค่าการผลิต		มูลค่าเพิ่ม	
	ต่อสถานประกอบการ	ต่อคนทำงาน	ต่อสถานประกอบการ	ต่อคนทำงาน
การผลิตผลิตภัณฑ์จากแร่โลหะ	12,085.21	1,099.47	2,891.34	263.04
การผลิตโลหะขั้นมูลฐาน	6,562.16	211.68	2,426.53	78.28
การผลิตผลิตภัณฑ์ที่ทำจากโลหะประดิษฐ์ ยกเว้นเครื่องจักรและอุปกรณ์	1,211.75	313.37	457.10	118.21
การผลิตเครื่องจักรและอุปกรณ์ ซึ่งมีได้จัดประเภทไว้ในที่อื่น	3,290.90	404.31	1,037.80	127.50
การผลิตเครื่องจักรและเครื่องอุปกรณ์ไฟฟ้า ซึ่งมีได้จัดประเภทไว้ในที่อื่น	D	D	D	D
การผลิตอุปกรณ์และเครื่องอุปกรณ์วิทยุ โทรทัศน์ และการสื่อสาร	220,320.56	849.67	66,082.42	254.85
การผลิตอุปกรณ์ที่ใช้ในทางการแพทย์ การวัดความเที่ยง และอุปกรณ์ที่ใช้ในทางทัศนศาสตร์ นาฬิกา	3,403.22	447.79	855.42	112.56
การผลิตยานยนต์ รถพ่วงและรถกึ่งรถพ่วง	37,228.35	615.34	10,632.00	175.74
การผลิตเครื่องอุปกรณ์การขนส่งอื่นๆ	359.90	102.83	132.95	37.99
การผลิตเฟอร์นิเจอร์ รวมทั้งการผลิตซึ่งมีได้จัดประเภทไว้ในที่อื่น	757.07	143.45	293.90	55.69
การนำผลิตภัณฑ์เก่ามาผลิตเป็นวัตถุดิบใหม่	660.87	188.82	189.05	54.01

*ตารางสถิติ*  
*Statistical Tables*



ภาค 1 ข้อมูลทั่วไปของสถานประกอบการ

ตอนที่ 1 ข้อมูลทั่วไปของสถานประกอบการ  
จำแนกตามอำเภอ

## สารบัญตารางสถิติ

- ตอนที่ 1 ข้อมูลทั่วไปของสถานประกอบการ จำแนกตามอำเภอ**
- ตาราง 1** จำนวนและร้อยละของสถานประกอบการอุตสาหกรรมการผลิต จำแนกตามรูปแบบการจัดตั้งตามกฎหมาย และอำเภอ
- ตาราง 2** จำนวนและร้อยละของสถานประกอบการอุตสาหกรรมการผลิต จำแนกตามรูปแบบการจัดตั้งทางเศรษฐกิจ และอำเภอ
- ตาราง 3** จำนวนและร้อยละของสถานประกอบการอุตสาหกรรมการผลิต จำแนกตามระยะเวลาในการดำเนินกิจการ และอำเภอ
- ตาราง 4** จำนวนและร้อยละของสถานประกอบการอุตสาหกรรมการผลิต จำแนกตามระยะเวลาการผลิตในปี 2549 และอำเภอ
- ตาราง 5** มูลค่าเงินลงทุนจดทะเบียน จำนวนและร้อยละของสถานประกอบการอุตสาหกรรมการผลิต จำแนกตามมูลค่าทุนจดทะเบียน และอำเภอ
- ตาราง 6** มูลค่าเงินทุนที่ต่างประเทศร่วมลงทุนหรือถือหุ้น จำนวนและร้อยละของสถานประกอบการอุตสาหกรรมการผลิต จำแนกตามสัดส่วนของการร่วมลงทุนหรือถือหุ้นของต่างประเทศ และอำเภอ
- ตาราง 7** จำนวนและร้อยละของสถานประกอบการอุตสาหกรรมการผลิตที่ต่างประเทศร่วมลงทุน จำแนกตามประเทศร่วมลงทุนหรือถือหุ้นมากที่สุดเป็นอันดับหนึ่ง และอำเภอ
- ตาราง 7.1** จำนวนและร้อยละของสถานประกอบการอุตสาหกรรมการผลิตที่ต่างประเทศร่วมลงทุน จำแนกตามประเทศร่วมลงทุนหรือถือหุ้นมากที่สุดเป็นอันดับสอง และอำเภอ
- ตาราง 7.2** จำนวนและร้อยละของสถานประกอบการอุตสาหกรรมการผลิตที่ต่างประเทศร่วมลงทุน จำแนกตามประเทศร่วมลงทุนหรือถือหุ้นมากที่สุดเป็นอันดับสาม และอำเภอ
- ตาราง 8** จำนวนและร้อยละของสถานประกอบการอุตสาหกรรมการผลิต จำแนกตามการส่งเสริมการลงทุน จากสำนักงานคณะกรรมการส่งเสริมการลงทุน และอำเภอ
- ตาราง 9** มูลค่าการส่งออกจำนวนและร้อยละของสถานประกอบการอุตสาหกรรมการผลิต จำแนกตามร้อยละของการส่งออกผลผลิตออกไปจำหน่ายต่างประเทศ และอำเภอ
- ตาราง 10** จำนวนและร้อยละของสถานประกอบการอุตสาหกรรมการผลิต จำแนกตามประเทศที่มีการส่งผลผลิตไปจำหน่าย และอำเภอ
- ตาราง 11** มูลค่าการใช้วัตถุดิบหรือวัสดุประกอบการผลิตที่มาจากต่างประเทศ จำนวนและร้อยละของสถานประกอบการอุตสาหกรรมการผลิต จำแนกตามการใช้วัตถุดิบฯ และอำเภอ
- ตาราง 12** จำนวนและร้อยละของสถานประกอบการอุตสาหกรรมการผลิต จำแนกตามอัตราการใช้กำลังการผลิตต่อปี 2549 และอำเภอ

ตาราง 1 จำนวนและร้อยละของสถานประกอบการอุตสาหกรรมผลิต จำแนกตามรูปแบบการจัดตั้งตามกฎหมาย และอำเภอ

TABLE 1 NUMBER AND PERCENTAGE OF MANUFACTURING ESTABLISHMENTS BY FORM OF LEGAL ORGANIZATION AND AMPHOE

อำเภอ	จำนวนสถาน- ประกอบการ		ส่วนบุคคล		ห้างหุ้นส่วนสามัญ นิติบุคคล		บริษัทจำกัด บริษัทจำกัด(มหาชน)		ส่วนราชการ รัฐวิสาหกิจ		สหกรณ์		อื่นๆ		Amphoe
	Number of establishments		Individual proprietor		Juristic partnership		Company limited, public company limited		Government, state-enterprise		Cooperatives		Others		
	จำนวน Number	ร้อยละ %	จำนวน Number	ร้อยละ %	จำนวน Number	ร้อยละ %	จำนวน Number	ร้อยละ %	จำนวน Number	ร้อยละ %	จำนวน Number	ร้อยละ %	จำนวน Number	ร้อยละ %	
<b>รวม</b>	19,196	100.0	17,898	93.2	99	0.5	148	0.8	4	0.0	2	0.0	1,045	5.5	<b>Total</b>
เมืองขอนแก่น	2,101	100.0	1,824	86.8	64	3.0	85	4.0	3	0.1	-	-	126	6.0	Mueang Khon Kaen
บ้านฝาง	330	100.0	287	87.1	-	-	-	-	-	-	-	-	43	12.9	Ban Fang
พระยืน	819	100.0	790	96.5	3	0.4	4	0.5	-	-	2	0.2	20	2.5	Phra Yuen
หนองเรือ	852	100.0	776	91.0	-	-	3	0.4	-	-	-	-	73	8.6	Nong Ruea
ชุมแพ	2,080	100.0	2,043	98.2	9	0.5	4	0.2	-	-	-	-	23	1.1	Chum Phae
สีชมพู	570	100.0	560	98.3	-	-	-	-	-	-	-	-	10	1.7	Si Chomphu
น้ำพอง	1,601	100.0	1,541	96.2	1	0.1	10	0.6	-	-	-	-	49	3.1	Num Phong
อุบลรัตน์	293	100.0	287	97.6	-	-	-	-	-	-	-	-	7	2.4	Ubon Rat
กระนวน	744	100.0	677	91.0	2	0.3	4	0.5	-	-	-	-	61	8.2	Kra Nuan
บ้านไผ่	567	100.0	505	89.2	5	1.0	20	3.5	-	-	-	-	36	6.4	Ban Phai
เมืองน้อย	184	100.0	169	92.1	-	-	-	-	-	-	-	-	15	7.9	Pueai Noi
พล	1,303	100.0	1,185	91.0	2	0.2	5	0.4	-	-	-	-	110	8.5	Phon
เวียงใหญ่	221	100.0	162	73.0	-	-	-	-	-	-	-	-	60	27.0	Waeng Yai
เวียงน้อย	1,018	100.0	931	91.4	3	0.3	-	-	-	-	-	-	85	8.3	Waeng Noi
หนองสูงทั้ง	517	100.0	471	91.2	-	-	1	0.2	-	-	-	-	44	8.6	Nong Song Hong
ภูเวียง	809	100.0	770	95.2	1	0.1	2	0.3	-	-	-	-	36	4.4	Phu Wiang
มัญจาคีรี	604	100.0	590	97.6	-	-	-	-	-	-	-	-	14	2.4	Mancha Khiri
ชนบท	976	100.0	908	93.1	-	-	-	-	1	0.1	-	-	66	6.8	Chonnabot
เขาสวนกวาง	399	100.0	384	96.1	-	-	1	0.3	-	-	-	-	14	3.6	Khao Suan Kwang
ภูผามาน	1,049	100.0	1,011	96.3	2	0.2	-	-	-	-	-	-	37	3.5	Phu Pha Man
ซำสูง	161	100.0	150	93.0	2	1.2	2	1.2	-	-	-	-	7	4.5	Sam Sung
โคกโพธิ์ไชย	634	100.0	625	98.6	1	0.2	-	-	-	-	-	-	8	1.3	Khok Pho Chai
หนองนาคำ	37	100.0	16	42.3	-	-	-	-	-	-	-	-	21	57.7	Nong Na Kum
บ้านแฮด	307	100.0	274	89.1	2	0.7	8	2.6	-	-	-	-	24	7.7	Ban Haet
โนนศิลา	1,018	100.0	962	94.5	1	0.1	-	-	-	-	-	-	55	5.4	Non Sila

ตาราง 2 จำนวนและร้อยละของสถานประกอบการผลิต ข้าเหน็ดตามรูปแบบการจัดตั้งทางเศรษฐกิจ และอำเภอ

TABLE 2 NUMBER AND PERCENTAGE OF MANUFACTURING ESTABLISHMENTS BY FORM OF ECONOMIC ORGANIZATION AND AMPHOE

อำเภอ	จำนวนสถานประกอบการ		สำนักงานหนึ่งเดียว		สำนักงานใหญ่		สำนักงานสาขา		Amphoe
	Number of establishments		Single unit		Head office		Branch		
	จำนวน Number	ร้อยละ %	จำนวน Number	ร้อยละ %	จำนวน Number	ร้อยละ %	จำนวน Number	ร้อยละ %	
<b>รวม</b>	<b>19,196</b>	<b>100.0</b>	<b>19,129</b>	<b>99.7</b>	<b>23</b>	<b>0.1</b>	<b>44</b>	<b>0.2</b>	<b>Total</b>
เมืองขอนแก่น	2,101	100.0	2,063	98.2	12	0.6	26	1.2	Mueang Khon Kaen
บ้านฝาง	330	100.0	330	100.0	-	-	-	-	Ban Fang
พระยืน	819	100.0	817	99.8	-	-	2	0.2	Phra Yuen
หนองเรือ	852	100.0	849	99.7	2	0.2	1	0.1	Nong Ruea
ชุมแพ	2,080	100.0	2,080	100.0	-	-	-	-	Chum Phae
สีชมพู	570	100.0	570	100.0	-	-	-	-	Si Chomphu
น้ำพอง	1,601	100.0	1,595	99.6	3	0.2	3	0.2	Num Phong
อุบลรัตน์	293	100.0	293	100.0	-	-	-	-	Ubon Rat
กระนวน	744	100.0	742	99.7	-	-	2	0.3	Kra Nuan
บ้านไผ่	567	100.0	560	98.8	2	0.4	5	0.9	Ban Phai
เปือยน้อย	184	100.0	184	100.0	-	-	-	-	Pueai Noi
พด	1,303	100.0	1,300	99.8	2	0.2	1	0.1	Phon
เวียงใหญ่	221	100.0	221	100.0	-	-	-	-	Waeng Yai
เวียงน้อย	1,018	100.0	1,017	99.9	1	0.1	-	-	Waeng Noi
หนองสองห้อง	517	100.0	516	99.8	-	-	1	0.2	Nong Song Hong
ภูเวียง	809	100.0	808	99.9	-	-	1	0.1	Phu Wiang
มัญจาคีรี	604	100.0	604	100.0	-	-	-	-	Mancha Khiri
ชนบท	976	100.0	976	100.0	-	-	-	-	Chonnabot
เขาสวนกวาง	399	100.0	399	100.0	-	-	-	-	Khao Suan Kwang
ภูผาม่าน	1,049	100.0	1,048	99.9	1	0.1	-	-	Phu Pha Man
ซำสูง	161	100.0	161	100.0	-	-	-	-	Sam Sung
โคกโพธิ์ไชย	634	100.0	634	100.0	-	-	-	-	Khok Pho Chai
หนองนาคำ	37	100.0	37	100.0	-	-	-	-	Nong Na Kum
บ้านแฮด	307	100.0	305	99.4	-	-	2	0.7	Ban Haet
โนนศิลา	1,018	100.0	1,018	100.0	-	-	-	-	Non Sila



ตาราง 3 จำนวนและร้อยละของสถานประกอบการอุตสาหกรรมผลิตข้าวเปลือกตามระยะเวลาในการดำเนินงาน และอำเภอ

TABLE 3 NUMBER AND PERCENTAGE OF MANUFACTURING ESTABLISHMENTS BY PERIOD OF OPERATION AND AMPHOE

อำเภอ	ระยะเวลาในการดำเนินงาน (ปี) Period of operation (Year)												Amphoe	
	จำนวนสถานประกอบการ Number of establishments			<5		5 - 9		10 - 19		20 - 29		≥30		
	จำนวน Number	ร้อยละ %	จำนวน Number	ร้อยละ %	จำนวน Number	ร้อยละ %	จำนวน Number	ร้อยละ %	จำนวน Number	ร้อยละ %	จำนวน Number	ร้อยละ %		
<b>รวม</b>	19,196	100.0	4,075	21.2	5,197	27.1	6,580	34.3	1,335	7.0	2,009	10.5	<b>Total</b>	
เมืองขอนแก่น	2,101	100.0	576	27.4	445	21.2	795	37.8	173	8.3	112	5.3	Mueang Khon Kaen	
บ้านฝาง	330	100.0	84	25.4	45	13.8	185	56.1	16	4.7	-	-	Ban Fang	
พระยืน	819	100.0	215	26.2	175	21.4	325	39.7	103	12.5	2	0.2	Phra Yuen	
หนองเรือ	852	100.0	94	11.1	379	44.4	359	42.1	19	2.3	1	0.1	Nong Ruea	
ชุมแพ	2,080	100.0	223	10.7	173	8.3	1,559	75.0	104	5.0	20	1.0	Chum Phae	
สีชมพู	570	100.0	122	21.5	95	16.7	301	52.8	38	6.7	14	2.4	Si Chomphu	
น้ำพอง	1,601	100.0	484	30.2	620	38.7	266	16.6	36	2.2	196	12.3	Num Phong	
อุบลรัตน์	293	100.0	36	12.2	54	18.5	60	20.3	140	47.7	4	1.2	Ubon Rat	
กระนวน	744	100.0	192	25.8	199	26.7	241	32.4	60	8.0	53	7.1	Kra Nuan	
บ้านไผ่	567	100.0	188	33.1	212	37.4	128	22.5	23	4.1	16	2.9	Ban Phai	
เมืองน้อย	184	100.0	23	12.5	3	1.7	3	1.6	155	84.2	-	-	Pueai Noi	
พล	1,303	100.0	225	17.3	523	40.2	514	39.5	10	0.8	30	2.3	Phon	
แวงใหญ่	221	100.0	7	3.0	11	4.9	48	21.7	-	-	156	70.4	Waeng Yai	
แวงน้อย	1,018	100.0	270	26.5	358	35.2	220	21.6	13	1.2	157	15.5	Waeng Noi	
หนองสองห้อง	517	100.0	12	2.2	269	52.2	192	37.3	43	8.4	-	-	Nong Song Hong	
ภูเวียง	809	100.0	262	32.4	233	28.8	145	17.9	78	9.6	91	11.3	Phu Wiang	
มัญจาคีรี	604	100.0	77	12.8	173	28.6	145	24.0	19	3.2	190	31.4	Mancha Khiri	
ชนบท	976	100.0	225	23.1	85	8.7	202	20.7	47	4.8	416	42.6	Chonnabot	
เขาสวนกวาง	399	100.0	34	8.4	57	14.3	164	41.1	-	-	144	36.2	Khao Suan Kwang	
อุทมน่าน	1,049	100.0	403	38.4	335	31.9	150	14.3	163	15.5	-	-	Phu Pha Man	
ซำสูง	161	100.0	49	30.4	20	12.4	11	6.9	76	46.9	5	3.4	Sam Sung	
โคกโพธิ์ไชย	634	100.0	220	34.7	328	51.7	17	2.7	7	1.2	62	9.8	Khok Pho Chai	
หนองนาคำ	37	100.0	12	33.6	10	26.9	13	34.2	2	5.3	-	-	Nong Na Kum	
บ้านแฮด	307	100.0	27	8.8	34	11.0	60	19.6	-	-	186	60.6	Ban Haet	
โนนศิลา	1,018	100.0	16	1.6	360	35.4	477	46.9	10	1.0	155	15.2	Non Sila	

ตาราง 4 จำนวนและร้อยละของสถานประกอบการอุตสาหกรรมผลิต จำนวนตามระยะเวลาการผลิตในปี 2549 และอำเภอ

TABLE 4 NUMBER AND PERCENTAGE OF MANUFACTURING ESTABLISHMENTS BY PERIOD OF OPERATION IN 2006 AND AMPHOE

อำเภอ	ระยะเวลาการผลิต Period of operation in 2006												Amphoe				
	จำนวนสถานประกอบการ		เดือน Months				ชั่วโมง Hours per day				รวม						
	จำนวน	ร้อยละ	จำนวน	ร้อยละ	จำนวน	ร้อยละ	จำนวน	ร้อยละ	จำนวน	ร้อยละ							
	Number	%	< 3	3 - 6	7 - 9	10 - 12	< 8	8 - 10	> 10	Number	%	Number	%				
	19,196	100.0	807	4.2	3,384	17.6	1,834	9.6	13,170	68.6	12,059	62.8	7,071	36.8	66	0.3	Total
เมืองขอนแก่น	2,101	100.0	14	0.7	209	10.0	60	2.8	1,818	86.5	853	40.6	1,222	58.2	26	1.2	Mueang Khon Kaen
บ้านฝาง	330	100.0	2	0.7	94	28.6	34	10.5	199	60.3	231	69.9	93	28.2	6	2.0	Ban Fang
พระยืน	819	100.0	1	0.1	5	0.6	38	4.6	776	94.7	371	45.3	447	54.6	1	0.1	Phra Yuen
หนองเรือ	852	100.0	7	0.8	27	3.2	34	4.0	784	92.0	573	67.3	271	31.8	8	0.9	Nong Reua
ชุมแพ	2,080	100.0	165	8.0	75	3.6	215	10.3	1,625	78.1	1,167	56.1	913	43.9	-	-	Chum Phac
สีชมพู	570	100.0	-	-	34	5.9	15	2.6	522	91.5	183	32.1	387	67.9	-	-	Si Chomphu
น้ำพอง	1,601	100.0	8	0.5	404	25.2	18	1.1	1,171	73.1	958	59.8	638	39.8	6	0.4	Num Phong
อุบลรัตน์	293	100.0	1	0.3	118	40.2	2	0.7	172	58.8	212	72.2	82	27.8	-	-	Ubon Rat
กระนวน	744	100.0	1	0.2	163	21.9	119	16.0	461	61.9	568	76.2	176	23.6	1	0.1	Kra Nuan
บ้านไผ่	567	100.0	30	5.3	74	13.1	165	29.1	297	52.5	196	34.5	359	63.3	12	2.2	Ban Phai
เมืองชัย	184	100.0	4	2.2	160	87.2	10	5.7	9	5.0	162	88.3	22	11.7	-	-	Pueai Noi
พล	1,303	100.0	-	-	268	20.6	477	36.6	558	42.9	802	61.6	500	38.4	-	-	Phon
เวียงใหญ่	221	100.0	198	89.5	5	2.2	6	2.7	13	5.7	55	24.8	166	75.2	-	-	Waeng Yai
เวียงน้อย	1,018	100.0	1	0.1	582	57.2	22	2.2	413	40.5	947	93.0	69	6.8	2	0.2	Waeng Noi
หนองสองห้อง	517	100.0	1	0.2	63	12.2	11	2.1	441	85.4	412	79.7	105	20.3	-	-	Nong Song Hong
ภูเวียง	809	100.0	142	17.5	47	5.9	2	0.3	617	76.3	667	82.4	142	17.6	-	-	Phu Wiang
มัญจาคีรี	604	100.0	5	0.9	98	16.1	5	0.8	496	82.2	214	35.4	390	64.6	-	-	Mancha Khiri
ชนบท	976	100.0	-	-	313	32.1	161	16.5	501	51.4	661	67.8	315	32.3	-	-	Chonnabot
เขาสวนกวาง	399	100.0	48	12.1	89	22.3	-	-	262	65.6	301	75.5	98	24.5	-	-	Khao Suan Kwang
ภูพาน	1,049	100.0	167	15.9	373	35.6	33	3.2	476	45.4	825	78.6	221	21.1	3	0.3	Phu Pha Man
วังสูง	161	100.0	3	1.6	25	15.7	86	53.6	47	29.1	140	87.0	21	13.0	-	-	Sam Sung
โคกโพธิ์ไชย	634	100.0	4	0.7	122	19.3	4	0.7	503	79.3	565	89.1	69	10.9	-	-	Khok Pho Chai
หนองนาคำ	37	100.0	-	-	15	41.7	4	10.7	18	47.6	25	66.4	12	33.6	-	-	Nong Na Kum
บ้านแฮด	307	100.0	3	1.0	20	6.4	1	0.3	284	92.3	258	84.1	49	15.9	-	-	Ban Haet
โนนศิลา	1,018	100.0	-	-	-	-	312	30.6	706	69.4	714	70.1	304	29.9	-	-	Non Sila

ตาราง 5 มูลค่าเงินลงทุนจดทะเบียน จำนวนและร้อยละของสถานประกอบการอุตสาหกรรมผลิต จำนวนตามมูลค่าทุนจดทะเบียน และอำเภอ

TABLE 5 VALUE OF REGISTERED CAPITAL, NUMBER AND PERCENTAGE OF MANUFACTURING ESTABLISHMENTS BY VALUE OF REGISTERED CAPITAL AND AMPHOE

อำเภอ	จำนวนสถานประกอบการ			มูลค่าทุนจดทะเบียน (ล้านบาท) Registered capital (Million baht)										มูลค่าเงินลงทุนจดทะเบียน		Amphoe									
	Number of establishments		รวม Total	No value of registered capital		< 1		1 - 9		10 - 49		50 - 99		100 - 199			200 - 499		500 - 999		≥ 1,000		Value of registered capital		
	จำนวน	ร้อยละ		จำนวน	ร้อยละ	จำนวน	ร้อยละ	จำนวน	ร้อยละ	จำนวน	ร้อยละ	จำนวน	ร้อยละ	จำนวน	ร้อยละ		จำนวน	ร้อยละ	จำนวน	ร้อยละ	จำนวน	ร้อยละ			
<b>รวม</b>	<b>19,196</b>	<b>100.0</b>	<b>18,993</b>	<b>98.9</b>	<b>203</b>	<b>1.1</b>	<b>30</b>	<b>15.0</b>	<b>121</b>	<b>59.8</b>	<b>33</b>	<b>16.3</b>	<b>5</b>	<b>2.5</b>	<b>5</b>	<b>2.5</b>	<b>4</b>	<b>2.0</b>	<b>3</b>	<b>1.5</b>	<b>1</b>	<b>0.5</b>	<b>6,971,715,250</b>	<b>Total</b>	
เมืองขอนแก่น	2,101	100.0	1,979	94.2	123	5.8	20	16.7	72	58.8	20	16.3	4	3.3	4	3.3	2	1.6	-	-	-	-	1,757,241,690	Mueang Khon Kaen	
บ้านฝาง	330	100.0	330	100.0	-	-	-	-	-	-	-	-	-	-	-	-	-	-	-	-	-	-	-	-	Ban Fang
พระยืน	819	100.0	814	99.4	5	0.6	1	20.0	4	80.0	-	-	-	-	-	-	-	-	-	-	-	-	5,100,000	Phra Yuen	
หนองเรือ	852	100.0	850	99.8	2	0.2	-	-	1	50.0	1	50.0	-	-	-	-	-	-	-	-	-	-	44,500,000	Nong Ruea	
ชุมแพ	2,080	100.0	2,066	99.4	13	0.6	5	38.1	6	46.8	-	-	1	7.5	-	-	-	-	-	-	1	7.5	2,072,099,950	Chum Phac	
สีชมพู	570	100.0	570	100.0	-	-	-	-	-	-	-	-	-	-	-	-	-	-	-	-	-	-	-	-	Si Chomphu
น้ำพอง	1,601	100.0	1,593	99.5	8	0.5	-	-	1	12.5	4	50.0	-	-	1	12.5	-	-	2	25.0	-	-	1,819,000,000	Num Phong	
อุบลรัตน์	293	100.0	293	100.0	-	-	-	-	-	-	-	-	-	-	-	-	-	-	-	-	-	-	-	-	Ubon Rat
กระนวน	744	100.0	740	99.5	4	0.5	-	-	4	100.0	-	-	-	-	-	-	-	-	-	-	-	-	17,250,000	Kra Nuan	
บ้านไผ่	567	100.0	547	96.5	20	3.5	1	5.0	16	80.1	2	10.0	-	-	-	-	-	-	1	5.0	-	-	552,976,900	Ban Phai	
เขื่อนชัย	184	100.0	184	100.0	-	-	-	-	-	-	-	-	-	-	-	-	-	-	-	-	-	-	-	-	Pueat Noi
พล	1,303	100.0	1,297	99.5	6	0.5	-	-	3	50.0	2	33.3	-	-	-	-	1	16.7	-	-	-	-	403,750,000	Phon	
เวียงใหญ่	221	100.0	221	100.0	-	-	-	-	-	-	-	-	-	-	-	-	-	-	-	-	-	-	-	-	Waeng Yai
เวียงชัย	1,018	100.0	1,015	99.7	3	0.3	-	-	3	100.0	-	-	-	-	-	-	-	-	-	-	-	-	3,986,710	Waeng Noi	
หนองสองห้อง	517	100.0	517	100.0	-	-	-	-	-	-	-	-	-	-	-	-	-	-	-	-	-	-	-	-	Nong Song Hong
ภูเวียง	809	100.0	807	99.8	2	0.3	1	50.0	1	50.0	-	-	-	-	-	-	-	-	-	-	-	-	3,400,000	Phu Wiang	
มัญจาคีรี	604	100.0	604	100.0	-	-	-	-	-	-	-	-	-	-	-	-	-	-	-	-	-	-	-	-	Mancha Khiri
ชนบท	976	100.0	976	100.0	-	-	-	-	-	-	-	-	-	-	-	-	-	-	-	-	-	-	-	-	Chonnabot
เขาสวนกวาง	399	100.0	398	99.8	1	0.3	-	-	-	-	1	100.0	-	-	-	-	-	-	-	-	-	-	13,500,000	Khao Suan Kwang	
ภูผามาน	1,049	100.0	1,047	99.8	2	0.2	-	-	1	50.0	1	50.0	-	-	-	-	-	-	-	-	-	-	15,750,000	Phu Pha Man	
ซำสูง	161	100.0	157	97.5	4	2.5	1	25.0	2	50.0	1	25.0	-	-	-	-	-	-	-	-	-	-	17,600,000	Sam Sung	
โคกโพธิ์ไชย	634	100.0	633	99.8	1	0.2	-	-	1	100.0	-	-	-	-	-	-	-	-	-	-	-	-	1,000,000	Khok Pho Chai	
หนองนาคำ	37	100.0	37	100.0	-	-	-	-	-	-	-	-	-	-	-	-	-	-	-	-	-	-	-	-	Nong Na Kum
บ้านเสด็จ	307	100.0	299	97.4	8	2.6	1	12.5	5	62.5	1	12.5	-	-	-	-	1	12.5	-	-	-	-	23,556,000	Ban Haet	
โนนศิลา	1,018	100.0	1,017	99.9	1	0.1	-	-	1	100.0	-	-	-	-	-	-	-	-	-	-	-	-	9,000,000	Non Sila	







ตาราง 7.2 จำนวนและร้อยละของสถานประกอบการอุตสาหกรรมผลิตที่ต่างประเทศรวมลงทุน จำแนกตามประเทศรวมลงทุนหรือถือหุ้นมากที่สุดเป็นอันดับตาม และอำเภอ  
 TABLE 7.2 NUMBER AND PERCENTAGE OF MANUFACTURING ESTABLISHMENTS WITH FOREIGN INVESTMENT BY THE THIRD COUNTRY WITH HIGHEST SHARE HOLDING AND AMPHOC

อำเภอ	จำนวนสถานประกอบการ		ไม่มีการลงทุนจากต่างประเทศ		มีการลงทุนจากต่างประเทศ		Amphoc
	Number of establishments		No foreign's investment		With foreign's investment		
	จำนวน Number	ร้อยละ %	จำนวน Number	ร้อยละ %	จำนวน Number	ร้อยละ %	
<b>รวม</b>	<b>19,196</b>	<b>100.0</b>	<b>19,189</b>	<b>99.9</b>	<b>7</b>	<b>0.1</b>	<b>Total</b>
เมืองขอนแก่น	2,101	100.0	2,098	99.9	3	0.1	Mueang Khon Kaen
บ้านฝาง	330	100.0	330	100.0	-	-	Ban Fang
พระยืน	819	100.0	819	100.0	-	-	Phra Yuen
หนองเรือ	852	100.0	851	99.9	1	0.1	Nong Ruea
ชุมแพ	2,080	100.0	2,080	100.0	-	-	Chum Phae
สีชมพู	570	100.0	570	100.0	-	-	Si Chomphu
น้ำพอง	1,601	100.0	1,599	99.9	2	0.1	Num Phong
อุบลรัตน์	293	100.0	293	100.0	-	-	Ubon Rat
กระนวน	744	100.0	744	100.0	-	-	Kra Nuan
บ้านไผ่	567	100.0	567	100.0	-	-	Ban Phai
เมืองน้อย	184	100.0	184	100.0	-	-	Pueai Noi
พล	1,303	100.0	1,303	100.0	-	-	Phon
เวียงใหญ่	221	100.0	221	100.0	-	-	Waeng Yai
เวียงน้อย	1,018	100.0	1,018	100.0	-	-	Waeng Noi
หนองสองห้อง	517	100.0	517	100.0	-	-	Nong Song Hong
ภูเวียง	809	100.0	809	100.0	-	-	Phu Wiang
มีชัยกิติ	604	100.0	604	100.0	-	-	Mancha Khiri
ชนบท	976	100.0	976	100.0	-	-	Chonnabot
เขาสวนกวาง	399	100.0	398	99.8	1	0.3	Khao Suan Kwang
ภูผามาน	1,049	100.0	1,049	100.0	-	-	Phu Pha Man
ซำสูง	161	100.0	161	100.0	-	-	Sam Sung
โคกโพธิ์ไชย	634	100.0	634	100.0	-	-	Khok Pho Chai
หนองนาแก้ว	37	100.0	37	100.0	-	-	Nong Na Kum
บ้านแอัด	307	100.0	307	100.0	-	-	Ban Haet
โนนศิลา	1,018	100.0	1,018	100.0	-	-	Non Sila



ตาราง 8 จำนวนและร้อยละของสถานประกอบการผลิต จำหน่ายการส่งเสริมการลงทุน จากสำนักงานคณะกรรมการส่งเสริมการลงทุน และอำเภอ

TABLE 8 NUMBER AND PERCENTAGE OF MANUFACTURING ESTABLISHMENTS BY INVESTMENT PROMOTION FROM BOARD OF INVESTMENT (BOI) AND AMPHIOE

อำเภอ	จำนวนสถานประกอบการ		การส่งเสริมการลงทุนจากสำนักงานคณะกรรมการส่งเสริมการลงทุน				Amphoe
	Number of establishments		Investment promotion from board of investment (BOI)				
	จำนวน Number	ร้อยละ %	จำนวน Number	ร้อยละ %	จำนวน Number	ร้อยละ %	
<b>รวม</b>	<b>19,196</b>	<b>100.0</b>	<b>19,164</b>	<b>99.8</b>	<b>32</b>	<b>0.2</b>	<b>Total</b>
เมืองขอนแก่น	2,101	100.0	2,084	99.2	17	0.8	Mueang Khon Kaen
บ้านฝาง	330	100.0	330	100.0	-	-	Ban Fang
พระยืน	819	100.0	819	100.0	-	-	Phra Yuen
หนองเรือ	852	100.0	851	99.9	1	0.1	Nong Ruea
ชุมแพ	2,080	100.0	2,080	100.0	-	-	Chum Phae
สีชมพู	570	100.0	570	100.0	-	-	Si Chomphu
น้ำพอง	1,601	100.0	1,598	99.8	3	0.2	Num Phong
อุบลรัตน์	293	100.0	293	100.0	-	-	Ubon Rat
กระนวน	744	100.0	741	99.6	3	0.4	Kra Nuan
บ้านไผ่	567	100.0	562	99.1	5	0.9	Ban Phai
เปือยน้อย	184	100.0	184	100.0	-	-	Pueai Noi
พด	1,303	100.0	1,302	99.9	1	0.1	Phon
เวียงใหญ่	221	100.0	221	100.0	-	-	Waeng Yai
เวียงน้อย	1,018	100.0	1,018	100.0	-	-	Waeng Noi
หนองสองห้อง	517	100.0	517	100.0	-	-	Nong Song Hong
ภูเวียง	809	100.0	809	100.0	-	-	Phu Wiang
มัญจาคีรี	604	100.0	604	100.0	-	-	Mancha Khiri
ชนบท	976	100.0	976	100.0	-	-	Chonnabot
เขาสวนกวาง	399	100.0	398	99.8	1	0.3	Khao Suan Kwang
ภูผามาน	1,049	100.0	1,049	100.0	-	-	Phu Pha Man
ชำสูง	161	100.0	161	100.0	-	-	Sam Sung
โคกโพธิ์ไชย	634	100.0	634	100.0	-	-	Khok Pho Chai
หนองนาท่า	37	100.0	37	100.0	-	-	Nong Na Kham
บ้านเสด็จ	307	100.0	306	99.7	1	0.3	Ban Haet
โนนศิลา	1,018	100.0	1,018	100.0	-	-	Non Sila







ตาราง 12 จำนวนและร้อยละของสถานประกอบการอุตสาหกรรมผลิต จำนวนตามอัตราการใช้กำลังการผลิตต่อปี 2549 และอำเภอ

TABLE 12 NUMBER AND PERCENTAGE OF MANUFACTURING ESTABLISHMENTS BY PERCENTAGE OF CAPACITY UTILIZATION IN 2006 AND AMPHOE

อำเภอ	จำนวนสถานประกอบการ													เฉลี่ยต่อสถาน- ประกอบการ		Amphoe									
	อัตราการใช้กำลังการผลิตต่อปี 2549 Percentage of capacity utilization in 2006													Average per establishment	Total										
	จำนวน สถานประกอบการ	<10	10 - 19	20 - 29	30 - 39	40 - 49	50 - 59	60 - 69	70 - 79	80 - 89	90 - 99	≥100	จำนวน ร้อยละ				จำนวน ร้อยละ								
รวม	19,196	17	0.1	646	3.4	428	2.2	706	3.7	1,514	7.9	1,878	9.8	3,985	20.8	1,691	8.8	4,299	22	70.51					
เมืองขอนแก่น	2,101	1	0.1	22	1.1	73	3.5	47	2.2	49	2.4	229	10.9	202	9.6	255	12.2	294	14.0	145	6.9	782	37	76.87	Mueang Khon Kaen
บ้านฝาง	330	2	0.7	-	-	18	5.4	6	1.7	24	7.3	27	8.2	16	4.8	2	0.5	36	10.9	174	52.7	26	8	75.97	Ban Fang
พระยืน	819	-	-	-	-	-	-	1	0.1	76	9.2	10	1.2	38	4.7	91	11.1	104	12.7	18	2.2	481	59	85.82	Phra Yuen
หนองเรือ	852	-	-	14	1.6	1	0.1	11	1.3	8	0.9	325	38.1	39	4.6	53	6.2	93	10.9	65	7.6	244	29	71.34	Nong Ruea
ชุมแพ	2,080	3	0.2	157	7.5	94	4.5	12	0.6	21	1.0	28	1.4	36	1.7	154	7.4	384	18.5	87	4.2	1,103	53	80.91	Chum Phae
สีชมพู	570	-	-	61	10.7	6	1.1	-	-	115	20.2	-	-	10	1.7	58	10.2	254	44.5	52	9.2	14	2	63.8	Si Chomphu
น้ำพอง	1,601	4	0.2	76	4.7	6	0.4	71	4.4	122	7.6	33	2.1	76	4.8	176	11.0	683	42.6	235	14.7	120	7	71.33	Nium Phong
อุบลรัตน์	293	-	-	-	-	-	-	-	-	-	-	-	-	-	-	142	48.4	50	17.0	102	34.6	-	-	78.62	Ubon Rat
กระนวน	744	-	-	-	-	2	0.2	-	-	-	-	41	5.5	1	0.1	2	0.3	162	21.8	440	59.1	96	13	87	Kra Nuan
บ้านไผ่	567	-	-	85	14.9	14	2.5	21	3.7	4	0.8	12	2.1	173	30.5	34	6.0	40	7.0	3	0.6	181	32	65.04	Ban Phai
เวียงชัย	184	-	-	-	-	5	2.7	-	-	-	-	6	3.4	164	88.9	2	1.1	3	1.7	-	-	4	2	59.91	Pueai Noi
พด	1,303	1	0.1	5	0.4	9	0.7	45	3.5	2	0.2	358	27.5	179	13.7	16	1.2	521	40.0	43	3.3	125	10	68.62	Phon
เวียงใหญ่	221	1	0.5	42	19.1	4	1.7	-	-	156	70.4	3	1.4	1	0.5	1	0.5	11	4.8	-	-	3	1	36.83	Waeng Yai
เวียงน้อย	1,018	-	-	-	-	-	-	156	15.3	48	4.7	370	36.4	6	0.6	17	1.7	204	20.0	-	-	217	21	63.52	Waeng Noi
หนองสองห้อง	517	-	-	2	0.4	46	9.0	224	43.3	-	-	13	2.6	-	-	146	28.3	6	1.2	2	0.4	78	15	52.2	Nong Song Hong
ภูเวียง	809	-	-	2	0.2	3	0.4	76	9.4	195	24.1	9	1.2	70	8.7	32	3.9	45	5.6	32	3.9	345	43	71.93	Phu Wiang
มัญจาคีรี	604	-	-	3	0.5	2	0.4	3	0.5	230	38.0	78	12.9	123	20.4	110	18.2	39	6.5	7	1.1	9	2	54.64	Mancha Khiri
ชนบท	976	-	-	-	-	2	0.2	-	-	217	22.2	47	4.9	314	32.2	61	6.2	58	6.0	271	27.8	5	1	65.34	Chonnabot
เขาสวนกวาง	399	-	-	-	-	-	-	-	-	-	-	-	-	3	0.9	149	37.2	194	48.6	6	1.5	47	12	78.63	Khao Suan Kwang
ภูผาม่าน	1,049	-	-	164	15.6	58	5.6	18	1.7	-	-	160	15.2	2	0.2	4	0.4	343	32.7	-	-	300	29	65.95	Phu Pha Man
ซำสูง	161	-	-	1	0.6	3	1.6	-	-	22	13.9	-	-	119	74.1	11	6.7	3	1.8	1	0.6	1	1	57.73	Sam Sung
โคกโพธิ์ไชย	634	4	0.7	13	2.1	81	12.8	-	-	217	34.2	77	12.1	223	35.1	8	1.2	11	1.8	-	-	-	-	45.85	Khok Pho Chai
หนองนาคำ	37	-	-	-	-	-	-	-	-	1	2.7	5	13.5	5	13.4	-	-	3	9.4	4	10.7	19	50	83.32	Nong Na Kam
บ้านเดด	307	-	-	-	-	-	-	14	4.5	3	1.0	4	1.2	200	65.1	1	0.3	5	1.6	3	1.0	78	25	69.19	Ban Haet
โนนศิลา	1,018	-	-	-	-	-	-	1	0.1	4	0.3	41	4.1	155	15.2	355	34.9	441	43.3	-	-	22	2	72.49	Non Sila

ตอนที่ 2 ข้อมูลทั่วไปของสถานประกอบการ  
จำแนกตามขนาดของสถานประกอบการ

## สารบัญตารางสถิติ

- ตอนที่ 2 ข้อมูลทั่วไปของสถานประกอบการ จำแนกตามขนาดของสถานประกอบการ**
- ตาราง 1** จำนวนและร้อยละของสถานประกอบการอุตสาหกรรมการผลิต จำแนกตามรูปแบบการจัดตั้งตามกฎหมาย และขนาดของสถานประกอบการ
- ตาราง 2** จำนวนและร้อยละของสถานประกอบการอุตสาหกรรมการผลิต จำแนกตามรูปแบบการจัดตั้งทางเศรษฐกิจ และขนาดของสถานประกอบการ
- ตาราง 3** จำนวนและร้อยละของสถานประกอบการอุตสาหกรรมการผลิต จำแนกตามระยะเวลาในการดำเนินกิจการ และขนาดของสถานประกอบการ
- ตาราง 4** จำนวนและร้อยละของสถานประกอบการอุตสาหกรรมการผลิต จำแนกตามระยะเวลาการผลิตในปี 2549 และขนาดของสถานประกอบการ
- ตาราง 5** มูลค่าเงินลงทุนจดทะเบียน จำนวนและร้อยละของสถานประกอบการอุตสาหกรรมการผลิต จำแนกตามมูลค่าทุนจดทะเบียน และขนาดของสถานประกอบการ
- ตาราง 6** มูลค่าเงินลงทุนที่ต่างประเทศร่วมลงทุนหรือถือหุ้นจำนวนและร้อยละของสถานประกอบการอุตสาหกรรมการผลิต จำแนกตามสัดส่วนของการร่วมลงทุนหรือถือหุ้นของต่างประเทศ และขนาดของสถานประกอบการ
- ตาราง 7** จำนวนและร้อยละของสถานประกอบการอุตสาหกรรมการผลิตที่ต่างประเทศร่วมลงทุน จำแนกตามประเทศร่วมลงทุนหรือถือหุ้นมากที่สุดเป็นอันดับหนึ่ง และขนาดของสถานประกอบการ
- ตาราง 7.1** จำนวนและร้อยละของสถานประกอบการอุตสาหกรรมการผลิตที่ต่างประเทศร่วมลงทุน จำแนกตามประเทศร่วมลงทุนหรือถือหุ้นมากที่สุดเป็นอันดับสอง และขนาดของสถานประกอบการ
- ตาราง 7.2** จำนวนและร้อยละของสถานประกอบการอุตสาหกรรมการผลิตที่ต่างประเทศร่วมลงทุน จำแนกตามประเทศร่วมลงทุนหรือถือหุ้นมากที่สุดเป็นอันดับสาม และขนาดของสถานประกอบการ
- ตาราง 8** จำนวนและร้อยละของสถานประกอบการอุตสาหกรรมการผลิตจำแนกตามการส่งเสริมการลงทุน จากสำนักงานคณะกรรมการส่งเสริมการลงทุน และขนาดของสถานประกอบการ
- ตาราง 9** มูลค่าการส่งออก จำนวนและร้อยละของสถานประกอบการอุตสาหกรรมการผลิต จำแนกตามร้อยละของการส่งออกผลผลิตออกไปจำหน่ายต่างประเทศ และขนาดของสถานประกอบการ
- ตาราง 10** จำนวนและร้อยละของสถานประกอบการอุตสาหกรรมการผลิต จำแนกตามประเทศที่มีการส่งผลผลิตไปจำหน่าย และขนาดของสถานประกอบการ
- ตาราง 11** มูลค่าการใช้วัตถุดิบหรือวัสดุประกอบการผลิตที่มาจากต่างประเทศ จำนวนและร้อยละของสถานประกอบการอุตสาหกรรมการผลิต จำแนกตามการใช้วัตถุดิบฯ และขนาดของสถานประกอบการ
- ตาราง 12** จำนวนและร้อยละของสถานประกอบการอุตสาหกรรมการผลิต จำแนกตามอัตราการใช้กำลังการผลิตต่อปี 2549 และขนาดของสถานประกอบการ



ตาราง 1 จำนวนและร้อยละของสถานประกอบการอุตสาหกรรมผลิตจำแนกตามรูปแบบการจัดตั้งตามกฎหมาย และขนาดของสถานประกอบการ

TABLE 1 NUMBER AND PERCENTAGE OF MANUFACTURING ESTABLISHMENTS BY FORM OF LEGAL ORGANIZATION AND SIZE OF ESTABLISHMENT

ขนาดของสถานประกอบการ	จำนวนสถาน- ประกอบการ		ส่วนบุคคล		ห้างหุ้นส่วนสามัญ นิติบุคคล		บริษัทจำกัด บริษัทจำกัด(มหาชน)		ส่วนราชการ รัฐวิสาหกิจ		สหกรณ์		อื่นๆ		Size of establishment
	จำนวน	ร้อยละ	จำนวน	ร้อยละ	จำนวน	ร้อยละ	จำนวน	ร้อยละ	จำนวน	ร้อยละ	จำนวน	ร้อยละ	จำนวน	ร้อยละ	
<b>รวม</b>	19,196	100.0	17,898	93.2	99	0.5	148	0.8	4	0.0	2	0.0	1,045	5.5	<b>Total</b>
1 - 15 คน	18,812	100.0	17,857	94.9	54	0.3	31	0.2	-	-	2	0.0	868	4.6	1 - 15 persons
16 - 25 คน	153	100.0	23	15.0	15	9.8	15	9.8	1	0.7	-	-	99	64.7	16 - 25 persons
26 - 30 คน	47	100.0	5	10.6	5	10.6	8	17.0	-	-	-	-	29	61.7	26 - 30 persons
31 - 50 คน	75	100.0	8	10.7	7	9.3	23	30.7	-	-	-	-	37	49.3	31 - 50 persons
51 - 200 คน	76	100.0	5	6.6	14	18.4	43	56.6	2	2.6	-	-	12	15.8	51 - 200 persons
มากกว่า 200 คน	33	100.0	-	-	4	12.1	28	84.9	1	3.0	-	-	-	-	More than 200 persons

ตาราง 2 จำนวนและร้อยละของสถานประกอบการอุตสาหกรรมผลิต จำแนกตามรูปแบบการจัดตั้งทางเศรษฐกิจ และขนาดของสถานประกอบการ

TABLE 2 NUMBER AND PERCENTAGE OF MANUFACTURING ESTABLISHMENTS BY FORM OF ECONOMIC ORGANIZATION AND SIZE OF ESTABLISHMENT

ขนาดของสถานประกอบการ	จำนวนสถานประกอบการ			สำนักงานแห่งเดียว			สำนักงานใหญ่			สำนักงานสาขา			Size of establishment
	Number of establishments		%	Single unit		%	Head office		%	Branch		%	
	จำนวน	ร้อยละ		จำนวน	ร้อยละ		จำนวน	ร้อยละ		จำนวน	ร้อยละ		
รวม	19,196	100.0	19,129	99.7	23	0.1	44	0.2	Total				
1 - 15 คน	18,812	100.0	18,802	100.0	1	0.0	9	0.1	1 - 15 persons				
16 - 25 คน	153	100.0	150	98.0	2	1.3	1	0.7	16 - 25 persons				
26 - 30 คน	47	100.0	46	97.9	-	-	1	2.1	26 - 30 persons				
31 - 50 คน	75	100.0	64	85.3	4	5.3	7	9.3	31 - 50 persons				
51 - 200 คน	76	100.0	57	75.0	8	10.5	11	14.5	51 - 200 persons				
มากกว่า 200 คน	33	100.0	10	30.3	8	24.2	15	45.5	More than 200 persons				

ตาราง 3 จำนวนและร้อยละของสถานประกอบการอุตสาหกรรมผลิต จำแนกตามระยะเวลาในการดำเนินงาน และขนาดของสถานประกอบการ

TABLE 3 NUMBER AND PERCENTAGE OF MANUFACTURING ESTABLISHMENTS BY PERIOD OF OPERATION AND SIZE OF ESTABLISHMENT

ขนาดของสถานประกอบการ	จำนวนสถานประกอบการ		ระยะเวลาในการดำเนินงาน (ปี) Period of operation (Year)										Size of establishment
	Number of establishments		< 5		5 - 9		10 - 19		20 - 29		≥ 30		
	จำนวน Number	ร้อยละ %	จำนวน Number	ร้อยละ %	จำนวน Number	ร้อยละ %	จำนวน Number	ร้อยละ %	จำนวน Number	ร้อยละ %	จำนวน Number	ร้อยละ %	
รวม	19,196	100.0	4,075	21.2	5,197	27.1	6,580	34.3	1,335	7.0	2,009	10.5	Total
1 - 15 คน	18,812	100.0	3,966	21.1	5,075	27.0	6,472	34.4	1,319	7.0	1,980	10.5	1 - 15 persons
16 - 25 คน	153	100.0	58	37.9	51	33.3	30	19.6	6	3.9	8	5.2	16 - 25 persons
26 - 30 คน	47	100.0	12	25.5	19	40.4	12	25.5	2	4.3	2	4.3	26 - 30 persons
31 - 50 คน	75	100.0	22	29.3	29	38.7	18	24.0	1	1.3	5	6.7	31 - 50 persons
51 - 200 คน	76	100.0	11	14.5	19	25.0	32	42.1	5	6.6	9	11.8	51 - 200 persons
มากกว่า 200 คน	33	100.0	6	18.2	4	12.1	16	48.5	2	6.1	5	15.2	More than 200 persons

ตาราง 4 จำนวนและร้อยละของสถานประกอบการอุตสาหกรรมการผลิต จำนวนตามระยะเวลาการผลิตในปี 2549 และขนาดของสถานประกอบการ

TABLE 4 NUMBER AND PERCENTAGE OF MANUFACTURING ESTABLISHMENTS BY PERIOD OF OPERATION IN 2006 AND SIZE OF ESTABLISHMENT

ขนาดของสถานประกอบการ	จำนวนสถานประกอบการ														Size of establishment		
	Number of establishments		เดือน Months				ชั่วโมง Hours per day				Size of establishment						
	จำนวน	ร้อยละ	< 3	3 - 6	7 - 9	10 - 12	< 8	8 - 10	> 10	จำนวน	ร้อยละ	จำนวน	ร้อยละ	จำนวน		ร้อยละ	
รวม	19,196	100.0	807	4.2	3,384	17.6	1,834	9.6	13,170	68.6	12,059	62.8	7,071	36.8	66	0.3	Total
1 - 15 คน	18,812	100.0	799	4.3	3,315	17.6	1,805	9.6	12,892	68.5	11,959	63.6	6,814	36.2	39	0.2	1 - 15 persons
16 - 25 คน	153	100.0	3	2.0	37	24.2	15	9.8	98	64.1	53	34.6	99	64.7	1	0.7	16 - 25 persons
26 - 30 คน	47	100.0	-	-	12	25.5	5	10.6	30	63.8	15	31.9	31	66.0	1	2.1	26 - 30 persons
31 - 50 คน	75	100.0	5	6.7	11	14.7	5	6.7	54	72.0	24	32.0	50	66.7	1	1.3	31 - 50 persons
51 - 200 คน	76	100.0	-	-	7	9.2	2	2.6	67	88.2	7	9.2	58	76.3	11	14.5	51 - 200 persons
มากกว่า 200 คน	33	100.0	-	-	2	6.1	2	6.1	29	87.9	1	3.0	19	57.6	13	39.4	More than 200 persons



ตาราง 6 มูลค่าเงินลงทุนที่ต่างประเทศร่วมลงทุนหรือถือหุ้น จำนวนและร้อยละของสถานประกอบการผลิต จำนวนตามสัดส่วนของการร่วมลงทุนหรือถือหุ้นของต่างประเทศ และขนาดของสถานประกอบการ

TABLE 6 VALUE OF FOREIGN INVESTMENT OR SHARE HOLDING, NUMBER AND PERCENTAGE OF MANUFACTURING ESTABLISHMENTS BY PROPORTION OF FOREIGN INVESTMENT OR SHARE HOLDING AND SIZE OF ESTABLISHMENT

ขนาดของสถานประกอบการ	จำนวนสถาน- ประกอบการ		ไม่มีต่างประเทศ ร่วมลงทุนหรือถือหุ้น		สัดส่วนของการร่วมลงทุนหรือถือหุ้น						มูลค่าเงินลงทุนที่ต่างประเทศ มาร่วมลงทุนหรือถือหุ้น	
	จำนวน Number	ร้อยละ %	No foreign's investment or share holding		รวม Total		10 - 50%		> 50%		Value of foreign investment or share holding	Size of establishment
			จำนวน Number	ร้อยละ %	จำนวน Number	ร้อยละ %	จำนวน Number	ร้อยละ %	จำนวน Number	ร้อยละ %		
รวม	19,196	100.0	19,189	100.0	7	0.0	4	57.1	3	42.9	627,340,000	Total
1 - 15 คน	18,812	100.0	18,812	100.0	-	-	-	-	-	-	-	1 - 15 persons
16 - 25 คน	153	100.0	153	100.0	-	-	-	-	-	-	-	16 - 25 persons
26 - 30 คน	47	100.0	47	100.0	-	-	-	-	-	-	-	26 - 30 persons
31 - 50 คน	75	100.0	75	100.0	-	-	-	-	-	-	-	31 - 50 persons
51 - 200 คน	76	100.0	73	96.1	3	4.0	2	66.7	1	33.3	75,460,000	51 - 200 persons
มากกว่า 200 คน	33	100.0	29	87.9	4	12.1	2	50.0	2	50.0	551,880,000	More than 200 persons

ตาราง 7 จำนวนและร้อยละของสถานประกอบการผลิตที่ต่างประเทศร่วมลงทุน จำนวนตามประเภทร่วมลงทุนหรือหุ้นมากที่สุดเป็นอันดับหนึ่ง และขนาดของสถานประกอบการ  
 TABLE 7 NUMBER AND PERCENTAGE OF MANUFACTURING ESTABLISHMENTS WITH FOREIGN INVESTMENT BY THE FIRST COUNTRY WITH HIGHEST SHARE HOLDING AND SIZE OF ESTABLISHMENT

ขนาดของสถานประกอบการ	จำนวนสถานประกอบการ		ไม่มีการลงทุนจากต่างประเทศ		มีการลงทุนจากต่างประเทศ		ประเทศร่วมลงทุนหรือถือหุ้นมากที่สุดเป็นอันดับหนึ่ง The first country with highest share holding										
	Number of establishments		No foreign's investment		With foreign's investment		ญี่ปุ่น Japan		ไต้หวัน Taiwan		สหรัฐอเมริกา USA		ประเทศในยุโรป Country in Europe		ประเทศอื่น ๆ Other countries		
	จำนวน Number	ร้อยละ %	จำนวน Number	ร้อยละ %	จำนวน Number	ร้อยละ %	จำนวน Number	ร้อยละ %	จำนวน Number	ร้อยละ %	จำนวน Number	ร้อยละ %	จำนวน Number	ร้อยละ %	จำนวน Number	ร้อยละ %	
<b>รวม</b>	19,196	100.0	19,189	100.0	7	0.0	1	14.3	1	14.3	2	28.6	1	14.3	2	28.6	Total
1 - 15 คน	18,812	100.0	18,812	100.0	-	-	-	-	-	-	-	-	-	-	-	-	1 - 15 persons
16 - 25 คน	153	100.0	153	100.0	-	-	-	-	-	-	-	-	-	-	-	-	16 - 25 persons
26 - 30 คน	47	100.0	47	100.0	-	-	-	-	-	-	-	-	-	-	-	-	26 - 30 persons
31 - 50 คน	75	100.0	75	100.0	-	-	-	-	-	-	-	-	-	-	-	-	31 - 50 persons
51 - 200 คน	76	100.0	73	96.1	3	4.0	-	-	-	-	1	33.3	1	33.3	1	33.3	51 - 200 persons
มากกว่า 200 คน	33	100.0	29	87.9	4	12.1	1	25.0	1	25.0	1	25.0	-	-	1	25.0	More than 200 persons



ตาราง 7.1 จำนวนและร้อยละของสถานประกอบการอุตสาหกรรมผลิตที่ต่างประเภทร่วมลงทุน จำนวนตามประเภทร่วมลงทุนหรือถือหุ้นมากที่สุดเป็นอันดับสอง และขนาดของสถานประกอบการ

TABLE 7.1 NUMBER AND PERCENTAGE OF MANUFACTURING ESTABLISHMENTS WITH FOREIGN INVESTMENT BY THE SECOND COUNTRY WITH HIGHEST SHARE HOLDING AND SIZE OF ESTABLISHMENT

ขนาดของสถานประกอบการ	จำนวนสถานประกอบการ		ไม่มีการลงทุนจากต่างประเทศ		มีการลงทุนจากต่างประเทศ		ประเทศร่วมลงทุนหรือถือหุ้นมากที่สุดเป็นอันดับสอง The second country with highest share holding				Size of establishment
	Number of establishments		No foreign's investment		With foreign's investment		เกาหลี Korea		ประเทศอื่น ๆ Other countries		
	จำนวน Number	ร้อยละ %	จำนวน Number	ร้อยละ %	จำนวน Number	ร้อยละ %	จำนวน Number	ร้อยละ %	จำนวน Number	ร้อยละ %	
<b>รวม</b>	19,196	100.0	19,189	100.0	7	0.0	1	14.3	6	85.7	Total
1 - 15 คน	18,812	100.0	18,812	100.0	-	-	-	-	-	-	1 - 15 persons
16 - 25 คน	153	100.0	153	100.0	-	-	-	-	-	-	16 - 25 persons
26 - 30 คน	47	100.0	47	100.0	-	-	-	-	-	-	26 - 30 persons
31 - 50 คน	75	100.0	75	100.0	-	-	-	-	-	-	31 - 50 persons
51 - 200 คน	76	100.0	73	96.1	3	4.0	1	33.3	2	66.7	51 - 200 persons
มากกว่า 200 คน	33	100.0	29	87.9	4	12.1	-	-	4	100.0	More than 200 persons

ตาราง 7.2 จำนวนและร้อยละของสถานประกอบการผลิตที่ต่างประเภทร่วมลงทุน จำนวนตามประเภทหรือถือหุ้นมากที่สุดเป็นอันดับสาม และขนาดของสถานประกอบการ

TABLE 7.2 NUMBER AND PERCENTAGE OF MANUFACTURING ESTABLISHMENTS WITH FOREIGN INVESTMENT BY THE THIRD COUNTRY WITH HIGHEST SHARE HOLDING AND SIZE OF ESTABLISHMENT

ขนาดของสถานประกอบการ	จำนวนสถานประกอบการ		ไม่มีการลงทุนจากต่างประเทศ		มีการลงทุนจากต่างประเทศ		ประเทศร่วมลงทุนหรือถือหุ้นมากที่สุดเป็นอันดับสาม The third country with highest share holding		ร้อยละ	Size of establishment
	Number of establishments		No foreign's investment		With foreign's investment		Other countries			
	จำนวน	ร้อยละ	จำนวน	ร้อยละ	จำนวน	ร้อยละ	จำนวน	ร้อยละ		
	Number	%	Number	%	Number	%	Number	%		Total
<b>รวม</b>	19,196	100.0	19,189	100.0	7	0.0	7	100.0		
1 - 15 คน	18,812	100.0	18,812	100.0	-	-	-	-		1 - 15 persons
16 - 25 คน	153	100.0	153	100.0	-	-	-	-		16 - 25 persons
26 - 30 คน	47	100.0	47	100.0	-	-	-	-		26 - 30 persons
31 - 50 คน	75	100.0	75	100.0	-	-	-	-		31 - 50 persons
51 - 200 คน	76	100.0	73	96.1	3	4.0	3	100.0		51 - 200 persons
มากกว่า 200 คน	33	100.0	29	87.9	4	12.1	4	100.0		More than 200 persons

ตาราง 8 จำนวนและร้อยละของสถานประกอบการอุตสาหกรรมผลิต จำแนกตามการส่งเสริมการลงทุน จากสำนักงานคณะกรรมการส่งเสริมการลงทุน และขนาดของสถานประกอบการ  
 TABLE 8 NUMBER AND PERCENTAGE OF MANUFACTURING ESTABLISHMENTS BY INVESTMENT PROMOTION FROM BOARD OF INVESTMENT (BOI) AND SIZE OF ESTABLISHMENT

ขนาดของสถานประกอบการ	จำนวนสถานประกอบการ		การส่งเสริมการลงทุนจากสำนักงานคณะกรรมการส่งเสริมการลงทุน				Size of establishment
	Number of establishments		Investment promotion from board of investment (BOI)				
	จำนวน Number	ร้อยละ %	ไม่มี (No)		มี (Yes)		
	จำนวน Number	ร้อยละ %	จำนวน Number	ร้อยละ %	จำนวน Number	ร้อยละ %	Total
รวม	19,196	100.0	19,164	99.8	32	0.2	
1 - 15 คน	18,812	100.0	18,811	100.0	1	0.0	1 - 15 persons
16 - 25 คน	153	100.0	151	98.7	2	1.3	16 - 25 persons
26 - 30 คน	47	100.0	47	100.0	-	-	26 - 30 persons
31 - 50 คน	75	100.0	73	97.3	2	2.7	31 - 50 persons
51 - 200 คน	76	100.0	65	85.5	11	14.5	51 - 200 persons
มากกว่า 200 คน	33	100.0	17	51.5	16	48.5	More than 200 persons

ตาราง 9 มูลค่าการส่งออก จำนวนและร้อยละของสถานประกอบการอุตสาหกรรมผลิต จำนวนตามร้อยละของการส่งออกผลิตภัณฑ์ไปจำหน่ายต่างประเทศ และขนาดของสถานประกอบการ

TABLE 9 VALUE OF EXPORT, NUMBER AND PERCENTAGE OF MANUFACTURING ESTABLISHMENTS BY PERCENTAGE OF EXPORT AND SIZE OF ESTABLISHMENT

ขนาดของสถานประกอบการ	จำนวนสถานประกอบการ		ร้อยละการส่งออก										มูลค่าการส่งออก																				
	ไม่มีการส่งออก		Percentage of export										Value of export																				
	จำนวน	ร้อยละ	จำนวน	ร้อยละ	จำนวน	ร้อยละ	จำนวน	ร้อยละ	จำนวน	ร้อยละ	จำนวน	ร้อยละ	จำนวน	ร้อยละ	จำนวน	ร้อยละ	จำนวน	ร้อยละ															
<b>รวม</b>	19,196	100.0	19,185	99.8	31	0.2	1	3.2	1	3.2	1	3.2	1	3.2	1	3.2	2	6.5	2	6.5	3	9.7	6	19.4	5	16.1	3	9.7	7	22.6	11,128,217,505	Total	
1 - 15 คน	18,812	100.0	18,811	100.0	1	0.0	-	-	-	-	-	-	-	-	1	100.0	-	-	-	-	-	-	-	-	-	-	-	-	-	-	1,772,287	1 - 15 persons	
16 - 25 คน	153	100.0	151	98.7	2	1.3	-	-	-	1	50.0	-	-	-	-	-	-	-	-	-	-	-	-	-	1	50.0	-	-	-	-	23,655,821	16 - 25 persons	
26 - 30 คน	47	100.0	47	100.0	-	-	-	-	-	-	-	-	-	-	-	-	-	-	-	-	-	-	-	-	-	-	-	-	-	-	-	-	26 - 30 persons
31 - 50 คน	75	100.0	74	98.7	1	1.3	-	-	-	-	-	-	-	-	-	-	-	-	-	-	-	-	-	-	-	-	-	-	-	-	50,300,000	31 - 50 persons	
51 - 200 คน	76	100.0	65	85.5	11	14.5	-	-	-	-	-	-	-	2	18.2	-	-	2	18.2	-	-	2	18.2	2	18.2	3	27.3	-	-	2	18.2	1,543,133,330	51 - 200 persons
มากกว่า 200 คน	33	100.0	17	51.5	16	48.5	1	6.3	1	6.3	-	-	-	-	-	1	6.3	1	6.3	1	6.3	3	18.8	4	6.3	3	18.8	4	25.0	9,509,356,067	More than 200 persons		

ตาราง 10 จำนวนและร้อยละของสถานประกอบการอุตสาหกรรมผลิต จั๊นเทศตามประเทศที่มีการส่งผลิตไปจำหน่าย และขนาดของสถานประกอบการ

TABLE 10 NUMBER AND PERCENTAGE OF MANUFACTURING ESTABLISHMENTS BY EXPORTED COUNTRY OF PRODUCT AND SIZE OF ESTABLISHMENT

ขนาดของสถานประกอบการ	จำนวนสถานประกอบการ		ไม่มีการส่งออก		มีการส่งออก		ประเทศที่ส่งออก										Total	Size of establishment					
	establishments		No export		Export		ญี่ปุ่น		ไต้หวัน		สิงคโปร์		จีน		สหรัฐอเมริกา				ประเทศในยุโรป		ประเทศอื่น ๆ		
	จำนวน	ร้อยละ	จำนวน	ร้อยละ	จำนวน	ร้อยละ	จำนวน	ร้อยละ	จำนวน	ร้อยละ	จำนวน	ร้อยละ	จำนวน	ร้อยละ	จำนวน	ร้อยละ			จำนวน	ร้อยละ	จำนวน	ร้อยละ	จำนวน
<b>รวม</b>	19,196	100.0	19,165	99.8	31	0.2	3	9.7	2	6.5	1	3.2	1	3.2	11	35.5	4	12.9	9	29.0			
1 - 15 คน	18,812	100.0	18,811	100.0	1	0.0	-	-	-	-	-	-	-	-	-	-	-	-	1	100.0			1 - 15 persons
16 - 25 คน	153	100.0	151	98.7	2	1.3	1	50.0	1	50.0	-	-	-	-	-	-	-	-	-	-	-	-	16 - 25 persons
26 - 30 คน	47	100.0	47	100.0	-	-	-	-	-	-	-	-	-	-	-	-	-	-	-	-	-	-	26 - 30 persons
31 - 50 คน	75	100.0	74	98.7	1	1.3	-	-	-	-	-	-	-	-	-	-	-	-	1	100.0			31 - 50 persons
51 - 200 คน	76	100.0	65	85.5	11	14.5	1	9.1	1	9.1	1	9.1	-	-	4	36.4	1	9.1	3	27.3			51 - 200 persons
มากกว่า 200 คน	33	100.0	17	51.5	16	48.5	1	6.3	-	-	-	-	1	6.3	7	43.8	3	18.8	4	25.0			More than 200 persons

ตาราง II มูลค่าการใช้วัตถุดิบหรือวัสดุประกอบการผลิตที่มาจากต่างประเทศ จำนวนและร้อยละของสถานประกอบการอุตสาหกรรมผลิต จำนวนตามการใช้วัตถุดิบฯ และขนาดของสถานประกอบการ  
 TABLE II VALUE OF IMPORTED MATERIALS AND COMPONENTS, NUMBER AND PERCENTAGE OF MANUFACTURING ESTABLISHMENTS BY USE OF IMPORTED MATERIALS AND COMPONENTS AND SIZE OF ESTABLISHMENT

ขนาดของสถานประกอบการ	จำนวนสถานประกอบการ		ร้อยละของวัตถุดิบหรือวัสดุประกอบที่มาจากต่างประเทศ Percentage of use of imported materials and components										มูลค่าการใช้วัตถุดิบฯ Value of imported materials and components	Size of establishment														
	ไม่มีการใช้		รวม		< 10		10 - 19		20 - 29		30 - 39				40 - 49		50 - 59		60 - 69		70 - 79		80 - 89		90 - 99			
	จำนวน	ร้อยละ	จำนวน	ร้อยละ	จำนวน	ร้อยละ	จำนวน	ร้อยละ	จำนวน	ร้อยละ	จำนวน	ร้อยละ			จำนวน	ร้อยละ	จำนวน	ร้อยละ	จำนวน	ร้อยละ	จำนวน	ร้อยละ	จำนวน	ร้อยละ	จำนวน	ร้อยละ		
<b>รวม</b>	19,196	100.0	19,157	99.8	39	0.2	4	10.3	5	12.8	5	12.8	4	10.3	5	12.8	3	7.7	2	5.1	5	12.8	4	10.3	2	5.1	2851618142	Total
1 - 15 คน	18,812	100.0	18,808	100.0	4	0.0	-	-	1	25.0	3	75.0	-	-	-	-	-	-	-	-	-	-	-	-	-	-	788,781	1 - 15 persons
16 - 25 คน	153	100.0	149	97.4	4	2.6	2	50.0	-	-	-	-	-	-	1	25.0	1	25.0	1	25.0	1	25.0	-	-	-	-	13,412,172	16 - 25 persons
26 - 30 คน	47	100.0	45	95.7	2	4.3	-	-	-	1	50.0	-	-	-	-	-	-	-	-	-	1	50.0	-	-	-	-	128,733,656	26 - 30 persons
31 - 50 คน	75	100.0	74	98.7	1	1.3	-	-	1	100.0	-	-	-	-	-	-	-	-	-	-	-	-	-	-	-	-	451,385	31 - 50 persons
51 - 200 คน	76	100.0	64	84.2	12	15.8	2	16.7	1	8.3	1	8.3	1	8.3	1	8.3	2	16.7	-	-	2	16.7	2	16.7	-	-	220,088,264	51 - 200 persons
มากกว่า 200 คน	33	100.0	17	51.5	16	48.5	-	-	2	12.5	-	-	3	18.8	4	25.0	1	6.3	1	6.3	1	6.3	2	12.5	2	12.5	2,488,143,684	More than 200 persons

ตาราง 12 จำนวนและร้อยละของสถานประกอบการอุตสาหกรรมผลิต จำแนกตามอัตราการจ้างงานผลิตต่อปี 2549 และขนาดของสถานประกอบการ

TABLE 12 NUMBER AND PERCENTAGE OF MANUFACTURING ESTABLISHMENTS BY PERCENTAGE OF CAPACITY UTILIZATION IN 2006 AND SIZE OF ESTABLISHMENT

ขนาดของสถานประกอบการ	จำนวนสถานประกอบการที่ใช้กำลังการผลิตต่อปี 2549 Percentage of capacity utilization in 2006																					เฉลี่ยต่อสถาน- ประกอบการ Average per establishment	Size of establishment				
	จำนวนสถานประกอบการ																										
	จำนวน establishments	< 10	10 - 19	20 - 29	30 - 39	40 - 49	50 - 59	60 - 69	70 - 79	80 - 89	90 - 99	≥ 100	Total														
ร้อยละ	จำนวน	ร้อยละ	จำนวน	ร้อยละ	จำนวน	ร้อยละ	จำนวน	ร้อยละ	จำนวน	ร้อยละ	จำนวน	ร้อยละ	จำนวน	ร้อยละ	จำนวน	ร้อยละ	จำนวน	ร้อยละ	จำนวน	ร้อยละ							
<b>รวม</b>	19,196	100.0	17	0.1	646	3.4	428	2.2	706	3.7	1,514	7.9	1,878	9.8	2,155	11.2	1,878	9.8	3,985	20.8	1,691	8.8	4,299	22	70.5		
1 - 15 คน	18,812	100.0	17	0.1	643	3.4	422	2.2	696	3.7	1,505	8.0	1,829	9.7	2,117	11.3	1,825	9.7	3,883	20.6	1,654	8.8	4,222	22	70.4	1 - 15 persons	
16 - 25 คน	153	100.0	-	2	1.3	3	2.0	3	2.0	4	2.6	19	12.4	19	12.4	19	12.4	23	15.0	45	29.4	12	7.8	23	15	72.1	16 - 25 persons
26 - 30 คน	47	100.0	-	-	-	1	2.1	2	4.3	2	4.3	1	2.1	4	8.5	5	10.6	2	4.3	18	38.3	4	8.5	10	21	75.9	26 - 30 persons
31 - 50 คน	75	100.0	-	1	1.3	1	1.3	2	2.7	3	4.0	14	18.7	5	6.7	5	6.7	13	17.3	10	13.3	4	5.3	22	29	73.3	31 - 50 persons
51 - 200 คน	76	100.0	-	-	-	1	1.3	3	4.0	1	1.3	11	14.5	8	10.5	8	10.5	11	14.5	16	21.1	12	15.8	13	17	74.7	51 - 200 persons
มากกว่า 200 คน	33	100.0	-	-	-	-	-	-	-	-	-	1	3.0	1	3.0	1	3.0	4	12.1	13	39.4	5	15.2	9	27	84.9	More than 200 persons



ตอนที่ 3 ข้อมูลทั่วไปของสถานประกอบการ  
จำแนกตามหมวดอุตสาหกรรม

## สารบัญตารางสถิติ

- ตอนที่ 3 ข้อมูลทั่วไปของสถานประกอบการ จำแนกตามหมวดอุตสาหกรรม**
- ตาราง 1** จำนวนและร้อยละของสถานประกอบการอุตสาหกรรมการผลิต จำแนกตามรูปแบบการจัดตั้งตามกฎหมาย และหมวดอุตสาหกรรม
- ตาราง 2** จำนวนและร้อยละของสถานประกอบการอุตสาหกรรมการผลิต จำแนกตามรูปแบบการจัดตั้งทางเศรษฐกิจ และหมวดอุตสาหกรรม
- ตาราง 3** จำนวนและร้อยละของสถานประกอบการอุตสาหกรรมการผลิต จำแนกตามระยะเวลาในการดำเนินกิจการ และหมวดอุตสาหกรรม
- ตาราง 4** จำนวนและร้อยละของสถานประกอบการอุตสาหกรรมการผลิต จำแนกตามระยะเวลาการผลิตในปี 2549 และหมวดอุตสาหกรรม
- ตาราง 5** มูลค่าเงินลงทุนจดทะเบียน จำนวนและร้อยละของสถานประกอบการอุตสาหกรรมการผลิต จำแนกตามมูลค่าทุนจดทะเบียน และหมวดอุตสาหกรรม
- ตาราง 6** มูลค่าเงินทุนที่ต่างประเทศร่วมลงทุนหรือถือหุ้นจำนวนและร้อยละของสถานประกอบการอุตสาหกรรมการผลิต จำแนกตามสัดส่วนของการร่วมลงทุนหรือถือหุ้นของต่างประเทศ และหมวดอุตสาหกรรม
- ตาราง 7** จำนวนและร้อยละของสถานประกอบการอุตสาหกรรมการผลิตที่ต่างประเทศร่วมลงทุน จำแนกตามประเทศร่วมลงทุนหรือถือหุ้นมากที่สุดเป็นอันดับหนึ่ง และหมวดอุตสาหกรรม
- ตาราง 7.1** จำนวนและร้อยละของสถานประกอบการอุตสาหกรรมการผลิตที่ต่างประเทศร่วมลงทุน จำแนกตามประเทศร่วมลงทุนหรือถือหุ้นมากที่สุดเป็นอันดับสอง และหมวดอุตสาหกรรม
- ตาราง 7.2** จำนวนและร้อยละของสถานประกอบการอุตสาหกรรมการผลิตที่ต่างประเทศร่วมลงทุน จำแนกตามประเทศร่วมลงทุนหรือถือหุ้นมากที่สุดเป็นอันดับสาม และหมวดอุตสาหกรรม
- ตาราง 8** จำนวนและร้อยละของสถานประกอบการอุตสาหกรรมการผลิต จำแนกตามการส่งเสริมการลงทุน จากสำนักงานคณะกรรมการส่งเสริมการลงทุน และหมวดอุตสาหกรรม
- ตาราง 9** มูลค่าการส่งออก จำนวนและร้อยละของสถานประกอบการอุตสาหกรรมการผลิต จำแนกตามร้อยละของการส่งออกผลผลิตออกไปจำหน่ายต่างประเทศและหมวดอุตสาหกรรม
- ตาราง 10** จำนวนและร้อยละของสถานประกอบการอุตสาหกรรมการผลิต จำแนกตามประเทศที่มีการส่งผลผลิตไปจำหน่าย และหมวดอุตสาหกรรม
- ตาราง 11** มูลค่าการใช้วัตถุดิบหรือวัสดุประกอบการผลิตที่มาจากต่างประเทศ จำนวนและร้อยละของสถานประกอบการอุตสาหกรรมการผลิตจำแนกตามการใช้วัตถุดิบฯ และหมวดอุตสาหกรรม
- ตาราง 12** จำนวนและร้อยละของสถานประกอบการอุตสาหกรรมการผลิต จำแนกตามอัตราการใช้กำลังการผลิตต่อปี 2549 และหมวดอุตสาหกรรม



ตาราง 2 จำนวนและร้อยละของสถานประกอบการอุตสาหกรรมผลิต อัญมณีและเครื่องประดับ อัญมณีและเครื่องประดับ อัญมณีและเครื่องประดับ อัญมณีและเครื่องประดับ อัญมณีและเครื่องประดับ

TABLE 2. NUMBER AND PERCENTAGE OF MANUFACTURING ESTABLISHMENTS BY FORM OF ECONOMIC ORGANIZATION AND DIVISION OF INDUSTRY

รหัส Code	หมวดอุตสาหกรรม	จำนวนสถานประกอบการ		สำนักงานหนึ่งเดียว		สำนักงานใหญ่		สำนักงานสาขา		Division of Industry
		Number of establishments		Single unit		Head office		Branch		
		จำนวน Number	ร้อยละ %	จำนวน Number	ร้อยละ %	จำนวน Number	ร้อยละ %	จำนวน Number	ร้อยละ %	
	<b>รวม</b>	<b>19,196</b>	<b>100.0</b>	<b>19,129</b>	<b>99.7</b>	<b>23</b>	<b>0.1</b>	<b>44</b>	<b>0.2</b>	<b>Total</b>
15	การผลิตเครื่องดื่มอาหารและเครื่องดื่ม	6,626	100.0	6,610	99.8	8	0.1	8	0.1	Manufacture of food products and beverages
16	การผลิตผลิตภัณฑ์ยาสูบ	2	100.0	1	50.0	-	-	1	50.0	Manufacture of tobacco products
17	การผลิตสิ่งทอ	5,891	100.0	5,881	99.8	2	0.0	8	0.1	Manufacture of textiles
18	การผลิตเครื่องแต่งกาย รวมทั้งการตกแต่งและย้อมสีขนสัตว์	1,664	100.0	1,654	99.4	2	0.1	8	0.5	Manufacture of wearing apparel; dressing and dyeing of fur
19	การฟอกและตกแต่งหนังฟอก รวมทั้งการผลิตกระเป๋าเดินทาง กระเป๋าถือ อานม้า เครื่องเชื่อมโลหะ และรองเท้า	44	100.0	40	90.9	1	2.3	3	6.8	Tanning and dressing of leather; manufacture of luggage, handbags, saddlery, harness and footwear
20	การผลิตไม้และผลิตภัณฑ์จากไม้และไม้ถือ ยกเว้น เฟอร์นิเจอร์ รวมทั้งการผลิตสิ่งของที่ทำจากฟางและวัสดุจากสานอื่นๆ	2,650	100.0	2,648	99.9	-	-	2	0.1	Manufacture of wood and of products of wood and cork, except furniture; manufacture of articles of straw and plaiting materials
21	การผลิตกระดาษและผลิตภัณฑ์กระดาษ	11	100.0	10	90.9	-	-	1	9.1	Manufacture of paper and paper products
22	การพิมพ์โฆษณา การพิมพ์ และการทำสำเนาสิ่งพิมพ์	121	100.0	121	100.0	-	-	-	-	Publishing, printing and reproduction of recorded media
24	การผลิตเคมีภัณฑ์และผลิตภัณฑ์เคมี	119	100.0	115	96.6	-	-	4	3.4	Manufacture of chemicals and chemical products
25	การผลิตผลิตภัณฑ์ยางและพลาสติก	24	100.0	22	91.7	1	4.2	1	4.2	Manufacture of rubber and plastics products
26	การผลิตผลิตภัณฑ์จากแร่โลหะ	247	100.0	243	98.4	1	0.4	3	1.2	Manufacture of other non-metallic mineral products
27	การผลิตโลหะขั้นมูลฐาน	7	100.0	6	85.7	1	14.3	-	-	Manufacture of basic metals
28	การผลิตผลิตภัณฑ์ที่ทำจากโลหะประดิษฐ์ ยกเว้นเครื่องจักรและอุปกรณ์	811	100.0	808	99.6	3	0.4	-	-	Manufacture of fabricated metal products, except machinery and equipment
29	การผลิตเครื่องจักรและอุปกรณ์ ซึ่งมีได้จัดประเภทไว้ในที่อื่น	43	100.0	41	95.4	1	2.3	1	2.3	Manufacture of machinery and equipment n.e.c.
31	การผลิตเครื่องจักรและอุปกรณ์ไฟฟ้า ซึ่งมีได้จัดประเภทไว้ในที่อื่น	3	100.0	2	66.7	1	33.3	-	-	Manufacture of electrical machinery and apparatus n.e.c.
32	การผลิตอุปกรณ์และเครื่องมือวิทยาศาสตร์ โทรทัศน์ และการสื่อสาร	10	100.0	8	80.0	-	-	2	20.0	Manufacture of radio, television and communication equipment and apparatus
33	การผลิตอุปกรณ์ที่ใช้ในทางการแพทย์ การวัดความถี่ และอุปกรณ์ที่ใช้ในทางวิทยาศาสตร์ นานาฬิกา	10	100.0	10	100.0	-	-	-	-	Manufacture of medical, precision and optical instruments, watches and clocks
34	การผลิตยานยนต์ รถพ่วงและรถยกพ่วง	6	100.0	5	83.3	1	16.7	-	-	Manufacture of motor vehicles, trailers and semi-trailers
35	การผลิตเครื่องอุปโภคบริโภคอื่นๆ	4	100.0	4	100.0	-	-	-	-	Manufacture of other transport equipment
36	การผลิตเฟอร์นิเจอร์ รวมทั้งการผลิตซึ่งมิได้จัดประเภทไว้ในที่อื่น	897	100.0	894	99.7	1	0.1	2	0.2	Manufacture of furniture; manufacturing n.e.c.
37	การนำผลิตภัณฑ์เก่ามาผลิตเป็นวัสดุใหม่	6	100.0	6	100.0	-	-	-	-	Recycling



ตาราง 4 จำนวนและร้อยละของสถานประกอบการอุตสาหกรรมผลิต จำนวนตามระยะเวลาการผลิตในปี 2549 และหมวดอุตสาหกรรม

TABLE 4 NUMBER AND PERCENTAGE OF MANUFACTURING ESTABLISHMENTS BY PERIOD OF OPERATION IN 2006 AND DIVISION OF INDUSTRY

รหัส Code	จำนวนโรงงานประกอบ Number of establishments	ระยะเวลาการผลิด Period of operation in 2006												Division of Industry				
		เดือน Months						ชั่วโมง Hours per day										
		< 3	3 - 6	7 - 9	10 - 12	< 8	8 - 10	> 10										
	จำนวน ร้อยละ	จำนวน ร้อยละ	จำนวน ร้อยละ	จำนวน ร้อยละ	จำนวน ร้อยละ	จำนวน ร้อยละ	จำนวน ร้อยละ	จำนวน ร้อยละ	จำนวน ร้อยละ	จำนวน ร้อยละ	จำนวน ร้อยละ	จำนวน ร้อยละ	จำนวน ร้อยละ					
	Number %	Number %	Number %	Number %	Number %	Number %	Number %	Number %	Number %	Number %	Number %	Number %	Number %					
	19,196	100.0	807	4.2	3,384	17.6	1,834	9.6	13,170	68.6	12,059	62.8	7,071	36.8	66	0.3	Total	
15	การผลิตผลิตภัณฑ์อาหารและเครื่องดื่ม	6,626	100.0	10	0.2	116	1.7	185	2.8	6,316	95.3	5,275	79.6	1,332	20.1	19	0.3	Manufacture of food products and beverages
16	การผลิตผลิตภัณฑ์ยาสูบ	2	100.0	-	-	1	50.0	1	50.0	-	1	50.0	1	50.0	-	-	-	Manufacture of tobacco products
17	การผลิตสิ่งทอ	5,891	100.0	523	8.9	1,898	32.2	1,191	20.2	2,280	38.7	3,907	66.3	1,963	33.3	22	0.4	Manufacture of textiles
18	การผลิตเครื่องแต่งกาย รวมทั้งการดัดแปลงและซ่อมสินค้า	1,664	100.0	64	3.9	276	16.6	119	7.2	1,204	72.4	688	41.3	969	58.2	7	0.5	Manufacture of wearing apparel; dressing and dyeing of fur
19	การฟอกและตกแต่งหนังรองเท้า รวมทั้งการผลิตกระเป๋าเดินทาง กระเป๋าถือ อนามัย เครื่องเขียน และรองเท้า	44	100.0	6	14.3	1	2.3	16	37.3	20	46.1	8	18.2	32	72.5	4	9.3	Tanning and dressing of leather; manufacture of luggage, handbags, saddlery, harness and footwear
20	การผลิตไม้และผลิตภัณฑ์จากไม้และไม้ก๊อก ยกเว้น เฟอร์นิเจอร์ รวมทั้งการผลิตสิ่งของที่ทำจากฟางและวัสดุจากสวนอื่นๆ	2,650	100.0	135	5.1	770	29.1	191	7.2	1,555	58.7	1,464	55.3	1,184	44.7	2	0.1	Manufacture of wood and of products of wood and cork, except furniture; manufacture of articles of straw and plaiting materials
21	การผลิตกระดาษและผลิตภัณฑ์กระดาษ	11	100.0	-	-	-	-	-	11	100.0	3	27.3	7	63.6	1	9.1	Manufacture of paper and paper products	
22	การพิมพ์โฆษณา การพิมพ์ และการทำสำเนาสิ่งพิมพ์	121	100.0	-	-	4	2.9	2	1.7	115	95.5	29	24.0	91	75.2	1	0.8	Publishing, printing and reproduction of recorded media
24	การผลิตเคมีภัณฑ์และผลิตภัณฑ์เคมี	119	100.0	8	7.0	38	32.3	9	7.6	63	53.2	75	62.9	40	33.7	4	3.4	Manufacture of chemicals and chemical products
25	การผลิตผลิตภัณฑ์ยางและพลาสติก	24	100.0	1	4.2	-	-	-	23	95.8	3	10.4	20	81.3	2	8.3	Manufacture of rubber and plastics products	
26	การผลิตผลิตภัณฑ์จากแร่โลหะ	247	100.0	19	7.6	31	12.5	44	17.7	153	62.1	81	33.0	165	66.6	1	0.4	Manufacture of other non-metallic mineral products
27	การผลิต โลหะขั้นมูลฐาน	7	100.0	-	-	-	-	2	28.6	5	71.4	-	-	7	100.0	-	-	Manufacture of basic metals
28	การผลิตผลิตภัณฑ์ที่ทำจากโลหะประดิษฐ์ ยกเว้นเครื่องจักรและอุปกรณ์	811	100.0	7	0.8	98	12.1	43	5.3	664	81.9	182	22.5	629	77.5	-	-	Manufacture of fabricated metal products, except machinery and equipment
29	การผลิตเครื่องจักรและอุปกรณ์ ซึ่งมีได้ตั้งประเภทไว้ในที่อื่น	43	100.0	-	-	13	29.3	2	4.7	28	66.1	4	8.8	39	91.2	-	-	Manufacture of machinery and equipment n.e.c.
31	การผลิตเครื่องจักรและเครื่องมือไฟฟ้า ซึ่งมีได้ตั้งประเภทไว้ในที่อื่น	3	100.0	-	-	-	-	-	3	100.0	-	-	3	100.0	-	-	-	Manufacture of electrical machinery and apparatus n.e.c.
32	การผลิตอุปกรณ์และเครื่องมือวิทยุ โทรทัศน์ และการสื่อสาร	10	100.0	-	-	1	10.0	-	9	90.0	1	10.0	7	70.0	2	20.0	Manufacture of radio, television and communication equipment and apparatus	
33	การผลิตอุปกรณ์ที่ใช้ในทางการแพทย์ การวัดความถี่ และอุปกรณ์ที่ใช้ในทางทัศนศาสตร์ นิตินา	10	100.0	-	-	1	10.0	-	9	90.0	5	50.0	5	50.0	-	-	Manufacture of medical, precision and optical instruments, watches and clocks	
34	การผลิตยานยนต์ รถพ่วงและรถบรรทุกพ่วง	6	100.0	-	-	-	-	-	6	100.0	-	-	6	100.0	-	-	Manufacture of motor vehicles, trailers and semi-trailers	
35	การผลิตเครื่องมือการขนส่งอื่นๆ	4	100.0	-	-	-	-	-	4	100.0	-	-	4	100.0	-	-	Manufacture of other transport equipment	
36	การผลิตเฟอร์นิเจอร์ รวมทั้งการผลิตสิ่งมีได้ตั้งประเภทไว้ในที่อื่น	897	100.0	34	3.8	136	15.2	30	3.3	697	77.7	334	37.2	563	62.8	-	-	Manufacture of furniture; manufacturing n.e.c.
37	การนำผลิตภัณฑ์กลับมาผลิตเป็นวัตถุดิบใหม่	6	100.0	-	-	1	20.8	-	5	79.2	-	-	6	100.0	-	-	Recycling	



ตาราง 6 มูลค่าเงินลงทุนที่ต่างประเทศร่วมลงทุนหรือถือหุ้น จำนวนและร้อยละของสถานประกอบการอุตสาหกรรมผลิต จำนวนและร้อยละของสถานประกอบการร่วมลงทุนหรือถือหุ้นของต่างประเทศ และหมวดอุตสาหกรรม

TABLE 6 VALUE OF FOREIGN INVESTMENT OR SHARE HOLDING, NUMBER AND PERCENTAGE OF MANUFACTURING ESTABLISHMENTS BY PROPORTION OF FOREIGN INVESTMENT OR SHARE HOLDING AND DIVISION OF INDUSTRY

รหัส Code	หมวดอุตสาหกรรม	จำนวนสถาน- ประกอบการ		ไม่มีต่างประเทศ		สัดส่วนของการร่วมลงทุนหรือถือหุ้น		มูลค่าเงินลงทุนที่ต่างประเทศ		Division of Industry			
		รวมลงทุนหรือถือหุ้น		Proportion of foreign investment or share holding		รวมลงทุนหรือถือหุ้น							
		จำนวน Number	ร้อยละ %	จำนวน Number	ร้อยละ %	จำนวน Number	ร้อยละ %	จำนวน Number	ร้อยละ %				
		19,196	100.0	19,189	100.0	7	0.1	4	57.1	3.0	42.9	<b>Total</b>	<b>627,340,000</b>
15	การผลิตผลิตภัณฑ์อาหารและเครื่องดื่ม	6,626	100.0	6,624	100.0	2	0.0	1	50.0	1.0	50.0	Manufacture of food products and beverages	199,000,000
16	การผลิตผลิตภัณฑ์ยาสูบ	2	100.0	2	100.0	-	-	-	-	-	-	- Manufacture of tobacco products	-
17	การผลิตสิ่งทอ	5,891	100.0	5,891	100.0	-	-	-	-	-	-	- Manufacture of textiles	-
18	การผลิตเครื่องแต่งกาย รวมทั้งการตกแต่งและย้อมเส้นสัตว์	1,664	100.0	1,663	99.9	1	0.1	-	-	1.0	100.0	Manufacture of wearing apparel; dressing and dyeing of fur	4,000,000
19	การฟอกและตกแต่งหนังฟอก รวมทั้งการผลิตกระเป๋าเดินทาง กระเป๋าถือ อานม้า เครื่องเขียนตา และรองเท้า	44	100.0	44	100.0	-	-	-	-	-	-	Tanning and dressing of leather; manufacture of luggage, handbags, saddlery, harness and footwear	-
20	การผลิตไม้และผลิตภัณฑ์จากไม้และไม้ก๊อก ยกเว้น เฟอร์นิเจอร์ รวมทั้งการผลิตสิ่งของที่ทำจากฟางและวัสดุจากสานอื่นๆ	2,650	100.0	2,650	100.0	-	-	-	-	-	-	Manufacture of wood and of products of wood and cork, except furniture; manufacture of articles of straw and plaiting materials	-
21	การผลิตกระดาษและผลิตภัณฑ์กระดาษ	11	100.0	11	100.0	-	-	-	-	-	-	- Manufacture of paper and paper products	-
22	การพิมพ์โฆษณา การพิมพ์ และการทำสำเนาเสมือนอีก	121	100.0	121	100.0	-	-	-	-	-	-	- Publishing, printing and reproduction of recorded media	-
24	การผลิตเคมีภัณฑ์และผลิตภัณฑ์เคมี	119	100.0	118	99.2	1	0.8	1	100.0	-	-	Manufacture of chemicals and chemical products	5,880,000
25	การผลิตผลิตภัณฑ์ยางและพลาสติก	24	100.0	24	100.0	-	-	-	-	-	-	- Manufacture of rubber and plastics products	-
26	การผลิตผลิตภัณฑ์จากแร่โลหะ	247	100.0	247	100.0	-	-	-	-	-	-	- Manufacture of other non-metallic mineral products	-
27	การผลิตโลหะขั้นมูลฐาน	7	100.0	7	100.0	-	-	-	-	-	-	- Manufacture of basic metals	-
28	การผลิตผลิตภัณฑ์ที่ทำจากโลหะประดิษฐ์ ยกเว้นเครื่องจักรและอุปกรณ์	811	100.0	810	99.9	1	0.1	1	100.0	-	-	Manufacture of fabricated metal products, except machinery and equipment	13,500,000
29	การผลิตเครื่องจักรและอุปกรณ์ ซึ่งมีได้จัดประเภทไว้ในที่อื่น	43	100.0	43	100.0	-	-	-	-	-	-	- Manufacture of machinery and equipment n.e.c.	-
31	การผลิตเครื่องจักรและเครื่องอุปกรณไฟฟ้า ซึ่งมีได้จัดประเภทไว้ในที่อื่น	3	100.0	2	66.7	1	33.3	-	-	1.0	100.0	Manufacture of electrical machinery and apparatus n.e.c.	12,960,000
32	การผลิตอุปกรณ์และเครื่องอุปกรณวิทยุ โทรทัศน์ และการสื่อสาร	10	100.0	9	90.0	1	10.0	1	100.0	-	-	Manufacture of radio, television and communication equipment and apparatus	392,000,000
33	การผลิตอุปกรณ์ที่ใช้ในทางการแพทย์ การวัดความถี่ และอุปกรณ์ที่ใช้ในทางทัศนศาสตร์ นาฬิกา	10	100.0	10	100.0	-	-	-	-	-	-	Manufacture of medical, precision and optical instruments, watches and clocks	-
34	การผลิตยานยนต์ รถพ่วงและรถบรรทุกพ่วง	6	100.0	6	100.0	-	-	-	-	-	-	- Manufacture of motor vehicles, trailers and semi-trailers	-
35	การผลิตเครื่องอุปกรณการขนส่งอื่นๆ	4	100.0	4	100.0	-	-	-	-	-	-	- Manufacture of other transport equipment	-
36	การผลิตเฟอร์นิเจอร์ รวมทั้งการผลิตซึ่งมิได้จัดประเภทไว้ในที่อื่น	897	100.0	897	100.0	-	-	-	-	-	-	- Manufacture of furniture; manufacturing n.e.c.	-
37	การนำผลิตภัณฑ์กลับมาผลิตเป็นวัสดุอุปโภค	6	100.0	6	100.0	-	-	-	-	-	-	- Recycling	-





ตาราง 7.1 จำนวนและร้อยละของสถานประกอบการอุตสาหกรรมผลิตที่ตั้งประเทศร่วมลงทุน จำนวนตามประเทศร่วมลงทุนหรือถือหุ้นมากที่สุดเป็นอันดับสอง และหมวดอุตสาหกรรม

TABLE 7.1 NUMBER AND PERCENTAGE OF MANUFACTURING ESTABLISHMENTS WITH FOREIGN INVESTMENT BY THE SECOND COUNTRY WITH HIGHEST SHARE HOLDING AND DIVISION OF INDUSTRY

รหัส Code	หมวดอุตสาหกรรม	จำนวนสถานประกอบการ				ไม่มีการลงทุนจาก				มีการลงทุนจาก				ประเทศร่วมลงทุนหรือถือหุ้นมากที่สุดเป็นอันดับสอง				Division of Industry
		Number of establishments		%		No foreign's investment		%		With foreign's investment		%		The second country with highest share holding				
		จำนวน	ร้อยละ	จำนวน	ร้อยละ	จำนวน	ร้อยละ	จำนวน	ร้อยละ	จำนวน	ร้อยละ	จำนวน	ร้อยละ	จำนวน	ร้อยละ			
	<b>รวม</b>	19,196	100.0	19,189	100.0	7	0.1	1	14.3	6	85.7					<b>Total</b>		
15	การผลิตเครื่องจักรกลและเครื่องมือ	6,626	100.0	6,624	100.0	2	0.0	1	50.0	1	50.0					Manufacture of food products and beverages		
16	การผลิตเครื่องจักรกล	2	100.0	2	100.0	-	-	-	-	-	-					Manufacture of tobacco products		
17	การผลิตสิ่งทอ	5,891	100.0	5,891	100.0	-	-	-	-	-	-					Manufacture of textiles		
18	การผลิตเครื่องหนัง	1,664	100.0	1,663	99.9	1	0.1	-	-	1	100.0					Manufacture of wearing apparel; dressing and dyeing of fur		
19	การผลิตเครื่องหนังและรองเท้า	44	100.0	44	100.0	-	-	-	-	-	-					Tanning and dressing of leather; manufacture of luggage, handbags, saddlery, harness and footwear		
20	การผลิตไม้และผลิตภัณฑ์จากไม้และไม้กึ่งบกพร่อง	2,650	100.0	2,650	100.0	-	-	-	-	-	-					Manufacture of wood and of products of wood and cork, except furniture; manufacture of articles of straw and plaiting materials		
21	การผลิตกระดาษและผลิตภัณฑ์กระดาษ	11	100.0	11	100.0	-	-	-	-	-	-					Manufacture of paper and paper products		
22	การผลิตเครื่องพิมพ์และเครื่องจักรกลพิมพ์	121	100.0	121	100.0	-	-	-	-	-	-					Publishing, printing and reproduction of recorded media		
24	การผลิตเครื่องจักรและอุปกรณ์	119	100.0	118	99.2	1	0.8	-	-	1	100.0					Manufacture of chemicals and chemical products		
25	การผลิตเครื่องจักรและพลาสติก	24	100.0	24	100.0	-	-	-	-	-	-					Manufacture of rubber and plastics products		
26	การผลิตเครื่องจักรและพลาสติก	247	100.0	247	100.0	-	-	-	-	-	-					Manufacture of other non-metallic mineral products		
27	การผลิตโลหะขั้นพื้นฐาน	7	100.0	7	100.0	-	-	-	-	-	-					Manufacture of basic metals		
28	การผลิตเครื่องจักรกลและอุปกรณ์	811	100.0	810	99.9	1	0.1	-	-	1	100.0					Manufacture of fabricated metal products, except machinery and equipment		
29	การผลิตเครื่องจักรและอุปกรณ์	43	100.0	43	100.0	-	-	-	-	-	-					Manufacture of machinery and equipment n.e.c.		
31	การผลิตเครื่องจักรและเครื่องอุปโภคบริโภค	3	100.0	2	66.7	1	33.3	-	-	1	100.0					Manufacture of electrical machinery and apparatus n.e.c.		
32	การผลิตอุปกรณ์และเครื่องอุปโภคบริโภค	10	100.0	9	90.0	1	10.0	-	-	1	100.0					Manufacture of radio, television and communication equipment and apparatus		
33	การผลิตอุปกรณ์ที่ใช้ทางการแพทย์ การวัดความถี่ และอุปกรณ์ที่ใช้ในทางทัศนศาสตร์ นาฬิกา	10	100.0	10	100.0	-	-	-	-	-	-					Manufacture of medical, precision and optical instruments, watches and clocks		
34	การผลิตยานยนต์ รถพ่วงและรถจักรยาน	6	100.0	6	100.0	-	-	-	-	-	-					Manufacture of motor vehicles, trailers and semi-trailers		
35	การผลิตเครื่องอุปโภคบริโภคอื่น ๆ	4	100.0	4	100.0	-	-	-	-	-	-					Manufacture of other transport equipment		
36	การผลิตเฟอร์นิเจอร์	897	100.0	897	100.0	-	-	-	-	-	-					Manufacture of furniture; manufacturing n.e.c.		
37	การผลิตเครื่องจักรกลและพลาสติก	6	100.0	6	100.0	-	-	-	-	-	-					Recycling		



ตาราง 8 จำนวนและร้อยละของสถานประกอบการอุตสาหกรรมผลิต จำนวนสถานประกอบการส่งเสริมการลงทุน และหมวดอุตสาหกรรม

TABLE 8 NUMBER AND PERCENTAGE OF MANUFACTURING ESTABLISHMENTS BY INVESTMENT PROMOTION FROM BOARD OF INVESTMENT (BOI) AND DIVISION OF INDUSTRY

รหัส Code	หมวดอุตสาหกรรม	จำนวนสถานประกอบการ		การลงทุนส่งเสริมการลงทุนจากสำนักงานคณะกรรมการส่งเสริมการลงทุน				Division of Industry
		Number of establishments		Investment promotion from board of investment (BOI)		มี (Yes)		
		จำนวน Number	ร้อยละ %	จำนวน Number	ร้อยละ %	จำนวน Number	ร้อยละ %	
		19,196	100.0	19,164	99.8	32	0.2	<b>Total</b>
15	การผลิตผลิตภัณฑ์อาหารและเครื่องดื่ม	6,626	100.0	6,617	99.9	9	0.1	Manufacture of food products and beverages
16	การผลิตผลิตภัณฑ์ยาสูบ	2	100.0	1	50.0	1	50.0	Manufacture of tobacco products
17	การผลิตสิ่งทอ	5,891	100.0	5,882	99.9	9	0.2	Manufacture of textiles
18	การผลิตเครื่องแต่งกาย รวมทั้งการตกแต่งและซ่อมเสื้อผ้า	1,664	100.0	1,659	99.7	5	0.3	Manufacture of wearing apparel; dressing and dyeing of fur
19	การทอและตกแต่งหนังรองเท้า รวมทั้งการผลิตกระเป๋าเดินทาง กระเป๋าถือ อานม้า เครื่องที่เขยลา และรองเท้า	44	100.0	43	97.7	1	2.3	Tanning and dressing of leather; manufacture of luggage, handbags, saddlery, harness and footwear
20	การผลิตไม้และผลิตภัณฑ์จากไม้และไม้ก๊อก ยกเว้น เฟอร์นิเจอร์ รวมทั้งการผลิตสิ่งของที่ทำจากฟางและวัสดุจากสานอื่นๆ	2,650	100.0	2,650	100.0	-	-	Manufacture of wood and of products of wood and cork, except furniture; manufacture of articles of straw and plaiting materials
21	การผลิตกระดาษและผลิตภัณฑ์กระดาษ	11	100.0	11	100.0	-	-	Manufacture of paper and paper products
22	การพิมพ์โฆษณา การพิมพ์ และการทำสำเนาเสมือนขึ้น	121	100.0	121	100.0	-	-	Publishing, printing and reproduction of recorded media
24	การผลิตเคมีภัณฑ์และผลิตภัณฑ์เคมี	119	100.0	118	99.2	1	0.8	Manufacture of chemicals and chemical products
25	การผลิตผลิตภัณฑ์ยางและพลาสติก	24	100.0	23	95.8	1	4.2	Manufacture of rubber and plastics products
26	การผลิตผลิตภัณฑ์จากแร่โลหะ	247	100.0	247	100.0	-	-	Manufacture of other non-metallic mineral products
27	การผลิตโลหะขั้นมูลฐาน	7	100.0	7	100.0	-	-	Manufacture of basic metals
28	การผลิตผลิตภัณฑ์ที่มาจากโลหะประดิษฐ์ ยกเว้นเครื่องจักรและอุปกรณ์	811	100.0	811	100.0	-	-	Manufacture of fabricated metal products, except machinery and equipment
29	การผลิตเครื่องจักรและอุปกรณ์ ซึ่งมีได้จัดประเภทไว้ในที่อื่น	43	100.0	43	100.0	-	-	Manufacture of machinery and equipment n.e.c.
31	การผลิตเครื่องจักรและเครื่องอุปกรณ์ไฟฟ้า ซึ่งมีได้จัดประเภทไว้ในที่อื่น	3	100.0	1	33.3	2	66.7	Manufacture of electrical machinery and apparatus n.e.c.
32	การผลิตอุปกรณ์และเครื่องอุปกรณ์วิทยุ โทรทัศน์ และการสื่อสาร	10	100.0	8	80.0	2	20.0	Manufacture of radio, television and communication equipment and apparatus
33	การผลิตอุปกรณ์ที่ใช้ในทางแพทย์ การวัดความถี่ และอุปกรณ์ที่ใช้ในทางทัศนศาสตร์ นานา	10	100.0	10	100.0	-	-	Manufacture of medical, precision and optical instruments, watches and clocks
34	การผลิตยานยนต์ รถพ่วงและรถกึ่งพ่วง	6	100.0	6	100.0	-	-	Manufacture of motor vehicles, trailers and semi-trailers
35	การผลิตเครื่องอุปกรณ์การขนส่งอื่นๆ	4	100.0	4	100.0	-	-	Manufacture of other transport equipment
36	การผลิตเฟอร์นิเจอร์ รวมทั้งการผลิตซึ่งมิได้จัดประเภทไว้ในที่อื่น	897	100.0	896	99.9	1	0.1	Manufacture of furniture; manufacturing n.e.c.
37	การผลิตภัณฑ์เก่าผลิตเป็นวัสดุใหม่	6	100.0	6	100.0	-	-	Recycling







ตาราง 12 จำนวนและร้อยละของสถานประกอบการอุตสาหกรรมผลิต จำนวนสถานประกอบการที่ใช้กำลังการผลิตตั้งแต่ปี 2549 และหมวดอุตสาหกรรม

TABLE 12. NUMBER AND PERCENTAGE OF MANUFACTURING ESTABLISHMENTS BY PERCENTAGE OF CAPACITY UTILIZATION IN 2006 AND DIVISION OF INDUSTRY

รหัส Code	หมวดอุตสาหกรรม Division of Industry	อัตราการใช้กำลังการผลิตปี 2549 Percentage of capacity utilization in 2006												เฉลี่ยต่อสถาน- ประกอบการ Average per establishment	Division of Industry												
		<10		10 - 19		20 - 29		30 - 39		40 - 49		50 - 59				60 - 69		70 - 79		80 - 89		90 - 99		≥100			
		จำนวน Number	ร้อยละ %	จำนวน Number	ร้อยละ %	จำนวน Number	ร้อยละ %	จำนวน Number	ร้อยละ %	จำนวน Number	ร้อยละ %	จำนวน Number	ร้อยละ %			จำนวน Number	ร้อยละ %	จำนวน Number	ร้อยละ %	จำนวน Number	ร้อยละ %	จำนวน Number	ร้อยละ %	จำนวน Number	ร้อยละ %		
	จำนวนสถานประกอบการ Number of establishments	19,196	100.0	17	0.1	646	3.4	428	2.2	706	3.7	1,514	7.9	1,878	9.8	2,155	11.2	1,878	9.8	3,985	20.8	1,691	8.8	4,299	22.4	70,51	Total
15	การผลิตผลิตภัณฑ์อาหารและเครื่องดื่ม Manufacture of food products and beverages	6,626	100.0	2	0.0	12	0.2	28	0.4	245	3.7	443	6.7	477	7.2	667	10.1	384	5.8	1,840	27.8	594	7.6	1,824	27.5	76,33	Manufacture of food products and beverages
16	การผลิตผลิตภัณฑ์ยาสูบ Manufacture of tobacco products	2	100.0	-	-	-	-	-	-	-	-	-	-	-	-	-	-	-	-	1	50.0	-	-	1	50.0	90	Manufacture of tobacco products
17	การผลิตสิ่งทอ Manufacture of textiles	5,891	100.0	4	0.1	365	6.2	66	1.1	242	4.1	563	9.6	829	14.1	847	14.4	515	8.7	1,142	19.4	378	6.4	940	16.0	64,92	Manufacture of textiles
18	การผลิตเครื่องแต่งกาย รวมทั้งการผลิตและซ่อมเสื้อผ้า Manufacture of wearing apparel, dressing and dyeing of fur	1,664	100.0	-	-	118	7.1	4	0.3	80	4.8	128	7.7	187	11.2	129	7.8	66	4.0	101	6.1	336	20.2	515	31.0	72,31	Manufacture of wearing apparel, dressing and dyeing of fur
19	การผลิตและซ่อมรองเท้า รวมทั้งการผลิตกระเป๋าเดินทาง Tanning and dressing of leather; manufacture of luggage, handbags, saddlery, harness and footwear	44	100.0	-	-	4	9.6	2	4.8	-	-	-	-	5	11.8	5	11.8	1	2.3	15	34.3	3	7.1	8	18.4	68,93	Tanning and dressing of leather; manufacture of luggage, handbags, saddlery, harness and footwear
20	การผลิตไม้และผลิตภัณฑ์จากไม้และไม้ก๊อก ยกเว้น เฟอร์นิเจอร์ Manufacture of wood and of products of wood and cork, except furniture; manufacture of articles of straw and plaiting materials	2,650	100.0	1	0.0	78	2.9	203	7.7	76	2.9	288	10.9	191	7.2	276	10.4	448	16.9	327	12.3	292	11.0	471	17.8	66,51	Manufacture of wood and of products of wood and cork, except furniture; manufacture of articles of straw and plaiting materials
21	การผลิตกระดาษและผลิตภัณฑ์กระดาษ Manufacture of paper and paper products	11	100.0	-	-	-	-	-	-	-	-	-	-	-	-	-	-	3	27.3	5	45.5	-	-	3	27.3	82,73	Manufacture of paper and paper products
22	การพิมพ์สิ่งพิมพ์ การพิมพ์ และการทำหนังสือพิมพ์ Publishing, printing and reproduction of recorded media	121	100.0	-	-	1	0.8	6	5.0	-	-	15	12.4	10	7.9	18	15.2	10	8.3	13	10.7	9	7.3	39	32.5	72,59	Publishing, printing and reproduction of recorded media
24	การผลิตเคมีภัณฑ์และผลิตภัณฑ์ Manufacture of chemicals and chemical products	119	100.0	3	2.1	6	5.3	5	4.2	6	5.1	9	7.6	9	7.8	7	6.2	16	13.7	26	22.1	5	4.2	26	21.7	66,62	Manufacture of chemicals and chemical products
25	การผลิตผลิตภัณฑ์ยางและพลาสติก Manufacture of rubber and plastics products	24	100.0	-	-	-	-	1	4.2	1	4.2	-	-	1	4.2	3	12.5	4	16.7	5	18.8	5	20.8	5	18.8	76,54	Manufacture of rubber and plastics products
26	การผลิตผลิตภัณฑ์จากแร่โลหะ Manufacture of other non-metallic mineral products	247	100.0	3	1.3	1	0.4	16	6.3	12	4.8	19	7.7	31	12.6	31	12.4	21	8.7	41	16.7	26	10.6	46	18.7	67,31	Manufacture of other non-metallic mineral products
27	การผลิตโลหะขั้นพื้นฐาน Manufacture of basic metals	7	100.0	-	-	-	-	-	-	-	-	-	-	1	14.3	1	14.3	3	42.9	-	-	-	-	2	28.6	75	Manufacture of basic metals
28	การผลิตสิ่งทอที่ทอจาก โลหะประเภทอื่น ยกเว้นเครื่องจักรและอุปกรณ์ Manufacture of fabricated metal products, except machinery and equipment	811	100.0	-	-	22	2.7	48	6.0	16	1.9	12	1.5	104	12.8	65	8.1	77	9.5	141	17.4	66	8.2	259	31.9	73,83	Manufacture of fabricated metal products, except machinery and equipment
29	การผลิตเครื่องจักรและอุปกรณ์ที่มีได้แก่ประเภทที่ใช้ในเครื่อง Manufacture of machinery and equipment n.e.c.	43	100.0	-	-	4	8.4	-	-	1	2.3	12	28.4	3	6.5	2	4.7	2	4.2	6	14.9	-	-	13	30.7	64,67	Manufacture of machinery and equipment n.e.c.
31	การผลิตเครื่องจักรและอุปกรณ์ไฟฟ้า ซึ่งมิได้จัดประเภทไว้ในที่อื่น Manufacture of electrical machinery and apparatus n.e.c.	3	100.0	-	-	-	-	-	-	1	33.3	-	-	1	33.3	-	-	-	-	-	-	-	1	33.3	-	57,67	Manufacture of electrical machinery and apparatus n.e.c.
32	การผลิตอุปกรณ์และเครื่องมือวิทยุ โทรทัศน์ และการสื่อสาร Manufacture of radio, television and communication equipment and apparatus	10	100.0	-	-	-	-	1	10.0	-	-	-	-	1	10.0	-	-	2	20.0	3	30.0	-	-	3	30.0	75,6	Manufacture of radio, television and communication equipment and apparatus
33	การผลิตอุปกรณ์ที่ใช้ในงานการแพทย์ การควบคุมเชิง และอุปกรณ์ที่ใช้ในงานวิทยาศาสตร์ นาฬิกา Manufacture of medical, precision and optical instruments, watches and clocks	10	100.0	-	-	-	-	-	-	-	-	-	-	1	10.0	1	10.0	2	20.0	2	20.0	-	-	4	40.0	81	Manufacture of medical, precision and optical instruments, watches and clocks
34	การผลิตยานยนต์ รถพ่วงและรถแทรกเตอร์ Manufacture of motor vehicles, trailers and semi-trailers	6	100.0	-	-	-	-	-	-	-	-	-	-	-	-	-	-	-	-	2	33.3	1	16.7	3	50.0	91,67	Manufacture of motor vehicles, trailers and semi-trailers
35	การผลิตเรือ อุปกรณ์การขนส่งทางน้ำ Manufacture of other transport equipment	4	100.0	-	-	-	-	-	-	1	25.0	-	-	-	-	-	-	1	25.0	-	-	-	-	2	50.0	75	Manufacture of other transport equipment
36	การผลิตเฟอร์นิเจอร์ รวมทั้งการผลิตซึ่งมิได้จัดประเภทไว้ในที่อื่น Manufacture of furniture; manufacturing n.e.c.	897	100.0	4	0.5	33	3.7	48	5.4	23	2.6	25	2.8	27	3.0	101	11.3	123	13.7	314	35.0	64	7.1	134	14.9	70,59	Manufacture of furniture; manufacturing n.e.c.
37	การนำวัสดุกลับมาผลิตเป็นวัสดุไปใหม่ Recycling	6	100.0	-	-	1	20.8	-	-	1	20.8	-	-	-	-	1	20.8	-	-	1	20.8	-	-	1	16.7	54,17	Recycling



## ภาค 2 ขั้วมุมการดำเนินกิจการของสถานประกอบการ

ตอนที่ 1 ข้อมูลการดำเนินกิจการของสถานประกอบการ  
จำแนกตามขนาดของสถานประกอบการ

## สารบัญตารางสถิติ

- ตอนที่ 1 ข้อมูลการดำเนินงานกิจการจำแนกตามขนาดของสถานประกอบการ**
- ตาราง 1** สถิติมูลฐานอุตสาหกรรมการผลิตในปี 2549 จำแนกตามขนาดของสถานประกอบการ
- ตาราง 2** มูลค่าผลผลิตของสถานประกอบการอุตสาหกรรมการผลิตในปี 2549 จำแนกตามขนาดของสถานประกอบการ
- ตาราง 3** ค่าใช้จ่ายขั้นกลางของสถานประกอบการอุตสาหกรรมการผลิตในปี 2549 จำแนกตามขนาดของสถานประกอบการ
- ตาราง 4** คนทำงานในสถานประกอบการอุตสาหกรรมการผลิตในปี 2549 จำแนกตามสถานภาพการทำงาน เพศ และขนาดของสถานประกอบการ
- ตาราง 5** จำนวนสถานประกอบการอุตสาหกรรมการผลิต จำแนกตามจำนวนวันทำงานต่อสัปดาห์ จำนวนชั่วโมงทำงานเฉลี่ยต่อวันของลูกจ้าง และขนาดของสถานประกอบการ
- ตาราง 6** ค่าตอบแทนแรงงานในปี 2549 จำแนกตามขนาดของสถานประกอบการ
- ตาราง 7** มูลค่าวัตถุดิบและวัสดุประกอบฯ และสินค้าคงเหลือต้นปีและปลายปี 2549 จำแนกตามขนาดของสถานประกอบการ
- ตาราง 8** ส่วนเปลี่ยนแปลงของมูลค่าวัตถุดิบและวัสดุประกอบฯ และสินค้าคงเหลือในปี 2549 จำแนกตามขนาดของสถานประกอบการ
- ตาราง 9** ค่าใช้จ่ายทั้งสิ้นและค่าภาษีมูลค่าเพิ่มสุทธิของสถานประกอบการอุตสาหกรรมการผลิตในปี 2549 จำแนกตามขนาดของสถานประกอบการ
- ตาราง 10** รายรับทั้งสิ้นของสถานประกอบการอุตสาหกรรมการผลิตในปี 2549 จำแนกตามขนาดของสถานประกอบการ
- ตาราง 11** มูลค่าตามบัญชีของสินทรัพย์ถาวรในปี 2549 จำแนกตามขนาดของสถานประกอบการ
- ตาราง 12** มูลค่าสินทรัพย์ถาวรที่เปลี่ยนแปลงระหว่าง มกราคม - ธันวาคม 2549 จำแนกตามขนาดของสถานประกอบการ

ตาราง 1 สถิติฐานอุตสาหกรรมการผลิตในปี 2549 จำแนกตามขนาดของสถานประกอบการ

TABLE 1 SUMMARY OF BASIC STATISTICS FOR MANUFACTURING ESTABLISHMENTS IN 2006 BY SIZE OF ESTABLISHMENT

ขนาดของสถานประกอบการ	จำนวน สถานประกอบการ Number of establishments	จำนวน คนทำงาน Number of persons engaged	ลูกจ้าง Employees		มูลค่าผลผลิต Value of gross output	ค่าใช้จ่าย ขั้นกลาง Intermediate consumption	มูลค่าเพิ่ม Value added	Size of establishment
			จำนวน Number	ค่าตอบแทน Remuneration				
<b>รวม</b>	<b>19,196</b>	<b>77,310</b>	<b>49,075</b>	<b>3,112,764.80</b>	<b>58,856,084.60</b>	<b>41,413,707.50</b>	<b>17,442,377.10</b>	<b>Total</b>
1 - 15 คน	18,812	36,110	8,463	308,739.90	3,793,993.70	2,250,466.90	1,543,526.80	1-15 persons
16 - 25 คน	153	3,071	2,801	101,097.00	660,348.20	425,510.00	234,838.20	16-25 persons
26 - 30 คน	47	1,333	1,228	67,230.40	937,912.80	730,186.00	207,726.80	26-30 persons
31 - 50 คน	75	2,846	2,698	119,039.80	1,262,543.70	1,027,345.10	235,198.60	31-50 persons
51 - 200 คน	76	7,485	7,428	480,853.70	8,769,989.50	6,732,550.70	2,037,438.80	51-200 persons
มากกว่า 200 คน	33	26,465	26,457	2,035,804.00	43,431,296.70	30,247,648.80	13,183,647.90	More than 200 persons

หมายเหตุ : D หมายถึง ค่าเฉลี่ยที่ไม่เปิดเผย

Note : D means disclosure prohibited.

ตาราง 2 มูลค่าผลผลิตของสถานประกอบการอุตสาหกรรมการผลิตในปี 2549 จำแนกตามขนาดของสถานประกอบการ

TABLE 2 VALUE OF GROSS OUTPUT OF MANUFACTURING ESTABLISHMENTS IN 2006 BY SIZE OF ESTABLISHMENT

		(พันบาท In Thousand Baht)									
ขนาดของสถานประกอบการ	จำนวน สถาน- ประกอบการ	รวม Total	มูลค่าขายผลผลิต Sales of goods produced	รายได้จากการ ขายสินค้า ที่ซื้อมาจาก ในสภาพเดิม Sales of goods purchased for resale	รายได้จากการ รับจ้างเหมาทำการ ผลิตสินค้า Receipts for contract and commission work	รายได้จากการ ให้บริการบำรุงรักษา ซ่อมแซมและติดตั้ง ให้แก่อุปกรณ์ ประกอบารอื่น Receipts for repair and installation work etc.	รายได้จากการ ให้เช่าอาคาร ฯลฯ และรายรับอื่น ๆ Receipts for rent on building etc. and other receipts	ส่วนเปลี่ยนแปลง มูลค่าสินค้าคงเหลือ Change in value of stocks of goods	Size of establishment	Total	
รวม	19,196	58,856,084.60	55,930,911.50	936,746.30	295,324.40	26,257.50	170,985.70	1,495,859.30			
1 - 15 คน	18,812	3,793,993.70	3,470,435.80	61,001.20	148,062.10	13,709.80	70,111.80	30,673.10	1-15 persons		
16 - 25 คน	153	660,348.20	642,155.00	555.9	6,158.40	6,560.00	1,854.40	3,064.40	16-25 persons		
26 - 30 คน	47	937,912.80	912,801.20	24,334.00	4,754.00	-	4,758.70	-8,735.10	26-30 persons		
31 - 50 คน	75	1,262,543.70	1,184,225.60	15,133.30	46,321.60	-	321	16,542.30	31-50 persons		
51 - 200 คน	76	8,769,989.50	8,081,241.60	426,821.80	89,093.00	5,987.70	15,742.80	151,102.50	51-200 persons		
มากกว่า 200 คน	33	43,431,296.70	41,640,052.30	408,900.10	935.3	-	78,197.00	1,303,212.10	More than 200 persons		

หมายเหตุ : D หมายถึง ตัวเลขที่ไม่เปิดเผย  
Note : D means disclosure prohibited.

ตาราง 3 ค่าใช้จ่ายขั้นกลางของสถานประกอบการอุตสาหกรรมผลิตในปี 2549 จำแนกตามขนาดของสถานประกอบการ

TABLE 3 INTERMEDIATE CONSUMPTION OF MANUFACTURING ESTABLISHMENTS IN 2006 BY SIZE OF ESTABLISHMENT

		(พันบาท In Thousand Baht)										
จำนวน สถาน- ประกอบการ	รวม Total	ค่าซื้อวัตถุดิบ และวัสดุประกอบฯ ที่ใช้ในการผลิต	ค่าเชื้อเพลิง และค่าไฟฟ้า ที่ใช้ในการผลิต	ค่าติดตั้งซ่อมแซมและ บำรุงรักษาสินค้า ที่จำหน่ายให้ลูกค้า	ค่าติดตั้งซ่อมแซมและ บำรุงรักษาเครื่องจักร เครื่องมือ	ค่าซื้อสินค้า ที่จำหน่าย ในสภาพเดิม	ค่าจ้างเหมาช่างให้ สถานประกอบการ อื่นคิดเงินค่าให้	ค่าใช้จ่ายอื่น ๆ Other expenses	ส่วนเปลี่ยนแปลง มูลค่าวัตถุดิบและ วัสดุประกอบฯ คงเหลือ	Change in value of stocks of materials and components	Size of establishment	
Number of establishments		Purchase of materials and components	Cost of fuels, cost of electricity used in production	Cost of repair and maintenance sales of goods of purchase	Cost of repair and maintenance of machinery and equipment	Purchase of goods for resale	Cost of contract and commission work				Total	
รวม	19,196	41,413,707.50	2,281,587.80	115,780.60	1,233,119.40	552,247.70	77,592.10	20,061,249.70	-13,890.40			
1 - 15 คน	18,812	2,250,466.90	161,698.80	13,915.50	17,277.50	52,893.20	61,575.70	210,405.50	11,008.20	1-15 persons		
16 - 25 คน	153	425,510.00	51,722.20	7,156.80	12,882.30	4,928.00	2,548.00	62,925.60	594.4	16-25 persons		
26 - 30 คน	47	730,186.00	81,533.80	5,159.10	19,668.80	22,055.00	-	116,363.80	34,749.10	26-30 persons		
31 - 50 คน	75	1,027,345.10	30,118.20	1,498.90	5,123.70	11,982.40	50	72,526.90	1,253.60	31-50 persons		
51 - 200 คน	76	6,732,550.70	564,602.60	60,497.10	260,455.20	345,352.20	11,836.40	973,931.50	-146,681.30	51-200 persons		
มากกว่า 200 คน	33	30,247,648.80	1,391,912.20	27,553.10	917,711.90	115,037.00	1,582.00	18,625,096.30	85,185.50	More than 200 persons		

หมายเหตุ : D หมายถึง ตัวเลขที่ไม่เปิดเผย

Note : D means disclosure prohibited.

ตาราง 4 คนทำงานในสถานประกอบการอุตสาหกรรมผลิตในปี 2549 จำแนกตามสถานภาพการทำงาน เพศ และขนาดของสถานประกอบการ

TABLE 4 PERSONS ENGAGED IN MANUFACTURING ESTABLISHMENTS IN 2006 BY WORK STATUS, SEX AND SIZE OF ESTABLISHMENT

ขนาดของสถานประกอบการ	จำนวนสถาน-ประกอบการ		คนทำงานโดยไม่ได้รับค่าจ้าง/ เงินเดือน				ลูกจ้างในกรรมวิธีการผลิต Operatives						ลูกจ้างอื่น ๆ		Size of establishment					
	รวม	ชาย	หญิง	รวม		หญิง	รวม	ผู้มีปฏิบัติงานฝีมือ		ผู้มีปฏิบัติงานไม่มีฝีมือ		รวม		ชาย		หญิง				
				Total	Male			Female	Total	Male	Female	Total	Male				Female			
	รวม	ชาย	หญิง	รวม	ชาย	หญิง	รวม	ชาย	หญิง	รวม	ชาย	หญิง	Total	Male		Female				
<b>รวม</b>	<b>19,196</b>	<b>77,310</b>	<b>28,549</b>	<b>48,762</b>	<b>28,235</b>	<b>10,759</b>	<b>17,477</b>	<b>46,206</b>	<b>16,467</b>	<b>29,739</b>	<b>36,692</b>	<b>12,910</b>	<b>23,782</b>	<b>9,514</b>	<b>3,557</b>	<b>5,957</b>	<b>2,869</b>	<b>1,323</b>	<b>1,546</b>	<b>Total</b>
1 - 15 คน	18,812	36,110	13,718	22,393	27,647	10,582	17,066	8,275	3,059	5,216	8,055	2,873	5,182	220	186	34	188	77	111	1-15 persons
16 - 25 คน	153	3,071	761	2,310	270	58	212	2,711	672	2,039	2,555	572	1,983	156	100	56	90	31	59	16-25 persons
26 - 30 คน	47	1,333	343	990	105	34	71	1,137	270	867	1,038	178	860	99	92	7	91	39	52	26-30 persons
31 - 50 คน	75	2,846	879	1,967	148	45	103	2,529	726	1,803	2,322	582	1,740	207	144	63	169	108	61	31-50 persons
51 - 200 คน	76	7,485	3,812	3,673	57	35	22	6,484	3,299	3,185	5,432	2,810	2,622	1,052	489	563	944	478	466	51-200 persons
มากกว่า 200 คน	33	26,465	9,036	17,429	8	5	3	25,070	8,441	16,629	17,290	5,895	11,395	7,780	2,546	5,234	1,387	590	797	More than 200 persons

หมายเหตุ : D หมายถึง ตัวเลขที่ไม่เปิดเผย

Note : D means disclosure prohibited.

ตาราง 5 จำนวนสถานประกอบการอุตสาหกรรมผลิต จำนวนตามจำนวนวันทำงานต่อสัปดาห์ จำนวนชั่วโมงทำงานเฉลี่ยต่อวันของลูกจ้าง และขนาดของสถานประกอบการ

TABLE 5 NUMBER OF MANUFACTURING ESTABLISHMENTS BY WORKING DAYS PER WEEK, WORKING HOURS PER DAY OF EMPLOYEES AND SIZE OF ESTABLISHMENT

ขนาดของสถานประกอบการ	จำนวน สถาน ประกอบการ Number of establishments	ลูกจ้างในกรรมวิธีการผลิต Operatives						ลูกจ้างอื่น ๆ Other employees								
		จำนวนวันทำงานต่อสัปดาห์ Number of working days per wee		จำนวนชั่วโมงทำงานเฉลี่ยต่อวัน Number of working hours per day		จำนวนวันทำงานต่อสัปดาห์ Number of working days per wee		จำนวนชั่วโมงทำงานเฉลี่ยต่อวัน Number of working hours per day		จำนวนวันทำงานต่อสัปดาห์ Number of working days per wee		จำนวนชั่วโมงทำงานเฉลี่ยต่อวัน Number of working hours per day				
		≤5	6	7	<8	8-10	11-12	>12	≤5	6	7	<8	8-10	11-12	>12	
<b>รวม</b>	<b>19,196</b>	<b>437</b>	<b>1,347</b>	<b>607</b>	<b>584</b>	<b>1,774</b>	<b>33</b>	<b>-</b>	<b>18</b>	<b>199</b>	<b>11</b>	<b>12</b>	<b>214</b>	<b>2</b>	<b>-</b>	<b>Total</b>
1 - 15 คน	18,812	372	1,140	497	511	1,481	17	-	12	78	8	9	89	-	-	1-15 persons
16 - 25 คน	153	30	62	61	41	105	7	-	1	22	1	2	22	-	-	16-25 persons
26 - 30 คน	47	8	20	19	9	35	3	-	-	10	-	-	10	-	-	26-30 persons
31 - 50 คน	75	18	35	20	15	58	-	-	-	19	-	-	19	-	-	31-50 persons
51 - 200 คน	76	9	58	9	7	67	2	-	4	46	2	-	52	-	-	51-200 persons
มากกว่า 200 คน	33	-	32	1	1	28	4	-	1	24	-	1	22	2	-	More than 200 persons

หมายเหตุ : D หมายถึง ตัวเลขที่ไม่เปิดเผย

Note : D means disclosure prohibited.



ตาราง 6 ค่าตอบแทนแรงงานในปี 2549 จำแนกตามขนาดของสถานประกอบการ  
TABLE 6 REMUNERATION IN 2006 BY SIZE OF ESTABLISHMENT

ขนาดของสถานประกอบการ Number of establishments	จำนวนสถาน- ประกอบการ Number of employees	จำนวนลูกจ้าง Total	ลูกจ้างในกรรมวิสาหกิจ Operatives			ลูกจ้างอื่น ๆ Other employees			เงินที่สถานประกอบการ จ่ายสมทบเข้ากองทุน เพื่อการประกันสังคม ฯลฯ Employer's contribution to social security	เงินที่สถานประกอบการ จ่ายสมทบเข้ากองทุน เพื่อการประกันสังคม ฯลฯ Employer's contribution to social security	ขนาดของ สถานประกอบการ Size of establishment					
			รวม Total	ค่าจ้าง เงินเดือน Wages, salaries	ค่าล่วงเวลา โบนัส ฯลฯ Overtime bonus etc.	ค่าจ้าง เงินเดือน Wages, salaries	ค่าล่วงเวลา โบนัส ฯลฯ Overtime bonus etc.	รวม Total				ค่าจ้าง เงินเดือน Wages, salaries	ค่าล่วงเวลา โบนัส ฯลฯ Overtime bonus etc.			
			รวม Total	ค่าจ้าง เงินเดือน Wages, salaries	ค่าล่วงเวลา โบนัส ฯลฯ Overtime bonus etc.	รวม Total	ค่าจ้าง เงินเดือน Wages, salaries	ค่าล่วงเวลา โบนัส ฯลฯ Overtime bonus etc.								
<b>รวม</b>	<b>19,196</b>	<b>49,075</b>	<b>3,112,764.80</b>	<b>2,633,643.90</b>	<b>1,954,998.20</b>	<b>491,008.70</b>	<b>42,026.90</b>	<b>60,404.80</b>	<b>85,205.20</b>	<b>479,120.90</b>	<b>358,462.50</b>	<b>97,888.60</b>	<b>2,259.70</b>	<b>5,566.50</b>	<b>14,943.70</b>	<b>Total</b>
1 - 15 คน	18,812	8,463	308,739.90	293,906.20	286,095.50	859.9	79.6	1,728.50	5,142.70	14,833.70	14,289.40	43	10	35.3	456.1	1-15 persons
16 - 25 คน	153	2,801	101,097.00	93,852.10	87,295.40	4,159.30	133.2	443.7	1,820.60	7,244.90	6,845.10	98.3	-	-	301.5	16-25 persons
26 - 30 คน	47	1,228	67,230.40	47,831.40	44,091.90	1,733.30	64	828.4	1,113.80	19,399.00	11,908.30	6,387.80	31	435.6	636.3	26-30 persons
31 - 50 คน	75	2,698	119,039.80	102,883.90	97,876.40	1,657.30	255.3	275.7	2,819.10	16,155.90	15,251.70	63	2	42.3	796.9	31-50 persons
51 - 200 คน	76	7,428	480,853.70	373,649.40	315,790.20	31,199.80	1,010.10	11,294.10	14,355.30	107,204.30	89,408.10	8,727.30	1,349.40	1,421.20	6,298.10	51-200 persons
มากกว่า 200 คน	33	26,457	2,035,804.00	1,721,520.80	1,123,848.90	451,399.20	40,484.80	45,834.30	59,953.70	314,283.10	220,759.90	82,569.30	867.2	3,632.10	6,454.70	More than 200 persons

หมายเหตุ : D หมายถึง ตัวเลขที่ไม่เปิดเผย  
Note : D means disclosure prohibited.

ตาราง 7 มูลค่าวัตถุดิบและวัสดุประกอบฯ และสินค้าคงเหลือต้นปีและปลายปี 2549 จำนวนตามขนาดของสถานประกอบการ

TABLE 7 VALUE OF STOCKS AT THE BEGINNING AND THE END OF 2006 BY SIZE OF ESTABLISHMENT

(พันบาท In Thousand Baht)

ขนาดของสถานประกอบการ Number of establishments	จำนวน สถาน- ประกอบการ Number of establishments	มูลค่า ณ ต้นปี 2549 At the beginning of 2006				มูลค่า ณ ปลายปี 2549 At the end of 2006				Size of establishment		
		รวม Total	วัตถุดิบ และ วัสดุประกอบฯ Materials and components	สินค้า ระหว่าง ผลิต Work in progress	สินค้า สำเร็จรูป Finished goods	รวม Total	วัตถุดิบ และ วัสดุประกอบฯ Materials and components	สินค้า ระหว่าง ผลิต Work in progress	สินค้า สำเร็จรูป Finished goods			
<b>รวม</b>	<b>19,196</b>	<b>7,093,599.00</b>	<b>2,902,881.80</b>	<b>1,034,397.00</b>	<b>2,144,591.50</b>	<b>8,575,567.90</b>	<b>2,888,991.40</b>	<b>982,206.80</b>	<b>3,965,280.30</b>	<b>739,089.40</b>	<b>Total</b>	
1 - 15 คน	18,812	116,582.00	50,620.10	17,703.10	36,582.70	158,263.40	61,628.40	19,148.30	57,518.70	19,968.00		1-15 persons
16 - 25 คน	153	121,329.70	42,535.90	1,945.70	75,843.10	124,988.50	43,130.30	3,932.80	76,380.40	1,545.00		16-25 persons
26 - 30 คน	47	64,947.20	18,509.40	14,462.80	31,975.00	90,961.20	53,258.50	3,463.50	34,239.20	-		26-30 persons
31 - 50 คน	75	109,520.40	59,820.00	10,330.10	36,270.30	127,316.20	61,073.50	13,828.60	49,364.10	3,050.00		31-50 persons
51 - 200 คน	76	1,795,383.00	502,707.40	444,121.40	843,456.10	1,799,804.30	356,026.10	550,730.50	886,597.70	6,450.00		51-200 persons
มากกว่า 200 คน	33	4,885,836.70	2,228,689.10	545,834.00	1,120,464.20	6,274,234.30	2,313,874.60	391,103.20	2,861,180.20	708,076.40		More than 200 persons

หมายเหตุ : D หมายถึง ตัวเลขที่ไม่เปิดเผย

Note : D means disclosure prohibited.

ตาราง 8 ส่วนเปลี่ยนแปลงของมูลค่าวัตถุดิบและวัสดุประกอบฯ และสินค้าคงเหลือในปี 2549 จำแนกตามขนาดของสถานประกอบการ

TABLE 8 CHANGE IN VALUE OF STOCKS IN 2006 BY SIZE OF ESTABLISHMENT

(พันบาท In Thousand Baht)

ขนาดของสถานประกอบการ	จำนวน สถาน- ประกอบการ Number of establishments	ส่วนเปลี่ยนแปลงของมูลค่าวัตถุดิบและวัสดุประกอบฯ และสินค้าคงเหลือ					Change in value of stocks		Size of establishment
		รวม Total	วัตถุดิบและ วัสดุประกอบฯ Materials and components	สินค้าระหว่าง ผลิต Work in progress	สินค้า สำเร็จรูป Finished goods	สินค้าที่ซื้อ มา จำหน่ายในสภาพเดิม Goods purchased for resale	Total		
รวม	19,196	1,481,968.80	-13,890.40	-52,190.20	1,820,688.80	-272,639.30			
1 - 15 คน	18,812	41,681.40	11,008.20	1,445.20	20,935.90	8,292.00	1-15 persons		
16 - 25 คน	153	3,658.80	594.4	1,987.10	537.3	540	16-25 persons		
26 - 30 คน	47	26,013.90	34,749.10	-10,999.30	2,264.20	-	26-30 persons		
31 - 50 คน	75	17,795.90	1,253.60	3,498.50	13,093.80	-50	31-50 persons		
51 - 200 คน	76	4,421.30	-146,681.30	106,609.10	43,141.60	1,351.90	51-200 persons		
มากกว่า 200 คน	33	1,388,397.60	85,185.50	-1,547,30.80	1,740,716.00	-282,773.10	More than 200 persons		

หมายเหตุ : D หมายถึง ค่าลบที่ไม่เปิดเผย

Note : D means disclosure prohibited.

ตาราง 9 ค่าใช้จ่ายขั้นต้นและค่าภาษีมูลค่าเพิ่มสุทธิของสถานประกอบการอุตสาหกรรมผลิตในปี 2549 อันแสดงขนาดของสถานประกอบการ

TABLE 9 TOTAL EXPENSES AND NET VALUE ADDED TAX OF MANUFACTURING ESTABLISHMENTS IN 2006 BY SIZE OF ESTABLISHMENT

จำนวน สถาน- ประกอบการ Number of establishments	รวม Total	ค่าซื้อวัตถุดิบ และวัสดุประกอบฯ ที่ใช้ในการผลิต Purchase of materials and components	ค่าเชื้อเพลิง และค่าไฟฟ้า ที่ใช้ในการผลิต Cost of fuels, cost of electricity used in production	ค่าติดตั้งซ่อมแซมและ บำรุงรักษาสินค้า ที่จำหน่ายให้ลูกค้า Cost of repair and maintenance sales of goods of purchase	ค่าซื้อสินค้า ที่ซื้อเข้ามาขาย ในสภาพเดิม Purchase of goods for resale	ค่าจ้างเหมาจ่ายให้ สถานประกอบการ อื่นผลิตสินค้าให้ Cost of contract and commission work	ค่าใช้จ่าย ในการขาย Cost of sale	ค่าใช้จ่าย ในการบริหาร และดำเนินงาน Administrative expense	ค่าใช้จ่ายอื่น ๆ Other expenses	ค่าภาษี มูลค่าเพิ่ม สุทธิ Net value added tax	Total	ขนาดของสถานประกอบการ Size of establishment
1-15 คน	18,812	2,317,431.60	161,698.80	13,915.50	17,277.50	61,575.70	46,582.90	208,985.90	4,145.90	6,647.30	4,654.30	1-15 persons
16-25 คน	153	434,502.50	283,941.50	51,722.20	12,882.30	2,548.00	16,420.20	45,212.90	7,559.30	2,131.30	9,754.60	16-25 persons
26-30 คน	47	768,736.70	520,154.60	81,533.80	19,668.80	-	43,636.30	39,074.80	36,953.70	500.7	5,826.80	26-30 persons
31-50 คน	75	1,041,369.40	907,298.60	30,118.20	5,123.70	50	29,854.10	44,713.90	9,971.70	757.9	9,373.80	31-50 persons
51-200 คน	76	6,673,280.50	4,369,194.30	564,602.60	260,455.20	11,836.40	174,040.40	592,031.60	288,396.10	6,874.50	93,373.50	51-200 persons
มากกว่า 200 คน	33	36,224,699.30	9,253,941.80	1,391,912.20	917,711.90	1,582.00	739,505.80	1,803,536.00	16,238,957.30	5,734,962.20	573,801.40	More than 200 persons

หมายเหตุ : D หมายถึง ตัวเลขที่ไม่เปิดเผย

Note : D means disclosure prohibited.

ตาราง 10 รายรับทั้งสิ้นของสถานประกอบการอุตสาหกรรมผลิตในปี 2549 จำแนกตามขนาดของสถานประกอบการ

TABLE 10 TOTAL RECEIPTS OF MANUFACTURING ESTABLISHMENTS IN 2006 BY SIZE OF ESTABLISHMENT

ขนาดของสถานประกอบการ	จำนวน สถานประกอบการ	รวม Total	มูลค่าขายผลิต Sales of goods produced	รายรับจาก การขายสินค้า ที่ซื้อเข้ามาขาย ในสภาพเดิม Sales of goods purchased for resale	รายรับจาก รับจ้างเหมาทำการ ผลิตสินค้า Receipts for contract and commission work	รายรับจากการ บริการ บำรุงรักษา ซ่อมแซมฯ Receipts for repair and installation work done for others	รายรับจากการ ให้เช่าที่ดิน Receipts for rent on land	รายรับจากการให้เช่า อาคาร Receipts for rent on buildings, vehicle, machinery and equipment	เงินปันผล Dividend	ดอกเบี้ย Interest	กำไรจากการ เปลี่ยนแปลง อัตราแลกเปลี่ยน Gain from currency exchange	รายรับอื่น ๆ Other receipts	Size of establishment
1 - 15 คน	18,812	3,763,805.40	3,470,435.80	61,001.20	148,062.10	13,709.80	300	120	6	178.8	-	69,991.80	1-15 persons
16 - 25 คน	153	657,917.10	642,155.00	555.9	6,158.40	6,560.00	47	868	12.4	128.9	445.1	986.4	16-25 persons
26 - 30 คน	47	946,812.30	912,801.20	24,334.00	4,754.00	-	-	1,472.00	-	40.3	124	3,286.70	26-30 persons
31 - 50 คน	75	1,246,536.10	1,184,225.60	15,133.30	46,321.60	-	-	53	-	534.7	-	268	31-50 persons
51 - 200 คน	76	8,624,877.20	8,081,241.60	426,821.80	89,093.00	5,987.70	-	440.4	-	1,510.00	4,480.20	15,302.40	51-200 persons
มากกว่า 200 คน	33	42,156,506.20	41,640,052.30	408,900.10	935.3	-	5,975.60	586.7	37.6	19,394.20	3,014.10	77,610.30	More than 200 persons

หมายเหตุ : D หมายถึง ตัวเลขที่ไม่เปิดเผย

Note : D means disclosure prohibited.

ตาราง 11 มูลค่าตามบัญชีของสินทรัพย์ถาวรในปี 2549 จำแนกตามขนาดของสถานประกอบการ

TABLE 11 BOOK VALUE OF FIXED ASSETS IN 2006 BY SIZE OF ESTABLISHMENT

ขนาดของสถานประกอบการ Number of establishments	จำนวนสถานประกอบการ Number of establishments	มูลค่าสินทรัพย์ถาวรต้นงวด Book value of fixed assets 1 Jan. 2006										มูลค่าสินทรัพย์ถาวรปลายงวด Book value of fixed assets 31 Dec. 2006										Total	Size of establishment
		รวม Total	ที่ดิน Land	อาคารและสิ่งก่อสร้าง Building and construction	เครื่องจักร Machinery	ยานพาหนะ Vehicles	สำนักงาน Office appliances	เครื่องใช้ Equipment	สินทรัพย์ถาวรอื่น ๆ Other fixed assets	รวม Total	ที่ดิน Land	อาคารและสิ่งก่อสร้าง Building and construction	เครื่องจักร Machinery	ยานพาหนะ Vehicles	สำนักงาน Office appliances	เครื่องใช้ Equipment	สินทรัพย์ถาวรอื่น ๆ Other fixed assets						
																		รวม Total	ที่ดิน Land	อาคารและสิ่งก่อสร้าง Building and construction	เครื่องจักร Machinery		
<b>รวม</b>	<b>19,196</b>	<b>27,383,053.80</b>	<b>5,091,339.50</b>	<b>5,936,020.50</b>	<b>12,932,916.00</b>	<b>2,122,966.90</b>	<b>243,358.90</b>	<b>907,270.70</b>	<b>149,181.40</b>	<b>26,775,595.60</b>	<b>5,730,117.10</b>	<b>12,483,260.40</b>	<b>1,748,477.80</b>	<b>215,268.00</b>	<b>883,365.20</b>	<b>167,549.50</b>							
1 - 15 คน	18,812	7,499,964.90	3,160,484.80	2,460,337.80	592,686.00	1,210,333.90	18,474.90	57,185.00	462.6	6,955,027.40	3,169,174.80	2,317,721.80	471,719.10	17,240.40	47,488.80	467.1							
16 - 25 คน	153	569,154.20	152,541.00	137,653.00	134,361.10	122,048.50	10,719.00	11,792.10	37.5	518,246.10	153,531.00	128,273.70	98,456.70	10,517.30	10,526.40	27.5							
26 - 30 คน	47	583,794.40	234,846.70	218,071.10	79,981.80	34,027.20	4,380.50	7,815.20	4,671.90	523,365.90	234,846.70	182,001.80	67,136.20	3,876.40	2,955.40	4,452.00							
31 - 50 คน	75	538,445.30	149,427.70	150,958.50	135,599.20	74,753.00	8,849.70	14,606.50	4,250.60	529,372.80	176,677.70	134,784.60	127,222.80	9,632.30	15,140.50	2,270.40							
51 - 200 คน	76	3,395,208.30	798,660.10	712,229.80	1,116,606.10	424,139.60	55,872.10	225,957.10	61,743.50	3,729,840.70	831,037.50	774,919.40	1,368,198.60	404,338.90	53,540.70	245,949.30	51,856.20						
มากกว่า 200 คน	33	14,796,486.70	595,379.20	2,256,768.20	10,873,681.80	257,664.60	145,062.80	589,914.80	78,015.30	14,519,742.70	982,289.70	2,192,415.80	10,332,070.30	222,724.90	120,460.90	561,304.80	108,476.30						

หมายเหตุ : D หมายถึง ห้ามเปิดเผย

Note : D means disclosure prohibited.

ตาราง 12 มูลค่าสินทรัพย์ถาวรที่เปลี่ยนแปลงระหว่าง มกราคม - ธันวาคม 2549 จำแนกตามขนาดของสถานประกอบการ

TABLE 12 VALUE OF FIXED ASSETS CHANGE IN JANUARY - DECEMBER 2006 BY SIZE OF ESTABLISHMENT

ขนาดของสถานประกอบการ	จำนวน สถาน- ประกอบการ	มูลค่าสินทรัพย์ถาวรที่เปลี่ยนแปลง				Change in value of fixed assets		Size of establishment
		รวม Total	มูลค่าสินทรัพย์ ถาวรที่ซื้อหรือ ผลิตขึ้นเอง	มูลค่าสินทรัพย์ ถาวรที่ขาย	ค่าโอน กรรมสิทธิ์	มูลค่าสินทรัพย์ ถาวรที่ขาย	Ownership transfer fee	
	Number of establishments		Value of new or cost producing of fixed assets	Value of disposal of fixed assets	Ownership transfer fee			
<b>รวม</b>	<b>19,196</b>	<b>1,813,533.40</b>	<b>1,603,163.90</b>	<b>208,404.90</b>	<b>1,964.60</b>	<b>Total</b>		
1 - 15 คน	18,812	15,847.60	15,388.90	38.7	420	1-15 persons		
16 - 25 คน	153	26,319.70	26,319.70	-	-	16-25 persons		
26 - 30 คน	47	1,068.80	1,068.80	-	-	26-30 persons		
31 - 50 คน	75	63,663.70	63,663.70	-	-	31-50 persons		
51 - 200 คน	76	362,980.60	277,979.60	85,001.00	-	51-200 persons		
มากกว่า 200 คน	33	1,343,653.00	1,218,743.20	123,365.20	1,544.60	More than 200 persons		

หมายเหตุ : D หมายถึง ตัวเลขที่ไม่เปิดเผย

Note : D means disclosure prohibited.

ตอนที่ 2 ข้อมูลการดำเนินงานของสถานประกอบการ  
จำแนกตามหมวดอุตสาหกรรม



## สารบัญตารางสถิติ

- ตอนที่ 2 ข้อมูลการดำเนินงานกิจการจำแนกตามหมวดอุตสาหกรรม**
- ตาราง 1 สถิติมูลฐานอุตสาหกรรมการผลิตในปี 2549 จำแนกตามหมวดอุตสาหกรรม
- ตาราง 2 มูลค่าผลผลิตของสถานประกอบการอุตสาหกรรมการผลิตในปี 2549 จำแนกตามหมวดอุตสาหกรรม
- ตาราง 3 ค่าใช้จ่ายขั้นกลางของสถานประกอบการอุตสาหกรรมการผลิตในปี 2549 จำแนกตามหมวดอุตสาหกรรม
- ตาราง 4 คนทำงานในสถานประกอบการอุตสาหกรรมการผลิตในปี 2549 จำแนกตามสถานภาพการทำงาน เพศ และหมวดอุตสาหกรรม
- ตาราง 5 จำนวนสถานประกอบการอุตสาหกรรมการผลิต จำแนกตามจำนวนวันทำงานต่อสัปดาห์ จำนวนชั่วโมงทำงานเฉลี่ยต่อวันของลูกจ้าง และหมวดอุตสาหกรรม
- ตาราง 6 ค่าตอบแทนแรงงานในปี 2549 จำแนกตามหมวดอุตสาหกรรม
- ตาราง 7 มูลค่าวัตถุดิบและวัสดุประกอบฯ และสินค้าคงเหลือต้นปีและปลายปี 2549 จำแนกตามหมวดอุตสาหกรรม
- ตาราง 8 ส่วนเปลี่ยนแปลงของมูลค่าวัตถุดิบและวัสดุประกอบฯ และสินค้าคงเหลือในปี 2549 จำแนกตามหมวดอุตสาหกรรม
- ตาราง 9 ค่าใช้จ่ายทั้งสิ้นและค่าภาษีมูลค่าเพิ่มสุทธิของสถานประกอบการอุตสาหกรรมการผลิตในปี 2549 จำแนกตามหมวดอุตสาหกรรม
- ตาราง 10 รายรับทั้งสิ้นของสถานประกอบการอุตสาหกรรมการผลิตในปี 2549 จำแนกตามหมวดอุตสาหกรรม
- ตาราง 11 มูลค่าตามบัญชีของสินทรัพย์ถาวรในปี 2549 จำแนกตามหมวดอุตสาหกรรม
- ตาราง 12 มูลค่าสินทรัพย์ถาวรที่เปลี่ยนแปลงระหว่าง มกราคม - ธันวาคม 2549 จำแนกตามหมวดอุตสาหกรรม

ตาราง 1 สถิติอุตสาหกรรมการผลิตในปี 2549 จำนวนสถานหมวดอุตสาหกรรม

TABLE 1 SUMMARY OF BASIC STATISTICS FOR MANUFACTURING ESTABLISHMENTS IN 2006 BY DIVISION OF INDUSTRY

รหัส Code	สถานประกอบการ Number of establishments	จำนวน persons engaged	จำนวน		ค่าตอบแทน Remuneration	มูลค่าผลิต Value of gross output	ค่าใช้จ่าย ขั้นกลาง Intermediate consumption	มูลค่าเพิ่ม Value added	Division of Industry
			จำนวน Number	ทำงาน Number of persons engaged					
	<b>19,196</b>	<b>77,310</b>	<b>49,075</b>	<b>3,112,764.80</b>	<b>58,856,084.60</b>	<b>41,413,707.50</b>	<b>17,442,377.10</b>	<b>Total</b>	
15	6,626	17,910	7,302	557,090.70	38,389,324.80	27,356,203.50	11,033,121.30	Manufacture of food products and beverages	
16	2	320	320	D	D	D	D	Manufacture of tobacco products	
17	5,891	17,637	10,245	613,640.00	4,123,376.90	2,721,786.30	1,401,590.60	Manufacture of textiles	
18	1,664	8,960	6,888	435,426.50	1,674,367.10	1,068,138.80	606,228.20	Manufacture of wearing apparel; dressing and dyeing of fur	
19	44	6,347	6,262	435,056.50	2,828,083.50	1,866,794.10	961,289.40	Tanning and dressing of leather; manufacture of luggage, handbags, saddlery, harness and footwear	
20	2,650	6,087	1,806	58,019.30	357,692.90	240,174.50	117,518.40	Manufacture of wood and of products of wood and cork, except furniture; manufacture of articles of straw and plaiting materials	
21	11	1,051	1,033	87,294.80	309,722.90	200,337.80	109,385.20	Manufacture of paper and paper products	
22	121	620	389	20,711.50	147,474.80	97,554.30	49,920.50	Publishing, printing and reproduction of recorded media	
24	119	2,284	2,085	88,114.00	2,367,258.20	1,736,586.10	630,672.10	Manufacture of chemicals and chemical products	
25	24	1,392	1,366	50,103.80	656,998.80	427,630.00	229,368.80	Manufacture of rubber and plastics products	
26	247	2,715	2,277	158,454.60	2,985,047.80	2,270,886.70	714,161.10	Manufacture of other non-metallic mineral products	
27	7	217	209	9,138.00	45,935.10	28,949.50	16,985.70	Manufacture of basic metals	
28	811	3,136	1,850	136,158.60	982,725.90	612,017.50	370,708.40	Manufacture of fabricated metal products, except machinery and equipment	
29	43	350	281	17,116.10	141,508.70	96,883.40	44,625.20	Manufacture of machinery and equipment n.e.c.	
31	3	484	484	D	D	D	D	Manufacture of electrical machinery and apparatus n.e.c.	
32	10	2,593	2,587	225,820.10	2,203,205.60	1,542,381.40	660,824.20	Manufacture of radio, television and communication equipment and apparatus	
33								Manufacture of medical, precision and optical instruments, watches and clocks	
34	6	363	349	7,845.70	223,370.10	159,578.10	63,792.00	Manufacture of motor vehicles, trailers and semi-trailers	
35	4	14	8	221.8	1,439.60	907.7	531.8	Manufacture of other transport equipment	
36	897	4,734	3,263	133,702.70	679,095.70	415,467.70	263,628.10	Manufacture of furniture; manufacturing n.e.c.	
37	6	21	11	599	3,965.20	2,830.90	1,134.30	Recycling	

หมายเหตุ : D หมายถึง ตัวเลขที่ไม่เปิดเผย

Note : D means disclosure prohibited.

(Unit: In Thousand Baht)

ตาราง 2 มูลค่าผลิตของสถานประกอบการอุตสาหกรรมผลิตในปี 2549 จัแนตามหมวดอุตสาหกรรม

TABLE 2 VALUE OF GROSS OUTPUT OF MANUFACTURING ESTABLISHMENTS IN 2006 BY DIVISION OF INDUSTRY

รหัส Code	จำนวน สถาน- ประกอบการ Number of establishments	รวม Total	มูลค่าขายผลิต Sales of goods produced	รายรับจาก การขายสินค้า ที่ซื้อเข้ามาขาย ในสภาพเดิม Sales of goods purchased for resale	รายรับจาก รับจ้างทำกา ผลิตสินค้า Receipts for contract and commission work	รายรับจาก ให้บริการบำรุงรักษา ซ่อมแซมและติดตั้ง ให้กลับมา ประกอบกรอื่น Receipts for repair and installation work etc.	รายรับจาก ให้เช่าอาคาร ฯลฯ และรายรับอื่นๆ Receipts for rent on building etc. and other receipts	ส่วนเปลี่ยนแปลง มูลค่าสินค้าคงเหลือ Change in value of stocks of goods	Division of Industry
15	6,626	38,389,324.80	35,804,169.70	820,356.50	92,678.70	3,360.00	117,363.30	1,551,396.60	Manufacture of food products and beverages
16	2	D	D	-	-	-	-	D	Manufacture of tobacco products
17	5,891	4,123,376.90	4,047,107.30	22,874.50	6326.50	44.5	14,288.20	32,735.80	Manufacture of textiles
18	1,664	1,674,367.10	1,603,744.00	7,698.90	49,256.40	5,036.70	8,642.80	-11.6	Manufacture of wearing apparel; dressing and dyeing of fur
19	44	2,828,083.50	2,817,730.50	-	595.7	435.6	65.6	9,256.20	Tanning and dressing of leather; manufacture of luggage, handbags, saddlery, harness and footwear
20	2,650	357,692.90	343,947.30	14,713.30	1,585.00	-	731	-3,283.80	Manufacture of wood and of products of wood and cork, except furniture; manufacture of articles of straw and plaiting materials
21	11	309,722.90	299,493.20	-	207.4	-	-	10,022.30	Manufacture of paper and paper products
22	121	147,474.80	145,045.10	312.1	525	-	618	974.6	Publishing, printing and reproduction of recorded media
24	119	2,367,258.20	2,323,769.30	-	2,962.90	466.2	15,797.20	24,262.60	Manufacture of chemicals and chemical products
25	24	656,998.80	647,705.20	-	12	-	578.9	8,702.60	Manufacture of rubber and plastics products
26	247	2,985,047.80	2,746,842.00	32,894.50	24,095.60	150	6,723.90	174,341.90	Manufacture of other non-metallic mineral products
27	7	45,935.10	45,749.10	16	-	-	-	170	Manufacture of basic metals
28	811	982,725.90	913,381.30	20,382.00	31,761.50	7,917.90	3,232.90	6,050.40	Manufacture of fabricated metal products, except machinery and equipment
29	43	141,508.70	128,469.90	1,486.00	235.4	1,438.10	731	9,148.20	Manufacture of machinery and equipment n.e.c.
31	3	D	D	-	-	D	-	D	Manufacture of electrical machinery and apparatus n.e.c.
32	10	2,203,205.60	2,272,740.20	18	74,778.80	3,076.40	259.4	-147,667.30	Manufacture of radio, television and communication equipment and apparatus
33	10	34,032.20	31,963.30	365.9	200	50	-	1,452.90	Manufacture of medical, precision and optical instruments, watches and clocks
34	6	223,370.10	235,508.20	-	-	-	-	-12,138.10	Manufacture of motor vehicles, trailers and semi-trailers
35	4	1,439.60	1,259.60	180	-	-	-	0	Manufacture of other transport equipment
36	897	679,095.70	680,440.10	15,218.60	10,103.40	3,961.00	1,953.50	-32,580.90	Manufacture of furniture; manufacturing n.e.c.
37	6	3,965.20	3,735.80	230	-	-	-	-0.6	Recycling

หมายเหตุ : D หมายถึง ตัวเลขที่ไม่เปิดเผย

Note : D means disclosure prohibited.



ตาราง 4 คนทำงานในสถานประกอบการอุตสาหกรรมตามสถิติในปี 2549 จำแนกตามสถานภาพการทำงาน เพศ และหมวดอุตสาหกรรม

TABLE 4 PERSONS ENGAGED IN MANUFACTURING ESTABLISHMENTS IN 2006 BY WORK STATUS, SEX AND DIVISION OF INDUSTRY

รหัส Code	จำนวน สถาน- ประกอบการ Number of establishments	รวม Total		คนทำงานโดยไม่ได้รับค่าจ้าง Unpaid workers		จ้างเดือน Total		รวม Total		ผู้ชายในกรรมวิสาหกิจ Skill labour		ผู้หญิงในกรรมวิสาหกิจ Unskill labour		ลูกจ้างอื่น ๆ Other employees		Division of Industry					
		รวม Total	ชาย Male	หญิง Female	รวม Total	ชาย Male	หญิง Female	รวม Total	ชาย Male	หญิง Female	รวม Total	ชาย Male	หญิง Female	รวม Total	ชาย Male		หญิง Female				
		รวม Total	ชาย Male	หญิง Female	รวม Total	ชาย Male	หญิง Female	รวม Total	ชาย Male	หญิง Female	รวม Total	ชาย Male	หญิง Female	รวม Total	ชาย Male		หญิง Female				
<b>รวม</b>	<b>19,196</b>	<b>77,310</b>	<b>28,549</b>	<b>48,762</b>	<b>28,235</b>	<b>10,759</b>	<b>17,477</b>	<b>46,206</b>	<b>16,467</b>	<b>29,739</b>	<b>12,910</b>	<b>23,782</b>	<b>9,514</b>	<b>3,557</b>	<b>5,957</b>	<b>2,869</b>	<b>1,323</b>	<b>1,546</b>	<b>Total</b>		
15	การผลิตผลิตภัณฑ์อาหารและเครื่องดื่ม	6,626	17,910	9,583	8,326	10,608	5,798	4,809	6,566	3,391	3,174	5,105	2,428	2,677	1,460	963	497	736	394	342	Manufacture of food products and beverages
16	การผลิตผลิตภัณฑ์ยาสูบ	2	320	175	145	-	-	273	158	115	273	158	115	-	-	-	-	47	17	30	Manufacture of tobacco products
17	การผลิตสิ่งทอ	5,891	17,637	3,205	14,432	7,391	446	6,945	9,612	2,516	7,097	7,518	1,461	6,058	2,094	1,055	1,039	633	243	390	Manufacture of textiles
18	การผลิตเครื่องแต่งกายรวมทั้งการผลิตถุงและเข็มส้นตีนสัตว์	1,664	8,960	1,738	7,222	2,072	465	1,606	6,768	1,232	5,536	4,678	731	3,947	2,091	501	1,590	120	41	79	Manufacture of wearing apparel; dressing and dyeing of fur
19	การฟอกและตกแต่งหนังฟอก รวมทั้งการผลิตกระเป๋าเดินทาง กระเป๋าถือ อานม้า เครื่องขี่จักรยาน และรองเท้า	44	6,347	1,594	4,753	85	39	46	6,197	1,532	4,665	5,603	4,248	594	177	417	65	23	42	-	Manufacture of leather; manufacture of luggage, handbags, saddlery, harness and footwear
20	การผลิตไม้และผลิตภัณฑ์จากไม้และไม้ก๊อก ไม้กระดาน ฟอร์นิเจอร์ รวมทั้งการผลิตสิ่งของที่ทำจากฟางและวัสดุจากสัตว์อื่น ๆ	2,650	6,087	2,314	3,773	4,281	1,835	2,446	1,799	479	1,320	1,600	366	1,234	199	113	86	7	-	7	Manufacture of wood and of products of wood and cork, except furniture; manufacture of articles of straw and plaiting materials
21	การผลิตกระดาษและผลิตภัณฑ์กระดาษ	11	1,051	471	580	18	12	6	918	436	482	918	436	482	-	-	-	115	23	92	Manufacture of paper and paper products
22	การพิมพ์โฆษณา การพิมพ์และการทำสำเนาเสมือนพิมพ์	121	620	308	312	231	114	116	376	193	183	349	182	167	27	11	16	13	1	12	Publishing, printing and reproduction of recorded media
24	การผลิตเคมีภัณฑ์และผลิตภัณฑ์เคมี	119	2,284	1,073	1,211	199	92	107	1,971	920	1,051	1,957	908	1,049	14	12	2	114	61	53	Manufacture of chemicals and chemical products
25	การผลิตผลิตภัณฑ์ยางและพลาสติก	24	1,392	804	588	26	18	8	1,313	764	549	1,244	730	514	69	34	35	53	22	31	Manufacture of rubber and plastics products
26	การผลิตผลิตภัณฑ์ขี้ผึ้งและเรซิน	247	2,715	1,921	794	438	259	179	1,830	1,367	464	1,284	1,029	255	547	338	209	447	295	151	Manufacture of other non-metallic mineral products
27	การผลิตโลหะขั้นมูลฐาน	7	217	166	51	8	7	1	199	153	46	199	153	46	-	-	-	10	6	4	Manufacture of basic metals
28	การผลิตผลิตภัณฑ์ที่ทำจากโลหะประติมากรรม ยกเว้นเครื่องจักรและอุปกรณ์	811	3,136	2,515	621	1,286	960	326	1,637	1,461	176	1,473	1,303	170	164	158	6	213	94	118	Manufacture of fabricated metal products, except machinery and equipment
29	การผลิตเครื่องจักรและอุปกรณ์ ซึ่งมีได้จัดประเภทไว้ในที่อื่น	43	350	284	66	69	48	20	270	235	35	252	219	33	18	16	2	11	-	11	Manufacture of machinery and equipment n.e.c.
31	การผลิตเครื่องจักรและเครื่องอุปกรณ์ไฟฟ้า ซึ่งมีได้จัดประเภทไว้ในที่อื่น	3	484	90	394	-	-	-	443	74	369	320	30	290	123	44	79	41	16	25	Manufacture of electrical machinery and apparatus n.e.c.
32	การผลิตอุปกรณ์และเครื่องอุปกรณ์วิทยุ โทรทัศน์ และการสื่อสาร	10	2,593	316	2,277	6	4	2	2,442	258	2,184	378	154	224	2,064	104	1,960	145	54	91	Manufacture of radio, television and communication equipment and apparatus
33	การผลิตอุปกรณ์ที่ใช้ในทางการแพทย์ การวัดความถี่ และอุปกรณ์ที่ใช้ในทางทัศนศาสตร์ นาฬิกา	10	76	48	28	17	11	6	52	36	16	49	33	16	3	3	-	7	1	6	Manufacture of medical, precision and optical instruments, watches and clocks
34	การผลิตยานยนต์ รถพ่วงและรถบรรทุก	6	363	272	91	15	9	6	326	256	70	326	256	70	-	-	-	23	8	15	Manufacture of motor vehicles, trailers and semi-trailers
35	การผลิตเครื่องอุปกรณ์การขนส่งอื่น ๆ	4	14	11	3	6	3	3	8	8	-	8	-	-	-	-	-	-	-	-	Manufacture of other transport equipment
36	การผลิตเฟอร์นิเจอร์ รวมทั้งการผลิตซึ่งมีได้จัดประเภทไว้ในที่อื่น	897	4,734	1,649	3,085	1,471	635	836	3,194	991	2,203	3,147	963	2,184	47	28	19	69	23	46	Manufacture of furniture; manufacturing n.e.c.
37	การบำบัดกากขี้เถ้ากับผลิตภัณฑ์จากวัสดุอื่น ๆ	6	21	11	10	10	4	6	11	8	4	11	8	4	-	-	-	-	-	-	Recycling

หมายเหตุ : D หมายถึง ตัวเลขที่ไม่เปิดเผย  
Note : D means disclosure prohibited.

ตาราง 5 จำนวนสถานประกอบการอุตสาหกรรมผลิต ชิ้นส่วนชิ้นงานต่อสัปดาห์ จำนวนชั่วโมงทำงานต่อสัปดาห์ของลูกจ้าง และหมวดอุตสาหกรรม

TABLE 5 NUMBER OF MANUFACTURING ESTABLISHMENTS BY WORKING DAYS PER WEEK, WORKING HOURS PER DAY OF EMPLOYEES AND DIVISION OF INDUSTRY

รหัส Code	หมวดอุตสาหกรรม	ลูกจ้างในกรรมวิธีการผลิต										Division of Industry				
		ลูกจ้างในกรรมวิธีการผลิต Operatives					ลูกจ้างอื่น ๆ Other employees									
		จำนวน สถาน ประกอบการ Number of establishments	จำนวนชั่วโมงทำงานต่อสัปดาห์ Number of working days per week	จำนวนชั่วโมงทำงานต่อสัปดาห์ Number of working hours per day	จำนวนชั่วโมงทำงานต่อสัปดาห์ Number of working days per week	จำนวนชั่วโมงทำงานต่อสัปดาห์ Number of working hours per day	จำนวนชั่วโมงทำงานต่อสัปดาห์ Number of working days per week	จำนวนชั่วโมงทำงานต่อสัปดาห์ Number of working hours per day	จำนวนชั่วโมงทำงานต่อสัปดาห์ Number of working days per week	จำนวนชั่วโมงทำงานต่อสัปดาห์ Number of working hours per day	จำนวนชั่วโมงทำงานต่อสัปดาห์ Number of working days per week		จำนวนชั่วโมงทำงานต่อสัปดาห์ Number of working hours per day			
		≤ 5	6	7	< 8	8 - 10	11 - 12	> 12	≤ 5	6	7	< 8	8 - 10	11 - 12	> 12	
	<b>รวม</b>	<b>19,196</b>	<b>437</b>	<b>1,347</b>	<b>607</b>	<b>584</b>	<b>1,774</b>	<b>33</b>	<b>18</b>	<b>199</b>	<b>11</b>	<b>12</b>	<b>214</b>	<b>2</b>	<b>Total</b>	
15	การผลิตผลิตภัณฑ์อาหารและเครื่องดื่ม	6,626	96	359	155	199	410	2	8	44	5	3	53	1	Manufacture of food products and beverages	
16	การผลิตผลิตภัณฑ์ยาสูบ	2	-	2	-	1	1	-	-	2	-	1	1	-	Manufacture of tobacco products	
17	การผลิตสิ่งทอ	5,891	75	101	202	144	209	26	1	15	-	1	15	-	Manufacture of textiles	
18	การผลิตเครื่องแต่งกาย รวมทั้งการตกแต่งและซ่อมเสื้อผ้า	1,664	13	167	86	22	242	1	-	18	-	-	18	-	Manufacture of wearing apparel; dressing and dyeing of fur	
19	การซ่อมและตกแต่งหนังฟอก รวมทั้งการผลิตกระเป๋าเดินทาง กระเป๋าถือ อานม้า เครื่องเทียกลูก และรองเท้า	44	2	11	1	2	12	-	1	3	-	-	4	-	Tanning and dressing of leather; manufacture of luggage, handbags, saddlery, harness and footwear	
20	การผลิตไม้และผลิตภัณฑ์จากไม้และไม้กอก ยกเว้น เฟอร์นิเจอร์ รวมทั้งการผลิตสิ่งของที่ทำจากฟางและวัสดุจากสานอื่นๆ	2,650	69	75	36	100	79	1	2	1	-	1	2	-	Manufacture of wood and of products of wood and cork, except furniture; manufacture of articles of straw and plaiting materials	
21	การผลิตกระดาษและผลิตภัณฑ์กระดาษ	11	-	3	-	-	3	-	-	1	-	-	1	-	Manufacture of paper and paper products	
22	การพิมพ์โฆษณา การพิมพ์ และการทำสำเนาเสมือนพิมพ์	121	-	35	11	-	45	1	-	5	-	-	5	-	Publishing, printing and reproduction of recorded media	
24	การผลิตเคมีภัณฑ์และผลิตภัณฑ์เคมี	119	41	23	16	20	60	-	1	10	-	1	10	-	Manufacture of chemicals and chemical products	
25	การผลิตผลิตภัณฑ์ยางและพลาสติก	24	1	15	5	1	20	-	-	10	2	-	12	-	Manufacture of rubber and plastics products	
26	การผลิตผลิตภัณฑ์จากแร่โอไลส	247	41	123	20	37	146	1	5	32	3	1	40	-	Manufacture of other non-metallic mineral products	
27	การผลิตโลหะขั้นมูลฐาน	7	2	3	-	-	5	-	-	1	-	-	1	-	Manufacture of basic metals	
28	การผลิตผลิตภัณฑ์ที่ทำจากโลหะประติมากรรม ชิ้นเครื่องจักรและอุปกรณ์	811	26	249	23	14	283	-	-	32	-	4	28	-	Manufacture of fabricated metal products, except machinery and equipment	
29	การผลิตเครื่องจักรและอุปกรณ์ ซึ่งมีได้จดทะเบียนภาษีในท้องถิ่น	43	4	22	4	2	28	-	-	1	-	-	1	-	Manufacture of machinery and equipment n.e.c.	
31	การผลิตเครื่องจักรและเครื่องอุปกรณไฟฟ้า ซึ่งมีได้จดทะเบียนภาษีในท้องถิ่น	3	-	3	-	3	-	-	-	2	-	-	2	-	Manufacture of electrical machinery and apparatus n.e.c.	
32	การผลิตอุปกรณ์และเครื่องอุปกรณวิทยุ โทรทัศน์ และการสื่อสาร	10	-	6	1	-	6	1	-	3	-	-	2	1	Manufacture of radio, television and communication equipment and apparatus	
33	การผลิตอุปกรณ์ที่ใช้ในทางการแพทย์ การวัดความถี่ และอุปกรณ์ที่ใช้ในทางทัศนศาสตร์ นาฬิกา	10	-	3	-	-	3	-	-	1	-	1	2	-	Manufacture of medical, precision and optical instruments, watches and clocks	
34	การผลิตยานยนต์ รถพ่วงและรถกึ่งรถพ่วง	6	-	5	2	-	6	-	-	1	-	-	1	-	Manufacture of motor vehicles, trailers and semi-trailers	
35	การผลิตเครื่องอุปกรณการขนส่งอื่นๆ	4	-	3	-	-	3	-	-	-	-	-	-	-	Manufacture of other transport equipment	
36	การผลิตเฟอร์นิเจอร์ รวมทั้งการผลิตซึ่งมิได้จดทะเบียนภาษีในท้องถิ่น	897	66	136	44	42	204	-	-	16	-	-	16	-	Manufacture of furniture; manufacturing n.e.c.	
37	การนำผลิตภัณฑ์กลับมาผลิตเป็นวัตถุดิบใหม่	6	-	4	1	-	5	-	-	-	-	-	-	-	Recycling	

หมายเหตุ : D หมายถึง ข้อมูลที่ไม่เปิดเผย

Note : D means disclosure prohibited.

ตาราง 6 ค่าตอบแทนแรงงานในปี 2549 จำแนกตามหมวดอุตสาหกรรม

TABLE 6 REMUNERATION IN 2006 BY DIVISION OF INDUSTRY

รหัส Code	จำนวน สถาน- ประกอบ การ Number of establishments	จำนวนผู้จ้าง Total	ผู้จ้างในกรรมสิทธิ์ผลิต Operatives				ผู้จ้างอื่น ๆ Other employees				Division of Industry						
			รวม Total	ค่าจ้าง เงินเดือน Wages, salaries	ค่าล่วงเวลา โบนัส ฯลฯ Overtime bonus etc.	ค่าล่วงเวลา โบนัส ฯลฯ Overtime bonus etc.	รวม Total	ค่าจ้าง เงินเดือน Wages, salaries	ค่าล่วงเวลา โบนัส ฯลฯ Overtime bonus etc.	ค่าล่วงเวลา โบนัส ฯลฯ Overtime bonus etc.		เงินได้จากประโยชน์ อื่น ๆ Fringe benefits Others					
													จำนวน Total	ค่าจ้าง เงินเดือน Wages, salaries	ค่าล่วงเวลา โบนัส ฯลฯ Overtime bonus etc.	เงินได้จากประโยชน์ อื่น ๆ Fringe benefits Others	
		<b>19,196</b>	<b>3,112,764.80</b>	<b>2,633,643.90</b>	<b>491,008.70</b>	<b>1,954,998.20</b>	<b>491,008.70</b>	<b>42,026.90</b>	<b>60,404.80</b>	<b>85,205.20</b>	<b>479,120.90</b>	<b>358,462.50</b>	<b>97,888.60</b>	<b>2,259.70</b>	<b>5,566.50</b>	<b>14,983.70</b>	
15		6,626	557,090.70	393,048.20	294,891.50	77,226.20	3,418.30	4,460.60	13,051.50	164,042.50	101,262.40	54,742.40	1,959.90	541.3	5,536.50	Manufacture of food products and beverages	
16		2	320	D	D	D	D	-	-	D	D	D	D	-	D	Manufacture of tobacco products	
17		5,891	10,245	613,640.00	503,108.60	412,134.30	591,776.00	269	16,778.90	14,750.40	110,531.40	90,086.70	13,699.10	19.8	3,044.80	Manufacture of textiles	
18		1,664	6,888	435,426.50	422,222.90	205,262.10	151,055.00	37,056.50	24,208.50	5,640.80	12,203.70	10,640.60	1,235.40	59.5	9.9	Manufacture of wearing apparel, dressing and dyeing of fur	
19		44	6,262	435,056.50	393,710.60	264,978.70	113,319.20	775.5	1,516.10	13,121.10	41,345.90	29,413.10	11,371.50	9.6	265.3	Tanning and dressing of leather; manufacture of luggage, handbags, saddlery, harness and footwear	
20		2,650	1,806	58,019.30	57,521.60	55,940.70	120	-	50	1,410.80	497.7	474	-	-	23.7	Manufacture of wood and of products of wood and cork, except furniture; manufacture of articles of straw and plaiting materials	
21		11	1,033	87,294.80	71,782.10	64,483.20	4,074.80	-	-	3,224.20	15,512.70	8,280.00	6,818.70	-	414	Manufacture of paper and paper products	
22		121	389	20,711.50	19,282.70	17,077.90	1,373.10	9.7	36.2	785.8	1,428.80	1,345.20	9.7	-	73.9	Publishing, printing and reproduction of recorded media	
24		119	2,085	88,114.00	80,750.10	76,414.30	2,223.80	20	19	2,072.90	7,563.90	6,253.40	621.2	184.9	304.3	Manufacture of chemicals and chemical products	
25		24	1,366	50,103.80	44,040.40	39,972.00	1,867.90	20	159.2	2,021.30	6,063.40	5,665.90	59.4	-	338.2	Manufacture of rubber and plastics products	
26		247	2,277	158,454.60	121,114.90	111,614.10	3,809.20	75.4	379	5,237.20	37,339.60	34,068.40	910	26	1,846.20	Manufacture of other non-metallic mineral products	
27		7	209	9,138.00	8,276.00	7,678.40	-	30	194	373.6	862	813.5	-	-	48.5	Manufacture of basic metals	
28		811	1,850	136,158.60	107,681.70	97,043.90	5,449.50	-	1,643.30	3,545.00	28,476.90	24,412.00	3,056.80	-	83.9	Manufacture of fabricated metal products, except machinery and equipment	
29		43	281	17,116.10	13,158.30	12,621.70	100	50	40	346.6	3,957.80	3,697.20	-	-	75.7	Manufacture of machinery and equipment n.e.c.	
31		3	484	D	D	D	D	-	D	D	D	D	D	-	D	Manufacture of electrical machinery and apparatus n.e.c.	
32		10	2,587	225,820.10	200,840.40	118,865.90	64,787.40	208	5,031.60	11,947.50	24,979.70	19,613.90	4,623.90	-	564.5	177.4	Manufacture of radio, television and communication equipment and apparatus
33		10	59	1,805.10	1,655.30	1,327.50	199.7	-	13.4	114.7	149.8	132.5	-	-	17.4	Manufacture of medical, precision and optical instruments, watches and clocks	
34		6	349	7,845.70	5,817.10	4,964.50	-	-	-	832.6	2,028.60	1,932.00	-	-	96.6	Manufacture of motor vehicles, trailers and semi-trailers	
35		4	8	221.8	221.8	213.6	-	-	5.8	2.4	-	-	-	-	-	Manufacture of other transport equipment	
36		897	3,263	133,702.70	126,679.60	121,397.50	500.5	94.4	21.6	4,665.50	7,023.20	6,198.10	541	-	284.1	Manufacture of furniture; manufacturing n.e.c.	
37		6	11	599	599	572.2	-	-	-	26.9	-	-	-	-	-	Recycling	

หมายเหตุ : D หมายถึง ค่ากลางที่ไม่เปิดเผย

Note : D means disclosure prohibited.

ตาราง 7 มูลค่าวัตถุดิบและวัสดุประกอบฯ และสินค้าคงเหลือต่อหน่วยและปลายปี 2549 จำนวนตามหมวดอุตสาหกรรม

TABLE 7 VALUE OF STOCKS AT THE BEGINNING AND THE END OF 2006 BY DIVISION OF INDUSTRY

รหัส Code	หมวดอุตสาหกรรม Division of Industry	จำนวน สถาน- ประกอบ Number of establishments	มูลค่า ณ ต้นปี 2549 At the beginning of 2006				มูลค่า ณ ปลายปี 2549 At the end of 2006				Total	
			รวม Total	วัตถุดิบ และ วัสดุประกอบฯ Materials and components	สินค้า ระหว่าง ผลิต Work in progress	สินค้า สำเร็จรูป Finished goods	รวม Total	วัตถุดิบ และ วัสดุประกอบฯ Materials and components	สินค้า ระหว่าง ผลิต Work in progress	สินค้า สำเร็จรูป Finished goods		
	<b>รวม</b>	<b>19,196</b>	<b>7,093,599.00</b>	<b>2,902,881.80</b>	<b>1,034,397.00</b>	<b>2,144,591.50</b>	<b>1,011,728.70</b>	<b>8,575,567.90</b>	<b>2,888,891.40</b>	<b>982,206.80</b>	<b>3,965,280.30</b>	<b>739,089.40</b>
15	การผลิตผลิตภัณฑ์อาหารและเครื่องดื่ม	6,626	3,205,023.50	1,104,949.90	236,347.60	903,081.10	960,644.90	4,572,447.70	920,977.50	150,358.30	2,822,545.90	678,566.00
16	การผลิตผลิตภัณฑ์ยาสูบ	2	D	D	-	D	D	D	D	-	D	-
17	การผลิตสิ่งทอ	5,891	601,706.60	324,830.40	142,173.60	134,497.60	5	638,492.90	328,880.90	148,843.60	160,756.80	111.6
18	การผลิตเครื่องแต่งกายรวมทั้งการตกแต่งและซ่อมสินค้า	1,664	31,202.90	11,365.60	11,700.00	3,934.80	4,202.50	27,987.60	8,161.90	10,241.20	5,382.00	4,202.50
19	การฟอกและตกแต่งหนังฟอก รวมทั้งการผลิตกระเป๋าเดินทาง กระเป๋าถือ อานม้า เครื่องเขียนฉาก และรองเท้า	44	864,864.20	794,315.50	67,948.70	2,600.00	-	964,132.20	884,327.30	75,304.90	4,500.00	-
20	การผลิตไม้และผลิตภัณฑ์จากไม้และไม้เทียม ยกเว้น ฟอรั่มีเจอร์ รวมทั้งการผลิตสิ่งของที่ทำจากพลาสติกและวัสดุพลาสติกอื่นๆ	2,650	149,746.40	102,054.90	10,106.30	6,025.10	31,560.10	152,860.60	108,452.90	8,085.10	6,392.90	29,929.70
21	การผลิตกระดาษและผลิตภัณฑ์กระดาษ	11	21,458.30	14,887.20	6,068.60	502.4	-	29,098.10	12,504.70	16,139.40	454	-
22	การผลิตหมึกพิมพ์และกระดาษทำสำเนาอื่นที่	121	11,312.90	10,896.20	409.7	0	7	15,543.00	14,151.70	1,386.30	0	5
24	การผลิตผลิตภัณฑ์ยางและพลาสติก	119	88,183.90	76,160.30	6,554.40	5,469.20	-	218,739.40	182,453.30	3,591.80	32,694.30	-
25	การผลิตผลิตภัณฑ์ยางและพลาสติก	24	152,597.60	47,726.70	24,549.60	80,321.30	-	164,645.90	51,072.40	28,271.90	85,301.60	-
26	การผลิตผลิตภัณฑ์จากแร่โลหะ	247	1,139,243.30	181,899.00	408,122.50	540,296.90	8,924.80	1,224,282.40	92,596.30	495,248.20	629,163.00	7,274.90
27	การผลิตโลหะขั้นมูลฐาน	7	980.2	920.2	-	60	-	1,397.00	1,167.00	-	230	-
28	การผลิตผลิตภัณฑ์ที่ทำจาก โลหะประดิษฐ์ ยกเว้นเครื่องจักรและอุปกรณ์	811	58,852.90	44,277.80	582.6	9,451.80	4,540.80	51,206.30	30,580.80	5,494.50	4,437.50	10,693.60
29	การผลิตเครื่องจักรและอุปกรณ์ฯ ซึ่งมีได้จัดประเภทไว้ในที่อื่น	43	16,575.70	4,514.00	500	11,561.70	0	30,713.30	9,503.40	510	18,245.10	2,454.80
31	การผลิตเครื่องจักรและเครื่องอุปกรณ์ไฟฟ้า ซึ่งมีได้จัดประเภทไว้ในที่อื่น	3	D	D	D	D	-	D	D	D	D	-
32	การผลิตอุปกรณ์และเครื่องอุปกรณ์วิทยุ โทรทัศน์ และการสื่อสาร	10	312,652.40	68,000.40	63,053.50	181,598.60	-	271,386.40	174,401.60	9,445.40	87,539.40	-
33	การผลิตอุปกรณ์ที่ใช้ในทางการแพทย์ การวัดความถี่ และอุปกรณ์ที่ใช้ในทางทัศนศาสตร์ นาฬิกา	10	4,259.10	2,181.60	410.8	1,161.70	505	5,659.00	2,128.50	425.6	1,599.90	1,505.00
34	การผลิตยานยนต์ รถวางและรถบรรทุก	6	126,868.60	45,771.00	0	81,097.50	0	91,836.60	22,876.60	-	68,959.40	0
35	การผลิตเครื่องอุปกรณ์การขนส่งอื่นๆ	4	101	1	-	-	100	101	1	-	-	100
36	การผลิตเฟอร์นิเจอร์ รวมทั้งการผลิตซึ่งมีได้จัดประเภทไว้ในที่อื่น	897	119,220.10	48,664.40	54,119.80	15,199.20	1,236.70	64,286.40	26,311.60	26,301.70	7,328.10	4,345.00
37	การผลิตผลิตภัณฑ์จากพลาสติกเป็นวัตถุดิบใหม่	6	314.4	312.5	-	-	1.9	238.8	237.5	-	-	1.3

หมายเหตุ : D หมายถึง ผลิตที่ไม่มีตัวตน  
Note : D means disclosure prohibited.



ตาราง 8 ส่วนเปลี่ยนแปลงของมูลค่าวัตถุดิบและวัสดุประกอบฯ และสินค้าคงเหลือในปี 2549 จำแนกตามหมวดอุตสาหกรรม

TABLE 8 CHANGE IN VALUE OF STOCKS IN 2006 BY DIVISION OF INDUSTRY

รหัส Code	จำนวน สถาน- ประกอบการ Number of establishments	ส่วนเปลี่ยนแปลงของมูลค่าวัตถุดิบและวัสดุประกอบฯ และสินค้าคงเหลือ Change in value of stocks				สินค้าที่ซื้อ เข้ามาในสาขาเดิม Goods purchased for resale	Division of Industry
		รวม Total	วัตถุดิบและ วัสดุประกอบฯ Materials and components	สินค้าระหว่าง ผลิต Work in progress	สินค้า สำเร็จรูป Finished goods		
	<b>19,196</b>	<b>1,481,968.80</b>	<b>-13,890.40</b>	<b>-52,190.20</b>	<b>1,820,688.80</b>	<b>-272,639.30</b>	<b>Total</b>
15	6,626	1,367,424.20	-183,972.40	-85,989.40	1,919,464.80	-282,078.90	Manufacture of food products and beverages
16	2	D	D	-	D	-	Manufacture of tobacco products
17	5,891	36,786.30	4,050.50	6,670.00	26,059.20	6.5	Manufacture of textiles
18	1,664	-3,215.30	-3,203.70	-1,458.80	1,447.20	0	Manufacture of wearing apparel; dressing and dyeing of fur
19	44	99,268.00	90,011.80	7,356.20	1,900.00	-	Tanning and dressing of leather; manufacture of luggage, handbags, saddlery, harness and footwear
20	2,650	3,114.20	6,397.90	-2,021.20	367.8	-1,630.30	Manufacture of wood and of products of wood and cork, except furniture; manufacture of articles of straw and plaiting materials
21	11	7,639.80	-2,382.50	10,070.70	-48.4	-	Manufacture of paper and paper products
22	121	4,230.10	3,255.50	976.6	0	-2	Publishing, printing and reproduction of recorded media
24	119	130,555.60	106,293.00	-2,962.50	27,225.10	-	Manufacture of chemicals and chemical products
25	24	12,048.30	3,345.60	3,722.30	4,980.40	-	Manufacture of rubber and plastics products
26	247	85,039.10	-89,302.80	87,125.60	88,866.10	-1,649.90	Manufacture of other non-metallic mineral products
27	7	416.8	246.8	-	170	-	Manufacture of basic metals
28	811	-7,646.60	-13,697.00	4,911.80	-5,014.20	6,152.80	Manufacture of fabricated metal products, except machinery and equipment
29	43	14,137.60	4,989.40	10	6,683.40	2,454.80	Manufacture of machinery and equipment n.e.c.
31	3	D	D	D	D	-	Manufacture of electrical machinery and apparatus n.e.c.
32	10	-41,266.00	106,401.20	-53,608.10	-94,059.20	-	Manufacture of radio, television and communication equipment and apparatus
33	10	1,399.90	-53.1	14.8	438.1	1,000.00	Manufacture of medical, precision and optical instruments, watches and clocks
34	6	-35,032.60	-22,894.40	0	-12,138.10	0	Manufacture of motor vehicles, trailers and semi-trailers
35	4	0	0	-	-	0	Manufacture of other transport equipment
36	897	-54,933.70	-22,352.80	-27,818.10	-7,871.10	3,108.30	Manufacture of furniture; manufacturing n.e.c.
37	6	-75.6	-75	-	-	-0.6	Recycling

หมายเหตุ : D หมายถึง ตัวเลขที่ไม่เปิดเผย

Note : D means disclosure prohibited.



ตาราง 10 ทรัพย์สินของสถานประกอบการอุตสาหกรรมผลิตในปี 2549 อิงตามหมวดอุตสาหกรรม

TABLE 10 TOTAL RECEIPTS OF MANUFACTURING ESTABLISHMENTS IN 2006 BY DIVISION OF INDUSTRY

รหัส Code	หมวดอุตสาหกรรม Division of Industry	จำนวน สถานประกอบการ Number of establishments	รวม Total	มูลค่าผลิต Sales of goods produced	รายรับจาก การขายสินค้า ที่ซื้อเข้ามา ในสภาพเดิม Sales of goods purchased for resale	รายรับจาก รับจ้างทำการ ผลิตสินค้า contract and commission work	รายรับจากการ บริการ ปรังวักษา ซ่อมแซม Receipts for repair and installation work done for others	รายรับจากการ ให้เช่าที่ดิน Receipts for rent on land	รายรับจากการ ให้เช่า อาคาร อาคารพร้อมที่ดิน Receipts for rent on building, vehicle, machinery and equipment	เงินปันผล Dividend	ดอกเบี้ย Interest	กำไรจากการ เปลี่ยนแปลง ค่าความเปลี่ยนแปลง Gain from currency exchange	รายรับอื่น ๆ Other receipts	รวม Total
15	การผลิตอาหารและเครื่องดื่ม	6,626	36,857,367.00	35,804,169.70	820,356.50	92,678.70	3,360.00	330.6	970.4	37.6	18,193.30	777.3	116,392.90	116,392.90
16	การผลิตยาสูบ	2	D	D	-	-	-	-	-	-	-	-	-	-
17	การผลิตสิ่งทอ	5,891	4,099,283.80	4,047,107.30	22,874.50	6,326.50	44.5	5,280.00	1,472.00	12.4	651.5	2,698.80	12,816.20	
18	การผลิตเครื่องนุ่งห่ม รวมกิจการดัดและย้อมเส้นด้าย	1,664	1,674,697.50	1,603,744.00	7,698.90	49,256.40	5,036.70	65	586.7	-	253.8	-	8,056.10	
19	การย้อมและดัดหนังสัตว์ รวมกิจการผลิตกระเป๋าเดินทาง กระเป๋า หมวก เครื่องเขียน และรองเท้า	44	2,818,830.20	2,817,730.50	-	595.7	435.6	-	-	-	2.8	-	65.6	
20	การผลิตไม้และผลิตภัณฑ์ไม้ที่ไม่ออกขายเป็นวงจรรวมกิจการผลิตสิ่งของที่ต่างหากและวัสดุกันน้ำ	2,650	360,976.60	343,947.30	14,713.30	1,585.00	-	-	-	-	-	-	731	
21	การผลิตกระดาษและผลิตภัณฑ์กระดาษ	11	299,700.60	299,493.20	207.4	-	-	-	-	-	-	-	-	
22	การผลิตหมึก การพิมพ์ และการทำสำเนาสิ่งพิมพ์	121	146,508.40	145,045.10	312.1	525	-	-	120	-	8.2	-	498	
24	การผลิตผลิตภัณฑ์พลาสติก	119	2,344,530.50	2,323,769.30	-	2,962.90	466.2	300	-	-	1,234.90	-	15,797.20	
25	การผลิตผลิตภัณฑ์ยางและพลาสติก	24	648,380.10	647,705.20	-	12	-	-	-	-	84	-	578.9	
26	การผลิตผลิตภัณฑ์จากเนื้อไม้	247	2,811,014.90	2,746,842.00	32,894.50	24,095.60	150	-	-	-	308.6	0.4	6,723.90	
27	การผลิตโลหะขั้นมูลฐาน	7	45,770.10	45,749.10	16	-	-	-	-	-	5	-	-	
28	การผลิตสิ่งของที่ต่างหากโลหะประดิษฐ์ ยกเว้นเครื่องจักรและอุปกรณ์	811	977,659.50	913,381.30	20,382.00	31,761.50	7,917.90	300	283	6	78	-	2,949.90	
29	การผลิตเครื่องจักรและอุปกรณ์ ซึ่งมีใช้ตั้งประเภทไว้ในที่อื่น	43	133,040.50	128,469.90	1,486.00	235.4	1,438.10	-	108	-	680	-	623	
31	การผลิตเครื่องจักรและอุปกรณ์ไฟฟ้า ซึ่งมีใช้ตั้งประเภทไว้ในที่อื่น	3	D	D	-	-	D	-	-	-	D	-	-	
32	การผลิตอุปกรณ์และเครื่องมือกลวิทยุ โทรทัศน์ และการสื่อสาร	10	2,355,307.00	2,272,740.20	18	74,778.80	3,076.40	-	-	-	-	4,434.10	259.4	
33	การผลิตอุปกรณ์ที่ใช้ในทางการแพทย์ การวัดความถี่ และอุปกรณ์ที่ใช้ในทางกลศาสตร์ นาฬิกา	10	32,895.90	31,963.30	365.9	200	50	47	-	-	116.9	152.9	-	
34	การผลิตยานยนต์ รถพ่วงและรถเกี่ยว	6	235,508.20	235,508.20	-	-	-	-	-	-	-	-	-	
35	การผลิตเรือ อุปกรณ์การขนส่ง	4	1,439.60	1,259.60	180	-	-	-	-	-	-	-	-	
36	การผลิตเฟอร์นิเจอร์ รวมทั้งการผลิตซึ่งมีได้ตั้งประเภทไว้ในที่อื่น	897	711,681.70	680,440.10	15,218.60	10,103.40	3,961.00	-	-	-	5.1	-	1,953.50	
37	การผลิตภัณฑ์ทำมาค้าขายเป็นวัฏจักร	6	3,965.80	3,735.80	230	-	-	-	-	-	-	-	-	

หมายเหตุ : D หมายถึงตัวเลขที่ไม่เปิดเผย

Note : D means disclosure prohibited.

TABLE 11 BOOK VALUE OF FIXED ASSETS IN 2006 BY DIVISION OF INDUSTRY

รหัส Code	ประเภทการ ประเภทอุตสาหกรรม Number of establishments	มูลค่าสินทรัพย์ถาวรสิ้นงวด					มูลค่าสินทรัพย์ถาวรต้นงวด					Division of Industry							
		รวม Total	ที่ดิน Land	อาคารและ สิ่งก่อสร้าง Building and construction	ยานพาหนะ Machinery Vehicles	เครื่องใช้ สำนักงาน Office appliances	สินทรัพย์ ถาวรอื่น ๆ Other fixed assets	รวม Total	ที่ดิน Land	อาคารและ สิ่งก่อสร้าง Building and construction	ยานพาหนะ Machinery Vehicles		เครื่องใช้ สำนักงาน Office appliances	สินทรัพย์ ถาวรอื่น ๆ Other fixed assets					
															1 Jan. 2006	31 Dec. 2006			
		19,196	27,383,853.90	5,091,339.50	5,936,020.50	12,932,816.00	2,122,306.90	243,338.90	907,270.70	44,181.40	26,775,586.60	5,547,557.50	5,730,117.10	12,483,260.40	1,748,477.80	215,268.00	883,365.20	167,549.50	<b>Total</b>
15	การผลิตผลิตภัณฑ์อาหารและเครื่องดื่ม	6,226	16,608,886.50	2,140,969.80	2,653,935.50	10,289,917.40	838,864.70	88,469.10	568,300.40	38,501.70	16,487,152.20	2,522,235.00	10,003,950.70	687,498.30	87,045.20	544,485.50	18,423.50		Manufacture of food products and beverages
16	การผลิตผลิตภัณฑ์ยาสูบ	2																Manufacture of tobacco products	
17	การผลิตสิ่งทอ	5,891	2,506,978.00	876,476.10	942,936.80	436,117.50	184,109.00	17,204.30	35,955.10	14,180.30	2,359,043.40	880,885.50	397,505.50	145,198.50	14,488.00	28,269.80	14,435.60	Manufacture of textiles	
18	การผลิตเครื่องแต่งกายรวมทั้งการตกแต่งและผลิตภัณฑ์เสริมสวย	1,664	894,689.70	302,673.00	312,291.10	82,826.00	109,550.50	8,697.50	8,731.60	0	795,190.70	312,842.50	295,547.50	77,956.40	8,044.60	8,034.10	0	Manufacture of wearing apparel, dressing and dyeing of fur	
19	การผลิตและตกแต่งหนังสัตว์รวมทั้งการผลิตกระเป๋าเดินทาง กระเป๋าถือ และรองเท้า	44	286,682.40	54,025.60	78,271.60	96,628.40	15,230.80	8,056.50	9,415.10	4,895.30	249,067.80	54,125.60	74,240.60	86,082.40	12,236.50	9,075.70	5,000.60	Tanning and dressing of leather, manufacture of luggage, handbags, saddlebags, harness and footwear	
20	การผลิตไม้และผลิตภัณฑ์จากไม้และไม้เทียม รวมทั้งเฟอร์นิเจอร์	2,650	471,333.10	189,752.30	210,289.50	11,116.60	38,282.80	1,624.10	10,257.50	0.2	435,262.80	200,221.60	186,288.70	9,219.90	30,958.50	1,422.60	7,170.50	0.2	Manufacture of articles of straw and plaiting materials
21	การผลิตกระดาษและผลิตภัณฑ์กระดาษ	11	414,310.30	32,860.60	100,869.20	227,349.50	20,740.20	27,635.60	1,707.90	3,150.30	179,483.70	32,860.60	57,411.20	61,752.00	17,281.60	9,004.50	1,138.40	34.4	Manufacture of paper and paper products
22	การผลิตปิโตรเลียม การขุดเจาะ และการทำเหมืองแร่	121	217,884.10	66,023.20	63,204.50	50,289.20	22,557.40	7,882.80	7,596.00	21	201,554.40	66,073.20	58,536.30	43,224.50	17,935.50	8,069.10	7,690.90	18.9	Publishing, printing and reproduction of recorded media
24	การผลิตเคมีภัณฑ์และผลิตภัณฑ์เคมี	119	842,201.70	145,861.30	227,500.20	354,683.30	69,128.70	14,901.00	29,430.20	997	1,226,299.00	176,041.30	338,010.20	551,106.60	80,437.40	16,999.00	62,045.50	659.1	Manufacture of chemicals and chemical products
25	การผลิตผลิตภัณฑ์พลาสติก	24	383,713.90	72,882.50	183,662.80	77,946.80	33,330.10	1,504.40	14,203.60	89.7	347,761.30	72,982.50	169,017.60	73,577.80	15,786.50	1,381.20	14,069.80	66.8	Manufacture of rubber and plastics products
26	การผลิตผลิตภัณฑ์จากแร่โลหะ	247	1,590,017.90	418,085.80	225,260.00	321,269.80	443,912.10	181,589.50	117,119.10	46,202.60	1,546,105.10	421,985.80	208,584.80	342,771.60	17,739.80	112,417.90	41,209.20		Manufacture of other non-metallic mineral products
27	การผลิตโลหะขั้นมูลฐาน	7	42,889.70	20,365.20	14,020.90	5,756.00	2,017.30	480.6	349.7	-	40,087.80	20,365.20	12,599.70	4,834.00	1,170.00	491.2	207.8	-	Manufacture of basic metals
28	การผลิตสิ่งทอสิ่งทอที่ทอจากโลหะประเภทโลหะประเภทเหล็ก	811	1,176,854.90	451,276.20	395,164.10	159,801.30	172,782.30	6,537.70	20,597.20	80.2	1,099,629.40	451,952.80	326,734.20	128,743.70	137,361.10	5,895.30	17,839.20	64.2	Manufacture of fabricated metal products, except machinery and equipment
29	การผลิตเครื่องจักรและอุปกรณ์ ซึ่งมีสัดส่วนมากกว่าร้อยละ 10	43	122,882.80	11,538.00	17,345.50	70,412.20	14,862.30	3,864.50	3,719.10	569.3	138,898.80	39,088.00	15,182.90	63,523.80	12,058.90	3,056.60	3,440.90	545.7	Manufacture of machinery and equipment n.e.c.
31	การผลิตเครื่องจักรและเครื่องอุปโภคบริโภค ซึ่งมีสัดส่วนมากกว่าร้อยละ 10	3																	Manufacture of electrical machinery and apparatus n.e.c.
32	การผลิตอุปกรณ์และเครื่องมือวิทยุ โทรทัศน์ และการสื่อสาร	10	729,862.00	32,371.60	204,110.20	407,682.60	6,194.90	10,760.50	34,162.50	33,889.80	668,440.00	32,371.60	191,684.70	322,791.30	6,271.50	10,419.10	19,386.60	81,495.20	Manufacture of radio, television and communication equipment and apparatus
33	การผลิตอุปกรณ์ที่ใช้ในงานวิทยาศาสตร์ การวัดความถี่ และอุปกรณ์ที่ใช้ในงานสมุทรศาสตร์ ภูมิภาค	10	34,646.10	16,020.00	877.5	6,699.00	6,576.80	2,883.90	1,589.80	-	36,475.80	16,320.00	81.1	7,639.70	1,016.60	3,101.20	1,897.20	-	Manufacture of medical, precision and optical instruments, watches and clocks
34	การผลิตยานยนต์รวมทั้งรถบรรทุก รถยนต์ส่วนบุคคล และรถจักรยานยนต์	6	365,781.60	15,250.00	128,425.00	161,940.00	12,750.00	13,090.00	14,326.60	-	329,436.70	15,250.00	115,655.00	163,601.00	10,265.00	11,772.80	12,892.90	-	Manufacture of motor vehicles, trailers and semi-trailers
35	การผลิตเครื่องอุปโภคบริโภคประเภทอื่น ๆ	4	1,337.00	300	132	50	835	-	20	1,151.40	300	120.4	45	648	-	18	-	-	Manufacture of other transport equipment
36	การผลิตเฟอร์นิเจอร์ รวมทั้งการผลิตสิ่งไม้ตัดประเภทไม้เนื้ออ่อน	897	532,756.20	227,365.00	164,427.80	193,001.20	114,882.00	1,575.80	5,404.30	0	448,973.50	227,526.10	140,415.30	123,196.00	63,278.80	1,334.00	4,503.40	0	Manufacture of furniture, manufacturing n.e.c.
37	การผลิตสิ่งทอที่ทำจากผลิตภัณฑ์จากปิโตรเลียม	6	6,043.80	2,000.00	1,287.50	100	2,437.50	212.5	6.3	-	5,361.30	2,000.00	1,145.00	80	1,900.00	191.3	5.6	-	Recycling

หมายเหตุ: D หมายถึง ว่างเปล่าที่นับโดย  
Note : D means disclosure prohibited.

ตาราง 12 มูลค่าสินทรัพย์ถาวรที่เปลี่ยนแปลงระหว่าง มกราคม - ธันวาคม 2549 จำนวนตามหมวดอุตสาหกรรม

TABLE 12 VALUE OF FIXED ASSETS CHANGE IN JANUARY - DECEMBER 2006 BY DIVISION OF INDUSTRY

รหัส Code	หมวดอุตสาหกรรม	จำนวน สถาน- ประกอบการ Number of establishments	มูลค่าสินทรัพย์ถาวรที่เปลี่ยนแปลง		Change in value of fixed assets		Division of Industry
			รวม Total	มูลค่าสินทรัพย์ ถาวรที่ซื้อหรือ ผลิตขึ้นเอง Value of new or cost producing of fixed assets	มูลค่าสินทรัพย์ ถาวรที่ขาย Value of disposal of fixed assets	ค่าโอน กรรมสิทธิ์ Ownership transfer fee	
	<b>รวม</b>	<b>19,196</b>	<b>1,813,533.40</b>	<b>1,603,163.90</b>	<b>208,404.90</b>	<b>1,964.60</b>	<b>Total</b>
15	การผลิตผลิตภัณฑ์อาหารและเครื่องดื่ม	6,626.00	1,154,255.30	1,105,981.80	48,209.10	64.4	Manufacture of food products and beverages
16	การผลิตผลิตภัณฑ์สูบ	2	D	D	D	-	Manufacture of tobacco products
17	การผลิตสิ่งทอ	5,891.00	16,160.50	16,160.50	-	-	Manufacture of textiles
18	การผลิตเครื่องแต่งกาย รวมทั้งการตกแต่งและย้อมสีขนสัตว์	1,664.00	4,494.90	3,517.40	977.5	-	Manufacture of wearing apparel; dressing and dyeing of fur
19	การฟอกและตกแต่งหนังฟอก รวมทั้งการติดกระดาษเป็นเส้นทาง กระดาษเย็บ อานม้า เครื่องเติมลม และรองเท้า	44	96,716.20	96,716.20	-	-	Tanning and dressing of leather; manufacture of luggage, handbags, saddlery, harness and footwear
20	การผลิตไม้และผลิตภัณฑ์จากไม้และไม้ก๊อก ยกเว้น ฟอรั่มีเตอร์ รวมทั้งการผลิตสิ่งของที่ทำจากฟางและวัสดุจากสถานะอื่นๆ	2,650.00	31,500.00	13,500.00	18,000.00	-	Manufacture of wood and of products of wood and cork, except furniture; manufacture of articles of straw and plaiting materials
21	การผลิตกระดาษและผลิตภัณฑ์กระดาษ	11	13,804.90	11,736.50	523.8	1,544.60	Manufacture of paper and paper products
22	การพิมพ์โฆษณา การพิมพ์ และการทำเส้นเย็บบันทึก	121	-	-	-	-	Publishing, printing and reproduction of recorded media
24	การผลิตเคมีภัณฑ์และผลิตภัณฑ์เคมี	119	6,402.00	6,402.00	-	-	Manufacture of chemicals and chemical products
25	การผลิตผลิตภัณฑ์ยางและพลาสติก	24	31,513.50	31,400.00	113.5	-	Manufacture of rubber and plastics products
26	การผลิตผลิตภัณฑ์จากแร่โอโลหะ	247	193,611.80	131,307.40	62,304.40	-	Manufacture of other non-metallic mineral products
27	การผลิตโลหะขั้นมูลฐาน	7	-	-	-	-	Manufacture of basic metals
28	การผลิตผลิตภัณฑ์ที่มาจากโลหะประดิษฐ์ ยกเว้นเครื่องจักรและอุปกรณ์	811	12,407.80	12,135.50	-	272.2	Manufacture of fabricated metal products, except machinery and equipment
29	การผลิตเครื่องจักรและอุปกรณ์ ซึ่งมีได้จัดประเภทไว้ในที่อื่น	43	-	-	-	-	Manufacture of machinery and equipment n.e.c.
31	การผลิตเครื่องจักรและเครื่องอุปกรณ์ไฟฟ้า ซึ่งมีได้จัดประเภทไว้ในที่อื่น	3	D	D	D	-	Manufacture of electrical machinery and apparatus n.e.c.
32	การผลิตอุปกรณ์และเครื่องอุปกรณ์วิทยุ โทรทัศน์ และการสื่อสาร	10	187,132.10	109,235.90	77,896.20	-	Manufacture of radio, television and communication equipment and apparatus
33	การผลิตอุปกรณ์ที่ใช้ในทางการแพทย์ การวัดความถี่ และอุปกรณ์ที่ใช้ในทางทัศนศาสตร์ นาฬิกา	10	1,215.10	1,215.10	-	-	Manufacture of medical, precision and optical instruments, watches and clocks
34	การผลิตยานยนต์ รถพ่วงและรถจักรพ่วง	6	-	-	-	-	Manufacture of motor vehicles, trailers and semi-trailers
35	การผลิตเครื่องอุปกรณ์การขนส่งอื่นๆ	4	-	-	-	-	Manufacture of other transport equipment
36	การผลิตเฟอร์นิเจอร์ รวมทั้งการผลิตซึ่งมีได้จัดประเภทไว้ในที่อื่น	897	2,666.70	2,583.30	-	83.3	Manufacture of furniture; manufacturing n.e.c.
37	การนำผลิตภัณฑ์กลับมาผลิตเป็นวัตถุดิบใหม่	6	-	-	-	-	Recycling

หมายเหตุ : D หมายถึง ตัวเลขที่ไม่เปิดเผย

Note : D means disclosure prohibited.

*ภาคผนวก*  
*APPENDIX*



## 2. วิธีการประมาณผล

ในระดับจังหวัดได้นำเสนอผลการสำรวจ จำแนกตามประเภทอุตสาหกรรมรหัส 2 หลัก และกลุ่มสถานประกอบการ ( จำนวนคนทำงาน ) 6 กลุ่ม คือ

กลุ่มที่	1	2	3	4	5	6
จำนวนคนทำงาน	1 – 15	16 – 25	26 – 30	31 – 50	51 – 200	≥ 201

ในการประมาณค่า กำหนดให้

$$p = 1, 2, 3, \dots, n_{jm} \quad (\text{สถานประกอบการตัวอย่าง})$$

$$m = 1, 2, 3, \dots, 14 \quad (\text{กลุ่มสถานประกอบการ})$$

$$l = 1, 2, 3, \dots, 23 \quad (\text{ประเภทอุตสาหกรรม รหัส 2 หลัก})$$

$$j = 1, 2, 3, \dots, 127 \quad (\text{ประเภทอุตสาหกรรม รหัส 4 หลัก})$$

### 2.1 การหาค่ายอดรวม และการหาค่าประมาณยอดรวม

2.1.1 สูตรการประมาณค่ายอดรวมของลักษณะที่ต้องการศึกษา  $X$  สำหรับสถานประกอบการที่มีคนทำงานระหว่าง 1 – 10 คน กลุ่มสถานประกอบการ  $m$  ประเภทอุตสาหกรรม  $l$  คือ

$$\hat{X}_{lm} = \sum_{j=1}^{A_l} \hat{X}_{jm} \quad \dots\dots\dots(1)$$

โดยที่  $\hat{X}_{jm}$  คือ ค่าประมาณยอดรวมของลักษณะที่ต้องการศึกษา  $X$  สำหรับสถานประกอบการที่มีคนทำงานระหว่าง 1 – 10 คน กลุ่มสถานประกอบการ  $m$  ประเภทอุตสาหกรรม  $j$  ซึ่ง

$$\hat{X}_{jm} = \sum_{p=1}^{n_{jm}} w_{jpm} x_{jpm}$$

$x_{jpm}$  คือ ค่าของลักษณะที่ต้องการศึกษา  $X$  ของสถานประกอบการตัวอย่าง  $p$  กลุ่มสถานประกอบการ  $m$  ประเภทอุตสาหกรรม  $j$

$w_{jpm}$  คือ ค่าถ่วงน้ำหนักของกลุ่มสถานประกอบการ  $m$  ประเภทอุตสาหกรรม  $j$  ซึ่ง

$$w_{jpm} = \frac{N_{jpm}}{n_{jm}}$$

$N_{jpm}$  คือ จำนวนสถานประกอบการทั้งสิ้น สำหรับสถานประกอบการที่มีคนทำงานระหว่าง 1 – 10 คน กลุ่มสถานประกอบการ  $m$  ประเภทอุตสาหกรรม



$n_{jm}$  คือ จำนวนสถานประกอบการที่เจ๋งนับได้ทั้งสิ้น สำหรับสถานประกอบการที่มี  
คนทำงาน ระหว่าง 1 – 10 คน กลุ่มสถานประกอบการ  $m$  ประเภท  
อุตสาหกรรม  $j$

$A_l$  คือ จำนวนประเภทอุตสาหกรรม รหัส 4 หลักทั้งสิ้น ที่ประกอบกันเป็นประเภท  
อุตสาหกรรม รหัส 2 หลัก ในแต่ละประเภทอุตสาหกรรม  $l$

2.1.2 สูตรค่ายอดรวมของลักษณะที่ต้องการศึกษา  $X$  สำหรับสถานประกอบการที่มีคนทำงานตั้งแต่  
11 คนขึ้นไป กลุ่มสถานประกอบการ  $m$  ประเภทอุตสาหกรรม  $l$  คือ

$$X_{lm} = \sum_{j=1}^{A_l} \sum_{p=1}^{M_{jm}} x_{jmp} \dots\dots\dots(2)$$

โดยที่  $M_{jm}$  คือ จำนวนสถานประกอบการทั้งสิ้น สำหรับสถานประกอบการที่มีคนทำงานตั้งแต่ 11  
คนขึ้นไป กลุ่มสถานประกอบการ  $m$  ประเภทอุตสาหกรรม  $j$

2.1.3 สูตรค่ายอดรวม และสูตรการประมาณค่ายอดรวมของลักษณะที่ต้องการศึกษา  $X$  สำหรับสถาน-  
ประกอบการ ประเภทอุตสาหกรรม  $l$  ของแต่ละกลุ่มสถานประกอบการที่ต้องการนำเสนอผล มี  
จำนวน 6 กลุ่ม คือ

กลุ่ม		ระดับจังหวัด
1 . 1 – 15 คน	$m = 1, 2, 3, 4, 5$	$\hat{X}'_{l1} = \sum_{m=1}^4 \hat{X}_{lm} + X_{l5}$
2 . 16 – 25 คน	$m = 6, 7$	$X'_{l2} = \sum_{m=6}^7 X_{lm}$
3 . 26 – 30 คน	$m = 8$	$X'_{l3} = X_{l8}$
4 . 31 – 50 คน	$m = 9$	$X'_{l4} = X_{l9}$
5 . 51 – 200 คน	$m = 10, 11$	$X'_{l5} = \sum_{m=10}^{11} X_{lm}$
6 . $\geq 201$ คน	$m = 12, 13, 14$	$X'_{l6} = \sum_{m=12}^{14} X_{lm}$

### 3. วิธีการเก็บรวบรวมข้อมูล

การเก็บรวบรวมข้อมูลใช้วิธีส่งเจ้าหน้าที่ ซึ่งเป็นข้าราชการและลูกจ้างของสำนักงานสถิติแห่งชาติ ออกไป ทำการสัมภาษณ์เจ้าของผู้ประกอบการหรือผู้ที่ได้รับมอบหมายให้ตอบข้อมูลของสถานประกอบการ อุตสาหกรรมการผลิต ในระหว่าง เดือน กรกฎาคม-กันยายน 2550

### 4. ความคลาดเคลื่อนของข้อมูล

ข้อมูลที่น่าเสนอไว้ในรายงานฉบับนี้ อาจมีความคลาดเคลื่อนอยู่บ้าง ความคลาดเคลื่อนดังกล่าวเป็น ความคลาดเคลื่อนจากการเลือกตัวอย่าง (Sampling error) และความคลาดเคลื่อนที่เกิดจากสาเหตุอื่น (Non-Sampling error) เช่น ผู้ตอบไม่ให้ข้อมูลตามความเป็นจริง ข้อมูลในแบบสอบถามไม่ครบถ้วน การลงรหัส ผิดพลาดหรือการบันทึกข้อมูลผิดพลาด เป็นต้น อย่างไรก็ตาม สำนักงานสถิติแห่งชาติได้พยายามควบคุมให้ข้อมูลมีความคลาดเคลื่อนน้อยที่สุด จึงขอให้ผู้ใช้ข้อมูลใช้ข้อมูลด้วยความระมัดระวังตามสมควร

### 5. การปิดตัวเลข

ผลรวมของแต่ละจำนวนอาจไม่เท่ากับยอดรวม ทั้งนี้เนื่องจากการปิดเศษ

## ภาคผนวก ข

### คำนิยาม

#### แนวคิดและคำนิยาม

##### 1. สถานประกอบการอุตสาหกรรมการผลิต

หมายถึง สถานประกอบการที่ดำเนินกิจการเกี่ยวกับการผลิต ซึ่งหมายถึงการเปลี่ยนรูปวัตถุดิบให้เป็นผลิตภัณฑ์ชนิดใหม่ด้วยเครื่องจักรกลหรือเคมีภัณฑ์ โดยไม่คำนึงถึงว่างานนั้นทำด้วยเครื่องจักรหรือด้วยมือ หรือทำในโรงงาน โรงซ่อม หรือ เคหะสถาน หรือผลิตภัณฑ์นั้นขายส่งหรือขายปลีกก็ตาม การประกอบชิ้นส่วนของผลิตภัณฑ์ที่ผลิตขึ้นนับว่าเป็นการผลิตด้วย

##### 2. การจำแนกประเภทอุตสาหกรรมการผลิต

ในการจัดทำสำมะโนอุตสาหกรรม พ.ศ.2550 ได้จำแนกประเภทอุตสาหกรรมการผลิตตามกิจกรรมทางเศรษฐกิจทุกประเภทตามมาตรฐานสากล (International Standard Industrial Classification of All Economic Activities : ISIC Rev.3.0) ซึ่งอุตสาหกรรมผลิตจัดอยู่ในประเภท D : การผลิต

การจัดจำแนกโครงสร้างประเภทอุตสาหกรรมการผลิต เป็นดังนี้

หมวด ได้แก่ กลุ่มอุตสาหกรรม ซึ่งแบ่งเป็นกลุ่มย่อยจากประเภท และใช้แทนด้วยเลขรหัส 2 ตัวแรก ตั้งแต่ รหัส 15 – 37 รวม 23 หมวด

##### 3. รูปแบบการจัดตั้งตามกฎหมาย

###### 3.1 ส่วนบุคคล ห้างหุ้นส่วนสามัญที่ไม่เป็นนิติบุคคล

หมายถึง สถานประกอบการที่มีเจ้าของเป็นบุคคลธรรมดา คนเดียวหรือหลายคนรวมกัน และให้หมายรวมถึงห้างหุ้นส่วนสามัญที่ไม่จดทะเบียนเป็นนิติบุคคลด้วย

###### 3.2 ห้างหุ้นส่วนสามัญนิติบุคคล ห้างหุ้นส่วนจำกัด

หมายถึง สถานประกอบการที่จัดตั้งขึ้น โดยมีบุคคลตั้งแต่ 2 คนขึ้นไป ร่วมทุนกันเพื่อประกอบการผลิตและมีความรับผิดชอบร่วมกัน โดยการจดทะเบียนตามกฎหมาย

###### 3.3 บริษัทจำกัด บริษัทจำกัด (มหาชน)

**บริษัทจำกัด** หมายถึง สถานประกอบการที่จัดตั้งขึ้นโดยผู้ริเริ่มคณะหนึ่ง และได้จดทะเบียนถูกต้องตามกฎหมาย โดยมีผู้ริเริ่มดำเนินการอย่างน้อย 7 คนขึ้นไป

**บริษัทจำกัด (มหาชน)** หมายถึง สถานประกอบการที่จัดตั้งขึ้นโดยการจดทะเบียนจัดตั้งบริษัท การควบบริษัท หรือการแปรสภาพบริษัท และวัตถุประสงค์ที่จะขายหุ้นต่อประชาชน โดยมีผู้ริเริ่มดำเนินการตั้งแต่ 15 คนขึ้นไป

###### 3.4 ส่วนราชการ รัฐวิสาหกิจ

หมายถึง สถานประกอบการที่รัฐบาลเป็นเจ้าของหรือมีทุนอยู่ด้วยไม่น้อยกว่าร้อยละ 50 ของทุนทั้งหมด ในที่นี้หมายถึงสถานประกอบการที่ดำเนินการโดยรัฐบาลด้วย ได้แก่ เรือนจำ โรงฆ่าสัตว์ องค์การพอกหนัง องค์การแก้ว เป็นต้น

### 3.5 สหกรณ์

หมายถึง สถานประกอบการที่จัดตั้งขึ้นในรูปของสหกรณ์ โดยจดทะเบียนถูกต้องตามกฎหมายว่าด้วยสหกรณ์ โดยมีผู้ก่อตั้งไม่น้อยกว่า 10 คน

### 3.6 รูปแบบอื่น ๆ

หมายถึง สถานประกอบการที่จัดตั้งในรูปแบบอื่น ๆ นอกเหนือจากที่กล่าวแล้วข้างต้น เช่น สมาคม สโมสร กลุ่มแม่บ้าน เป็นต้น

## 4. รูปแบบการจัดตั้งทางเศรษฐกิจ

### 4.1 สำนักงานแห่งเดียว

หมายถึง สถานประกอบการที่ไม่เป็นสาขาหรือหน่วยงานย่อยของสถานประกอบการอื่น และไม่มีสาขา หรือหน่วยงานย่อยอื่น

### 4.2 สำนักงานใหญ่

หมายถึง สถานประกอบการที่เป็นเจ้าของและควบคุมกิจการของสถานประกอบการอื่นที่เป็นสำนักงานสาขา หรือหน่วยงานย่อย

### 4.3 สำนักงานสาขา

หมายถึง สถานประกอบการที่เป็นสาขาหรือหน่วยงานย่อยของสถานประกอบการอื่นที่เป็นสำนักงานใหญ่

## 5. ทุนจดทะเบียน

ทุนจดทะเบียนหรือทุนรับอนุญาต หมายถึง ทุนดำเนินการซึ่งผู้เริ่มก่อการได้ระบุนำไว้เมื่อจดทะเบียนจัดตั้งเป็นนิติบุคคลหรือทุนที่ได้รับอนุญาตเมื่อจัดตั้งเป็นนิติบุคคล ทุนนี้ไม่ได้แสดงถึงเงินที่ได้รับจากผู้ถือหุ้นแต่เป็นการแสดงถึงความประสงค์ของผู้เริ่มก่อการว่าจะมีทุนดำเนินการเป็นจำนวนเงินเท่าใด

## 6. อัตราการใช้กำลังการผลิต

หมายถึง สัดส่วนระหว่างปริมาณผลผลิตจริงกับกำลังการผลิตสูงสุด ที่สามารถผลิตได้ในช่วงเวลาหนึ่ง คำนวณโดยปริมาณการผลิตจริงหารด้วยกำลังการผลิต

## 7. คนทำงาน

หมายถึง คนที่ทำงานในสถานประกอบการ ทั้งที่ได้รับเงินเดือนและไม่ได้รับเงินเดือน ที่สถานประกอบการ มีอยู่ตามปกติ รวมทั้งผู้ที่ปกติทำงานอยู่ในสถานประกอบการแห่งนี้ แต่ในวันดังกล่าวไม่ได้มาทำงาน เนื่องจากเจ็บป่วย ลาหยุด พักผ่อน โดยได้รับค่าจ้าง/เงินเดือน

### คนทำงาน ประกอบด้วย

#### 1) คนทำงานโดยไม่ได้รับค่าจ้าง เงินเดือน

หมายถึง เจ้าของกิจการหรือหุ้นส่วนที่ทำงานให้สถานประกอบการ โดยไม่ได้รับค่าจ้าง เงินเดือน และผู้ที่อาศัยอยู่ในครัวเรือนของเจ้าของกิจการ หรือหุ้นส่วน หรือบุคคลอื่น ที่ทำงานให้กับสถานประกอบการอย่างน้อยสัปดาห์ละ 20 ชั่วโมง โดยไม่ได้รับค่าจ้าง เงินเดือนเป็นประจำ

## 2) ลูกจ้างในกรรมวิธีการผลิต

หมายถึง ลูกจ้างทั้งหมดที่ทำงานเกี่ยวข้องโดยตรงกับการผลิตในขั้นตอนต่าง ๆ หรือกิจกรรมที่เกี่ยวข้องกับการผลิต โดยได้รับค่าจ้างเงินเดือน

**ผู้ปฏิบัติงานมีฝีมือ** หมายถึง ผู้ที่ทำงานด้านการผลิตซึ่งเคยได้รับการฝึกฝนอบรมมาก่อนอย่างน้อย 3 เดือน หรือผู้มีประสบการณ์ในการทำงาน 5 ปี ขึ้นไปในงานเฉพาะที่ทำอยู่ เช่น ช่างงานดูแลเครื่องจักร ผู้ผลิตหรือติดตั้งอุปกรณ์ ผู้เดินเครื่องจักร ผู้ประกอบชิ้นส่วนต่าง ๆ เป็นต้น

**ผู้ปฏิบัติงานไม่มีฝีมือ** หมายถึง ผู้ที่ทำงานด้านการผลิตที่ได้รับการฝึกงาน ก่อนปฏิบัติงานน้อยกว่า 2 สัปดาห์ เช่น พนักงานทำความสะอาดเครื่องจักร

## 3) ลูกจ้างอื่น ๆ

หมายถึง ลูกจ้างทั้งหมดคนนอกเหนือจากลูกจ้างในกรรมวิธีการผลิต รวมถึงผู้ปฏิบัติงาน นักบริหาร นักวิชาการ เสมียนพนักงาน เช่น ผู้จัดการ ผู้อำนวยการ และกรรมการบริหารที่ได้รับค่าจ้าง เงินเดือน ผู้ปฏิบัติงานในห้องทดลองและนักวิจัย พนักงานพิมพ์ดีด พนักงานบัญชี และพนักงานขาย เป็นต้น

**ไม่รวมคนทำงาน ดังต่อไปนี้**

- (1) ผู้บริหารหรือผู้ถือหุ้นที่ได้รับเบี้ยประชุมเป็นครั้งคราว
- (2) คนทำงานของสถานประกอบการอื่นที่มาปฏิบัติงานประจำที่สถานประกอบการแห่งนี้
- (3) คนทำงานที่รับงานไปทำที่บ้านแล้วนำมาส่งโดยไม่ได้ลงทุนซื้อวัสดุ อุปกรณ์ (หรือถ้ามีการใช้เครื่องมือส่วนตัวเล็กน้อยได้ เช่น มีด เข็ม ค้าย)
- (4) คนงานที่ทำงานเป็นระยะเวลาสั้น เช่น ลาไปราชการทหาร
- (5) คนที่สถานประกอบการจ้างมาทำงานเฉพาะอย่างเป็นประจำ เช่น กรรมกรที่จ้างมาขนของ พนักงานเดินตลาดหรือตัวแทนขายที่ไม่มีเงินเดือนประจำ

## 8. ค่าตอบแทนแรงงาน

### 8.1 ค่าจ้าง เงินเดือน

หมายถึง เงินที่นายจ้างหรือสถานประกอบการจ่ายให้ลูกจ้าง ในระหว่างเดือนมกราคม - เดือนธันวาคม 2549 (ก่อนหักภาษีเงินได้บุคคลธรรมดา เงินสมทบกองทุนประกันสังคมในส่วนที่ลูกจ้างต้องจ่ายค่าประกันชีวิต และรายจ่ายอื่น ๆ ของลูกจ้าง) ตามข้อตกลงการจ้างแรงงาน โดยอาจจ่ายตามเงื่อนไขของระยะเวลาหรือจ่ายตามปริมาณงาน

### 8.2 ค่าล่วงเวลา โบนัส เงินรางวัลพิเศษ เงินเพิ่มค่าครองชีพ ค่านายหน้า

หมายถึง เงินนอกเหนือจากค่าจ้าง เงินเดือน ที่สถานประกอบการจ่ายให้แก่ลูกจ้างเป็นค่าตอบแทนในการทำงาน

### 8.3 สวัสดิการและผลประโยชน์ตอบแทนอื่น ๆ

หมายถึง ผลประโยชน์ตอบแทนแรงงานที่นายจ้างหรือสถานประกอบการจ่าย หรือบริการให้แก่ลูกจ้าง ได้แก่ ค่าตอบแทนแรงงานที่จ่ายเป็นสิ่งของหรือผลผลิต และสวัสดิการที่นายจ้างจัดหาหรือบริการลูกจ้าง เช่น อาหาร เครื่องดื่ม บ้านพักคนงาน ค่าเช่าบ้าน ค่าซ่อมแซมที่อยู่อาศัย ค่ารักษาพยาบาล บริการดูแลบุตร พาหนะรับส่งมาทำงาน บันเทิงหรือนันทนาการต่าง ๆ ที่จัดให้ลูกจ้าง เป็นต้น **ทั้งนี้ไม่รวมเสื้อผ้า เครื่องแบบที่ใช้เฉพาะในการปฏิบัติงาน (ค่าเสื้อผ้า เครื่องแบบ ที่ใช้เฉพาะในการปฏิบัติงาน ถือเป็นค่าใช้จ่ายอื่น ๆ ของสถานประกอบการ)**

#### 8.4 เงินที่สถานประกอบการจ่ายสมทบเข้ากองทุนเพื่อการประกันสังคม ฯลฯ

หมายถึง เงินที่สถานประกอบการจ่ายสมทบเข้ากองทุนเพื่อการประกันสังคมของทั้งรัฐบาลและเอกชน เพื่อมิให้ลูกจ้างได้รับความเดือดร้อนเมื่อต้องขาดรายได้ไปบางส่วนหรือทั้งหมด อันเนื่องมาจากการเจ็บป่วย หรือประสบอันตรายทั้งในและนอกเวลาทำงาน การคลอดบุตร ทูพพลภาพ การว่างงาน ชราภาพ และเสียชีวิต เงินดังกล่าว เช่น เงินสมทบกองทุนประกันสังคม กองทุนเงินทดแทน กองทุนสำรองเลี้ยงชีพ เป็นต้น

#### 9. ค่าซื้อวัตถุดิบและวัสดุประกอบที่ใช้ในการผลิต

หมายถึง มูลค่าของวัตถุดิบและส่วนประกอบที่สถานประกอบการจัดซื้อ หรือได้รับมาจากสำนักงานใหญ่ ในระหว่างเดือนมกราคม - เดือนธันวาคม 2549 เพื่อใช้ในการผลิตโดยสถานประกอบการเอง หรือจ้างสถานประกอบการอื่นหรือผู้อื่นทำการผลิต มูลค่าดังกล่าวเป็นมูลค่าที่นำส่งถึงสถานประกอบการ ซึ่งรวมค่าภาษีขาเข้า ค่าขนส่ง ค่าประกันภัย ค่าบรรจุหีบห่อ เป็นต้น

#### 10. ค่าเชื้อเพลิง

หมายถึง มูลค่าของเชื้อเพลิงทุกชนิดที่ซื้อเข้ามา เพื่อใช้เป็นเชื้อเพลิงสำหรับพลังงานและความร้อน ไม่รวมเชื้อเพลิงที่เป็นส่วนประกอบของผลิตภัณฑ์ หรือที่ใช้ในการผลิตกระแสไฟฟ้า หรือเชื้อเพลิงที่ได้จากผลพลอยได้ของกิจกรรมการผลิต เช่น จี๊เสื่อย เป็นต้น

#### 11. ค่าไฟฟ้าที่ใช้ในการผลิต

คือ มูลค่าไฟฟ้าทั้งหมดที่สถานประกอบการซื้อระหว่างเดือนมกราคม-เดือนธันวาคม 2549 รวมทั้งค่าไฟฟ้าที่ได้รับจากหน่วยพลังงานของสถานประกอบการอื่นแต่อยู่ในเครือข่ายกัน โดยจะต้องประมาณมูลค่าเหมือนกับการซื้อขายโดยปกติ

#### 12. ค่าใช้จ่ายในการบำรุงรักษาและซ่อมแซมเครื่องจักร เครื่องมือฯ

หมายถึง มูลค่าของค่าใช้จ่ายทั้งหมดที่ใช้ในการซ่อมแซมและบำรุงอาคาร และสินทรัพย์ถาวรอื่น เพื่อให้อยู่ในสภาพที่ดีใช้งานต่อไปได้ ทั้งนี้ให้รวมค่าใช้จ่ายในการบำรุงรักษา ซ่อมแซมที่จัดทำโดยสถานประกอบการที่อยู่ในเครือข่ายกันและให้ประมาณมูลค่าในการซ่อมแซมเหมือนกับการว่าจ้างสถานประกอบการอื่นหรือผู้อื่น

#### 13. ค่าซื้อสินค้าที่ซื้อมาจำหน่ายในสภาพเดิม

หมายถึง มูลค่าในการซื้อสินค้าเพื่อนำมาจำหน่ายในสภาพเดิม โดยไม่มีการเปลี่ยนแปลงสภาพ

#### 14. ค่าจ้างเหมาจ่ายให้สถานประกอบการอื่นผลิตสินค้าให้ โดยสถานประกอบการจัดหาวัสดุให้

หมายถึง จำนวนเงินที่จ่ายเป็นค่าจ้างให้กับสถานประกอบการอื่น เพื่อทำการผลิตสินค้า โดยวัตถุดิบและส่วนประกอบในการผลิตเป็นของสถานประกอบการผู้จ้าง

#### 15. มูลค่าสินค้า วัตถุดิบและวัสดุประกอบฯ คงเหลือ

หมายถึง มูลค่าของสินค้า วัตถุดิบและวัสดุประกอบฯ ของสถานประกอบการที่ยังคงเหลืออยู่ โดยไม่คำนึงว่าจะเก็บไว้ ณ ที่ใดก็ตาม

**มูลค่าคงเหลือต้นปี** คือ มูลค่าของสินค้า วัตถุดิบและวัสดุประกอบฯ ที่เหลือมาจากปีก่อน  
เมื่อ 1 มกราคม 2549

**มูลค่าคงเหลือปลายปี** คือ มูลค่าของสินค้า วัตถุดิบและวัสดุประกอบฯ ที่เหลืออยู่เมื่อ 31 ธันวาคม 2549

#### 16. ส่วนเปลี่ยนแปลงมูลค่าสินค้า วัตถุดิบและวัสดุประกอบฯ คงเหลือ

หมายถึง ผลต่างระหว่างมูลค่าคงเหลือปลายปีและมูลค่าคงเหลือต้นปี (มูลค่าปลายปี – มูลค่าต้นปี)

#### 17. ค่าใช้จ่ายอื่น ๆ ของสถานประกอบการ

หมายถึง ค่าใช้จ่ายในการดำเนินกิจการต่าง ๆ ของสถานประกอบการ เช่น ค่าเช่าที่ดิน ค่าเช่าอาคาร และที่ดินฯ ค่าเสื่อมราคาสินทรัพย์ถาวรทุกประเภท ค่าน้ำประปา ค่าไฟฟ้า ค่าไปรษณีย์ ค่าโทรศัพท์ ค่าทำบัญชี ค่าปรึกษา ค่าดอกเบี้ยจ่าย หนี้สูญ ค่าภาษี ค่าโฆษณา ค่านายหน้า และอื่น ๆ เป็นต้น

#### 18. มูลค่าขายผลผลิต

หมายถึง มูลค่าการจำหน่ายผลิตภัณฑ์ที่สถานประกอบการผลิตขึ้นเองและ/หรือที่สถานประกอบการอื่นผลิตให้ โดยสถานประกอบการเป็นผู้จ่ายค่าวัสดุ และวัสดุประกอบที่ใช้ในการผลิตในระหว่างเดือนมกราคม - เดือนธันวาคม 2549 ทั้งนี้ให้รวมมูลค่าผลผลิตที่สถานประกอบการผลิตเพื่อใช้เอง หรือให้คนทำงาน เป็นส่วนหนึ่งของค่าตอบแทนแรงงาน ผลผลิตที่จัดส่งให้สำนักงานใหญ่ สำนักงานสาขา หรือสำนักงานขายของโรงงาน และรายรับจากการขายผลพลอยได้และเศษวัสดุ

#### 19. รายรับจากการขายสินค้าที่ซื้อมาจำหน่ายในสภาพเดิม

หมายถึง จำนวนเงินที่สถานประกอบการได้รับจากการขายสินค้าที่ซื้อมาจำหน่าย โดยไม่มีการเปลี่ยนแปลงสภาพ

#### 20. ค่ารับจ้างเหมาทำการผลิตสินค้าให้สถานประกอบการอื่น โดยสถานประกอบการเป็นผู้จัดหาวัสดุให้

หมายถึง จำนวนเงินที่ได้รับจากผู้จ้างในการรับจ้างเหมาทำการผลิตสินค้า โดยผู้จ้างจัดหาวัสดุให้ ถ้าเป็นการรับจ้างเหมาผลิตสินค้าให้สถานประกอบการในเครือเดียวกัน ให้คิดค่าบริการในการผลิตตามราคาตลาด ถ้าประมาณไม่ได้ก็ให้คิดจากค่าใช้จ่ายต่าง ๆ ที่เกิดขึ้นจริง โดยไม่รวมค่าวัสดุที่ผู้จ้างจัดหามาให้

#### 21. รายรับจากการให้บริการ บำรุงรักษา ซ่อมแซมและติดตั้งให้แก่สถานประกอบการอื่น

หมายถึง จำนวนเงินที่สถานประกอบการได้รับจากการให้บริการ บำรุงรักษาซ่อมแซมและติดตั้งเครื่องจักรหรือโรงงานให้กับสถานประกอบการอื่นหรือลูกค้า สำหรับค่าบริการในการให้บริการแก่สถานประกอบการอื่นในเครือเดียวกัน ให้คิดมูลค่าการบริการ โดยรวมค่าแรงงาน ค่าดำเนินการ และค่าวัสดุที่ใช้ในการให้บริการ

#### 22. รายรับอื่น ๆ

หมายถึงมูลค่ารายรับอื่น ๆ ของสถานประกอบการ เช่น รายรับจากการขายกากของเสีย หรือวัสดุเหลือใช้ของสถานประกอบการและค่าขายกระแสไฟฟ้า เป็นต้น

### 23. สินทรัพย์ถาวร

หมายถึง สินทรัพย์ที่ปกติมีอายุการใช้งานมากกว่า 1 ปีขึ้นไป เช่น ที่ดิน อาคาร สิ่งก่อสร้าง เครื่องจักร ยานพาหนะ เป็นต้น รวมถึงส่วนเพิ่มเติม คัดแปลง ปรับปรุง เพื่อยืดอายุการใช้งานหรือเพิ่มประสิทธิภาพ มูลค่าของสินทรัพย์เหล่านี้ ต้องคิดเป็นมูลค่าของสินทรัพย์ถาวรใหม่

สินทรัพย์ถาวร แบ่งออกเป็น

- ที่ดิน
- อาคาร และสิ่งก่อสร้าง
- เครื่องจักร และเครื่องมือ ฯลฯ เช่น เครื่องกำเนิดไฟฟ้า เครื่องมือที่ใช้ในงานโลหะ หรือเหมืองแร่ เครื่องมือก่อสร้าง เครื่องมือที่ใช้ในงานอุตสาหกรรม เช่น รถเครน เครื่องยกและอื่น ๆ ที่คล้ายคลึงกัน เป็นต้น
- ยานพาหนะ ได้แก่ รถยนต์ แทรกเตอร์ รถบรรทุก เป็นต้น
- เครื่องใช้ในสำนักงาน (ครุภัณฑ์) ได้แก่ เครื่องคอมพิวเตอร์ เครื่องคำนวณ เฟอร์นิเจอร์ เครื่องตกแต่งสำนักงาน เป็นต้น
- สินทรัพย์ถาวรอื่น ๆ เช่น ซอฟต์แวร์ ลิขสิทธิ์ สิทธิบัตร เป็นต้น

### 24. มูลค่าสินทรัพย์ถาวรที่ซื้อหรือผลิตขึ้นใช้เองระหว่างปี

หมายถึง สินทรัพย์ถาวรที่สถานประกอบการซื้อมาเพิ่มเติมหรือผลิตขึ้นใช้เอง ระหว่างเดือนมกราคม - เดือนธันวาคม 2549

■ **สินทรัพย์ถาวรใหม่** หมายถึง สินทรัพย์ถาวรที่ยังไม่เคยถูกใช้ภายในประเทศมาก่อนที่สถานประกอบการจะซื้อมา โดยไม่คำนึงว่าสินทรัพย์ถาวรนั้นจะถูกใช้ในต่างประเทศมาก่อนหรือไม่

■ **สินทรัพย์ถาวรที่ผลิตขึ้นใช้เอง** หมายถึง ค่าใช้จ่ายทั้งหมดที่ใช้ในการสร้างหรือผลิตสินทรัพย์ถาวรขึ้นเพื่อใช้งานในสถานประกอบการ และที่ใช้ในการซ่อมแซมใหญ่ที่สามารถเพิ่มประสิทธิภาพการทำงานหรือยืดอายุการใช้งานของสินทรัพย์ถาวรนั้น ค่าใช้จ่ายดังกล่าว ได้แก่ ค่าแรงงาน ค่าวัสดุ เป็นต้น

### 25. มูลค่าสินทรัพย์ถาวรที่ขายระหว่างปี

หมายถึง มูลค่าตามราคาขายสินทรัพย์ถาวรที่ขายไประหว่าง เดือนมกราคม - เดือนธันวาคม 2549 รวมถึงมูลค่าสินทรัพย์ถาวรที่ใช้แล้วและได้นำไปแลกเปลี่ยนเป็นสินทรัพย์ใหม่โดยการจ่ายเงินเพิ่มขึ้นให้ถือว่าราคาสินทรัพย์เดิม คือ มูลค่าขายสินทรัพย์ถาวรที่ใช้แล้ว และราคาสินทรัพย์เดิมบวกจำนวนเงินที่จ่ายเพิ่ม เป็นมูลค่าซื้อสินทรัพย์ถาวรใหม่ การบันทึกมูลค่าสินทรัพย์ถาวรที่ขายระหว่างปี ให้บันทึกตามราคาที่ได้จริง

### 26. ค่าโอนกรรมสิทธิ์

หมายถึง มูลค่าของค่าใช้จ่ายในการโอนสิทธิครอบครองสินทรัพย์ ระหว่างเจ้าของสินทรัพย์นั้นให้กับบุคคลอื่น

### 27. มูลค่าเพิ่ม

คำนวณโดย : มูลค่าเพิ่ม = มูลค่าผลผลิต - ค่าใช้จ่ายขั้นกลาง

**มูลค่าผลผลิต** หมายถึง รายรับของสถานประกอบการในรอบปี 2549 ซึ่งได้แก่

- (1) มูลค่าขายผลผลิต
- (2) รายรับจากการขายสินค้าที่ซื้อมาจำหน่ายในสภาพเดิม
- (3) รายรับจากการรับจ้างเหมาทำการผลิตสินค้าให้สถานประกอบการอื่น โดยสถานประกอบการจัดหาวัสดุให้



- (4) รายรับจากการให้บริการ บำรุงรักษา ซ่อมแซม และติดตั้ง ให้แก่สถานประกอบการอื่น
- (5) รายรับจากการให้เช่าอาคาร อาคารพร้อมที่ดิน ยานพาหนะ เครื่องจักรและอุปกรณ์ฯ และ

รายรับอื่น ๆ

- (6) ส่วนเปลี่ยนแปลงมูลค่าสินค้าคงเหลือ

ค่าใช้จ่ายชั้นกลาง หมายถึง รายจ่ายที่ใช้ในการดำเนินการในขบวนการผลิตของสถานประกอบการในรอบปี 2549 ซึ่งได้แก่

- (1) ค่าซื้อวัตถุดิบ และวัสดุประกอบที่ใช้ในการผลิต
- (2) ค่าใช้จ่ายในการผลิต
- (3) ค่าซื้อสินค้าที่ซื้อมาจำหน่ายในสภาพเดิม
- (4) ค่าจ้างเหมาจ่ายให้สถานประกอบการอื่นผลิตสินค้าให้
- (5) ค่าใช้จ่ายในการขาย ของสถานประกอบการ (ค่าโฆษณา ค่าขนส่งสินค้าที่ขาย ค่านายหน้า

ค่าประกันภัย ค่าใช้จ่ายอื่น ๆ)

(6) ค่าใช้จ่ายในการบริหารและดำเนินงานของสถานประกอบการ (ค่าใช้จ่ายอื่น ๆ ในการดำเนินกิจการ หักด้วยค่าเช่าที่ดิน ดอกเบี้ยจ่าย หนี้สูญ ขาดทุนจากการเปลี่ยนแปลงอัตราแลกเปลี่ยนฯ)

- (7) ส่วนเปลี่ยนแปลงมูลค่าวัตถุดิบและวัสดุประกอบฯ คงเหลือ

# คณะผู้จัดทำ CD - ROM

หน่วยงานเจ้าของเรื่อง

สำนักงานสถิติจังหวัดขอนแก่น

โทร. 0 4324 6639

หน่วยงานผลิตและออกแบบ

กลุ่มบูรณาการข้อมูลสถิติ

สำนักสถิติพยากรณ์

โทร. 0 2143 1326

