

๑๕๘๗ ๙๗๘-๙๗๔-๑๑-๒๙๙๖-๖

สำมะโนอุตสาหกรรม พ.ศ.๒๕๕๐

จังหวัดนครราชสีมา

๒๕๕๐



THE 2007 INDUSTRIAL CENSUS NAKHON RATCHASIMA PROVINCE



E1005F5000000P48B1

สำนักงานสถิติจังหวัดนครราชสีมา

สำนักงานสถิติแห่งชาติ

กระทรวงเทคโนโลยีสารสนเทศและการสื่อสาร

NAKHON RATCHASIMA PROVINCIAL STATISTICAL OFFICE

NATIONAL STATISTICAL OFFICE

MINISTRY OF INFORMATION AND COMMUNICATION



5
550

คำนำ
บทสรุปสำหรับผู้บริหาร
สารบัญตาราง

บทที่ 1 บทนำ

- * ความเป็นมา
- * วัตถุประสงค์
- * ขอบข่ายและคุ้มครอง
- * คาบเวลาอ้างอิง
- * รายการข้อมูลที่เก็บรวบรวม
- * ประโยชน์ของข้อมูล

บทที่ 2 สรุปข้อมูลที่สำคัญ

- * ข้อมูลทั่วไปของสถานประกอบการอุตสาหกรรมการผลิต
- * ข้อมูลสถิติที่สำคัญ จำแนกตามขนาดของสถานประกอบการและหมวดอุตสาหกรรม

สารบัญตารางสถิติ

- * ภาค 1 ข้อมูลทั่วไปของสถานประกอบการ
 - * ตอนที่ 1 จำแนกตามอำเภอ
 - * ตอนที่ 2 จำแนกตามขนาดของสถานประกอบการ
 - * ตอนที่ 3 จำแนกตามหมวดอุตสาหกรรม
- * ภาค 2 ข้อมูลการดำเนินงานกิจการของสถานประกอบการ
 - * ตอนที่ 1 จำแนกตามขนาดของสถานประกอบการ
 - * ตอนที่ 2 จำแนกตามหมวดอุตสาหกรรม

ภาคผนวก

- * ภาคผนวก ก ระเบียบวิธี
- * ภาคผนวก ข คำนิยาม

คณะผู้จัดทำ CD-ROM
หน่วยงานที่เผยแพร่

ตารางสถิติในรูปแบบ Format Excel

- * ภาค 1 ข้อมูลทั่วไปของสถานประกอบการ
 - * ตอนที่ 1 จำแนกตามอำเภอ
 - * ตอนที่ 2 จำแนกตามขนาดของสถานประกอบการ
 - * ตอนที่ 3 จำแนกตามประเภทอุตสาหกรรม
- * ภาค 2 ข้อมูลการดำเนินงานกิจการของสถานประกอบการ
 - * ตอนที่ 1 จำแนกตามขนาดของสถานประกอบการ
 - * ตอนที่ 2 จำแนกตามประเภทอุตสาหกรรม

หน่วยงานที่เผยแพร่

สำนักสถิติพยากรณ์
สำนักงานสถิติแห่งชาติ
ถนนหลานหลวง เขตป้อมปราบศัตรูพ่าย กทม. 10100
โทรศัพท์ 0 2281 0333 ต่อ 1413
โทรสาร 0 2281 6438
ไปรษณีย์อิเล็กทรอนิกส์ : binfopub@nso.go.th

หรือ

สำนักงานสถิติจังหวัดนครราชสีมา
อาคารศาลากลางจังหวัดชั้น 3
อำเภอเมือง จังหวัดนครราชสีมา 30000
โทร. 0 4424 2985
โทรสาร 0 4425 6406
ไปรษณีย์อิเล็กทรอนิกส์: nkrat@nso.go.th

Distributed by

Statistical Forecasting Bureau,
National Statistical Office,
Lam Luang Rd., Bangkok 10100, THAILAND
Tel. : + 66 2281 0333 ext. 1413
Fax : + 66 2281 6438
E-mail: binfopub@nso.go.th
<http://www.nso.go.th>

Or

Nakhon Ratchasima Provincial Statistical Office
Nakhon Ratchasima Provincial Government Office Center (3rd Floor)
Muang , Nakhon Ratchasima 30000, Thailand
Tel. +66 4424 2985
Fax +66 4425 6406
Email: nkrat@nso.go.th
<http://nkrat.nso.go.th>

ปีที่จัดพิมพ์

2552

Published

2009

ISBN 978-974-11-2996-6

คำนำ

ข้อมูลสถิติอุตสาหกรรมการผลิต เป็นข้อมูลที่มีความสำคัญสำหรับการกำหนดนโยบายและวางแผนพัฒนาด้านเศรษฐกิจ และอุตสาหกรรมทั้งในระดับประเทศและระดับจังหวัด สำนักงานสถิติแห่งชาติ ซึ่งเป็นหน่วยงานที่รับผิดชอบในการจัดเก็บข้อมูลทั้งทางด้านเศรษฐกิจและสังคมของประเทศ จำเป็นจะต้องจัดหาข้อมูลสถิติที่เกี่ยวข้อง เพื่อให้ประเทศมีข้อมูลสถิติพื้นฐานที่สำคัญ และเพื่อให้สอดคล้องกับข้อเสนอแนะขององค์การสหประชาชาติที่เสนอแนะให้จัดทำสำมะโนทุก 10 ปี จึงกำหนดให้มีการจัดทำสำมะโนอุตสาหกรรมขึ้น ซึ่งเป็นการจัดทำครั้งที่ 3 ของประเทศไทย เพื่อให้ทุกภาคสามารถนำข้อมูลไปใช้ประโยชน์ กล่าวคือ ภาครัฐใช้ในการวางแผน กำหนดนโยบาย และทิศทางการพัฒนาเศรษฐกิจด้านอุตสาหกรรมการผลิต ทั้งในระดับประเทศและระดับท้องถิ่น การจัดทำแผนส่งเสริมวิสาหกิจขนาดกลางและขนาดย่อม (SMEs) ใช้ในการจัดทำบัญชีประชาชาติ ใช้ประกอบการพิจารณาจัดโครงสร้างพื้นฐาน เพื่อสนับสนุนและส่งเสริม อุตสาหกรรมการผลิตของประเทศได้อย่างมีประสิทธิภาพ สำหรับภาคเอกชนใช้เป็นเครื่องมือสำหรับผู้ประกอบการในการวางแผนธุรกิจ การตัดสินใจลงทุนขยายกิจการขยายสาขา การพิจารณาเปรียบเทียบกับกิจการอื่น ๆ การบริหารและควบคุมการดำเนินงานกิจการด้านต่าง ๆ ให้มีประสิทธิภาพยิ่งขึ้น และสุดท้ายภาคประชาชนใช้ในการพิจารณาประกอบการตัดสินใจเข้ามาลงทุน การศึกษาวิเคราะห์เชิงลึกเกี่ยวกับอุตสาหกรรมการผลิตที่อยู่ในความสนใจและเรื่องที่เกี่ยวข้อง

ในการจัดทำสำมะโนอุตสาหกรรมครั้งนี้ ได้ดำเนินการเก็บรวบรวมข้อมูลเป็น 2 ขั้นตอนคือ ขั้นการเก็บรวบรวมข้อมูลพื้นฐานของสถานประกอบการทุกประเภท และขั้นการเก็บรวบรวมข้อมูลรายละเอียด ซึ่งจะเก็บรวบรวมรายละเอียดเฉพาะการประกอบอุตสาหกรรมการผลิต

รายงานฉบับนี้ เป็นรายงานผลการเก็บรวบรวมข้อมูลรายละเอียดเกี่ยวกับการประกอบกิจการของสถานประกอบการ ซึ่งดำเนินการเก็บรวบรวมข้อมูลระหว่างเดือนกรกฎาคม - กันยายน 2550 ข้อมูลที่นำเสนอเป็นข้อมูลของสถานประกอบการที่มีคนทำงานตั้งแต่ 1 คนขึ้นไป ที่ประกอบอุตสาหกรรมการผลิตที่ตั้งอยู่ในเขตเทศบาล และนอกเขตเทศบาลของจังหวัดนครราชสีมา

สำนักงานสถิติแห่งชาติ ใคร่ขอขอบคุณผู้ประกอบการและผู้เกี่ยวข้องทุกฝ่ายที่ได้ให้ความร่วมมือในการให้ข้อมูลซึ่งเป็นผลให้การปฏิบัติงานครั้งนี้สำเร็จลุล่วงไปด้วยดี

สำนักงานสถิติจังหวัดนครราชสีมา

กันยายน 2551

บทสรุปสำหรับผู้บริหาร

ปัจจุบันโครงสร้างการผลิตของประเทศไทย ได้เปลี่ยนแปลงจากระบบเศรษฐกิจแบบเกษตรกรรมมาเป็นระบบเศรษฐกิจแบบอุตสาหกรรมมากขึ้นนอกจากจะมีอุตสาหกรรมใหม่ ๆ เกิดขึ้นจำนวนมากแล้ว ลักษณะการประกอบอุตสาหกรรมขนาดเล็กและอุตสาหกรรมในครัวเรือนก็มีบทบาทต่อการเจริญเติบโตทางเศรษฐกิจโดยรวมของประเทศมากขึ้น สำนักงานสถิติแห่งชาติในฐานะเป็นหน่วยงานที่รับผิดชอบในการเก็บรวบรวมข้อมูลทั้งทางด้านเศรษฐกิจและสังคมของประเทศ จึงกำหนดให้มีการจัดทำสำมะโนอุตสาหกรรม พ.ศ. 2550 ขึ้น ซึ่งนับเป็นครั้งที่ 3 ของประเทศไทยโดยครั้งแรกจัดทำในปี พ.ศ. 2507 และครั้งที่สอง ในปี พ.ศ. 2540 ในการจัดทำสำมะโนอุตสาหกรรมครั้งนี้ได้ดำเนินการเก็บรวบรวมข้อมูลเป็น 2 ขั้นตอน คือ ขั้นการเก็บรวบรวมข้อมูลพื้นฐานของสถานประกอบการทุกประเภท และขั้นการเก็บรวบรวมข้อมูลรายละเอียด ซึ่งจะเก็บรวบรวมรายละเอียดเฉพาะการประกอบอุตสาหกรรมการผลิต

สำหรับรายงานผลสำมะโนอุตสาหกรรม พ.ศ. 2550 ฉบับนี้เป็นผลการเก็บรวบรวมข้อมูลรายละเอียดเกี่ยวกับการประกอบกิจการของสถานประกอบการในปี 2549 ซึ่งดำเนินการเก็บรวบรวมข้อมูลระหว่างเดือนกรกฎาคม - กันยายน พ.ศ.2550 ข้อมูลที่น่าเสนอเป็นข้อมูลของสถานประกอบการที่มีคนทำงานตั้งแต่ 1 คนขึ้นไปที่ประกอบอุตสาหกรรมการผลิตที่ตั้งอยู่ในเขตเทศบาลและนอกเขตเทศบาลของจังหวัดนครราชสีมา ซึ่งสรุปได้ดังนี้

1. จำนวนสถานประกอบการ

สถานประกอบการอุตสาหกรรมการผลิตมีจำนวนทั้งสิ้น 7,894 สถานประกอบการ ส่วนใหญ่มีที่ตั้งอยู่ในเขตอำเภอเมืองคิดเป็นร้อยละ 19.2 จำแนกตามหมวดการผลิตสินค้า พบว่า สถานประกอบการส่วนใหญ่ร้อยละ 50.7 เป็นดำเนินการผลิตสินค้าในหมวดการผลิตผลิตภัณฑ์อาหารและเครื่องดื่ม รองลงมา ร้อยละ 16.8 ผลิตเครื่องแต่งกายรวมทั้งการตกแต่งและย้อมสีขนสัตว์ และร้อยละ 7.2 การผลิตผลิตภัณฑ์จากแร่โลหะ ส่วนที่เหลือกระจายไปตามหมวดการผลิตต่างๆ อีก 19 หมวดซึ่งมีจำนวนไม่แตกต่างกันมากนัก

แผนภูมิ ก ร้อยละของสถานประกอบการอุตสาหกรรมการผลิต จำแนกตามหมวดอุตสาหกรรม

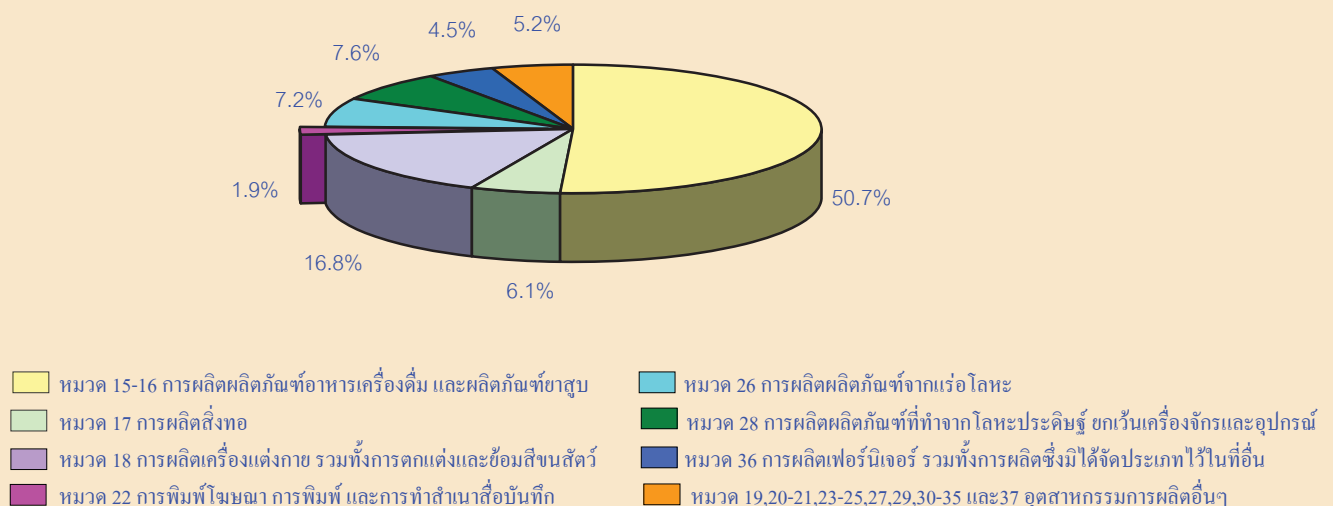

2. ขนาดของสถานประกอบการ

สถานประกอบการส่วนใหญ่มีพนักงานอยู่ระหว่าง 1-15 คน คิดเป็นร้อยละ 95.3 รองลงมา ได้แก่ สถานประกอบการที่มีพนักงานระหว่าง 16-25 คน และ 51-200 คน ซึ่งมีร้อยละที่เท่ากันคือ 1.2 สถานประกอบการที่มีพนักงานมากกว่า 200 คนขึ้นไป ร้อยละ 1.0 สถานประกอบการที่มีพนักงานระหว่าง 31-51 คน ร้อยละ 0.9 ส่วนสถานประกอบการที่มีพนักงาน 26-30 คน มีร้อยละ 0.4

แผนภูมิ ข จำนวนสถานประกอบการอุตสาหกรรมการผลิตจำแนกตามขนาดของสถานประกอบการ (จำนวนคนทำงาน)

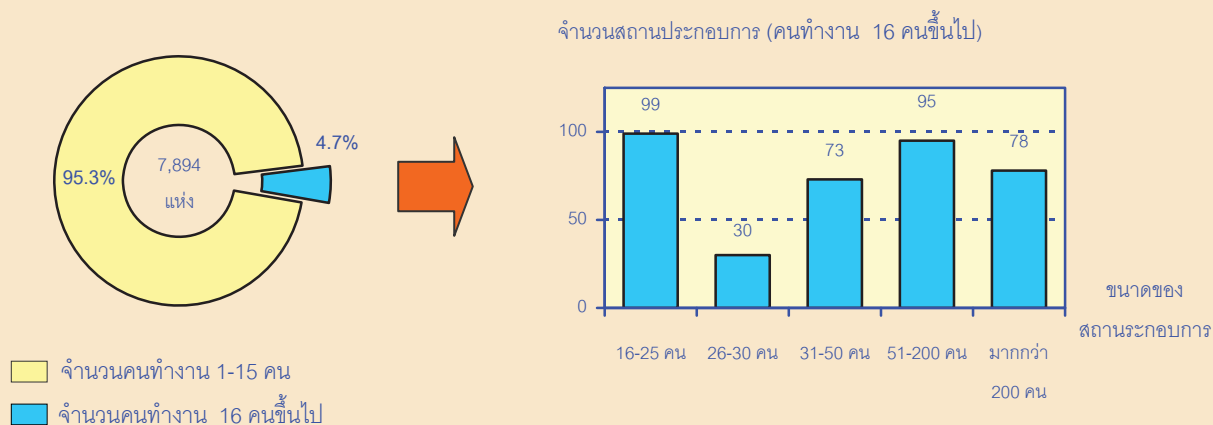

3. รูปแบบการจัดตั้งตามกฎหมาย

สถานประกอบการส่วนใหญ่มีการจัดตั้งเป็นส่วนบุคคล คิดเป็นร้อยละ 92.9 รองลงมา ได้แก่การจัดตั้งในรูปแบบบริษัทจำกัด บริษัทจำกัด(มหาชน) ร้อยละ 3.4 และการจัดตั้งในรูปแบบห้างหุ้นส่วนจำกัด ห้างหุ้นส่วนสามัญนิติบุคคล ร้อยละ 1.6 ที่เหลือได้แก่การจัดตั้งในรูปแบบส่วนราชการ รัฐวิสาหกิจ สหกรณ์ และการจัดตั้งในรูปแบบอื่นๆ ร้อยละ 2.1

แผนภูมิ ค ร้อยละของสถานประกอบการอุตสาหกรรมการผลิตจำแนกตามรูปแบบการจัดตั้งตามกฎหมาย

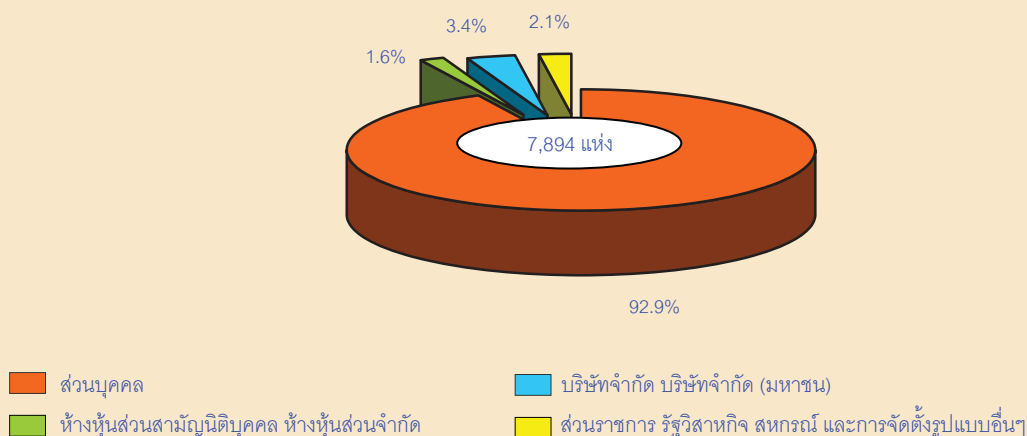

4. รูปแบบการจัดตั้งทางเศรษฐกิจ

สถานประกอบการอุตสาหกรรมมีการจัดตั้งในรูปแบบของสำนักงานแห่งเดียวเป็นส่วนใหญ่ คิดเป็นร้อยละ 98.7 ส่วนการจัดตั้งในรูปแบบของสำนักงานสาขา คิดเป็นร้อยละ 0.8 และการจัดตั้งในรูปแบบของสำนักงานใหญ่มีเพียง ร้อยละ 0.5

แผนภูมิ ง ร้อยละของสถานประกอบการอุตสาหกรรมการผลิตจำแนกตามรูปแบบการจัดตั้งทางเศรษฐกิจ

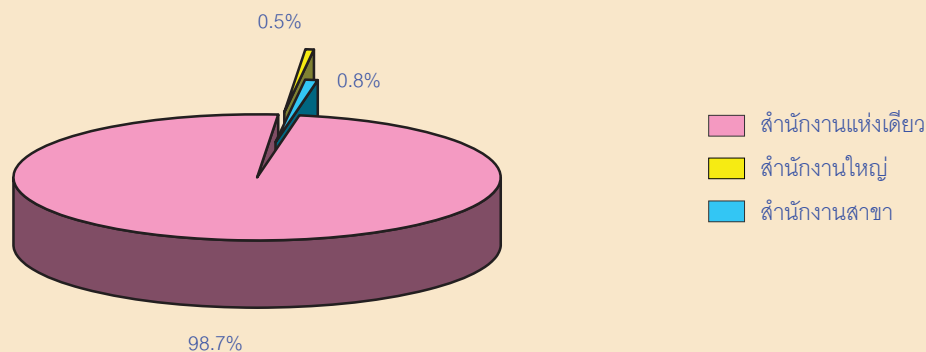

5. ระยะเวลาในการดำเนินงาน

สถานประกอบการอุตสาหกรรมส่วนใหญ่เปิดดำเนินการอยู่ในช่วง 5-9 ปี คิดเป็นร้อยละ 34.2 รองลงมาคือ เปิดดำเนินการน้อยกว่า 5 ปี ร้อยละ 30.2 และเปิดดำเนินการอยู่ในช่วง 10-19 ปี ร้อยละ 27.9 ส่วนที่เหลือคือ เปิดดำเนินการตั้งแต่ 20 ปีขึ้นไป คิดเป็นร้อยละ 7.7

แผนภูมิ จ ร้อยละของสถานประกอบการอุตสาหกรรมการผลิตจำแนกตามระยะเวลาในการดำเนินงาน

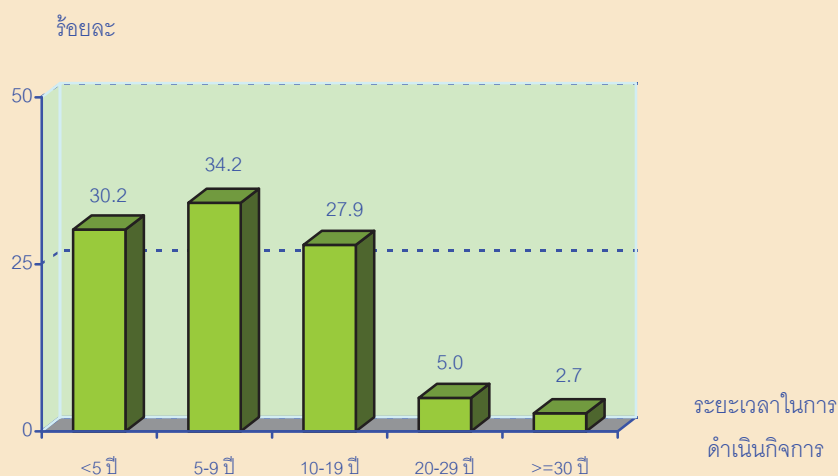

6. ทุนจดทะเบียน

สถานประกอบการอุตสาหกรรมการผลิตร้อยละ 95.8 ดำเนินกิจการแบบส่วนบุคคลไม่มีทุนจดทะเบียน ส่วนสถานประกอบการที่จดทะเบียนเป็นนิติบุคคลและมีทุนจดทะเบียน มีเพียงร้อยละ 4.2 โดยที่มูลค่าของทุนจดทะเบียนส่วนใหญ่อยู่ระหว่าง 1-99 ล้านบาท คิดเป็นร้อยละ 69.7 รองลงมาคือมูลค่าทุนจดทะเบียนที่น้อยกว่า 1 ล้านบาท คิดเป็นร้อยละ 19.2 และมูลค่าทุนจดทะเบียนระหว่าง 100-199 ล้านบาท คิดเป็นร้อยละ 4.5

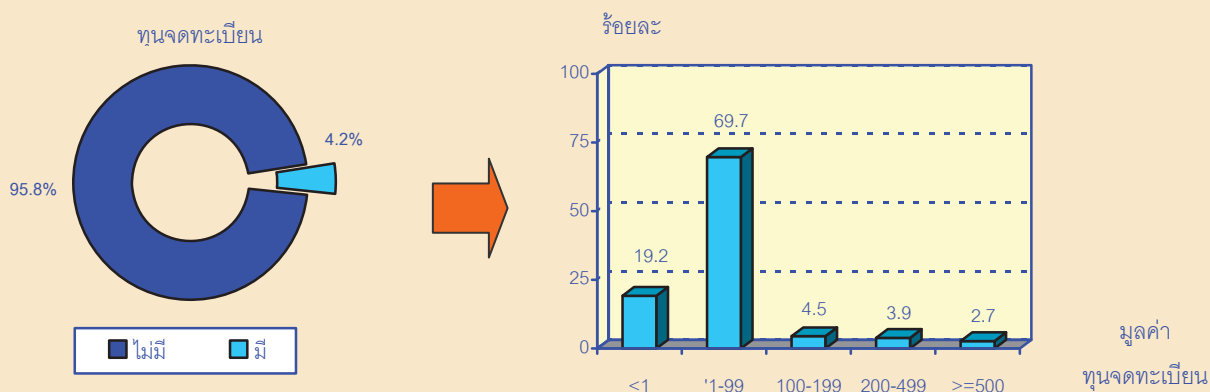

7. จำนวนคนทำงาน และลูกจ้าง

จำนวนคนทำงานในสถานประกอบการอุตสาหกรรม มีจำนวนทั้งสิ้น 107,361 คน ส่วนใหญ่อยู่ในสถานประกอบการที่มีจำนวนคนทำงานมากกว่า 200 คน คิดเป็นร้อยละ 70.1 รองลงมาได้แก่ สถานประกอบการที่มีจำนวนคนทำงานระหว่าง 1-15 คน คิดเป็นร้อยละ 15.3 และสถานประกอบการที่มีจำนวนคนทำงานระหว่าง 51-200 คน คิดเป็นร้อยละ 9.4

จำนวนลูกจ้างในสถานประกอบการอุตสาหกรรม มีจำนวนทั้งสิ้น 97,596 คน ส่วนใหญ่เป็นลูกจ้างที่อยู่ในสถานประกอบการที่มีจำนวนคนทำงานมากกว่า 200 คน จำนวน คิดเป็นร้อยละ 77.0 รองลงมาได้แก่ สถานประกอบการเล็กที่มีจำนวนคนทำงานระหว่าง 51-200 คน คิดเป็นร้อยละ 10.3 และสถานประกอบการที่มีจำนวนคนทำงานระหว่าง 1-15 คน คิดเป็นร้อยละ 7.1

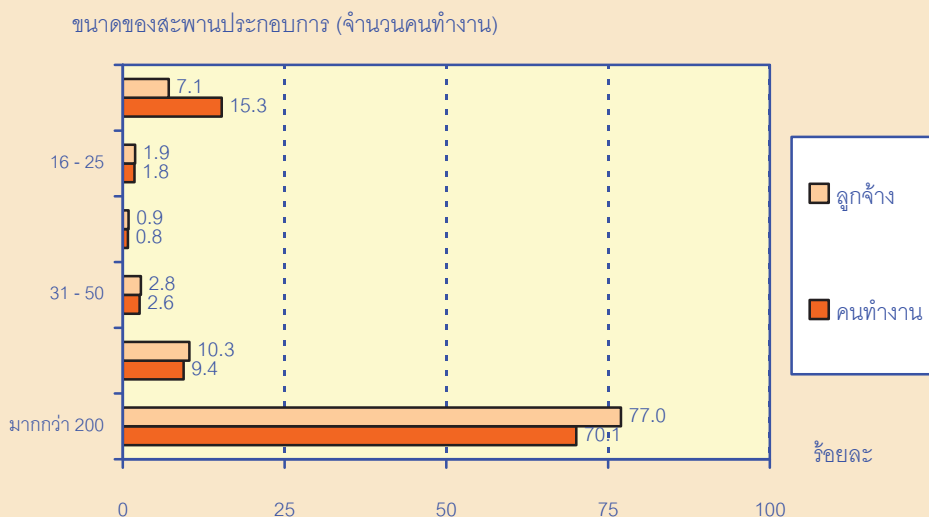

8. ค่าตอบแทนแรงงาน

ค่าตอบแทนแรงงานของสถานประกอบการอุตสาหกรรม คิดเป็นมูลค่ารวมทั้งสิ้น 9,231.8 ล้านบาท (เฉลี่ย 94,592.5 บาทต่อคนต่อปี) หากพิจารณาตามหมวดการผลิต พบว่า หมวดการผลิตผลิตภัณฑ์อาหารและเครื่องดื่มและยาสูบ มีส่วนแบ่งของค่าตอบแทนแรงงานมากที่สุด คิดเป็นร้อยละ 17.1 รองลงมาคือหมวดการผลิตอุปกรณ์และเครื่องอุปกรณ์วิทยุ โทรทัศน์ และการสื่อสาร ร้อยละ 15.9 และหมวดการผลิตสิ่งทอ ร้อยละ 10.2

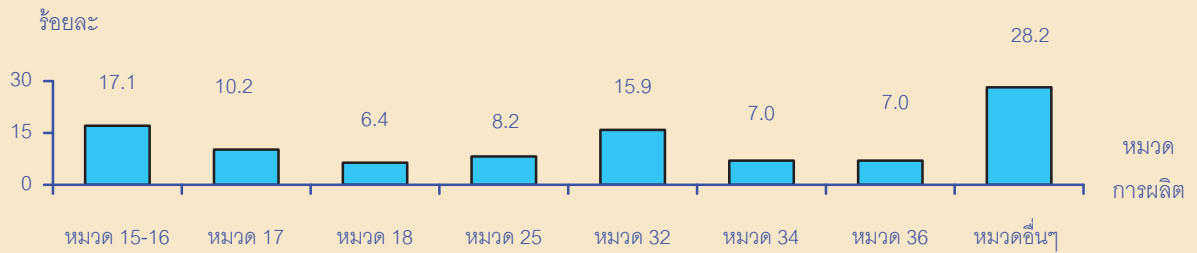

หมวด 15-16 การผลิตผลิตภัณฑ์อาหารเครื่องดื่ม และผลิตภัณฑ์ยาสูบ
หมวด 17 การผลิตสิ่งทอ
หมวด 18 การผลิตเครื่องแต่งกาย รวมทั้งการตกแต่งและซ่อมสีขนสัตว์
หมวด 25 การผลิตผลิตภัณฑ์ยางและพลาสติก

หมวด 32 การผลิตอุปกรณ์และเครื่องอุปกรณ์วิทยุ โทรทัศน์และการสื่อสาร
หมวด 34 การผลิตยานยนต์ รถพ่วงและรถกึ่งรถพ่วง
หมวด 36 การผลิตเฟอร์นิเจอร์ รวมทั้งการผลิตซึ่งมิได้จัดประเภทไว้ในที่อื่น
หมวด 19,2-24,26-31,33-35 และ37 อุตสาหกรรมการผลิตอื่นๆ

สารบัญตาราง

- ตาราง ก จำนวนและร้อยละของสถานประกอบการอุตสาหกรรมการผลิต
จำแนกตามอำเภอ
- ตาราง ข จำนวนและร้อยละของสถานประกอบการอุตสาหกรรมการผลิต
จำแนกตามลักษณะของสถานประกอบการ
- ตาราง ค จำนวนและร้อยละของสถานประกอบการอุตสาหกรรมการผลิต
จำแนกตามหมวดอุตสาหกรรม
- ตาราง ง จำนวนและร้อยละของพนักงาน ลูกจ้าง และค่าตอบแทนแรงงาน
จำแนกตามขนาดของสถานประกอบการ และหมวดอุตสาหกรรม
- ตาราง จ มูลค่าผลผลิต และมูลค่าเพิ่มของสถานประกอบการอุตสาหกรรมการผลิต
จำแนกตามขนาดของสถานประกอบการ และหมวดอุตสาหกรรม
- ตาราง ฉ มูลค่าผลผลิต และมูลค่าเพิ่มเฉลี่ยต่อสถานประกอบการ และต่อพนักงาน
จำแนกตาม ขนาดของสถานประกอบการ และหมวดอุตสาหกรรม

บทที่ 1

บทนำ

1.1 ความเป็นมา

สำนักงานสถิติแห่งชาติได้จัดทำสำมะโนอุตสาหกรรมขึ้นเป็นครั้งแรกในปี 2507 และครั้งที่ 2 ในปี 2540 มีวัตถุประสงค์เพื่อเก็บรวบรวมข้อมูลเกี่ยวกับจำนวน และลักษณะที่สำคัญของสถานประกอบการ อุตสาหกรรมการผลิตทุกขนาดทั่วประเทศเพื่อใช้ประกอบในการกำหนดนโยบาย และวางแผนพัฒนาการลงทุน และปรับปรุงกิจการอุตสาหกรรมการผลิตทั้งในภาครัฐและเอกชน

ในปัจจุบันโครงสร้างการผลิตของประเทศ ได้เปลี่ยนแปลงจากระบบเศรษฐกิจแบบเกษตรกรรมมาเป็นระบบเศรษฐกิจแบบอุตสาหกรรมมากขึ้น นอกจากนี้จะมีอุตสาหกรรมใหม่ๆ เกิดขึ้นจำนวนมากแล้ว ลักษณะการประกอบอุตสาหกรรมขนาดเล็ก และอุตสาหกรรมในครัวเรือนก็มีบทบาทต่อการเจริญเติบโตทางเศรษฐกิจโดยรวมของประเทศมากขึ้น ดังนั้นข้อมูลโครงสร้างพื้นฐานเกี่ยวกับการประกอบอุตสาหกรรมการผลิตจึงมีความสำคัญสำหรับการกำหนดนโยบายและวางแผนพัฒนาด้านเศรษฐกิจและอุตสาหกรรม ทั้งระดับประเทศ และระดับจังหวัดทำให้ความต้องการใช้ข้อมูลดังกล่าวเพิ่มมากขึ้น ทั้งในภาครัฐบาลและเอกชน สำนักงานสถิติแห่งชาติ ซึ่งเป็นหน่วยงานที่รับผิดชอบในการจัดเก็บข้อมูลทั้งทางด้านเศรษฐกิจและสังคมของประเทศ จำเป็นจะต้องจัดทำข้อมูลสถิติที่เกี่ยวข้องในเรื่องนี้เพื่อให้สอดคล้องกับข้อเสนอแนะขององค์การสหประชาชาติ ที่เสนอแนะให้จัดทำสำมะโนทุก 10 ปี สำนักงานสถิติแห่งชาติ จึงกำหนดให้มีการจัดทำสำมะโนอุตสาหกรรม พ.ศ. 2550 ขึ้น ซึ่งเป็นการจัดทำสำมะโนอุตสาหกรรม ครั้งที่ 3 ของประเทศไทย โดยกำหนดแผนเน้นการเก็บรวบรวมข้อมูลเป็น 2 ขั้นตอน คือ ขั้นการเก็บรวบรวมข้อมูลพื้นฐานของสถานประกอบการทุกประเภท และขั้นการเก็บรวบรวมข้อมูลรายละเอียด ซึ่งจะเก็บรวบรวมรายละเอียดเฉพาะการประกอบอุตสาหกรรมการผลิต

1.2 วัตถุประสงค์

1.2.1 เพื่อเก็บรวบรวมข้อมูลที่สำคัญทางด้านอุตสาหกรรมการผลิต เช่น จำนวนสถานประกอบการ ประเภทอุตสาหกรรม จำนวนคนทำงาน ลูกจ้าง ค่าตอบแทนแรงงาน มูลค่าซื้อวัตถุดิบและวัสดุประกอบในการผลิตและค่าใช้จ่ายในการดำเนินงานของสถานประกอบการ มูลค่าขายผลผลิต และรายรับของสถานประกอบการ ผลิตภัณฑ์และวัตถุดิบคงเหลือรวมทั้งมูลค่าสินทรัพย์ถาวรของสถานประกอบการ เป็นต้น ข้อมูลเหล่านี้จะเป็นประโยชน์สำหรับภาครัฐใช้พิจารณาประกอบการกำหนดนโยบายเพื่อพัฒนาและส่งเสริมการลงทุนในภาคอุตสาหกรรมผลิตของประเทศ

1.2.2 เพื่อใช้ในการจัดทำบัญชีประชาชาติ และสร้างตารางบัญชีการผลิตและผลผลิตของประเทศ

1.3 ขอบข่ายและคัมรวม

ขอบข่ายในการเก็บรวบรวมข้อมูล ได้แก่ สถานประกอบการที่ดำเนินกิจกรรมเกี่ยวกับการผลิตตามการจัดประเภทอุตสาหกรรมตามกิจกรรมทางเศรษฐกิจทุกประเภทตามมาตรฐานสากล (International Standard Industrial Classification of all Economic Activities : ISIC Rev.3.0)

คัมรวม สถานประกอบการอุตสาหกรรมการผลิตที่มีคนทำงานตั้งแต่ 1 คน ขึ้นไปที่ตั้งอยู่ในเขตเทศบาลและนอกเขตเทศบาลของจังหวัดนครราชสีมา

1.4 คาบเวลาอ้างอิง

ข้อมูลเกี่ยวกับจำนวนและลักษณะต่างๆ ของสถานประกอบการที่เก็บรวบรวมเป็นข้อมูลของสถานประกอบการที่ดำเนินกิจการในรอบ 12 เดือน (การดำเนินกิจการระหว่าง 1 มกราคม ถึง 31 ธันวาคม 2549)

1.5 รายการข้อมูลที่เก็บรวบรวม

1.5.1 ข้อมูลทั่วไปของสถานประกอบการ ได้แก่ ชื่อ ที่ตั้ง และสถานที่ติดต่อของสถานประกอบการ รูปแบบการจัดตั้งตามกฎหมายรูปแบบการจัดตั้งทางเศรษฐกิจการมีต่างประเทศร่วมลงทุนหรือถือหุ้นเป็นต้น

1.5.2 คนทำงาน ลูกจ้างและค่าตอบแทนแรงงาน

1.5.3 ต้นทุนการผลิตและค่าใช้จ่ายของสถานประกอบการ

1.5.4 ผลผลิตและรายรับของสถานประกอบการ

1.5.5 สินทรัพย์ถาวรของสถานประกอบการ

1.5.6 การวิจัย พัฒนา และห้องปฏิบัติการ

1.6 ประโยชน์ของข้อมูล

1.6.1 ใช้ในการวางแผน กำหนดนโยบายและทิศทางการพัฒนาเศรษฐกิจด้านอุตสาหกรรมการผลิตทั้งในระดับประเทศและระดับท้องถิ่นการจัดทำแผนส่งเสริมวิสาหกิจขนาดกลางและขนาดย่อม (SMEs) ใช้ในการจัดทำบัญชีประชาชาติ ใช้ประกอบการพิจารณาจัดหาโครงสร้างพื้นฐาน เพื่อสนับสนุนและส่งเสริมอุตสาหกรรมการผลิตของประเทศได้อย่างมีประสิทธิภาพ

1.6.2 ใช้เป็นเครื่องมือสำหรับผู้ประกอบการในการวางแผนธุรกิจ การตัดสินใจลงทุนขยายกิจการขยายสาขา การพิจารณาเปรียบเทียบกับกิจการอื่น ๆ การบริหารและควบคุมการดำเนินงานด้านต่าง ๆ ให้มีประสิทธิภาพยิ่งขึ้น

1.6.3 ใช้ในการพิจารณาประกอบการตัดสินใจเข้ามาลงทุน การศึกษาวิเคราะห์เชิงลึกเกี่ยวกับอุตสาหกรรมการผลิตที่อยู่ในความสนใจและเรื่องที่เกี่ยวข้อง

บทที่ 2

สรุปข้อมูลที่สำคัญ

2.1 ข้อมูลทั่วไปของสถานประกอบการอุตสาหกรรมการผลิต

2.1.1 จำนวนสถานประกอบการ

จากผลการสำมะโนอุตสาหกรรม พ.ศ. 2550 จังหวัดนครราชสีมา พบว่า สถานประกอบการอุตสาหกรรมการผลิต มีจำนวนทั้งสิ้น 7,894 แห่ง เมื่อพิจารณาเป็นรายอำเภอสถานประกอบการอุตสาหกรรมส่วนใหญ่จะตั้งอยู่ในอำเภอเมือง มีจำนวน 1,516 แห่ง คิดเป็นร้อยละ 19.2 รองลงมาคือ อำเภอโนนสูง จำนวน 784 แห่ง คิดเป็นร้อยละ 9.9 และอำเภอปักธงชัย จำนวน 687 แห่ง คิดเป็นร้อยละ 8.7 ส่วนอำเภอที่มีสถานประกอบการตั้งอยู่น้อยที่สุดคือ อำเภอเมืองยาง จำนวน 3 แห่ง (ตาราง ก)

2.1.2 ขนาดของสถานประกอบการ

ขนาดของสถานประกอบการอุตสาหกรรมในจังหวัดนครราชสีมา เมื่อพิจารณาจากจำนวนคนทำงาน พบว่า สถานประกอบการส่วนใหญ่จะมีคนทำงานอยู่ระหว่าง 1–15 คน จำนวน 7,519 สถานประกอบการ คิดเป็นร้อยละ 95.3 รองลงมาได้แก่ สถานประกอบการที่มีคนทำงานระหว่าง 16–25 คน และสถานประกอบการที่มีคนทำงานระหว่าง 51–200 คน คิดเป็นร้อยละที่เท่ากันคือ 1.2 สถานประกอบการที่มีคนทำงานมากกว่า 200 คนขึ้นไป จำนวน 78 สถานประกอบการ คิดเป็นร้อยละ 1.0 สถานประกอบการที่มีคนทำงานระหว่าง 31–51 คน จำนวน 73 สถานประกอบการ คิดเป็นร้อยละ 0.9 ส่วนสถานประกอบการที่มีคนทำงาน 26–30 คน จำนวน 30 สถานประกอบการ คิดเป็นร้อยละ 0.4 (ตาราง ข)

2.1.3 รูปแบบการจัดตั้งตามกฎหมาย

สถานประกอบการอุตสาหกรรม หากจำแนกตามรูปแบบการจัดตั้งตามกฎหมาย พบว่า ส่วนใหญ่มีการจัดตั้งเป็นส่วนบุคคล จำนวน 7,329 สถานประกอบการ คิดเป็นร้อยละ 92.9 รองลงมาได้แก่ การจัดตั้งในรูปแบบบริษัทจำกัด บริษัทจำกัด(มหาชน) จำนวน 270 สถานประกอบการ คิดเป็นร้อยละ 3.4 และการจัดตั้งในรูปแบบห้างหุ้นส่วนจำกัด ห้างหุ้นส่วนสามัญนิติบุคคล จำนวน 124 คิดเป็นร้อยละ 1.6 ที่เหลือได้แก่การจัดตั้งในรูปแบบส่วนราชการ รัฐวิสาหกิจ และสหกรณ์ จำนวน 2 สถานประกอบการ ส่วนการจัดตั้งในรูปแบบอื่นๆ นอกเหนือจากนี้มีจำนวน 169 สถานประกอบการ คิดเป็นร้อยละ 2.1 (ตาราง ข)

2.1.4 รูปแบบการจัดตั้งทางเศรษฐกิจ

สำหรับรูปแบบการจัดตั้งทางเศรษฐกิจ พบว่า สถานประกอบการอุตสาหกรรมมีการจัดตั้งในรูปแบบของสำนักงานแห่งเดียวเป็นส่วนใหญ่ มีจำนวน 7,792 สถานประกอบการ คิดเป็นร้อยละ 98.7 ส่วนการจัดตั้งในรูปแบบของสำนักงานสาขา จำนวน 63 สถานประกอบการ คิดเป็นร้อยละ 0.8 และการจัดตั้งในรูปแบบของสำนักงานใหญ่มีเพียง 39 สถานประกอบการ คิดเป็นร้อยละ 0.5 (ตาราง ข)

ตาราง ก จำนวนและร้อยละของสถานประกอบการอุตสาหกรรมการผลิตจำแนกตามอำเภอ

อำเภอ	จำนวน	ร้อยละ
รวม	7,894	100.0
อำเภอเมือง	1,516	19.2
อำเภอศรีบุญเรือง	141	1.8
อำเภอเสิงสาง	99	1.2
อำเภอดง	259	3.3
อำเภอบ้านเหลื่อม	33	0.4
อำเภอจักราช	229	2.9
อำเภอโชคชัย	516	6.5
อำเภอด่านขุนทด	155	2.0
อำเภอโนนไทย	40	0.5
อำเภอโนนสูง	784	9.9
อำเภอขามสะแกแสง	9	0.1
อำเภอบัวใหญ่	330	4.2
อำเภอประทาย	300	3.8
อำเภอบักรังชัย	687	8.7
อำเภอพิมาย	312	3.9
อำเภอห้วยแถลง	265	3.4
อำเภอชุมพวง	311	3.9
อำเภอสูงเนิน	82	1.0
อำเภอขามทะเลสอ	258	3.3
อำเภอสีคิ้ว	290	3.7
อำเภอปากช่อง	328	4.2
อำเภอหนองบุญมาก	278	3.5
อำเภอโนนแดง	83	1.1
อำเภอวังน้ำเขียว	36	0.5
อำเภอเมืองยาง	3	0.0
อำเภอพระทองคำ	252	3.2
อำเภอบัวลาย	52	0.7
อำเภอสีดา	149	1.9
อำเภอเฉลิมพระเกียรติ	97	1.2

2.1.5 ระยะเวลาในการดำเนินงาน

สถานประกอบการอุตสาหกรรมส่วนใหญ่ เปิดดำเนินการอยู่ในช่วง 5-9 ปี จำนวน 2,696 สถานประกอบการ คิดเป็นร้อยละ 34.2 รองลงมาคือ เปิดดำเนินการน้อยกว่า 5 ปี จำนวน 2,383 สถานประกอบการ คิดเป็นร้อยละ 30.2 และเปิดดำเนินการอยู่ในช่วง 10-19 ปี จำนวน 2,206 สถานประกอบการ คิดเป็นร้อยละ 27.9 ส่วนที่เหลือคือ เปิดดำเนินการตั้งแต่ 20 ปีขึ้นไป มีจำนวน 609 สถานประกอบการ คิดเป็นร้อยละ 7.7 (ตาราง ข)

ตาราง ข จำนวนและร้อยละของสถานประกอบการอุตสาหกรรมการผลิต จำแนกตามลักษณะของสถานประกอบการ

ลักษณะของสถานประกอบการ	จำนวน	ร้อยละ
รวม	7,894	100.0
ขนาดของสถานประกอบการ		
1 – 15 คน	7,519	95.3
16 – 25 คน	99	1.2
26 – 30 คน	30	0.4
31 – 50 คน	73	0.9
51 – 200 คน	95	1.2
มากกว่า 200 คน	78	1.0
รูปแบบการจัดตั้งตามกฎหมาย		
ส่วนบุคคล	7,329	92.9
ห้างหุ้นส่วนจำกัด ห้างหุ้นส่วนสามัญนิติบุคคล	124	1.6
บริษัทจำกัด บริษัทจำกัด (มหาชน)	270	3.4
ส่วนราชการ รัฐวิสาหกิจ	1	0.0
สหกรณ์	1	0.0
อื่น ๆ	169	2.1
รูปแบบการจัดตั้งทางเศรษฐกิจ		
สำนักงานแห่งเดียว	7,792	98.7
สำนักงานใหญ่	39	0.5
สำนักงานสาขา	63	0.8
ระยะเวลาในการดำเนินงาน		
น้อยกว่า 5 ปี	2,383	30.2
5 – 9 ปี	2,696	34.2
10 – 19 ปี	2,206	27.9
20 – 29 ปี	398	5.0
ตั้งแต่ 30 ปีขึ้นไป	211	2.7

2.1.6 หมวดอุตสาหกรรม

เมื่อพิจารณาสถานประกอบการอุตสาหกรรมตามประเภทของการผลิต พบว่า ส่วนใหญ่เป็นการผลิตสินค้าในหมวดการผลิต ผลิตภัณฑ์อาหารและเครื่องดื่ม มีจำนวน 4,005 สถานประกอบการ คิดเป็นร้อยละ 50.7 รองลงมาคือ หมวดการผลิตเครื่องแต่งกายรวมทั้งการตกแต่งและย้อมสีขนสัตว์ จำนวน 1,323 สถานประกอบการ คิดเป็นร้อยละ 16.8 และการผลิตผลิตภัณฑ์จากแร่โลหะ 566 สถานประกอบการ คิดเป็นร้อยละ 7.2 ส่วนที่เหลือกระจายไปตามหมวดการผลิตต่างๆ อีก 19 หมวด ซึ่งมีจำนวนไม่แตกต่างกันมากนัก (ตาราง ค)

ตาราง ค จำนวนและร้อยละของสถานประกอบการอุตสาหกรรมการผลิต จำแนกตามหมวดอุตสาหกรรม

หมวดอุตสาหกรรม	จำนวน	ร้อยละ
รวม	7,894	100.0
15 การผลิตผลิตภัณฑ์อาหารและเครื่องดื่ม	4,005	50.7
16 การผลิตผลิตภัณฑ์ยาสูบ	1	0.0
17 การผลิตสิ่งทอ	479	6.1
18 การผลิตเครื่องแต่งกาย รวมทั้งการตกแต่งและย้อมสีขนสัตว์	1,323	16.8
19 การฟอกและตกแต่งหนังฟอก รวมทั้งการผลิตกระเป๋าเดินทาง กระเป๋าถือ อานม้า เครื่องเย็บปัก และรองเท้า	50	0.6
20 การผลิตไม้และผลิตภัณฑ์จากไม้และไม้ก๊อก ยกเว้น เฟอร์นิเจอร์ รวมทั้งการผลิตสิ่งของที่ทำจากฟางและวัสดุผักสานอื่นๆ	144	1.8
21 การผลิตกระดาษและผลิตภัณฑ์กระดาษ	15	0.2
22 การพิมพ์โฆษณา การพิมพ์ และการทำสำเนาสื่อบันทึก	149	1.9
24 การผลิตเคมีภัณฑ์และผลิตภัณฑ์เคมี	30	0.4
25 การผลิตผลิตภัณฑ์ยางและพลาสติก	51	0.6
26 การผลิตผลิตภัณฑ์จากแร่โลหะ	566	7.2
27 การผลิตโลหะขั้นมูลฐาน	30	0.4
28 การผลิตผลิตภัณฑ์ที่ทำจากโลหะประดิษฐ์ ยกเว้นเครื่องจักรและอุปกรณ์	598	7.6
29 การผลิตเครื่องจักรและอุปกรณ์ ซึ่งมีได้จัดประเภทไว้ในที่อื่น	46	0.6
30 การผลิตเครื่องจักรสำนักงาน เครื่องทำบัญชี และเครื่องคำนวณ	3	0.0
31 การผลิตเครื่องจักรและเครื่องอุปกรณ์ไฟฟ้า ซึ่งมีได้จัดประเภทไว้ในที่อื่น	8	0.1
32 การผลิตอุปกรณ์และเครื่องอุปกรณ์วิทยุ โทรทัศน์ และการสื่อสาร	12	0.1
33 การผลิตอุปกรณ์ที่ใช้ในทางการแพทย์ การวัดความเที่ยง และอุปกรณ์ที่ใช้ในทางทัศนศาสตร์ นาฬิกา	5	0.1
34 การผลิตยานยนต์ รถพ่วงและรถกึ่งรถพ่วง	13	0.2
35 การผลิตเครื่องอุปกรณ์การขนส่งอื่นๆ	2	0.0
36 การผลิตเฟอร์นิเจอร์ รวมทั้งการผลิตซึ่งมีได้จัดประเภทไว้ในที่อื่น	352	4.5
37 การนำผลิตภัณฑ์เก่ามาผลิตเป็นวัตถุบิใหม่	12	0.1

2.2 ข้อมูลสถิติที่สำคัญจำแนกตามขนาดของสถานประกอบการ และหมวดอุตสาหกรรม

2.2.1 คนทำงานและค่าตอบแทนแรงงาน

1) จำนวนคนทำงาน

จำนวนคนทำงานในสถานประกอบการอุตสาหกรรม ในจังหวัดนครราชสีมา มีจำนวนทั้งสิ้น 107,361 คน ในจำนวนนี้ส่วนใหญ่เป็นคนที่อยู่สถานประกอบการที่มีขนาดใหญ่ คือสถานประกอบการที่มีจำนวนคนทำงานมากกว่า 200 คน จำนวน 75,209 คน คิดเป็นร้อยละ 70.1 รองลงมา ได้แก่ สถานประกอบการเล็กที่มีจำนวนคนทำงานระหว่าง 1-15 คน มีจำนวน 16,401 คน คิดเป็นร้อยละ 15.3 สถานประกอบการที่มีจำนวนคนทำงานระหว่าง 51-200 คน มีจำนวน 10,092 คน คิดเป็นร้อยละ 9.4 หากพิจารณาตามหมวดการผลิต พบว่า หมวดการผลิตผลิตภัณฑ์อาหารและเครื่องดื่ม มีจำนวนคนทำงานมากที่สุด คือ 22,038 คน คิดเป็นร้อยละ 20.5 รองลงมาคือ หมวดการผลิตอุปกรณ์และเครื่องอุปโภคบริโภค โทรทัศน์ และการสื่อสาร จำนวน 17,008 คน คิดเป็นร้อยละ 15.8 (ตาราง ง)

2) จำนวนลูกจ้าง

จำนวนลูกจ้างในสถานประกอบการอุตสาหกรรม มีจำนวนทั้งสิ้น 97,596 คน ในจำนวนนี้ส่วนใหญ่เป็นลูกจ้างที่อยู่ในสถานประกอบการที่มีขนาดใหญ่ คือสถานประกอบการที่มีจำนวนคนทำงานมากกว่า 200 คน จำนวน 75,198 คน คิดเป็นร้อยละ 77.0 รองลงมา ได้แก่ สถานประกอบการเล็กที่มีจำนวนคนทำงานระหว่าง 51-200 คน มีจำนวน 10,031 คน คิดเป็นร้อยละ 10.3 สถานประกอบการที่มีจำนวนคนทำงานระหว่าง 1-15 คน มีจำนวน 6,899 คน คิดเป็นร้อยละ 7.1 หากพิจารณาตามหมวดการผลิต พบว่า หมวดการผลิตผลิตภัณฑ์อาหารและเครื่องดื่ม มีจำนวนลูกจ้างมากที่สุด คือ 17,073 คน คิดเป็นร้อยละ 17.5 รองลงมาคือ หมวดการผลิตอุปกรณ์และเครื่องอุปโภคบริโภค โทรทัศน์ และการสื่อสาร จำนวน 16,998 คน คิดเป็นร้อยละ 17.4 และหมวดการผลิตสิ่งทอ จำนวน 10,713 คน คิดเป็นร้อยละ 11.0 (ตาราง ง)

3) ค่าตอบแทนแรงงาน

ค่าตอบแทนแรงงานของสถานประกอบการอุตสาหกรรม จังหวัดนครราชสีมา คิดเป็นมูลค่ารวมทั้งสิ้น 9,231,845.6 พันบาท (หรือประมาณ 9,231.8 ล้านบาท) เฉลี่ย 94,592.5 บาทต่อคนต่อปี ค่าตอบแทนแรงงานส่วนใหญ่อยู่ในสถานประกอบการที่มีขนาดใหญ่ คือสถานประกอบการที่มีจำนวนคนทำงานมากกว่า 200 คน เป็นจำนวนเงิน 7,674,132.7 พันบาท (หรือประมาณ 7,674.7 ล้านบาท) คิดเป็นร้อยละ 83.1 ของค่าตอบแทนแรงงานทั้งสิ้น (หรือประมาณ 304.7 ล้านบาท) หากพิจารณาตามหมวดการผลิต พบว่า หมวดการผลิตผลิตภัณฑ์อาหารและเครื่องดื่มมีส่วนแบ่งของค่าตอบแทนแรงงานมากที่สุด เป็นจำนวนเงิน 1,579,248.2 พันบาท (ประมาณ 1,579.2 ล้านบาท) เฉลี่ย 92,499.7 บาทต่อคนต่อปี (ตาราง ง)

ตาราง ง จำนวนและร้อยละของพนักงาน ลูกจ้าง และค่าตอบแทนแรงงาน จำแนกตามขนาดของสถานประกอบการและหมวดอุตสาหกรรม

ขนาดของสถานประกอบการ/ หมวดอุตสาหกรรม	จำนวน สถาน- ประกอบ การ	พนักงาน		ลูกจ้าง		ค่าตอบแทนแรงงาน	
		จำนวน	ร้อยละ	จำนวน	ร้อยละ	มูลค่า (พันบาท)	เฉลี่ยต่อ คนต่อปี (บาท)
รวม	7,894	107,361	100.0	97,596	100.0	9,231,845.6	94,592.5
ขนาดของสถานประกอบการ							
1 – 15 คน	7,519	16,401	15.3	6,899	7.1	304,713.9	44,167.8
16 – 25 คน	99	1,971	1.8	1,856	1.9	94,564.5	50,950.7
26 – 30 คน	30	848	0.8	839	0.9	52,819.2	62,954.9
31 – 50 คน	73	2,840	2.6	2,773	2.8	193,634.3	69,828.5
51 – 200 คน	95	10,082	9.4	10,031	10.3	911,981.1	90,916.3
มากกว่า 200 คน	78	75,209	70.1	75,198	77.0	7,674,132.7	102,052.4
หมวดอุตสาหกรรม							
การผลิตผลิตภัณฑ์อาหารและเครื่องดื่ม	4,005	22,038	20.5	17,073	17.5	1,579,248.2	92,499.7
การผลิตผลิตภัณฑ์ยาสูบ	1	5	0.0	3	0.0	D	D
การผลิตสิ่งทอ	479	11,207	10.4	10,713	11.0	946,554.7	88,355.7
การผลิตเครื่องแต่งกาย รวมทั้งการตกแต่งและย้อมสีขนสัตว์	1,323	11,885	11.1	10,280	10.5	593,529.9	57,736.4
การฟอกและตกแต่งหนังฟอก รวมทั้งการผลิตกระเป๋าเดินทาง กระเป๋าถือ อานม้า เครื่องเย็บปัก และรองเท้า	50	498	0.5	423	0.4	26,366.1	62,331.2
การผลิตไม้และผลิตภัณฑ์จากไม้และไม้ก๊อก ยกเว้นเฟอร์นิเจอร์ รวมทั้งการผลิตสิ่งของที่ทำจากฟางและวัสดุจากสานอื่นๆ	144	847	0.8	660	0.7	40,906.1	61,978.9
การผลิตกระดาษและผลิตภัณฑ์กระดาษ	15	248	0.2	235	0.2	18,053.3	76,822.6
การพิมพ์โฆษณา การพิมพ์ และการทำสำเนาสีบนทึก	149	774	0.7	570	0.6	38,766.7	68,011.8
การผลิตเคมีภัณฑ์และผลิตภัณฑ์เคมี	30	1,624	1.5	1,606	1.6	203,032.7	126,421.4
การผลิตผลิตภัณฑ์ยางและพลาสติก	51	6,961	6.5	6,922	7.1	752,770.5	108,750.4
การผลิตผลิตภัณฑ์จากแร่โลหะ	566	4,089	3.8	3,290	3.4	219,724.8	66,785.7
การผลิตโลหะขั้นมูลฐาน	30	1,209	1.1	1,181	1.2	162,983.5	138,004.7
การผลิตผลิตภัณฑ์ที่ทำจากโลหะประดิษฐ์ ยกเว้นเครื่องจักรและอุปกรณ์	598	4,455	4.2	3,709	3.8	346,507.0	93,423.3
การผลิตเครื่องจักรและอุปกรณ์ ซึ่งมีได้จัดประเภทไว้ในที่อื่น	46	3,620	3.4	3,563	3.7	482,147.0	135,320.5
การผลิตเครื่องจักรสำนักงาน เครื่องทำบัญชี และเครื่องคำนวณ	3	5,617	5.2	5,617	5.8	D	D
การผลิตเครื่องจักรและเครื่องอุปกรณ์ไฟฟ้า ซึ่งมีได้จัดประเภทไว้ในที่อื่น	8	169	0.2	157	0.2	12,409.6	79,042.0
การผลิตอุปกรณ์และเครื่องอุปกรณ์วิทยุ โทรทัศน์ และการสื่อสาร	12	17,002	15.8	16,998	17.4	1,468,374.4	86,385.1
การผลิตอุปกรณ์ที่ใช้ในทางการแพทย์ การวัดความเที่ยง และอุปกรณ์ที่ใช้ในทางทัศนศาสตร์ นาฬิกา	5	1,136	1.1	1,132	1.2	141,505.5	125,004.9
การผลิตยานยนต์ รถพ่วงและรถกึ่งรถพ่วง	13	6,185	5.8	6,181	6.3	651,264.4	105,365.5
การผลิตเครื่องอุปกรณ์การขนส่งอื่นๆ	2	1,091	1.0	1,091	1.1	D	D
การผลิตเฟอร์นิเจอร์ รวมทั้งการผลิตซึ่งมิได้จัดประเภทไว้ในที่อื่น	352	6,573	6.1	6,085	6.2	641,764.6	105,466.7
การนำผลิตภัณฑ์เก่ามาผลิตเป็นวัตถุดิบใหม่	12	128	0.1	107	0.1	8,726.1	81,552.3

2.2.2 มูลค่าผลผลิตและมูลค่าเพิ่ม

มูลค่าผลผลิตของสถานประกอบการอุตสาหกรรมการผลิตในจังหวัดนครราชสีมา มีมูลค่ารวมทั้งสิ้น 134,083.2 ล้านบาท หากพิจารณาตามขนาดของสถานประกอบการแล้ว พบว่า มูลค่าผลผลิตส่วนใหญ่เกิดจากสถานประกอบการอุตสาหกรรมที่มีขนาดใหญ่ คือจำนวนคนทำงานมากกว่า 200 คน มีมูลค่าผลผลิตรวม 111,797.5 ล้านบาท คิดเป็นร้อยละ 83.4 ของมูลค่าผลผลิตทั้งสิ้น ส่วนมูลค่าผลผลิตที่เหลืออีกร้อยละ 16.6 กระจายอยู่ในสถานประกอบการขนาดต่างๆ คือ สถานประกอบการที่มีจำนวนคนทำงานอยู่ระหว่าง 51-200 คน มีมูลค่าผลผลิตรวม 14,122.3 ล้านบาท คิดเป็นร้อยละ 10.5 และสถานประกอบการที่มีจำนวนคนทำงานอยู่ระหว่าง 1-15 คน มีมูลค่า 3,513.3 ล้านบาท คิดเป็นร้อยละ 2.6 ส่วนสถานประกอบการขนาดอื่นๆ ที่เหลือมีมูลค่าผลผลิตรวม 4,650 ล้านบาท คิดเป็นร้อยละ 3.5 ของมูลค่าผลผลิตรวมทั้งสิ้น

หากจำแนกมูลค่าผลผลิตของสถานประกอบการ ตามหมวดอุตสาหกรรมการผลิตจะเห็นได้ว่า มูลค่าผลผลิตส่วนใหญ่เกิดจากหมวดการผลิตผลิตภัณฑ์อาหารและเครื่องดื่ม มีมูลค่า 36,827.2 ล้านบาท คิดเป็นร้อยละ 27.5 รองลงมาคือ หมวดการผลิตอุปกรณ์และเครื่องอุปโภคบริโภค โทรทัศน์ และการสื่อสาร มีมูลค่า 31,535.4 ล้านบาท คิดเป็นร้อยละ 23.5 หมวดการผลิตเคมีภัณฑ์และผลิตภัณฑ์เคมี และหมวดการผลิตผลิตภัณฑ์ยางและพลาสติก มีมูลค่าผลผลิตที่ใกล้เคียงกันคือ 9,857.2 ล้านบาท และ 9,458.6 ล้านบาท คิดเป็นร้อยละ 7.4 และ 7.1 ตามลำดับ ส่วนมูลค่าผลผลิตที่เหลือกระจายอยู่ในหมวดอุตสาหกรรมต่างๆ อีก 18 หมวดอุตสาหกรรม ซึ่งมีมูลค่าผลผลิตไม่แตกต่างกันมากนัก (ตาราง ๑)

มูลค่าเพิ่มของการประกอบอุตสาหกรรมการผลิตในจังหวัดนครราชสีมา มีมูลค่ารวมทั้งสิ้น 28,999.8 ล้านบาท ส่วนแบ่งของมูลค่าเพิ่มส่วนใหญ่คงอยู่ในสถานประกอบการอุตสาหกรรมขนาดใหญ่ คือ สถานประกอบการที่มีจำนวนคนทำงานมากกว่า 200 คน มีมูลค่าเพิ่ม 23,462.6 ล้านบาท คิดเป็นร้อยละ 80.9 ของมูลค่าเพิ่มทั้งสิ้น หากจำแนกมูลค่าเพิ่มของการประกอบอุตสาหกรรมการผลิตตามหมวดการผลิตแล้ว พบว่า หมวดการผลิตผลิตภัณฑ์อาหารและเครื่องดื่ม มีมูลค่าเพิ่มสูงสุด จำนวน 6,173.2 ล้านบาท คิดเป็นร้อยละ 21.3 ของมูลค่าเพิ่มทั้งสิ้น (ตาราง ๑)

เมื่อพิจารณาถึงอัตราส่วนของมูลค่าเพิ่มต่อมูลค่าผลผลิต ของอุตสาหกรรมการผลิตโดยรวมมีมูลค่าเพิ่มต่อมูลค่าผลผลิต ร้อยละ 21.6 หากพิจารณาตามขนาดของสถานประกอบการ เห็นได้ว่า สถานประกอบการอุตสาหกรรมการผลิตขนาดเล็ก ที่มีจำนวนคนทำงาน 1-15 คน มีอัตราส่วนของมูลค่าเพิ่มต่อมูลค่าผลผลิตมากที่สุด คือร้อยละ 38.4 หากพิจารณาจากหมวดของการผลิตสินค้า หมวดการผลิตอุปกรณ์ที่ใช้ในทางการแพทย์ การวัดความเที่ยงและอุปกรณ์ที่ใช้ในทางทัศนศาสตร์ นาฬิกา มีอัตราส่วนของมูลค่าเพิ่มต่อมูลค่าผลผลิตมากที่สุด คือร้อยละ 67.3 (ตาราง ๑)

ตาราง จ มูลค่าผลผลิต และมูลค่าเพิ่มของสถานประกอบการอุตสาหกรรมการผลิต จำแนกตามขนาด
ของสถานประกอบการและหมวดอุตสาหกรรม

(หน่วย : ล้านบาท)

ขนาดของสถานประกอบการ/ หมวดอุตสาหกรรม	มูลค่าผลผลิต		มูลค่าเพิ่ม		มูลค่าเพิ่ม ต่อมูลค่า ผลผลิต
	มูลค่า	ร้อยละ	มูลค่า	ร้อยละ	(ร้อยละ)
รวม	134,083.2	100.0	28,999.8	100.0	21.6
ขนาดของสถานประกอบการ					
1 – 15 คน	3,513.3	2.6	1,348.7	4.7	38.4
16 – 25 คน	917.4	0.7	284.6	1.0	31.0
26 – 30 คน	752.2	0.6	215.9	0.7	28.7
31 – 50 คน	2,980.4	2.2	628.7	2.2	21.1
51 – 200 คน	14,122.3	10.5	3,059.4	10.5	21.7
มากกว่า 200 คน	111,797.5	83.4	23,462.6	80.9	21.0
หมวดอุตสาหกรรม					
การผลิตผลิตภัณฑ์อาหารและเครื่องดื่ม	36,827.2	27.5	6,173.2	21.3	16.8
การผลิตผลิตภัณฑ์ยาสูบ	D	D	D	D	D
การผลิตสิ่งทอ	8,336.9	6.2	1,479.0	5.1	17.7
การผลิตเครื่องแต่งกาย รวมทั้งการตกแต่งและย้อมสีขนสัตว์	2,458.7	1.8	1,057.6	3.6	43.0
การฟอกและตกแต่งหนังฟอก รวมทั้งการผลิตกระเป๋าเดินทาง กระเป๋าถือ อานม้า เครื่องเย็บผ้า และรองเท้า	315.9	0.2	50.6	0.2	16.0
การผลิตไม้และผลิตภัณฑ์จากไม้และไม้ก๊อก ยกเว้น เฟอร์นิเจอร์ รวมทั้งการผลิตสิ่งของที่ทำจากฟางและวัสดุถักสานอื่นๆ	294.7	0.2	92.5	0.3	31.4
การผลิตกระดาษและผลิตภัณฑ์กระดาษ	57.7	0.0	25.0	0.1	43.4
การพิมพ์โฆษณา การพิมพ์ และการทำสำเนาสื่อบันทึก	350.2	0.3	102.6	0.4	29.3
การผลิตเคมีภัณฑ์และผลิตภัณฑ์เคมี	9,857.2	7.4	1,702.2	5.9	17.3
การผลิตผลิตภัณฑ์ยางและพลาสติก	9,458.6	7.1	2,331.5	8.0	24.6
การผลิตผลิตภัณฑ์จากแร่โลหะ	3,315.3	2.5	987.6	3.4	29.8
การผลิตโลหะขั้นมูลฐาน	2,899.4	2.2	1,184.5	4.1	40.9
การผลิตผลิตภัณฑ์ที่ทำจากโลหะประดิษฐ์ ยกเว้นเครื่องจักรและอุปกรณ์	7,104.1	5.3	3,237.6	11.2	45.6
การผลิตเครื่องจักรและอุปกรณ์ ซึ่งมีได้จัดประเภทไว้ในที่อื่น	3,752.1	2.8	728.1	2.5	19.4
การผลิตเครื่องจักรสำนักงาน เครื่องทำบัญชี และเครื่องคำนวณ	D	D	D	D	D
การผลิตเครื่องจักรและเครื่องอุปกรณ์ไฟฟ้า ซึ่งมีได้จัดประเภทไว้ในที่อื่น	434.4	0.3	49.4	0.2	11.4
การผลิตอุปกรณ์และเครื่องอุปกรณ์วิทยุ โทรทัศน์ และการสื่อสาร	31,535.4	23.5	5,347.7	18.4	17.0
การผลิตอุปกรณ์ที่ใช้ในทางการแพทย์ การวัดความเที่ยง และอุปกรณ์ที่ใช้ในทางทัศนศาสตร์ นาฬิกา	304.1	0.2	204.6	0.7	67.3
การผลิตยานยนต์ รถพ่วงและรถกึ่งรถพ่วง	7,197.5	5.4	1,575.5	5.4	21.9
การผลิตเครื่องอุปโภคบริโภคขนส่งอื่นๆ	D	D	D	D	D
การผลิตเฟอร์นิเจอร์ รวมทั้งการผลิตซึ่งมีได้จัดประเภทไว้ในที่อื่น	4,949.4	3.7	1,228.6	4.2	24.8
การนำผลิตภัณฑ์เก่ามาผลิตเป็นวัตถุดิบใหม่	121.0	0.1	41.4	0.1	34.2

2.2.3 มูลค่าผลผลิตเฉลี่ย

มูลค่าผลผลิตเฉลี่ยต่อสถานประกอบการอุตสาหกรรมการผลิตในจังหวัดนครราชสีมา มีมูลค่า 16,985.5 พันบาทต่อสถานประกอบการ (ประมาณ 17.0 ล้านบาทต่อสถานประกอบการ) คิดเป็นมูลค่าผลผลิตเฉลี่ยต่อคนทำงาน 1,248.9 พันบาทต่อคน (ประมาณ 1,248,900 บาทต่อคน) หากพิจารณาตามขนาดของสถานประกอบการแล้ว พบว่า มูลค่าผลผลิตเฉลี่ยต่อสถานประกอบการที่มีมูลค่าสูงสุด เป็นของสถานประกอบการอุตสาหกรรมขนาดใหญ่ที่มีจำนวนคนทำงานมากกว่า 200 คน มีมูลค่าผลผลิตเฉลี่ย 1,433,301.8 พันบาทต่อสถานประกอบการ (หรือประมาณ 1,433.3 ล้านบาทต่อสถานประกอบการ) หรือคิดเป็นมูลค่าผลผลิตเฉลี่ยต่อคนทำงาน 1,486.5 พันบาทต่อคน (หรือประมาณ 1,486,500 บาทต่อคน) หากพิจารณาตามหมวดการผลิตสินค้า หมวดการผลิตที่มีมูลค่าผลผลิตเฉลี่ยสูงสุด คือ หมวดการผลิตอุปกรณ์และเครื่องอุปกรณ์วิทยุ โทรทัศน์ และการสื่อสาร มีมูลค่าเฉลี่ย 2,627,951.4 พันบาท (ประมาณ 2,627.9 ล้านบาท) (ตาราง ฉ)

2.2.4 มูลค่าเพิ่มเฉลี่ย

มูลค่าเพิ่มเฉลี่ยต่อสถานประกอบการอุตสาหกรรมการผลิตในจังหวัดนครราชสีมา มีมูลค่า 3,673.7 พันบาทต่อสถานประกอบการ (ประมาณ 3.7 ล้านบาทต่อสถานประกอบการ) คิดเป็นมูลค่าเพิ่มเฉลี่ยต่อคนทำงาน 270.1 พันบาท (ประมาณ 270,100 บาทต่อคน) หากพิจารณาตามขนาดสถานประกอบการแล้ว พบว่า มูลค่าเพิ่มเฉลี่ยต่อสถานประกอบการที่มีมูลค่าสูงสุด เป็นของสถานประกอบการอุตสาหกรรมขนาดใหญ่ที่มีจำนวนคนทำงานมากกว่า 200 คน คือ มูลค่าเพิ่มเฉลี่ย 300,803.0 พันบาทต่อสถานประกอบการ (หรือประมาณ 300.8 ล้านบาทต่อสถานประกอบการ) หรือคิดเป็นมูลค่าเพิ่มเฉลี่ยต่อคนทำงาน 312.0 พันบาทต่อคน (ประมาณ 312,000 บาทต่อคน) หากพิจารณาตามหมวดการผลิตสินค้า หมวดการผลิตที่มีมูลค่าเพิ่มเฉลี่ยสูงสุด คือ หมวดการผลิตอุปกรณ์และเครื่องอุปกรณ์วิทยุ โทรทัศน์ และการสื่อสาร มีมูลค่าเฉลี่ย 455,639.3 พันบาท (ประมาณ 455.6 ล้านบาท) (ตาราง ฉ)

ตาราง จ มูลค่าผลผลิต และมูลค่าเพิ่มเฉลี่ยต่อสถานประกอบการ และต่อคนทำงาน จำแนกตามขนาด
ของสถานประกอบการและหมวดอุตสาหกรรม

(หน่วย : พันบาท)

ขนาดของสถานประกอบการ/ หมวดอุตสาหกรรม	มูลค่าผลผลิตเฉลี่ย		มูลค่าเพิ่มเฉลี่ย	
	ต่อสถาน - ประกอบการ	ต่อคนทำงาน	ต่อสถาน - ประกอบการ	ต่อคนทำงาน
รวม	16,985.5	1,248.9	3,673.7	270.1
ขนาดของสถานประกอบการ				
1 – 15 คน	467.3	214.2	179.4	82.2
16 – 25 คน	9,267.0	465.5	2,874.5	144.4
26 – 30 คน	25,075.0	887.1	7,195.7	254.6
31 – 50 คน	40,828.0	1,049.5	8,611.8	221.4
51 – 200 คน	148,655.3	1,399.4	32,203.8	303.1
มากกว่า 200 คน	1,433,301.8	1,486.5	300,803.0	312.0
หมวดอุตสาหกรรม				
การผลิตผลิตภัณฑ์อาหารและเครื่องดื่ม	9,195.3	1,671.1	1,541.4	280.1
การผลิตผลิตภัณฑ์ยาสูบ	D	D	D	D
การผลิตสิ่งทอ	17,404.8	743.9	3,087.7	132.0
การผลิตเครื่องแต่งกาย รวมทั้งการตกแต่งและย้อมสีขนสัตว์	1,858.4	206.9	799.4	89.0
การฟอกและตกแต่งหนังฟอก รวมทั้งการผลิตกระเป๋าเดินทาง กระเป๋าถือ อานม้า เครื่องเย็บมดาก และรองเท้า	6,317.2	634.3	1,012.1	101.6
การผลิตไม้และผลิตภัณฑ์จากไม้และไม้ก๊อก ยกเว้น เฟอร์นิเจอร์ รวมทั้งการผลิตสิ่งของที่ทำจากฟางและวัสดุถักสานอื่นๆ	2,046.8	348.0	642.1	109.2
การผลิตกระดาษและผลิตภัณฑ์กระดาษ	3,849.3	232.8	1,669.1	101.0
การพิมพ์โฆษณา การพิมพ์ และการทำสำเนาสิ่งบันทึก	2,350.3	452.5	688.7	132.6
การผลิตเคมีภัณฑ์และผลิตภัณฑ์เคมี	328,574.1	6,069.7	56,738.5	1,048.1
การผลิตผลิตภัณฑ์ยางและพลาสติก	185,461.9	1,358.8	45,715.6	334.9
การผลิตผลิตภัณฑ์จากแร่โลหะ	5,857.4	810.8	1,744.9	241.5
การผลิตโลหะขั้นมูลฐาน	96,645.5	2,398.2	39,482.3	979.7
การผลิตผลิตภัณฑ์ที่ทำจากโลหะประดิษฐ์ ยกเว้นเครื่องจักรและอุปกรณ์	11,879.8	1,594.6	5,414.0	726.7
การผลิตเครื่องจักรและอุปกรณ์ ซึ่งมีได้จัดประเภทไว้ในที่อื่น	81,566.7	1,036.5	15,828.4	201.1
การผลิตเครื่องจักรสำนักงาน เครื่องทำบัญชี และเครื่องคำนวณ	D	D	D	D
การผลิตเครื่องจักรและอุปกรณ์ไฟฟ้าซึ่งมิได้จัดประเภทไว้ในที่อื่น	54,304.0	2,570.6	6,171.2	292.1
การผลิตอุปกรณ์และเครื่องอุปกรณ์วิทยุ โทรทัศน์ และการสื่อสาร	2,627,951.4	1,854.8	445,639.3	314.5
การผลิตอุปกรณ์ที่ใช้ในการแพทย์ การวัดความเที่ยง และอุปกรณ์ที่ใช้ในทางทัศนศาสตร์ นาฬิกา	60,827.6	267.7	40,925.0	180.1
การผลิตยานยนต์ รถพ่วงและรถกึ่งรถพ่วง	553,652.9	1,163.7	121,193.8	254.7
การผลิตเครื่องอุปกรณ์การขนส่งอื่นๆ	D	D	D	D
การผลิตเฟอร์นิเจอร์ รวมทั้งการผลิตซึ่งมิได้จัดประเภทไว้ในที่อื่น	14,060.7	753.0	3,490.2	186.9
การนำวัสดุภัณฑ์เก่ามาผลิตเป็นวัสดุฉบับใหม่	10,087.4	945.7	3,447.5	323.2

ตารางสถิติ
Statistical Tables

ภาค 1 ข้อมูลทั่วไปของสถานประกอบการ

ตอนที่ 1 ข้อมูลทั่วไปของสถานประกอบการ
จำแนกตามอำเภอ

สารบัญตารางสถิติ

- ตอนที่ 1 ข้อมูลทั่วไปของสถานประกอบการ จำแนกตามอำเภอ**
- ตาราง 1 จำนวนและร้อยละของสถานประกอบการอุตสาหกรรมการผลิต จำแนกตามรูปแบบการจัดตั้งตามกฎหมาย และอำเภอ
- ตาราง 2 จำนวนและร้อยละของสถานประกอบการอุตสาหกรรมการผลิต จำแนกตามรูปแบบการจัดตั้งทางเศรษฐกิจ และอำเภอ
- ตาราง 3 จำนวนและร้อยละของสถานประกอบการอุตสาหกรรมการผลิต จำแนกตามระยะเวลาในการดำเนินกิจการ และอำเภอ
- ตาราง 4 จำนวนและร้อยละของสถานประกอบการอุตสาหกรรมการผลิตจำแนกตามระยะเวลาการผลิตในปี 2549 และอำเภอ
- ตาราง 5 มูลค่าเงินทุนจดทะเบียน จำนวนและร้อยละของสถานประกอบการอุตสาหกรรมการผลิต จำแนกตามมูลค่าทุนจดทะเบียน และอำเภอ
- ตาราง 6 มูลค่าเงินทุนที่ต่างประเทศร่วมลงทุนหรือถือหุ้น จำนวนและร้อยละของสถานประกอบการอุตสาหกรรมการผลิต จำแนกตามสัดส่วนของการร่วมลงทุนหรือถือหุ้นของต่างประเทศ และอำเภอ
- ตาราง 7 จำนวนและร้อยละของสถานประกอบการอุตสาหกรรมการผลิตที่ต่างประเทศร่วมลงทุน จำแนกตามประเทศร่วมลงทุนหรือถือหุ้นมากที่สุดเป็นอันดับหนึ่ง และอำเภอ
- ตาราง 7.1 จำนวนและร้อยละของสถานประกอบการอุตสาหกรรมการผลิตที่ต่างประเทศร่วมลงทุน จำแนกตามประเทศร่วมลงทุนหรือถือหุ้นมากที่สุดเป็นอันดับสอง และอำเภอ
- ตาราง 7.2 จำนวนและร้อยละของสถานประกอบการอุตสาหกรรมการผลิตที่ต่างประเทศร่วมลงทุน จำแนกตามประเทศร่วมลงทุนหรือถือหุ้นมากที่สุดเป็นอันดับสาม และอำเภอ
- ตาราง 8 จำนวนและร้อยละของสถานประกอบการอุตสาหกรรมการผลิต จำแนกตามการส่งเสริมการลงทุนจากสำนักงานคณะกรรมการส่งเสริมการลงทุน และอำเภอ
- ตาราง 9 มูลค่าการส่งออกจำนวนและร้อยละของสถานประกอบการอุตสาหกรรมการผลิต จำแนกตามร้อยละของการส่งออกผลผลิตออกไปจำหน่ายต่างประเทศ และอำเภอ
- ตาราง 10 จำนวนและร้อยละของสถานประกอบการอุตสาหกรรมการผลิต จำแนกตามประเทศที่มีการส่งผลผลิตไปจำหน่าย และอำเภอ
- ตาราง 11 มูลค่าการใช้วัตถุดิบหรือวัสดุประกอบการผลิตที่มาจากต่างประเทศ จำนวนและร้อยละของสถานประกอบการอุตสาหกรรมการผลิต จำแนกตามการใช้วัตถุดิบฯ และอำเภอ
- ตาราง 12 จำนวนและร้อยละของสถานประกอบการอุตสาหกรรมการผลิต จำแนกตามอัตราการใช้กำลังการผลิตต่อปี 2549 และอำเภอ

ตาราง 1 จำนวนและร้อยละของสถานประกอบการอุตสาหกรรมผลิต จำแนกตามรูปแบบการจัดตั้งตามกฎหมาย และอำเภอ

TABLE 1 NUMBER AND PERCENTAGE OF MANUFACTURING ESTABLISHMENTS BY FORM OF LEGAL ORGANIZATION AND AMPHOE

อำเภอ	จำนวน สถานประกอบการ Number of establishments	ส่วนบุคคล Individual proprietor		ห้างหุ้นส่วนสามัญ นิติบุคคล		บริษัทจำกัด บริษัทจำกัด(มหาชน) Company limited, public company limited		ส่วนราชการ รัฐวิสาหกิจ Government, state-enterprise		สหกรณ์ Cooperatives		อื่น ๆ Others			
		จำนวน Number	ร้อยละ %	จำนวน Number	ร้อยละ %	จำนวน Number	ร้อยละ %	จำนวน Number	ร้อยละ %	จำนวน Number	ร้อยละ %	จำนวน Number	ร้อยละ %		
รวม	7,894	100.0	7,329	92.9	124	1.6	270	3.4	1	0.0	1	0.0	169	2.1	Total
เมืองนครราชสีมา	1,516	100.0	1,317	86.8	76	5.1	112	7.4	-	-	-	-	11	0.8	Mueang Nakhon Rat
บุรีรัมย์	141	100.0	132	93.6	1	0.7	0	0.0	-	-	-	-	8	5.7	Khon Buri
เสิงสาง	99	100.0	88	88.2	-	-	11	11.8	-	-	-	-	-	-	Soeng Sang
คง	259	100.0	223	86.0	1	0.4	-	-	-	-	-	-	35	13.7	Khong
บ้านเหลื่อม	33	100.0	32	97.0	-	-	-	-	-	-	-	-	1	3.0	Ban Lueam
จักราช	229	100.0	220	96.1	-	-	1	0.4	-	-	-	-	8	3.5	Chakkarat
โชคชัย	516	100.0	479	92.8	5	1.0	14	2.7	-	-	-	-	18	3.5	Chok Chai
ด่านขุนทด	155	100.0	143	92.0	1	0.7	5	3.2	-	-	-	-	6	4.1	Dan Khun Thot
โนนไทย	40	100.0	36	89.9	-	-	-	-	-	-	-	-	4	10.1	Non Thai
โนนสูง	784	100.0	773	98.7	2	0.3	3	0.4	-	-	-	-	6	0.7	Non Sung
ขามสะแกแสง	9	100.0	8	88.9	-	-	1	11.1	-	-	-	-	-	-	Kham Sakae Saeng
บัวใหญ่	330	100.0	316	95.8	1	0.3	4	1.2	-	-	-	-	9	2.7	Bua Yai
ประทาย	300	100.0	274	91.5	1	0.3	8	2.5	-	-	-	-	17	5.7	Prathai
ปักธงชัย	687	100.0	678	98.7	2	0.3	5	0.7	-	-	-	-	2	0.3	Pak Thong Chai
พิมาย	312	100.0	300	96.2	2	0.6	5	1.6	-	-	-	-	5	1.5	Phimai
ห้วยแถลง	265	100.0	256	96.6	-	-	9	3.4	-	-	-	-	-	-	Huai Thalaeng
ชุมพวง	311	100.0	310	99.7	-	-	-	-	-	-	-	-	1	0.3	Chum Phuang

ตาราง 1 จำนวนและร้อยละของสถานประกอบการอุตสาหกรรมผลิต จำแนกตามรูปแบบการจัดตั้งตามกฎหมาย และอำเภอ (ต่อ)

TABLE 1 NUMBER AND PERCENTAGE OF MANUFACTURING ESTABLISHMENTS BY FORM OF LEGAL ORGANIZATION AND AMPHOE (Cont.)

อำเภอ	จำนวน สถานประกอบการ Number of establishments	ส่วนบุคคล		ห้างหุ้นส่วนสามัญ		บริษัทจำกัด		ส่วนราชการ		สหกรณ์		อื่น ๆ		
		Individual proprietor		นิติบุคคล		บริษัทจำกัด(มหาชน) Company limited, public company limited		รัฐวิสาหกิจ Government, state-enterprise		Cooperatives		Others		
		จำนวน Number	ร้อยละ %	จำนวน Number	ร้อยละ %	จำนวน Number	ร้อยละ %	จำนวน Number	ร้อยละ %	จำนวน Number	ร้อยละ %	จำนวน Number	ร้อยละ %	
สูงเนิน	82	100.0	67	81.7	6	7.3	9	11.0	-	-	-	-	-	Sung Noen
ขามทะเลสอ	258	100.0	253	98.1	-	-	4	1.6	-	-	-	1	0.4	Khom Thale So
สีคิ้ว	290	100.0	269	92.9	4	1.3	14	4.8	1	0.4	1	0.4	0.4	Sikhiu
ปากช่อง	328	100.0	234	71.7	21	6.3	55	16.7	-	-	-	18	5.4	Pak Chong
หนองปรุณวก	278	100.0	276	99.3	-	-	1	0.4	-	-	-	1	0.4	Nong Bunnak
โนนแดง	83	100.0	80	96.4	-	-	-	-	-	-	-	3	3.6	Non Daeng
วังน้ำเขียว	36	100.0	32	89.5	-	-	4	10.5	-	-	-	-	-	Wang Nam Khiao
เมืองยาง	3	100.0	3	100.0	-	-	-	-	-	-	-	-	-	Mueang Yang
พระทองคำ	252	100.0	250	99.2	-	-	1	0.4	-	-	-	1	0.4	Phra Thong
บัวลาย	52	100.0	50	96.2	-	-	1	1.9	-	-	-	1	1.9	Bua Lai
สีดา	149	100.0	143	96.2	-	-	-	-	-	-	-	6	3.8	Sida
เฉลิมพระเกียรติ	97	100.0	87	89.3	1	1.0	3	3.1	-	-	-	6	6.6	Chaloem Phrakiat

ที่มา : สำมะโนอุตสาหกรรม พ.ศ.2550 จังหวัด นครราชสีมา สำนักงานสถิติแห่งชาติ กระทรวงเทคโนโลยีสารสนเทศและการสื่อสาร

Source : The 2007 Industrial Census, Nakhon Ratchasima Province, National Statistical Office, Ministry of Information and Communication Technology

ตาราง 2 จำนวนและร้อยละของสถานประกอบการอุตสาหกรรมผลิต จำแนกตามรูปแบบการจัดตั้งทางเศรษฐกิจ และอำเภอ

TABLE 2 NUMBER AND PERCENTAGE OF MANUFACTURING ESTABLISHMENTS BY FORM OF ECONOMIC ORGANIZATION AND AMPHOE

อำเภอ	จำนวนสถานประกอบการ		สำนักงานเดี่ยว		สำนักงานใหญ่		สำนักงานสาขา		Amphoe
	Number of establishments		Single unit		Head office		Branch		
	จำนวน Number	ร้อยละ %	จำนวน Number	ร้อยละ %	จำนวน Number	ร้อยละ %	จำนวน Number	ร้อยละ %	
รวม	7,894	100.0	7,792	98.7	39	0.5	63	0.8	Total
เมืองนครราชสีมา	1,516	100.0	1,468	96.8	24	1.6	24	1.6	Mueang Nakhon Rat
นครบุรี	141	100.0	141	100.0	-	-	-	-	Khon Buri
เสิงสาง	99	100.0	98	99.0	1	1.0	-	-	Soeng Sang
คง	259	100.0	258	99.6	-	-	1	0.4	Khong
บ้านเหลื่อม	33	100.0	33	100.0	-	-	-	-	Ban Lueam
จักราช	229	100.0	229	100.0	-	-	-	-	Chakkarat
โชคชัย	516	100.0	512	99.2	1	0.2	3	0.6	Chok Chai
ด่านขุนทด	155	100.0	153	98.7	1	0.7	1	0.7	Dan Khun Thot
โนนไทย	40	100.0	40	100.0	-	-	-	-	Non Thai
โนนสูง	784	100.0	781	99.6	3	0.4	-	-	Non Sung
ขามสะแกแสง	9	100.0	9	100.0	-	-	-	-	Kham Sakae Saeng
บัวใหญ่	330	100.0	330	100.0	-	-	-	-	Bua Yai
ประทาย	300	100.0	300	100.0	-	-	-	-	Prathai
ปักธงชัย	687	100.0	687	100.0	-	-	-	-	Pak Thong Chai
พิมาย	312	100.0	309	99.0	-	-	3	1.0	Phimai
ห้วยแถลง	265	100.0	265	100.0	-	-	-	-	Huai Thalaeng
ชุมพวง	311	100.0	311	100.0	-	-	-	-	Chum Phuang
สูงเนิน	82	100.0	76	92.7	2	2.4	4	4.9	Sung Noen
ขามทะเลสอ	258	100.0	257	99.6	-	-	1	0.4	Khom Thale So

ตาราง 2 จำนวนและร้อยละของสถานประกอบการอุตสาหกรรมผลิต จำแนกตามรูปแบบการจัดตั้งทางเศรษฐกิจ และอำเภอ (ต่อ)

TABLE 2 NUMBER AND PERCENTAGE OF MANUFACTURING ESTABLISHMENTS BY FORM OF ECONOMIC ORGANIZATION AND AMPHOE (Cont.)

อำเภอ	จำนวนสถานประกอบการ		สำนักงานเดี่ยว		สำนักงานใหญ่		สำนักงานสาขา		Amphoe
	จำนวน	ร้อยละ	จำนวน	ร้อยละ	จำนวน	ร้อยละ	จำนวน	ร้อยละ	
สัทิว	290	100.0	286	98.6	1	0.4	3	1.0	Sikhiu
ปากช่อง	328	100.0	306	93.4	3	0.9	19	5.7	Pak Chong
หนองปรุ	278	100.0	277	99.6	1	0.4	-	-	Nong Bumak
โนนแดง	83	100.0	83	100.0	-	-	-	-	Non Daeng
วังน้ำเขียว	36	100.0	32	89.5	-	-	4	10.5	Wang Nam Khiao
เมืองยาง	3	100.0	3	100.0	-	-	-	-	Mueang Yang
พระทองคำ	252	100.0	252	100.0	-	-	-	-	Phra Thong
บัวลาย	52	100.0	52	100.0	-	-	-	-	Bua Lai
สีดา	149	100.0	149	100.0	-	-	-	-	Sida
เฉลิมพระเกียรติ	97	100.0	95	97.9	2	2.1	-	-	Chaloem Phrakiat

ที่มา : สำมะโนอุตสาหกรรม พ.ศ.2550 จังหวัด นครราชสีมา

สำนักงานสถิติแห่งชาติ กระทรวงเทคโนโลยีสารสนเทศและการสื่อสาร

Source : The 2007 Industrial Census, Nakhon Ratchasima Province, National Statistical Office, Ministry of Information and Communication Technology

ตาราง 3 จำนวนและร้อยละของสถานประกอบการอุตสาหกรรมผลิต จำแนกตามระยะเวลาในการดำเนินงานกิจการ และอำเภอ

TABLE 3 NUMBER AND PERCENTAGE OF MANUFACTURING ESTABLISHMENTS BY PERIOD OF OPERATION AND AMPHOE

อำเภอ	จำนวนสถานประกอบการ		ระยะเวลาในการดำเนินงานกิจการ (ปี)Period of operation (Year)												Amphoe
	Number of establishments		< 5 ปี		5 - 9 ปี		10 - 19 ปี		20 - 29 ปี		>= 30 ปี		Total		
	จำนวน	ร้อยละ	จำนวน	ร้อยละ	จำนวน	ร้อยละ	จำนวน	ร้อยละ	จำนวน	ร้อยละ	จำนวน	ร้อยละ			
Number	%	Number	%	Number	%	Number	%	Number	%	Number	%	Number	%		
รวม	7,894	100.0	2,383	30.2	2,696	34.2	2,206	27.9	398	5.0	211	2.7	Total		
เมืองนครราชสีมา	1,516	100.0	496	32.8	482	31.7	333	21.9	116	7.6	89	6.0	Mueang Nakhon Rat		
นครบุรี	141	100.0	21	15.0	22	15.3	73	51.9	25	17.8	-	-	Khon Buri		
เสิงสาง	99	100.0	9	8.8	87	88.2	2	2.0	1	1.0	-	-	Soeng Sang		
คง	259	100.0	60	23.2	99	38.3	93	35.9	-	-	7	2.7	Khong		
บ้านเหลื่อม	33	100.0	33	100.0	-	-	-	-	-	-	-	-	Ban Lueam		
จักราช	229	100.0	1	0.4	6	2.6	219	95.6	-	-	3	1.3	Chakkarat		
โชคชัย	516	100.0	130	25.1	180	34.8	92	17.9	90	17.5	24	4.6	Crok Chai		
ด่านขุนทด	155	100.0	12	7.6	95	61.5	32	20.6	14	8.7	2	1.5	Dan Khun Thot		
โนนไทย	40	100.0	23	57.5	12	31.1	5	11.4	-	-	-	-	Non Thai		
โนนสูง	784	100.0	217	27.7	539	68.7	26	3.3	-	-	2	0.3	Non Sung		
ขามสะแกแสง	9	100.0	8	88.9	-	-	-	-	-	-	1	11.1	Kham Sakae Saeng		
บัวใหญ่	330	100.0	26	7.8	293	88.9	10	3.0	-	-	1	0.3	Bua Yai		
ประทาย	300	100.0	72	24.2	83	27.5	143	47.6	2	0.7	-	-	Prathai		
ปักธงชัย	687	100.0	91	13.2	41	6.0	474	69.0	69	10.1	12	1.8	Pak Thong Chai		
พิมาย	312	100.0	76	24.4	30	9.7	185	59.4	11	3.4	10	3.2	Phimai		
ห้วยแถลง	265	100.0	251	94.7	1	0.4	12	4.5	-	-	1	0.4	Huai Thalaeng		
ชุมพวง	311	100.0	257	82.6	11	3.5	4	1.2	39	12.7	-	-	Chum Phuang		
สูงเนิน	82	100.0	25	30.6	11	12.6	44	54.3	1	1.2	1	1.2	Sung Noen		
ขามทะเลสอ	258	100.0	7	2.7	11	4.3	217	84.3	-	-	23	8.7	Khon Thale So		

ตาราง 3 จำนวนและร้อยละของสถานประกอบการอุตสาหกรรมผลิต จำแนกตามระยะเวลาในการดำเนินงาน และอำเภอ (ต่อ)

TABLE 3 NUMBER AND PERCENTAGE OF MANUFACTURING ESTABLISHMENTS BY PERIOD OF OPERATION AND AMPHOE (Cont.)

อำเภอ	จำนวนสถานประกอบการ		ระยะเวลาในการดำเนินงาน (ปี) Period of operation (Year)												Amphoe
	Number of establishments		< 5 ปี		5 - 9 ปี		10 - 19 ปี		20 - 29 ปี		>= 30 ปี				
	จำนวน	ร้อยละ	จำนวน	ร้อยละ	จำนวน	ร้อยละ	จำนวน	ร้อยละ	จำนวน	ร้อยละ	จำนวน	ร้อยละ			
Number	%	Number	%	Number	%	Number	%	Number	%	Number	%	Number	%		
สัทิว	290	100.0	116	39.6	113	39.2	44	15.3	12	4.3	5	1.7	Sikhiu		
ปากซัง	328	100.0	89	27.4	117	35.7	90	27.4	15	4.5	17	5.1	Pak Chong		
หนองปูนนาก	278	100.0	12	4.4	265	95.3	1	0.4	-	-	-	-	Nong Bunnak		
โนนแดง	83	100.0	62	74.3	20	24.5	1	1.2	-	-	-	-	Non Daeng		
วังน้ำเขียว	36	100.0	-	-	36	100.0	-	-	-	-	-	-	Wang Nam Khiao		
เมืองยาง	3	100.0	-	-	3	100.0	-	-	-	-	-	-	Mueang Yang		
พระทองคำ	252	100.0	216	86.0	23	9.0	3	1.1	3	1.1	7	2.8	Phra Thong		
บัวลาย	52	100.0	1	1.9	45	87.5	1	1.9	-	-	5	8.7	Bua Lai		
สีดา	149	100.0	46	31.0	65	43.5	38	25.5	-	-	-	-	Sida		
เฉลิมพระเกียรติ	97	100.0	26	27.1	6	6.6	64	65.3	-	-	1	1.0	Chaloem Phrakiat		

ที่มา : สำมะโนอุตสาหกรรม พ.ศ.2550 จังหวัด นครราชสีมา

สำนักงานสถิติแห่งชาติ กระทรวงเทคโนโลยีสารสนเทศและการสื่อสาร

Source : The 2007 Industrial Census, Nakhon Ratchasima Province, National Statistical Office, Ministry of Information and Communication Technology

ตาราง 4 จำนวนและร้อยละของสถานประกอบการอุตสาหกรรมผลิต จำแนกตามระยะเวลาการผลิตในปี 2549 และอำเภอ

TABLE 4 NUMBER AND PERCENTAGE OF MANUFACTURING ESTABLISHMENTS BY PERIOD OF OPERATION IN 2006 AND AMPHOE

อำเภอ	ระยะเวลาการผลิต Period of operation in 2006																		Total	Amphoe
	จำนวนสถานประกอบการ		เดือน Months						ชั่วโมง Hours per day						Total	Amphoe				
	จำนวน	ร้อยละ	จำนวน	ร้อยละ	จำนวน	ร้อยละ	จำนวน	ร้อยละ	จำนวน	ร้อยละ	จำนวน	ร้อยละ	จำนวน	ร้อยละ						
Number	%	Number	%	Number	%	Number	%	Number	%	Number	%	Number	%	Number	%					
รวม	7,894	100.0	80	1.0	458	5.8	375	4.8	6,981	88.4	2,698	34.2	5,068	64.2	128	1.6	Total			
เมืองนครราชสีมา	1,516	100.0	5	0.3	60	4.0	39	2.6	1,412	93.2	500	33.0	954	63.0	62	4.1	Mueang Nakhon Rat			
บุรีรัมย์	141	100.0	-	-	4	2.8	1	0.7	136	96.5	99	70.2	42	29.8	-	-	Khon Buri			
เสิงสาง	99	100.0	-	-	2	2.0	1	1.0	96	97.0	85	86.2	11	10.8	3	3.0	Soeng Sang			
คง	259	100.0	8	3.0	1	0.4	-	-	250	96.6	-	-	259	100.0	-	-	Khong			
บ้านเหลื่อม	33	100.0	-	-	-	-	-	-	33	100.0	-	-	33	100.0	-	-	Ban Lueam			
จักราช	229	100.0	-	-	-	-	-	-	229	100.0	4	1.7	224	97.8	1	0.4	Chakkarat			
โชคชัย	516	100.0	-	-	25	4.9	8	1.5	483	93.6	122	23.6	390	75.7	4	0.8	Chok Chai			
ด่านขุนทด	155	100.0	-	-	4	2.3	-	-	151	97.7	10	5.8	142	92.0	3	2.2	Dan Khun Thot			
โนนไทย	40	100.0	-	-	-	-	-	-	40	100.0	-	-	40	100.0	-	-	Non Thai			
โนนสูง	784	100.0	-	-	6	0.8	2	0.3	776	98.9	60	7.7	722	92.1	2	0.2	Non Sung			
ขามสะแกแสง	9	100.0	-	-	-	-	-	-	9	100.0	-	-	9	100.0	-	-	Kham Sakae Saeng			
บัวใหญ่	330	100.0	-	-	15	4.4	261	79.1	54	16.5	1	0.3	327	99.1	2	0.6	Bua Yai			
ประทาย	300	100.0	-	-	11	3.7	20	6.8	269	89.6	230	76.8	70	23.2	-	-	Prathai			
ปักธงชัย	687	100.0	-	-	17	2.5	1	0.2	669	97.4	474	68.9	196	28.6	17	2.5	Pak Thong Chai			
พิมาย	312	100.0	-	-	54	17.5	1	0.3	257	82.2	129	41.4	178	57.0	5	1.6	Phimai			
ห้วยแถลง	265	100.0	-	-	-	-	1	0.4	264	99.6	215	81.3	50	18.7	-	-	Huai Thalaeng			
ชุมพวง	311	100.0	-	-	-	-	-	-	311	100.0	214	68.8	97	31.2	-	-	Chum Phuang			
สูงเนิน	82	100.0	-	-	1	1.2	2	2.4	79	96.3	7	7.9	71	87.2	4	4.9	Sung Noen			
ขามทะเลสอ	258	100.0	-	-	-	-	1	0.4	257	99.6	1	0.4	255	98.8	2	0.8	Khom Thale So			

ตาราง 4 จำนวนและร้อยละของสถานประกอบการอุตสาหกรรมผลิต จำแนกตามระยะเวลาการผลิตในปี 2549 และอำเภอ (ต่อ)

TABLE 4 NUMBER AND PERCENTAGE OF MANUFACTURING ESTABLISHMENTS BY PERIOD OF OPERATION IN 2006 AND AMPHOE (Cont.)

อำเภอ	ระยะเวลาการผลิต Period of operation in 2006												Amphoe				
	จำนวนสถานประกอบการ		เดือน Months				ชั่วโมง Hours per day				จำนวน	ร้อยละ					
	จำนวน	ร้อยละ	จำนวน	ร้อยละ	จำนวน	ร้อยละ	จำนวน	ร้อยละ	จำนวน	ร้อยละ							
Number	%	Number	%	Number	%	Number	%	Number	%	Number	%						
สัทิว	290	100.0	1	0.4	2	0.7	26	8.9	261	90.1	31	10.6	255	88.0	4	1.4	Sikhiu
ปากช่อง	328	100.0	-	-	7	2.2	5	1.6	316	96.2	11	3.4	300	91.4	17	5.2	Pak Chong
หนองปรุ	278	100.0	-	-	248	88.9	5	1.7	25	9.4	277	99.6	-	-	1	0.4	Nong Bunnak
โนนแดง	83	100.0	58	70.7	-	-	1	1.2	24	28.1	79	95.2	4	4.8	-	-	Non Daeng
วังน้ำเขียว	36	100.0	-	-	-	-	-	-	36	100.0	32	89.5	4	10.5	-	-	Wang Nam Khiao
เมืองยาง	3	100.0	-	-	-	-	-	-	3	100.0	3	100.0	-	-	-	-	Mueang Yang
พระทองคำ	252	100.0	8	3.1	-	-	-	-	244	96.9	8	3.1	244	96.9	-	-	Phra Thong
บัวลาย	52	100.0	-	-	1	1.9	-	-	51	98.1	-	-	52	100.0	-	-	Bua Lai
สีดา	149	100.0	-	-	-	-	-	-	149	100.0	97	65.2	52	34.8	-	-	Sida
เฉลิมพระเกียรติ	97	100.0	-	-	-	-	-	-	97	100.0	9	9.2	87	89.8	1	1.0	Chaloem Phrakiat

ที่มา : สำมะโนอุตสาหกรรม พ.ศ.2550 จังหวัด นครราชสีมา

สำนักงานสถิติแห่งชาติ กระทรวงเทคโนโลยีสารสนเทศและการสื่อสาร

Source : The 2007 Industrial Census, Nakhon Ratchasima Province, National Statistical Office, Ministry of Information and Communication Technology

ตาราง 5 มูลค่าเงินลงทุนจดทะเบียน จำนวนและร้อยละของสถานประกอบการอุตสาหกรรมผลิต จำนวนตามมูลค่าทุนจดทะเบียน และอำเภอ (ต่อ)

TABLE 5 VALUE OF REGISTERED CAPITAL, NUMBER AND PERCENTAGE OF MANUFACTURING ESTABLISHMENTS BY VALUE OF REGISTERED CAPITAL AND AMPHOE (Cont.)

อำเภอ	จำนวนสถานประกอบการ		ไม่มีทุนจดทะเบียน		มูลค่าทุนจดทะเบียน (ล้านบาท) Registered capital (Million baht)										มูลค่าเงินทุนจดทะเบียน				
	Number of establishments		No value of registered capital		< 1		1-99		100-199		200-499		500-999		>=1,000		Registered capital	Amphoe	
	จำนวน	ร้อยละ	จำนวน	ร้อยละ	จำนวน	ร้อยละ	จำนวน	ร้อยละ	จำนวน	ร้อยละ	จำนวน	ร้อยละ	จำนวน	ร้อยละ	จำนวน	ร้อยละ			
	3	100.0	3	100.0	-	-	-	-	-	-	-	-	-	-	-	-	-	Mueang Yang	
พระทองคำ	252	100.0	251	99.6	1	0.4	-	-	1	-	-	-	-	-	-	-	-	18,000,000	Phra Thong
บัวลาย	52	100.0	51	98.1	1	1.9	-	-	1	-	-	-	-	-	-	-	-	6,000,000	Bua Lai
สีดา	149	100.0	149	100.0	-	-	-	-	-	-	-	-	-	-	-	-	-	-	Sida
เฉลิมพระเกียรติ	97	100.0	93	95.9	4	4.1	1	25.0	-	1	25.0	-	-	-	-	-	-	313,500,000	Chaloem Phrakiat

ที่มา : สำนักงานอุตสาหกรรม พ.ศ.2550 จังหวัด นครราชสีมา สำนักงานสถิติแห่งชาติ กระทรวงเทคโนโลยีสารสนเทศและการสื่อสาร
 Source : The 2007 Industrial Census, Nakhon Ratchasima Province, National Statistical Office, Ministry of Information and Communication Technology

ตาราง 6 มูลค่าเงินลงทุนที่ต่างประเทศร่วมลงทุนหรือถือหุ้น จำนวนและร้อยละของสถานประกอบการอุตสาหกรรมผลิต จำแนกตามสัดส่วนการลงทุนหรือถือหุ้นของต่างประเทศ และอำเภอ (ต่อ)

TABLE 6 VALUE OF FOREIGN INVESTMENT OR SHARE HOLDING, NUMBER AND PERCENTAGE OF MANUFACTURING ESTABLISHMENTS BY PROPORTION OF FOREIGN INVESTMENT OR SHARE HOLDING AND AMPHOE (Cont.)

อำเภอ	จำนวนสถานประกอบการ		ไม่มีต่างประเทศ		สัดส่วนของการร่วมลงทุนหรือถือหุ้น						มูลค่าเงินลงทุนที่ต่างประเทศ			
	จำนวน	ร้อยละ	ร่วมลงทุนหรือถือหุ้น		< 10%			10-50%			Value of foreign investment or share holding	Amphoe		
			จำนวน	ร้อยละ	จำนวน	ร้อยละ	จำนวน	ร้อยละ	จำนวน	ร้อยละ				
	จำนวน	ร้อยละ	จำนวน	ร้อยละ	รวม	ร้อยละ	จำนวน	ร้อยละ	จำนวน	ร้อยละ	จำนวน	ร้อยละ		
	Number of establishments	%	No foreign's investment or share holding	%	Total	%	Number	%	Number	%	Number	%		
จันทบุรี	258	100.0	257	99.6	1	0.4	-	-	1	100.0	-	-	27,200,000	Khom Thale So
สกลนคร	290	100.0	289	99.7	1	0.4	-	-	1	100.0	-	-	15,000,000	Sikhui
ปากช่อง	328	100.0	325	99.1	3	0.9	-	-	-	-	3	100.0	133,460,000	Pak Chong
หนองนาค	278	100.0	278	100.0	-	-	-	-	-	-	-	-	-	Nong Bunnak
โนนแดง	83	100.0	83	100.0	-	-	-	-	-	-	-	-	-	Non Daeng
วังน้ำเขียว	36	100.0	36	100.0	-	-	-	-	-	-	-	-	-	Wang Nam Khiao
เมืองยาง	3	100.0	3	100.0	-	-	-	-	-	-	-	-	-	Mueang Yang
พระทองคำ	252	100.0	251	99.6	1	0.4	-	-	-	-	1	100.0	18,000,000	Phra Thong
บัวลาย	52	100.0	52	100.0	-	-	-	-	-	-	-	-	-	Bua Lai
สีดา	149	100.0	149	100.0	-	-	-	-	-	-	-	-	-	Sida
เฉลิมพระเกียรติ	97	100.0	97	100.0	-	-	-	-	-	-	-	-	-	Chaloem Phrakiat

ที่มา : สำนักงานอุตสาหกรรม พ.ศ.2550 จังหวัด นครราชสีมา สำนักงานสถิติแห่งชาติ กระทรวงเทคโนโลยีสารสนเทศและการสื่อสาร

Source : The 2007 Industrial Census, Nakhon Ratchasima Province, National Statistical Office, Ministry of Information and Communication Technology

ตาราง 7 จำนวนและร้อยละของสถานประกอบการอุตสาหกรรมผลิต ที่ต่างประเทศร่วมลงทุน จำนวนตามประเทศร่วมลงทุนหรือถือหุ้นมากที่สุดเป็นอันดับหนึ่ง และอำเภอ (ต่อ)

TABLE 7 NUMBER AND PERCENTAGE OF MANUFACTURING ESTABLISHMENTS WITH FOREIGN INVESTMENT BY THE FIRST COUNTRY WITH HIGHEST SHARE HOLDING AND AMPHOE (Cont.)

อำเภอ	จำนวนสถานประกอบการ		ไม่มีการลงทุนจาก		มีการลงทุนจาก		ประเทศร่วมลงทุนหรือถือหุ้นมากที่สุดเป็นอันดับหนึ่ง The first country with highest share holding															
	Number of establishments		ต่างประเทศ		ต่างประเทศ		เกาหลี		ญี่ปุ่น		ไต้หวัน		จีน		สหรัฐอเมริกา		ประเทศในยุโรป		ประเทศอื่น ๆ			
	จำนวน	ร้อยละ	จำนวน	ร้อยละ	จำนวน	ร้อยละ	จำนวน	ร้อยละ	จำนวน	ร้อยละ	จำนวน	ร้อยละ	จำนวน	ร้อยละ	จำนวน	ร้อยละ	จำนวน	ร้อยละ	จำนวน	ร้อยละ		
วังน้ำเขียว	36	100.0	36	100.0	-	-	-	-	-	-	-	-	-	-	-	-	-	-	-	-	-	
เมืองยาง	3	100.0	3	100.0	-	-	-	-	-	-	-	-	-	-	-	-	-	-	-	-	-	
พระทองคำ	252	100.0	251	99.6	1	0.4	-	-	1	100	-	-	-	-	-	-	-	-	-	-	-	
บัวลาย	52	100.0	52	100.0	-	-	-	-	-	-	-	-	-	-	-	-	-	-	-	-	-	
สีดา	149	100.0	149	100.0	-	-	-	-	-	-	-	-	-	-	-	-	-	-	-	-	-	
เฉลิมพระเกียรติ	97	100.0	97	100.0	-	-	-	-	-	-	-	-	-	-	-	-	-	-	-	-	-	

ที่มา : สำนักอุตสาหกรรมการ พ.ศ.2550 จังหวัด นครราชสีมา สำนักงานสถิติแห่งชาติ กระทรวงเทคโนโลยีสารสนเทศและการสื่อสาร

Source : The 2007 Industrial Census, Nakhon Ratchasima Province, National Statistical Office, Ministry of Information and Communication Technology

ตาราง 7.1 จำนวนและร้อยละของสถานประกอบการอุตสาหกรรมผลิต ที่ต่างประเทศร่วมลงทุน จำนวนตามประเทศร่วมลงทุนหรือถือหุ้นมากที่สุดเป็นอันดับสอง และอำเภอ (ต่อ)

TABLE 7.1 NUMBER AND PERCENTAGE OF MANUFACTURING ESTABLISHMENTS WITH FOREIGN INVESTMENT BY THE SECOND COUNTRY WITH HIGHEST SHARE HOLDING AND AMPHOE(Cont.)

อำเภอ	จำนวนสถานประกอบการ		ไม่มีการลงทุนจากต่างประเทศ		มีการลงทุนจากต่างประเทศ		มีการลงทุนจากต่างประเทศ		ประเทศร่วมลงทุนหรือถือหุ้นมากที่สุดเป็นอันดับสอง		ประเทศอื่น ๆ	
	Number of establishments		No foreign's investment		With foreign's investment		Japan		China		Other countries	
	จำนวน	ร้อยละ	จำนวน	ร้อยละ	จำนวน	ร้อยละ	จำนวน	ร้อยละ	จำนวน	ร้อยละ	จำนวน	ร้อยละ
โนนแดง	83	100.0										
วังน้ำเขียว	36	100.0										
กิ่ง อ.เมืองยาง	3	100.0										
กิ่ง อ.พระทองคำ	252	100.0	251	99.6	1	0.4					1	100.0
กิ่ง อ.บัวลาย	52	100.0										
กิ่ง อ.สีดา	149	100.0										
เฉลิมพระเกียรติ	97	100.0										

ที่มา : สำมะโนอุตสาหกรรม พ.ศ.2550 จังหวัด นครราชสีมา สำนักงานสถิติแห่งชาติ กระทรวงเทคโนโลยีสารสนเทศและการสื่อสาร

Source : The 2007 Industrial Census, Nakhon Ratchasima Province, National Statistical Office, Ministry of Information and Communication Technology

ตาราง 7.2 จำนวนและร้อยละของสถานประกอบการอุตสาหกรรมผลิต ที่ต่างประเทศลงทุน จำนวนตามประเทศร่วมลงทุน หรือถือหุ้นมากที่สุดเป็นอันดับสาม และอำเภอ

TABLE 7.2 NUMBER AND PERCENTAGE OF MANUFACTURING ESTABLISHMENTS WITH FOREIGN INVESTMENT BY THE THIRD COUNTRY WITH HIGHEST SHARE HOLDING AND AMPHOE

อำเภอ	จำนวนสถานประกอบการ				ไม่มีการลงทุนจาก				มีการลงทุนจาก				ประเทศร่วมลงทุนหรือถือหุ้นมากที่สุดเป็นอันดับสาม				Amphoe
	Number of establishments		No foreign's investment		With foreign's investment		The third country with highest share holding		Number of establishments		With foreign's investment		The third country with highest share holding				
	จำนวน	ร้อยละ	จำนวน	ร้อยละ	จำนวน	ร้อยละ	จำนวน	ร้อยละ	จำนวน	ร้อยละ	จำนวน	ร้อยละ	จำนวน	ร้อยละ			
รวม	7,894	100.0	7,855	99.5	39	0.5	1	2.6	38	97.4	Total						
เมืองนครราชสีมา	1,516	100.0	1,484	97.9	32	2.1	1	3.1	31	96.9	Mueang Nakhon Rat						
บุรีรัมย์	141	100.0	141	100.0	-	-	-	-	-	-	Khon Buri						
เสิงสาง	99	100.0	99	100.0	-	-	-	-	-	-	Soeng Sang						
คง	259	100.0	259	100.0	-	-	-	-	-	-	Khong						
บ้านเหลื่อม	33	100.0	33	100.0	-	-	-	-	-	-	Ban Lueam						
จักราช	229	100.0	229	100.0	-	-	-	-	-	-	Chakkarat						
โชคชัย	516	100.0	515	99.8	1	0.2	-	-	1	100.0	Chok Chai						
ด่านขุนทด	155	100.0	155	100.0	-	-	-	-	-	-	Dan Khun Thot						
โนนไทย	40	100.0	40	100.0	-	-	-	-	-	-	Non Thai						
โนนสูง	784	100.0	784	100.0	-	-	-	-	-	-	Non Sung						
ขามสะแกแสง	9	100.0	9	100.0	-	-	-	-	-	-	Kham Sakae Saeng						
บัวใหญ่	330	100.0	330	100.0	-	-	-	-	-	-	Bua Yai						
ประทาย	300	100.0	300	100.0	-	-	-	-	-	-	Prathai						
ปักธงชัย	687	100.0	687	100.0	-	-	-	-	-	-	Pak Thong Chai						
พิมาย	312	100.0	312	100.0	-	-	-	-	-	-	Phimai						
ห้วยแถลง	265	100.0	265	100.0	-	-	-	-	-	-	Huai Thalaeng						
ชุมพวง	311	100.0	311	100.0	-	-	-	-	-	-	Chum Phuang						
สูงเนิน	82	100.0	82	100.0	-	-	-	-	-	-	Sung Noen						
ทามทะเลสอ	258	100.0	257	99.6	1	0.4	-	-	1	100.0	Khom Thale So						
สีคิ้ว	290	100.0	289	99.7	1	0.4	-	-	1	100.0	Sikhiu						

ตาราง 7.2 จำนวนและร้อยละของสถานประกอบการอุตสาหกรรมผลิต ที่ต่างประเทศลงทุน หรือถือหุ้นมากที่สุดเป็นอันดับสาม และอำเภอ (ต่อ)

TABLE 7.2 NUMBER AND PERCENTAGE OF MANUFACTURING ESTABLISHMENTS WITH FOREIGN INVESTMENT BY THE THIRD COUNTRY WITH HIGHEST SHARE HOLDING AND AMPHOE (Cont.)

อำเภอ	จำนวนสถานประกอบการ		ไม่มีการลงทุนจาก		มีการลงทุนจาก		ประเทศร่วมลงทุนหรือถือหุ้นมากที่สุดเป็นอันดับสาม				Amphoe
	Number of establishments		ต่างประเทศ		ต่างประเทศ		The third country with highest share holding		Other countries		
	จำนวน	ร้อยละ	จำนวน	ร้อยละ	จำนวน	ร้อยละ	จำนวน	ร้อยละ	จำนวน	ร้อยละ	
ปากช่อง	328	100.0	325	99.1	3	0.9	-	-	3	100.0	Pak Chong
หนองนาคำ	278	100.0	278	100.0	-	-	-	-	-	-	Nong Bumak
โนนแดง	83	100.0	83	100.0	-	-	-	-	-	-	Non Daeng
วังน้ำเขียว	36	100.0	36	100.0	-	-	-	-	-	-	Wang Nam Khiao
กิ่ง อ.เมืองยาง	3	100.0	3	100.0	-	-	-	-	-	-	Mueang Yang
กิ่ง อ.พระทองคำ	252	100.0	251	99.6	1	0.4	-	-	1	100.0	Phra Thong
กิ่ง อ.บัวลาย	52	100.0	52	100.0	-	-	-	-	-	-	Bua Lai
กิ่ง อ.สีดา	149	100.0	149	100.0	-	-	-	-	-	-	Sida
เฉลิมพระเกียรติ	97	100.0	97	100.0	-	-	-	-	-	-	Chaloem Phrakiat

ที่มา : สำนักงานอุตสาหกรรม พ.ศ.2550 จังหวัด นครราชสีมา สำนักงานสถิติแห่งชาติ กระทรวงเทคโนโลยีสารสนเทศและการสื่อสาร
 Source : The 2007 Industrial Census, Nakhon Ratchasima Province, National Statistical Office, Ministry of Information and Communication Technology

ตาราง 8 จำนวนและร้อยละของสถานประกอบการผลิต จำแนกตามการส่งเสริมการลงทุน จากสำนักงานคณะกรรมการส่งเสริมการลงทุน และอำเภอ

TABLE 8 NUMBER AND PERCENTAGE OF MANUFACTURING ESTABLISHMENTS BY INVESTMENT PROMOTION FROM BOARD OF INVESTMENT (BOI) AND AMPHOE

อำเภอ	จำนวนสถานประกอบการ		การส่งเสริมการลงทุนจากสำนักงานคณะกรรมการส่งเสริมการลงทุน						Amphoe
	Number of establishments		Investment promotion from board of investment (BOI)						
	จำนวน	ร้อยละ	ไม่มี(No)		มี(Yes)		ร้อยละ		
Number	%	จำนวน	%	จำนวน	%	จำนวน	%	Number	%
รวม	7,894	100.0	7,799	98.8	95	1.2	Total		
เมืองนครราชสีมา	1,516	100.0	1,469	96.9	47	3.1	Mueang Nakhon Rat		
บุรีรัมย์	141	100.0	141	100.0	-	-	Khon Buri		
เสิงสาง	99	100.0	98	99.0	1	1.0	Soeng Sang		
คง	259	100.0	259	100.0	-	-	Khong		
บ้านเหลื่อม	33	100.0	33	100.0	-	-	Ban Lueam		
จักราช	229	100.0	228	99.6	1	0.4	Chakkarat		
โชคชัย	516	100.0	511	99.0	5	1.0	Chok Chai		
ด่านขุนทด	155	100.0	154	99.4	1	0.7	Dan Khun Thot		
โนนไทย	40	100.0	40	100.0	-	-	Non Thai		
โนนสูง	784	100.0	783	99.9	1	0.1	Non Sung		
ขามสะแกแสง	9	100.0	9	100.0	-	-	Kham Sakae Saeng		
บัวใหญ่	330	100.0	329	99.7	1	0.3	Bua Yai		
ประทาย	300	100.0	300	100.0	-	-	Prathai		
ปักธงชัย	687	100.0	687	100.0	-	-	Pak Thong Chai		
พิมาย	312	100.0	311	99.7	1	0.3	Phimai		
ห้วยแถลง	265	100.0	265	100.0	-	-	Huai Thalaeng		
ชุมพวง	311	100.0	311	100.0	-	-	Chum Phuang		
สูงเนิน	82	100.0	80	97.6	2	2.4	Sung Noen		
ขามทะเลสอ	258	100.0	256	99.2	2	0.8	Khom Thale So		

ตาราง 8 จำนวนและร้อยละของสถานประกอบการอุตสาหกรรมผลิต จำแนกตามการส่งเสริมการลงทุน จากสำนักงานคณะกรรมการส่งเสริมการลงทุน และอำเภอ (ต่อ)

TABLE 8 NUMBER AND PERCENTAGE OF MANUFACTURING ESTABLISHMENTS BY INVESTMENT PROMOTION FROM BOARD OF INVESTMENT (BOI) AND AMPHOE (Cont.)

อำเภอ	จำนวนสถานประกอบการ		การส่งเสริมการลงทุนจากสำนักงานคณะกรรมการส่งเสริมการลงทุน				Amphoe
	Number of establishments		Investment promotion from board of investment (BOI)				
	จำนวน	ร้อยละ	จำนวน	ร้อยละ	ไม่มี(No)	มี(Yes)	
	Number	%	Number	%	Number	Number	%
สิดคา	290	100.0	286	98.6	4	1.4	Sikhiu
ปากซอง	328	100.0	305	93.1	23	6.9	Pak Chong
หนองบุนนาก	278	100.0	278	100.0	-	-	Nong Bunnak
โนนแดง	83	100.0	83	100.0	-	-	Non Daeng
วังน้ำเขียว	36	100.0	32	89.5	4	10.5	Wang Nam Khiao
เมืองยาง	3	100.0	3	100.0	-	-	Mueang Yang
พระทองคำ	252	100.0	251	99.6	1	0.4	Phra Thong
บัวลาย	52	100.0	52	100.0	-	-	Bua Lai
สีดา	149	100.0	149	100.0	-	-	Sida
เฉลิมพระเกียรติ	97	100.0	96	99.0	1	1.0	Chalerm Phrakiat

ที่มา : สำนักอุตสาหกรรม พ.ศ.2550 จังหวัด นครราชสีมา

สำนักงานสถิติแห่งชาติ กระทรวงเทคโนโลยีสารสนเทศและการสื่อสาร

Source : The 2007 Industrial Census, Nakhon Ratchasima Province, National Statistical Office, Ministry of Information and Communication Technology

ตาราง 9 มูลค่าการส่งออก จำนวนและร้อยละของสถานประกอบการอุตสาหกรรมการผลิต จำแนกตามร้อยละของการส่งออกผลิตภัณฑ์ต่างประเทศ และอำเภอ

TABLE 9 VALUE OF EXPORT, NUMBER AND PERCENTAGE OF MANUFACTURING ESTABLISHMENTS BY PERCENTAGE OF EXPORT AND AMPHOE

อำเภอ	จำนวนสถานประกอบการ		ไม่มีการส่งออก		ร้อยละการส่งออก Percentage of export										มูลค่าการส่งออก Value of export	Amphoe
	Number of establishments		No export		< 20		20-39		40-59		60 - 100		Total			
	จำนวน Number	ร้อยละ %	จำนวน Number	ร้อยละ %	จำนวน Number	ร้อยละ %	จำนวน Number	ร้อยละ %	จำนวน Number	ร้อยละ %	จำนวน Number	ร้อยละ %				
รวม	7,894	100	7,796	98.76	98	1.24	20	20.4	16	16.3	10	10.2	52	53.1	54,344,540,402	Total
เมืองนครราชสีมา	1,516	100	1,468	96.84	48	3.16	12	25.0	9	18.8	5	10.4	22	45.8	21,223,146,768	Mueang Nakhon Rat
บุรีรัมย์	141	100	141	100	-	-	-	-	-	-	-	-	-	-	-	Khon Buri
เสิงสาง	99	100	98	98.99	1	1.01	-	-	-	-	1	-	-	-	183,209,125	Soeng Sang
คง	259	100	259	100	-	-	-	-	-	-	-	-	-	-	-	Khong
บ้านเหลื่อม	33	100	33	100	-	-	-	-	-	-	-	-	-	-	-	Ban Lueam
จักราช	229	100	228	99.56	1	0.44	-	-	-	-	-	-	1	100.0	354,000,000	Chakkarat
โชคชัย	516	100	510	98.84	6	1.16	2	33.3	-	-	-	-	4	66.7	20,667,186,476	Chok Chai
ด่านขุนทด	155	100	154	99.35	1	0.65	-	-	-	-	-	-	1	100.0	43,600,000	Dan Khun Thot
โนนไทย	40	100	40	100	-	-	-	-	-	-	-	-	-	-	-	Non Thai
โนนสูง	784	100	783	99.87	1	0.13	-	-	1	100.0	-	-	-	-	59,070,200	Non Sung
ขามสะแกแสง	9	100	9	100	-	-	-	-	-	-	-	-	-	-	-	Kham Sakae Saeng
บัวใหญ่	330	100	329	99.7	1	0.3	1	100.0	-	-	-	-	-	-	9,753,905	Bua Yai
ประทาย	300	100	300	100	-	-	-	-	-	-	-	-	-	-	-	Prathai
ปักธงชัย	687	100	687	100	-	-	-	-	-	-	-	-	-	-	-	Pak Thong Chai
พิมาย	312	100	310	99.36	2	0.64	-	-	-	-	1	50.0	1	50.0	3,397,180,283	Phimai
ห้วยแถลง	265	100	265	100	-	-	-	-	-	-	-	-	-	-	-	Huai Thalaeng
ชุมพวง	311	100	311	100	-	-	-	-	-	-	-	-	-	-	-	Chum Phuang
สูงเนิน	82	100	80	97.56	2	2.44	-	-	1	50.0	-	-	1	50.0	1,614,758,571	Sung Noen
ขามทะเลสอ	258	100	256	99.22	2	0.78	-	-	1	50.0	-	-	1	50.0	166,189,950	Khom Thale So

ตาราง 9 มูลค่าการส่งออก จำนวนและร้อยละของสถานประกอบการอุตสาหกรรมการผลิต จำแนกตามร้อยละของการส่งออกผลผลิตออกไปจำหน่ายต่างประเทศ และอำเภอ (ต่อ)

TABLE 9 VALUE OF EXPORT, NUMBER AND PERCENTAGE OF MANUFACTURING ESTABLISHMENTS BY PERCENTAGE OF EXPORT AND AMPHOE (Cont.)

อำเภอ	จำนวนสถานประกอบการ		ไม่มีการส่งออก		ร้อยละการส่งออก Percentage of export										มูลค่าการส่งออก Value of export	Amphoe
	Number of establishments		No export		< 20		20-39		40-59		60 - 100					
	จำนวน Number	ร้อยละ %	จำนวน Number	ร้อยละ %	จำนวน Number	ร้อยละ %	จำนวน Number	ร้อยละ %	จำนวน Number	ร้อยละ %	จำนวน Number	ร้อยละ %				
สกล	290	100	286	98.62	4	1.38	-	-	1	25.0	-	-	3	75.0	1,028,881,345	Sikhui
ปากซัง	328	100	305	93.06	23	6.94	5	21.7	3	13.0	3	13.0	12	52.2	5,223,069,538	Pak Chong
หนองนูนาก	278	100	278	100	-	-	-	-	-	-	-	-	-	-	-	Nong Bunnak
โนนแดง	83	100	83	100	-	-	-	-	-	-	-	-	-	-	-	Non Daeng
วังน้ำเขียว	36	100	32	89.48	4	10.52	-	-	-	-	-	-	4	100.0	9,500,000	Wang Nam Khiao
เมืองยาง	3	100	3	100	-	-	-	-	-	-	-	-	-	-	-	Mueang Yang
พระทองคำ	252	100	251	99.6	1	0.4	-	-	-	-	-	-	1	100.0	49,145,037	Phra Thong
บัวลาย	52	100	52	100	-	-	-	-	-	-	-	-	-	-	-	Bua Lai
สีดา	149	100	149	100	-	-	-	-	-	-	-	-	-	-	-	Sida
เฉลิมพระเกียรติ	97	100	96	98.96	1	1.04	-	-	-	-	-	-	1	100.0	315,849,204	Chaloem Phrakiat

ที่มา : สำนักงานอุตสาหกรรม พ.ศ.2550 จังหวัด นครราชสีมา สำนักงานสถิติแห่งชาติ กระทรวงเทคโนโลยีสารสนเทศและการสื่อสาร

Source : The 2007 Industrial Census, Nakhon Ratchasima Province, National Statistical Office, Ministry of Information and Communication Technology

ตาราง 10 จำนวนและร้อยละของสถานประกอบการอุตสาหกรรมผลิต จำแนกตามประเทศที่มีการส่งผลผลิตไปจำหน่าย และอำเภอ (ต่อ)
 TABLE 10 NUMBER AND PERCENTAGE OF MANUFACTURING ESTABLISHMENTS BY EXPORTED COUNTRY OF PRODUCT AND AMPHOE (Cont.)

อำเภอ	จำนวนสถานประกอบการ		ไม่มีการส่งออก		มีการส่งออก		ประเทศที่ส่งออก																
	Number of establishments		No export		Export		เกาหลี		ญี่ปุ่น		ไต้หวัน		สิงคโปร์		จีน		สหรัฐอเมริกา		ประเทศในยุโรป		ประเทศอื่น ๆ		
	จำนวน	ร้อยละ	จำนวน	ร้อยละ	จำนวน	ร้อยละ	จำนวน	ร้อยละ	จำนวน	ร้อยละ	จำนวน	ร้อยละ	จำนวน	ร้อยละ	จำนวน	ร้อยละ	จำนวน	ร้อยละ	จำนวน	ร้อยละ	จำนวน	ร้อยละ	
พระทองคำ	252	100.0	251	99.6	1	0.4	-	-	1	100.0	-	-	-	-	-	-	-	-	-	-	-	-	-
บัวลาย	52	100.0	52	100.0	-	-	-	-	-	-	-	-	-	-	-	-	-	-	-	-	-	-	-
สีดา	149	100.0	149	100.0	-	-	-	-	-	-	-	-	-	-	-	-	-	-	-	-	-	-	-
เฉลิมพระเกียรติ	97	100.0	96	99.0	1	1.0	-	-	-	-	-	-	-	-	-	-	-	-	1	100.0	-	-	-

ที่มา : สำนักงานอุตสาหกรรม พ.ศ.2550 จังหวัด นครราชสีมา สำนักงานสถิติแห่งชาติ กระทรวงเทคโนโลยีสารสนเทศและการสื่อสาร
 Source : The 2007 Industrial Census, Nakhon Ratchasima Province, National Statistical Office, Ministry of Information and Communication Technology

ตาราง 11 มูลค่าการใช้วัตถุดิบหรือวัสดุประกอบการผลิตที่มาจากต่างประเทศ จำนวนและร้อยละของสถานประกอบการอุตสาหกรรมผลิต จำนวนตามการใช้วัตถุดิบ และอำเภอ (ต่อ)

TABLE 11 VALUE OF IMPORTED MATERIALS AND COMPONENTS, NUMBER AND PERCENTAGE OF MANUFACTURING ESTABLISHMENTS BY USE OF IMPORTED MATERIALS AND COMPONENTS AND AMPHOE (Cont.)

อำเภอ	จำนวนสถานประกอบการ				ไม่มีการใช้				ร้อยละของวัตถุดิบหรือวัสดุประกอบที่มาจากต่างประเทศ				มูลค่าการใช้			
	Number of establishments		No use		รวม		60 - 100		40-59		20-39		Value of imported materials and components		Amphoe	
	จำนวน	ร้อยละ	จำนวน	ร้อยละ	จำนวน	ร้อยละ	จำนวน	ร้อยละ	จำนวน	ร้อยละ	จำนวน	ร้อยละ	จำนวน	ร้อยละ		
ในแดง	83	100.0													- Non Daeng	
วังน้ำเขียว	36	100.0													- Wang Nam Khiao	
กิ่ง อ.เมืองยาง	3	100.0													- Mueang Yang	
กิ่ง อ.พระทองคำ	252	100.0			1	100.0									- 4,042,395 Phra Thong	
กิ่ง อ.บัวลาย	52	100.0													- Bua Lai	
กิ่ง อ.สีดา	149	100.0													- Sida	
เฉลิมพระเกียรติ	97	100.0			1	100.0									- 15,044,555 Chalerm Phrakiat	

ที่มา : สำนักอุตสาหกรรม พ.ศ.2550 จังหวัด นครราชสีมา สำนักงานสถิติแห่งชาติ กระทรวงเทคโนโลยีสารสนเทศและการสื่อสาร

Source : The 2007 Industrial Census, Nakhon Ratchasima Province, National Statistical Office, Ministry of Information and Communication Technology

ตาราง 12 จำนวนและร้อยละของสถานประกอบการอุตสาหกรรมผลิต จำแนกตามอัตราการใช้กำลังการผลิตปี 2549 และอำเภอ

TABLE 12 NUMBER AND PERCENTAGE OF MANUFACTURING ESTABLISHMENTS BY PERCENTAGE OF CAPACITY UTILIZATION IN 2006 AND AMPHOE

อำเภอ	จำนวนสถานประกอบการ												เฉลี่ยต่อสถาน- ประกอบการ Average per establishment	Amphoe
	อัตราการใช้กำลังการผลิตปี 2549 Percentage of capacity utilization in 2006													
	จำนวน establishments		< 20		20-39		40-59		>= 60		Total			
จำนวน Number	ร้อยละ %	จำนวน Number	ร้อยละ %	จำนวน Number	ร้อยละ %	จำนวน Number	ร้อยละ %	จำนวน Number	ร้อยละ %	จำนวน Number	ร้อยละ %	จำนวน Number	ร้อยละ %	
รวม	7,894	100.0	373	4.7	145	1.8	1,393	17.6	5,983	75.8	75.11	Total		
เมืองนครราชสีมา	1,516	100.0	11	0.7	31	2.0	118	7.8	1,356	89.4	84.94	Mueang Nakhon Rat		
บุรีรัมย์	141	100.0	-	-	-	-	23	16.3	118	83.7	89.91	Khon Buri		
เสิงสาง	99	100.0	1	1.0	-	-	-	-	98	99.0	82.36	Soeng Sang		
คง	259	100.0	-	-	-	-	-	-	259	100.0	76.02	Khong		
บ้านเหลื่อม	33	100.0	-	-	-	-	-	-	33	100.0	80	Ban Lueam		
จักราช	229	100.0	-	-	-	-	214	93.4	15	6.6	52.4	Chakkarat		
โชคชัย	516	100.0	-	-	3	0.6	17	3.3	496	96.1	96.57	Chok Chai		
ด่านขุนทด	155	100.0	-	-	1	0.6	9	5.8	145	93.5	83.3	Dan Khun Thot		
โนนไทย	40	100.0	-	-	-	-	2	5.0	38	95.0	83.77	Non Thai		
โนนสูง	784	100.0	-	-	-	-	1	0.1	783	99.9	93.62	Non Sung		
ขามสะแกแสง	9	100.0	-	-	-	-	-	-	9	100.0	97.78	Kham Sakee Saeng		
บัวใหญ่	330	100.0	1	0.3	-	-	1	0.3	328	99.4	72.31	Bua Yai		
ประทาย	300	100.0	-	-	-	-	38	12.7	262	87.3	70.64	Prathai		
ปักธงชัย	687	100.0	-	-	-	-	469	68.3	218	31.7	52.3	Pak Thong Chai		
พิมาย	312	100.0	11	3.5	28	9.0	172	55.1	101	32.4	57.62	Phimai		
ห้วยแถลง	265	100.0	-	-	-	-	219	82.6	46	17.4	58.51	Huai Thalaeng		
ชุมพวง	311	100.0	255	82.0	13	4.2	4	1.3	39	12.5	22.16	Chum Phuang		
สูงเนิน	82	100.0	-	-	2	2.4	12	14.6	68	82.9	75.44	Sung Noen		
ขามทะเลสอ	258	100.0	-	-	-	-	-	-	258	100.0	65.57	Khom Thale So		
สีคิ้ว	290	100.0	-	-	2	0.7	13	4.5	275	94.8	84.97	Sikhiu		

ตาราง 12 จำนวนและร้อยละของสถานประกอบการอุตสาหกรรมการผลิต จำแนกตามอัตราการใช้กำลังการผลิตปี 2549 และอำเภอ (ต่อ)

TABLE 12 NUMBER AND PERCENTAGE OF MANUFACTURING ESTABLISHMENTS BY PERCENTAGE OF CAPACITY UTILIZATION IN 2006 AND AMPHOE (Contd)

อำเภอ	จำนวนสถานประกอบการ		อัตราการใช้กำลังการผลิตปี 2549 Percentage of capacity utilization in 2006												เฉลี่ยต่อสถาน- ประกอบการ Average per establishment	Amphoe
	Number of establishments		< 20		20-39		40-59		>= 60		จำนวน	ร้อยละ	จำนวน	ร้อยละ		
	จำนวน	ร้อยละ	จำนวน	ร้อยละ	จำนวน	ร้อยละ	จำนวน	ร้อยละ	จำนวน	ร้อยละ						
ปากช่อง	328	100.0	8	2.4	4	1.2	7	2.1	309	94.2	82.22	Pak Chong				
หนองนูนมาก	278	100.0	-	-	-	-	32	11.5	246	88.5	85.05	Nong Bunnak				
โนนแดง	83	100.0	79	95.2	3	3.6	-	-	1	1.2	11.09	Non Daeng				
วังน้ำเขียว	36	100.0	-	-	-	-	32	88.9	4	11.1	53.16	Wang Nam Khiao				
กิ่ง อ.เมืองยาง	3	100.0	-	-	-	-	-	-	3	100.0	90	Mueang Yang				
กิ่ง อ.พระทองคำ	252	100.0	-	-	-	-	1	0.4	251	99.6	98.15	Phra Thong				
กิ่ง อ.บัวลาย	52	100.0	-	-	-	-	1	1.9	51	98.1	79.23	Bua Lai				
กิ่ง อ.เสีดา	149	100.0	-	-	-	-	-	-	149	100.0	85.37	Sida				
เฉลิมพระเกียรติ	97	100.0	7	7.2	58	59.8	8	8.2	24	24.7	44.08	Chaloern Phrakiat				

ที่มา : สำนักงานสถิติแห่งชาติ กระทรวงเทคโนโลยีสารสนเทศและการสื่อสาร

Source : The 2007 Industrial Census, Nakhon Ratchasima Province, National Statistical Office, Ministry of Information and Communication Technology

ตอนที่ 2 ขั้วมุกที่ไปขອງสถานประกอบการ
จำแนกตามขนาดขອງสถานประกอบการ

สารบัญตารางสถิติ

- ตอนที่ 2 ข้อมูลทั่วไปของสถานประกอบการ จำแนกตามขนาดของสถานประกอบการ**
- ตาราง 1 จำนวนและร้อยละของสถานประกอบการอุตสาหกรรมการผลิต จำแนกตามรูปแบบการจัดตั้งตามกฎหมาย และขนาดของสถานประกอบการ
- ตาราง 2 จำนวนและร้อยละของสถานประกอบการอุตสาหกรรมการผลิต จำแนกตามรูปแบบการจัดตั้งทางเศรษฐกิจ และขนาดของสถานประกอบการ
- ตาราง 3 จำนวนและร้อยละของสถานประกอบการอุตสาหกรรมการผลิต จำแนกตามระยะเวลาในการดำเนินกิจการ และขนาดของสถานประกอบการ
- ตาราง 4 จำนวนและร้อยละของสถานประกอบการอุตสาหกรรมการผลิต จำแนกตามระยะเวลาการผลิตในปี 2549 และขนาดของสถานประกอบการ
- ตาราง 5 มูลค่าเงินลงทุนจดทะเบียน จำนวนและร้อยละของสถานประกอบการอุตสาหกรรมการผลิต จำแนกตามมูลค่าทุนจดทะเบียน และขนาดของสถานประกอบการ
- ตาราง 6 มูลค่าเงินลงทุนที่ต่างประเทศร่วมลงทุนหรือถือหุ้นจำนวนและร้อยละของสถานประกอบการอุตสาหกรรมการผลิต จำแนกตามสัดส่วนของการร่วมลงทุนหรือถือหุ้นของต่างประเทศ และขนาดของสถานประกอบการ
- ตาราง 7 จำนวนและร้อยละของสถานประกอบการอุตสาหกรรมการผลิตที่ต่างประเทศร่วมลงทุน จำแนกตามประเทศร่วมลงทุนหรือถือหุ้นมากที่สุดเป็นอันดับหนึ่ง และขนาดของสถานประกอบการ
- ตาราง 7.1 จำนวนและร้อยละของสถานประกอบการอุตสาหกรรมการผลิตที่ต่างประเทศร่วมลงทุน จำแนกตามประเทศร่วมลงทุนหรือถือหุ้นมากที่สุดเป็นอันดับสอง และขนาดของสถานประกอบการ
- ตาราง 7.2 จำนวนและร้อยละของสถานประกอบการอุตสาหกรรมการผลิตที่ต่างประเทศร่วมลงทุน จำแนกตามประเทศร่วมลงทุนหรือถือหุ้นมากที่สุดเป็นอันดับสาม และขนาดของสถานประกอบการ
- ตาราง 8 จำนวนและร้อยละของสถานประกอบการอุตสาหกรรมการผลิตจำแนกตามการส่งเสริมการลงทุน จากสำนักงานคณะกรรมการส่งเสริมการลงทุน และขนาดของสถานประกอบการ
- ตาราง 9 มูลค่าการส่งออก จำนวนและร้อยละของสถานประกอบการอุตสาหกรรมการผลิต จำแนกตามร้อยละของการส่งออกผลผลิตออกไปจำหน่ายต่างประเทศ และขนาดของสถานประกอบการ
- ตาราง 10 จำนวนและร้อยละของสถานประกอบการอุตสาหกรรมการผลิต จำแนกตามประเทศที่มีการส่งผลผลิตไปจำหน่าย และขนาดของสถานประกอบการ
- ตาราง 11 มูลค่าการใช้วัตถุดิบหรือวัสดุประกอบการผลิตที่มาจากต่างประเทศ จำนวนและร้อยละของสถานประกอบการอุตสาหกรรมการผลิต จำแนกตามการใช้วัตถุดิบฯ และขนาดของสถานประกอบการ
- ตาราง 12 จำนวนและร้อยละของสถานประกอบการอุตสาหกรรมการผลิต จำแนกตามอัตราการใช้กำลังการผลิตต่อปี 2549 และขนาดของสถานประกอบการ

ตาราง 1 จำนวนและร้อยละของสถานประกอบการอุตสาหกรรมผลิต จำนวนตามรูปแบบการจัดตั้งตามกฎหมาย และขนาดของสถานประกอบการ

TABLE 1 NUMBER AND PERCENTAGE OF MANUFACTURING ESTABLISHMENTS BY FORM OF LEGAL ORGANIZATION AND SIZE OF ESTABLISHMENT

ขนาดสถานประกอบการ	จำนวน Number of establishments	ร้อยละ %	จำนวน Number	ร้อยละ %	ส่วนบุคคล Individual proprietor		ห้างหุ้นส่วนสามัญ นิติบุคคล		บริษัทจำกัด บริษัทจำกัด(มหาชน) Company limited, public company limited	สถานราชการ รัฐวิสาหกิจ Government, state-enterprise		สหกรณ์ Cooperatives	อื่น ๆ Others	Size of establishment				
					จำนวน Number	ร้อยละ %	จำนวน Number	ร้อยละ %		จำนวน Number	ร้อยละ %				จำนวน Number	ร้อยละ %	จำนวน Number	ร้อยละ %
รวม	7,894	100.0	7,329	92.9	124	1.6	270	3.4	1	0.0	1	0.0	169	2.1	Total			
1 - 15 คน	7,519	100.0	7,270	96.7	65	0.9	54	0.7	1	0.0	-	-	129	1.7	1 - 15 persons			
16 - 25 คน	99	100.0	37	37.4	23	23.2	19	19.2	-	-	-	-	20	20.2	16 - 25 persons			
26 - 30 คน	30	100.0	4	13.3	3	10.0	15	50.0	-	-	-	-	8	26.7	26 - 30 persons			
31 - 50 คน	73	100.0	11	15.1	22	30.1	30	41.1	-	-	1	1.4	9	12.3	31 - 50 persons			
51 - 200 คน	95	100.0	7	7.4	11	11.6	74	77.9	-	-	-	-	3	3.2	51 - 200 persons			
มากกว่า 200 คน	78	100.0	-	-	-	-	78	100.0	-	-	-	-	-	-	More than 200 persons			

ที่มา : สำนักงานอุตสาหกรรม พ.ศ.2550 จังหวัด นครราชสีมา สำนักงานสถิติแห่งชาติ กระทรวงเทคโนโลยีสารสนเทศและการสื่อสาร

Source : The 2007 Industrial Census, Nakhon Ratchasima Province, National Statistical Office, Ministry of Information and Communication Technology

ตาราง 2 จำนวนและร้อยละของสถานประกอบการอุตสาหกรรมผลิต จำแนกตามรูปแบบการจัดตั้งทางเศรษฐกิจ และขนาดของสถานประกอบการ

TABLE 2 NUMBER AND PERCENTAGE OF MANUFACTURING ESTABLISHMENTS BY FORM OF ECONOMIC ORGANIZATION AND SIZE OF ESTABLISHMENT

ขนาดของสถานประกอบการ	จำนวนสถานประกอบการ		สำนักงานเพียงเดียว		สำนักงานใหญ่		สำนักงานสาขา		Size of establishment
	จำนวน	ร้อยละ	จำนวน	ร้อยละ	จำนวน	ร้อยละ	จำนวน	ร้อยละ	
Number	Number	%	Number	%	Number	%	Number	%	
รวม	7,894	100.0	7,792	98.7	39	0.5	63	0.8	Total
1 - 15 คน	7,519	100.0	7,505	99.8	1	0.0	13	0.2	1 - 15 persons
16 - 25 คน	99	100.0	95	96.0	1	1.0	3	3.0	16 - 25 persons
26 - 30 คน	30	100.0	27	90.0	2	6.7	1	3.3	26 - 30 persons
31 - 50 คน	73	100.0	57	78.1	7	9.6	9	12.3	31 - 50 persons
51 - 200 คน	95	100.0	69	72.6	11	11.6	15	15.8	51 - 200 persons
มากกว่า 200 คน	78	100.0	39	50.0	17	21.8	22	28.2	More than 200 persons

ที่มา : สำนะนับอุตสาหกรรม พ.ศ.2550 จังหวัด นครราชสีมา สำนักงานสถิติแห่งชาติ กระทรวงเทคโนโลยีสารสนเทศและการสื่อสาร

Source : The 2007 Industrial Census, Nakhon Ratchasima Province, National Statistical Office, Ministry of Information and Communication Technology

ตาราง 3 จำนวนและร้อยละของสถานประกอบการอุตสาหกรรมผลิตจำแนกตามระยะเวลาในการดำเนินงาน และขนาดของสถานประกอบการ

TABLE 3 NUMBER AND PERCENTAGE OF MANUFACTURING ESTABLISHMENTS BY PERIOD OF OPERATION AND SIZE OF ESTABLISHMENT

ขนาดของสถานประกอบการ	ระยะเวลาในการดำเนินงาน (ปี) Period of operation (Year)																		
	จำนวนสถานประกอบการ			< 5 ปี			5 - 9 ปี			10 - 19 ปี			20 - 29 ปี			>= 30 ปี			
	จำนวน	ร้อยละ	%	จำนวน	ร้อยละ	%	จำนวน	ร้อยละ	%	จำนวน	ร้อยละ	%	จำนวน	ร้อยละ	%	จำนวน	ร้อยละ	%	
รวม	7,894	100.0		2,383	30.2		2,696	34.2		2,206	27.9		398	5.0		211	2.7		Total
1 - 15 คน	7,519	100.0		2,324	30.9		2,592	34.5		2,056	27.3		364	4.8		183	2.4		1 - 15 persons
16 - 25 คน	99	100.0		25	25.3		25	25.3		32	32.3		9	9.1		8	8.1		16 - 25 persons
26 - 30 คน	30	100.0		6	20.0		11	36.7		11	36.7		1	3.3		1	3.3		26 - 30 persons
31 - 50 คน	73	100.0		14	19.2		18	24.7		31	42.5		6	8.2		4	5.5		31 - 50 persons
51 - 200 คน	95	100.0		6	6.3		28	29.5		43	45.3		12	12.6		6	6.3		51 - 200 persons
มากกว่า 200 คน	78	100.0		8	10.3		22	28.2		33	42.3		6	7.7		9	11.5		More than 200 persons

ที่มา : สำมะโนอุตสาหกรรม พ.ศ.2550 จังหวัด นครราชสีมา

สำนักงานสถิติแห่งชาติ กระทรวงเทคโนโลยีสารสนเทศและการสื่อสาร

Source : The 2007 Industrial Census, Nakhon Ratchasima Province, National Statistical Office, Ministry of Information and Communication Technology

ตาราง 4 จำนวนและร้อยละของสถานประกอบการอุตสาหกรรมการผลิต จำนวนตามระยะเวลาการผลิตในปี 2549 และขนาดของสถานประกอบการ

TABLE 4 NUMBER AND PERCENTAGE OF MANUFACTURING ESTABLISHMENTS BY PERIOD OF OPERATION IN 2006 AND SIZE OF ESTABLISHMENT

ขนาดของสถานประกอบการ	จำนวนสถานประกอบการ		ระยะเวลาการผลิด Period of operation in 2006												Size of establishment	
	Number of establishments		เดือน Months				ชั่วโมง Hours per day				รวม Total					
	จำนวน Number	ร้อยละ %	< 3	3-6	7-9	10-12	< 8	8-10	> 10	รวม Total	ร้อยละ %	รวม Total	ร้อยละ %	รวม Total		ร้อยละ %
รวม	7,894	100.0	80	458	375	6,981	2,698	5,068	128	1.0	5.8	4.8	88.4	34.2	64.2	1.6
1 - 15 คน	7,519	100.0	79	450	364	6,626	2,672	4,800	47	1.1	6.0	4.8	88.1	35.5	63.8	0.6
16 - 25 คน	99	100.0	1	2	3	93	13	80	6	1.0	2.0	3.0	93.9	13.1	80.8	6.1
26 - 30 คน	30	100.0	-	1	1	28	5	23	2	-	3.3	3.3	93.3	16.7	76.7	6.7
31 - 50 คน	73	100.0	-	4	5	64	5	60	8	-	5.5	6.9	87.7	6.9	82.2	11.0
51 - 200 คน	95	100.0	-	1	1	93	3	62	30	-	1.1	1.1	97.9	3.2	65.3	31.6
มากกว่า 200 คน	78	100.0	-	-	1	77	-	43	35	-	-	1.3	98.7	-	55.1	44.9

ที่มา : สำนักงานอุตสาหกรรม พ.ศ.2550 จังหวัด นครราชสีมา สำนักงานสถิติแห่งชาติ กระทรวงเทคโนโลยีสารสนเทศและการสื่อสาร

Source : The 2007 Industrial Census, Nakhon Ratchasima Province, National Statistical Office, Ministry of Information and Communication Technology

ตาราง 5 มูลค่าเงินลงทุนจดทะเบียน จำนวนและร้อยละของสถานประกอบการอุตสาหกรรมผลิต จำนวนตามมูลค่าทุนจดทะเบียน และขนาดของสถานประกอบการ

TABLE 5 VALUE OF REGISTERED CAPITAL, NUMBER AND PERCENTAGE OF MANUFACTURING ESTABLISHMENTS BY VALUE OF REGISTERED CAPITAL AND SIZE OF ESTABLISHMENT

ขนาดของสถานประกอบการ	จำนวนสถานประกอบการ		มูลค่าทุนจดทะเบียน (ล้านบาท) Registered capital (Million baht)										มูลค่าเงินลงทุนจดทะเบียน Registered capital	Size of establishment						
	ไม่มีทุนจดทะเบียน No value of registered capital		< 1		1-99		100-199		200-499		500-999				>=1,000					
	จำนวน	ร้อยละ	จำนวน	ร้อยละ	จำนวน	ร้อยละ	จำนวน	ร้อยละ	จำนวน	ร้อยละ	จำนวน	ร้อยละ			จำนวน	ร้อยละ				
รวม	7,894	100.0	7,562	95.8	332	4.2	64	19.2	231	69.6	15	4.5	13	3.9	6	1.8	3	0.9	235,588,000,000	Total
1 - 15 คน	7,519	100.0	7,413	98.6	106	1.4	45	42.3	61	57.5	-	-	-	-	-	-	-	-	217,731,050	1 - 15 persons
16 - 25 คน	99	100.0	60	60.6	39	39.4	9	23.1	30	76.9	-	-	-	-	-	-	-	-	96,730,000	16 - 25 persons
26 - 30 คน	30	100.0	13	43.3	17	56.7	2	11.8	15	88.2	-	-	-	-	-	-	-	-	220,105,200	26 - 30 persons
31 - 50 คน	73	100.0	29	39.7	44	60.3	3	6.8	40	90.9	1	2.3	-	-	-	-	-	-	683,169,070	31 - 50 persons
51 - 200 คน	95	100.0	25	26.3	70	73.7	3	4.3	58	82.9	3	4.3	3	4.3	2	2.9	1	1.4	223,563,000,000	51 - 200 persons
มากกว่า 200 คน	78	100.0	22	28.2	56	71.8	2	3.6	27	48.2	11	19.6	10	17.9	4	7.1	2	3.6	10,807,200,000	More than 200 persons

ที่มา : สำนักอุตสาหกรรม พ.ศ.2550 จังหวัด นครราชสีมา สำนักงานสถิติแห่งชาติ กระทรวงเทคโนโลยีสารสนเทศและการสื่อสาร

Source : The 2007 Industrial Census, Nakhon Ratchasima Province, National Statistical Office, Ministry of Information and Communication Technology

ตาราง 6 มูลค่าเงินลงทุนที่ต่างประเทศร่วมลงทุนหรือถือหุ้น จำนวนและร้อยละของสถานประกอบการอุตสาหกรรมผลิต จำแนกตามสัดส่วนของร่วมลงทุนหรือถือหุ้นของต่างประเทศ และขนาดของสถานประกอบการ

TABLE 6 VALUE OF FOREIGN INVESTMENT OR SHARE HOLDING, NUMBER AND PERCENTAGE OF MANUFACTURING ESTABLISHMENTS BY PROPORTION OF FOREIGN INVESTMENT OR SHARE HOLDING AND SIZE OF ESTABLISHMENT

ขนาดของสถานประกอบการ	จำนวน สถานประกอบการ Number of establishments	ไม่มีต่างประเทศ		สัดส่วนของการร่วมลงทุนหรือถือหุ้น						มูลค่าเงินลงทุนที่ต่างประเทศ							
		รวมลงทุนหรือถือหุ้น		Proportion of foreign investment or share holding						รวมรวมลงทุนหรือถือหุ้น							
		จำนวน	ร้อยละ	รวม	< 10%		10-50%		>50%		Value of foreign investment or share holding	Size of establishment					
จำนวน	ร้อยละ	จำนวน	ร้อยละ	จำนวน	ร้อยละ	จำนวน	ร้อยละ	จำนวน	ร้อยละ	จำนวน	ร้อยละ	จำนวน	ร้อยละ	จำนวน	ร้อยละ	จำนวน	ร้อยละ
รวม	7,894	100.0	7,855	99.5	39	0.5	1	2.6	9	23.1	29	74.4	213,843,474,710	Total			
1 - 15 คน	7,519	100.0	7,519	100.0	-	-	-	-	-	-	-	-	-	1 - 15 persons			
16 - 25 คน	99	100.0	99	100.0	-	-	-	-	-	-	-	-	-	16 - 25 persons			
26 - 30 คน	30	100.0	27	90.0	3	10.0	-	-	-	-	3	100.0	102,575,000	26 - 30 persons			
31 - 50 คน	73	100.0	73	100.0	-	-	-	-	-	-	-	-	-	31 - 50 persons			
51 - 200 คน	95	100.0	82	86.3	13	13.7	1	7.7	4	30.8	8	61.5	209,409,950,000	51 - 200 persons			
มากกว่า 200 คน	78	100.0	55	70.5	23	29.5	-	-	5	21.7	18	78.3	4,330,949,710	More than 200 persons			

ที่มา :สำมะโนอุตสาหกรรม พ.ศ.2550 จังหวัด นครราชสีมา สำนักงานสถิติแห่งชาติ กระทรวงเทคโนโลยีสารสนเทศและการสื่อสาร

Source : The 2007 Industrial Census, Nakhon Ratchasima Province, National Statistical Office, Ministry of Information and Communication Technology

ตาราง 7 จำนวนและร้อยละของสถานประกอบการอุตสาหกรรมผลิต ที่ต่างประเทศลงทุนหรือถือหุ้นมากที่สุดเป็นอันดับหนึ่ง และขนาดของสถานประกอบการ

TABLE 7 NUMBER AND PERCENTAGE OF MANUFACTURING ESTABLISHMENTS WITH FOREIGN INVESTMENT BY THE FIRST COUNTRY WITH HIGHEST SHARE HOLDING AND SIZE OF ESTABLISHMENT

ขนาดของสถานประกอบการ	จำนวนสถานประกอบการ		ไม่มีการลงทุนจากต่างประเทศ		มีการลงทุนจากต่างประเทศ		ประเทศส่วนลงทุนหรือถือหุ้นมากที่สุดเป็นอันดับหนึ่ง The first country with highest share holding										Size of establishment				
	จำนวน	ร้อยละ	จำนวน		ร้อยละ		จำนวน	ร้อยละ	จำนวน	ร้อยละ	จำนวน	ร้อยละ	จำนวน	ร้อยละ	จำนวน	ร้อยละ		จำนวน	ร้อยละ	จำนวน	ร้อยละ
			Number	%	Number	%															
รวม	7,894	100.0	7,855	99.5	39	0.5	2	5.1	23	59.0	3	7.7	1	2.6	3	7.7	1	2.6	6	15.4	Total
1 - 15 คน	7,519	100.0	7,519	100.0	-	-	-	-	-	-	-	-	-	-	-	-	-	-	-	-	1 - 15 persons
16 - 25 คน	99	100.0	99	100.0	-	-	-	-	-	-	-	-	-	-	-	-	-	-	-	-	16 - 25 persons
26 - 30 คน	30	100.0	27	90.0	3	10.0	-	-	2	66.7	-	-	-	-	-	-	1	33.3	-	-	26 - 30 persons
31 - 50 คน	73	100.0	73	100.0	-	-	-	-	-	-	-	-	-	-	-	-	-	-	-	-	31 - 50 persons
51 - 200 คน	95	100.0	82	86.3	13	13.7	1	7.7	7	53.9	3	23.1	1	7.7	-	-	-	-	1	7.7	51 - 200 persons
มากกว่า 200 คน	78	100.0	55	70.5	23	29.5	1	4.4	14	60.9	-	-	-	-	3	13.0	-	-	5	21.7	More than 200 persons

ที่มา : สำนักข้อมูลสารสนเทศ พ.ศ.2550 จังหวัด นครราชสีมา สำนักงานสถิติแห่งชาติ กระทรวงเทคโนโลยีสารสนเทศและการสื่อสาร
 Source : The 2007 Industrial Census, Nakhon Ratchasima Province, National Statistical Office, Ministry of Information and Communication Technology

ตาราง 7.1 จำนวนและร้อยละของสถานประกอบการอุตสาหกรรมผลิต ที่ต่างประเทศร่วมลงทุน หรือถือหุ้นมากที่สุดเป็นอันดับสอง และขนาดของสถานประกอบการ

TABLE 7.1 NUMBER AND PERCENTAGE OF MANUFACTURING ESTABLISHMENTS WITH FOREIGN INVESTMENT BY THE SECOND COUNTRY WITH HIGHEST SHARE HOLDING AND SIZE OF ESTABLISHMENT

ขนาดของสถานประกอบการ	จำนวนสถานประกอบการ		ไม่มีการลงทุนจากต่างประเทศ		มีการลงทุนจากต่างประเทศ		ประเทศร่วมลงทุนหรือถือหุ้นมากที่สุดเป็นอันดับสอง		ประเทศอื่น ๆ		Size of establishment		
	Number of establishments		No foreign's investment		With foreign's investment		China		Other countries				
	จำนวน	ร้อยละ	จำนวน	ร้อยละ	จำนวน	ร้อยละ	จำนวน	ร้อยละ	จำนวน	ร้อยละ			
รวม	7,894	100.0	7,855	99.5	39	0.5	1	5.1	2	2.6	36	92.3	Total
1 - 15 คน	7,519	100.0	7,519	100.0	-	-	-	-	-	-	-	-	1 - 15 persons
16 - 25 คน	99	100.0	99	100.0	-	-	-	-	-	-	-	-	16 - 25 persons
26 - 30 คน	30	100.0	27	90.0	3	10.0	1	33.3	2	66.7	2	66.7	26 - 30 persons
31 - 50 คน	73	100.0	73	100.0	-	-	-	-	-	-	-	-	31 - 50 persons
51 - 200 คน	95	100.0	82	86.3	13	13.7	-	-	-	-	13	100.0	51 - 200 persons
มากกว่า 200 คน	78	100.0	55	70.5	23	29.5	-	8.7	2	-	21	91.3	More than 200 persons

ที่มา : สำนักงานอุตสาหกรรม พ.ศ.2550 จังหวัด นครราชสีมา สำนักงานสถิติแห่งชาติ กระทรวงเทคโนโลยีสารสนเทศและการสื่อสาร

Source : The 2007 Industrial Census, Nakhon Ratchasima Province, National Statistical Office, Ministry of Information and Communication Technology

ตาราง 7.2 จำนวนและร้อยละของสถานประกอบการอุตสาหกรรมผลิต ที่ต่างประเทศร่วมลงทุน หรือถือหุ้นมากที่สุดเป็นอันดับสาม และขนาดของสถานประกอบการ

TABLE 7.2 NUMBER AND PERCENTAGE OF MANUFACTURING ESTABLISHMENTS WITH FOREIGN INVESTMENT BY THE THIRD COUNTRY WITH HIGHEST SHARE HOLDING AND SIZE OF ESTABLISHMENT

ขนาดของสถานประกอบการ	จำนวนสถานประกอบการ		ไม่มีการลงทุนจากต่างประเทศ		มีการลงทุนจากต่างประเทศ		ประเทศร่วมลงทุนหรือถือหุ้นมากที่สุดเป็นอันดับสาม		The third country with highest share holding		Size of establishment
	Number of establishments		No foreign's investment		With foreign's investment		เกาหลี Korea		ประเทศอื่น ๆ Other countries		
	จำนวน Number	ร้อยละ %	จำนวน Number	ร้อยละ %	จำนวน Number	ร้อยละ %	จำนวน Number	ร้อยละ %	จำนวน Number	ร้อยละ %	
รวม	7,894	100.0	7,855	99.5	39	0.5	1	2.6	38	97.4	Total
1 - 15 คน	7,519	100.0	7,519	100.0	-	-	-	-	-	-	1 - 15 persons
16 - 25 คน	99	100.0	99	100.0	-	-	-	-	-	-	16 - 25 persons
26 - 30 คน	30	100.0	27	90.0	3	10.0	-	-	3	100.0	26 - 30 persons
31 - 50 คน	73	100.0	73	100.0	-	-	-	-	-	-	31 - 50 persons
51 - 200 คน	95	100.0	82	86.3	13	13.7	-	-	13	100.0	51 - 200 persons
มากกว่า 200 คน	78	100.0	55	70.5	23	29.5	1	4.4	22	95.7	More than 200 persons

ที่มา : สำนะโนอุตสาหกรรม พ.ศ.2550 จังหวัด นครราชสีมา สำนักงานสถิติแห่งชาติ กระทรวงเทคโนโลยีสารสนเทศและการสื่อสาร

Source : The 2007 Industrial Census, Nakhon Ratchasima Province, National Statistical Office, Ministry of Information and Communication Technology

ตาราง 8 จำนวนและร้อยละของสถานประกอบการอุตสาหกรรมผลิต จำแนกตามการส่งเสริมการลงทุน จากสำนักงานคณะกรรมการส่งเสริมการลงทุน และขนาดของสถานประกอบการ

TABLE 8 NUMBER AND PERCENTAGE OF MANUFACTURING ESTABLISHMENTS BY INVESTMENT PROMOTION FROM BOARD OF INVESTMENT (BOI) AND SIZE OF ESTABLISHMENT

ขนาดของสถานประกอบการ	จำนวนสถานประกอบการ		การส่งเสริมการลงทุนจากสำนักงานคณะกรรมการส่งเสริมการลงทุน				Size of establishment
	Number of establishments		Investment promotion from board of investment (BOI)				
	จำนวน Number	ร้อยละ %	ไม่มี(No)		มี(Yes)		
	จำนวน Number	ร้อยละ %	จำนวน Number	ร้อยละ %	จำนวน Number	ร้อยละ %	
รวม	7,894	100.0	7,799	98.8	95	1.2	Total
1 - 15 คน	7,519	100.0	7,503	99.8	16	0.2	1 - 15 persons
16 - 25 คน	99	100.0	97	98.0	2	2.0	16 - 25 persons
26 - 30 คน	30	100.0	27	90.0	3	10.0	26 - 30 persons
31 - 50 คน	73	100.0	70	95.9	3	4.1	31 - 50 persons
51 - 200 คน	95	100.0	69	72.6	26	27.4	51 - 200 persons
มากกว่า 200 คน	78	100.0	33	42.3	45	57.7	More than 200 persons

ที่มา : สำมะโนอุตสาหกรรม พ.ศ.2550 จังหวัด นครราชสีมา สำนักงานสถิติแห่งชาติ กระทรวงเทคโนโลยีสารสนเทศและการสื่อสาร

Source : The 2007 Industrial Census, Nakhon Ratchasima Province, National Statistical Office, Ministry of Information and Communication Technology

ตาราง 9 มูลค่าการส่งออก จำนวนและร้อยละของสถานประกอบการอุตสาหกรรมการผลิต จำแนกตามร้อยละของการส่งออกผลผลิตออกไปจำหน่ายต่างประเทศ และขนาดของสถานประกอบการ

TABLE 9 VALUE OF EXPORT, NUMBER AND PERCENTAGE OF MANUFACTURING ESTABLISHMENTS BY PERCENTAGE OF EXPORT AND SIZE OF ESTABLISHMENT

ขนาดของ สถานประกอบการ	จำนวนสถานประกอบการ		ไม่มีการส่งออก		ร้อยละการส่งออก Percentage of export										มูลค่าการส่งออก Value of export	Size of establishment
	Number of establishments		No export		< 20		20-39		40-59		60 - 100		รวม Total			
	จำนวน Number	ร้อยละ %	จำนวน Number	ร้อยละ %	จำนวน Number	ร้อยละ %	จำนวน Number	ร้อยละ %	จำนวน Number	ร้อยละ %	จำนวน Number	ร้อยละ %				
รวม	7,894	100.0	7,796	98.8	98	1.2	20	20.4	16	16.3	10	10.2	52	53.1	54,344,540,402	Total
1 - 15 คน	7,519	100.0	7,502	99.8	17	0.2	2	11.8	1	5.9	1	5.9	13	76.5	168,077,964	1 - 15 persons
16 - 25 คน	99	100.0	97	98.0	2	2.0	-	-	1	50.0	-	-	1	50.0	14,011,422	16 - 25 persons
26 - 30 คน	30	100.0	27	90.0	3	10.0	-	-	-	-	-	-	3	100.0	150,670,815	26 - 30 persons
31 - 50 คน	73	100.0	70	95.9	3	4.1	-	-	-	-	1	33.3	2	66.7	137,490,227	31 - 50 persons
51 - 200 คน	95	100.0	68	71.6	27	28.4	6	22.2	7	25.9	2	7.4	12	44.4	2,158,767,578	51 - 200 persons
มากกว่า 200 คน	78	100.0	32	41.0	46	59.0	12	26.1	7	15.2	6	13.0	21	45.7	51,715,522,396	More than 200 persons

ที่มา : สำมะโนอุตสาหกรรม พ.ศ.2550 จังหวัด นครราชสีมา สำนักงานสถิติแห่งชาติ กระทรวงเทคโนโลยีสารสนเทศและการสื่อสาร

Source : The 2007 Industrial Census, Nakhon Ratchasima Province, National Statistical Office, Ministry of Information and Communication Technology

ตาราง 10 จำนวนและร้อยละของสถานประกอบการอุตสาหกรรมผลิต จำนวนตามประเทศที่มีการส่งผลผลิตไปจำหน่าย และขนาดของสถานประกอบการ

TABLE 10 NUMBER AND PERCENTAGE OF MANUFACTURING ESTABLISHMENTS BY EXPORTED COUNTRY OF PRODUCT AND SIZE OF ESTABLISHMENT

ขนาดของสถานประกอบการ	จำนวนสถานประกอบการ		ไม่มีการส่งออก		มีการส่งออก		ประเทศที่ส่งออก										Size of establishment						
	จำนวน	ร้อยละ	No export		Export		เกาหลี		ญี่ปุ่น		ไต้หวัน		สิงคโปร์		จีน			สหรัฐอเมริกา		ประเทศในยุโรป		ประเทศอื่น ๆ	
			Number	%	จำนวน	%	จำนวน	%	จำนวน	%	จำนวน	%	จำนวน	%	จำนวน	%		จำนวน	%	จำนวน	%	จำนวน	%
รวม	7,884	100.0	7,796	98.8	98	1.2	2	2.1	36	36.7	3	3.1	2	2.1	3	3.1	16	16	10	10.3	26	26.7	Total
1 - 15 คน	7,519	100.0	7,502	99.8	17	0.2	1	6.0	9	52.9	-	-	-	-	-	-	5	29	-	-	2	12.1	1 - 15 persons
16 - 25 คน	99	100.0	97	98.0	2	2.0	-	-	-	-	-	-	-	-	-	-	1	50	1	50.0	-	-	16 - 25 persons
26 - 30 คน	30	100.0	27	90.0	3	10.0	-	-	2	66.7	-	-	-	-	-	-	-	-	-	-	1	33.3	26 - 30 persons
31 - 50 คน	73	100.0	70	95.9	3	4.1	-	-	-	-	-	-	1	33.3	-	-	1	33	-	-	1	33.3	31 - 50 persons
51 - 200 คน	95	100.0	68	71.6	27	28.4	-	-	10	37.0	1	3.7	1	3.7	2	7.4	1	4	2	7.4	10	37.0	51 - 200 persons
มากกว่า 200 คน	78	100.0	32	41.0	46	59.0	1	2.2	15	32.6	2	4.4	-	-	1	2.2	8	17	7	15.2	12	26.1	More than 200 persons

ที่มา : สำนักงานอุตสาหกรรม พ.ศ.2550 จังหวัด นครราชสีมา สำนักงานสถิติแห่งชาติ กระทรวงเทคโนโลยีสารสนเทศและการสื่อสาร

Source : The 2007 Industrial Census, Nakhon Ratchasima Province, National Statistical Office, Ministry of Information and Communication Technology

ตาราง 11 มูลค่าการใช้วัตถุดิบหรือวัสดุประกอบการผลิตที่มาจากต่างประเทศ จำนวนและร้อยละของสถานประกอบการผลิต จำแนกตามการใช้วัตถุดิบฯ และขนาดของสถานประกอบการ

TABLE 11 VALUE OF IMPORTED MATERIALS AND COMPONENTS, NUMBER AND PERCENTAGE OF MANUFACTURING ESTABLISHMENTS BY USE OF IMPORTED MATERIALS AND COMPONENTS AND SIZE OF ESTABLISHMENT

ขนาดของสถานประกอบการ	จำนวนสถานประกอบการ		ร้อยละของวัตถุดิบหรือวัสดุประกอบที่มาจากต่างประเทศ										มูลค่าการใช้วัตถุดิบฯ		Size of establishment	
	ไม่มีการใช้วัตถุดิบ		รวม		< 20		20-39		40-59		60 - 100		Value of imported materials and components			
	จำนวน	ร้อยละ	จำนวน	ร้อยละ	จำนวน	ร้อยละ	จำนวน	ร้อยละ	จำนวน	ร้อยละ	จำนวน	ร้อยละ	จำนวน	ร้อยละ		จำนวน
รวม	7,894	100.0	7,797	98.8	97	1.2	30	30.9	21	21.6	16	16.5	30	30.9	29,457,207,958	Total
1 - 15 คน	7,519	100.0	7,515	100.0	4	0.1	1	25.0	3	75.0	-	-	-	-	7,217,440	1 - 15 persons
16 - 25 คน	99	100.0	93	93.9	6	6.1	-	-	3	50.0	1	16.7	2	33.3	12,601,342	16 - 25 persons
26 - 30 คน	30	100.0	28	93.3	2	6.7	2	100.0	-	-	-	-	-	-	5,166,500	26 - 30 persons
31 - 50 คน	73	100.0	64	87.7	9	12.3	1	11.1	3	33.3	2	22.2	3	-	141,162,542	31 - 50 persons
51 - 200 คน	95	100.0	65	68.4	30	31.6	9	30.0	7	23.3	6	20.0	8	26.7	741,284,820	51 - 200 persons
มากกว่า 200 คน	78	100.0	32	41.0	46	59.0	17	37.0	5	10.9	7	15.2	17	37.0	28,549,775,315	More than 200 persons

ที่มา : สำนักงานอุตสาหกรรม พ.ศ.2550 จังหวัด นครราชสีมา สำนักงานสถิติแห่งชาติ กระทรวงเทคโนโลยีสารสนเทศและการสื่อสาร
 Source : The 2007 Industrial Census, Nakhon Ratchasima Province, National Statistical Office, Ministry of Information and Communication Technology

ตาราง 12 จำนวนและร้อยละของสถานประกอบการอุตสาหกรรมผลิต จำแนกตามอัตราการใช้กำลังการผลิตต่อปี 2549 และขนาดของสถานประกอบการ

TABLE 12 NUMBER AND PERCENTAGE OF MANUFACTURING ESTABLISHMENTS BY PERCENTAGE OF CAPACITY UTILIZATION IN 2006 AND SIZE OF ESTABLISHMENT

ขนาดของสถานประกอบการ	อัตราการใช้กำลังการผลิตต่อปี 2549 Percentage of capacity utilization in 2006												เฉลี่ยต่อ				
	จำนวนสถานประกอบการ			< 20			20-39			40-59			≥ 60			สถานประกอบการ	
	จำนวน	ร้อยละ	Number	จำนวน	ร้อยละ	Number	จำนวน	ร้อยละ	Number	จำนวน	ร้อยละ	Number	จำนวน	ร้อยละ	Number	Average per establishment	Size of establishment
รวม	7,894	100.0	373	4.7	1.8	145	1.8	1,392	17.6	5,983	75.8	75.11	Total				
1 - 15 คน	7,519	100.0	370	4.9	1.7	130	1.7	1,364	18.1	5,655	75.2	74.96	1 - 15 persons				
16 - 25 คน	99	100.0	-	-	3.0	3	3.0	10	10.1	86	86.9	77.64	16 - 25 persons				
26 - 30 คน	30	100.0	-	-	13.3	4	13.3	3	10.0	23	76.7	71.97	26 - 30 persons				
31 - 50 คน	73	100.0	1	1.4	4.1	3	4.1	7	9.6	62	84.9	78.08	31 - 50 persons				
51 - 200 คน	95	100.0	1	1.1	3.2	3	3.2	9	9.5	82	86.3	78.13	51 - 200 persons				
มากกว่า 200 คน	78	100.0	1	1.3	2.6	2	2.6	-	-	75	96.2	81.42	More than 200 persons				

ที่มา : สำนักงานอุตสาหกรรม พ.ศ.2550 จังหวัด นครราชสีมา สำนักงานสถิติแห่งชาติ กระทรวงเทคโนโลยีสารสนเทศและการสื่อสาร

Source : The 2007 Industrial Census, Nakhon Ratchasima Province, National Statistical Office, Ministry of Information and Communication Technology

ตอนที่ 3 ขั้วมุกที่ไปขອງสถานประกอบการ
จำแนกตามหมวดอุตสาหกรรม

สารบัญตารางสถิติ

- ตอนที่ 3 ข้อมูลทั่วไปของสถานประกอบการ จำแนกตามหมวดอุตสาหกรรม
- ตาราง 1 จำนวนและร้อยละของสถานประกอบการอุตสาหกรรมการผลิต จำแนกตามรูปแบบการจัดตั้งตามกฎหมาย และหมวดอุตสาหกรรม
- ตาราง 2 จำนวนและร้อยละของสถานประกอบการอุตสาหกรรมการผลิต จำแนกตามรูปแบบการจัดตั้งทางเศรษฐกิจ และหมวดอุตสาหกรรม
- ตาราง 3 จำนวนและร้อยละของสถานประกอบการอุตสาหกรรมการผลิต จำแนกตามระยะเวลาในการดำเนินกิจการ และหมวดอุตสาหกรรม
- ตาราง 4 จำนวนและร้อยละของสถานประกอบการอุตสาหกรรมการผลิต จำแนกตามระยะเวลาการผลิตในปี 2549 และหมวดอุตสาหกรรม
- ตาราง 5 มูลค่าเงินลงทุนจดทะเบียน จำนวนและร้อยละของสถานประกอบการอุตสาหกรรมการผลิต จำแนกตามมูลค่าทุนจดทะเบียน และหมวดอุตสาหกรรม
- ตาราง 6 มูลค่าเงินลงทุนที่ต่างประเทศร่วมลงทุนหรือถือหุ้น จำนวนและร้อยละของสถานประกอบการอุตสาหกรรมการผลิตจำแนกตามสัดส่วนของการร่วมลงทุนหรือถือหุ้นของต่างประเทศ และหมวดอุตสาหกรรม
- ตาราง 7 จำนวนและร้อยละของสถานประกอบการอุตสาหกรรมการผลิตที่ต่างประเทศร่วมลงทุน จำแนกตามประเทศร่วมลงทุนหรือถือหุ้นมากที่สุดเป็นอันดับหนึ่ง และหมวดอุตสาหกรรม
- ตาราง 7.1 จำนวนและร้อยละของสถานประกอบการอุตสาหกรรมการผลิตที่ต่างประเทศร่วมลงทุน จำแนกตามประเทศร่วมลงทุนหรือถือหุ้นมากที่สุดเป็นอันดับสอง และหมวดอุตสาหกรรม
- ตาราง 7.2 จำนวนและร้อยละของสถานประกอบการอุตสาหกรรมการผลิตที่ต่างประเทศร่วมลงทุน จำแนกตามประเทศร่วมลงทุนหรือถือหุ้นมากที่สุดเป็นอันดับสาม และหมวดอุตสาหกรรม
- ตาราง 8 จำนวนและร้อยละของสถานประกอบการอุตสาหกรรมการผลิต จำแนกตามการส่งเสริมการลงทุน จากสำนักงานคณะกรรมการส่งเสริมการลงทุน และหมวดอุตสาหกรรม
- ตาราง 9 มูลค่าการส่งออก จำนวนและร้อยละของสถานประกอบการอุตสาหกรรมการผลิต จำแนกตามร้อยละของการส่งออกผลผลิตออกไปจำหน่ายต่างประเทศและหมวดอุตสาหกรรม
- ตาราง 10 จำนวนและร้อยละของสถานประกอบการอุตสาหกรรมการผลิต จำแนกตามประเทศที่มีการส่งผลผลิตไปจำหน่าย และหมวดอุตสาหกรรม
- ตาราง 11 มูลค่าการใช้วัตถุดิบหรือวัสดุประกอบการผลิตที่มาจากต่างประเทศ จำนวนและร้อยละของสถานประกอบการอุตสาหกรรมการผลิตจำแนกตามการใช้วัตถุดิบฯ และหมวดอุตสาหกรรม
- ตาราง 12 จำนวนและร้อยละของสถานประกอบการอุตสาหกรรมการผลิต จำแนกตามอัตราการใช้กำลังการผลิตต่อปี 2549 และหมวดอุตสาหกรรม

ตาราง 1 จำนวนและร้อยละของสถานประกอบการผลิต จำแนกตามรูปแบบการจัดตั้งตามกฎหมาย และหมวดอุตสาหกรรม

TABLE 1 NUMBER AND PERCENTAGE OF MANUFACTURING ESTABLISHMENTS BY FORM OF LEGAL ORGANIZATION AND DIVISION OF INDUSTRY

รหัส Code	หมวดอุตสาหกรรม Division of Industry	จำนวน Number of establishments		ส่วนบุคคล Individual proprietor		ห้างหุ้นส่วนสามัญ Juristic partnership		บริษัทจำกัด Company limited		รัฐวิสาหกิจ Government, state-enterprise		สหกรณ์ Cooperatives		อื่นๆ Others	
		จำนวน Number	ร้อยละ %	จำนวน Number	ร้อยละ %	จำนวน Number	ร้อยละ %	จำนวน Number	ร้อยละ %	จำนวน Number	ร้อยละ %	จำนวน Number	ร้อยละ %	จำนวน Number	ร้อยละ %
		7,894	100.0	7,329	92.9	124	1.6	1.6	270	3.4	1	0.0	1	0.0	189
15	การผลิตผลิตภัณฑ์หรืออาหารเครื่องดื่ม	4,005	100.0	3,819	95.4	41	1.0	82	2.1	-	-	1	0.0	62	1.5
16	การผลิตผลิตภัณฑ์ยาง	1	100.0	1	100.0	-	-	-	-	-	-	-	-	-	-
17	การผลิตสิ่งทอ	479	100.0	428	89.4	1	0.2	15	3.1	-	-	-	-	35	7.2
18	การผลิตเครื่องแต่งกาย รวมทั้งการตกแต่งและย้อมสีเส้นด้าย	1,323	100.0	1,267	95.8	2	0.2	11	0.8	-	-	-	-	43	3.2
19	การฟอกและตกแต่งหนังฟอก รวมทั้งการผลิตกระเป๋าเดินทาง กระเป๋าเช้ชาม้าน้ำ เครื่องเขียนสาก และของเท้า	50	100.0	43	86.0	-	-	3	6.0	-	-	-	-	4	8.0
20	การผลิตไม้เนื้อแข็งผลิตภัณฑ์จากไม้และไม้ซีก ยกเว้นเฟอร์นิเจอร์ รวมทั้งการผลิตสิ่งของที่ทำจากฟางและวัสดุทดแทนอื่นๆ	144	100.0	122	84.4	10	6.6	12	8.3	-	-	-	-	1	0.7
21	การผลิตกระดาษและผลิตภัณฑ์กระดาษ	15	100.0	9	60.0	-	-	5	33.3	-	-	-	-	1	6.7
22	การผลิตพลาสติก การพิมพ์ และการทำด้านสีอื่นทั้ง	149	100.0	130	87.0	15	10.4	4	2.7	-	-	-	-	-	-
24	การผลิตเคมีภัณฑ์และผลิตภัณฑ์เคมี	30	100.0	9	30.0	-	-	10	33.3	-	-	-	-	11	36.7
25	การผลิตผลิตภัณฑ์ยางและพลาสติก	51	100.0	18	35.3	5	9.8	28	54.9	-	-	-	-	-	-
26	การผลิตผลิตภัณฑ์จากแร่โลหะ	566	100.0	522	92.2	18	3.3	20	3.5	1	0.18	-	-	5	0.8
27	การผลิตโลหะขั้นพื้นฐาน	30	100.0	22	73.3	2	6.7	6	20.0	-	-	-	-	-	-
28	การผลิตผลิตภัณฑ์ที่ทำจากโลหะประติรูป ยกเว้นเครื่องจักรและอุปกรณ์	598	100.0	572	95.6	16	2.7	10	1.7	-	-	-	-	-	-
29	การผลิตเครื่องจักรและอุปกรณ์ที่ไม่ได้จัดประเภทไว้ในที่อื่น	46	100.0	28	59.8	3	6.5	16	33.7	-	-	-	-	-	-
30	การผลิตเครื่องจักรสำนักงาน เครื่องทำบัญชี และเครื่องคำนวณ	3	100.0	-	-	-	-	3	100.0	-	-	-	-	-	-
31	การผลิตเครื่องจักรและเครื่องอุปกรณ์ไฟฟ้า ที่มิได้จัดประเภทไว้ในที่อื่น	8	100.0	6	75.0	1	12.5	1	12.5	-	-	-	-	-	-
32	การผลิตอุปกรณ์และเครื่องอุปโภคบริโภค โทรทัศน์ และการสื่อสาร	12	100.0	-	-	-	-	12	100.0	-	-	-	-	-	-
33	การผลิตอุปกรณ์ที่ใช้ในทางการแพทย์ การวัดความถี่ และอุปกรณ์ที่ใช้ในทางทัศนศาสตร์ นาฬิกา	5	100.0	2	40.0	2	40.0	1	20.0	-	-	-	-	-	-
34	การผลิตยานยนต์ รถพ่วงและรถจักรยานยนต์	13	100.0	4	30.8	-	-	9	69.2	-	-	-	-	-	-
35	การผลิตเครื่องอุปโภคบริโภคอื่น	2	100.0	-	-	-	-	2	100.0	-	-	-	-	-	-
36	การผลิตเครื่องมือเครื่องใช้ทางการผลิตที่ไม่ได้จัดประเภทไว้ในที่อื่น	352	100.0	317	90.0	7	2.0	20	5.7	-	-	-	-	8	2.3
37	การนำเอาวัสดุที่นำมาผลิตเป็นวัสดุใหม่	12	100.0	12	100.0	-	-	-	-	-	-	-	-	-	-

ที่มา : สำนักสถิติอุตสาหกรรม พ.ศ.2550 จังหวัด นครราชสีมา สำนักงานสถิติแห่งชาติ กระทรวงเทคโนโลยีสารสนเทศและการสื่อสาร
Source : The 2007 Industrial Census, Nakhon Ratchasima Province, National Statistical Office, Ministry of Information and Communication Technology

ตาราง 2 จำนวนและร้อยละของสถานประกอบการอุตสาหกรรม จำนวนตามรูปแบบการจัดตั้งทางเศรษฐกิจ และหมวดอุตสาหกรรม

TABLE 2 NUMBER AND PERCENTAGE OF MANUFACTURING ESTABLISHMENTS BY FORM OF ECONOMIC ORGANIZATION AND DIVISION OF INDUSTRY

รหัส Code	หมวดอุตสาหกรรม	จำนวนสถานประกอบการ Number of establishments		สำนักงานเดี่ยว Single unit		สำนักงานใหญ่ Head office		สำนักงานสาขา Branch		Division of Industry
		จำนวน Number	ร้อยละ %	จำนวน Number	ร้อยละ %	จำนวน Number	ร้อยละ %	จำนวน Number	ร้อยละ %	
รวม		7,894	100.0	7,792	98.7	39	0.5	63	0.8	Total
15	การผลิตภัตตาคารและเครื่องดื่ม	4,005	100.0	3,967	99.1	10	0.3	28	0.7	Manufacture of food products and beverages
16	การผลิตเครื่องดื่มที่มีแอลกอฮอล์	1	100.0	1	100.0	-	-	-	-	Manufacture of tobacco products
17	การผลิตสิ่งทอ	479	100.0	476	99.4	-	-	3	0.6	Manufacture of textiles
18	การผลิตเครื่องแต่งกาย รวมทั้งการออกแบบและย้อมสีเส้นด้าย	1,323	100.0	1,318	99.6	3	0.2	2	0.2	Manufacture of wearing apparel, dressing and dyeing of fur
19	การฟอกและตกแต่งหนังฟอก รวมทั้งการผลิตกระเป๋าเดินทาง กระเป๋าถือ ยานพาหนะ เครื่องมือและเครื่องใช้	50	100.0	49	98.0	-	-	1	2.0	Tanning and dressing of leather; manufacture of luggage, handbags, saddlery, harness and footwear
20	การผลิตไม้และผลิตภัณฑ์จากไม้และไม้ก๊อก ยกเว้น เฟอร์นิเจอร์ รวมทั้งการผลิตสิ่งของที่ตกแต่งด้วยวัสดุเทียมอื่นๆ	144	100.0	144	100.0	-	-	-	-	Manufacture of wood and of products of wood and cork, except furniture; handbags, saddlery, harness and footwear
21	การผลิตกระดาษและผลิตภัณฑ์กระดาษ	15	100.0	14	93.3	1	6.7	-	-	Manufacture of paper and paper products
22	การพิมพ์โฆษณา การพิมพ์ และการทำสำเนาสิ่งพิมพ์	149	100.0	148	99.3	1	0.7	-	-	Publishing, printing and reproduction of recorded media
24	การผลิตเคมีภัณฑ์และผลิตภัณฑ์เคมี	30	100.0	25	83.3	3	10.0	2	6.7	Manufacture of chemicals and chemical products
25	การผลิตผลิตภัณฑ์ยางและพลาสติก	51	100.0	38	74.5	3	5.9	10	19.6	Manufacture of rubber and plastics products
26	การผลิตผลิตภัณฑ์จากแร่โลหะ	566	100.0	557	98.4	4	0.7	5	0.9	Manufacture of other non-metallic mineral products
27	การผลิตโลหะขั้นมูลฐาน	30	100.0	28	93.3	1	3.3	1	3.3	Manufacture of basic metals
28	การผลิตผลิตภัณฑ์ที่ทำจากโลหะประดิษฐ์ ยกเว้นเครื่องจักรและอุปกรณ์	598	100.0	593	99.2	4	0.7	1	0.2	Manufacture of fabricated metal products, except machinery and equipment
29	การผลิตเครื่องจักรและอุปกรณ์ ที่ไม่ได้จัดประเภทไว้ในที่อื่น	46	100.0	44	95.7	1	2.2	1	2.2	Manufacture of machinery and equipment n.e.c.
30	การผลิตเครื่องจักรสำนักงาน เครื่องทำบัญชี และเครื่องคำนวณ	3	100.0	2	66.7	-	-	1	33.3	Manufacture of office, accounting and computing machinery
31	การผลิตเครื่องจักรและเครื่องอุปกรณไฟฟ้า ที่ไม่ได้จัดประเภทไว้ในที่อื่น	8	100.0	7	87.5	-	-	1	12.5	Manufacture of electrical machinery and apparatus n.e.c.
32	การผลิตอุปกรณ์และเครื่องอุปกรณวิทยุ โทรทัศน์ และการสื่อสาร	12	100.0	10	83.3	1	8.3	1	8.3	Manufacture of radio, television and communication equipment and apparatus
33	การผลิตอุปกรณ์ที่ใช้ในทางการแพทย์ การวัดความถี่ และอุปกรณ์ที่ใช้ในทางทันตศาสตร์ นานาฬิกา	5	100.0	5	100.0	-	-	-	-	Manufacture of medical, precision and optical instruments, handbags, saddlery, harness and footwear
34	การผลิตยานยนต์ รถพ่วงและรถบรรทุก	13	100.0	10	76.9	1	7.7	2	15.4	Manufacture of motor vehicles, trailers and semi-trailers
35	การผลิตเครื่องอุปกรณการขนส่งอื่นๆ	2	100.0	2	100.0	-	-	-	-	Manufacture of other transport equipment
36	การผลิตเฟอร์นิเจอร์ รวมทั้งการผลิตที่ได้จัดประเภทไว้ในที่อื่น	352	100.0	342	97.2	6	1.7	4	1.1	Manufacture of furniture, manufacturing n.e.c.
37	การนำผลิตภัณฑ์กลับมาผลิตเป็นวัตถุดิบใหม่	12	100.0	12	100.0	-	-	-	-	Recycling

ที่มา : สำนักงานสถิติแห่งชาติ กระทรวงเทคโนโลยีสารสนเทศและการสื่อสาร

Source : The 2007 Industrial Census, Nakhon Ratchasima Province, National Statistical Office, Ministry of Information and Communication Technology

ตาราง 3 จำนวนและร้อยละของสถานประกอบการอุตสาหกรรมผลิต จำนวนตามระยะเวลาในการดำเนินงาน และการรวมอุตสาหกรรม
TABLE 3 NUMBER AND PERCENTAGE OF MANUFACTURING ESTABLISHMENTS BY PERIOD OF OPERATION AND DIVISION OF INDUSTRY

รหัส Code	หมวดอุตสาหกรรม	จำนวนสถานประกอบการ												Division of Industry
		จำนวนสถานประกอบการ				ระยะเวลาในการดำเนินงาน (ปี) Period of operation (Year)								
		จำนวน Number	ร้อยละ %	จำนวน Number	ร้อยละ %	จำนวน Number	ร้อยละ %	จำนวน Number	ร้อยละ %	จำนวน Number	ร้อยละ %	จำนวน Number	ร้อยละ %	
	รวม	7,894	100.0	2,383	30.2	2,696	34.2	2,206	27.9	398	5.0	211	2.7	Total
15	การผลิตยานยนต์และเครื่องยนต์	4,005	100.0	1,104	27.6	1,620	40.4	1,125	28.1	71	1.8	85	2.1	Manufacture of food products and beverages
16	การผลิตยาสูบ	1	100.0	-	-	-	-	1	100.0	-	-	-	-	Manufacture of tobacco products
17	การผลิตสิ่งทอ	479	100.0	81	16.9	106	22.3	215	44.8	44	9.2	33	6.9	Manufacture of textiles
18	การผลิตเครื่องแต่งกาย	1,323	100.0	510	38.6	401	30.3	313	23.7	98	7.4	1	0.1	Manufacture of wearing apparel, dressing and dyeing of fur
19	การฟอกและตกแต่งหนังเทียม	50	100.0	35	71.3	9	17.3	6	11.3	-	-	-	-	Tanning and dressing of leather, manufacture of luggage, handbags, saddlery, harness and footwear
20	การผลิตไม้และผลิตภัณฑ์จากไม้	144	100.0	75	52.4	25	17.1	33	22.8	3	2.1	8	5.6	Manufacture of wood and of products of wood and cork, except furniture; manufacture of articles of straw and plaiting materials
21	การผลิตกระดาษและผลิตภัณฑ์กระดาษ	15	100.0	5	33.3	3	20.0	2	13.3	1	6.7	4	26.7	Manufacture of paper and paper products
22	การพิมพ์และสื่อมวลชน	149	100.0	46	30.8	29	19.6	43	28.9	15	10.3	16	10.5	Publishing, printing and reproduction of recorded media
24	การผลิตเคมีภัณฑ์และผลิตภัณฑ์เคมี	30	100.0	12	40.0	8	26.7	7	23.3	1	3.3	2	6.7	Manufacture of chemicals and chemical products
25	การผลิตผลิตภัณฑ์พลาสติก	51	100.0	10	19.6	23	45.1	18	35.3	-	-	-	-	Manufacture of rubber and plastics products
26	การผลิตผลิตภัณฑ์โลหะ	566	100.0	219	38.6	134	23.7	104	18.4	96	16.9	13	2.3	Manufacture of other non-metallic mineral products
27	การผลิตโลหะขั้นมูลฐาน	30	100.0	4	13.3	6	20.0	17	56.7	2	6.7	1	3.3	Manufacture of basic metals
28	การผลิตผลิตภัณฑ์จากโลหะ	598	100.0	159	26.6	182	30.5	170	28.4	52	8.8	35	5.8	Manufacture of fabricated metal products, except machinery and equipment
29	การผลิตเครื่องจักรและอุปกรณ์	46	100.0	-	-	23	50.0	19	41.3	2	4.4	2	4.4	Manufacture of machinery and equipment n.e.c.
30	การผลิตเครื่องจักรกล	3	100.0	-	-	1	33.3	2	66.7	-	-	-	-	Manufacture of office, accounting and computing machinery
31	การผลิตเครื่องจักรและเครื่องมือไฟฟ้า	8	100.0	3	37.5	4	50.0	1	12.5	-	-	-	-	Manufacture of electrical machinery and apparatus n.e.c.
32	การผลิตอุปกรณ์การแพทย์	12	100.0	2	16.7	2	16.7	8	66.7	-	-	-	-	Manufacture of radio, television and communication equipment and apparatus
33	การผลิตอุปกรณ์การวัดและเครื่องมือ	5	100.0	5	100.0	-	-	-	-	-	-	-	-	Manufacture of medical, precision and optical instruments, watches and clocks
34	การผลิตยานยนต์รถพ่วงและรถจักรยานยนต์	13	100.0	1	7.7	6	46.2	5	38.5	1	7.7	-	-	Manufacture of motor vehicles, trailers and semi-trailers
35	การผลิตเครื่องอุปโภคบริโภค	2	100.0	-	-	2	100.0	-	-	-	-	-	-	Manufacture of other transport equipment
36	การผลิตเฟอร์นิเจอร์	352	100.0	108	30.7	112	31.8	109	30.9	12	3.3	11	3.2	Manufacture of furniture, manufacturing n.e.c.
37	การนำผลิตภัณฑ์กลับมาผลิตเป็นวัตถุดิบใหม่	12	100.0	4	33.3	-	-	8	66.7	-	-	-	-	Recycling

ที่มา : สำนักงานสถิติแห่งชาติ กระทรวงเทคโนโลยีสารสนเทศและการสื่อสาร
Source : The 2007 Industrial Census, Nakhon Ratchasima Province, Ministry of Information and Communication Technology

ตาราง 4 จำนวนและร้อยละของสถานประกอบการอุตสาหกรรมผลิต จำนวนตามระยะเวลาการผลิตในปี 2549 และหมวดอุตสาหกรรม

TABLE 4 NUMBER AND PERCENTAGE OF MANUFACTURING ESTABLISHMENTS BY PERIOD OF OPERATION IN 2006 AND DIVISION OF INDUSTRY

รหัส Code	ชนิดอุตสาหกรรม Industry	ระยะเวลาการผลิต Period of operation in 2006												Division of industry		
		เดือน Months		3-6		7-9		10-12		< 8		ชั่วโมง Hours per day				
		จำนวน Number	ร้อยละ %	จำนวน Number	ร้อยละ %	จำนวน Number	ร้อยละ %	จำนวน Number	ร้อยละ %	จำนวน Number	ร้อยละ %	จำนวน Number	ร้อยละ %			
รวม		7,894	100.0	80	1.0	458	5.8	375	4.8	6,981	34.2	5,068	64.2	128	1.6	Total
15	การผลิตเครื่องดื่มชูกำลังและเครื่องดื่ม	4,005	100.0	21	0.5	312	7.8	287	6.7	3,405	85.0	2,299	57.4	39	1.0	Manufacture of food products and beverages
16	การผลิตเครื่องดื่มชูกำลัง	1	100.0	-	-	-	-	-	-	1	100.0	1	100.0	-	-	Manufacture of tobacco products
17	การผลิตสิ่งทอ	479	100.0	1	0.2	71	14.8	48	9.9	360	75.1	253	52.9	12	2.4	Manufacture of textiles
18	การผลิตเครื่องแต่งกาย รวมทั้งการตกแต่งและย้อมสีเส้นด้าย	1,323	100.0	58	4.4	-	-	3	0.2	1,262	95.4	568	56.9	2	0.2	Manufacture of wearing apparel; dressing and dyeing of fur
19	การผลิตและตกแต่งหนังสัตว์ รวมทั้งการย้อมสีหนังสัตว์	50	100.0	-	-	-	-	-	-	50	100.0	44	88.0	1	2.0	Tanning and dressing of leather; manufacture of luggage, handbags, saddlery, harness and footwear
20	การผลิตไม้และผลิตภัณฑ์จากไม้และไม้ก๊อก ยกเว้นเฟอร์นิเจอร์ รวมทั้งการผลิตสิ่งของที่ทำจากฟางและวัสดุพลาสติกอื่นๆ	144	100.0	-	-	6	3.9	-	-	138	96.1	15	10.6	-	-	Manufacture of wood and of products of wood and cork, except furniture; manufacture of articles of straw and plaiting materials
21	การผลิตกระดาษและผลิตภัณฑ์กระดาษ	15	100.0	-	-	1	6.7	-	-	14	93.3	3	20.0	-	-	Manufacture of paper and paper products
22	การผลิตฟิล์มและภาพถ่าย รวมทั้งการผลิตฟิล์มอัดสี	149	100.0	-	-	-	-	-	-	149	100.0	36	24.1	3	1.9	Publishing, printing and reproduction of recorded media
24	การผลิตเคมีภัณฑ์และผลิตภัณฑ์เคมี	30	100.0	-	-	-	-	1	3.3	29	96.7	9	30.0	5	16.7	Manufacture of chemicals and chemical products
25	การผลิตผลิตภัณฑ์ยางและพลาสติก	51	100.0	-	-	-	-	-	-	51	100.0	10	19.6	26	51.0	Manufacture of rubber and plastics products
26	การผลิตผลิตภัณฑ์จากแร่โลหะ	566	100.0	-	-	29	5.2	17	3.0	519	91.8	72	12.8	480	84.9	Manufacture of other non-metallic mineral products
27	การผลิตโลหะขั้นมูลฐาน	30	100.0	-	-	6	20.0	1	3.3	23	76.7	7	23.3	20	66.7	Manufacture of basic metals
28	การผลิตผลิตภัณฑ์ที่ทำจากโลหะประดิษฐ์ ยกเว้นเครื่องจักรและอุปกรณ์	598	100.0	-	-	29	4.8	24	4.1	545	91.1	56	9.4	534	89.3	Manufacture of fabricated metal products, except machinery and equipment
29	การผลิตเครื่องจักรกลที่ทำงาน เครื่องทำนวด และเครื่องเค้นนม	46	100.0	-	-	-	-	-	-	46	100.0	6	14.1	39	83.7	Manufacture of machinery and equipment n.e.c.
30	การผลิตเครื่องจักรกลที่ทำงาน เครื่องทำนวด และเครื่องเค้นนม	3	100.0	-	-	-	-	-	-	3	100.0	-	-	2	66.7	Manufacture of office, accounting and computing machinery
31	การผลิตเครื่องจักรและเครื่องอุปโภคบริโภค ซึ่งมิได้จัดประเภทไว้ในที่อื่น	8	100.0	-	-	-	-	-	-	8	100.0	-	-	7	87.5	Manufacture of electrical machinery and apparatus n.e.c.
32	การผลิตอุปกรณ์และเครื่องมือการแพทย์ อุปกรณ์ และการสื่อสาร	12	100.0	-	-	-	-	1	8.3	11	91.7	-	-	4	33.3	Manufacture of radio, television and communication equipment and apparatus
33	การผลิตอุปกรณ์ที่ใช้ในทางการแพทย์ การวัดความถี่ และอุปกรณ์ที่ใช้ในทางทัศนศาสตร์ นาฬิกา และอุปกรณ์ที่ใช้ในทางทัศนศาสตร์ นาฬิกา	5	100.0	-	-	-	-	-	-	5	100.0	-	-	5	100.0	Manufacture of medical, precision and optical instruments, watches and clocks
34	การผลิตยานยนต์ รถพ่วงและรถกึ่งพ่วง	13	100.0	-	-	-	-	1	7.7	12	92.3	-	-	8	61.5	Manufacture of motor vehicles, trailers and semi-trailers
35	การผลิตเครื่องอุปโภคบริโภคเครื่องใช้ในบ้าน	2	100.0	-	-	-	-	-	-	2	100.0	-	-	1	50.0	Manufacture of other transport equipment
36	การผลิตเฟอร์นิเจอร์ รวมทั้งการผลิตซึ่งมิได้จัดประเภทไว้ในที่อื่น	352	100.0	-	-	4	1.1	12	3.4	336	95.5	27	7.7	316	89.9	Manufacture of furniture; manufacturing n.e.c.
37	การนำผลิตภัณฑ์กลับมาผลิตเป็นวัตถุดิบใหม่	12	100.0	-	-	-	-	-	-	12	100.0	3	25.0	9	75.0	Recycling

ที่มา : สำนักงานสถิติแห่งชาติ กระทรวงเทคโนโลยีสารสนเทศและการสื่อสาร
 Source : The 2007 Industrial Census, Nakhon Ratchasima Province, National Statistical Office, Ministry of Information and Communication Technology

ตาราง 5 มูลค่าเงินลงทุนจดทะเบียน จำนวนและร้อยละของสถานประกอบการอุตสาหกรรมผลิต จำนวนตามมูลค่าทุนจดทะเบียน และหมวดอุตสาหกรรม

TABLE 5 VALUE OF REGISTERED CAPITAL, NUMBER AND PERCENTAGE OF MANUFACTURING ESTABLISHMENTS BY VALUE OF REGISTERED CAPITAL AND DIVISION OF INDUSTRY

รหัส Code	หมวดอุตสาหกรรม	จำนวนสถานประกอบการ ไม่ขึ้นจดทะเบียน										มูลค่าทุนจดทะเบียน (ล้านบาท) Registered capital (Million baht)										มูลค่าเงินลงทุน จดทะเบียน Registered capital	Division of industry
		จำนวน		ร้อยละ		จำนวน		ร้อยละ		จำนวน		ร้อยละ		จำนวน		ร้อยละ		จำนวน		ร้อยละ			
		Number	%	Number	%	Number	%	Number	%	Number	%	Number	%	Number	%	Number	%	Number	%	Number	%		
รวม		7,894	100.0	7,582	95.8	332	4.2	64	19.2	231	69.6	15	4.5	13	3.9	6	1.8	3	0.9	235,598,057,720	Total		
15	การผลิตผลิตภัณฑ์อาหารและเครื่องดื่ม	4,095	100.0	3,908	97.6	97	2.4	26	27.1	62	63.9	3	3.1	5	5.2	1	1.0	-	-	2,886,495,970	Manufacture of food products and beverages		
16	การผลิตผลิตภัณฑ์ยาสูบ	1	100.0	1	100.0	-	-	-	-	-	-	-	-	-	-	-	-	-	-	-	-	Manufacture of tobacco products	
17	การผลิตสิ่งทอ	479	100.0	466	97.3	13	2.7	-	-	8	61.5	4	30.8	1	7.7	-	-	-	-	-	766,000,000	Manufacture of textiles	
18	การผลิตเครื่องแต่งกาย รวมทั้งการตกแต่งและอเนกประสงค์	1,323	100.0	1,312	99.2	11	0.8	2	18.2	8	72.7	-	-	-	-	-	-	-	-	1	9.1	2,212,400,000	Manufacture of wearing apparel; dressing and dyeing of fur
19	การทอและตกแต่งหนังพอก รวมทั้งการผลิตกระเป๋าเดินทาง กระเป๋าถือ ยานพาหนะ เครื่องเขียนและรองเท้า	50	100.0	48	96.0	2	4.0	-	-	2	100.0	-	-	-	-	-	-	-	-	-	-	100,325,000	Tanning and dressing of leather; manufacture of luggage, handbags, saddlery/harness and footwear
20	การผลิตไม้และผลิตภัณฑ์จากไม้และไม้กอก ยกเว้น เฟอร์นิเจอร์ รวมทั้งการผลิตสิ่งของที่ทำจากหนังและวัสดุพลาสติกอื่น ๆ	144	100.0	122	85.1	22	14.9	3	11.6	19	86.4	-	-	-	-	-	-	-	-	-	-	11,000,000	Manufacture of wood and of products of wood and cork, except furniture; manufacture of articles of straw and plaiting materials
21	การผลิตกระดาษและผลิตภัณฑ์กระดาษ	15	100.0	10	66.7	5	33.3	-	-	5	100.0	-	-	-	-	-	-	-	-	-	-	33,416,700	Manufacture of paper and paper products
22	การพิมพ์โฆษณา การพิมพ์ และกิจการสำนักพิมพ์อื่นที่ก	149	100.0	130	87.0	19	13.0	2	10.3	17	89.5	-	-	1	12.5	-	-	1	12.5	220,482,000,000	Publishing, printing and reproduction of recorded media		
24	การผลิตเคมีภัณฑ์และผลิตภัณฑ์เคมี	30	100.0	22	73.3	8	26.7	-	-	6	75.0	-	-	-	-	2	8.7	-	-	1,723,700,000	Manufacture of chemicals and chemical products		
25	การผลิตผลิตภัณฑ์ยางและพลาสติก	51	100.0	28	54.9	23	45.1	2	8.7	17	73.9	2	8.7	-	-	1	3.0	-	-	1,083,314,300	Manufacture of rubber and plastics products		
26	การผลิตผลิตภัณฑ์จากแร่โลหะ	566	100.0	533	94.1	33	5.9	7	22.2	24	72.7	1	3.0	-	-	-	-	-	-	225,600,000	Manufacture of other non-metallic mineral products		
27	การผลิตโลหะขั้นมูลฐาน	30	100.0	23	76.7	7	23.3	2	28.6	4	57.1	1	14.3	1	3.9	1	3.9	-	-	1,182,950,000	Manufacture of basic metals		
28	การผลิตผลิตภัณฑ์ที่ทำจากโลหะประติษฐ์ ยกเว้นเครื่องจักรและอุปกรณ์	598	100.0	573	95.8	25	4.2	5	19.7	18	72.0	-	-	1	5.7	-	-	-	-	379,850,000	Manufacture of fabricated metal products, except machinery and equipment		
29	การผลิตเครื่องจักรและอุปกรณ์ ที่มีได้แก่ประเภทไว้ในที่อื่น	46	100.0	28	62.0	18	38.0	8	42.9	9	50.0	-	-	-	-	1	50.0	-	-	827,451,400	Manufacture of machinery and equipment n.e.c.		
30	การผลิตเครื่องจักรสำนักงาน เครื่องทำบัญชี และเครื่องคำนวณ	3	100.0	1	33.3	2	66.7	-	-	1	50.0	-	-	-	-	-	-	-	-	500,000	Manufacture of office, accounting and computing machinery		
31	การผลิตเครื่องจักรและเครื่องอุปกรณ์ไฟฟ้า ซึ่งมีได้แก่ประเภทไว้ในที่อื่น	8	100.0	7	87.5	1	12.5	1	100.0	-	-	-	-	2	18.2	-	-	1	9.1	2,209,760,000	Manufacture of electrical machinery and apparatus n.e.c.		
32	การผลิตอุปกรณ์ที่ใช้ในทางการแพทย์ โทรทัศน์ และการสื่อสาร	12	100.0	1	8.3	11	91.7	-	-	8	72.7	-	-	-	-	-	-	-	-	-	-	Manufacture of radio, television and communication equipment and apparatus	
33	การผลิตอุปกรณ์ที่ใช้ในทางการเกษตร การวัดความชื้น และอุปกรณ์ที่ใช้ในทางทัศนศาสตร์ นาฬิกา	5	100.0	2	40.0	3	60.0	2	66.7	1	33.3	-	-	-	-	-	-	-	-	-	-	Manufacture of medical, precision and optical instruments, watches and clocks	
34	การผลิตยานยนต์ รถพ่วงและรถจักรยานยนต์	13	100.0	6	46.2	7	53.9	-	-	4	57.1	3	42.9	-	-	-	-	-	-	-	-	Manufacture of motor vehicles, trailers and semi-trailers	
35	การผลิตเครื่องอุปโภคบริโภคอื่น ๆ	2	100.0	-	-	2	100.0	-	-	-	-	1	50.0	1	50.0	-	-	-	-	-	-	Manufacture of other transport equipment	
36	การผลิตเฟอร์นิเจอร์ รวมทั้งการผลิตไม้จักประเภทไว้ในที่อื่น	352	100.0	329	93.4	23	6.6	4	18.0	18	78.3	-	-	1	4.3	-	-	-	-	-	-	631,178,350	Manufacture of furniture; manufacturing n.e.c.
37	การนำผลิตภัณฑ์เก่ามาผลิตเป็นวัตถุดิบใหม่	12	100.0	12	100.0	-	-	-	-	-	-	-	-	-	-	-	-	-	-	-	-	Recycling	

ที่มา : สำนักงานอุตสาหกรรม พ.ศ.2550 จังหวัด นครราชสีมา สำนักงานสถิติแห่งชาติ กระทรวงเทคโนโลยีสารสนเทศและการสื่อสาร

Source : The 2007 Industrial Census, Nakhon Ratchasima Province, National Statistical Office, Ministry of Information and Communication Technology

ตาราง 6 มูลค่าเงินทุนที่ต่างประเทศร่วมลงทุนหรือถือหุ้น จำนวนและร้อยละของสถานประกอบการอุตสาหกรรมผลิต จำนวนตามสัดส่วนของการร่วมลงทุนหรือถือหุ้นของต่างประเทศ และหมวดอุตสาหกรรม
 TABLE 6 VALUE OF FOREIGN INVESTMENT OR SHARE HOLDING, NUMBER AND PERCENTAGE OF MANUFACTURING ESTABLISHMENTS BY PROPORTION OF FOREIGN INVESTMENT OR SHARE HOLDING AND DIVISION OF INDUSTRY

รหัส Code	หมวดอุตสาหกรรม	จำนวน สถานประกอบการ Number of establishments		ไม่มีต่างประเทศ ร่วมลงทุนหรือถือหุ้น No foreign's investment or share holding		สัดส่วนของการร่วมลงทุนหรือถือหุ้น Proportion of foreign investment or share holding						มูลค่าเงินทุนที่ประเทศ มาร่วมลงทุนหรือถือหุ้น Value of foreign investment or share holding		Division of industry	
		จำนวน Number	ร้อยละ %	จำนวน Number	ร้อยละ %	< 10%		10-50%		>50%		จำนวน Number	ร้อยละ %		
						จำนวน Number	ร้อยละ %	จำนวน Number	ร้อยละ %	จำนวน Number	ร้อยละ %				
	รวม	7,894	100.0	7,855	99.5	39	0.5	1	2.6	9	23.1	29	74.4	213,843,474,710	Total
15	การผลิตผลิตภัณฑ์อาหารและเครื่องดื่ม	4,005	100.0	4,003	100.0	2	0.1	-	-	1	50.0	1	50.0	38,700,000	Manufacture of food products and beverages
16	การผลิตผลิตภัณฑ์ยาสูบ	1	100.0	1	100.0	-	-	-	-	-	-	-	-	-	Manufacture of tobacco products
17	การผลิตสิ่งทอ	479	100.0	478	99.8	1	0.2	-	-	-	-	1	100.0	59,000,000	Manufacture of textiles
18	การผลิตเครื่องแต่งกาย รวมทั้งการตกแต่งและซ่อมเสื้อผ้า	1,323	100.0	1,321	99.9	2	0.2	-	-	-	-	2	100.0	79,960,000	Manufacture of wearing apparel; dressing and dyeing of fur
19	การฟอกและตกแต่งหนังฟอก รวมทั้งการผลิตกระเป๋าเดินทาง	50	100.0	50	100.0	-	-	-	-	-	-	-	-	-	Tanning and dressing of leather; manufacture of luggage, handbags, saddlery, harness and footwear
20	การผลิตไม้และผลิตภัณฑ์จากไม้และไม้ก๊อก ยกเว้น เฟอร์นิเจอร์	144	100.0	144	100.0	-	-	-	-	-	-	-	-	-	Manufacture of wood and of products of wood and cork, except furniture; manufacture of articles of straw and plaiting materials
21	การผลิตกระดาษและผลิตภัณฑ์กระดาษ	15	100.0	14	93.3	1	6.7	-	-	-	-	1	100.0	4,950,000	Manufacture of paper and paper products
22	การผลิตหมึก การพิมพ์ และการทำงานสีฉบับพิมพ์	149	100.0	149	100.0	-	-	-	-	-	-	-	-	-	Publishing, printing and reproduction of recorded media
24	การผลิตเคมีภัณฑ์และผลิตภัณฑ์เคมี	30	100.0	28	93.3	2	6.7	-	-	-	-	2	100.0	209,025,575,000	Manufacture of chemicals and chemical products
25	การผลิตผลิตภัณฑ์ยางและพลาสติก	51	100.0	47	92.2	4	7.8	-	-	1	25.0	3	75.0	825,900,000	Manufacture of rubber and plastics products
26	การผลิตผลิตภัณฑ์จากแร่โลหะ	566	100.0	565	99.8	1	0.2	-	-	1	100.0	-	-	15,000,000	Manufacture of other non-metallic mineral products
27	การผลิตโลหะขั้นมูลฐาน	30	100.0	27	90.0	3	10.0	-	-	-	-	3	100.0	192,900,000	Manufacture of basic metals
28	การผลิตผลิตภัณฑ์ที่ทำจากโลหะประดิษฐ์ ยกเว้นเครื่องจักรและอุปกรณ์	598	100.0	596	99.7	2	0.3	-	-	2	100.0	-	-	122,200,000	Manufacture of fabricated metal products, except machinery and equipment
29	การผลิตเครื่องจักรและอุปกรณ์ ซึ่งมีได้จัดประเภทไว้ในที่อื่น	46	100.0	44	95.7	2	4.4	-	-	-	-	2	100.0	188,400,000	Manufacture of machinery and equipment n.e.c.
30	การผลิตเครื่องจักรสำหรับงาน เครื่องทำบัญชี และเครื่องคำนวณ	3	100.0	2	66.7	1	33.3	-	-	-	-	1	100.0	815,451,400	Manufacture of office, accounting and computing machinery
31	การผลิตเครื่องจักรและเครื่องอุปกรณ์ไฟฟ้า, ซึ่งมีได้จัดประเภทไว้ในที่อื่น	8	100.0	8	100.0	-	-	-	-	-	-	-	-	-	Manufacture of electrical machinery and apparatus n.e.c.
32	การผลิตอุปกรณ์และเครื่องอุปกรณ์วิทยุ โทรทัศน์ และการสื่อสาร	12	100.0	4	33.3	8	66.7	-	-	1	12.5	7	87.5	2,029,460,000	Manufacture of radio, television and communication equipment and apparatus
33	การผลิตอุปกรณ์ที่ใช้ในทางการแพทย์ การวัดความเข้ม และอุปกรณ์ที่ใช้ในทางทันตศัลยกรรม	5	100.0	5	100.0	-	-	-	-	-	-	-	-	-	Manufacture of medical, precision and optical instruments, watches and clocks
34	การผลิตยานยนต์ รถพ่วงและรถแทรกเตอร์	13	100.0	9	69.2	4	30.8	1	25	-	-	3	75.0	191,615,160	Manufacture of motor vehicles, trailers and semi-trailers
35	การผลิตเครื่องอุปกรณ์การขนส่งอื่น ๆ	2	100.0	1	50.0	1	50.0	-	-	-	-	1	100.0	133,110,000	Manufacture of other transport equipment
36	การผลิตเฟอร์นิเจอร์ รวมทั้งการผลิตซึ่งมิได้จัดประเภทไว้ในที่อื่น	352	100.0	347	98.6	5	1.4	-	-	3	60.0	2	40.0	121,053,150	Manufacture of furniture; manufacturing n.e.c.
37	การนำผลิตภัณฑ์กลับมาผลิตเป็นวัตถุดิบใหม่	12	100.0	12	100.0	-	-	-	-	-	-	-	-	-	Recycling

ที่มา : สำนักงานอุตสาหกรรม พ.ศ.2550 จังหวัด นครราชสีมา สำนักงานสถิติแห่งชาติ กระทรวงเทคโนโลยีสารสนเทศและการสื่อสาร
 Source : The 2007 Industrial Census, Nakhon Ratchasima Province, National Statistical Office, Ministry of Information and Communication Technology

ตาราง 7 จำนวนและร้อยละของสถานประกอบการอุตสาหกรรมผลิต ที่ต่างประเทศร่วมลงทุน จำนวนตามประเทศร่วมลงทุนหรือถือหุ้นมากที่สุดเป็นอันดับหนึ่ง และหมวดอุตสาหกรรม
 TABLE 7 NUMBER AND PERCENTAGE OF MANUFACTURING ESTABLISHMENTS WITH FOREIGN INVESTMENT BY THE FIRST COUNTRY WITH HIGHEST SHARE HOLDING AND DIVISION OF INDUSTRY

รหัส Code	จำนวน Number	ร้อยละ %	จำนวนสถานประกอบการ Number of establishments		ไม่มีการลงทุนจากต่างประเทศ No foreign investment		มีการลงทุนจากต่างประเทศ With foreign investment		เกาหลี Korea		ญี่ปุ่น Japan		ไต้หวัน Taiwan		จีน China		สหรัฐอเมริกา USA		ประเทศในยุโรป Country in Europe		ประเทศอื่น ๆ Other countries	Division of industry
			จำนวน Number	ร้อยละ %	จำนวน Number	ร้อยละ %	จำนวน Number	ร้อยละ %	จำนวน Number	ร้อยละ %	จำนวน Number	ร้อยละ %	จำนวน Number	ร้อยละ %	จำนวน Number	ร้อยละ %	จำนวน Number	ร้อยละ %	จำนวน Number	ร้อยละ %		
			7,894	100.0	7,855	99.5	39	0.5	2	5.1	23	59.0	3	7.7	1	2.6	3	7.7	1	2.6		
15	การผลิตยานยนต์บรรทุกและเครื่อง	4,005	100.0	4,003	100.0	2	0.1	-	-	2	100.0	-	-	-	-	-	-	-	-	-	Manufacture of food products and beverages	
16	การผลิตยานยนต์ส่วนบุคคล	1	100.0	1	100.0	-	-	-	-	-	-	-	-	-	-	-	-	-	-	-	Manufacture of tobacco products	
17	การผลิตสิ่งทอ	479	100.0	478	99.8	1	0.2	-	-	-	-	-	-	-	-	-	-	-	-	-	Manufacture of textiles	
18	การผลิตเครื่องแต่งกาย รวมทั้งการตกแต่งและซ่อมสิ่งนิตร์	1,323	100.0	1,321	99.9	2	0.2	-	-	-	-	-	-	-	-	-	-	-	-	-	Manufacture of wearing apparel; dressing and dyeing of fur	
19	การผลิตและตกแต่งหนังเทียม รวมทั้งการผลิตกระเป๋าเดินทาง กระเป๋าถือ อานม้า เครื่องหีบเมล็ด และรองเท้า	50	100.0	50	100.0	-	-	-	-	-	-	-	-	-	-	-	-	-	-	-	Tanning and dressing of leather; manufacture of luggage, handbags, saddlery, harness and footwear	
20	การผลิตไม้และผลิตภัณฑ์จากไม้และไม้ก๊อก ยกเว้น เฟอร์นิเจอร์ รวมทั้งการผลิตสิ่งของที่ทำจากพาดและวัสดุที่คล้ายกัน	144	100.0	144	100.0	-	-	-	-	-	-	-	-	-	-	-	-	-	-	-	Manufacture of wood and of products of wood and cork, except furniture; manufacture of articles of straw and plaiting materials	
21	การผลิตกระดาษและผลิตภัณฑ์กระดาษ	15	100.0	14	93.3	1	6.7	-	-	1	100.0	-	-	-	-	-	-	-	-	-	Manufacture of paper and paper products	
22	การผลิตกระดาษ การพิมพ์ และการทำสำเนาสื่อบันทึก	149	100.0	149	100.0	-	-	-	-	-	-	-	-	-	-	-	-	-	-	-	Publishing, printing and reproduction of recorded media	
24	การผลิตเคมีภัณฑ์และผลิตภัณฑ์เคมี	30	100.0	28	93.3	2	6.7	-	-	1	50.0	-	-	-	-	-	-	-	-	-	Manufacture of chemicals and chemical products	
25	การผลิตผลิตภัณฑ์ยางและพลาสติก	51	100.0	47	92.2	4	7.8	-	-	3	75.0	1	25	-	-	-	-	-	-	-	Manufacture of rubber and plastics products	
26	การผลิตผลิตภัณฑ์จากแร่โลหะ	566	100.0	565	99.8	1	0.2	-	-	1	100.0	-	-	-	-	-	-	-	-	-	Manufacture of other non-metallic mineral products	
27	การผลิตโลหะขั้นพื้นฐาน	30	100.0	27	90.0	3	10.0	1	33.3	2	66.7	-	-	-	-	-	-	-	-	-	Manufacture of basic metals	
28	การผลิตสิ่งพิมพ์ที่ทำจากโลหะประดิษฐ์ ยกเว้นเครื่องจักรและอุปกรณ์	588	100.0	596	99.7	2	0.3	-	-	2	100.0	-	-	-	-	-	-	-	-	-	Manufacture of fabricated metal products, except machinery and equipment	
29	การผลิตเครื่องจักรและอุปกรณ์ ซึ่งมิได้จัดประเภทไว้ในที่อื่น	46	100.0	44	95.7	2	4.4	-	-	2	100.0	-	-	-	-	-	-	-	-	-	Manufacture of machinery and equipment n.e.c.	
30	การผลิตเครื่องจักรสำนักงาน เครื่องทำบัญชี และเครื่องคำนวณ	3	100.0	2	66.7	1	33.3	1	100.0	-	-	-	-	-	-	-	-	-	-	-	Manufacture of office, accounting and computing machinery	
31	การผลิตเครื่องจักรและเครื่องอุปกรณ์ไฟฟ้า ซึ่งมิได้จัดประเภทไว้ในที่อื่น	8	100.0	8	100.0	-	-	-	-	-	-	-	-	-	-	-	-	-	-	-	Manufacture of electrical machinery and apparatus n.e.c.	
32	การผลิตอุปกรณ์และเครื่องอุปกรณ์วิทยุ โทรทัศน์ และการสื่อสาร	12	100.0	4	33.3	8	66.7	-	-	7	87.5	-	-	-	-	-	-	-	-	-	Manufacture of radio, television and communication equipment and apparatus	
33	การผลิตอุปกรณ์ที่ใช้ในทางการแพทย์ การวัดความถี่ และอุปกรณ์ที่ใช้ในทางวิศวกรรม ภาควิชา และอุปกรณ์ทางการแพทย์	5	100.0	5	100.0	-	-	-	-	-	-	-	-	-	-	-	-	-	-	-	Manufacture of medical, precision and optical instruments, watches and clocks	
34	การผลิตยานยนต์ รถพ่วงและรถกึ่งพ่วง	13	100.0	9	69.2	4	30.8	-	-	1	25.0	1	25.0	-	-	-	-	-	-	-	Manufacture of motor vehicles, trailers and semi-trailers	
35	การผลิตเครื่องอุปกรณ์การขนส่งอื่น ๆ	2	100.0	1	50.0	1	50.0	-	-	1	100.0	-	-	-	-	-	-	-	-	-	Manufacture of other transport equipment	
36	การผลิตเฟอร์นิเจอร์ รวมทั้งการผลิตสิ่งไม้จัดประเภทไว้ในที่อื่น	352	100.0	347	98.6	5	1.4	-	-	-	-	1	20.0	1	20.0	2	40.0	-	-	-	Manufacture of furniture, manufacturing n.e.c.	
37	การนำผลิตภัณฑ์กลับมาผลิตเป็นวัสดุใหม่	12	100.0	12	100.0	-	-	-	-	-	-	-	-	-	-	-	-	-	-	-	Recycling	

ที่มา : สำนักงานอุตสาหกรรม พ.ศ.2550 จังหวัด นครราชสีมา สำนักงานสถิติแห่งชาติ กระทรวงเทคโนโลยีสารสนเทศและการสื่อสาร

Source : The 2007 Industrial Census, Nakhon Ratchasima Province, National Statistical Office, Ministry of Information and Communication Technology

ตาราง 7.1 จำนวนและร้อยละของสถานประกอบการอุตสาหกรรมผลิต ที่ต่างประเทศร่วมลงทุน หรือถือหุ้นมากที่สุดเป็นอันดับสอง และหมวดอุตสาหกรรม
 TABLE 7.1 NUMBER AND PERCENTAGE OF MANUFACTURING ESTABLISHMENTS WITH FOREIGN INVESTMENT BY THE SECOND COUNTRY WITH HIGHEST SHARE HOLDING AND DIVISION OF INDUSTRY

รหัส Code	หมวดอุตสาหกรรม Division of industry	จำนวนสถานประกอบการ Number of establishments						ไม่มีการลงทุนจาก No foreign investment		มีการลงทุนจาก With foreign investment		ประเทศส่วนลงทุนหรือถือหุ้นมากที่สุดเป็นอันดับหนึ่ง The first country with highest share holding		Division of industry
		จำนวน Number		ร้อยละ %		จำนวน Number		ร้อยละ %		จำนวน Number		ร้อยละ %		
		จำนวน Number	ร้อยละ %	จำนวน Number	ร้อยละ %	จำนวน Number	ร้อยละ %	จำนวน Number	ร้อยละ %	จำนวน Number	ร้อยละ %	จำนวน Number	ร้อยละ %	
รวม		7,894	100.0	7,855	99.5	39	0.5	2	5.1	1	2.6	36	92.3	Total
15	การผลิตเครื่องดื่มอาหารและเครื่องดื่ม	4,005	100.0	4,003	100.0	2	0.1	-	-	-	-	2	100.0	Manufacture of food products and beverages
16	การผลิตผลิตภัณฑ์ยาสูบ	1	100.0	1	100.0	-	-	-	-	-	-	-	-	Manufacture of tobacco products
17	การผลิตสิ่งทอ	479	100.0	478	99.8	1	0.2	-	-	1	100.0	-	-	Manufacture of textiles
18	การผลิตเครื่องนุ่งห่ม รวมทั้งการตกแต่งและย้อมสีขนสัตว์	1,323	100.0	1,321	99.9	2	0.2	-	-	-	-	2	100.0	Manufacture of wearing apparel; dressing and dyeing of fur
19	การฟอกและตกแต่งหนังสัตว์ รวมทั้งการผลิตกระเป๋าเดินทาง กระเป๋าถือ อานม้า เครื่องเขียน และรองเท้า	50	100.0	50	100.0	-	-	-	-	-	-	-	-	Tanning and dressing of leather, manufacture of luggage, handbags, saddlery, harness and footwear
20	การผลิตไม้และผลิตภัณฑ์จากไม้และไม้ก๊อก ยกเว้นเฟอร์นิเจอร์ รวมทั้งการผลิตสิ่งของที่ทำงานจากไม้และวัสดุพลาสติกอื่นๆ	144	100.0	144	100.0	-	-	-	-	-	-	-	-	Manufacture of wood and of products of wood and cork, except furniture; manufacture of articles of straw and plaiting materials
21	การผลิตกระดาษและผลิตภัณฑ์กระดาษ	15	100.0	14	93.3	1	6.7	-	-	-	-	1	100.0	Manufacture of paper and paper products
22	การพิมพ์โฆษณา การพิมพ์ และการทำด้านสิ่งพิมพ์	149	100.0	149	100.0	-	-	-	-	-	-	-	-	Publishing, printing and reproduction of recorded media
24	การผลิตเคมีภัณฑ์และผลิตภัณฑ์เคมี	30	100.0	28	93.3	2	6.7	-	-	-	-	2	100.0	Manufacture of chemicals and chemical products
25	การผลิตผลิตภัณฑ์ยางและพลาสติก	51	100.0	47	92.2	4	7.8	-	-	-	-	4	100.0	Manufacture of rubber and plastics products
26	การผลิตผลิตภัณฑ์จากแร่โลหะ	566	100.0	565	99.8	1	0.2	-	-	-	-	1	100.0	Manufacture of other non-metallic mineral products
27	การผลิตโลหะขั้นมูลฐาน	30	100.0	27	90.0	3	10.0	-	-	-	-	3	100.0	Manufacture of basic metals
28	การผลิตผลิตภัณฑ์ที่ทำจากโลหะประดิษฐ์ ยกเว้นเครื่องจักรและอุปกรณ์	598	100.0	596	99.7	2	0.3	-	-	-	-	2	100.0	Manufacture of fabricated metal products, except machinery and equipment
29	การผลิตเครื่องจักรและอุปกรณ์ ที่มีได้จัดประเภทไว้ในที่อื่น	46	100.0	44	95.7	2	4.4	-	-	-	-	2	100.0	Manufacture of machinery and equipment n.e.c.
30	การผลิตเครื่องจักรสำนักงาน เครื่องทำน้ำดื่ม และเครื่องคำนวณ	3	100.0	2	66.7	1	33.3	-	-	-	-	1	100.0	Manufacture of office, accounting and computing machinery
31	การผลิตเครื่องจักรและเครื่องอุปโภคบริโภคที่มีได้จัดประเภทไว้ในที่อื่น	8	100.0	8	100.0	-	-	-	-	-	-	-	-	Manufacture of electrical machinery and apparatus n.e.c.
32	การผลิตอุปกรณ์และเครื่องมือการแพทย์ และการสื่อสาร	12	100.0	4	33.3	8	66.7	1	12.5	-	-	7	87.5	Manufacture of radio, television and communication equipment and apparatus
33	การผลิตอุปกรณ์ที่ใช้ในทางการแพทย์ การวัดความถี่ และอุปกรณ์ที่ใช้ในทางทัศนศาสตร์ นานาฬิกา	5	100.0	5	100.0	-	-	-	-	-	-	-	-	Manufacture of medical, precision and optical instruments, watches and clocks
34	การผลิตยานยนต์ รถพ่วงและรถกึ่งพ่วง	13	100.0	9	69.2	4	30.8	-	-	-	-	4	100.0	Manufacture of motor vehicles, trailers and semi-trailers
35	การผลิตเครื่องอุปโภคบริโภคที่มีได้จัดประเภทไว้ในที่อื่น	2	100.0	1	50.0	1	50.0	-	-	-	-	1	100.0	Manufacture of other transport equipment
36	การผลิตเฟอร์นิเจอร์ รวมทั้งการผลิตสิ่งที่มีได้จัดประเภทไว้ในที่อื่น	352	100.0	347	98.6	5	1.4	1	20.0	-	-	4	80.0	Manufacture of furniture; manufacturing n.e.c.
37	การนำผลิตภัณฑ์กลับมาผลิตเป็นวัตถุดิบใหม่	12	100.0	12	100.0	-	-	-	-	-	-	-	-	Recycling

ที่มา : สำนักงานอุตสาหกรรม พ.ศ.2550 จังหวัด นครราชสีมา
 Source : The 2007 Industrial Census, Nakhon Ratchasima Province, National Statistical Office, Ministry of Information and Communication Technology

ตาราง 7.2 จำนวนและร้อยละของสถานประกอบการอุตสาหกรรมผลิต ที่ต่างประเทศลงทุนหรือถือหุ้นมากที่สุดเป็นอันดับสาม และหมวดอุตสาหกรรม

TABLE 7.2 NUMBER AND PERCENTAGE OF MANUFACTURING ESTABLISHMENTS WITH FOREIGN INVESTMENT BY THE THIRD COUNTRY WITH HIGHEST SHARE HOLDING AND DIVISION OF INDUSTRY

รหัส Code	หมวดอุตสาหกรรม	จำนวนสถานประกอบการ				มีการลงทุนจาก				ประเทศร่วมลงทุนหรือถือหุ้นมากที่สุดเป็นอันดับสาม				Division of industry
		Number of establishments		With foreign's investment		The third country with highest share holding		Other countries		The third country with highest share holding		Other countries		
		จำนวน Number	ร้อยละ %	จำนวน Number	ร้อยละ %	จำนวน Number	ร้อยละ %	จำนวน Number	ร้อยละ %	จำนวน Number	ร้อยละ %	จำนวน Number	ร้อยละ %	
รวม		7,894	100.0	7,855	99.5	39	0.5	1	2.6	38	97.4			
15	การผลิตผลิตภัณฑ์อาหารและเครื่องดื่ม	7,894		7,855		39		1		38				
16	การผลิตผลิตภัณฑ์ยาสูบ	4,005	100.0	4,003	100.0	2	0.1	-	-	2	100.0	Manufacture of food products and beverages		
17	การผลิตสิ่งทอ	1	100.0	1	100.0	-	-	-	-	-	-	Manufacture of tobacco products		
18	การผลิตเครื่องแต่งกาย รวมทั้งการตกแต่งและย้อมสีขนสัตว์	479	100.0	478	99.8	1	0.2	-	-	1	100.0	Manufacture of textiles		
19	การฟอกและตกแต่งหนังฟอก รวมทั้งการผลิตกระเป๋าเดินทาง กระเป๋าถือ ยานยนต์ เครื่องเขียนสติก และรองเท้า	1,323	100.0	1,321	99.9	2	0.2	-	-	2	100.0	Manufacture of wearing apparel, dressing and dyeing of fur		
20	การผลิตไม้และผลิตภัณฑ์จากไม้และไม้ก๊อก ยกเว้น เพอร์นิโลอร์ รวมทั้งการผลิตสิ่งของที่ทำจากฟางและวัสดุจากสานอื่นๆ	50	100.0	50	100.0	-	-	-	-	-	-	Tanning and dressing of leather, manufacture of luggage, handbags, saddlery, harness and footwear		
21	การผลิตกระดาษและผลิตภัณฑ์กระดาษ	144	100.0	144	100.0	-	-	-	-	-	-	Manufacture of wood and of products of wood and cork, except furniture; manufacture of articles of straw and plaiting materials		
22	การผลิตพิมพ์โฆษณา การพิมพ์ และการทำสำเนาอื่นที่มีก	15	100.0	14	93.3	1	6.7	-	-	1	100.0	Manufacture of paper and paper products		
24	การผลิตเคมีภัณฑ์และผลิตภัณฑ์เคมี	149	100.0	149	100.0	-	-	-	-	-	-	Publishing, printing and reproduction of recorded media		
25	การผลิตผลิตภัณฑ์ยางและพลาสติก	30	100.0	28	93.3	2	6.7	-	-	2	100.0	Manufacture of chemicals and chemical products		
26	การผลิตผลิตภัณฑ์จากแร่โลหะ	51	100.0	47	92.2	4	7.8	-	-	4	100.0	Manufacture of rubber and plastics products		
27	การผลิตโลหะขั้นพื้นฐาน	566	100.0	565	99.8	1	0.2	-	-	1	100.0	Manufacture of other non-metallic mineral products		
28	การผลิตผลิตภัณฑ์ที่ทำจากโลหะประดิษฐ์ ยกเว้นเครื่องจักรและอุปกรณ์	30	100.0	27	90.0	3	10.0	-	-	3	100.0	Manufacture of basic metals		
29	การผลิตเครื่องจักรและอุปกรณ์ ซึ่งมีได้จัดประเภทไว้ในที่อื่น	598	100.0	596	99.7	2	0.3	-	-	2	100.0	Manufacture of fabricated metal products, except machinery and equipment		
30	การผลิตเครื่องจักรสำนักงาน เครื่องทำบัญชี และเครื่องคำนวณ	46	100.0	44	95.7	2	4.4	-	-	2	100.0	Manufacture of machinery and equipment n.e.c.		
31	การผลิตเครื่องจักรและเครื่องอุปกรณ์ไฟฟ้า ซึ่งมีได้จัดประเภทไว้ในที่อื่น	3	100.0	2	66.7	1	33.3	-	-	1	100.0	Manufacture of office, accounting and computing machinery		
32	การผลิตอุปกรณ์และเครื่องอุปกรณ์วิทยุ โทรทัศน์ และการสื่อสาร	8	100.0	8	100.0	-	-	-	-	-	-	Manufacture of electrical machinery and apparatus n.e.c.		
33	การผลิตอุปกรณ์ที่ใช้ในทางการแพทย์ การวัดความเข็ง และอุปกรณ์ที่ใช้ในทางทันตศาสตร์ นาฬิกา	12	100.0	4	33.3	8	66.7	-	-	8	100.0	Manufacture of radio, television and communication equipment and apparatus		
34	การผลิตยานยนต์ รถพ่วงและรถกึ่งพ่วง	5	100.0	5	100.0	-	-	-	-	-	-	Manufacture of medical, precision and optical instruments, watches and clocks		
35	การผลิตเครื่องอุปกรณ์การขนส่งอื่นๆ	13	100.0	9	69.2	4	30.8	-	-	4	100.0	Manufacture of motor vehicles, trailers and semi-trailers		
36	การผลิตเฟอร์นิเจอร์ รวมทั้งการผลิตสิ่งมีได้จัดประเภทไว้ในที่อื่น	2	100.0	1	50.0	1	50.0	-	-	1	100.0	Manufacture of other transport equipment		
37	การนำวัสดุภัณฑ์เข้ามาผลิตเป็นวัสดุภัณฑ์ใหม่	352	100.0	347	98.6	5	1.4	1	20.0	4	80.0	Manufacture of furniture; manufacturing n.e.c.		
		12	100.0	12	100.0	-	-	-	-	-	-	Recycling		

ที่มา : สำนักข้อมูลสารสนเทศ พ.ศ.2550 จังหวัด นครราชสีมา สำนักงานสถิติแห่งชาติ กระทรวงเทคโนโลยีสารสนเทศและการสื่อสาร
Source : The 2007 Industrial Census, Nakhon Ratchasima Province, National Statistical Office, Ministry of Information and Communication Technology

ตาราง 8 จำนวนและร้อยละของสถานประกอบการอุตสาหกรรมผลิต จำแนกตามการส่งเสริมการลงทุน จากสำนักงานคณะกรรมการส่งเสริมการลงทุน และหมวดอุตสาหกรรม
TABLE 8 NUMBER AND PERCENTAGE OF MANUFACTURING ESTABLISHMENTS BY INVESTMENT PROMOTION FROM BOARD OF INVESTMENT (BOI) AND DIVISION OF INDUSTRY

รหัส Code	หมวดอุตสาหกรรม Sector	จำนวนสถานประกอบการ Number of establishments		การลงทุนส่งเสริมการลงทุนจากสำนักงานคณะกรรมการส่งเสริมการลงทุน Investment promotion from board of investment (BOI)		Division of Industry		
		จำนวน Number	ร้อยละ %	ไม่มี(No)			มี(Yes)	
				จำนวน Number	ร้อยละ %		จำนวน Number	ร้อยละ %
รวม		7,894	100.0	7,799	98.8	95	1.2	Total
15	การผลิตผลิตภัณฑ์อาหารและเครื่องดื่ม	4,005	100.0	3,975	99.3	30	0.7	Manufacture of food products and beverages
16	การผลิตผลิตภัณฑ์ยาสูบ	1	100.0	1	100.0	-	-	Manufacture of tobacco products
17	การผลิตสิ่งทอ	479	100.0	477	99.6	2	0.4	Manufacture of textiles
18	การผลิตเครื่องแต่งกาย รวมทั้งการตกแต่งและย้อมสีเส้นด้าย	1,323	100.0	1,318	99.6	5	0.4	Manufacture of wearing apparel; dressing and dyeing of fur
19	การฟอกและตกแต่งหนังฟอก รวมทั้งการผลิตกระเป๋าเดินทาง กระเป๋าถือ กระเป๋าเดินทาง และรองเท้า	50	100.0	49	98.0	1	2.0	Manufacture of leather, saddlery, harness and footwear
20	การผลิตไม้และผลิตภัณฑ์จากไม้และไม่กึ่งกึ่ง ยกเว้น เฟอร์นิเจอร์ รวมทั้งการผลิตสิ่งของที่ทำจากพลาสติกและวัสดุพลาสติกอื่น ๆ	144	100.0	143	99.3	1	0.7	Manufacture of wood and of products of wood and cork, except furniture; handbags, saddlery, harness and footwear
21	การผลิตกระดาษและผลิตภัณฑ์กระดาษ	15	100.0	14	93.3	1	6.7	Manufacture of paper and paper products
22	การพิมพ์โฆษณา การพิมพ์ และการทำสำเนาสื่อบันทึก	149	100.0	149	100.0	-	-	Publishing, printing and reproduction of recorded media
24	การผลิตเคมีภัณฑ์และผลิตภัณฑ์เคมี	30	100.0	24	80.0	6	20.0	Manufacture of chemicals and chemical products
25	การผลิตผลิตภัณฑ์ยางและพลาสติก	51	100.0	42	82.4	9	17.7	Manufacture of rubber and plastics products
26	การผลิตผลิตภัณฑ์จากแร่โลหะ	566	100.0	562	99.3	4	0.7	Manufacture of other non-metallic mineral products
27	การผลิตโลหะขั้นมูลฐาน	30	100.0	26	86.7	4	13.3	Manufacture of basic metals
28	การผลิตผลิตภัณฑ์ที่ทำจากโลหะประติรูป ยกเว้นเครื่องจักรและอุปกรณ์	598	100.0	595	99.5	3	0.5	Manufacture of fabricated metal products, except machinery and equipment
29	การผลิตเครื่องจักรและอุปกรณ์ ซึ่งมีได้จัดประเภทไว้ในที่อื่น	46	100.0	45	97.8	1	2.2	Manufacture of machinery and equipment n.e.c.
30	การผลิตเครื่องจักรสำนักงาน เครื่องทำบัญชี และเครื่องคำนวณ	3	100.0	1	33.3	2	66.7	Manufacture of office, accounting and computing machinery
31	การผลิตเครื่องจักรและเครื่องอุปกรณ์ไฟฟ้า ซึ่งมีได้จัดประเภทไว้ในที่อื่น	8	100.0	8	100.0	-	-	Manufacture of electrical machinery and apparatus n.e.c.
32	การผลิตอุปกรณ์และเครื่องอุปกรณ์วิทยุ โทรทัศน์ และการสื่อสาร	12	100.0	4	33.3	8	66.7	Manufacture of radio, television and communication equipment and apparatus
33	การผลิตอุปกรณ์ที่ใช้ในทางการแพทย์ การวัดความถี่ และอุปกรณ์ที่ใช้ในทางทัศนศาสตร์ นาฬิกา	5	100.0	5	100.0	-	-	Manufacture of medical, precision and optical instruments, handbags, saddlery, harness and footwear
34	การผลิตยานยนต์ รถพ่วงและรถเก๋งรถพ่วง	13	100.0	7	53.9	6	46.2	Manufacture of motor vehicles, trailers and semi-trailers
35	การผลิตเครื่องอุปโภคบริโภคที่มีได้จัดประเภทไว้ในที่อื่น	2	100.0	1	50.0	1	50.0	Manufacture of other transport equipment
36	การผลิตเฟอร์นิเจอร์ รวมทั้งการผลิตที่มีได้จัดประเภทไว้ในที่อื่น	352	100.0	341	96.9	11	3.1	Manufacture of furniture; manufacturing n.e.c.
37	การนำผลิตภัณฑ์กลับมาผลิตเป็นวัตถุดิบใหม่	12	100.0	12	100.0	-	-	Recycling

ที่มา : สำนักงานอุตสาหกรรม พ.ศ.2550 จังหวัด นครราชสีมา สำนักงานสถิติแห่งชาติ กระทรวงเทคโนโลยีสารสนเทศและการสื่อสาร
Source : The 2007 Industrial Census, Nakhon Ratchasima Province, National Statistical Office, Ministry of Information and Communication Technology

ตาราง 9 มูลค่าการส่งออก จำนวนและร้อยละของสถานประกอบการผลิต จำนวนตามร้อยละของการผลิตโดยกลุ่มโรงงานประเภท และหมวดอุตสาหกรรม
TABLE 9 VALUE OF EXPORT, NUMBER AND PERCENTAGE OF MANUFACTURING ESTABLISHMENTS BY PERCENTAGE OF EXPORT AND DIVISION OF INDUSTRY

รหัส Code	หมวดอุตสาหกรรม Division of Industry	มูลค่าการส่งออก Value of export										ร้อยละการส่งออก Percentage of export																								
		ไม่มีการส่งออก No export					รวม Total					60-69					70-79					80-89					90-99					100				
		จำนวน Number	ร้อยละ %	จำนวน Number	ร้อยละ %	จำนวน Number	จำนวน Number	ร้อยละ %	จำนวน Number	ร้อยละ %	จำนวน Number	จำนวน Number	ร้อยละ %	จำนวน Number	ร้อยละ %	จำนวน Number	จำนวน Number	ร้อยละ %	จำนวน Number	ร้อยละ %	จำนวน Number	จำนวน Number	ร้อยละ %	จำนวน Number	จำนวน Number	ร้อยละ %	จำนวน Number	จำนวน Number	ร้อยละ %	จำนวน Number	จำนวน Number	ร้อยละ %	จำนวน Number	จำนวน Number	ร้อยละ %	
15	การผลิตผลิตภัณฑ์อาหารและเครื่องดื่ม	7,894	100	7,796	98.76	98	1.24	12	12.3	8	8.2	8	8.2	8	8.2	8	8.2	3	3.08	7	7.18	11	11.02	4	4.1	4	4.1	11	11.28	22	22.35	54,344,540,002	Total			
16	การผลิตสิ่งทอ	4,005	100	3,974	99.24	31	0.76	1	3.27	2	6.55	1	3.27	1	3.27	1	3.27	8	25.37	5	16.37	8	25.37	1	3.27	2	6.55	2	6.55	9	28.81	7,997,009,983	Manufacture of food products and beverages			
17	การผลิตสิ่งทอ	479	100	477	99.58	2	0.42	-	-	1	50	-	-	-	-	-	-	-	-	-	-	-	-	-	-	-	-	-	-	-	-	989,769,905	Manufacture of tobacco products			
18	การผลิตเครื่องนุ่งห่ม รวมทั้งการตกแต่งและย้อมสีสัตว์	1,233	100	1,318	99.62	5	0.38	-	-	-	-	-	-	-	-	-	-	-	-	-	-	-	-	-	-	-	2	40	3	60	1,748,772,196	Manufacture of textiles				
19	การผลิตเครื่องนุ่งห่มที่ทำจากเส้นใยสังเคราะห์	50	100	49	98	1	2	-	-	-	-	-	-	-	-	-	-	-	-	-	-	-	-	-	-	-	-	-	-	-	-	2,311,422	Manufacture of wearing apparel; dressing and dyeing of fur			
20	การผลิตไม้และผลิตภัณฑ์จากไม้และไม้กลัด ยกเว้นเฟอร์นิเจอร์	144	100	143	99.31	1	0.69	-	-	-	-	-	-	-	-	-	-	-	-	-	-	-	-	-	-	-	-	-	-	-	-	-	3,420,000	Tanning and dressing of leather; manufacture of luggage, handbags, saddlebags, harness and footwear		
21	การผลิตกระดาษและผลิตภัณฑ์กระดาษ	15	100	14	93.33	1	6.67	-	-	-	-	-	-	-	-	-	-	-	-	-	-	-	-	-	-	-	-	-	-	-	-	-	25,147,519	Manufacture of wood and products of wood and cork, except furniture; manufacture of articles of straw and plaiting materials		
22	การผลิตสิ่งทอที่ทำจากผ้าไหมและผ้าฝ้าย	149	100	149	100	-	-	-	-	-	-	-	-	-	-	-	-	-	-	-	-	-	-	-	-	-	-	-	-	-	-	-	-	3,706,684,040	Manufacture of paper and paper products	
23	การผลิตสิ่งทอที่ทำจากเส้นใยสังเคราะห์	30	100	24	80	6	20	-	-	1	16.67	2	33.33	1	16.67	-	-	-	-	-	-	-	-	-	-	-	-	-	-	-	-	-	-	3,558,008,832	Publishing, printing and reproduction of recorded media	
24	การผลิตสิ่งทอที่ทำจากเส้นใยสังเคราะห์	51	100	42	82.35	9	17.65	2	22.22	1	11.11	1	11.11	1	11.11	1	11.11	1	11.11	1	11.11	1	11.11	1	11.11	1	11.11	1	11.11	1	11.11	1	11.11	361,790,582	Manufacture of chemicals and chemical products	
25	การผลิตสิ่งทอที่ทำจากเส้นใยสังเคราะห์	566	100	561	99.12	5	0.88	2	40	-	-	-	-	-	-	-	-	-	-	-	-	-	-	-	-	-	-	-	-	-	-	-	175,163,758	Manufacture of other non-metallic mineral products		
26	การผลิตสิ่งทอที่ทำจากเส้นใยสังเคราะห์	30	100	26	86.67	4	13.33	1	25	-	-	-	-	-	-	-	-	-	-	-	-	-	-	-	-	-	-	-	-	-	-	-	94,192,170	Manufacture of basic metals		
27	การผลิตสิ่งทอที่ทำจากเส้นใยสังเคราะห์	598	100	595	99.5	3	0.5	1	33.33	2	50	1	33.33	1	33.33	1	33.33	1	33.33	1	33.33	1	33.33	1	33.33	1	33.33	1	33.33	1	33.33	1	33.33	250,000	Manufacture of fabricated metal products, except machinery and equipment	
28	การผลิตสิ่งทอที่ทำจากเส้นใยสังเคราะห์	46	100	45	97.83	1	2.17	1	100	-	-	-	-	-	-	-	-	-	-	-	-	-	-	-	-	-	-	-	-	-	-	-	2,213,950,641	Manufacture of machinery and equipment n.e.c.		
29	การผลิตสิ่งทอที่ทำจากเส้นใยสังเคราะห์	3	100	1	33.33	2	66.67	-	-	-	-	-	-	-	-	-	-	-	-	-	-	-	-	-	-	-	-	-	-	-	-	-	28,964,023,688	Manufacture of office, accounting and computing machinery		
30	การผลิตสิ่งทอที่ทำจากเส้นใยสังเคราะห์	8	100	8	100	-	-	-	-	-	-	-	-	-	-	-	-	-	-	-	-	-	-	-	-	-	-	-	-	-	-	-	12,564,023,688	Manufacture of electrical machinery and apparatus n.e.c.		
31	การผลิตสิ่งทอที่ทำจากเส้นใยสังเคราะห์	12	100	4	33.33	8	66.67	1	12.5	1	12.5	1	12.5	1	12.5	1	12.5	1	12.5	1	12.5	1	12.5	1	12.5	1	12.5	1	12.5	1	12.5	1	12.5	28,964,023,688	Manufacture of radio, television and communication equipment and apparatus	
32	การผลิตสิ่งทอที่ทำจากเส้นใยสังเคราะห์	5	100	5	100	-	-	-	-	-	-	-	-	-	-	-	-	-	-	-	-	-	-	-	-	-	-	-	-	-	-	-	-	1,031,772,022	Manufacture of medical, precision and optical instruments, watches and clocks	
33	การผลิตสิ่งทอที่ทำจากเส้นใยสังเคราะห์	13	100	6	46.15	7	53.85	2	28.57	1	14.29	1	14.29	2	28.57	1	14.29	1	14.29	1	14.29	1	14.29	1	14.29	1	14.29	1	14.29	1	14.29	1	14.29	1,031,772,022	Manufacture of motor vehicles, trailers and semi-trailers	
34	การผลิตสิ่งทอที่ทำจากเส้นใยสังเคราะห์	2	100	1	50	1	50	-	-	1	100	-	-	-	-	-	-	-	-	-	-	-	-	-	-	-	-	-	-	-	-	-	-	145,667,626	Manufacture of other transport equipment	
35	การผลิตสิ่งทอที่ทำจากเส้นใยสังเคราะห์	352	100	341	96.88	11	3.12	1	9.09	1	9.09	1	9.09	1	9.09	1	9.09	1	9.09	1	9.09	1	9.09	1	9.09	1	9.09	3	27.27	3	27.27	3,554,892,868	Manufacture of furniture; manufacturing n.e.c.			
36	การผลิตสิ่งทอที่ทำจากเส้นใยสังเคราะห์	12	100	12	100	-	-	-	-	-	-	-	-	-	-	-	-	-	-	-	-	-	-	-	-	-	-	-	-	-	-	-	-	Recycling		

ที่มา : สำนักงานสถิติแห่งชาติ กระทรวงเทคโนโลยีสารสนเทศและการสื่อสาร
Source : The 2007 Industrial Census, Nakhon Ratchasima Province, Ministry of Information and Communication Technology

ตาราง 10 จำนวนและร้อยละของสถานประกอบการอุตสาหกรรมผลิต จำนวนตามประเทศที่มีการส่งผลิตไปจำหน่าย และหมวดอุตสาหกรรม
TABLE 10 NUMBER AND PERCENTAGE OF MANUFACTURING ESTABLISHMENTS BY EXPORTED COUNTRY OF PRODUCT AND DIVISION OF INDUSTRY

รหัส Code	หมวดอุตสาหกรรม Number of establishments	จำนวนสถานประกอบการ		ไม่มีการส่งออก		มีการส่งออก		ประเทศที่ส่งออก										Division of Industry			
		No export		Export		Exported country															
		จำนวน	ร้อยละ	จำนวน	ร้อยละ	จำนวน	ร้อยละ	จำนวน	ร้อยละ	จำนวน	ร้อยละ	จำนวน	ร้อยละ	จำนวน	ร้อยละ	จำนวน	ร้อยละ		จำนวน	ร้อยละ	
		7,894	100.0	7,796	98.8	98	1.2	2	2.1	36	36.7	3	3.1	16	16.2	10	10.3	26	26.7	Total	
15	การผลิตภัตตาคารและเครื่องดื่ม	4,005	100.0	3,974	99.2	31	0.8	-	-	15	48.3	3	9.8	5	15.7	-	-	7	22.9	Manufacture of food products and beverages	
16	การผลิตภัตตาคาร	1	100.0	1	100.0	-	-	-	-	-	-	-	-	-	-	-	-	-	-	Manufacture of tobacco products	
17	การผลิตสิ่งทอ	479	100.0	477	99.6	2	0.4	-	-	-	-	-	-	-	-	2	100.0	-	-	Manufacture of textiles	
18	การผลิตเครื่องแต่งกาย รวมทั้งการตกแต่งและย้อมสีเส้นด้าย	1,323	100.0	1,318	99.6	5	0.4	-	-	-	-	-	-	2	40.0	3	60.0	-	-	Manufacture of wearing apparel; dressing and dyeing of fur	
19	การซ่อมแซมยานยนต์ รถจักรยานยนต์ และรถจักรยานยนต์	50	100.0	49	98.0	1	2.0	-	-	-	-	-	-	-	-	1	100.0	-	-	Tanning and dressing of leather; manufacture of luggage, handbags, saddlery/harness and footwear	
20	การผลิตไม้และผลิตภัณฑ์จากไม้และไม้กอก ยกเว้น เฟอร์นิเจอร์	144	100.0	143	99.3	1	0.7	1	100.0	-	-	-	-	-	-	-	-	-	-	Manufacture of wood and of products of wood and cork, except furniture; manufacture of articles of straw and plaiting materials	
21	การผลิตกระดาษและผลิตภัณฑ์กระดาษ	15	100.0	14	93.3	1	6.7	-	-	1	100.0	-	-	-	-	-	-	-	-	Manufacture of paper and paper products	
22	การพิมพ์โฆษณา การพิมพ์ และการทำสำเนาอื่นที่	149	100.0	149	100.0	-	-	-	-	-	-	-	-	-	-	-	-	-	-	Publishing, printing and reproduction of recorded media	
24	การผลิตเคมีภัณฑ์และผลิตภัณฑ์เคมี	30	100.0	24	80.0	6	20.0	-	-	2	33.3	-	-	-	-	-	-	-	4	66.7	Manufacture of chemicals and chemical products
25	การผลิตภัตตาคารและพลาสติก	51	100.0	42	82.4	9	17.7	-	-	4	44.4	-	-	3	33.3	1	11.1	1	11.1	Manufacture of rubber and plastics products	
26	การผลิตผลิตภัณฑ์จากแร่โลหะ	566	100.0	561	99.1	5	0.9	-	-	-	-	-	-	2	40.0	-	-	3	60.0	Manufacture of other non-metallic mineral products	
27	การผลิตโลหะขั้นมูลฐาน	30	100.0	26	86.7	4	13.3	-	-	2	50.0	-	-	1	25.0	1	25.0	-	-	Manufacture of basic metals	
28	การผลิตภัตตาคารที่ทำจากโลหะและเครื่องจักรและอุปกรณ์	598	100.0	595	99.5	3	0.5	-	-	-	-	1	33.3	-	-	-	-	2	66.7	Manufacture of fabricated metal products, except machinery and equipment	
29	การผลิตเครื่องจักรและอุปกรณ์ ซึ่งไม่ได้ประกอบเข้าเป็นชิ้น	46	100.0	45	97.8	1	2.2	-	-	-	-	-	-	-	-	-	-	1	100.0	Manufacture of machinery and equipment n.e.c.	
30	การผลิตเครื่องจักรสำหรับงาน เครื่องทำบัญชี และเครื่องคำนวณ	3	100.0	1	33.3	2	66.7	1	50.0	1	50.0	-	-	-	-	-	-	-	-	Manufacture of office, accounting and computing machinery	
31	การผลิตเครื่องจักรและเครื่องอุปกรณไฟฟ้า ซึ่งมีได้ประกอบเข้าเป็นชิ้น	8	100.0	8	100.0	-	-	-	-	-	-	-	-	-	-	-	-	-	-	Manufacture of electrical machinery and apparatus n.e.c.	
32	การผลิตอุปกรณ์และเครื่องอุปกรณวิทยุ โทรทัศน์ และการสื่อสาร	12	100.0	4	33.3	8	66.7	-	-	4	50.0	-	1	12.5	2	25.0	-	-	1	12.5	Manufacture of radio, television and communication equipment and apparatus
33	การผลิตอุปกรณ์ที่ใช้ในทางทหาร แพทย์ การวัดความถี่ และอุปกรณ์ที่ใช้ในทางทัศนศาสตร์ นาฬิกา	5	100.0	5	100.0	-	-	-	-	-	-	-	-	-	-	-	-	-	-	Manufacture of medical, precision and optical instruments, watches and clocks	
34	การผลิตยานยนต์ รถพ่วงและรถกึ่งพ่วง	13	100.0	6	46.2	7	53.9	-	-	4	57.1	-	-	-	-	-	-	-	3	42.9	Manufacture of motor vehicles, trailers and semi-trailers
35	การผลิตเครื่องอุปกรณการขนส่งอื่น ๆ	2	100.0	1	50.0	1	50.0	-	-	-	-	-	-	1	100.0	-	-	-	-	Manufacture of other transport equipment	
36	การผลิตเฟอร์นิเจอร์ รวมทั้งการผลิตซึ่งมีได้ประกอบเข้าเป็นชิ้น	352	100.0	341	96.9	11	3.1	-	-	3	27.3	-	-	2	18.2	2	18.2	4	36.4	Manufacture of furniture, manufacturing n.e.c.	
37	การนำผลิตภัณฑ์เก่ามาผลิตเป็นวัสดุใหม่	12	100.0	12	100.0	-	-	-	-	-	-	-	-	-	-	-	-	-	-	Recycling	

ที่มา : สำนักงานอุตสาหกรรม พ.ศ.2550 จังหวัด นครราชสีมา
Source : The 2007 Industrial Census, Nakhon Ratchasima Province, Ministry of Information and Communication Technology

ตาราง 11 มูลค่าการใช้วัตถุดิบหรือวัสดุประกอบการผลิตที่มาจากต่างประเทศ จำนวนและร้อยละของสถานประกอบการผลิต จำนวนตามการใช้วัตถุดิบ และหมวดอุตสาหกรรม
 TABLE 11 VALUE OF IMPORTED MATERIALS AND COMPONENTS, NUMBER AND PERCENTAGE OF MANUFACTURING ESTABLISHMENTS BY USE OF IMPORTED MATERIALS AND COMPONENTS AND DIVISION OF INDUSTRY

รหัส Code	หมวดอุตสาหกรรม Division of industry	จำนวนสถานประกอบการ Number of establishments										มูลค่าการใช้ วัตถุดิบ*										
		ไม่มีการใช้ วัตถุดิบ No use					รวม Total					ร้อยละของวัตถุดิบหรือวัสดุประกอบ ที่มาจากต่างประเทศ Percentage of use of imported materials and components					มูลค่าการใช้ วัตถุดิบ*					
		จำนวน Number	ร้อยละ %	จำนวน Number	ร้อยละ %	จำนวน Number	ร้อยละ %	จำนวน Number	ร้อยละ %	จำนวน Number	ร้อยละ %	จำนวน Number	ร้อยละ %	จำนวน Number	ร้อยละ %	จำนวน Number	ร้อยละ %	จำนวน Number	ร้อยละ %	จำนวน Number	ร้อยละ %	
		7,894	100.0	7,797	98.8	97	1.2	30	30.9	21	21.6	16	16.5	30	30.9	29,457,207,958	Total					
15	การผลิตเครื่องดื่มชูกาและเครื่องดื่ม	4,005	100.0	3,990	99.6	15	0.4	5	33.3	6	40.0	2	13.3	2	13.3	3,852,064,902	Manufacture of food products and beverages					
16	การผลิตเครื่องดื่มชูกา	1	100.0	1	100.0	-	-	-	-	-	-	-	-	-	-	-	-	Manufacture of tobacco products				
17	การผลิตสิ่งทอ	479	100.0	471	98.3	8	1.7	3	37.5	1	12.5	2	25.0	2	25.0	505,154,434	Manufacture of textiles					
18	การผลิตเครื่องแต่งกาย รวมทั้งการออกแบบและย้อมเส้นใย	1,323	100.0	1,319	99.7	4	0.3	1	25.0	-	-	-	-	3	75.0	502,510,021	Manufacture of wearing apparel; dressing and dyeing of fur					
19	การฟอกและย้อมหนังสัตว์ รวมทั้งการผลิตกระเป๋าเดินทาง กระเป๋าถือ อานม้า เครื่องเขียนฉาก และรองเท้า	50	100.0	49	98.0	1	2.0	-	-	1	100.0	-	-	-	-	46,218	Tanning and dressing of leather; manufacture of luggage, handbags, saddlery, harness and footwear					
20	การผลิตไม้และผลิตภัณฑ์จากไม้และไม้กึ่งกึ่ง ยกเว้น เข็มกับจักร	144	100.0	140	97.2	4	2.8	-	-	-	-	-	-	4	100.0	34,800,000	Manufacture of wood and of products of wood and cork, except furniture; manufacture of articles of straw and plaiting materials					
21	การผลิตกระดาษและผลิตภัณฑ์กระดาษ	15	100.0	14	93.3	1	6.7	-	-	1	100.0	-	-	-	-	2,239,479	Manufacture of paper and paper products					
22	การผลิตเครื่องดนตรีและเครื่องเล่นเสียง	149	100.0	147	98.7	2	1.3	1	50.0	-	-	1	50.0	-	-	27,666,642	Publishing, printing and reproduction of recorded media					
24	การผลิตเคมีภัณฑ์และผลิตภัณฑ์เคมี	30	100.0	25	83.3	5	16.7	3	60.0	1	20.0	-	-	1	20.0	2,865,906,509	Manufacture of chemicals and chemical products					
25	การผลิตผลิตภัณฑ์ยางและพลาสติก	51	100.0	39	76.5	12	23.5	4	33.3	3	25.0	5	41.7	-	-	1,383,161,390	Manufacture of rubber and plastics products					
26	การผลิตโลหะขั้นมูลฐาน	586	100.0	564	97.7	2	0.4	-	-	-	-	1	50.0	1	50.0	133,285,030	Manufacture of other non-metallic mineral products					
27	การผลิตโลหะขั้นมูลฐาน	30	100.0	26	86.7	4	13.3	1	25.0	1	25.0	-	-	2	50.0	240,208,184	Manufacture of basic metals					
28	การผลิตผลิตภัณฑ์จากโลหะประเภทเครื่องจักรและอุปกรณ์	598	100.0	595	99.5	3	0.5	1	33.3	-	-	1	33.3	1	33.3	1,296,070,365	Manufacture of fabricated metal products, except machinery and equipment					
29	การผลิตเครื่องจักรและอุปกรณ์ ซึ่งมิได้จัดประเภทไว้ในที่อื่น	46	100.0	44	95.7	2	4.4	-	-	-	-	-	-	2	100.0	22,900,000	Manufacture of machinery and equipment n.e.c.					
30	การผลิตเครื่องจักรสำนักงาน เครื่องทำบัญชี และเครื่องคำนวณ	3	100.0	1	33.3	2	66.7	-	-	-	-	-	-	2	100.0	658,155,355	Manufacture of office, accounting and computing machinery					
31	การผลิตเครื่องจักรและเครื่องอุปโภคบริโภค ซึ่งมิได้จัดประเภทไว้ในที่อื่น	8	100.0	6	75.0	2	25.0	-	-	1	50.0	-	-	1	50.0	239,864,763	Manufacture of electrical machinery and apparatus n.e.c.					
32	การผลิตอุปกรณ์และเครื่องอุปโภคบริโภค โทรทัศน์ และเครื่องสื่อสาร	12	100.0	1	8.3	11	91.7	1	9.1	1	9.1	3	27.3	6	54.5	16,712,097,536	Manufacture of radio, television and communication equipment and apparatus					
33	การผลิตอุปกรณ์ที่ใช้ในทางการแพทย์ การวัดความถี่ และอุปกรณ์ที่ใช้ในทางทัศนศาสตร์ นาฬิกา	5	100.0	4	80.0	1	20.0	-	-	-	-	-	-	1	100.0	70,744,570	Manufacture of medical, precision and optical instruments, watches and clocks					
34	การผลิตยานยนต์ รถพ่วงและรถกึ่งพ่วง	13	100.0	6	46.2	7	53.9	4	57.1	2	28.6	-	-	1	14.3	144,820,292	Manufacture of motor vehicles, trailers and semi-trailers					
35	การผลิตเครื่องอุปโภคบริโภคอื่น ๆ	2	100.0	1	50.0	1	50.0	1	100.0	-	-	-	-	-	-	49,829,434	Manufacture of other transport equipment					
36	การผลิตเฟอร์นิเจอร์ รวมทั้งการผลิตเฟอร์นิเจอร์ประเภทไม้ที่ขึ้น	352	100.0	342	97.2	10	2.8	5	50.0	3	30.0	1	10.0	1	10.0	715,682,844	Manufacture of furniture; manufacturing n.e.c.					
37	การผลิตผลิตภัณฑ์กระดาษและผลิตภัณฑ์อื่น ๆ	12	100.0	12	100.0	-	-	-	-	-	-	-	-	-	-	-	-	Recycling				

ที่มา : สำนักข้อมูลสารสนเทศ กระทรวงเทคโนโลยีสารสนเทศและการสื่อสาร
 Source : The 2007 Industrial Census, Nakhon Ratchasima Province, Ministry of Information and Communication Technology

ตาราง 12 จำนวนและร้อยละของสถานประกอบการอุตสาหกรรมผลิต จำนวนตามอัตราการการใช้กำลังการผลิตต่อปี 2549 และหมวดอุตสาหกรรม

TABLE 12 NUMBER AND PERCENTAGE OF MANUFACTURING ESTABLISHMENTS BY PERCENTAGE OF CAPACITY UTILIZATION IN 2006 AND DIVISION OF INDUSTRY

รหัส Code	หมวดอุตสาหกรรม	จำนวนสถานประกอบการ อัตราการใช้กำลังการผลิตต่อปี 2549 Percentage of capacity utilization in 2006												เฉลี่ยต่อ สถานประกอบการ Average per establishment	Division of Industry
		จำนวนสถานประกอบการ		< 20		20-39		40-59		>= 60		Total			
		จำนวน	ร้อยละ	จำนวน	ร้อยละ	จำนวน	ร้อยละ	จำนวน	ร้อยละ	จำนวน	ร้อยละ				
รวม		7,894	100.0	373	4.7	145	1.8	1,393	17.6	5,983	75.8	75.1	Total		
15	การผลิตผลิตภัณฑ์อาหารและเครื่องดื่ม	4,005	100.0	227	5.7	26	0.6	987	24.6	2,765	69.0	70.8	Manufacture of food products and beverages		
16	การผลิตผลิตภัณฑ์ยาสูบ	1	100.0	-	-	-	-	-	-	1	100.0	100.0	Manufacture of tobacco products		
17	การผลิตสิ่งทอ	479	100.0	20	4.2	2	0.4	103	21.5	354	73.9	69.4	Manufacture of textiles		
18	การผลิตเครื่องแต่งกาย รวมทั้งการตกแต่งและย้อมสีขนสัตว์	1,323	100.0	58	4.4	61	4.6	58	98.3	1,146	86.6	83.6	Manufacture of wearing apparel; dressing and dyeing of fur		
19	การฟอกและตกแต่งหนังสัตว์ รวมทั้งการผลิตกระเป๋าเดินทาง กระเป๋าถือ อนามัย เครื่องเขียน และรองเท้า	50	100.0	-	-	3	6.0	-	-	47	94.0	87.6	Tanning and dressing of leather; manufacture of luggage, handbags, saddlery, harness and footwear		
20	การผลิตไม้และผลิตภัณฑ์จากไม้และไม้กึ่ง ยานยนต์ รวมทั้งการผลิตสิ่งของที่ทำจากพลาสติกและวัสดุพลาสติกอื่น ๆ	144	100.0	-	-	13	9.0	40	307.7	91	63.2	71.0	Manufacture of wood and of products of wood and cork, except furniture; manufacture of articles of straw and plaiting materials		
21	การผลิตกระดาษและผลิตภัณฑ์กระดาษ	15	100.0	1	6.7	-	-	-	-	14	93.3	79.5	Manufacture of paper and paper products		
22	การพิมพ์โฆษณา การพิมพ์ และการทำสำเนาอื่นที่	149	100.0	14	9.4	6	42.9	23	15.4	106	71.1	73.5	Publishing, printing and reproduction of recorded media		
24	การผลิตเคมีภัณฑ์และผลิตภัณฑ์เคมี	30	100.0	4	13.3	1	25.0	5	16.7	20	66.7	67.5	Manufacture of chemicals and chemical products		
25	การผลิตผลิตภัณฑ์ยาสูบและพลาสติก	51	100.0	1	2.0	12	1200.0	4	7.8	34	66.7	66.4	Manufacture of rubber and plastics products		
26	การผลิตผลิตภัณฑ์จากแร่โลหะ	566	100.0	-	-	13	2.3	13	433.3	540	95.4	90.8	Manufacture of other non-metallic mineral products		
27	การผลิตโลหะขั้นมูลฐาน	30	100.0	-	-	1	3.3	12	40.0	17	56.7	68.7	Manufacture of basic metals		
28	การผลิตผลิตภัณฑ์ที่ทำจากโลหะประดิษฐ์ ยกเว้นเครื่องจักรและอุปกรณ์	598	100.0	41	6.9	3	7.3	71	2366.7	483	80.8	74.8	Manufacture of fabricated metal products, except machinery and equipment		
29	การผลิตเครื่องจักรและอุปกรณ์ ซึ่งมีได้จัดประเภทไว้ในที่อื่น	46	100.0	1	2.2	3	300.0	3	100.0	39	84.8	81.9	Manufacture of machinery and equipment n.e.c.		
30	การผลิตเครื่องจักรสำนึกงาน เครื่องทำกับปฏี และเครื่องคำนวณ	3	100.0	-	-	-	-	1	33.3	2	66.7	76.7	Manufacture of office, accounting and computing machinery		
31	การผลิตเครื่องจักรและเครื่องอุปกรณ์ไฟฟ้า ซึ่งมีได้จัดประเภทไว้ในที่อื่น	8	100.0	-	-	-	-	-	-	8	100.0	88.8	Manufacture of electrical machinery and apparatus n.e.c.		
32	การผลิตอุปกรณ์และเครื่องอุปกรณ์วิทยุ โทรทัศน์ และการสื่อสาร	12	100.0	1	8.3	1	100.0	1	100.0	9	75.0	67.3	Manufacture of radio, television and communication equipment and apparatus		
33	การผลิตอุปกรณ์ที่ใช้ในทางการแพทย์ การวัดความถี่ และอุปกรณ์ที่ใช้ในทางทัศนศาสตร์ นาฬิกา	5	100.0	-	-	-	-	-	-	5	100.0	92.0	Manufacture of medical, precision and optical instruments, watches and clocks		
34	การผลิตยานยนต์ รถพ่วงและรถจักรยาน	13	100.0	-	-	-	-	-	-	13	100.0	82.3	Manufacture of motor vehicles, trailers and semi-trailers		
35	การผลิตเครื่องอุปกรณ์การขนส่งอื่น ๆ	2	100.0	-	-	-	-	-	-	2	100.0	60.5	Manufacture of other transport equipment		
36	การผลิตเฟอร์นิเจอร์ รวมทั้งการผลิตสิ่งไม้ได้จัดประเภทไว้ในที่อื่น	352	100.0	5	1.4	-	-	72	20.5	275	78.1	76.1	Manufacture of furniture; manufacturing n.e.c.		
37	การนำผลิตภัณฑ์กลับมาผลิตเป็นวัตถุดิบใหม่	12	100.0	-	-	-	-	-	-	12	100.0	95.8	Recycling		

ที่มา : สำนักงานอุตสาหกรรม พ.ศ. 2550 จังหวัด นครราชสีมา สำนักงานสถิติแห่งชาติ กระทรวงเทคโนโลยีสารสนเทศและการสื่อสาร
Source : The 2007 Industrial Census, Nakhon Ratchasima Provinces, National Statistical Office, Ministry of Information and Communication Technology

ภาค 2 ข้อมูลการดำเนินงานกิจกรรมของสถานประกอบการ

ตอนที่ 1 ข้อมูลการดำเนินกิจการของสถานประกอบการ
จำแนกตามขนาดของสถานประกอบการ

สารบัญตารางสถิติ

- ตอนที่ 1 ข้อมูลการดำเนินงานกิจการจำแนกตามขนาดของสถานประกอบการ
- ตาราง 1 สถิติมูลฐานอุตสาหกรรมการผลิตในปี 2549 จำแนกตามขนาดของสถานประกอบการ
- ตาราง 2 มูลค่าผลผลิตของสถานประกอบการอุตสาหกรรมการผลิตในปี 2549 จำแนกตามขนาดของสถานประกอบการ
- ตาราง 3 ค่าใช้จ่ายขั้นกลางของสถานประกอบการอุตสาหกรรมการผลิตในปี 2549 จำแนกตามขนาดของสถานประกอบการ
- ตาราง 4 คนทำงานในสถานประกอบการอุตสาหกรรมการผลิตในปี 2549 จำแนกตามสถานภาพการทำงาน เพศ และขนาดของสถานประกอบการ
- ตาราง 5 จำนวนสถานประกอบการอุตสาหกรรมการผลิต จำแนกตามจำนวนวันทำงานต่อสัปดาห์ จำนวนชั่วโมงทำงานเฉลี่ยต่อวันของลูกจ้าง และขนาดของสถานประกอบการ
- ตาราง 6 ค่าตอบแทนแรงงานในปี 2549 จำแนกตามขนาดของสถานประกอบการ
- ตาราง 7 มูลค่าวัตถุดิบและวัสดุประกอบฯ และสินค้าคงเหลือต้นปีและปลายปี 2549 จำแนกตามขนาดของสถานประกอบการ
- ตาราง 8 ส่วนเปลี่ยนแปลงของมูลค่าวัตถุดิบและวัสดุประกอบฯ และสินค้าคงเหลือในปี 2549 จำแนกตามขนาดของสถานประกอบการ
- ตาราง 9 ค่าใช้จ่ายทั้งสิ้นและค่าภาษีมูลค่าเพิ่มสุทธิของสถานประกอบการอุตสาหกรรมการผลิตในปี 2549 จำแนกตามขนาดของสถานประกอบการ
- ตาราง 10 รายรับทั้งสิ้นของสถานประกอบการอุตสาหกรรมการผลิตในปี 2549 จำแนกตามขนาดของสถานประกอบการ
- ตาราง 11 มูลค่าตามบัญชีของสินทรัพย์ถาวรในปี 2549 จำแนกตามขนาดของสถานประกอบการ
- ตาราง 12 มูลค่าสินทรัพย์ถาวรที่เปลี่ยนแปลงระหว่าง มกราคม - ธันวาคม 2549 จำแนกตามขนาดของสถานประกอบการ

ตาราง 1 สถิติฐานอุตสาหกรรมการผลิตในปี 2549 จำแนกตามขนาดของสถานประกอบการ

TABLE 1 SUMMARY OF BASIC STATISTICS FOR MANUFACTURING ESTABLISHMENTS IN 2006 BY SIZE OF ESTABLISHMENT

(พันบาท In Thousand Baht)

ขนาดของสถานประกอบการ	จำนวน สถานประกอบการ	จำนวน คนทำงาน	ลูกจ้าง Employees		มูลค่าผลผลิต Value of gross output	ค่าใช้จ่าย ขั้นกลาง Intermediate consumption	มูลค่าเพิ่ม Value added	Size of establishment
			จำนวน Number	ค่าตอบแทน แรงงาน Remuneration				
รวม	7,894	107,361	97,596	9,231,845.6	134,083,181.5	105,083,348.9	28,999,832.6	Total
1 - 15 คน	7,519	16,401	6,899	304,713.9	3,513,263.8	2,164,533.7	1,348,730.1	1 - 15 persons
16 - 25 คน	99	1,971	1,856	94,564.5	917,432.0	632,861.2	284,570.8	16 - 25 persons
26 - 30 คน	30	848	839	52,819.2	752,249.6	536,378.9	215,870.7	26 - 30 persons
31 - 50 คน	73	2,840	2,773	193,634.3	2,980,443.7	2,351,782.1	628,661.6	31 - 50 persons
51 - 200 คน	95	10,092	10,031	911,981.1	14,122,252.3	11,062,889.8	3,059,362.5	51 - 200 persons
มากกว่า 200 คน	78	75,209	75,198	7,674,132.7	111,797,540.1	88,334,903.1	23,462,637.0	More than 200 persons

หมายเหตุ : D หมายถึง ตัวเลขที่ไม่เปิดเผย

Note : D means disclosure prohibited.

ที่มา : สำมะโนอุตสาหกรรม พ.ศ.2550 จังหวัด นครราชสีมา

สำนักงานสถิติแห่งชาติ กระทรวงเทคโนโลยีสารสนเทศและการสื่อสาร

Source : The 2007 Industrial Census, Nakhon Ratchasima Province, National Statistical Office, Ministry of Information and Communication Technology

ตาราง 2 มูลค่าผลผลิตของสถานประกอบการอุตสาหกรรมการผลิตในปี 2549 จำแนกตามขนาดของสถานประกอบการ

TABLE 2 VALUE OF GROSS OUTPUT OF MANUFACTURING ESTABLISHMENTS IN 2006 BY SIZE OF ESTABLISHMENT

(พันบาท In Thousand Baht)

ขนาดของ สถานประกอบการ	จำนวน สถานประกอบการ	รวม	มูลค่าขายผลผลิต Sales of goods produced	การขายสินค้า ที่ออกมาจำหน่าย ในสภาพเดิม Sales of goods purchased for resale	รายรับจากการ รับจ้างเหมาทำการ ผลิตสินค้า Receipts for contract and commission work	รายรับจากการ ให้บริการบำรุงรักษา ซ่อมแซมและติดตั้ง ให้แก่อุปกรณ์ ประกอบเครื่อง Receipts for repair and installation work etc.	รายรับจากการ ให้เช่าอาคาร ฯลฯ และรายรับอื่น ๆ Receipts for rent on building etc. and other receipts	ส่วนเปลี่ยนแปลง มูลค่าสินค้าคงเหลือ Change in value of stocks of goods	Total	Size of establishment
รวม	7,894	134,083,181.5	128,928,767.1	2,747,130.9	1,050,896.1	11,280.5	1,034,951.7	310,155.2	310,155.2	Total
1 - 15 คน	7,519	3,513,263.8	3,174,811.8	19,232.3	110,179.1	361.3	171,481.4	37,197.9	37,197.9	1 - 15 persons
16 - 25 คน	99	917,432.0	904,242.4	19,541.4	6,740.0	3,947.9	6,589.4	-23,629.1	-23,629.1	16 - 25 persons
26 - 30 คน	30	752,249.6	598,374.3	67,694.0	2,389.6	-	42,911.4	40,880.3	40,880.3	26 - 30 persons
31 - 50 คน	73	2,990,443.7	2,843,991.4	78,351.2	56,327.1	5,083.0	7,315.7	-10,614.8	-10,614.8	31 - 50 persons
51 - 200 คน	95	14,122,252.3	13,256,209.5	553,740.7	152,682.5	1,888.4	72,300.7	85,430.6	85,430.6	51 - 200 persons
มากกว่า 200 คน	78	111,797,540.1	108,151,147.7	2,008,571.4	722,577.7	-	734,353.1	180,890.3	180,890.3	More than 200 persons

หมายเหตุ : D หมายถึง ตัวเลขที่ไม่เปิดเผย

Note : D means disclosure prohibited.

ที่มา : สำมะโนอุตสาหกรรม พ.ศ.2550 จังหวัด นครราชสีมา

สำนักงานสถิติแห่งชาติ กระทรวงเทคโนโลยีสารสนเทศและการสื่อสาร

Source : The 2007 Industrial Census, Nakhon Ratchasima Province, National Statistical Office, Ministry of Information and Communication Technology

ตาราง 3 ค่าใช้จ่ายขั้นกลางของสถานประกอบการอุตสาหกรรมผลิตในปี 2549 จำแนกตามขนาดของสถานประกอบการ

TABLE 3 INTERMEDIATE CONSUMPTION OF MANUFACTURING ESTABLISHMENTS IN 2006 BY SIZE OF ESTABLISHMENT

ขนาดของสถานประกอบการ	จำนวน สถานประกอบการ	จำนวน establishments	รวม Total	(พันบาท In Thousand Baht)										
				ค่าซื้อวัตถุดิบ และวัสดุประกอบ ที่ใช้ในการผลิต Purchase of materials and components	ค่าเชื้อเพลิง และค่าไฟฟ้า ที่ใช้จ่ายในการผลิต Cost of fuels, cost of electricity used in production	ค่าติดตั้งซ่อมแซมและ บำรุงรักษาสินค้า ที่จำหน่ายให้ลูกค้า Cost of repair and maintenance sales of goods of purchase	ค่าติดตั้งซ่อมแซมและ บำรุงรักษาเครื่องจักร เครื่องมือ Cost of repair and maintenance of machinery and equipment	ค่าซื้อสินค้า ที่ซื้อจากราย ในสภาพเดิม Purchase of goods for resale	ค่าจ้างเหมาจ่ายให้ สถานประกอบการ อื่นผลิตสินค้าให้ Cost of contract and commission work	ค่าใช้จ่ายอื่น ๆ Other expenses	ส่วนเปลี่ยนแปลง มูลค่าวัตถุดิบและ วัสดุประกอบฯ คงเหลือ Change in value of stocks of materials and components	รวม	ขนาด	
รวม	7,894	105,083,348.9	77,343,080.0	4,327,500.1	333,753.9	1,586,066.8	1,096,777.4	1,605,356.7	17,946,308.7	-864,505.4	Total			
1 - 15 คน	7,519	2,164,533.7	1,616,614.5	172,447.2	2,486.6	22,982.0	24,660.3	1,110.9	291,842.1	-32,390.3	1 - 15 persons			
16 - 25 คน	99	632,861.2	464,621.8	46,271.2	8,349.3	13,323.0	19,303.4	-	66,834.2	-14,158.4	16 - 25 persons			
26 - 30 คน	30	536,378.9	364,464.9	23,085.0	2,331.1	7,483.5	80,443.6	1,159.6	63,023.3	5,612.1	26 - 30 persons			
31 - 50 คน	73	2,351,782.1	1,773,389.7	131,593.9	10,404.8	58,980.4	93,416.9	250.0	283,257.7	-488.6	31 - 50 persons			
51 - 200 คน	95	11,062,889.8	7,145,700.5	688,105.6	94,219.2	271,847.8	286,812.5	26,122.8	2,632,619.1	62,537.8	51 - 200 persons			
มากกว่า 200 คน	78	86,334,903.1	65,978,288.6	3,265,997.1	215,962.9	1,191,450.1	612,140.7	1,576,713.4	14,608,732.3	-885,618.0	More than 200 persons			

หมายเหตุ : D หมายถึง ตัวเลขที่ไม่เปิดเผย

Note : D means disclosure prohibited.

ที่มา : สำมะโนอุตสาหกรรม พ.ศ.2550 จังหวัด นครราชสีมา

Source : The 2007 Industrial Census, Nakhon Ratchasima Province, National Statistical Office, Ministry of Information and Communication Technology

ตาราง 4 คนทำงานในสถานประกอบการอุตสาหกรรมผลิตในปี 2549 จำแนกตามสถานภาพการทำงาน เพศ และขนาดของสถานประกอบการ

TABLE 4 PERSONS ENGAGED IN MANUFACTURING ESTABLISHMENTS IN 2006 BY WORK STATUS, SEX AND SIZE OF ESTABLISHMENT

ขนาดของ สถานประกอบการ	จำนวน สถาน- ประกอบการ	รวม		คนทำงานโดยไม่ได้รับค่าจ้าง/ เงินเดือน				ลูกจ้างในกรรมวิธีการผลิต Operatives						ลูกจ้างอื่น ๆ		Size of establishment				
		รวม	Total	รวม		ผู้ปฏิบัติงานที่มีฝีมือ		ผู้ปฏิบัติงานไม่มีฝีมือ		รวม		รวม		Other employees						
				ชาย	หญิง	ชาย	หญิง	ชาย	หญิง	ชาย	หญิง	ชาย	หญิง	ชาย	หญิง		ชาย	หญิง		
รวม	7,894	107,361	43,374	63,987	9,765	5,353	4,412	88,035	33,187	54,848	60,537	24,831	35,706	27,498	8,356	19,142	9,561	4,834	4,727	Total
1 - 15 คน	7,519	16,401	8,927	7,474	9,502	5,206	4,296	6,605	3,613	2,992	5,619	3,188	2,431	986	425	561	294	108	186	1 - 15 persons
16 - 25 คน	99	1,971	918	1,053	115	61	54	1,730	800	930	1,305	647	658	425	153	272	126	57	69	16 - 25 persons
26 - 30 คน	30	848	407	441	9	5	4	748	375	373	549	310	239	199	65	134	91	27	64	26 - 30 persons
31 - 50 คน	73	2,840	1,571	1,269	67	36	31	2,557	1,475	1,082	1,677	1,070	607	880	405	475	216	60	156	31 - 50 persons
51 - 200 คน	95	10,092	5,535	4,557	61	36	25	8,402	4,628	3,774	5,664	3,156	2,508	2,738	1,472	1,266	1,629	871	758	51 - 200 persons
มากกว่า 200 คน	78	75,209	26,016	49,193	11	9	2	67,993	22,296	45,697	45,723	16,460	29,263	22,270	5,836	16,434	7,205	3,711	3,494	More than 200 persons

ที่มา : สำนักงานอุตสาหกรรม พ.ศ.2550 จังหวัด นครราชสีมา สำนักงานสถิติแห่งชาติ กระทรวงเทคโนโลยีสารสนเทศและการสื่อสาร

Source : The 2007 Industrial Census, Nakhon Ratchasima Province, National Statistical Office, Ministry of Information and Communication Technology

ตาราง 5 จำนวนสถานประกอบการอุตสาหกรรมผลิต จำแนกตามจำนวนวันทำงานต่อสัปดาห์ จำนวนชั่วโมงทำงานเฉลี่ยต่อวันของลูกจ้าง และขนาดของสถานประกอบการ

TABLE 5 NUMBER OF MANUFACTURING ESTABLISHMENTS BY WORKING DAYS PER WEEK, WORKING HOURS PER DAY OF EMPLOYEES AND SIZE OF ESTABLISHMENT

ขนาดของ สถานประกอบการ	จำนวนสถาน- ประกอบการ Number of establishments	ลูกจ้างในกรรมวิธีการผลิต Operatives							ลูกจ้างอื่น ๆ Other employees							Size of establishment
		จำนวนวันทำงานต่อสัปดาห์			จำนวนชั่วโมงทำงานเฉลี่ยต่อวัน			จำนวนวันทำงานต่อสัปดาห์			จำนวนชั่วโมงทำงานเฉลี่ยต่อวัน			Size of establishment		
		1 - 5	6	7	1-7	8-10	11-12	> 12	1 - 5	6	7	8-10	11-12		> 12	
รวม	7,894	184	1,756	193	285	1,817	31	-	37	264	12	39	268	5	-	Total
1 - 15 คน	7,519	157	1,434	169	258	1,498	4	-	19	84	8	33	76	1	-	1 - 15 persons
16 - 25 คน	99	7	85	6	13	79	6	-	4	19	2	2	23	-	-	16 - 25 persons
26 - 30 คน	30	6	20	4	5	25	-	-	1	13	-	1	13	-	-	26 - 30 persons
31 - 50 คน	73	6	64	3	6	66	1	-	1	33	1	-	35	-	-	31 - 50 persons
51 - 200 คน	95	5	82	7	2	85	7	-	7	54	-	2	59	-	-	51 - 200 persons
มากกว่า 200 คน	78	3	71	4	1	64	13	-	5	61	1	1	62	4	-	More than 200 persons

ที่มา : สำนักอุตสาหกรรม พ.ศ.2550 จังหวัด นครราชสีมา สำนักงานสถิติแห่งชาติ กระทรวงเทคโนโลยีสารสนเทศและการสื่อสาร

Source : The 2007 Industrial Census, Nakhon Ratchasima Province, National Statistical Office, Ministry of Information and Communication Technology

ตาราง 6 ค่าตอบแทนแรงงานในปี 2549 จำนวนตามขนาดของสถานประกอบการ

TABLE 6 REMUNERATION IN 2006 BY SIZE OF ESTABLISHMENT

(พันบาท In Thousand Baht)

ขนาดของ สถานประกอบการ	จำนวนสถาน- ประกอบการ	จำนวนผู้จ้าง Number of employees	ผู้จ้างในกรรมวิสาหกิจผลิต Operatives				ผู้จ้างอื่น ๆ Other employees				รวม Total	เงินเดือน Wages, salaries	ค่าจ้าง เกินเดือน Overtime bonus etc.	สวัสดิการและผลประโยชน์ตอบแทน อื่น ๆ Medical care Others	เงินที่สถานประกอบการ จ่ายสมทบเข้ากองทุน เพื่อการประกันสังคม Employer's contribution to social security	เงินที่สถานประกอบการ จ่ายสมทบเข้ากองทุน เพื่อการประกันสังคม Employer's contribution to social security	Size of establishment
			จำนวน	ค่าจ้าง	เงินเดือน	ค่าจ้าง เกินเดือน Overtime bonus etc.	สวัสดิการและผลประโยชน์ตอบแทน อื่น ๆ Medical care Others	จำนวน	ค่าจ้าง	เงินเดือน							
รวม	7,894	97,596	9,231,845.6	7,722,623.8	6,066,700.0	1,109,822.0	81,659.9	191,336.8	273,105.1	1,509,221.8	1,209,977.2	201,598.5	8,781.3	35,270.2	53,594.5	Total	
1 - 15 คน	7,519	6,899	304,713.9	290,242.2	261,006.7	1,474.7	126.9	2,766.0	4,867.9	14,471.7	13,753.7	352.8	3.6	5.0	356.6	1 - 15 persons	
16 - 25 คน	99	1,856	94,564.5	86,306.7	81,660.6	1,800.0	85.0	140.4	2,620.8	8,257.8	7,953.3	8.4	-	31.5	264.6	16 - 25 persons	
26 - 30 คน	30	839	52,819.2	41,956.9	37,828.6	1,962.4	9.1	618.7	1,538.1	10,862.3	10,125.8	141.6	-	165.6	429.3	26 - 30 persons	
31 - 50 คน	73	2,773	193,634.3	169,802.5	150,857.4	9,609.1	146.6	956.5	8,232.9	23,831.8	20,737.3	1,830.4	-	345.9	918.3	31 - 50 persons	
51 - 200 คน	95	10,031	911,981.1	721,681.1	585,038.1	78,227.2	5,587.0	24,314.6	28,514.2	190,300.0	151,202.5	24,769.4	856.2	2,845.8	10,626.2	51 - 200 persons	
มากกว่า 200 คน	78	75,198	7,674,132.7	6,412,634.5	4,930,306.6	1,016,748.6	75,704.4	162,540.6	227,331.3	1,281,498.3	1,006,204.7	174,496.0	7,921.5	31,876.5	40,999.5	More than 200 persons	

หมายเหตุ : D หมายถึง ตัวเลขที่ไม่เปิดเผย

Note : D means disclosure prohibited.

ที่มา : สำนักงานสถิติแห่งชาติ กระทรวงเทคโนโลยีสารสนเทศและการสื่อสาร

Source : The 2007 Industrial Census, Nakorn Ratchasima Province, National Statistical Office, Ministry of Information and Communication Technology

ตาราง 7 มูลค่าวัตถุดิบและวัสดุประกอบฯ และสินค้าคงเหลือต้นปีและปลายปี 2549 จำแนกตามขนาดของสถานประกอบการ

TABLE 7 VALUE OF STOCKS AT THE BEGINNING AND THE END OF 2006 BY SIZE OF ESTABLISHMENT

(พันบาท In Thousand Baht)

ขนาดของ สถานประกอบการ Number of establishments	มูลค่า ณ ต้นปี 2549 At the beginning of 2006				มูลค่า ณ ปลายปี 2549 At the end of 2006				สินค้าที่เข้ามา จำนวน Total	สินค้า สำเร็จรูป Finished goods	สินค้าที่เข้ามา จำนวน Total	สินค้า สำเร็จรูป Finished goods	สินค้าที่เข้ามา จำนวน Total	Size of establishment
	วัตถุดิบ และ วัสดุประกอบฯ Materials and components	สินค้า ระหว่าง ผลิต Work in progress	สินค้า สำเร็จรูป Finished goods	สินค้าที่เข้ามา จำนวน Total	วัตถุดิบ และ วัสดุประกอบฯ Materials and components	สินค้า ระหว่าง ผลิต Work in progress	สินค้า สำเร็จรูป Finished goods	สินค้าที่เข้ามา จำนวน Total						
รวม	7,894	14,807,253.5	8,294,007.5	1,690,446.8	4,021,267.9	801,531.3	14,252,903.3	7,429,502.1	1,859,883.8	4,120,940.0	842,577.3	Total		
1 - 15 คน	7,519	706,311.4	385,780.5	124,014.0	115,111.1	81,405.7	711,119.1	353,390.3	184,020.2	99,254.0	74,454.6	1 - 15 persons		
16 - 25 คน	99	158,411.3	109,935.2	33,472.1	11,123.0	3,881.0	120,623.7	95,776.8	3,229.8	19,717.2	1,900.0	16 - 25 persons		
26 - 30 คน	30	31,404.0	18,180.4	2,591.8	9,853.5	778.3	77,896.4	23,792.5	3,214.0	40,258.7	10,631.1	26 - 30 persons		
31 - 50 คน	73	298,036.9	135,678.7	17,347.8	133,538.1	11,472.2	286,933.6	135,190.2	16,062.5	115,892.7	19,788.2	31 - 50 persons		
51 - 200 คน	95	2,158,686.2	1,192,302.6	254,726.3	585,184.0	126,473.4	2,306,654.5	1,254,840.3	311,911.6	639,415.2	100,487.5	51 - 200 persons		
มากกว่า 200 คน	78	11,454,403.7	6,452,130.1	1,258,294.8	3,166,458.1	577,520.8	10,749,876.0	5,566,512.1	1,341,445.7	3,206,402.3	635,315.9	More than 200 persons		

หมายเหตุ : D หมายถึง ตัวเลขที่ไม่เปิดเผย

Note : D means disclosure prohibited.

ที่มา : สำนักงานอุตสาหกรรม พ.ศ.2550 จังหวัด นครราชสีมา สำนักงานสถิติแห่งชาติ กระทรวงเทคโนโลยีสารสนเทศและการสื่อสาร

Source : The 2007 Industrial Census, Nakhon Ratchasima Province, National Statistical Office, Ministry of Information and Communication Technology

ตาราง 8 ส่วนเปลี่ยนแปลงของมูลค่าวัตถุดิบและวัสดุประกอบฯ และสินค้าคงเหลือในปี 2549 จำแนกตามขนาดของสถานประกอบการ

TABLE 8 CHANGE IN VALUE OF STOCKS IN 2006 BY SIZE OF ESTABLISHMENT

(พันบาท In Thousand Baht)

ขนาดของ สถานประกอบการ	จำนวนสถาน- ประกอบการ	ส่วนเปลี่ยนแปลงของมูลค่าวัตถุดิบและวัสดุประกอบฯ และสินค้าคงเหลือ Change in value of stocks					สินค้าที่ซื้อ เข้ามา	Size of establishment
		รวม Total	วัตถุดิบและ วัสดุประกอบฯ Materials and components	สินค้าระหว่าง ผลิต Work in progress	สินค้า สำเร็จรูป Finished goods	จำหน่ายในสภาพเดิม Goods purchased for resale		
รวม	7,894	-554,350.3	-864,505.4	169,437.1	99,672.1	41,046.0	Total	
1 - 15 คน	7,519	4,807.7	-32,390.3	60,006.2	-15,857.1	-6,951.1	1 - 15 persons	
16 - 25 คน	99	-37,787.5	-14,158.4	-30,242.3	8,594.1	-1,981.0	16 - 25 persons	
26 - 30 คน	30	46,492.3	5,612.1	622.2	30,405.2	9,852.8	26 - 30 persons	
31 - 50 คน	73	-11,103.3	-488.6	-1,285.3	-17,645.5	8,316.1	31 - 50 persons	
51 - 200 คน	95	147,968.3	62,537.8	57,185.3	54,231.2	-25,985.9	51 - 200 persons	
มากกว่า 200 คน	78	-704,727.8	-885,618.0	83,150.9	39,944.2	57,795.1	More than 200 persons	

หมายเหตุ : D หมายถึง ตัวเลขที่ไม่เปิดเผย

Note : D means disclosure prohibited.

ที่มา : สำนักอุตสาหกรรมการ พ.ศ.2550 จังหวัด นครราชสีมา สำนักงานสถิติแห่งชาติ กระทรวงเทคโนโลยีสารสนเทศและการสื่อสาร

Source : The 2007 Industrial Census, Nakhon Ratchasima Province, National Statistical Office, Ministry of Information and Communication Technology

ตาราง 9 ค่าใช้จ่ายทั้งสิ้นและค่าภาษีมูลค่าเพิ่มสุทธิของสถานประกอบการอุตสาหกรรมผลิตในปี 2549 จำนวนตามขนาดของสถานประกอบการ

TABLE 9 TOTAL EXPENSES AND NET VALUE ADDED TAX OF MANUFACTURING ESTABLISHMENTS IN 2006 BY SIZE OF ESTABLISHMENT

(พันบาท In Thousand Baht)

ขนาดของ สถานประกอบการ	จำนวนสถาน- ประกอบการ	รวม	ค่าซื้อวัตถุดิบ และวัสดุประกอบ ที่ใช้ในการผลิต	ค่าซื้อพลังงาน และค่าไฟฟ้า ที่ใช้จ่ายในการผลิต	ค่าติดตั้งซ่อมแซมและ บำรุงรักษาสินค้า ที่จำหน่ายให้ลูกค้า	ค่าติดตั้งซ่อมแซมและ บำรุงรักษาเครื่องจักร เครื่องมือ	ค่าซื้อสินค้า ที่ซื้อมาจำหน่าย ในสภาพเดิม	ค่าจ้างมอบจ่ายให้ สถานประกอบการ อื่นผลิตสินค้าให้	ค่าใช้จ่าย ในการขาย และดำเนินงาน	ค่าใช้จ่าย ในการบริหาร และดำเนินงาน	ค่าจ่ายอื่น ๆ	ค่าภาษีอื่น ๆ	ค่าภาษี มูลค่าเพิ่ม สุทธิ	Size of establishment
Number of establishments	Total	Purchase of materials and components	Cost of fuels, cost of electricity used in production	Cost of repair and maintenance sales of goods of purchase	Cost of repair and maintenance of machinery and equipment	Purchase of goods for resale	Cost of contract and commission work	Cost of sale	Administrative expense	Other taxes	Net value added tax			
รวม	7,894	107,887,542.3	4,327,500.1	333,753.9	1,566,066.8	1,096,777.4	1,605,356.7	4,489,885.3	8,360,561.6	2,139,561.9	1,055,283.4	Total		
1 - 15 คน	7,519	2,285,247.0	172,447.2	2,486.6	22,982.0	24,680.3	1,110.9	46,422.5	281,985.9	113,125.8	22,021.0	1 - 15 persons		
16 - 25 คน	99	630,661.6	46,271.2	8,349.3	13,323.0	19,303.4	-	10,347.3	57,421.5	6,775.7	4,248.6	16 - 25 persons		
26 - 30 คน	30	553,204.5	23,085.0	2,331.1	7,483.5	80,443.6	1,159.6	9,936.1	33,665.5	29,639.0	996.4	16 - 25 persons		
31 - 50 คน	73	2,382,614.6	131,593.9	10,404.8	58,980.4	93,416.9	250.0	61,472.6	177,344.5	71,865.7	10,661.2	26 - 30 persons		
51 - 200 คน	95	13,194,854.6	686,105.6	94,219.2	271,847.8	266,812.5	26,122.8	397,477.8	1,696,760.7	1,824,204.4	201,471.0	51 - 200 persons		
มากกว่า 200 คน	78	88,850,959.8	3,265,997.1	215,962.9	1,191,450.1	612,140.7	1,576,713.4	3,964,229.0	6,113,373.6	5,739,714.6	193,089.8	More than 200 persons		

หมายเหตุ : D หมายถึง ต้นเลขที่ไม่เปิดเผย

Note : D means disclosure prohibited.

ที่มา : สำนักงานสถิติแห่งชาติ กระทรวงเทคโนโลยีสารสนเทศและการสื่อสาร

Source : The 2007 Industrial Census, Nakhon Ratchasima Province, National Statistical Office, Ministry of Information and Communication Technology

ตาราง 10 รายรับทั้งสิ้นของสถานประกอบการอุตสาหกรรมการผลิตในปี 2549 จำแนกตามขนาดของสถานประกอบการ

TABLE 10 TOTAL RECEIPTS OF MANUFACTURING ESTABLISHMENTS IN 2006 BY SIZE OF ESTABLISHMENT

(พันบาท In Thousand Baht)

ขนาดของ สถานประกอบการ Number of establishments	จำนวนสถาน- ประกอบการ Total	มูลค่าขายผลผลิต Sales of goods produced	รายรับจาก การขายสินค้า ที่ออกมาจำหน่าย ในสภาพเดิม Sales of goods purchased for resale	รายรับจากการ รับจ้างซ่อมทำกิจการ ผลิตสินค้า Receipts for contract and commission work	รายรับจากการให้ บริการ บำรุงรักษา ซ่อมแซม Receipts for repair and installation work done for others	รายรับจากการ ให้เช่าที่ดิน Receipts for rent on land	รายรับจากการใช้เช่า อาคาร Receipts for rent on building, vehicle, machinery and equipment	เงินปันผลรับ Dividend	ดอกเบี้ยรับ Interest	กำไรจากการ เปลี่ยนแปลง อัตราแลกเปลี่ยน Gain from currency exchange	รายรับอื่นๆ Other receipts	Size of establishment	
													รวม
รวม	7,894	134,447,024.3	128,928,767.1	2,747,130.9	1,050,896.1	11,280.5	24,628.6	52,767.7	122,543.3	148,776.8	378,049.3	982,183.9	Total
1 - 15 คน	7,519	3,479,699.6	3,174,811.8	19,232.3	110,179.1	361.3	1,374.7	1,176.2	1,631.5	363.3	264.2	170,305.2	1 - 15 persons
16 - 25 คน	99	944,352.5	904,242.4	19,541.4	6,740.0	3,947.9	-	-	3,248.3	43.1	-	6,589.4	16 - 25 persons
26 - 30 คน	30	711,816.1	598,374.3	67,694.0	2,389.6	-	210.5	1,492.6	-	156.8	79.4	41,418.8	26 - 30 persons
31 - 50 คน	73	2,992,325.8	2,843,981.4	78,351.2	56,327.1	5,083.0	-	6,453.1	-	1,267.4	-	862.6	31 - 50 persons
51 - 200 คน	95	14,088,434.5	13,256,209.5	553,740.7	152,682.5	1,888.4	5,627.3	19,251.8	2,423.0	18,051.1	25,511.4	53,048.9	51 - 200 persons
มากกว่า 200 คน	78	112,230,395.8	108,151,147.7	2,008,571.4	722,577.7	-	17,416.0	24,394.1	115,240.5	128,895.1	352,194.3	709,959.0	More than 200 persons

หมายเหตุ : D หมายถึง ดัชนีที่ไม่เปิดเผย

Note : D means disclosure prohibited.

ที่มา : สำนักสถิติแห่งชาติ กระทรวงเทคโนโลยีสารสนเทศและการสื่อสาร

Source : The 2007 Industrial Census, NakhProvince, National Statistical Office, Ministry of Information and Communication Technology

ตาราง 11 มูลค่าตามบัญชีของสินทรัพย์ถาวรในปี 2549 จำแนกตามขนาดของสถานประกอบการ

TABLE 11 BOOK VALUE OF FIXED ASSETS IN 2006 BY SIZE OF ESTABLISHMENT

(พันบาท In Thousand Baht)

ขนาดของ สถานประกอบการ Number of establishments	จำนวนสถาน- ประกอบการ Number of establishments	มูลค่าสินทรัพย์ถาวรต้นงวด Book value of fixed assets 1 Jan. 2006						มูลค่าสินทรัพย์ถาวรปลายงวด Book value of fixed assets 31 Dec. 2006						รวม Total	ที่ดิน Land	ยานพาหนะ Vehicles	เครื่องจักร Machinery	อาคารและ สิ่งก่อสร้าง Building and construction	สินทรัพย์ ถาวรอื่น ๆ Other fixed assets	เครื่องใช้ สำนักงาน Office appliances	เครื่องใช้ อื่น ๆ Equipment	สินทรัพย์ ถาวรอื่น ๆ Other fixed assets	Size of establishment
		รวม Total	ที่ดิน Land	ยานพาหนะ Vehicles	เครื่องจักร Machinery	อาคารและ สิ่งก่อสร้าง Building and construction	สินทรัพย์ ถาวรอื่น ๆ Other fixed assets	เครื่องใช้ สำนักงาน Office appliances	เครื่องใช้ อื่น ๆ Equipment	สินทรัพย์ ถาวรอื่น ๆ Other fixed assets	รวม Total	ที่ดิน Land	ยานพาหนะ Vehicles										
รวม	7,894	49,902,309.2	5,728,375.1	10,186,520.5	26,289,768.1	2,786,121.3	746,447.2	2,031,428.0	2,133,648.9	51,625,819.7	6,284,570.3	10,134,427.4	27,739,822.3	2,413,002.2	773,517.3	2,048,488.7	2,231,991.5	Total					
1 - 15 คน	7,519	5,151,770.9	1,745,765.4	1,436,315.6	760,011.2	1,092,042.4	15,615.2	76,043.6	25,977.7	4,794,778.5	1,757,808.8	1,372,094.3	681,593.7	872,232.9	17,363.4	67,785.7	25,899.8	1 - 15 persons					
16 - 25 คน	99	820,423.7	247,572.4	179,612.6	222,716.9	155,329.9	6,000.3	6,476.4	2,715.3	748,441.1	235,963.4	163,578.1	199,219.6	134,607.4	5,740.6	6,693.2	2,638.8	16 - 25 persons					
26 - 30 คน	30	1,711,642.3	313,579.4	420,953.3	790,970.0	95,466.2	6,689.5	18,704.9	65,278.8	1,635,204.4	313,579.4	415,817.4	732,570.6	76,038.7	5,863.0	26,064.2	65,271.1	26 - 30 persons					
31 - 50 คน	73	1,266,154.4	187,354.2	219,022.3	513,732.4	277,357.8	24,592.0	21,346.8	22,748.9	1,299,348.7	181,784.3	260,294.7	539,135.4	249,305.3	22,219.1	17,910.1	28,699.8	31 - 50 persons					
51 - 200 คน	95	7,513,130.0	1,029,471.2	1,749,512.7	3,986,539.6	459,872.1	102,238.4	160,076.3	25,419.8	7,267,288.9	1,047,300.7	1,645,861.9	3,892,640.8	391,230.2	101,882.0	162,156.4	26,217.0	51 - 200 persons					
มากกว่า 200 คน	78	33,439,187.8	2,204,632.5	6,181,104.1	20,015,798.0	706,053.0	591,311.8	1,748,780.0	1,991,508.4	35,880,798.1	2,748,133.8	6,276,781.1	21,694,662.2	689,587.7	620,449.2	1,767,879.2	2,083,265.0	More than 200 persons					

หมายเหตุ : D หมายถึง ตัวเลขที่ไม่เปิดเผย

Note : D means disclosure prohibited.

ที่มา : สำนักทะเบียนการค้า กระทรวงพาณิชย์

Source : The 2007 Industrial Census, Nakhon Ratchasima Province, National Statistical Office, Ministry of Information and Communication Technology

ตาราง 12 มูลค่าสินทรัพย์ถาวรที่เปลี่ยนแปลงระหว่างมกราคม - ธันวาคม 2549 จำแนกตามขนาดของสถานประกอบการ

TABLE 12 VALUE OF FIXED ASSETS CHANGE IN JANUARY - DECEMBER 2006 BY SIZE OF ESTABLISHMENT

(พันบาท In Thousand Baht)

ขนาดของ สถานประกอบการ	จำนวนสถาน- ประกอบการ Number of establishments	มูลค่าสินทรัพย์ถาวรที่เปลี่ยนแปลง Change in value of fixed assets				รวม Total	มูลค่าสินทรัพย์ ถาวรที่ขาย Value of disposal of fixed assets	ค่าโอน กรรมสิทธิ์ Ownership transfer fee	Size of establishment
		มูลค่าสินทรัพย์ ถาวรที่ซื้อหรือ ผลิตขึ้นเอง Value of new or cost producing of fixed assets	มูลค่าสินทรัพย์	ค่าโอน กรรมสิทธิ์	รวม Total				
รวม	7,894	6,312,068.9	5,451,483.5	851,022.5	9,562.9	Total			
1 - 15 คน	7,519	123,996.5	121,794.9	2,201.6	-	1 - 15 persons			
16 - 25 คน	99	3,259.8	3,258.8	1.0	-	16 - 25 persons			
26 - 30 คน	30	15,657.3	13,349.1	1,033.4	1,274.9	26 - 30 persons			
31 - 50 คน	73	126,094.7	121,616.5	4,478.2	-	31 - 50 persons			
51 - 200 คน	95	325,067.2	287,304.2	37,763.0	-	51 - 200 persons			
มากกว่า 200 คน	78	5,717,993.4	4,904,160.0	805,545.3	8,288.0	More than 200 persons			

หมายเหตุ : D หมายถึง ตัวเลขที่ไม่เปิดเผย

Note : D means disclosure prohibited.

ที่มา : สำมะโนอุตสาหกรรม พ.ศ.2550 จังหวัด นครราชสีมา สำนักงานสถิติแห่งชาติ กระทรวงเทคโนโลยีสารสนเทศและการสื่อสาร

Source : The 2007 Industrial Census, Nakhon Ratchasima Province, National Statistical Office, Ministry of Information and Communication Technology

ตอนที่ 2 ข้อมู๑การดำเนิ๑การข๑งสถานประภ๑บการ
จำแนกตามหม๑ด๑ตุ๑อิ๑การ

สารบัญตารางสถิติ

- ตอนที่ 2 ข้อมูลการดำเนินกิจการจำแนกตามหมวดอุตสาหกรรม
- ตาราง 1 สถิติมูลฐานอุตสาหกรรมการผลิตในปี 2549 จำแนกตามหมวดอุตสาหกรรม
- ตาราง 2 มูลค่าผลผลิตของสถานประกอบการอุตสาหกรรมการผลิตในปี 2549 จำแนกตามหมวดอุตสาหกรรม
- ตาราง 3 ค่าใช้จ่ายขั้นกลางของสถานประกอบการอุตสาหกรรมการผลิตในปี 2549 จำแนกตามหมวดอุตสาหกรรม
- ตาราง 4 คนทำงานในสถานประกอบการอุตสาหกรรมการผลิตในปี 2549 จำแนกตามสถานภาพการทำงาน เพศ และหมวดอุตสาหกรรม
- ตาราง 5 จำนวนสถานประกอบการอุตสาหกรรมการผลิต จำแนกตามจำนวนวันทำงานต่อสัปดาห์ จำนวนชั่วโมงทำงานเฉลี่ยต่อวันของลูกจ้าง และหมวดอุตสาหกรรม
- ตาราง 6 ค่าตอบแทนแรงงานในปี 2549 จำแนกตามหมวดอุตสาหกรรม
- ตาราง 7 มูลค่าวัตถุดิบและวัสดุประกอบฯ และสินค้าคงเหลือต้นปีและปลายปี 2549 จำแนกตามหมวดอุตสาหกรรม
- ตาราง 8 ส่วนเปลี่ยนแปลงของมูลค่าวัตถุดิบและวัสดุประกอบฯ และสินค้าคงเหลือในปี 2549 จำแนกตามหมวดอุตสาหกรรม
- ตาราง 9 ค่าใช้จ่ายทั้งสิ้นและค่าภาษีมูลค่าเพิ่มสุทธิของสถานประกอบการอุตสาหกรรมการผลิตในปี 2549 จำแนกตามหมวดอุตสาหกรรม
- ตาราง 10 รายรับทั้งสิ้นของสถานประกอบการอุตสาหกรรมการผลิตในปี 2549 จำแนกตามหมวดอุตสาหกรรม
- ตาราง 11 มูลค่าตามบัญชีของสินทรัพย์ถาวรในปี 2549 จำแนกตามหมวดอุตสาหกรรม
- ตาราง 12 มูลค่าสินทรัพย์ถาวรที่เปลี่ยนแปลงระหว่าง มกราคม - ธันวาคม 2549 จำแนกตามหมวดอุตสาหกรรม

ตาราง 1 สถิติฐานอุตสาหกรรมการผลิตในปี 2549 จำแนกตามหมวดอุตสาหกรรม

TABLE 1 SUMMARY OF BASIC STATISTICS FOR MANUFACTURING ESTABLISHMENTS IN 2006 BY DIVISION OF INDUSTRY

(พันบาท In Thousand Baht)

รหัส Code	หมวดอุตสาหกรรม Number of establishments	จำนวน สถานประกอบการ Number of persons engaged	จำนวน ลูกจ้าง Employees		มูลค่าเพิ่ม Value added	มูลค่าสินค้า Value of gross output	ค่าใช้จ่าย Intermediate consumption		Division of Industry
			จำนวน Number	ค่าตอบแทน Remuneration			จำนวน Number	ค่าใช้จ่าย Intermediate consumption	
รวม	7,894	107,361	97,596	9,231,845.6	28,999,832.6	134,083,181.5	105,083,348.9	Total	
15	การผลิตเครื่องดื่มอาหารและเครื่องดื่ม	4,005	22,038	17,073	1,579,248.2	36,827,204.4	30,653,967.6	Manufacture of food products and beverages	
16	การผลิตเครื่องดื่มขม	1	5	3	D	D	D	Manufacture of tobacco products	
17	การผลิตสิ่งทอ	479	11,207	10,713	946,554.7	8,336,892.6	6,857,981.3	Manufacture of textiles	
18	การผลิตเครื่องแต่งกาย รวมทั้งกางเกงและยếmเสื้อสตรี	1,323	11,885	10,280	593,529.9	2,458,718.6	1,401,133.2	Manufacture of wearing apparel, dressing and dyeing of fur	
19	การฟอกและตกแต่งหนังรองเท้า รวมทั้งการผลิตกระเป๋าเดินทาง กระเป๋าถือ อานม้า เครื่องเขียนลาก และรองเท้า	50	498	423	26,386.1	315,859.3	265,256.7	Tanning and dressing of leather; manufacture of luggage, handbags, saddlery, harness and footwear	
20	การผลิตไม้และผลิตภัณฑ์จากไม้และไม้กัก ยานยนต์	144	847	660	40,906.1	294,734.2	202,271.0	Manufacture of wood and of products of wood and cork, except furniture; manufacture of articles of straw and plaiting materials	
21	รวมทั้งการผลิตสิ่งของที่ทำจากฟางและวัสดุกระดาษอื่นๆ	15	248	235	18,053.3	57,739.4	32,703.4	Manufacture of paper and paper products	
22	การผลิตกระดาษและผลิตภัณฑ์กระดาษ	149	774	570	38,766.7	350,198.7	247,582.2	Publishing, printing and reproduction of recorded media	
24	การผลิตเคมีภัณฑ์และผลิตภัณฑ์เคมี	30	1,624	1,606	203,032.7	9,857,223.4	8,155,068.8	Manufacture of chemicals and chemical products	
25	การผลิตผลิตภัณฑ์ยางและพลาสติก	51	6,961	6,922	752,770.5	9,458,554.5	7,127,057.6	Manufacture of rubber and plastics products	
26	การผลิตผลิตภัณฑ์จากแร่โลหะ	566	4,089	3,290	219,724.8	3,315,265.3	2,327,649.1	Manufacture of other non-metallic mineral products	
27	การผลิตโลหะขั้นมูลฐาน	30	1,209	1,181	162,983.5	2,899,364.4	1,714,895.7	Manufacture of basic metals	
28	การผลิตผลิตภัณฑ์ที่มาจากโลหะประดิษฐ์ ยกเว้นเครื่องจักรและอุปกรณ์	598	4,455	3,709	346,507.0	7,104,128.7	3,866,563.3	Manufacture of fabricated metal products, except machinery and equipment	
29	การผลิตเครื่องจักรและอุปกรณ์ซึ่งได้จัดประเภทไว้ในที่อื่น	46	3,620	3,583	482,147.0	3,752,089.4	3,023,964.5	Manufacture of machinery and equipment n.e.c.	
30	การผลิตเครื่องจักรสำนักงาน เครื่องทำบัญชี และเครื่องคำนวณ	3	5,617	5,617	D	D	D	Manufacture of office, accounting and computing machinery	
31	การผลิตเครื่องจักรและเครื่องอุปกรณ์ไฟฟ้าซึ่งมิได้จัดประเภทไว้ในที่อื่น	8	169	157	12,409.6	434,432.2	385,062.9	Manufacture of electrical machinery and apparatus n.e.c.	
32	การผลิตอุปกรณ์และเครื่องอุปกรณ์วิทยุ โทรทัศน์ และการสื่อสาร	12	17,002	16,998	1,488,374.4	31,535,416.6	26,187,745.3	Manufacture of radio, television and communication equipment and apparatus	
33	การผลิตอุปกรณ์ที่ใช้ในทางการแพทย์ การวัดความถี่ และอุปกรณ์ที่ใช้ในทางทัศนศาสตร์ นาฬิกา และอุปกรณ์ที่ใช้ในทางทันตศัลยกรรม	5	1,136	1,132	141,505.5	304,137.8	99,513.0	Manufacture of medical, precision and optical instruments, watches and clocks	
34	การผลิตยานยนต์ รถพ่วงและรถกึ่งพ่วง	13	6,185	6,181	651,264.4	7,197,487.5	5,621,966.3	Manufacture of motor vehicles, trailers and semi-trailers	
35	การผลิตเครื่องอุปกรณ์การขนส่งอื่นๆ	2	1,091	1,091	D	D	D	Manufacture of other transport equipment	
36	การผลิตเฟอร์นิเจอร์ รวมทั้งการผลิตซึ่งมิได้จัดประเภทไว้ในที่อื่น	352	6,573	6,085	641,764.6	4,949,378.0	3,720,824.8	Manufacture of furniture; manufacturing n.e.c.	
37	การนำผลิตภัณฑ์กลับมาผลิตเป็นวัสดุใหม่	12	128	107	8,726.1	121,048.6	79,678.7	Recycling	

หมายเหตุ : D หมายถึง ตัวเลขที่ไม่เปิดเผย

Note : D means disclosure prohibited.

ที่มา : สำมะโนอุตสาหกรรม พ.ศ.2550 จังหวัด นครราชสีมา

Source : The 2007 Industrial Census, Nakhon Ratchasima Province, National Statistical Office, Ministry of Information and Communication Technology

สำนักงานสถิติแห่งชาติ กระทรวงเทคโนโลยีสารสนเทศและการสื่อสาร

ตาราง 2 มูลค่าการผลิตของสถานประกอบการอุตสาหกรรมการผลิตในปี 2549 จำนวนตามหมวดอุตสาหกรรม

TABLE 2 VALUE OF GROSS OUTPUT OF MANUFACTURING ESTABLISHMENTS IN 2006 BY DIVISION OF INDUSTRY

รหัส Code	จำนวน สถานประกอบการ Number of establishments	รวม Total	มูลค่าขายผลิต Sales of goods produced	รายรับจาก การขายสินค้า ที่ออกมาขาย ในสภาพเดิม Sales of goods purchased for resale	รายรับจากการ รับจ้างซ่อมแซม ผลิตสินค้า Receipts for contract and commission work	รายรับจากการ ให้บริการบำรุงรักษา ซ่อมแซมและติดตั้ง ให้ในสถาน ประกอบการอื่น Receipts for repair and installation work etc.	รายรับจากการ ให้เช่าอาคาร ฯลฯ และรายรับอื่น ๆ Receipts for rent on building etc.	ส่วนเปลี่ยนแปลง มูลค่าสินค้าคงเหลือ Change in value of stocks of goods	Division of Industry
รวม	7,894	134,083,181.5	128,928,767.1	2,747,130.9	1,050,896.1	11,280.5	1,034,951.7	310,155.2	Total
15	4,005	36,827,204.4	36,313,108.5	464,495.9	126,526.3	-	379,518.4	-456,444.6	Manufacture of food products and beverages
16	1	D	D	-	-	-	-	-	Manufacture of tobacco products
17	479	8,336,892.6	6,320,294.3	1,334,979.2	658,770.0	-	10,467.0	12,382.0	Manufacture of textiles
18	1,323	2,458,718.6	2,446,081.5	7,574.7	15,592.6	-	7,132.0	-17,662.2	Manufacture of wearing apparel; dressing and dyeing of fur
19	50	315,859.3	307,880.5	0.0	1,118.5	1,747.9	6,329.4	-1,217.0	Tanning and dressing of leather; harness and footwear
20	144	294,734.2	205,639.2	375.0	-	-	-	86,720.0	Manufacture of wood and of products of wood and cork, except furniture;
21	15	57,739.4	54,677.7	1,394.2	60.0	-	-	1,607.6	Manufacture of articles of straw and plaiting materials
22	149	350,198.7	358,740.9	962.7	450.0	-	206.7	-10,161.6	Manufacture of paper and paper products
24	30	9,857,223.4	9,032,919.6	103,688.5	43,925.2	-	106,803.4	569,906.8	Publishing, printing and reproduction of recorded media
25	51	9,458,554.5	8,817,910.7	378,653.1	63,424.8	-	135,822.8	62,743.2	Manufacture of chemicals and chemical products
26	566	3,315,265.3	3,093,313.4	165,633.1	5,330.0	20.0	6,403.6	44,565.1	Manufacture of rubber and plastics products
27	30	2,899,364.4	2,827,369.5	46,885.8	-	-	18,645.6	6,463.4	Manufacture of other non-metallic mineral products
28	598	7,104,128.7	6,878,955.1	52,879.3	102,635.9	2,200.0	25,983.9	41,574.5	Manufacture of basic metals
29	46	3,752,069.4	3,538,783.9	111,667.7	650.0	7,291.3	115,392.5	-22,771.6	Manufacture of fabricated metal products, except machinery and equipment
30	3	D	D	-	-	-	D	D	Manufacture of machinery and equipment n.e.c.
31	8	434,432.2	405,798.1	11,963.4	360.0	-	-	16,310.7	Manufacture of office, accounting and computing machinery
32	12	31,535,416.6	31,499,075.8	63,381.2	-	-	25,856.8	-52,897.1	Manufacture of electrical machinery and apparatus n.e.c.
33	5	304,137.8	303,977.8	-	-	-	-	160.0	Manufacture of radio, television and communication equipment and apparatus
34	13	7,197,487.5	6,992,788.0	-	-	-	168,627.6	36,071.9	Manufacture of medical, precision and optical instruments, watches and clocks
35	2	D	D	-	-	-	D	D	Manufacture of motor vehicles, trailers and semi-trailers
36	352	4,949,378.0	4,935,041.1	2,617.1	32,152.8	21.3	8,701.0	-29,155.3	Manufacture of other transport equipment
37	12	121,048.6	121,048.6	-	-	-	-	0.0	Manufacture of furniture; manufacturing n.e.c.
									Recycling

หมายเหตุ : D หมายถึง ตัวเลขที่ไม่เปิดเผย

Note : D means disclosure prohibited.

ที่มา : สำนักข้อมูลทางกรม พ.ศ.2550 จังหวัด นครราชสีมา

Source : The 2007 Industrial Census, Nakhon Ratchasima Province, National Statistical Office, Ministry of Information and Communication Technology

ตาราง 3 ค่าใช้จ่ายขั้นกลางของสถานประกอบการอุตสาหกรรมผลิตในปี 2549 จำแนกตามหมวดอุตสาหกรรม

TABLE 3 INTERMEDIATE CONSUMPTION OF MANUFACTURING ESTABLISHMENTS IN 2006 BY DIVISION OF INDUSTRY

รหัส Code	จำนวน สถานประกอบการ Number of establishments	รวม Total	ค่าซื้อวัตถุดิบ และวัสดุประเภท ที่ใช้ในการผลิต Purchase of materials and components used in production	ค่าเชื้อเพลิง และค่าไฟฟ้า ที่ใช้ในการผลิต Cost of fuels, cost of electricity	ค่าติดตั้งซ่อมแซมและ บำรุงรักษาเครื่องจักร ที่จำหน่ายให้ลูกค้า Cost of repair and maintenance sales of goods of purchase	ค่าซื้อสินค้า ที่ซ่อมแซม ในสภาพเดิม Purchase of goods for resale	ค่าจ้างเหมาจ่ายให้ สถานประกอบ อื่นผลิตสินค้าให้ Cost of contract and commission work	ส่วนเปลี่ยนแปลง มูลค่าวัตถุดิบและ วัสดุประเภท คงเหลือ Change in value of stocks of materials and components	Division of industry
รวม								Total	
15	7,894	105,083,348.9	77,345,080.0	4,327,500.1	333,753.9	1,086,777.4	1,605,356.7	17,946,308.7	-864,505.4
	4,005	30,653,967.6	25,342,260.1	1,130,084.7	51,229.1	517,118.7	622,499.9	2,216,360.4	-513,825.8
16	1	D	D	D	-	-	-	D	D
17	479	6,857,881.3	2,276,487.1	533,289.1	142,277.8	77,858.3	820,205.8	2,572,316.0	-336,518.2
18	1,323	1,401,133.2	1,135,233.8	59,051.1	3,449.3	4,202.5	15,911.1	236,636.6	96,437.2
19	50	265,256.7	151,760.2	52,946.5	-	11,096.3	60.0	49,177.7	-212.0
20	144	202,271.0	188,715.0	7,634.8	2,866.3	750.0	-	13,867.8	16,832.3
21	15	32,703.4	18,880.8	1,313.4	-	1,784.9	1,015.7	6,392.2	-3,204.8
22	149	247,582.2	167,332.3	8,331.8	176.7	206.7	40.0	68,299.8	596.7
24	30	8,155,068.8	6,160,948.4	296,681.5	12,043.5	87,148.1	-	1,611,699.6	137,809.5
25	51	7,127,057.6	4,839,015.6	374,694.3	40,189.9	119,943.4	90,549.1	1,563,153.2	1,775.4
26	566	2,327,649.1	1,372,635.2	177,366.4	8,351.6	112,849.8	-	558,689.9	-22,056.0
27	30	1,714,895.7	837,810.3	259,292.0	1,319.8	32,737.2	15,586.6	489,127.0	66,254.6
28	598	3,866,563.3	2,670,373.2	79,642.2	4,371.6	80,194.1	1,571.6	920,190.8	-47,967.5
29	46	3,023,984.5	1,310,620.3	266,770.2	2,989.2	33,916.6	2,250.9	1,265,513.6	-83,497.2
30	3	D	D	D	D	-	-	D	D
31	8	385,082.9	305,000.0	44,302.5	39.3	11,963.4	-	164,101.1	179,847.7
32	12	26,187,745.3	21,989,432.3	374,960.8	24,473.2	424,854.1	18,673.5	2,978,378.5	-376,972.7
33	5	99,513.0	75,704.6	7,586.3	-	3,654.6	-	12,497.5	-90.0
34	13	5,621,968.3	3,894,490.3	125,592.5	4,813.7	92,041.2	640.6	1,334,917.1	-69,472.8
35	2	D	D	D	D	-	-	D	D
36	352	3,720,824.8	2,383,867.6	216,254.1	35,126.8	70,217.7	16,411.8	1,037,840.7	40,441.4
37	12	7,9678.7	36,608.6	27,024.2	-	3,057.7	-	12,970.8	-17.4

หมายเหตุ : D หมายถึง ตัวเลขที่ไม่เปิดเผย

Note : D means disclosure prohibited.

ที่มา : สำมะโนอุตสาหกรรม พ.ศ.2550 จังหวัด นครราชสีมา

Source : The 2007 Industrial Census, Nakhon Ratchasima Province, Ministry of Information and Communication Technology

ตาราง 4 คนทำงานในสถานประกอบการอุตสาหกรรมในปี 2549 จำแนกตามสถานภาพการทำงาน เพศ และหมวดอุตสาหกรรม
TABLE 4 PERSONS ENGAGED IN MANUFACTURING ESTABLISHMENTS IN 2006 BY WORK STATUS, SEX AND DIVISION OF INDUSTRY

รหัส Code	จำนวน สถาน- ประกอบกร Number of establishments	จำนวน Total						คนทำงานโดยไม่ได้รับค่าจ้าง/ Unpaid workers						คนทำงานที่ได้รับค่าจ้าง/ Paid workers						บุคลากรอื่น ๆ Other employees						Division of industry
		รวม Total		ชาย Male		หญิง Female		รวม Total		ชาย Male		หญิง Female		รวม Total		ชาย Male		หญิง Female		รวม Total		ชาย Male		หญิง Female		
		รวม Total	ชาย Male	หญิง Female	รวม Total	ชาย Male	หญิง Female	รวม Total	ชาย Male	หญิง Female	รวม Total	ชาย Male	หญิง Female	รวม Total	ชาย Male	หญิง Female	รวม Total	ชาย Male	หญิง Female	รวม Total	ชาย Male	หญิง Female	รวม Total	ชาย Male	หญิง Female	
รวม	7,894	107,361	43,374	63,987	9,765	5,353	4,412	88,035	33,187	54,848	60,537	24,831	35,706	27,498	8,356	19,142	9,561	4,834	4,727	Total	Male	Female	Total	Male	Female	Manufacture of food products and beverages
15	4,005	22,039	10,988	11,051	4,965	3,271	1,694	14,317	6,336	7,981	9,526	4,204	5,322	4,790	2,132	2,659	2,757	1,381	1,376	Manufacture of tobacco products						Manufacture of textiles
16	1	5	1	4	2	1	3	-	-	3	3	-	3	-	-	-	-	-	-	Manufacture of wearing apparel, dressing and dyeing of fur						Tanning and dressing of leather, manufacture of luggage, handbags, saddlery/harness and footwear
17	479	11,207	3,976	7,230	494	102	392	10,239	3,616	6,623	8,809	3,334	5,475	1,430	282	1,148	474	259	215	Manufacture of wood and of products of wood and cork, except furniture; manufacture of articles of straw and plaiting materials						Manufacture of paper and paper products
18	1,323	11,885	1,778	10,107	1,605	323	1,281	9,921	1,365	8,556	7,335	797	6,538	2,586	568	2,018	359	90	269	Publishing, printing and reproduction of recorded media						Manufacture of chemicals and chemical products
19	50	498	196	302	76	38	37	400	154	246	336	154	182	64	-	64	23	4	19	Manufacture of rubber and plastics products						Manufacture of other non-metallic mineral products
20	144	847	536	310	187	111	76	612	408	204	454	302	152	158	107	52	48	17	31	Manufacture of fabricated metal products, except machinery and equipment						Manufacture of machinery and equipment n.e.c.
21	15	248	86	162	13	6	7	220	77	143	193	75	118	27	2	25	15	3	12	Manufacture of electrical machinery and apparatus n.e.c.						Manufacture of office, accounting and computing machinery
22	149	774	406	367	204	114	90	517	284	233	420	218	202	97	67	30	53	8	45	Manufacture of radio, television and communication equipment and apparatus						Manufacture of medical, precision and optical instruments,
24	30	1,624	996	628	18	9	9	1,378	894	484	1,082	755	327	296	139	157	228	93	135	Manufacture of watches and clocks						Manufacture of motor vehicles, trailers and semi-trailers
25	51	6,961	3,259	3,702	39	24	15	6,138	2,849	3,289	3,101	1,961	1,140	3,037	888	2,149	784	386	398	Manufacture of other transport equipment						Manufacture of furniture, manufacturing n.e.c.
26	566	4,089	2,730	1,359	799	416	383	2,798	2,012	786	2,263	1,662	601	535	350	185	492	302	190	Manufacture of recycling						
27	30	1,209	820	389	28	15	13	861	681	180	841	661	180	20	-	320	-	124	196							
28	598	4,455	3,197	1,258	746	565	182	3,367	2,506	860	2,716	2,061	655	651	445	206	342	126	216							
29	46	3,620	1,518	2,103	57	38	19	3,492	1,461	2,032	2,978	1,042	1,937	514	419	95	71	19	52							
30	3	5,617	1,470	4,147	-	-	-	5,383	1,364	3,999	495	390	105	4,888	994	3,894	234	86	148							
31	8	169	131	38	12	6	6	105	86	19	100	85	15	5	1	4	52	39	13							
32	12	17,002	3,447	13,555	4	4	-	14,990	2,034	12,956	8,657	1,534	7,123	6,333	500	5,833	2,008	1,409	599							
33	5	1,136	931	205	4	2	2	865	861	4	472	468	4	393	393	-	267	68	199							
34	13	6,185	3,540	2,645	4	4	-	5,831	3,424	2,407	5,451	3,132	2,319	380	292	88	350	112	238							
35	2	1,091	691	400	-	-	-	943	623	320	386	233	153	557	390	167	148	68	80							
36	352	6,573	2,611	3,962	488	292	196	5,551	2,078	3,472	4,814	1,711	3,103	737	367	369	535	240	294							
37	12	128	66	62	21	12	9	106	54	52	106	54	52	-	-	-	1	-	1							

ที่มา : สำนักข้อมูลสารสนเทศ กระทรวงเทคโนโลยีสารสนเทศและการสื่อสาร

Source : The 2007 Industrial Census, Nakhon Ratchasima Province, National Statistical Office of Information and Communication Technology

ตาราง 5 จำนวนสถานประกอบการอุตสาหกรรมผลิต จำนวนคนงานจำนวนวันทำงานต่อสัปดาห์ จำนวนชั่วโมงทำงานเฉลี่ยต่อวันของลูกจ้าง และหมวดอุตสาหกรรม
 TABLE 5 NUMBER OF MANUFACTURING ESTABLISHMENTS BY WORKING DAYS PER WEEK, WORKING HOURS PER DAY OF EMPLOYEES AND DIVISION OF INDUSTRY

รหัส Code	ประเภทกิจการ Number of establishments	ลูกจ้างในกรรมสิทธิ์การผลิต										division of industry					
		ลูกจ้างในกรรมสิทธิ์การผลิต Operatives					ลูกจ้างอื่น ๆ Other employees										
		1-5	6	7	1-7	8-10	11-12	>12	1-5	6	7		1-7	8-10	11-12	>12	
รวม	7,894	184	1,756	193	285	1,817	31	-	37	284	12	39	288	5	-	Total	
15	การผลิตยิวภัณฑ์อาหารและเครื่องดื่ม	4,005	67	574	61	154	544	4	-	17	103	5	23	100	1	-	Manufacture of food products and beverages
16	การผลิตผลิตภัณฑ์ยาสูบ	1	-	1	-	-	1	-	-	-	-	-	-	-	-	-	Manufacture of tobacco products
17	การผลิตสิ่งทอ	479	32	97	13	36	101	5	-	2	12	-	-	13	1	-	Manufacture of textiles
18	การผลิตเครื่องแต่งกาย รวมทั้งการตกแต่งและย้อมสีเส้นด้าย	1,323	1	79	27	8	98	1	-	-	10	6	7	9	-	-	Manufacture of wearing apparel, dressing and dyeing of fur
19	การซ่อมและตกแต่งหนังฟอก รวมทั้งการผลิตกระเป๋าเดินทาง	50	1	43	-	3	41	-	-	1	-	-	-	1	-	-	Tanning and dressing of leather; manufacture of luggage, handbags, saddlery, harness and footwear
20	การผลิตไม้และผลิตภัณฑ์จากไม้และไม้เทียม ยกเว้น เฟอร์นิเจอร์ รวมทั้งการผลิตสิ่งของที่มาจากยางและวัสดุพลาสติกอื่นๆ	144	3	48	-	3	48	-	2	13	-	1	14	-	-	-	Manufacture of wood and of products of wood and cork, except furniture; manufacture of articles of straw and plaiting materials
21	การผลิตกระดาษและผลิตภัณฑ์กระดาษ	15	1	13	-	1	13	-	-	1	-	-	-	1	-	-	Manufacture of paper and paper products
22	การพิมพ์โรงพิมพ์ และการทำด้านสิ่งพิมพ์	149	10	65	12	4	80	3	-	1	6	-	-	7	-	-	Publishing, printing and reproduction of recorded media
24	การผลิตเคมีภัณฑ์และผลิตภัณฑ์เคมี	30	8	18	4	6	22	2	-	3	3	-	1	5	-	-	Manufacture of chemicals and chemical products
25	การผลิตผลิตภัณฑ์ยางและพลาสติก	51	-	47	4	10	36	5	-	23	-	-	23	-	-	-	Manufacture of rubber and plastics products
26	การผลิตผลิตภัณฑ์จากแร่โลหะ	566	20	293	48	23	338	-	3	21	-	2	22	-	-	-	Manufacture of other non-metallic mineral products
27	การผลิตโลหะขั้นพื้นฐาน	30	5	19	-	1	21	1	-	5	-	-	5	-	-	-	Manufacture of basic metals
28	การผลิตผลิตภัณฑ์ที่มาจากโลหะและโลหะผสม ยกเว้นเครื่องจักรและอุปกรณ์	598	7	293	10	23	287	-	1	12	-	1	12	-	-	-	Manufacture of fabricated metal products, except machinery and equipment
29	การผลิตเครื่องจักรและอุปกรณ์ที่ไม่ได้จัดประเภทไว้ที่อื่น	46	-	22	-	-	22	-	-	9	-	-	9	-	-	-	Manufacture of machinery and equipment n.e.c.
30	การผลิตเครื่องจักรสำนักงาน เครื่องทำน้ำเย็น และเครื่องคำนวณ	3	-	3	-	-	3	-	1	1	-	-	2	-	-	-	Manufacture of office, accounting and computing machinery
31	การผลิตเครื่องจักรและอุปกรณ์ไฟฟ้า ซึ่งมิได้จัดประเภทไว้ในที่อื่น	8	-	2	-	-	1	1	1	1	-	-	1	-	-	-	Manufacture of electrical machinery and apparatus n.e.c.
32	การผลิตอุปกรณ์และเครื่องอุปกรณ์วิทยุ โทรทัศน์ และการสื่อสาร	12	-	11	-	-	7	4	-	1	9	-	-	9	1	-	Manufacture of radio, television and communication equipment and apparatus
33	การผลิตอุปกรณ์ที่ใช้ในทางการแพทย์ การวัดความถี่ และอุปกรณ์ที่ใช้ในทางทัศนศาสตร์ นาฬิกา	5	-	3	-	-	3	-	-	3	-	-	3	-	-	-	Manufacture of medical, precision and optical instruments, watches and clocks
34	การผลิตยานยนต์ รถพ่วงและรถจักรยานยนต์	13	2	7	-	-	5	4	-	2	6	-	-	6	2	-	Manufacture of motor vehicles, trailers and semi-trailers
35	การผลิตเครื่องอุปโภคบริโภคอื่นๆ	2	-	1	1	-	2	-	-	1	1	-	-	2	-	-	Manufacture of other transport equipment
36	การผลิตเฟอร์นิเจอร์ รวมทั้งการผลิตไม้ได้จนประเภทไว้ในที่อื่น	352	27	108	13	135	1	-	3	24	-	4	23	-	-	-	Manufacture of furniture; manufacturing n.e.c.
37	การนำวัสดุของเสียกลับมาผลิตเป็นวัสดุใหม่	12	-	9	-	-	9	-	-	1	-	-	1	-	-	-	Recycling

ที่มา : สำนักอุตสาหกรรม พ.ศ.2550 จังหวัด นครราชสีมา สำนักงานสถิติแห่งชาติ กระทรวงเทคโนโลยีสารสนเทศและการสื่อสาร

Source : The 2007 Industrial Census, Nakhon Ratchasima Province, Ministry of Information and Communication Technology

ตาราง 6 ค่าตอบแทนแรงงานในปี 2549 จำนวนคนหมวดอุตสาหกรรม
TABLE 6 REMUNERATION IN 2006 BY DIVISION OF INDUSTRY

(หน่วย:บาท ใน Thousand Baht)

รหัส Code	จำนวนสถาน- ประกอบการ Number of establishments	จำนวนผู้จ้าง Number of employees	ค่าจ้างในภาคการผลิตและบริการ ค่าจ้างในภาคการผลิตและบริการ				ค่าจ้างในภาคบริการ ค่าจ้างในภาคบริการ				ค่าจ้างในภาคอื่น ค่าจ้างในภาคอื่น				รวม Total	Division of Industry	
			รวม Total	ค่าจ้าง Wages, salaries	โบนัส bonus etc.	ค่าจ้าง Overtime bonus etc.	ค่าจ้าง Wages, salaries	โบนัส bonus etc.	ค่าจ้าง Overtime bonus etc.	ค่าจ้าง Medical care Others	ค่าจ้าง Wages, salaries	โบนัส bonus etc.	ค่าจ้าง Overtime bonus etc.	ค่าจ้าง Medical care Others			
รวม Total	7,894	97,596	9,231,845.6	7,722,823.8	6,086,700.0	1,109,822.0	81,659.9	191,336.8	273,105.1	1,509,221.8	1,203,972.2	201,598.5	6,761.3	35,270.2	53,594.5		
15 การผลิตสินค้าพลาสติกและเครื่องขึ้น	4,005	17,074	1,579,248.2	1,189,655.7	970,538.0	1,367,490.0	7,640.1	17,972.3	-	409,582.5	337,298.4	50,035.6	40.2	5,360.9	16,484.3	Manufacture of food products and beverages	
16 การผลิตสิ่งพิมพ์ทุกชนิด	1	3	D	D	D	-	-	D	-	-	-	-	-	-	-	Manufacture of tobacco products	
17 การผลิตสิ่งพิมพ์	479	10,713	946,554.7	889,182.1	742,601.2	103,286.5	1,563.7	10,481.7	31,267.0	57,372.5	47,568.5	2,922.3	213.5	2,314.1	4,354.1	Manufacture of textiles	
18 การผลิตเครื่องนุ่งห่ม รวมการย้อมและย้อมสีเส้นด้าย	1,323	10,280	593,529.9	513,597.9	386,765.7	67,898.4	44,004.1	31,183.3	11,646.5	79,981.9	66,698.6	8,205.0	298.4	216.4	2,512.5	Manufacture of wearing apparel, dressing and dyeing of fur	
19 การผลิตเครื่องนุ่งห่มสิ่งทอรวมการย้อมและย้อมสีเส้นด้าย กระเป๋าถือ กระเป๋าเดินทาง และรองเท้า	50	423	263,961.1	24,671.1	22,445.7	970.2	-	-	1,255.2	1,695.0	1,380.0	120.0	-	-	195.0	Tanning and dressing of leather, manufacture of luggage, handbags, saddlery/harness and footwear	
20 การผลิตไม้และผลิตภัณฑ์จากไม้และไม้เทียม ผลิตภัณฑ์ รวมทั้งการผลิตสิ่งของที่ทำจากพลาสติกและวัสดุพลาสติกอื่นๆ	144	660	40,906.1	34,266.9	29,840.7	1,717.8	803.6	-	1,904.8	6,639.2	6,344.8	82.0	3.6	86.0	112.8	Manufacture of wood and of products of wood and cork, except furniture; manufacture of articles of straw and plaiting materials	
21 การผลิตกระดาษและผลิตภัณฑ์กระดาษ	15	255	18,055.3	14,833.0	13,751.9	1,224.4	15.0	306.0	657.7	3,220.3	3,087.0	-	-	-	-	153.3	Manufacture of paper and paper products
22 การผลิตสิ่งพิมพ์ การพิมพ์ และกระดาษสำหรับพิมพ์	149	570	38,765.7	32,455.2	30,101.1	789.1	-	284.9	1,470.1	6,121.5	5,560.0	314.1	-	30.6	-	216.7	Publishing, printing and reproduction of recorded media
24 การผลิตผลิตภัณฑ์พลาสติกและผลิตภัณฑ์	30	1,686	203,032.7	188,055.1	99,450.8	31,465.2	8,140.3	14,392.4	14,886.4	34,977.6	21,348.0	8,845.8	770.7	2,659.9	1,353.2	Manufacture of chemicals and chemical products	
25 การผลิตสิ่งทอใยแก้วและพลาสติก	51	6,922	752,770.5	633,324.7	426,090.4	166,324.5	7,596.7	12,950.0	20,273.2	119,445.8	101,545.1	10,913.7	328.1	2,450.2	4,208.7	Manufacture of rubber and plastics products	
26 การผลิตสิ่งทอใยแก้วและพลาสติก	566	3,290	219,724.8	171,320.0	159,110.2	3,287.9	660.1	1,296.9	6,962.0	46,404.8	42,068.3	3,151.3	393.3	879.9	1,977.0	Manufacture of other non-metallic mineral products	
27 การผลิตสิ่งทอใยแก้ว	30	1,181	162,893.5	112,227.6	76,932.5	23,516.2	3,027.2	4,036.6	3,815.1	50,755.9	22,464.4	21,127.3	5,361.8	136.1	1,663.4	Manufacture of basic metals	
28 การผลิตผลิตภัณฑ์จากโลหะและโลหะผสม รวมทั้งการผลิตสิ่งของที่ทำจากโลหะและโลหะผสม	598	3,709	346,507.0	299,866.2	233,234.1	51,187.0	166.5	1,874.9	13,503.6	46,540.7	36,193.7	7,228.7	192.2	149.8	2,770.2	Manufacture of fabricated metal products, except machinery and equipment	
29 การผลิตเครื่องจักรและอุปกรณ์ รวมทั้งการผลิตเครื่องจักรและอุปกรณ์	46	3,663	482,147.0	467,573.1	424,857.6	19,122.2	340.0	3,067.9	20,695.3	14,173.9	8,681.3	2,618.8	71.8	2,434.8	367.2	Manufacture of machinery and equipment n.e.c.	
30 การผลิตเครื่องจักรและอุปกรณ์ รวมทั้งการผลิตเครื่องจักรและอุปกรณ์	3	5,617	D	D	D	D	D	D	D	D	D	D	D	D	D	D	Manufacture of office, accounting and computing machinery
31 การผลิตเครื่องจักรและอุปกรณ์ รวมทั้งการผลิตเครื่องจักรและอุปกรณ์	8	157	12,409.6	8,209.1	6,213.4	1,154.6	22.5	115.5	703.2	4,200.5	3,120.0	748.3	-	46.8	285.4	Manufacture of electrical machinery and apparatus n.e.c.	
32 การผลิตอุปกรณ์อิเล็กทรอนิกส์ รวมทั้งการผลิตอุปกรณ์อิเล็กทรอนิกส์	12	16,999	1,468,374.4	1,183,188.8	988,034.6	107,553.9	3,773.5	49,483.9	54,322.8	285,185.6	235,352.4	23,671.3	544.8	15,686.9	9,930.3	Manufacture of radio, television and communication equipment and apparatus	
33 การผลิตอุปกรณ์อิเล็กทรอนิกส์ รวมทั้งการผลิตอุปกรณ์อิเล็กทรอนิกส์	5	1,132	141,505.5	108,715.1	101,399.6	-	-	3,281.8	4,143.6	32,290.4	32,428.0	-	-	-	382.4	Manufacture of medical, precision and optical instruments, watches and clocks	
34 การผลิตยานยนต์ รถยนต์และรถจักรยานยนต์	13	6,181	651,264.4	613,624.9	526,423.7	66,994.6	361.6	7,316.0	10,759.0	37,439.5	32,302.2	3,451.6	59.0	780.2	846.5	Manufacture of motor vehicles, trailers and semi-trailers	
35 การผลิตสิ่งของประเภทการขนส่ง	2	1,091	D	D	D	D	-	D	D	D	D	D	-	-	-	D	Manufacture of other transport equipment
36 การผลิตเครื่องมือเครื่องจักร รวมทั้งการผลิตเครื่องมือเครื่องจักร	352	6,085	641,764.6	561,692.7	437,766.8	92,133.0	1,072.9	13,598.4	17,126.5	80,071.9	68,507.6	8,126.3	-	103.9	3,334.1	Manufacture of furniture, manufacturing n.e.c.	
37 การผลิตสิ่งทอใยแก้วและพลาสติก	12	107	87,281.1	8,718.8	8,324.8	-	-	-	394.0	7.3	5.0	-	-	-	2.3	Recycling	

หมายเหตุ: D หมายถึง ตัวเลขที่ไม่เปิดเผย

Note : D means disclosure prohibited.

ที่มา : สำมะโนอุตสาหกรรม พ.ศ.2550 จังหวัด นครราชสีมา

Source : The 2007 Industrial Census, Nakhon Ratchasima Province, National Statistical Office, Ministry of Information and Communication Technology

สำนักงานสถิติแห่งชาติ กระทรวงเทคโนโลยีสารสนเทศและการสื่อสาร

ตาราง 7 มูลค่าวัตถุดิบและวัสดุประกอบฯ และสินค้าคงเหลือต้นปีและปลายปี 2549 จำแนกตามหมวดอุตสาหกรรม

TABLE 7 VALUE OF STOCKS AT THE BEGINNING AND THE END OF 2006 BY DIVISION OF INDUSTRY

รหัส Code	จำนวนสถาน- ประกอบฯ Number of establishments	มูลค่า ณ. ต้นปี 2549 At the beginning of 2006				มูลค่า ณ. ปลายปี 2549 At the end of 2006				สินค้า ประเภท Division of industry
		รวม Total	วัสดุ Materials	ระหว่าง ผลิต Work in progress	สินค้า สำเร็จ รูป Finished goods	รวม Total	วัสดุ Materials	ระหว่าง ผลิต Work in progress	สินค้า สำเร็จ รูป Finished goods	
รวม	7,894	14,807,253.5	8,294,007.5	1,690,446.8	4,021,287.9	14,252,903.3	7,429,502.1	1,859,883.8	4,120,940.0	842,577.3
15	การผลิตผลิตภัณฑ์อาหารและเครื่องดื่ม	4,005	4,848,939.0	2,982,273.5	564,615.8	856,384.3	3,878,686.6	2,468,447.7	611,304.0	390,158.3
16	การผลิตผลิตภัณฑ์ยาสูบ	1	D	D	D	-	D	D	D	-
17	การผลิตสิ่งทอ	479	1,824,943.9	1,109,942.1	126,855.4	567,018.6	1,500,807.7	125,388.1	375,283.9	226,721.7
18	การผลิตเครื่องแต่งกาย รวมทั้งการตกแต่งและชิ้นส่วนเครื่องแต่งกาย	1,323	464,089.0	133,961.1	116,409.1	209,516.1	542,864.0	150,264.7	157,996.3	4,202.6
19	การผลิตเครื่องหนังและผลิตภัณฑ์หนัง รวมทั้งการผลิตกระเป๋าเดินทาง กระเป๋าถือ ยานยนต์ เครื่องใช้ในบ้าน และเครื่องใช้สำนักงาน	50	14,514.8	1,638.3	2.8	12,873.7	13,085.8	1,426.2	0.9	11,656.6
20	การผลิตไม้และผลิตภัณฑ์จากไม้และไม้เทียม ยกเว้น เฟอร์นิเจอร์ รวมทั้งการผลิตสิ่งทอที่ทำจากใยสังเคราะห์และใยสังเคราะห์	144	177,645.2	152,014.8	18,379.3	6,951.1	283,197.5	168,847.1	108,061.9	6,153.5
21	การผลิตกระดาษและผลิตภัณฑ์กระดาษ	15	15,302.3	8,165.1	2,542.3	4,289.9	13,705.0	4,960.3	6,404.4	75.0
22	การพิมพ์โฆษณา การพิมพ์ และกิจการสำนักงานอื่นที่กัก	149	42,518.2	21,723.1	19,022.9	981.3	32,953.3	22,319.8	9,613.4	731.3
24	การผลิตเคมีภัณฑ์และผลิตภัณฑ์เคมี	30	909,923.4	185,793.4	36,647.0	560,044.7	1,617,639.8	323,602.9	1,158,975.5	83,158.8
25	การผลิตผลิตภัณฑ์ยางและพลาสติก	51	1,594,080.6	976,377.2	240,141.3	377,052.1	1,658,899.1	978,152.6	389,718.8	9,706.2
26	การผลิตผลิตภัณฑ์จากแร่โลหะ	566	353,942.5	222,798.3	25,066.8	100,767.8	376,451.6	200,742.2	143,434.5	5,230.8
27	การผลิตโลหะขั้นมูลฐาน	30	202,631.3	89,246.6	13,126.4	100,256.3	277,349.3	157,503.1	105,576.4	0.0
28	การผลิตผลิตภัณฑ์ที่มาจากโลหะประเภทอื่น ยกเว้นเครื่องจักรและอุปกรณ์	598	529,160.8	291,356.1	126,774.7	108,438.1	922,767.8	136,689.0	98,483.3	44,226.9
29	การผลิตเครื่องจักรและอุปกรณ์ ซึ่งมีได้แก่ประเภทอื่นที่ขึ้น	46	370,986.7	124,496.3	58,406.3	49,623.4	284,773.4	40,989.1	79,863.9	77,868.7
30	การผลิตเครื่องจักรสำนักงาน เครื่องทำน้ำแข็ง และเครื่องคำนวณ	3	D	D	D	D	D	D	D	D
31	การผลิตเครื่องจักรและเครื่องอุปโภคบริโภค ซึ่งไม่ได้ระบุประเภทไว้ในที่อื่น	8	376,599.2	276,087.9	41,451.1	61,050.2	574,747.6	455,935.6	56,939.0	-
32	การผลิตอุปกรณ์และเครื่องอุปโภคบริโภค นอกเหนือจากการสื่อสาร	12	2,207,487.8	1,181,664.0	151,009.7	820,374.8	1,777,628.0	804,691.4	710,273.7	39.5
33	การผลิตอุปกรณ์ที่ใช้ในทางเกษตร การวัดความชื้น และอุปกรณ์ที่ใช้ในทางอุตสาหกรรม นานา	5	300.0	200.0	100.0	-	370.0	110.0	160.0	-
34	การผลิตยานยนต์ รถยนต์และรถจักรยานยนต์	13	356,867.3	242,205.6	55,245.4	59,413.3	323,466.4	172,732.8	86,197.8	-
35	การผลิตเครื่องจักรกลการเกษตร	2	D	D	D	D	D	D	D	-
36	การผลิตเฟอร์นิเจอร์ รวมทั้งการผลิตที่ได้ใช้ประเภทอื่นที่ขึ้น	352	343,091.8	189,460.3	55,465.5	97,785.1	354,378.0	229,901.7	81,701.2	407.1
37	การนำเอาผลิตภัณฑ์มาผลิตเป็นวัตถุดิบใหม่	12	60,086.6	24,086.6	24,000.0	12,000.0	60,089.1	24,069.1	12,000.0	-

หมายเหตุ : D หมายถึง ตัวเลขที่ไม่เปิดเผย

Note : D means disclosure prohibited

ที่มา : สำนักงานอุตสาหกรรม พ.ศ.2550 จังหวัด นครราชสีมา

Source : The 2007 Industrial Census, Nakhon Ratchasima Province, National Statistical Office, Ministry of Information and Communication Technology

ตาราง 8 ส่วนเปลี่ยนแปลงของมูลค่าวัตถุดิบและวัสดุประกอบฯ และสินค้าคงเหลือในปี 2549 จำแนกตามหมวดอุตสาหกรรม

TABLE 8 CHANGE IN VALUE OF STOCKS IN 2006 BY DIVISION OF INDUSTRY

(พันบาท In Thousand Baht)

รหัส Code	หมวดอุตสาหกรรม Number of establishments	จำนวนสถาน- ประกอบการ Number of establishments	ส่วนเปลี่ยนแปลงของมูลค่าวัตถุดิบและวัสดุประกอบฯ และสินค้าคงเหลือ Change in value of stocks						Division of Industry
			รวม Total	วัตถุดิบและ วัสดุประกอบฯ Materials and components	สินค้าระหว่าง ผลิต Work in progress	สินค้า สำเร็จรูป Finished goods	สินค้าที่ออกมา จำหน่ายในสภาพเดิม Goods purchased for resale	Total	
รวม	7,894	7,894	-554,350.3	-864,505.4	169,437.1	99,672.1	41,046.0	Total	
15		4,005	-970,270.4	-513,825.8	-155,857.1	-245,080.4	-55,507.2	Manufacture of food products and beverages	
16		1	D	D	-	D	-	Manufacture of tobacco products	
17		479	-324,136.2	-336,518.2	-1,487.3	-191,724.6	205,593.9	Manufacture of textiles	
18		1,323	78,775.0	96,437.2	33,855.5	-51,517.7	0.0	Manufacture of wearing apparel; dressing and dyeing of fur	
19		50	-1,429.1	-212.0	-1.9	-1,215.1	-	Tanning and dressing of leather; harness and footwear	
20		144	105,552.3	16,832.3	89,682.7	-797.6	-165.0	Manufacture of wood and of products of wood and cork, except furniture;	
21		15	-1,597.2	-3,204.8	-277.0	2,114.5	-230.0	Manufacture of articles of straw and plaiting materials	
22		149	-9,564.9	596.7	-9,409.5	-250.0	-502.0	Manufacture of paper and paper products	
24		30	707,716.3	137,809.5	15,255.6	598,930.8	-44,279.6	Publishing, printing and reproduction of recorded media	
25		51	64,518.6	1,775.4	40,880.3	12,666.7	9,196.2	Manufacture of chemicals and chemical products	
26		566	22,509.1	-22,056.0	1,977.2	42,666.7	-78.8	Manufacture of rubber and plastics products	
27		30	74,718.0	68,254.6	1,143.4	5,320.1	0.0	Manufacture of other non-metallic mineral products	
28		598	-6,393.0	-47,967.5	9,894.2	-9,955.8	41,636.1	Manufacture of fabricated metal products, except machinery and equipment	
29		46	-106,213.3	-83,497.2	7,635.5	30,240.5	-60,592.1	Manufacture of machinery and equipment n.e.c.	
30		3	D	D	D	D	-	Manufacture of office, accounting and computing machinery	
31		8	196,158.4	179,847.7	20,422.0	-4,111.3	-	Manufacture of electrical machinery and apparatus n.e.c.	
32		12	-429,869.8	-376,972.7	111,255.8	-110,101.2	-54,051.7	Manufacture of radio, television and communication equipment and apparatus	
33								Manufacture of medical, precision and optical instruments,	
		5	70.0	-90.0	0.0	160.0	-	watches and clocks	
34		13	-33,400.9	-69,472.8	9,287.4	26,784.5	-	Manufacture of motor vehicles, trailers and semi-trailers	
35		2	D	D	D	D	-	Manufacture of other transport equipment	
36		352	11,286.2	40,441.4	-13,097.6	-16,083.9	26.3	Manufacture of furniture; manufacturing n.e.c.	
37		12	-17.4	-17.4	0.0	0.0	-	Recycling	

หมายเหตุ : D หมายถึง ตัวเลขที่ไม่เปิดเผย

Note : D means disclosure prohibited.

ที่มา : สำนักงานอุตสาหกรรม พ.ศ.2550 จังหวัด นครราชสีมา

สำนักงานสถิติแห่งชาติ กระทรวงเทคโนโลยีสารสนเทศและการสื่อสาร

Source : The 2007 Industrial Census, Nakhon Ratchasima Province, Ministry of Information and Communication Technology

ตาราง 9 ค่าใช้จ่ายขั้นต้นและค่าภาษีมูลค่าเพิ่มของสถานประกอบการผลิตในปี 2549 จำแนกตามหมวดอุตสาหกรรม
TABLE 9 TOTAL EXPENSES AND NET VALUE ADDED TAX OF MANUFACTURING ESTABLISHMENTS IN 2006 BY DIVISION OF INDUSTRY

รหัส Code	จำนวนสถาน- ประกอบการ Number of establishments	รวม Total	ค่าซื้อวัตถุดิบ และวัสดุประเภท A Purchase of materials and components	ค่าซื้อพลังงาน และค่าไฟฟ้า ที่ใช้ในการผลิต Cost of fuels, cost of electricity used in production	ค่าติดตั้งซ่อมแซมและ บำรุงรักษาเครื่องจักร เครื่องใช้ Cost of repair and maintenance of machinery and equipment	ค่าซื้อสินค้า ที่เอามาจำหน่าย Purchase of goods for resale	ค่าจ้างนอกจ้าง ตามประมวล เงินเดือนค่าจ้าง Cost of contract and commission work	ค่าใช้จ่าย ในการบริหาร และสำนักงาน Administrative expense	ค่าจ้างอื่น ๆ Other expenses	ค่าภาษี อื่น ๆ Other taxes	ค่าภาษี มูลค่าเพิ่ม Net value added tax	คำอธิบาย อุตสาหกรรม Division of industry	
													รวม Total
		7,894	107,887,542.3	77,343,880.0	4,327,500.1	333,753.9	1,665,068.8	1,096,777.4	1,665,386.7	4,489,885.3	6,306,561.6	2,139,561.9	1,955,283.4
15	4,005	30,576,921.3	25,342,860.1	1,130,084.7	51,229.1	517,118.7	622,439.9	517,118.7	496,902.6	181,659.1	1,021,184.8	181,659.1	203,881.5
16	1		D	D	-	-	-	-	D	D	D	D	D
17	479	6,724,243.4	2,276,487.1	533,289.1	142,277.8	77,859.3	820,205.8	77,859.3	1,611,840.9	3,446.3	1,611,840.9	3,446.3	135,110.7
18	1,323	1,527,898.7	1,135,233.8	58,051.1	3,449.3	43,086.0	15,911.1	4,322.5	158,226.5	1,367.5	158,226.5	1,367.5	27,753.0
19													
20	50	286,053.2	151,760.2	52,946.5	-	11,095.3	60.0	4.0	34,734.7	9,686.0	34,734.7	9,686.0	7,104.7
21	144	227,482.4	189,715.0	7,634.8	2,866.3	5,269.4	-	750.0	19,095.2	1,624.8	19,095.2	1,624.8	6,215.3
22	15	30,744.2	18,880.8	1,313.4	-	111.6	1,015.7	1,784.9	6,002.4	363.9	6,002.4	363.9	613.4
23	149	296,866.6	167,332.3	8,331.8	176.7	3,791.5	40.0	206.7	35,117.0	3,072.0	35,117.0	3,072.0	6,876.5
24	30	8,441,801.7	6,180,948.4	296,681.5	12,043.5	87,149.1	-	124,356.3	713,292.3	561,049.7	713,292.3	561,049.7	553,198.8
25	51	7,306,248.8	4,839,015.6	378,694.3	40,189.9	119,943.4	90.5	97,287.5	430,374.8	1,101,169.1	430,374.8	1,101,169.1	196,338.0
26	566	2,329,850.1	1,372,635.2	177,366.4	8,351.6	75,800.2	-	112,849.8	172,836.1	332,219.2	172,836.1	332,219.2	42,760.9
27	30	1,917,887.0	987,810.3	259,292.0	1,319.8	47,277.3	15,586.8	32,737.2	234,756.8	205,116.4	234,756.8	205,116.4	25,354.4
28	598	3,895,712.0	2,670,373.2	79,642.2	4,371.6	62,252.3	1,571.6	80,194.1	278,425.3	234,352.6	278,425.3	234,352.6	51,190.2
29	46	2,950,850.6	1,310,620.3	286,770.2	2,889.2	58,406.5	2,250.9	33,916.6	67,000.8	97,898.1	67,000.8	97,898.1	47,476.4
30	3		D	D	D	D	-	-	D	D	D	D	D
31	8	868,802.7	305,500.0	44,302.5	39.3	39,004.5	-	11,983.4	118,008.2	314.0	118,008.2	314.0	33.2
32	12	26,184,034.8	21,989,432.3	374,960.8	24,473.2	42,654.1	-	18,673.5	2,147,520.4	202,341.1	2,147,520.4	202,341.1	25,131.8
33													
34	5	103,470.5	75,704.6	7,566.3	-	3,654.6	-	-	13,384.5	-	13,384.5	-	5.1
35	13	5,691,168.1	3,994,490.3	125,592.5	4,813.7	92,041.2	-	640.6	292,377.6	993,470.7	292,377.6	993,470.7	1,009.5
36	2		D	D	-	D	-	-	D	D	D	D	D
37	352	5,331,960.2	2,393,867.6	216,254.1	35,128.8	70,217.7	16,411.8	1,547.5	360,787.8	663,073.6	360,787.8	663,073.6	30,591.5
	12	81,820.5	36,008.6	27,024.2	-	3,057.7	-	-	8,731.7	-	8,731.7	-	135.0

หมายเหตุ : D หมายถึง ตัวเลขที่มิได้แจ้ง

Note : D means disclosure prohibited.

ที่มา : สำมะโนอุตสาหกรรม พ.ศ.2550 จังหวัด นครราชสีมา

Source : The 2007 Industrial Census, Nakhon Ratchasima Province, National Statistical Office, Ministry of Information and Communication Technology

ตาราง 10 รายรับเงินซึ่งตรงตามประเภทอุตสาหกรรมภาคผลิตในปี 2549 จำนวนตามหมวดอุตสาหกรรม
TABLE 10 TOTAL RECEIPTS OF MANUFACTURING ESTABLISHMENTS IN 2006 BY DIVISION OF INDUSTRY

รหัส Code	จำนวนสถาน- ประกอบ Number of establishments	รวม Total	มูลค่าขายผลิต Sales of goods produced	การขายสินค้า ที่ซื้อจากหน่วย ในภาคอื่น Sales of goods purchased	รายรับจากการ รับจ้างบริการ ผลิตสินค้า Receipts for contract and commission	รายรับจากการ บริการ ซ่อมแซม ซ่อมแซม Receipts for repair and installation work	รายรับจากการ ให้เช่าที่ดิน Receipts for rent on land	รายรับจากการ เช่าอาคาร rent on building, vehicle, machinery	เงินปันผล Dividend	ดอกเบี้ย Interest	กำไรจากการ เปลี่ยนแปลง อัตราแลกเปลี่ยน Gain from currency exchange	รายรับอื่น ๆ Other receipts	Division of Industry
		รวม	134,447,024.3	128,928,767.1	2,747,130.9	11,280.5	24,028.6	52,767.7	122,843.3	148,776.8	378,049.3	892,183.9	Total
15	7,894	การผลิตรับประทานและเครื่องดื่ม	36,313,108.5	36,313,108.5	1,050,898.1	11,280.5	24,028.6	17,084.1	1,340	4,825.9	10,872.9	362,434.3	Manufacture of food products and beverages
16	4,005	การผลิตรับประทาน	D	D	-	-	1,215.0	-	-	-	-	-	Manufacture of tobacco products
17	1	การผลิตรับประทาน	D	D	-	-	-	-	-	-	-	-	Manufacture of textiles
18	479	การผลิตรับประทาน	6,320,294.3	1,334,979.2	658,770.0	-	55.0	1,913.6	3,237.5	12,866.8	1,535.3	8,553.3	Manufacture of wearing apparel, dressing and dyeing of fur
19	1,323	การผลิตรับประทาน	2,446,081.5	7,574.7	15,592.6	-	65.0	-	1,038.0	296.9	34,002.8	7,132.0	Tanning and dressing of leather, manufacture of luggage, handbags, saddlery harness and footwear
20	50	การผลิตรับประทาน	307,880.5	0.0	1,118.5	1,747.9	-	-	300	11.9	-	6,329.4	Manufacture of wood and of products of wood and cork, except furniture; manufacture of articles of straw and plaiting materials
21	144	การผลิตรับประทาน	205,039.2	375.0	-	-	-	-	-	-	-	-	Manufacture of paper and paper products
22	15	การผลิตรับประทาน	54,877.7	1,394.2	60.0	-	-	-	725	66.7	-	-	Publishing, printing and reproduction of recorded media
23	149	การผลิตรับประทาน	358,740.9	962.7	450.0	-	21.3	206.7	46,861.8	33.9	-	-	Manufacture of chemicals and chemical products
24	30	การผลิตรับประทาน	9,032,019.6	103,666.5	43,925.2	-	769.5	15,534.9	27,456.8	52,242.8	162,451.2	91,268.4	Manufacture of rubber and plastics products
25	51	การผลิตรับประทาน	8,817,910.7	378,653.1	63,424.8	-	16,548.0	1,530.2	-	2,955.9	69,021.8	134,252.6	Manufacture of other non-metallic mineral products
26	566	การผลิตรับประทาน	3,093,213.4	165,633.1	5,330.0	20.0	234.5	-	300.0	15,401.1	518.8	6,403.6	Manufacture of basic metals
27	30	การผลิตรับประทาน	2,827,365.5	48,885.8	-	-	252.0	-	-	893.3	5,583.8	16,645.6	Manufacture of fabricated metal products, except machinery and equipment
28	598	การผลิตรับประทาน	6,878,955.1	52,873.3	102,535.9	2,200.0	5,398.3	16,498.1	-	382.3	4,816.4	9,465.8	Manufacture of machinery and equipment n.e.c.
29	46	การผลิตรับประทาน	3,539,783.9	111,667.7	650.0	7,291.3	-	-	38,292.2	221.7	-	115,392.5	Manufacture of electrical machinery and apparatus n.e.c.
30	3	การผลิตรับประทาน	D	D	-	-	-	-	-	-	-	-	Manufacture of office, accounting and computing machinery
31	8	การผลิตรับประทาน	485,798.1	11,953.4	360.0	-	-	-	-	-	-	-	Manufacture of electrical machinery and apparatus n.e.c.
32	12	การผลิตรับประทาน	31,469,075.8	83,381.2	-	-	-	-	-	18,217.2	40,267.7	25,856.8	Manufacture of radio, television and communication equipment and apparatus
33	5	การผลิตรับประทาน	303,977.8	-	-	-	-	-	-	-	-	-	Manufacture of medical, precision and optical instruments, watches and clocks
34	13	การผลิตรับประทาน	6,992,780.0	-	-	-	-	-	3,680.0	30,002.0	1,419.2	166,627.6	Manufacture of motor vehicles, trailers and semi-trailers
35	2	การผลิตรับประทาน	D	D	-	-	-	-	-	-	-	-	Manufacture of other transport equipment
36	352	การผลิตรับประทาน	4,935,041.1	2,617.1	32,152.8	21.3	70.0	-	1,420.5	3,975.0	5,381.0	8,701.0	Manufacture of furniture, manufacturing n.e.c.
37	12	การผลิตรับประทาน	121,048.6	-	-	-	-	-	-	-	-	-	Recycling

หมายเหตุ : D หมายถึง ตัวเลขที่ไม่เปิดเผย

Note : D means disclosure prohibited

ที่มา : สำมะโนอุตสาหกรรม พ.ศ.2550 จังหวัด นครราชสีมา

Source : The 2007 Industrial Census, NakhonRatchasima, Ministry of Information and Communication Technology

สำนักงานสถิติแห่งชาติ กระทรวงเทคโนโลยีสารสนเทศและการสื่อสาร

Source : The 2007 Industrial Census, NakhonRatchasima, Ministry of Information and Communication Technology

ตาราง 11 มูลค่าตามบัญชีของสินทรัพย์ถาวรในปี 2549 จำแนกตามหมวดอุตสาหกรรม
TABLE 11 BOOK VALUE OF FIXED ASSETS IN 2006 BY DIVISION OF INDUSTRY

รหัส Code	จำนวนสถาน- ประกอบการ Number of establishments	มูลค่าสินทรัพย์ถาวรที่ราคาตลาด Book value of fixed assets 1 Jan. 2006										มูลค่าสินทรัพย์ถาวรที่ราคาตลาด Book value of fixed assets 31 Dec. 2006										Division of Industry
		รวม Total	ที่ดิน Land	อาคารและ สิ่งปลูกสร้าง Building and construction	เครื่องจักร Machinery	ยานพาหนะ Vehicles	เครื่องใช้ สำนักงาน Office appliances	สิ่งพิมพ์ การพิมพ์ Other fixed assets	รวม Total	ที่ดิน Land	อาคารและ สิ่งปลูกสร้าง Building and construction	เครื่องจักร Machinery	ยานพาหนะ Vehicles	เครื่องใช้ สำนักงาน Office appliances	สิ่งพิมพ์ การพิมพ์ Other fixed assets							
รวม	7,894	49,802,309.2	5,728,375.1	10,186,620.5	26,289,788.1	2,786,121.3	746,447.2	2,031,428.0	2,139,648.9	51,626,819.7	6,284,570.3	10,134,427.4	27,799,822.3	2,413,002.2	773,517.3	2,048,488.7	2,231,991.5	Total				
15	การผลิตสินค้าอาหารและเครื่องดื่ม	4,005	9,447,231.1	1,998,075.8	2,330,996.6	3,171,781.0	1,131,438.4	158,776.4	140,577.7	9,383,033.7	2,016,521.6	2,262,058.3	3,358,194.1	1,004,786.5	169,249.2	124,767.3	448,424.7	Manufacture of food products and beverages				
16	การผลิตผลิตภัณฑ์อุปโภคบริโภค	1	D	D	D	D	D	-	-	D	D	D	D	D	-	-	-	Manufacture of tobacco products				
17	การผลิตสิ่งทอ	479	2,302,765.4	339,202.7	377,591.2	1,342,268.7	114,887.7	13,883.6	96,478.8	18,452.7	2,167,925.9	334,696.6	1,259,220.4	89,372.5	16,050.6	87,223.4	18,452.7	Manufacture of textiles				
18	การผลิตเครื่องนุ่งห่ม รวมทั้งการผลิตและย้อมเส้นด้าย	1,323	1,084,372.1	164,698.8	353,700.4	401,103.8	114,972.9	25,050.0	24,330.1	516.1	1,072,582.2	179,816.2	351,633.5	399,037.6	91,376.0	264,13.2	23,782.5	Manufacture of wearing apparel; dressing and dyeing of fur				
19	การผลิตและตกแต่งหนังสัตว์ รวมทั้งการผลิตกระเป๋าเดินทาง กระเป๋าถือ ยานพาหนะ เครื่องใช้หมวก และรองเท้า	50	149,617.6	25,635.3	30,055.1	69,858.3	14,105.2	5,126.2	4,512.1	325.5	150,398.7	20,175.3	29,254.9	75,628.7	14,821.8	5,148.7	5,044.8	Tanning and dressing of leather; manufacture of luggage, handbags, saddlery, harness and footwear				
20	การผลิตไม้และผลิตภัณฑ์จากไม้และไม้เทียม ยกเว้นเฟอร์นิเจอร์ รวมทั้งการผลิตเครื่องใช้จากพลาสติกและวัสดุพลาสติกอื่นๆ	144	277,344.1	83,446.4	100,624.9	44,391.4	45,737.6	1,705.3	1,362.6	75.9	256,209.2	83,367.4	93,313.6	37,823.8	38,821.2	1,506.1	1,209.0	Manufacture of wood and of products of wood and cork, except furniture; manufacture of articles of straw and plaiting materials				
21	การผลิตกระดาษและผลิตภัณฑ์กระดาษ	15	73,547.1	12,560.0	15,805.4	27,513.9	9,034.5	3,430.3	5,203.0	-	71,611.2	12,560.0	14,464.4	27,382.4	7,702.0	3,437.6	6,054.8	Manufacture of paper and paper products				
22	การผลิตสิ่งพิมพ์ การพิมพ์ และวารสารสิ่งพิมพ์	149	419,430.0	113,665.3	94,896.0	137,072.4	59,794.7	8,297.7	4,733.6	1,070.3	407,719.2	118,989.0	89,799.0	132,822.3	51,413.5	8,655.7	5,280.9	Publishing, printing and reproduction of recorded media				
23	การผลิตเคมีภัณฑ์และผลิตภัณฑ์เคมี	30	6,765,888.8	145,344.1	1,028,256.5	4,746,936.3	52,498.7	107,115.6	529,654.4	156,880.2	6,851,919.0	172,446.7	996,867.2	4,892,798.3	51,353.0	113,387.2	516,011.4	Manufacture of chemicals and chemical products				
24	การผลิตผลิตภัณฑ์ยางและพลาสติก	51	5,943,377.4	556,011.5	1,420,161.2	3,434,630.6	82,497.7	73,917.0	151,727.2	224,432.3	6,253,688.6	914,001.8	1,336,997.5	3,465,040.0	71,018.3	68,687.2	140,403.2	Manufacture of rubber and plastics products				
25	การผลิตผลิตภัณฑ์จากแร่โลหะ	566	2,814,283.6	539,452.3	403,896.2	1,120,057.3	483,607.3	19,040.3	41,711.0	6,519.3	2,507,813.1	539,693.1	429,769.9	1,077,267.8	395,563.5	17,963.8	41,567.4	Manufacture of other non-metallic mineral products				
26	การผลิตโลหะขั้นพื้นฐาน	30	911,847.0	36,637.2	349,630.4	417,754.1	25,495.5	9,324.7	47,794.7	23,270.2	885,604.7	38,637.2	398,936.1	444,533.2	21,055.0	6,256.9	42,791.4	Manufacture of basic metals				
27	การผลิตโลหะขั้นสูง	598	1,717,519.3	331,781.3	259,232.2	883,468.7	163,443.2	24,553.9	50,327.2	4,712.8	1,626,420.6	341,995.2	249,339.4	819,028.5	134,865.7	26,785.9	40,149.9	Manufacture of fabricated metal products, except machinery and equipment				
28	การผลิตเครื่องจักรและอุปกรณ์ที่ใช้ได้ประเภทอื่น	46	3,738,648.9	115,995.7	410,645.0	1,815,170.3	194,861.3	29,497.7	20,005.9	1,152,473.1	4,318,473.1	209,237.7	465,773.1	2,099,114.5	172,168.8	37,835.2	20,107.2	Manufacture of machinery and equipment n.e.c.				
29	การผลิตเครื่องจักรสำนักงาน เครื่องใช้สำนักงาน และเครื่องคำนวณ	3	D	D	D	D	D	D	-	D	D	D	D	D	D	-	-	Manufacture of office, accounting and computing machinery				
30	การผลิตเครื่องจักรและเครื่องอุปโภคบริโภค ที่มีได้ประเภทอื่น	8	1,810,289.6	17,121.9	474,265.8	1,236,543.8	11,775.5	9,657.1	58,927.5	2,000.0	1,863,795.6	17,121.9	479,459.6	1,280,721.3	13,495.1	10,148.7	60,849.0	Manufacture of electrical machinery and apparatus n.e.c.				
31	การผลิตอุปกรณ์และเครื่องอุปโภคบริโภค โทรทัศน์ และเครื่องเล่น	12	7,446,330.4	762,317.0	1,470,141.4	4,946,420.1	51,099.3	155,419.7	47,379.4	13,553.5	8,073,670.8	762,789.6	1,558,681.5	5,472,889.5	52,260.5	155,768.3	57,989.6	Manufacture of radio, television and communication equipment and apparatus				
32	การผลิตอุปกรณ์ที่ใช้ในทางการแพทย์ การวัดความถี่ และอุปกรณ์ที่ใช้ในทางดาราศาสตร์	5	7,580.0	460.0	4,020.0	300.0	450.0	300.0	2,030.0	20.0	6,824.0	460.0	3,819.0	270.0	360.0	270.0	1,627.0	18.0	Manufacture of medical, precision and optical instruments, watches and clocks			
33	การผลิตยานยนต์ รถพ่วงและรถแทรกเตอร์	13	3,073,371.7	255,292.8	451,782.5	1,540,479.2	30,084.9	36,652.6	759,079.7	-	3,277,105.9	255,292.8	445,357.2	1,685,441.1	29,259.7	38,362.3	823,392.8	-	Manufacture of motor vehicles, trailers and semi-trailers			
34	การผลิตเครื่องอุปโภคบริโภคประเภทอื่น	2	D	D	D	D	D	D	-	D	D	D	D	D	D	-	-	Manufacture of other transport equipment				
35	การผลิตเฟอร์นิเจอร์ รวมทั้งการผลิตสิ่งมีได้ประเภทอื่น	352	1,208,253.9	133,099.1	380,127.4	408,475.8	170,239.4	57,248.7	46,361.9	12,701.7	1,230,238.0	172,990.0	381,866.2	406,157.0	147,150.6	58,287.3	50,154.9	13,652.0	Manufacture of furniture; manufacturing n.e.c.			
36	การผลิตผลิตภัณฑ์จากพลาสติกชนิดอื่น	12	76,358.7	26,300.0	19,497.5	18,320.0	12,150.0	-	91.2	-	69,280.7	26,300.0	18,522.6	14,656.0	9,720.0	-	82.1	-	Recycling			

หมายเหตุ : D หมายถึง ตัวเลขที่ไม่นับ

Note : D means disclosure prohibited

ที่มา : สำมะโนอุตสาหกรรม พ.ศ. 2550 จังหวัด นครราชสีมา

Source : The 2007 Industrial Census, Nakhon Ratchasima Province, National Statistical Office, Ministry of Information and Communication Technology

ตาราง 12 มูลค่าสินทรัพย์ถาวรที่เปลี่ยนแปลงระหว่างไตรมาส - ธันวาคม 2549 จำนวนตามหมวดอุตสาหกรรม

TABLE 12 VALUE OF FIXED ASSETS CHANGE IN JANUARY - DECEMBER 2006 BY DIVISION OF INDUSTRY

(พันบาท in Thousand Baht)

รหัส Code	หมวดอุตสาหกรรม Division of Industry	จำนวนสถาน- ประกอบการ Number of establishments	มูลค่าสินทรัพย์ถาวรที่เปลี่ยนแปลง Change in value of fixed assets				มูลค่า Ownership transfer fee	Division of Industry
			รวม Total	มูลค่าสินทรัพย์ ถาวรที่ซื้อหรือ ผลิตขึ้นเอง Value of new or cost producing of fixed assets	มูลค่าสินทรัพย์ ถาวรที่ขาย Value of disposal of fixed assets	ค่าโอน กรรมสิทธิ์		
รวม		7,894	6,312,068.9	5,451,483.5	851,022.5	9,562.9	Total	
15	การผลิตผลิตภัณฑ์อาหารและเครื่องดื่ม	4,005	547,716.3	510,440.4	28,987.9	8,288.0	Manufacture of food products and beverages	
16	การผลิตผลิตภัณฑ์ยาสูบ	1	-	-	-	-	Manufacture of tobacco products	
17	การผลิตสิ่งทอ	479	402,198.2	330,911.3	71,286.9	-	Manufacture of textiles	
18	การผลิตเครื่องแต่งกาย รวมทั้งการตกแต่งและย้อมสีเส้นด้าย	1,323	62,139.7	61,366.8	772.8	-	Manufacture of wearing apparel; dressing and dyeing of fur	
19	การซ่อมและดูแลตั้งแต่หมวก รถมอเตอร์ไซด์ กระเป๋าเดินทาง กระเป๋าถือ และรองเท้า	50	-	-	-	-	Tanning and dressing of leather; manufacture of luggage, handbags, saddlery, harness and footwear	
20	การผลิตไม้และผลิตภัณฑ์จากไม้และไม้ก๊อก ยกเว้น เฟอร์นิเจอร์ รวมทั้งการผลิตสิ่งของที่ทำจากหนังและวัสดุเทียมอื่นๆ	144	-	-	-	-	Manufacture of wood and of products of wood and cork, except furniture; manufacture of articles of straw and plaiting materials	
21	การผลิตกระดาษและผลิตภัณฑ์กระดาษ	15	1,096.6	1,096.6	-	-	Manufacture of paper and paper products	
22	การพิมพ์โฆษณา การพิมพ์ และการทำสำเนาสิ่งพิมพ์	149	15,410.9	15,410.9	-	-	Publishing, printing and reproduction of recorded media	
24	การผลิตเคมีภัณฑ์และผลิตภัณฑ์เคมี	30	324,488.9	317,101.5	7,387.5	-	Manufacture of chemicals and chemical products	
25	การผลิตผลิตภัณฑ์ยางและพลาสติก	51	794,683.7	785,881.3	8,802.4	-	Manufacture of rubber and plastics products	
26	การผลิตผลิตภัณฑ์แร่และหิน	566	104,878.6	99,927.9	4,950.7	-	Manufacture of other non-metallic mineral products	
27	การผลิตโลหะขั้นพื้นฐาน	30	108,094.1	89,157.3	18,936.8	-	Manufacture of basic metals	
28	การผลิตผลิตภัณฑ์จากโลหะประเภทเครื่องจักรและอุปกรณ์	598	97,194.8	93,352.5	2,567.5	1,274.9	Manufacture of fabricated metal products, except machinery and equipment	
29	การผลิตเครื่องจักรและอุปกรณ์ที่ไม่มีได้จดทะเบียนไว้ในที่อื่น	46	820,588.2	785,563.2	35,035.0	-	Manufacture of machinery and equipment n.e.c.	
30	การผลิตเครื่องจักรสำนักงาน เครื่องทำบัญชี และเครื่องคำนวณ	3	D	D	D	-	Manufacture of office, accounting and computing machinery	
31	การผลิตเครื่องจักรและอุปกรณ์ไฟฟ้า ซึ่งมีได้จดทะเบียนไว้ในที่อื่น	8	54,461.2	53,890.0	571.2	-	Manufacture of electrical machinery and apparatus n.e.c.	
32	การผลิตอุปกรณ์และเครื่องอุปโภคบริโภค โทรทัศน์ และการสื่อสาร	12	1,765,616.4	1,569,021.9	196,594.5	-	Manufacture of radio, television and communication equipment and apparatus	

ตาราง 12 มูลค่าสินทรัพย์ถาวรที่เปลี่ยนแปลงระหว่างมกราคม - ธันวาคม 2549 จำแนกตามหมวดอุตสาหกรรม (ต่อ)

TABLE 12 VALUE OF FIXED ASSETS CHANGE IN JANUARY - DECEMBER 2006 BY DIVISION OF INDUSTRY (Cont.)

(พันบาท In Thousand Baht)

รหัส Code	หมวดอุตสาหกรรม	จำนวนสถาน- ประกอบ Number of establishments	มูลค่าสินทรัพย์ถาวรที่เปลี่ยนแปลง				มูลค่าสินทรัพย์ ถาวรที่ซื้อหรือ ผลิตขึ้นเอง Value of new or cost producing of fixed assets	มูลค่าสินทรัพย์ ถาวรที่ขาย Value of disposal of fixed assets	ค่าโอน กรรมสิทธิ์ Ownership transfer fee	Division of Industry
			รวม Total	มูลค่าสินทรัพย์ ถาวรที่ซื้อหรือ ผลิตขึ้นเอง Value of new or cost producing of fixed assets	มูลค่าสินทรัพย์ ถาวรที่ขาย Value of disposal of fixed assets	ค่าโอน กรรมสิทธิ์ Ownership transfer fee				
33	การผลิตอุปกรณ์ที่ใช้ในทางการแพทย์ การวัดความถี่สูง และอุปกรณ์ที่ใช้ในทางทัศนศาสตร์ นาฬิกา	5	110.0	110.0	-	-	-	-	Manufacture of medical, precision and optical instruments, watches and clocks	
34	การผลิตยานยนต์ รถพ่วงและรถเก๋งรพ่วง	13	184,095.1	98,495.1	85,600.0	-	-	-	Manufacture of motor vehicles, trailers and semi-trailers	
35	การผลิตเครื่องอุปโภคบริโภคประเภทอื่น ๆ	2	D	D	D	D	-	-	Manufacture of other transport equipment	
36	การผลิตเฟอร์นิเจอร์ รวมทั้งการผลิตซึ่งไม้จัดประเภทไว้ในที่อื่น	362	107,068.0	102,383.5	4,684.6	-	-	-	Manufacture of furniture; manufacturing n.e.c.	
37	การนำเอาวัสดุมาผลิตเป็นวัสดุตีพิมพ์ใหม่	12	60,000.0	60,000.0	-	-	-	-	Recycling	

หมายเหตุ : D หมายถึง ตัวเลขที่ไม่เปิดเผย

Note : D means disclosure prohibited.

ที่มา : สำนักงานสถิติแห่งชาติ กระทรวงเทคโนโลยีสารสนเทศและการสื่อสาร

Source : The 2007 Industrial Census, Nakhon Ratchasima Province, National Statistical Office, Ministry of Information and Communication Technology

ภาคผนวก
APPENDIX

ภาคผนวก ก

ระเบียบวิธี

1. แผนการสุ่มตัวอย่าง

1.1 สถานประกอบการที่มีคนทำงานระหว่าง 1 – 10 คน

แผนการสุ่มตัวอย่างที่ใช้เป็นแบบ Stratified Systematic Sampling โดยมีประเภทอุตสาหกรรมเป็นสตราตัม สถานประกอบการเป็นหน่วยตัวอย่าง

1.1.1 การจัดสตราตัม

ประเภทอุตสาหกรรม (รหัส 4 หลัก) เป็นสตราตัม มีจำนวนทั้งสิ้นมี 127 สตราตัม และในแต่ละสตราตัม ได้แบ่งออกเป็น 4 กลุ่ม ตามจำนวนคนทำงาน ดังนี้

กลุ่มที่	1	2	3	4
จำนวนคนทำงาน	1	2-3	4-5	6-10

1.1.2 การเลือกตัวอย่าง

ได้ทำการเลือกสถานประกอบการตัวอย่างในแต่ละสตราตัมและกลุ่มสถานประกอบการด้วยวิธีการสุ่มแบบมีระบบอย่างอิสระต่อกัน ได้จำนวนสถานประกอบการตัวอย่างทั้งสิ้น 975 แห่ง จากทั้งสิ้น 61,620 แห่ง

1.2 สถานประกอบการที่มีคนทำงานตั้งแต่ 11 คนขึ้นไป

ไม่มีการเลือกสถานประกอบการตัวอย่าง ซึ่งทำการเจนนับสถานประกอบการทุกแห่ง จำนวนทั้งสิ้น 505 แห่ง โดยได้แบ่งสถานประกอบการออกเป็น 10 กลุ่ม ตามจำนวนคนทำงาน ดังนี้

กลุ่มที่	5	6	7	8	9	10	11	12	13	14
จำนวนคนทำงาน	11-15	16-20	21-25	26-30	31-50	51-100	101-200	201-500	501-1,000	≥ 1,001

ดังนั้น จำนวนสถานประกอบการที่ต้องเจนนับทั้งสิ้น 1,480 แห่ง จากทั้งสิ้น 62,125 แห่ง ซึ่งกระจายไปตามกลุ่มสถานประกอบการ เป็นดังนี้

กลุ่มที่	รวม	1	2	3	4	5	6	7	8	9	10	11	12	13	14
จำนวนสถาน- ประกอบการตัวอย่าง	1,480	245	339	199	192	128	60	41	33	72	48	43	44	14	22

2. วิธีการประมาณผล

ในระดับจังหวัดได้นำเสนอผลการสำรวจ จำแนกตามประเภทอุตสาหกรรมรหัส 2 หลัก และกลุ่มสถานประกอบการ (จำนวนคนทำงาน) 6 กลุ่ม คือ

กลุ่มที่	1	2	3	4	5	6
จำนวนคนทำงาน	1 – 15	16 – 25	26 – 30	31 – 50	51 – 200	≥ 201

ในการประมาณค่า กำหนดให้

$$p = 1, 2, 3, \dots, n_{jm} \quad (\text{สถานประกอบการตัวอย่าง})$$

$$m = 1, 2, 3, \dots, 14 \quad (\text{กลุ่มสถานประกอบการ})$$

$$l = 1, 2, 3, \dots, 23 \quad (\text{ประเภทอุตสาหกรรม รหัส 2 หลัก})$$

$$j = 1, 2, 3, \dots, 127 \quad (\text{ประเภทอุตสาหกรรม รหัส 4 หลัก})$$

2.1 การหาค่ายอดรวม และการหาค่าประมาณยอดรวม

2.1.1 สูตรการประมาณค่ายอดรวมของลักษณะที่ต้องการศึกษา X สำหรับสถานประกอบการที่มีคนทำงานระหว่าง 1 – 10 คน กลุ่มสถานประกอบการ m ประเภทอุตสาหกรรม l คือ

$$\hat{X}_{lm} = \sum_{j=1}^{A_l} \hat{X}_{jm} \quad \dots\dots\dots(1)$$

โดยที่ \hat{X}_{jm} คือ ค่าประมาณยอดรวมของลักษณะที่ต้องการศึกษา X สำหรับสถานประกอบการที่มีคนทำงานระหว่าง 1 – 10 คน กลุ่มสถานประกอบการ m ประเภทอุตสาหกรรม j ซึ่ง

$$\hat{X}_{jm} = \sum_{p=1}^{n_{jm}} w_{jm} x_{jmp}$$

x_{jmp} คือ ค่าของลักษณะที่ต้องการศึกษา X ของสถานประกอบการตัวอย่าง p กลุ่ม สถานประกอบการ m ประเภทอุตสาหกรรม j

w_{jm} คือ ค่าถ่วงน้ำหนักของกลุ่มสถานประกอบการ m ประเภทอุตสาหกรรม j ซึ่ง

$$w_{jm} = \frac{N_{jm}}{n_{jm}}$$

N_{jm} คือ จำนวนสถานประกอบการทั้งสิ้น สำหรับสถานประกอบการที่มีคนทำงานระหว่าง 1 – 10 คน กลุ่มสถานประกอบการ m ประเภทอุตสาหกรรม

n_{jm} คือ จำนวนสถานประกอบการที่จ้างได้ทั้งสิ้น สำหรับสถานประกอบการที่มี
 คนทำงาน ระหว่าง 1 – 10 คน กลุ่มสถานประกอบการ m ประเภท
 อุตสาหกรรม j

A_l คือ จำนวนประเภทอุตสาหกรรม รหัส 4 หลักทั้งสิ้น ที่ประกอบกันเป็นประเภท
 อุตสาหกรรม รหัส 2 หลัก ในแต่ละประเภทอุตสาหกรรม l

2.1.2 สูตรค่ายอดรวมของลักษณะที่ต้องการศึกษา X สำหรับสถานประกอบการที่มีคนทำงาน
 ตั้งแต่

11 คนขึ้นไป กลุ่มสถานประกอบการ m ประเภทอุตสาหกรรม l คือ

$$X_{lm} = \sum_{j=1}^{A_l} \sum_{p=1}^{M_{jm}} x_{jmp} \dots\dots\dots(2)$$

โดยที่ M_{jm} คือ จำนวนสถานประกอบการทั้งสิ้น สำหรับสถานประกอบการที่มีคนทำงานตั้งแต่ 11
 คนขึ้นไป กลุ่มสถานประกอบการ m ประเภทอุตสาหกรรม j

2.1.3 สูตรค่ายอดรวม และสูตรการประมาณค่ายอดรวมของลักษณะที่ต้องการศึกษา X สำหรับ
 สถาน-ประกอบการ ประเภทอุตสาหกรรม l ของแต่ละกลุ่มสถานประกอบการที่ต้องการนำเสนอผล
 มีจำนวน 6 กลุ่ม คือ

กลุ่ม		ระดับจังหวัด
1 . 1 – 15 คน	$m = 1, 2, 3, 4, 5$	$\hat{X}'_{l1} = \sum_{m=1}^4 \hat{X}_{lm} + X_{l5}$
2 . 16 – 25 คน	$m = 6, 7$	$X'_{l2} = \sum_{m=6}^7 X_{lm}$
3 . 26 – 30 คน	$m = 8$	$X'_{l3} = X_{l8}$
4 . 31 – 50 คน	$m = 9$	$X'_{l4} = X_{l9}$
5 . 51 – 200 คน	$m = 10, 11$	$X'_{l5} = \sum_{m=10}^{11} X_{lm}$
6 . ≥ 201 คน	$m = 12, 13, 14$	$X'_{l6} = \sum_{m=12}^{14} X_{lm}$

3. วิธีการเก็บรวบรวมข้อมูล

การเก็บรวบรวมข้อมูลใช้วิธีส่งเจ้าหน้าที่ ซึ่งเป็นข้าราชการและลูกจ้างของสำนักงานสถิติแห่งชาติ ออกไป ทำการสัมภาษณ์เจ้าของผู้ประกอบการหรือผู้ที่ได้รับมอบหมายให้ตอบข้อมูลของสถานประกอบการ อุตสาหกรรมการผลิต ในระหว่าง เดือน กรกฎาคม-กันยายน 2550

4. ความคลาดเคลื่อนของข้อมูล

ข้อมูลที่น่าเสนอไว้ในรายงานฉบับนี้ อาจจะมี ความคลาดเคลื่อนอยู่บ้าง ความคลาดเคลื่อนดังกล่าว เป็นความคลาดเคลื่อนจากการเลือกตัวอย่าง (Sampling error) และความคลาดเคลื่อนที่เกิดจากสาเหตุอื่น (Non-Sampling error) เช่น ผู้ตอบไม่ให้ข้อมูลตามความเป็นจริง ข้อมูลในแบบสอบถามไม่ครบถ้วน การลงรหัส ผิดพลาดหรือการบันทึกข้อมูลผิดพลาด เป็นต้น อย่างไรก็ตามสำนักงานสถิติแห่งชาติได้พยายามควบคุมให้ข้อมูล มีความคลาดเคลื่อนน้อยที่สุด จึงขอให้ผู้ใช้ข้อมูลใช้ข้อมูลด้วยความระมัดระวังตามสมควร

5. การปิดตัวเลข

ผลรวมของแต่ละจำนวนอาจไม่เท่ากับยอดรวม ทั้งนี้เนื่องจากการปิดเศษ

ภาคผนวก ข

คำนิยาม

แนวคิดและคำนิยาม

1. สถานประกอบการอุตสาหกรรมการผลิต

หมายถึง สถานประกอบการที่ดำเนินกิจการเกี่ยวกับการผลิต ซึ่งหมายถึงการเปลี่ยนรูปวัตถุให้เป็นผลิตภัณฑ์ชนิดใหม่ด้วยเครื่องจักรกลหรือเคมีภัณฑ์ โดยไม่คำนึงถึงว่างานนั้นทำด้วยเครื่องจักรหรือด้วยมือ หรือทำในโรงงาน โรงซ่อม หรือ เคหะสถาน หรือผลิตภัณฑ์นั้นขายส่งหรือขายปลีกก็ตาม การประกอบชิ้นส่วนของผลิตภัณฑ์ที่ผลิตขึ้นนับว่าเป็นการผลิตด้วย

2. การจำแนกประเภทอุตสาหกรรมการผลิต

ในการจัดทำสำมะโนอุตสาหกรรม พ.ศ.2550 ได้จำแนกประเภทอุตสาหกรรมการผลิตตามกิจกรรมทางเศรษฐกิจทุกประเภทตามมาตรฐานสากล (International Standard Industrial Classification of All Economic Activities : ISIC Rev.3.0) ซึ่งอุตสาหกรรมการผลิตจัดอยู่ในประเภท D : การผลิต

การจัดจำแนกโครงสร้างประเภทอุตสาหกรรมการผลิต เป็นดังนี้

หมวด ได้แก่ กลุ่มอุตสาหกรรม ซึ่งแบ่งเป็นกลุ่มย่อยจากประเภท และใช้แทนด้วยเลขรหัส 2 ตัว แรกตั้งแต่ รหัส 15 – 37 รวม 23 หมวด

3. รูปแบบการจัดตั้งตามกฎหมาย

3.1 ส่วนบุคคล ห้างหุ้นส่วนสามัญที่ไม่เป็นนิติบุคคล

หมายถึง สถานประกอบการที่มีเจ้าของเป็นบุคคลธรรมดา คนเดียวหรือหลายคนรวมกัน และให้หมายรวมถึงห้างหุ้นส่วนสามัญที่ไม่จดทะเบียนเป็นนิติบุคคลด้วย

3.2 ห้างหุ้นส่วนสามัญนิติบุคคล ห้างหุ้นส่วนจำกัด

หมายถึง สถานประกอบการที่จัดตั้งขึ้น โดยมีบุคคลตั้งแต่ 2 คนขึ้นไป รวมทุนกันเพื่อประกอบการผลิตและมีความรับผิดชอบร่วมกัน โดยการจดทะเบียนตามกฎหมาย

3.3 บริษัทจำกัด บริษัทจำกัด (มหาชน)

บริษัทจำกัด หมายถึง สถานประกอบการที่จัดตั้งขึ้นโดยผู้ริเริ่มคนหนึ่ง และได้จดทะเบียนถูกต้องตามกฎหมาย โดยมีผู้ริเริ่มดำเนินการอย่างน้อย 7 คนขึ้นไป

บริษัทจำกัด (มหาชน) หมายถึง สถานประกอบการที่จัดตั้งขึ้นโดยการจดทะเบียนจัดตั้งบริษัท การควบบริษัท หรือการแปรสภาพบริษัท และวัตถุประสงค์ที่จะขายหุ้นต่อประชาชน โดยมีผู้ริเริ่มดำเนินการตั้งแต่ 15 คนขึ้นไป

3.4 ส่วนราชการ รัฐวิสาหกิจ

หมายถึง สถานประกอบการที่รัฐบาลเป็นเจ้าของหรือมีทุนอยู่ด้วยไม่น้อยกว่าร้อยละ 50 ของทุนทั้งหมด ในที่นี้หมายรวมถึงสถานประกอบการที่ดำเนินการโดยรัฐบาลด้วย ได้แก่ เรือนจำ โรงฆ่าสัตว์ องค์การพอกหนัง องค์การแก้ว เป็นต้น

3.5 สหกรณ์

หมายถึง สถานประกอบการที่จัดตั้งขึ้นในรูปของสหกรณ์ โดยจดทะเบียนถูกต้องตามกฎหมายว่าด้วยสหกรณ์ โดยมีผู้ก่อตั้งไม่น้อยกว่า 10 คน

3.6 รูปแบบอื่น ๆ

หมายถึง สถานประกอบการที่จัดตั้งในรูปแบบอื่น ๆ นอกเหนือจากที่กล่าวแล้วข้างต้น เช่น สมาคม สโมสร กลุ่มแม่บ้าน เป็นต้น

4. รูปแบบการจัดตั้งทางเศรษฐกิจ

4.1 สำนักงานแห่งเดียว

หมายถึง สถานประกอบการที่ไม่เป็นสาขาหรือหน่วยงานย่อยของสถานประกอบการอื่น และไม่มีสาขา หรือหน่วยงานย่อยอื่น

4.2 สำนักงานใหญ่

หมายถึง สถานประกอบการที่เป็นเจ้าของและควบคุมกิจการของสถานประกอบการอื่นที่เป็นสำนักงานสาขา หรือหน่วยงานย่อย

4.3 สำนักงานสาขา

หมายถึง สถานประกอบการที่เป็นสาขาหรือหน่วยงานย่อยของสถานประกอบการอื่นที่เป็นสำนักงานใหญ่

5. ทุนจดทะเบียน

ทุนจดทะเบียนหรือทุนรับอนุญาต หมายถึง ทุนดำเนินการซึ่งผู้เริ่มก่อการได้ระบุไว้เมื่อจดทะเบียนจัดตั้งเป็นนิติบุคคลหรือทุนที่ได้รับอนุญาตเมื่อจัดตั้งเป็นนิติบุคคล ทุนนี้ไม่ได้แสดงถึงเงินที่ได้รับจากผู้ถือหุ้นแต่เป็นการแสดงถึงความประสงค์ของผู้เริ่มก่อการว่าจะมีทุนดำเนินการเป็นจำนวนเงินเท่าใด

6. อัตราการใช้กำลังการผลิต

หมายถึง สัดส่วนระหว่างปริมาณผลผลิตจริงกับกำลังการผลิตสูงสุด ที่สามารถผลิตได้ในช่วงเวลาหนึ่ง คำนวณโดยปริมาณการผลิตจริงหารด้วยกำลังการผลิต

7. คนทำงาน

หมายถึง คนที่ทำงานในสถานประกอบการทั้งที่ได้รับเงินเดือนและไม่ได้รับเงินเดือน ที่สถานประกอบการ มีอยู่ตามปกติ รวมทั้งผู้ที่ปกติทำงานอยู่ในสถานประกอบการแห่งนี้ แต่ในวันดังกล่าวไม่ได้มาทำงาน เนื่องจากเจ็บป่วย ลาหยุด พักผ่อน โดยได้รับค่าจ้าง/เงินเดือน

คนทำงาน ประกอบด้วย

1) คนทำงานโดยไม่ได้รับค่าจ้าง เงินเดือน

หมายถึง เจ้าของกิจการหรือหุ้นส่วนที่ทำงานให้สถานประกอบการ โดยไม่ได้รับค่าจ้าง เงินเดือน และผู้ที่อาศัยอยู่ในครัวเรือนของเจ้าของกิจการ หรือหุ้นส่วน หรือบุคคลอื่น ที่ทำงานให้กับสถานประกอบการ อย่างน้อยสัปดาห์ละ 20 ชั่วโมง โดยไม่ได้รับค่าจ้าง เงินเดือนเป็นประจำ

2) ลูกจ้างในกรรมวิธีการผลิต

หมายถึง ลูกจ้างทั้งหมดที่ทำงานเกี่ยวข้องโดยตรงกับการผลิตในขั้นตอนต่าง ๆ หรือกิจกรรมที่เกี่ยวข้องกับการผลิตโดยได้รับค่าจ้างเงินเดือน

ผู้ปฏิบัติงานมีฝีมือ หมายถึง ผู้ที่ทำงานด้านการผลิตซึ่งเคยได้รับการฝึกฝนอบรมมาก่อน อย่างน้อย 3 เดือน หรือผู้มีประสบการณ์ในการทำงาน 5 ปี ขึ้นไปในงานเฉพาะที่ทำอยู่ เช่น ช่างนาถยานดูแลเครื่องจักร ผู้ผลิต หรือติดตั้งอุปกรณ์ ผู้เดินเครื่องจักร ผู้ประกอบชิ้นส่วนต่าง ๆ เป็นต้น

ผู้ปฏิบัติงานไม่มีฝีมือ หมายถึง ผู้ที่ทำงานด้านการผลิตที่ได้รับการฝึกงานก่อนปฏิบัติงาน น้อยกว่า 2 สัปดาห์ เช่น พนักงานทำความสะอาดเครื่องจักร

3) ลูกจ้างอื่น ๆ

หมายถึง ลูกจ้างทั้งหมดนอกเหนือจากลูกจ้างในกรรมวิธีการผลิต รวมถึงผู้ปฏิบัติงาน นักบริหาร นักวิชาการ เสมียนพนักงาน เช่น ผู้จัดการ ผู้อำนวยการ และกรรมการบริหารที่ได้รับค่าจ้าง เงินเดือน ผู้ปฏิบัติงานในห้องทดลองและนักวิจัย พนักงานพิมพ์ดีด พนักงานบัญชี และพนักงานขาย เป็นต้น

ไม่รวมคนทำงาน ดังต่อไปนี้

- (1) ผู้บริหารหรือผู้ถือหุ้นที่ได้รับเบี้ยประชุมเป็นครั้งคราว
- (2) คนทำงานของสถานประกอบการอื่นที่มาปฏิบัติงานประจำที่สถานประกอบการแห่งนี้
- (3) คนทำงานที่รับงานไปทำที่บ้านแล้วนำมาส่งโดยไม่ได้ลงทุนซื้อวัสดุ อุปกรณ์ (หรือถ้ามีการใช้เครื่องมือส่วนตัวเล็กน้อยได้ เช่น มีด เข็ม ด้าย)
- (4) คนงานที่ทำงานเป็นระยะเวลานาน เช่น ลาไปราชการทหาร
- (5) คนที่สถานประกอบการจ้างมาทำงานเฉพาะอย่างเป็นประจำ เช่น กรรมกรที่จ้างมาขนของ พนักงานเดินตลาดหรือตัวแทนขายที่ไม่มีเงินเดือนประจำ

8. ค่าตอบแทนแรงงาน

8.1 ค่าจ้าง เงินเดือน

หมายถึง เงินที่นายจ้างหรือสถานประกอบการจ่ายให้ลูกจ้าง ในระหว่างเดือนมกราคม - เดือนธันวาคม 2549 (ก่อนหักภาษีเงินได้บุคคลธรรมดา เงินสมทบกองทุนประกันสังคมในส่วนของลูกจ้างต้องจ่ายค่าประกันชีวิต และรายจ่ายอื่น ๆ ของลูกจ้าง) ตามข้อตกลงการจ้างแรงงาน โดยอาจจ่ายตามเงื่อนไขของระยะเวลา หรือจ่ายตามปริมาณงาน

8.2 ค่าล่วงเวลา โบนัส เงินรางวัลพิเศษ เงินเพิ่มค่าครองชีพ ค่านายหน้า

หมายถึง เงินนอกเหนือจากค่าจ้าง เงินเดือน ที่สถานประกอบการจ่ายให้แก่ลูกจ้างเป็นค่าตอบแทนในการทำงาน

8.3 สวัสดิการและผลประโยชน์ตอบแทนอื่น ๆ

หมายถึง ผลประโยชน์ตอบแทนแรงงานที่นายจ้างหรือสถานประกอบการจ่าย หรือบริการให้แก่ลูกจ้าง ได้แก่ ค่าตอบแทนแรงงานที่จ่ายเป็นสิ่งของหรือผลผลิต และสวัสดิการที่นายจ้างจัดหาหรือบริการลูกจ้าง เช่น อาหาร เครื่องดื่ม บ้านพักคนงาน ค่าเช่าบ้าน ค่าซ่อมแซมที่อยู่อาศัย ค่ารักษาพยาบาล บริการดูแลบุตร พาหนะรับส่งมาทำงาน บันเทิงหรือนันทนาการต่าง ๆ ที่จัดให้ลูกจ้าง เป็นต้น **ทั้งนี้ไม่รวมเสื้อผ้า เครื่องแบบที่ใช้เฉพาะในการปฏิบัติงาน** (ค่าเสื้อผ้า เครื่องแบบ ที่ใช้เฉพาะในการปฏิบัติงาน ถือเป็นค่าใช้จ่ายอื่น ๆ ของสถานประกอบการ)

8.4 เงินที่สถานประกอบการจ่ายสมทบเข้ากองทุนเพื่อการประกันสังคม ฯลฯ

หมายถึง เงินที่สถานประกอบการจ่ายสมทบเข้ากองทุนเพื่อการประกันสังคมของทั้งรัฐบาลและเอกชน เพื่อมิให้ลูกจ้างได้รับความเดือดร้อนเมื่อต้องขาดรายได้ไปบางส่วนหรือทั้งหมด อันเนื่องมาจากการเจ็บป่วยหรือประสบอันตรายทั้งในและนอกเวลาทำงาน การคลอดบุตร ทูพพลภาพ การว่างงาน ชราภาพ และเสียชีวิต เงินดังกล่าว เช่น เงินสมทบกองทุนประกันสังคม กองทุนเงินทดแทน กองทุนสำรองเลี้ยงชีพ เป็นต้น

9. ค่าซื้อวัตถุดิบและวัสดุประกอบที่ใช้ในการผลิต

หมายถึง มูลค่าของวัตถุดิบและส่วนประกอบที่สถานประกอบการจัดซื้อ หรือได้รับมาจากสำนักงานใหญ่ ในระหว่างเดือนมกราคม - เดือนธันวาคม 2549 เพื่อใช้ในการผลิตโดยสถานประกอบการเองหรือจ้างสถานประกอบการอื่นหรือผู้อื่นทำการผลิต มูลค่าดังกล่าวเป็นมูลค่าที่นำส่งถึงสถานประกอบการ ซึ่งรวมค่าภาษีขาเข้า ค่าขนส่ง ค่าประกันภัย ค่าบรรจุหีบห่อ เป็นต้น

10. ค่าเชื้อเพลิง

หมายถึง มูลค่าของเชื้อเพลิงทุกชนิดที่ซื้อมา เพื่อใช้เป็นเชื้อเพลิงสำหรับพลังงานและความร้อน **ไม่รวม เชื้อเพลิงที่เป็นส่วนประกอบของผลิตภัณฑ์ หรือที่ใช้ในการผลิตกระแสไฟฟ้า หรือเชื้อเพลิงที่ได้จากผลพลอยได้ของกิจกรรมการผลิต เช่น ซีลี้อย เป็นต้น**

11. ค่าไฟฟ้าที่ใช้ในการผลิต

คือ มูลค่าไฟฟ้าทั้งหมดที่สถานประกอบการซื้อมาระหว่างเดือนมกราคม-เดือนธันวาคม 2549 รวมทั้งค่าไฟฟ้าที่ได้รับจากหน่วยพลังงานของสถานประกอบการอื่นแต่อยู่ในเครือเดียวกัน โดยจะต้องประมาณมูลค่าเหมือนกับการซื้อขายโดยปกติ

12. ค่าใช้จ่ายในการบำรุงรักษาและซ่อมแซมเครื่องจักร เครื่องมือฯ

หมายถึง มูลค่าของค่าใช้จ่ายทั้งหมดที่ใช้ในการซ่อมแซมและบำรุงอาคาร และสินทรัพย์ถาวรอื่น ๆ เพื่อให้อยู่ในสภาพที่ดีใช้งานต่อไปได้ **ทั้งนี้ให้รวมค่าใช้จ่ายในการบำรุงรักษา ซ่อมแซมที่จัดทำโดย**

สถานประกอบการที่อยู่ในเครือเดียวกันและให้ประมาณมูลค่าในการซ่อมแซมเหมือนกับว่าจ้างสถานประกอบการอื่นหรือผู้อื่น

13. ค่าซื้อสินค้าที่ซื้อมาจำหน่ายในสภาพเดิม

หมายถึง มูลค่าในการซื้อสินค้าเพื่อนำมาจำหน่ายในสภาพเดิม โดยไม่มีการเปลี่ยนแปลงสภาพ

14. ค่าจ้างเหมาจ่ายให้สถานประกอบการอื่นผลิตสินค้าให้โดยสถานประกอบการจัดหาวัสดุให้

หมายถึง จำนวนเงินที่จ่ายเป็นค่าจ้างให้กับสถานประกอบการอื่น เพื่อทำการผลิตสินค้าโดยวัตถุดิบและส่วนประกอบในการผลิตเป็นของสถานประกอบการผู้จ้าง

15. มูลค่าสินค้า วัตถุดิบและวัสดุประกอบฯ คงเหลือ

หมายถึง มูลค่าของสินค้า วัตถุดิบ และวัสดุประกอบฯ ของสถานประกอบการที่ยังคงเหลืออยู่โดยไม่คำนึงว่าจะเก็บไว้ ณ ที่ใดก็ตาม

มูลค่าคงเหลือต้นปี คือ มูลค่าของสินค้า วัตถุดิบและวัสดุประกอบฯ ที่เหลือมาจากปีก่อนเมื่อ 1 มกราคม 2549

มูลค่าคงเหลือปลายปี คือ มูลค่าของสินค้า วัตถุดิบและวัสดุประกอบฯ ที่เหลืออยู่เมื่อ 31 ธันวาคม 2549

16. ส่วนเปลี่ยนแปลงมูลค่าสินค้า วัตถุดิบและวัสดุประกอบฯ คงเหลือ

หมายถึง ผลต่างระหว่างมูลค่าคงเหลือปลายปีและมูลค่าคงเหลือต้นปี(มูลค่าปลายปี-มูลค่าต้นปี)

17. ค่าใช้จ่ายอื่น ๆ ของสถานประกอบการ

หมายถึง ค่าใช้จ่ายในการดำเนินกิจการต่าง ๆ ของสถานประกอบการ เช่น ค่าเช่าที่ดิน ค่าเช่าอาคาร และที่ดินฯ ค่าเสื่อมราคาสินทรัพย์ถาวรทุกประเภท ค่าน้ำประปา ค่าไฟฟ้า ค่าไปรษณีย์ ค่าโทรเลข ค่าโทรศัพท์ ค่าทำบัญชี ค่าปรึกษา ค่าดอกเบี้ยจ่าย หนี้สูญ ค่าภาษี ค่าโฆษณา ค่านายหน้า และอื่น ๆ เป็นต้น

18. มูลค่าขายผลผลิต

หมายถึง มูลค่าการจำหน่ายผลิตภัณฑ์ที่สถานประกอบการผลิตขึ้นเองและ/หรือที่สถานประกอบการอื่นผลิตให้ โดยสถานประกอบการเป็นผู้จ่ายค่าวัสดุ และวัสดุประกอบที่ใช้ในการผลิตในระหว่างเดือนมกราคม - เดือนธันวาคม 2549 ทั้งนี้ให้รวมมูลค่าผลผลิตที่สถานประกอบการผลิตเพื่อใช้เอง หรือให้คนทำงาน เป็นส่วนหนึ่งของค่าตอบแทนแรงงาน ผลผลิตที่จัดส่งให้สำนักงานใหญ่ สำนักงานสาขา หรือสำนักงานขายของโรงงาน และรายรับจากการขายผลพลอยได้และเศษวัสดุ

19. รายรับจากการขายสินค้าที่ซื้อมาจำหน่ายในสภาพเดิม

หมายถึง จำนวนเงินที่สถานประกอบการได้รับจากการขายสินค้าที่ซื้อมาจำหน่าย โดยไม่มีการเปลี่ยนแปลงสภาพ

20. ค่ารับจ้างเหมาทำการผลิตสินค้าให้สถานประกอบการอื่น โดยสถานประกอบการเป็นผู้จัดหาวัสดุให้

หมายถึง จำนวนเงินที่ได้รับจากผู้จ้างในการรับจ้างเหมาทำการผลิตสินค้า โดยผู้จ้างจัดหาวัสดุให้ ถ้าเป็นการรับจ้างเหมาผลิตสินค้าให้สถานประกอบการในเครือเดียวกัน ให้คิดค่าบริการในการผลิตตามราคาตลาด ถ้าประมาณไม่ได้ก็ให้คิดจากค่าใช้จ่ายต่างๆ ที่เกิดขึ้นจริง โดยไม่รวมค่าวัสดุที่ผู้จ้างจัดหามาให้

21. รายรับจากการให้บริการ บำรุงรักษา ซ่อมแซมและติดตั้งให้แก่สถานประกอบการอื่น

หมายถึง จำนวนเงินที่สถานประกอบการได้รับจากการให้บริการ บำรุงรักษาซ่อมแซมและติดตั้งเครื่องจักรหรือโรงงานให้กับสถานประกอบการอื่นหรือลูกค้า สำหรับค่าบริการในการให้บริการแก่สถานประกอบการอื่นในเครือเดียวกัน ให้คิดมูลค่าการบริการโดยรวมค่าแรงงาน ค่าดำเนินการ และค่าวัสดุที่ใช้ในการให้บริการ

22. รายรับอื่น ๆ

หมายถึงมูลค่ารายรับอื่น ๆ ของสถานประกอบการ เช่น รายรับจากการขายกากของเสีย หรือวัสดุเหลือใช้ของสถานประกอบการและค่าขายกระแสไฟฟ้า เป็นต้น

23. สินทรัพย์ถาวร

หมายถึง สินทรัพย์ที่ปกติมีอายุการใช้งานมากกว่า 1 ปีขึ้นไป เช่น ที่ดิน อาคาร สิ่งก่อสร้าง เครื่องจักร ยานพาหนะ เป็นต้น รวมถึงส่วนเพิ่มเติม ดัดแปลง ปรับปรุง เพื่อยืดอายุการใช้งานหรือเพิ่มประสิทธิภาพ มูลค่าของสินทรัพย์เหล่านี้ ต้องคิดเป็นมูลค่าของสินทรัพย์ถาวรใหม่

สินทรัพย์ถาวร แบ่งออกเป็น

- ที่ดิน
- อาคาร และสิ่งก่อสร้าง
- เครื่องจักร และเครื่องมือ ฯลฯ เช่น เครื่องกำเนิดไฟฟ้า เครื่องมือที่ใช้ในงานโลหะ หรือเหมืองแร่ เครื่องมือก่อสร้าง เครื่องมือที่ใช้ในงานอุตสาหกรรม เช่น รถเครนเครื่องยกและอื่นๆ ที่คล้ายคลึงกัน เป็นต้น
- ยานพาหนะ ได้แก่ รถยนต์ แทกรเตอร์ รถบรรทุก เป็นต้น
- เครื่องใช้ในสำนักงาน (ครุภัณฑ์) ได้แก่ เครื่องคอมพิวเตอร์ เครื่องคำนวณ เฟอร์นิเจอร์ เครื่องตกแต่งสำนักงาน เป็นต้น
- สินทรัพย์ถาวรอื่น ๆ เช่น ซอฟต์แวร์ ลิขสิทธิ์ สิทธิบัตร เป็นต้น

24. มูลค่าสินทรัพย์ถาวรที่ซื้อหรือผลิตขึ้นใช้เองระหว่างปี

หมายถึง สินทรัพย์ถาวรที่สถานประกอบการซื้อมาเพิ่มเติมหรือผลิตขึ้นใช้เอง ระหว่างเดือนมกราคม - เดือนธันวาคม 2549

- **สินทรัพย์ถาวรใหม่** หมายถึง สินทรัพย์ถาวรที่ยังไม่เคยถูกใช้ภายในประเทศมาก่อนที่สถานประกอบการจะซื้อ โดยไม่คำนึงว่าสินทรัพย์ถาวรนั้นจะถูกใช้ในต่างประเทศมาก่อนหรือไม่

■ **สินทรัพย์ถาวรที่ผลิตขึ้นใช้เอง** หมายถึง ค่าใช้จ่ายทั้งหมดที่ใช้ในการสร้างหรือผลิตสินทรัพย์ถาวรขึ้นเพื่อใช้งานในสถานประกอบการ และที่ใช้ในการซ่อมแซมใหญ่ที่สามารถเพิ่มประสิทธิภาพการทำงานหรือยืดอายุการใช้งานของสินทรัพย์ถาวรนั้น ค่าใช้จ่ายดังกล่าว ได้แก่ ค่าแรงงาน ค่าวัสดุ เป็นต้น

25. มูลค่าสินทรัพย์ถาวรที่ขายระหว่างปี

หมายถึง มูลค่าตามราคาขายสินทรัพย์ถาวรที่ขายไประหว่าง เดือนมกราคม - เดือนธันวาคม 2549 รวมถึงมูลค่าสินทรัพย์ถาวรที่ใช้แล้วและได้นำไปแลกเปลี่ยนเป็นสินทรัพย์ใหม่โดยการจ่ายเงินเพิ่มขึ้นให้ถือว่าราคาสินทรัพย์เดิม คือ มูลค่าขายสินทรัพย์ถาวรที่ใช้แล้ว และราคาสินทรัพย์เดิมบวกจำนวนเงินที่จ่ายเพิ่ม เป็นมูลค่าซื้อสินทรัพย์ถาวรใหม่ การบันทึกมูลค่าสินทรัพย์ถาวรที่ขายระหว่างปี ให้บันทึกตามราคาที่ยขายได้จริง

26. ค่าโอนกรรมสิทธิ์

หมายถึง มูลค่าของค่าใช้จ่ายในการโอนสิทธิครอบครองสินทรัพย์ ระหว่างเจ้าของสินทรัพย์นั้นให้กับบุคคลอื่น

27. มูลค่าเพิ่ม

คำนวณโดย : มูลค่าเพิ่ม = มูลค่าผลผลิต - ค่าใช้จ่ายขั้นกลาง

มูลค่าผลผลิต หมายถึง รายรับของสถานประกอบการในรอบปี 2549 ซึ่งได้แก่

- (1) มูลค่าขายผลผลิต
- (2) รายรับจากการขายสินค้าที่ซื้อมาจำหน่ายในสภาพเดิม
- (3) รายรับจากการรับจ้างเหมาทำการผลิตสินค้าให้สถานประกอบการอื่นโดยที่

สถานประกอบการจัดหาวัสดุให้

- (4) รายรับจากการให้บริการ บำรุงรักษา ซ่อมแซม และติดตั้ง ให้แก่สถานประกอบการอื่น
- (5) รายรับจากการให้เช่าอาคาร อาคารพร้อมที่ดิน ยานพาหนะ เครื่องจักรและอุปกรณ์ฯ

และรายรับอื่น ๆ

- (6) ส่วนเปลี่ยนแปลงมูลค่าสินค้าคงเหลือ

ค่าใช้จ่ายขั้นกลาง หมายถึง รายจ่ายที่ใช้ในการดำเนินการในขบวนการผลิตของสถานประกอบการ ในรอบปี 2549 ซึ่งได้แก่

- (1) ค่าซื้อวัตถุดิบ และวัสดุประกอบที่ใช้ในการผลิต
- (2) ค่าใช้จ่ายในการผลิต
- (3) ค่าซื้อสินค้าที่ซื้อมาจำหน่ายในสภาพเดิม
- (4) ค่าจ้างเหมาจ่ายให้สถานประกอบการอื่นผลิตสินค้าให้
- (5) ค่าใช้จ่ายในการขาย ของสถานประกอบการ (ค่าโฆษณา ค่าขนส่งสินค้าที่ขาย

ค่านายหน้า ค่าประกันภัย ค่าใช้จ่ายอื่น ๆ)

(6) ค่าใช้จ่ายในการบริหารและดำเนินงานของสถานประกอบการ (ค่าใช้จ่ายอื่น ๆ ในการดำเนินกิจการ หักด้วยค่าเช่าที่ดิน ดอกเบี้ยจ่าย หนี้สูญ ขาดทุนจากการเปลี่ยนแปลงอัตราแลกเปลี่ยนฯ)

- (7) ส่วนเปลี่ยนแปลงมูลค่าวัตถุดิบและวัสดุประกอบฯ คงเหลือ

คณะผู้จัดทำ CD - ROM

หน่วยงานเจ้าของเรื่อง

สำนักงานสถิติจังหวัดนครราชสีมา

โทร. 0 4424 2985

หน่วยงานผลิตและออกแบบ

กลุ่มบูรณาการข้อมูลสถิติ

สำนักสถิติพยากรณ์

โทร. 0 2281 0333 ต่อ 1415 - 1418

