



สำมะโนอุตสาหกรรม พ.ศ. 2560

THE 2017 INDUSTRIAL CENSUS

จังหวัดสมุทรสาคร

SAMUT SAKHON PROVINCE

สำนักงานสถิติแห่งชาติ  
กระทรวงดิจิทัลเพื่อเศรษฐกิจและสังคม

NATIONAL STATISTICAL OFFICE  
MINISTRY OF DIGITAL ECONOMY AND SOCIETY



สำมะโนอุตสาหกรรม พ.ศ. 2560

จังหวัดสมุทรสาคร

THE 2017 INDUSTRIAL CENSUS

SAMUTSAKHON PROVINCE



สำนักงานสถิติแห่งชาติ

**หน่วยงานเจ้าของเรื่อง** สำนักงานสถิติจังหวัดสมุทรสาคร  
โทรศัพท์ 0 3442 2072  
โทรสาร 0 3442 2072  
ไปรษณีย์อิเล็กทรอนิกส์ smsakhon.nso.go.th

**หน่วยงานที่เผยแพร่** กองสถิติพยากรณ์  
สำนักงานสถิติแห่งชาติ  
ศูนย์ราชการเฉลิมพระเกียรติ 80 พรรษาฯ  
อาคารรัฐประศาสนภักดี ชั้น 2  
ถนนแจ้งวัฒนะ เขตหลักสี่ กรุงเทพฯ 10210  
โทรศัพท์ 0 2141 7498  
โทรสาร 0 2143 8132  
ไปรษณีย์อิเล็กทรอนิกส์ binfopub@nso.go.th

**ปีที่จัดพิมพ์** 2561

**จัดพิมพ์โดย** มหาชัยก๊อปปี้  
927/5ข ถนนเอกชัย ตำบลมหาชัย  
อำเภอเมือง จังหวัดสมุทรสาคร 74000  
โทรศัพท์ 0 3442 4430  
โทรสาร 0 3442 4430

## คำนำ

อุตสาหกรรมเป็นกิจกรรมทางเศรษฐกิจที่สำคัญของประเทศ สร้างรายได้ให้กับประเทศเป็นอย่างมาก อุตสาหกรรมในประเทศไทยกำลังเปลี่ยนผ่านภาคอุตสาหกรรมไปสู่ Industry 4.0 พัฒตามนโยบายประเทศไทย 4.0 ซึ่งเป็นอุตสาหกรรมกำลังก้าวสู่การปฏิวัติครั้งใหม่ด้วยการนำนวัตกรรมและเทคโนโลยีสมัยใหม่เข้ามาเป็นกลไกขับเคลื่อนให้เกิดการพัฒนาในด้านต่างๆ ภายใน 20 ปี ข้างหน้า ปัจจุบันทุกประเทศบนโลกมีการเชื่อมต่อกันอย่างไร้พรมแดนในทุกมิติ ทั้งความร่วมมือทางการค้าด้านการพัฒนาโครงสร้างพื้นฐาน และความร่วมมือทางด้านเศรษฐกิจและสังคม ย่อมเกิดการแข่งขันสูงขึ้นเรื่อยๆ ประเทศไทยจำเป็นต้องปรับตัวสู่การพัฒนาในยุคอุตสาหกรรม 4.0 ด้วยเพื่อเพิ่มศักยภาพของตนเองในการแข่งขัน ข้อมูลสถิติด้านอุตสาหกรรมการผลิต จึงมีความสำคัญมากใช้ในการวางแผน พัฒนา Industry 4.0 ในแต่ละด้าน สำนักงานสถิติแห่งชาติตระหนักถึงความสำคัญดังกล่าว จึงได้จัดทำ สำมะโนอุตสาหกรรมขึ้น เพื่อให้ประเทศมีข้อมูลสถิติพื้นฐาน ที่สำคัญทางด้านอุตสาหกรรมการผลิตอย่างต่อเนื่อง เพื่อภาครัฐและเอกชนใช้ในการกำหนดนโยบายและวางแผนพัฒนาเศรษฐกิจ ด้านอุตสาหกรรมทั้งในระดับประเทศและระดับจังหวัดเพื่อเพิ่มศักยภาพในการแข่งขันในตลาดโลก

ในการจัดทำสำมะโนอุตสาหกรรม พ.ศ. 2560 ครั้งนี้ ได้กำหนดแผนการดำเนินงานเป็น 2 ขั้นตอน คือ ขั้นการเก็บรวบรวมข้อมูลพื้นฐานหรือการนับจุดสถานประกอบการทุกประเภท ซึ่งดำเนินการในปี 2559 และขั้นการเก็บรวบรวมข้อมูลรายละเอียดหรือการแจงนับสถานประกอบการในอุตสาหกรรมการผลิตดำเนินการในปี 2560

รายงานฉบับนี้ เป็นรายงานผลจากการเก็บรวบรวมข้อมูลรายละเอียดเฉพาะอุตสาหกรรมการผลิต ซึ่งจัดจำแนกประเภทสถานประกอบการตามการจัดมาตรฐานอุตสาหกรรมประเทศไทย ปี 2552 (Thailand Standard Industrial Classification: TSIC 2009) ที่ตั้งอยู่ในเขตเทศบาลและนอกเขตเทศบาลของจังหวัดสมุทรสาคร โดยทำการเก็บรวบรวมข้อมูลในระหว่างเดือนเมษายน – กรกฎาคม 2560 ข้อมูลที่นำเสนอเป็นการดำเนินกิจการในรอบปี 2559 การนำเสนอผลนั้น ได้นำเสนอข้อมูลเป็น 2 ตอน คือ ตอนที่ 1 ข้อมูลทั่วไปของสถานประกอบการ และตอนที่ 2 ข้อมูลการดำเนินกิจการ จำแนกตามขนาดของสถานประกอบการ และจำแนกตามประเภทอุตสาหกรรม นอกจากนี้ข้อมูลสถิติดังกล่าวยังมีข้อมูลเกี่ยวกับข้อมูลจำแนกตามอำเภอ แต่ไม่ได้นำเสนอในรายงานฉบับนี้ ผู้สนใจสามารถติดต่อขอข้อมูลได้ที่สำนักงานสถิติจังหวัดสมุทรสาคร

สำนักงานสถิติแห่งชาติ ใคร่ขอขอบคุณผู้ประกอบการและผู้เกี่ยวข้องทุกฝ่ายที่ได้ให้ความร่วมมือในการให้ข้อมูล ซึ่งข้อมูลที่ได้จะเป็นประโยชน์สำหรับผู้ใช้อข้อมูลทั้งภาครัฐบาลและภาคเอกชนต่อไป

## บทสรุปสำหรับผู้บริหาร

เนื่องจากบริบทของประเทศไทยมีการเปลี่ยนแปลงทั้งด้านเศรษฐกิจสังคมและการเมืองที่ส่งผลกระทบต่อภาคอุตสาหกรรมทำให้โครงสร้างการดำเนินธุรกิจและอุตสาหกรรมเปลี่ยนแปลงไป เช่น วิสาหกิจขนาดกลางและขนาดย่อม (SMEs) มีอัตราการขยายตัวเพิ่มขึ้นและมีธุรกิจทางการค้า การบริการ และอุตสาหกรรมใหม่ๆ เกิดขึ้นเป็นต้น ซึ่งถือเป็นกลไกที่สำคัญต่อการเจริญเติบโตของระบบเศรษฐกิจของประเทศ ดังนั้นข้อมูลสถิติและสารสนเทศโครงสร้างขั้นพื้นฐานเกี่ยวกับการประกอบธุรกิจและอุตสาหกรรม จึงมีความสำคัญและจำเป็นสำหรับภาครัฐและเอกชนใช้ในการกำหนดนโยบายและวางแผนพัฒนาด้านเศรษฐกิจและอุตสาหกรรมทั้งในระดับประเทศและระดับท้องถิ่น เพื่อเพิ่มขีดความสามารถในการแข่งขันทางเศรษฐกิจในตลาดโลก

สำนักงานสถิติแห่งชาติ จัดทำสำมะโนอุตสาหกรรมทุก 10 ปี ตามข้อเสนอแนะขององค์การสหประชาชาติ และได้วางแผนเปลี่ยนเป็นจัดทำทุก 5 ปี เพื่อให้ประเทศไทยมีข้อมูลพื้นฐานที่สำคัญทางด้านอุตสาหกรรมการผลิตอย่างต่อเนื่องเพื่อใช้ในการวิเคราะห์และติดตามสถานการณ์ด้านเศรษฐกิจของประเทศและภูมิภาค ซึ่งที่ผ่านมาสำนักงานสถิติแห่งชาติจัดทำสำมะโนอุตสาหกรรมมาแล้ว 4 ครั้ง ในปี 2507 ปี 2540 ปี 2550 และปี 2555 สำหรับปี 2560 เป็นการจัดทำสำมะโนอุตสาหกรรมครั้งที่ 5 ของประเทศไทย

ในการจัดทำสำมะโนอุตสาหกรรม พ.ศ. 2560 ได้กำหนดแผนการดำเนินงานเป็น 2 ขั้นตอน คือ ขั้นการเก็บรวบรวมข้อมูลพื้นฐานหรือการนับจดสถานประกอบการ ทุกประเภท ซึ่งดำเนินการในปี 2559 และขั้นการเก็บรวบรวม ข้อมูลรายละเอียดหรือการแจงนับสถานประกอบการในอุตสาหกรรมการผลิต ดำเนินการในปี 2560

สำหรับรายงานผลสำมะโนอุตสาหกรรม พ.ศ. 2560 ฉบับนี้เป็นผลการเก็บรวบรวมข้อมูลรายละเอียดเกี่ยวกับการประกอบกิจการของสถานประกอบการในปี 2559 ซึ่งจัดจำแนกประเภทสถานประกอบการตามการจัดประเภทมาตรฐานอุตสาหกรรมประเทศไทย ปี 2552 (TSIC2009) และดำเนินการเก็บรวบรวมข้อมูลระหว่างเดือนเมษายน – กรกฎาคม พ.ศ. 2560 ข้อมูลที่น่าเสนอเป็นข้อมูลของสถานประกอบการอุตสาหกรรมการผลิตทั่วประเทศที่ตั้งอยู่ในจังหวัดสมุทรสาคร ซึ่งสรุปได้ดังนี้

### การเก็บรวบรวมข้อมูลพื้นฐาน : การนับจด

โดยมีผลการเก็บรวบรวมข้อมูลพื้นฐานของสถานประกอบการที่ประกอบธุรกิจเกี่ยวกับธุรกิจทางการค้าธุรกิจทางการบริการ การผลิต การก่อสร้าง การขนส่งทางบกและสถานที่เก็บสินค้า กิจกรรมด้านข้อมูลข่าวสารและการสื่อสาร และกิจกรรมด้านโรงพยาบาลเอกชน ในปี 2559 นั้นพบว่า มีสถานประกอบการจำนวนทั้งสิ้น 27,686 แห่ง ส่วนใหญ่ ร้อยละ 31.9 หรือ 8,836 แห่ง ดำเนินธุรกิจเกี่ยวกับการขายปลีก รองลงมาร้อยละ 21.6 หรือ 5,969 แห่ง คือ การผลิต กิจกรรมอสังหาริมทรัพย์ และที่พักแรมและบริการอาหารและเครื่องดื่ม มีสัดส่วนใกล้เคียงกัน คือ มีจำนวน 3,137 และ 3,015 แห่ง (ร้อยละ 11.3 และ 10.9 ตามลำดับ) (ภาพที่ 1)

ภาพที่ 1 จำนวนสถานประกอบการของข้อมูลพื้นฐาน  
จำแนกตามกิจกรรมทางเศรษฐกิจ

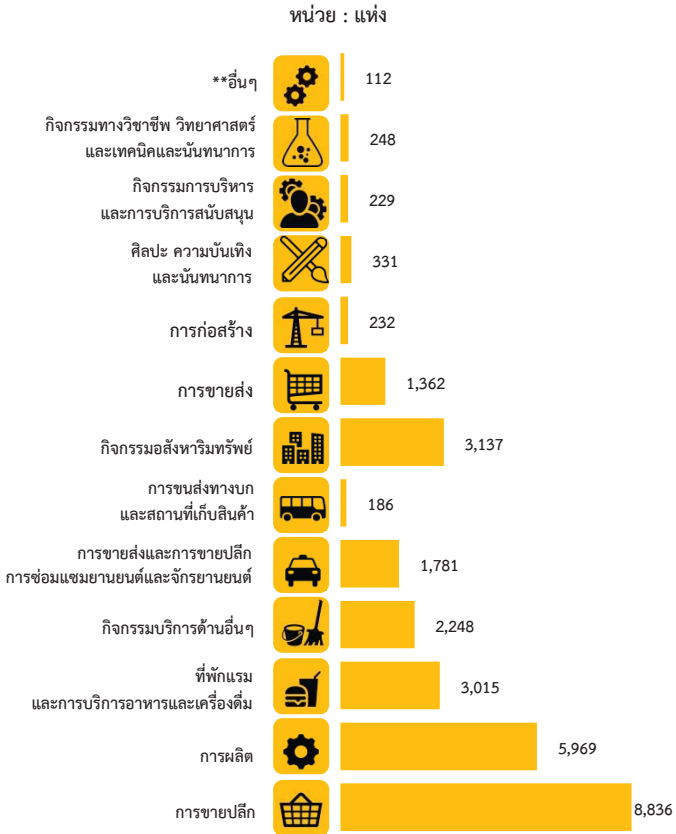

\*\* อื่นๆ หมายถึง การจัดการบำบัดน้ำเสีย ของเสียและสิ่งปฏิกูล ข้อมูล ข่าวสารและการสื่อสาร และโรงพยาบาลเอกชน

**ข้อมูลรายละเอียด: งานเจ้านับ**

**1. จำนวนสถานประกอบการ**

จากการเก็บรวบรวมข้อมูลรายละเอียดของสถานประกอบการที่ดำเนินกิจการอุตสาหกรรมการผลิตในหมวดใหญ่การผลิต การจัดหา การจัดการและบำบัดน้ำเสีย ของเสียและสิ่งปฏิกูล และหมวดย่อยการจัดพิมพ์จำหน่ายหรือเผยแพร่ ผลจากสำมะโนอุตสาหกรรม พ.ศ. 2560 ของจังหวัดสมุทรสาคร มีจำนวนสถานประกอบการทั้งสิ้น 6,031 แห่ง มีอุตสาหกรรมสำคัญ คือ การผลิตผลิตภัณฑ์โลหะประดิษฐ์และการผลิตผลิตภัณฑ์อาหารร้อยละ 22.9 และ 15.1 ตามลำดับ อุตสาหกรรมในลำดับรองลงไป ได้แก่ การผลิตผลิตภัณฑ์ยางและพลาสติกมีร้อยละ

11.3 สำหรับหมวดย่อยอื่นๆ นอกเหนือจากที่กล่าวข้างต้น มีจำนวนต่ำกว่าร้อยละ 7 (ภาพที่ 2)

ภาพที่ 2 ร้อยละของสถานประกอบการอุตสาหกรรม  
การผลิต จำแนกตามหมวดย่อยอุตสาหกรรม



**2. ขนาดของสถานประกอบการ**

สถานประกอบการ ส่วนใหญ่หรือร้อยละ 61.0 หรือ 3,678 แห่ง เป็นสถานประกอบการที่มีคนทำงาน 1 – 15 คน รองลงมาคือ ร้อยละ 13.0 หรือ 783 แห่ง เป็นสถานประกอบการที่มีคนทำงาน

51 – 200 คน ร้อยละ 10.2 หรือ 616 แห่ง ที่มี  
 คนทำงาน 16 – 25 คน ที่เหลือร้อยละ 7.9 4.4 และ  
 3.5 เป็นสถานประกอบการที่มีคนทำงาน 31 – 50  
 คน มากกว่า 200 คน และ 26 – 30 คน ตามลำดับ  
 (ภาพที่ 3)

ภาพที่ 3 จำนวนสถานประกอบการอุตสาหกรรมผลิต  
 จำแนกตามขนาดของสถานประกอบการ  
 (จำนวนคนทำงาน)

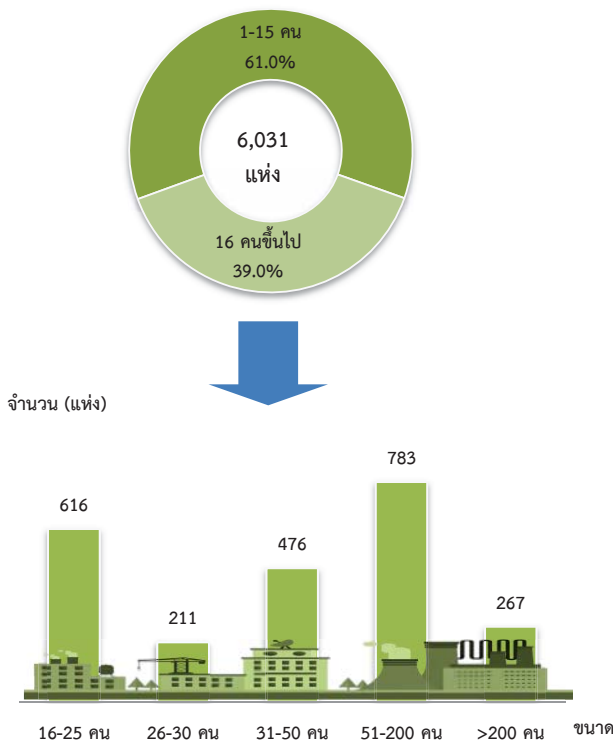

### 3. รูปแบบการจัดตั้งตามกฎหมาย

สถานประกอบการส่วนใหญ่ ร้อยละ 50.1  
 มีรูปแบบการจัดตั้งเป็นบริษัทจำกัด บริษัทจำกัด  
 (มหาชน) รองลงมาร้อยละ 40.9 มีรูปแบบการจัดตั้ง  
 เป็นส่วนบุคคลหรือห้างหุ้นส่วนสามัญที่ไม่เป็นนิติ  
 บุคคล สำหรับห้างหุ้นส่วนสามัญ นิติบุคคล หรือห้าง  
 หุ้นส่วนจำกัดมีเพียงร้อยละ 8.9 และที่เหลือร้อยละ  
 0.1 เป็นกลุ่มแม่บ้าน (ภาพที่ 4)

ภาพที่ 4 ร้อยละของสถานประกอบการอุตสาหกรรมผลิต  
 จำแนกตามรูปแบบการจัดตั้งตามกฎหมาย

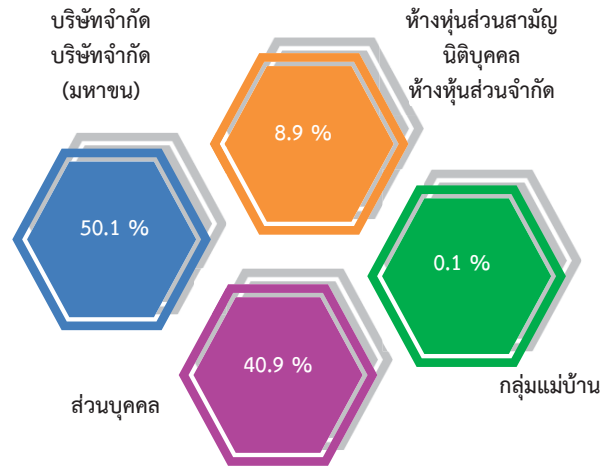

### 4. รูปแบบการจัดตั้งทางเศรษฐกิจ

สถานประกอบการอุตสาหกรรมผลิต  
 พบว่า ส่วนใหญ่ หรือร้อยละ 89.3 เป็นสำนักงาน  
 แห่งเดียว ไม่มีสำนักงานใหญ่หรือสำนักงานสาขาอยู่  
 ที่ใดอีก ส่วนร้อยละ 6.0 เป็นสำนักงานสาขาและ  
 ร้อยละ 4.7 เป็นสำนักงานใหญ่ (ภาพที่ 5)

ภาพที่ 5 ร้อยละของสถานประกอบการอุตสาหกรรม  
 ผลิต จำแนกตามรูปแบบการจัดตั้ง  
 ทางเศรษฐกิจ

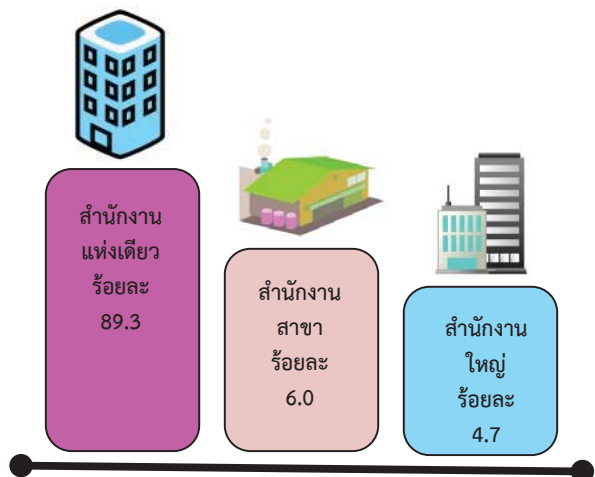

### 5. ระยะเวลาในการดำเนินงาน

สถานประกอบการอุตสาหกรรมการผลิตส่วนใหญ่ ร้อยละ 32.0 เป็นสถานประกอบการที่ดำเนินงาน 10 – 19 ปี ดำเนินกิจการระหว่าง 5 – 9 ปี และ น้อยกว่า 5 ปี มีร้อยละ 23.0 และ 19.7 ตามลำดับ ส่วนสถานประกอบการที่ดำเนินงาน 20 – 29 ปี มีร้อยละ 18.8 ในขณะที่สถานประกอบการที่ดำเนินงานตั้งแต่ 30 ปีขึ้นไปนั้นมีเพียงร้อยละ 6.5 (ภาพที่ 6)

ภาพที่ 6 ร้อยละสถานประกอบการอุตสาหกรรมการผลิต จำแนกตามระยะเวลาดำเนินกิจการ

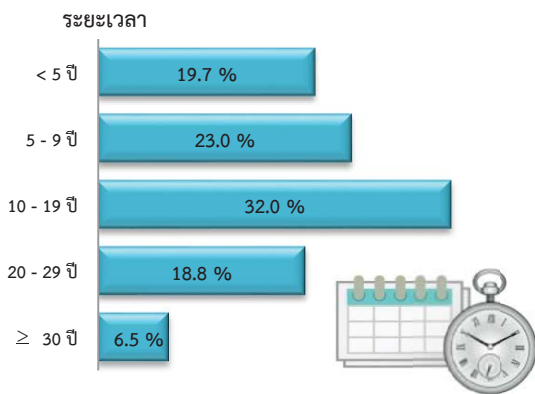

### 6. ทุนจดทะเบียน

สถานประกอบการอุตสาหกรรมการผลิตที่มีทุนจดทะเบียนมีร้อยละ 53.1 ของจำนวนสถานประกอบการอุตสาหกรรมการผลิตทั้งหมด ในจำนวนนี้ส่วนใหญ่ ร้อยละ 58.2 มีทุนจดทะเบียน 1 – 9 ล้านบาท ที่มีทุนจดทะเบียน 10 – 49 ล้านบาท และน้อยกว่า 1 ล้านบาทมีร้อยละ 17.3 และ 12.2 ตามลำดับ มีทุนจดทะเบียนมากกว่า 50 ล้านขึ้นไปมีเพียงร้อยละ 12.3 (ภาพที่ 7)

ภาพที่ 7 ร้อยละของสถานประกอบการอุตสาหกรรมการผลิต จำแนกตามทุนจดทะเบียน

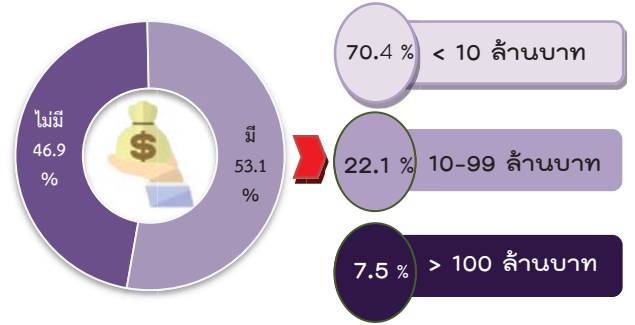

### 7. การส่งออกสินค้าไปจำหน่ายต่างประเทศ

สถานประกอบการอุตสาหกรรมการผลิตที่มีการส่งสินค้าออกไปต่างประเทศ ประมาณร้อยละ 6.6 ในจำนวนนี้ ประมาณร้อยละ 36.4 มีมูลค่าการส่งสินค้าออกไปจำหน่ายในต่างประเทศน้อยกว่า 20% มีมูลค่าการส่งออกสินค้าระหว่าง 20 – 49% ประมาณร้อยละ 28.0 และมีมูลค่าการส่งสินค้าไปจำหน่ายในต่างประเทศมากกว่า 50% ร้อยละ 35.6 (ภาพที่ 8)

ภาพที่ 8 ร้อยละของสถานประกอบการอุตสาหกรรมการผลิตจำแนกตามการส่งออกสินค้าไปจำหน่ายต่างประเทศ

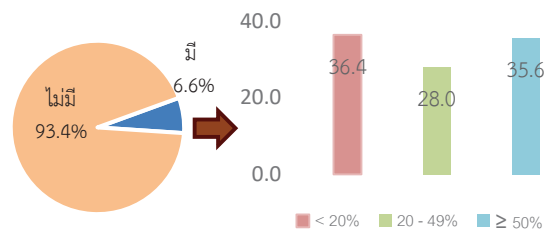



### 8. อัตราการใช้กำลังการผลิต

อัตราการใช้กำลังการผลิตต่อปี 2559 ของสถานประกอบการอุตสาหกรรมการผลิต พบว่า มีการใช้กำลังการผลิตโดยเฉลี่ยมากกว่าหรือเท่ากับ 80% ร้อยละ 54.6 มีการใช้กำลังการผลิต 50 – 79% ร้อยละ 40.0 ในขณะที่สถานประกอบการร้อยละ 5.4 มีการใช้กำลังการผลิตน้อยกว่า 50% (ภาพที่ 9)

ภาพที่ 9 ร้อยละของสถานประกอบการอุตสาหกรรมการผลิต จำแนกตามอัตราการใช้กำลังการผลิต

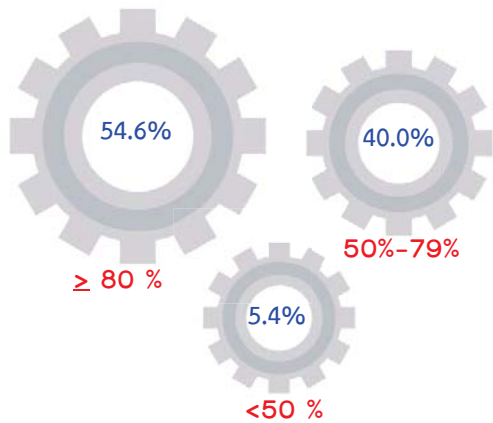

อัตราการใช้กำลังการผลิต หมายถึง สัดส่วนระหว่างปริมาณผลผลิตจริงกับกำลังการผลิตสูงสุดที่สามารถผลิตได้ในช่วงเวลาหนึ่ง คำนวณโดยปริมาณการผลิตจริงหารด้วยกำลังการผลิต

### 9. คนทำงานและลูกจ้าง

ในปี 2559 มีคนทำงานในสถานประกอบการอุตสาหกรรมการผลิตที่ตั้งอยู่ในจังหวัดสมุทรสาครรวมทั้งสิ้น 307,287 คน โดยในจำนวนนี้เป็นลูกจ้าง 302,572 คน เมื่อจำแนกลูกจ้างตามหมวดย่อยอุตสาหกรรมต่างๆ พบว่า ส่วนใหญ่หรือร้อยละ 33.0 ทำงานในอุตสาหกรรมการผลิตผลิตภัณฑ์อาหาร รองลงมาอยู่ในการผลิตผลิตภัณฑ์ยางและพลาสติก ร้อยละ 14.5 ส่วนการผลิตผลิตภัณฑ์โลหะประดิษฐ์ และการผลิตสิ่งทอมีจำนวนลูกจ้างใกล้เคียงกัน ร้อยละ 8.0 และ 7.9 ตามลำดับ ที่ทำงานอยู่ใน

อุตสาหกรรมการผลิตอื่นๆ นอกเหนือจากที่กล่าวมาข้างต้น มีจำนวนลูกจ้างต่ำกว่าร้อยละ 7.9 (ภาพที่ 10)

ภาพที่ 10 คนทำงานและลูกจ้างของสถานประกอบการอุตสาหกรรมการผลิต จำแนกตามหมวดย่อยอุตสาหกรรม

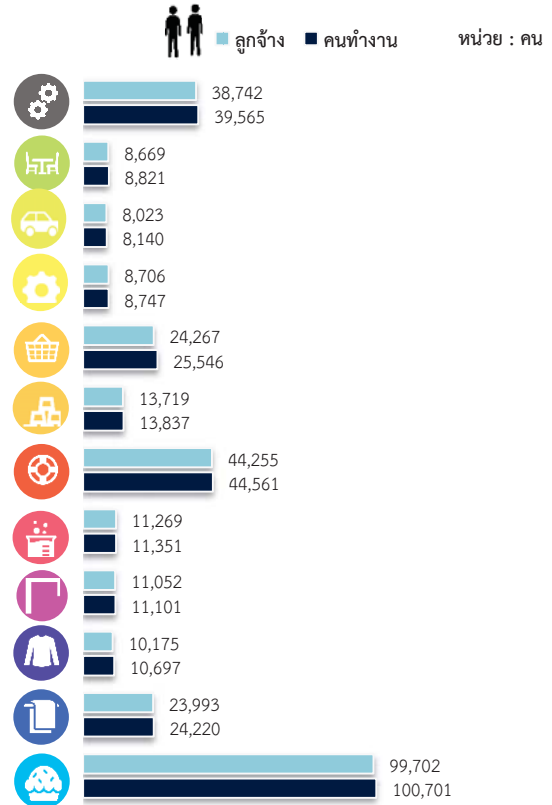

หมายเหตุ : คนทำงาน หมายถึง เจ้าของกิจการห้างหุ้นส่วน คนทำงานโดยไม่ได้รับค่าจ้างเงินเดือนและลูกจ้าง

### 10. ค่าตอบแทนแรงงาน

ในปี 2559 ลูกจ้างในอุตสาหกรรมการผลิตที่ตั้งอยู่ในจังหวัดสมุทรสาคร ได้รับค่าตอบแทนแรงงานรวมทั้งสิ้นประมาณ 43,941.6 ล้านบาท หรือเฉลี่ยต่อคนต่อปีประมาณ 145,226 บาท โดยลูกจ้างในอุตสาหกรรมการผลิตผลิตภัณฑ์คอมพิวเตอร์ อิเล็กทรอนิกส์ และอุปกรณ์ที่ใช้ในทางทัศนศาสตร์ได้รับค่าตอบแทนแรงงานต่อคนต่อปีเฉลี่ยสูงที่สุดประมาณ 192,865 บาท รองลงมาได้แก่ การผลิต

เภสัชภัณฑ์ เคมีภัณฑ์ที่ใช้รักษาโรคและผลิตภัณฑ์ที่ได้จากพืชและสัตว์ที่ใช้รักษาโรคได้รับค่าตอบแทนแรงงานเฉลี่ยต่อคนต่อปีประมาณ 170,057 บาท ส่วนการจัดการน้ำเสียได้รับค่าตอบแทนแรงงานเฉลี่ยต่อคนต่อปีต่ำที่สุดประมาณ 111,430 บาท (ภาพที่ 11)

ภาพที่ 11 ค่าตอบแทนแรงงานของสถานประกอบการอุตสาหกรรมการผลิต จำแนกตามหมวดย่อยอุตสาหกรรม

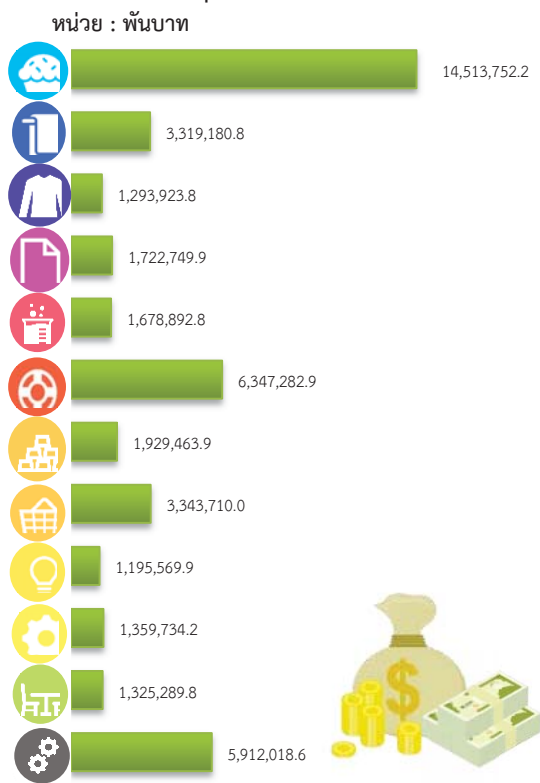

11. มูลค่าผลผลิต ค่าใช้จ่ายชั้นกลาง และมูลค่าเพิ่ม

การประกอบอุตสาหกรรมการผลิตของจังหวัดสมุทรสาครมีมูลค่าผลผลิตรวมทั้งสิ้นประมาณ 6.9 แสนล้านบาท เป็นค่าใช้จ่ายชั้นกลางประมาณ 5.4 แสนล้านบาท และมีมูลค่าเพิ่มประมาณ 1.6 แสนล้านบาท

สำหรับมูลค่าผลผลิตเฉลี่ยต่อสถานประกอบการมีมูลค่าประมาณ 114.9 ล้านบาท และมูลค่าผลผลิตเฉลี่ยต่อคนทำงาน มีประมาณ 2.3 ล้านบาท ในด้านมูลค่าเพิ่มเฉลี่ยต่อสถานประกอบการ มีประมาณ 26.0 ล้านบาท และมูลค่าเพิ่มเฉลี่ยต่อคนทำงาน มีประมาณ 517,407 บาท

หากพิจารณามูลค่าผลผลิตเฉลี่ยตามหมวดย่อยอุตสาหกรรม พบว่า อุตสาหกรรมการผลิตผลิตภัณฑ์คอมพิวเตอร์ อิเล็กทรอนิกส์และอุปกรณ์ที่ใช้ในทางทัศนศาสตร์ มีมูลค่าผลผลิตเฉลี่ยต่อสถานประกอบการสูงที่สุดประมาณ 904.3 ล้านบาท ในขณะที่มูลค่าผลผลิตเฉลี่ยต่อคนทำงานสูงที่สุดคือ การผลิตถ่านโค้กและผลิตภัณฑ์ที่ได้จากการถลุงปิโตรเลียม ประมาณ 11.3 ล้านบาท

สำหรับมูลค่าเพิ่มเฉลี่ย มีลักษณะเช่นเดียวกับมูลค่าผลผลิตเฉลี่ย กล่าวคือ อุตสาหกรรมการผลิตผลิตภัณฑ์คอมพิวเตอร์ อิเล็กทรอนิกส์และอุปกรณ์ที่ใช้ในทางทัศนศาสตร์มีมูลค่าเพิ่มเฉลี่ยต่อสถานประกอบการสูงที่สุดประมาณ 200.1 ล้านบาท ในขณะที่มูลค่าเพิ่มเฉลี่ยต่อคนทำงานสูงที่สุดคือ การผลิตถ่านโค้กและผลิตภัณฑ์ที่ได้จากการถลุงปิโตรเลียมประมาณ 2.5 ล้านบาท รองลงมาเป็นอุตสาหกรรมคือ การผลิตถ่านโค้กและผลิตภัณฑ์ที่ได้จากการถลุงปิโตรเลียมมีมูลค่าเพิ่มเฉลี่ยต่อสถานประกอบการประมาณ 129.2 ล้านบาท ในขณะที่อุตสาหกรรมการผลิตผลิตภัณฑ์คอมพิวเตอร์ อิเล็กทรอนิกส์และอุปกรณ์ที่ใช้ในทางทัศนศาสตร์มีมูลค่าเพิ่มต่อคนทำงานประมาณ 2.0 ล้านบาท (ภาพที่ 12)

ภาพที่ 12 มูลค่าเพิ่มของสถานประกอบการอุตสาหกรรมการผลิต จำแนกตามหมวดย่อยอุตสาหกรรม หน่วย : พันบาท





มูลค่าเพิ่ม คำนวณโดย มูลค่าผลผลิต หักด้วยค่าใช้จ่ายขั้นกลาง  
 มูลค่าผลผลิต หมายถึง รายรับของสถานประกอบการในรอบปี 2559  
 ค่าใช้จ่ายขั้นกลาง หมายถึง รายจ่ายที่ใช้ในการดำเนินการในขบวนการผลิตของสถานประกอบการในรอบปี 2559

### ปัญหาในการดำเนินกิจการ

สถานประกอบการอุตสาหกรรมการผลิต ประมาณร้อยละ 47.3 รายงานว่าไม่มีปัญหาในการดำเนินกิจการ และร้อยละ 52.7 รายงานว่ามีปัญหาในการดำเนินกิจการ โดยปัญหาในการดำเนินกิจการ 5 อันดับแรก คือ ร้อยละ 74.9 รายงานว่ามีปัญหาเกี่ยวกับเศรษฐกิจไม่ดี/ชะลอตัว รองลงมา

มีปัญหาเกี่ยวกับต้นทุนในการผลิตสูงขึ้น ร้อยละ 61.0 คู่แข่งในอุตสาหกรรมมากขึ้น ร้อยละ 49.7 ขาดแคลนแรงงาน ร้อยละ 35.2 และตลาดอิมพอร์ตไม่สามารถขยายฐานลูกค้าได้ ร้อยละ 21.3 (ภาพที่ 13)

ภาพที่ 13 ร้อยละของสถานประกอบการอุตสาหกรรม การผลิต จำแนกตามการมีปัญหาในการดำเนิน กิจการ 5 อันดับแรก



### ความช่วยเหลือที่ต้องการจากหน่วยงานของรัฐ

สถานประกอบการอุตสาหกรรมการผลิตในจังหวัดสมุทรสาครรายงานว่าไม่ต้องการให้ภาครัฐช่วยเหลือร้อยละ 55.5 และร้อยละ 44.5 รายงานว่าต้องการให้ภาครัฐช่วยเหลือ โดยความต้องการให้รัฐช่วยเหลือ 5 อันดับแรก คือ ลดต้นทุนการผลิต ร้อยละ 65.7 รองลงมาต้องการให้รัฐช่วยเหลือในการจัดหาแหล่งเงินกู้ดอกเบี้ยต่ำ ร้อยละ 33.1 พัฒนาฝีมือแรงงานให้สอดคล้องกับความต้องการของอุตสาหกรรมโดยรวมมือกับสถานศึกษา ร้อยละ 28.3 เพิ่มสภาพคล่องทางการเงิน ร้อยละ 27.6 และ

ลดภาษีหรือยกเว้นภาษีนำเข้าวัตถุดิบเครื่องมือเครื่องจักรฯ ร้อยละ 26.5

ภาพที่ 14 ร้อยละของสถานประกอบการอุตสาหกรรม  
การผลิต จำแนกตามความต้องการให้ภาครัฐ  
ช่วยเหลือ 5 อันดับแรก

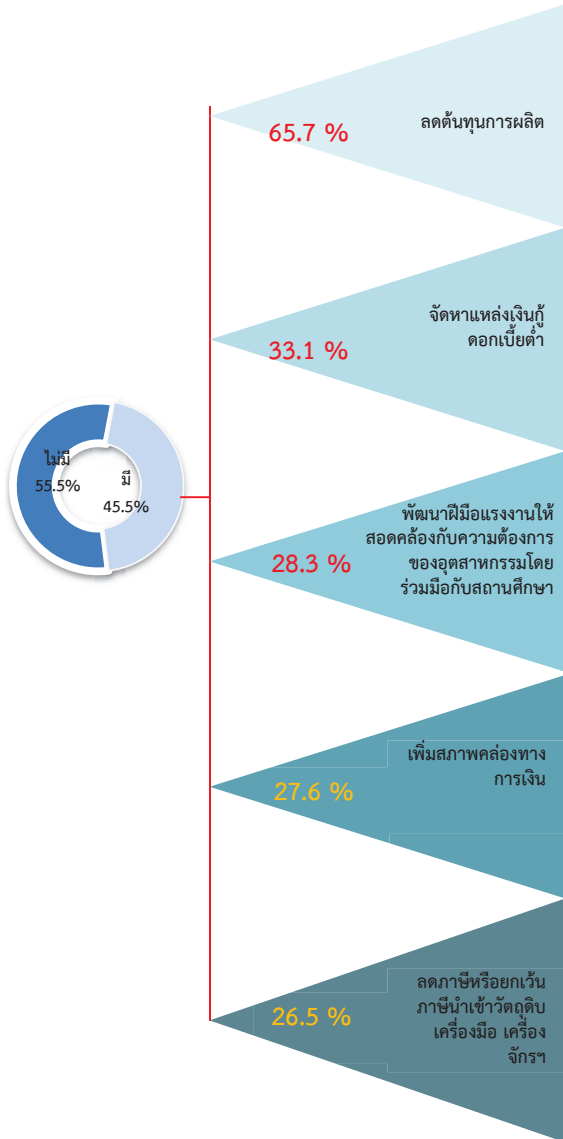

# สารบัญ

## คำนำ

บทสรุปสำหรับผู้บริหาร

สารบัญแผนภาพ

สารบัญตาราง

## บทที่ 1

### บทนำ

- 1.1 ความเป็นมา
- 1.2 วัตถุประสงค์
- 1.3 ประโยชน์ที่คาดว่าจะได้รับ

## บทที่ 2

### ระเบียบวิธีสถิติ

- 2.1 ประชากรเป้าหมาย
- 2.2 เวลาอ้างอิง
- 2.3 คำนิยาม
- 2.4 แผนการสุ่มตัวอย่าง
- 2.5 รายการข้อมูลที่เกี่ยวข้อง
- 2.6 การเก็บรวบรวมข้อมูลรายละเอียด
- 2.7 การประมวลผลข้อมูล
- 2.8 การปิดตัวเลข
- 2.9 ความคลาดเคลื่อนของข้อมูล
- 2.10 การนำเสนอผลข้อมูล

## บทที่ 3

### ผลการสำมะโน

- 3.1 ข้อมูลทั่วไปของสถานประกอบการอุตสาหกรรมการผลิต
- 3.2 ข้อมูลสถิติที่สำคัญจำแนกตามขนาดของสถานประกอบการและหมวดย่อยอุตสาหกรรม

## ภาคผนวก

### ภาคผนวก ก ตารางสถิติ

#### ตอนที่ 1 ข้อมูลทั่วไปของสถานประกอบการ

- จำแนกตามขนาดของสถานประกอบการ
- จำแนกตามหมวดย่อยอุตสาหกรรม

#### ตอนที่ 2 ข้อมูลการดำเนินงานกิจการของสถานประกอบการ

- จำแนกตามขนาดของสถานประกอบการ
- จำแนกตามหมวดย่อยอุตสาหกรรม

### ภาคผนวก ระเบียบวิธี

## สารบัญแผนภาพ

		หน้า
ภาพที่ 1	จำนวนสถานประกอบการของข้อมูลพื้นฐาน จำแนกตามกิจกรรมทางเศรษฐกิจ	ฉ
ภาพที่ 2	ร้อยละของสถานประกอบการอุตสาหกรรมการผลิต จำแนกตามหมวดย่อยอุตสาหกรรม	ฉ
ภาพที่ 3	จำนวนสถานประกอบการอุตสาหกรรมการผลิต จำแนกตามขนาดของสถานประกอบการ (จำนวนคนทำงาน)	ช
ภาพที่ 4	ร้อยละของสถานประกอบการอุตสาหกรรมการผลิต จำแนกตามรูปแบบการตั้งตามกฎหมาย	ช
ภาพที่ 5	ร้อยละของสถานประกอบการอุตสาหกรรมการผลิต จำแนกตามรูปแบบการตั้งทางเศรษฐกิจ	ช
ภาพที่ 6	ร้อยละของสถานประกอบการอุตสาหกรรมการผลิต จำแนกตามระยะเวลาดำเนินกิจการ	ช
ภาพที่ 7	ร้อยละของสถานประกอบการอุตสาหกรรมการผลิต จำแนกตามทุนจดทะเบียน	ช
ภาพที่ 8	ร้อยละของสถานประกอบการอุตสาหกรรมการผลิต จำแนกตามการส่งออกสินค้าไปจำหน่ายต่างประเทศ	ช
ภาพที่ 9	ร้อยละของสถานประกอบการอุตสาหกรรมการผลิต จำแนกตามอัตราการใช้กำลังการผลิต	ฉ
ภาพที่ 10	คนทำงานและลูกจ้างของสถานประกอบการอุตสาหกรรมการผลิต จำแนกตามหมวดย่อยอุตสาหกรรม	ฉ
ภาพที่ 11	ค่าตอบแทนแรงงานของสถานประกอบการอุตสาหกรรมการผลิต จำแนกตามหมวดย่อยอุตสาหกรรม	ญ
ภาพที่ 12	มูลค่าเพิ่มของสถานประกอบการอุตสาหกรรมการผลิต จำแนกตามหมวดย่อยอุตสาหกรรม	ญ
ภาพที่ 13	ร้อยละของสถานประกอบการอุตสาหกรรมการผลิต จำแนกตามการมีปัญหาในการดำเนินกิจการ 5 อันดับแรก	ฎ
ภาพที่ 14	ร้อยละของสถานประกอบการอุตสาหกรรมการผลิต จำแนกตามความต้องการให้ภาครัฐช่วยเหลือ 5 อันดับแรก	ฎ

## สารบัญตาราง

	หน้า	
ตาราง 3.1	จำนวนและร้อยละของสถานประกอบการอุตสาหกรรมการผลิต จำแนกตามอำเภอ	11
ตาราง 3.2	จำนวนและร้อยละของสถานประกอบการอุตสาหกรรมการผลิต จำแนกตาม หมวดย่อยอุตสาหกรรม	12
ตาราง 3.3	จำนวนและร้อยละสถานประกอบการอุตสาหกรรมการผลิต จำแนกตาม ลักษณะของสถานประกอบการ	13
ตาราง 3.4	คนทำงาน ลูกจ้าง และค่าตอบแทนแรงงาน จำแนกตามขนาดของ สถานประกอบการ และหมวดย่อยอุตสาหกรรม	15
ตาราง 3.5	มูลค่าผลผลิต ค่าใช้จ่ายขั้นกลางและมูลค่าเพิ่มของสถานประกอบการ อุตสาหกรรมการผลิต จำแนกตามขนาดของสถานประกอบการและหมวดย่อย อุตสาหกรรม	17
ตาราง 3.6	มูลค่าผลผลิต และมูลค่าเพิ่มเฉลี่ยต่อสถานประกอบการและต่อคนทำงาน จำแนกตามขนาดของสถานประกอบการ และหมวดย่อยอุตสาหกรรม	19

# บทที่ 1

## บทนำ

### 1.1 ความเป็นมา

สำนักงานสถิติแห่งชาติ ได้จัดทำสำมะโนอุตสาหกรรมทุก 10 ปี ตามข้อเสนอแนะขององค์กรสหประชาชาติ เพื่อให้ประเทศมีข้อมูลพื้นฐานที่สำคัญทางด้านอุตสาหกรรมการผลิตอย่างต่อเนื่อง เนื่องจากความผันผวนของเศรษฐกิจโลกทำให้โครงสร้างการดำเนินธุรกิจและอุตสาหกรรมมีการเปลี่ยนแปลงรวดเร็วทำให้หน่วยงานหลักด้านเศรษฐกิจของประเทศ ได้แก่ สำนักงานเศรษฐกิจอุตสาหกรรม กระทรวงอุตสาหกรรม สำนักงานคณะกรรมการพัฒนาการเศรษฐกิจและสังคมแห่งชาติ ธนาคารแห่งประเทศไทย และกระทรวงพาณิชย์ มีความจำเป็นต้องใช้ข้อมูลที่ทันสมัยเพื่อใช้ในการวิเคราะห์และติดตามสถานการณ์ด้านเศรษฐกิจของประเทศและภูมิภาค จึงขอให้สำนักงานสถิติแห่งชาติจัดทำสำมะโนอุตสาหกรรมจากทุก 10 ปี เป็นจัดทำทุก 5 ปี ประกอบกับประเทศต่างๆ ส่วนใหญ่ได้มีการจัดทำสำมะโนด้านเศรษฐกิจทุก 5 ปี โดยในปี 2555 สำนักงานสถิติแห่งชาติ ได้วางแผนปรับการจัดทำสำมะโนอุตสาหกรรมเป็นประจำทุก 5 ปี จึงบูรณาการดำเนินการไปพร้อมกับสำมะโนธุรกิจทางการค้าและธุรกิจทางการบริการ ภายใต้ชื่อ “สำมะโนธุรกิจและอุตสาหกรรม” ซึ่งสำมะโนอุตสาหกรรมจัดทำมาแล้ว 4 ครั้ง ในปี 2507 ปี 2540 ปี 2550 และ ปี 2555 สำหรับในปี 2560 จะครบรอบ 5 ปี ในการจัดทำสำมะโนอุตสาหกรรมซึ่งนับเป็นครั้งที่ 5 ของประเทศไทย

สำหรับการจัดทำสำมะโนอุตสาหกรรม พ.ศ. 2560 ได้กำหนดแผนการดำเนินงานเป็น 2 ขั้นตอน คือ ขั้นการเก็บรวบรวมข้อมูลพื้นฐานหรือการนับจดสถานประกอบการทุกประเภท ดำเนินการในปี 2559 และขั้นการเก็บรวบรวมข้อมูลรายละเอียดหรือการแจงนับสถานประกอบการในอุตสาหกรรมการผลิต ซึ่งดำเนินการในปี 2560

### 1.2 วัตถุประสงค์

1.2.1 เพื่อเก็บรวบรวมข้อมูลพื้นฐานที่แสดงให้เห็นโครงสร้าง และการกระจายตัวของสถาน

ประกอบการประเภทต่างๆ เช่น สถานประกอบการธุรกิจทางการค้า ธุรกิจทางการบริการ อุตสาหกรรมการผลิต การก่อสร้าง การขนส่ง ทางบก สถานที่เก็บสินค้า กิจกรรมด้านข้อมูลข่าวสารและการสื่อสาร และโรงพยาบาลเอกชน เป็นต้น

1.2.2 เพื่อเก็บรวบรวมรายละเอียดการดำเนินงานของสถานประกอบการเกี่ยวกับจำนวนและขนาดของสถานประกอบการ ประเภทอุตสาหกรรม จำนวนคนทำงาน ลูกจ้างค่าตอบแทนแรงงาน ค่าใช้จ่ายในการผลิต และดำเนินงาน มูลค่าขายผลผลิตและรายรับ ส่วนเปลี่ยนแปลงของวัตถุดิบ และสินค้าคงเหลือมูลค่าสินทรัพย์ถาวรของสถานประกอบการ และข้อมูลอื่นๆ ที่เกี่ยวข้องกับการผลิต

### 1.3 ประโยชน์ที่คาดว่าจะได้รับ

ข้อมูลที่ได้จะเป็นประโยชน์สำหรับผู้ใช้อข้อมูลทั้งในภาครัฐและเอกชน ดังนี้

#### ภาครัฐ :

1.3.1 ใช้ในการวางแผนและกำหนดนโยบายพัฒนาเศรษฐกิจด้านอุตสาหกรรมการผลิตทั้งในระดับประเทศและระดับท้องถิ่น เพื่อเสริมสร้างศักยภาพของอุตสาหกรรมให้สามารถแข่งขันได้ในเวทีการค้าโลก

1.3.2 ใช้ในการจัดทำดัชนีชี้วัดภาวะเศรษฐกิจและภาวะการดำเนินกิจการ เช่น ผลิตภัณฑ์มวลรวมตารางปัจจัยการผลิตและผลผลิตของประเทศ สัดส่วนแรงงานในภาค การผลิต การบริการ เป็นต้น

1.3.3 ใช้ในการจัดทำแผนวิเคราะห์สถานการณ์ในการส่งเสริมวิสาหกิจขนาดกลางและ ขนาดย่อมของประเทศ

1.3.4 ใช้ประกอบการพิจารณากำหนดนโยบาย ออกกฎหมายและมาตรการต่างๆ เพื่อส่งเสริมและกำหนดทิศทางการประกอบธุรกิจทางการค้า ธุรกิจทางการบริการ และอุตสาหกรรมการผลิต ให้เป็นไปตามแนวนโยบายที่กำหนดไว้



1.3.5 เป็นข้อมูลพื้นฐานในการวางแผน  
จัดท่าโครงสร้างพื้นฐาน (Infrastructure) เพื่อสนับสนุน  
อุตสาหกรรมการผลิตของประเทศ

1.3.6 ใช้ในการพัฒนาระบบข้อมูลเพื่อ  
การวางแผนเตือนภัยทางเศรษฐกิจและสังคม

1.3.7 ใช้ประโยชน์ในทางสถิติเพื่อจัดทำ  
กรอบตัวอย่าง สำหรับการเก็บรวบรวมข้อมูลจาก  
สถานประกอบการของหน่วยสถิติต่างๆ

**ภาคเอกชน :**

1.3.8 ผู้ประกอบการใช้ข้อมูลพื้นฐานและ  
ข้อมูลการดำเนินงานเป็นเครื่องมือสำหรับ การ  
วิเคราะห์สถานการณ์ด้านเศรษฐกิจ รวมทั้งการ  
วางแผนตัดสินใจเกี่ยวกับการลงทุนขยายกิจการ/สาขา  
บริหารและควบคุมการดำเนินงานในด้านต่างๆ ให้มี  
ประสิทธิภาพยิ่งขึ้น

1.3.9 ใช้ข้อมูลเป็นมาตรฐานเพื่อเปรียบเทียบ  
ผลการดำเนินงานของตนเองกับกิจการอื่นๆ ใน  
อุตสาหกรรมประเภทเดียวกันหรือขนาดต่างๆ

1.3.10 สำหรับนักวิชาการ นักวิจัย และ  
สถาบันการศึกษา นำไปศึกษาวิเคราะห์ต่อยอด สร้าง  
นวัตกรรม เพื่อสนับสนุน ส่งเสริม และพัฒนาธุรกิจทาง  
การค้า ธุรกิจทางการบริการและอุตสาหกรรมผลิต  
ที่อยู่ในความสนใจและ เรื่องต่างๆ ที่เกี่ยวข้อง

## บทที่ 2 ระเบียบวิธีสถิติ

### 2.1 ประชากรเป้าหมาย

สถานประกอบการที่อยู่ในขอบข่ายสำมะโนครั้งนี้ ได้แก่ สถานประกอบการทั่วประเทศที่ดำเนินกิจกรรมเกี่ยวกับการผลิต การจัดหา การจัดการและการบำบัดน้ำเสีย ของเสีย และสิ่งปฏิกูล และการจัดพิมพ์จำหน่ายหรือเผยแพร่ตามการจัดประเภทมาตรฐานอุตสาหกรรมประเทศไทยปี 2552 (Thailand Standard Industrial Classification: TSIC-2009)

คัมรวมสถานประกอบการอุตสาหกรรมการผลิตทุกแห่งที่ตั้งอยู่ในเขตเทศบาลและนอกเขตเทศบาล ทั่วประเทศ

### 2.2 เวลาอ้างอิง

ข้อมูลเกี่ยวกับจำนวนและลักษณะต่างๆ ของสถานประกอบการที่เก็บรวบรวมเป็นข้อมูลของสถานประกอบการที่ดำเนินกิจการใน ปี 2559 (การดำเนินกิจการระหว่าง 1 มกราคม ถึง 31 ธันวาคม 2559)

### 2.3 คำนิยาม

**2.3.1 สถานประกอบการอุตสาหกรรมการผลิต** หมายถึง สถานประกอบการที่ดำเนินกิจการเกี่ยวกับการผลิต ซึ่งหมายถึงการเปลี่ยนรูปวัตถุให้เป็นผลิตภัณฑ์ชนิดใหม่ด้วยเครื่องจักรหรือเคมีภัณฑ์ โดยไม่คำนึงถึงว่างานนั้นทำด้วยเครื่องจักรหรือด้วยมือ หรือทำในโรงงาน โรงซ่อม หรือเคหะสถาน หรือผลิตภัณฑ์นั้นขนส่งหรือขายปลีกก็ตาม การประกอบชิ้นส่วนของผลิตภัณฑ์นับว่าเป็นการผลิตด้วย

**2.3.2 การจำแนกประเภทอุตสาหกรรมการผลิต** ในการจัดทำสำมะโนอุตสาหกรรม พ.ศ. 2560 ได้จำแนกประเภทอุตสาหกรรมการผลิตที่จัดอยู่ในประเภท C E และ J เฉพาะหมวดย่อย 58 การจัดทำแผนผังโครงสร้างประเภทอุตสาหกรรมการผลิต เป็นดังนี้

**หมวดย่อยอุตสาหกรรม** ได้แก่ กลุ่มอุตสาหกรรม ซึ่งแบ่งเป็นกลุ่มย่อยจากหมวดใหญ่ และใช้แทนด้วยเลขรหัส 2 ตัวแรก ตั้งแต่รหัส 10 – 33 37 – 39 และ 58 รวม 28 หมวดย่อย

**หมู่ใหญ่อุตสาหกรรม** ได้แก่ กลุ่มอุตสาหกรรม ซึ่งแบ่งเป็นกลุ่มย่อยจากหมวดย่อยอุตสาหกรรม และใช้แทนด้วยเลขรหัส 3 ตัวแรก ตั้งแต่รหัส 101 – 332 370 - 390 และ 581 - 582 รวม 78 หมู่ใหญ่

**หมู่ย่อยอุตสาหกรรม** ได้แก่ กลุ่มอุตสาหกรรม ซึ่งแบ่งเป็นกลุ่มย่อยจากหมู่ใหญ่อุตสาหกรรม และใช้แทนด้วยเลขรหัส 4 ตัวแรก ตั้งแต่รหัส 1011 – 3320 3700 - 3900 และ 5811 - 5820 รวม 164 หมู่ย่อย

**กิจกรรมอุตสาหกรรม** ได้แก่ กลุ่มอุตสาหกรรมที่ย่อยที่สุด และใช้แทนด้วยเลขรหัส 5 ตัวแรก ตั้งแต่รหัส 10111 – 33200 37000 – 39000 และ 58111 – 58203 รวม 409 กิจกรรม

### 2.3.3 รูปแบบการจัดตั้งตามกฎหมาย

1) ส่วนบุคคล ห้างหุ้นส่วนสามัญที่ไม่เป็นนิติบุคคล หมายถึง สถานประกอบการที่มีเจ้าของเป็นบุคคลธรรมดา คนเดียวหรือหลายคนรวมกัน และให้หมายรวมถึงห้างหุ้นส่วนสามัญที่ไม่จดทะเบียนเป็นนิติบุคคลด้วย

2) ห้างหุ้นส่วนสามัญนิติบุคคล ห้างหุ้นส่วนจำกัด หมายถึง สถานประกอบการที่จัดตั้งขึ้น โดยมีบุคคลตั้งแต่ 2 คนขึ้นไปรวมทุนกัน

เพื่อประกอบการผลิตและมีความรับผิดชอบร่วมกัน โดยการจดทะเบียนตามกฎหมาย

3) บริษัทจำกัด บริษัทจำกัด (มหาชน)

- บริษัทจำกัด หมายถึง สถานประกอบการที่จัดตั้งขึ้นโดยผู้ริเริ่มคณะหนึ่ง และได้จดทะเบียนถูกต้องตามกฎหมาย โดยมีผู้ริเริ่มดำเนินการอย่างน้อย 3 คนขึ้นไป

- บริษัทจำกัด (มหาชน) หมายถึง สถานประกอบการที่จัดตั้งขึ้นโดยการจดทะเบียนจัดตั้งบริษัท การควบบริษัท หรือการแปรสภาพบริษัท และวัตถุประสงค์ที่จะขายหุ้นต่อประชาชน โดยมีผู้ริเริ่มดำเนินการตั้งแต่ 15 คนขึ้นไป

4) ส่วนราชการ รัฐวิสาหกิจ หมายถึง สถานประกอบการที่รัฐบาลเป็นเจ้าของหรือมีทุนอยู่ด้วยไม่น้อยกว่าร้อยละ 50 ของทุนทั้งหมด ในที่นี้หมายรวมถึงสถานประกอบการที่ดำเนินการโดยรัฐบาลด้วย ได้แก่ เรือรบ โรงฆ่าสัตว์ เป็นต้น

5) สหกรณ์ หมายถึง สถานประกอบการที่จัดตั้งขึ้นในรูปของสหกรณ์ โดยจดทะเบียนถูกต้องตามกฎหมายว่าด้วยสหกรณ์ โดยมีผู้ก่อตั้งไม่น้อยกว่า 10 คน

6) กลุ่มแม่บ้าน หมายถึง กลุ่มที่เกิดจากความต้องการของสมาชิกที่มารวมกลุ่มกันขึ้นมา เพื่อตอบสนองความต้องการของสมาชิกได้อย่างมีประสิทธิภาพ มีแนวคิดสร้างสรรค์กลุ่มเพื่อยกระดับความเป็นอยู่ของสมาชิกให้ดียิ่งขึ้น ทั้งคุณภาพชีวิต สิ่งแวดล้อม เศรษฐกิจและสังคม โดยใช้หลักการทำงานแบบมีส่วนร่วม คือร่วมคิด ร่วมทำ ร่วมตัดสินใจและร่วมพัฒนาสมาชิก

7) สมาคม หมายถึง การก่อตั้งสมาคมเพื่อกระทำการใดๆ อันมีลักษณะต่อเนื่องร่วมกัน และมีใช้เป็นการหากำไรหรือรายได้มาแบ่งปันกัน ต้องมีข้อบังคับและจดทะเบียนตามบทบัญญัติแห่งประมวลกฎหมายนี้ โดยมีผู้ริเริ่มก่อตั้ง 3 คน

8) มูลนิธิ หมายถึง ทรัพย์สินที่จัดสรรไว้โดยเฉพาะสำหรับวัตถุประสงค์เพื่อการกุศล สาธารณะ การศาสนา ศิลปะ วิทยาศาสตร์ วรรณคดี การศึกษา หรือเพื่อสาธารณประโยชน์

อย่างอื่น โดยมีได้มุ่งหาประโยชน์มาแบ่งปันกัน และการจัดการทรัพย์สินของมูลนิธิ ต้องมิใช่เป็นการหาผลประโยชน์เพื่อบุคคลใด

9) อื่นๆ หมายถึง สถานประกอบการที่จัดตั้งในรูปแบบอื่นๆ นอกจากที่กล่าวข้างต้น เช่น สโมสร ชมรมต่างๆ เป็นต้น

### 2.3.4 รูปแบบการจัดตั้งทางเศรษฐกิจ

1) สำนักงานแห่งเดียว หมายถึง สถานประกอบการที่ไม่เป็นสาขาหรือหน่วยย่อยของสถานประกอบการอื่น และไม่มีสาขาหรือหน่วยงานย่อยอื่น

2) สำนักงานใหญ่ หมายถึง สถานประกอบการที่เป็นเจ้าของและควบคุมกิจการของสถานประกอบการอื่นที่เป็นสำนักงานสาขาหรือหน่วยงานย่อย

3) สำนักงานสาขา หมายถึง สถานประกอบการที่เป็นสาขาหรือหน่วยงานย่อยของสถานประกอบการอื่นที่เป็นสำนักงานใหญ่

### 2.3.5 ทุนจดทะเบียน หรือทุนรับอนุญาต

หมายถึง ทุนดำเนินการซึ่งผู้ริเริ่มก่อการได้ระบุไว้เมื่อจดทะเบียนจัดตั้งเป็นนิติบุคคล หรือทุนที่ได้รับอนุญาตเมื่อขอจัดตั้งเป็นนิติบุคคล ทุนนี้ไม่ได้แสดงถึงเงินที่ได้รับจากผู้ถือหุ้น แต่เป็นการแสดงถึงความประสงค์ของผู้ริเริ่มก่อการว่าจะมีทุนดำเนินการเป็นจำนวนเงินเท่าใด

### 2.3.6 อัตราการใช้กำลังการผลิต

หมายถึง สัดส่วนระหว่างปริมาณผลผลิตจริงกับกำลังการผลิตสูงสุด ที่สามารถผลิตได้ในช่วงเวลาหนึ่ง คำนวณโดยปริมาณการผลิตจริงหารด้วยกำลังการผลิต

### 2.3.7 คนทำงาน

หมายถึง คนที่ทำงานในสถานประกอบการทั้งที่ได้รับเงินเดือนและไม่ได้รับเงินเดือน ที่สถานประกอบการมีอยู่ตามปกติ รวมทั้งผู้ที่ปกติทำงานอยู่ในสถานประกอบการ

แห่งนี้ แต่ในวันดังกล่าวไม่ได้มาทำงาน เนื่องจากเจ็บป่วย ลาหยุดพักผ่อน โดยได้รับค่าจ้าง/เงินเดือน

#### คนทำงาน ประกอบด้วย

1) คนทำงานโดยไม่ได้รับค่าจ้าง เงินเดือน หมายถึง เจ้าของกิจการหรือหุ้นส่วนที่ทำงานให้สถานประกอบการ โดยไม่ได้รับค่าจ้าง เงินเดือน และผู้ที่อาศัยอยู่ในครัวเรือนของเจ้าของกิจการ หรือหุ้นส่วน หรือบุคคลอื่น ที่ทำงานให้กับสถานประกอบการอย่างน้อยสัปดาห์ละ 20 ชั่วโมง โดยไม่ได้รับค่าจ้าง เงินเดือน เป็นประจำ

2) ลูกจ้างในกรรมวิธีการผลิต หมายถึง ลูกจ้างทั้งหมดที่ทำงานเกี่ยวข้องโดยตรงกับการผลิตในขั้นตอนต่างๆ หรือกิจกรรมที่เกี่ยวข้องกับการผลิต โดยได้รับค่าจ้างเงินเดือน

- ผู้ปฏิบัติงานมีฝีมือ หมายถึงผู้ที่ทำงานด้านการผลิตซึ่งเคยได้รับการฝึกฝนอบรมมาก่อนอย่างน้อย 3 เดือน หรือผู้มีประสบการณ์ในการทำงาน 5 ปีขึ้นไปในงานเฉพาะที่ทำอยู่ เช่น ช่างนาถงานดูแลเครื่องจักร ผู้ผลิต หรือติดตั้งอุปกรณ์ ผู้เดินเครื่องจักร ผู้ประกอบชิ้นส่วนต่างๆ เป็นต้น

- ผู้ปฏิบัติงานไม่มีฝีมือ หมายถึงผู้ที่ทำงานด้านการผลิตที่ได้รับการฝึกงานก่อนปฏิบัติงานน้อยกว่า 2 สัปดาห์ เช่น พนักงาน ทำความสะอาดเครื่องจักร

3) ลูกจ้างอื่นๆ หมายถึง ลูกจ้างทั้งหมดนอกเหนือจากลูกจ้างในกรรมวิธีการผลิต รวมถึงผู้ปฏิบัติงานนักบริหาร นักวิชาการ เสมียน พนักงาน เช่น ผู้จัดการ ผู้อำนวยการ และกรรมการบริหารที่ได้รับค่าจ้าง เงินเดือน ผู้ปฏิบัติงานในห้องทดลองและนักวิจัย พนักงานพิมพ์ดีด พนักงานบัญชี และพนักงานขาย เป็นต้น

#### ไม่รวมคนทำงาน ดังต่อไปนี้

- ผู้บริหารหรือผู้ถือหุ้นที่ได้รับเบี้ยประชุมเป็นครั้งคราว

- คนทำงานของสถานประกอบการอื่นที่มาปฏิบัติงานประจำที่สถานประกอบการแห่งนี้

- คนทำงานที่รับงานไปทำที่บ้าน แล้วนำมาส่งโดยไม่ได้ลงทุนซื้อวัสดุ อุปกรณ์ (หรือถ้ามีการใช้เครื่องมือส่วนตัวเล็กน้อยได้ เช่น มีด เข็ม ด้าย)

- คนงานที่ลงงานเป็นระยะเวลานาน เช่น ลาไปราชการทหาร

- คนที่สถานประกอบการจ้างมาทำงานเฉพาะอย่างเป็นครั้งคราว เช่น กรรมกรที่จ้างมาขนของ พนักงานเดินตลาดหรือตัวแทนขายที่ไม่มีเงินเดือนประจำ

- ลูกจ้างเช่าหรือแรงงานเช่า หมายถึง ลูกจ้างเฉพาะหรืออยู่ในกระบวนการผลิตที่ส่งตัวจากสำนักจัดหางานหรือองค์กรที่คล้ายคลึงกันให้แก่สถานประกอบการในอุตสาหกรรมการผลิต สำนักจัดหางานดังกล่าวไม่มีหน้าที่บังคับบัญชาลูกจ้างซึ่งอยู่ภายใต้การควบคุม (การสั่งการหรือการบังคับบัญชา) ของลูกค้าของสำนักจัดหางาน ลูกจ้างเหล่านี้จะมีชื่อในบัญชีเงินเดือนของสำนักจัดหางาน ไม่ใช่ของสถานประกอบการ ข้อมูลเกี่ยวกับแรงงานเช่า จะเป็นประโยชน์สำหรับการวิเคราะห์ผลผลิตภาพแรงงานของหน่วยอุตสาหกรรมที่ทำการผลิต ซึ่งมีการป้อนแรงงานเช่าเป็นวัตถุดิบในการผลิตที่แท้จริง **แรงงานต่อไปนี้ไม่จัดอยู่ในหมวดแรงงานเช่า**

- เจ้าหน้าที่ชั่วคราวที่ได้รับจากบริการจัดหาเจ้าหน้าที่

- ผู้รับเหมา ผู้รับเหมาช่วงหรือผู้รับเหมาอิสระ

- บริการที่อยู่ใต้การบริหารจัดการ เช่น แม่บ้าน พนักงานรักษาความปลอดภัย บริการปรับปรุงภูมิทัศน์

- บริการวิชาชีพหรือบริการด้านเทคนิคที่ซื้อมาจากกิจการอื่น เช่น บริการที่ปรึกษา ด้านซอฟต์แวร์ การจัดทำโปรแกรมคอมพิวเตอร์ บริการด้านวิศวกรรมหรือบริการด้านบัญชี

#### 2.3.8 ค่าตอบแทนแรงงาน

1) ค่าจ้าง เงินเดือน หมายถึง เงินที่นายจ้างหรือสถานประกอบการจ่ายให้ลูกจ้าง

ระหว่างเดือนมกราคม - เดือนธันวาคม 2559 (ก่อนหักภาษีเงินได้บุคคลธรรมดา เงินสมทบกองทุนประกันสังคมในส่วนที่ลูกจ้างต้องจ่าย ค่าประกันชีวิต และรายจ่ายอื่นๆ ของลูกจ้าง) ตามข้อตกลงการจ้างแรงงาน โดยอาจจ่ายตามเงื่อนไขของระยะเวลา หรือจ่ายตามปริมาณงาน

2) ค่าล่วงเวลา โบนัส เงินรางวัลพิเศษ เงินเพิ่มค่าครองชีพ ค่านายหน้า หมายถึง เงินนอกเหนือจากค่าจ้าง เงินเดือนที่สถานประกอบการจ่ายให้แก่ลูกจ้างเป็นค่าตอบแทนในการทำงาน

3) สวัสดิการและผลประโยชน์ตอบแทนอื่นๆ หมายถึง ผลประโยชน์ตอบแทนแรงงานที่นายจ้างหรือสถานประกอบการจ่าย หรือบริการให้แก่ลูกจ้าง ได้แก่ ค่าตอบแทนแรงงานที่จ่ายเป็นสิ่งของหรือผลผลิต และสวัสดิการที่นายจ้างจัดหา หรือบริการลูกจ้าง เช่น อาหาร เครื่องดื่ม บ้านพัก คนงาน ค่าเช่าบ้าน ค่าซ่อมแซมที่อยู่อาศัย ค่ารักษาพยาบาล บริการดูแลบุตร พาหนะรับส่งมาทำงาน บันเทิงหรือนันทนาการต่างๆ ที่จัดให้ลูกจ้าง เป็นต้น **ทั้งนี้ไม่รวมเสื้อผ้า เครื่องแบบที่ใช้เฉพาะในการปฏิบัติงาน (ค่าเสื้อผ้า เครื่องแบบที่ใช้เฉพาะในการปฏิบัติงาน ถือเป็นค่าใช้จ่ายอื่นๆ ของสถานประกอบการ)**

4) เงินที่สถานประกอบการจ่ายสมทบเข้ากองทุนเพื่อการประกันสังคม ฯลฯ หมายถึง เงินที่สถานประกอบการจ่ายสมทบเข้ากองทุนเพื่อการประกันสังคมของทั้งรัฐบาลและเอกชน เพื่อให้ลูกจ้างได้รับความเดือดร้อนเมื่อต้องขาดรายได้ไปบางส่วนหรือทั้งหมดอันเนื่องมาจากการเจ็บป่วย หรือประสบอันตรายทั้งในและนอกเวลาทำงาน การคลอดบุตร ทูพพลภาพ การว่างงาน ชราภาพ และเสียชีวิต เงินดังกล่าว เช่น เงินสมทบกองทุนประกันสังคม กองทุนเงินทดแทน กองทุนสำรองเลี้ยงชีพ เป็นต้น

**2.3.9. ค่าซื้อวัตถุดิบและวัสดุประกอบที่ใช้ในการผลิต** หมายถึง มูลค่าของวัตถุดิบและ

ส่วนประกอบที่สถานประกอบการจัดซื้อ หรือได้รับมาจากสำนักงานใหญ่ ในระหว่างเดือนมกราคม - เดือนธันวาคม 2559 เพื่อใช้ในการผลิต โดยสถานประกอบการเอง หรือจ้างสถานประกอบการอื่นหรือผู้อื่นทำการผลิต มูลค่าดังกล่าวเป็นมูลค่าที่นำส่งถึงสถานประกอบการ ซึ่งรวมค่าภาษีขาเข้า ค่าขนส่ง ค่าประกันภัย ค่าบรรจุหีบห่อ เป็นต้น

**2.3.10. ค่าเชื้อเพลิง** หมายถึง มูลค่าของเชื้อเพลิงทุกชนิดที่ซื้อมา เพื่อใช้เป็นเชื้อเพลิงสำหรับพลังงานและความร้อน **ไม่รวม เชื้อเพลิงที่เป็นส่วนประกอบของผลิตภัณฑ์ หรือที่ใช้ในการผลิตกระแสไฟฟ้า หรือเชื้อเพลิงที่ได้จากผลพลอยได้ของกิจกรรมการผลิต เช่น ขี้เลื่อย เป็นต้น**

**2.3.11. ค่าไฟฟ้าที่ใช้ในการผลิต** คือ มูลค่าไฟฟ้าทั้งหมดที่สถานประกอบการซื้อมาระหว่างเดือนมกราคม - เดือนธันวาคม 2559 รวมทั้งค่าไฟฟ้าที่ได้รับจากหน่วยพลังงานของสถานประกอบการอื่นแต่อยู่ในเครือข่ายเดียวกัน โดยจะต้องประมาณมูลค่าเหมือนกับการซื้อขายโดยปกติ

**2.3.12. ค่าใช้จ่ายในการบำรุงรักษาและซ่อมแซมเครื่องจักร เครื่องมือ** หมายถึง มูลค่าของค่าใช้จ่ายทั้งหมดที่ใช้ในการซ่อมแซมและบำรุงอาคารและสินทรัพย์ถาวรอื่น เพื่อให้อยู่ในสภาพที่ดีใช้งานต่อไปได้ **ทั้งนี้ให้รวมค่าใช้จ่ายในการบำรุงรักษาซ่อมแซมที่จัดทำโดยสถานประกอบการที่อยู่ในเครือข่ายเดียวกันและให้ประมาณมูลค่าในการซ่อมแซมเหมือนกับการว่าจ้างสถานประกอบการอื่นหรือผู้อื่น**

**2.3.13. ค่าซื้อสินค้าที่ซื้อมาจำหน่ายในสภาพเดิม** หมายถึง มูลค่าในการซื้อสินค้าเพื่อนำมาจำหน่ายในสภาพเดิม โดยไม่มีการเปลี่ยนแปลงสภาพ

**2.3.14. ค่าจ้างเหมาจ่ายให้สถานประกอบการอื่นผลิตสินค้าให้** โดยสถานประกอบการ

**จัดหาวัสดุให้** หมายถึง จำนวนเงินที่จ่ายเป็นค่าจ้างให้กับสถานประกอบการอื่น เพื่อทำการผลิตสินค้า โดยวัตถุดิบและส่วนประกอบในการผลิตเป็นของสถานประกอบการผู้จ้าง

**2.3.15. ค่าธรรมเนียมที่จ่ายสำหรับลูกจ้าง (แรงงานเช่า)** หมายถึง ค่าตอบแทนแรงงานของลูกจ้างเช่าที่สถานประกอบการผลิตจ่ายให้กับสำนักจัดหางาน

**2.3.16. วัตถุดิบและสินค้าคงเหลือ** หมายถึง มูลค่าของวัตถุดิบและวัสดุประกอบที่ใช้ในการผลิตและสินค้าคงเหลือซึ่งสถานประกอบการเป็นเจ้าของหรือควบคุมดูแลอยู่ ณ วันที่ 1 มกราคม และ วันที่ 31 ธันวาคม 2559 วัตถุดิบและสินค้าคงเหลือเหล่านี้จะเก็บไว้ที่สถานประกอบการ หรือที่หน่วยงานช่วยเสริมหรือที่โกดังสินค้า

มูลค่าคงเหลือต้นปี คือ มูลค่าของสินค้า วัตถุดิบ และวัสดุประกอบฯ ที่เหลือมาจากปีก่อนเมื่อ 1 มกราคม 2559

มูลค่าคงเหลือปลายปี คือ มูลค่าของสินค้า วัตถุดิบและวัสดุประกอบฯ ที่เหลืออยู่เมื่อ 31 ธันวาคม 2559

**2.3.17. ส่วนเปลี่ยนแปลงมูลค่าสินค้า วัตถุดิบและวัสดุประกอบฯ คงเหลือ** หมายถึง ผลต่างระหว่างมูลค่าคงเหลือปลายปีและมูลค่าคงเหลือต้นปี (มูลค่าปลายปี – มูลค่าต้นปี)

**2.3.18. ค่าใช้จ่ายในการบริหารและดำเนินการของสถานประกอบการ** หมายถึง ค่าใช้จ่ายในการดำเนินกิจการต่างๆ ของสถานประกอบการ เช่น ค่าเช่าที่ดิน ค่าเช่าอาคารและที่ดิน ค่าเสื่อมราคาสินทรัพย์ถาวรทุกประเภท ค่าน้ำประปา ค่าไฟฟ้า (ไม่รวมค่าไฟฟ้าที่ใช้ในการผลิต) ค่าโฆษณา ค่าโทรศัพท์ ค่าทำบัญชี ค่าปรึกษา ค่าดอกเบี้ยจ่าย หนี้สูญ ค่าภาษี ค่าโฆษณา ค่านายหน้า และอื่นๆ เป็นต้น

**2.3.19. มูลค่าขายผลผลิต** หมายถึง มูลค่าการจำหน่ายผลิตภัณฑ์ที่สถานประกอบการผลิตขึ้นเองและ/หรือที่สถานประกอบการอื่นผลิตให้ โดยสถานประกอบการเป็นผู้จ่ายค่าวัสดุและวัสดุประกอบที่ใช้ในการผลิตในระหว่างเดือนมกราคม – เดือนธันวาคม 2559 ทั้งนี้ให้รวมมูลค่าผลผลิตที่สถานประกอบการผลิตเพื่อใช้เอง หรือให้คนทำงาน เป็นส่วนหนึ่งของค่าตอบแทนแรงงานผลผลิตที่จัดส่งให้สำนักงานใหญ่ สำนักงานสาขา หรือสำนักงานขายของโรงงาน และรายรับจากการขายผลพลอยได้และเศษวัสดุ

**2.3.20. รายรับจากการขายสินค้าที่ซื้อ มาจำหน่ายในสภาพเดิม** หมายถึง จำนวนเงินที่สถานประกอบการได้รับจากการขายสินค้าที่ซื้อมาจำหน่าย โดยไม่มีการเปลี่ยนแปลงสภาพ

**2.3.21. รายรับจากการรับจ้างเหมาทำการผลิตสินค้าให้สถานประกอบการอื่น โดยสถานประกอบการเป็นผู้จัดหาวัสดุให้** หมายถึง จำนวนเงินที่ได้รับจากผู้จ้างในการรับจ้างเหมาทำการผลิตสินค้า โดยผู้จ้างจัดหาวัสดุให้ ถ้าเป็นการรับจ้างเหมาผลิตสินค้าให้สถานประกอบการในเครือเดียวกันให้คิดค่าบริการในการผลิตตามราคาตลาด หรือคิดจากค่าใช้จ่ายต่างๆ ที่เกิดขึ้นจริงในกระบวนการผลิต โดยไม่รวมค่าวัสดุที่ผู้จ้างจัดหาให้

**2.3.22. รายรับจากการให้บริการ บำรุงรักษา ซ่อมแซมและติดตั้งให้แก่สถานประกอบการอื่น** หมายถึง จำนวนเงินที่สถานประกอบการได้รับจากการให้บริการ บำรุงรักษา ซ่อมแซมและติดตั้งเครื่องจักรหรือโรงงานให้กับสถานประกอบการอื่นหรือลูกค้า สำหรับค่าบริการในการให้บริการแก่สถานประกอบการอื่นในเครือเดียวกัน ให้คิดมูลค่าการบริการโดยรวมค่าแรงงาน ค่าดำเนินการ และค่าวัสดุที่ใช้ในการให้บริการ

**2.3.23. รายรับอื่นๆ** หมายถึง มูลค่ารายรับอื่นๆ ของสถานประกอบการ เช่น รายรับจากการขายกากของเสียหรือวัสดุเหลือใช้ของสถานประกอบการ และค่าขายกระแสไฟฟ้า เป็นต้น

**2.3.24. มูลค่าตามบัญชีของสินทรัพย์ถาวร** หมายถึง มูลค่าสุทธิของสินทรัพย์ถาวรตามบัญชีเมื่อได้หักค่าเสื่อมราคา ค่าสึกหรอตามระยะเวลาการใช้จนถึงวันสิ้นปี สินทรัพย์ถาวร ได้แก่ ที่ดิน อาคาร เครื่องจักรและเครื่องมือ ยานพาหนะ เครื่องใช้สำนักงาน เป็นต้น มูลค่าสินทรัพย์ถาวรรวมถึงมูลค่าการต่อเติมตัดแปลง และปรับปรุงสินทรัพย์ถาวรในระหว่างเดือนมกราคม – เดือนธันวาคม 2559 เพื่อยืดอายุการใช้งาน หรือเพิ่มประสิทธิภาพการทำงาน

### 2.3.25. มูลค่าเพิ่ม

คำนวณโดย : มูลค่าเพิ่ม = มูลค่าการผลิต - ค่าใช้จ่ายขั้นกลาง

**มูลค่าการผลิต** หมายถึง รายรับของสถานประกอบการในรอบปี 2559 ซึ่งได้แก่

- 1) มูลค่าขายการผลิต
- 2) รายรับจากการขายสินค้าที่ซื้อมาจำหน่ายในสภาพเดิม
- 3) รายรับจากการรับจ้างเหมาทำการผลิตสินค้าให้สถานประกอบการอื่น โดยสถานประกอบการจัดหาวัสดุให้
- 4) รายรับจากการให้บริการ บำรุงรักษา ซ่อมแซม และติดตั้งให้แก่สถานประกอบการอื่น
- 5) รายรับจากการให้เช่าอาคาร อาคารพร้อมที่ดิน ยานพาหนะ เครื่องจักรและเครื่องมือ ฯลฯ และรายรับอื่นๆ
- 6) ส่วนเปลี่ยนแปลงมูลค่าสินค้าคงเหลือ

**ค่าใช้จ่ายขั้นกลาง** หมายถึง รายจ่ายที่ใช้ในการดำเนินการในขบวนการผลิตของสถานประกอบการในรอบปี 2559 ซึ่งได้แก่

- 1) ค่าซื้อวัตถุดิบและวัสดุประกอบที่ใช้ในการผลิต
- 2) ค่าใช้จ่ายในการผลิต (ค่าเชื้อเพลิง และค่าไฟฟ้าที่ใช้ในการผลิต ค่าติดตั้งซ่อมแซมและบำรุงรักษาสินค้าที่จำหน่ายให้ลูกค้า ค่าติดตั้งซ่อมแซมและบำรุงรักษาเครื่องจักร เครื่องมือฯ และค่าใช้จ่ายในการผลิตอื่นๆ)
- 3) ค่าซื้อสินค้าที่ซื้อมาจำหน่ายในสภาพเดิม
- 4) ค่าจ้างเหมาจ่ายให้สถานประกอบการอื่นผลิตสินค้าให้ โดยสถานประกอบการจัดหาวัสดุให้
- 5) ค่าธรรมเนียมที่จ่ายสำหรับลูกจ้างเช่า (แรงงานเช่า)
- 6) ค่าใช้จ่ายในการขายของสถานประกอบการ (ค่าโฆษณา ค่าขนส่งสินค้าที่ขาย ค่านายหน้า ค่าประกันภัยและค่าใช้จ่ายในการขายอื่นๆ)
- 7) ค่าใช้จ่ายในการบริหารและดำเนินงานของสถานประกอบการ (ค่าใช้จ่ายในการบริหารและดำเนินงานฯ หักด้วยค่าเช่าที่ดิน ค่าดอกเบี้ยจ่าย หนี้สูญ และขาดทุนจากการเปลี่ยนแปลงอัตราแลกเปลี่ยนฯ)
- 8) ส่วนเปลี่ยนแปลงมูลค่าวัตถุดิบและวัสดุประกอบฯ คงเหลือ

## 2.4 แผนการสุ่มตัวอย่าง

### 2.4.1 สถานประกอบการที่มีคนทำงาน

#### 1 - 10 คน

แผนการสุ่มตัวอย่างที่ใช้เป็นแบบ Stratified Systematic Sampling โดยมีประเภทมาตรฐานอุตสาหกรรม (ประเทศไทย) ปี 2552 (Thailand Standard Industrial Classification: TSIC 2009) ในระดับกิจกรรมเป็นสตราตัม มีทั้งสิ้น 409 สตราตัม ขนาดของสถานประกอบการเป็นสตราตัมย่อย (มี 2 ขนาด คือจำนวนคนทำงาน 1 - 5 คน และ 6 - 10 คน) หรือ 2 สตราตัม และสถานประกอบการเป็นหน่วยตัวอย่าง ซึ่งในการ

เลือกสถานประกอบการตัวอย่างในแต่ละสตราตัม และสตราตัมย่อย อย่างอิสระต่อกันด้วยวิธีการเลือกตัวอย่างแบบมีระบบ

#### 2.4.2 สถานประกอบการที่มีคนทำงาน ตั้งแต่ 11 คนขึ้นไป

กำหนดให้ทุกสถานประกอบการเป็นหน่วยตัวอย่างและให้ทำการแจกนับสถานประกอบการทุกแห่ง ซึ่งวัดด้วยคนทำงานมี 10 ขนาด (ที่มีคนทำงาน 11 – 15 คน 16 – 20 คน 21 – 25 คน 26 – 30 คน 31 – 50 คน 51 – 100 คน 101 – 200 คน 201 – 500 คน 501 – 1,000 คน และที่มีคนทำงานตั้งแต่ 1,000 คน ขึ้นไป)

#### 2.5 รายการข้อมูลที่เก็บรวบรวม

สำหรับแบบสอบถามที่ใช้ในการสัมภาษณ์ และบันทึกรายละเอียดข้อมูลของสถานประกอบการที่อยู่ในข่ายการสำมะโนนี้ ประกอบด้วย

1) ข้อมูลทั่วไปของสถานประกอบการ ได้แก่ ชื่อและที่ตั้งสถานประกอบการ ประเภทอุตสาหกรรมการผลิตของสถานประกอบการ รูปแบบการจัดตั้งตามกฎหมาย รูปแบบการจัดตั้งทางเศรษฐกิจ ระยะเวลาในการดำเนินกิจการทุนจดทะเบียน การมีต่างประเทศร่วมลงทุนหรือถือหุ้น การส่งผลผลิตออกไปจำหน่ายต่างประเทศ การใช้วัตถุดิบหรือวัสดุประกอบการผลิตที่มาจากต่างประเทศ และอัตราการใช้กำลังการผลิต

- 2) คนทำงาน ลูกจ้างและค่าตอบแทนแรงงาน
- 3) ต้นทุนการผลิต และค่าใช้จ่ายในการดำเนินกิจการ
- 4) ผลผลิตและรายรับ
- 5) วัตถุดิบและสินค้าคงเหลือต้นงวดและปลายงวด
- 6) สินทรัพย์ถาวรของสถานประกอบการ
- 7) การทำธุรกรรมเกี่ยวกับสินค้าและบริการกับต่างประเทศ
- 8) การมีการใช้เทคโนโลยีสารสนเทศ และการสื่อสารในสถานประกอบการ เป็นต้น

#### 2.6 การเก็บรวบรวมข้อมูลรายละเอียด

2.6.1 วิธีการเก็บรวบรวมข้อมูล โดยใช้วิธีการส่งเจ้าหน้าที่ ซึ่งเป็นข้าราชการและลูกจ้างของสำนักงานสถิติแห่งชาติออกไปทำการสัมภาษณ์เจ้าของผู้ประกอบการหรือผู้แทนที่สถานประกอบการมอบหมายให้เป็นผู้ให้ข้อมูล

2.6.2 คาบเวลาการปฏิบัติงาน การเก็บรวบรวมข้อมูลระหว่างเมษายน – กรกฎาคม 2560

2.6.3 การอบรม การอบรมการปฏิบัติงาน โครงการสำมะโนอุตสาหกรรม พ.ศ. 2560 การเก็บรวบรวมข้อมูลรายละเอียด แบ่งเป็น 3 ระดับ ดังนี้

1) ระดับสถิติจังหวัด เจ้าหน้าที่โครงการเป็นผู้อบรมชี้แจงเกี่ยวกับแผนงาน แนวทางการบริหารโครงการและวิธีการปฏิบัติงาน

2) ระดับเจ้าหน้าที่ผู้อบรม เจ้าหน้าที่โครงการเป็นผู้อบรมชี้แจงเกี่ยวกับรายละเอียดของการปฏิบัติงานในขั้นตอนต่างๆ เช่น วิธีการเก็บรวบรวมข้อมูล การประมวลผลข้อมูล และการนำเสนอผลข้อมูล ให้กับเจ้าหน้าที่ผู้อบรม ซึ่งเป็นข้าราชการในส่วนกลางและส่วนภูมิภาค เพื่อทำหน้าที่อบรมเจ้าหน้าที่วิชาการและเจ้าหน้าที่ผู้ปฏิบัติงานเก็บรวบรวมข้อมูล

3) ระดับเจ้าหน้าที่วิชาการและเจ้าหน้าที่ผู้ปฏิบัติงานเก็บรวบรวมข้อมูล เจ้าหน้าที่ผู้อบรมจะเป็นผู้อบรมชี้แจงเกี่ยวกับรายละเอียดของการปฏิบัติงานในขั้นตอนต่างๆ ให้กับเจ้าหน้าที่วิชาการ และเจ้าหน้าที่ผู้ปฏิบัติงานเก็บรวบรวมข้อมูล ซึ่งเป็นข้าราชการ พนักงานราชการ หรือลูกจ้างชั่วคราว ทั้งส่วนกลางและส่วนภูมิภาค

#### 2.7 การประมวลผลข้อมูล

การประมวลผลข้อมูลทุกขั้นตอน และการจัดทำรายงานผลระดับจังหวัด ดำเนินการที่สำนักงานสถิติจังหวัด โดยสำนักงานสถิติแห่งชาติในส่วนกลางให้การสนับสนุนทางด้านวิชาการ เช่น การจัดทำโปรแกรมสำหรับการบันทึกข้อมูลและการประมวลผลข้อมูล และการจัดทำต้นแบบ



ตารางเสนอผลและรายงานผล เป็นต้น สำหรับข้อมูลพื้นฐานระดับภาคและทั่วราชอาณาจักร จะทำการประมวลผลข้อมูลและจัดทำรายงานที่สำนักงานสถิติแห่งชาติในส่วนกลาง

## 2.8 การปิดตัวเลข

ผลรวมของแต่ละจำนวนอาจไม่เท่ากับยอดรวม ทั้งนี้เนื่องจากการปัดเศษ

## 2.9 ความคลาดเคลื่อนของข้อมูล

ข้อมูลที่น่าเสนอไว้ในรายงานฉบับนี้อาจจะมีความคลาดเคลื่อนอยู่บ้าง ความคลาดเคลื่อนดังกล่าวเป็นความคลาดเคลื่อนจากการสุ่มตัวอย่าง (Sampling error) และความคลาดเคลื่อนที่ไม่ได้เกิดจากการสุ่มตัวอย่าง (Non-Sampling error) เช่น ผู้ตอบไม่ให้ข้อมูลตามความเป็นจริง ข้อมูลในแบบสอบถามไม่ครบถ้วน การลงรหัสผิดพลาดหรือการบันทึกข้อมูลผิดพลาด เป็นต้น อย่างไรก็ตามสำนักงานสถิติแห่งชาติได้พยายามควบคุมให้ข้อมูลมีความคลาดเคลื่อนน้อยที่สุด จึงขอให้ผู้ใช้ข้อมูลใช้ข้อมูลด้วยความระมัดระวังตามสมควร

## 2.10 การนำเสนอผลข้อมูล

การจัดทำรายงานผลสำมะโนอุตสาหกรรม พ.ศ. 2560 การเก็บรวบรวมข้อมูลรายละเอียด ดังนี้

- 1) รายงานผลเบื้องต้นระดับภาค และทั่วราชอาณาจักร
- 2) รายงานผลระดับจังหวัด จำนวน 77 ฉบับ
- 3) รายงานผลระดับภาคและทั่วราชอาณาจักร จำนวน 7 ฉบับ ได้แก่ กรุงเทพมหานคร ปริมณฑล ภาคกลาง ภาคเหนือ ภาคตะวันออกเฉียงเหนือ ภาคใต้ และทั่วราชอาณาจักร

## บทที่ 3 ผลการสำมะโน

### 3.1 ข้อมูลทั่วไปของสถานประกอบการอุตสาหกรรม การผลิต

#### 3.1.1 จำนวนสถานประกอบการ

ผลจากสำมะโนอุตสาหกรรม พ.ศ. 2560 ของ  
จังหวัดสมุทรสาคร มีจำนวนสถานประกอบการทั้งสิ้น  
6,031 แห่ง พบว่า ส่วนใหญ่เป็นสถานประกอบการ

ที่ตั้งอยู่ในอำเภอเมืองจำนวน 3,201 แห่ง หรือร้อยละ  
53.1 รองลงมาเป็นอำเภอกระทุ่มแบน จำนวน 2,565  
แห่ง หรือ ร้อยละ 42.5 และอำเภอบ้านแพ้ว มีอยู่  
เพียงร้อยละ 4.4 หรือมีจำนวน 265 แห่ง ตามลำดับ  
(ตาราง 3.1 )

ตาราง 3.1 จำนวนและร้อยละของสถานประกอบการอุตสาหกรรมการผลิต จำแนกตามอำเภอ

อำเภอ	จำนวน	ร้อยละ
รวม	6,031	100.0
อำเภอเมือง	3,201	53.1
อำเภอกระทุ่มแบน	2,565	42.5
อำเภอบ้านแพ้ว	265	4.4

#### 3.1.2 หมวดย่อยอุตสาหกรรม

ผลจากสำมะโนอุตสาหกรรม พ.ศ. 2560 การ  
เก็บรวบรวมข้อมูลรายละเอียด: การแฉงนับ เมื่อ  
พิจารณาจำนวนสถานประกอบการ ตามหมวดย่อย  
อุตสาหกรรม พบว่า สถานประกอบการอุตสาหกรรม  
การผลิตที่ตั้งอยู่ในจังหวัดสมุทรสาคร ส่วนใหญ่  
(ร้อยละ 22.9) ประกอบอุตสาหกรรม การผลิต  
ผลิตภัณฑ์โลหะประดิษฐ์(ยกเว้นเครื่องจักรและอุปกรณ์)

รองลงมาเป็นสถานประกอบการการผลิตผลิตภัณฑ์  
อาหาร ประมาณร้อยละ 15.1 การผลิตผลิตภัณฑ์  
ยางและพลาสติก การผลิตเสื้อผ้าเครื่องแต่งกาย  
และการผลิตสิ่งทอ ประมาณร้อยละ 11.3 6.5 และ  
5.9 ตามลำดับ สำหรับการประกอบอุตสาหกรรม  
การผลิตในหมวดย่อยอื่นๆ นอกเหนือจากที่กล่าว  
ข้างต้น แต่ละหมวดย่อยมีสัดส่วนต่ำกว่า ร้อยละ 5.8  
(ตาราง 3.2)

ตาราง 3.2 จำนวนและร้อยละของสถานประกอบการอุตสาหกรรมการผลิต จำแนกตามหมวดย่อยอุตสาหกรรมและขนาดของสถานประกอบการ

หมวดย่อยอุตสาหกรรม	รวม	ขนาดของสถานประกอบการ					
		1 – 15 คน	16 – 25 คน	16 – 30 คน	31 – 50 คน	51 – 200 คน	มากกว่า 200 คน
รวม	6,031	3,678	616	211	476	783	267
	100.0	61.0	10.2	3.5	7.9	13.0	4.4
การผลิตผลิตภัณฑ์อาหาร	913	501	89	29	70	147	77
	100.0	54.9	9.7	3.2	7.7	16.1	8.4
การผลิตเครื่องดื่ม	50	40	4	1	2	2	1
	100.0	80.0	8.0	2.0	4.0	4.0	2.0
การผลิตผลิตภัณฑ์ยาสูบ	-	-	-	-	-	-	-
	-	-	-	-	-	-	-
การผลิตสิ่งทอ	359	148	43	18	42	79	29
	100.0	41.2	12.0	5.0	11.7	22.0	8.1
การผลิตเสื้อผ้าเครื่องแต่งกาย	390	342	8	8	4	15	13
	100.0	87.7	2.1	2.1	1.0	3.8	3.3
การผลิตเครื่องหนังและผลิตภัณฑ์ที่เกี่ยวข้อง	85	40	16	4	8	15	2
	100.0	47.1	18.8	4.7	9.4	17.7	2.3
การผลิตไม้และผลิตภัณฑ์จากไม้และไม่กึ่งกึ่ง (ยกเว้นเฟอร์นิเจอร์) การผลิตสิ่งของจากฟางและวัสดุจากสานอื่นๆ	82	57	6	2	7	8	2
	100.0	69.5	7.3	2.4	8.6	9.8	2.4
การผลิตกระดาษและผลิตภัณฑ์กระดาษ	148	53	19	10	18	33	15
	100.0	35.8	12.8	6.8	12.2	22.3	10.1
การพิมพ์และการผลิตซ้ำสื่อบันทึกข้อมูล	129	81	9	5	10	18	6
	100.0	62.8	7.0	3.9	7.7	14.0	4.6
การผลิตถ่านโค้กและผลิตภัณฑ์ที่ได้จากการถลุงแร่เหล็ก	14	6	1	1	1	4	1
	100.0	42.9	7.2	7.1	7.1	28.6	7.1
การผลิตเคมีภัณฑ์และผลิตภัณฑ์เคมี	284	135	42	14	36	50	7
	100.0	47.5	14.8	4.9	12.7	17.6	2.5
การผลิตเภสัชภัณฑ์ เคมีภัณฑ์ที่ใช้รักษาโรค และผลิตภัณฑ์จากพืชและสัตว์ที่ใช้รักษาโรค	13	3	1	1	2	3	3
	100.0	23.1	7.7	7.7	15.3	23.1	23.1
การผลิตผลิตภัณฑ์ยางและพลาสติก	684	306	93	30	70	141	44
	100.0	44.8	13.6	4.4	10.2	20.6	6.4
การผลิตผลิตภัณฑ์อื่นๆ ที่ทำจากแร่โลหะ	134	79	23	3	9	17	3
	100.0	59.0	17.2	2.2	6.7	12.7	2.2
การผลิตโลหะขั้นมูลฐาน	282	129	42	10	32	57	12
	100.0	45.7	14.9	3.6	11.3	20.2	4.3
การผลิตผลิตภัณฑ์โลหะประดิษฐ์ (ยกเว้นเครื่องจักรและอุปกรณ์)	1,380	1,123	93	32	63	53	16
	100.0	81.4	6.7	2.3	4.6	3.8	1.2
การผลิตผลิตภัณฑ์คอมพิวเตอร์ อิเล็กทรอนิกส์ และอุปกรณ์ที่ใช้ในการทางทันตศาสตร์	44	18	5	4	5	8	4
	100.0	40.9	11.4	9.1	11.3	18.2	9.1
การผลิตอุปกรณ์ไฟฟ้า	109	40	20	4	13	25	7
	100.0	36.7	18.4	3.7	11.9	22.9	6.4
การผลิตเครื่องจักรและเครื่องมือ ซึ่งมีได้จัดประเภทไว้ในที่อื่น	184	75	39	12	27	24	7
	100.0	40.8	21.2	6.5	14.7	13.0	3.8
การผลิตยานยนต์ รถพ่วง และรถกึ่งพ่วง	142	79	13	5	15	21	9
	100.0	55.6	9.2	3.5	10.6	14.8	6.3
การผลิตอุปกรณ์ขนส่งอื่นๆ	44	24	2	-	9	9	-
	100.0	54.5	4.5	-	20.5	20.5	-
การผลิตเฟอร์นิเจอร์	208	110	23	12	24	34	5
	100.0	52.9	11.1	5.8	11.5	16.3	2.4
การผลิตผลิตภัณฑ์อื่นๆ	135	96	12	3	7	13	4
	100.0	71.1	8.9	2.2	5.2	9.6	3.0
การซ่อมและการติดตั้งเครื่องจักรและอุปกรณ์	155	142	9	-	-	4	-
	100.0	91.6	5.8	-	-	2.6	-
การเก็บรวบรวมของเสียการบำบัด และการกำจัดของเสีย รวมถึงการนำของเสียกลับมาใช้ใหม่กิจกรรม การบำบัดและบริหารจัดการของเสียอื่นๆ	62	51	4	3	1	3	-
	100.0	82.3	6.5	4.8	1.6	4.8	-
การจัดพิมพ์จำหน่ายหรือเผยแพร่	1	-	-	-	1	-	-
	100.0	-	-	-	100.0	-	-

หมายเหตุ :- ไม่มีข้อมูล หรือข้อมูลมีค่าเป็น 0 หรือมีข้อมูลจำนวนน้อย

### 3.1.3 ขนาดของสถานประกอบการ

ผลจากสำมะโนอุตสาหกรรม พ.ศ. 2560 ของจังหวัดสมุทรสาคร มีจำนวนสถานประกอบการจำนวนทั้งสิ้น 6,031 แห่ง เป็นสถานประกอบการที่มีคนทำงาน 1 - 15 คน จำนวน 3,678 แห่ง หรือร้อยละ 61.0 รองลงมาเป็นสถานประกอบการที่มีจำนวนคนทำงาน 51 - 200 คน มี 783 แห่ง คิดเป็น (ร้อยละ 13.0) สถานประกอบการที่มีจำนวนคนทำงาน 16 - 25 คน มี 616 แห่ง คิดเป็นร้อยละ 10.2 สถานประกอบการที่มีจำนวนคนทำงาน 31 - 50 คน มี 476 แห่ง คิดเป็นร้อยละ 7.9 สถานประกอบการที่มีจำนวนคนทำงานมากกว่า 200 คน มีจำนวน 267 แห่ง คิดเป็นร้อยละ 4.4 และสถานประกอบการที่มีจำนวนคนทำงานตั้งแต่ 26 - 30 คน มีเพียง 211 แห่ง คิดเป็นร้อยละ 3.5 เท่านั้น (ตาราง 3.3)

### 3.1.4 รูปแบบการจัดตั้งตามกฎหมาย

สถานประกอบการส่วนใหญ่ (ร้อยละ 50.1) มีรูปแบบการจัดตั้งเป็นบริษัทจำกัด บริษัทจำกัด (มหาชน) ส่วนบุคคลหรือห้างหุ้นส่วนสามัญที่ไม่เป็นนิติบุคคลและห้างหุ้นส่วนจำกัด ห้างหุ้นส่วนสามัญนิติบุคคล มีประมาณ ร้อยละ 40.9 และ 8.9 ตามลำดับ สำหรับรูปแบบการจัดตั้งแบบกลุ่มแม่บ้าน มีประมาณ ร้อยละ 0.1 (ตาราง 3.3)

สถานประกอบการที่พบในการสำมะโนครั้งนี้ ร้อยละ 89.3 เป็นสำนักงานแห่งเดียว ไม่มีสำนักงานใหญ่หรือสำนักงานสาขาอยู่ที่ใดอีก ร้อยละ 6.0 เป็นสำนักงานสาขา และร้อยละ 4.7 เป็นสำนักงานใหญ่

ตาราง 3.3 จำนวนและร้อยละสถานประกอบการอุตสาหกรรมการผลิต จำแนกตามลักษณะของสถานประกอบการ

ลักษณะของสถานประกอบการ	จำนวน	ร้อยละ
รวม	6,031	100.0
ขนาดของสถานประกอบการ		
1 - 15 คน	3,678	61.0
16 - 25 คน	616	10.2
26 - 30 คน	211	3.5
31 - 50 คน	476	7.9
51 - 200 คน	783	13.0
มากกว่า 200 คน	267	4.4
รูปแบบการจัดตั้งตามกฎหมาย		
ส่วนบุคคล	2,467	40.9
ห้างหุ้นส่วนจำกัด ห้างหุ้นส่วนสามัญนิติบุคคล	539	8.9
บริษัทจำกัด บริษัทจำกัด (มหาชน)	3,023	50.1
ส่วนราชการ รัฐวิสาหกิจสหกรณ์ กลุ่มแม่บ้าน สมาคม มูลนิธิและอื่นๆ	2	0.1
รูปแบบการจัดตั้งทางเศรษฐกิจ		
สำนักงานแห่งเดียว	5,388	89.3
สำนักงานใหญ่	283	4.7
สำนักงานสาขา	360	6.0
ระยะเวลาในการดำเนินงาน		
น้อยกว่า 5 ปี	1,185	19.7
5 - 9 ปี	1,389	23.0
10 - 19 ปี	1,931	32.0
20 - 29 ปี	1,136	18.8
ตั้งแต่ 30 ปีขึ้นไป	390	6.5

หมายเหตุ : - ไม่มีข้อมูล หรือข้อมูลมีค่าเป็น 0 หรือมีข้อมูลจำนวนน้อย

### 3.1.5 ระยะเวลาในการดำเนินงาน

สถานประกอบการอุตสาหกรรมการผลิตในจังหวัดสมุทรสาคร ส่วนใหญ่ร้อยละ 32.0 เป็นสถานประกอบการที่ดำเนินกิจการมาแล้ว 10 - 19 ปี รองลงมาเป็นการดำเนินงาน 5 - 9 ปี น้อยกว่า 5 ปี และ 20 - 29 ปี มีประมาณร้อยละ 23.0 19.7 และ 18.8 ตามลำดับ ในขณะที่ดำเนินกิจการตั้งแต่ 30 ปีขึ้นไปมีเพียงร้อยละ 6.5 (ตาราง 3.3)

## 3.2 ข้อมูลสถิติที่สำคัญ จำแนกตามขนาดของสถานประกอบการและหมวดย่อยอุตสาหกรรม

### 3.2.1 คนทำงานและค่าตอบแทนแรงงาน

#### 1) จำนวนคนทำงาน

ผลจากสำมะโนอุตสาหกรรม พ.ศ. 2560 ของจังหวัดสมุทรสาคร มีจำนวนคนทำงานในสถานประกอบการอุตสาหกรรมการผลิตทั้งสิ้น ประมาณ 307,287 คน โดยส่วนใหญ่เป็นคนทำงานที่ปฏิบัติงานอยู่ในสถานประกอบการที่มีคนทำงานมากกว่า 200 คน ประมาณ 170,824 คน หรือร้อยละ 55.6

หากพิจารณาตามหมวดย่อยอุตสาหกรรมพบว่า เป็นคนทำงานที่ปฏิบัติงานอยู่ในอุตสาหกรรมการผลิตผลิตภัณฑ์อาหาร ประมาณ 100,701 คน หรือร้อยละ 32.8 รองลงมาปฏิบัติงานในอุตสาหกรรมการผลิตผลิตภัณฑ์ยางและพลาสติก และการผลิตผลิตภัณฑ์โลหะประดิษฐ์ (ยกเว้นเครื่องจักรและอุปกรณ์) ประมาณร้อยละ 14.5 และ 8.3 ตามลำดับ สำหรับการประกอบอุตสาหกรรมการผลิตในหมวดย่อยอื่นๆ นอกเหนือที่กล่าวข้างต้นมีสัดส่วนของคนทำงานไม่เกินร้อยละ 8.0 (ตาราง 3.4)

#### 2) จำนวนลูกจ้าง

ด้านการจ้างงาน พบว่า มีจำนวนลูกจ้างปฏิบัติงานอยู่ในสถานประกอบการทั้งสิ้นประมาณ 302,572 คน ส่วนใหญ่ปฏิบัติงานอยู่ในสถานประกอบการที่มีคนทำงานมากกว่า 200 คน (ประมาณ 170,816 คน หรือร้อยละ 56.4 )

เมื่อจำแนกลูกจ้างตามหมวดย่อยอุตสาหกรรม พบว่า ส่วนใหญ่หรือร้อยละ 33.0 ทำงานในอุตสาหกรรมการผลิตผลิตภัณฑ์อาหารรองลงมาอยู่ในอุตสาหกรรมการผลิตผลิตภัณฑ์ยางและพลาสติก และการผลิตผลิตภัณฑ์โลหะประดิษฐ์ (ยกเว้นเครื่องจักรและอุปกรณ์) ประมาณร้อยละ 14.6 และ 8.0 ตามลำดับและที่ทำงานอยู่ในอุตสาหกรรมการผลิตหมวดย่อยอื่นๆ นอกเหนือจากที่กล่าวข้างต้น มีสัดส่วนของลูกจ้างไม่เกินร้อยละ 7.9 (ตาราง 3.4)

### 3) ค่าตอบแทนแรงงาน

ลูกจ้างปฏิบัติงานอยู่ในสถานประกอบการอุตสาหกรรมการผลิตที่ตั้งอยู่ในจังหวัดสมุทรสาคร ได้รับค่าตอบแทนแรงงานรวมทั้งสิ้นประมาณ 43,941.6 ล้านบาท หรือเฉลี่ยต่อคนต่อปี ประมาณ 145,226 บาท โดยลูกจ้างในสถานประกอบการที่มีคนทำงานมากกว่า 200 คน ได้รับค่าตอบแทนแรงงานเฉลี่ยต่อคนต่อปี สูงที่สุดประมาณ 156,258 บาท รองลงมา คือ ลูกจ้างที่ปฏิบัติงานอยู่ในสถานประกอบการที่มีคนทำงาน 51 - 200 คน ได้รับค่าตอบแทนแรงงานเฉลี่ยต่อคนต่อปี ประมาณ 138,877 บาท สำหรับลูกจ้างที่ปฏิบัติงานในสถานประกอบการที่มีคนทำงาน 1 -15 คน ได้รับค่าตอบแทนเฉลี่ยต่ำที่สุด 111,865 บาท (ตาราง 3.4)

### 4) ค่าตอบแทนแรงงานเฉลี่ย

เมื่อพิจารณาตามหมวดย่อยอุตสาหกรรมพบว่า ลูกจ้างในอุตสาหกรรมการผลิตผลิตภัณฑ์คอมพิวเตอร์ อิเล็กทรอนิกส์และอุปกรณ์ที่ใช้ในทางทัศนศาสตร์ได้รับค่าตอบแทนแรงงานเฉลี่ยต่อคนต่อปี สูงที่สุดคือ ประมาณ 192,865 บาท รองลงมา ได้แก่ ลูกจ้างในอุตสาหกรรมการผลิตเภสัชภัณฑ์ เคมีภัณฑ์ที่ใช้รักษาโรคและผลิตภัณฑ์จากพืชและสัตว์ที่ใช้รักษาโรค ประมาณ 170,057 บาท การผลิตอุปกรณ์ไฟฟ้า 161,041 บาท และการพิมพ์และการผลิตซ้ำสื่อบันทึกข้อมูล ประมาณ 159,321 บาท ตามลำดับ ในขณะที่ลูกจ้างในอุตสาหกรรมจัดการน้ำเสียได้รับค่าตอบแทนแรงงานเฉลี่ยต่อคนต่อปีต่ำที่สุดประมาณ 111,430 บาท (ตาราง 3.4)

ตาราง 3.4 คนทำงาน ลูกจ้าง และค่าตอบแทนแรงงาน จำแนกตามขนาดของสถานประกอบการและหมวดย่อยอุตสาหกรรม

ขนาดของสถานประกอบการ/ หมวดย่อยอุตสาหกรรม	จำนวน สถาน ประกอบการ	คนทำงาน		ลูกจ้าง		ค่าตอบแทนแรงงาน	
		จำนวน	ร้อยละ	จำนวน	ร้อยละ	มูลค่า	เฉลี่ยต่อ คนต่อปี
		(แห่ง)	(คน)	(คน)		(พันบาท)	(บาท)
รวม	6,031	307,287	100.0	302,572	100.0	43,941,569.7	145,226.8
ขนาดของสถานประกอบการ							
1 – 15 คน	3,678	21,355	6.9	17,115	5.7	1,914,571.6	111,865.1
16 – 25 คน	616	12,156	4.0	11,907	3.9	1,420,578.3	119,306.1
26 – 30 คน	211	5,977	1.9	5,919	2.0	717,892.9	121,286.2
31 – 50 คน	476	19,285	6.3	19,183	6.3	2,415,837.7	125,936.4
51 – 200 คน	783	77,690	25.3	77,632	25.7	10,781,299.0	138,877.0
มากกว่า 200 คน	267	170,824	55.6	170,816	56.4	26,691,390.2	156,258.1
หมวดย่อยอุตสาหกรรม							
การผลิตผลิตภัณฑ์อาหาร	913	100,701	32.8	99,702	33.0	14,513,752.2	145,571.3
การผลิตเครื่องดื่ม	50	998	0.3	934	0.3	114,833.0	122,947.5
การผลิตผลิตภัณฑ์ยาสูบ	-	-	-	-	-	-	-
การผลิตสิ่งทอ	359	24,220	7.9	23,993	7.9	3,319,180.8	138,339.5
การผลิตเสื้อผ้าเครื่องแต่งกาย	390	10,697	3.5	10,175	3.4	1,293,923.8	127,166.9
การผลิตเครื่องหนังและผลิตภัณฑ์ที่เกี่ยวข้อง	85	3,657	1.2	3,595	1.2	458,927.9	127,657.3
การผลิตไม้และผลิตภัณฑ์จากไม้และไม้ก๊อก (ยกเว้นเฟอร์นิเจอร์) การผลิตสิ่งของ จากฟางและวัสดุอีกสถานอื่นๆ	82	2,173	0.7	2,092	0.7	269,229.2	128,694.6
การผลิตกระดาษและผลิตภัณฑ์กระดาษ	148	11,102	3.6	11,052	3.7	1,722,749.9	155,876.7
การพิมพ์และการผลิตซ้ำสื่อบันทึกข้อมูล	129	5,303	1.7	5,202	1.7	828,792.3	159,321.8
การผลิตถ่านโค้กและผลิตภัณฑ์ที่ได้จากการ ถลุงปิโตรเลียม	14	703	0.2	703	0.2	109,176.7	155,301.1
การผลิตเคมีภัณฑ์และผลิตภัณฑ์เคมี	284	11,351	3.7	11,269	3.7	1,678,892.8	148,983.3
การผลิตเภสัชภัณฑ์ เคมีภัณฑ์ที่ใช้รักษาโรค และผลิตภัณฑ์จากพืชและสัตว์ที่ใช้รักษาโรค	13	1,804	0.6	1,800	0.6	306,102.7	170,057.1
การผลิตผลิตภัณฑ์ยางและพลาสติก	684	44,561	14.5	44,255	14.6	6,347,282.9	143,425.2
การผลิตผลิตภัณฑ์อื่นๆ ที่ทำจากแร่โลหะ	134	4,546	1.5	4,452	1.5	636,653.0	143,003.8
การผลิตโลหะขั้นมูลฐาน	282	13,837	4.5	13,719	4.5	1,929,463.9	140,641.7
การผลิตผลิตภัณฑ์โลหะประดิษฐ์ (ยกเว้น เครื่องจักรและอุปกรณ์)	1,380	25,546	8.3	24,267	8.0	3,343,710.9	137,788.4
การผลิตผลิตภัณฑ์คอมพิวเตอร์อิเล็กทรอนิกส์ และอุปกรณ์ที่ใช้ในการทางทัศนศาสตร์	44	4,479	1.5	4,467	1.5	861,529.1	192,865.3
การผลิตอุปกรณ์ไฟฟ้า	109	7,450	2.4	7,424	2.4	1,195,569.9	161,041.2
การผลิตเครื่องจักรและเครื่องมือ ซึ่งมีได้จัด ประเภทไว้ในที่อื่น	184	8,747	2.8	8,706	2.9	1,359,734.2	156,183.6
การผลิตยานยนต์ รถพ่วง และรถกึ่งพ่วง	142	8,140	2.7	8,023	2.6	1,183,509.4	147,514.6
การผลิตอุปกรณ์ขนส่งอื่นๆ	44	1,460	0.5	1,441	0.5	176,283.3	122,334.0
การผลิตเฟอร์นิเจอร์	208	8,821	2.9	8,669	2.9	1,325,289.8	152,646.2
การผลิตผลิตภัณฑ์อื่นๆ	135	5,302	1.7	5,185	1.7	791,813.2	152,712.3
การซ่อมและการติดตั้งเครื่องจักรและอุปกรณ์	155	997	0.3	821	0.3	102,862.2	125,288.9
การจัดการน้ำเสีย	5	44	0.0	40	0.0	4,457.2	111,430.0
การเก็บรวบรวมของเสียการบำบัด และการ กำจัดของเสีย รวมถึงการนำของเสียกลับมา ใช้ใหม่	57	612	0.2	549	0.2	62,512.5	113,866.1
กิจกรรมการบำบัดและบริหารจัดการของ เสียอื่นๆ	-	-	-	-	-	-	-
การจัดพิมพ์จำหน่ายหรือเผยแพร่	1	-	-	-	-	-	-

หมายเหตุ :- ไม่มีข้อมูล หรือข้อมูลมีค่าเป็น 0 หรือมีข้อมูลจำนวนน้อย

### 3.2.2 มูลค่าผลผลิต ค่าใช้จ่ายชั้นกลาง และมูลค่าเพิ่ม

#### 1) มูลค่าผลผลิต

จากตาราง 3.5 พบว่า สถานประกอบการอุตสาหกรรมการผลิตในจังหวัดสมุทรสาคร มีมูลค่าผลผลิตรวมทั้งสิ้นประมาณ 6.9 แสนล้านบาท

หากพิจารณาตามขนาดของสถานประกอบการ พบว่า สถานประกอบการที่มีคนทำงานมากกว่า 200 คน มีมูลค่าผลผลิตในสัดส่วนสูงสุดคือ ร้อยละ 56.1 รองลงมาจะเป็นสถานประกอบการที่มีคนทำงานตั้งแต่ 51 - 200 คน มีมูลค่าผลผลิตในสัดส่วน ร้อยละ 27.7 สำหรับสถานประกอบการที่มีคนทำงาน 26 - 30 คน มีสัดส่วนมูลค่าผลผลิตน้อยที่สุดคือร้อยละ 2.6 ในขณะที่สัดส่วนของมูลค่าเพิ่มต่อมูลค่าผลผลิตสูงที่สุดนั้น มาจากสถานประกอบการขนาดเล็กที่มีคนทำงาน 1 - 15 คน ประมาณร้อยละ 33.5

เมื่อพิจารณาตามหมวดย่อยอุตสาหกรรมประเภทต่างๆ พบว่า มูลค่าผลผลิตของสถานประกอบการ ส่วนใหญ่ มาจากอุตสาหกรรมการผลิตผลิตภัณฑ์อาหาร ประมาณร้อยละ 33.9 รองลงมาจากอุตสาหกรรมการผลิตผลิตภัณฑ์ยางและพลาสติก ประมาณร้อยละ 12.4 นอกจากนี้อุตสาหกรรมผลิตอื่นๆ ในแต่ละหมวดย่อยมีมูลค่าผลผลิตในสัดส่วนไม่เกินร้อยละ 7.0

#### 2) ค่าใช้จ่ายชั้นกลาง

ในด้านค่าใช้จ่ายชั้นกลางของสถานประกอบการอุตสาหกรรมการผลิตในจังหวัดสมุทรสาคร มีมูลค่าผลผลิตรวมทั้งสิ้นประมาณ 5.4 แสนล้านบาท

หากพิจารณาตามขนาดของสถานประกอบการ พบว่า สถานประกอบการที่มีคนทำงานมากกว่า 200 คนมีค่าใช้จ่ายชั้นกลางในสัดส่วนที่สูงที่สุดคือ ร้อยละ 57.0 รองลงมาจะเป็นสถานประกอบการที่มีคนทำงานตั้งแต่ 51 - 200 คน มีค่าใช้จ่ายชั้นกลางในสัดส่วน ร้อยละ 27.5 สำหรับสถานประกอบการที่มีคนทำงาน 26 - 30 คน มีสัดส่วนค่าใช้จ่ายชั้นกลางน้อยที่สุดคือ ร้อยละ 2.6

เมื่อพิจารณาตามหมวดย่อยอุตสาหกรรมประเภทต่างๆ พบว่า ค่าใช้จ่ายชั้นกลางของสถานประกอบการ ส่วนใหญ่ มาจากอุตสาหกรรมการผลิตอุตสาหกรรมการผลิตผลิตภัณฑ์อาหาร ประมาณร้อยละ 35.1 รองลงมาเป็นอุตสาหกรรมการผลิตผลิตภัณฑ์ยางและพลาสติก ประมาณร้อยละ 11.7 นอกจากนี้ อุตสาหกรรมผลิตอื่นๆ ในแต่ละหมวดย่อยมีค่าใช้จ่ายชั้นกลางในสัดส่วนไม่เกินร้อยละ 9.0

#### 3) มูลค่าเพิ่ม

จากตาราง 3.5 แสดงให้เห็นว่าสถานประกอบการอุตสาหกรรมการผลิตในจังหวัดสมุทรสาคร มีมูลค่าเพิ่มประมาณ 1.6 แสนล้านบาท

หากพิจารณาตามขนาดของสถานประกอบการ พบว่า สถานประกอบการที่มีคนทำงานมากกว่า 200 คนมีมูลค่าเพิ่มในสัดส่วนสูงสุดคือ ร้อยละ 53.1 รองลงมาจะเป็นสถานประกอบการที่มีคนทำงานตั้งแต่ 51 - 200 คน มีมูลค่าเพิ่มในสัดส่วน ร้อยละ 28.2 สำหรับสถานประกอบการที่มีคนทำงาน 26 - 30 คน มีสัดส่วนมูลค่าเพิ่มน้อยที่สุดคือ ร้อยละ 2.4

เมื่อพิจารณาตามหมวดย่อยอุตสาหกรรมพบว่า อุตสาหกรรมการผลิตผลิตภัณฑ์อาหารมีมูลค่าเพิ่มในสัดส่วนที่สูงที่สุดคือ ร้อยละ 29.3 รองลงมาเป็นอุตสาหกรรมการผลิตผลิตภัณฑ์ยางและพลาสติก ประมาณ ร้อยละ 14.7 นอกจากนี้ อุตสาหกรรมผลิตอื่นๆ ในแต่ละหมวดย่อยมีมูลค่าเพิ่มในสัดส่วนไม่เกินร้อยละ 8.0

เมื่อพิจารณาเปรียบเทียบมูลค่าเพิ่มต่อมูลค่าผลผลิตในแต่ละหมวดย่อยอุตสาหกรรม พบว่า สถานประกอบการที่ประกอบอุตสาหกรรมการผลิตเภสัชภัณฑ์ เคมีภัณฑ์ที่ใช้รักษาโรค และผลิตภัณฑ์จากพืชและสัตว์ที่ใช้รักษาโรค การซ่อมและการติดตั้งเครื่องจักรและอุปกรณ์ และการเก็บรวบรวมของเสีย การบำบัดและการกำจัดของเสียรวมถึงการนำของเสียกลับมาใช้ใหม่ มีสัดส่วนของมูลค่าเพิ่มต่อมูลค่าผลผลิตสูงกว่าอุตสาหกรรมผลิตหมวดย่อยอื่นๆ คือ ร้อยละ 36.1 34.6 และ 33.4 ตามลำดับ (ตาราง 3.5)

ตาราง 3.5 มูลค่าผลผลิต ค่าใช้จ่ายชั้นกลาง และมูลค่าเพิ่มของสถานประกอบการอุตสาหกรรมการผลิต จำแนกตามขนาดของสถานประกอบการและหมวดย่อยอุตสาหกรรม

ขนาดของสถานประกอบการ/ หมวดย่อยอุตสาหกรรม	มูลค่าผลผลิต		ค่าใช้จ่ายชั้นกลาง		มูลค่าเพิ่ม		มูลค่าเพิ่มต่อมูลค่าผลผลิต (ร้อยละ)
	มูลค่า (พันบาท)	ร้อยละ	มูลค่า (พันบาท)	ร้อยละ	มูลค่า (พันบาท)	ร้อยละ	
รวม	693,099,443.7	100.0	536,546,299.7	100.0	156,553,143.8	100.0	22.6
ขนาดของสถานประกอบการ							
1 – 15 คน	22,075,669.5	3.2	14,681,259.6	2.8	7,394,410.3	4.7	33.5
16 – 25 คน	31,953,851.5	4.6	23,735,182.6	4.4	8,218,668.9	5.2	25.7
26 – 30 คน	17,897,312.8	2.6	14,076,718.8	2.6	3,820,594.0	2.4	21.3
31 – 50 คน	40,382,168.6	5.8	30,424,279.1	5.7	9,957,889.5	6.4	24.7
51 – 200 คน	191,810,217.7	27.7	147,688,565.9	27.5	44,121,651.2	28.2	23.0
มากกว่า 200 คน	388,980,223.6	56.1	305,940,293.7	57.0	83,039,929.9	53.1	21.3
หมวดย่อยอุตสาหกรรม							
การผลิตผลิตภัณฑ์อาหาร	234,606,660.3	33.9	188,439,310.9	35.1	45,866,678.9	29.3	19.6
การผลิตเครื่องดื่ม	4,118,773.0	0.6	3,306,917.0	0.6	804,418.0	0.5	19.5
การผลิตผลิตภัณฑ์ยาสูบ	-	-	-	-	-	-	-
การผลิตสิ่งทอ	45,967,410.3	6.6	35,293,045.1	6.6	10,214,016.6	6.5	22.2
การผลิตเสื้อผ้าเครื่องแต่งกาย	10,511,769.3	1.5	8,189,757.1	1.5	2,561,166.4	1.6	24.4
การผลิตเครื่องหนังและผลิตภัณฑ์ที่เกี่ยวข้อง	4,284,651.7	0.6	2,925,782.4	0.6	1,305,090.1	0.8	30.5
การผลิตไม้และผลิตภัณฑ์จากไม้และไม้ก๊อก (ยกเว้นเฟอร์นิเจอร์) การผลิตสิ่งของจากพางและวัสดุถักสานอื่นๆ	4,742,227.3	0.7	3,870,702.2	0.7	1,046,815.2	0.7	22.1
การผลิตกระดาษและผลิตภัณฑ์กระดาษ	28,760,655.3	4.2	21,880,081.5	4.1	6,801,263.3	4.4	23.6
การพิมพ์และการผลิตซ้ำสื่อบันทึกข้อมูล	10,037,247.6	1.5	6,997,090.9	1.3	2,802,052.4	1.8	27.9
การผลิตด้านโค้กและผลิตภัณฑ์ที่ได้จากการถลุงปิโตรเลียม	7,924,724.4	1.1	6,199,157.3	1.2	1,808,741.5	1.2	22.8
การผลิตเคมีภัณฑ์และผลิตภัณฑ์เคมี	46,098,498.9	6.7	35,991,001.7	6.7	9,606,449.9	6.1	20.8
การผลิตพลาสติกภัณฑ์ เคมีภัณฑ์ที่ใช้รักษาโรค และผลิตภัณฑ์จากพืชและสัตว์ที่ใช้รักษาโรค	3,659,104.0	0.5	2,545,859.1	0.5	1,322,609.3	0.9	36.1
การผลิตผลิตภัณฑ์ยางและพลาสติก	85,791,830.1	12.4	62,716,984.9	11.7	23,074,845.2	14.7	26.9
การผลิตผลิตภัณฑ์อื่นๆ ที่ทำจากแร่โลหะ	7,939,624.1	1.2	5,390,614.8	1.0	2,437,414.8	1.6	30.7
การผลิตโลหะขั้นมูลฐาน	37,337,008.8	5.4	29,593,461.0	5.5	7,522,776.5	4.8	20.1
การผลิตผลิตภัณฑ์โลหะประดิษฐ์ (ยกเว้นเครื่องจักรและอุปกรณ์)	55,577,234.0	8.0	43,750,114.3	8.1	12,304,243.5	7.9	22.1
การผลิตผลิตภัณฑ์คอมพิวเตอร์ อิเล็กทรอนิกส์ และอุปกรณ์ที่ใช้ในการทางทัศนศาสตร์	39,787,984.8	5.7	31,881,677.6	5.9	8,804,941.6	5.6	22.1
การผลิตอุปกรณ์ไฟฟ้า	15,818,356.1	2.3	12,545,400.4	2.3	3,683,955.3	2.4	23.3
การผลิตเครื่องจักรและเครื่องมือ ซึ่งมีได้จัดประเภทไว้ในที่อื่น	18,262,054.4	2.6	12,701,082.2	2.4	5,515,102.9	3.5	30.2
การผลิตยานยนต์ รถพ่วง และรถกึ่งพ่วง	13,467,938.9	1.9	9,481,329.2	1.8	3,860,802.3	2.5	28.7
การผลิตอุปกรณ์ขนส่งอื่นๆ	1,271,332.6	0.2	901,816.6	0.2	372,244.0	0.2	29.3
การผลิตเฟอร์นิเจอร์	8,465,239.4	1.2	5,723,097.7	1.1	2,701,863.7	1.7	31.9
การผลิตผลิตภัณฑ์อื่นๆ	6,722,074.4	1.0	5,042,683.4	0.9	1,486,202.5	0.9	22.1
การซ่อมและการติดตั้งเครื่องจักรและอุปกรณ์	939,970.4	0.1	596,382.3	0.1	325,379.3	0.2	34.6
การจัดการน้ำเสีย	32,223.8	0.0	18,385.1	0.0	9,839.8	0.0	30.5
การเก็บรวบรวมของเสีย การบำบัดและการกำจัดของเสียรวมถึงการนำของเสียกลับมาใช้ใหม่	920,792.0	0.1	624,565.0	0.1	307,581.3	0.2	33.4
กิจกรรมการบำบัดและบริการจัดการของเสียอื่นๆ	-	-	-	-	-	-	-
การจัดพิมพ์จำหน่ายหรือเผยแพร่	-	-	-	-	-	-	-

หมายเหตุ :- ไม่มีข้อมูล หรือข้อมูลมีค่าเป็น 0 หรือมีข้อมูลจำนวนเล็กน้อย



### 3.2.3 มูลค่าผลผลิตและมูลค่าเพิ่มเฉลี่ยต่อสถานประกอบการ

จากตาราง 3.6 พบว่า สถานประกอบการอุตสาหกรรมการผลิตในจังหวัดสมุทรสาคร มีมูลค่าผลผลิตเฉลี่ยต่อสถานประกอบการ ประมาณ 114.9 ล้านบาท และมูลค่าเพิ่มเฉลี่ยต่อสถานประกอบการ ประมาณ 25.9 ล้านบาท

หากพิจารณาตามขนาดของสถานประกอบการ พบว่า มูลค่าผลผลิต และมูลค่าเพิ่มเฉลี่ยต่อสถานประกอบการจะแปรผันตามขนาดของกิจการ กล่าวคือ สถานประกอบการขนาดเล็กที่มีคนทำงาน 1 - 15 คน มีมูลค่าผลผลิตและมูลค่าเพิ่มเฉลี่ยต่อสถานประกอบการน้อยที่สุด คือ ประมาณ 6.0 ล้านบาท และ 2.0 ล้านบาท ตามลำดับ ในขณะที่สถานประกอบการขนาดใหญ่ที่มีคนทำงานมากกว่า 200 คน มีมูลค่าผลผลิต และมูลค่าเพิ่มเฉลี่ยต่อสถานประกอบการมากที่สุด คือประมาณ 1,456.8 ล้านบาท และ 311.0 ล้านบาท ตามลำดับ

เมื่อพิจารณาในแต่ละหมวดย่อยอุตสาหกรรม พบว่า อุตสาหกรรมการผลิตผลิตภัณฑ์คอมพิวเตอร์ อิเล็กทรอนิกส์ และอุปกรณ์ที่ใช้ในทางทัศนศาสตร์ มีมูลค่าผลผลิต และมูลค่าเพิ่มเฉลี่ยต่อสถานประกอบการมากที่สุด ประมาณ 904.3 ล้านบาท และ 200.1 ล้านบาท ตามลำดับ สำหรับอุตสาหกรรมซ่อมและการติดตั้งเครื่องจักรและอุปกรณ์ มีมูลค่าผลผลิตเฉลี่ยต่อสถานประกอบการน้อยที่สุด คือ 6.0 ล้านบาท และอุตสาหกรรมจัดการน้ำเสีย มีมูลค่าเพิ่มเฉลี่ยต่อสถานประกอบการ ประมาณ 1.9 ล้านบาท ซึ่งอยู่ในลำดับที่น้อยที่สุด (ตาราง 3.6)

### 3.2.4 มูลค่าผลผลิตและมูลค่าเพิ่มเฉลี่ยต่อคนทำงาน

ในด้านมูลค่าผลผลิตและมูลค่าเพิ่มเฉลี่ยต่อคนทำงาน พบว่า สถานประกอบการอุตสาหกรรมการผลิต มีมูลค่าผลผลิตเฉลี่ยต่อคนทำงานประมาณ 2.2 ล้านบาท และมูลค่าเพิ่มเฉลี่ยต่อคนทำงานประมาณ 509,469 บาท ตามลำดับ

เมื่อพิจารณาตามขนาดของสถานประกอบการ พบว่าอุตสาหกรรมการผลิตที่มี

คนทำงาน 26 - 30 คน มีมูลค่าผลผลิตเฉลี่ยต่อคนทำงานสูงที่สุด คือ ประมาณ 2.9 ล้านบาท และสถานประกอบการที่มีคนทำงาน 16 - 25 คน มีมูลค่าเพิ่มเฉลี่ยต่อคนทำงาน ประมาณ 676,099 บาท ในขณะที่สถานประกอบการที่มีคนทำงาน 1 - 15 คน มีมูลค่าผลผลิตและมูลค่าเพิ่มเฉลี่ยต่อคนทำงานต่ำที่สุด คือประมาณ 1.0 ล้านบาท และ 346,261 บาท

เมื่อพิจารณาตามหมวดย่อยอุตสาหกรรม พบว่า อุตสาหกรรมการผลิตถ่านโค้กและผลิตภัณฑ์ที่ได้จากการกลั่นปิโตรเลียม มีมูลค่าผลผลิตและมูลค่าเพิ่มเฉลี่ยต่อคนทำงานสูงที่สุด ประมาณ 11.2 ล้านบาท และ 2.5 ล้านบาท ตามลำดับ ส่วนสถานประกอบการอุตสาหกรรมจัดการน้ำเสีย มีมูลค่าผลผลิตและมูลค่าเพิ่มเฉลี่ยต่อคนทำงานน้อยที่สุด ประมาณ 732,359 และ 223,609 บาท ตามลำดับ (ตาราง 3.6)

ตาราง 3.6 มูลค่าผลผลิต มูลค่าเพิ่มเฉลี่ยต่อสถานประกอบการและต่อคนทำงาน จำแนกตามขนาดของสถานประกอบการและหมวดย่อยอุตสาหกรรม

หน่วย : พันบาท

ขนาดของสถานประกอบการ/ หมวดย่อยอุตสาหกรรม	มูลค่าผลผลิตเฉลี่ยต่อ		มูลค่าเพิ่มเฉลี่ยต่อ	
	สถานประกอบการ	คนทำงาน	สถานประกอบการ	คนทำงาน
รวม	114,922.8	2,255.5	25,958.1	509.5
ขนาดของสถานประกอบการ				
1 - 15 คน	6,002.0	1,033.7	2,010.4	346.3
16 - 25 คน	51,873.1	2,628.6	13,342.0	676.1
26 - 30 คน	84,821.4	2,994.4	18,107.1	639.2
31 - 50 คน	84,836.5	2,094.0	20,919.9	516.4
51 - 200 คน	244,968.3	2,468.9	56,349.5	567.9
มากกว่า 200 คน	1,456,854.8	2,277.1	311,011.0	486.1
หมวดย่อยอุตสาหกรรม				
การผลิตผลิตภัณฑ์อาหาร	256,962.4	2,329.7	50,237.3	455.5
การผลิตเครื่องดื่ม	82,375.5	4,127.0	16,088.4	806.0
การผลิตผลิตภัณฑ์ยาสูบ	-	-	-	-
การผลิตสิ่งทอ	128,042.9	1,897.9	28,451.3	421.7
การผลิตเสื้อผ้าเครื่องแต่งกาย	26,953.3	982.7	6,567.1	239.4
การผลิตเครื่องหนังและผลิตภัณฑ์ที่เกี่ยวข้อง	50,407.7	1,171.6	15,354.0	356.9
การผลิตไม้และผลิตภัณฑ์จากไม้และไม้ก๊อก (ยกเว้นเฟอร์นิเจอร์) การผลิตสิ่งของจากฟาง และวัสดุจากสานอื่นๆ	57,832.0	2,182.3	12,766.0	481.7
การผลิตกระดาษและผลิตภัณฑ์กระดาษ	194,328.9	2,590.6	45,954.5	612.6
การพิมพ์และการผลิตซ้ำสื่อบันทึกข้อมูล	77,808.1	1,892.7	21,721.3	528.4
การผลิตถ่านโค้กและผลิตภัณฑ์ที่ได้จากการถลุง ปิโตรเลียม	566,051.7	11,272.7	129,195.8	2,572.9
การผลิตเคมีภัณฑ์และผลิตภัณฑ์เคมี	162,318.7	4,061.2	33,825.5	846.3
การผลิตเภสัชภัณฑ์ เคมีภัณฑ์ที่ใช้รักษาโรค และ ผลิตภัณฑ์จากพืชและสัตว์ที่ใช้รักษาโรค	281,469.5	2,028.3	101,739.2	733.2
การผลิตผลิตภัณฑ์ยางและพลาสติก	125,426.7	1,925.3	33,735.2	517.8
การผลิตผลิตภัณฑ์อื่นๆ ที่ทำจากแร่โลหะ	59,250.9	1,746.5	18,189.7	536.2
การผลิตโลหะขั้นมูลฐาน	132,400.7	2,698.3	26,676.5	543.7
การผลิตผลิตภัณฑ์โลหะประดิษฐ์ (ยกเว้น เครื่องจักรและอุปกรณ์)	40,273.4	2,175.6	8,916.1	481.7
การผลิตผลิตภัณฑ์คอมพิวเตอร์ อิเล็กทรอนิกส์ และอุปกรณ์ที่ใช้ในการทางทัศนศาสตร์	904,272.4	8,883.2	200,112.3	1,965.8
การผลิตอุปกรณ์ไฟฟ้า	145,122.5	2,123.3	33,797.8	494.5
การผลิตเครื่องจักรและเครื่องมือ ซึ่งมีได้จัด ประเภทไว้ในที่อื่น	99,250.3	2,087.8	29,973.4	630.5
การผลิตยานยนต์ รถพ่วง และรถกึ่งพ่วง	94,844.6	1,654.5	27,188.7	474.3
การผลิตอุปกรณ์ขนส่งอื่นๆ	28,893.9	870.8	8,460.1	255.0
การผลิตเฟอร์นิเจอร์	40,698.3	959.7	12,989.7	306.3
การผลิตผลิตภัณฑ์อื่นๆ	49,793.1	1,267.8	11,008.9	280.3
การซ่อมและการติดตั้งเครื่องจักรและอุปกรณ์	6,064.3	942.8	2,099.2	326.4
การจัดกรน้ำเสีย	6,444.8	732.4	1,967.8	223.6
การเก็บรวบรวมของเสีย การบำบัดและการกำจัดของเสียรวมถึงการนำของ เสียกลับมาใช้ใหม่	16,154.2	1,504.6	5,396.2	502.6
กิจกรรมการบำบัดและบริหารจัดการของเสียอื่นๆ	-	-	-	-
การจัดพิมพ์จำหน่ายหรือเผยแพร่	-	-	-	-

หมายเหตุ :- ไม่มีข้อมูล หรือข้อมูลมีค่าเป็น 0 หรือมีข้อมูลจำนวนเล็กน้อย

ภาคผนวกตารางสถิติ

APPENDIX STATISTICAL TABLES

ภาคผนวก ก ตารางสถิติ

APPENDIX A STATISTICAL TABLES

ตอนที่ 1 ข้อมูลทั่วไปของสถานประกอบการ  
PART 1 GENERAL INFORMATION OF ESTABLISHMENTS

ตอนที่ 1 ข้อมูลทั่วไปของสถานประกอบการ จำแนกตาม  
ขนาดของสถานประกอบการ

PART 1 GENERAL INFORMATION OF ESTABLISHMENTS  
BY SIZE OF ESTABLISHMENTS

## สารบัญตารางสถิติ

### LIST OF STATISTICAL TABLES

		หน้า
ตอนที่ 1	ข้อมูลทั่วไปของสถานประกอบการ จำแนกตามขนาดของสถานประกอบการ	
Part 1	General Information of Establishments by Size of Establishment	
ตาราง 1	จำนวนและร้อยละของสถานประกอบการอุตสาหกรรมการผลิต จำแนกตามรูปแบบการจัดตั้งตามกฎหมาย และขนาดของสถานประกอบการ	31
Table 1	Number and Percentage of Manufacturing Establishments by Form of Legal Organization and Size of Establishment	31
ตาราง 2	จำนวนและร้อยละของสถานประกอบการอุตสาหกรรมการผลิต จำแนกตามรูปแบบการจัดตั้งทางเศรษฐกิจ และขนาดของสถานประกอบการ	32
Table 2	Number and Percentage of Manufacturing Establishments by Form of Economic Organization and Size of Establishment	32
ตาราง 3	จำนวนและร้อยละของสถานประกอบการอุตสาหกรรมการผลิต จำแนกตามระยะเวลาในการดำเนินกิจการ และขนาดของสถานประกอบการ	33
Table 3	Number and Percentage of Manufacturing Establishments by Period of Operation and Size of Establishment	33
ตาราง 4	จำนวนและร้อยละของสถานประกอบการอุตสาหกรรมการผลิต จำแนกตามระยะเวลาการผลิตในปี 2559 และขนาดของสถานประกอบการ	34
Table 4	Number and Percentage of Manufacturing Establishments by Period of Operation In 2016 and Size of Establishment	34
ตาราง 5	จำนวนและร้อยละของสถานประกอบการอุตสาหกรรมการผลิต จำแนกตามมูลค่าทุนจดทะเบียน และขนาดของสถานประกอบการ	35
Table 5	Number and Percentage of Manufacturing Establishments by Value of Registered Capital and Size of Establishment	35
ตาราง 6	จำนวนและร้อยละของสถานประกอบการอุตสาหกรรมการผลิต จำแนกตามสัดส่วนของการร่วมลงทุนหรือถือหุ้นของต่างประเทศ และขนาดของสถานประกอบการ	36
Table 6	Number and Percentage of Manufacturing Establishments by Proportion of Foreign Investment or Share Holding and Size of Establishment	36
ตาราง 7	จำนวนและร้อยละของสถานประกอบการอุตสาหกรรมการผลิต จำแนกตามการส่งเสริมการลงทุน จากสำนักงานคณะกรรมการส่งเสริมการลงทุน และขนาดของสถานประกอบการ	37
Table 7	Number and Percentage of Manufacturing Establishments by Investment Promotion From Board of Investment (BOI) and Size of Establishment	37

ตาราง 8	จำนวนและร้อยละของสถานประกอบการอุตสาหกรรมการผลิต จำแนกตามร้อยละของการส่งออกผลผลิตออกไปจำหน่ายต่างประเทศ และขนาดของสถานประกอบการ	38
Table 8	Number and Percentage of Manufacturing Establishments by Percentage of Export and Size of Establishment	38
ตาราง 9	จำนวนและร้อยละของสถานประกอบการอุตสาหกรรมการผลิต จำแนกตามการใช้วัตถุดิบฯ และขนาดของสถานประกอบการ	39
Table 9	Number and Percentage of Manufacturing Establishments by Use of Imported Materials and Components and Size of Establishment	39
ตาราง 10	จำนวนและร้อยละของสถานประกอบการอุตสาหกรรมการผลิต จำแนกตามอัตราการใช้กำลังการผลิตต่อปี 2559 และขนาดของสถานประกอบการ	40
Table 10	Number and Percentage of Manufacturing Establishments by Percentage of Capacity Utilization In 2016 and Size of Establishment	40
ตาราง 11	จำนวนและร้อยละของสถานประกอบการอุตสาหกรรมการผลิตที่ประสบปัญหา/อุปสรรคการดำเนินกิจการ จำแนกตามปัญหาในการดำเนินกิจการ และขนาดของสถานประกอบการ	41
Table 11	Number and Percentage of Manufacturing Establishments, Problems with the Operation by Problems and Size of Establishment	41
ตาราง 12	จำนวนและร้อยละของสถานประกอบการอุตสาหกรรมการผลิต จำแนกตามประเภทความช่วยเหลือที่ต้องการให้ภาครัฐช่วยเหลือ และขนาดของสถานประกอบการ	43
Table 12	Number and Percentage of Manufacturing Establishments Problems with the Need Aid from The Governmental Operation by Problems and Size of Establishment	43
ตาราง 13	จำนวนและร้อยละของสถานประกอบการอุตสาหกรรมการผลิตเข้าร่วมโครงการอุตสาหกรรมสีเขียว (Green Industry) จำแนกตามระดับอุตสาหกรรมสีเขียว และขนาดของสถานประกอบการ	45
Table 13	Number and Percentage of Manufacturing Establishments, Participating Green Industry by Levels Green Industry and Size of Establishment	45



ตาราง 1 จำนวนและร้อยละของสถานประกอบการอุตสาหกรรมผลิต จำนวนตามรูปแบบการจัดตั้งตามกฎหมาย และขนาดของสถานประกอบการ  
TABLE 1 Number and Percentage of Manufacturing Establishments by Form of Legal Organization Size of Establishment

ขนาดของสถานประกอบการ (จำนวนคนทำงาน)	จำนวนสถาน- ประกอบการ Number of establishments	ส่วนบุคคล ทั้งที่ส่วนสามัญที่ ไม่เป็นนิติบุคคล		ห้างหุ้นส่วนสามัญ นิติบุคคล		บริษัทจำกัด บริษัทจำกัด (มหาชน) Company limited, public company limited	กลุ่มแม่บ้าน Community enterprise	Size of establishment	
		จำนวน Number	ร้อยละ %	จำนวน Number	ร้อยละ %				จำนวน Number
จังหวัดสมุทรสาคร	6,031	2,467	40.9	539	8.9	3,023	50.1	2	0.1 Samut Sakhon
1 - 15 คน	3,678	2,317	63.0	344	9.3	1,015	27.6	2	0.1 1 - 15 persons
16 - 25 คน	616	107	17.4	74	12.0	435	70.6	-	- 16 - 25 persons
26 - 30 คน	211	11	5.2	27	12.8	173	82.0	-	- 26 - 30 persons
31 - 50 คน	476	22	4.6	47	9.9	407	85.5	-	- 31 - 50 persons
51 - 200 คน	783	10	1.3	43	5.5	730	93.2	-	- 51 - 200 persons
มากกว่า 200 คน	267	-	-	4	1.5	263	98.5	-	- More than 200 persons

ที่มา : สำนักทะเบียนอุตสาหกรรม พ.ศ.2560 จังหวัด สมุทรสาคร สำนักงานสถิติแห่งชาติ กระทรวงดิจิทัลเพื่อเศรษฐกิจและสังคม

Source : The 2017 Industrial Census, Samut Sakhon Province, National Statistical Office, Ministry of Digital Economy and Society.

ตาราง 2 จำนวนและร้อยละของสถานประกอบการอุตสาหกรรมผลิต จำแนกตามรูปแบบการจัดตั้งทางเศรษฐกิจ และขนาดของสถานประกอบการ

Table 2 Number and Percentage of Manufacturing Establishments by Form of Economic Organization and Size of Establishment

ขนาดของสถานประกอบการ	จำนวนสถานประกอบการ		สำนักงานหนึ่งเดียว		สำนักงานใหญ่		สำนักงานสาขา		Size of Establishment
	Number of establishments		Single unit		Head office		Branch		
	จำนวน	ร้อยละ	จำนวน	ร้อยละ	จำนวน	ร้อยละ	จำนวน	ร้อยละ	
จังหวัดสมุทรสาคร	6,031	100.0	5,388	89.3	283	4.7	360	6.0	Samut Sakhon
1 - 15 คน	3,678	100.0	3,505	95.3	72	2.0	101	2.7	1 - 15 persons
16 - 25 คน	616	100.0	537	87.2	23	3.7	56	9.1	16 - 25 persons
26 - 30 คน	211	100.0	179	84.8	11	5.2	21	10.0	26 - 30 persons
31 - 50 คน	476	100.0	383	80.5	45	9.4	48	10.1	31 - 50 persons
51 - 200 คน	783	100.0	605	77.3	86	11.0	92	11.7	51 - 200 persons
มากกว่า 200 คน	267	100.0	179	67.1	46	17.2	42	15.7	More than 200 persons

ที่มา : สำมะโนอุตสาหกรรม พ.ศ.2560 จังหวัด สมุทรสาคร สำนักงานสถิติแห่งชาติ กระทรวงดิจิทัลเพื่อเศรษฐกิจและสังคม

Source : The 2017 Industrial Census, Samut Sakhon Province, National Statistical Office, Ministry of Digital Economy and Society.

ตาราง 3 จำนวนและร้อยละของสถานประกอบการอุตสาหกรรมผลิต จำแนกตามระยะเวลาในการดำเนินงาน และขนาดของสถานประกอบการ  
 Table 3 Number and Percentage of Manufacturing Establishments by Period of Operation and Size of Establishment

ขนาดของสถานประกอบการ	ระยะเวลาในการดำเนินงาน (ปี) Period of operation (Year)												Size of Establishment	
	จำนวนสถานประกอบการ			< 5		5 - 9		10 - 19		20 - 29		≥ 30		
	จำนวน	ร้อยละ	Number	จำนวน	ร้อยละ	จำนวน	ร้อยละ	จำนวน	ร้อยละ	จำนวน	ร้อยละ	จำนวน		ร้อยละ
จังหวัดสมุทรสาคร	6,031	100.0	1,185	19.7	1,389	23.0	1,931	32.0	1,136	18.8	390	6.5	Samut Sakhon	
1 - 15 คน	3,678	100.0	1,043	28.3	927	25.2	1,125	30.6	456	12.4	127	3.5	1 - 15 persons	
16 - 25 คน	616	100.0	56	9.1	178	28.9	224	36.4	127	20.6	31	5.0	16 - 25 persons	
26 - 30 คน	211	100.0	15	7.1	42	19.9	83	39.3	61	28.9	10	4.8	26 - 30 persons	
31 - 50 คน	476	100.0	34	7.1	95	20.0	169	35.5	132	27.7	46	9.7	31 - 50 persons	
51 - 200 คน	783	100.0	31	4.0	122	15.6	168	34.2	268	34.2	94	12.0	51 - 200 persons	
มากกว่า 200 คน	267	100.0	6	2.2	25	9.4	62	23.2	92	34.5	82	30.7	More than 200 persons	

ที่มา : สำนักอุตสาหกรรมการผลิต จังหวัด สมุทรสาคร สำนักงานสถิติแห่งชาติ กระทรวงดิจิทัลเพื่อเศรษฐกิจและสังคม  
 Source : The 2017 Industrial Census, Samut Sakhon Province, National Statistical Office, Ministry of Digital Economy and Society.

ตาราง 4 จำนวนและร้อยละของสถานประกอบการอุตสาหกรรมผลิต จำนวนตามระยะเวลาการผลิตในปี 2559 และขนาดของสถานประกอบการ  
Table 4 Number and Percentage of Manufacturing Establishments by Period of Operation in 2016 and Size of Establishment

ขนาดของสถานประกอบการ	จำนวนสถานประกอบการ														Size of Establishment		
	ระยะเวลาการผลิต Period of operation in 2016																
	จำนวน		ร้อยละ		จำนวน		ร้อยละ		จำนวน		ร้อยละ		จำนวน			ร้อยละ	
Number	%	Number	%	Number	%	Number	%	Number	%	Number	%	Number	%	Number	%	Number	%
จังหวัดสมุทรสาคร	6,031	100.0	146	2.4	57	1.0	5,828	96.6	325	5.4	5,262	87.2	444	7.4	Samut Sakhon		
1 - 15 คน	3,678	100.0	135	3.7	41	1.1	3,502	95.2	304	8.3	3,256	88.5	118	3.2	1 - 15 persons		
16 - 25 คน	616	100.0	5	0.8	3	0.5	608	98.7	9	1.5	560	90.9	47	7.6	16 - 25 persons		
26 - 30 คน	211	100.0	1	0.5	6	2.8	204	96.7	2	1.0	195	92.4	14	6.6	26 - 30 persons		
31 - 50 คน	476	100.0	1	0.2	4	0.8	471	99.0	4	0.9	419	88.0	53	11.1	31 - 50 persons		
51 - 200 คน	783	100.0	3	0.4	2	0.2	778	99.4	6	0.8	651	83.1	126	16.1	51 - 200 persons		
มากกว่า 200 คน	267	100.0	1	0.4	1	0.4	265	99.2	-	-	181	67.8	86	32.2	More than 200 persons		

ที่มา : สำนักงานอุตสาหกรรม พ.ศ.2560 จังหวัด สมุทรสาคร สำนักงานสถิติแห่งชาติ กระทรวงดิจิทัลเพื่อเศรษฐกิจและสังคม

Source : The 2017 Industrial Census, Samut Sakhon Province, National Statistical Office, Ministry of Digital Economy and Society.

ตาราง 5 จำนวนและร้อยละของสถานประกอบการอุตสาหกรรมผลิต จำแนกตามมูลค่าทุนจดทะเบียน และขนาดของสถานประกอบการ  
Table 5 Number and Percentage of Manufacturing Establishments by Value of Registered Capital and Size of Establishment

ขนาดของสถานประกอบการ	จำนวนสถานประกอบการ		มูลค่าทุนจดทะเบียน (ล้านบาท) Registered capital (Million baht)												Size of Establishment						
	Number of establishments		No value of registered capital		< 1		1 - 9		10 - 49		50 - 99		100 - 199		200 - 499		≥ 500				
	จำนวน	ร้อยละ	จำนวน	ร้อยละ	จำนวน	ร้อยละ	จำนวน	ร้อยละ	จำนวน	ร้อยละ	จำนวน	ร้อยละ	จำนวน	ร้อยละ	จำนวน	ร้อยละ	จำนวน	ร้อยละ			
จังหวัดสมุทรสาคร	6,031	100.0	2,826	46.9	3,205	53.1	391	12.2	1,866	58.2	556	17.3	152	4.8	116	3.6	80	2.5	44	1.4	Samut Sakhon
1 - 15 คน	3,678	100.0	2,417	65.7	1,261	34.3	218	17.3	948	75.2	80	6.3	10	0.8	4	0.3	1	0.1	-	-	1 - 15 persons
16 - 25 คน	616	100.0	163	26.5	453	73.5	63	13.9	305	67.3	59	13.1	19	4.2	2	0.4	3	0.7	2	0.4	16 - 25 persons
26 - 30 คน	211	100.0	32	15.3	179	84.7	20	11.2	110	61.5	39	21.8	6	3.3	2	1.1	2	1.1	-	-	26 - 30 persons
31 - 50 คน	476	100.0	70	14.7	406	85.3	34	8.4	252	62.1	98	24.1	12	3.0	7	1.7	1	0.2	2	0.5	31 - 50 persons
51 - 200 คน	783	100.0	102	13.1	681	86.9	43	6.3	238	34.9	232	34.1	65	9.5	63	9.3	29	4.3	11	1.6	51 - 200 persons
มากกว่า 200 คน	267	100.0	42	15.8	225	84.2	13	5.8	13	5.8	48	21.3	40	17.8	38	16.9	44	19.5	29	12.9	More than 200 persons

ที่มา : สำมะโนอุตสาหกรรม พ.ศ.2560 จังหวัด สมุทรสาคร สำนักงานสถิติแห่งชาติ กระทรวงดิจิทัลเพื่อเศรษฐกิจและสังคม  
Source : The 2017 Industrial Census, Samut Sakhon Province, National Statistical Office, Ministry of Digital Economy and Society.

ตาราง 6 จำนวนและร้อยละของสถานประกอบการอุตสาหกรรมผลิต จำนวนตามสัดส่วนของการร่วมลงทุนหรือถือหุ้นของต่างประเทศ และขนาดของสถานประกอบการ  
Table 6 Number and Percentage of Manufacturing Establishments by Proportion of Foreign Investment or Share Holding and Size of Establishment

ขนาดของสถานประกอบการ	จำนวนสถาน- ประกอบการ		ไม่มีต่างประเทศ		สัดส่วนของการร่วมลงทุนหรือถือหุ้น						
	Number of establishments		No foreign's investment or share holding		รวม			< 50%			> 50%
	จำนวน	ร้อยละ	จำนวน	ร้อยละ	จำนวน	ร้อยละ	จำนวน	ร้อยละ	จำนวน	ร้อยละ	จำนวน
จังหวัดสมุทรสาคร	6,031	100.0	5,890	97.7	141	2.3	114	80.9	27	19.1	Samut Sakhon
1 - 15 คน	3,678	100.0	3,663	99.6	15	0.4	13	84.5	2	15.5	1 - 15 persons
16 - 25 คน	616	100.0	598	97.1	18	2.9	16	88.6	2	11.4	16 - 25 persons
26 - 30 คน	211	100.0	202	95.7	9	4.3	6	71.4	3	28.6	26 - 30 persons
31 - 50 คน	476	100.0	456	95.8	20	4.2	14	69.8	6	30.2	31 - 50 persons
51 - 200 คน	783	100.0	738	94.3	45	5.7	37	83.1	8	16.9	51 - 200 persons
มากกว่า 200 คน	267	100.0	233	87.2	34	12.8	28	82.4	6	17.6	More than 200 persons

ที่มา : สำนักงานอุตสาหกรรม พ.ศ.2560 จังหวัด สมุทรสาคร สำนักงานสถิติแห่งชาติ กระทรวงดิจิทัลเพื่อเศรษฐกิจและสังคม

Source : The 2017 Industrial Census, Samut Sakhon Province, National Statistical Office, Ministry of Digital Economy and Society.

ตาราง 7 จำนวนและร้อยละของสถานประกอบการอุตสาหกรรมผลิต จำนวนตามการส่งเสริมการลงทุน จากสำนักงานคณะกรรมการส่งเสริมการลงทุน และขนาดของสถานประกอบการ  
 Table 7 Number and Percentage of Manufacturing Establishments by Investment Promotion From Board of Investment (BOI) and Size of Establishment

ขนาดของสถานประกอบการ	จำนวนสถานประกอบการ		การส่งเสริมการลงทุนจากสำนักงานคณะกรรมการส่งเสริมการลงทุน				Size of Establishment	
	Number of establishments		Investment promotion from board of investment (BOI)					
	จำนวน Number	ร้อยละ %	จำนวน Number	ร้อยละ %	จำนวน Number	ร้อยละ %	จำนวน Number	ร้อยละ %
จังหวัดสมุทรสาคร	6031	100.0	5897	97.8	134	2.2	Samut Sakhon	
1 - 15 คน	3,678	100.0	3,665	99.6	13	0.4	1 - 15 persons	
16 - 25 คน	616	100.0	608	98.7	8	1.3	16 - 25 persons	
26 - 30 คน	211	100.0	206	97.6	5	2.4	26 - 30 persons	
31 - 50 คน	476	100.0	462	97.0	14	3.0	31 - 50 persons	
51 - 200 คน	783	100.0	727	92.8	56	7.2	51 - 200 persons	
มากกว่า 200 คน	267	100.0	229	85.8	38	14.2	More than 200 persons	

ที่มา : สำนักอุตสาหกรรม พ.ศ.2560 จังหวัด สมุทรสาคร สำนักงานสถิติแห่งชาติ กระทรวงดิจิทัลเพื่อเศรษฐกิจและสังคม

Source : The 2017 Industrial Census, Samut Sakhon Province, National Statistical Office, Ministry of Digital Economy and Society.

ตาราง 8 จำนวนและร้อยละของสถานประกอบการอุตสาหกรรมผลิต จำนวนตามร้อยละของการส่งออกผลิตภัณฑ์ออกไปจำหน่ายต่างประเทศ และขนาดของสถานประกอบการ

Table 8 Number and Percentage of Manufacturing Establishments by Percentage of Export and Size of Establishment

ขนาดของสถาน ประกอบการ	จำนวนสถานประกอบการ ไม่มีการส่งออก		ร้อยละการส่งออก Percentage of export										มูลค่าการส่งออก Value of export																	
	Number of establishments		No export		รวม Total		< 10		10 - 19		20 - 29			30 - 39		40 - 49		50 - 59		60 - 69		70 - 79		80 - 89		90 - 99		100		
	จำนวน Number	ร้อยละ %	จำนวน Number	ร้อยละ %	จำนวน Number	ร้อยละ %	จำนวน Number	ร้อยละ %	จำนวน Number	ร้อยละ %	จำนวน Number	ร้อยละ %		จำนวน Number	ร้อยละ %	จำนวน Number	ร้อยละ %	จำนวน Number	ร้อยละ %	จำนวน Number	ร้อยละ %	จำนวน Number	ร้อยละ %	จำนวน Number	ร้อยละ %	จำนวน Number	ร้อยละ %	จำนวน Number	ร้อยละ %	
จังหวัดสมุทรสาคร	6,031	100.0	5,635	93.4	396	6.6	82	20.7	62	15.7	46	11.6	34	8.6	31	7.8	20	5.1	16	4.0	28	7.1	24	6.0	33	8.3	20	5.1	108,168,321.1	Samut Sakhon
1 - 15 คน	3,678	100.0	3,649	99.2	29	0.8	5	17.2	8	27.6	3	10.3	1	3.5	2	6.9	3	10.3	2	6.9	4	13.8	-	-	-	-	1	3.5	183,169.8	1 - 15 persons
16 - 25 คน	616	100.0	585	95.0	31	5.0	6	19.3	6	19.3	2	6.5	1	3.1	3	9.7	2	6.5	-	-	2	6.5	4	12.9	2	6.5	3	9.7	855,859.5	16 - 25 persons
26 - 30 คน	211	100.0	198	93.8	13	6.2	5	38.4	2	15.4	1	7.7	-	-	-	-	1	7.7	-	-	2	15.4	1	7.7	-	-	1	7.7	342,277.3	26 - 30 persons
31 - 50 คน	476	100.0	437	91.7	39	8.3	11	28.2	3	7.7	4	10.3	5	12.8	2	5.1	2	5.1	4	10.3	2	5.1	2	5.1	1	2.6	3	7.7	1,884,408.4	31 - 50 persons
51 - 200 คน	783	100.0	611	78.0	172	22.0	40	23.2	25	14.5	23	13.4	14	8.1	13	7.5	7	4.1	8	4.7	7	4.1	8	4.7	19	11.0	8	4.7	14,886,257.9	51 - 200 persons
มากกว่า 200 คน	267	100.0	155	58.2	112	41.8	15	13.4	18	16.1	13	11.6	13	11.6	11	9.9	5	4.4	2	1.8	11	9.8	9	8.0	11	9.8	4	3.6	90,016,348.2	More than 200 persons

ที่มา : สำนักข้อมูลสถิติกรม พ.ศ.2560 จังหวัด สมุทรสาคร สำนักงานสถิติแห่งชาติ กระทรวงดิจิทัลเพื่อเศรษฐกิจและสังคม

Source : The 2017 Industrial Census, Samut Sakhon Province, National Statistical Office, Ministry of Digital Economy and Society.



ตาราง 9 จำนวนและร้อยละของสถานประกอบการอุตสาหกรรมผลิต จำนวนตามการใช้วัตถุดิบฯ และขนาดของสถานประกอบการ

Table 9 Number and Percentage of Manufacturing Establishments by Use of Imported Materials and Components and Size of Establishment

ขนาดของสถานประกอบการ	จำนวนสถานประกอบการ		ร้อยละของวัตถุดิบหรือวัสดุประกอบที่มาจากต่างประเทศ										มูลค่าการใช้วัตถุดิบฯ		Size of Establishment											
	ไม่มีการใช้		< 10		10 - 19		20 - 29		30 - 39		40 - 49		50 - 59			60 - 69		70 - 79		80 - 89		90 - 99		100		
	จำนวน	ร้อยละ	จำนวน	ร้อยละ	จำนวน	ร้อยละ	จำนวน	ร้อยละ	จำนวน	ร้อยละ	จำนวน	ร้อยละ	จำนวน	ร้อยละ		จำนวน	ร้อยละ	จำนวน	ร้อยละ	จำนวน	ร้อยละ	จำนวน	ร้อยละ	จำนวน	ร้อยละ	
ประเภทของสถานประกอบการ	รวม		รวม		รวม		รวม		รวม		รวม		รวม		รวม		รวม		รวม		รวม		รวม		Value of imported materials and components	
	จำนวน	ร้อยละ	จำนวน	ร้อยละ	จำนวน	ร้อยละ	จำนวน	ร้อยละ	จำนวน	ร้อยละ	จำนวน	ร้อยละ	จำนวน	ร้อยละ	จำนวน	ร้อยละ	จำนวน	ร้อยละ	จำนวน	ร้อยละ	จำนวน	ร้อยละ	จำนวน	ร้อยละ		
จังหวัดสมุทรสาคร	6,031	100.0	5,507	91.3	524	8.7	71	13.5	76	14.5	43	8.2	28	5.3	26	5.0	19	3.6	39	7.5	38	7.3	13	2.5	52,994,773.8	Samut Sakhon
1 - 15 คน	3,678	100.0	3,558	96.7	120	3.3	9	7.5	14	11.7	30	25.0	5	4.1	8	6.7	6	5.0	11	9.2	7	5.8	2	1.7	324,269.0	1 - 15 persons
16 - 25 คน	616	100.0	569	92.4	47	7.6	7	14.9	6	12.7	4	8.5	2	8.3	1	2.1	2	4.3	3	6.4	7	14.9	-	-	2,495,368.8	16 - 25 persons
26 - 30 คน	211	100.0	187	88.6	24	11.4	3	12.5	2	8.3	1	4.2	3	12.5	2	8.3	3	12.5	1	4.2	3	12.5	-	-	2,484,354.5	26 - 30 persons
31 - 50 คน	476	100.0	416	87.4	60	12.6	6	10.0	7	11.7	18	30.0	6	10.0	2	3.3	3	5.0	4	6.7	3	5.0	4	6.7	1,400,068.1	31 - 50 persons
51 - 200 คน	783	100.0	612	78.2	171	21.8	29	16.9	27	15.8	25	14.6	10	5.8	8	4.7	4	2.3	12	7.0	15	8.8	4	2.3	9,465,970.4	51 - 200 persons
มากกว่า 200 คน	267	100.0	165	61.8	102	38.2	17	16.6	20	19.6	16	15.7	8	7.9	5	4.9	1	1.0	8	7.9	3	2.9	3	2.9	36,824,743.0	More than 200 persons

ที่มา : สำนักอุตสาหกรรมการผลิต จังหวัด สมุทรสาคร สำนักงานสถิติแห่งชาติ กระทรวงดิจิทัลเพื่อเศรษฐกิจและสังคม

Source : The 2017 Industrial Census, Samut Sakhon Province, National Statistical Office, Ministry of Digital Economy and Society.

ตาราง 10 จำนวนและร้อยละของสถานประกอบการอุตสาหกรรมผลิต จำนวนตามอัตราการใช้กำลังการผลิตต่อปี 2559 และขนาดของสถานประกอบการ

Table 10 Number and Percentage of Manufacturing Establishments by Percentage of Capacity Utilization In 2016 and Size of Establishment

ขนาดของสถาน ประกอบการ	อัตราการใช้กำลังการผลิตต่อปี 2559 Percentage of Capacity Utilization in 2016													เฉลี่ยต่อสถาน- ประกอบการ Average per establishment	Size of Establishment									
	จำนวนสถานประกอบการ		0 - 19		20 - 29		30 - 39		40 - 49		50 - 59		60 - 69			70 - 79		80 - 89		90 - 99		≥100		
	จำนวน	ร้อยละ	จำนวน	ร้อยละ	จำนวน	ร้อยละ	จำนวน	ร้อยละ	จำนวน	ร้อยละ	จำนวน	ร้อยละ	จำนวน			ร้อยละ	จำนวน	ร้อยละ	จำนวน	ร้อยละ	จำนวน	ร้อยละ	จำนวน	ร้อยละ
จังหวัดสมุทรสาคร	6,031	100.00	35	0.6	37	0.6	68	1.1	184	3.1	437	7.2	788	13.1	1,190	19.7	1,231	20.4	492	8.2	1,569	26.0	77.1	Samut Sakhon
1 - 15 คน	3,678	100.00	30	0.8	33	0.9	56	1.5	144	3.9	333	9.1	539	14.6	710	19.3	613	16.7	221	6.0	999	27.2	75.3	1 - 15 persons
16 - 25 คน	616	100.00	-	-	-	-	6	1.0	11	1.8	28	4.5	93	15.1	132	21.4	115	18.7	42	6.8	189	30.7	79.6	16 - 25 persons
26 - 30 คน	211	100.00	-	-	-	-	2	0.9	2	0.9	20	9.5	24	11.4	40	19.0	43	20.4	25	11.8	55	26.1	79.1	26 - 30 persons
31 - 50 คน	476	100.00	1	0.2	2	0.4	-	-	10	2.1	22	4.6	55	11.6	105	22.1	133	27.9	56	11.8	92	19.3	78.7	31 - 50 persons
51 - 200 คน	783	100.00	3	0.4	1	0.2	1	0.2	12	1.5	27	3.4	66	8.4	146	18.6	249	31.8	106	13.5	172	22.0	80.9	51 - 200 persons
มากกว่า 200 คน	267	100.00	1	0.4	1	0.4	3	1.1	5	1.9	7	2.6	11	4.1	57	21.4	78	29.2	42	15.7	62	23.2	81.5	More than 200 persons

ที่มา : สำมะโนอุตสาหกรรม พ.ศ.2560 จังหวัด สมุทรสาคร สำนักงานสถิติแห่งชาติ กระทรวงดิจิทัลเพื่อเศรษฐกิจและสังคม

Source : The 2017 Industrial Census, Samut Sakhon Province, National Statistical Office, Ministry of Digital Economy and Society.

ตาราง 11 จำนวนและร้อยละของสถานประกอบการอุตสาหกรรมผลิตที่ประสบปัญหา/อุปสรรคในการดำเนินงาน ปัญหาในการดำเนินงาน และขนาดของสถานประกอบการ

Table 11 Number and Percentage of Manufacturing Establishments, Problems with The Operation by Problems and Size of Establishment

ขนาดของสถานประกอบการ	จำนวนสถานประกอบการที่ไม่มีปัญหา/อุปสรรค		ปัญหา/อุปสรรคในการดำเนินงาน		ปัญหาอุปสรรคในการดำเนินงาน		ปัญหาอุปสรรคในการดำเนินงาน		ปัญหาอุปสรรคในการดำเนินงาน		ปัญหาอุปสรรคในการดำเนินงาน		ปัญหาอุปสรรคในการดำเนินงาน		ปัญหาอุปสรรคในการดำเนินงาน														
	จำนวน	ร้อยละ	จำนวน	ร้อยละ	จำนวน	ร้อยละ	จำนวน	ร้อยละ	จำนวน	ร้อยละ	จำนวน	ร้อยละ	จำนวน	ร้อยละ	จำนวน	ร้อยละ													
1 - 15 คน	3,678	100.0	1,730	47.0	1,948	53.0	367	18.8	188	53.0	367	18.8	676	21.3	1,579	49.7	562	17.7	1,119	35.2	326	10.3	240	7.6	1,937	61.0	626	19.7	Samut Sakhon
16 - 25 คน	616	100.0	311	50.4	305	49.6	91	29.8	187	61.3	81	26.6	138	45.2	48	15.7	38	12.5	189	62.0	48	15.7	38	12.5	189	62.0	65	21.3	16 - 25 persons
26 - 30 คน	211	100.0	101	47.8	110	52.2	34	30.9	65	59.0	34	30.9	57	51.8	12	10.9	9	8.2	79	71.8	27	24.5	26 - 30 persons						
31 - 50 คน	476	100.0	219	46.0	257	54.0	77	30.0	149	58.0	65	25.3	121	47.1	38	14.8	32	12.5	172	66.9	48	18.7	31 - 50 persons						
51 - 200 คน	783	100.0	365	46.6	418	53.4	87	20.8	243	58.1	98	23.4	228	54.5	61	14.6	63	15.1	294	70.3	65	15.6	51 - 200 persons						
มากกว่า 200 คน	267	100.0	129	48.1	138	51.9	20	14.5	62	44.9	23	16.7	89	64.5	23	16.7	23	16.7	87	63.0	11	8.0	More than 200 persons						

หมายเหตุ : สถานประกอบการ 1 แห่งสามารถตอบได้มากกว่า 1 ข้อ

Note : More than one characteristic can be done by an establishment.

ที่มา : สำนักงานสถิติแห่งชาติ กระทรวงดิจิทัลเพื่อเศรษฐกิจและสังคม

Source : The 2017 Industrial Census, Samut Sakhon Province, National Statistical Office, Ministry of Digital Economy and Society.

ตาราง 11 จำนวนและร้อยละของสถานประกอบการผลิตที่ประสบปัญหา/อุปสรรคในการดำเนินงานกิจการ จำนวนตามปัญหาในการดำเนินงานกิจการ และขนาดของสถานประกอบการ (ต่อ)

Table 11 Number and Percentage of Manufacturing Establishments, Problems with The Operation by Problems and Size of Establishment (Cont'd)

ขนาดของสถานประกอบการ	จำนวน		ร้อยละ		ปัญหา/อุปสรรคในการดำเนินงานกิจการ/ Problems/obstacles in the operation												อื่น ๆ	
	จำนวน	ร้อยละ	เศรษฐกิจไม่ดี/ชะลอตัว		ขาดความสามารถในการทำการตลาด		ภาษีที่ซ้ำซ้อน		ด้านการขนส่ง		กฎระเบียบ		นโยบายด้านการสนับสนุนของรัฐ		ผลกระทบจากอัตราแลกเปลี่ยน		อื่น ๆ	
			Number	%	Number	%	Number	%	Number	%	Number	%	Number	%	Number	%		Number
จังหวัดสมุทรสาคร	3,176	2,380	74.9	351	11.1	260	8.2	131	4.1	401	12.6	308	9.7	162	5.1	99	3.1	Samut Sakhon
1 - 15 คน	1,948	1,503	77.2	184	9.4	144	7.4	48	2.5	182	9.3	140	7.2	38	2.0	81	4.2	1 - 15 persons
16 - 25 คน	305	240	78.7	51	16.7	32	10.5	21	6.9	57	18.7	46	15.1	23	7.5	2	0.7	16 - 25 persons
26 - 30 คน	110	83	75.5	15	13.6	14	12.7	5	4.5	25	22.7	16	14.5	9	8.2	3	2.7	26 - 30 persons
31 - 50 คน	257	193	75.1	36	14.0	29	11.3	17	6.6	46	17.9	34	13.2	15	6.0	6	2.3	31 - 50 persons
51 - 200 คน	418	275	65.8	55	13.2	30	7.2	26	6.2	60	14.4	54	12.9	56	13.4	7	1.7	51 - 200 persons
มากกว่า 200 คน	138	86	62.3	10	7.2	11	8.0	14	10.1	31	22.5	18	13.0	21	15.2	-	-	More than 200 persons

หมายเหตุ : สถานประกอบการ 1 แห่งสามารถตอบได้มากกว่า 1 ข้อ

Note : More than one characteristic can be done by an establishment.

ที่มา : สำมะโนอุตสาหกรรม พ.ศ.2560 จังหวัด สมุทรสาคร สำนักงานสถิติแห่งชาติ กระทรวงดิจิทัลเพื่อเศรษฐกิจและสังคม

Source : The 2017 Industrial Census, Samut Sakhon Province, National Statistical Office, Ministry of Digital Economy and Society.

ตาราง 12 จำนวนและร้อยละของสถานประกอบการอุตสาหกรรมผลิต จำแนกตามประเภทความช่วยเหลือที่ต้องการให้ภาครัฐช่วยเหลือ และขนาดของสถานประกอบการ

Table 12 Number and Percentage of Manufacturing Establishments, Problems with The Need Aid from The Governmental Operation by Problems and Size of Establishment

จำนวน สถานประกอบการ Number of establishments	ไม่ต้องการ		ต้องการ		ความช่วยเหลือที่ต้องการจากภาครัฐ Detailed of the needs from the government																		
	จำนวน	ร้อยละ	จำนวน	ร้อยละ	พัฒนาฝีมือแรงงานให้ สอดคล้องกับความต้องการของอุตสาหกรรม โดยร่วมมือกับสถานศึกษา Comperate with academy to develop labour skill	ลดต้นทุน การผลิต Reduce producer cost	ลดภาษีหรือยกเว้นภาษี นำเข้าวัตถุดิบเครื่องมือ เครื่องจักรฯ Reduce or except import duties on raw materials equipment machinery	เพิ่มวงเงิน สินเชื่อให้แก่ ผู้ประกอบการ ผู้ประกอบการ Increase credit limitProvide low interest loan	จัดหา แหล่งเงินทุน ดอกเบี้ยต่ำ Provide low interest loan	ส่งเสริมการลงทุน ให้แก่ผู้ประกอบการ Investment promotion for entrepreneur	ขยายตลาด รับซื้อผลผลิต ส่งเสริมการส่งออก Expand the market/monetary liquidity	เพิ่มสภาพคล่อง ทางการเงิน Increase the liquidity	จำนวน	ร้อยละ	จำนวน	ร้อยละ	จำนวน	ร้อยละ	จำนวน	ร้อยละ	จำนวน	ร้อยละ	
จังหวัดสมุทรสาคร	6,031	100.0	3,346	55.5	2,685	44.5	761	28.3	1,763	65.7	711	26.5	586	21.8	889	33.1	697	26.0	624	23.2	741	27.6	Samut Sakhon
1 - 15 คน	3,678	100.0	2,066	56.2	1,612	43.8	251	15.6	1,049	65.1	290	18.0	326	20.2	544	33.7	364	22.6	347	21.5	458	28.4	1 - 15 persons
16 - 25 คน	616	100.0	344	55.8	272	44.2	100	36.8	187	68.8	87	32.0	76	27.9	96	35.3	91	33.5	66	24.3	81	29.8	16 - 25 persons
26 - 30 คน	211	100.0	123	58.3	88	41.7	26	29.5	60	68.2	29	33.0	19	21.6	25	28.4	29	33.0	21	23.9	24	27.3	26 - 30 persons
31 - 50 คน	476	100.0	253	53.2	223	46.8	103	46.2	153	68.6	85	38.1	60	26.9	76	34.1	60	26.9	65	29.1	68	30.5	31 - 50 persons
51 - 200 คน	783	100.0	423	54.0	360	46.0	202	56.1	234	65.0	157	43.6	79	21.9	114	31.7	118	32.8	95	26.4	93	25.8	51 - 200 persons
มากกว่า 200 คน	267	100.0	137	51.2	130	48.8	79	60.8	80	61.5	63	48.5	26	20.0	34	26.2	35	26.9	30	23.0	17	13.0	More than 200 persons

หมายเหตุ : สถานประกอบการ 1 แห่งสามารถตอบได้มากกว่า 1 ข้อ

Note : More than one characteristic can be done by an establishment.

ที่มา : สำมะโนอุตสาหกรรม พ.ศ.2560 จังหวัด สมุทรสาคร สำนักงานสถิติแห่งชาติ กระทรวงดิจิทัลเพื่อเศรษฐกิจและสังคม

Source : The 2017 Industrial Census, Samut Sakhon Province, National Statistical Office, Ministry of Digital Economy and Society.



ตาราง 13 จำนวนและร้อยละของสถานประกอบการอุตสาหกรรมการผลิตเข้าร่วมโครงการอุตสาหกรรมสีเขียว (Green Industry) จำแนกตามระดับอุตสาหกรรมสีเขียว และขนาดของสถานประกอบการ

Table 13 Number and Percentage of Manufacturing Establishments Participating Green Industry by Levels Green Industry and Size of Establishment

ขนาดของ สถานประกอบการ	จำนวนสถาน- ประกอบการ	ไม่เข้าร่วม		อยู่ระหว่างการรับรอง		ได้รับการรับรองแล้ว					ระดับอุตสาหกรรมสีเขียวที่ได้รับการรับรอง					Size of Establishment								
		No		Pending certification		Yes					Level of certified in green industry													
		จำนวน	ร้อยละ	จำนวน	ร้อยละ	รวม	ระดับที่ 1	ระดับที่ 2	ระดับที่ 3	ระดับที่ 4	ระดับที่ 5	ระดับที่ 1	ระดับที่ 2	ระดับที่ 3	ระดับที่ 4		ระดับที่ 5							
จำนวน	ร้อยละ	Number	%	2,600	93.6	6.0	0.2	6.0	100.0	177	6.4	81	45.8	49	27.7	39	22.0	5	2.8	3	1.7	Samut Sakhon		
																							จำนวน	ร้อยละ
ร้อยละ	Number	%	2,600	93.6	6.0	0.2	6.0	100.0	177	6.4	81	45.8	49	27.7	39	22.0	5	2.8	3	1.7	Samut Sakhon			
																						จำนวน	ร้อยละ	จำนวน
11 - 15 คน	430	100.0	417	97.0	-	-	-	-	13	3.0	12	92.3	-	-	1	7.7	-	-	-	-	-	-	11 - 15 persons	
																								จำนวน
16 - 25 คน	616	100.0	602	97.7	-	-	-	-	14	2.3	6	42.9	5	35.7	1	7.1	2	14.3	-	-	-	-	-	16 - 25 persons
26 - 30 คน	211	100.0	203	96.2	-	-	-	-	8	3.8	4	50.0	1	12.5	3	37.5	-	-	-	-	-	-	-	26 - 30 persons
31 - 50 คน	476	100.0	451	94.8	-	-	-	-	24	5.2	13	54.2	8	33.3	2	8.3	1	4.2	-	-	-	-	-	31 - 50 persons
51 - 200 คน	778	100.0	718	92.3	5.0	0.7	5.0	100.0	61	7.7	31	50.8	13	21.3	14	23.0	1	1.6	2	3.3	2	51 - 200 persons		
																							จำนวน	ร้อยละ
มากกว่า 200 คน	266	100.0	208	78.3	1.0	0.4	1.0	100.0	57	21.7	15	26.3	22	38.6	18	31.6	1	1.8	1	1.8	1	1.8	More than 200 persons	
																								จำนวน

ที่มา : สำนักงานอุตสาหกรรม พ.ศ.2560 จังหวัด สมุทรสาคร สำนักงานสถิติแห่งชาติ กระทรวงดิจิทัลเพื่อเศรษฐกิจและสังคม

Source : The 2017 Industrial Census, Samut Sakhon Province, National Statistical Office, Ministry of Digital Economy and Society.

ตอนที่ 1 ข้อมูลทั่วไปของสถานประกอบการ จำแนกตาม  
หมวดย่อยอุตสาหกรรม

PART 1 GENERAL INFORMATION OF ESTABLISHMENTS  
BY DIVISION OF INDUSTRY



## สารบัญตารางสถิติ

### LIST OF STATISTICAL TABLES

		หน้า
ตอนที่ 1	ข้อมูลทั่วไปของสถานประกอบการ จำแนกตามหมวดย่อยอุตสาหกรรม	
Part 1	General Information of Establishments by Division of Industry	
ตาราง 1	จำนวนและร้อยละของสถานประกอบการอุตสาหกรรมการผลิต จำแนกตามรูปแบบการจัดตั้งตามกฎหมาย และหมวดย่อยอุตสาหกรรม	51
Table 1	Number and Percentage of Manufacturing Establishments by Form of Legal Organization and Division of Industry	51
ตาราง 2	จำนวนและร้อยละของสถานประกอบการอุตสาหกรรมการผลิต จำแนกตามรูปแบบการจัดตั้งทางเศรษฐกิจ และหมวดย่อยอุตสาหกรรม	52
Table 2	Number and Percentage of Manufacturing Establishments by Form of Economic Organization and Division of Industry	52
ตาราง 3	จำนวนและร้อยละของสถานประกอบการอุตสาหกรรมการผลิต จำแนกตามระยะเวลาในการดำเนินกิจการ และหมวดย่อยอุตสาหกรรม	53
Table 3	Number and Percentage of Manufacturing Establishments by Period of Operation and Division of Industry	53
ตาราง 4	จำนวนและร้อยละของสถานประกอบการอุตสาหกรรมการผลิต จำแนกตามระยะเวลาการผลิตในปี 2559 และหมวดย่อยอุตสาหกรรม	54
Table 4	Number and Percentage of Manufacturing Establishments by Period of Operation In 2016 and Division of Industry	54
ตาราง 5	จำนวนและร้อยละของสถานประกอบการอุตสาหกรรมการผลิต จำแนกตามมูลค่าทุนจดทะเบียน และหมวดย่อยอุตสาหกรรม	55
Table 5	Number and Percentage of Manufacturing Establishments by Value of Registered Capital and Division of Industry	55
ตาราง 6	จำนวนและร้อยละของสถานประกอบการอุตสาหกรรมการผลิต จำแนกตามสัดส่วนของการร่วมลงทุนหรือถือหุ้นของต่างประเทศ และหมวดย่อยอุตสาหกรรม	56
Table 6	Number and Percentage of Manufacturing Establishments by Proportion of Foreign Investment or Share Holding and Division of Industry	56
ตาราง 7	จำนวนและร้อยละของสถานประกอบการอุตสาหกรรมการผลิต จำแนกตามการส่งเสริมการลงทุน จากสำนักงานคณะกรรมการส่งเสริมการลงทุน และหมวดย่อยอุตสาหกรรม	57
Table 7	Number and Percentage of Manufacturing Establishments by Investment Promotion From Board of Investment (BOI) and Division of Industry	57

ตาราง 8	จำนวนและร้อยละของสถานประกอบการอุตสาหกรรมการผลิต จำแนกตามร้อยละของการส่งออกผลผลิตออกไปจำหน่ายต่างประเทศ และหมวดย่อยอุตสาหกรรม	58
Table 8	Number and Percentage of Manufacturing Establishments by Percentage of Export and Division of Industry	58
ตาราง 9	จำนวนและร้อยละของสถานประกอบการอุตสาหกรรมการผลิต จำแนกตามการใช้วัตถุดิบฯ และหมวดย่อยอุตสาหกรรม	59
Table 9	Number and Percentage of Manufacturing Establishments by Use of Imported Materials and Components and Division of Industry	59
ตาราง 10	จำนวนและร้อยละของสถานประกอบการอุตสาหกรรมการผลิต จำแนกตามอัตราการใช้กำลังการผลิตต่อปี 2559 และหมวดย่อยอุตสาหกรรม	60
Table 10	Number and Percentage of Manufacturing Establishments by Percentage of Capacity Utilization In 2016 and Division of Industry	60
ตาราง 11	จำนวนและร้อยละของสถานประกอบการอุตสาหกรรมการผลิตที่ประสบปัญหา/อุปสรรคการดำเนินงานกิจการ จำแนกตามปัญหาในการดำเนินงานกิจการ และหมวดย่อยอุตสาหกรรม	61
Table 11	Number and Percentage of Manufacturing Establishments, Problems with the Operation by Problems and Division of Industry	61
ตาราง 12	จำนวนและร้อยละของสถานประกอบการอุตสาหกรรมการผลิต จำแนกตามประเภทความช่วยเหลือที่ต้องการให้ภาครัฐช่วยเหลือ และหมวดย่อยอุตสาหกรรม	63
Table 12	Number and Percentage of Manufacturing Establishments Problems with the Need Aid from The Governmental Operation by Problems and Division of Industry	63
ตาราง 13	จำนวนและร้อยละของสถานประกอบการอุตสาหกรรมการผลิตเข้าร่วมโครงการอุตสาหกรรมสีเขียว (Green Industry) จำแนกตามระดับอุตสาหกรรมสีเขียว และหมวดย่อยอุตสาหกรรม	65
Table 13	Number and Percentage of Manufacturing Establishments, Participating Green Industry by Levels Green Industry and Division of Industry	65

ตาราง 1 จำนวนและร้อยละของสถานประกอบการอุตสาหกรรมผลิต จำนวนตามรูปแบบการจัดตั้งตามกฎหมาย และหมวดย่อยอุตสาหกรรม  
Table 1 Number and Percentage of Manufacturing Establishments by Form of Legal Organization and Division of Industry

หมวดย่อยอุตสาหกรรม	จำนวนสถานประกอบการ		ส่วนบุคคล		ทั้งส่วนสามัญที่		ส่วนบุคคล		ทั้งส่วนสามัญที่		บริษัทจำกัด		กลุ่มแม่บ้าน		Division of Industry
	จำนวน	ร้อยละ	จำนวน	ร้อยละ	จำนวน	ร้อยละ	จำนวน	ร้อยละ	จำนวน	ร้อยละ	จำนวน	ร้อยละ	จำนวน	ร้อยละ	
	Number	%	Number	%	Number	%	Number	%	Number	%	Number	%	Number	%	
จังหวัดสมุทรสาคร	6,031	100.0	2,467	40.9	539	8.9	3,023	50.1	2	0.1	Samut Sakhon				
10 การผลิตผลิตภัณฑ์อาหาร	913	100.0	499	54.7	32	3.5	381	41.7	1	0.1	Manufacture of food products				
11 การผลิตเครื่องดื่ม	50	100.0	35	70.0	5	10.0	10	20.0	-	-	Manufacture of beverages				
13 การผลิตสิ่งทอ	359	100.0	108	30.1	30	8.3	221	61.6	-	-	Manufacture of textiles				
14 การผลิตเสื้อผ้าเครื่องแต่งกาย	390	100.0	314	80.5	22	5.6	53	13.6	1	0.3	Manufacture of wearing apparels				
15 การผลิตเครื่องหนังและผลิตภัณฑ์ที่เกี่ยวข้อง	85	100.0	22	25.9	13	15.3	50	58.8	-	-	Manufacture of leather and related products				
16 การผลิตไม้และผลิตภัณฑ์จากไม้และไม้กอก (ยกเว้นเฟอร์นิเจอร์)	82	100.0	43	52.2	10	12.1	29	35.7	-	-	Manufacture of wood and products of wood and cork (except furniture);				
การผลิตสิ่งของจากฟางและวัสดุประสานอื่นๆ	148	100.0	17	11.5	12	8.1	119	80.4	-	-	Manufacture of articles of straw and plaiting materials				
17 การผลิตกระดาษและผลิตภัณฑ์กระดาษ	129	100.0	55	42.5	8	6.2	66	51.3	-	-	Manufacture of paper and paper products				
18 การพิมพ์และการผลิตข้อมูล	14	100.0	-	-	1	7.1	13	92.9	-	-	Printing and reproduction of recorded media				
19 การผลิตยานได้แก่และผลิตภัณฑ์ที่ได้จากการลึงไม้โดยเลียม	284	100.0	48	16.9	24	8.6	212	74.5	-	-	Manufacture of coke and refined petroleum products				
20 การผลิตเคมีภัณฑ์และผลิตภัณฑ์เคมี	13	100.0	-	-	2	15.4	11	84.6	-	-	Manufacture of chemicals and chemical products				
21 การผลิตพลาสติกและผลิตภัณฑ์ที่ใช้รักษาโรค และผลิตภัณฑ์จากพี้นและสัตว์ที่ใช้รักษาโรค	684	100.0	128	18.7	63	9.3	493	72.0	-	-	Manufacture of pharmaceuticals, medicinal chemical and botanical products				
22 การผลิตผลิตภัณฑ์ยางและพลาสติก	134	100.0	47	35.1	12	9.0	75	55.9	-	-	Manufacture of rubber and plastic products				
23 การผลิตผลิตภัณฑ์อื่นๆ ที่ได้จากแร่โลหะ	282	100.0	58	20.6	28	9.9	196	69.5	-	-	Manufacture of other non-metallic mineral products				
24 การผลิตโลหะขั้นมูลฐาน	1,380	100.0	702	50.9	170	12.3	508	36.8	-	-	Manufacture of basic metals				
25 การผลิตผลิตภัณฑ์โลหะประดิษฐ์ (ยกเว้นเครื่องจักรและอุปกรณ์)	44	100.0	6	13.7	2	4.5	36	81.8	-	-	Manufacture of fabricated metal products (excepts machinery and equipment)				
26 การผลิตเครื่องปั้นดินเผา อิเล็กทรอนิกส์ และอุปกรณ์ที่ใช้ในทางทันตศาสตร์	109	100.0	9	8.3	10	9.1	90	82.6	-	-	Manufacture of computers, electronic and optical products				
27 การผลิตอุปกรณ์ไฟฟ้า	184	100.0	14	7.6	21	11.6	149	80.8	-	-	Manufacture of electrical equipment				
28 การผลิตเครื่องจักรและเครื่องมือ ซึ่งมีได้จัดประเภทไว้ในที่อื่น	142	100.0	59	41.6	11	7.7	72	50.7	-	-	Manufacture of machinery and equipment, n.e.c				
29 การผลิตยานยนต์ รถพ่วง และรถกึ่งพ่วง	44	100.0	13	29.7	7	16.8	24	53.5	-	-	Manufacture of motor vehicles, trailers and semi-trailers				
30 การผลิตอุปกรณ์ขนส่งอื่นๆ	208	100.0	78	37.4	21	10.0	109	52.6	-	-	Manufacture of other transport equipment				
31 การผลิตเฟอร์นิเจอร์	135	100.0	78	57.6	7	5.3	50	37.1	-	-	Manufacture of furniture				
32 การผลิตผลิตภัณฑ์อื่นๆ	155	100.0	94	60.6	26	16.5	35	22.9	-	-	Other manufacturing				
33 การซ่อมแซมการติดตั้งเครื่องจักรและอุปกรณ์	5	100.0	4	80.0	-	-	1	20.0	-	-	Repair and installation of machinery and equipment				
37 การจัดการน้ำเสีย	57	100.0	36	62.7	2	3.5	19	33.8	-	-	Waste collection, treatment and disposal activities; materials recovery				
38 การเก็บรวบรวมของเสีย การบำบัด และการกำจัดของเสีย รวมถึงการนำของเสียกลับมาใช้ใหม่	1	100.0	-	-	-	-	1	100.0	-	-	Publishing activities				
58 การจัดพิมพ์จำหน่ายหรือเผยแพร่															

ที่มา : สำนักงานอุตสาหกรรม พ.ศ.2560 จังหวัด สมุทรสาคร สำนักงานสถิติแห่งชาติ กระทรวงดิจิทัลเพื่อเศรษฐกิจและสังคม  
Source : The 2017 Industrial Census, Samut Sakhon Province, National Statistical Office, Ministry of Digital Economy and Society.

ตาราง 2 จำนวนและร้อยละของสถานประกอบการอุตสาหกรรมผลิต จำแนกตามรูปแบบการจัดตั้งทางเศรษฐกิจ และหมวดย่อยอุตสาหกรรม  
Table 2 Number and Percentage of Manufacturing Establishments by Form of Economic Organization and Division of Industry

หมวดย่อยอุตสาหกรรม	จำนวนสถานประกอบการ				สำนักงานเดี่ยว				สำนักงานใหญ่				สำนักงานสาขา				Division of Industry
	Number of establishments		Single unit		Head office		Branch		Number of establishments		Single unit		Head office		Branch		
	จำนวน	ร้อยละ	จำนวน	ร้อยละ	จำนวน	ร้อยละ	จำนวน	ร้อยละ	จำนวน	ร้อยละ	จำนวน	ร้อยละ	จำนวน	ร้อยละ	จำนวน	ร้อยละ	
จังหวัดสมุทรสาคร	6,031	100.0	5,388	89.3	283	4.7	360	6.0	Samut Sakhon								
10 การผลิตผลิตภัณฑ์อาหาร	913	100.0	815	89.3	35	3.8	63	6.9	Manufacture of food products								
11 การผลิตเครื่องดื่ม	50	100.0	45	90.0	2	4.0	3	6.0	Manufacture of beverages								
13 การผลิตสิ่งทอ	359	100.0	332	92.5	16	4.4	11	3.1	Manufacture of textiles								
14 การผลิตเสื้อผ้าเครื่องแต่งกาย	390	100.0	375	96.2	4	1.0	11	2.8	Manufacture of wearing apparel								
15 การผลิตเครื่องหนังและผลิตภัณฑ์ที่เกี่ยวข้อง	85	100.0	80	94.1	-	-	5	5.9	Manufacture of leather and related products								
16 การผลิตไม้และผลิตภัณฑ์จากไม้และไม้ก๊อก (ยกเว้นเฟอร์นิเจอร์)	82	100.0	75	91.4	4	4.9	3	3.7	Manufacture of wood and products of wood and cork (except furniture); manufacture of articles of straw and plaiting materials								
การผลิตสิ่งของจากฟางและวัสดุจากสานอื่นๆ	148	100.0	125	84.3	12	8.0	11	7.7	Manufacture of paper and paper products								
17 การผลิตกระดาษและผลิตภัณฑ์กระดาษ	129	100.0	117	90.4	6	4.7	6	4.9	Printing and reproduction of recorded media								
18 การพิมพ์และการผลิตซ้ำสื่อบันทึกข้อมูล	14	100.0	8	57.2	1	7.1	5	35.7	Manufacture of coke and refined petroleum products								
19 การผลิตถ่านโค้กและผลิตภัณฑ์ที่ได้จากการกลั่นปิโตรเลียม	284	100.0	226	79.4	25	9.0	33	11.6	Manufacture of chemicals and chemical products								
20 การผลิตเคมีภัณฑ์และผลิตภัณฑ์เคมี	13	100.0	11	84.6	1	7.7	1	7.7	Manufacture of pharmaceuticals, medicinal chemical and botanical products								
21 การผลิตเหล็กกล้าเหล็ก เคมีภัณฑ์ใช้รักษาโรค และผลิตภัณฑ์จากพืชและสัตว์ที่ใช้รักษาโรค	684	100.0	597	87.3	42	6.1	45	6.6	Manufacture of rubber and plastic products								
22 การผลิตผลิตภัณฑ์ยางและพลาสติก	134	100.0	104	77.8	10	7.5	20	14.7	Manufacture of other non-metallic mineral products								
23 การผลิตผลิตภัณฑ์อื่นๆ ที่ทำจากแร่โลหะ	282	100.0	253	89.6	15	5.3	14	5.1	Manufacture of basic metals								
24 การผลิตโลหะขั้นมูลฐาน	1,380	100.0	1,276	92.5	43	3.1	61	4.4	Manufacture of fabricated metal products (excepts machinery and equipment)								
25 การผลิตผลิตภัณฑ์โลหะประดิษฐ์ (ยกเว้นเครื่องจักรและอุปกรณ์)	44	100.0	36	81.8	6	13.6	2	4.6	Manufacture of computers, electronic and optical products								
26 การผลิตผลิตภัณฑ์คอมพิวเตอร์ อิเล็กทรอนิกส์ และอุปกรณ์ที่ใช้ในทางทัศนศาสตร์	109	100.0	82	74.8	16	14.8	11	10.4	Manufacture of electrical equipment								
27 การผลิตอุปกรณ์ไฟฟ้า	184	100.0	149	80.8	15	8.2	20	11.0	Manufacture of machinery and equipment, n.e.c								
28 การผลิตเครื่องจักรและเครื่องมือ ซึ่งมีได้จัดประเภทไว้ในที่อื่น	142	100.0	130	91.3	8	5.9	4	2.8	Manufacture of motor vehicles, trailers and semi-trailers								
29 การผลิตยานยนต์ รถพ่วง และรถกึ่งพ่วง	44	100.0	37	83.2	3	6.8	4	10.0	Manufacture of other transport equipment								
30 การผลิตอุปกรณ์ขนส่งอื่นๆ	208	100.0	190	91.4	9	4.3	9	4.3	Manufacture of furniture								
31 การผลิตเฟอร์นิเจอร์	135	100.0	125	93.0	1	0.7	9	6.3	Other manufacturing								
32 การผลิตผลิตภัณฑ์อื่นๆ	155	100.0	150	96.8	4	2.6	1	0.6	Repair and installation of machinery and equipment								
33 การซ่อมและการติดตั้งเครื่องจักรและอุปกรณ์	5	100.0	5	100.0	-	-	-	-	Sewerage								
37 การจัดการน้ำเสีย	57	100.0	45	78.9	5	8.8	7	12.3	Waste collection, treatment and disposal activities; materials recovery								
38 การเก็บรวบรวมของเสีย การบำบัด และการกำจัดของเสีย รวมถึงการนำของเสียกลับมาใช้ใหม่	1	100.0	-	-	-	-	1	100.0	Publishing activities								
58 การจัดพิมพ์จำหน่ายหรือเผยแพร่																	

ที่มา : สำนักงานอุตสาหกรรม พ.ศ.2560 จังหวัด สมุทรสาคร สำนักงานสถิติแห่งชาติ กระทรวงดิจิทัลเพื่อเศรษฐกิจและสังคม

Source : The 2017 Industrial Census, Samut Sakhon Province, National Statistical Office, Ministry of Digital Economy and Society.

ตาราง 3 จำนวนและร้อยละของสถานประกอบการอุตสาหกรรมผลิต จำแนกตามระยะเวลาในการดำเนินงานกิจการ และหมวดย่อยอุตสาหกรรม  
Table 3 Number and Percentage of Manufacturing Establishments by Period of Operation and Division of Industry

หมวดย่อยอุตสาหกรรม	จำนวนสถานประกอบการ												Division of Industry
	จำนวนสถานประกอบการ				ระยะเวลาในการดำเนินงานกิจการ (ปี) Period of operation (Year)				ระยะเวลาในการดำเนินงานกิจการ (ปี) Period of operation (Year)				
	จำนวน	ร้อยละ	จำนวน	ร้อยละ	จำนวน	ร้อยละ	จำนวน	ร้อยละ	จำนวน	ร้อยละ	จำนวน	ร้อยละ	
ทั้งหมด	6,031	100.0	1,185	19.7	1,389	23.0	1,931	32.0	1,136	18.8	390	6.5	Samut Sakhon
10 การผลิตผลิตภัณฑ์อาหาร	913	100.0	159	17.4	200	21.9	334	36.6	141	15.4	79	8.7	Manufacture of food products
11 การผลิตเครื่องดื่ม	50	100.0	11	22.0	13	26.0	23	46.0	2	4.0	1	2.0	Manufacture of beverages
13 การผลิตสิ่งทอ	359	100.0	77	21.5	62	17.1	98	27.3	84	23.4	38	10.7	Manufacture of textiles
14 การผลิตเสื้อผ้าเครื่องแต่งกาย	390	100.0	144	36.9	99	25.4	120	30.8	16	4.1	11	2.8	Manufacture of wearing apparels
15 การผลิตเครื่องหนังและผลิตภัณฑ์ที่เกี่ยวข้อง	85	100.0	20	23.5	22	25.9	22	25.9	16	18.8	5	5.9	Manufacture of leather and related products
16 การผลิตไม้และผลิตภัณฑ์จากไม้และไม้ก๊อก (ยกเว้นเฟอร์นิเจอร์)	82	100.0	16	19.5	12	14.6	22	26.8	18	22.0	14	17.1	Manufacture of wood and products of wood and cork (except furniture); manufacture of articles of straw and plaiting materials
การผลิตสิ่งของพลาสติกและวัสดุพลาสติกอื่น ๆ	148	100.0	19	12.8	21	14.2	50	33.8	42	28.4	16	10.8	Manufacture of paper and paper products
17 การผลิตกระดาษและผลิตภัณฑ์กระดาษ	129	100.0	20	15.5	24	18.6	46	35.7	32	25.6	6	4.6	Printing and reproduction of recorded media
18 การพิมพ์และการผลิตสิ่งอื่นที่เกี่ยวกับเอกสาร	14	100.0	2	14.3	3	21.4	6	42.9	-	-	3	21.4	Manufacture of coke and refined petroleum products
19 การผลิตถ่านหินและผลิตภัณฑ์ที่ใช้จากการถลุงปิโตรเลียม	284	100.0	26	9.2	64	22.5	111	39.1	63	22.2	20	7.0	Manufacture of chemicals and chemical products
20 การผลิตเคมีภัณฑ์และผลิตภัณฑ์เคมี	13	100.0	2	15.4	-	-	7	53.8	-	-	4	30.8	Manufacture of pharmaceuticals, medicinal chemical and botanical products
21 การผลิตเภสัชภัณฑ์ เคมีภัณฑ์ที่ใช้รักษาโรค และผลิตภัณฑ์จากพืชและสัตว์ที่ใช้รักษาโรค	684	100.0	114	16.7	163	23.8	213	31.1	147	21.5	47	6.9	Manufacture of rubber and plastic products
22 การผลิตผลิตภัณฑ์ยางและพลาสติก	134	100.0	17	12.7	27	20.1	48	35.8	32	23.9	10	7.5	Manufacture of other non-metallic mineral products
23 การผลิตผลิตภัณฑ์อื่น ๆ ที่ได้จากแร่โลหะ	282	100.0	39	13.8	70	24.8	98	34.8	58	20.6	17	6.0	Manufacture of basic metals
24 การผลิตโลหะขั้นมูลฐาน	1,380	100.0	333	24.1	347	25.2	377	27.3	265	19.2	58	4.2	Manufacture of fabricated metal products (excepts machinery and equipment)
25 การผลิตผลิตภัณฑ์โลหะประดิษฐ์ (ยกเว้นเครื่องจักรและอุปกรณ์)	44	100.0	-	-	13	29.5	13	29.5	16	36.4	2	4.6	Manufacture of computers, electronic and optical products
26 การผลิตผลิตภัณฑ์คอมพิวเตอร์ อิเล็กทรอนิกส์ และอุปกรณ์ที่ใช้ในทางทันตศาสตร์	109	100.0	10	9.2	21	19.3	34	31.2	38	34.8	6	5.5	Manufacture of electrical equipment
27 การผลิตอุปกรณ์ไฟฟ้า	184	100.0	16	8.7	42	22.8	60	32.6	52	28.3	14	7.6	Manufacture of machinery and equipment, n.e.c
28 การผลิตเครื่องจักรและเครื่องมือ ซึ่งมีติดตั้งปรนมาทไว้ในที่อื่น	142	100.0	32	22.6	31	21.8	50	35.2	21	14.8	8	5.6	Manufacture of motor vehicles, trailers and semi-trailers
29 การผลิตยานยนต์ รถพ่วง และรถกึ่งพ่วง	44	100.0	4	9.1	14	31.8	15	34.1	10	22.7	1	2.3	Manufacture of other transport equipment
30 การผลิตอุปกรณ์ขนส่งอื่น ๆ	208	100.0	56	26.9	45	21.6	57	27.4	38	18.3	12	5.8	Manufacture of furniture
31 การผลิตเฟอร์นิเจอร์	135	100.0	24	17.8	36	26.7	44	32.6	23	17.0	8	5.9	Other manufacturing
32 การผลิตผลิตภัณฑ์อื่น ๆ	155	100.0	30	19.4	40	25.9	57	37.5	19	12.3	9	4.9	Repair and installation of machinery and equipment
33 การซ่อมแซมการติดตั้งเครื่องจักรและอุปกรณ์	5	100.0	-	-	3	60.0	1	20.0	-	-	1	20.0	Severage
37 การจัดการน้ำเสีย	57	100.0	14	24.5	17	29.8	25	43.9	1	1.8	-	-	Waste collection, treatment and disposal activities; materials recovery
38 การเก็บรวบรวมของเสีย การบำบัด และการกำจัดของเสีย รวมถึงการนำของเสียกลับมาใช้ใหม่	1	100.0	-	-	-	-	-	-	1	100.0	-	-	Publishing activities
58 การจัดพิมพ์จำหน่ายรายเผยแพร่													

ที่มา : สำนักงานอุตสาหกรรม พ.ศ.2560 จังหวัด สมุทรสาคร สำนักงานสถิติแห่งชาติ กระทรวงดิจิทัลเพื่อเศรษฐกิจและสังคม

Source : The 2017 Industrial Census, Samut Sakhon Province, National Statistical Office, Ministry of Digital Economy and Society.

ตาราง 4 จำนวนและร้อยละของสถานประกอบการอุตสาหกรรมการผลิต จำนวนตามระยะเวลาการผลิตในปี 2559 และหมวดย่อยอุตสาหกรรม  
Table 4 Number and Percentage of Manufacturing Establishments by Period of Operation in 2016 and Division of Industry

หมวดย่อยอุตสาหกรรม	ระยะเวลาการผลิต Period of operation in 2016												Division of Industry		
	จำนวนสถานประกอบการ		เดือน Months				ชั่วโมง Hours per day				จำนวน ร้อยละ	จำนวน ร้อยละ			
	จำนวน	ร้อยละ	< 6	7 - 9	10 - 12	< 8	8 - 10	> 10							
จังหวัดสมุทรสาคร	6,031	100.0	146	2.40	57	1.0	5,828	96.6	325	5.4	5,262	87.2	444	7.4	Samut Sakhon
10 การผลิตผลิตภัณฑ์อาหาร	913	100.0	43	4.70	17	1.9	853	93.4	148	16.2	697	76.3	68	7.5	Manufacture of food products
11 การผลิตเครื่องดื่ม	50	100.0	-	-	-	-	50	100.0	3	6.0	42	84.0	5	10.0	Manufacture of beverages
13 การผลิตสิ่งทอ	359	100.0	6	1.70	2	0.6	351	97.8	10	2.8	301	83.8	48	13.4	Manufacture of textiles
14 การผลิตเสื้อผ้าเครื่องแต่งกาย	390	100.0	19	4.90	2	0.5	369	94.6	52	13.3	331	84.9	7	1.8	Manufacture of wearing apparel
15 การผลิตเครื่องหนังและผลิตภัณฑ์ที่เกี่ยวข้อง	85	100.0	1	1.20	-	-	84	98.8	1	1.2	80	94.1	4	4.7	Manufacture of leather and related products
16 การผลิตไม้และผลิตภัณฑ์จากไม้และไม้ก๊อก (ยกเว้นเฟอร์นิเจอร์)	82	100.0	-	-	4	4.9	78	95.1	9	11.0	68	83.0	5	6.1	Manufacture of wood and products of wood and cork (except furniture); manufacture of articles of straw and plaiting materials
การผลิตสิ่งของจากฟางและวัสดุเทียมอื่น ๆ															
17 การผลิตกระดาษและผลิตภัณฑ์กระดาษ	148	100.0	-	-	3	2.0	145	98.0	2	1.4	127	85.8	19	12.8	Manufacture of paper and paper products
18 การพิมพ์และการผลิตซ้ำสื่อที่บันทึกข้อมูล	129	100.0	5	3.90	3	2.3	121	93.8	3	2.3	113	87.6	13	10.1	Printing and reproduction of recorded media
19 การผลิตถ่านโค้กและผลิตภัณฑ์ที่ได้จากการถลุงแร่เหล็ก	14	100.0	-	-	-	-	14	100.0	-	-	13	92.9	1	7.1	Manufacture of coke and refined petroleum products
20 การผลิตเคมีภัณฑ์และผลิตภัณฑ์เคมี	284	100.0	3	1.10	2	0.7	279	98.2	4	1.4	245	86.3	35	12.3	Manufacture of chemicals and chemical products
21 การผลิตเภสัชภัณฑ์ เคมีภัณฑ์ที่ใช้รักษาโรค และผลิตภัณฑ์จากพืชและสัตว์ที่ใช้รักษาโรค	13	100.0	1	7.70	-	-	12	92.3	-	-	12	92.3	1	7.7	Manufacture of pharmaceuticals, medicinal chemical and botanical products
22 การผลิตผลิตภัณฑ์ยางและพลาสติก	684	100.0	11	1.60	8	1.2	665	97.2	10	1.5	564	82.4	110	16.1	Manufacture of rubber and plastic products
23 การผลิตผลิตภัณฑ์อื่น ๆ ที่ทำจากแร่โลหะ	134	100.0	2	1.50	3	2.2	129	96.3	8	6.0	121	90.3	5	3.7	Manufacture of other non-metallic mineral products
24 การผลิตโลหะขั้นมูลฐาน	282	100.0	6	2.10	-	-	276	97.9	1	0.4	273	96.8	8	2.8	Manufacture of basic metals
25 การผลิตผลิตภัณฑ์โลหะประดิษฐ์ (ยกเว้นเครื่องจักรและอุปกรณ์)	1,380	100.0	19	1.40	11	0.8	1,350	97.8	37	2.7	1,293	93.7	50	3.6	Manufacture of fabricated metal products (excepts machinery and equipment)
26 การผลิตผลิตภัณฑ์คอมพิวเตอร์ อิเล็กทรอนิกส์ และอุปกรณ์ที่ใช้ในทางวิทยาศาสตร์	44	100.0	1	2.30	-	-	43	97.7	-	-	40	90.9	4	9.1	Manufacture of computers, electronic and optical products
27 การผลิตอุปกรณ์ไฟฟ้า	109	100.0	-	-	-	-	109	100.0	2	1.8	96	88.1	11	10.1	Manufacture of electrical equipment
28 การผลิตเครื่องจักรและเครื่องมือ ซึ่งมิได้จัดประเภทไว้ในที่อื่น	184	100.0	2	1.10	1	0.5	181	98.4	-	-	175	95.1	9	4.9	Manufacture of machinery and equipment, n.e.c
29 การผลิตยานยนต์ รถพ่วง และรถกึ่งพ่วง	142	100.0	4	2.80	1	0.7	137	96.5	1	0.7	133	93.7	8	5.6	Manufacture of motor vehicles, trailers and semi-trailers
30 การผลิตอุปกรณ์ขนส่งอื่น ๆ	44	100.0	2	4.50	-	-	42	95.5	4	9.1	40	90.9	-	-	Manufacture of other transport equipment
31 การผลิตเฟอร์นิเจอร์	208	100.0	9	4.30	-	-	199	95.7	5	2.4	196	94.2	7	3.4	Manufacture of furniture
32 การผลิตผลิตภัณฑ์อื่น ๆ	135	100.0	4	3.00	-	-	131	97.0	13	9.6	105	77.8	17	12.6	Other manufacturing
33 การซ่อมแซมและติดตั้งเครื่องจักรและอุปกรณ์	155	100.0	3	1.90	-	-	152	98.1	7	4.5	145	93.6	3	1.9	Repair and installation of machinery and equipment
37 การจัดการน้ำเสีย	5	100.0	-	-	-	-	5	100.0	1	20.0	4	80.0	-	-	Sewerage
38 การเก็บรวบรวมของเสีย การบำบัด และการกำจัดของเสีย รวมถึงการนำของเสียกลับมาใช้ใหม่	57	100.0	4	7.00	-	-	53	93.0	4	7.0	47	82.5	6	10.5	Waste collection, treatment and disposal activities; materials recovery
58 การจัดพิมพ์จำหน่ายหรือเผยแพร่	1	100.0	-	-	-	-	1	100.0	-	-	1	100.0	-	-	Publishing activities

ที่มา : สำนักงานอุตสาหกรรม พ.ศ.2560 จังหวัด สมุทรสาคร สำนักงานสถิติแห่งชาติ กระทรวงดิจิทัลเพื่อเศรษฐกิจและสังคม

Source : The 2017 Industrial Census, Samut Sakhon Province, National Statistical Office, Ministry of Digital Economy and Society.

ตาราง 5 จำนวนและร้อยละของสถานประกอบการอุตสาหกรรมผลิต จำนวนตามมูลค่าทุนจดทะเบียน และหมวดย่อยอุตสาหกรรม  
Table 5 Number and Percentage of Manufacturing Establishments by Value of Registered Capital and Division of Industry

จำนวนสถานประกอบการ Number of establishments	ไม่มีทุนจดทะเบียน No value of registered capital		มูลค่าทุนจดทะเบียน (ล้านบาท) Registered capital (Million baht)										Division of Industry								
	รวม Total		< 1		1 - 9		10 - 49		50 - 99		100 - 199			200 - 499		≥ 500					
	จำนวน Number	ร้อยละ %	จำนวน Number	ร้อยละ %	จำนวน Number	ร้อยละ %	จำนวน Number	ร้อยละ %	จำนวน Number	ร้อยละ %	จำนวน Number	ร้อยละ %		จำนวน Number	ร้อยละ %	จำนวน Number	ร้อยละ %				
จังหวัดสมุทรสาคร	6,031	100.0	2,826	46.9	3,205	53.1	391	12.2	1,866	58.2	556	17.3	152	4.8	116	3.6	80	2.5	44	1.4	Samut Sakhon
10 การผลิตผลิตภัณฑ์อาหาร	913	100.0	563	61.7	350	38.3	38	10.9	159	45.4	69	19.7	30	8.6	26	7.4	15	4.3	13	3.7	Manufacture of food products
11 การผลิตเครื่องดื่ม	50	100.0	38	76.0	12	24.0	4	33.4	6	50.0	-	-	1	8.3	-	-	1	8.3	-	-	Manufacture of beverages
13 การผลิตสิ่งทอ	359	100.0	119	33.1	240	66.9	26	10.8	106	44.2	54	22.5	27	11.4	15	6.3	6	2.5	6	2.5	Manufacture of textiles
14 การผลิตเสื้อผ้าเครื่องแต่งกาย	390	100.0	326	83.6	64	16.4	22	34.4	23	35.9	14	21.8	3	4.7	-	-	1	1.6	1	1.6	Manufacture of wearing apparel
15 การผลิตเครื่องหนังและผลิตภัณฑ์ที่เกี่ยวข้อง	85	100.0	27	31.8	58	68.2	9	15.5	38	65.5	8	13.8	-	-	3	5.2	-	-	-	-	Manufacture of leather and related products
16 การผลิตไม้และผลิตภัณฑ์จากไม้และไม้ก๊อก (ยกเว้นเฟอร์นิเจอร์) การผลิตสิ่งของจากพลาสติกอุตสาหกรรมอื่น ๆ	82	100.0	46	56.1	36	43.9	6	16.7	16	44.4	11	30.6	2	5.5	1	2.8	-	-	-	-	Manufacture of wood and products of wood and cork (except furniture), manufacture of articles of straw and plaiting materials
17 การผลิตกระดาษและผลิตภัณฑ์กระดาษ	148	100.0	29	19.6	119	80.4	10	8.4	64	53.8	23	19.3	8	6.7	6	5.0	4	3.4	4	3.4	Manufacture of paper and paper products
18 การพิมพ์และการผลิตข้อมูลอิเล็กทรอนิกส์	129	100.0	61	47.3	68	52.7	7	10.3	37	54.4	18	26.4	3	4.4	1	1.5	1	1.5	1	1.5	Printing and reproduction of recorded media
19 การผลิตถ่านโค้กและผลิตภัณฑ์จากถ่านโค้ก	14	100.0	5	35.7	9	64.3	-	-	6	66.7	-	-	2	22.2	-	-	1	11.1	-	-	Manufacture of coke and refined petroleum products
20 การผลิตเคมีภัณฑ์และผลิตภัณฑ์เคมี	284	100.0	81	28.5	203	71.5	20	9.9	120	59.1	39	19.2	7	3.4	12	5.9	5	2.5	-	-	Manufacture of chemicals and chemical products
21 การผลิตเภสัชภัณฑ์ เคมีภัณฑ์ที่ใช้รักษาโรค และผลิตภัณฑ์จากพืชและสัตว์ที่ใช้รักษาโรค	13	100.0	1	7.7	12	92.3	-	-	6	50.0	2	16.7	2	16.7	1	8.3	-	-	1	8.3	Manufacture of pharmaceuticals, medicinal chemical and botanical products
22 การผลิตผลิตภัณฑ์ยางและพลาสติก	684	100.0	173	25.3	511	74.7	57	11.2	315	61.6	86	16.8	23	4.5	14	2.7	13	2.6	3	0.6	Manufacture of rubber and plastic products
23 การผลิตผลิตภัณฑ์อื่น ๆ ที่ทำจากแร่โลหะ	134	100.0	67	50.0	67	50.0	7	10.4	39	58.2	14	20.9	-	-	3	4.5	1	1.5	3	4.5	Manufacture of other non-metallic mineral products
24 การผลิตโลหะขั้นมูลฐาน	282	100.0	71	25.2	211	74.8	27	12.8	111	52.6	36	17.1	8	3.8	13	6.2	11	5.2	5	2.3	Manufacture of basic metals
25 การผลิตผลิตภัณฑ์โลหะประติษฐ์ (ยกเว้นเครื่องจักรและอุปกรณ์)	1,380	100.0	761	55.1	619	44.9	82	13.3	439	70.9	74	12.0	12	1.9	5	0.8	5	0.8	2	0.3	Manufacture of fabricated metal products (except machinery and equipment)
26 การผลิตผลิตภัณฑ์คอมพิวเตอร์ อิเล็กทรอนิกส์ และอุปกรณ์ที่ใช้ในทางเทคโนโลยี	44	100.0	8	18.2	36	81.8	3	8.3	21	58.3	7	19.4	2	5.6	-	-	2	5.6	1	2.8	Manufacture of computers, electronic and optical products
27 การผลิตอุปกรณ์ไฟฟ้า	109	100.0	21	19.3	88	80.7	8	9.1	42	47.7	24	27.2	5	5.7	5	5.7	2	2.3	2	2.3	Manufacture of electrical equipment
28 การผลิตเครื่องจักรและเครื่องมือ ซึ่งมีได้จัดประเภทไว้ในข้อ 29	184	100.0	34	18.5	150	81.5	15	10.0	95	63.3	23	15.3	6	4.0	4	2.7	7	4.7	-	-	Manufacture of machinery and equipment, n.e.c
29 การผลิตยานยนต์ รถพ่วง และรถกึ่งพวง	142	100.0	64	45.1	78	54.9	4	5.0	49	62.8	17	21.8	2	2.6	2	2.6	2	2.6	2	2.6	Manufacture of motor vehicles, trailers and semi-trailers
30 การผลิตอุปกรณ์ขนส่งอื่นๆ	44	100.0	18	40.9	26	59.1	6	23.1	13	50.0	7	26.9	-	-	-	-	-	-	-	-	Manufacture of other transport equipment
31 การผลิตเฟอร์นิเจอร์	208	100.0	85	40.9	123	59.1	12	9.7	81	65.9	21	17.1	5	4.1	2	1.6	2	1.6	-	-	Manufacture of furniture
32 การผลิตผลิตภัณฑ์อื่นๆ	135	100.0	86	63.7	49	36.3	10	20.4	26	53.1	5	10.2	4	8.2	3	6.1	1	2.0	-	-	Other manufacturing
33 การซ่อมและการติดตั้งเครื่องจักรและอุปกรณ์	155	100.0	95	61.3	60	38.7	16	26.7	43	71.7	1	1.6	-	-	-	-	-	-	-	-	Repair and installation of machinery and equipment
37 การจัดการน้ำเสีย	5	100.0	4	80.0	1	20.0	-	-	-	73.4	1	100.0	-	-	-	-	-	-	-	-	Sewerage
38 การเก็บรวบรวมของเสีย การบำบัด และการกำจัดของเสีย รวมถึงการนำของเสียกลับมาใช้ใหม่	57	100.0	42	73.7	15	26.3	2	13.3	11	72.7	2	13.3	-	-	-	-	-	-	-	-	Waste collection, treatment and disposal activities; materials recovery
58 การจัดพิมพ์ข้อมูลเผยแพร่	1	100.0	1	100.0	-	-	-	-	-	-	-	-	-	-	-	-	-	-	-	-	Publishing activities

ที่มา : สำนักงานอุตสาหกรรม พ.ศ.2560 จังหวัด สมุทรสาคร สำนักงานสถิติแห่งชาติ กระทรวงดิจิทัลเพื่อเศรษฐกิจและสังคม

Source : The 2017 Industrial Census, National Statistical Office, Ministry of Digital Economy and Society.

ตาราง 6 จำนวนและร้อยละของสถานประกอบการอุตสาหกรรมผลิต จำแนกตามสัดส่วนการลงทุนหรือถือหุ้นของต่างประเทศ และหมวดย่อยอุตสาหกรรม

Table 6 Number and Percentage of Manufacturing Establishments by Proportion of Foreign Investment or Share Holding and Division of Industry

หมวดย่อยอุตสาหกรรม	จำนวนสถานประกอบการ		ไม่มีต่างประเทศ		สัดส่วนของกรรการลงทุนหรือถือหุ้น		Division of Industry				
	ประกอบกิจการ		ร่วมลงทุนหรือถือหุ้น		Proportion of foreign investment or share holding						
	จำนวน	ร้อยละ	จำนวน	ร้อยละ	จำนวน	ร้อยละ					
Number	%	No foreign's investment or share holding		รวม		Number	%				
		จำนวน	ร้อยละ	จำนวน	ร้อยละ						
Number	%	Number	%	Number	%	Number	%				
จังหวัดสมุทรสาคร	6,031	100.0	5,890	97.7	141	2.3	114	80.9	27	19.1	Samut Sakhon
10 การผลิตผลิตภัณฑ์อาหาร	913	100.0	892	97.7	21	2.3	21	100.0	-	-	- Manufacture of food products
11 การผลิตเครื่องดื่ม	50	100.0	50	100.0	-	-	-	-	-	-	- Manufacture of beverages
13 การผลิตสิ่งทอ	359	100.0	350	97.5	9	2.5	6	71.9	3	28.1	Manufacture of textiles
14 การผลิตเสื้อผ้าเครื่องแต่งกาย	390	100.0	389	99.7	1	0.3	1	100.0	-	-	- Manufacture of wearing apparels
15 การผลิตเครื่องหนังและผลิตภัณฑ์ที่เกี่ยวข้อง	85	100.0	85	100.0	-	-	-	-	-	-	- Manufacture of leather and related products
16 การผลิตไม้และผลิตภัณฑ์จากไม้และไม้ก๊อก (ยกเว้นเฟอร์นิเจอร์)	82	100.0	81	98.8	1	1.2	1	100.0	-	-	Manufacture of wood and products of wood and cork (except furniture);
การผลิตสิ่งของจากฟางและวัสดุจากอื่น ๆ	148	100.0	137	92.6	11	7.4	11	100.0	-	-	- manufacture of articles of straw and plaiting materials
17 การผลิตกระดาษและผลิตภัณฑ์กระดาษ	129	100.0	124	96.1	5	3.9	3	60.0	2	40.0	- Manufacture of paper and paper products
18 การพิมพ์และการผลิตสิ่งอื่นที่จับกับกระดาษ	14	100.0	13	92.9	1	7.1	1	100.0	-	-	40.0 Printing and reproduction of recorded media
19 การผลิตถ่านไม้ก๊อกและผลิตภัณฑ์ที่ได้จากการกลั่นปิโตรเลียม	284	100.0	266	93.7	18	6.3	13	74.3	5	25.7	- Manufacture of coke and refined petroleum products
20 การผลิตเคมีภัณฑ์และผลิตภัณฑ์เคมี	13	100.0	12	92.3	1	7.7	1	100.0	-	-	25.7 Manufacture of chemicals and chemical products
21 การผลิตพลาสติก เคมีภัณฑ์ที่ใช้รักษาโรค และผลิตภัณฑ์จากพืชรักษาโรค	684	100.0	664	97.0	20	3.0	16	79.5	4	20.5	- Manufacture of pharmaceuticals, medicinal chemical and botanical products
22 การผลิตผลิตภัณฑ์ยางและพลาสติก	134	100.0	127	94.8	7	5.2	7	100.0	-	-	Manufacture of rubber and plastic products
23 การผลิตผลิตภัณฑ์อื่น ๆ ที่ได้จากแร่โลหะ	282	100.0	281	99.6	1	0.4	1	100.0	-	-	- Manufacture of other non-metallic mineral products
24 การผลิตโลหะขั้นมูลฐาน	1,380	100.0	1,363	98.8	17	1.2	12	69.0	5	31.0	- Manufacture of basic metals
25 การผลิตผลิตภัณฑ์โลหะประดิษฐ์ (ยกเว้นเครื่องจักรและอุปกรณ์)	44	100.0	40	90.9	4	9.1	4	100.0	-	-	31.0 Manufacture of fabricated metal products (excepts machinery and equipment)
26 การผลิตผลิตภัณฑ์คอมพิวเตอร์ อิเล็กทรอนิกส์ และอุปกรณ์ที่ใช้ในทางทันตศาสตร์	109	100.0	103	94.5	6	5.5	3	50.0	3	50.0	- Manufacture of computers, electronic and optical products
27 การผลิตอุปกรณ์ไฟฟ้า	184	100.0	175	95.1	9	4.9	6	65.5	3	34.5	50.0 Manufacture of electrical equipment
28 การผลิตเครื่องจักรและเครื่องมือ ซึ่งมีได้จัดประเภทไว้ในที่อื่น	142	100.0	140	98.6	2	1.4	2	100.0	-	-	34.5 Manufacture of machinery and equipment, n.e.c
29 การผลิตยานยนต์ รถพ่วง และรถกึ่งพ่วง	44	100.0	44	100.0	-	-	-	-	-	-	- Manufacture of motor vehicles, trailers and semi-trailers
30 การผลิตอุปกรณ์ขนส่งอื่น ๆ	208	100.0	206	99.0	2	1.0	2	100.0	-	-	- Manufacture of other transport equipment
31 การผลิตเฟอร์นิเจอร์	135	100.0	131	97.0	4	3.0	2	50.0	2	50.0	- Manufacture of furniture
32 การผลิตผลิตภัณฑ์อื่น ๆ	155	100.0	155	100.0	-	-	-	-	-	-	Other manufacturing
33 การซ่อมแซมการติดตั้งเครื่องจักรและอุปกรณ์	5	100.0	4	80.0	1	20.0	1	100.0	-	-	- Repair and installation of machinery and equipment
37 การจัดการน้ำเสีย	57	100.0	57	100.0	-	-	-	-	-	-	- Sewerage
38 การเก็บรวบรวมของเสีย การบำบัด และการกำจัดของเสีย รวมถึงการนำของเสียกลับมาใช้ใหม่	1	100.0	1	100.0	-	-	-	-	-	-	- Waste collection, treatment and disposal activities; materials recovery
58 การจัดพิมพ์จำหน่ายหรือเผยแพร่	-	-	-	-	-	-	-	-	-	-	- Publishing activities

ที่มา : สำนักนโยบายอุตสาหกรรม พ.ศ.2560 จังหวัด สมุทรสาคร สำนักงานสถิติแห่งชาติ กระทรวงดิจิทัลเพื่อเศรษฐกิจและสังคม

Source : The 2017 Industrial Census, Samut Sakhon Province, National Statistical Office, Ministry of Digital Economy and Society.



ตาราง 7 จำนวนและร้อยละของสถานประกอบการอุตสาหกรรมผลิต จำนวนตามการส่งเสริมการลงทุน จากสำนักงานคณะกรรมการส่งเสริมการลงทุน และหมวดย่อยอุตสาหกรรม  
Table 7 Number and Percentage of Manufacturing Establishments by Investment Promotion From Board of Investment (BOI) and Division of Industry

หมวดย่อยอุตสาหกรรม	จำนวนสถานประกอบการ		การส่งเสริมการลงทุนจากสำนักงานคณะกรรมการส่งเสริมการลงทุน		Division of Industry	
	Number of establishments		Investment promotion from board of investment (BOI)			
	จำนวน Number	ร้อยละ %	จำนวน Number	ร้อยละ %	จำนวน Number	ร้อยละ %
จังหวัดสมุทรสาคร	6,031	100.0	5,897	97.8	134	2.2 Samut Sakhon
10 การผลิตผลิตภัณฑ์อาหาร	913	100.0	879	96.3	34	3.7 Manufacture of food products
11 การผลิตเครื่องดื่ม	50	100.0	50	100.0	-	- Manufacture of beverages
13 การผลิตสิ่งทอ	359	100.0	356	99.2	3	0.8 Manufacture of textiles
14 การผลิตเสื้อผ้าเครื่องแต่งกาย	390	100.0	386	99.0	4	1.0 Manufacture of wearing apparels
15 การผลิตเครื่องหนังและผลิตภัณฑ์ที่เกี่ยวข้อง	85	100.0	84	98.8	1	1.2 Manufacture of leather and related products
16 การผลิตไม้และผลิตภัณฑ์จากไม้และไม้ก๊อก (ยกเว้นเฟอร์นิเจอร์)	82	100.0	82	100.0	-	Manufacture of wood and products of wood and cork (except furniture); - manufacture of articles of straw and plaiting materials
การผลิตสิ่งของจากฟางและวัสดุจากส่วนอื่นๆ	148	100.0	146	98.6	2	1.4 Manufacture of paper and paper products
17 การผลิตกระดาษและผลิตภัณฑ์กระดาษ	129	100.0	123	95.3	6	4.7 Printing and reproduction of recorded media
18 การพิมพ์และการผลิตซีดี ดีวีดี ซีดีรอม	14	100.0	13	92.9	1	7.1 Manufacture of coke and refined petroleum products
19 การผลิตถ่านโค้กและผลิตภัณฑ์ที่ได้จากการถลุงปิโตรเลียม	284	100.0	273	96.1	11	3.9 Manufacture of chemicals and chemical products
20 การผลิตเคมีภัณฑ์และผลิตภัณฑ์เคมี	13	100.0	11	84.6	2	15.4 Manufacture of pharmaceuticals, medicinal chemical and botanical products
21 การผลิตเครื่องใช้พลาสติก เหมืองแร่ที่ใช้รักษาโรค และผลิตภัณฑ์จากพืชและสัตว์ที่ใช้รักษาโรค	684	100.0	666	97.4	18	2.6 Manufacture of rubber and plastic products
22 การผลิตผลิตภัณฑ์ยางและพลาสติก	134	100.0	131	97.8	3	2.2 Manufacture of other non-metallic mineral products
23 การผลิตผลิตภัณฑ์อื่นๆ ที่ทำจากแร่โลหะ	282	100.0	278	98.6	4	1.4 Manufacture of basic metals
24 การผลิตโลหะขั้นมูลฐาน	1,380	100.0	1,367	99.1	13	0.9 Manufacture of fabricated metal products (excepts machinery and equipment)
25 การผลิตผลิตภัณฑ์โลหะประดิษฐ์ (ยกเว้นเครื่องจักรและอุปกรณ์)	44	100.0	39	88.6	5	11.4 Manufacture of computers, electronic and optical products
26 การผลิตผลิตภัณฑ์คอมพิวเตอร์ อิเล็กทรอนิกส์ และอุปกรณ์ที่ใช้ในทางทัศนศาสตร์	109	100.0	99	90.8	10	9.2 Manufacture of electrical equipment
27 การผลิตอุปกรณ์ไฟฟ้า	184	100.0	174	94.6	10	5.4 Manufacture of machinery and equipment, n.e.c
28 การผลิตเครื่องจักรและเครื่องมือ ซึ่งมีได้ตั้งแต่ประเภทไวน์ที่อื่น	142	100.0	141	99.3	1	0.7 Manufacture of motor vehicles, trailers and semi-trailers
29 การผลิตยานยนต์ รถพ่วง และรถจักรยานยนต์	44	100.0	44	100.0	-	- Manufacture of other transport equipment
30 การผลิตอุปกรณ์ขนส่งอื่นๆ	208	100.0	205	98.6	3	1.4 Manufacture of furniture
31 การผลิตเฟอร์นิเจอร์	135	100.0	132	97.8	3	2.2 Other manufacturing
32 การผลิตผลิตภัณฑ์อื่นๆ	155	100.0	155	100.0	-	- Repair and installation of machinery and equipment
33 การซ่อมและการติดตั้งเครื่องจักรและอุปกรณ์	5	100.0	5	100.0	-	- Sewerage
37 การจัดการน้ำเสีย	57	100.0	57	100.0	-	- Waste collection, treatment and disposal activities; materials recovery
38 การเก็บรวบรวมของเสีย การบำบัด และการกำจัดของเสีย รวมถึงการนำของเสียกลับมาใช้ใหม่	1	100.0	1	100.0	-	- Publishing activities
58 การจัดพิมพ์จำหน่ายหรือเผยแพร่						

ที่มา : สำนักงานอุตสาหกรรม พ.ศ.2560 จังหวัด สมุทรสาคร สำนักงานสถิติแห่งชาติ กระทรวงดิจิทัลเพื่อเศรษฐกิจและสังคม

Source : The 2017 Industrial Census, Samut Sakhon Province, National Statistical Office, Ministry of Digital Economy and Society.

ตาราง 8 จำนวนและร้อยละของสถานประกอบการผลิต จำนวนตามร้อยละของการส่งออกผลิตภัณฑ์ออกไปจำหน่ายต่างประเทศ และหมวดย่อยอุตสาหกรรม  
Table 8 Number and Percentage of Manufacturing Establishments by Percentage of Export and Division of Industry

หมวดย่อยอุตสาหกรรม	ร้อยละการส่งออก Percentage of export											มูลค่าการส่งออก Value of export																								
	จำนวนประกอบการ Number of establishments		ไม่มีกาส่งออก No export		รวม Total		10 - 19		20 - 29		30 - 39		40 - 49		50 - 59		60 - 69		70 - 79		80 - 89		90 - 99		100											
	จำนวน Number	ร้อยละ %	จำนวน Number	ร้อยละ %	จำนวน Number	ร้อยละ %	จำนวน Number	ร้อยละ %	จำนวน Number	ร้อยละ %	จำนวน Number		ร้อยละ %	จำนวน Number	ร้อยละ %	จำนวน Number	ร้อยละ %	จำนวน Number	ร้อยละ %	จำนวน Number	ร้อยละ %	จำนวน Number	ร้อยละ %	จำนวน Number	ร้อยละ %	จำนวน Number	ร้อยละ %	จำนวน Number	ร้อยละ %							
จังหวัดสมุทรสาคร	6,031	100.0	5,635	93.4	396	6.6	82	20.7	62	15.7	46	11.6	34	8.6	31	7.8	20	5.1	16	4.0	28	7.1	24	6.0	33	8.3	20	5.1	108,168,321.1	Samut Sakhon						
10 การผลิตผลิตภัณฑ์อาหาร	913	100.0	800	87.6	113	12.4	14	12.4	12	10.6	15	13.3	11	9.7	7	6.2	5	4.4	4	3.5	10	8.9	8	7.1	20	17.7	7	6.2	68,714,398.3	Manufacture of food products						
11 การผลิตเครื่องดื่ม	50	100.0	47	94.0	3	6.0	-	-	-	-	1	33.4	-	-	1	33.3	-	-	1	33.3	-	-	-	-	-	-	-	-	682,429.9	Manufacture of beverages						
13 การผลิตสิ่งทอ	359	100.0	332	92.5	27	7.5	6	22.3	8	29.6	4	15.6	1	3.7	1	3.7	-	-	1	3.7	1	3.7	-	-	1	3.7	4	14.8	4,361,356.8	Manufacture of textiles						
14 การผลิตเครื่องนุ่งห่มและเครื่องประดับ	390	100.0	381	97.7	9	2.3	-	-	5	55.6	1	11.1	-	-	1	11.1	1	11.1	-	-	-	-	-	-	1	11.1	-	-	2,029,067.1	Manufacture of wearing apparels						
15 การผลิตเครื่องนุ่งห่มและผลิตภัณฑ์ที่เกี่ยวข้อง	85	100.0	78	91.8	7	8.2	2	28.5	1	14.3	1	14.3	-	-	-	-	1	14.3	-	-	-	-	1	14.3	-	-	1	14.3	90,357.8	products wood and cork (except furniture); manufacture of articles of straw and plaiting materials						
16 การผลิตไม้และผลิตภัณฑ์จากไม้และไม้ก๊อก (ยกเว้นเฟอร์นิเจอร์) การผลิตสิ่งของจากพืชและ วัสดุจากสัตว์	82	100.0	76	92.7	6	7.3	-	-	-	-	3	50.0	1	16.6	1	16.7	-	-	-	-	-	-	1	16.7	-	-	-	-	-	807,655.5	plaiting materials					
17 การผลิตกระดาษและผลิตภัณฑ์กระดาษ	148	100.0	135	91.2	13	8.8	5	38.5	3	23.0	1	7.7	-	-	-	-	-	-	-	-	-	1	7.7	-	-	-	2	15.4	1,052,744.5	Manufacture of paper and paper products						
18 การพิมพ์และการผลิตข้อัสนับพันยอด	129	100.0	121	93.8	8	6.2	4	50.0	2	25.0	1	12.5	-	-	-	-	-	-	-	-	-	-	-	-	-	-	-	-	418,965.0	media						
19 การผลิตถ่านโค้กและผลิตภัณฑ์ที่ได้จากการ กลั่นปิโตรเลียม	14	100.0	11	78.6	3	21.4	-	-	-	-	1	33.4	1	33.3	1	33.3	-	-	-	-	-	-	-	-	-	-	-	-	-	535,393.5	Petroleum products					
20 การผลิตเคมีภัณฑ์และผลิตภัณฑ์เคมี	284	100.0	252	88.7	32	11.3	11	34.4	3	9.4	4	12.5	6	18.8	1	3.1	-	-	3	9.4	2	6.2	2	6.2	-	-	-	-	-	6,939,240.2	products Manufacture of chemicals and chemical products					
21 การผลิตเภสัชภัณฑ์ เคมีภัณฑ์ที่ใช้รักษาโรค และผลิตภัณฑ์จากพืชและสัตว์ที่ใช้รักษาโรค	13	100.0	10	76.9	3	23.1	-	-	-	-	2	66.7	-	-	-	-	1	33.3	-	-	-	-	-	-	-	-	-	-	-	586,527.3	chemical and botanical products Manufacture of pharmaceuticals, medicinal chemical and botanical products					
22 การผลิตผลิตภัณฑ์ยางและพลาสติก	684	100.0	633	92.5	51	7.5	16	31.3	11	21.6	3	5.9	3	5.9	5	9.8	6	11.8	2	3.9	2	3.9	2	3.9	1	2.0	-	-	-	9,829,203.2	Manufacture of rubber and plastic products Manufacture of other non-metallic mineral products					
23 การผลิตผลิตภัณฑ์อื่นๆ ที่ทำจากแร่โลหะ	134	100.0	122	91.0	12	9.0	3	25.0	3	25.0	1	8.4	1	8.3	3	25.0	-	-	-	-	1	8.3	-	-	-	-	-	-	-	364,780.8	products					
24 การผลิตโลหะขั้นมูลฐาน	282	100.0	271	96.1	11	3.9	5	45.4	4	36.4	-	-	-	-	-	-	-	-	-	-	-	-	-	-	1	9.1	1	9.1	412,941.8	Manufacture of basic metals						
25 การผลิตผลิตภัณฑ์โลหะประดิษฐ์ (ยกเว้น เครื่องจักรและอุปกรณ์)	1,380	100.0	1,362	98.7	18	1.3	3	16.6	8	44.4	2	11.1	-	-	1	5.6	1	5.6	-	-	2	11.1	1	5.6	-	-	-	-	-	2,794,269.1	(excepts machinery and equipment) Manufacture of computers, electronic and optical products					
27 การผลิตอุปกรณ์ไฟฟ้า	44	100.0	40	90.9	4	9.1	-	-	-	-	-	1	25.0	-	-	-	2	50.0	-	-	-	-	1	25.0	-	-	-	-	-	172,469.7	optical products					
28 การผลิตเครื่องจักรและเครื่องมือ ซึ่งมีได้ทั้ง ประเภทไปในตัว	109	100.0	98	89.9	11	10.1	4	36.3	-	-	3	27.3	-	-	2	18.2	1	9.1	1	9.1	-	-	-	-	-	-	-	-	-	419,172.0	Manufacture of electrical equipment Manufacture of machinery and equipment; n.e.c.					
29 การผลิตยานยนต์ รถพ่วง และรถกึ่งพ่วง	184	100.0	167	90.8	17	9.2	4	23.5	-	-	2	11.8	4	23.5	1	5.9	1	5.9	-	-	2	11.8	2	11.8	1	5.8	-	-	-	3,673,410.3	n.e.c.					
30 การผลิตอุปกรณ์ขนส่งอื่นๆ	142	100.0	133	93.7	9	6.3	-	-	1	11.1	1	11.1	1	11.1	4	44.5	1	11.1	-	-	-	-	-	1	11.1	-	-	-	-	1,088,632.2	semi-trailers					
31 การผลิตเฟอร์นิเจอร์	44	100.0	42	95.5	2	4.5	1	50.0	1	50.0	-	-	-	-	-	-	-	-	-	-	-	-	-	-	-	-	-	-	-	5,462.3	Manufacture of other transport equipment					
32 การผลิตผลิตภัณฑ์อื่นๆ	208	100.0	196	94.2	12	5.8	4	33.4	-	-	-	-	1	8.3	-	-	-	-	2	16.7	1	8.3	1	8.3	1	8.3	2	16.7	518,936.3	Manufacture of furniture						
33 การซ่อมแซมการติดตั้งเครื่องจักรและอุปกรณ์	135	100.0	114	84.4	21	15.6	-	-	-	-	-	1	4.8	2	9.5	-	-	-	2	9.5	2	9.5	4	19.0	7	33.4	3	14.3	2,653,247.5	Other manufacturing Repair and installation of machinery and equipment						
37 การจัดการน้ำเสีย	155	100.0	155	100.0	-	-	-	-	-	-	-	-	-	-	-	-	-	-	-	-	-	-	-	-	-	-	-	-	-	-	-	-	-	-		
38 การเก็บรวบรวมของเสีย การบำบัด และการ กำจัดของเสีย รวมถึงการนำของเสียกลับมาใช้ใหม่	5	100.0	5	100.0	-	-	-	-	-	-	-	-	-	-	-	-	-	-	-	-	-	-	-	-	-	-	-	-	-	-	-	-	-	-	-	
57 การกำจัดของเสีย	57	100.0	53	93.0	4	7.0	-	-	-	-	-	-	-	-	-	-	-	-	-	-	-	-	-	-	-	-	-	-	-	-	-	-	-	-	-	
58 การกำจัดที่จำหน่ายหรือเผยแพร่	1	100.0	1	100.0	-	-	-	-	-	-	-	-	-	-	-	-	-	-	-	-	-	-	-	-	-	-	-	-	-	-	-	-	-	-	-	-

ที่มา : สำนักงานอุตสาหกรรม พ.ศ.2560 จังหวัด สมุทรสาคร สำนักงานสถิติแห่งชาติ กระทรวงดิจิทัลเพื่อเศรษฐกิจและสังคม

Source : The 2017 Industrial Census, Samut Sakhon Province, National Statistical Office, Ministry of Digital Economy and Society.



ตาราง 10 จำนวนและร้อยละของสถานประกอบการอุตสาหกรรมผลิต จำนวนตามอัตราการใช้กำลังการผลิตต่อปี 2559 และหมวดย่อยอุตสาหกรรม

Table 10 Number and Percentage of Manufacturing Establishments by Percentage of Capacity Utilization In 2016 and Division of Industry

หมวดย่อยอุตสาหกรรม	อัตราการใช้กำลังการผลิตต่อปี 2559 Percentage of Capacity Utilization In 2016											เฉลี่ยต่อสถาน- ประกอบการ	Division of Industry													
	จำนวนสถานประกอบการ																									
	0 - 19	20 - 29	30 - 39	40 - 49	50 - 59	60 - 69	70 - 79	80 - 89	90 - 99	≥100	Average per establishment															
จำนวน Number	ร้อยละ %	จำนวน Number	ร้อยละ %	จำนวน Number	ร้อยละ %	จำนวน Number	ร้อยละ %	จำนวน Number	ร้อยละ %	จำนวน Number	ร้อยละ %	จำนวน Number	ร้อยละ %	จำนวน Number	ร้อยละ %											
จังหวัดสมุทรสาคร	6,031	100.0	35	0.6	37	0.6	68	1.1	184	3.1	437	7.2	788	13.1	1,190	19.7	1,231	20.4	492	8.2	1,569	26.0	77.1	Smut Sakhon		
10 การผลิตผลิตภัณฑ์อาหาร	913	100.0	9	1.0	1	0.1	12	1.3	31	3.4	73	8.0	118	12.9	174	19.1	210	23.0	62	6.8	223	24.4	76.4	Manufacture of food products		
11 การผลิตเครื่องดื่ม	50	100.0	-	-	-	-	-	-	-	-	2	4.0	3	6.0	5	10.0	12	24.0	7	14.0	7	14.0	21	42.0	86.0	Manufacture of beverages
13 การผลิตสิ่งทอ	359	100.0	-	-	-	-	8	2.3	7	1.9	24	6.7	35	9.7	66	18.4	92	25.6	34	9.5	93	25.9	79.1	Manufacture of textiles		
14 การผลิตเสื้อผ้าเครื่องแต่งกาย	390	100.0	-	-	8	2.1	1	0.3	15	3.8	23	5.9	41	10.5	95	24.4	50	12.8	23	5.9	134	34.3	78.6	Manufacture of wearing apparels		
15 การผลิตเครื่องหนังและผลิตภัณฑ์ที่เกี่ยวข้อง	85	100.0	-	-	-	-	-	-	4	4.7	8	9.4	7	8.2	14	16.5	32	37.6	6	7.1	14	16.5	76.8	Manufacture of leather and related products		
16 การผลิตไม้และผลิตภัณฑ์จากไม้และไม้กัก (ยกเว้นเฟอร์นิเจอร์) การผลิตสิ่งของทางเกษตรภัณฑ์สวนอื่นๆ	82	100.0	-	-	1	1.2	5	6.1	-	-	5	6.1	12	14.6	20	24.5	17	20.7	5	6.1	17	20.7	73.6	Manufacture of wood and products of wood and cork (except furniture); manufacture of articles of straw and plaiting materials		
17 การผลิตกระดาษและผลิตภัณฑ์กระดาษ	148	100.0	2	1.4	-	-	1	0.7	1	0.7	7	4.7	17	11.5	33	22.3	39	26.4	20	13.4	28	18.9	77.8	Manufacture of paper and paper products		
18 การพิมพ์และการผลิตสิ่งอื่นที่พิมพ์ข้อมูล	129	100.0	2	1.5	-	-	6	4.6	5	3.9	18	14.0	18	14.0	18	14.0	23	17.8	8	6.2	31	24.0	72.4	Printing and reproduction of recorded media		
19 การผลิตถ่านโค้กและผลิตภัณฑ์ได้จากการถลุง	14	100.0	-	-	-	-	-	-	-	-	-	-	3	21.4	-	-	4	28.6	-	-	7	50.0	86.1	Manufacture of coke and refined petroleum products		
20 การผลิตเคมีภัณฑ์และผลิตภัณฑ์เคมี	284	100.0	2	0.7	1	0.4	2	0.7	3	1.1	21	7.4	47	16.5	64	22.5	57	20.1	15	5.3	72	25.4	76.6	Manufacture of chemicals and chemical products		
21 การผลิตเภสัชภัณฑ์ เคมีภัณฑ์ที่ใช้รักษาโรค และผลิตภัณฑ์จากพืชและสัตว์ที่ใช้รักษาโรค	13	100.0	-	-	-	-	-	-	1	7.7	1	7.7	-	-	4	30.8	2	15.4	-	-	5	38.4	80.0	Manufacture of pharmaceuticals, medicinal chemical and botanical products		
22 การผลิตผลิตภัณฑ์ยางและพลาสติก	684	100.0	3	0.4	2	0.3	11	1.6	19	2.8	29	4.2	90	13.2	146	21.3	161	23.6	77	11.3	146	21.3	77.7	Manufacture of rubber and plastic products		
23 การผลิตผลิตภัณฑ์อื่นๆ ที่ทำงานแร่โลหะ	134	100.0	-	-	1	0.7	4	3.0	5	3.7	14	10.5	14	10.5	22	16.4	27	20.1	10	7.5	37	27.6	76.8	Manufacture of other non-metallic mineral products		
24 การผลิตโลหะขั้นมูลฐาน	282	100.0	4	1.4	1	0.4	-	-	6	2.1	16	5.7	39	13.8	56	19.9	66	23.4	20	7.1	74	26.2	77.9	Manufacture of basic metals		
25 การผลิตผลิตภัณฑ์โลหะประดิษฐ์ (ยกเว้นเครื่องจักรและอุปกรณ์)	1,380	100.0	4	0.3	11	0.8	15	1.1	62	4.5	124	9.0	202	14.6	260	18.8	217	15.7	114	8.3	371	26.9	76.0	Manufacture of fabricated metal products (except machinery and equipment)		
26 การผลิตผลิตภัณฑ์คอมพิวเตอร์ อิเล็กทรอนิกส์และอุปกรณ์ที่ใช้ในทางทหาร	44	100.0	1	2.2	-	-	-	-	-	-	1	2.3	5	11.4	5	11.4	9	20.4	4	9.1	19	43.2	84.1	Manufacture of computers, electronic and optical products		
27 การผลิตอุปกรณ์ไฟฟ้า	109	100.0	-	-	-	-	1	0.9	2	1.8	5	4.6	15	13.8	18	16.5	28	25.7	11	10.1	29	26.6	79.7	Manufacture of electrical equipment		
28 การผลิตเครื่องจักรและเครื่องมือ ซึ่งมิได้จัดประเภทไว้ในที่อื่น	184	100.0	-	-	-	-	-	-	5	2.7	13	7.1	17	9.2	45	24.5	49	26.6	14	7.6	41	22.3	78.2	Manufacture of machinery and equipment; n.e.c		
29 การผลิตยานยนต์ รถพ่วง และรถกึ่งพ่วง	142	100.0	2	1.4	-	-	-	-	7	4.9	8	5.6	18	12.7	40	28.2	24	16.9	13	9.2	30	21.1	75.6	Manufacture of motor vehicles, trailers and semi-trailers		
30 การผลิตอุปกรณ์ขนส่งอื่นๆ	44	100.0	2	4.5	1	2.3	-	-	2	4.6	2	4.6	3	6.8	11	25.0	10	22.7	3	6.8	10	22.7	74.1	Manufacture of other transport equipment		
31 การผลิตเฟอร์นิเจอร์	208	100.0	-	-	1	0.5	-	-	2	1.0	17	8.2	31	14.9	34	16.3	49	23.5	17	8.2	57	27.4	79.1	Manufacture of furniture		
32 การผลิตผลิตภัณฑ์อื่นๆ	135	100.0	-	-	3	2.2	2	1.5	6	4.4	-	-	24	17.8	27	20.0	25	18.5	15	11.1	33	24.5	77.6	Other manufacturing		
33 การซ่อมและการติดตั้งเครื่องจักรและอุปกรณ์	155	100.0	3	1.9	-	-	1	0.6	23	14.8	26	16.8	21	13.6	18	11.6	10	6.5	50	32.3	50	32.3	75.5	Repair and installation of machinery and equipment		
37 การจัดการน้ำเสีย	5	100.0	1	20.0	-	-	-	-	-	-	-	-	1	20.0	-	-	-	-	-	-	3	60.0	67.6	Severage		
38 การเก็บรวบรวมของเสีย การบำบัด และการกำจัดของเสีย รวมถึงการนำของเสียกลับมาใช้ใหม่	57	100.0	-	-	3	5.3	-	-	3	5.3	3	5.3	10	17.5	10	17.5	10	17.5	4	7.0	24	42.1	81.2	Waste collection, treatment and disposal activities; materials recovery		
58 การจัดพิมพ์ทำนิตยสารหรือเผยแพร่	1	100.0	-	-	-	-	-	-	-	-	-	-	1	###	-	-	-	-	-	-	-	-	-	70.0	Publishing activities	

ที่มา : สำมะโนอุตสาหกรรม พ.ศ.2560 จังหวัดสมุทรสาคร สำนักงานสถิติแห่งชาติ กระทรวงดิจิทัลเพื่อเศรษฐกิจและสังคม

Source : The 2017 Industrial Census, Samut Sakhon Province, National Statistical Office, Ministry of Digital Economy and Society.

ตาราง 11 จำนวนและร้อยละของสถานประกอบการอุตสาหกรรมผลิตที่ประสบปัญหา/อุปสรรคในการดำเนินงานกิจการ และหมวดยอดอุตสาหกรรม

Table 11 Number and Percentage of Manufacturing Establishments, Problems with The Operation by Problems and Division of Industry

หมวดยอดอุตสาหกรรม	จำนวนสถานประกอบการ ไม่ประสบปัญหา/อุปสรรค										ปัญหา/อุปสรรคในการดำเนินงานกิจการ/Problems/obstacles in the operation										Division of Industry			
	Number of establishments		No problem/obstacles		Problem/obstacles		Problem/obstacles		Problem/obstacles		Problem/obstacles		Problem/obstacles		Problem/obstacles		Problem/obstacles		Problem/obstacles			Problem/obstacles		
	จำนวน	ร้อยละ	จำนวน	ร้อยละ	จำนวน	ร้อยละ	จำนวน	ร้อยละ	จำนวน	ร้อยละ	จำนวน	ร้อยละ	จำนวน	ร้อยละ	จำนวน	ร้อยละ	จำนวน	ร้อยละ	จำนวน	ร้อยละ		จำนวน	ร้อยละ	
จังหวัดสมุทรสาคร	6,031	100.0	2,855	47.3	3,176	52.7	676	21.3	1,580	49.7	562	17.7	1,119	35.2	326	10.3	240	7.6	1,937	61.0	626	19.7	Samut Sakhon	
10 การผลิตผลิตภัณฑ์อาหาร	913	100.0	416	45.6	497	54.4	92	18.5	224	44.7	74	14.9	203	40.8	57	11.5	52	10.5	329	66.2	81	16.3	Manufacture of food products	
11 การผลิตเครื่องดื่ม	50	100.0	26	52.0	24	48.0	4	16.7	16	66.7	4	16.7	8	33.3	3	12.8	-	-	7	29.2	8	33.3	Manufacture of beverages	
13 การผลิตสิ่งทอ	359	100.0	164	45.7	195	54.3	61	31.3	88	45.1	40	20.5	74	37.9	23	11.8	13	6.7	121	62.1	41	21.0	Manufacture of textiles	
14 การผลิตสิ่งหนังเครื่องแต่งกาย	390	100.0	248	63.6	142	36.4	31	21.8	48	33.8	15	10.6	22	15.5	3	2.1	4	2.8	55	38.7	15	10.6	Manufacture of wearing apparel	
15 การผลิตเครื่องหนังและผลิตภัณฑ์ที่เกี่ยวข้อง	85	100.0	33	38.8	52	61.2	12	23.1	33	63.5	13	25.0	22	42.3	5	9.6	8	15.4	31	59.6	7	13.5	Manufacture of leather and related products	
16 การผลิตไม้และผลิตภัณฑ์จากไม้และไม้ก๊อก (ยกเว้นเฟอร์นิเจอร์) การผลิตสิ่งของจากพลาสติกและวัสดุพลาสติกอื่นๆ	82	100.0	36	43.9	46	56.1	16	34.8	19	41.3	10	21.7	14	30.4	4	8.7	2	4.3	27	58.7	14	30.4	Manufacture of wood and products of wood and cork (except furniture); manufacture of articles of straw and plaiting materials	
17 การผลิตกระดาษและผลิตภัณฑ์กระดาษ	148	100.0	69	46.6	79	53.4	15	19.0	49	62.0	17	21.5	32	40.5	13	16.5	11	13.9	53	67.1	16	20.3	Manufacture of paper and paper products	
18 การพิมพ์และการผลิตสิ่งพิมพ์ที่พิมพ์ด้วยกล	129	100.0	61	47.3	68	52.7	16	23.5	41	60.3	13	19.1	19	27.9	5	7.4	8	11.8	34	50.0	18	26.5	Printing and reproduction of recorded media	
19 การผลิตยานยนต์และผลิตภัณฑ์ที่ได้จากกลั่นปิโตรเลียม	14	100.0	9	64.3	5	35.7	1	20.0	3	60.0	1	20.0	1	20.0	-	-	-	-	4	80.0	-	-	Manufacture of coke and refined petroleum products	
20 การผลิตเคมีภัณฑ์และผลิตภัณฑ์เคมี	284	100.0	125	44.0	159	56.0	40	25.2	88	55.3	42	26.4	65	40.9	14	8.8	15	9.4	84	52.8	20	12.6	Manufacture of chemicals and chemical products	
21 การผลิตเภสัชภัณฑ์ เคมีภัณฑ์ที่ใช้รักษาโรค และผลิตภัณฑ์จากพืชและสัตว์ที่ใช้รักษาโรค	13	100.0	6	46.2	7	53.8	-	-	1	14.3	-	-	4	57.1	-	-	2	28.6	2	28.6	-	-	Manufacture of pharmaceuticals, medicinal chemical and botanical products	
22 การผลิตผลิตภัณฑ์ยางและพลาสติก	684	100.0	305	44.6	379	55.4	87	23.0	194	51.2	71	18.7	162	42.7	56	14.8	41	10.8	237	62.5	75	19.8	Manufacture of rubber and plastic products	
23 การผลิตผลิตภัณฑ์อื่นๆ ที่ทำจากแร่โลหะ	134	100.0	63	47.0	71	53.0	15	21.1	32	45.0	15	21.1	26	36.6	5	7.0	6	8.5	41	57.7	21	29.6	Manufacture of other non-metallic mineral products	
24 การผลิตโลหะขั้นมูลฐาน	282	100.0	141	50.0	141	50.0	32	22.7	74	52.5	28	19.9	67	47.5	12	8.5	14	9.9	92	65.2	36	25.5	Manufacture of basic metals	
25 การผลิตผลิตภัณฑ์โลหะประติรูป (ยกเว้นเครื่องจักรและอุปกรณ์)	1,380	100.0	633	45.9	747	54.1	134	18.0	380	50.9	108	14.5	230	30.8	60	8.0	23	3.1	458	61.3	159	21.3	Manufacture of fabricated metal products (except machinery and equipment)	
26 การผลิตผลิตภัณฑ์คอมพิวเตอร์ อิเล็กทรอนิกส์ และอุปกรณ์ที่ใช้ในทางทันตศาสตร์	44	100.0	23	52.3	21	47.7	8	38.1	9	42.9	6	28.6	6	28.6	7	33.3	5	24.0	16	76.2	3	14.3	Manufacture of computers, electronic and optical products	
27 การผลิตอุปกรณ์ไฟฟ้า	109	100.0	57	52.3	52	47.7	17	32.7	34	65.4	12	23.1	19	36.5	3	5.8	2	3.8	41	78.8	5	9.6	Manufacture of electrical equipment	
28 การผลิตเครื่องจักรและเครื่องมือ ซึ่งมีได้ทั้งประเภทไฮโดรลิค	184	100.0	83	45.1	101	54.9	21	20.8	59	58.4	22	21.8	34	33.7	13	12.9	9	8.9	70	69.3	26	25.7	Manufacture of machinery and equipment, n.e.c	
29 การผลิตยานยนต์ รถพ่วง และรถกึ่งพ่วง	142	100.0	55	38.7	87	61.3	17	19.5	40	46.0	17	19.5	29	33.3	12	13.8	11	12.6	60	69.0	10	11.5	Manufacture of motor vehicles, trailers and semi-trailers	
30 การผลิตอุปกรณ์ขนส่งอื่นๆ	44	100.0	20	45.5	24	54.5	5	20.8	9	37.5	7	29.2	10	41.7	-	-	-	-	12	50.0	7	29.2	Manufacture of other transport equipment	
31 การผลิตเฟอร์นิเจอร์	208	100.0	82	39.4	126	60.6	24	19.0	69	54.8	25	19.8	43	34.1	13	10.3	2	1.6	82	65.1	26	20.6	Manufacture of furniture	
32 การผลิตผลิตภัณฑ์อื่นๆ	135	100.0	79	58.5	56	41.5	12	21.4	32	57.1	7	12.5	19	33.9	2	3.7	5	8.9	32	57.1	13	23.2	Other manufacturing	
33 การซ่อมแซมการติดตั้งเครื่องจักรและอุปกรณ์	155	100.0	84	54.2	71	45.8	7	9.9	24	33.8	11	15.5	4	5.6	16	22.5	-	-	31	43.7	22	31.0	Repair and installation of machinery and equipment	
37 การจัดการน้ำเสีย	5	100.0	3	60.0	2	40.0	-	-	1	50.0	1	50.0	1	50.0	-	-	-	-	-	-	-	-	-	Sewerage
38 การเก็บรวบรวมของเสีย การบำบัด และการกำจัดของเสีย รวมถึงการนำของเสียกลับมาใช้ใหม่	57	100.0	34	59.6	23	40.4	8	34.8	13	56.5	2	8.7	5	21.7	-	-	7	30.4	17	73.9	3	13.0	Waste collection, treatment and disposal activities; materials recovery	
58 การพิมพ์ทั้งจำนวนหรือพิมพ์	1	100.0	-	-	1	100.0	1	100.0	1	100.0	1	100.0	-	-	-	-	-	-	1	100.0	-	-	-	Publishing activities

หมายเหตุ : สถานประกอบการ 1 แห่งสามารถตอบได้มากกว่า 1 ข้อ

Note : More than one characteristic can be done by an establishment.

ที่มา : สำมะโนอุตสาหกรรม พ.ศ.2560 จังหวัด สมุทรสาคร สำนักงานสถิติแห่งชาติ กระทรวงดิจิทัลเพื่อเศรษฐกิจและสังคม

Source : The 2017 Industrial Census, Samut Sakhon Province, National Statistical Office, Ministry of Digital Economy and Society.



ตาราง 12 จำนวนและร้อยละของสถานประกอบการอุตสาหกรรมช่วยเหลือที่ต้องการให้ภาครัฐช่วยเหลือ และหมวดยอดอุตสาหกรรม

Table 12 Number and Percentage of Manufacturing Establishments, Problems with The Need Aid from The Governmental Operation by Problems and Division of Industry

จำนวน สถานประกอบการ Number of establishments	ไม่ต้องการ No not need		ต้องการ Need		ความช่วยเหลือที่ต้องการจากภาครัฐ Detailed of the needs from the government										Division of Industry										
	จำนวน Number	ร้อยละ %	จำนวน Number	ร้อยละ %	พัฒนาฝีมือแรงงานให้ พัฒนาฝีมือแรงงานให้	ลดต้นทุน ลดต้นทุน	สต็อกหรือขนานาน นำข้าวตอกเปลือกหรือ เครื่องจักรฯ	เพิ่มเงิน เงินเชื่อใหม่	จัดหา ดอกเบี้ยต่ำ	ส่งเสริมการลงทุน ให้ไม่ผู้ประกอบการ Investment promotion for entrepreneur	ขยายตลาด รับซื้อผลิต ส่งเสริมการส่งออก	เพิ่มสภาพคล่อง ทางการเงิน Increase the market/ monetary liquidity													
จำนวน Number	ร้อยละ %	จำนวน Number	ร้อยละ %	จำนวน Number	ร้อยละ %	จำนวน Number	ร้อยละ %	จำนวน Number	ร้อยละ %	จำนวน Number	ร้อยละ %	จำนวน Number	ร้อยละ %	จำนวน Number	ร้อยละ %	จำนวน Number	ร้อยละ %	จำนวน Number	ร้อยละ %						
6,031	100.0	3,346	55.5	2,685	44.5	761	28.3	1,763	65.7	711	26.5	586	21.8	889	33.1	697	26.0	624	23.2	741	27.6	Samut Sakhon			
10	การผลิตสินค้าอาหาร	913	100.0	491	53.8	422	46.2	121	28.7	276	65.4	96	22.7	73	17.3	131	31.0	118	28.0	82	19.4	Manufacture of food products			
11	การผลิตเครื่องดื่ม	50	100.0	30	60.0	20	40.0	4	20.0	16	80.0	2	10.0	4	20.0	5	25.0	6	30.0	3	15.0	Manufacture of beverages			
13	การผลิตสิ่งทอ	359	100.0	194	54.0	165	46.0	52	32.1	96	58.1	49	29.7	30	18.1	39	23.6	52	31.5	32	19.4	Manufacture of textiles			
14	การผลิตเครื่องจักรกล	390	100.0	287	73.6	103	26.4	15	14.6	84	81.6	19	18.4	23	22.3	29	28.2	32	31.1	22	21.3	Manufacture of wearing apparels			
15	การผลิตเครื่องหนังและผลิตภัณฑ์ที่เกี่ยวข้อง	85	100.0	40	47.1	45	52.9	13	28.9	28	62.2	8	17.8	12	26.7	15	33.4	12	26.7	14	31.1	Manufacture of leather and related products			
16	การผลิตไม้และผลิตภัณฑ์จากไม้และไม้ก๊อก (ยกเว้นเฟอร์นิเจอร์) การผลิตสิ่งของทางเกษตรกรรมอื่น ๆ	82	100.0	42	51.2	40	48.8	7	17.5	29	72.5	19	47.5	14	35.0	22	55.0	18	45.0	16	40.0	(except furniture), manufacture of articles of straw and plaiting materials			
17	การผลิตกระดาษและผลิตภัณฑ์กระดาษ	148	100.0	78	52.7	70	47.3	24	34.3	52	74.3	27	38.6	18	25.7	23	32.9	16	22.9	12	17.1	Manufacture of paper and paper products			
18	การผลิตและผลิตภัณฑ์สิ่งทออื่น ๆ ที่ทำจากแร่ใยหิน	129	100.0	69	53.5	60	46.5	22	36.7	25	41.7	12	20.0	4	6.7	12	20.0	11	18.3	12	20.0	Printing and reproduction of recorded media			
19	การผลิตน้ำมันและผลิตภัณฑ์จากการกลั่นปิโตรเลียม	14	100.0	9	64.3	5	35.7	1	20.0	4	80.0	2	40.0	-	-	1	20.0	1	20.0	1	20.0	Manufacture of coke and refined petroleum products			
20	การผลิตเคมีภัณฑ์และผลิตภัณฑ์	284	100.0	156	54.9	128	45.1	50	39.1	70	54.7	39	30.5	37	28.9	32	25.0	23	18.0	26	20.3	Manufacture of chemicals and chemical products			
21	การผลิตสิ่งทออื่น ๆ นอกเหนือจากที่ใช้กระดาษ	13	100.0	5	38.5	8	61.5	2	25.0	4	50.0	2	25.0	-	-	3	37.5	3	37.5	-	-	Manufacture of pharmaceuticals, medicinal chemical and botanical products			
22	การผลิตผลิตภัณฑ์ยางและพลาสติก	684	100.0	352	51.5	332	48.5	126	38.0	247	74.4	98	29.5	84	25.3	122	36.7	99	29.8	72	21.7	Manufacture of rubber and plastic products			
23	การผลิตผลิตภัณฑ์อื่น ๆ ที่ทำจากแร่ใยหิน	134	100.0	71	53.0	63	47.0	18	28.6	45	71.4	24	38.1	12	19.0	23	36.5	25	39.7	19	30.2	Manufacture of other non-metallic mineral products			
24	การผลิตโลหะขั้นมูลฐาน	282	100.0	161	57.1	121	42.9	49	40.5	70	57.9	36	29.8	30	24.8	47	38.8	36	29.8	19	15.7	Manufacture of basic metals			
25	การผลิตผลิตภัณฑ์โลหะประติรูป (ยกเว้นเครื่องจักรกลอุปกรณ)	1,380	100.0	747	54.1	633	45.9	125	19.7	404	63.8	129	20.4	146	23.1	239	37.8	147	23.2	130	20.5	Manufacture of fabricated metal products (excepts machinery and equipment)			
26	การผลิตผลิตภัณฑ์คอมพิวเตอร์ อิเล็กทรอนิกส์ และอุปกรณ์ที่ใช้ในทางทหาร	44	100.0	30	68.2	14	31.8	6	42.9	9	64.3	5	35.7	5	35.7	5	50.0	7	50.0	5	35.7	Manufacture of computers, electronic and optical products			
27	การผลิตอุปกรณ์ไฟฟ้า	109	100.0	64	58.7	45	41.3	15	33.3	28	62.2	18	40.0	13	28.9	17	37.7	14	31.1	13	28.9	Manufacture of electrical equipment			
28	การผลิตเครื่องจักรและเครื่องมือ ซึ่งมิได้จัดประเภทไว้ในที่อื่น	184	100.0	101	54.9	83	45.1	32	38.6	54	65.1	34	41.0	27	32.5	26	31.3	18	21.7	19	22.9	Manufacture of machinery and equipment, n.e.c			
29	การผลิตยานยนต์ รถพ่วง และรถกึ่งพ่วง	142	100.0	59	41.5	83	58.5	23	27.7	58	69.9	25	30.1	18	21.7	27	32.5	25	30.1	12	14.5	Manufacture of motor vehicles, trailers and semi-trailers			
30	การผลิตอุปกรณ์ขนส่งอื่น ๆ	44	100.0	28	63.6	16	36.4	8	50.0	13	81.3	6	37.5	3	18.8	4	25.0	7	43.8	6	37.5	Manufacture of other transport equipment			
31	การผลิตเฟอร์นิเจอร์	208	100.0	100	48.1	108	51.9	30	27.8	78	72.2	28	25.9	13	12.0	39	36.1	26	24.1	26	24.1	Manufacture of furniture			
32	การผลิตผลิตภัณฑ์อื่น ๆ	135	100.0	91	67.4	44	32.6	9	20.5	21	47.7	15	34.1	6	13.6	7	15.9	10	22.7	8	18.2	Other manufacturing			
33	การซ่อมแซมเครื่องจักรและเครื่องมือ	155	100.0	95	61.3	60	38.7	6	10.0	44	73.3	12	20.0	11	18.3	10	16.7	14	23.3	9	15.0	Repair and installation of machinery and equipment			
37	การกำจัดน้ำเสีย	5	100.0	3	60.0	2	40.0	1	50.0	1	50.0	1	50.0	-	-	-	-	-	-	-	-	50.0	Waste collection, treatment and disposal activities; materials recovery		
38	การเก็บรวบรวมของเสีย การบำบัด และกากกำจัดของเสียรวมกับการนำของเสียกลับมาใช้ใหม่	57	100.0	43	75.4	14	24.6	1	7.1	7	50.0	5	35.7	3	21.4	10	71.4	9	64.3	9	64.3	11	78.6	100.0	Publishing activities
58	การจัดพิมพ์งานพิมพ์เผยแพร่	1	100.0	-	-	1	100.0	-	-	-	-	-	-	-	-	-	-	-	-	-	-	-	100.0	Publishing activities	

หมายเหตุ : สถานประกอบการ 1 แห่งสามารถตอบได้มากกว่า 1 ข้อ

Note : More than one characteristic can be done by an establishment.

ที่มา : สำมะโนอุตสาหกรรม พ.ศ.2560 จังหวัด สมุทรสาคร สำนักงานสถิติแห่งชาติ กระทรวงดิจิทัลเพื่อเศรษฐกิจและสังคม

Source : The 2017 Industrial Census, Samut Sakhon Province, National Statistical Office, Ministry of Digital Economy and Society.

ตาราง 12 จำนวนและร้อยละของสถานประกอบการอุตสาหกรรมผลิต จำนวนตามประเภทความช่วยเหลือที่ต้องการให้ภาครัฐช่วยเหลือ และหน่วยยอดอุตสาหกรรม (ต่อ)

Table 12 Number and Percentage of Manufacturing Establishments, Problems with The Need Aid from The Governmental Operation by Problems and Division of Industry (Cont'd)

ต้องการ Need	ความช่วยเหลือที่ต้องการจากภาครัฐ Detailed of the needs from the government										อื่นๆ Others	Division of Industry						
	เห็นประสิทธิภาพ Increase efficiency in	เร่งรัดการคืนภาษีมูลค่าเพิ่ม tax reimbursement	มาตรฐานการรักษาความปลอดภัย Rebellion security standards	การก่อการร้าย Exhibition for local entrepreneur	การก่อการรื้อเงินและ SMEs Exhibition for local entrepreneur	สนับสนุนเทคโนโลยี and machinery moden	สนับสนุนด้านวิจัยและพัฒนาสินค้าที่เป็นที่ต้องการ Support for reseach and development for high demand product	ส่งเสริมให้ประกอบการ โพลีได้เจรจาธุรกิจกับ ผู้ประกอบการต่างประเทศ Promote for negotiations between thai and international entrepreneur	จำนวน Number	ร้อยละ %			จำนวน Number	ร้อยละ %				
จังหวัดสมุทรสาคร	2,685	168	6.3	242	9.0	145	5.4	232	8.6	520	19.4	306	11.4	247	9.2	97	3.6	Samut Sakhon
10 การผลิตสินค้าที่อาหาร	422	32	7.6	46	10.9	19	4.5	49	11.6	66	15.6	59	14.0	47	11.1	26	6.2	Manufacture of food products
11 การผลิตเครื่องดื่ม	20	1	5.0	5	25.0	1	5.0	2	10.0	4	20.0	7	35.0	1	5.0	2	10.0	Manufacture of beverages
13 การผลิตสิ่งทอ	165	9	5.5	17	10.3	9	5.5	14	8.5	32	19.4	11	6.7	17	10.3	8	4.8	Manufacture of textiles
14 การผลิตเครื่องนุ่งห่มเครื่องแต่งกาย	103	2	1.9	10	9.7	9	8.7	13	12.6	6	5.8	5	4.9	4	3.9	1	1.0	Manufacture of wearing apparels
15 การผลิตเครื่องนุ่งห่มและผลิตภัณฑ์ที่เกี่ยวข้อง	45	-	-	3	6.7	1	2.2	4	8.9	5	11.1	4	8.9	3	6.7	-	-	Manufacture of leather and related products
16 การผลิตไม้และผลิตภัณฑ์จากไม้และไม้ก๊อก (ยกเว้นเฟอร์นิเจอร์)	40	7	17.5	1	2.5	2	5.0	4	10.0	6	15.0	6	15.0	5	12.5	1	2.5	Manufacture of wood and products of wood and cork (except furniture); Manufacture of articles of straw and plaiting materials
17 การผลิตกระดาษและผลิตภัณฑ์กระดาษ	70	7	10.0	5	7.1	4	5.7	3	4.3	15	21.4	8	11.4	3	4.3	-	-	Manufacture of paper and paper products
18 การพิมพ์และการผลิตสิ่งพิมพ์ที่พิมพ์ด้วยคอมพิวเตอร์	60	1	1.7	10	16.7	1	1.7	2	3.3	15	25.0	9	15.0	5	8.3	10	16.7	Printing and reproduction of recorded media
19 การผลิตถ่านโค้กและผลิตภัณฑ์ที่ได้จากการถลุงแร่เหล็ก	5	2	40.0	1	20.0	-	-	-	-	1	20.0	1	20.0	1	20.0	-	-	Manufacture of coke and refined petroleum products
20 การผลิตเคมีภัณฑ์และผลิตภัณฑ์เคมี	128	10	7.8	8	6.3	11	8.6	9	7.0	22	17.2	25	19.5	14	10.9	4	3.1	Manufacture of chemicals and chemical products
21 การผลิตพลาสติก เคมีภัณฑ์ใช้ภายในครัวเรือน และผลิตภัณฑ์จากพลาสติกที่ใช้ในครัวเรือน	8	2	25.0	-	-	-	-	1	12.5	4	50.0	1	12.5	2	25.0	-	-	Manufacture of pharmaceuticals, medicinal chemical and botanical products
22 การผลิตผลิตภัณฑ์ยางและพลาสติก	332	15	4.5	33	9.9	19	5.7	22	6.6	82	24.7	41	12.3	39	11.7	2	0.6	Manufacture of rubber and plastic products
23 การผลิตผลิตภัณฑ์อื่นๆ ที่ทำจากแร่โลหะ	63	6	9.5	1	1.6	2	3.2	9	14.3	13	20.6	10	15.9	5	7.9	1	1.6	Manufacture of other non-metallic mineral products
24 การผลิตโลหะขั้นมูลฐาน	121	13	10.7	19	15.7	9	7.4	11	9.1	31	25.0	13	10.7	12	9.9	10	8.3	Manufacture of basic metals
25 การผลิตผลิตภัณฑ์โลหะประเภทอื่น (ยกเว้นเครื่องจักรและอุปกรณ์)	633	24	3.8	35	5.5	29	4.6	38	6.0	112	17.7	50	7.9	34	5.4	22	3.5	Manufacture of fabricated metal products (excepts machinery and equipment)
26 การผลิตผลิตภัณฑ์คอมพิวเตอร์ อิเล็กทรอนิกส์ และอุปกรณ์ที่ใช้ในทางทหาร	14	2	14.3	5	35.7	4	28.6	2	14.3	5	35.7	3	21.4	3	21.4	-	-	Manufacture of computers, electronic and optical products
27 การผลิตอุปกรณ์ไฟฟ้า	45	4	8.9	4	8.9	3	6.7	3	6.7	10	22.2	5	11.1	5	11.1	-	-	Manufacture of electrical equipment
28 การผลิตเครื่องจักรและเครื่องมือ ซึ่งมีใช้ติดปะปะกับตัวในวันก่อน	83	9	10.8	14	16.9	5	6.0	11	13.3	23	27.7	7	8.4	13	15.7	1	1.2	Manufacture of machinery and equipment, n.e.c
29 การผลิตยานยนต์ รถพ่วง และรถกึ่งพ่วง	83	5	6.0	5	6.0	1	1.2	4	4.8	14	16.9	7	8.4	3	3.6	2	2.4	Manufacture of motor vehicles, trailers and semi-trailers
30 การผลิตอุปกรณ์ขนส่งอื่นๆ	16	1	6.3	3	18.8	1	6.3	1	6.3	5	31.3	1	6.3	3	18.8	-	-	Manufacture of other transport equipment
31 การผลิตเฟอร์นิเจอร์	108	6	5.6	6	5.6	5	4.6	19	17.6	21	19.4	15	13.9	10	9.3	1	0.9	Manufacture of furniture
32 การผลิตผลิตภัณฑ์อื่นๆ	44	1	2.3	6	13.6	1	2.3	3	6.8	8	18.2	6	13.6	5	11.4	-	-	Other manufacturing
33 การซ่อมแซมการติดตั้งเครื่องจักรและอุปกรณ์	60	9	15.0	4	6.7	8	13.3	7	11.7	12	20.0	7	11.7	11	18.3	3	5.0	Repair and installation of machinery and equipment
37 การจัดการน้ำเสีย	2	-	-	1	50.0	-	-	-	-	-	-	-	-	-	-	1	50.0	Waste collection, treatment and disposal activities; materials recovery
38 การเก็บรวบรวมของเสีย การบำบัด และการกำจัดของเสีย	14	-	-	-	-	1	7.2	1	7.2	7	47.7	5	38.0	2	15.4	2	14.4	Waste collection, treatment and disposal activities; materials recovery
รวมกิจกรรมข้างต้นแยกตามกลุ่มใหม่	1	-	-	-	-	-	-	-	-	1	100.0	-	-	-	-	-	-	Publishing activities
58 การจัดพิมพ์จำหน่ายสื่อเผยแพร่	1	-	-	-	-	-	-	-	-	1	100.0	-	-	-	-	-	-	Publishing activities

หมายเหตุ : สถานประกอบการ 1 แห่งสามารถตอบได้มากกว่า 1 ข้อ  
Note : More than one characteristic can be done by an establishment.

ที่มา : สำมะโนอุตสาหกรรม พ.ศ.2560 จังหวัด สมุทรสาคร สำนักงานสถิติแห่งชาติ กระทรวงดิจิทัลเพื่อเศรษฐกิจและสังคม

Source : The 2017 Industrial Census, Samut Sakhon Province, National Statistical Office, Ministry of Digital Economy and Society.



ตาราง 13 จำนวนและร้อยละของสถานประกอบการอุตสาหกรรมสีเขียว (Green Industry) จำนวนตามระดับอุตสาหกรรมสีเขียว และหมวดอุตสาหกรรมการผลิต  
Table 13 Number and Percentage of Manufacturing Establishments Participating Green Industry by Levels Green Industry and Division of Industry

จำนวน ร้อยละ Number %	จำนวนสถาน- ประกอบการ		ไม่เข้าร่วม		อยู่ระหว่างการขอรับรอง		ได้รับการรับรองแล้ว		ระดับอุตสาหกรรมสีเขียวที่ได้รับการรับรอง					Division of Industry							
	No		Yes		Pending certification		Yes		Level of certified in green industry												
	Number	%	Number	%	Number	%	Number	%	ระดับที่ 1 Level 1	ระดับที่ 2 Level 2	ระดับที่ 3 Level 3	ระดับที่ 4 Level 4	ระดับที่ 5 Level 5								
	หมวดอุตสาหกรรมการผลิต																				
	Number of establishments		รวม		รอรับรอง		รอรับรอง		ระดับที่ 1 Level 1		ระดับที่ 2 Level 2		ระดับที่ 3 Level 3		ระดับที่ 4 Level 4		ระดับที่ 5 Level 5				
	Total		Higher certification		ความมุ่งมั่นสีเขียว		ปฏิบัติการสีเขียว		วัฒนธรรมสีเขียว		เครือข่ายสีเขียว		เครือข่ายสีเขียว								
	จำนวน	ร้อยละ	จำนวน	ร้อยละ	จำนวน	ร้อยละ	จำนวน	ร้อยละ	จำนวน	ร้อยละ	จำนวน	ร้อยละ	จำนวน	ร้อยละ	จำนวน	ร้อยละ	จำนวน	ร้อยละ			
	2,777	100.0	2,600	93.6	6.0	0.2	6.0	100.0	177	6.4	81	45.8	49	27.7	39	22.0	5	2.8	3	1.7	Samut Sakhon
10	481	100.0	451	93.8	-	-	-	-	30	6.2	12	40.0	10	33.3	6	20.0	-	-	2	6.7	Manufacture of food products
11	11	100.0	10	90.9	-	-	-	-	1	9.1	-	-	-	-	1	100.0	-	-	-	-	Manufacture of beverages
13	225	100.0	208	92.4	-	-	-	-	17	7.6	10	58.8	6	35.3	1	5.9	-	-	-	-	Manufacture of textiles
14	54	100.0	50	92.6	-	-	-	-	4	7.4	3	75.0	1	25.0	-	-	-	-	-	-	Manufacture of wearing apparels
15	56	100.0	55	98.2	-	-	-	-	1	1.8	-	-	-	-	-	-	1	100.0	-	-	Manufacture of leather and related products
16	31	100.0	31	100.0	1.0	3.2	1.0	100.0	-	-	-	-	-	-	-	-	-	-	-	-	Manufacture of wood and products of wood and cork (except furniture); Manufacture of articles of straw and plaiting materials
17	98	100.0	90	91.8	2.0	2.0	2.0	100.0	8	8.2	2	25.0	3	37.5	3	37.5	-	-	-	-	Manufacture of paper and paper products
18	56	100.0	51	91.1	1.0	2.0	1.0	100.0	5	8.9	-	-	-	-	4	80.0	1	19.6	-	-	Printing and reproduction of recorded media
19	9	100.0	7	77.8	-	-	-	-	2	22.2	-	-	-	-	2	100.0	-	-	-	-	Manufacture of coke and refined petroleum products
20	189	100.0	178	94.2	-	-	-	-	11	5.8	3	27.2	4	36.4	4	36.4	-	-	-	-	Manufacture of chemicals and chemical products
21	11	100.0	7	63.6	-	-	-	-	4	36.4	4	100.0	-	-	-	-	-	-	-	-	Manufacture of pharmaceuticals, medicinal chemical and botanical products
22	425	100.0	398	93.6	1.0	0.3	1.0	100.0	27	6.4	12	44.5	8	29.6	5	18.5	1	3.7	1	3.7	Manufacture of rubber and plastic products
23	70	100.0	66	94.3	-	-	-	-	4	5.7	2	50.0	1	25.0	1	25.0	-	-	-	-	Manufacture of other non-metallic mineral products
24	179	100.0	169	94.4	-	-	-	-	10	5.6	7	70.0	2	20.0	1	10.0	-	-	-	-	Manufacture of basic metals
25	357	100.0	334	93.6	-	-	-	-	23	6.4	14	60.9	6	26.1	2	8.7	1	4.3	-	-	Manufacture of fabricated metal products (excepts machinery and equipment)
26	26	100.0	23	88.5	-	-	-	-	3	11.5	-	-	2	66.7	1	33.3	-	-	-	-	Manufacture of computers, electronic and optical products
27	82	100.0	78	95.1	-	-	-	-	4	4.9	2	50.0	1	25.0	1	25.0	-	-	-	-	Manufacture of electrical equipment
28	126	100.0	118	93.7	-	-	-	-	8	6.3	3	37.5	2	25.0	3	37.5	-	-	-	-	Manufacture of machinery and equipment, n.e.c
29	70	100.0	61	87.1	-	-	-	-	9	12.9	4	44.4	2	22.2	3	33.4	-	-	-	-	Manufacture of motor vehicles, trailers and semi-trailers
30	27	100.0	26	96.3	-	-	-	-	1	3.7	-	-	1	100.0	-	-	-	-	-	-	Manufacture of other transport equipment
31	115	100.0	112	97.4	1.0	0.9	1.0	100.0	3	2.6	1	33.3	-	-	1	33.3	1	33.4	-	-	Manufacture of furniture
32	41	100.0	39	95.1	-	-	-	-	2	4.9	2	100.0	-	-	-	-	-	-	-	-	Other manufacturing
33	23	100.0	23	100.0	-	-	-	-	-	-	-	-	-	-	-	-	-	-	-	-	Repair and installation of machinery and equipment
37	1	100.0	1	100.0	-	-	-	-	-	-	-	-	-	-	-	-	-	-	-	-	Severage
38	13	100.0	13	100.0	-	-	-	-	-	-	-	-	-	-	-	-	-	-	-	-	Waste collection, treatment and disposal activities; materials recovery
58	1	100.0	1	100.0	-	-	-	-	-	-	-	-	-	-	-	-	-	-	-	-	Publishing activities

ที่มา : สำนักงานอุตสาหกรรม พ.ศ.2560 จังหวัด สมุทรสาคร สำนักงานสถิติแห่งชาติ กระทรวงดิจิทัลเพื่อเศรษฐกิจและสังคม  
Source : The 2017 Industrial Census, Samut Sakhon Province, National Statistical Office, Ministry of Digital Economy and Society.

ตอนที่ 2 ข้อมูลการดำเนินงานของสถานประกอบการ  
PART 2 OPERATION INFORMATION OF ESTABLISHMENTS

ตอนที่ 2 ข้อมูลการดำเนินงานกิจการ จำแนกตาม  
ขนาดของสถานประกอบการ

PART 2 OPERATION INFORMATION OF ESTABLISHMENTS  
BY SIZE OF ESTABLISHMENTS

## สารบัญตารางสถิติ

### LIST OF STATISTICAL TABLES

		หน้า
ตอนที่ 2	ข้อมูลการดำเนินกิจการ จำแนกตามขนาดของสถานประกอบการ	
Part 2	Operation Information of Establishments by Size of Establishment	
ตาราง 1	สถิติมูลฐานอุตสาหกรรมการผลิตในปี 2559 จำแนกตามขนาดของสถานประกอบการ	73
Table 1	Summary of Basic Statistics for Manufacturing Establishments in 2016 by Size of Establishment	73
ตาราง 2	มูลค่าผลผลิตของสถานประกอบการอุตสาหกรรมการผลิตในปี 2559 จำแนกตามขนาดของสถานประกอบการ	74
Table 2	Value of Gross Output of Manufacturing Establishments in 2016 by Size of Establishment	74
ตาราง 3	ค่าใช้จ่ายขั้นกลางของสถานประกอบการอุตสาหกรรมการผลิตในปี 2559 จำแนกตามขนาดของสถานประกอบการ	75
Table 3	Intermediate Consumption of Manufacturing Establishments in 2016 by Size of Establishment	75
ตาราง 4	คนทำงานในสถานประกอบการอุตสาหกรรมการผลิตในปี 2559 จำแนกตามสถานภาพการทำงาน เพศ และขนาดของสถานประกอบการ	76
Table 4	Persons Engaged in Manufacturing Establishments in 2016 by Work Status, Sex and Size of Establishment	76
ตาราง 5	จำนวนสถานประกอบการอุตสาหกรรมการผลิต จำแนกตามจำนวนวันทำงานต่อสัปดาห์ จำนวนชั่วโมงทำงานเฉลี่ยต่อวันของลูกจ้าง และขนาดของสถานประกอบการ	77
Table 5	Number of Manufacturing Establishments by Working Days Per Week, Working Hours Per Day of Employees and Size of Establishment	77
ตาราง 6	ลูกจ้างเช่า/แรงงานเช่าในสถานประกอบการอุตสาหกรรมการผลิตในปี 2559 จำแนกตามสถานภาพการทำงาน เพศ และขนาดของสถานประกอบการ	78
Table 6	Leased Employees in Manufacturing Establishments in 2016 by Work Status, Sex and Size of Establishment	78
ตาราง 7	ค่าตอบแทนแรงงานในปี 2559 จำแนกตามขนาดของสถานประกอบการ	79
Table 7	Remuneration in 2016 by Size of Establishment	79
ตาราง 8	มูลค่าวัสดุุดิบและวัสดุประกอบฯ และสินค้าคงเหลือต้นปีและปลายปี 2559 จำแนกตามขนาดของสถานประกอบการ	80
Table 8	Value of Stocks at the Beginning and the End of 2016 by Size of Establishment	80

ตาราง 9	ส่วนเปลี่ยนแปลงของมูลค่าวัสดุและวัสดุประกอบฯ และสินค้าคงเหลือในปี 2559 จำแนกตามขนาดของสถานประกอบการ	81
Table 9	Change in Value of Stocks in 2016 by Size of Establishment	81
ตาราง 10	ค่าใช้จ่ายทั้งสิ้นของสถานประกอบการอุตสาหกรรมการผลิตในปี 2559 จำแนกตาม ขนาดของสถานประกอบการ	82
Table 10	Total Expenses of Manufacturing Establishments in 2016 by Size of Establishment	82
ตาราง 11	รายรับทั้งสิ้นของสถานประกอบการอุตสาหกรรมการผลิตในปี 2559 จำแนกตามขนาด ของสถานประกอบการ	83
Table 11	Total Receipts of Manufacturing Establishments in 2016 by Size of Establishment	83
ตาราง 12	มูลค่าตามบัญชีของสินทรัพย์ถาวรในปี 2559 จำแนกตามขนาดของสถานประกอบการ	84
Table 12	Book Value of Fixed Assets in 2016 by Size of Establishment	84
ตาราง 13	มูลค่าสินทรัพย์ถาวรที่เปลี่ยนแปลงระหว่าง มกราคม - ธันวาคม 2559 จำแนกตาม ขนาดของสถานประกอบการ	85
Table 13	Value of Fixed Assets Changed in January - December 2016 by Size of Establishment	85

ตาราง 1 สถิติฐานอุตสาหกรรมการผลิตในปี 2559 จำแนกตามขนาดของสถานประกอบการ

Table 1 Summary of Basic Statistics for Manufacturing Establishments in 2016 by Size of Establishment

ขนาดของสถานประกอบการ	จำนวน สถานประกอบการ Number of establishments	จำนวน คนทำงาน Number of persons engaged	ลูกจ้าง Employees		มูลค่าผลิต Value of gross output	ค่าใช้จ่าย ชั้นกลาง Intermediate consumption	มูลค่าเพิ่ม Value added	Size of establishment
			จำนวน Number	ค่าตอบแทน แรงงาน Remuneration				
สมุทรสาคร	6,031	307,287	302,572	43,941,569.7	693,099,443.7	536,546,299.7	156,553,143.8	Samut Sakhon
1 - 15 คน	3,678	21,355	17,115	1,914,571.6	22,075,669.5	14,681,259.6	7,394,410.3	1 - 15 persons
16 - 25 คน	616	12,156	11,907	1,420,578.3	31,953,851.5	23,735,182.6	8,218,668.9	16 - 25 persons
26 - 30 คน	211	5,977	5,919	717,892.9	17,897,312.8	14,076,718.8	3,820,594.0	26 - 30 persons
31 - 50 คน	476	19,285	19,183	2,415,837.7	40,382,168.6	30,424,279.1	9,957,889.5	31 - 50 persons
51 - 200 คน	783	77,690	77,632	10,781,299.0	191,810,217.1	147,688,565.9	44,121,651.2	51 - 200 persons
มากกว่า 200 คน	267	170,824	170,816	26,691,390.2	388,980,223.6	305,940,293.7	83,039,929.9	More than 200 persons

ที่มา : สำนักงานอุตสาหกรรม พ.ศ.2560 จังหวัด สมุทรสาคร สำนักงานสถิติแห่งชาติ กระทรวงดิจิทัลเพื่อเศรษฐกิจและสังคม

Source : The 2017 Industrial Census, Samut Sakhon Province, National Statistical Office, Ministry of Digital Economy and Society.

ตาราง 2 มูลค่าผลผลิตของสถานประกอบการอุตสาหกรรมการผลิตในปี 2559 จำแนกตามขนาดของสถานประกอบการ

Table 2 Value of Gross Output of Manufacturing Establishments in 2016 by Size of Establishment

ขนาดของสถานประกอบการ Number of establishments	จำนวน สถาน- ประกอบการ Number of establishments	รวม Total	มูลค่าขายผลผลิต Sales of goods produced	รายรับจาก การขายสินค้า ที่ซื้อมาจากหน่วย ในสภาพเดิม Sales of goods purchased for resale	รายรับจากการ รับจ้างเหมาทำการ ผลิตสินค้า Receipts for contract and commission work	รายรับจากการ ให้บริการ บำรุงรักษา ซ่อมแซมและติดตั้ง ให้แก่สถาน ประกอบการอื่น Receipts for repair and installation work etc.	รายรับจากการ ให้เช่าอาคาร ฯลฯ และรายรับอื่น ๆ Receipts for rent on building etc. and other receipts	ส่วนเปลี่ยนแปลง มูลค่าสินค้าคงเหลือ Change in value of stocks of goods	Size of establishment
จังหวัดสมุทรสาคร	6,031	693,099,443.7	670,122,676.7	17,742,290.6	1,677,274.1	1,407,994.4	3,173,206.8	-1,023,999.5	Samut Sakhon
1 - 15 คน	3,678	22,075,669.5	21,261,683.1	636,769.4	168,176.8	53,851.3	46,492.0	-91,303.1	1 - 15 persons
16 - 25 คน	616	31,953,851.5	30,989,043.6	768,526.1	200,506.6	2,814.3	130,177.6	-137,216.7	16 - 25 persons
26 - 30 คน	211	17,897,312.8	16,739,539.5	1,117,747.1	88,834.8	101,020.5	78,897.1	-228,726.2	26 - 30 persons
31 - 50 คน	476	40,382,168.6	39,245,264.7	974,338.1	107,662.7	55,888.0	122,309.7	-123,294.6	31 - 50 persons
51 - 200 คน	783	191,810,217.7	183,416,076.0	6,748,054.3	629,485.1	197,420.1	911,117.7	-91,936.1	51 - 200 persons
มากกว่า 200 คน	267	388,980,223.6	378,471,069.8	7,496,855.6	482,608.1	997,000.2	1,884,212.7	-351,522.8	More than 200 persons

ที่มา : สำนักงานอุตสาหกรรม พ.ศ.2560 จังหวัด สมุทรสาคร สำนักงานสถิติแห่งชาติ กระทรวงดิจิทัลเพื่อเศรษฐกิจและสังคม

Source : The 2017 Industrial Census, Samut Sakhon Province, National Statistical Office, Ministry of Digital Economy and Society.

ตาราง 3 ค่าใช้จ่ายขั้นกลางของสถานประกอบการอุตสาหกรรมผลิตในปี 2559 จำแนกตามขนาดของสถานประกอบการ

Table 3 Intermediate Consumption of Manufacturing Establishments in 2016 by Size of Establishment

ขนาดของสถาน ประกอบการ	จำนวน สถาน- ประกอบ การ	รวม Total	ค่าซื้อวัตถุดิบ และวัสดุประกอบ ที่ซื้อในการผลิต	ค่าเชื้อเพลิง Cost of fuels	ค่าไฟฟ้า ที่ใช้ในการผลิต	ค่าติดตั้งซ่อมแซมและ บำรุงรักษาสินค้า ที่จำหน่ายให้ลูกค้า	ค่าติดตั้งซ่อมแซมและ บำรุงรักษาเครื่องจักร เครื่องมือ	ค่าซื้อสินค้า ที่ซื้อจำหน่าย ในสภาพเดิม	ค่าจ้างหนายให้ สถานประกอบการ อื่นผลิตสินค้าให้	ค่าจ้างเหมาที่จ่าย สำหรับ ลูกจ้างเช่า	ค่าใช้จ่ายอื่น ๆ Other expenses	ส่วนเปลี่ยนแปลง มูลค่าวัตถุดิบและ วัสดุประกอบฯ คงเหลือ	Size of establishment
จังหวัดสมุทรสาคร	6,031	536,546,299.7	388,041,067.4	13,256,767.2	23,706,565.3	2,009,618.6	11,435,595.2	13,546,413.6	1,376,933.4	167,583.8	82,241,996.3	763,758.7	Samut sakhon
1 - 15 คน	3,678	14,681,259.6	11,173,273.9	285,363.9	749,237.7	43,108.5	114,650.4	513,556.5	73,801.1	-	1,811,952.5	-83,685.0	1 - 15 persons
16 - 25 คน	616	23,735,182.6	16,830,536.5	416,059.0	937,676.8	225,927.2	430,398.1	658,347.5	71,191.0	-	4,462,329.3	-297,282.8	16 - 25 persons
26 - 30 คน	211	14,076,718.8	10,770,113.6	203,895.9	447,959.9	19,346.5	110,692.4	812,866.0	23,901.0	-	1,639,582.6	48,360.9	26 - 30 persons
31 - 50 คน	476	30,424,279.1	23,945,400.4	683,172.3	1,368,852.7	154,906.5	267,451.6	754,873.5	114,348.7	11,782.1	3,296,078.8	-172,587.5	31 - 50 persons
51 - 200 คน	783	147,688,565.9	106,131,143.0	3,327,486.3	6,288,283.7	485,613.3	2,307,377.1	5,251,628.8	422,048.7	28,435.3	23,418,931.2	27,618.6	51 - 200 persons
มากกว่า 200 คน	267	305,940,293.7	219,190,600.0	8,340,789.8	13,914,554.5	1,080,716.6	8,205,025.6	5,555,141.3	671,642.9	127,366.4	47,613,121.9	1,241,334.5	More than 200 persons

ที่มา : สำนักงานอุตสาหกรรม ปี 2560 จังหวัด สมุทรสาคร สำนักงานสถิติแห่งชาติ กระทรวงดิจิทัลเพื่อเศรษฐกิจและสังคม

Source : The 2017 Industrial Census, Samut sakhon Province, National Statistical Office, Ministry of Digital Economy and Society.



ตาราง 4 คนทำงานในสถานประกอบการอุตสาหกรรมผลิตในปี 2559 จำนวนสถานภาพการทำงาน เพศ และขนาดของสถานประกอบการ

Table 4 Persons Engaged in Manufacturing Establishments in 2016 by Work Status, Sex and Size of Establishment

ขนาดของสถาน ประกอบการ	จำนวน สถาน- ประกอบการ	ลูกจ้างในกรรมวิธีการผลิต Operatives										ลูกจ้างอื่น ๆ		Size of establishment						
		คนทำงานโดยไม่ได้รับค่าจ้าง/ เงินเดือน					รวม					ผู้ปฏิบัติงานไม่มีฝีมือ			Other employees					
		รวม		ชาย		หญิง	รวม		ชาย		หญิง	รวม			ชาย		หญิง			
		Total	Male	Female	Total	Male	Female	Total	Male	Female	Total	Male	Female		Total	Male	Female			
จังหวัดสมุทรสาคร	6,031	307,287	153,001	154,286	4,715	2,711	2,004	260,773	132,321	128,452	135,360	73,288	62,072	125,413	59,033	66,380	41,799	17,970	23,829	Samut sakhon
1 - 15 คน	3,678	21,355	13,575	7,780	4,240	2,472	1,768	14,748	10,206	4,542	10,300	7,510	2,790	4,448	2,696	1,752	2,367	897	1,470	1 - 15 persons
16 - 25 คน	616	12,156	6,916	5,240	249	130	119	10,081	6,099	3,982	6,082	3,843	2,239	3,999	2,256	1,743	1,826	687	1,139	16 - 25 persons
26 - 30 คน	211	5,977	3,395	2,582	58	30	28	5,033	3,027	2,006	2,827	1,783	1,044	2,206	1,244	962	886	338	548	26 - 30 persons
31 - 50 คน	476	19,285	10,805	8,480	102	52	50	16,121	9,566	6,555	9,106	5,599	3,507	7,015	3,967	3,048	3,062	1,187	1,875	31 - 50 persons
51 - 200 คน	783	77,690	41,816	35,874	58	24	34	65,299	36,644	28,655	36,227	20,530	15,697	29,072	16,114	12,958	12,333	5,149	7,184	51 - 200 persons
มากกว่า 200 คน	267	170,824	76,494	94,330	8	3	5	149,491	66,779	82,712	70,818	34,023	36,795	78,673	32,756	45,917	21,325	9,712	11,613	More than 200 persons

ที่มา : สำนักอุตสาหกรรมการผลิต ปี 2560 จังหวัด สมุทรสาคร สำนักงานสถิติแห่งชาติ กระทรวงดิจิทัลเพื่อเศรษฐกิจและสังคม

Source : The 2017 Industrial Census, Samut sakhon Province, National Statistical Office, Ministry of Digital Economy and Society.

ตาราง 5 จำนวนสถานประกอบการอุตสาหกรรมผลิต จำแนกตามจำนวนวันทำงานต่อสัปดาห์ จำนวนชั่วโมงทำงานเฉลี่ยต่อวันของลูกจ้าง และขนาดของสถานประกอบการ

Table 5 Number of Manufacturing Establishments by Working Days Per Week, Working Hours Per Day of Employees and Size of Establishment

ขนาดของสถาน ประกอบการ	จำนวน สถาน ประกอบการ	คนทำงานโดยไม่ได้รับค่าจ้างเงินเดือน			ลูกจ้างในกรรมวิธีการผลิต			ลูกจ้างอื่น ๆ			Size of establishment									
		จำนวนวันทำงานต่อสัปดาห์ Number of working days per week	จำนวนชั่วโมงทำงานต่อสัปดาห์ Number of working hours per week	จำนวนวันทำงานเฉลี่ยต่อวัน Number of working days per day	จำนวนวันทำงานต่อสัปดาห์ Number of working days per week	จำนวนชั่วโมงทำงานเฉลี่ยต่อวัน Number of working hours per day	จำนวนวันทำงานต่อสัปดาห์ Number of working days per week	จำนวนชั่วโมงทำงานเฉลี่ยต่อวัน Number of working hours per day	จำนวนวันทำงานต่อสัปดาห์ Number of working days per week	จำนวนชั่วโมงทำงานเฉลี่ยต่อวัน Number of working hours per day										
จังหวัดสมุทรสาคร	6,031	261	2,160	376	342	2,407	48	213	4,774	121	164	4,782	162	90	3,109	12	32	3,152	27	Samut sakhon
1 - 15 คน	3,678	244	1,930	365	327	2,167	45	169	2,481	106	143	2,566	47	46	1,093	7	22	1,119	5	1 - 15 persons
16 - 25 คน	616	8	118	5	9	120	2	16	596	3	12	580	23	9	482	1	-	491	-	16 - 25 persons
26 - 30 คน	211	4	26	2	3	29	-	6	204	2	2	202	8	3	184	-	-	186	1	26 - 30 persons
31 - 50 คน	476	4	51	3	2	56	-	12	459	5	1	462	13	14	398	1	-	411	2	31 - 50 persons
51 - 200 คน	783	1	31	1	1	31	1	8	770	5	6	737	39	11	712	3	8	706	12	51 - 200 persons
มากกว่า 200 คน	267	-	4	-	-	4	-	2	265	-	-	235	32	7	240	-	2	239	7	More than 200 persons

ที่มา : สำนักงานอุตสาหกรรม พ.ศ.2560 จังหวัด สมุทรสาคร สำนักงานสถิติแห่งชาติ กระทรวงดิจิทัลเพื่อเศรษฐกิจและสังคม

Source : The 2017 Industrial Census, Samut sakhon Province, National Statistical Office, Ministry of Digital Economy and Society.

ตาราง 6 ลูกจ้างชั่วคราวในสถานประกอบการอุตสาหกรรมผลิตในปี 2559 จำนวนตามสถานภาพการทำงาน เพศ และขนาดของสถานประกอบการ

Table 6 Leased Employees in Manufacturing Establishments in 2016 by Work Status, Sex and Size of Establishment

ขนาดของสถานประกอบการ	จำนวนสถาน-		ลูกจ้าง/แรงงานเช่า Leased employees										Size of establishment			
	ประกอบ	การ	ไม่มีลูกจ้างเช่า		มีลูกจ้างเช่า		ลูกจ้างเข้าในกรรมวิธีการผลิต Operatives					ผู้ปฏิบัติงานไม่มีฝีมือ				
			จำนวน	ร้อยละ	จำนวน	ร้อยละ	รวม		ผู้ปฏิบัติงานที่มีฝีมือ		ผู้ปฏิบัติงานไม่มีฝีมือ					
							ชาย	หญิง	ชาย	หญิง	ชาย	หญิง		ชาย	หญิง	
จำนวน	ประกอบ	การ	Number	%	Number	%	Total	Male	Female	Total	Male	Female	Total	Male	Female	
ตั้ง	6,031	6,022	99.8	9	0.2	1,067	560	507	702	347	355	390	238	152	Samut Sakhon	
1 - 15 คน	3,678	3,678	100.0	-	-	-	-	-	-	-	-	-	-	-	1 - 15 persons	
16 - 25 คน	616	616	100.0	-	-	-	-	-	-	-	-	-	-	-	16 - 25 persons	
26 - 30 คน	211	211	100.0	-	-	-	-	-	-	-	-	-	-	-	26 - 30 persons	
31 - 50 คน	476	475	99.6	1	0.4	50	50	-	75	75	-	-	-	-	31 - 50 persons	
51 - 200 คน	783	781	99.7	2	0.3	188	108	80	109	82	27	79	26	53	51 - 200 persons	
มากกว่า 200 คน	267	261	97.8	6	2.2	829	402	427	518	190	328	311	212	99	More than 200 persons	

ที่มา : สำนักข้อมูลสถิติแห่งชาติ กระทรวงดิจิทัลเพื่อเศรษฐกิจและสังคม

Source : The 2017 Industrial Census, Samut Sakhon Province, National Statistical Office, Ministry of Digital Economy and Society.

ตาราง 7 ค่าตอบแทนแรงงานในปี 2559 จำแนกตามขนาดของสถานประกอบการ

Table 7 Remuneration in 2016 by Size of Establishment

(พันบาท In Thousand Baht)

ขนาดของ สถานประกอบการ	จำนวน สถาน- ประกอบ การ	จำนวนลูกจ้าง Number of employees	รวม Total	ลูกจ้างในกรรมวิธีการผลิต Operatives						ลูกจ้างอื่น ๆ Other employees							
				ค่าจ้าง เงินเดือน	ค่าล่วงเวลา โบนัส ฯลฯ	สวัสดิการและผลประโยชน์ตอบแทน Fringe benefits	เงินที่สถานประกอบการ จ่ายสมทบเข้ากองทุน เพื่อการประกันสังคม ฯลฯ	รวม Total	ค่าจ้าง เงินเดือน	ค่าล่วงเวลา โบนัส ฯลฯ	สวัสดิการและผลประโยชน์ตอบแทน Fringe benefits	เงินที่สถานประกอบการ จ่ายสมทบเข้ากองทุน เพื่อการประกันสังคม ฯลฯ	รวม Total	ค่าจ้าง เงินเดือน	ค่าล่วงเวลา โบนัส ฯลฯ	สวัสดิการและผลประโยชน์ตอบแทน Fringe benefits	เงินที่สถานประกอบการ จ่ายสมทบเข้ากองทุน เพื่อการประกันสังคม ฯลฯ
สมุทรสาคร	6,031	302,572	43,941,569.7	34,341,472.2	27,276,944.8	5,165,802.2	174,329.6	319,792.1	1,404,603.5	9,600,097.5	7,624,186.4	1,388,815.1	29,309.1	174,426.1	383,360.8	Samut Sakhon	
1 - 15 คน	3,678	17,115	1,914,571.7	1,542,768.4	1,389,152.3	81,152.7	1,116.0	11,895.2	59,452.2	371,803.3	340,199.9	12,905.3	190.2	996.3	17,511.6	1 - 15 persons	
16 - 25 คน	616	11,907	1,420,578.4	1,109,459.3	967,652.2	84,770.1	918.9	6,784.8	49,333.3	311,119.1	276,328.0	18,868.9	73.2	1,455.1	14,393.9	16 - 25 persons	
26 - 30 คน	211	5,919	717,892.8	553,021.3	474,874.4	48,139.0	560.2	4,271.8	25,175.9	164,871.5	140,720.3	14,810.6	110.5	1,404.6	7,825.5	26 - 30 persons	
31 - 50 คน	476	19,183	2,415,837.8	1,832,017.8	1,550,788.5	186,973.0	1,535.9	11,688.2	81,032.1	583,820.0	484,904.2	64,737.2	2,099.6	5,722.3	26,356.7	31 - 50 persons	
51 - 200 คน	783	77,632	10,781,298.9	8,267,296.5	6,769,301.9	1,050,875.2	9,821.3	69,914.1	367,384.1	2,514,002.2	2,065,645.0	295,279.2	5,335.6	30,727.4	117,015.0	51 - 200 persons	
มากกว่า 200 คน	267	170,816	26,691,390.3	21,036,908.9	16,125,175.5	3,713,892.2	160,377.3	215,238.0	822,225.9	5,654,481.4	4,316,389.0	982,213.9	21,500.0	134,120.4	200,258.1	More than 200 persons	

ที่มา : สำนักอุตสาหกรม พ.2560 จังหวัด สมุทรสาคร สำนักงานสถิติแห่งชาติ กระทรวงดิจิทัลเพื่อเศรษฐกิจและสังคม

Source : The 2017 Industrial Census, Samut Sakhon Province, National Statistical Office, Ministry of Digital Economy and Society.

ตาราง 8 มูลค่าวัตถุดิบและวัสดุประกอบฯ และสินค้าคงเหลือต้นปีและปลายปี 2559 จำนวนกมทชขนาดของสถานประกอบการ

Table 8 Value of Stocks At The Beginning and The End of 2016 by Size of Establishment

ขนาดของ สถานประกอบการ Number of establishments	จำนวน สถาน- ประกอบกร Number of establishments	มูลค่า ณ ต้นปี 2559 At the beginning of 2016					มูลค่า ณ ปลายปี 2559 At the end of 2016					Size of establishment
		รวม Total	สินค้ ระหว่าง ผลิต Work in progress	สินค้ สำเร็จรูป Finished goods	สินค้ที่ซื้อมา		รวม Total	สินค้ ระหว่าง ผลิต Work in progress	สินค้ สำเร็จรูป Finished goods	สินค้ที่ซื้อมา		
					วัตถุดิบ และ วัสดุประกอบฯ Materials and components	วัตถุดิบ และ วัสดุประกอบฯ Materials and components				จำนวนใน สภาพเดิม Goods purchased for resale	จำนวนใน สภาพเดิม Goods purchased for resale	
สมุทรสาคร	6,031	98,151,213.7	52,944,217.9	10,783,085.2	32,413,360.0	2,010,550.6	97,891,456.8	53,708,460.4	10,882,711.9	31,296,091.4	2,004,193.1	Samut Sakhon
1 - 15 คน	3,678	1,887,421.0	903,367.9	240,941.8	543,501.6	199,609.7	1,712,432.8	819,682.8	267,328.6	478,843.2	146,578.2	1 - 15 persons
16 - 25 คน	616	4,148,376.9	1,985,971.3	519,021.4	1,498,253.5	145,130.7	3,713,877.3	1,688,688.5	480,869.3	1,345,829.9	198,489.6	16 - 25 persons
26 - 30 คน	211	2,383,315.4	1,473,224.9	150,611.6	468,248.0	291,230.9	2,202,950.2	1,521,585.8	145,958.0	390,923.8	144,482.6	26 - 30 persons
31 - 50 คน	476	5,244,574.8	3,345,180.4	452,967.6	1,400,801.2	45,625.6	4,948,692.7	3,172,592.9	430,042.4	1,308,452.6	37,604.8	31 - 50 persons
51 - 200 คน	783	28,573,038.6	15,957,862.1	3,442,464.8	8,520,927.7	651,784.0	28,508,721.2	15,985,480.7	3,539,648.3	8,261,035.7	722,566.5	51 - 200 persons
มากกว่า 200 คน	267	55,914,487.0	29,278,611.3	5,977,078.0	19,981,628.0	677,169.7	56,804,782.6	30,520,429.7	6,018,865.3	19,511,006.2	754,481.4	More than 200 persons

ที่มา : สำนักงานอุตสาหกรรม พ.ศ.2560 จังหวัดสมุทรสาคร สำนักงานสถิติแห่งชาติ กระทรวงดิจิทัลเพื่อเศรษฐกิจและสังคม

Source : The 2017 Industrial Census, Samut Sakhon Province, National Statistical Office, Ministry of Digital Economy and Society.

ตาราง 9 ส่วนเปลี่ยนแปลงของมูลค่าวัตถุดิบและวัสดุประกอบฯ และสินค้าคงเหลือในปี 2559 จำแนกตามขนาดของสถานประกอบการ

Table 9 Change in Value of Stocks in 2016 by Size of Establishment

ขนาดของสถานประกอบการ	จำนวน สถาน- ประกอบการ Number of establishments	ส่วนเปลี่ยนแปลงของมูลค่าวัตถุดิบและวัสดุประกอบฯ และสินค้าคงเหลือ Change in value of stocks (พันบาท In Thousand Baht)					
		รวม Total	วัตถุดิบและ วัสดุประกอบฯ Materials and components	สินค้าระหว่าง ผลิต Work in progress	สินค้า สำเร็จรูป Finished goods	สินค้าที่ซื้อมา จำหน่ายในสภาพเดิม Goods purchased for resale	Size of establishment
สมุทรสาคร	6,031	-259,756.9	764,242.5	99,626.7	-1,117,268.6	-6,357.5	Samut Sakhon
1 - 15 คน	3,678	-174,988.2	-83,685.1	26,386.8	-64,658.4	-53,031.5	1 - 15 persons
16 - 25 คน	616	-434,499.6	-297,282.8	-38,152.1	-152,423.6	53,358.9	16 - 25 persons
26 - 30 คน	211	-180,365.2	48,360.9	-4,653.6	-77,324.2	-146,748.3	26 - 30 persons
31 - 50 คน	476	-295,882.1	-172,587.5	-22,925.2	-92,348.6	-8,020.8	31 - 50 persons
51 - 200 คน	783	-64,317.4	27,618.6	97,183.5	-259,892.0	70,772.5	51 - 200 persons
มากกว่า 200 คน	267	890,295.6	1,241,818.4	41,787.3	-470,621.8	77,311.7	More than 200 persons

ที่มา : สำนักทะเบียนอุตสาหกรรม พ.ศ.2560 จังหวัด สมุทรสาคร สำนักงานสถิติแห่งชาติ กระทรวงดิจิทัลเพื่อเศรษฐกิจและสังคม

Source : The 2017 Industrial Census, Samut Sakhon Province, National Statistical Office, Ministry of Digital Economy and Society.

ตาราง 10 ค่าใช้จ่ายทั้งสิ้นของสถานประกอบการอุตสาหกรรมการผลิตในปี 2559 จำแนกตามขนาดของสถานประกอบการ

Table 10 Total Expenses of Manufacturing Establishments in 2016 by Size of Establishment

ขนาดของ สถานประกอบการ	จำนวน สถาน- ประกอบการ	รวม	ค่าซื้อวัตถุดิบ และวัสดุประกอบ	ค่าเชื้อเพลิง	ค่าไฟฟ้า	ค่าติดตั้งซ่อมแซมและ บำรุงรักษาเครื่องจักร	ค่าติดตั้งซ่อมแซมและ บำรุงรักษาสินค้า	ค่าจ้างค่าใช้ ที่จำหน่ายใช้สินค้า	ค่าซื้อสินค้า ที่ซื้อมาจากร้าน	ค่าจ้างเหมาจ่ายให้ สถานประกอบการ	ค่าธรรมเนียม ที่จ่าย	ค่าใช้จ่าย ในการขาย	ค่าใช้จ่าย ในการบริหาร	ค่าใช้จ่ายอื่น ๆ	Size of establishment
สถานประกอบการ	Number of establishments	Total	Purchase of materials and components	Cost of fuels	Electricity used in production	Cost of repair and maintenance of machinery and equipment	Cost of repair and maintenance sales of goods of purchase	Cost of repair and maintenance of machinery and equipment	Purchase of goods for resale	Cost of contract and commission work	Fees paid for leased employees	Cost of sale	Administrative expense	Other expenses	
สมุทรสาคร	6,031	542,478,103.3	388,034,053.7	13,256,766.9	23,708,165.1	11,435,595.1	2,009,618.6	11,435,595.1	13,546,413.5	1,376,933.3	167,583.7	16,915,756.1	46,441,149.5	25,586,067.8	Samut Sakhon
1 - 15 คน	3,678	14,983,077.8	11,173,273.9	285,363.6	749,237.7	114,650.4	43,108.5	114,650.4	513,556.5	73,801.1	-	227,779.0	1,577,961.0	224,346.1	1 - 15 persons
16 - 25 คน	616	24,401,840.5	16,830,536.5	416,059.0	937,676.8	430,398.1	225,927.2	430,398.1	658,347.5	71,191.0	-	388,561.7	4,149,702.8	293,439.9	16 - 25 persons
26 - 30 คน	211	14,209,651.1	10,770,113.6	203,895.9	447,959.9	110,692.4	19,346.5	110,692.4	812,866.0	23,901.0	-	365,144.8	927,437.1	528,293.9	26 - 30 persons
31 - 50 คน	476	31,151,728.1	23,945,400.4	683,172.3	1,368,852.7	267,451.6	154,906.5	267,451.6	754,873.5	114,348.7	11,782.1	650,073.9	2,600,295.9	600,570.5	31 - 50 persons
51 - 200 คน	783	149,548,558.4	106,131,143.0	3,327,486.3	6,288,283.7	2,307,377.1	485,613.3	2,307,377.1	5,251,628.8	422,048.6	28,435.3	4,623,499.6	13,112,606.4	7,570,436.3	51 - 200 persons
มากกว่า 200 คน	267	308,183,247.4	219,183,586.3	8,340,789.8	13,916,154.3	8,205,025.5	1,080,716.6	8,205,025.5	5,555,141.2	671,642.9	127,366.3	10,660,697.1	24,073,146.3	16,368,981.1	More than 200 persons

ที่มา : สำนักงานอุตสาหกรรม พ.ศ.2560 จังหวัด สมุทรสาคร สำนักงานสถิติแห่งชาติ กระทรวงดิจิทัลเพื่อเศรษฐกิจและสังคม

Source : The 2017 Industrial Census, Samut Sakhon Province, National Statistical Office, Ministry of Digital Economy and Society.

ตาราง 11 รายรับหลักของสถานประกอบการอุตสาหกรรมการผลิตในปี 2559 จำแนกตามขนาดของสถานประกอบการ

Table 11 Total Receipts of Manufacturing Establishments In 2016 by Size of Establishment

ขนาดของ สถานประกอบการ	จำนวน สถานประกอบการ Number of establishments	รวม Total	(พันบาท In Thousand Baht)											
			มูลค่าขายผลผลิต Sales of goods produced	การขายสินค้า ที่ซื้อเข้ามาขาย ในสภาพเดิม Sales of goods purchase for resale	รายรับจากการ รับจ้างเหมาทำการ ผลิตสินค้า Receipts for contract and commission work	รายรับจากการ บริการ บำรุงรักษา ซ่อมแซม Receipts for s installation work done for others	รายรับจากการ ให้เช่าที่ดิน Receipts for rent on land	รายรับจากการให้เช่า อาคาร อาคารพร้อมที่ดิน ฯลฯ Receipts for rent on building, vehicle, machinery and equipment	เงินปันผลรับ Dividend	ดอกเบี้ยรับ Interest	กำไรจากการ เปลี่ยนแปลง อัตราแลกเปลี่ยน Gain form currency exchange	รายรับอื่น ๆ Other receipts	Size of establishment	
สมุทรสาคร	6,031	700,736,445.6	670,122,676.7	17,742,290.6	1,677,274.1	1,407,994.4	36,821.7	180,749.5	3,645,287.6	1,523,345.0	1,407,548.7	2,992,457.3	Samut Sakhon	
1 - 15 คน	3,678	22,186,390.3	21,261,683.1	636,769.4	168,176.8	53,851.3	540.0	9,797.7	260.4	5,207.5	13,409.8	36,694.3	1 - 15 persons	
16 - 25 คน	616	32,170,432.0	30,989,043.6	768,526.1	200,506.6	2,814.3	21.3	2,787.8	1,975.2	31,269.8	46,097.5	127,389.8	16 - 25 persons	
26 - 30 คน	211	18,144,712.3	16,739,539.5	1,117,747.1	88,834.8	101,020.5	2,900.0	3,365.9	980.1	11,992.8	2,800.4	75,531.2	26 - 30 persons	
31 - 50 คน	476	40,753,810.9	39,245,264.7	974,338.1	107,662.7	55,888.0	506.5	29,754.5	143,058.7	14,092.3	90,690.2	92,555.2	31 - 50 persons	
51 - 200 คน	783	192,479,343.3	183,416,076.0	6,748,054.3	629,485.1	197,420.1	22,194.7	72,273.7	213,041.9	132,400.0	209,553.5	838,844.0	51 - 200 persons	
มากกว่า 200 คน	267	395,001,756.8	378,471,069.8	7,496,855.6	482,608.1	997,000.2	10,659.2	62,769.9	3,285,971.3	1,328,382.6	1,044,997.3	1,821,442.8	More than 200 persons	

ที่มา : สำนักงานอุตสาหกรรม พ.ศ.2560 จังหวัด สมุทรสาคร สำนักงานสถิติแห่งชาติ กระทรวงดิจิทัลเพื่อเศรษฐกิจและสังคม

Source : The 2017 Industrial Census, Samut Sakhon Province, National Statistical Office, Ministry of Digital Economy and Society.



ตาราง 12 มูลค่าตามบัญชีของสินทรัพย์ถาวรในปี 2559 จำแนกตามขนาดของสถานประกอบการ

Table 12 Book Value of Fixed Assets In 2016 by Size of Establishment

ขนาดของสถาน ประกอบการ Number of establish- ments	จำนวน สถาน- ประกอบการ Number of establish- ments	มูลค่าสินทรัพย์ต้นงวด Value of assets 1 Jan. 2016										มูลค่าสินทรัพย์ปลายงวด value of assets 31 Dec. 2016																			
		รวม					ที่ดิน					อาคารและ สิ่งก่อสร้าง					เครื่องจักร ยานพาหนะ					เครื่องมือ เครื่องใช้					สินทรัพย์ ถาวรอื่น ๆ				
		Total	Land	Machinery	Vehicles	Office appliances	Other tools	Other fixed assets	Total	Land	Machinery	Vehicles	Office appliances	Other tools	Other fixed assets	Total	Land	Machinery	Vehicles	Office appliances	Other tools	Other fixed assets	Total	Land	Machinery	Vehicles	Office appliances	Other tools	Other fixed assets		
สมุทรสาคร 1 - 15 คน	6,031	287,077,274.0	71,958,310.4	77,976,993.3	90,343,630.3	16,066,768.6	7,849,413.1	9,497,586.4	13,384,571.5	290,525,799.6	75,192,259.7	77,640,783.3	89,429,679.1	14,686,483.6	8,503,382.4	10,331,163.7	14,742,047.8	Samut Sakhon													
16 - 25 คน	3,678	18,648,958.2	6,232,878.8	5,263,992.2	4,369,448.4	2,048,706.9	275,111.3	386,709.8	72,110.8	17,126,769.2	6,228,532.1	4,800,037.9	3,697,680.7	1,690,760.2	271,420.8	371,183.8	67,153.7	1 - 15 persons													
26 - 30 คน	616	19,670,022.1	3,940,710.7	8,880,443.9	4,503,217.6	1,535,214.0	376,306.0	286,549.4	147,580.5	18,447,025.5	3,943,826.3	8,263,607.1	3,916,664.9	1,207,724.2	689,016.4	273,290.4	152,896.2	16 - 25 persons													
31 - 50 คน	211	8,711,812.6	2,073,605.5	2,691,986.8	2,440,389.7	715,396.2	192,477.2	531,193.4	66,763.8	9,250,141.7	2,362,456.1	2,745,196.4	2,456,991.8	706,146.4	195,673.8	625,044.3	158,632.9	26 - 30 persons													
51 - 200 คน	476	14,774,097.2	3,897,819.2	4,416,882.2	3,725,006.6	1,357,551.8	408,599.2	545,504.3	422,733.9	14,863,888.5	3,981,287.3	4,432,220.3	3,513,599.4	1,561,645.7	391,256.9	570,056.7	413,822.2	31 - 50 persons													
มากกว่า 200 คน	783	75,587,329.3	20,794,755.8	20,175,233.8	22,608,485.3	4,935,952.7	2,501,318.3	2,919,970.4	1,651,613.0	74,578,092.8	21,233,528.0	19,728,350.4	22,000,849.4	4,438,312.9	2,427,087.3	2,868,263.1	1,881,701.7	51 - 200 persons													
	267	149,685,055.2	35,018,540.4	36,548,454.4	52,697,082.7	5,473,947.0	4,095,602.1	4,827,659.1	11,023,769.5	156,259,881.9	37,442,629.9	37,671,371.2	53,843,892.9	5,081,894.2	4,528,927.2	5,623,325.4	12,067,841.1	More than 200 persons													

ที่มา : สำนวนใบอุตสาหกรรม พ.ศ.2560 จังหวัด สมุทรสาคร สำนักงานสถิติแห่งชาติ กระทรวงดิจิทัลเพื่อเศรษฐกิจและสังคม

Source : The 2017 Industrial Census, Samut Sakhon Province, National Statistical Office, Ministry of Digital Economy and Society.

ตาราง 13 มูลค่าสินทรัพย์ถาวรที่เปลี่ยนแปลงระหว่าง มกราคม - ธันวาคม 2559 จำแนกตามขนาดของสถานประกอบการ

Table 13 Value of Fixed Assets Changed In January - December 2016 by Size of Establishment

ขนาดของสถานประกอบการ Number of establishments	จำนวน สถาน- ประกอบการ Number of establishments	รวม Total	มูลค่าสินทรัพย์ถาวรที่เปลี่ยนแปลง Change in value of fixed assets			Size of establishment
			มูลค่าสินทรัพย์ ถาวรที่ซื้อหรือ ผลิตขึ้นเอง Value of new or cost producing of fixed assets	มูลค่าสินทรัพย์ ถาวรที่ขาย Value of disposal of fixed assets	มูลค่า กรรมสิทธิ์ Ownership transfer fee	
สมุทรสาคร	6,031	27,600,959.4	24,649,519.6	2,819,453.4	131,986.4	Samut Sakhon
1 - 15 คน	3,678	575,686.6	395,258.0	180,396.3	32.3	1 - 15 persons
16 - 25 คน	616	586,399.2	498,384.1	87,551.8	463.3	16 - 25 persons
26 - 30 คน	211	998,950.3	940,491.4	54,582.3	3,876.6	26 - 30 persons
31 - 50 คน	476	885,530.5	820,149.6	65,379.7	1.2	31 - 50 persons
51 - 200 คน	783	6,787,494.3	5,941,784.3	801,581.1	44,128.9	51 - 200 persons
มากกว่า 200 คน	267	17,766,898.5	16,053,452.2	1,629,962.2	83,484.1	More than 200 persons

ที่มา : สำนักอุตสาหกรรมการ พ.ศ.2560 จังหวัด สมุทรสาคร สำนักงานสถิติแห่งชาติ กระทรวงดิจิทัลเพื่อเศรษฐกิจและสังคม

Source : The 2017 Industrial Census, Samut Sakhon Province, National Statistical Office, Ministry of Digital Economy and Society.

ตอนที่ 2 ข้อมูลการดำเนินงาน จำแนกตาม  
หมวดย่อยอุตสาหกรรม

PART 2 OPERATION INFORMATION OF ESTABLISHMENTS  
BY DIVISION OF INDUSTRY

**สารบัญตารางสถิติ**  
**LIST OF STATISTICAL TABLES**

		หน้า
ตอนที่ 2	ข้อมูลการดำเนินกิจการ จำแนกตามขนาดหมวดย่อยอุตสาหกรรม	
Part 2	Operation Information of Establishments by Division of Industry	
ตาราง 1	สถิติมูลฐานอุตสาหกรรมการผลิตในปี 2559 จำแนกตามหมวดย่อยอุตสาหกรรม	91
Table 1	Summary of Basic Statistics for Manufacturing Establishments in 2016 by Division of Industry	91
ตาราง 2	มูลค่าผลผลิตของสถานประกอบการอุตสาหกรรมการผลิตในปี 2559 จำแนกตามหมวดย่อยอุตสาหกรรม	92
Table 2	Value of Gross Output of Manufacturing Establishments in 2016 by Division of Industry	92
ตาราง 3	ค่าใช้จ่ายขั้นกลางของสถานประกอบการอุตสาหกรรมการผลิตในปี 2559 จำแนกตามหมวดย่อยอุตสาหกรรม	93
Table 3	Intermediate Consumption of Manufacturing Establishments in 2016 by Division of Industry	93
ตาราง 4	คนทำงานในสถานประกอบการอุตสาหกรรมการผลิตในปี 2559 จำแนกตามสถานภาพการทำงาน เพศ และหมวดย่อยอุตสาหกรรม	94
Table 4	Persons Engaged in Manufacturing Establishments in 2016 by Work Status, Sex and Division of Industry	94
ตาราง 5	จำนวนสถานประกอบการอุตสาหกรรมการผลิต จำแนกตามจำนวนวันทำงานต่อสัปดาห์ จำนวนชั่วโมงทำงานเฉลี่ยต่อวันของลูกจ้าง และหมวดย่อยอุตสาหกรรม	95
Table 5	Number of Manufacturing Establishments by Working Days Per Week, Working Hours Per Day of Employees and Division of Industry	95
ตาราง 6	ลูกจ้างเช่า/แรงงานเช่าในสถานประกอบการอุตสาหกรรมการผลิตในปี 2559 จำแนกตามสถานภาพการทำงาน เพศ และหมวดย่อยอุตสาหกรรม	96
Table 6	Leased Employees in Manufacturing Establishments in 2016 by Work Status, Sex and Division of Industry	96
ตาราง 7	ค่าตอบแทนแรงงานในปี 2559 จำแนกตามหมวดย่อยอุตสาหกรรม	97
Table 7	Remuneration in 2016 by Division of Industry	97
ตาราง 8	มูลค่าวัตถุดิบและวัสดุประกอบฯ และสินค้าคงเหลือต้นปีและปลายปี 2559 จำแนกตามหมวดย่อยอุตสาหกรรม	98
Table 8	Value of Stocks at the Beginning and the End of 2016 by Division of Industry	98

ตาราง 9	ส่วนเปลี่ยนแปลงของมูลค่าหลักทรัพย์และวัสดุประกอบฯ และสินค้าคงเหลือในปี 2559 จำแนกตามหมวดย่อยอุตสาหกรรม	99
Table 9	Change in Value of Stocks in 2016 by Division of Industry	99
ตาราง 10	ค่าใช้จ่ายทั้งสิ้นของสถานประกอบการอุตสาหกรรมการผลิตในปี 2559 จำแนกตาม หมวดย่อยอุตสาหกรรม	100
Table 10	Total Expenses of Manufacturing Establishments in 2016 by Division of Industry	100
ตาราง 11	รายรับทั้งสิ้นของสถานประกอบการอุตสาหกรรมการผลิตในปี 2559 จำแนกตามขนาด หมวดย่อยอุตสาหกรรม	101
Table 11	Total Receipts of Manufacturing Establishments in 2016 by Division of Industry	101
ตาราง 12	มูลค่าตามบัญชีของสินทรัพย์ถาวรในปี 2559 จำแนกตามขนาดของสถานประกอบการ	102
Table 12	Book Value of Fixed Assets in 2016 by Division of Industry	102
ตาราง 13	มูลค่าสินทรัพย์ถาวรที่เปลี่ยนแปลงระหว่าง มกราคม - ธันวาคม 2559 จำแนกตาม หมวดย่อยอุตสาหกรรม	103
Table 13	Value of Fixed Assets Changed in January - December 2016 by Division of Industry	103

ตาราง 1 สถิติฐานอุตสาหกรรมผลิตในปี 2559 จำแนกตามหมวดอุตสาหกรรม

Table 1 Summary of Basic Statistics for Manufacturing Establishments in 2016 by Division of industry

หมวดอุตสาหกรรม	จำนวน establishments	จำนวน persons engaged	ลูกจ้าง Employees		มูลค่าผลิต Value of gross output	ค่าใช้จ่าย ขั้นกลาง Intermediate consumption	มูลค่าเพิ่ม Value added	Division of industry
			จำนวน Number	ค่าตอบแทน แรงงาน Remuneration				
จังหวัดสมุทรสาคร	6,031	307,287	302,572	43,941,569.7	693,099,443.7	536,546,299.7	156,553,143.8	Samut Sakhon
10 การผลิตผลิตภัณฑ์อาหาร	913	100,701	99,702	14,513,752.2	234,606,660.3	188,439,310.9	45,866,678.9	Manufacture of food products
11 การผลิตเครื่องดื่ม	50	998	934	114,833.1	4,118,773.0	3,306,917.0	804,418.0	Manufacture of beverages
13 การผลิตสิ่งทอ	359	24,220	23,993	3,319,180.7	45,967,410.3	35,293,045.1	10,214,016.6	Manufacture of textiles
14 การผลิตเครื่องเรือนและเครื่องแต่งกาย	390	10,697	10,175	1,293,923.8	10,511,769.3	8,189,757.1	2,561,166.4	Manufacture of wearing apparel
15 การผลิตเครื่องหนังและผลิตภัณฑ์ที่เกี่ยวข้อง	85	3,657	3,595	458,927.9	4,284,651.7	2,925,782.4	1,305,090.1	Manufacture of leather and related products
16 การผลิตไม้และผลิตภัณฑ์จากไม้และไม้กอก (ยกเว้นเฟอร์นิเจอร์)	82	2,173	2,092	269,229.3	4,742,227.3	3,870,702.2	1,046,815.2	Manufacture of wood and products of wood and cork (except furniture); Manufacture of articles of straw and plaiting materials
17 การผลิตกระดาษและผลิตภัณฑ์กระดาษ	148	11,101	11,052	1,722,749.9	28,760,655.3	21,880,081.5	6,801,263.3	Manufacture of paper and paper products
18 การพิมพ์และการผลิตข้อมูลสื่อบันทึกข้อมูล	129	5,303	5,202	828,792.2	10,037,247.6	6,997,090.9	2,802,052.4	Printing and reproduction of recorded media
19 การผลิตยานยนต์และผลิตภัณฑ์ที่ได้จากการหล่อปิโตรเลียม	14	703	703	109,176.7	7,924,724.4	6,199,157.3	1,808,741.5	Manufacture of coke and refined petroleum products
20 การผลิตเคมีภัณฑ์และผลิตภัณฑ์เคมี	284	11,351	11,269	1,678,892.9	46,098,498.9	35,991,001.7	9,606,449.9	Manufacture of chemicals and chemical products
21 การผลิตพลาสติก เคมีภัณฑ์ใช้ภายในครัว และผลิตภัณฑ์พลาสติกและวัสดุที่ใช้กับครัว	13	1,804	1,800	306,102.7	3,659,104.0	2,545,859.1	1,322,609.3	Manufacture of pharmaceuticals, medicinal chemical and botanical products
22 การผลิตผลิตภัณฑ์ยางและพลาสติก	684	44,561	44,255	6,347,282.9	85,791,830.1	62,716,984.9	23,074,845.2	Manufacture of rubber and plastic products
23 การผลิตผลิตภัณฑ์อื่น ๆ ที่ได้จากแร่โลหะ	134	4,346	4,452	636,653.0	7,939,624.1	5,390,614.8	2,437,414.8	Manufacture of other non-metallic mineral products
24 การผลิตโลหะขั้นพื้นฐาน	282	13,837	13,719	1,929,463.9	37,337,008.8	29,593,461.0	7,522,776.5	Manufacture of basic metals
25 การผลิตผลิตภัณฑ์โลหะประดิษฐ์ (ยกเว้นเครื่องจักรและอุปกรณ์)	1,380	25,346	24,267	3,343,710.0	55,577,234.0	43,750,114.3	12,304,243.5	Manufacture of fabricated metal products (excludes machinery and equipment)
26 การผลิตผลิตภัณฑ์คอมพิวเตอร์ อิเล็กทรอนิกส์ และอุปกรณ์ที่ใช้ในทางทันตศาสตร์	44	4,479	4,467	861,529.0	39,787,984.8	31,881,677.6	8,804,941.6	Manufacture of computers, electronic and optical products
27 การผลิตอุปกรณ์ไฟฟ้า	109	7,450	7,424	1,195,569.9	15,818,356.1	12,545,400.4	3,683,955.3	Manufacture of electrical equipment
28 การผลิตเครื่องจักรและเครื่องมือ ซึ่งมีได้จัดประเภทไว้ในที่อื่น	184	8,747	8,706	1,359,734.2	18,262,054.4	12,701,082.2	5,515,102.9	Manufacture of machinery and equipment, n.e.c
29 การผลิตยานยนต์ รถพ่วง และรถกึ่งพ่วง	142	8,140	8,023	1,183,509.4	13,467,938.9	9,481,329.2	3,860,802.3	Manufacture of motor vehicles, trailers and semitrailers
30 การผลิตอุปกรณ์ขนส่งอื่น ๆ	44	1,460	1,441	176,283.3	1,271,332.6	901,816.6	372,244.0	Manufacture of other transport equipment
31 การผลิตเฟอร์นิเจอร์	208	8,821	8,669	1,325,289.8	8,465,239.4	5,723,097.7	2,701,863.7	Manufacture of furniture
32 การผลิตผลิตภัณฑ์อื่น ๆ	135	5,302	5,185	791,813.2	6,722,074.4	5,042,683.4	1,486,202.5	Other manufacturing
33 การซ่อมแซมการติดตั้งเครื่องจักรและอุปกรณ์	155	997	821	102,862.2	939,970.4	596,382.3	325,379.3	Repair and installation of machinery and equipment
37 การจัดการน้ำเสีย	5	44	40	4,457.2	32,223.8	18,385.1	9,838.8	Sewerage
38 การบำบัดรวบรวมของเสีย การบำบัด และการกำจัดของเสีย รวมถึงการนำของเสียกลับมาใช้ใหม่	57	612	549	62,512.5	920,792.0	624,565.0	307,581.3	Waste collection, treatment and disposal activities; materials recovery
58 การจัดพิมพ์ทางวิทยุและแพร่	1	D	D	D	D	D	D	D Publishing activities

หมายเหตุ : D หมายถึง ตัวเลขที่ไม่เปิดเผย

Note : D means disclosure prohibited.

ที่มา : สำมะโนอุตสาหกรรม พ.ศ.2560 จังหวัด สมุทรสาคร สำนักงานสถิติแห่งชาติ กระทรวงดิจิทัลเพื่อเศรษฐกิจและสังคม

Source : The 2017 Industrial Census, Samut Sakhon Province, National Statistical Office, Ministry of Digital Economy and Society.

ตาราง 2 มูลค่าการผลิตของสถานประกอบการอุตสาหกรรมผลิตในปี 2559 จำแนกตามหมวดอุตสาหกรรม

Table 2 Value of Gross Output of Manufacturing Establishments in 2016 by Division of Industry

หมวดอุตสาหกรรม	จำนวนสถานประกอบการ	รวม	มูลค่าขายผลิต	รายรับจาก		รายรับจากการ		รายรับจากการ		รายรับจากการ		ส่วนเปลี่ยนแปลง		Division of Industry
				ที่ซื้อมาจาก	ในสภาพเดิม	รับจ้างเหมาทำ	ผลิตสินค้า	ให้เช่าอาคาร	ให้เช่าอาคาร	ให้เช่าอาคาร	ให้เช่าอาคาร	มูลค่าสินค้าคงเหลือ	Change in	
	Number of establishments	Total	Sales of goods produced	Sales of goods purchased for resale	Receipts for contract and commission work	Receipts for repair and installation work etc.	Receipts for rent on building etc.	Receipts for rent on building etc.	Receipts for rent on building etc.	Receipts for rent on building etc.	Receipts for rent on building etc.	Receipts for rent on building etc.	Receipts for rent on building etc.	value of stocks of goods
จังหวัดสมุทรสาคร	6,031	693,099,443.7	670,122,676.7	17,742,290.5	1,677,274.1	1,407,994.4	3,173,206.7	3,173,206.7	-1,023,999.6	Samut Sakhon				
10 การผลิตเครื่องดื่มแอลกอฮอล์	913	234,606,660.3	226,766,882.1	6,832,722.9	322,765.8	666,504.6	913,193.2	913,193.2	-895,408.3	Manufacture of food products				
11 การผลิตเครื่องดื่ม	50	4,118,773.0	4,086,691.7	1,258.1	-	591.5	5,661.0	5,661.0	24,570.7	Manufacture of beverages				
13 การผลิตสิ่งทอ	359	45,967,410.3	44,363,368.3	1,187,682.0	144,341.4	46,457.6	461,457.4	461,457.4	-235,896.4	Manufacture of textiles				
14 การผลิตเครื่องแต่งกาย	390	10,511,769.3	10,362,978.4	11,920.2	15,235.4	-	19,273.3	19,273.3	102,362.0	Manufacture of wearing apparel				
15 การผลิตเครื่องหนังและผลิตภัณฑ์หนัง	85	4,284,651.7	4,162,085.0	109,851.2	52,922.9	11,568.3	42,162.0	42,162.0	-93,937.7	Manufacture of leather and related products				
16 การผลิตไม้และผลิตภัณฑ์ไม้ (ยกเว้นเฟอร์นิเจอร์)										Manufacture of wood and products of wood and cork (except furniture);				
การผลิตของทำและวัสดุภัณฑ์อื่น ๆ	82	4,742,227.3	4,358,448.9	376,993.8	503.3	3,191.5	13,267.9	13,267.9	-10,178.1	Manufacture of articles of straw and plaiting materials				
17 การผลิตกระดาษและผลิตภัณฑ์กระดาษ	148	28,760,655.3	28,192,700.6	369,984.6	195,674.3	5,849.1	48,482.3	48,482.3	-52,035.6	Manufacture of paper and paper products				
18 การพิมพ์และการผลิตสิ่งพิมพ์	129	10,037,247.6	9,564,300.4	348,772.2	8,141.8	96,773.1	44,405.0	44,405.0	-25,144.9	Printing and reproduction of recorded media				
19 การผลิตยานยนต์และผลิตภัณฑ์ที่ได้จากการกลั่นปิโตรเลียม	14	7,924,724.4	7,709,332.1	-	47,850.0	-	111,833.5	111,833.5	55,708.8	Manufacture of coke and refined petroleum products				
20 การผลิตเคมีภัณฑ์และผลิตภัณฑ์เคมี	284	46,098,498.9	44,810,028.0	1,301,556.0	119,771.0	96,424.6	128,460.9	128,460.9	-357,741.6	Manufacture of chemicals and chemical products				
21 การผลิตเภสัชภัณฑ์ เคมีภัณฑ์ กระจก และผลิตภัณฑ์จากพลาสติก	13	3,659,104.0	3,589,687.1	-	-	-	2,676.7	2,676.7	66,740.2	Manufacture of pharmaceuticals, medicinal chemical and botanical products				
22 การผลิตสินค้าเครื่องใช้พลาสติก	684	85,791,830.1	83,068,359.7	1,743,722.1	279,482.5	26,689.0	363,165.5	363,165.5	310,411.3	Manufacture of rubber and plastic products				
23 การผลิตเครื่องใช้ไฟฟ้า	134	7,939,624.1	7,401,497.4	398,848.4	1,945.9	4,897.3	19,477.9	19,477.9	112,957.2	Manufacture of other non-metallic mineral products				
24 การผลิตโลหะขั้นมูลฐาน	282	37,337,008.8	35,082,881.8	1,623,435.2	41,673.8	24,093.7	304,158.1	304,158.1	260,766.2	Manufacture of basic metals				
25 การผลิตสินค้าโลหะขั้นมูลฐาน (ยกเว้นเครื่องจักรและอุปกรณ์)	1,380	55,577,234.0	54,758,971.3	570,361.9	201,520.7	13,332.9	213,810.7	213,810.7	-180,763.5	Manufacture of fabricated metal products (excepts machinery and equipment)				
26 การผลิตเครื่องใช้ไฟฟ้า														
ในทางที่แตกต่าง	44	39,787,984.8	39,757,800.4	26,624.7	-	102.2	105,156.5	105,156.5	-101,699.0	Manufacture of computers, electronic and optical products				
27 การผลิตอุปกรณ์ไฟฟ้า	109	15,818,356.1	14,837,535.5	603,262.2	15,286.9	315,724.8	88,928.8	88,928.8	-42,382.1	Manufacture of electrical equipment				
28 การผลิตเครื่องจักรและเครื่องมือ	184	18,262,054.4	16,596,367.1	1,219,207.4	99,793.3	69,725.3	121,530.5	121,530.5	155,430.8	Manufacture of machinery and equipment, n.e.c				
29 การผลิตยานยนต์ รถพ่วง และรถบรรทุก	142	13,467,938.9	12,938,134.1	464,863.4	38,077.5	138.7	21,099.2	21,099.2	5,626.0	Manufacture of motor vehicles, trailers and semi-trailers				
30 การผลิตอุปกรณ์ขนส่งอื่น ๆ	44	1,271,332.6	1,260,536.7	10,297.7	3,109.5	3.6	24.7	24.7	-2,639.6	Manufacture of other transport equipment				
31 การผลิตเฟอร์นิเจอร์	208	8,465,239.4	7,886,724.7	479,439.6	76,475.2	19,518.8	103,641.3	103,641.3	-100,560.2	Manufacture of furniture				
32 การผลิตสินค้าอื่น ๆ	135	6,722,074.4	6,641,707.2	55,699.3	9,700.3	4,009.3	20,216.2	20,216.2	-9,257.9	Other manufacturing				
33 การซ่อมแซมเครื่องจักรและอุปกรณ์	155	939,970.4	936,303.3	1,780.8	1,621.6	2,398.7	424.2	424.2	-2,558.2	Repair and installation of machinery and equipment				
37 การจัดการน้ำเสีย	5	32,223.9	35,217.2	-	-	-	6.7	6.7	-3,000.0	Sewerage				
38 การรวบรวมของเสีย การบำบัด และการกำจัดของเสีย รวมถึง														
การนำของเสียกลับมาใช้ใหม่	57	920,792.0	900,079.9	4,007.2	1,381.0	-	20,693.5	20,693.5	-5,369.6	Waste collection, treatment and disposal activities; materials recovery				
58 การจัดทำจำหน่ายหรือเผยแพร่	1	D	D	-	-	-	-	-	-	Publishing activities				

หมายเหตุ : D หมายถึง ตัวเลขที่ไม่เปิดเผย

Note : D means disclosure prohibited.

ที่มา : สำมะโนอุตสาหกรรม พ.ศ.2560 จังหวัด สมุทรสาคร สำนักงานสถิติแห่งชาติ กระทรวงดิจิทัลเพื่อเศรษฐกิจและสังคม

Source : The 2017 Industrial Census, Samut Sakhon Province, National Statistical Office, Ministry of Digital Economy and Society.

ตาราง 3 ค่าใช้จ่ายขั้นกลางของสถานประกอบการอุตสาหกรรมผลิตในปี 2559 จำแนกตามหมวดย่อยอุตสาหกรรม  
Table 3 Intermediate Consumption of Manufacturing Establishments in 2016 by Division of industry

(พันบาท In Thousand Baht)												
จำนวน สถาน- ประกอบการ	รวม	ค่าซื้อวัตถุดิบ และวัสดุประกอบ ที่ใช้ในการผลิต	ค่าซื้อพลังงาน เชื้อเพลิง	ค่าไฟฟ้า ที่ใช้ในการผลิต	ค่าติดตั้งซ่อมแซมและ บำรุงรักษาสินค้า ที่จำหน่ายให้ลูกค้า	ค่าติดตั้งซ่อมแซมและ บำรุงรักษาเครื่องจักร เครื่องมือ	ค่าซื้อสินค้า ที่ส่งมอบจำหน่าย ในสถานที่	ค่าจ้างช่างจ่ายให้ สถานประกอบการ อื่นผลิตสินค้าให้	ค่าธรรมเนียมที่จ่าย สำหรับ ลูกจ้างเช่า	ค่าใช้จ่ายอื่น ๆ	ส่วนเปลี่ยนแปลง มูลค่าวัตถุดิบและ วัสดุประกอบตาม คงเหลือ	Division of industry
Number of establishments	Total	Purchase of materials and components	Cost of fuels	Cost of electricity used in production	Cost of repair and maintenance sales of goods of purchase	Cost of repair and maintenance of machinery and equipment	Purchase of goods for resale	Cost of contract and commission work	Fees paid for leased employees	Other expenses	Change in value of stocks of materials and components	
จังหวัดสมุทรสาคร	6,031	536,546,299.7	388,041,067.4	13,256,767.2	23,706,565.3	2,009,618.6	13,546,413.6	1,376,933.4	167,583.8	82,241,996.3	763,758.7	Smut Sakhon
10 การผลิตผลิตภัณฑ์อาหาร	913	188,439,310.9	138,347,806.1	4,602,926.3	7,129,396.3	607,874.5	5,303,536.2	84,957.3	19,715.3	30,137,315.2	-22,646.9	Manufacture of food products
11 การผลิตเครื่องดื่ม	50	3,306,917.0	3,033,273.5	8,145.4	50,742.9	1,018.1	1,058.1	360.0	-	178,124.1	-37,190.0	Manufacture of beverages
13 การผลิตสิ่งทอ	359	35,293,045.1	24,843,597.4	1,111,708.5	3,004,841.8	216,070.6	952,490.5	28,687.0	17,409.6	4,906,022.0	-230,174.3	Manufacture of textiles
14 การผลิตสินค้าเครื่องแต่งกาย	390	8,189,757.1	5,672,339.2	558,156.1	382,993.8	2,476.5	113,617.2	62,345.1	-	1,249,143.3	119,577.1	Manufacture of wearing apparel
15 การผลิตเครื่องหนังและผลิตภัณฑ์ที่เกี่ยวข้อง	85	2,925,782.4	1,742,006.6	44,929.5	121,516.6	19,428.3	33,998.9	6,617.6	-	886,009.8	-26,889.5	Manufacture of leather and related products
16 การผลิตไม้และผลิตภัณฑ์จากไม้และไม้กอก (ยกเว้นเฟอร์นิเจอร์) การผลิตสิ่งของทางพลาสติกและวัสดุพลาสติกอื่นๆ	82	3,870,702.2	2,986,388.8	34,485.3	157,838.3	1,805.8	33,275.2	803.3	-	230,706.6	57,645.0	Manufacture of wood and products of wood and cork (except furniture); manufacture of articles of plastic (except straw and plaiting materials)
17 การผลิตกระดาษและผลิตภัณฑ์กระดาษ	148	21,880,081.5	16,118,290.0	774,400.0	1,249,167.2	49,185.7	343,169.0	31,192.8	-	2,816,769.6	-39,655.3	Manufacture of paper and paper products
18 การพิมพ์และการผลิตสิ่งพิมพ์ที่เกี่ยวข้อง	129	6,997,090.9	4,657,141.5	61,155.4	209,516.8	5,507.5	122,555.0	306,801.0	-	1,484,449.0	-119,052.1	Printing and reproduction of recorded media
19 การผลิตน้ำมันและผลิตภัณฑ์ปิโตรเลียม	14	6,199,157.3	4,640,351.5	169,045.7	171,380.7	1,755.2	61,668.5	-	-	1,113,368.6	41,587.1	Manufacture of coke and refined petroleum
20 การผลิตเคมีภัณฑ์และผลิตภัณฑ์เคมี	284	35,991,001.7	23,067,707.2	747,270.7	1,466,427.1	166,003.3	621,496.5	74,391.8	6,666.5	8,811,608.6	-250,523.6	Manufacture of chemicals and chemical products
21 การผลิตผลิตภัณฑ์ เคมีภัณฑ์ที่ใช้รักษาโรค จากพืชและสัตว์ที่รักษาโรค	13	2,545,859.1	1,780,531.4	52,222.5	52,236.2	-	22,571.5	-	-	533,615.3	104,682.2	Manufacture of pharmaceuticals, medicinal preparations, botanical products
22 การผลิตผลิตภัณฑ์ยางและพลาสติก	684	62,716,984.9	45,876,785.1	1,407,555.1	3,381,048.7	171,922.5	1,401,819.3	1,073,259.1	60,305.3	8,526,151.5	612,366.6	Manufacture of rubber and plastic products
23 การผลิตผลิตภัณฑ์อื่นที่มาจากแร่โลหะ	134	5,390,614.8	3,792,599.2	200,699.2	338,015.1	27,690.2	112,791.9	52,120.3	-	790,584.8	-55,797.3	Manufacture of other non-metallic mineral products
24 การผลิตโลหะขั้นมูลฐาน	282	29,593,461.0	23,284,757.2	615,569.4	1,096,347.7	64,190.2	523,011.7	88,671.1	-	2,883,482.9	-110,385.7	Manufacture of basic metals
25 การผลิตผลิตภัณฑ์หรือประเภทยา ยานยนต์เครื่องจักรและอุปกรณ์ที่ใช้ในทางทหาร	1,380	43,750,114.3	30,715,349.1	1,250,377.1	1,971,715.5	193,679.0	653,245.4	133,843.9	11,782.1	8,399,750.4	238,561.8	Manufacture of fabricated metal products (except machinery and equipment)
26 การผลิตผลิตภัณฑ์คอมพิวเตอร์ อิเล็กทรอนิกส์ และอุปกรณ์ที่ใช้ในทางทหาร	44	31,881,677.6	23,746,810.3	342,880.1	811,832.5	8,621.1	4,157,240.4	1,400.0	32,985.0	2,304,537.0	449,317.2	Manufacture of computers, electronic and optical equipment
27 การผลิตอุปกรณ์ไฟฟ้า	109	12,545,400.4	9,073,660.5	51,862.5	284,765.9	10,953.4	118,994.6	23,229.9	-	2,260,023.5	205,499.9	Manufacture of electrical equipment
28 การผลิตเครื่องจักรและเครื่องมือ ซึ่งมิได้จัดประเภทไว้ในที่อื่น	184	12,701,082.2	8,991,348.5	335,020.7	364,022.0	48,497.9	122,991.3	180,385.2	18,720.0	1,766,949.8	-22,934.6	Manufacture of machinery and equipment, n.e.c.
29 การผลิตยานยนต์ รถพ่วง และรถจักรยาน	142	9,481,329.2	6,060,409.1	624,486.5	1,041,980.6	387,353.3	294,990.0	28,577.0	-	1,018,909.6	-62,903.8	Manufacture of motor vehicles, trailers and semi-trailers
30 การผลิตอุปกรณ์ขนส่งอื่นๆ	44	901,816.6	611,672.9	14,237.0	47,087.3	2,043.4	12,251.7	459.5	-	193,320.0	1,364.0	Manufacture of other transport equipment
31 การผลิตเฟอร์นิเจอร์	208	5,723,097.7	3,980,914.3	170,089.4	186,640.2	15,235.8	358,714.9	10,900.5	-	928,153.1	-20,139.0	Manufacture of furniture
32 การผลิตผลิตภัณฑ์อื่น ๆ	135	5,042,683.4	4,051,854.9	60,044.1	144,527.5	1,710.5	85,457.7	45,893.2	-	638,148.9	-96,594.2	Other manufacturing
33 การซ่อมแซมการติดตั้งเครื่องจักรและอุปกรณ์	155	596,382.3	475,245.5	4,039.9	15,781.4	2,537.4	3,290.3	9,525.2	-	94,051.9	-9,104.4	Repair and installation of machinery and equipment
37 การจัดการน้ำเสีย	5	18,385.1	12,486.3	928.0	3,122.2	1,500.0	-	-	-	1,211.5	-2,000.0	Severage
38 การรวบรวมของเสีย การบำบัด และการกำจัดของเสีย รวมถึงการนำของเสียกลับมาใช้ใหม่	57	624,565.0	477,681.3	14,528.8	23,621.0	2,558.4	7,791.2	-	-	89,589.3	5,677.1	Waste collection, treatment and disposal activities; materials recovery
58 การจัดทำจำหน่ายคอมพิวเตอร์	1	D	D	-	D	-	-	-	-	-	-	D Publishing activities

หมายเหตุ : D หมายถึง ตัวเลขที่ไม่เปิดเผย  
Note : D means disclosure prohibited.  
ที่มา : สำมะโนอุตสาหกรรม พ.ศ.2560 จังหวัด สมุทรสาคร สำนักงานสถิติแห่งชาติ กระทรวงดิจิทัลเพื่อเศรษฐกิจและสังคม  
Source : The 2017 Industrial Census, Samut Sakhon Province, National Statistical Office, Ministry of Digital Economy and Society.



ตาราง 4 คนทำงานในสถานประกอบการอุตสาหกรรมการผลิตในปี 2559 จำแนกตามสถานภาพการทำงาน เพศ และหมวดย่อยอุตสาหกรรม

Table 4 Persons Engaged in Manufacturing Establishments in 2016 by Work Status, Sex and Division of industry

หมวดย่อยอุตสาหกรรม	ลูกจ้างในกรรมวิธีการผลิต												ลูกจ้างอื่น ๆ		Division of industry							
	รวม						ผู้ปฏิบัติงานที่มีฝีมือ						ผู้ปฏิบัติงานไม่มีฝีมือ			Other employees						
	จำนวน			คนทำงานโดยไม่ได้รับค่าจ้าง/เงินเดือน			รวม			Skill labour			Unskill labour									
	รวม	ชาย	หญิง	รวม	ชาย	หญิง	รวม	ชาย	หญิง	รวม	ชาย	หญิง	รวม	ชาย		หญิง	รวม	ชาย	หญิง			
จำนวนสถานประกอบการ	Total	Male	Female	Total	Male	Female	Total	Male	Female	Total	Male	Female	Total	Male	Female	Total	Male	Female				
6,031	153,001	154,286	4,715	2,711	2,004	260,773	132,321	128,452	135,360	73,288	62,072	125,413	59,033	66,381	41,799	17,970	23,829	Samut Sakhon				
10	913	100,701	38,802	61,899	999	87,486	33,330	54,156	37,186	15,082	22,104	50,300	18,247	32,053	12,216	5,006	7,210	Manufacture of food products				
11	50	998	497	501	64	728	378	350	487	242	245	241	136	105	206	82	124	Manufacture of beverages				
13	359	24,220	12,222	11,998	226	21,719	11,273	10,446	12,612	6,480	6,132	9,107	4,793	4,314	2,275	828	1,447	Manufacture of textiles				
14	390	10,697	4,149	6,548	522	9,435	3,711	5,724	4,476	1,880	3,596	3,959	1,831	2,128	740	266	474	Manufacture of wearing apparel				
15	85	3,657	1,620	2,037	62	3,075	1,371	1,704	1,570	751	819	1,505	620	885	520	221	299	Manufacture of leather and related products				
16	การผลิตภัณฑ์ไม้และผลิตภัณฑ์จากไม้และไม้กอก (ยกเว้นเฟอร์นิเจอร์) การผลิตสิ่งของจากหนังและวัสดุเทียมอื่นๆ	82	2,173	1,275	898	80	49	31	1,713	1,034	679	772	461	311	368	380	192	188	Manufacture of wood and products of wood and cork (except furniture), manufacture of articles of straw and plaiting materials			
17	การผลิตกระดาษและผลิตภัณฑ์กระดาษ	148	11,101	6,349	4,752	49	30	19	8,713	5,111	3,602	4,768	3,087	1,681	2,024	2,339	1,208	1,131	Manufacture of paper and paper products			
18	การพิมพ์และการผลิตสิ่งอื่นที่คล้ายคลึงกัน	129	5,303	2,773	2,530	102	54	48	4,187	2,303	1,884	1,919	1,222	697	1,187	1,014	416	598	Printing and reproduction of recorded media			
19	การผลิตถ่านโค้กและผลิตภัณฑ์ที่ได้จากการถลุงแร่เหล็ก	14	703	400	303	-	-	-	565	354	211	419	276	143	78	138	46	92	Manufacture of coke and refined petroleum products			
20	การผลิตเคมีภัณฑ์และผลิตภัณฑ์เคมี	284	11,351	6,453	4,898	82	43	39	9,086	5,434	3,652	4,516	2,795	1,721	2,639	1,931	2,183	976	Manufacture of chemicals and chemical products			
21	การผลิตเภสัชภัณฑ์ เคมีภัณฑ์ที่ใช้รักษาโรค และผลิตภัณฑ์จากพืชและสัตว์ที่ใช้รักษาโรค	13	1,804	859	945	4	2	2	1,378	690	688	788	442	346	590	422	167	255	Manufacture of pharmaceuticals, medicinal chemical and botanical products			
22	การผลิตสิ่งอื่นที่คล้ายคลึงกัน	684	44,561	23,177	21,384	306	172	134	38,455	20,541	17,914	20,167	11,121	9,046	18,288	9,420	8,868	5,800	3,336	Manufacture of rubber and plastic products		
23	การผลิตสิ่งอื่นที่คล้ายคลึงกัน	134	4,546	2,656	1,890	94	47	47	3,905	2,397	1,508	2,126	1,262	864	1,779	1,135	644	547	212	335	Manufacture of other non-metallic mineral products	
24	การผลิตโลหะขั้นมูลฐาน	282	13,837	8,757	5,080	119	74	45	11,526	7,777	3,749	6,217	4,171	2,046	2,309	3,606	1,703	2,192	906	1,286	Manufacture of basic metals	
25	การผลิตสิ่งอื่นที่คล้ายคลึงกัน	1,380	25,546	15,866	9,680	1,279	945	334	20,857	13,379	7,478	11,731	8,151	3,580	9,126	5,228	3,898	3,410	1,542	1,868	Manufacture of fabricated metal products (except machinery and equipment)	
26	การผลิตผลิตภัณฑ์คอมพิวเตอร์ อิเล็กทรอนิกส์ และอุปกรณ์ที่ใช้ในทางที่คล้ายคลึงกัน	44	4,479	1,765	2,714	12	8	4	3,860	1,517	2,343	3,309	1,285	2,024	551	232	319	607	240	367	Manufacture of computers, electronic and optical products	
27	การผลิตอุปกรณ์ไฟฟ้า	109	7,450	4,287	3,163	24	15	9	5,720	3,481	2,239	3,438	2,298	1,140	2,282	1,183	1,099	1,706	791	915	Manufacture of electrical equipment	
28	การผลิตเครื่องจักรและเครื่องมือ	184	8,747	5,893	2,854	41	25	16	6,756	4,821	1,935	3,927	2,999	928	2,829	1,822	1,007	1,950	1,047	903	Manufacture of machinery and equipment, n.e.c.	
29	การผลิตยานยนต์ รถพ่วง และรถกึ่งพ่วง	142	8,140	5,679	2,461	116	75	41	6,945	5,088	1,857	4,455	3,332	1,423	2,490	1,756	734	1,079	516	563	Manufacture of motor vehicles, trailers and semi-trailers	
30	การผลิตอุปกรณ์ขนส่งอื่นๆ	44	1,460	921	539	20	12	8	1,272	842	430	654	512	142	618	330	288	168	67	101	Manufacture of other transport equipment	
31	การผลิตเฟอร์นิเจอร์	208	8,821	5,491	3,330	154	98	56	7,551	4,899	2,652	5,827	3,880	1,947	1,724	1,019	705	1,116	494	622	Manufacture of furniture	
32	การผลิตสิ่งอื่นที่คล้ายคลึงกัน	135	5,302	1,892	3,410	118	50	68	4,591	1,647	2,944	2,089	862	1,227	2,502	785	1,717	593	195	398	Other manufacturing	
33	การซ่อมแซมและการติดตั้งเครื่องจักรและอุปกรณ์	155	997	784	213	176	148	28	698	583	115	558	463	95	140	120	20	123	53	70	Repair and installation of machinery and equipment	
37	การจัดการน้ำเสีย	5	44	29	15	4	4	-	29	19	10	24	19	5	5	-	5	11	6	5	Sewerage	
38	การเก็บรวบรวมของเสีย การบำบัด และการกำจัดของเสีย รวมถึงการนำของเสียกลับมาใช้ใหม่	57	612	386	226	62	35	27	500	329	171	302	202	100	198	127	71	50	22	28	Waste collection, treatment and disposal activities; materials recovery	
58	การจัดพิมพ์จำหน่ายหรือเผยแพร่	1	D	D	D	-	-	-	D	D	D	D	D	D	-	-	-	D	D	D	D	Publishing activities

หมายเหตุ : D หมายถึง ตัวเลขที่ไม่เปิดเผย

Note : D means disclosure prohibited.

ที่มา : สำมะโนอุตสาหกรรม พ.ศ.2560 จังหวัด สมุทรสาคร สำนักงานสถิติแห่งชาติ กระทรวงดิจิทัลเพื่อเศรษฐกิจและสังคม

Source : The 2017 Industrial Census, Samut Sakhon Province, National Statistical Office, Ministry of Digital Economy and Society.

ตาราง 5 จำนวนสถานประกอบการอุตสาหกรรมการผลิต จำนวนชั่วโมงทำงานต่อสัปดาห์ จำนวนชั่วโมงทำงานเฉลี่ยต่อวันของลูกจ้าง และหมวดหมู่ย่อยอุตสาหกรรม

Table 5 Number of Manufacturing Establishments by Working Days Per Week, Working Hours Per Day of Employees and Division of Industry

หมวดหมู่ย่อยอุตสาหกรรม	จำนวน												Division of industry							
	คนทำงานโดยไม่ได้รับค่าจ้าง/เงินเดือน						ลูกจ้างในกรรมวิธีการผลิต													
	สถาน		ลูกจ้างอื่น ๆ		Other employees		สถาน		ลูกจ้างในกรรมวิธีการผลิต		Other employees									
ประเภท	จำนวนวันทำงานต่อสัปดาห์		จำนวนชั่วโมงทำงานเฉลี่ยต่อวัน		จำนวนวันทำงานต่อสัปดาห์		จำนวนชั่วโมงทำงานเฉลี่ยต่อวัน		จำนวนวันทำงานต่อสัปดาห์		จำนวนชั่วโมงทำงานเฉลี่ยต่อวัน		working hours per day							
	≤ 5	6	7	< 8	8-10	11-12	≤ 5	6	7	< 8	8-10	11-12								
ประเภท	Number of establishments	≤ 5	6	7	< 8	8-10	11-12	≤ 5	6	7	< 8	8-10	11-12	working hours per day						
จังหวัดสมุทรสาคร	6,031	261	2,160	376	342	2,407	48	213	4,774	121	164	4,782	162	90	3,109	12	32	3,152	27	Samut Sakhon
10 การผลิตเครื่องดื่ม	913	84	288	124	135	346	15	74	671	54	95	679	25	8	393	5	10	389	6	Manufacture of food products
11 การผลิตเครื่องดื่ม	50	3	30	3	4	31	2	3	42	2	4	43	-	-	15	-	-	15	-	Manufacture of beverages
13 การผลิตสิ่งทอ	359	10	97	18	10	113	2	6	309	6	1	300	21	5	222	1	-	226	2	Manufacture of textiles
14 การผลิตเสื้อผ้าเครื่องแต่งกาย	390	16	202	113	79	252	-	1	144	23	7	155	6	-	57	-	3	55	-	Manufacture of wearing apparel
15 การผลิตเครื่องหนังและผลิตภัณฑ์ที่เกี่ยวข้อง	85	1	32	-	-	32	1	3	73	-	-	75	1	3	55	-	-	57	1	Manufacture of leather and related products
16 การผลิตไม้และผลิตภัณฑ์จากไม้และไม้กอก (ยกเว้นเฟอร์นิเจอร์) การผลิตสิ่งทอจากหนังและวัสดุเทียม	82	6	39	5	8	42	-	5	55	-	3	56	1	4	33	-	1	36	-	Manufacture of wood and products of wood and cork (except furniture); manufacture of articles of straw
17 การผลิตกระดาษและผลิตภัณฑ์กระดาษ	148	2	25	1	2	26	-	3	134	4	2	131	8	1	118	2	-	119	2	Manufacture of paper and paper products
18 การพิมพ์และการผลิตสิ่งพิมพ์ที่ต่อเนื่อง	129	2	45	10	3	54	-	1	102	3	-	102	4	2	68	-	-	70	-	Printing and reproduction of recorded media
19 การผลิตน้ำมันและผลิตภัณฑ์ที่ได้จากการกลั่นปิโตรเลียม	14	-	-	-	-	-	-	-	14	-	-	14	-	-	12	-	-	12	-	Manufacture of coke and refined petroleum products
20 การผลิตเคมีภัณฑ์และผลิตภัณฑ์เคมี	284	3	51	2	1	53	2	12	270	-	3	262	17	11	208	-	6	208	4	Manufacture of chemicals and chemical products
21 การผลิตสีย้อมสี เคมีภัณฑ์ที่ใช้รักษาโรค และผลิตภัณฑ์อื่นที่เกี่ยวข้อง	13	-	2	-	2	-	-	1	12	-	-	13	-	2	7	-	-	9	-	Manufacture of pharmaceuticals, medicinal chemical and botanical products
22 การผลิตผลิตภัณฑ์ยางและพลาสติก	684	16	157	14	12	168	6	8	630	12	3	613	34	3	492	1	2	488	8	Manufacture of rubber and plastic products
23 การผลิตผลิตภัณฑ์อื่น ๆ ที่ทำจากแร่โลหะ	134	16	34	4	9	45	-	9	110	1	6	115	-	4	74	-	2	76	-	Manufacture of other non-metallic mineral products
24 การผลิตโลหะขั้นมูลฐาน	282	7	60	-	4	63	-	8	263	2	3	265	5	5	210	-	-	215	-	Manufacture of basic metals
25 การผลิตผลิตภัณฑ์โลหะประดิษฐ์ (ยกเว้นเครื่องจักรและอุปกรณ์)	1,380	57	725	37	33	774	12	43	1,077	11	20	1,100	11	18	554	2	6	565	2	Manufacture of fabricated metal products (except machinery and equipment)
26 การผลิตผลิตภัณฑ์คอมพิวเตอร์ อิเล็กทรอนิกส์ และอุปกรณ์ที่ใช้ในทางทหาร	44	-	7	-	7	-	-	-	41	-	-	39	2	1	29	-	-	30	-	Manufacture of computers, electronic and optical products
27 การผลิตอุปกรณ์ไฟฟ้า	109	1	13	1	2	14	-	1	104	-	1	97	7	2	86	-	1	86	1	Manufacture of electrical equipment
28 การผลิตเครื่องจักรและเครื่องมือ ซึ่งมิได้จัดประเภทไว้ในที่อื่น	184	1	26	-	-	27	-	3	178	1	1	177	4	5	142	1	-	148	-	Manufacture of machinery and equipment, n.e.c.
29 การผลิตยานยนต์ รถพ่วง และรถแทรก	142	8	52	7	6	61	-	3	108	-	-	110	1	2	77	-	-	79	-	Manufacture of motor vehicles, trailers and semi-trailers
30 การผลิตอุปกรณ์ขนส่งอื่น ๆ	44	4	12	2	5	12	-	1	38	-	-	39	-	-	27	-	-	27	-	Manufacture of other transport equipment
31 การผลิตเฟอร์นิเจอร์	208	3	91	-	4	91	-	5	184	-	5	178	6	4	115	-	1	118	-	Manufacture of furniture
32 การผลิตสิ่งทออื่น ๆ	135	8	52	20	13	59	8	8	78	1	2	82	3	2	50	-	-	52	-	Other manufacturing
33 การซ่อมและการติดตั้งเครื่องจักรและอุปกรณ์	155	8	91	14	7	106	-	11	93	-	3	98	2	8	46	-	-	52	-	Repair and installation of machinery and equipment
37 การจัดการน้ำเสีย	5	-	-	1	1	-	-	-	1	1	1	1	-	-	4	-	-	4	-	Severage
38 การเก็บรวบรวมของเสีย การบำบัด และการกำจัดของเสีย รวมถึงการนำของเสียกลับมาใช้ใหม่	57	5	29	-	4	29	-	4	42	-	4	38	4	1	15	-	-	15	1	Waste collection, treatment and disposal activities; materials recovery
58 การจัดพิมพ์จำนวนมากหรือเผยแพร่	1	-	-	-	-	-	-	-	D	-	-	D	-	-	D	-	-	D	-	Publishing activities

หมายเหตุ : D หมายถึง ตัวเลขที่ไม่เปิดเผย

Note : D means disclosure prohibited.

ที่มา : สำมะโนอุตสาหกรรม พ.ศ.2560 จังหวัด สมุทรสาคร สำนักงานสถิติแห่งชาติ กระทรวงดิจิทัลเพื่อเศรษฐกิจและสังคม

Source : The 2017 Industrial Census, Samut Sakhon Province, National Statistical Office, Ministry of Digital Economy and Society.

ตาราง 6 ลูกจ้าง/แรงงานเข้าในสถานประกอบการอุตสาหกรรมผลิตในปี 2559 จำแนกตามสถานภาพการทำงาน เพศ และหมวดย่อยอุตสาหกรรม

Table 6 Leased Employees in Manufacturing Establishments in 2016 by Work Status, Sex and Division of Industry

จำนวน สถาน- ประกอบการ Number of establishments	ลูกจ้าง/แรงงานเข้า Leased employees										Division of Industry			
	จำนวน หน่วยงานอุตสาหกรรม					ลูกจ้างในกรรมวิธีการผลิต Operatives								
	ไม่มีลูกจ้างเข้า No leased employees		มีลูกจ้างเข้า Yes leased employees		รวม Total	ผู้ปฏิบัติงานฝีมือ Skill labour		ผู้ปฏิบัติงานไม่มีฝีมือ Unskill labour		รวม Total				
	จำนวน Number	ร้อยละ %	จำนวน Number	ร้อยละ %		รวม Total	ชาย Male	หญิง Female	รวม Total			ชาย Male	หญิง Female	
จังหวัดสมุทรสาคร	6,031	99.8	9	0.2	1,092	585	507	702	347	355	390	238	152	Samut Sakhon
10 การผลิตผลิตภัณฑ์อาหาร	913	99.9	1	0.1	79	26	53	-	-	-	79	26	53	Manufacture of food products
11 การผลิตเครื่องดื่ม	50	100.0	-	-	-	-	-	-	-	-	-	-	-	- Manufacture of beverages
13 การผลิตสิ่งทอ	359	99.7	1	0.3	180	100	80	-	-	-	180	100	80	Manufacture of textiles
14 การผลิตเสื้อผ้าเครื่องแต่งกาย	390	100.0	-	-	-	-	-	-	-	-	-	-	-	- Manufacture of wearing apparels
15 การผลิตเครื่องหนังและผลิตภัณฑ์ที่เกี่ยวข้อง	85	100.0	-	-	-	-	-	-	-	-	-	-	-	- Manufacture of leather and related products
16 การผลิตไม้และผลิตภัณฑ์จากไม้และไม้ก๊อก (ยกเว้นเฟอร์นิเจอร์) การผลิตสิ่งของจากฟางและวัสดุพลาสติก	82	100.0	-	-	-	-	-	-	-	-	-	-	-	Manufacture of wood and products of wood and cork (except furniture); - manufacture of articles of str
17 การผลิตกระดาษและผลิตภัณฑ์กระดาษ	148	100.0	-	-	-	-	-	-	-	-	-	-	-	- Manufacture of paper and paper products
18 การพิมพ์และการผลิตสิ่งอื่นที่ก่อก่อ	129	100.0	-	-	-	-	-	-	-	-	-	-	-	- Printing and reproduction of recorded media
19 การผลิตน้ำมันและผลิตภัณฑ์ที่ได้จากการกลั่นปิโตรเลียม	14	100.0	-	-	-	-	-	-	-	-	-	-	-	- Manufacture of coke and refined petroleum products
20 การผลิตเคมีภัณฑ์และผลิตภัณฑ์เคมี	284	99.7	1	0.4	33	10	23	33	10	23	-	-	-	- Manufacture of chemicals and chemical products
21 การผลิตเภสัชภัณฑ์ เคมีภัณฑ์ที่ใช้รักษาโรค และผลิตภัณฑ์จากพืชและสัตว์ที่ใช้รักษาโรค	13	100.0	-	-	-	-	-	-	-	-	-	-	-	Manufacture of pharmaceuticals, medicinal chemical and botanical products
22 การผลิตผลิตภัณฑ์พยางค์และพลาสติก	684	99.7	2	0.3	279	223	56	148	111	37	131	112	19	Manufacture of rubber and plastic products
23 การผลิตผลิตภัณฑ์อื่น ๆ ที่ทำจากแร่โลหะ	134	100.0	-	-	-	-	-	-	-	-	-	-	-	- Manufacture of other non-metallic mineral products
24 การผลิตโลหะขั้นมูลฐาน	282	100.0	-	-	-	-	-	-	-	-	-	-	-	- Manufacture of basic metals
25 การผลิตผลิตภัณฑ์โลหะประดิษฐ์ (ยกเว้นเครื่องจักรและอุปกรณ์)	1,380	99.9	1	0.1	75	75	-	75	75	-	-	-	-	Manufacture of fabricated metal products (excepts machinery and equipment)
26 การผลิตผลิตภัณฑ์คอมพิวเตอร์ อิเล็กทรอนิกส์ และอุปกรณ์ที่ใช้ในทางทัศนศาสตร์	44	97.7	1	2.3	237	9	228	237	9	228	-	-	-	- Manufacture of computers, electronic and optical products
27 การผลิตอุปกรณ์ไฟฟ้า	109	100.0	-	-	-	-	-	-	-	-	-	-	-	- Manufacture of electrical equipment
28 การผลิตเครื่องจักรและเครื่องมือ ซึ่งมีได้จัดประเภทไว้ในที่อื่น	184	98.9	2	1.1	209	142	67	209	142	67	-	-	-	- Manufacture of machinery and equipment, n.e.c
29 การผลิตยานยนต์ รถพ่วง และรถกึ่งพ่วง	142	100.0	-	-	-	-	-	-	-	-	-	-	-	- Manufacture of motor vehicles, trailers and semi-trailers
30 การผลิตอุปกรณ์ขนส่งอื่น ๆ	44	100.0	-	-	-	-	-	-	-	-	-	-	-	- Manufacture of other transport equipment
31 การผลิตเฟอร์นิเจอร์	208	100.0	-	-	-	-	-	-	-	-	-	-	-	- Manufacture of furniture
32 การผลิตผลิตภัณฑ์อื่น ๆ	135	100.0	-	-	-	-	-	-	-	-	-	-	-	- Other manufacturing
33 การซ่อมและการติดตั้งเครื่องจักรและอุปกรณ์	155	100.0	-	-	-	-	-	-	-	-	-	-	-	- Repair and installation of machinery and equipment
37 การจัดการน้ำเสีย	5	100.0	-	-	-	-	-	-	-	-	-	-	-	- Sewerage
38 การเก็บรวบรวมของเสีย การบำบัด และการกำจัดของเสีย รวมถึงการนำของเสียกลับมาใช้ใหม่	57	100.0	-	-	-	-	-	-	-	-	-	-	-	- Waste collection, treatment and disposal activities; materials recovery
58 การจัดพิมพ์/จำหน่าย/หรือเผยแพร่	1	100.0	-	-	-	-	-	-	-	-	-	-	-	- Publishing activities

ที่มา : สำมะโนอุตสาหกรรม พ.ศ.2560 จังหวัด สมุทรสาคร สำนักงานสถิติแห่งชาติ กระทรวงดิจิทัลเพื่อเศรษฐกิจและสังคม

Source : The 2017 Industrial Census, Samut Sakhon Province, National Statistical Office, Ministry of Digital Economy and Society.

ตาราง 7 ค่าตอบแทนแรงงานในปี 2559 จำแนกตามหมวดอุตสาหกรรม  
Table 7 Remuneration In 2016 by Division of Industry

หมวดอุตสาหกรรม Division of Industry	จำนวนลูกจ้าง Number of employees				ลูกจ้างในกรรมสิทธิ์การผลิต Operatives				ลูกจ้างอื่น ๆ Other employees				เงินที่สถานประกอบการ จ่ายสมทบกองทุน เพื่อการประกันสังคมฯ Employer's contribution to social security				
	จำนวน สถาน- ประกอบ การ Number of establishments	จำนวน ลูกจ้าง Number of employees	รวม Total	ค่าจ้าง เงินเดือน Wages, salaries	ค่าจ้าง เงินเดือน Wages, salaries	ค่าล่วงเวลา โบนัส ฯลฯ Overtime bonus etc.	สวัสดิการและผลประโยชน์ตอบแทน อื่น ๆ Fringe benefits Others	รวม Total	ค่าจ้าง เงินเดือน Wages, salaries	ค่าล่วงเวลา โบนัส ฯลฯ Overtime bonus etc.	สวัสดิการและผลประโยชน์ตอบแทน อื่น ๆ Fringe benefits Others	รวม Total					
														จำนวน สถาน- ประกอบ การ Number of establishments	จำนวน ลูกจ้าง Number of employees	รวม Total	ค่าจ้าง เงินเดือน Wages, salaries
จังหวัดสมุทรสาคร	6,031	302,572	43,941,569.7	34,341,472.2	27,276,944.8	5,165,802.2	174,329.6	319,792.1	1,404,603.5	9,600,097.5	7,624,186.4	1,388,815.1	29,309.1	174,426.1	383,360.8	Samut Sakhon	
10 การผลิตสินค้าอาหาร	913	99,702	14,513,752.2	11,447,033.5	8,934,879.3	1,957,465.9	25,707.1	120,633.4	408,347.8	3,066,718.6	2,389,267.0	470,703.0	14,080.7	99,466.3	93,201.6	Manufacture of food products	
11 การผลิตเครื่องดื่ม	50	934	114,833.0	79,697.3	45,757.6	29,738.7	600.0	95.5	3,505.5	35,135.9	25,863.7	3,340.1	2,000.0	2,193.6	1,738.5	Manufacture of beverages	
13 การผลิตสิ่งทอ	359	23,993	3,319,180.8	2,810,360.6	2,373,538.3	304,700.5	1,167.7	9,786.4	121,167.7	508,820.2	433,959.9	50,295.3	76.5	2,249.2	22,239.3	Manufacture of textiles	
14 การผลิตเสื้อผ้าเครื่องแต่งกาย	390	10,175	1,293,923.8	1,116,790.2	990,040.2	73,562.8	498.3	4,326.3	48,562.6	177,133.3	154,566.4	13,987.9	745.5	603.8	7,229.7	Manufacture of wearing apparel	
15 การผลิตเครื่องหนังและผลิตภัณฑ์ที่เกี่ยวข้อง (ยกเว้นเฟอร์นิเจอร์) การผลิตสิ่งของจากหนังและ วัสดุเทียมอื่นๆ	85	3,595	458,927.9	343,710.6	286,202.0	34,559.5	3,212.7	4,773.1	14,963.3	115,217.1	98,418.0	8,416.9	572.6	1,805.9	6,003.7	Manufacture of leather and related products	
16 การผลิตไม้และผลิตภัณฑ์จากไม้และไม้กอก (ยกเว้นเฟอร์นิเจอร์) การผลิตสิ่งของจากหนังและ วัสดุเทียมอื่นๆ	82	2,092	269,229.2	208,125.7	181,373.4	16,544.6	4.7	969.5	9,233.5	61,103.6	51,915.1	5,756.2	1.1	831.2	2,600.0	Manufacture of articles of straw (except furniture); manufacture of articles of straw and plaiting materials	
17 การผลิตกระดาษและผลิตภัณฑ์กระดาษ	148	11,052	1,722,749.9	1,223,950.5	932,026.7	227,371.4	1,404.8	10,412.5	52,735.1	498,799.4	385,131.2	88,890.9	312.5	3,504.9	20,959.9	Manufacture of paper and paper products	
18 การพิมพ์และการผลิตสิ่งพิมพ์ที่ออกสู่ ตลาด	129	5,202	828,792.3	563,997.0	427,226.8	103,766.5	555.6	11,921.3	20,526.8	264,795.1	217,291.6	32,282.3	312.1	5,419.1	9,490.0	Printing and reproduction of recorded media	
19 การผลิตน้ำมันและผลิตภัณฑ์ปิโตรเลียม กึ่งสำเร็จรูป	14	703	109,176.7	75,565.2	62,530.6	9,111.6	-	725.7	3,197.3	33,611.5	26,695.4	5,052.9	-	457.4	1,405.8	Manufacture of coke and refined petroleum products	
20 การผลิตเคมีภัณฑ์และผลิตภัณฑ์ และผลิตภัณฑ์จากพืชและสัตว์ที่ใช้รักษาโรค	284	11,269	1,678,892.8	1,182,872.6	911,475.8	182,509.4	2,655.3	11,781.3	74,650.8	496,020.3	375,224.2	84,913.2	403.1	11,775.0	23,704.8	Manufacture of chemicals and chemical products	
21 การผลิตยาลูกอม เคมีภัณฑ์ที่ใช้รักษาโรค และผลิตภัณฑ์จากพืชและสัตว์ที่ใช้รักษาโรค	13	1,800	306,102.7	194,711.7	119,609.5	59,952.7	719.4	7,402.2	7,027.9	111,391.1	80,396.9	19,928.6	588.6	5,578.6	4,898.4	Manufacture of pharmaceuticals, medicinal chemical and botanical products	
22 การผลิตผลิตภัณฑ์พลาสติก	684	44,255	6,347,282.9	5,165,998.7	4,228,561.9	678,644.6	6,362.4	33,296.2	219,133.6	1,181,284.3	993,596.6	123,453.3	1,704.6	8,034.5	54,495.3	Manufacture of rubber and plastic products	
23 การผลิตผลิตภัณฑ์อื่นๆ ที่มาจากโลหะ	134	4,452	636,653.1	447,766.5	340,043.5	80,811.0	310.4	7,305.4	18,896.2	188,886.5	149,151.0	23,372.4	444.6	8,828.7	7,089.8	Manufacture of other non-metallic mineral products	
24 การผลิตโลหะขั้นพื้นฐาน	282	13,719	1,929,463.9	1,455,172.6	1,195,144.1	187,028.8	1,126.2	8,217.0	63,656.5	474,291.5	387,659.4	60,766.9	1,439.3	4,738.7	19,687.2	Manufacture of basic metals	
25 การผลิตผลิตภัณฑ์โลหะขั้นพื้นฐาน (ยกเว้น เครื่องจักรและอุปกรณ์)	1,380	24,267	3,343,710.9	2,655,937.0	2,063,875.9	450,823.4	5,715.0	28,821.8	106,700.9	687,774.0	594,605.8	55,914.0	2,163.7	3,518.9	31,571.6	Manufacture of fabricated metal products (excepts machinery and equipment)	
26 การผลิตผลิตภัณฑ์คอมพิวเตอร์ อิเล็กทรอนิกส์ และอุปกรณ์ที่ใช้ทางทหาร	44	4,467	861,529.0	725,012.5	637,554.4	53,893.1	4.7	391.0	33,169.3	136,516.6	114,545.2	15,945.5	40.0	1,220	5,863.9	Manufacture of computers, electronic and optical products	
27 การผลิตอุปกรณ์ไฟฟ้า	109	7,424	1,195,569.9	828,697.6	562,034.0	99,058.0	11,793.7	11,783.7	37,903.7	366,872.2	302,190.2	46,408.0	450.0	2,243.9	15,540.1	Manufacture of electrical equipment	
28 การผลิตเครื่องจักรและเครื่องมือ ประเภทรถยนต์	184	8,706	1,359,734.2	916,556.3	691,391.9	165,881.7	5,519.8	15,041.4	38,721.5	443,178.0	315,656.5	103,869.5	3,156.8	4,158.0	16,337.2	Manufacture of machinery and equipment, n.e.c	
29 การผลิตยานยนต์ รถพ่วง และรถเกี่ยว	142	8,023	1,183,509.4	943,074.2	766,036.7	124,009.5	303.1	13,801.7	38,923.2	240,435.2	206,305.6	17,032.4	50.0	5,502.6	11,544.6	Manufacture of motor vehicles, trailers and semi- trailers	
30 การผลิตอุปกรณ์ขนส่งอื่นๆ	44	1,441	176,283.3	146,622.7	130,945.1	8,056.1	42.5	886.0	6,693.0	29,680.7	25,694.8	2,431.6	55.0	136.8	1,342.5	Manufacture of other transport equipment	
31 การผลิตเฟอร์นิเจอร์	208	8,669	1,325,289.8	1,002,735.1	809,426.2	145,066.9	297.9	3,268.3	44,675.8	322,554.9	157,317.2	143,243.6	712.4	724.9	20,356.8	Manufacture of furniture	
32 การผลิตผลิตภัณฑ์อื่นๆ	135	5,185	791,813.2	667,973.2	468,980.8	158,749.8	134.9	13,777.7	26,330.0	123,840.0	107,259.5	9,679.6	-	2,528.4	4,572.5	Other manufacturing	
33 การซ่อมแซมการติดตั้งเครื่องจักรและอุปกรณ์	155	821	102,862.2	80,475.4	68,696.5	8,094.6	68.9	67.0	3,548.4	22,387.0	19,578.8	1,732.6	-	3.7	1,071.9	Repair and installation of machinery and equipment	
37 การจัดการน้ำเสีย	5	40	4,457.2	3,069.9	2,926.4	-	-	-	143.5	1,387.2	1,319.2	-	-	-	68.0	Sewerage	
38 การรวบรวมของเสีย การบำบัด และการ กำจัดของเสีย รวมถึงการนำของเสียกลับมาใช้ใหม่	57	549	62,512.5	52,874.9	45,927.3	6,567.1	-	307.7	2,072.8	9,637.5	7,857.4	1,358.4	-	-	421.7	Waste collection, treatment and disposal activities; materials recovery	
58 การจัดทำหนังสือพิมพ์	1	D	D	D	D	D	D	D	D	D	D	D	D	D	D	D	Publishing activities

หมายเหตุ : D หมายถึง ตัวเลขที่ไม่เปิดเผย  
Note : D means disclosure prohibited.  
ที่มา : สำมะโนอุตสาหกรรม พ.ศ.2560 จังหวัด สมุทรสาคร สำนักงานสถิติแห่งชาติเพื่อเศรษฐกิจและสังคม  
Source : The 2017 Industrial Census, National Statistical Office, Ministry of Digital Economy and Society.

ตาราง 8 มูลค่าวัตถุดิบและวัสดุประกอบฯ และสินค้าคงเหลือต้นปีและปลายปี 2559 จำแนกตามหมวดอุตสาหกรรม

Table 8 Value of Stocks At The Beginning and The End of 2016 by Division of Industry

จำนวน สถาน- ประกอบการ Number of establishments	มูลค่า ณ ต้นปี 2559 At the beginning of 2016				มูลค่า ณ ปลายปี 2559 At the end of 2016				Division of Industry			
	รวม Total	วัสดุ และ วัสดุประกอบฯ Materials and components	สินค้า ระหว่าง ผลิต Work in progress	สินค้า สำเร็จ รูป Finished goods	รวม Total	วัสดุ และ วัสดุประกอบฯ Materials and components	สินค้า ระหว่าง ผลิต Work in progress	สินค้า สำเร็จ รูป Finished goods				
										จำนวน วัตถุดิบ และ วัสดุประกอบฯ Goods purchased for resale	จำนวน วัตถุดิบ และ วัสดุประกอบฯ Goods purchased for resale	
จังหวัดสมุทรสาคร	6,031	98,151,213.7	52,944,217.9	10,783,085.2	32,413,360.0	2,010,550.6	97,891,456.8	10,882,711.9	31,296,091.4	2,004,193.1	Samut Sakhon	
10 การผลิตผลิตภัณฑ์อาหาร	913	31,251,320.7	17,317,836.1	2,300,141.9	11,113,723.4	519,619.3	30,333,265.5	17,295,189.2	10,418,714.2	420,768.8	Manufacture of food products	
11 การผลิตเครื่องดื่ม	50	809,779.5	502,996.5	134,921.2	171,861.8	-	830,631.2	499,277.5	175,763.8	155,589.9	- Manufacture of beverages	
13 การผลิตสิ่งทอ	359	10,875,815.1	5,951,543.4	1,678,568.2	3,027,815.0	217,888.5	10,409,744.5	5,721,369.2	1,347,708.1	3,092,085.6	248,581.6	Manufacture of textiles
14 การผลิตเสื้อผ้าเครื่องแต่งกาย	390	1,499,863.7	924,043.8	175,029.7	379,532.8	21,257.4	1,721,802.8	1,043,621.0	225,800.1	437,981.9	14,399.8	Manufacture of wearing apparel
15 การผลิตเครื่องหนังและผลิตภัณฑ์ที่เกี่ยวข้อง	85	1,004,463.1	364,300.3	135,326.6	501,964.9	2,872.3	883,636.8	337,410.8	94,565.9	449,585.6	2,074.5	Manufacture of leather and related products
16 การผลิตไม้และผลิตภัณฑ์จากไม้และไม้ก๊อก (ยกเว้นเฟอร์นิเจอร์) การผลิตสิ่งทอจากทางและวัสดุพลาสติกอื่นๆ	82	823,362.7	434,488.9	93,834.7	185,251.3	109,787.8	870,829.5	492,133.9	90,959.2	191,520.3	96,216.1	Manufacture of wood and products of wood and cork (except furniture); Manufacture of articles of straw and plaiting materials
17 การผลิตกระดาษและผลิตภัณฑ์กระดาษ	148	2,402,029.9	1,224,955.9	169,838.2	971,806.5	35,429.3	2,310,339.0	1,185,300.6	172,545.2	919,740.9	32,752.3	Manufacture of paper and paper products
18 การพิมพ์และการผลิตสิ่งพิมพ์ที่เกี่ยวข้อง	129	1,266,015.4	836,980.7	145,719.1	197,801.4	85,514.2	1,121,818.4	717,928.5	164,829.2	218,299.4	20,761.3	Printing and reproduction of recorded media
19 การผลิตถ่านโค้กและผลิตภัณฑ์ที่ได้จากการถลุงปิโตรเลียม	14	1,182,731.7	692,264.7	146,515.8	343,951.2	-	1,280,027.6	733,851.8	161,302.1	384,873.7	-	Manufacture of coke and refined petroleum products
20 การผลิตเคมีภัณฑ์และผลิตภัณฑ์เคมี	284	5,973,029.9	3,394,999.4	609,223.6	1,845,884.5	122,922.4	5,364,764.5	3,144,475.7	602,962.2	1,480,131.8	137,194.8	Manufacture of chemicals and chemical products
21 การผลิตยาลูกอม เคมีภัณฑ์ใช้ภายในครัว และผลิตภัณฑ์จากพืชและสัตว์ที่ใช้ภายในครัว	13	435,592.1	220,861.4	32,051.9	182,678.8	-	607,014.5	325,543.6	43,641.3	237,829.6	-	Manufacture of pharmaceuticals, medicinal chemical and botanical products
22 การผลิตผลิตภัณฑ์พลาสติก	684	9,922,187.1	5,914,288.3	1,228,857.5	2,595,229.1	183,812.2	10,844,964.9	6,526,654.8	1,441,197.4	2,685,751.2	191,361.5	Manufacture of rubber and plastic products
23 การผลิตผลิตภัณฑ์เหล็ก	134	1,294,931.0	602,064.1	61,955.8	438,573.7	192,338.4	1,352,091.9	546,266.8	83,988.7	436,721.7	285,114.7	Manufacture of other non-metallic mineral products
24 การผลิตโลหะขั้นมูลฐาน	282	6,058,740.0	2,730,891.1	902,231.2	2,179,754.4	245,864.3	6,209,121.4	2,620,505.4	896,266.7	2,370,501.5	321,847.8	Manufacture of basic metals
25 การผลิตผลิตภัณฑ์โลหะประดิษฐ์ (ยกเว้นเครื่องจักรและอุปกรณ์)	1,380	9,860,111.6	3,613,785.6	1,480,659.7	4,657,727.8	107,938.5	9,917,909.9	3,852,347.4	1,511,174.5	4,482,044.6	72,343.4	Manufacture of fabricated metal products (excepts machinery and equipment)
26 การผลิตผลิตภัณฑ์คอมพิวเตอร์ อิเล็กทรอนิกส์ และอุปกรณ์ที่ใช้ในทางเทคโนโลยี	44	3,624,878.9	2,671,395.7	149,870.2	784,380.4	19,232.6	3,972,496.9	3,120,712.8	179,109.9	647,832.3	24,841.9	Manufacture of computers, electronic and optical products
27 การผลิตอุปกรณ์ไฟฟ้า	109	3,018,570.9	1,748,260.9	449,012.6	807,194.6	14,102.8	3,181,688.6	1,953,760.8	483,783.9	739,840.6	4,303.3	Manufacture of electrical equipment
28 การผลิตเครื่องจักรและเครื่องมือ	184	2,685,533.8	1,303,845.4	454,753.9	894,460.8	32,473.7	2,818,029.0	1,280,910.7	509,558.4	988,733.6	38,827.3	Manufacture of machinery and equipment, n.e.c
29 การผลิตยานยนต์ รถพ่วง และรถกึ่งพ่วง	142	1,094,253.7	533,157.3	141,391.6	388,980.1	30,724.7	1,036,975.8	470,253.5	143,753.4	396,321.9	26,647.0	Manufacture of motor vehicles, trailers and semi-trailers
30 การผลิตอุปกรณ์ขนส่งอื่นๆ	44	124,982.2	49,270.2	45,093.8	28,924.2	1,694.3	123,707.1	50,694.1	43,819.2	26,114.0	3,139.8	Manufacture of other transport equipment
31 การผลิตเฟอร์นิเจอร์	208	1,587,552.3	793,989.3	193,407.2	568,645.6	31,510.2	1,466,853.0	773,850.3	267,252.0	405,605.5	20,145.2	Manufacture of furniture
32 การผลิตผลิตภัณฑ์อื่นๆ	135	1,228,352.7	1,032,963.3	40,835.3	129,197.6	25,356.7	1,122,500.7	936,369.2	33,980.7	119,409.9	32,740.9	Other manufacturing
33 การซ่อมแซมการติดตั้งเครื่องจักรและอุปกรณ์	155	36,480.8	28,474.3	7,390.6	509.9	106.0	24,818.1	19,369.9	4,877.9	507.5	62.8	Repair and installation of machinery and equipment
37 การจัดการน้ำเสีย	5	10,000.0	4,000.0	3,000.0	3,000.0	-	5,000.0	2,000.0	1,500.0	1,500.0	-	- Sewerage
38 การเก็บรวบรวมของเสีย การบำบัด และการกำจัดของเสีย	57	67,132.6	39,061.8	3,455.6	14,510.2	10,105.0	67,440.1	44,738.9	3,778.8	8,854.2	10,068.3	Waste collection, treatment and disposal activities; materials recovery
รวมกิจกรรมของเสียกลับมาใช้ใหม่	1	D	D	-	D	-	D	-	D	-	-	- Publishing activities

หมายเหตุ : D หมายถึง ตัวเลขที่ไม่เปิดเผย

Note : D means disclosure prohibited.

ที่มา : สำมะโนอุตสาหกรรม พ.ศ.2560 จังหวัด สมุทรสาคร สำนักงานสถิติแห่งชาติ กระทรวงดิจิทัลเพื่อเศรษฐกิจและสังคม

Source : The 2017 Industrial Census, Samut Sakhon Province, National Statistical Office, Ministry of Digital Economy and Society.

ตาราง 9 ส่วนเปลี่ยนแปลงของมูลค่าวัตถุดิบและวัสดุประกอบ และสินค้าคงเหลือในปี 2559 จำแนกตามหมวดข้อมูลอุตสาหกรรม

Table 9 Change in Value of Stocks in 2016 by Division of Industry

จำนวน สถาน- ประกอบการ Number of establishments	หมวดข้อมูลอุตสาหกรรม	ส่วนเปลี่ยนแปลงของมูลค่าวัตถุดิบและวัสดุประกอบ และสินค้าคงเหลือ Change in value of stocks					สินค้า สำเร็จรูป Finished goods	สินค้าที่ซื้อ จำหน่ายในสภาพเดิม Goods purchased for resale	Division of industry
		รวม Total	วัตถุดิบและ วัสดุประกอบ Materials and components	สินค้าระหว่าง ผลิต Work in progress	สินค้าคงเหลือ สินค้าคงเหลือ Inventory	สินค้าที่ซื้อ จำหน่ายในสภาพเดิม Goods purchased for resale			
6,031	จังหวัดสมุทรสาคร	-259,756.9	764,242.5	99,626.7	-1,117,268.6	-6,357.5	Samut Sakhon		
10	การผลิตผลิตภัณฑ์อาหาร	-918,055.2	-22,646.9	-101,548.5	-695,009.3	-98,850.5	Manufacture of food products		
50	การผลิตเครื่องดื่ม	20,851.7	-3,719.0	40,842.7	-16,272.0	-	Manufacture of beverages		
359	การผลิตสิ่งทอ	-466,070.9	-230,174.4	-330,860.2	64,270.6	30,693.1	Manufacture of textiles		
390	การผลิตเสื้อผ้าเครื่องแต่งกาย	221,939.0	119,577.1	50,770.4	58,449.1	-6,857.6	Manufacture of wearing apparels		
85	การผลิตเครื่องหนังและผลิตภัณฑ์ที่เกี่ยวข้อง	-120,827.1	-26,889.5	-40,760.7	-52,379.1	-797.8	Manufacture of leather and related products		
16	การผลิตไม้และผลิตภัณฑ์จากไม้และไม้เทียม (ยกเว้นเฟอร์นิเจอร์) การผลิตสิ่งของจากฟางและวัสดุจากสานอื่นๆ	47,466.0	57,645.0	-2,875.5	6,269.0	-13,571.7	Manufacture of wood and products of wood and cork (except furniture); manufacture of articles of straw and plaiting materials		
148	การผลิตกระดาษและผลิตภัณฑ์กระดาษ	-91,690.9	-39,655.3	2,707.0	-52,065.6	-2,677.0	Manufacture of paper and paper products		
129	การพิมพ์และการผลิตซ้ำสิ่งพิมพ์ที่ขมวด	-104,197.0	-119,052.1	19,110.0	20,498.0	-64,752.9	Printing and reproduction of recorded media		
14	การผลิตน้ำมันและผลิตภัณฑ์ที่ได้จากการกลั่นปิโตรเลียม	97,295.8	41,587.1	14,786.3	40,922.4	-	Manufacture of coke and refined petroleum products		
284	การผลิตเคมีภัณฑ์และผลิตภัณฑ์เคมี	-608,265.2	-250,523.6	-6,261.4	-365,752.7	14,272.5	Manufacture of chemicals and chemical products		
21	การผลิตเภสัชภัณฑ์ เคมีภัณฑ์ที่ใช้รักษาโรค และผลิตภัณฑ์จากพืชและสัตว์ที่รักษาโรค	171,422.5	104,682.2	11,589.5	55,150.8	-	Manufacture of pharmaceuticals, medicinal chemical and botanical products		
684	การผลิตผลิตภัณฑ์ยางและพลาสติก	922,777.9	612,366.6	212,339.9	90,522.1	7,549.3	Manufacture of rubber and plastic products		
134	การผลิตผลิตภัณฑ์อื่น ๆ ที่ทำจากแร่โลหะ	57,160.0	-55,797.3	22,032.9	-1,852.0	92,776.4	Manufacture of other non-metallic mineral products		
282	การผลิตโลหะขั้นมูลฐาน	150,380.6	-110,385.7	-5,964.5	190,747.1	75,983.7	Manufacture of basic metals		
1,380	การผลิตผลิตภัณฑ์โลหะประดิษฐ์ (ยกเว้นเครื่องจักรและอุปกรณ์)	57,798.3	238,561.8	30,514.8	-175,683.2	-35,595.1	Manufacture of fabricated metal products (excepts machinery and equipment)		
26	การผลิตผลิตภัณฑ์คอมพิวเตอร์ อิเล็กทรอนิกส์ และอุปกรณ์ที่ใช้ในทางพันธุศาสตร์	347,618.1	449,317.2	29,239.7	-136,548.1	5,609.3	Manufacture of computers, electronic and optical products		
109	การผลิตอุปกรณ์ไฟฟ้า	163,117.7	205,499.9	34,771.3	-67,354.0	-9,799.5	Manufacture of electrical equipment		
184	การผลิตเครื่องจักรและเครื่องมือ ซึ่งมิได้จัดประเภทไว้ในที่อื่น	132,496.5	-22,934.6	54,804.5	94,272.8	6,353.6	Manufacture of machinery and equipment, n.e.c		
142	การผลิตยานยนต์ รถพ่วง และรถกึ่งพ่วง	-57,277.8	-62,903.8	2,361.9	7,341.8	-4,077.7	Manufacture of motor vehicles, trailers and semi-trailers		
44	การผลิตอุปกรณ์ขนส่งอื่นๆ	-1,275.6	1,364.0	-1,274.6	-2,810.1	1,445.1	Manufacture of other transport equipment		
208	การผลิตเฟอร์นิเจอร์	-120,699.2	-20,139.0	73,844.8	-163,040.1	-11,364.9	Manufacture of furniture		
32	การผลิตผลิตภัณฑ์อื่นๆ	-105,852.1	-96,594.2	-6,854.4	-9,787.7	7,384.2	Other manufacturing		
155	การซ่อมและติดตั้งเครื่องจักรและอุปกรณ์	-11,662.6	-9,104.4	-2,512.6	-2.4	-43.2	Repair and installation of machinery and equipment		
5	การจัดการน้ำเสีย	-5,000.0	-2,000.0	-1,500.0	-1,500.0	-	Sewerage		
57	การเก็บรวบรวมของเสีย การบำบัด และการกำจัดของเสีย รวมถึงการนำของเสียกลับมาใช้ใหม่	307.5	5,677.1	323.2	-5,656.0	-36.8	Waste collection, treatment and disposal activities; materials recovery		
1	การจัดพิมพ์จำหน่ายหรือเผยแพร่	D	D	-	-	-	Publishing activities		

หมายเหตุ : D หมายถึง ตัวเลขที่ไม่เปิดเผย

Note : D means disclosure prohibited.

ที่มา : สำนักงานอุตสาหกรรม พ.ศ.2560 จังหวัด สมุทรสาคร สำนักงานสถิติแห่งชาติ กระทรวงดิจิทัลเพื่อเศรษฐกิจและสังคม

Source : The 2017 Industrial Census, Samut Sakhon Province, National Statistical Office, Ministry of Digital Economy and Society.

ตาราง 10 ค่าใช้จ่ายทั้งหมดของสถานประกอบการอุตสาหกรรมผลิตในปี 2559 จำนวนตามหมวดอุตสาหกรรม  
Table 10 Total Expenses of Manufacturing Establishments in 2016 by Division of Industry

จำนวน สถาน- ประกอบการ Number of establishments	รวม Total	ค่าซื้อวัตถุดิบ และวัสดุประเภท ที่ใช้ในการผลิต Purchase of materials and components	ค่าเชื้อเพลิง Cost of fuels	ค่าไฟฟ้า ที่ใช้ในการผลิต Electricity used in producer	ค่าติดตั้งแอมแปะ บำรุงรักษาสินค้า ที่จำหน่ายให้ลูกค้า Cost of repair and maintenance sales of goods of purchase	ค่าติดตั้งแอมแปะ บำรุงรักษาเครื่องจักร เครื่องมือ Cost of repair and maintenance of machinery and equipment	ค่าซื้อสินค้า ในสภาพเดิม Purchase of goods for resale	ค่าจ้างเหมาจ่ายให้ สถานประกอบการ อื่นผลิตสินค้าให้ Cost of contract and commission work	ค่าธรรมเนียม ที่จ่าย สำหรับลูกจ้างเช่า Fees paid for leased employees	ค่าใช้จ่าย ในการขาย Cost of sale	ค่าใช้จ่าย ในการบริหาร และดำเนินงาน Administrative expense	ค่าใช้จ่ายอื่น ๆ Other expenses	Division of industry	
														จำนวน สถาน- ประกอบการ Number of establishments
	จังหวัดสมุทรสาคร	6,031	542,478.103.3	388,034,053.7	13,256,766.9	23,708,165.1	2,009,618.6	11,435,595.1	1,376,933.3	167,583.7	16,915,756.1	46,441,149.5	25,586,067.8	Samut Sakhon
10	การผลิตภัตตาคาร	913	191,350,443.6	138,603,273.4	4,602,926.3	7,129,396.3	607,874.5	2,028,340.0	84,957.3	19,715.3	7,063,078.9	14,825,497.2	10,881,848.2	Manufacture of food products
11	การผลิตเครื่องดื่ม	59	3,949,065.6	3,033,273.5	8,145.4	50,742.9	1,018.1	37,913.9	360.0	-	42,439.7	127,732.3	46,381.7	Manufacture of beverages
13	การผลิตสิ่งทอ	350	35,920,102.5	24,843,597.4	1,111,708.5	3,004,841.8	216,070.6	442,392.0	28,687.0	17,409.6	647,156.9	2,869,303.4	1,786,444.8	Manufacture of textiles
14	การผลิตเสื้อผ้าเครื่องแต่งกาย	390	8,153,437.7	5,672,339.2	558,156.1	382,993.8	2,476.5	113,617.2	62,345.1	-	362,398.2	814,553.1	1,554,497.7	Manufacture of wearing apparel
15	การผลิตเครื่องหนังและผลิตภัณฑ์ที่เกี่ยวข้อง	85	2,996,641.1	1,742,006.6	44,929.5	121,516.6	19,428.3	33,998.9	6,617.6	-	129,050.2	372,685.3	428,243.5	Manufacture of leather and related products
16	การผลิตไม้และผลิตภัณฑ์จากไม้และไม้ก๊อก (ยกเว้นเฟอร์นิเจอร์) การผลิตสิ่งของจากหนังและวัสดุสัตว์ป่าอื่นๆ	82	3,782,281.0	2,986,388.8	34,485.3	157,838.3	1,805.8	33,275.2	803.3	-	25,508.0	178,080.6	56,341.8	Manufacture of wood and products of wood and cork (except furniture); manufacture of articles of straw and plaiting materials
17	การผลิตกระดาษและผลิตภัณฑ์กระดาษ	148	22,220,134.6	16,118,290.0	774,404.0	1,249,167.2	49,185.7	537,558.5	343,169.0	-	662,813.5	1,827,672.5	626,681.4	Manufacture of paper and paper products
18	การพิมพ์และการผลิตสิ่งพิมพ์ทุกชนิด	129	7,229,349.0	4,657,141.5	61,155.4	209,516.8	5,507.5	122,555.0	306,801.0	-	164,181.7	623,336.0	810,137.3	Printing and reproduction of recorded media
19	การผลิตถ่านโค้กและผลิตภัณฑ์ที่ได้จากการถลุงปิโตรเลียม	14	6,184,462.9	4,640,351.5	169,045.7	171,380.7	1,755.2	61,668.5	-	-	140,531.3	944,897.1	54,832.9	Manufacture of coke and refined petroleum products
20	การผลิตน้ำมันและผลิตภัณฑ์เคมี	284	36,706,262.2	23,067,707.2	747,270.7	1,466,427.1	166,003.3	621,496.5	74,391.8	6,666.5	1,480,951.1	5,667,278.7	2,128,115.7	Manufacture of chemicals and chemical products
21	การผลิตเภสัชภัณฑ์ เคมีภัณฑ์ที่ใช้รักษาโรค และผลิตภัณฑ์ที่ใช้รักษาโรค	13	2,459,755.7	1,780,531.5	52,222.2	52,236.3	-	22,571.6	-	-	237,784.6	220,515.0	93,894.5	Manufacture of pharmaceuticals, medicinal chemical and botanical products
22	การผลิตผลิตภัณฑ์ยางและพลาสติก	684	62,547,372.0	45,581,518.3	1,407,555.1	3,381,048.7	171,922.5	1,401,819.3	205,771.7	60,305.3	2,038,760.9	4,155,958.9	3,069,452.2	Manufacture of rubber and plastic products
23	การผลิตผลิตภัณฑ์อื่น ๆ ที่ทำจากพลาสติก	134	5,521,874.2	3,792,599.2	200,699.2	338,015.1	27,690.2	112,791.9	52,120.3	-	210,633.7	560,968.2	94,445.0	Manufacture of other products
24	การผลิตโลหะขั้นต้น	282	30,265,599.7	23,284,757.2	615,569.4	1,096,347.7	64,190.2	523,011.7	88,671.1	-	439,711.6	1,940,510.3	1,065,014.0	Manufacture of basic metals
25	การผลิตเหล็กกล้าและผลิตภัณฑ์ (ยกเว้นเครื่องจักรและอุปกรณ์)	1,380	44,027,386.8	30,715,549.1	1,250,377.1	1,971,715.5	193,679.0	653,245.4	133,843.9	11,782.0	1,582,513.7	5,520,862.1	1,812,209.0	Manufacture of fabricated metal products (except machinery and equipment)
26	การผลิตผลิตภัณฑ์คอมพิวเตอร์ อิเล็กทรอนิกส์ และอุปกรณ์ที่ใช้ในทางทันตศาสตร์	44	31,539,740.9	23,746,810.3	342,880.1	811,832.5	8,621.1	4,157,260.4	1,400.0	32,985.0	187,804.7	2,213,178.1	10,934.7	Manufacture of computers, electronic and optical products
27	การผลิตอุปกรณ์ไฟฟ้า	109	12,448,688.7	9,073,660.5	51,862.5	284,765.9	10,953.4	118,994.6	23,229.9	-	511,345.2	852,242.3	1,005,224.2	Manufacture of electrical equipment
28	การผลิตเครื่องจักรและเครื่องมือ ซึ่งมีได้จัดประเภทที่ไม่ได้ขึ้น	184	12,875,127.6	8,991,348.5	335,020.7	364,022.0	48,497.9	122,991.3	180,385.2	18,720.0	358,302.6	864,352.2	695,405.8	Manufacture of machinery and equipment, n.e.c
29	การผลิตยานยนต์ รถพ่วง และรถกึ่งพ่วง	142	9,648,141.9	6,060,409.1	624,486.5	1,041,980.6	387,353.3	87,526.9	28,577.0	-	225,350.2	679,392.0	218,076.3	Manufacture of motor vehicles, trailers and semi-trailers
30	การผลิตอุปกรณ์ขนส่งอื่นๆ	44	906,979.7	611,672.9	14,237.0	47,087.3	2,043.4	12,251.7	459.5	-	21,805.5	81,219.2	96,822.4	Manufacture of other transport equipment
31	การผลิตเฟอร์นิเจอร์	208	8,836,497.4	3,980,914.3	170,089.4	186,640.2	15,235.8	92,588.5	10,900.5	-	252,456.6	528,931.9	240,025.3	Manufacture of furniture
32	การผลิตผลิตภัณฑ์อื่นๆ	135	5,196,868.1	4,051,854.9	60,044.1	144,527.5	1,710.5	85,457.7	45,893.1	-	93,299.3	430,187.1	172,253.1	Other manufacturing
33	การบริการการติดตั้งเครื่องจักรและอุปกรณ์	155	606,909.6	475,265.5	4,039.9	15,781.4	2,537.4	3,290.3	9,525.2	-	4,279.0	62,060.2	29,135.6	equipment
37	การจัดการน้ำเสีย	5	20,388.6	12,486.3	928.0	3,122.2	1,500.0	1,137.1	-	-	-	1,215.0	-	Sewerage
38	การเก็บรวบรวมของเสีย การบำบัด และการกำจัดของเสีย	57	643,143.5	477,681.3	14,528.8	23,622.0	2,558.4	7,791.2	-	-	29,055.7	76,138.6	8,649.7	Waste collection, treatment and disposal activities; materials recovery
58	การจัดพิมพ์จำนวนหรือเผยแพร่	1	D	D	-	D	-	D	-	-	D	D	D	D Publishing activities

หมายเหตุ : D หมายถึง ตัวเลขที่ไม่เปิดเผย  
Note : D means disclosure prohibited  
ที่มา : สำนวนอุตสาหกรรม พ.ศ.2560 จังหวัด สมุทรสาคร สำนักงานสถิติแห่งชาติ กระทรวงดิจิทัลเพื่อเศรษฐกิจและสังคม  
Source : The 2017 Industrial Census, Samut Sakhon Province, National Statistical Office, Ministry of Digital Economy and Society.





ตาราง 12 มูลค่าตามบัญชีของสินทรัพย์ถาวรในปี 2559 จำแนกตามหมวดอุตสาหกรรม  
Table 12 Book Value of Fixed Assets In 2016 by Divisions of Industry

จำนวน สถาน- ประกอบการ Number of establish- ments	มูลค่าสินทรัพย์ถาวร ณ วันที่ 1 Jan. 2016				มูลค่าสินทรัพย์ถาวร ณ วันที่ 31 Dec. 2016				สินทรัพย์ ถาวรอื่น ๆ Other fixed assets	สินทรัพย์ ถาวรอื่น ๆ Other fixed assets								
	รวม Total	ที่ดิน Land	อาคารและ สิ่งก่อสร้าง Building and construction	เครื่องจักร Machinery	ยานพาหนะ Vehicles	เครื่องใช้ สำนักงาน Office appliances	เครื่องมือ อื่น ๆ Other tools	รวม Total			ที่ดิน Land	อาคารและ สิ่งก่อสร้าง Building and construction	เครื่องจักร Machinery	ยานพาหนะ Vehicles	เครื่องใช้ สำนักงาน Office appliances	เครื่องมือ อื่น ๆ Other tools		
จังหวัดสมุทรสาคร	6,031	287,077,274.6	71,958,310.4	77,976,993.3	90,343,630.3	16,066,768.6	7,849,413.1	9,497,586.4	13,384,571.4	290,525,799.6	75,192,259.7	77,640,783.3	89,429,679.1	14,686,483.6	8,503,382.4	10,331,163.7	14,742,047.8	Samut Sakhon
10 การผลิตสินค้าอาหาร	913	79,828,433.5	23,038,433.6	21,751,678.9	18,547,819.9	3,950,068.6	1,559,098.2	2,065,222.1	8,916,109.2	85,960,927.1	25,430,416.9	23,436,778.1	18,818,215.9	3,579,429.3	1,944,373.1	2,186,692.4	10,565,021.4	Manufacture of food products
11 การผลิตเครื่องดื่ม	50	991,050.4	222,422.7	288,536.4	385,181.8	43,476.8	26,469.4	22,749.7	2,213.6	964,077.9	224,404.4	270,948.2	375,989.7	41,328.6	25,531.7	21,347.1	4,528.2	Manufacture of beverages
13 การผลิตสิ่งทอ	359	27,091,470.3	6,972,519.7	6,028,441.0	11,435,922.7	1,111,125.0	562,082.3	423,459.6	557,920.0	25,904,235.9	6,898,206.6	5,334,640.8	11,140,938.5	970,141.0	577,022.1	609,797.5	373,489.4	Manufacture of textiles
14 การผลิตเครื่องนุ่งห่มและเครื่องแต่งกาย	390	5,623,680.9	1,532,548.1	1,497,054.6	1,583,845.1	561,292.6	261,579.3	144,907.1	42,454.1	5,223,814.3	1,572,954.6	1,146,029.3	1,575,303.4	516,119.9	256,341.7	101,140.5	55,924.9	Manufacture of wearing apparel
15 การผลิตเครื่องหนังและผลิตภัณฑ์ที่เกี่ยวข้อง	85	1,564,650.0	330,154.6	492,010.9	508,230.0	107,956.7	50,195.3	65,419.3	10,683.2	1,419,672.9	342,322.5	460,992.8	419,037.6	96,261.3	39,889.4	50,574.0	10,395.3	Manufacture of leather and related products
16 การผลิตไม้และผลิตภัณฑ์จากไม้และไม้กอก (ยกเว้นเฟอร์นิเจอร์) การผลิตสิ่งทอจากพืชและวัสดุสังเคราะห์	82	4,212,591.6	1,900,330.1	875,230.3	701,010.8	360,265.0	178,418.1	133,919.5	63,417.8	3,779,082.4	1,899,916.7	742,658.6	553,474.4	285,561.3	136,303.4	113,951.0	47,217.0	Manufacture of wood and products of wood and cork (except furniture); manufacture of articles of wood
17 การผลิตกระดาษและผลิตภัณฑ์กระดาษ	148	11,465,844.7	3,092,338.7	2,807,041.5	3,971,936.7	631,070.2	348,427.2	481,834.9	133,195.5	11,031,836.2	3,073,899.3	2,796,627.4	3,714,599.9	555,399.0	329,190.4	432,424.3	129,695.9	Manufacture of paper and paper products
18 การพิมพ์และการผลิตสื่อที่บันทึกข้อมูล	129	7,243,636.1	1,034,604.7	1,565,046.0	3,902,272.8	239,584.9	159,063.6	324,868.4	18,195.7	7,111,752.5	1,021,866.4	1,527,277.6	3,837,851.0	226,454.8	157,037.2	322,537.8	18,727.7	Printing and reproduction of recorded media
19 การผลิตน้ำมันและผลิตภัณฑ์ที่ได้จากถ่านหิน	14	2,353,150.2	392,815.5	755,307.8	929,969.8	153,560.5	102,519.7	16,210.6	2,766.3	2,384,757.9	409,551.5	826,403.6	887,882.6	139,564.4	101,947.8	17,123.5	2,284.5	Manufacture of coke and refined petroleum
20 การผลิตผลิตภัณฑ์พลาสติกและผลิตภัณฑ์ยาง	284	23,847,149.5	5,824,125.7	10,540,264.6	4,621,196.5	1,213,655.1	592,850.8	755,845.8	299,211.0	23,587,088.4	5,996,710.1	9,958,774.6	4,376,602.2	1,346,970.8	812,839.3	777,026.7	318,124.7	Manufacture of chemicals and chemical products
21 การผลิตเภสัชภัณฑ์ เคมีภัณฑ์ที่ใช้รักษาโรค และผลิตภัณฑ์ทางการแพทย์และสัตว์ที่ใช้รักษาโรค	13	2,675,864.5	191,415.9	729,942.1	1,185,577.6	73,354.3	293,765.3	113,313.1	88,496.2	3,678,097.4	194,345.1	952,417.9	1,663,508.0	63,858.3	326,339.3	110,525.1	367,104.7	Manufacture of pharmaceuticals, medicinal chemical and botanical products
22 การผลิตผลิตภัณฑ์ยางและพลาสติก	684	33,960,095.1	6,865,387.3	8,496,236.0	12,366,859.1	1,932,802.7	863,085.7	1,424,313.1	2,011,411.2	34,108,276.7	6,862,453.0	8,700,177.7	12,434,025.1	1,771,643.8	936,611.4	1,520,825.7	1,882,560.0	Manufacture of rubber and plastic products
23 การผลิตผลิตภัณฑ์อื่น ๆ ที่ทำจากพลาสติก	134	8,229,463.3	2,494,531.0	2,394,987.0	1,625,397.9	828,954.7	366,026.5	502,141.3	17,424.9	8,606,926.7	2,786,969.7	2,356,030.8	1,745,993.2	777,143.7	358,210.2	564,514.9	18,064.2	Manufacture of other plastic products
24 การผลิตโลหะขั้นพื้นฐาน	282	12,755,408.4	3,571,565.3	3,395,742.4	4,321,687.4	719,993.6	302,502.3	311,188.1	132,729.3	12,344,525.8	3,635,031.1	3,197,186.6	4,085,871.5	643,366.6	292,728.9	323,105.5	167,235.6	Manufacture of basic metals
25 การผลิตผลิตภัณฑ์โลหะขั้นพื้นฐาน (ยกเว้นเครื่องจักรและอุปกรณ์)	1,380	25,151,863.4	6,233,216.1	6,059,641.5	9,006,654.7	1,892,811.6	696,255.0	930,208.5	333,076.0	24,708,836.4	6,334,219.8	5,942,171.7	8,578,564.3	1,745,371.8	677,710.5	1,091,857.2	338,941.1	Manufacture of fabricated metal products (except machinery and equipment)
26 การผลิตผลิตภัณฑ์คอมพิวเตอร์ อิเล็กทรอนิกส์ และอุปกรณ์ที่ใช้ทางทหาร	44	9,075,568.2	962,144.2	1,513,627.8	5,593,436.9	143,374.6	390,889.0	466,436.7	5,659.0	9,876,486.0	1,023,147.4	1,778,853.5	5,834,364.7	139,799.3	504,295.7	590,844.0	5,181.4	Manufacture of computers, electronic and optical
27 การผลิตอุปกรณ์ไฟฟ้า	109	4,673,320.0	920,821.8	1,454,991.7	1,517,351.5	306,200.5	159,173.6	208,811.0	105,969.9	4,661,086.6	933,820.1	1,474,822.4	1,480,714.2	307,090.7	159,698.7	208,190.3	96,750.2	Manufacture of electrical equipment
28 การผลิตเครื่องจักรและเครื่องมือ ซีเมนต์จัดประเภทไว้ในที่อื่น	184	10,029,394.9	1,683,606.4	2,773,431.0	3,623,448.9	606,497.8	484,383.2	368,501.7	489,525.9	10,124,277.3	1,818,487.7	2,746,576.0	3,901,935.2	552,446.6	513,600.7	409,216.7	182,014.4	Manufacture of machinery and equipment, n.e.c
29 การผลิตยานยนต์ รถจักรยานยนต์ และรถกึ่งพ่วง	142	7,452,194.3	2,212,579.0	1,932,139.0	2,322,838.0	464,066.4	259,853.3	239,763.9	20,954.7	6,477,470.5	2,218,448.9	1,477,753.2	2,088,191.1	304,599.9	172,730.1	194,909.9	20,837.4	Manufacture of motor vehicles, trailers and semi-trailers
30 การผลิตอุปกรณ์ขนส่งอื่น ๆ	44	788,722.1	292,117.9	216,464.3	180,354.5	44,774.2	10,258.2	44,239.1	513.9	810,650.5	292,980.5	266,409.6	162,259.7	38,055.9	9,371.4	40,854.6	720.8	Manufacture of other transport equipment
31 การผลิตเฟอร์นิเจอร์	208	3,539,974.5	841,619.6	1,133,281.9	944,284.1	333,742.0	103,550.3	91,032.2	92,463.4	3,347,805.4	853,959.8	1,074,553.2	860,118.0	270,099.3	95,476.4	91,900.1	101,698.6	Manufacture of furniture
32 การผลิตผลิตภัณฑ์อื่น ๆ	135	2,967,256.3	825,441.8	868,865.3	685,133.8	178,032.7	66,165.7	306,082.3	37,534.7	2,997,967.1	837,905.8	829,470.1	579,053.3	162,117.4	59,876.8	495,016.4	34,472.3	Other manufacturing
33 การก่อสร้างอาคารติดตั้งเครื่องจักรและอุปกรณ์	155	762,176.3	265,397.9	176,966.2	195,698.5	103,774.8	9,903.4	8,254.7	2,180.3	693,375.6	268,752.4	150,030.0	159,491.3	92,710.4	12,852.0	8,853.7	685.6	Equipment
37 การจัดการน้ำเสีย	5	23,329.5	7,202.8	3,213.7	6,679.4	5,402.7	500.0	330.7	-	22,196.7	8,054.8	4,064.8	5,083.5	3,729.2	1,000.0	264.5	-	Waste collection, treatment and disposal activities;
38 การบริการซ่อมแซม การบำบัด และการกำจัดของเสีย รวมถึงการนำของเสียกลับมาใช้ใหม่	57	757,113.0	246,695.5	223,351.1	175,842.1	59,930.9	2,298.0	48,529.0	465.6	688,261.8	248,980.5	185,985.0	146,570.9	56,367.4	2,315.2	47,670.3	372.5	materials recovery
58 การจัดการน้ำท่วมภัยแล้ง	1	D	D	D	D	D	D	D	-	D	D	D	D	D	D	-	-	Publishing activities

หมายเหตุ : D หมายถึง ตัวเลขที่ไม่เปิดเผย

Note : D means disclosure prohibited.

ที่มา : สำมะโนอุตสาหกรรม พ.ศ. 2560 จังหวัด สมุทรสาคร สำนักงานสถิติแห่งชาติ กระทรวงดิจิทัลเพื่อเศรษฐกิจและสังคม

Source : The 2017 Industrial Census, Samut Sakhon Province, National Statistical Office, Ministry of Digital Economy and Society.

ตาราง 13 มูลค่าสินทรัพย์ถาวรที่เปลี่ยนแปลงระหว่าง มกราคม - ธันวาคม 2559 จำแนกตามหมวดอุตสาหกรรม  
Table 13 Value of Fixed Assets Changed In January - December 2016 by Divisions of Industry

จำนวน สถาน- ประกอบ Number of establishments	รวม Total	มูลค่าสินทรัพย์ถาวรที่เปลี่ยนแปลง			Divisions of Industry
		มูลค่าสินทรัพย์ ถาวรที่ซื้อหรือ ผลิตขึ้นเอง Value of new or cost producing of fixed assets	มูลค่าสินทรัพย์ ถาวรที่ขาย Value of disposal of fixed assets	ค่าโอน กรรมสิทธิ์ Ownership transfer fee	
	6,031	27,600,959.4	24,049,519.6	2,819,453.4	131,986.4 Samut Sakhon
จังหวัดสมุทรสาคร					
10 การผลิตผลิตภัณฑ์อาหาร	913	11,053,649.1	10,290,813.8	759,739.0	3,096.3 Manufacture of food products
11 การผลิตเครื่องดื่ม	50	11,105.6	6,972.8	4,132.8	- Manufacture of beverages
13 การผลิตสิ่งทอ	359	2,248,999.5	1,739,572.9	509,426.6	- Manufacture of textiles
14 การผลิตเสื้อผ้าเครื่องแต่งกาย	390	350,664.2	343,897.3	6,766.9	- Manufacture of wearing apparel
15 การผลิตเครื่องหนังและผลิตภัณฑ์ที่เกี่ยวข้อง	85	37,776.0	36,145.7	1,445.5	184.8 Manufacture of leather and related products
16 การผลิตไม้และผลิตภัณฑ์จากไม้และไม้กอก (ยกเว้นเฟอร์นิเจอร์) การผลิตสิ่งของทางและวัสดุภัณฑ์อื่นๆ	82	133,809.6	85,151.7	19,619.3	Manufacture of wood and products of wood and cork (except furniture); manufacture of articles of straw and plaiting materials
17 การผลิตกระดาษและผลิตภัณฑ์กระดาษ	148	651,349.4	597,045.2	54,271.9	32.3 Manufacture of paper and paper products
18 การพิมพ์และการผลิตสิ่งพิมพ์ที่ต่อเนื่อง	129	377,550.7	273,424.6	93,043.9	11,082.2 Printing and reproduction of recorded media
19 การผลิตถ่านโค้กและผลิตภัณฑ์ที่ได้จากการถลุงแร่เหล็ก	14	152,066.3	151,965.3	101.0	- Manufacture of coke and refined petroleum products
20 การผลิตเคมีภัณฑ์และผลิตภัณฑ์เคมี	284	1,243,051.5	1,170,500.1	72,383.8	167.6 Manufacture of chemicals and chemical products
21 การผลิตเภสัชภัณฑ์ เคมีภัณฑ์ที่ใช้รักษาโรค และผลิตภัณฑ์จากพืชและสัตว์ที่ใช้รักษาโรค	13	1,023,755.9	1,014,906.9	8,849.0	- Manufacture of pharmaceuticals, medicinal chemical and botanical products
22 การผลิตผลิตภัณฑ์ยางและพลาสติก	684	3,619,859.1	3,035,990.2	583,138.0	730.9 Manufacture of rubber and plastic products
23 การผลิตผลิตภัณฑ์อื่น ๆ ที่ทำจากแร่โลหะ	134	793,293.2	769,983.8	23,309.4	- Manufacture of other non-metallic mineral products
24 การผลิตโลหะขั้นมูลฐาน	282	765,814.4	687,479.5	78,334.9	- Manufacture of basic metals
25 การผลิตผลิตภัณฑ์โลหะประสม (ยกเว้นเครื่องจักรและอุปกรณ์)	1,380	1,354,874.2	1,193,352.7	161,520.4	1.1 Manufacture of fabricated metal products (excepts machinery and equipment)
26 การผลิตผลิตภัณฑ์คอมพิวเตอร์ อิเล็กทรอนิกส์ และอุปกรณ์ที่ใช้ในทางทัศนศาสตร์	44	1,234,522.2	1,231,742.7	2,779.4	- Manufacture of computers, electronic and optical products
27 การผลิตอุปกรณ์ไฟฟ้า	109	483,092.6	370,372.4	112,720.2	- Manufacture of electrical equipment
28 การผลิตเครื่องจักรและเครื่องมือ ซึ่งไม่ได้จัดประเภทไว้ในข้ออื่น	184	914,114.8	681,343.8	149,105.9	83,665.1 Manufacture of machinery and equipment, n.e.c
29 การผลิตยานยนต์ รถพ่วง และรถเกี่ยว	142	259,160.6	213,727.4	45,154.7	278.5 Manufacture of motor vehicles, trailers and semi-trailers
30 การผลิตอุปกรณ์ขนส่งอื่นๆ	44	34,768.3	28,311.6	6,456.6	- Manufacture of other transport equipment
31 การผลิตเฟอร์นิเจอร์	208	363,234.2	265,655.7	93,869.5	3,709.0 Manufacture of furniture
32 การผลิตผลิตภัณฑ์อื่นๆ	135	455,514.4	429,573.9	25,940.4	- Other manufacturing
33 การซ่อมแซมการติดตั้งเครื่องจักรและอุปกรณ์	155	34,455.4	28,200.2	6,255.2	- Repair and installation of machinery and equipment
37 การจัดการน้ำเสีย	5	1,089.0	-	1,089.0	- Sewerage
38 การเก็บรวบรวมของเสีย การบำบัด และการกำจัดของเสีย รวมถึงการนำของเสียกลับมาใช้ใหม่	57	3,389.4	3,389.4	-	- Waste collection, treatment and disposal activities; materials recovery
58 การจัดพิมพ์และสิ่งพิมพ์	1	-	-	-	- Publishing activities

ที่มา : สำนักงานอุตสาหกรรม พ.ศ.2560 จังหวัด สมุทรสาคร สำนักงานสถิติแห่งชาติ กระทรวงดิจิทัลเพื่อเศรษฐกิจและสังคม

Source : The 2017 Industrial Census, Samut Sakhon Province, National Statistical Office, Ministry of Digital Economy and Society.

(พันบาท In Thousand Baht)

ภาคผนวก ข  
ระเบียบวิธี

โครงการสำมะโนอุตสาหกรรม พ.ศ. 2560 จังหวัดสมุทรสาคร

แผนการสุ่มตัวอย่าง

1. สถานประกอบการที่มีจำนวนคนทำงาน 1 – 10 คน

แผนการสุ่มตัวอย่างที่ใช้เป็นแบบ Stratified Systematic Sampling โดยมีประเภทมาตรฐานอุตสาหกรรม (ประเทศไทย) ปี 2552 (Thailand Standard Industrial Classification: TSIC 2009) ในระดับกิจกรรมเป็นสตราตัม ขนาดของสถานประกอบการเป็นสตราตัมย่อย และสถานประกอบการเป็นหน่วยตัวอย่าง

1.1 การจัดสตราตัม

ประเภทมาตรฐานอุตสาหกรรม (ประเทศไทย) ปี 2552 (Thailand Standard Industrial Classification: TSIC 2009) ในระดับกิจกรรมเป็นสตราตัม ซึ่งมีทั้งสิ้น 409 สตราตัม และในแต่ละประเภทของกิจกรรมได้จำแนกสถานประกอบการตามขนาดของสถานประกอบการ ซึ่งวัดด้วยจำนวนคนทำงานออกเป็น 2 ขนาด หรือ 2 สตราตัมย่อยดังนี้

ขนาดของสถานประกอบการ	1	2
จำนวนคนทำงาน	1-5	6-10

1.2 การเลือกตัวอย่าง

ได้ทำการเลือกสถานประกอบการตัวอย่างในแต่ละสตราตัม และสตราตัมย่อย อย่างอิสระต่อกัน ด้วยวิธีการเลือกตัวอย่างแบบมีระบบ ได้จำนวนสถานประกอบการตัวอย่างทั้งสิ้น 1,778 แห่ง จากทั้งสิ้น 3,173 แห่ง

2. สถานประกอบการที่มีจำนวนคนทำงานตั้งแต่ 11 คนขึ้นไป

กำหนดให้ทุกสถานประกอบการเป็นหน่วยตัวอย่าง โดยให้ทำการแฉงนั้บสถานประกอบการทุกแห่งจำนวนทั้งสิ้น 3,006 แห่ง โดยได้แบ่งสถานประกอบการตามขนาดของสถานประกอบการ ซึ่งวัดด้วยจำนวนคนทำงานออกเป็น 10 ขนาด ดังนี้

ขนาดของสถานประกอบการ	3	4	5	6	7	8	9	10	11	12
จำนวนคนทำงาน	11-15	16-20	21-25	26-30	31-50	51-100	101-200	201-500	501-1,000	≥1,001

3. สรุป จำนวนสถานประกอบการที่ต้องแฉงนั้บมีทั้งสิ้น 4,784 แห่ง

สำมะโนอุตสาหกรรม พ.ศ. 2560  
วิธีการประมาณผล ระดับจังหวัด

การเสนอผลการสำรวจ ได้เสนอผลในระดับจังหวัด โดยจำแนกตามการประกอบกิจกรรมทางเศรษฐกิจตามการจัดประเภทมาตรฐานอุตสาหกรรมประเทศไทย ปี 2552 (Thailand Standard Industrial Classification: TSIC-2009) ในระดับหมวดย่อย และขนาดของสถานประกอบการ ซึ่งวัดด้วยจำนวนคนทำงาน 6 ขนาด (จากขนาดย่อยของสถานประกอบการ 12 ขนาด) ดังนี้

ขนาดของสถานประกอบการ	1	2	3	4	5	6
จำนวนคนทำงาน	1 – 15	16 – 25	26 – 30	31 – 50	51 – 200	≥ 201

ในการประมาณค่า กำหนดให้

$$\begin{aligned}
 q &= 1, 2, 3, \dots, n'_{jklmp} && \text{(สถานประกอบการตัวอย่าง)} \\
 p &= 1, 2, 3, \dots, 12 && \text{(ขนาดย่อยของสถานประกอบการ)} \\
 m &= 1, 2, 3, \dots, 409 && \text{(กิจกรรม)} \\
 l &= 1, 2, 3, \dots, 164 && \text{(หมู่ย่อย)} \\
 k &= 1, 2, 3, \dots, 78 && \text{(หมู่ใหญ่)} \\
 j &= 1, 2, 3, \dots, 28 && \text{(หมวดย่อย)}
 \end{aligned}$$

### 1. การประมาณค่ายอดรวม

1.1 สูตรการประมาณค่ายอดรวมของลักษณะที่ต้องการศึกษา  $X$  สำหรับสถานประกอบการที่มีขนาดย่อยของสถานประกอบการ  $p$  หมวดย่อย  $j$  คือ

$$\hat{X}'_{jp} = \sum_{k=1}^{78} \sum_{l=1}^{164} \sum_{m=1}^{409} \hat{X}'_{jklmp}$$

โดยที่

$\hat{X}'_{jklmp}$  คือ ค่าประมาณยอดรวมของลักษณะที่ต้องการศึกษา  $X$  สำหรับสถานประกอบการที่มีขนาดย่อยของสถานประกอบการ  $p$  กิจกรรม  $m$  หมู่ย่อย  $l$  หมู่ใหญ่  $k$  หมวดย่อย  $j$  ซึ่ง

$$\hat{X}'_{jklmp} = w'_{jklmp} \sum_{q=1}^{n'_{jklmp}} x_{jklmpq}$$

$x_{jklmpq}$  คือ ค่าของลักษณะที่ต้องการศึกษา  $X$  ของสถานประกอบการตัวอย่าง  $q$  ขนาดย่อยของสถานประกอบการ  $p$  กิจกรรม  $m$  หมู่ย่อย  $l$  หมู่ใหญ่  $k$  หมวดย่อย  $j$

$w'_{jklmp}$  คือ ค่าถ่วงน้ำหนักสำหรับสถานประกอบการที่มีขนาดย่อยของสถานประกอบการ  $p$  กิจกรรม  $m$  หมู่ย่อย  $l$  หมู่ใหญ่  $k$  หมวดย่อย  $j$  ซึ่ง

$$w'_{jklmp} = \frac{N'_{jklmp}}{n'_{jklmp}}$$

$N'_{jklmp}$  คือ จำนวนสถานประกอบการทั้งสิ้น สำหรับสถานประกอบการที่มีขนาดย่อยของสถานประกอบการ  $p$  กิจกรรม  $m$  หมู่ย่อย  $l$  หมู่ใหญ่  $k$  หมวดย่อย  $j$

$n'_{jklmp}$  คือ จำนวนสถานประกอบการที่แน่นับได้ทั้งสิ้น สำหรับสถานประกอบการที่มีขนาดย่อยของสถานประกอบการ  $p$  กิจกรรม  $m$  หมู่ย่อย  $l$  หมู่ใหญ่  $k$  หมวดย่อย  $j$

1.2 สูตรการประมาณค่ายอดรวมของลักษณะที่ต้องการศึกษา  $X$  สำหรับสถานประกอบการในหมวดย่อย  $j$  ของแต่ละขนาดของสถานประกอบการที่ต้องการนำเสนอผล จำนวน 6 ขนาด คือ

ขนาดของสถานประกอบการ	ค่าประมาณยอดรวม
1-15 คน ( $p=1,2,3$ )	$\hat{X}_{j1} = \sum_{p=1}^3 \hat{X}'_{jp}$
16-25 คน ( $p=4,5$ )	$\hat{X}_{j2} = \sum_{p=4}^5 \hat{X}'_{jp}$
26-30 คน ( $p=6$ )	$\hat{X}_{j3} = \hat{X}'_{j6}$
31-50 คน ( $p=7$ )	$\hat{X}_{j4} = \hat{X}'_{j7}$
51-200 คน ( $p=8,9$ )	$\hat{X}_{j5} = \sum_{p=8}^9 \hat{X}'_{jp}$
>200 คน ( $p=10,11,12$ )	$\hat{X}_{j6} = \sum_{p=10}^{12} \hat{X}'_{jp}$

## 2. การประมาณค่าความแปรปรวนของค่าประมาณยอดรวม

สูตรการประมาณค่าความแปรปรวนของค่าประมาณยอดรวมของลักษณะที่ต้องการศึกษา  $X$  สำหรับสถานประกอบการที่มีจำนวนคนทำงาน 1 – 10 คน ( $p = 1, 2$ ) ขนาดย่อยของสถานประกอบการ  $p$

หมวดย่อย  $j$  คือ

$$\hat{V}(\hat{X}'_{jp}) = \sum_{k=1}^{78} \sum_{l=1}^{164} \sum_{m=1}^{409} V(\hat{X}'_{jklmp})$$

โดยที่

$V(\hat{X}'_{jklmp})$  คือ ค่าประมาณความแปรปรวนของค่าประมาณยอดรวมของลักษณะที่ต้องการศึกษา  $X$  สำหรับสถานประกอบการที่มีขนาดย่อยของสถานประกอบการ  $p$  กิจกรรม  $m$  หมู่ย่อย  $l$  หมู่ใหญ่  $k$  หมวดย่อย  $j$  ซึ่ง

$$\hat{V}(\hat{X}'_{jklmp}) = N'_{jklmp} (N'_{jklmp} - n'_{jklmp}) \frac{S_{jklmp}^2}{n'_{jklmp}}$$

และ

$$s_{jklmp}^2 = \frac{1}{n'_{jklmp} - 1} \left[ \sum_{q=1}^{n'_{jklmp}} x_{jklmpq}^2 - \frac{\left( \sum_{q=1}^{n'_{jklmp}} x_{jklmpq} \right)^2}{n'_{jklmp}} \right]$$

### 3. การประมาณค่าสัมประสิทธิ์การแปรผันของค่าประมาณยอดรวม

สูตรการประมาณค่าสัมประสิทธิ์การแปรผันของค่าประมาณยอดรวมของลักษณะที่ต้องการศึกษา  $X$  สำหรับสถานประกอบการที่มีจำนวนคนทำงาน 1 – 10 คน ( $p = 1, 2$ ) ขนาดย่อยของสถานประกอบการ  $p$  หมวดย่อย  $j$  คือ

$$cv(\hat{X}'_{jp}) = \sqrt{\frac{V(\hat{X}'_{jp})}{\hat{X}'_{jp}}}$$

---

ตาราง 1 คำสัมประสิทธิ์การแปรผัน ( C.V. ) ของคนทำงาน ลูกจ้าง ค่าตอบแทนแรงงาน มูลค่าผลผลิต และค่าใช้จ่ายขั้นกลาง จำนวนตามหมวดย่อยอุตสาหกรรม ลำดับชั้นกลาง ประกอบการ 1 - 5 คน  
Table 1 C.V. of Number of Persons Engaged, Employees, Remuneration, Value of Gross Output, Intermediate Consumption by Division of Industry

(หน่วย: เปอร์เซ็นต์ (%) )

รหัส Code	หมวดย่อยอุตสาหกรรม	จำนวน คนทำงาน		ลูกจ้าง Employees		มูลค่าผลผลิต Value of gross output	ค่าใช้จ่าย ขั้นกลาง Intermediate consumption	Division of industry
		Number of persons engaged	Number	Number	Remuneration			
10	การผลิตผลิตภัณฑ์อาหาร	*	*	*	*	*	*	Manufacture of food products
11	การผลิตเครื่องดื่ม	4.03	11.37	10.70	8.51	9.54	9.54	Manufacture of beverages
13	การผลิตสิ่งทอ	4.21	11.90	12.74	17.29	25.33	25.33	Manufacture of textiles
14	การผลิตเสื้อผ้าเครื่องแต่งกาย	*	*	*	*	*	*	Manufacture of wearing apparels
15	การผลิตเครื่องหนังและผลิตภัณฑ์ที่เกี่ยวข้อง	*	*	*	*	*	*	Manufacture of leather and related products
16	การผลิตไม้และผลิตภัณฑ์จากไม้และไม้ก๊อก (ยกเว้นเฟอร์นิเจอร์ การผลิตสิ่งของจากฟางและวัสดุจากสานอื่นๆ)	*	*	*	*	*	*	Manufacture of wood and of products of wood and cork (except furniture); manufacture of articles of straw and plaiting materials
17	การผลิตกระดาษและผลิตภัณฑ์กระดาษ	6.27	14.94	15.53	25.20	29.01	29.01	Manufacture of paper and paper products
18	การพิมพ์และการผลิตซ้ำสื่อบันทึกข้อมูล	*	*	*	*	*	*	Printing and reproduction of recorded media
19	การผลิตถ่านโค้กและผลิตภัณฑ์ที่ได้จากการถลุงแร่เหล็ก	-	-	-	-	-	-	Manufacture of coke and refined petroleum products
20	การผลิตเคมีภัณฑ์และผลิตภัณฑ์เคมี	*	*	*	*	*	*	Manufacture of chemicals and chemical products
21	การผลิตเภสัชภัณฑ์ เคมีภัณฑ์ที่ใช้รักษาโรค และผลิตภัณฑ์ จากพืชและสัตว์ที่ใช้รักษาโรค	*	*	*	*	*	*	Manufacture of pharmaceuticals, medicinal chemical and botanical products
22	การผลิตผลิตภัณฑ์ยางและพลาสติก	3.73	8.72	9.16	17.30	19.71	19.71	Manufacture of rubber and plastic products
23	การผลิตผลิตภัณฑ์อื่น ๆ ที่ทำจากแร่โลหะ	3.75	10.42	12.47	15.56	15.71	15.71	Manufacture of other non-metallic mineral products
24	การผลิตโลหะขั้นมูลฐาน	*	*	*	*	*	*	Manufacture of basic metals
25	การผลิตผลิตภัณฑ์โลหะประดิษฐ์ (ยกเว้นเครื่องจักรและอุปกรณ์ จากพืชและสัตว์ที่ใช้รักษาโรค)	*	*	*	*	*	*	Manufacture of fabricated metal products (excepts machinery and equipment)
26	การผลิตผลิตภัณฑ์คอมพิวเตอร์ อิเล็กทรอนิกส์ และอุปกรณ์ที่ใช้ในทางทัศนศาสตร์	6.86	15.1	15.73	23.51	1.41	1.41	Manufacture of computers, electronic and optical products
27	การผลิตอุปกรณ์ไฟฟ้า	7.32	13.49	10.8	**	**	**	Manufacture of electrical equipment
28	การผลิตเครื่องจักรและเครื่องมือ ซึ่งมีได้จัดประเภทไว้ในที่อื่น.	*	*	*	*	*	*	Manufacture of machinery and equipment, n.e.c
29	การผลิตยานยนต์ รถพ่วง และรถถังพ่วง	*	*	*	*	*	*	Manufacture of motor vehicles, trailers and semi-trailers
30	การผลิตอุปกรณ์ขนส่งอื่นๆ	*	*	*	*	*	*	Manufacture of other transport equipment

ตาราง 1 คำสัมประสิทธิ์การแปรผัน ( C.V.) ของคนทำงาน ลูกจ้าง ค่าตอบแทนแรงงาน มูลค่าผลผลิต และค่าใช้จ่ายขั้นกลาง จำแนกตามหมวดย่อยอุตสาหกรรม (ต่อ)

Table 1 C.V. of Number of Persons Engaged, Employees, Remuneration, Value of Gross Output, Intermediate Consumption by Division of Industry (cont'd)

(หน่วย: เปอร์เซ็นต์ (%))

รหัส Code	หน่วยย่อยอุตสาหกรรม Division of industry	จำนวน Number of persons engaged		ลูกจ้าง Employees		มูลค่าผลผลิต Value of gross output	ค่าใช้จ่าย ขั้นกลาง Intermediate consumption
		คนทำงาน Number of persons engaged	จำนวน Number	ค่าตอบแทน Remuneration	แรงงาน Remuneration		
31	การผลิตเฟอร์นิเจอร์	7.83	18.65	20.33	23.36	17.6	Manufacture of furniture
32	การผลิตผลิตภัณฑ์อื่น ๆ	*	*	*	*	*	Other manufacturing
33	การซ่อมและการติดตั้งเครื่องจักรและอุปกรณ์	*	*	*	*	*	Repair and installation of machinery and equipment
37	การจัดการน้ำเสีย	5.00	14.29	21.07	8.68	16.86	Sewerage
38	การเก็บรวบรวมของเสีย การบำบัด และการกำจัดของเสีย รวมถึงการนำของเสียกลับมาใช้ใหม่	11.18	27.26	**	**	**	Waste collection, treatment and disposal activities; materials recovery
39	กิจกรรมการบำบัดและบริการจัดการของเสียอื่นๆ						Remediation activities and other waste management services
58	การจัดพิมพ์จำหน่ายหรือเผยแพร่						Publishing activities

หมายเหตุ : \* หมายถึง ไม่สามารถประมาณค่าได้

\*\* หมายถึง ค่า c.v. มีค่าสูง

Note : \* means this value cannot be estimated.

\*\* means this value is not acceptable.

ที่มา : สำนักอุตสาหกรรม พ.ศ. 2560 จังหวัดสมุทรสาคร สำนักงานสถิติแห่งชาติ กระทรวงดิจิทัลเพื่อเศรษฐกิจและสังคม

Source : The 2017 Industrial Census , Samutsakhon Province, National Statistical Office, Ministry of Digital Economy and Society.



ตาราง 1 คำสัมประสิทธิ์การแปรผัน ( C.V. ) ของคนทำงาน ลูกจ้าง ค่าตอบแทนแรงงาน มูลค่าผลผลิต และค่าใช้จ่ายขั้นกลาง จำนวนตามหมวดย่อยอุตสาหกรรม สำหรับขนาดของสถานประกอบการ 6 - 10 คน  
Table 1 C.V. of Number of Persons Engaged, Employees, Remuneration, Value of Gross Output, Intermediate Consumption by Division of Industry

รหัส Code	หมวดย่อยอุตสาหกรรม	จำนวน Number of persons engaged		ลูกจ้าง Employees		มูลค่าผลผลิต Value of gross output	ค่าใช้จ่าย ขั้นกลาง Intermediate consumption	Division of industry
		คนทำงาน Number of persons engaged	จำนวน Number	ค่าตอบแทน Remuneration	แรงงาน Remuneration			
								<b>Total</b>
10	การผลิตผลิตภัณฑ์อาหาร	*	*	*	*	*	*	Manufacture of food products
11	การผลิตเครื่องดื่ม	3.2	4.01	6.01		**	**	Manufacture of beverages
13	การผลิตสิ่งทอ	1.28	1.93	2.68		11.06	11.36	Manufacture of textiles
14	การผลิตเสื้อผ้าเครื่องแต่งกาย	*	*	*	*	*	*	Manufacture of wearing apparels
15	การผลิตเครื่องหนังและผลิตภัณฑ์ที่เกี่ยวข้อง	*	*	*	*	*	*	Manufacture of leather and related products
16	การผลิตไม้และผลิตภัณฑ์จากไม้และไม้กอก (ยกเว้นเฟอร์นิเจอร์ การผลิตสิ่งของจากฟางและวัสดุอีกสารอื่นๆ)	-	-	-	-	-	-	Manufacture of wood and of products of wood and cork (except furniture); manufacture of articles of straw and plaiting materials
17	การผลิตกระดาษและผลิตภัณฑ์กระดาษ	*	*	*	*	*	*	Manufacture of paper and paper products
18	การพิมพ์และการผลิตสื่ออื่นที่กักข้อมูล	4.18	5.82	7.11		**	**	Printing and reproduction of recorded media
19	การผลิตถ่านโค้กและผลิตภัณฑ์ที่ได้จากการถลุงแร่เหล็ก	*	*	*	*	*	*	Manufacture of coke and refined petroleum products
20	การผลิตเคมีภัณฑ์และผลิตภัณฑ์เคมี	*	*	*	*	*	*	Manufacture of chemicals and chemical products
22	การผลิตผลิตภัณฑ์ยางและพลาสติก	1.12	1.44	1.88		10.99	14.29	Manufacture of rubber and plastic products
23	การผลิตผลิตภัณฑ์อื่น ๆ ที่ทำจากแร่โลหะ	1.84	2.34	5.14		15.50	17.69	Manufacture of other non-metallic mineral products
24	การผลิตโลหะขั้นมูลฐาน	2.59	3.57	3.93		12.50	15.13	Manufacture of basic metals
25	การผลิตผลิตภัณฑ์โลหะประดิษฐ์ (ยกเว้นเครื่องจักรและอุปกรณ์)	1.16	1.62	2.28		7.19	8.53	Manufacture of fabricated metal products (excepts machinery and equipment)
26	การผลิตผลิตภัณฑ์คอมพิวเตอร์ อิเล็กทรอนิกส์ และอุปกรณ์ที่ใช้ในทางวิทยาศาสตร์	*	*	*	*	*	*	Manufacture of computers, electronic and optical products
27	การผลิตอุปกรณ์ไฟฟ้า	*	*	*	*	*	*	Manufacture of electrical equipment
28	การผลิตเครื่องจักรและเครื่องมือ ซึ่งมีได้จัดประเภทไว้ในที่อื่น	*	*	*	*	*	*	Manufacture of machinery and equipment, n.e.c
29	การผลิตยานยนต์ รถพ่วง และรถกึ่งพ่วง	*	*	*	*	*	*	Manufacture of motor vehicles, trailers and semi-trailers
30	การผลิตอุปกรณ์ขนส่งอื่นๆ	5.09	5.29	2.67		13.23	15.75	Manufacture of other transport equipment

( หน่วย: เปอร์เซ็นต์ (%) )

ตาราง 1 ค่าสัมประสิทธิ์การแปรผัน ( C.V. ) ของคนทำงาน ลูกจ้าง ค่าตอบแทนแรงงาน มูลค่าผลผลิต และค่าใช้จ่ายชั้นกลาง จำแนกตามหมวดย่อยอุตสาหกรรม (ต่อ)  
Table 1 C.V. of Number of Persons Engaged, Employees, Remuneration, Value of Gross Output, Intermediate Consumption by Division of Industry (cont'd)

(หน่วย: เปอร์เซ็นต์ (%) )

รหัส Code	หมวดย่อยอุตสาหกรรม	จำนวน คนทำงาน Number of persons engaged		ลูกจ้าง จำนวน Number Employees		มูลค่าผลผลิต Value of gross output	ค่าใช้จ่าย ชั้นกลาง Intermediate consumption	Division of industry
		จำนวน	ค่าตอบแทน แรงงาน Remuneration	จำนวน	ค่าตอบแทน แรงงาน Remuneration			
31	การผลิตเฟอร์นิเจอร์	2.39	5.18	2.93	16.56	19.21	Manufacture of furniture	
32	การผลิตผลิตภัณฑ์อื่น ๆ	*	*	*	*	*	Other manufacturing	
33	การซ่อมและการติดตั้งเครื่องจักรและอุปกรณ์	*	*	*	*	*	Repair and installation of machinery and equipment	
38	การเก็บรวบรวมของเสีย การบำบัด และการกำจัดของเสีย	6.26	14	12.46	**	**	Waste collection, treatment and disposal activities; materials recovery	
	รวมถึงการนำของเสียกลับมาใช้ใหม่							

หมายเหตุ : \* หมายถึง ไม่สามารถประมาณค่าได้

\*\* หมายถึง ค่า c.v. มีค่าสูง

Note : \* means this value cannot be estimated.

\*\* means this value is not acceptable.

ที่มา : สำนักอุตสาหกรรม พ.ศ. 2560 จังหวัดสมุทรสาคร สำนักงานสถิติแห่งชาติ กระทรวงดิจิทัลเพื่อเศรษฐกิจและสังคม

Source : The 2017 Industrial Census , Samutsakhon Province, National Statistical Office, Ministry of Digital Economy and Society.