

# สำมะโนอุตสาหกรรม พ.ศ. 2550 จังหวัดเชียงใหม่

## THE 2007 INDUSTRIAL CENSUS CHIANG MAI PROVINCE

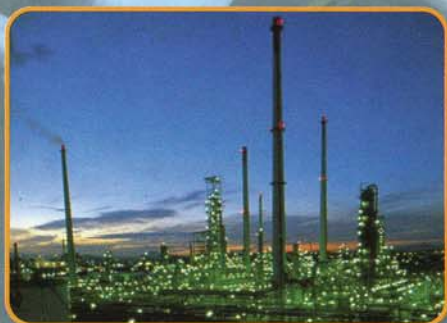

E1005F5000000P29B1



สำนักงานสถิติจังหวัดเชียงใหม่  
สำนักงานสถิติแห่งชาติ  
กระทรวงเทคโนโลยีสารสนเทศและการสื่อสาร

CHIANG MAI PROVINCIAL STATISTICAL OFFICE  
NATIONAL STATISTICAL OFFICE  
MINISTRY OF INFORMATION AND COMMUNICATION TECHNOLOGY

**คำนำ**

**บทสรุปสำหรับผู้บริหาร**  
**สารบัญตาราง**

**บทที่ 1 บทนำ**

- ❖ ความเป็นมา
- ❖ ขอบข่ายและคุ้มครอง
- ❖ รายการข้อมูลที่เกี่ยวข้อง
- ❖ วัตถุประสงค์
- ❖ คาบเวลาอ้างอิง
- ❖ ประโยชน์ของข้อมูล

**บทที่ 2 สรุปข้อมูลที่สำคัญ**

- ❖ ข้อมูลทั่วไปของสถานประกอบการอุตสาหกรรมการผลิต
- ❖ ข้อมูลสถิติที่สำคัญ จำแนกตามขนาดของสถานประกอบการและหมวดอุตสาหกรรม

**สารบัญตารางสถิติ**

- ❖ ภาค 1 ข้อมูลทั่วไปของสถานประกอบการ
  - ❖ ตอนที่ 1 จำแนกตามอำเภอ
  - ❖ ตอนที่ 2 จำแนกตามขนาดของสถานประกอบการ
  - ❖ ตอนที่ 3 จำแนกตามหมวดอุตสาหกรรม
- ❖ ภาค 2 ข้อมูลการดำเนินงานกิจการของสถานประกอบการ
  - ❖ ตอนที่ 1 จำแนกตามขนาดของสถานประกอบการ
  - ❖ ตอนที่ 2 จำแนกตามหมวดอุตสาหกรรม

**ภาคผนวก**

- ❖ ภาคผนวก ก ระเบียบวิธี
- ❖ ภาคผนวก ข ดำเนินงาน

**คณะผู้จัดทำ CD-ROM**  
**หน่วยงานที่เผยแพร่**

**ตารางสถิติในรูปแบบ Format Excel**

- ❖ ภาค 1 ข้อมูลทั่วไปของสถานประกอบการ
  - ❖ ตอนที่ 1 จำแนกตามอำเภอ
  - ❖ ตอนที่ 2 จำแนกตามขนาดของสถานประกอบการ
  - ❖ ตอนที่ 3 จำแนกตามประเภทอุตสาหกรรม
- ❖ ภาค 2 ข้อมูลการดำเนินงานกิจการของสถานประกอบการ
  - ❖ ตอนที่ 1 จำแนกตามขนาดของสถานประกอบการ
  - ❖ ตอนที่ 2 จำแนกตามประเภทอุตสาหกรรม

**หน่วยงานที่เผยแพร่**

สำนักงานสถิติแห่งชาติ  
ถนนหลานหลวง เขตป้อมปราบศัตรูพ่าย กทม. 10100  
โทรศัพท์ 0 2281 0333 ต่อ 1413  
โทรสาร 0 2281 6438  
ไปรษณีย์อิเล็กทรอนิกส์ : binfopub@nso.go.th

**หรือ**

สำนักงานสถิติจังหวัดเชียงใหม่  
ศูนย์ราชการจังหวัดเชียงใหม่ ตำบลช้างเผือก  
อำเภอเมือง จังหวัดเชียงใหม่ 50300  
โทรศัพท์ 0 5311 12492  
โทรสาร 0 5311 12493  
ไปรษณีย์อิเล็กทรอนิกส์ : chmai@nso.go.th

**Distributed by**

Statistical Forecasting Bureau,  
National Statistical Office,  
Larn Luang Rd., Bangkok 10100, THAILAND  
Tel. : + 66 2281 0333 ext. 1413  
Fax : + 66 2281 6438  
E-mail : binfopub@nso.go.th

**Or**

Chiang Mai Provincial Statistical Office,  
Chiang Mai Provincial Government Office Center,  
Chotana Rd., Mueang, Chiang Mai 50300, THAILAND  
Tel. : +66 (0) 5311 2492  
Fax : +66 (0) 5311 2493  
E-mail : chmai@nso.go.th

**ปีที่จัดพิมพ์**

2552

**Published**

2009

**ISBN**

978-974-11-2993-5

## คำนำ

ข้อมูลสถิติอุตสาหกรรมการผลิต เป็นข้อมูลที่มีความสำคัญสำหรับการกำหนดนโยบายและวางแผนพัฒนาด้านเศรษฐกิจ และอุตสาหกรรมทั้งในระดับประเทศและระดับจังหวัด สำนักงานสถิติแห่งชาติ ซึ่งเป็นหน่วยงานที่รับผิดชอบในการจัดเก็บข้อมูลทั้งทางด้านเศรษฐกิจและสังคมของประเทศ จำเป็นจะต้องจัดหาข้อมูลสถิติที่เกี่ยวข้อง เพื่อให้ประเทศมีข้อมูลสถิติพื้นฐานที่สำคัญ และเพื่อให้สอดคล้องกับข้อเสนอแนะขององค์การสหประชาชาติที่เสนอแนะให้จัดทำสำมะโนทุก 10 ปี จึงกำหนดให้มีการจัดทำสำมะโนอุตสาหกรรมขึ้น ซึ่งเป็นการจัดทำครั้งที่ 3 ของประเทศไทย เพื่อให้ทุกภาคสามารถนำข้อมูลไปใช้ประโยชน์ กล่าวคือภาครัฐใช้ในการวางแผน กำหนดนโยบาย และทิศทางการพัฒนาเศรษฐกิจด้านอุตสาหกรรมการผลิต ทั้งในระดับประเทศและระดับท้องถิ่น การจัดทำแผนส่งเสริมวิสาหกิจขนาดกลางและขนาดย่อม (SMEs) ใช้ในการจัดทำบัญชีประชาชาติ ใช้ประกอบการพิจารณาจัดโครงสร้างพื้นฐาน เพื่อสนับสนุนและส่งเสริมอุตสาหกรรมการผลิตของประเทศได้อย่างมีประสิทธิภาพ สำหรับภาคเอกชนใช้เป็นเครื่องมือสำหรับผู้ประกอบการ ในการวางแผนธุรกิจ การตัดสินใจลงทุนขยายกิจการขยายสาขา การพิจารณาเปรียบเทียบกับกิจการอื่น ๆ การบริหารและควบคุมการดำเนินงานกิจการด้านต่าง ๆ ให้มีประสิทธิภาพยิ่งขึ้น และสุดท้าย ภาคประชาชนใช้ในการพิจารณาประกอบการตัดสินใจเข้ามาลงทุน การศึกษาวิเคราะห์เชิงลึกเกี่ยวกับอุตสาหกรรมการผลิตที่อยู่ในความสนใจ และเรื่องที่เกี่ยวข้อง

ในการจัดทำสำมะโนอุตสาหกรรมครั้งนี้ ได้ดำเนินการเก็บรวบรวมข้อมูลเป็น 2 ขั้นตอนคือ ขั้นการเก็บรวบรวมข้อมูลพื้นฐานของสถานประกอบการทุกประเภท และขั้นการเก็บรวบรวมข้อมูลรายละเอียด ซึ่งจะเก็บรวบรวมรายละเอียดเฉพาะการประกอบอุตสาหกรรมการผลิต

รายงานฉบับนี้ เป็นรายงานผลการเก็บรวบรวมข้อมูลรายละเอียดเกี่ยวกับการประกอบกิจการของสถานประกอบการ ซึ่งดำเนินการเก็บรวบรวมข้อมูลระหว่างเดือนกรกฎาคม – กันยายน 2550 ข้อมูลที่นำเสนอเป็นข้อมูลของสถานประกอบการที่มีคนทำงานตั้งแต่ 1 คนขึ้นไป ที่ประกอบอุตสาหกรรมการผลิตที่ตั้งอยู่ในเขตเทศบาล และนอกเขตเทศบาลของ จังหวัดเชียงใหม่

สำนักงานสถิติแห่งชาติ ใคร่ขอขอบคุณผู้ประกอบการ และผู้เกี่ยวข้องทุกฝ่ายที่ได้ให้ความร่วมมือ ในการให้ข้อมูล ซึ่งเป็นผลให้การปฏิบัติงานครั้งนี้สำเร็จลุล่วงไปด้วยดี

สำนักงานสถิติจังหวัดเชียงใหม่

กันยายน 2551

## บทสรุปสำหรับผู้บริหาร

ปัจจุบันโครงสร้างการผลิตของประเทศไทยได้เปลี่ยนแปลงจากระบบเศรษฐกิจแบบเกษตรกรรมมาเป็นระบบเศรษฐกิจแบบอุตสาหกรรมมากขึ้น นอกจากนี้จะมีอุตสาหกรรมใหม่ๆ เกิดขึ้นจำนวนมากแล้ว ลักษณะการประกอบอุตสาหกรรมขนาดเล็กและอุตสาหกรรมในครัวเรือนก็มีบทบาทต่อการเจริญเติบโตทางเศรษฐกิจโดยรวมของประเทศมากขึ้น สำนักงานสถิติแห่งชาติ ในฐานะเป็นหน่วยงานที่รับผิดชอบในการเก็บรวบรวมข้อมูล ทั้งทางด้านเศรษฐกิจและสังคมของประเทศ จึงกำหนดให้มีการจัดทำสำมะโนอุตสาหกรรม พ.ศ. 2550 ขึ้น ซึ่งนับเป็นครั้งที่ 3 ของประเทศไทย โดยครั้งแรกจัดทำในปี พ.ศ. 2507 และครั้งที่สอง ในปี พ.ศ. 2540

ในการจัดทำสำมะโนอุตสาหกรรมครั้งนี้ ได้ดำเนินการเก็บรวบรวมข้อมูลเป็น 2 ขั้นตอน คือ ขั้นการเก็บรวบรวมข้อมูลพื้นฐานของสถาน-ประกอบการทุกประเภท และขั้นการเก็บรวบรวมข้อมูลรายละเอียด ซึ่งจะเก็บรวบรวมรายละเอียดเฉพาะการประกอบอุตสาหกรรมการผลิต

สำหรับรายงานผลสำมะโนอุตสาหกรรม พ.ศ. 2550 ฉบับนี้เป็นผลการเก็บรวบรวมข้อมูลรายละเอียดเกี่ยวกับการประกอบกิจการของสถานประกอบการในปี 2549 ซึ่งดำเนินการเก็บรวบรวมข้อมูลระหว่างเดือนกรกฎาคม - กันยายน พ.ศ. 2550 ข้อมูลที่นำเสนอเป็นข้อมูลของสถานประกอบการที่มีคนทำงานตั้งแต่ 1 คนขึ้นไป ที่ประกอบอุตสาหกรรมการผลิตที่ตั้งอยู่ในเขตเทศบาลและนอกเขตเทศบาลของจังหวัดเชียงใหม่ ซึ่งสรุปได้ดังนี้

**1. จำนวนสถานประกอบการ** จังหวัดเชียงใหม่มีสถานประกอบการอุตสาหกรรมการผลิตจำนวนทั้งสิ้น 13,714 แห่ง เมื่อพิจารณาจากประเภทหมวดอุตสาหกรรมพบว่า ส่วนใหญ่ (ร้อยละ 28.8) เป็นสถานประกอบการที่ดำเนินกิจการการผลิตไม้และผลิตภัณฑ์จากไม้และไม้ดอก ยกเว้น เฟอร์นิเจอร์ รองลงมาประมาณร้อยละ 23.6 เป็นสถานประกอบการที่ดำเนินกิจกรรมการผลิตเครื่องแต่งกาย รวมทั้งการตกแต่งและซ่อมสีขนสัตว์ ส่วนสถานประกอบการที่ดำเนินกิจการเกี่ยวกับการผลิต ผลิตภัณฑ์อาหารเครื่องดื่ม และผลิตภัณฑ์ยาสูบ มีสัดส่วนประมาณร้อยละ 16.8 สำหรับหมวดอุตสาหกรรมอื่น ๆ นอกจากที่กล่าวข้างต้น แต่ละประเภทยังมีส่วนไม่เกินร้อยละ 8.0

แผนภูมิ ก ร้อยละของสถานประกอบการอุตสาหกรรม  
การผลิต จำแนกตามหมวดอุตสาหกรรม

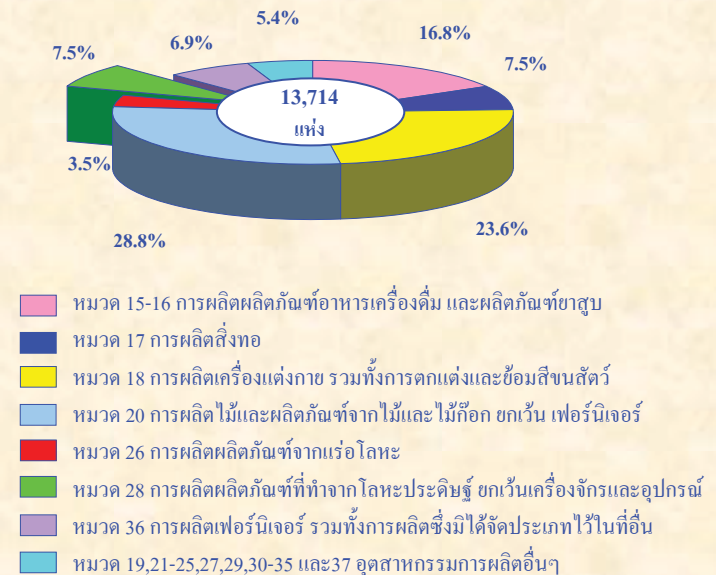

**2. ขนาดของสถานประกอบการ** ซึ่งวัดด้วยจำนวนคนทำงาน พบว่า ส่วนใหญ่เป็นสถานประกอบการที่มีคนทำงาน 1 – 15 คน ประมาณร้อยละ 96.8 รองลงมาสถานประกอบการที่มีคนทำงาน 16 – 25 คน มีสัดส่วนประมาณร้อยละ 1.3 สำหรับสถานประกอบการที่มีคนทำงาน 31 – 50 คน และ 51 – 200 คน มีสัดส่วนเท่ากันคือ ประมาณร้อยละ 0.7

**แผนภูมิ ข** จำนวนสถานประกอบการอุตสาหกรรมการผลิตจำแนกตามขนาดของสถานประกอบการ (จำนวนคนทำงาน)

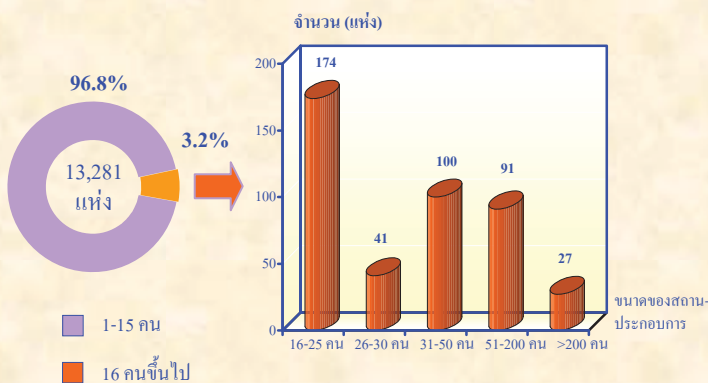

**3. รูปแบบการจัดตั้งตามกฎหมาย** พบว่า ส่วนใหญ่ (ร้อยละ 94.5) มีรูปแบบเป็นส่วนบุคคล รองลงมาเป็นสถานประกอบการที่มีรูปแบบเป็นส่วนราชการ รัฐวิสาหกิจ สหกรณ์และอื่น ๆ และบริษัทจำกัด บริษัทจำกัด (มหาชน) มีประมาณร้อยละ 2.3 และ 2.1 ตามลำดับ

**แผนภูมิ ค** ร้อยละของสถานประกอบการอุตสาหกรรมการผลิตจำแนกตามรูปแบบการจัดตั้งตามกฎหมาย

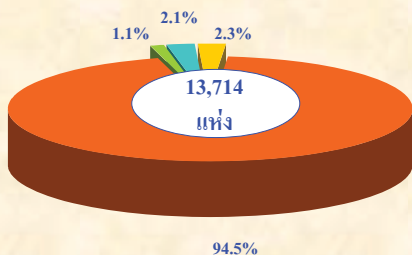

**4. รูปแบบการจัดตั้งทางเศรษฐกิจ** พบว่า ส่วนใหญ่เป็นสำนักงานแห่งเดียวประมาณร้อยละ 99.5 ที่เป็นสำนักงานใหญ่และสำนักงานสาขา มีสัดส่วนเล็กน้อยเพียงประมาณร้อยละ 0.3 และ 0.2 ตามลำดับ

**แผนภูมิ ง** ร้อยละของสถานประกอบการอุตสาหกรรมการผลิตจำแนกตามรูปแบบการจัดตั้งทางเศรษฐกิจ

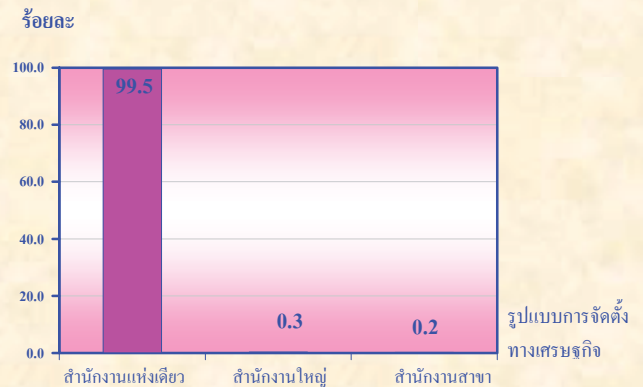

**5. ระยะเวลาในการดำเนินกิจการ** พบว่า สถานประกอบการส่วนใหญ่ (ร้อยละ 30.9) ดำเนินกิจการน้อยกว่า 5 ปี รองลงมาดำเนินกิจการระหว่าง 5 – 9 ปี และ 10 – 19 ปี มีประมาณร้อยละ 29.0 และ 23.0 ตามลำดับ

**แผนภูมิ จ** ร้อยละของสถานประกอบการอุตสาหกรรมการผลิตจำแนกตามระยะเวลาในการดำเนินกิจการ

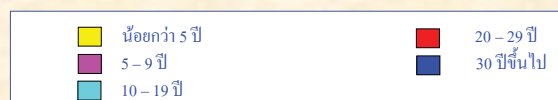
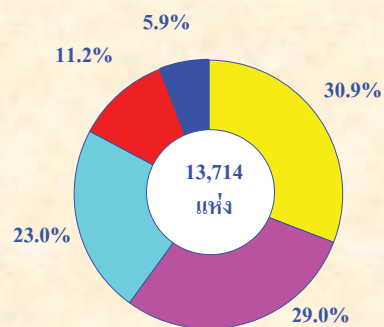

6. **ทุนจดทะเบียน** พบว่า สถานประกอบการที่มีทุนจดทะเบียนมีประมาณ 414 แห่ง หรือประมาณร้อยละ 0.3 ของจำนวนสถานประกอบการทั้งสิ้น ในจำนวนนี้ ส่วนใหญ่ (ร้อยละ 18.2) มีทุนจดทะเบียน ต่ำกว่า 10 ล้านบาท รองลงมาเป็นสถานประกอบการที่มีทุนจดทะเบียน 10 – 99 ล้านบาท มีประมาณร้อยละ 13.7 และสถานประกอบการที่มีทุนจดทะเบียนตั้งแต่ 100 ล้านบาทขึ้นไป มีเพียงประมาณร้อยละ 1.2

แผนภูมิ ก ร้อยละของสถานประกอบการอุตสาหกรรมการผลิต จำแนกตามทุนจดทะเบียน

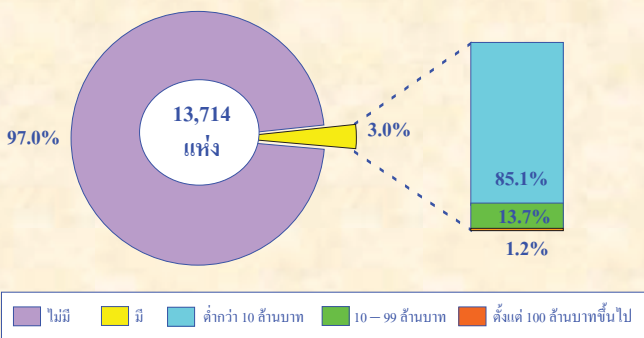

7. **จำนวนคนทำงาน และลูกจ้าง** พบว่า มีจำนวนคนทำงานที่ปฏิบัติงานอยู่ในสถานประกอบการทั้งสิ้น ประมาณ 57,505 คน เมื่อพิจารณาตามหมวดอุตสาหกรรม พบว่า คนทำงานส่วนใหญ่ (ร้อยละ 25.63) ปฏิบัติงานในหมวดการผลิตผลิตภัณฑ์อาหาร เครื่องดื่ม และผลิตภัณฑ์ยาสูบ รองลงมาปฏิบัติงานในหมวดการผลิตไม้ และผลิตภัณฑ์จากไม้และไม้ก๊อก ยกเว้น เฟอร์นิเจอร์ รวมทั้งการผลิตสิ่งของที่ทำจากฟางและวัสดุจากสานอื่น ๆ ประมาณร้อยละ 15.5 การผลิตเครื่องแต่งกายรวมทั้งการตกแต่งและซ่อมสิ้นสัตว์ ประมาณร้อยละ 15.0 และ การผลิตเฟอร์นิเจอร์ รวมทั้งการผลิตซึ่งมิได้จัดประเภทไว้ในที่อื่น ประมาณร้อยละ 13.7

สำหรับการจ้างงานนั้น มีลูกจ้างทั้งสิ้นประมาณ 36,184 คน พบว่า ลูกจ้างส่วนใหญ่ (ร้อยละ 28.2) ปฏิบัติงานอยู่ในหมวดการผลิตผลิตภัณฑ์อาหารและเครื่องดื่ม และผลิตภัณฑ์ยาสูบ รองลงมาประมาณร้อยละ 16.9 เป็นลูกจ้างที่ปฏิบัติงานในหมวดการผลิตเฟอร์นิเจอร์ รวมทั้งการผลิตซึ่งมิได้จัดประเภทไว้ในที่อื่น

แผนภูมิ ข จำนวนคนทำงานและลูกจ้าง ของสถานประกอบการ อุตสาหกรรมการผลิต จำแนกตามหมวดอุตสาหกรรม

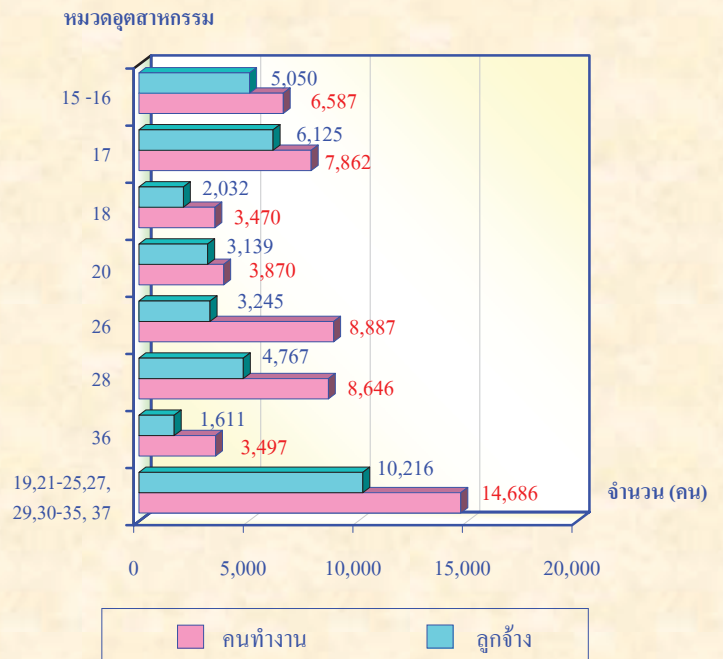

หมายเหตุ : คนทำงาน หมายถึง เจ้าของกิจการ ห้างหุ้นส่วน คนทำงาน โดยไม่ได้รับค่าจ้าง เงินเดือน และลูกจ้าง

8. **ค่าตอบแทนแรงงาน** มีมูลค่ารวมทั้งสิ้น 2,497.0 ล้านบาท หรือ โดยเฉลี่ยประมาณ 69,010.9 บาทต่อคนต่อปี เมื่อพิจารณาตามหมวดอุตสาหกรรม พบว่า ลูกจ้างที่ปฏิบัติงานในหมวดการผลิตผลิตภัณฑ์อาหาร เครื่องดื่ม และผลิตภัณฑ์ยาสูบ ได้รับค่าตอบแทนแรงงานเฉลี่ยต่อคนต่อปีสูงที่สุด คือ ประมาณ 73,910.2 บาท และลูกจ้างที่ปฏิบัติงานในหมวดการผลิตผลิตภัณฑ์ที่ทำจากโลหะ ประดิษฐ์ ยกเว้นเครื่องจักรและอุปกรณ์ ได้รับค่าตอบแทนเฉลี่ยต่อคนต่อปีน้อยที่สุด คือ ประมาณ 60,198.6 บาท

แผนภูมิ ค ค่าตอบแทนแรงงาน จำแนกตามหมวดอุตสาหกรรม

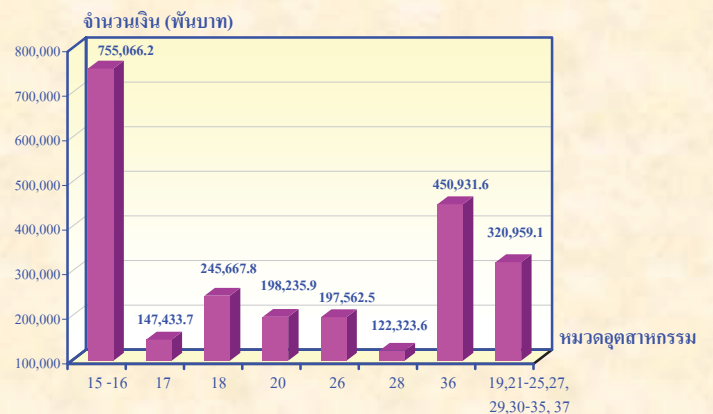

9. มูลค่าผลผลิต ค่าใช้จ่ายชั้นกลาง และมูลค่าเพิ่ม พบว่ามีมูลค่าผลผลิตทั้งสิ้นประมาณ 21,552.1 ล้านบาท แยกเป็นค่าใช้จ่ายชั้นกลางประมาณ 16,160.1 ล้านบาท และมูลค่าเพิ่มประมาณ 5,392.0 ล้านบาท โดยมีสัดส่วนของมูลค่าเพิ่มต่อมูลค่าผลผลิต ประมาณร้อยละ 25.0 โดยสถานประกอบการที่มีคนทำงานมากกว่า 200 คน มีมูลค่าผลผลิตสูงที่สุด หรือประมาณร้อยละ 44.7 รองลงมาเป็นสถานประกอบการที่มีคนทำงาน 1 – 15 คน และ สถานประกอบการที่มีคนทำงาน 51 – 200 คน มีมูลค่าผลผลิตประมาณ ร้อยละ 21.2 และ 20.6 ตามลำดับ

## 10. สรุป

จังหวัดเชียงใหม่มีสถานประกอบการอุตสาหกรรมผลิตรวมทั้งสิ้น 13,714 แห่ง ส่วนใหญ่หรือ ร้อยละ 23.6 เป็นอุตสาหกรรมการผลิตไม้และผลิตภัณฑ์จากไม้และไม้ก๊อ กยว่นเฟอร์นิเจอร์ และมีคนทำงานที่ปฏิบัติงานอยู่ในอุตสาหกรรมการผลิต ทั้งสิ้นประมาณ 57,505 คน สร้างมูลค่าผลผลิตให้จังหวัดเชียงใหม่ ประมาณ 21,552 ล้านบาท ซึ่งก่อให้เกิดมูลค่าเพิ่มถึง 5,392 ล้านบาท

แผนภูมิ ๓ มูลค่าผลผลิต ค่าใช้จ่ายชั้นกลางและมูลค่าเพิ่มของสถานประกอบการอุตสาหกรรมผลิต จำแนกตามหมวดอุตสาหกรรม

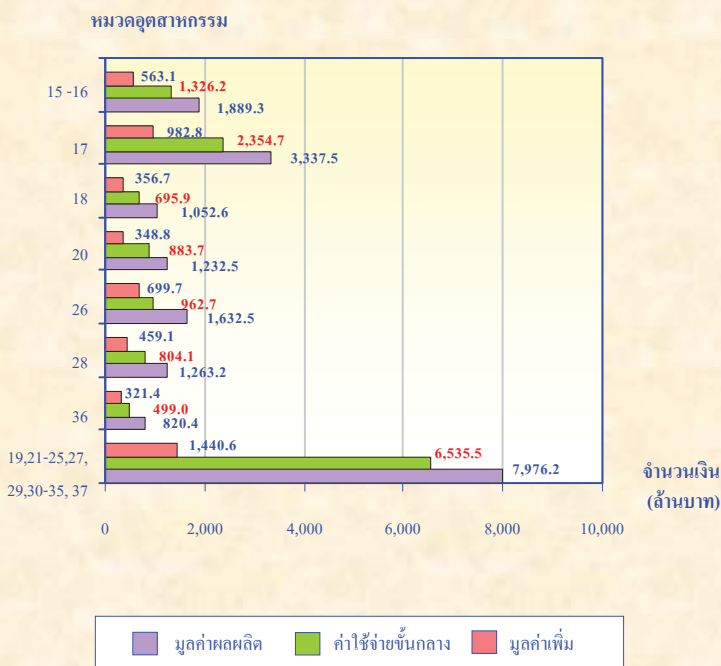

หมวด 15-16 การผลิตผลิตภัณฑ์อาหารเครื่องดื่ม และผลิตภัณฑ์ยาสูบ

หมวด 17 การผลิตสิ่งทอ

หมวด 18 การผลิตเครื่องแต่งกาย รวมทั้งการตกแต่งและซ่อมสิ่งขนสัตว์

หมวด 20 การผลิต ไม้และผลิตภัณฑ์จากไม้และไม้ก๊อ กยว่น เฟอร์นิเจอร์

หมวด 26 การผลิตผลิตภัณฑ์จากแร่โลหะ

หมวด 28 การผลิตผลิตภัณฑ์ที่ทำจากโลหะประดิษฐ์ ยว่นเครื่องจักร

และอุปกรณ์

หมวด 36 การผลิตเฟอร์นิเจอร์ รวมทั้งการผลิตซึ่งมิได้จัดประเภทไว้ในที่อื่น

หมวด 19,21-25,27,29,30-35 และ 37 อุตสาหกรรมการผลิตอื่น ๆ



## สารบัญตาราง

- ตาราง ก จำนวนและร้อยละของสถานประกอบการอุตสาหกรรมการผลิต  
จำแนกตามอำเภอ
- ตาราง ข จำนวนและร้อยละของสถานประกอบการอุตสาหกรรมการผลิต  
จำแนกตาม ลักษณะของสถานประกอบการ
- ตาราง ค จำนวนและร้อยละของสถานประกอบการอุตสาหกรรมการผลิต  
จำแนกตามหมวดอุตสาหกรรม
- ตาราง ง จำนวนและร้อยละของคนทำงาน ลูกจ้าง และค่าตอบแทนแรงงาน  
จำแนกตาม ขนาดของสถานประกอบการ และหมวดอุตสาหกรรม
- ตาราง จ มูลค่าผลผลิต และมูลค่าเพิ่มของสถานประกอบการอุตสาหกรรมการผลิต  
จำแนกตามขนาดของสถานประกอบการ และหมวดอุตสาหกรรม
- ตาราง ฉ มูลค่าผลผลิต และมูลค่าเพิ่มเฉลี่ยต่อสถานประกอบการ และต่อคนทำงาน  
จำแนกตาม ขนาดของสถานประกอบการ และหมวดอุตสาหกรรม

## บทที่ 1

### บทนำ

#### 1.1 ความเป็นมา

สำนักงานสถิติแห่งชาติได้จัดทำสำมะโนอุตสาหกรรมขึ้นเป็นครั้งแรกในปี 2507 และครั้งที่ 2 ในปี 2540 โดยมีวัตถุประสงค์เพื่อเก็บรวบรวมข้อมูลเกี่ยวกับจำนวนและลักษณะที่สำคัญของสถานประกอบการอุตสาหกรรมการผลิตทุกขนาดทั่วประเทศเพื่อใช้ประกอบในการกำหนดนโยบายและวางแผนพัฒนาการลงทุนและปรับปรุงกิจการอุตสาหกรรมการผลิตทั้งในภาครัฐและเอกชน

ในปัจจุบัน โครงสร้างการผลิตของประเทศได้เปลี่ยนแปลงจากระบบเศรษฐกิจแบบเกษตรกรรมมาเป็นระบบเศรษฐกิจแบบอุตสาหกรรมมากขึ้น นอกจากนี้จะมีอุตสาหกรรมใหม่ ๆ เกิดขึ้นจำนวนมากแล้ว ลักษณะการประกอบอุตสาหกรรมขนาดเล็กและอุตสาหกรรมในครัวเรือนก็มีบทบาทต่อการเจริญเติบโตทางเศรษฐกิจโดยรวมของประเทศมากขึ้น ข้อมูลโครงสร้างพื้นฐานเกี่ยวกับการประกอบอุตสาหกรรมการผลิต จึงมีความสำคัญสำหรับการกำหนดนโยบายและวางแผนพัฒนาด้านเศรษฐกิจและอุตสาหกรรม ทั้งในระดับประเทศและระดับจังหวัดทำให้ความต้องการใช้ข้อมูลดังกล่าวเพิ่มมากขึ้น ทั้งในภาครัฐบาลและเอกชน สำนักงานสถิติแห่งชาติซึ่งเป็นหน่วยงานที่รับผิดชอบในการจัดเก็บข้อมูลทั้งทางด้านเศรษฐกิจและสังคมของประเทศ

จำเป็นจะต้องจัดหาข้อมูลสถิติที่เกี่ยวข้องในเรื่องนี้ เพื่อให้สอดคล้องกับข้อเสนอแนะขององค์การสหประชาชาติ ที่เสนอแนะให้จัดทำสำมะโนทุก 10 ปี สำนักงานสถิติแห่งชาติ จึงกำหนดให้มีการจัดทำสำมะโนอุตสาหกรรม พ.ศ. 2550 ขึ้น ซึ่งเป็นการจัดทำสำมะโนอุตสาหกรรม ครั้งที่ 3 ของประเทศไทย โดยกำหนดแผนดำเนินการเก็บรวบรวมข้อมูลเป็น 2 ขั้นตอน คือ ขั้นการเก็บรวบรวมข้อมูลพื้นฐานของสถานประกอบการทุกประเภท และขั้นการเก็บรวบรวมข้อมูลรายละเอียด ซึ่งจะเก็บรวบรวมรายละเอียดเฉพาะการประกอบอุตสาหกรรมการผลิต

#### 1.2 วัตถุประสงค์

1.2.1 เพื่อเก็บรวบรวมข้อมูลที่สำคัญทางด้านอุตสาหกรรมการผลิต เช่น จำนวนสถานประกอบการประเภทอุตสาหกรรม จำนวนคนทำงาน ลูกจ้าง ค่าตอบแทนแรงงาน มูลค่าซื้อวัตถุดิบและวัสดุประกอบในการผลิตและค่าใช้จ่ายในการดำเนินงานของสถานประกอบการ มูลค่าขายผลผลิต และรายรับของสถานประกอบการ ผลิตภัณฑ์และวัตถุดิบคงเหลือรวมทั้งมูลค่าสินทรัพย์ถาวรของสถานประกอบการเป็นต้น ข้อมูลเหล่านี้จะเป็นประโยชน์สำหรับภาครัฐใช้พิจารณาประกอบการกำหนดนโยบายเพื่อพัฒนาและส่งเสริมการลงทุนในภาคอุตสาหกรรมการผลิตของประเทศ

1.2.2 เพื่อใช้ในการจัดทำบัญชีประชาชาติ และสร้างตารางปัจจัยการผลิตและผลผลิตของประเทศ

### 1.3 ขอบข่ายและกลุ่มรวม

**ขอบข่ายในการเก็บรวบรวมข้อมูล** ได้แก่ สถานประกอบการที่ดำเนินกิจกรรมเกี่ยวกับการผลิต ตามการจัดประเภทอุตสาหกรรมตามกิจกรรมทางเศรษฐกิจทุกประเภทตามมาตรฐานสากล (International Standard Industrial Classification of all Economic Activities : ISIC Rev.3.0)

**กลุ่มรวม** สถานประกอบการอุตสาหกรรมการผลิตที่มีคนทำงานตั้งแต่ 1 คนขึ้นไปที่ตั้งอยู่ในเขตเทศบาล และนอกเขตเทศบาลของ จังหวัดเชียงใหม่

### 1.4 คาบเวลาอ้างอิง

ข้อมูลเกี่ยวกับจำนวนและลักษณะต่าง ๆ ของสถานประกอบการที่เก็บรวบรวมเป็นข้อมูลของสถานประกอบการที่ดำเนินกิจการในรอบ 12 เดือน (การดำเนินกิจการระหว่าง 1 มกราคม ถึง 31 ธันวาคม 2549)

### 1.5 รายการข้อมูลที่เก็บรวบรวม

1.5.1 ข้อมูลทั่วไปของสถานประกอบการ ได้แก่ ชื่อ ที่ตั้ง และสถานที่ติดต่อของสถานประกอบการ รูปแบบการจัดตั้งตามกฎหมาย รูปแบบการจัดตั้งทางเศรษฐกิจ การมีต่างประเทศร่วมลงทุนหรือถือหุ้นเป็นต้น

1.5.2 คนทำงาน ลูกจ้างและค่าตอบแทนแรงงาน

1.5.3 ต้นทุนการผลิตและค่าใช้จ่ายของสถานประกอบการ

1.5.4 ผลผลิตและรายรับของสถานประกอบการ

1.5.5 สินทรัพย์ถาวรของสถานประกอบการ

1.5.6 การวิจัย พัฒนา และห้องปฏิบัติการ

### 1.6 ประโยชน์ของข้อมูล

1.6.1 ใช้ในการวางแผน กำหนดนโยบาย และทิศทางการพัฒนาเศรษฐกิจด้านอุตสาหกรรม การผลิตทั้งในระดับประเทศและระดับท้องถิ่น การจัดทำแผนส่งเสริมวิสาหกิจขนาดกลางและขนาดย่อม (SMEs) ใช้ในการจัดทำบัญชีประชาชาติ ใช้ประกอบการพิจารณาจัดหาโครงสร้างพื้นฐาน เพื่อสนับสนุนและส่งเสริมอุตสาหกรรมการผลิตของประเทศได้อย่างมีประสิทธิภาพ

1.6.2 ใช้เป็นเครื่องมือสำหรับผู้ประกอบการ ในการวางแผนธุรกิจ การตัดสินใจลงทุนขยายกิจการ ขยายสาขา การพิจารณาเปรียบเทียบกับกิจการอื่น ๆ การบริหารและควบคุมการดำเนินกิจการด้านต่าง ๆ ให้มีประสิทธิภาพยิ่งขึ้น

1.6.3 ใช้ในการพิจารณาประกอบการตัดสินใจเข้ามาลงทุน การศึกษาวิเคราะห์เชิงลึกเกี่ยวกับอุตสาหกรรมผลิตที่อยู่ในความสนใจ และเรื่องที่เกี่ยวข้อง

## บทที่ 2

### สรุปข้อมูลที่สำคัญ

#### 2.1 ข้อมูลทั่วไปของสถานประกอบการ อุตสาหกรรมการผลิต

##### 2.1.1 จำนวนสถานประกอบการ

จากการเก็บรวบรวมข้อมูลของสถานประกอบการอุตสาหกรรมการผลิต ที่ตั้งอยู่ในจังหวัดเชียงใหม่ (ตาราง ก) พบว่า มีจำนวนสถานประกอบการทั้งสิ้นประมาณ 13,714 แห่ง ส่วนใหญ่หรือประมาณ ร้อยละ 17.1

เป็นสถานประกอบการที่ตั้งอยู่ใน อำเภอสันป่าตอง รองลงมาเป็นสถานประกอบการในอำเภอเมืองเชียงใหม่ มีประมาณ ร้อยละ 14.2 สำหรับอำเภอเชียงดาว และอำเภอสันกำแพง มีประมาณ ร้อยละ 11.9 และ 11.6 ตามลำดับ สำหรับอำเภออื่น ๆ นอกจากที่กล่าวข้างต้น มีสัดส่วนต่ำกว่า ร้อยละ 8.0

#### ตาราง ก จำนวนและร้อยละของสถานประกอบการอุตสาหกรรมการผลิต จำแนกตามอำเภอ

อำเภอ	จำนวน	ร้อยละ
รวม	13,714	100.0
อำเภอเมืองเชียงใหม่	1,944	14.2
อำเภอจอมทอง	156	1.1
อำเภอแม่แจ่ม	81	0.6
อำเภอเชียงดาว	1,638	11.9
อำเภอดอยสะเก็ด	742	5.4
อำเภอแม่แตง	251	1.8
อำเภอแม่ริม	333	2.4
อำเภอสะเมิง	43	0.3
อำเภอฝาง	370	2.7
อำเภอแม่สาย	310	2.3
อำเภอพร้าว	418	3.0
อำเภอสันป่าตอง	2,342	17.1
อำเภอสันกำแพง	1,584	11.6
อำเภอสันทราย	809	5.9
อำเภอหางดง	1,036	7.6
อำเภอฮอด	309	2.3
อำเภอดอยเต่า	52	0.4
อำเภออมก๋อย	12	0.1

**ตาราง ก จำนวนและร้อยละของสถานประกอบการอุตสาหกรรมการผลิต จำแนกตามอำเภอ (ต่อ)**

อำเภอ	จำนวน	ร้อยละ
อำเภอสารภี	959	7.0
อำเภอเวียงแหง	33	0.2
อำเภอไชยปราการ	82	0.6
อำเภอแม่วาง	119	0.9
กิ่ง อำเภอแม่ออน	44	0.3
กิ่ง อำเภอคอดอยหล่อ	47	0.3

**2.1.2 ขนาดของสถานประกอบการ**

เมื่อพิจารณาขนาดของสถานประกอบการอุตสาหกรรมการผลิต ซึ่งพิจารณาจากจำนวนคนทำงานนั้น พบว่า ส่วนใหญ่ ร้อยละ 96.8 เป็นสถานประกอบการขนาดเล็กที่มีคนทำงาน 1 – 15 คน รองลงมา ร้อยละ 1.3 เป็นสถานประกอบการที่มีคนทำงาน 16 – 25 คน ส่วนสถานประกอบการที่มีคนทำงาน 31 – 50 คน และ 51 – 200 คน มีสัดส่วนเท่ากัน คือ ร้อยละ 0.7 สำหรับขนาดของสถานประกอบการอื่น มีสัดส่วนที่ต่ำกว่าร้อยละ 0.4

**2.1.3 รูปแบบการจัดตั้งตามกฎหมาย**

สำหรับรูปแบบการจัดตั้งตามกฎหมายของสถานประกอบการอุตสาหกรรมการผลิตพบว่า ส่วนใหญ่ ร้อยละ 94.5 มีรูปแบบการจัดตั้งตามกฎหมาย เป็น ส่วนบุคคล รองลงมา เป็นสถานประกอบการที่มีรูปแบบ การจัดตั้ง เป็นบริษัทจำกัด บริษัทจำกัด(มหาชน) และรูปแบบอื่น ๆ มีสัดส่วนเท่ากัน คือ ร้อยละ 2.1 สำหรับรูปแบบ สหกรณ์ มีสัดส่วน ร้อยละ 0.2 และที่เหลือเป็นสถานประกอบการที่มีรูปแบบ

ส่วนราชการ รัฐวิสาหกิจ ซึ่งมีสัดส่วนต่ำกว่า ร้อยละ 0.1

**2.1.4 รูปแบบการจัดตั้งทางเศรษฐกิจ**

สำหรับรูปแบบการจัดตั้งทางเศรษฐกิจของสถานประกอบการอุตสาหกรรมการผลิตนั้น พบว่า สถานประกอบการส่วนใหญ่ ร้อยละ 99.5 มีรูปแบบการจัดตั้งเป็น สำนักงานแห่งเดียว ที่เหลือเป็นสถานประกอบการที่เป็น สำนักงานใหญ่ และ สำนักงานสาขา ประมาณ ร้อยละ 0.3 และ 0.2 ตามลำดับ

**2.1.5 ระยะเวลาในการดำเนินการ**

สถานประกอบการอุตสาหกรรมการผลิตในจังหวัดเชียงใหม่ ร้อยละ 30.9 เป็น สถานประกอบการที่ดำเนินการน้อยกว่า 5 ปี และที่ดำเนินการระหว่าง 5 – 9 ปี และ 10 – 19 ปี มีประมาณร้อยละ 29.0 และ 23.0 ตามลำดับ ส่วนสถานประกอบการที่ดำเนินการระหว่าง 20 – 29 ปี มีสัดส่วน ร้อยละ 11.2 สำหรับสถานประกอบการที่ดำเนินการตั้งแต่ 30 ปีขึ้นไป มีสัดส่วนเพียง ร้อยละ 5.9 ของจำนวนสถานประกอบการทั้งสิ้น

ตาราง ข จำนวนและร้อยละของสถานประกอบการอุตสาหกรรมการผลิต จำแนกตามลักษณะของสถาน-  
ประกอบการ

ลักษณะของสถานประกอบการ	จำนวน	ร้อยละ
<b>ขนาดของสถานประกอบการ</b>	<b>13,714</b>	<b>100.0</b>
1 – 15 คน	13,281	96.8
16 – 25 คน	174	1.3
26 – 30 คน	41	0.3
31 – 50 คน	100	0.7
51 – 200 คน	91	0.7
มากกว่า 200 คน	27	0.2
<b>รูปแบบการจัดตั้งตามกฎหมาย</b>	<b>13,714</b>	<b>100.0</b>
ส่วนบุคคล	12,960	94.5
ห้างหุ้นส่วนจำกัด ห้างหุ้นส่วนสามัญนิติบุคคล	156	1.1
บริษัทจำกัด บริษัทจำกัด (มหาชน)	284	2.1
ส่วนราชการ รัฐวิสาหกิจ	2	0.0
สหกรณ์	27	0.2
อื่น ๆ	285	2.1
<b>รูปแบบการจัดตั้งทางเศรษฐกิจ</b>	<b>13,714</b>	<b>100.0</b>
สำนักงานแห่งเดียว	13,641	99.5
สำนักงานใหญ่	42	0.3
สำนักงานสาขา	31	0.2
<b>ระยะเวลาในการดำเนินกิจการ</b>	<b>13,714</b>	<b>100.0</b>
น้อยกว่า 5 ปี	4,243	30.9
5 – 9 ปี	3,972	29.0
10 – 19 ปี	3,152	23.0
20 – 29 ปี	1,540	11.2
ตั้งแต่ 30 ปีขึ้นไป	808	5.9

## 2.1.6 หมวดอุตสาหกรรม

เมื่อพิจารณาหมวดอุตสาหกรรมของ อุตสาหกรรม (ตาราง ค) พบว่า สถานประกอบการอุตสาหกรรมการผลิตในจังหวัด เชียงใหม่ ส่วนใหญ่ (ร้อยละ 28.8) ประกอบ อุตสาหกรรม การผลิตไม้และผลิตภัณฑ์จากไม้ และไม้ก๊อก ยกเว้น เฟอร์นิเจอร์ รวมทั้งการผลิต สิ่งของที่ทำจากฟางและวัสดุอีกสถานอื่น ๆ รองลงมา การผลิตเครื่องแต่งกาย รวมทั้งการ

ตกแต่งและย้อมสีขนสัตว์ และ การผลิต ผลิตภัณฑ์อาหารและเครื่องดื่ม ร้อยละ 23.6 และ 16.6 ตามลำดับ สำหรับสถานประกอบการ อุตสาหกรรมการผลิตในหมวดอื่น ๆ นอกเหนือจากที่กล่าวข้างต้น มีสัดส่วนของ สถานประกอบการค่อนข้างต่ำ กล่าวคือ ต่ำกว่า ร้อยละ 10.0 ของจำนวนสถานประกอบการ ทั้งหมด

ตาราง ค จำนวนและร้อยละของสถานประกอบการอุตสาหกรรมการผลิต จำแนกตามหมวดอุตสาหกรรม

หมวดอุตสาหกรรม	จำนวน	ร้อยละ
<b>รวม</b>	<b>13,714</b>	<b>100.0</b>
การผลิตผลิตภัณฑ์อาหารและเครื่องดื่ม	2,277	16.6
การผลิตผลิตภัณฑ์ยาสูบ	27	0.2
การผลิตสิ่งทอ	1,031	7.5
การผลิตเครื่องแต่งกาย รวมทั้งการตกแต่งและย้อมสีขนสัตว์	3,241	23.6
การฟอกและตกแต่งหนังฟอก รวมทั้งการผลิตกระเป๋าเดินทาง กระเป๋าถือ อานม้า เครื่องเทียมลาก และรองเท้า	65	0.5
การผลิตไม้และผลิตภัณฑ์จากไม้และไม้ก๊อก ยกเว้น เฟอร์นิเจอร์ รวมทั้งการผลิตสิ่งของที่ทำจากฟางและวัสดุอีกสถานอื่น ๆ	3,950	28.8
การผลิตกระดาษและผลิตภัณฑ์กระดาษ	342	2.5
การพิมพ์โฆษณา การพิมพ์ และการทำสำเนาสื่อบันทึก	145	1.1
การผลิตผลิตภัณฑ์ถ่าน ไม้ก๊อก ผลิตภัณฑ์ที่ได้จากการกลั่น น้ำมันปิโตรเลียมและเชื้อเพลิงปริมาณ	2	--
การผลิตเคมีภัณฑ์และผลิตภัณฑ์เคมี	61	0.4
การผลิตผลิตภัณฑ์ยางและพลาสติก	32	0.2
การผลิตผลิตภัณฑ์จากแร่โลหะ	479	3.5
การผลิตโลหะขั้นมูลฐาน	17	0.1
การผลิตผลิตภัณฑ์ที่ทำจากโลหะประดิษฐ์ ยกเว้นเครื่องจักรและอุปกรณ์	1,029	7.5
การผลิตเครื่องจักรและอุปกรณ์ ซึ่งมีได้จัดประเภทไว้ในที่อื่น	27	0.2
การผลิตเครื่องจักรและเครื่องอุปกรณ์ไฟฟ้า ซึ่งมีได้จัดประเภทไว้ในที่อื่น	3	--
การผลิตอุปกรณ์และเครื่องอุปกรณ์วิทยุ โทรทัศน์ และการสื่อสาร	1	--
การผลิตอุปกรณ์ที่ใช้ในทางการแพทย์ การวัดความเที่ยง และอุปกรณ์ที่ใช้ในทางทัศนศาสตร์ นาฬิกา	11	0.1
การผลิตยานยนต์ รถพ่วงและรถกึ่งรถพ่วง	1	--
การผลิตเฟอร์นิเจอร์ รวมทั้งการผลิตซึ่งมิได้จัดประเภทไว้ในที่อื่น	941	6.9
การนำผลิตภัณฑ์เก่ามาผลิตเป็นวัตถุดิบใหม่	32	0.2

หมายเหตุ : -- ต่ำกว่าร้อยละ 0.1

## 2.2 ข้อมูลสถิติที่สำคัญจำแนกตามขนาดของสถานประกอบการ และหมวดอุตสาหกรรม

### 2.2.1 คนทำงานและค่าตอบแทนแรงงาน

#### 1) จำนวนคนทำงาน

ข้อมูลจากตาราง ๑ แสดงให้เห็นว่า คนทำงานที่ปฏิบัติงาน ในสถานประกอบการ อุตสาหกรรมการผลิต มีจำนวนทั้งสิ้น 57,505 คน ในจำนวนนี้ส่วนใหญ่ (ประมาณ 29,719 หรือ ร้อยละ 51.7) เป็นคนทำงานที่ปฏิบัติงานอยู่ในสถานประกอบการขนาดเล็กที่มีคนทำงาน 1 – 15 คน รองลงมาปฏิบัติงานอยู่ในสถานประกอบการขนาดใหญ่ ที่มีคนทำงานมากกว่า 200 คน ประมาณร้อยละ 19.3 และร้อยละ 14.2 ปฏิบัติงานในสถานประกอบการที่มีคนทำงาน 51 – 200 คน สำหรับสถานประกอบการขนาดอื่น ๆ แต่ละขนาดมีส่วนของคนทำงานไม่เกิน ร้อยละ 7.0

สำหรับคนทำงานที่ปฏิบัติงานอยู่ในหมวดอุตสาหกรรมประเภทต่าง ๆ นั้น พบว่า ส่วนใหญ่ปฏิบัติงานอยู่ในอุตสาหกรรมการผลิตผลิตภัณฑ์อาหารและเครื่องดื่ม ประมาณร้อยละ 24.0 รองลงมาเป็นคนทำงานที่ปฏิบัติงานอยู่ในอุตสาหกรรมการผลิตไม้และผลิตภัณฑ์จากไม้ และไม้ก๊อก ยกเว้น เฟอร์นิเจอร์ รวมทั้งการผลิตสิ่งของที่ทำจากฟางและวัสดุถักสานอื่น ๆ ประมาณ ร้อยละ 15.5 สำหรับคนทำงานที่ปฏิบัติงานอยู่ในอุตสาหกรรม การผลิตเครื่องแต่งกาย รวมทั้งการตกแต่งและย้อมสีขนสัตว์ และ การผลิตเฟอร์นิเจอร์ รวมทั้งการผลิตซึ่งมิได้จัดประเภทไว้ในที่อื่น ประมาณร้อยละ 15.0 และ 13.7 ตามลำดับ ส่วนอุตสาหกรรมประเภทอื่น ๆ

แต่ละประเภทมีส่วนของคนทำงานต่ำกว่า ร้อยละ 7.0

#### 2) จำนวนลูกจ้าง

ด้านการจ้างงานของสถานประกอบการ อุตสาหกรรมการผลิต พบว่า มีจำนวนลูกจ้างซึ่งปฏิบัติงานอยู่ในสถานประกอบการ ทั้งสิ้น 36,184 คน โดยส่วนใหญ่ (ประมาณ 11,088 คน หรือ ร้อยละ 30.6) ปฏิบัติงานอยู่ในสถานประกอบการขนาดใหญ่ ที่มีคนทำงานมากกว่า 200 คน รองลงมาปฏิบัติงานอยู่ในสถานประกอบการขนาดเล็กที่มีคนทำงาน 1 – 15 คน ประมาณร้อยละ 29.7 และ ร้อยละ 20.8 ปฏิบัติงานในสถานประกอบการที่มีคนทำงาน 51 – 200 คน สำหรับสถานประกอบการขนาดอื่น ๆ นั้นมีส่วนการจ้างงานต่ำกว่า ร้อยละ 9.0

หากพิจารณาการจ้างงานในหมวดอุตสาหกรรมแต่ละประเภท พบว่า ลูกจ้างส่วนใหญ่ปฏิบัติงานอยู่ในอุตสาหกรรมการผลิตผลิตภัณฑ์อาหารและเครื่องดื่ม ประมาณร้อยละ 25.8 รองลงมาปฏิบัติงานอยู่ในอุตสาหกรรมการผลิตเฟอร์นิเจอร์ รวมทั้งการผลิตซึ่งมิได้จัดประเภทไว้ในที่อื่น ประมาณร้อยละ 16.9 และ ปฏิบัติงานในอุตสาหกรรมการผลิตเครื่องแต่งกาย รวมทั้งการตกแต่งและย้อมสีขนสัตว์ ประมาณร้อยละ 13.2 สำหรับหมวดอุตสาหกรรมประเภทอื่น ๆ มีการจ้างงานในส่วนต่ำกว่า ร้อยละ 10.0



### 3) ค่าตอบแทนแรงงาน

เมื่อพิจารณาค่าตอบแทนแรงงานที่ลูกจ้างซึ่งปฏิบัติงานอยู่ในสถานประกอบการอุตสาหกรรมการผลิตจังหวัดเชียงใหม่ได้รับ ในปี 2549 พบว่า ลูกจ้างได้รับค่าตอบแทนแรงงานโดยเฉลี่ยประมาณ 69,011 บาทต่อคนต่อปี โดยส่วนใหญ่ลูกจ้างในสถานประกอบการขนาดใหญ่ที่มีคนทำงานมากกว่า 200 คน ได้รับค่าตอบแทนแรงงานเฉลี่ยสูงสุด คือ ประมาณ 87,974 บาทต่อคนต่อปี รองลงมาเป็นลูกจ้างในสถานประกอบการขนาด 31 – 50 คน ได้รับค่าตอบแทนแรงงานเฉลี่ยประมาณ 73,996 บาทต่อคนต่อปี และลูกจ้างในสถานประกอบการขนาด 1 – 15 คน ได้รับค่าตอบแทนแรงงานเฉลี่ยต่ำสุด คือ ประมาณ 51,984 บาทต่อคนต่อปี

หากพิจารณาค่าตอบแทนแรงงานตามหมวดอุตสาหกรรมแต่ละประเภท พบว่า ลูกจ้างในหมวดอุตสาหกรรมการผลิตอุปกรณ์ที่ใช้ในทางการแพทย์ การวัดความเที่ยงและอุปกรณ์ที่ใช้ในทางทัศนศาสตร์ นาฬิกา ได้รับค่าตอบแทนแรงงานเฉลี่ยสูงสุด คือ ประมาณ 130,479.6 บาทต่อคนต่อปี รองลงมาเป็นลูกจ้างในสถานประกอบการอุตสาหกรรมผลิตเครื่องจักรและอุปกรณ์ ซึ่งมีได้จัดประเภทไว้ในที่อื่น และการผลิตสิ่งทอ ได้รับค่าตอบแทนเฉลี่ยใกล้เคียงกัน คือ ประมาณ 107,647.6 และ 91,516.9 บาทต่อคนต่อปี ตามลำดับ และลูกจ้างในสถานประกอบการอุตสาหกรรมการนำผลิตภัณฑ์เก่ามาผลิตเป็นวัตถุดิบใหม่ ได้รับค่าตอบแทนแรงงานเฉลี่ยต่ำสุด คือ ประมาณ 48,532.9 บาทต่อคนต่อปี

ตาราง ง จำนวนและร้อยละของคนทำงาน ลูกจ้าง และค่าตอบแทนแรงงาน จำแนกตามขนาดของสถานประกอบการ และหมวดอุตสาหกรรม

ขนาดของสถานประกอบการ/ หมวดอุตสาหกรรม	จำนวน สถาน- ประกอบ กร	คนทำงาน		ลูกจ้าง		ค่าตอบแทนแรงงาน	
		จำนวน	ร้อยละ	จำนวน	ร้อยละ	มูลค่า (พันบาท)	เฉลี่ยต่อคน ต่อปี (บาท)
<b>รวม</b>	<b>13,714</b>	<b>57,505</b>	<b>100.0</b>	<b>36,184</b>	<b>100.0</b>	<b>2,497,089.0</b>	<b>69,010.9</b>
<b>ขนาดของสถานประกอบการ</b>							
1 – 15 คน	13,281	29,719	51.7	10,749	29.7	558,775.2	51,983.9
16 – 25 คน	174	3,476	6.0	2,668	7.4	150,637.9	56,461.0
26 – 30 คน	41	1,149	2.0	986	2.7	62,566.1	63,454.5
31 – 50 คน	100	3,917	6.8	3,168	8.8	234,417.8	73,995.5
51 – 200 คน	91	8,151	14.2	7,525	20.8	515,233.6	68,469.6
มากกว่า 200 คน	27	11,093	19.3	11,088	30.6	975,458.5	87,974.3

ตาราง ง จำนวนและร้อยละของพนักงาน ลูกจ้าง และค่าตอบแทนแรงงาน จำแนกตามขนาด  
ของสถานประกอบการ และหมวดอุตสาหกรรม (ต่อ)

ขนาดของสถานประกอบการ/ หมวดอุตสาหกรรม	จำนวน สถาน- ประกอบ กร	คนทำงาน		ลูกจ้าง		ค่าตอบแทนแรงงาน	
		จำนวน	ร้อยละ	จำนวน	ร้อยละ	มูลค่า (พันบาท)	เฉลี่ยต่อคน ต่อปี (บาท)
<b>หมวดอุตสาหกรรม</b>							
การผลิตผลิตภัณฑ์อาหารและเครื่องดื่ม	2,277	13,782	24.0	9,348	25.8	689,128.5	73,719.4
การผลิตผลิตภัณฑ์ยาสูบ	27	904	1.6	868	2.4	65,937.7	75,965.1
การผลิตสิ่งทอ	1,031	3,497	6.1	1,611	4.5	147,433.7	91,516.9
การผลิตเครื่องแต่งกาย รวมทั้งการตกแต่งและซ่อมสีขนสัตว์	3,241	8,646	15.0	4,767	13.2	245,667.8	51,535.1
การฟอกและตกแต่งหนังฟอก รวมทั้งการผลิตกระเป๋าเดินทาง กระเป๋าถือ อานม้า เครื่องเทียมลาก และรองเท้า	65	413	0.7	273	0.8	10,938.9	40,069.2
การผลิต ไม้และผลิตภัณฑ์จาก ไม้และไม้ก๊อก ยกเว้น เฟอร์นิเจอร์รวมทั้งการผลิตสิ่งของที่ทำจากฟาง และวัสดุอัดสานอื่นๆ	3,950	8,887	15.5	3,245	9.0	198,235.9	61,089.6
การผลิตกระดาษและผลิตภัณฑ์กระดาษ	342	2,027	3.5	1,392	3.8	96,104.1	69,040.3
การพิมพ์โฆษณา การพิมพ์ และการทำสำเนาสื่อบันทึก	145	1,193	2.1	981	2.7	75,344.8	76,804.1
การผลิตผลิตภัณฑ์ถ่าน ไม้ก๊อก ผลิตภัณฑ์ที่ได้จากการกลั่น น้ำมันปิโตรเลียมและเชื้อเพลิงปรมาณู	2	12	--	10	--	D	D
การผลิตเคมีภัณฑ์และผลิตภัณฑ์เคมี	61	591	1.0	212	0.6	11,325.8	53,423.6
การผลิตผลิตภัณฑ์ยางและพลาสติก	32	731	1.3	682	1.9	44,292.7	64,945.3
การผลิตผลิตภัณฑ์จากแร่โลหะ	479	3,870	6.7	3,139	8.7	197,562.5	62,938.0
การผลิต โลหะขั้นมูลฐาน	17	213	0.4	189	0.5	10,929.6	57,828.6
การผลิตผลิตภัณฑ์ที่ทำจากโลหะประดิษฐ์ ยกเว้นเครื่องจักร และอุปกรณ์	1,029	3,470	6.0	2,032	5.6	122,323.6	60,198.6
การผลิตเครื่องจักรและอุปกรณ์ ซึ่งมีได้จัดประเภทไว้ในที่อื่น	27	289	0.5	248	0.7	26,696.6	107,647.6
การผลิตเครื่องจักรและเครื่องอุปกรณ์ไฟฟ้าซึ่งมิได้จัดประเภท ไว้ในที่อื่น	3	15	--	9	--	D	D
การผลิตอุปกรณ์และเครื่องอุปกรณ์วิทยุ โทรทัศน์ และการสื่อสาร	1	637	1.1	637	1.8	D	D
การผลิตอุปกรณ์ที่ใช้ในการแพทย์ การวัดความเสี่ยง และอุปกรณ์ที่ใช้ในทางทัศนศาสตร์ นาฬิกา	11	332	0.6	318	0.9	41,492.5	130,479.6
การผลิตยานยนต์ รถพ่วงและรถกึ่งรถพ่วง	1	20	--	20	0.1	D	D
การผลิตเฟอร์นิเจอร์ รวมทั้งการผลิตซึ่งมิได้จัดประเภท ไว้ในที่อื่น	941	7,862	13.7	6,125	16.9	450,931.6	73,621.5
การนำผลิตภัณฑ์เก่ามาผลิตเป็นวัตถุดิบใหม่	32	114	0.2	79	0.2	3,834.1	48,532.9

หมายเหตุ : D หมายถึง ตัวเลขที่ไม่เปิดเผย

-- ต่ำกว่าร้อยละ 0.1

## 2.2.2 มูลค่าผลผลิตและมูลค่าเพิ่ม

### 1) มูลค่าผลผลิต

มูลค่าผลผลิตของสถานประกอบการอุตสาหกรรมการผลิตในจังหวัดเชียงใหม่ ปี 2549 มีมูลค่าผลผลิตรวมสิ้นปีประมาณ 21,552.1 ล้านบาท เมื่อพิจารณาตามขนาดของสถานประกอบการนั้น พบว่า *สถานประกอบการขนาดใหญ่ที่มีคนทำงานมากกว่า 200 คน* มีมูลค่าผลผลิตสูงสุด คือ ประมาณ 9,624 ล้านบาท หรือร้อยละ 44.7 ของมูลค่าผลผลิตทั้งสิ้น รองลงมาเป็น *สถานประกอบการขนาดเล็กที่มีคนทำงาน 1 – 15 คน* ประมาณ 4,564.6 ล้านบาท หรือร้อยละ 21.2 และสถานประกอบการที่มีคนทำงาน 26 – 30 คน มูลค่าผลผลิตต่ำที่สุด คือ ประมาณ 462.1 ล้านบาท หรือ ร้อยละ 2.1

หากพิจารณามูลค่าผลผลิตตามหมวดอุตสาหกรรม พบว่า มีมูลค่าผลผลิตจากอุตสาหกรรม *การผลิตผลิตภัณฑ์อาหารและเครื่องดื่ม* สูงที่สุด คือ ประมาณ 7,976.2 ล้านบาท หรือ ร้อยละ 37.0 ของมูลค่าผลผลิตทั้งสิ้น รองลงมาเป็นมูลค่าผลผลิตจากอุตสาหกรรม *การผลิตเฟอร์นิเจอร์ รวมทั้งการผลิตซึ่งมิได้จัดประเภทไว้ในที่อื่น* ประมาณ 3,337.5 ล้านบาท หรือร้อยละ 15.5 ส่วนอุตสาหกรรมในหมวดอื่น ๆ แต่ละหมวด มีมูลค่าผลผลิตต่ำกว่า ร้อยละ 10.0 ของมูลค่าผลผลิตรวม

### 2) มูลค่าเพิ่ม

สำหรับมูลค่าเพิ่มของสถานประกอบการอุตสาหกรรมการผลิตในจังหวัดเชียงใหม่ พบว่ามีมูลค่าเพิ่มรวมทั้งสิ้น ประมาณ 5,392 ล้านบาท หากพิจารณาตามขนาดของสถานประกอบการพบว่า *สถานประกอบการขนาดเล็กที่มีคนทำงาน 1 – 5 คน* มีมูลค่าเพิ่มสูงที่สุด คือ ประมาณ 1,929.6 ล้านบาท หรือ ร้อยละ 35.8 และสถานประกอบการที่มีคนทำงาน 26 – 30 คน มีมูลค่าเพิ่มต่ำที่สุด คือ ประมาณ 166.7 ล้านบาท หรือ ร้อยละ 3.1

หากพิจารณามูลค่าเพิ่มตามหมวดอุตสาหกรรมแต่ละประเภทนั้น พบว่า อุตสาหกรรม *การผลิตผลิตภัณฑ์อาหารและเครื่องดื่ม* มีมูลค่าเพิ่มสูงที่สุด คือ ประมาณ 1,440.6 ล้านบาท หรือ ร้อยละ 26.7 ของมูลค่าเพิ่มทั้งสิ้น รองลงมา เป็นอุตสาหกรรม *การผลิตเฟอร์นิเจอร์ รวมทั้งการผลิตซึ่งมิได้จัดประเภทไว้ในที่อื่น* มีมูลค่าเพิ่ม ประมาณ 982.8 ล้านบาท หรือ ร้อยละ 18.2 และจากอุตสาหกรรม *การผลิตไม้และผลิตภัณฑ์จากไม้ และไม้ก๊อ กยกเว้น เฟอร์นิเจอร์ รวมทั้งการผลิตสิ่งของที่ทำจากฟางและวัสดุอีกสถานอื่น ๆ* มีมูลค่าเพิ่ม ประมาณ 669.7 ล้านบาท หรือ ร้อยละ 12.4 สำหรับอุตสาหกรรมอื่น ๆ นอกจากนี้มีมูลค่าเพิ่มจากการผลิตแต่ละหมวดต่ำกว่า ร้อยละ 10.0 ของมูลค่าเพิ่มรวม

ตาราง จ มูลค่าผลผลิต และมูลค่าเพิ่มของสถานประกอบการอุตสาหกรรมการผลิต จำแนกตามขนาดของสถานประกอบการ และหมวดอุตสาหกรรม

(หน่วย : ล้านบาท)

ขนาดของสถานประกอบการ/ หมวดอุตสาหกรรม	มูลค่าผลผลิต		มูลค่าเพิ่ม		มูลค่าเพิ่มต่อ มูลค่า ผลผลิต
	มูลค่า	ร้อยละ	มูลค่า	ร้อยละ	(ร้อยละ)
<b>รวม</b>	<b>21,552.1</b>	<b>100.0</b>	<b>5,392.0</b>	<b>100.0</b>	<b>25.0</b>
<b>ขนาดของสถานประกอบการ</b>					
1 – 15 คน	4,564.6	21.2	1,929.6	35.8	42.3
16 – 25 คน	1,042.8	4.8	300.8	5.6	28.8
26 – 30 คน	462.1	2.1	166.7	3.1	36.1
31 – 50 คน	1,414.5	6.6	535.9	9.9	37.9
51 – 200 คน	4,444.1	20.6	868.1	16.1	19.5
มากกว่า 200 คน	9,624.0	44.7	1,590.9	29.5	16.5
<b>หมวดอุตสาหกรรม</b>					
การผลิตผลิตภัณฑ์อาหารและเครื่องดื่ม	7,976.2	37.0	1,440.6	26.7	18.1
การผลิตผลิตภัณฑ์ยาสูบ	1,612.2	7.5	151.9	2.8	9.4
การผลิตสิ่งทอ	820.4	3.8	321.4	6.0	39.2
การผลิตเครื่องแต่งกาย รวมทั้งการตกแต่งและซ่อมสีขนสัตว์	1,263.2	5.9	459.1	8.5	36.3
การฟอกและตกแต่งหนังฟอก รวมทั้งการผลิตกระเป๋าเดินทาง กระเป๋าถือ อานม้า เครื่องเขียนลาก และรองเท้า	57.8	0.3	25.0	0.5	43.3
การผลิตไม้และผลิตภัณฑ์จากไม้และไม้ก๊อก ยกเว้น เฟอร์นิเจอร์ รวมทั้งการผลิตสิ่งของที่ทำจากฟางและวัสดุจากสานอื่นๆ	1,632.5	7.6	669.7	12.4	41.0
การผลิตกระดาษและผลิตภัณฑ์กระดาษ	483.1	2.2	142.3	2.6	29.5
การพิมพ์โฆษณา การพิมพ์ และการทำสำเนาสื่อบันทึก	475.3	2.2	153.5	2.8	32.3
การผลิตผลิตภัณฑ์ถ่าน ไม้ก๊อก ผลิตภัณฑ์ที่ได้จากการกลั่น น้ำมันปิโตรเลียมและเชื้อเพลิงปริมาณ	D	D	D	D	D
การผลิตเคมีภัณฑ์และผลิตภัณฑ์เคมี	59.7	0.3	18.0	0.3	30.2
การผลิตผลิตภัณฑ์ยางและพลาสติก	257.6	1.2	49.1	0.9	19.1
การผลิตผลิตภัณฑ์จากแร่ โลหะ	1,232.5	5.7	348.8	6.5	28.3
การผลิตโลหะขั้นมูลฐาน	45.8	0.2	16.8	0.3	36.6
การผลิตผลิตภัณฑ์ที่ทำจากโลหะประดิษฐ์ ยกเว้นเครื่องจักรและอุปกรณ์	1,052.6	4.9	356.7	6.6	33.9
การผลิตเครื่องจักรและอุปกรณ์ ซึ่งมีได้จัดประเภทไว้ในที่อื่น	223.5	1.0	55.5	1.0	24.8
การผลิตเครื่องจักรและอุปกรณ์ไฟฟ้า ซึ่งมีได้จัดประเภทไว้ในที่อื่น	D	D	D	D	D
การผลิตอุปกรณ์และเครื่องอุปกรณ์วิทยุ โทรทัศน์ และการสื่อสาร	D	D	D	D	D
การผลิตอุปกรณ์ที่ใช้ในการแพทย์ การวัดความเที่ยง และอุปกรณ์ที่ใช้ในทางทัศนศาสตร์ นาฬิกา	275.4	1.3	95.4	1.8	34.6
การผลิตยานยนต์ รถพ่วงและรถกึ่งรถพ่วง	D	D	D	D	D
การผลิตเฟอร์นิเจอร์ รวมทั้งการผลิตซึ่งมีได้จัดประเภทไว้ในที่อื่น	3,337.5	15.5	982.8	18.2	29.4
การนำผลิตภัณฑ์เก่ามาผลิตเป็นวัสดุดิบใหม่	11.0	0.1	7.3	0.1	66.6

หมายเหตุ : D หมายถึง ตัวเลขที่ไม่เปิดเผย

### 2.2.3 มูลค่าผลผลิตเฉลี่ย

#### 1) มูลค่าผลผลิตเฉลี่ยต่อสถานประกอบการ

เมื่อพิจารณามูลค่าผลผลิตเฉลี่ยต่อสถานประกอบการตามขนาดของสถานประกอบการพบว่า สถานประกอบการอุตสาหกรรมการผลิตในจังหวัดเชียงใหม่ มีมูลค่าผลผลิตเฉลี่ยต่อสถานประกอบการทั้งสิ้นประมาณ 1.5 ล้านบาทต่อสถานประกอบการ โดยมูลค่าผลผลิตเฉลี่ยต่อสถานประกอบการแปรผันตามขนาดของสถานประกอบการ กล่าวคือ *สถานประกอบการขนาดใหญ่ที่มีคนทำงานมากกว่า 200 คน* มีมูลค่าผลผลิตเฉลี่ยสูงสุดที่สุด คือ ประมาณ 356.4 ล้านบาทต่อสถานประกอบการ และ *สถานประกอบการขนาดเล็กที่มีคนทำงาน 1 – 15 คน* มีมูลค่าผลผลิตเฉลี่ยต่ำที่สุด คือ ประมาณ 343,700 บาทต่อสถานประกอบการ

หากพิจารณามูลค่าผลผลิตเฉลี่ยต่อสถานประกอบการ ตามหมวดอุตสาหกรรมพบว่า มูลค่าผลผลิตเฉลี่ยจากอุตสาหกรรม *การผลิตผลิตภัณฑ์ยาสูบ* สูงที่สุด คือ ประมาณ 59.7 ล้านบาทต่อสถานประกอบการ รองลงมาเป็นมูลค่าผลผลิตเฉลี่ยจากอุตสาหกรรม *การผลิตอุปกรณ์ที่ใช้ในทางการแพทย์ การวัดความเที่ยง และอุปกรณ์ที่ใช้ในทางทัศนศาสตร์ นาฬิกา* ประมาณ 25.0 ล้านบาทต่อสถานประกอบการ และอุตสาหกรรม *การนำผลิตภัณฑ์เก่ามาผลิต*

*เป็นวัตถุดิบใหม่* มีมูลค่าผลผลิตเฉลี่ยต่ำที่สุด คือ ประมาณ 343,900 บาทต่อสถานประกอบการ

#### 2) มูลค่าผลผลิตเฉลี่ยต่อคนทำงาน

สำหรับมูลค่าผลผลิตเฉลี่ยต่อคนทำงานตามขนาดของสถานประกอบการพบว่า สถานประกอบการอุตสาหกรรมการผลิตในจังหวัดเชียงใหม่ มีมูลค่าผลผลิตเฉลี่ยประมาณ 374,800 บาทต่อคน ซึ่งแปรผันตามขนาดของสถานประกอบการ โดยสถานประกอบการขนาดใหญ่ (คนทำงานมากกว่า 200 คน) มีมูลค่าผลผลิตเฉลี่ยต่อคนทำงานสูงที่สุด คือ ประมาณ 867,600 บาทต่อคน ซึ่งสูงกว่ามูลค่าผลผลิตเฉลี่ยของสถานประกอบการขนาดเล็ก มากกว่า 5 เท่า กล่าวคือ สถานประกอบการที่มีคนทำงาน 1-15 คน มีมูลค่าผลผลิตเฉลี่ยประมาณ 153,600 บาทต่อคน

หากพิจารณามูลค่าผลผลิตเฉลี่ยต่อคนทำงาน ตามหมวดอุตสาหกรรมพบว่า เป็นมูลค่าผลผลิตเฉลี่ยจากอุตสาหกรรม *การผลิตผลิตภัณฑ์ยาสูบ* สูงที่สุด คือ ประมาณ 1.8 ล้านบาทต่อคน รองลงมา เป็นมูลค่าผลผลิตเฉลี่ยจาก *อุตสาหกรรมการผลิตอุปกรณ์ที่ใช้ในทางการแพทย์ การวัดความเที่ยง และอุปกรณ์ที่ใช้ในทางทัศนศาสตร์ นาฬิกา* ประมาณ 829,600 บาทต่อคน และ *อุตสาหกรรมการนำผลิตภัณฑ์เก่ามาผลิตเป็นวัตถุดิบใหม่* มีมูลค่าผลผลิตเฉลี่ยต่ำที่สุด คือ ประมาณ 96,500 บาทต่อคน

## 2.2.4 มูลค่าเพิ่มเฉลี่ย

### 1) มูลค่าเพิ่มเฉลี่ยต่อสถานประกอบการ

เมื่อพิจารณามูลค่าเพิ่มเฉลี่ยต่อสถานประกอบการตามขนาดของสถานประกอบการพบว่า สถานประกอบการอุตสาหกรรมการผลิตในจังหวัดเชียงใหม่ มีมูลค่าเพิ่มเฉลี่ยต่อสถานประกอบการทั้งสิ้นประมาณ 393.2 บาท และแปรผันตามขนาดของสถานประกอบการ กล่าวคือ *สถานประกอบการขนาดใหญ่ที่มีคนทำงานมากกว่า 200 คน* มีมูลค่าเพิ่มเฉลี่ยต่อสถานประกอบการสูงสุด คือ ประมาณ 58.9 ล้านบาทต่อสถานประกอบการ ซึ่งสูงกว่ามูลค่าเพิ่มเฉลี่ยของ*สถานประกอบการ ขนาด 51 – 200 คน* ถึง 6 เท่า หรือประมาณ 9.5 ล้านบาทต่อสถานประกอบการ และ*สถานประกอบการขนาดเล็ก ที่มีคนทำงาน 1 – 15 คน* มีมูลค่าเพิ่มเฉลี่ยต่อสถานประกอบการต่ำที่สุด คือ ประมาณ 145,300 บาท ต่อสถานประกอบการ

หากพิจารณามูลค่าเพิ่มเฉลี่ยต่อสถานประกอบการ ตามหมวดอุตสาหกรรม พบว่า อุตสาหกรรมการผลิตอุปกรณ์ที่ใช้ในทางการแพทย์ การวัดความเที่ยง และอุปกรณ์ที่ใช้ในทางทัศนศาสตร์ นาฬิกา มีมูลค่าเพิ่มเฉลี่ยสูงสุด คือ ประมาณ 8.6 ล้านบาทต่อสถานประกอบการ รองลงมา เป็น อุตสาหกรรมการผลิตผลิตภัณฑ์ยาสูบ มีมูลค่าเพิ่มเฉลี่ย ประมาณ 5.6 ล้านบาทต่อสถานประกอบการ ส่วนสถานประกอบการการผลิตเครื่องแต่งกาย รวมทั้งการ

ตกแต่งและซ่อมสีขนสัตว์ มีมูลค่าเพิ่มเฉลี่ยต่ำสุด คือ ประมาณ 141,700 บาทต่อสถานประกอบการ

### 2) มูลค่าเพิ่มเฉลี่ยต่อคนทำงาน

สำหรับมูลค่าเพิ่มเฉลี่ยต่อคนทำงาน ตามขนาดของสถานประกอบการ พบว่า สถานประกอบการอุตสาหกรรมการผลิตในจังหวัดเชียงใหม่ มีมูลค่าเพิ่มเฉลี่ยประมาณ 93,800 บาทต่อคน โดยสถานประกอบการที่มีคนทำงานทำงาน 26 – 30 คน มีมูลค่าเพิ่มเฉลี่ยสูงสุดประมาณ 145,100 บาทต่อคน รองลงมา เป็นสถานประกอบการขนาดใหญ่ ที่มีคนทำงานมากกว่า 200 คน มีมูลค่าเพิ่มเฉลี่ย ประมาณ 143,400 บาทต่อคน และสถานประกอบการขนาดเล็ก ที่มีคนทำงาน 1 – 15 คน มีมูลค่าเพิ่มเฉลี่ยต่ำที่สุด คือ ประมาณ 64,900 บาทต่อคน

หากพิจารณามูลค่าเพิ่มเฉลี่ยต่อคนทำงานตามหมวดอุตสาหกรรม พบว่า สถานประกอบการอุตสาหกรรมการผลิตอุปกรณ์ที่ใช้ในทางการแพทย์ การวัดความเที่ยง และอุปกรณ์ที่ใช้ในทางทัศนศาสตร์ นาฬิกา มีมูลค่าเพิ่มเฉลี่ยต่อคนทำงานสูงสุด ประมาณ 287,300 บาทต่อคน รองลงมา คือ อุตสาหกรรมการผลิตเครื่องจักรและอุปกรณ์ซึ่งมิได้จัดประเภทไว้ในที่อื่น มีมูลค่าเพิ่มเฉลี่ยต่อคนทำงาน ประมาณ 192,200 บาท สำหรับอุตสาหกรรมการผลิตเคมีภัณฑ์และผลิตภัณฑ์เคมี มีมูลค่าเพิ่มเฉลี่ยต่อคนทำงานต่ำที่สุด คือ ประมาณ 30,500 บาทต่อคน

ตาราง จ มูลค่าผลผลิต และมูลค่าเพิ่มเฉลี่ยต่อสถานประกอบการ และต่อคนทำงาน จำแนกตามขนาดของสถานประกอบการ

และหมวดอุตสาหกรรม

(หน่วย : พันบาท)

ขนาดของสถานประกอบการ/ หมวดอุตสาหกรรม	มูลค่าผลผลิตเฉลี่ย		มูลค่าเพิ่มเฉลี่ย	
	ต่อสถาน- ประกอบการ	ต่อคนทำงาน	ต่อสถาน- ประกอบการ	ต่อคนทำงาน
<b>รวม</b>	1,571.5	374.8	393.2	93.8
<b>ขนาดของสถานประกอบการ</b>				
1 – 15 คน	343.7	153.6	145.3	64.9
16 – 25 คน	5,993.1	300.0	1,728.8	86.5
26 – 30 คน	11,271.1	402.2	4,065.6	145.1
31 – 50 คน	14,144.6	361.1	5,359.4	136.8
51 – 200 คน	48,836.8	545.2	9,539.6	106.5
มากกว่า 200 คน	356,443.4	867.6	58,922.6	143.4
<b>หมวดอุตสาหกรรม</b>				
การผลิตผลิตภัณฑ์อาหารและเครื่องดื่ม	3,502.9	578.7	632.7	104.5
การผลิตผลิตภัณฑ์ยาสูบ	59,710.8	1,783.4	5,626.8	168.1
การผลิตสิ่งทอ	795.7	234.6	311.7	91.9
การผลิตเครื่องแต่งกาย รวมทั้งการตกแต่งและซ่อมสีขนสัตว์	389.8	146.1	141.7	53.1
การฟอกและตกแต่งหนังฟอก รวมทั้งการผลิตกระเป๋าเดินทาง กระเป๋าถือ อานม้า เครื่องเทียมลาก และรองเท้า	889.2	139.9	384.9	60.6
การผลิตไม้และผลิตภัณฑ์จากไม้และไม้ก๊อกลูกไม้เฟอร์นิเจอร์ รวมทั้งการผลิตสิ่งของที่ทำจากฟางและวัสดุถักสานอื่นๆ	413.3	183.7	169.6	75.4
การผลิตกระดาษและผลิตภัณฑ์กระดาษ	1,412.6	238.3	416.2	70.2
การพิมพ์โฆษณา การพิมพ์ และการทำสำเนาสื่อบันทึก	3,277.8	398.4	1,059.0	128.7
การผลิตผลิตภัณฑ์ถ่าน ไม้ ผลิตภัณฑ์ที่ได้จากการกลั่น น้ำมันปิโตรเลียมและเชื้อเพลิงปริมาณ	D	D	D	D
การผลิตเคมีภัณฑ์และผลิตภัณฑ์เคมี	979.0	101.0	295.5	30.5
การผลิตผลิตภัณฑ์ยางและพลาสติก	8,048.8	352.3	1,534.4	67.2
การผลิตผลิตภัณฑ์จากแร่โลหะ	2,573.0	318.5	728.2	90.1
การผลิตโลหะขั้นมูลฐาน	2,696.6	215.2	985.7	78.7
การผลิตผลิตภัณฑ์ที่ทำจากโลหะประดิษฐ์ ยกเว้นเครื่องจักรและอุปกรณ์	1,022.9	303.3	346.6	102.8
การผลิตเครื่องจักรและอุปกรณ์ ซึ่งมีได้จัดประเภทไว้ในที่อื่น	8,279.0	773.5	2,057.3	192.2
การผลิตเครื่องจักรและอุปกรณ์ไฟฟ้า ซึ่งมีได้จัดประเภทไว้ในที่อื่น	D	D	D	D
การผลิตอุปกรณ์และเครื่องอุปกรณ์วิทยุ โทรทัศน์ และการสื่อสาร	D	D	D	D
การผลิตอุปกรณ์ที่ใช้ในทางการแพทย์ การวัดความเที่ยง และอุปกรณ์ที่ใช้ในทางทัศนศาสตร์ นาฬิกา	25,038.2	829.6	8,671.4	287.3
การผลิตยานยนต์ รถพ่วงและรถกึ่งรถพ่วง	D	D	D	D
การผลิตเฟอร์นิเจอร์ รวมทั้งการผลิตซึ่งมิได้จัดประเภทไว้ในที่อื่น	3,546.7	424.5	1,044.5	125.0
การนำผลิตภัณฑ์เก่ามาผลิตเป็นวัตถุดิบใหม่	343.9	96.5	228.9	64.2

หมายเหตุ : D หมายถึง ตัวเลขที่ไม่เปิดเผย

# ตารางสถิติ



# ภาค 1 ข้อมูลทั่วไปของสถานประกอบการ

ตอนที่ 1 ข้อมูลทั่วไปของสถานประกอบการ  
จำแนกตามอำเภอ

## สารบัญตารางสถิติ

- ตอนที่ 1 ข้อมูลทั่วไปของสถานประกอบการ จำแนกตามอำเภอ**
- ตาราง 1** จำนวนและร้อยละของสถานประกอบการอุตสาหกรรมการผลิต จำแนกตามรูปแบบการจัดตั้งตามกฎหมาย และอำเภอ
- ตาราง 2** จำนวนและร้อยละของสถานประกอบการอุตสาหกรรมการผลิต จำแนกตามรูปแบบการจัดตั้งทางเศรษฐกิจ และอำเภอ
- ตาราง 3** จำนวนและร้อยละของสถานประกอบการอุตสาหกรรมการผลิต จำแนกตามระยะเวลาในการดำเนินกิจการ และอำเภอ
- ตาราง 4** จำนวนและร้อยละของสถานประกอบการอุตสาหกรรมการผลิต จำแนกตามระยะเวลาการผลิตในปี 2549 และอำเภอ
- ตาราง 5** มูลค่าเงินลงทุนจดทะเบียน จำนวนและร้อยละของสถานประกอบการอุตสาหกรรมการผลิต จำแนกตามมูลค่าทุนจดทะเบียน และอำเภอ
- ตาราง 6** มูลค่าเงินทุนที่ต่างประเทศร่วมลงทุนหรือถือหุ้น จำนวนและร้อยละของสถานประกอบการอุตสาหกรรมการผลิต จำแนกตามสัดส่วนของการร่วมลงทุนหรือถือหุ้นของต่างประเทศ และอำเภอ
- ตาราง 7** จำนวนและร้อยละของสถานประกอบการอุตสาหกรรมการผลิตที่ต่างประเทศร่วมลงทุน จำแนกตามประเทศร่วมลงทุนหรือถือหุ้นมากที่สุดเป็นอันดับหนึ่ง และอำเภอ
- ตาราง 7.1** จำนวนและร้อยละของสถานประกอบการอุตสาหกรรมการผลิตที่ต่างประเทศร่วมลงทุน จำแนกตามประเทศร่วมลงทุนหรือถือหุ้นมากที่สุดเป็นอันดับสอง และอำเภอ
- ตาราง 7.2** จำนวนและร้อยละของสถานประกอบการอุตสาหกรรมการผลิตที่ต่างประเทศร่วมลงทุน จำแนกตามประเทศร่วมลงทุนหรือถือหุ้นมากที่สุดเป็นอันดับสาม และอำเภอ
- ตาราง 8** จำนวนและร้อยละของสถานประกอบการอุตสาหกรรมการผลิต จำแนกตามการส่งเสริมการลงทุน จากสำนักงานคณะกรรมการส่งเสริมการลงทุน และอำเภอ
- ตาราง 9** มูลค่าการส่งออกจำนวนและร้อยละของสถานประกอบการอุตสาหกรรมการผลิต จำแนกตามร้อยละของการส่งออกผลผลิตออกไปจำหน่ายต่างประเทศ และอำเภอ
- ตาราง 10** จำนวนและร้อยละของสถานประกอบการอุตสาหกรรมการผลิต จำแนกตามประเทศที่มีการส่งผลผลิตไปจำหน่าย และอำเภอ
- ตาราง 11** มูลค่าการใช้วัตถุดิบหรือวัสดุประกอบการผลิตที่มาจากต่างประเทศ จำนวนและร้อยละของสถานประกอบการอุตสาหกรรมการผลิต จำแนกตามการใช้วัตถุดิบฯ และอำเภอ
- ตาราง 12** จำนวนและร้อยละของสถานประกอบการอุตสาหกรรมการผลิต จำแนกตามอัตราการใช้กำลังการผลิตต่อปี 2549 และอำเภอ

ตาราง 1 จำนวนและร้อยละของสถานประกอบการอุตสาหกรรมผลิต จำนวนตามรูปแบบการจัดตั้งตามกฎหมาย และอำเภอ  
 TABLE 1 NUMBER AND PERCENTAGE OF MANUFACTURING ESTABLISHMENTS BY FORM OF LEGAL ORGANIZATION AND AMPHOE

อำเภอ Amphoe	จำนวนสถาน- ประกอบกร Number of establishments		ส่วนบุคคล Individual proprietor		หุ้นส่วนสามัญ นิติบุคคล หุ้นส่วนจำกัด Juristic partnership		บริษัทจำกัด บริษัทจำกัด(มหาชน) Company limited, public company limited		ส่วนราชการ รัฐวิสาหกิจ Government, state-enterprise		สหกรณ์ Cooperatives		อื่น ๆ Others		Total
	จำนวน Number	ร้อยละ %	จำนวน Number	ร้อยละ %	จำนวน Number	ร้อยละ %	จำนวน Number	ร้อยละ %	จำนวน Number	ร้อยละ %	จำนวน Number	ร้อยละ %	จำนวน Number	ร้อยละ %	
	13,714	100.0	12,960	94.5	156	1.1	284	2.1	2	0.0	27	0.2	285	2.1	
เมืองเชียงใหม่	1,944	100.0	1,791	92.2	63	3.2	80	4.1	2	0.1	-	-	8	0.4	Mueang Chiang Mai
จอมทอง	156	100.0	128	82.2	8	4.9	2	1.3	-	-	-	-	18	11.6	Chom Thong
แม่แจ่ม	81	100.0	78	96.3	-	-	-	-	-	-	-	-	3	3.7	Mai Chaem
เชียงดาว	1,638	100.0	1,630	99.5	-	-	-	-	-	-	-	-	8	0.5	Chiang Dao
ดอยสะเก็ด	742	100.0	697	93.9	14	1.9	16	2.2	-	-	-	-	16	2.1	Doi Saket
แม่แตง	251	100.0	233	93.0	1	0.4	-	-	-	-	4	1.8	12	4.9	Mae Taeng
แม่วัง	333	100.0	294	88.3	1	0.3	10	2.9	-	-	-	-	29	8.6	Mae Rim
สะเมิง	43	100.0	19	44.3	-	-	-	-	-	-	-	-	24	55.7	Samoen
ฝาง	370	100.0	359	97.1	-	-	8	2.1	-	-	1	0.3	2	0.5	Fang
แม่อาย	310	100.0	299	96.4	-	-	-	-	-	-	6	1.9	5	1.7	Mae Ai
พร้าว	418	100.0	399	95.5	-	-	1	0.2	-	-	4	1.0	14	3.3	Phrao
สันป่าตอง	2,342	100.0	2,305	98.4	8	0.3	12	0.5	-	-	-	-	17	0.7	San Pa Tong
สันกำแพง	1,584	100.0	1,456	91.9	26	1.6	53	3.4	-	-	10	0.6	39	2.5	San Kamphaeng
สันทราย	809	100.0	759	93.9	5	0.6	30	3.7	-	-	-	-	15	1.8	San Sai
หางดง	1,036	100.0	973	93.9	10	1.0	32	3.1	-	-	-	-	21	2.0	Hang Dong
ฮอด	309	100.0	299	96.8	2	0.7	-	-	-	-	1	0.3	7	2.3	Hot
ดอยเต่า	52	100.0	49	94.2	-	-	-	-	-	-	-	-	3	5.8	Doi Tao
อมก๋อย	12	100.0	11	91.9	-	-	-	-	-	-	-	-	1	8.1	Omkoi
สารภี	959	100.0	901	93.9	12	1.2	37	3.8	-	-	-	-	10	1.0	Saraphi
เวียงแหง	33	100.0	27	80.5	-	-	-	-	-	-	-	-	7	19.5	Wiang Haeng
ไชยปราการ	82	100.0	67	82.2	5	6.6	2	2.5	-	-	-	-	7	8.8	Chai Prakan
แม่วาง	119	100.0	99	83.5	-	-	-	-	-	-	-	-	20	16.5	Mae Wang
กิ่ง อ.แม่ออน	44	100.0	42	95.4	2	4.6	-	-	-	-	-	-	-	-	King A.Mae On
กิ่ง อ.ดอยหล่อ	47	100.0	44	93.6	-	-	2	4.3	-	-	1	2.1	-	-	King A.Doi Lo

ที่มา : สํานักงานอุตสาหกรรม พ.ศ.2550 จังหวัด เชียงใหม่ สำนักงานสถิติแห่งชาติ กระทรวงเทคโนโลยีสารสนเทศและการสื่อสาร

Source : The 2007 Industrial Census, Chiang Mai Province, National Statistical Office, Ministry of Information and Communication Technology

ตาราง 2 จำนวนและร้อยละของสถานประกอบการอุตสาหกรรมผลิต จำนวนตามรูปแบบการจัดตั้งทางเศรษฐกิจ และอำเภอ

TABLE 2 NUMBER AND PERCENTAGE OF MANUFACTURING ESTABLISHMENTS BY FORM OF ECONOMIC ORGANIZATION AND AMPHOE

อำเภอ	จำนวนสถานประกอบการ		ส่วนงานหนึ่งเดียว		ส่วนงานใหญ่		สำนักงานสาขา		Amphoe
	จำนวน Number	ร้อยละ %	จำนวน Number	ร้อยละ %	จำนวน Number	ร้อยละ %	จำนวน Number	ร้อยละ %	
<b>รวม</b>	<b>13,714</b>	<b>100.0</b>	<b>13,641</b>	<b>99.5</b>	<b>42</b>	<b>0.3</b>	<b>31</b>	<b>0.2</b>	<b>Total</b>
เมืองเชียงใหม่	1,944	100.0	1,926	99.1	14	0.7	4	0.2	Mueang Chiang Mai
จอมทอง	156	100.0	154	98.7	-	-	2	1.3	Chom Thong
แม่แจ่ม	81	100.0	81	100.0	-	-	-	-	Mae Chaem
เชียงดาว	1,638	100.0	1,638	100.0	-	-	-	-	Chiang Dao
ดอยสะเก็ด	742	100.0	739	99.6	-	-	3	0.4	Doi Saket
แม่แตง	251	100.0	251	100.0	-	-	-	-	Mae Taeng
แม่ริม	333	100.0	331	99.4	2	0.6	-	-	Mae Rim
สะเมิง	43	100.0	43	100.0	-	-	-	-	Samoeng
ฝาง	370	100.0	369	99.7	-	-	1	0.3	Fang
แม่อาย	310	100.0	305	98.4	-	-	5	1.6	Mae Ai
พร้าว	418	100.0	418	100.0	-	-	-	-	Phrao
สันป่าตอง	2,342	100.0	2,339	99.9	1	0.0	2	0.1	San Pa Tong
สันกำแพง	1,584	100.0	1,571	99.2	8	0.5	5	0.3	San Kamphaeng
สันทราย	809	100.0	802	99.1	6	0.7	1	0.1	San Sai
หางดง	1,036	100.0	1,024	98.9	6	0.6	5	0.5	Hang Dong
ฮอด	309	100.0	307	99.4	2	0.7	-	-	Hot
ดอยเต่า	52	100.0	52	100.0	-	-	-	-	Doi Tao
อมก๋อย	12	100.0	12	100.0	-	-	-	-	Omkoi
สารภี	959	100.0	954	99.5	3	0.3	2	0.2	Saraphi
เวียงแหง	33	100.0	33	100.0	-	-	-	-	Wiang Haeng
ไชยปราการ	82	100.0	81	98.8	-	-	1	1.2	Chai Prakan
แม่วาง	119	100.0	119	100.0	-	-	-	-	Mae Wang
กิ่ง อ.แม่อน	44	100.0	44	100.0	-	-	-	-	King A.Mae On
กิ่ง อ.ดอยหล่อ	47	100.0	47	100.0	-	-	-	-	King A.Do Lo

ที่มา : สำนักระเบิดอุตสาหกรรม พ.ศ.2550 จังหวัด เชียงใหม่

สำนักงานสถิติแห่งชาติ กระทรวงเทคโนโลยีสารสนเทศและการสื่อสาร

Source : The 2007 Industrial Census, Chiang Mai Province, National Statistical Office, Ministry of Information and Communication Technology

ตาราง 3 จำนวนและร้อยละของสถานประกอบการอุตสาหกรรมผลิตจำแนกตามระยะเวลาในการดำเนินงานกิจการ และอำเภอ

TABLE 3 NUMBER AND PERCENTAGE OF MANUFACTURING ESTABLISHMENTS BY PERIOD OF OPERATION AND AMPHOE

อำเภอ	ระยะเวลาในการดำเนินงานกิจการ (ปี) Period of operation (Year)													Amphoe					
	จำนวนสถานประกอบการ			< 5			5 - 9			10 - 19			20 - 29			≥ 30			
	จำนวน	ร้อยละ	จำนวน	ร้อยละ	จำนวน	ร้อยละ	จำนวน	ร้อยละ	จำนวน	ร้อยละ	จำนวน	ร้อยละ	จำนวน		ร้อยละ	จำนวน	ร้อยละ	จำนวน	ร้อยละ
Number	%	Number	%	Number	%	Number	%	Number	%	Number	%	Number	%	Number	%	Number	%	Number	%
<b>รวม</b>	<b>13,714</b>	<b>100.0</b>	<b>4,243</b>	<b>30.9</b>	<b>3,972</b>	<b>29.0</b>	<b>3,152</b>	<b>23.0</b>	<b>1,540</b>	<b>11.2</b>	<b>808</b>	<b>5.9</b>	<b>Total</b>						
เมืองเชียงใหม่	1,944	100.0	515	26.5	618	31.8	496	25.5	178	9.2	136	7.0	Mueang Chiang Mai						
จอมทอง	156	100.0	50	31.8	76	48.4	26	16.8	3	1.8	2	1.3	Chom Thong						
แม่แจ่ม	81	100.0	77	95.6	-	-	4	4.4	-	-	-	-	Mae Chaem						
เชียงดาว	1,638	100.0	425	25.9	555	33.9	459	28.0	166	10.1	33	2.0	Chiang Dao						
ดอยสะเก็ด	742	100.0	113	15.3	355	47.8	94	12.7	170	22.9	10	1.3	Doi Saket						
แม่แตง	251	100.0	97	38.8	27	10.8	69	27.7	24	9.4	34	13.4	Mae Taeng						
แม่ริม	333	100.0	59	17.7	84	25.1	49	14.6	120	36.0	22	6.5	Mae Rim						
สะเมิง	43	100.0	21	48.8	17	38.9	5	12.3	-	-	-	-	Samoeng						
ฝาง	370	100.0	52	14.0	140	37.9	149	40.3	22	5.9	7	1.9	Fang						
แม่อาย	310	100.0	119	38.5	29	9.4	138	44.4	23	7.5	1	0.3	Mae Ai						
พร้าว	418	100.0	104	24.8	163	38.9	139	33.2	13	3.2	-	-	Phrao						
สันป่าตอง	2,342	100.0	1,104	47.1	419	17.9	243	10.4	355	15.2	222	9.5	San Pa Tong						
สันกำแพง	1,584	100.0	485	30.6	246	15.5	456	28.8	229	14.5	168	10.6	San Kamphaeng						
สันทราย	809	100.0	268	33.1	288	35.6	231	28.5	21	2.6	2	0.3	San Sai						
หางดง	1,036	100.0	248	24.0	497	48.0	213	20.6	39	3.7	39	3.7	Hang Dong						
ฮอด	309	100.0	154	49.8	82	26.6	69	22.3	3	1.0	1	0.3	Hot						
ดอยเต่า	52	100.0	17	31.8	-	-	34	66.2	1	1.9	-	-	Doi Tao						
อมก๋อย	12	100.0	4	28.9	6	45.1	3	26.0	-	-	-	-	Omkoi						
สารภี	959	100.0	246	25.6	288	30.0	154	16.0	148	15.4	124	13.0	Saraphi						
เวียงแหง	33	100.0	7	19.5	27	80.5	-	-	-	-	-	-	Wiang Haeng						
ไชยปราการ	82	100.0	18	21.7	13	15.5	30	36.9	21	25.9	-	-	Chai Prakran						
แม่วาง	119	100.0	19	16.2	14	11.9	80	66.9	5	4.2	1	0.8	Mae Wang						
กิ่ง อ.แม่ออน	44	100.0	15	33.9	25	55.9	5	10.2	-	-	-	-	King A.Mae On						
กิ่ง อ.ดอยหล่อ	47	100.0	28	58.7	7	14.0	6	13.8	-	-	6	13.5	King A.DoI Lo						

ที่มา : สำมะโนอุตสาหกรรม พ.ศ.2550 จังหวัด เชียงใหม่ สำนักงานสถิติแห่งชาติ กระทรวงเทคโนโลยีสารสนเทศและการสื่อสาร  
 Source : The 2007 Industrial Census, Chiang Mai Province, National Statistical Office, Ministry of Information and Communication Technology

ตาราง 4 จำนวนและร้อยละของสถานประกอบการอุตสาหกรรมผลิต จำแนกตามระยะเวลาการผลิตในปี 2549 และอำเภอ

TABLE 4 NUMBER AND PERCENTAGE OF MANUFACTURING ESTABLISHMENTS BY PERIOD OF OPERATION IN 2006 AND AMPHOE

อำเภอ	จำนวนสถานประกอบการ													Amphoe			
	ระยะเวลาการผลิต Period of operation in 2006																
	จำนวนสถานประกอบการ			เดือน Months			7 - 9			10 - 12			ชั่วโมง Hours per day				
จำนวน	ร้อยละ	จำนวน	ร้อยละ	จำนวน	ร้อยละ	จำนวน	ร้อยละ	จำนวน	ร้อยละ	จำนวน	ร้อยละ	จำนวน	ร้อยละ	จำนวน	ร้อยละ	จำนวน	ร้อยละ
Number	%	Number	%	Number	%	Number	%	Number	%	Number	%	Number	%	Number	%	Number	%
<b>รวม</b>	<b>13,714</b>	<b>100.0</b>	<b>107</b>	<b>0.8</b>	<b>904</b>	<b>6.6</b>	<b>656</b>	<b>4.8</b>	<b>12,047</b>	<b>87.8</b>	<b>6,114</b>	<b>44.6</b>	<b>7,225</b>	<b>52.7</b>	<b>375</b>	<b>2.7</b>	<b>Total</b>
เมืองเชียงใหม่	1,944	100.0	-	-	38	2.0	52	2.7	1,853	95.4	619	31.9	1,265	65.1	59	3.0	Mueang Chiang Mai
จอมทอง	156	100.0	3	1.8	1	0.6	7	4.3	146	93.2	25	16.2	129	82.6	2	1.2	Chom Thong
แม่แจ่ม	81	100.0	2	2.5	-	-	-	79	97.5	74	91.9	7	8.1	-	-	-	Mae Chaiem
เชียงดาว	1,638	100.0	-	-	74	4.5	-	1,563	95.5	1,584	96.8	53	3.3	-	-	-	Chiang Dao
ดอยสะเก็ด	742	100.0	2	0.3	153	20.5	16	2.2	571	76.9	468	63.0	272	36.6	3	0.4	Doi Saket
แม่แตง	251	100.0	-	-	21	8.3	2	0.8	228	91.0	205	81.8	46	18.2	-	-	Mae Taeng
แม่ริม	333	100.0	-	-	5	1.5	3	0.9	325	97.6	187	56.2	146	43.8	-	-	Mae Rim
สะเมิง	43	100.0	15	35.5	3	7.7	1	2.3	24	54.5	2	4.6	41	95.4	-	-	Samroeng
ฝาง	370	100.0	-	-	14	3.9	9	2.4	347	93.8	214	57.9	156	42.1	-	-	Fang
แม่อาย	310	100.0	-	-	129	41.6	36	11.5	146	46.9	207	66.6	99	32.0	4	1.4	Mae Ai
พร้าว	418	100.0	-	-	60	14.5	4	1.0	354	84.6	353	84.4	65	15.6	-	-	Phrao
สันป่าตอง	2,342	100.0	44	1.9	171	7.3	43	1.8	2,085	89.0	973	41.5	1,243	53.1	127	5.4	San Pa Tong
สันกำแพง	1,584	100.0	1	0.1	97	6.1	271	17.1	1,215	76.7	424	26.8	1,156	73.0	4	0.3	San Kamphaeng
สันทราย	809	100.0	18	2.2	35	4.4	20	2.4	736	91.0	155	19.1	602	74.5	52	6.4	San Sai
หางดง	1,036	100.0	12	1.2	36	3.5	127	12.2	861	83.1	319	30.8	716	69.1	1	0.1	Hang Dong
ฮอด	309	100.0	2	0.6	33	10.8	33	10.8	240	77.8	42	13.5	266	86.2	1	0.3	Hot
ดอยเต่า	52	100.0	-	-	1	1.9	1	1.9	50	96.1	19	35.7	33	64.3	-	-	Doi Tao
อมก๋อย	12	100.0	-	-	1	8.1	-	-	11	91.9	5	37.0	8	63.0	-	-	Omkoï
สารภี	959	100.0	6	0.6	26	2.7	4	0.4	924	96.3	67	7.0	775	80.8	117	12.2	Saraphi
เวียงแหง	33	100.0	-	-	-	-	-	-	33	100.0	26	76.8	8	23.2	-	-	Wiang Haeng
ไชยปราการ	82	100.0	-	-	5	6.5	6	7.7	70	85.8	36	44.5	40	48.8	5	6.7	Chai Prakran
แม่วาง	119	100.0	-	-	-	-	7	5.5	113	94.5	92	77.3	27	22.7	-	-	Mae Wang
กิ่งอำเภอออน	44	100.0	2	5.3	-	-	12	27.4	30	67.4	12	27.4	32	72.6	-	-	King A.Mae On
กิ่ง อ.ดอยหล่อ	47	100.0	-	-	-	-	3	7.0	44	93.0	6	13.5	41	86.5	-	-	King A.Doï Lo

ที่มา : สำนักทะเบียนพาณิชย์จังหวัด เชียงใหม่ สำนักงานสถิติแห่งชาติ กระทรวงเทคโนโลยีสารสนเทศและการสื่อสาร  
 Source : The 2007 Industrial Census, Chiang Mai Province, National Statistical Office, Ministry of Information and Communication Technology

ตาราง 5 มูลค่าเงินลงทุนจดทะเบียน จำนวนและร้อยละของสถานประกอบการอุตสาหกรรมผลิต จำนวนตามมูลค่าทุนจดทะเบียน และอำเภอ

TABLE 5 VALUE OF REGISTERED CAPITAL, NUMBER AND PERCENTAGE OF MANUFACTURING ESTABLISHMENTS BY VALUE OF REGISTERED CAPITAL AND AMPHOE

อำเภอ	จำนวนสถานประกอบการ			ไม่มีทุนจดทะเบียน			มูลค่าทุนจดทะเบียน (ล้านบาท) Registered capital (Million baht)										มูลค่าเงินลงทุนจดทะเบียน Value of registered capital	Amphoe									
	Number of establishments			No value of registered capital			< 1		1 - 9		10 - 49		50 - 99		100 - 199				200 - 499		500 - 999		≥ 1,000				
	จำนวน	ร้อยละ	%	จำนวน	ร้อยละ	%	จำนวน	ร้อยละ	%	จำนวน	ร้อยละ	%	จำนวน	ร้อยละ	%	จำนวน			ร้อยละ	%	จำนวน	ร้อยละ	%	จำนวน	ร้อยละ	%	
<b>รวม</b>	<b>13,714</b>	<b>100.0</b>	<b>13,300</b>	<b>97.0</b>	<b>414</b>	<b>3.0</b>	<b>71</b>	<b>17.0</b>	<b>282</b>	<b>68.1</b>	<b>50</b>	<b>12.0</b>	<b>7</b>	<b>1.7</b>	<b>3</b>	<b>0.7</b>	<b>1</b>	<b>0.2</b>	<b>1</b>	<b>0.2</b>	<b>1</b>	<b>0.2</b>	<b>1</b>	<b>0.2</b>	<b>3,435,484.3</b>	<b>Total</b>	
เมืองสิงห์ใหม่	1,944	100.0	1,804	92.8	140	7.2	26	18.4	101	72.2	10	7.2	1	0.7	2	1.4	-	-	-	-	-	-	-	-	773,164.6	Mueang Chiang Mai	
จอมทอง	156	100.0	148	95.1	8	4.9	-	-	8	100.0	-	-	-	-	-	-	-	-	-	-	-	-	-	-	15,133.3	Chom Thong	
แม่แจ่ม	81	100.0	81	100.0	-	-	-	-	-	-	-	-	-	-	-	-	-	-	-	-	-	-	-	-	-	-	Mai Chaem
เชียงดาว	1,638	100.0	1,638	100.0	-	-	-	-	-	-	-	-	-	-	-	-	-	-	-	-	-	-	-	-	-	-	Chiang Dao
ดอยสะเก็ด	742	100.0	715	96.4	27	3.7	4	16.2	19	69.7	4	14.2	-	-	-	-	-	-	-	-	-	-	-	-	119,364.6	Doi Saket	
แม่แตง	251	100.0	250	99.6	1	0.4	-	-	1	100.0	-	-	-	-	-	-	-	-	-	-	-	-	-	-	D	Mae Taeng	
แม่ริม	333	100.0	323	96.9	11	3.2	2	19.1	7	61.9	2	19.1	-	-	-	-	-	-	-	-	-	-	-	-	56,800.0	Mae Rim	
สะเมิง	43	100.0	43	100.0	-	-	-	-	-	-	-	-	-	-	-	-	-	-	-	-	-	-	-	-	-	-	Samoenng
ฝาง	370	100.0	363	98.2	7	1.8	-	-	6	85.2	1	14.8	-	-	-	-	-	-	-	-	-	-	-	-	28,125.0	Fang	
แม่เฒ่า	310	100.0	310	100.0	-	-	-	-	-	-	-	-	-	-	-	-	-	-	-	-	-	-	-	-	-	-	Mae Ai
พร้าว	418	100.0	417	99.8	1	0.2	-	-	1	100.0	-	-	-	-	-	-	-	-	-	-	-	-	-	-	-	-	Phrao
สันป่าตอง	2,342	100.0	2,324	99.2	18	0.8	4	20.7	9	51.6	4	22.1	-	-	-	-	-	-	-	-	-	-	-	-	323,445.4	San Pa Tong	
สันกำแพง	1,584	100.0	1,510	95.3	74	4.7	19	26.2	43	57.6	9	12.2	3	4.1	-	-	-	-	-	-	-	-	-	-	488,546.4	San Kamphaeng	
สันทราย	809	100.0	775	95.9	34	4.1	2	6.0	27	79.1	3	9.0	1	3.0	-	-	-	-	-	-	-	-	-	-	890,900.0	San Sai	
หางดง	1,036	100.0	999	96.5	36	3.5	6	16.5	23	64.3	5	13.7	2	5.5	-	-	-	-	-	-	-	-	-	-	279,984.6	Hang Dong	
ฮอด	309	100.0	307	99.4	2	0.7	-	-	2	100.0	-	-	-	-	-	-	-	-	-	-	-	-	-	-	-	-	Hot
ดอยเต่า	52	100.0	52	100.0	-	-	-	-	-	-	-	-	-	-	-	-	-	-	-	-	-	-	-	-	-	-	Doi Tao
อมก๋อย	12	100.0	12	100.0	-	-	-	-	-	-	-	-	-	-	-	-	-	-	-	-	-	-	-	-	-	-	Omkoi
สารภี	959	100.0	913	95.2	46	4.8	7	15.7	27	58.4	11	23.7	-	-	1	2.2	-	-	-	-	-	-	-	-	434,592.8	Saraphi	
เวียงแหง	33	100.0	33	100.0	-	-	-	-	-	-	-	-	-	-	-	-	-	-	-	-	-	-	-	-	-	-	Wiang Haeng
ไชยปราการ	82	100.0	75	92.2	6	7.8	-	-	5	84.3	1	15.7	-	-	-	-	-	-	-	-	-	-	-	-	15,375.0	Chai Prakran	
แม่วาง	119	100.0	119	100.0	-	-	-	-	-	-	-	-	-	-	-	-	-	-	-	-	-	-	-	-	-	-	Mae Wang
กิ่งจอมมอญ	44	100.0	42	95.4	2	4.6	-	-	2	100.0	-	-	-	-	-	-	-	-	-	-	-	-	-	-	-	D	King A.Mae On
กิ่งยอดหล่อ	47	100.0	45	95.7	2	4.3	-	-	2	100.0	-	-	-	-	-	-	-	-	-	-	-	-	-	-	-	D	King A.Do Lo

หมายเหตุ : D หมายถึง ตัวเลขที่ไม่เปิดเผย

Note : D means disclosure prohibited.

ที่มา : สำมะโนอุตสาหกรรม พ.ศ.2550 จังหวัด เชียงใหม่ สำนักงานสถิติแห่งชาติ กระทรวงเทคโนโลยีสารสนเทศและการสื่อสาร

Source : The 2007 Industrial Census, Chiang Mai Province, National Statistical Office, Ministry of Information and Communication Technology



ตาราง 6 มูลค่าเงินลงทุนที่ต่างประเทศร่วมลงทุนหรือถือหุ้น จำนวนและร้อยละของสถานประกอบการอุตสาหกรรมผลิต จำนวนตามสัดส่วนของการร่วมลงทุนหรือถือหุ้นของต่างประเทศ และอำเภอ

TABLE 6 VALUE OF FOREIGN INVESTMENT OR SHARE HOLDING, NUMBER AND PERCENTAGE OF MANUFACTURING ESTABLISHMENTS BY PROPORTION OF FOREIGN INVESTMENT OR SHARE HOLDING AND AMPHOE

(พันบาท In Thousand Baht)

อำเภอ	จำนวนสถาน- ประกอบการ		ไม่มีต่างประเทศ		สัดส่วนของการร่วมลงทุนหรือถือหุ้น						มูลค่าเงินลงทุนที่ต่างประเทศ		Amphoe	
	Number of establishments		No foreign's investment or share holding		Proportion of foreign investment or share holding						Value of foreign investment or share holding			
	จำนวน Number	ร้อยละ %	จำนวน Number	ร้อยละ %	รวม Total	< 10%	10 - 50%	> 50%	จำนวน Number	ร้อยละ %	จำนวน Number	ร้อยละ %		
<b>รวม</b>	<b>13,714</b>	<b>100.0</b>	<b>13,684</b>	<b>99.8</b>	<b>30</b>	<b>0.2</b>	<b>1</b>	<b>3.3</b>	<b>19</b>	<b>63.4</b>	<b>10</b>	<b>33.3</b>	<b>284,269.9</b>	<b>Total</b>
เมืองเชียงใหม่	1,944	100.0	1,935	99.6	9	0.5	-	-	5	53.9	4	46.2	27,562.4	Mueang Chiang Mai
จอมทอง	156	100.0	156	100.0	-	-	-	-	-	-	-	-	-	Chom Thong
แม่แจ่ม	81	100.0	81	100.0	-	-	-	-	-	-	-	-	-	Mai Chaem
เชียงดาว	1,638	100.0	1,638	100.0	-	-	-	-	-	-	-	-	-	Chiang Dao
ดอยสะเก็ด	742	100.0	742	100.0	-	-	-	-	-	-	-	-	-	Doi Saket
แม่แตง	251	100.0	251	100.0	-	-	-	-	-	-	-	-	-	Mae Taeng
แม่ริม	333	100.0	333	100.0	-	-	-	-	-	-	-	-	-	Mae Rim
สะเมิง	43	100.0	43	100.0	-	-	-	-	-	-	-	-	-	Samoenng
ฝาง	370	100.0	365	98.8	4	1.2	-	-	4	100.0	-	-	2,522.5	Fang
แม่อาย	310	100.0	310	100.0	-	-	-	-	-	-	-	-	-	Mae Ai
พร้าว	418	100.0	418	100.0	-	-	-	-	-	-	-	-	-	Phrao
สันป่าตอง	2,342	100.0	2,342	100.0	-	-	-	-	-	-	-	-	-	San Pa Tong
สันกำแพง	1,584	100.0	1,576	99.5	8	0.5	1	12.5	4	50.0	3	37.5	114,465.0	San Kamphaeng
สันทราย	809	100.0	806	99.6	3	0.4	-	-	2	66.7	1	33.3	D	San Sai
หางดง	1,036	100.0	1,035	99.9	1	0.1	-	-	1	100.0	-	-	D	Hang Dong
ฮอด	309	100.0	309	100.0	-	-	-	-	-	-	-	-	-	Hot
ดอยเต่า	52	100.0	52	100.0	-	-	-	-	-	-	-	-	-	Doi Tao
อมก๋อย	12	100.0	12	100.0	-	-	-	-	-	-	-	-	-	Omkoi
สารภี	959	100.0	954	99.5	5	0.5	-	-	3	60.0	2	40.0	108,320.0	Saraphi
เวียงแหง	33	100.0	33	100.0	-	-	-	-	-	-	-	-	-	Wiang Haeng
ไชยปราการ	82	100.0	82	100.0	-	-	-	-	-	-	-	-	-	Chai Prakran
แม่วาง	119	100.0	119	100.0	-	-	-	-	-	-	-	-	-	Mae Wang
กิ่ง อ.แม่ออน	44	100.0	44	100.0	-	-	-	-	-	-	-	-	-	King A.Mae On
กิ่ง อ.ดอยหล่อ	47	100.0	47	100.0	-	-	-	-	-	-	-	-	-	King A.DoI Lo

หมายเหตุ : D หมายถึง ตัวเลขที่ไม่เปิดเผย

Note : D means disclosure prohibited.

ที่มา : สำมะโนอุตสาหกรรม พ.ศ.2550 จังหวัด เชียงใหม่

สำนักงานสถิติแห่งชาติ กระทรวงเทคโนโลยีสารสนเทศและการสื่อสาร

Source : The 2007 Industrial Census, Chiang Mai

Province, National Statistical Office, Ministry of Information and Communication Technology

ตาราง 7 จำนวนและร้อยละของสถานประกอบการอุตสาหกรรมผลิตที่ต่างประเทศร่วมลงทุน จำนวนตามประเทศร่วมลงทุนหรือถือหุ้นมากที่สุดเป็นอันดับหนึ่ง และอำเภอ

TABLE 7 NUMBER AND PERCENTAGE OF MANUFACTURING ESTABLISHMENTS WITH FOREIGN INVESTMENT BY THE FIRST COUNTRY WITH HIGHEST SHARE HOLDING AND AMPHOC

อำเภอ	จำนวนสถานประกอบการ		ไม่มีการลงทุนจากต่างประเทศ		มีการลงทุนจากต่างประเทศ		ประเทศร่วมลงทุนหรือถือหุ้นมากที่สุดเป็นอันดับหนึ่ง The first country with highest share holding										Amphoe									
	establishments		No foreign's investment		With foreign's investment		เกาหลี		ญี่ปุ่น		ไต้หวัน		สิงคโปร์		จีน			สหรัฐอเมริกา		ประเทศในยุโรป		ประเทศอื่น ๆ				
	จำนวน	ร้อยละ	จำนวน	ร้อยละ	จำนวน	ร้อยละ	จำนวน	ร้อยละ	จำนวน	ร้อยละ	จำนวน	ร้อยละ	จำนวน	ร้อยละ	จำนวน	ร้อยละ		จำนวน	ร้อยละ	จำนวน	ร้อยละ	จำนวน	ร้อยละ	จำนวน	ร้อยละ	
รวม	13,714	100.0	13,684	99.8	30	0.2	1	3.3	8	26.6	3	8.9	1	3.3	3	11.2	7	23.3	4	13.3	3	10.0	Total			
เมืองเชียงใหม่	1,944	100.0	1,935	99.6	9	0.5	-	-	-	-	2	19.2	-	-	-	-	5	57.7	2	23.1	-	-	Mueang Chiang Mai			
จอมทอง	156	100.0	156	100.0	-	-	-	-	-	-	-	-	-	-	-	-	-	-	-	-	-	-	-	Chom Thong		
แม่แจ่ม	81	100.0	81	100.0	-	-	-	-	-	-	-	-	-	-	-	-	-	-	-	-	-	-	-	Mai Chaem		
เชียงดาว	1,638	100.0	1,638	100.0	-	-	-	-	-	-	-	-	-	-	-	-	-	-	-	-	-	-	-	Chiang Dao		
ดอยสะเก็ด	742	100.0	742	100.0	-	-	-	-	-	-	-	-	-	-	-	-	-	-	-	-	-	-	-	Doi Saket		
แม่แตง	251	100.0	251	100.0	-	-	-	-	-	-	-	-	-	-	-	-	-	-	-	-	-	-	-	Mae Taeng		
แมริม	333	100.0	333	100.0	-	-	-	-	-	-	-	-	-	-	-	-	-	-	-	-	-	-	-	Mae Rim		
สะเมิง	43	100.0	43	100.0	-	-	-	-	-	-	-	-	-	-	-	-	-	-	-	-	-	-	-	Samoeng		
ฝาง	370	100.0	365	98.8	4	1.2	-	-	1	22.9	-	-	1	22.9	2	54.3	-	-	-	-	-	-	-	Fang		
แม่อาว	310	100.0	310	100.0	-	-	-	-	-	-	-	-	-	-	-	-	-	-	-	-	-	-	-	Mae Ai		
พร้าว	418	100.0	418	100.0	-	-	-	-	-	-	-	-	-	-	-	-	-	-	-	-	-	-	-	Phrao		
สันป่าตอง	2,342	100.0	2,342	100.0	-	-	-	-	-	-	-	-	-	-	-	-	-	-	-	-	-	-	-	San Pa Tong		
สันกำแพง	1,584	100.0	1,576	99.5	8	0.5	-	-	2	25.0	-	-	-	-	1	12.5	2	25.0	1	12.5	2	25.0	2	25.0	San Kamphaeng	
สันทราย	809	100.0	806	99.6	3	0.4	1	33.3	1	33.3	-	-	-	-	-	-	-	-	-	-	-	1	33.3	San Sai		
หางดง	1,036	100.0	1,035	99.9	1	0.1	-	-	1	100.0	-	-	-	-	-	-	-	-	-	-	-	-	-	Hang Dong		
ฮอด	309	100.0	309	100.0	-	-	-	-	-	-	-	-	-	-	-	-	-	-	-	-	-	-	-	Hot		
ดอยเต่า	52	100.0	52	100.0	-	-	-	-	-	-	-	-	-	-	-	-	-	-	-	-	-	-	-	Doi Tao		
อมก๋อย	12	100.0	12	100.0	-	-	-	-	-	-	-	-	-	-	-	-	-	-	-	-	-	-	-	Omkoï		
สารภี	959	100.0	954	99.5	5	0.5	-	-	3	60.0	1	20.0	-	-	-	-	-	-	1	20.0	-	-	-	Saraphi		
เวียงแหง	33	100.0	33	100.0	-	-	-	-	-	-	-	-	-	-	-	-	-	-	-	-	-	-	-	Wiang Haeng		
ไชยปราการ	82	100.0	82	100.0	-	-	-	-	-	-	-	-	-	-	-	-	-	-	-	-	-	-	-	Chai Prakan		
แม่วาง	119	100.0	119	100.0	-	-	-	-	-	-	-	-	-	-	-	-	-	-	-	-	-	-	-	Mae Wang		
กิ่ง อ.แม่ออน	44	100.0	44	100.0	-	-	-	-	-	-	-	-	-	-	-	-	-	-	-	-	-	-	-	King A.Mae On		
กิ่ง อ.ดอยหล่อ	47	100.0	47	100.0	-	-	-	-	-	-	-	-	-	-	-	-	-	-	-	-	-	-	-	King A.Doï Lo		

ที่มา : สำนักงานอุตสาหกรรม พ.ศ.2550 จังหวัด เชียงใหม่ สำนักงานสถิติแห่งชาติ กระทรวงเทคโนโลยีสารสนเทศและการสื่อสาร  
 Source : The 2007 Industrial Census, Chiang Mai Province, National Statistical Office, Ministry of Information and Communication Technology

ตาราง 7.1 จำนวนและร้อยละของสถานประกอบการอุตสาหกรรมผลิตที่ต่างประเทศลงทุน จำนวนตามประเทศรวมลงทุนหรือถือหุ้นมากที่สุดเป็นอันดับสอง และอันดับ

TABLE 7.1 NUMBER AND PERCENTAGE OF MANUFACTURING ESTABLISHMENTS WITH FOREIGN INVESTMENT BY THE SECOND COUNTRY WITH HIGHEST SHARE HOLDING AND AMPHOE

อำเภอ	จำนวนสถานประกอบการ		ไม่มีการลงทุนจาก		มีการลงทุนจาก		ประเทศรวมลงทุนหรือถือหุ้นมากที่สุดเป็นอันดับสอง The second country with highest share holding										Total						
	Number of establishments		No foreign's investment		With foreign's investment		ต่างประเทศ		ต่างประเทศ		ต่างประเทศ		ต่างประเทศ		ต่างประเทศ			ต่างประเทศ		ต่างประเทศ		ต่างประเทศ	
	จำนวน	ร้อยละ	จำนวน	ร้อยละ	จำนวน	ร้อยละ	จำนวน	ร้อยละ	จำนวน	ร้อยละ	จำนวน	ร้อยละ	จำนวน	ร้อยละ	จำนวน	ร้อยละ		จำนวน	ร้อยละ	จำนวน	ร้อยละ	จำนวน	ร้อยละ
<b>รวม</b>	<b>13,714</b>	<b>100.0</b>	<b>13,684</b>	<b>99.8</b>	<b>30</b>	<b>0.2</b>	-	-	-	-	-	-	-	-	-	-	-	-	-	-	-	-	<b>86.7</b>
เมืองเชียงใหม่	1,944	100.0	1,935	99.6	9	0.5	-	-	-	-	-	-	-	-	-	-	-	-	-	-	-	-	88.5
จอมทอง	156	100.0	156	100.0	-	-	-	-	-	-	-	-	-	-	-	-	-	-	-	-	-	-	-
แม่แต่ม	81	100.0	81	100.0	-	-	-	-	-	-	-	-	-	-	-	-	-	-	-	-	-	-	-
เขียงดาว	1,638	100.0	1,638	100.0	-	-	-	-	-	-	-	-	-	-	-	-	-	-	-	-	-	-	-
ดอยสะเก็ด	742	100.0	742	100.0	-	-	-	-	-	-	-	-	-	-	-	-	-	-	-	-	-	-	-
แม่แตง	251	100.0	251	100.0	-	-	-	-	-	-	-	-	-	-	-	-	-	-	-	-	-	-	-
แมริม	333	100.0	333	100.0	-	-	-	-	-	-	-	-	-	-	-	-	-	-	-	-	-	-	-
สะเมิง	43	100.0	43	100.0	-	-	-	-	-	-	-	-	-	-	-	-	-	-	-	-	-	-	-
ฝาง	370	100.0	365	98.8	4	1.2	-	-	-	-	-	-	-	-	-	-	-	-	-	-	-	-	77.1
แม่อาว	310	100.0	310	100.0	-	-	-	-	-	-	-	-	-	-	-	-	-	-	-	-	-	-	-
พร้าว	418	100.0	418	100.0	-	-	-	-	-	-	-	-	-	-	-	-	-	-	-	-	-	-	-
สันป่าตอง	2,342	100.0	2,342	100.0	-	-	-	-	-	-	-	-	-	-	-	-	-	-	-	-	-	-	-
สันกำแพง	1,584	100.0	1,576	99.5	8	0.5	-	-	-	-	-	-	-	-	-	-	-	-	-	-	-	-	100.0
สันทราย	809	100.0	806	99.6	3	0.4	-	-	-	-	-	-	-	-	-	-	-	-	-	-	-	-	66.7
หางดง	1,036	100.0	1,035	99.9	1	0.1	-	-	-	-	-	-	-	-	-	-	-	-	-	-	-	-	100.0
ฮอด	309	100.0	309	100.0	-	-	-	-	-	-	-	-	-	-	-	-	-	-	-	-	-	-	-
ดอยเต่า	52	100.0	52	100.0	-	-	-	-	-	-	-	-	-	-	-	-	-	-	-	-	-	-	-
อมก๋อย	12	100.0	12	100.0	-	-	-	-	-	-	-	-	-	-	-	-	-	-	-	-	-	-	-
สารภี	959	100.0	954	99.5	5	0.5	-	-	-	-	-	-	-	-	-	-	-	-	-	-	-	-	80.0
เวียงแหง	33	100.0	33	100.0	-	-	-	-	-	-	-	-	-	-	-	-	-	-	-	-	-	-	-
ไชยปราการ	82	100.0	82	100.0	-	-	-	-	-	-	-	-	-	-	-	-	-	-	-	-	-	-	-
แม่วาง	119	100.0	119	100.0	-	-	-	-	-	-	-	-	-	-	-	-	-	-	-	-	-	-	-
กิ่ง อ.แม่ออน	44	100.0	44	100.0	-	-	-	-	-	-	-	-	-	-	-	-	-	-	-	-	-	-	-
กิ่ง อ.ดอยหล่อ	47	100.0	47	100.0	-	-	-	-	-	-	-	-	-	-	-	-	-	-	-	-	-	-	-

ที่มา : สำนักงานอุตสาหกรรม พ.ศ.2550 จังหวัด เชียงใหม่ สำนักงานสถิติแห่งชาติ กระทรวงเทคโนโลยีสารสนเทศและการสื่อสาร

Source : The 2007 Industrial Census, Chiang Mai Province, National Statistical Office, Ministry of Information and Communication Technology

ตาราง 7.2 จำนวนและร้อยละของสถานอุตสาหกรรมผลิตที่ต่างประเทศร่วมลงทุน จำนวนตามประเทศร่วมลงทุนหรือถือหุ้นมากที่สุดเป็นอันดับสาม และอันดับ

TABLE 7.2 NUMBER AND PERCENTAGE OF MANUFACTURING ESTABLISHMENTS WITH FOREIGN INVESTMENT BY THE THIRD COUNTRY WITH HIGHEST SHARE HOLDING AND AMPHOE

อำเภอ	จำนวนสถานประกอบการ		ไม่มีการลงทุนจากต่างประเทศ		มีการลงทุนจากต่างประเทศ		ประเทศร่วมลงทุนหรือถือหุ้นมากที่สุดเป็นอันดับสาม The third country with highest share holding										Amphoe						
	Number of establishments		No foreign investment		With foreign's investment		เกาหลี		ญี่ปุ่น		ไต้หวัน		สิงคโปร์		จีน			สหรัฐอเมริกา		ประเทศในยุโรป		ประเทศอื่น ๆ	
	จำนวน	ร้อยละ	จำนวน	ร้อยละ	จำนวน	ร้อยละ	จำนวน	ร้อยละ	จำนวน	ร้อยละ	จำนวน	ร้อยละ	จำนวน	ร้อยละ	จำนวน	ร้อยละ		จำนวน	ร้อยละ	จำนวน	ร้อยละ	จำนวน	ร้อยละ
<b>รวม</b>	<b>13,714</b>	<b>100.0</b>	<b>13,684</b>	<b>99.8</b>	<b>30</b>	<b>0.2</b>	-	-	-	-	-	-	-	-	-	-	-	-	-	-	<b>30</b>	<b>100.0</b>	<b>Total</b>
เมืองเชียงใหม่	1,944	100.0	1,935	99.6	9	0.5	-	-	-	-	-	-	-	-	-	-	-	-	-	-	9	100.0	Mueang Chiang Mai
จอมทอง	156	100.0	156	100.0	-	-	-	-	-	-	-	-	-	-	-	-	-	-	-	-	-	-	Chom Thong
แม่แตง	81	100.0	81	100.0	-	-	-	-	-	-	-	-	-	-	-	-	-	-	-	-	-	-	Mae Chaem
เขียงดาว	1,638	100.0	1,638	100.0	-	-	-	-	-	-	-	-	-	-	-	-	-	-	-	-	-	-	Chiang Dao
ดอยสะเก็ด	742	100.0	742	100.0	-	-	-	-	-	-	-	-	-	-	-	-	-	-	-	-	-	-	Doi Saket
แม่แตง	251	100.0	251	100.0	-	-	-	-	-	-	-	-	-	-	-	-	-	-	-	-	-	-	Mae Taeng
แม่ริม	333	100.0	333	100.0	-	-	-	-	-	-	-	-	-	-	-	-	-	-	-	-	-	-	Mae Rim
สะเมิง	43	100.0	43	100.0	-	-	-	-	-	-	-	-	-	-	-	-	-	-	-	-	-	-	Samoeng
ฝาง	370	100.0	365	98.8	4	1.2	-	-	-	-	-	-	-	-	-	-	-	-	-	-	4	100.0	Fang
แม่เมาะ	310	100.0	310	100.0	-	-	-	-	-	-	-	-	-	-	-	-	-	-	-	-	-	-	Mae Ai
พร้าว	418	100.0	418	100.0	-	-	-	-	-	-	-	-	-	-	-	-	-	-	-	-	-	-	Phrao
สันป่าตอง	2,342	100.0	2,342	100.0	-	-	-	-	-	-	-	-	-	-	-	-	-	-	-	-	-	-	San Pa Tong
สันกำแพง	1,584	100.0	1,576	99.5	8	0.5	-	-	-	-	-	-	-	-	-	-	-	-	-	-	8	100.0	San Kamphaeng
สันทราย	809	100.0	806	99.6	3	0.4	-	-	-	-	-	-	-	-	-	-	-	-	-	-	3	100.0	San Sai
หางดง	1,036	100.0	1,035	99.9	1	0.1	-	-	-	-	-	-	-	-	-	-	-	-	-	-	1	100.0	Hang Dong
ฮอด	309	100.0	309	100.0	-	-	-	-	-	-	-	-	-	-	-	-	-	-	-	-	-	-	Hot
ดอยเต่า	52	100.0	52	100.0	-	-	-	-	-	-	-	-	-	-	-	-	-	-	-	-	-	-	Doi Tao
อมก๋อย	12	100.0	12	100.0	-	-	-	-	-	-	-	-	-	-	-	-	-	-	-	-	-	-	Omkoi
สารภี	959	100.0	954	99.5	5	0.5	-	-	-	-	-	-	-	-	-	-	-	-	-	-	5	100.0	Saraphi
เวียงแหง	33	100.0	33	100.0	-	-	-	-	-	-	-	-	-	-	-	-	-	-	-	-	-	-	Wiang Haeng
ไชยปราการ	82	100.0	82	100.0	-	-	-	-	-	-	-	-	-	-	-	-	-	-	-	-	-	-	Chai Prakan
แม่วง	119	100.0	119	100.0	-	-	-	-	-	-	-	-	-	-	-	-	-	-	-	-	-	-	Mae Wang
กิ่ง อ.แม่อน	44	100.0	44	100.0	-	-	-	-	-	-	-	-	-	-	-	-	-	-	-	-	-	-	King A.Mae On
กิ่ง อ.ดอยหล่อ	47	100.0	47	100.0	-	-	-	-	-	-	-	-	-	-	-	-	-	-	-	-	-	-	King A.Do Lo

ที่มา : สำมะโนอุตสาหกรรม พ.ศ.2550 จังหวัด เชียงใหม่

สำนักงานสถิติแห่งชาติ กระทรวงเทคโนโลยีสารสนเทศและการสื่อสาร

Source : The 2007 Industrial Census, Chiang Mai Province, National Statistical Office, Ministry of Information and Communication Technology

ตาราง 8 จำนวนและร้อยละของสถานประกอบการอุตสาหกรรมผลิต จำแนกตามการส่งเสริมการลงทุน จากสำนักงานคณะกรรมการส่งเสริมการลงทุน และอำเภอ  
TABLE 8 NUMBER AND PERCENTAGE OF MANUFACTURING ESTABLISHMENTS BY INVESTMENT PROMOTION FROM BOARD OF INVESTMENT (BOI) AND AMPHOE

อำเภอ	จำนวนสถานประกอบการ				การส่งเสริมการลงทุนจากสำนักงานคณะกรรมการส่งเสริมการลงทุน				Amphoe
	Number of establishments		Investment promotion from board of investment (BOI)		ไม่มี (No)		มี (Yes)		
	จำนวน Number	ร้อยละ %	จำนวน Number	ร้อยละ %	จำนวน Number	ร้อยละ %	จำนวน Number	ร้อยละ %	
<b>รวม</b>	<b>13,714</b>	<b>100.0</b>	<b>13,458</b>	<b>98.1</b>	<b>256</b>	<b>1.9</b>	<b>Total</b>		
เมืองเชียงใหม่	1,944	100.0	1,916	98.6	28	1.4	Mueang Chiang Mai		
จอมทอง	156	100.0	154	98.7	2	1.3	Chom Thong		
แม่แจ่ม	81	100.0	81	100.0	-	-	Mai Chaem		
เชียงดาว	1,638	100.0	1,638	100.0	-	-	Chiang Dao		
ดอยสะเก็ด	742	100.0	724	97.5	19	2.5	Doi Saket		
แม่แตง	251	100.0	251	100.0	-	-	Mae Taeng		
แมริม	333	100.0	330	99.1	3	0.9	Mae Rim		
สะเมิง	43	100.0	43	100.0	-	-	Samoeng		
ฝาง	370	100.0	367	99.2	3	0.8	Fang		
แม่อาย	310	100.0	310	100.0	-	-	Mae Ai		
พร้าว	418	100.0	418	100.0	-	-	Phrao		
สันป่าตอง	2,342	100.0	2,337	99.8	5	0.2	San Pa Tong		
สันกำแพง	1,584	100.0	1,547	97.7	36	2.3	San Kamphaeng		
สันทราย	809	100.0	792	98.0	17	2.1	San Sai		
หางดง	1,036	100.0	995	96.1	40	3.9	Hang Dong		
ฮอด	309	100.0	309	100.0	-	-	Hot		
ดอยเต่า	52	100.0	52	100.0	-	-	Doi Tao		
อมก๋อย	12	100.0	12	100.0	-	-	Omkoi		
สารภี	959	100.0	860	89.7	99	10.3	Saraphi		
เวียงแหง	33	100.0	33	100.0	-	-	Wiang Haeng		
ไชยปราการ	82	100.0	80	97.6	2	2.5	Chai Prakan		
แม่วง	119	100.0	118	99.2	1	0.8	Mae Wang		
กิ่ง อ.แม่ออน	44	100.0	44	100.0	-	-	King A.Mae On		
กิ่ง อ.ดอยหล่อ	47	100.0	46	97.9	1	2.1	King A.Doi Lo		

ที่มา : สำนักงานอุตสาหกรรม พ.ศ.2550 จังหวัด เชียงใหม่ สำนักงานสถิติแห่งชาติ กระทรวงเทคโนโลยีสารสนเทศและการสื่อสาร

Source : The 2007 Industrial Census, Chiang Mai Province, National Statistical Office, Ministry of Information and Communication Technology

ตาราง 9 มูลค่าการส่งออก จำนวนและร้อยละของสถานประกอบการอุตสาหกรรมการผลิต จำนวนตามร้อยละของเครื่องจักรผลิตออกไปจำแนกตามประเภท และอำเภอ

TABLE 9 VALUE OF EXPORT, NUMBER AND PERCENTAGE OF MANUFACTURING ESTABLISHMENTS BY PERCENTAGE OF EXPORT AND AMPHOE

อำเภอ	จำนวนสถานประกอบการ		ร้อยละการส่งออก										มูลค่าการส่งออก		Total																		
	ไม่มีเครื่องจักร		Percentage of export										Value of export																				
	จำนวน	ร้อยละ	จำนวน	ร้อยละ	จำนวน	ร้อยละ	จำนวน	ร้อยละ	จำนวน	ร้อยละ	จำนวน	ร้อยละ	จำนวน	ร้อยละ		จำนวน	ร้อยละ																
รวม	13,714	100.0	13,419	97.9	295	2.2	8	2.7	9	3.1	22	7.5	47	16.0	26	8.7	42	14.2	8	2.7	11	3.7	27	9.3	66	22.4	29	9.8	7,985,561.4	Total			
เมืองเชียงใหม่	1,944	100.0	1,912	98.4	32	1.7	2	6.2	2	6.2	3	9.4	2	6.2	1	3.1	2	6.2	1	3.1	2	7.5	4	11.4	8	25.0	5	15.6	994,213.0	Mueang Chiang Mai			
จอมทอง	156	100.0	154	98.7	2	1.3	-	-	-	-	-	-	-	-	-	-	-	-	-	-	-	-	-	-	1	50.0	1	50.0	108,918.1	Chom Thong			
แม่แจ่ม	81	100.0	81	100.0	-	-	-	-	-	-	-	-	-	-	-	-	-	-	-	-	-	-	-	-	-	-	-	-	-	-	-	Mae Chaem	
เชียงดาว	1,638	100.0	1,638	100.0	-	-	-	-	-	-	-	-	-	-	-	-	-	-	-	-	-	-	-	-	-	-	-	-	-	-	-	Chiang Dao	
ดอยสะเก็ด	742	100.0	721	97.1	22	2.9	-	-	-	-	-	-	1	4.6	-	-	1	4.6	-	-	-	-	1	4.6	15	68.4	4	17.7	93,447.6	Doi Saket			
แม่แตง	251	100.0	251	100.0	-	-	-	-	-	-	-	-	-	-	-	-	-	-	-	-	-	-	-	-	-	-	-	-	-	-	-	Mae Taeng	
แม่วัง	333	100.0	330	99.1	3	0.9	-	-	-	-	1	33.3	-	-	1	33.3	-	-	-	-	-	-	-	-	-	-	-	-	-	-	-	D Mae Wang	
สะเมิง	43	100.0	43	100.0	-	-	-	-	-	-	-	-	-	-	-	-	-	-	-	-	-	-	-	-	-	-	-	-	-	-	-	Samoeng	
ฝาง	370	100.0	367	99.2	3	0.8	-	-	-	-	1	33.3	-	-	-	-	-	-	-	-	-	-	1	33.3	1	33.3	-	-	-	-	-	Fang	
แม่เฒ่า	310	100.0	310	100.0	-	-	-	-	-	-	-	-	-	-	-	-	-	-	-	-	-	-	-	-	-	-	-	-	-	-	-	Mae Ai	
พร้าว	418	100.0	418	100.0	-	-	-	-	-	-	-	-	-	-	-	-	-	-	-	-	-	-	-	-	-	-	-	-	-	-	-	Phrao	
สันป่าตอง	2,342	100.0	2,336	99.7	6	0.3	-	-	-	-	1	16.7	-	-	-	-	-	-	-	-	-	-	-	-	2	33.3	2	33.3	725,440.5	San Pa Tong			
สันกำแพง	1,584	100.0	1,545	97.6	38	2.4	-	-	3	7.8	6	16.7	2	5.2	-	-	2	5.2	-	-	2	5.2	3	7.8	3	7.8	10	26.0	7	18.2	1,880,644.5	San Kamphaeng	
สันทราย	809	100.0	792	98.0	17	2.1	2	12.1	1	6.0	-	-	4	22.5	4	23.2	-	-	-	-	1	6.0	-	3	18.1	2	12.1	-	-	-	-	San Sai	
หางง	1,036	100.0	997	96.3	38	3.7	2	4.8	2	5.3	8	20.4	3	6.6	3	7.9	-	-	-	-	2	5.3	5	14.4	2	5.3	8	22.3	3	7.9	609,878.4	Hang Dong	
ฮอด	309	100.0	309	100.0	-	-	-	-	-	-	-	-	-	-	-	-	-	-	-	-	-	-	-	-	-	-	-	-	-	-	-	-	Hot
ดอยเต่า	52	100.0	52	100.0	-	-	-	-	-	-	-	-	-	-	-	-	-	-	-	-	-	-	-	-	-	-	-	-	-	-	-	-	Doi Tao
อมก๋อย	12	100.0	12	100.0	-	-	-	-	-	-	-	-	-	-	-	-	-	-	-	-	-	-	-	-	-	-	-	-	-	-	-	-	Omkoi
สารภี	959	100.0	829	86.5	130	13.5	2	1.5	1	0.8	2	1.5	36	27.5	16	12.2	37	28.3	1	0.8	-	-	-	13	9.8	18	13.7	5	3.9	1,998,929.2	Saraphi		
เวียงแหง	33	100.0	33	100.0	-	-	-	-	-	-	-	-	-	-	-	-	-	-	-	-	-	-	-	-	-	-	-	-	-	-	-	-	Wiang Haeng
ไชยปราการ	82	100.0	80	97.6	2	2.5	-	-	-	-	-	-	-	-	-	-	-	-	-	-	-	-	-	-	-	1	50.0	1	50.0	D	Chat Prakan		
แม่วาง	119	100.0	118	99.2	1	0.8	-	-	-	-	-	-	-	-	1	100.0	-	-	-	-	-	-	-	-	-	-	-	-	-	-	-	D Mae Wang	
กิ่ง อ.แม่ออน	44	100.0	44	100.0	-	-	-	-	-	-	-	-	-	-	-	-	-	-	-	-	-	-	-	-	-	-	-	-	-	-	-	-	King A.Mae On
กิ่ง อ.ดอยหล่อ	47	100.0	46	97.9	1	2.1	-	-	-	-	-	-	-	-	-	-	-	-	-	-	-	-	-	-	-	-	-	-	1	100.0	D	King A.Doï Lo	

หมายเหตุ : D หมายถึง ตัวเลขที่ไม่นับต่อ

Note : D means disclosure prohibited.

ที่มา : สำนักสำมะโนอุตสาหกรรม พ.ศ.2550 จังหวัด เชียงใหม่

Source : The 2007 Industrial Census, Chiang Mai Province, National Statistical Office, Ministry of Information and Communication Technology

ตาราง 10 จำนวนและร้อยละของสถานประกอบการอุตสาหกรรมผลิต จำนวนตามประเทศที่มีการส่งผลิตภัณฑ์ไปจำหน่าย และอำเภอ

TABLE 10 NUMBER AND PERCENTAGE OF MANUFACTURING ESTABLISHMENTS BY EXPORTED COUNTRY OF PRODUCT AND AMPHOE

อำเภอ	จำนวนสถานประกอบการ		ไม่มีการส่งออก		มีการส่งออก		ประเทศที่ส่งออก Exported country												Total					
	Number of establishments		No export		Export		สิงคโปร์ Singapore		จีน China		USA		Country in Europe		Other countries									
	จำนวน	ร้อยละ	จำนวน	ร้อยละ	จำนวน	ร้อยละ	จำนวน	ร้อยละ	จำนวน	ร้อยละ	จำนวน	ร้อยละ	จำนวน	ร้อยละ	จำนวน	ร้อยละ	จำนวน	ร้อยละ						
<b>รวม</b>	<b>13,714</b>	<b>100.0</b>	<b>13,419</b>	<b>97.9</b>	<b>295</b>	<b>2.2</b>	<b>3</b>	<b>1.0</b>	<b>99</b>	<b>33.5</b>	<b>3</b>	<b>0.9</b>	<b>7</b>	<b>2.2</b>	<b>3</b>	<b>1.0</b>	<b>90</b>	<b>30.5</b>	<b>75</b>	<b>25.4</b>	<b>16</b>	<b>5.4</b>		
เมืองเชียงใหม่	1,944	100.0	1,912	98.4	32	1.7	-	-	7	21.8	2	5.2	-	-	-	-	14	44.9	6	18.7	3	9.4	Mueang Chiang Mai	
จอมทอง	156	100.0	154	98.7	2	1.3	-	-	-	-	-	-	-	-	-	-	-	-	2	100.0	-	-	Chom Thong	
แม่แจ่ม	81	100.0	81	100.0	-	-	-	-	-	-	-	-	-	-	-	-	-	-	-	-	-	-	Mae Chaem	
เชียงดาว	1,638	100.0	1,638	100.0	-	-	-	-	-	-	-	-	-	-	-	-	-	-	-	-	-	-	Chiang Dao	
ดอยสะเก็ด	742	100.0	721	97.1	22	2.9	-	-	2	9.2	1	4.6	-	-	-	-	17	77.7	2	8.5	-	-	Doi Saket	
แม่แตง	251	100.0	251	100.0	-	-	-	-	-	-	-	-	-	-	-	-	-	-	-	-	-	-	Mae Taeng	
แม่ริม	333	100.0	330	99.1	3	0.9	-	-	1	33.3	-	-	1	33.3	-	-	1	33.3	-	-	-	-	Mae Rim	
สะเมิง	43	100.0	43	100.0	-	-	-	-	-	-	-	-	-	-	-	-	-	-	-	-	-	-	Samoeng	
ฝาง	370	100.0	367	99.2	3	0.8	-	-	1	33.3	-	-	-	-	-	-	1	33.3	-	-	-	1	33.3	Fang
แม่อาย	310	100.0	310	100.0	-	-	-	-	-	-	-	-	-	-	-	-	-	-	-	-	-	-	-	Mae Ai
พร้าว	418	100.0	418	100.0	-	-	-	-	-	-	-	-	-	-	-	-	-	-	-	-	-	-	-	Phrao
สันป่าตอง	2,342	100.0	2,336	99.7	6	0.3	-	-	2	33.3	-	-	1	16.7	-	-	1	16.7	2	33.3	-	-	San Pa Tong	
สันกำแพง	1,584	100.0	1,545	97.6	38	2.4	1	2.6	10	27.1	-	-	1	2.6	-	-	13	33.9	7	18.2	6	15.6	San Kamphaeng	
สันทราย	809	100.0	792	98.0	17	2.1	-	-	5	30.2	-	-	-	-	-	-	3	17.1	6	34.5	3	18.1	San Sai	
หางดง	1,036	100.0	997	96.3	38	3.7	-	-	1	2.6	-	-	4	9.2	-	-	22	58.0	11	30.2	-	-	Hang Dong	
ฮอด	309	100.0	309	100.0	-	-	-	-	-	-	-	-	-	-	-	-	-	-	-	-	-	-	-	Hot
ดอยเต่า	52	100.0	52	100.0	-	-	-	-	-	-	-	-	-	-	-	-	-	-	-	-	-	-	-	Doi Tao
อมก๋อย	12	100.0	12	100.0	-	-	-	-	-	-	-	-	-	-	-	-	-	-	-	-	-	-	-	Omkoï
สารภี	959	100.0	829	86.5	130	13.5	1	0.8	67	51.8	-	-	-	-	3	2.3	17	13.0	39	29.9	3	2.3	Saraphi	
เวียงแหง	33	100.0	33	100.0	-	-	-	-	-	-	-	-	-	-	-	-	-	-	-	-	-	-	-	Wiang Haeng
ไชยปราการ	82	100.0	80	97.6	2	2.5	1	50.0	1	50.0	-	-	-	-	-	-	-	-	-	-	-	-	-	Chai Prakran
แม่วาง	119	100.0	118	99.2	1	0.8	-	-	-	-	-	-	-	-	-	-	1	100.0	-	-	-	-	-	Mae Wang
กิ่ง อ.แม่อน	44	100.0	44	100.0	-	-	-	-	-	-	-	-	-	-	-	-	-	-	-	-	-	-	-	King A.Mae On
กิ่ง อ.ดอยหล่อ	47	100.0	46	97.9	1	2.1	-	-	1	100.0	-	-	-	-	-	-	-	-	-	-	-	-	-	King A.Doï Lo

ที่มา : สำนักงานอุตสาหกรรม พ.ศ.2550 จังหวัด เชียงใหม่ สำนักงานสถิติแห่งชาติ กระทรวงเทคโนโลยีสารสนเทศและการสื่อสาร

Source : The 2007 Industrial Census, Chiang Mai Province, National Statistical Office, Ministry of Information and Communication Technology

ตาราง 11 มูลค่าการใช้วัตถุดิบหรือวัสดุประกอบการผลิตที่มาจากต่างประเทศ จำนวนและร้อยละของสถานประกอบการอุตสาหกรรมผลิต จำนวนตามการใช้วัตถุดิบฯ และอำเภอ

TABLE 11 VALUE OF IMPORTED MATERIALS AND COMPONENTS, NUMBER AND PERCENTAGE OF MANUFACTURING ESTABLISHMENTS BY USE OF IMPORTED MATERIALS AND COMPONENTS AND AMPHOE

อำเภอ	จำนวนสถานประกอบการ		ร้อยละของวัตถุดิบหรือวัสดุประกอบที่มาจากต่างประเทศ											มูลค่าการใช้วัตถุดิบฯ		Amphoe																	
	ไม่มีการใช้วัตถุดิบ		Percentage of use of imported materials and components											Value of imported materials and components																			
	จำนวน	ร้อยละ	<10	10-19	20-29	30-39	40-49	50-59	60-69	70-79	80-89	90-99	100	Number	%																		
<b>รวม</b>	<b>13,714</b>	<b>100.0</b>	<b>13,594</b>	<b>99.1</b>	<b>120</b>	<b>0.9</b>	<b>31</b>	<b>25.6</b>	<b>10</b>	<b>8.3</b>	<b>14</b>	<b>11.5</b>	<b>18</b>	<b>14.7</b>	<b>3</b>	<b>2.5</b>	<b>13</b>	<b>10.4</b>	<b>5</b>	<b>3.8</b>	<b>8</b>	<b>6.2</b>	<b>9</b>	<b>7.8</b>	<b>10</b>	<b>8.3</b>	<b>1</b>	<b>0.8</b>	<b>1,095,827.6</b>	<b>Total</b>			
เมืองเชียงใหม่	1,944	100.0	1,888	97.2	55	2.9	8	14.7	5	9.0	7	12.4	10	17.9	-	-	10	17.1	4	6.4	5	8.1	2	3.6	6	10.8	-	-	195,218.6	Mueang Chiang Mai			
จอมทอง	156	100.0	155	99.4	1	0.6	-	-	-	-	-	-	-	-	1	100.0	-	-	-	-	-	-	-	-	-	-	-	-	-	D	Chom Thong		
แม่แจ่ม	81	100.0	81	100.0	-	-	-	-	-	-	-	-	-	-	-	-	-	-	-	-	-	-	-	-	-	-	-	-	-	-	Mae Chaem		
เชียงดาว	1,638	100.0	1,638	100.0	-	-	-	-	-	-	-	-	-	-	-	-	-	-	-	-	-	-	-	-	-	-	-	-	-	-	Chiang Dao		
ดอยสะเก็ด	742	100.0	741	99.9	1	0.1	1	100.0	-	-	-	-	-	-	-	-	-	-	-	-	-	-	-	-	-	-	-	-	-	-	D	Doi Saket	
แม่แตง	251	100.0	251	100.0	-	-	-	-	-	-	-	-	-	-	-	-	-	-	-	-	-	-	-	-	-	-	-	-	-	-	-	Mae Taeng	
แม่วัง	333	100.0	330	99.1	3	0.9	2	66.7	-	-	-	-	-	-	-	-	1	33.3	-	-	-	-	-	-	-	-	-	-	-	-	D	Mae Wang	
สะเมิง	43	100.0	43	100.0	-	-	-	-	-	-	-	-	-	-	-	-	-	-	-	-	-	-	-	-	-	-	-	-	-	-	-	Sa Mueang	
ฝาง	370	100.0	365	98.7	5	1.3	1	21.2	-	-	-	-	4	78.8	-	-	-	-	-	-	-	-	-	-	-	-	-	-	-	-	Fang		
แม่อาย	310	100.0	310	100.0	-	-	-	-	-	-	-	-	-	-	-	-	-	-	-	-	-	-	-	-	-	-	-	-	-	-	-	Mae Ai	
พร้าว	418	100.0	418	100.0	-	-	-	-	-	-	-	-	-	-	-	-	-	-	-	-	-	-	-	-	-	-	-	-	-	-	-	Phrao	
สันป่าตอง	2,342	100.0	2,337	99.8	5	0.2	2	40.0	-	-	-	-	-	-	-	-	1	20.0	-	-	-	-	-	-	1	20.0	1	20.0	1	20.0	1	20.0	San Pa Tong
สันกำแพง	1,584	100.0	1,568	99.0	15	1.0	2	13.0	-	-	4	26.0	2	13.0	2	13.0	1	6.5	-	-	-	-	-	-	3	22.1	1	6.5	-	-	-	San Kamphaeng	
สันทราย	809	100.0	801	99.0	8	1.0	2	25.0	2	25.0	1	12.5	-	-	-	-	-	-	-	-	-	2	25.0	-	-	-	-	-	1	12.5	288,644.1	San Sai	
หางดง	1,036	100.0	1,030	99.4	6	0.6	2	33.3	2	33.3	-	-	1	16.7	-	-	-	-	-	-	-	-	-	1	16.7	-	-	-	-	-	12,305.7	Hang Dong	
ฮอด	309	100.0	309	100.0	-	-	-	-	-	-	-	-	-	-	-	-	-	-	-	-	-	-	-	-	-	-	-	-	-	-	-	Hot	
ดอยเต่า	52	100.0	52	100.0	-	-	-	-	-	-	-	-	-	-	-	-	-	-	-	-	-	-	-	-	-	-	-	-	-	-	-	Doi Tao	
อมก๋อย	12	100.0	12	100.0	-	-	-	-	-	-	-	-	-	-	-	-	-	-	-	-	-	-	-	-	-	-	-	-	-	-	-	-	Omkoi
สารภี	959	100.0	942	98.2	18	1.8	10	54.8	1	5.7	2	11.3	-	-	-	-	1	5.7	-	-	1	5.7	1	5.7	1	5.7	2	11.3	-	-	-	118,469.1	Saraphi
เวียงแหง	33	100.0	33	100.0	-	-	-	-	-	-	-	-	-	-	-	-	-	-	-	-	-	-	-	-	-	-	-	-	-	-	-	-	Wiang Haeng
ไชยปราการ	82	100.0	81	98.8	1	1.2	-	-	-	-	-	-	1	100.0	-	-	-	-	-	-	-	-	-	-	-	-	-	-	-	-	-	D	Chai Prakan
แม่วาง	119	100.0	119	100.0	-	-	-	-	-	-	-	-	-	-	-	-	-	-	-	-	-	-	-	-	-	-	-	-	-	-	-	-	Mae Wang
กิ่ง อ.แม่ออน	44	100.0	44	100.0	-	-	-	-	-	-	-	-	-	-	-	-	-	-	-	-	-	-	-	-	-	-	-	-	-	-	-	-	King A.Mae On
กิ่ง อ.ดอยหล่อ	47	100.0	45	95.7	2	4.3	1	50.0	-	-	-	-	-	-	-	-	-	-	-	-	-	-	-	-	-	-	-	-	-	-	-	D	King A.Doil Lo

หมายเหตุ : D หมายถึง ตัวเลขที่ไม่เปิดเผย

Note : D means disclosure prohibited.

ที่มา : สำนักข้อมูลสารสนเทศฯ พ.ศ.2550 จังหวัด เชียงใหม่ สำนักงานสถิติแห่งชาติ กระทรวงเทคโนโลยีสารสนเทศและการสื่อสาร

Source : The 2007 Industrial Census, Chiang Mai Province, National Statistical Office, Ministry of Information and Communication Technology



ตาราง 12 จำนวนและร้อยละของสถานประกอบการอุตสาหกรรมผลิต จำนวนตามอัตราการที่ใช้กำลังการผลิตต่อปี 2549 และอำเภอ

TABLE 12 NUMBER AND PERCENTAGE OF MANUFACTURING ESTABLISHMENTS BY PERCENTAGE OF CAPACITY UTILIZATION IN 2006 AND AMPHOE

อำเภอ	อัตราการที่ใช้กำลังการผลิตต่อปี 2549 Percentage of capacity utilization in 2006																				เฉลี่ยต่อสถาน- ประกอบการ Average per establishment	Amphoe				
	จำนวนสถานประกอบการ		< 10		10 - 19		20 - 29		30 - 39		40 - 49		50 - 59		60 - 69		70 - 79		80 - 89				90 - 99		≥100	
	จำนวน	ร้อยละ	จำนวน	ร้อยละ	จำนวน	ร้อยละ	จำนวน	ร้อยละ	จำนวน	ร้อยละ	จำนวน	ร้อยละ	จำนวน	ร้อยละ	จำนวน	ร้อยละ	จำนวน	ร้อยละ	จำนวน	ร้อยละ			จำนวน	ร้อยละ	จำนวน	ร้อยละ
<b>รวม</b>	<b>13,714</b>	<b>100.0</b>	<b>22</b>	<b>0.2</b>	<b>3</b>	<b>0.0</b>	<b>82</b>	<b>0.6</b>	<b>292</b>	<b>2.1</b>	<b>488</b>	<b>3.6</b>	<b>576</b>	<b>4.2</b>	<b>1,477</b>	<b>10.8</b>	<b>1,625</b>	<b>11.9</b>	<b>3,340</b>	<b>24.4</b>	<b>1,841</b>	<b>13.4</b>	<b>3,968</b>	<b>28.9</b>	<b>80.2</b>	
เมืองเชียงใหม่	1,944	100.0	-	-	3	0.2	16	0.8	28	1.5	42	2.1	42	2.2	203	10.4	467	24.1	419	21.5	278	14.3	446	22.9	79.5	
จอมทอง	156	100.0	-	-	-	-	-	-	7	4.2	3	1.9	18	11.3	14	8.7	32	20.3	30	19.5	7	4.2	47	30.0	78.0	
แม่แจ่ม	81	100.0	-	-	-	-	-	-	-	-	-	-	2	2.5	-	-	73	90.6	2	2.5	4	4.4	-	-	75.2	
เชียงใหม่	1,638	100.0	-	-	-	-	-	-	-	-	-	-	-	-	-	-	-	-	-	-	-	-	-	-	95.7	
ดอยสะเก็ด	742	100.0	-	-	-	-	-	-	13	1.7	2	0.2	2	0.3	41	5.5	34	4.6	377	50.8	91	12.2	183	24.7	84.0	
แม่แตง	251	100.0	-	-	-	-	-	-	1	0.4	-	-	1	0.4	-	-	-	-	19	7.8	4	1.4	226	90.0	98.0	
แมริม	333	100.0	-	-	-	-	5	1.4	6	1.7	16	4.8	96	28.7	29	8.6	13	4.0	78	23.3	23	6.8	69	20.8	71.1	
สะเมิง	43	100.0	-	-	-	-	11	26.3	-	-	-	-	2	4.6	15	34.7	8	19.5	6	14.9	-	-	-	-	55.4	
ฝาง	370	100.0	-	-	-	-	-	-	-	-	1	0.3	5	1.3	123	33.2	66	17.9	54	14.5	41	11.0	81	21.8	77.5	
แม่อาย	310	100.0	-	-	-	-	3	1.0	-	-	-	-	61	19.8	74	23.9	45	14.4	100	32.1	27	8.6	1	0.3	68.7	
พร้าว	418	100.0	-	-	-	-	-	-	-	-	-	-	-	-	-	-	-	-	1	0.2	-	-	417	99.8	100.0	
สันป่าตอง	2,342	100.0	-	-	-	-	-	-	-	-	-	-	9	0.4	319	13.6	369	15.8	969	41.4	526	22.4	150	6.4	80.5	
สันกำแพง	1,584	100.0	-	-	-	-	3	0.2	13	0.8	54	3.4	111	7.0	342	21.6	269	17.0	314	19.8	264	16.7	214	13.5	75.6	
สันทราย	809	100.0	22	2.7	-	-	5	0.6	4	0.4	2	0.2	31	3.8	42	5.2	24	3.0	209	25.9	136	16.8	335	41.4	85.0	
หางดง	1,036	100.0	-	-	-	-	38	3.7	214	20.7	268	25.9	89	8.6	197	19.0	51	5.0	118	11.4	21	2.0	40	3.9	51.8	
ฮอด	309	100.0	-	-	-	-	-	-	2	0.7	67	21.6	-	-	-	-	3	1.0	35	11.5	82	26.5	120	38.8	81.4	
ดอยเต่า	52	100.0	-	-	-	-	-	-	1	1.9	33	64.3	16	29.9	1	1.9	-	-	-	-	-	-	1	1.9	44.3	
อมชอย	12	100.0	-	-	-	-	-	-	4	28.9	-	-	-	-	-	-	4	34.1	5	37.0	-	-	-	-	62.1	
สารภี	959	100.0	-	-	-	-	1	0.1	-	-	1	0.1	16	1.7	12	1.2	94	9.8	209	21.8	324	33.8	303	31.5	88.0	
เวียงแหง	33	100.0	-	-	-	-	-	-	-	-	-	-	-	-	20	60.3	1	3.0	6	16.5	-	-	7	20.2	71.7	
ไชยปราการ	82	100.0	-	-	-	-	-	-	-	-	-	-	-	-	32	39.3	5	6.5	14	16.9	1	1.2	30	36.2	78.9	
แม่วาง	119	100.0	-	-	-	-	-	-	-	-	-	-	73	61.5	3	2.5	14	11.7	7	6.2	3	2.4	19	15.8	63.3	
กิ่ง อ.แม่ออน	44	100.0	-	-	-	-	-	-	-	-	-	-	2	5.3	8	17.5	24	53.7	3	7.2	3	6.8	4	9.5	73.2	
กิ่ง อ.ดอยหล่อ	47	100.0	-	-	-	-	-	-	1	2.1	-	-	-	-	4	9.1	27	58.3	1	2.1	3	6.9	10	21.4	76.4	

ที่มา : สำนักอุตสาหกรรม พ.ศ.2550 จังหวัด เชียงใหม่ สำนักงานสถิติแห่งชาติ กระทรวงเทคโนโลยีสารสนเทศและการสื่อสาร  
Source : The 2007 Industrial Census, Chiang Mai Province, National Statistical Office, Ministry of Information and Communication Technology

ตอนที่ 2 ขั้วมุกที่เอไปขของสถานประกอบการ  
จำแนกตามขนาดขของสถานประกอบการ

## สารบัญตารางสถิติ

- ตอนที่ 2 ข้อมูลทั่วไปของสถานประกอบการ จำแนกตามขนาดของสถานประกอบการ**
- ตาราง 1** จำนวนและร้อยละของสถานประกอบการอุตสาหกรรมการผลิต จำแนกตามรูปแบบการจัดตั้งตามกฎหมาย และขนาดของสถานประกอบการ
- ตาราง 2** จำนวนและร้อยละของสถานประกอบการอุตสาหกรรมการผลิต จำแนกตามรูปแบบการจัดตั้งทางเศรษฐกิจ และขนาดของสถานประกอบการ
- ตาราง 3** จำนวนและร้อยละของสถานประกอบการอุตสาหกรรมการผลิต จำแนกตามระยะเวลาในการดำเนินกิจการ และขนาดของสถานประกอบการ
- ตาราง 4** จำนวนและร้อยละของสถานประกอบการอุตสาหกรรมการผลิต จำแนกตามระยะเวลาการผลิตในปี 2549 และขนาดของสถานประกอบการ
- ตาราง 5** มูลค่าเงินลงทุนจดทะเบียน จำนวนและร้อยละของสถานประกอบการอุตสาหกรรมการผลิต จำแนกตามมูลค่าทุนจดทะเบียน และขนาดของสถานประกอบการ
- ตาราง 6** มูลค่าเงินทุนที่ต่างประเทศร่วมลงทุนหรือถือหุ้นจำนวนและร้อยละของสถานประกอบการอุตสาหกรรมการผลิต จำแนกตามสัดส่วนของการร่วมลงทุนหรือถือหุ้นของต่างประเทศ และขนาดของสถานประกอบการ
- ตาราง 7** จำนวนและร้อยละของสถานประกอบการอุตสาหกรรมการผลิตที่ต่างประเทศร่วมลงทุน จำแนกตามประเทศร่วมลงทุนหรือถือหุ้นมากที่สุดเป็นอันดับหนึ่ง และขนาดของสถานประกอบการ
- ตาราง 7.1** จำนวนและร้อยละของสถานประกอบการอุตสาหกรรมการผลิตที่ต่างประเทศร่วมลงทุน จำแนกตามประเทศร่วมลงทุนหรือถือหุ้นมากที่สุดเป็นอันดับสอง และขนาดของสถานประกอบการ
- ตาราง 7.2** จำนวนและร้อยละของสถานประกอบการอุตสาหกรรมการผลิตที่ต่างประเทศร่วมลงทุน จำแนกตามประเทศร่วมลงทุนหรือถือหุ้นมากที่สุดเป็นอันดับสาม และขนาดของสถานประกอบการ
- ตาราง 8** จำนวนและร้อยละของสถานประกอบการอุตสาหกรรมการผลิตจำแนกตามการส่งเสริมการลงทุน จากสำนักงานคณะกรรมการส่งเสริมการลงทุน และขนาดของสถานประกอบการ
- ตาราง 9** มูลค่าการส่งออก จำนวนและร้อยละของสถานประกอบการอุตสาหกรรมการผลิต จำแนกตามร้อยละของการส่งออกผลผลิตออกไปจำหน่ายต่างประเทศ และขนาดของสถานประกอบการ
- ตาราง 10** จำนวนและร้อยละของสถานประกอบการอุตสาหกรรมการผลิต จำแนกตามประเทศที่มีการส่งผลผลิตไปจำหน่าย และขนาดของสถานประกอบการ
- ตาราง 11** มูลค่าการใช้วัตถุดิบหรือวัสดุประกอบการผลิตที่มาจากต่างประเทศ จำนวนและร้อยละของสถานประกอบการอุตสาหกรรมการผลิต จำแนกตามการใช้วัตถุดิบฯ และขนาดของสถานประกอบการ
- ตาราง 12** จำนวนและร้อยละของสถานประกอบการอุตสาหกรรมการผลิต จำแนกตามอัตราการใช้กำลังการผลิตต่อปี 2549 และขนาดของสถานประกอบการ

ตาราง 1 จำนวนและร้อยละของสถานประกอบการอุตสาหกรรมผลิต จำนวนตามรูปแบบการจัดตั้งตามกฎหมาย และขนาดของสถานประกอบการ

TABLE 1 NUMBER AND PERCENTAGE OF MANUFACTURING ESTABLISHMENTS BY FORM OF LEGAL ORGANIZATION AND SIZE OF ESTABLISHMENT

ขนาดของสถานประกอบการ	จำนวนสถาน- ประกอบการ		ส่วนบุคคล		หุ้นส่วนสามัญ		บริษัทจำกัด		ส่วนราชการ		สหกรณ์		อื่น ๆ	
	จำนวน	ร้อยละ	จำนวน	ร้อยละ	จำนวน	ร้อยละ	จำนวน	ร้อยละ	จำนวน	ร้อยละ	จำนวน	ร้อยละ	จำนวน	ร้อยละ
	Number	%	Individual proprietor	%	หุ้นส่วนจำกัด Juristic partnership	%	บริษัทจำกัด Company limited,	%	รัฐวิสาหกิจ Government,	%	Cooperatives	%	Others	%
<b>รวม</b>	<b>13,714</b>	<b>100.0</b>	<b>12,960</b>	<b>94.5</b>	<b>156</b>	<b>1.1</b>	<b>284</b>	<b>2.1</b>	<b>2</b>	<b>0.0</b>	<b>27</b>	<b>0.2</b>	<b>285</b>	<b>2.1</b>
1-15 คน	13,281	100.0	12,840	96.7	97	0.7	92	0.7	1	0.0	24	0.2	227	1.7
16-25 คน	174	100.0	83	47.7	24	13.8	36	20.7	-	-	2	1.2	29	16.7
26-30 คน	41	100.0	6	14.6	9	22.0	21	51.2	-	-	-	-	5	12.2
31-50 คน	100	100.0	22	22.0	13	13.0	47	47.0	1	1.0	1	1.0	16	16.0
51-200 คน	91	100.0	9	9.9	12	13.2	62	68.1	-	-	-	-	8	8.8
มากกว่า 200 คน	27	100.0	-	-	1	3.7	26	96.3	-	-	-	-	-	-

ที่มา : สำมะโนอุตสาหกรรม พ.ศ.2550 จังหวัด เชียงใหม่

Source : The 2007 Industrial Census, Chiang Mai Province, National Statistical Office, Ministry of Information and Communication Technology

ตาราง 2 จำนวนและร้อยละของสถานประกอบการอุตสาหกรรมผลิต จำนวนตามรูปแบบการจัดตั้งทางเศรษฐกิจ และขนาดของสถานประกอบการ

TABLE 2 NUMBER AND PERCENTAGE OF MANUFACTURING ESTABLISHMENTS BY FORM OF ECONOMIC ORGANIZATION AND SIZE OF ESTABLISHMENT

ขนาดของสถานประกอบการ	จำนวนสถานประกอบการ		สำนักงานเดี่ยว		สำนักงานใหญ่		สำนักงานสาขา		Size of establishment
	Number of establishments		Single unit		Head office		Branch		
	จำนวน Number	ร้อยละ %	จำนวน Number	ร้อยละ %	จำนวน Number	ร้อยละ %	จำนวน Number	ร้อยละ %	
<b>รวม</b>	<b>13,714</b>	<b>100.0</b>	<b>13,641</b>	<b>99.5</b>	<b>42</b>	<b>0.3</b>	<b>31</b>	<b>0.2</b>	<b>Total</b>
1-15 คน	13,281	100.0	13,257	99.8	13	0.1	11	0.1	1-15 persons
16-25 คน	174	100.0	166	95.4	6	3.5	2	1.2	16-25 persons
26-30 คน	41	100.0	38	92.7	2	4.9	1	2.4	26-30 persons
31-50 คน	100	100.0	88	88.0	4	4.0	8	8.0	31-50 persons
51-200 คน	91	100.0	77	84.6	10	11.0	4	4.4	51-200 persons
มากกว่า 200 คน	27	100.0	15	55.6	7	25.9	5	18.5	More than 200 persons

ที่มา : สำมะโนอุตสาหกรรม พ.ศ.2550 จังหวัด เชียงใหม่

สำนักงานสถิติแห่งชาติ กระทรวงเทคโนโลยีสารสนเทศและการสื่อสาร

Source : The 2007 Industrial Census, Chiang Mai

Province, National Statistical Office, Ministry of Information and Communication Technology

ตาราง 3 จำนวนและร้อยละของสถานประกอบการอุตสาหกรรมผลิต จำแนกตามระยะเวลาในการดำเนินงาน และขนาดของสถานประกอบการ  
 TABLE 3 NUMBER AND PERCENTAGE OF MANUFACTURING ESTABLISHMENTS BY PERIOD OF OPERATION AND SIZE OF ESTABLISHMENT

ขนาดของสถานประกอบการ	จำนวนสถานประกอบการ												Size of establishment
	ระยะเวลาในการดำเนินงาน (ปี) Period of operation (Year)												
	Number of establishments		< 5		5 - 9		10 - 19		20 - 29		≥ 30		
จำนวน Number	ร้อยละ %	จำนวน Number	ร้อยละ %	จำนวน Number	ร้อยละ %	จำนวน Number	ร้อยละ %	จำนวน Number	ร้อยละ %	จำนวน Number	ร้อยละ %	จำนวน Number	ร้อยละ %
<b>รวม</b>	<b>13,714</b>	<b>100.0</b>	<b>4,243</b>	<b>30.9</b>	<b>3,972</b>	<b>29.0</b>	<b>3,152</b>	<b>23.0</b>	<b>1,540</b>	<b>11.2</b>	<b>808</b>	<b>5.9</b>	<b>Total</b>
1-15 คน	13,281	100.0	4,147	31.2	3,864	29.1	2,994	22.5	1,502	11.3	775	5.8	1-15 persons
16-25 คน	174	100.0	48	27.6	56	32.2	50	28.7	11	6.3	9	5.2	16-25 persons
26-30 คน	41	100.0	9	22.0	9	22.0	12	29.3	5	12.2	6	14.6	26-30 persons
31-50 คน	100	100.0	21	21.0	22	22.0	36	36.0	8	8.0	13	13.0	31-50 persons
51-200 คน	91	100.0	15	16.5	15	16.5	47	51.7	10	11.0	4	4.4	51-200 persons
มากกว่า 200 คน	27	100.0	3	11.1	6	22.2	13	48.2	4	14.8	1	3.7	More than 200 persons

ที่มา : สำมะโนอุตสาหกรรม พ.ศ.2550 จังหวัด เชียงใหม่

สำนักงานสถิติแห่งชาติ กระทรวงเทคโนโลยีสารสนเทศและการสื่อสาร

Source : The 2007 Industrial Census, Chiang Mai Province, National Statistical Office, Ministry of Information and Communication Technology

ตาราง 4 จำนวนและร้อยละของสถานประกอบการอุตสาหกรรมผลิต จำนวนตามระยะเวลาการผลิตในปี 2549 และขนาดของสถานประกอบการ

TABLE 4 NUMBER AND PERCENTAGE OF MANUFACTURING ESTABLISHMENTS BY PERIOD OF OPERATION IN 2006 AND SIZE OF ESTABLISHMENT

ขนาดของสถานประกอบการ	จำนวนสถานประกอบการ		ระยะเวลาการผลิต Period of operation in 2006												Size of establishment	
	Number of establishments		เดือน Months				ชั่วโมง Hours per day				Total					
	จำนวน	ร้อยละ	<3	3-6	7-9	10-12	<8	8-10	>10	จำนวน	ร้อยละ	จำนวน	ร้อยละ	จำนวน		ร้อยละ
<b>รวม</b>	<b>13,714</b>	<b>100.0</b>	<b>107</b>	<b>0.8</b>	<b>904</b>	<b>6.6</b>	<b>656</b>	<b>4.8</b>	<b>12,047</b>	<b>87.8</b>	<b>6,114</b>	<b>44.6</b>	<b>7,225</b>	<b>52.7</b>	<b>375</b>	<b>2.7</b>
1-15 คน	13,281	100.0	94	0.7	885	6.7	648	4.9	11,654	87.8	6,069	45.7	6,866	51.7	346	2.6
16-25 คน	174	100.0	6	3.5	7	4.0	3	1.7	158	90.8	19	10.9	150	86.2	5	2.9
26-30 คน	41	100.0	2	4.9	3	7.3	1	2.4	35	85.4	8	19.5	30	73.2	3	7.3
31-50 คน	100	100.0	5	5.0	4	4.0	3	3.0	88	88.0	13	13.0	82	82.0	5	5.0
51-200 คน	91	100.0	-	-	5	5.5	-	-	86	94.5	5	5.5	78	85.7	8	8.8
มากกว่า 200 คน	27	100.0	-	-	-	-	1	3.7	26	96.3	-	-	19	70.4	8	29.6

ที่มา : สำมะโนอุตสาหกรรม พ.ศ.2550 จังหวัด เชียงใหม่

สำนักงานสถิติแห่งชาติ กระทรวงเทคโนโลยีสารสนเทศและการสื่อสาร

Source : The 2007 Industrial Census, Chiang Mai Province, National Statistical Office, Ministry of Information and Communication Technology

ตาราง 5 มูลค่าเงินทุนจดทะเบียน จำนวนและร้อยละของสถานประกอบการอุตสาหกรรมผลิต จำนวนคนตามมูลค่าทุนจดทะเบียน และขนาดของสถานประกอบการ

TABLE 5 VALUE OF REGISTERED CAPITAL, NUMBER AND PERCENTAGE OF MANUFACTURING ESTABLISHMENTS BY VALUE OF REGISTERED CAPITAL AND SIZE OF ESTABLISHMENT

ขนาดของสถานประกอบการ	จำนวนสถานประกอบการ		มูลค่าทุนจดทะเบียน (ล้านบาท) Registered capital (Million baht)										มูลค่าเงินทุนจดทะเบียน	Size of establishment										
	จำนวน	ร้อยละ	ไม่มีทุนจดทะเบียน		มูลค่าทุนจดทะเบียน										Value of registered capital									
			จำนวน	ร้อยละ	< 1	1 - 9	10 - 49	50 - 99	100 - 199	200 - 499	500 - 999	≥ 1,000												
<b>รวม</b>	<b>13,714</b>	<b>100.0</b>	<b>13,300</b>	<b>97.0</b>	<b>414</b>	<b>3.0</b>	<b>71</b>	<b>17.0</b>	<b>282</b>	<b>68.1</b>	<b>50</b>	<b>12.0</b>	<b>7</b>	<b>1.7</b>	<b>3</b>	<b>0.7</b>	<b>1</b>	<b>0.2</b>	<b>1</b>	<b>0.2</b>	<b>-</b>	<b>-</b>	<b>3,435,484.3</b>	<b>Total</b>
1-15 คน	13,281	100.0	13,099	98.6	182	1.4	41	22.2	136	74.6	6	3.2	-	-	-	-	-	-	-	-	-	-	392,344.3	1-15 persons
16-25 คน	174	100.0	116	66.7	58	33.3	17	29.3	33	56.9	7	12.1	1	1.7	-	-	-	-	-	-	-	-	210,570.0	16-25 persons
26-30 คน	41	100.0	12	29.3	29	70.7	6	20.7	22	75.9	1	3.5	-	-	-	-	-	-	-	-	-	-	80,670.0	26-30 persons
31-50 คน	100	100.0	47	47.0	53	53.0	3	5.7	42	79.3	6	11.3	1	1.9	1	1.9	-	-	-	-	-	-	364,400.0	31-50 persons
51-200 คน	91	100.0	21	23.1	70	76.9	4	5.7	45	64.3	20	28.6	1	1.4	-	-	-	-	-	-	-	-	673,000.0	51-200 persons
มากกว่า 200 คน	27	100.0	5	18.5	22	81.5	-	-	4	18.2	10	45.5	4	18.2	2	9.1	1	4.6	1	4.6	-	-	1,714,500.0	More than 200 persons

ที่มา : สำนักงานอุตสาหกรรม พ.ศ.2550 จังหวัด เชียงใหม่ สำนักงานสถิติแห่งชาติ กระทรวงเทคโนโลยีสารสนเทศและการสื่อสาร

Source : The 2007 Industrial Census, Chiang Mai Province, National Statistical Office, Ministry of Information and Communication Technology



ตาราง 6 มูลค่าเงินลงทุนที่ต่างประเทศรวมลงทุนหรือถือหุ้น จำนวนและร้อยละของสถานประกอบการผลิต จำนวนคนติดตั้งของเครื่องจักรหรือชิ้นของต่างประเทศ และขนาดของสถานประกอบการ

TABLE 6 VALUE OF FOREIGN INVESTMENT OR SHARE HOLDING, NUMBER AND PERCENTAGE OF MANUFACTURING ESTABLISHMENTS BY PROPORTION OF FOREIGN INVESTMENT OR SHARE HOLDING AND SIZE OF ESTABLISHMENT

(พันบาท In Thousand Baht)

ขนาดของสถานประกอบการ	จำนวนสถาน- ประกอบการ		ไม่มีต่างประเทศ		สัดส่วนของการร่วมลงทุนหรือถือหุ้น						มูลค่าเงินลงทุนที่ต่างประเทศ รวมลงทุนหรือถือหุ้น		Size of establishment	
	จำนวน	ร้อยละ	No foreign investment or share holding		< 10%			10 - 50%			> 50%	Value of foreign investment or share holding		
			จำนวน	ร้อยละ	จำนวน	ร้อยละ	จำนวน	ร้อยละ	จำนวน	ร้อยละ				
<b>รวม</b>	<b>13,714</b>	<b>100.0</b>	<b>13,684</b>	<b>99.8</b>	<b>30</b>	<b>0.2</b>	<b>1</b>	<b>3.3</b>	<b>19</b>	<b>63.4</b>	<b>10</b>	<b>33.3</b>	<b>284,269.9</b>	<b>Total</b>
1-15 คน	13,281	100.0	13,275	100.0	6	0.1	-	-	6	100.0	-	-	6,235.9	1-15 persons
16-25 คน	174	100.0	171	98.3	3	1.7	-	-	3	100.0	-	-	D	16-25 persons
26-30 คน	41	100.0	39	95.1	2	4.9	-	-	2	100.0	-	-	D	26-30 persons
31-50 คน	100	100.0	97	97.0	3	3.0	-	-	2	66.7	1	33.3	D	31-50 persons
51-200 คน	91	100.0	83	91.2	8	8.8	-	-	3	37.5	5	62.5	62,269.0	51-200 persons
มากกว่า 200 คน	27	100.0	19	70.4	8	29.6	1	12.5	3	37.5	4	50.0	198,930.0	More than 200 persons

ที่มา : สำมะโนอุตสาหกรรม พ.ศ.2550 จังหวัด เชียงใหม่

สำนักงานสถิติแห่งชาติ กระทรวงเทคโนโลยีสารสนเทศและการสื่อสาร

Source : The 2007 Industrial Census, Chiang Mai Province, National Statistical Office, Ministry of Information and Communication Technology

ตาราง 7 จำนวนและร้อยละของสถานประกอบการอุตสาหกรรมผลิตที่ต่างประเทศรวมลงทุน จำนวนตามประเภทรวมลงทุนหรือถือหุ้นมากที่สุดเป็นอันดับหนึ่ง และขนาดของสถานประกอบการ

TABLE 7 NUMBER AND PERCENTAGE OF MANUFACTURING ESTABLISHMENTS WITH FOREIGN INVESTMENT BY THE FIRST COUNTRY WITH HIGHEST SHARE HOLDING AND SIZE OF ESTABLISHMENT

ขนาดของสถานประกอบการ	จำนวนสถานประกอบการ		ไม่มีการลงทุนจากต่างประเทศ		มีการลงทุนจากต่างประเทศ		ประเทศร่วมลงทุนหรือถือหุ้นมากที่สุดเป็นอันดับหนึ่ง The first country with highest share holding										Size of establishment							
	จำนวน	ร้อยละ	จำนวน	ร้อยละ	จำนวน	ร้อยละ	เกาหลี	ญี่ปุ่น	ไต้หวัน	สิงคโปร์	จีน	สหรัฐอเมริกา	Country in Europe	ประเทศอื่นๆ	จำนวน	ร้อยละ								
																		Number	%	Number	%	Number	%	Number
<b>รวม</b>	<b>13,714</b>	<b>100.0</b>	<b>13,684</b>	<b>99.8</b>	<b>30</b>	<b>0.2</b>	<b>1</b>	<b>3.3</b>	<b>8</b>	<b>26.6</b>	<b>3</b>	<b>8.9</b>	<b>1</b>	<b>3.3</b>	<b>3</b>	<b>11.2</b>	<b>7</b>	<b>23.3</b>	<b>4</b>	<b>13.3</b>	<b>3</b>	<b>10.0</b>	<b>Total</b>	
1-15 คน	13,281	100.0	13,275	100.0	6	0.1	1	16.6	-	-	2	27.6	-	-	2	39.3	-	-	1	16.6	-	-	-	1-15 persons
16-25 คน	174	100.0	171	98.3	3	1.7	-	-	2	66.7	-	-	-	-	-	-	-	1	33.3	-	-	-	-	16-25 persons
26-30 คน	41	100.0	39	95.1	2	4.9	-	-	-	-	1	50.0	-	-	-	-	-	-	-	1	50.0	-	-	26-30 persons
31-50 คน	100	100.0	97	97.0	3	3.0	-	-	-	-	-	-	-	-	-	-	-	1	33.3	-	-	2	66.7	31-50 persons
51-200 คน	91	100.0	83	91.2	8	8.8	-	-	2	25.0	-	-	1	12.5	1	12.5	4	50.0	-	-	-	-	-	51-200 persons
มากกว่า 200 คน	27	100.0	19	70.4	8	29.6	-	-	4	50.0	-	-	-	-	-	-	1	12.5	2	25.0	1	12.5	1	More than 200 persons

ที่มา : สำมะโนอุตสาหกรรม พ.ศ.2550 จังหวัด เชียงใหม่ สำนักงานสถิติแห่งชาติ กระทรวงเทคโนโลยีสารสนเทศและการสื่อสาร  
 Source : The 2007 Industrial Census, Chiang Mai Province, National Statistical Office, Ministry of Information and Communication Technology

ตาราง 7.1 จำนวนและร้อยละของสถานประกอบการอุตสาหกรรมผลิตที่ต่างประเทศร่วมทุน จำนวนตามประเทศร่วมลงทุนหรือถือหุ้นมากที่สุดเป็นอันดับสอง และขนาดของสถานประกอบการ

TABLE 7.1 NUMBER AND PERCENTAGE OF MANUFACTURING ESTABLISHMENTS WITH FOREIGN INVESTMENT BY THE SECOND COUNTRY WITH HIGHEST SHARE HOLDING AND SIZE OF ESTABLISHMENT

ขนาดของสถานประกอบการ	จำนวนสถานประกอบการ		ไม่มีการลงทุนจากต่างประเทศ		มีการลงทุนจากต่างประเทศ		มีการลงทุนจากต่างประเทศ		ประเทศร่วมลงทุนหรือถือหุ้นมากที่สุดเป็นอันดับสอง The second country with highest share holding										Size of establishment	
	จำนวน	ร้อยละ	จำนวน	ร้อยละ	จำนวน	ร้อยละ	จำนวน	ร้อยละ	เกาหลี	ญี่ปุ่น	ไต้หวัน	สิงคโปร์	จีน	สหรัฐอเมริกา	USA	Country in Europe	ประเทศอื่น ๆ			
																		Number		%
<b>รวม</b>	<b>13,714</b>	<b>100.0</b>	<b>13,684</b>	<b>99.8</b>	<b>30</b>	<b>0.2</b>	<b>3</b>	<b>10.0</b>	-	-	-	-	-	-	-	<b>1</b>	<b>3.3</b>	<b>26</b>	<b>86.7</b>	<b>Total</b>
1-15 คน	13,281	100.0	13,275	100.0	6	0.1	-	-	-	-	-	-	-	-	-	-	-	6	100.0	1-15 persons
16-25 คน	174	100.0	171	98.3	3	1.7	-	-	-	-	-	-	-	-	-	1	33.3	2	66.7	16-25 persons
26-30 คน	41	100.0	39	95.1	2	4.9	-	-	-	-	-	-	-	-	-	-	-	2	100.0	26-30 persons
31-50 คน	100	100.0	97	97.0	3	3.0	-	-	-	-	-	-	-	-	-	-	-	3	100.0	31-50 persons
51-200 คน	91	100.0	83	91.2	8	8.8	-	-	-	-	-	-	-	-	-	-	-	6	75.0	51-200 persons
มากกว่า 200 คน	27	100.0	19	70.4	8	29.6	-	-	-	-	1	12.5	-	-	-	-	-	7	87.5	More than 200 persons

ที่มา : สำมะโนอุตสาหกรรม พ.ศ.2550 จังหวัด เชียงใหม่

สำนักงานสถิติแห่งชาติ กระทรวงเทคโนโลยีสารสนเทศและการสื่อสาร

Source : The 2007 Industrial Census, Chiang Mai

Province, National Statistical Office, Ministry of Information and Communication Technology

ตาราง 7.2 จำนวนและร้อยละของสถานประกอบการผลิตที่ต่างประเทศร่วมลงทุนหรือถือหุ้นมากที่จัดเป็นอันดับตาม และขนาดของสถานประกอบการ

TABLE 7.2 NUMBER AND PERCENTAGE OF MANUFACTURING ESTABLISHMENTS WITH FOREIGN INVESTMENT BY THE THIRD COUNTRY WITH HIGHEST SHARE HOLDING AND SIZE OF ESTABLISHMENT

ขนาดของสถานประกอบการ	จำนวนสถานประกอบการ		ไม่มีการลงทุนจาก		มีการลงทุนจาก		ประเทศร่วมลงทุนหรือถือหุ้นมากที่สุดเป็นอันดับสาม The third country with highest share holding										Total							
	Number of establishments		No foreign's investment		With foreign's investment		เกาหลี		ญี่ปุ่น		ไต้หวัน		สิงคโปร์		จีน			สหรัฐอเมริกา		ประเทศในยุโรป		ประเทศอื่น ๆ		
	จำนวน	ร้อยละ	จำนวน	ร้อยละ	จำนวน	ร้อยละ	จำนวน	ร้อยละ	จำนวน	ร้อยละ	จำนวน	ร้อยละ	จำนวน	ร้อยละ	จำนวน	ร้อยละ		จำนวน	ร้อยละ	จำนวน	ร้อยละ	จำนวน	ร้อยละ	จำนวน
<b>รวม</b>	<b>13,714</b>	<b>100.0</b>	<b>13,684</b>	<b>99.8</b>	<b>30</b>	<b>0.2</b>	-	-	-	-	-	-	-	-	-	-	-	-	-	-	-	-	<b>30</b>	<b>100.0</b>
1-15 คน	13,281	100.0	13,275	100.0	6	0.1	-	-	-	-	-	-	-	-	-	-	-	-	-	-	-	-	6	100.0
16-25 คน	174	100.0	171	98.3	3	1.7	-	-	-	-	-	-	-	-	-	-	-	-	-	-	-	-	3	100.0
26-30 คน	41	100.0	39	95.1	2	4.9	-	-	-	-	-	-	-	-	-	-	-	-	-	-	-	-	2	100.0
31-50 คน	100	100.0	97	97.0	3	3.0	-	-	-	-	-	-	-	-	-	-	-	-	-	-	-	-	3	100.0
51-200 คน	91	100.0	83	91.2	8	8.8	-	-	-	-	-	-	-	-	-	-	-	-	-	-	-	-	8	100.0
มากกว่า 200 คน	27	100.0	19	70.4	8	29.6	-	-	-	-	-	-	-	-	-	-	-	-	-	-	-	-	8	100.0

ที่มา : สำมะโนอุตสาหกรรม พ.ศ.2550 จังหวัด เชียงใหม่

สำนักงานสถิติแห่งชาติ กระทรวงเทคโนโลยีสารสนเทศและการสื่อสาร

Source : The 2007 Industrial Census, Chiang Mai Province, National Statistical Office, Ministry of Information and Communication Technology

ตาราง 8 จำนวนและร้อยละของสถานประกอบการอุตสาหกรรมผลิต จำนวนตามการส่งเสริมการลงทุน จากสำนักงานคณะกรรมการส่งเสริมการลงทุน และขนาดของสถานประกอบการ

TABLE 8 NUMBER AND PERCENTAGE OF MANUFACTURING ESTABLISHMENTS BY INVESTMENT PROMOTION FROM BOARD OF INVESTMENT (BOI) AND SIZE OF ESTABLISHMENT

ขนาดของสถานประกอบการ	จำนวนสถานประกอบการ		การส่งเสริมการลงทุนจากสำนักงานคณะกรรมการส่งเสริมการลงทุน				Investment promotion from board of investment (BOI)		Size of establishment
	Number of establishments		ไม่มี (No)		มี (Yes)		จำนวน	ร้อยละ	
	จำนวน	ร้อยละ	จำนวน	ร้อยละ	จำนวน	ร้อยละ			
Number	%	Number	%	Number	%	Number	%		
รวม	13,714	100.0	13,458	98.1	256	1.9	Total		
1-15 คน	13,281	100.0	13,137	98.9	144	1.1	1-15 persons		
16-25 คน	174	100.0	152	87.4	22	12.6	16-25 persons		
26-30 คน	41	100.0	32	78.1	9	22.0	26-30 persons		
31-50 คน	100	100.0	72	72.0	28	28.0	31-50 persons		
51-200 คน	91	100.0	56	61.5	35	38.5	51-200 persons		
มากกว่า 200 คน	27	100.0	9	33.3	18	66.7	More than 200 persons		

ที่มา : สำมะโนอุตสาหกรรม พ.ศ.2550 จังหวัด เชียงใหม่ สำนักงานสถิติแห่งชาติ กระทรวงเทคโนโลยีสารสนเทศและการสื่อสาร

Source : The 2007 Industrial Census, Chiang Mai Province, National Statistical Office, Ministry of Information and Communication Technology

ตาราง 9 มูลค่าส่งออก จำนวนและร้อยละของสถานประกอบการอุตสาหกรรมหลัก จำนวนร้อยละของกำลังการผลิตไปยังต่างประเทศ และขนาดของสถานประกอบการ

TABLE 9 VALUE OF EXPORT, NUMBER AND PERCENTAGE OF MANUFACTURING ESTABLISHMENTS BY PERCENTAGE OF EXPORT AND SIZE OF ESTABLISHMENT

(พันบาท In Thousand Baht)

ขนาดของสถานประกอบการ	จำนวนสถานประกอบการ		ร้อยละการส่งออก										มูลค่าการส่งออก Value of export	Size of establishment																	
	ไม่มีการส่งออก		ส่งออก																												
	จำนวน	ร้อยละ	จำนวน	ร้อยละ	จำนวน	ร้อยละ	จำนวน	ร้อยละ	จำนวน	ร้อยละ	จำนวน	ร้อยละ			จำนวน	ร้อยละ															
รวม	13,714	100.0	100.0	13,419	97.9	295	2.2	8	2.7	9	3.1	22	7.5	47	16.0	26	8.7	42	14.2	8	2.7	11	3.7	27	9.3	66	22.4	29	9.8	7,985,561.4	Total
1-15 คน	13,281	100.0	13,102	98.7	179	1.3	3	1.6	4	2.2	16	9.1	42	23.5	19	10.5	36	20.0	1	0.6	6	3.3	13	7.5	36	20.2	3	1.6	169,536.6	1-15 persons	
16-25 คน	174	100.0	153	87.9	21	12.1	2	9.5	2	9.5	3	14.3	1	4.8	2	9.5	1	4.8	1	4.8	-	-	2	9.5	4	19.1	3	14.3	110,730.7	16-25 persons	
26-30 คน	41	100.0	31	75.6	10	24.4	1	10.0	-	-	-	-	-	-	-	-	-	-	-	-	-	1	10.0	2	20.0	5	50.0	1	10.0	91,863.4	26-30 persons
31-50 คน	100	100.0	72	72.0	28	28.0	2	7.1	2	7.1	1	3.6	4	14.3	2	7.1	1	3.6	1	3.6	1	3.6	3	10.7	6	21.4	5	17.9	230,046.7	31-50 persons	
51-200 คน	91	100.0	53	58.2	38	41.8	-	-	-	1	2.6	2	5.3	-	-	2	5.3	3	7.9	3	7.9	2	5.3	4	10.5	11	29.0	10	26.3	1,824,039.8	51-200 persons
มากกว่า 200 คน	27	100.0	8	29.6	19	70.4	-	-	-	-	-	-	-	-	-	1	5.3	1	5.3	2	10.5	1	5.3	3	15.8	4	21.1	7	36.8	5,559,344.3	More than 200 persons

ที่มา : คณะอุตสาหกรรม พ.ศ.2550 จังหวัด เชียงใหม่ สำนักงานสถิติแห่งชาติ กระทรวงเทคโนโลยีสารสนเทศและการสื่อสาร

Source : The 2007 Industrial Census, Chiang Mai Province, National Statistical Office, Ministry of Information and Communication Technology

ตาราง 10 จำนวนและร้อยละของสถานประกอบการอุตสาหกรรมผลิต จำนวนตามประเทศที่มีการส่งผลิตไปจำหน่าย และขนาดของสถานประกอบการ

TABLE 10 NUMBER AND PERCENTAGE OF MANUFACTURING ESTABLISHMENTS BY EXPORTED COUNTRY OF PRODUCT AND SIZE OF ESTABLISHMENT

ขนาดของสถานประกอบการ Number of establishments	จำนวนสถานประกอบการ		ไม่มีการส่งออก No export		มีการส่งออก Export		ประเทศที่ส่งออก Exported country										Size of establishment						
	จำนวน Number	ร้อยละ %	จำนวน Number	ร้อยละ %	จำนวน Number	ร้อยละ %	เกาหลี Korea	ญี่ปุ่น Japan	ไต้หวัน Taiwan	สิงคโปร์ Singapore		จีน China		สหรัฐอเมริกา USA		ประเทศในยุโรป Country in Europe		ประเทศอื่น ๆ Other countries					
										จำนวน Number	ร้อยละ %	จำนวน Number	ร้อยละ %	จำนวน Number	ร้อยละ %	จำนวน Number		ร้อยละ %	จำนวน Number	ร้อยละ %	จำนวน Number	ร้อยละ %	จำนวน Number
<b>รวม</b>	<b>13,714</b>	<b>100.0</b>	<b>13,419</b>	<b>97.9</b>	<b>295</b>	<b>2.2</b>	<b>3</b>	<b>1.0</b>	<b>99</b>	<b>33.5</b>	<b>3</b>	<b>0.9</b>	<b>7</b>	<b>2.2</b>	<b>3</b>	<b>1.0</b>	<b>90</b>	<b>30.5</b>	<b>75</b>	<b>25.4</b>	<b>16</b>	<b>5.4</b>	<b>Total</b>
1-15 คน	13,281	100.0	13,102	98.7	179	1.3	-	-	70	39.0	2	0.9	5	2.5	-	-	51	28.5	49	27.3	3	1.7	1-15 persons
16-25 คน	174	100.0	153	87.9	21	12.1	2	9.5	6	28.6	-	-	-	-	1	4.8	8	38.1	3	14.3	1	4.8	16-25 persons
26-30 คน	41	100.0	31	75.6	10	24.4	-	-	-	-	-	-	-	-	1	10.0	5	50.0	2	20.0	2	20.0	26-30 persons
31-50 คน	100	100.0	72	72.0	28	28.0	-	-	4	14.3	1	3.6	2	7.1	1	3.6	5	17.9	8	28.6	7	25.0	31-50 persons
51-200 คน	91	100.0	53	58.2	38	41.8	1	2.6	13	34.2	-	-	-	-	-	-	15	39.5	6	15.8	3	7.9	51-200 persons
มากกว่า 200 คน	27	100.0	8	29.6	19	70.4	-	-	6	31.6	-	-	-	-	-	-	6	31.6	7	36.8	-	-	More than 200 persons

ที่มา : สำนักอุตสาหกรรม พ.ศ.2550 จังหวัด เชียงใหม่ สำนักงานสถิติแห่งชาติ กระทรวงเทคโนโลยีสารสนเทศและการสื่อสาร

Source : The 2007 Industrial Census, Chiang Mai Province, National Statistical Office, Ministry of Information and Communication Technology

ตาราง 11 มูลค่าการใช้วัตถุดิบหรือวัสดุประกอบการผลิตสินค้าตามประเภท จำนวนและร้อยละของสถานประกอบการผลิต จำนวนตามการใช้วัตถุดิบ และขนาดของสถานประกอบการ

TABLE 11 VALUE OF IMPORTED MATERIALS AND COMPONENTS, NUMBER AND PERCENTAGE OF MANUFACTURING ESTABLISHMENTS BY USE OF IMPORTED MATERIALS AND COMPONENTS AND SIZE OF ESTABLISHMENT

(นับพัน) In Thousand Baht)

ขนาดของสถานประกอบการ	จำนวนสถานประกอบการ		ร้อยละของวัตถุดิบหรือวัสดุประกอบที่มาจากต่างประเทศ Percentage of use of imported materials and components											มูลค่าการใช้วัตถุดิบ Value of imported materials and components															
	จำนวน Number	ร้อยละ %	<10		10 - 19		20 - 29		30 - 39		40 - 49		50 - 59		60 - 69		70 - 79		80 - 89		90 - 99		100						
			จำนวน Number	ร้อยละ %	จำนวน Number	ร้อยละ %	จำนวน Number	ร้อยละ %	จำนวน Number	ร้อยละ %	จำนวน Number	ร้อยละ %	จำนวน Number		ร้อยละ %	จำนวน Number	ร้อยละ %	จำนวน Number	ร้อยละ %	จำนวน Number	ร้อยละ %	จำนวน Number	ร้อยละ %	จำนวน Number	ร้อยละ %	จำนวน Number	ร้อยละ %		
<b>รวม</b>	<b>13,714</b>	<b>100.0</b>	<b>99.1</b>	<b>120</b>	<b>0.9</b>	<b>31</b>	<b>25.6</b>	<b>10</b>	<b>8.3</b>	<b>14</b>	<b>11.5</b>	<b>18</b>	<b>14.7</b>	<b>3</b>	<b>2.5</b>	<b>13</b>	<b>10.4</b>	<b>5</b>	<b>3.8</b>	<b>8</b>	<b>6.2</b>	<b>9</b>	<b>7.8</b>	<b>10</b>	<b>8.3</b>	<b>1</b>	<b>0.8</b>	<b>1,095,827.6</b>	
1-15 คน	13,281	100.0	13,220	99.5	61	0.5	18	29.1	2	3.3	8	12.8	10	15.7	-	-	8	12.2	4	5.8	6	9.0	3	5.6	4	6.5	-	-	22,299.7
16-25 คน	174	100.0	163	93.7	11	6.3	2	18.2	2	18.2	1	9.1	2	18.2	1	9.1	-	-	1	9.1	1	9.1	1	9.1	-	-	-	-	18,256.6
26-30 คน	41	100.0	37	90.2	4	9.8	1	25.0	1	25.0	-	-	2	50.0	-	-	-	-	-	-	-	-	-	-	-	-	-	-	1,175.6
31-50 คน	100	100.0	86	86.0	14	14.0	1	7.1	2	14.3	1	7.1	3	21.4	-	-	1	7.1	-	-	-	-	3	21.4	2	14.3	1	7.1	38,906.2
51-200 คน	91	100.0	73	80.2	18	19.8	6	33.3	-	-	4	22.2	1	5.6	-	-	2	11.1	-	-	1	5.6	2	11.1	2	11.1	-	-	219,025.2
มากกว่า 200 คน	27	100.0	15	55.6	12	44.4	3	25.0	3	25.0	-	-	-	-	2	16.7	2	16.7	-	-	-	-	-	2	16.7	-	-	796,164.3	

ที่มา : สำนักงานอุตสาหกรรม พ.ศ.2550 จังหวัด เชียงใหม่ สำนักงานสถิติแห่งชาติ กระทรวงเทคโนโลยีสารสนเทศและการสื่อสาร

Source : The 2007 Industrial Census, Chiang Mai Province, National Statistical Office, Ministry of Information and Communication Technology



ตาราง 12 จำนวนและร้อยละของสถานประกอบการอุตสาหกรรมผลิต จำนวนตามอัตราการใช้กำลังการผลิตต่อปี 2549 และขนาดของสถานประกอบการ

TABLE 12 NUMBER AND PERCENTAGE OF MANUFACTURING ESTABLISHMENTS BY PERCENTAGE OF CAPACITY UTILIZATION IN 2006 AND SIZE OF ESTABLISHMENT

ขนาดของสถานประกอบการ	อัตราการใช้กำลังการผลิตต่อปี 2549 Percentage of capacity utilization in 2006													เฉลี่ยต่อสถาน- ประกอบการ Average per establishment	Size of establishment											
	จำนวน ร้อยละ	< 10	10 - 19	20 - 29	30 - 39	40 - 49	50 - 59	60 - 69	70 - 79	80 - 89	90 - 99	≥ 100	รวม													
รวม	13,714	100.0	22	0.2	3	0.0	82	0.6	292	2.1	488	3.6	576	4.2	1,477	10.8	1,625	11.9	3,340	24.4	1,841	13.4	3,968	28.9	80.2	Total
1-15 คน	13,281	100.0	22	0.2	3	0.0	76	0.6	285	2.2	479	3.6	564	4.3	1,436	10.8	1,562	11.8	3,232	24.3	1,753	13.2	3,869	29.1	80.2	1-15 persons
16-25 คน	174	100.0	-	-	-	3	1.7	2	1.2	4	2.3	-	4	2.3	22	12.6	28	16.1	43	24.7	28	16.1	40	23.0	79.6	16-25 persons
26-30 คน	41	100.0	-	-	-	-	-	-	-	-	-	-	1	2.4	6	14.6	4	9.8	16	39.0	3	7.3	11	26.8	82.4	26-30 persons
31-50 คน	100	100.0	-	-	-	-	3	3.0	1	1.0	3	3.0	4	4.0	5	5.0	19	19.0	21	21.0	26	26.0	18	18.0	79.6	31-50 persons
51-200 คน	91	100.0	-	-	-	-	-	-	4	4.4	2	2.2	1	1.1	6	6.6	10	11.0	22	24.2	25	27.5	21	23.1	82.6	51-200 persons
มากกว่า 200 คน	27	100.0	-	-	-	-	-	-	-	-	-	-	2	7.4	2	7.4	2	7.4	6	22.2	6	22.2	9	33.3	85.3	More than 200 persons

ที่มา : สำนักอุตสาหกรรม พ.ศ.2550 จังหวัด เชียงใหม่

สำนักงานสถิติแห่งชาติ กระทรวงเทคโนโลยีสารสนเทศและการสื่อสาร

Source : The 2007 Industrial Census, Chiang Mai

Province, National Statistical Office, Ministry of Information and Communication Technology

ตอนที่ 3 ข้อมูลทั่วไปของสถานประกอบการ  
จำแนกตามหมวดอุตสาหกรรม

## สารบัญตารางสถิติ

- ตอนที่ 3 ข้อมูลทั่วไปของสถานประกอบการ จำแนกตามหมวดอุตสาหกรรม
- ตาราง 1 จำนวนและร้อยละของสถานประกอบการอุตสาหกรรมการผลิต จำแนกตามรูปแบบการจัดตั้งตามกฎหมาย และหมวดอุตสาหกรรม
- ตาราง 2 จำนวนและร้อยละของสถานประกอบการอุตสาหกรรมการผลิต จำแนกตามรูปแบบการจัดตั้งทางเศรษฐกิจ และหมวดอุตสาหกรรม
- ตาราง 3 จำนวนและร้อยละของสถานประกอบการอุตสาหกรรมการผลิต จำแนกตามระยะเวลาในการดำเนินกิจการ และหมวดอุตสาหกรรม
- ตาราง 4 จำนวนและร้อยละของสถานประกอบการอุตสาหกรรมการผลิต จำแนกตามระยะเวลาการผลิตในปี 2549 และหมวดอุตสาหกรรม
- ตาราง 5 มูลค่าเงินลงทุนจดทะเบียน จำนวนและร้อยละของสถานประกอบการอุตสาหกรรมการผลิต จำแนกตามมูลค่าทุนจดทะเบียน และหมวดอุตสาหกรรม
- ตาราง 6 มูลค่าเงินทุนที่ต่างประเทศร่วมลงทุนหรือถือหุ้นจำนวนและร้อยละของสถานประกอบการอุตสาหกรรมการผลิต จำแนกตามสัดส่วนของการร่วมลงทุนหรือถือหุ้นของต่างประเทศ และหมวดอุตสาหกรรม
- ตาราง 7 จำนวนและร้อยละของสถานประกอบการอุตสาหกรรมการผลิตที่ต่างประเทศร่วมลงทุน จำแนกตามประเทศร่วมลงทุนหรือถือหุ้นมากที่สุดเป็นอันดับหนึ่ง และหมวดอุตสาหกรรม
- ตาราง 7.1 จำนวนและร้อยละของสถานประกอบการอุตสาหกรรมการผลิตที่ต่างประเทศร่วมลงทุน จำแนกตามประเทศร่วมลงทุนหรือถือหุ้นมากที่สุดเป็นอันดับสอง และหมวดอุตสาหกรรม
- ตาราง 7.2 จำนวนและร้อยละของสถานประกอบการอุตสาหกรรมการผลิตที่ต่างประเทศร่วมลงทุน จำแนกตามประเทศร่วมลงทุนหรือถือหุ้นมากที่สุดเป็นอันดับสาม และหมวดอุตสาหกรรม
- ตาราง 8 จำนวนและร้อยละของสถานประกอบการอุตสาหกรรมการผลิต จำแนกตามการส่งเสริมการลงทุน จากสำนักงานคณะกรรมการส่งเสริมการลงทุน และหมวดอุตสาหกรรม
- ตาราง 9 มูลค่าการส่งออก จำนวนและร้อยละของสถานประกอบการอุตสาหกรรมการผลิต จำแนกตามร้อยละของการส่งออกผลผลิตออกไปจำหน่ายต่างประเทศและหมวดอุตสาหกรรม
- ตาราง 10 จำนวนและร้อยละของสถานประกอบการอุตสาหกรรมการผลิต จำแนกตามประเทศที่มีการส่งผลผลิตไปจำหน่าย และหมวดอุตสาหกรรม
- ตาราง 11 มูลค่าการใช้วัตถุดิบหรือวัสดุประกอบการผลิตที่มาจากต่างประเทศ จำนวนและร้อยละของสถานประกอบการอุตสาหกรรมการผลิตจำแนกตามการใช้วัตถุดิบฯ และหมวดอุตสาหกรรม
- ตาราง 12 จำนวนและร้อยละของสถานประกอบการอุตสาหกรรมการผลิต จำแนกตามอัตราการใช้กำลังการผลิตต่อปี 2549 และหมวดอุตสาหกรรม

ตาราง 1 จำนวนและร้อยละของสถานประกอบการอุตสาหกรรมผลิต จำนวนคนปฏิบัติงานตามกฎหมาย และหมวดอุตสาหกรรม

TABLE 1 NUMBER AND PERCENTAGE OF MANUFACTURING ESTABLISHMENTS BY FORM OF LEGAL ORGANIZATION AND DIVISION OF INDUSTRY

รหัส Code	หมวดอุตสาหกรรม	จำนวนสถาน- ประกอบกร		ส่วนบุคคล		หุ้นส่วนสามัญ		บริษัทจำกัด		ส่วนราชการ		สหกรณ์		อื่น ๆ		Division of Industry
		จำนวน	ร้อยละ	จำนวน	ร้อยละ	จำนวน	ร้อยละ	จำนวน	ร้อยละ	จำนวน	ร้อยละ	จำนวน	ร้อยละ	จำนวน	ร้อยละ	
		Number	%	Number	%	Number	%	Number	%	Number	%	Number	%	Number	%	
	<b>รวม</b>	<b>13,714</b>	<b>100.0</b>	<b>12,960</b>	<b>94.5</b>	<b>156</b>	<b>1.1</b>	<b>284</b>	<b>2.1</b>	<b>2</b>	<b>0.0</b>	<b>27</b>	<b>0.2</b>	<b>285</b>	<b>2.1</b>	<b>Total</b>
15	การผลิตผลิตภัณฑ์อาหารและเครื่องดื่ม	2,277	100.0	2,065	90.7	29	1.3	55	2.4	2	0.1	21	0.9	106	4.6	Manufacture of food products and beverages
16	การผลิตผลิตภัณฑ์ยาสูบ	27	100.0	25	92.6	-	-	2	7.4	-	-	-	-	-	-	Manufacture of tobacco products
17	การผลิตสิ่งทอ	1,031	100.0	969	94.0	3	0.3	18	1.7	-	-	-	-	41	4.0	Manufacture of textiles
18	การผลิตเครื่องแต่งกาย รวมทั้งการตกแต่งและซ่อมเสื้อผ้า	3,241	100.0	3,157	97.4	9	0.3	25	0.8	-	-	-	-	50	1.5	Manufacture of wearing apparel; dressing and dyeing of fur
19	การฟอกและตกแต่งหนังฟอก รวมทั้งการผลิตกระเป๋าเดินทาง กระเป๋าถือ อนามัย เครื่องเขียนฉาก และรองเท้า	65	100.0	54	83.6	-	-	5	7.7	-	-	-	-	6	8.7	Tanning and dressing of leather; harness and footwear
20	การผลิตไม้และผลิตภัณฑ์จากไม้และไม้กึ่ง ไม้กึ่ง ไม้กึ่ง และไม้กึ่ง	3,950	100.0	3,889	98.5	18	0.5	23	0.6	-	-	-	-	20	0.5	Manufacture of wood and of products of wood and cork, except furniture; manufacture of articles of straw and plaiting materials
21	การผลิตกระดาษและผลิตภัณฑ์กระดาษ	342	100.0	308	90.0	8	2.2	18	5.2	-	-	-	-	9	2.6	Manufacture of paper and paper products
22	การผลิตกระดาษพิมพ์ และการทำสำเนา	145	100.0	109	75.5	22	15.4	13	9.1	-	-	-	-	-	-	Publishing, printing and reproduction of recorded media
23	การผลิตผลิตภัณฑ์จากแก้ว กระจก และผลิตภัณฑ์ที่ได้จากการกลั่นน้ำมันปิโตรเลียมและผลิตภัณฑ์ปิโตรเลียม	2	100.0	2	100.0	-	-	-	-	-	-	-	-	-	-	Manufacture of coke, refined petroleum products and nuclear fuel
24	การผลิตเคมีภัณฑ์และผลิตภัณฑ์เคมี	61	100.0	38	62.3	-	-	4	6.6	-	-	1	1.6	18	29.5	Manufacture of chemicals and chemical products
25	การผลิตผลิตภัณฑ์ยางและพลาสติก	32	100.0	17	51.6	6	18.8	10	29.7	-	-	-	-	-	-	Manufacture of rubber and plastics products
26	การผลิตผลิตภัณฑ์จากแร่โลหะ	479	100.0	435	90.9	20	4.2	24	5.0	-	-	-	-	-	-	Manufacture of other non-metallic mineral products
27	การผลิตโลหะขั้นพื้นฐาน	17	100.0	13	76.5	-	-	4	23.5	-	-	-	-	-	-	Manufacture of basic metals
28	การผลิตผลิตภัณฑ์ที่ทำจากโลหะประดิษฐ์ ยกเว้นเครื่องจักรและอุปกรณ์	1,029	100.0	989	96.1	21	2.1	18	1.8	-	-	-	-	1	0.1	Manufacture of fabricated metal products, except machinery and equipment
29	การผลิตเครื่องจักรและอุปกรณ์ ที่มีได้ใช้ประเภทอื่นที่อื่น	27	100.0	21	77.8	1	3.7	5	18.5	-	-	-	-	-	-	Manufacture of machinery and equipment n.e.c.
31	การผลิตเครื่องจักรและเครื่องอุปกรณไฟฟ้า ซึ่งมีได้ใช้ประเภทอื่นที่อื่น	3	100.0	-	-	3	100.0	-	-	-	-	-	-	-	-	Manufacture of electrical machinery and apparatus n.e.c.
32	การผลิตอุปกรณ์และเครื่องอุปกรณวิทยุ โทรทัศน์ และการสื่อสาร	1	100.0	-	-	-	-	1	100.0	-	-	-	-	-	-	Manufacture of radio, television and communication equipment and apparatus
33	การผลิตอุปกรณ์ที่ใช้ในทางการแพทย์ การวัดความถี่ และอุปกรณ์ที่ใช้ในทางทัศนศาสตร์ นาฬิกา	11	100.0	7	63.6	1	9.1	3	27.3	-	-	-	-	-	-	Manufacture of medical, precision and optical instruments, watches and clocks
34	การผลิตยานยนต์ รถพ่วงและเครื่องจักร	1	100.0	-	-	-	-	1	100.0	-	-	-	-	-	-	Manufacture of motor vehicles, trailers and semi-trailers
36	การผลิตเฟอร์นิเจอร์ รวมทั้งการผลิตที่มีได้ใช้ประเภทอื่นที่อื่น	941	100.0	830	88.2	16	1.7	56	6.0	-	-	5	0.6	34	3.6	Manufacture of furniture; manufacturing n.e.c.
37	การผลิตผลิตภัณฑ์จากผลิตภัณฑ์พลาสติกเป็นวัสดุรีไซเคิล	32	100.0	32	100.0	-	-	-	-	-	-	-	-	-	-	Recycling

ที่มา : สำนักงานสถิติแห่งชาติ กระทรวงเทคโนโลยีสารสนเทศและการสื่อสาร

Source : The 2007 Industrial Census, Chiang Mai Province, National Statistical Office, Ministry of Information and Communication Technology

ตาราง 2 จำนวนและร้อยละของสถานประกอบการอุตสาหกรรมผลิต จำแนกตามรูปแบบการจัดตั้งทางเศรษฐกิจ และหมวดอุตสาหกรรม

TABLE 2 NUMBER AND PERCENTAGE OF MANUFACTURING ESTABLISHMENTS BY FORM OF ECONOMIC ORGANIZATION AND DIVISION OF INDUSTRY

รหัส Code	หมวดอุตสาหกรรม	จำนวนสถานประกอบการ		สำนักงานเดี่ยว		สำนักงานใหญ่		สำนักงานสาขา		Division of Industry
		Number of establishments		Single unit		Head office		Branch		
		จำนวน	ร้อยละ	จำนวน	ร้อยละ	จำนวน	ร้อยละ	จำนวน	ร้อยละ	
		13,714	100.0	13,641	99.5	42	0.3	31	0.2	Total
15	การผลิตผลิตภัณฑ์อาหารและเครื่องดื่ม	2,277	100.0	2,255	99.0	9	0.4	13	0.6	Manufacture of food products and beverages
16	การผลิตผลิตภัณฑ์ยาสูบ	27	100.0	26	96.3	1	3.7	-	-	Manufacture of tobacco products
17	การผลิตสิ่งทอ	1,031	100.0	1,030	99.9	1	0.1	-	-	Manufacture of textiles
18	การผลิตเครื่องแต่งกาย รวมทั้งการตกแต่งและซ่อมสิ่งนสัตว์	3,241	100.0	3,233	99.8	4	0.1	4	0.1	Manufacture of wearing apparel; dressing and dyeing of fur
19	การฟอกและตกแต่งหนังฟอก รวมทั้งการผลิตกระเป๋าเดินทาง กระเป๋าถือ อานม้า เครื่องที่ขยแลก และรองเท้า	65	100.0	65	100.0	-	-	-	-	Tanning and dressing of leather; manufacture of luggage, handbags, saddlery,harness and footwear
20	การผลิตไม้และผลิตภัณฑ์จากไม้และไม้ดอก ยกเว้นเฟอร์นิเจอร์ รวมทั้งการผลิตของที่ทำจากพางและวัสดุจากสานอื่นๆ	3,950	100.0	3,940	99.8	5	0.1	4	0.1	Manufacture of wood and of products of wood and cork, except furniture; manufacture of articles of straw and plaiting materials
21	การผลิตกระดาษและผลิตภัณฑ์กระดาษ	342	100.0	341	99.7	-	-	1	0.3	Manufacture of paper and paper products
22	การพิมพ์โฆษณา การพิมพ์ และการทำสำเนาสิ่งอื่นที่	145	100.0	145	100.0	-	-	-	-	Publishing, printing and reproduction of recorded media
23	การผลิตผลิตภัณฑ์ถ่านโค้ก ผลิตภัณฑ์ที่ได้จากการถลุง	2	100.0	2	100.0	-	-	-	-	Manufacture of coke, refined petroleum products and nuclear fuel
24	การผลิตเคมีภัณฑ์และผลิตภัณฑ์เคมี	61	100.0	61	100.0	-	-	-	-	Manufacture of chemicals and chemical products
25	การผลิตผลิตภัณฑ์ยางและพลาสติก	32	100.0	30	93.8	2	6.3	-	-	Manufacture of rubber and plastics products
26	การผลิตผลิตภัณฑ์จากแร่โลหะ	479	100.0	469	97.9	5	1.0	5	1.0	Manufacture of other non-metallic mineral products
27	การผลิตโลหะขั้นมูลฐาน	17	100.0	17	100.0	-	-	-	-	Manufacture of basic metals
28	การผลิตผลิตภัณฑ์ที่ทำจากโลหะประดิษฐ์ ยกเว้นเครื่องจักรและอุปกรณ์	1,029	100.0	1,025	99.7	4	0.3	-	-	Manufacture of fabricated metal products, except machinery and equipment
29	การผลิตเครื่องจักรและอุปกรณ์ ซึ่งมีได้จัดประเภทไว้ในที่อื่น	27	100.0	26	96.3	1	3.7	-	-	Manufacture of machinery and equipment n.e.c.
31	การผลิตเครื่องจักรและเครื่องอุปกรณ์ไฟฟ้า ซึ่งมีได้จัดประเภทไว้ในที่อื่น	3	100.0	3	100.0	-	-	-	-	Manufacture of electrical machinery and apparatus n.e.c.
32	การผลิตอุปกรณ์และเครื่องอุปกรณ์วิทยุ โทรทัศน์ และการสื่อสาร	1	100.0	1	100.0	-	-	-	-	Manufacture of radio, television and communication equipment and apparatus
33	การผลิตอุปกรณ์ที่ใช้ในทางการแพทย์ การวัดความถี่ และอุปกรณ์ที่ใช้ในทางทัศนศาสตร์ นาฬิกา	11	100.0	10	90.9	-	-	1	9.1	Manufacture of medical, precision and optical instruments, watches and clocks
34	การผลิตยานยนต์ รถพ่วงและรถแทรกเตอร์	1	100.0	1	100.0	-	-	-	-	Manufacture of motor vehicles, trailers and semi-trailers
36	การผลิตเฟอร์นิเจอร์ รวมทั้งการผลิตซึ่งมิได้จัดประเภทไว้ในที่อื่น	941	100.0	928	98.6	10	1.1	3	0.3	Manufacture of furniture; manufacturing n.e.c.
37	การนำผลิตภัณฑ์กลับมาผลิตเป็นวัสดุใหม่	32	100.0	32	100.0	-	-	-	-	Recycling

ที่มา : สำมะโนอุตสาหกรรม พ.ศ.2550 จังหวัด เชียงใหม่ สำนักงานสถิติแห่งชาติ กระทรวงเทคโนโลยีสารสนเทศและการสื่อสาร

Source : The 2007 Industrial Census, Chiang Mai Province, National Statistical Office, Ministry of Information and Communication Technology

ตาราง 3 จำนวนและร้อยละของสถานประกอบการอุตสาหกรรมผลิต จำแนกตามระยะเวลาในการดำเนินงาน และหมวดอุตสาหกรรม

TABLE 3 NUMBER AND PERCENTAGE OF MANUFACTURING ESTABLISHMENTS BY PERIOD OF OPERATION AND DIVISION OF INDUSTRY

รหัส Code	หมวดอุตสาหกรรม	ระยะเวลาในการดำเนินงาน (ปี) Period of operation (Year)												Division of Industry
		จำนวน		ร้อยละ		จำนวน		ร้อยละ		จำนวน		ร้อยละ		
		จำนวน	%	จำนวน	%	จำนวน	%	จำนวน	%	จำนวน	%	จำนวน	%	
	<b>รวม</b>	<b>13,714</b>	<b>100.0</b>	<b>4,243</b>	<b>30.9</b>	<b>3,972</b>	<b>29.0</b>	<b>3,152</b>	<b>23.0</b>	<b>1,540</b>	<b>11.2</b>	<b>808</b>	<b>5.9</b>	<b>Total</b>
15	การผลิตผลิตภัณฑ์อาหารและเครื่องดื่ม	2,277	100.0	684	30.0	456	20.0	756	33.2	337	14.8	44	1.9	Manufacture of food products and beverages
16	การผลิตผลิตภัณฑ์ยาสูบ	27	100.0	3	12.0	3	12.0	12	44.4	-	-	9	31.5	Manufacture of tobacco products
17	การผลิตสิ่งทอ	1,031	100.0	335	32.5	180	17.4	296	28.7	89	8.6	131	12.7	Manufacture of textiles
18	การผลิตเครื่องแต่งกาย รวมทั้งการผลิตและซ่อมสินค้าตัว	3,241	100.0	1,031	31.8	893	27.6	761	23.5	419	12.9	136	4.2	Manufacture of wearing apparel; dressing and dyeing of fur
19	การฟอกและตกแต่งหนังฟอก รวมทั้งการผลิตกระเป๋าเดินทาง กระเป๋าถือ อานม้า เครื่องเขียนและรองเท้า	65	100.0	31	47.7	16	24.1	10	14.6	2	2.3	7	11.3	Tanning and dressing of leather; manufacture of luggage, handbags, saddlery, harness and footwear
20	การผลิตไม้และผลิตภัณฑ์จากไม้และไม้ก๊อก ยกเว้น เฟอร์นิเจอร์ รวมทั้งการผลิตสิ่งของที่ทำจากพวงและวัสดุจากสานอื่นๆ	3,950	100.0	1,243	31.5	1,540	39.0	467	11.8	414	10.5	286	7.3	Manufacture of wood and of products of wood and cork, except furniture; manufacture of articles of straw and plaiting materials
21	การผลิตกระดาษและผลิตภัณฑ์กระดาษ	342	100.0	80	23.5	118	34.6	102	30.0	33	9.6	8	2.4	Manufacture of paper and paper products
22	การพิมพ์โฆษณา การพิมพ์ และการทำสำเนาสื่อบันทึก	145	100.0	35	24.1	28	19.5	50	34.5	20	14.0	11	7.9	Publishing, printing and reproduction of recorded media
23	การผลิตผลิตภัณฑ์ขนำไม้ ผลิตภัณฑ์ที่ได้จากการถักน่าน้ำมันปิโตรเลียมและเชื้อเพลิงปรมาณู	2	100.0	2	100.0	-	-	-	-	-	-	-	-	Manufacture of coke, refined petroleum products and nuclear fuel
24	การผลิตเคมีภัณฑ์และผลิตภัณฑ์เคมี	61	100.0	31	50.8	15	24.6	10	16.4	1	1.6	4	6.6	Manufacture of chemicals and chemical products
25	การผลิตผลิตภัณฑ์ยางและพลาสติก	32	100.0	6	18.8	17	51.6	10	29.7	-	-	-	-	Manufacture of rubber and plastics products
26	การผลิตผลิตภัณฑ์จากแร่ไอโธไซท์	479	100.0	78	16.4	136	28.4	162	33.8	51	10.7	51	10.7	Manufacture of other non-metallic mineral products
27	การผลิตโลหะขั้นมูลฐาน	17	100.0	3	17.7	9	52.9	4	23.5	-	-	1	5.9	Manufacture of basic metals
28	การผลิตผลิตภัณฑ์ที่ทำจากโลหะประดิษฐ์ ยกเว้น เครื่องจักรและอุปกรณ์	1,029	100.0	340	33.0	301	29.2	272	26.5	71	6.9	45	4.4	Manufacture of fabricated metal products, except machinery and equipment
29	การผลิตเครื่องจักรและอุปกรณ์ไฟฟ้า ซึ่งมีได้จัดประเภทไว้ในที่อื่น	27	100.0	10	37.0	7	25.9	8	29.6	1	3.7	1	3.7	Manufacture of machinery and equipment n.e.c.
31	การผลิตเครื่องจักรและอุปกรณ์ไฟฟ้า ซึ่งมีได้จัดประเภทไว้ในที่อื่น	3	100.0	3	100.0	-	-	-	-	-	-	-	-	Manufacture of electrical machinery and apparatus n.e.c.
32	การผลิตอุปกรณ์และเครื่องอุปกรณ์วิทยุ โทรทัศน์ และการสื่อสาร	1	100.0	-	-	-	-	1	100.0	-	-	-	-	Manufacture of radio, television and communication equipment and apparatus
33	การผลิตอุปกรณ์ที่ใช้ในการแพทย์ การวัดความถี่ และอุปกรณ์ที่ใช้ในทางทัศนศาสตร์ นาฬิกา	11	100.0	3	27.3	-	-	5	45.5	2	13.6	2	13.6	Manufacture of medical, precision and optical instruments, watches and clocks
34	การผลิตยานยนต์รอกพ่วงและรถจักรยานยนต์	1	100.0	-	-	-	-	1	100.0	-	-	-	-	Manufacture of motor vehicles, trailers and semi-trailers
36	การผลิตเฟอร์นิเจอร์ รวมทั้งการผลิตที่มีได้จัดประเภทไว้ในที่อื่น	941	100.0	295	31.4	249	26.5	225	23.9	100	10.6	72	7.6	Manufacture of furniture; manufacturing n.e.c.
37	การนำผลิตภัณฑ์เก่ามาผลิตเป็นวัสดุรีไซเคิลใหม่	32	100.0	28	87.5	4	12.5	-	-	-	-	-	-	Recycling

ที่มา : สำนักงานอุตสาหกรรม พ.ศ.2550 จังหวัด เชียงใหม่

สำนักงานสถิติแห่งชาติ กระทรวงเทคโนโลยีสารสนเทศและการสื่อสาร

Source : The 2007 Industrial Census, Chiang Mai Province, National Statistical Office, Ministry of Information and Communication Technology

ตาราง 4 จำนวนและร้อยละของสถานประกอบการอุตสาหกรรมผลิต จำนวนตามระยะเวลาการผลิต จำนวนตามระยะเวลา การผลิตในปี 2549 และหมวดอุตสาหกรรม  
 TABLE 4 NUMBER AND PERCENTAGE OF MANUFACTURING ESTABLISHMENTS BY PERIOD OF OPERATION IN 2006 AND DIVISION OF INDUSTRY

รหัส Code	ขนาดอุตสาหกรรม Number of establishments	ระยะเวลาการผลิต Period of operation in 2006												Division of Industry				
		เดือน Months						ชั่วโมง Hours per day										
		<3	3-6	7-9	10-12	<8	8-10	>10										
	จำนวน ร้อยละ Number %	จำนวน ร้อยละ Number %	จำนวน ร้อยละ Number %	จำนวน ร้อยละ Number %	จำนวน ร้อยละ Number %	จำนวน ร้อยละ Number %	จำนวน ร้อยละ Number %	จำนวน ร้อยละ Number %	จำนวน ร้อยละ Number %	จำนวน ร้อยละ Number %	จำนวน ร้อยละ Number %	จำนวน ร้อยละ Number %	จำนวน ร้อยละ Number %					
<b>รวม</b>	<b>13,714</b>	<b>100.0</b>	<b>107</b>	<b>0.8</b>	<b>904</b>	<b>6.6</b>	<b>656</b>	<b>4.8</b>	<b>12,047</b>	<b>87.8</b>	<b>6,114</b>	<b>44.6</b>	<b>7,225</b>	<b>52.7</b>	<b>375</b>	<b>2.7</b>	<b>Total</b>	
15	การผลิตอาหารและเครื่องดื่ม	2,277	100.0	54	2.4	294	12.9	104	4.6	1,824	80.1	1,469	64.5	761	33.4	47	2.1	Manufacture of food products and beverages
16	การผลิตเครื่องดื่ม	27	100.0	-	-	15	56.5	3	11.1	9	32.4	10	36.1	16	60.2	1	3.7	Manufacture of tobacco products
17	การผลิตสิ่งทอ	1,031	100.0	17	1.7	113	10.9	115	11.2	786	76.3	264	25.6	759	73.6	9	0.8	Manufacture of textiles
18	การผลิตเครื่องแต่งกายรวมทั้งการตกแต่งและย้อมสีผ้า	3,241	100.0	18	0.5	4	0.1	165	5.1	3,055	94.3	1,530	47.2	1,468	45.3	243	7.5	Manufacture of wearing apparel; dressing and dyeing of fur
19	การฟอกและตกแต่งหนังสัตว์ รวมทั้งการผลิตกระเป๋าเดินทาง กระเป๋าถือ อานม้า เครื่องเขียนตา และรองเท้า	65	100.0	-	-	9	14.4	14	21.0	42	64.6	23	36.2	41	63.9	-	-	Tanning and dressing of leather; manufacture of luggage, handbags, saddlery, harness and footwear
20	การผลิตไม้และผลิตภัณฑ์จากไม้และไม้กึ่งแข็งรวมทั้งเฟอร์นิเจอร์ รวมทั้งการผลิตสิ่งของที่ทำจากพลาสติกและวัสดุเทียมอื่นๆ	3,950	100.0	1	0.0	341	8.6	152	3.9	3,455	87.5	2,025	51.3	1,890	47.8	36	0.9	Manufacture of wood and of products of wood and cork, except furniture; manufacture of articles of straw and plaiting materials
21	การผลิตกระดาษและผลิตภัณฑ์กระดาษ	342	100.0	5	1.6	19	5.4	20	6.0	298	87.0	100	29.1	241	70.6	1	0.3	Manufacture of paper and paper products
22	การพิมพ์โฆษณา การพิมพ์ และการทำสำเนาอื่นที่มิใช่	145	100.0	-	-	11	7.9	-	-	134	92.1	22	15.0	106	73.2	17	11.8	Publishing, printing and reproduction of recorded media
23	การผลิตผลิตภัณฑ์จากหิน กระจก และผลิตภัณฑ์ที่ได้จากการกลั่นน้ำมันปิโตรเลียมและเชื้อเพลิงปรมาณู	2	100.0	-	-	-	-	-	-	2	100.0	-	-	2	100.0	-	-	Manufacture of coke, refined petroleum products and nuclear fuel
24	การผลิตเคมีภัณฑ์และผลิตภัณฑ์เคมี	61	100.0	3	4.9	4	6.6	4	6.6	50	82.0	28	45.9	33	54.1	-	-	Manufacture of chemicals and chemical products
25	การผลิตผลิตภัณฑ์พลาสติก	32	100.0	-	-	-	-	3	9.4	29	90.6	-	-	28	87.5	4	12.5	Manufacture of rubber and plastics products
26	การผลิตผลิตภัณฑ์จากแร่โลหะ	479	100.0	8	1.7	14	3.0	31	6.5	426	88.8	120	25.1	359	74.9	-	-	Manufacture of other non-metallic mineral products
27	การผลิตโลหะขั้นมูลฐาน	17	100.0	-	-	-	-	-	-	17	100.0	4	23.5	13	76.5	-	-	Manufacture of basic metals
28	การผลิตผลิตภัณฑ์จากโลหะประดิษฐ์ ยกเว้นเครื่องจักรและอุปกรณ์	1,029	100.0	-	-	51	4.9	22	2.2	956	92.9	253	24.6	763	74.2	12	1.2	Manufacture of fabricated metal products, except machinery and equipment
29	การผลิตเครื่องจักรและอุปกรณ์ ที่มีได้จัดประเภทไว้ในที่อื่น	27	100.0	-	-	2	5.6	-	-	26	94.4	-	-	27	100.0	-	-	Manufacture of machinery and equipment n.e.c.
31	การผลิตเครื่องจักรและเครื่องมือไฟฟ้า ซึ่งมีได้จัดประเภทไว้ในที่อื่น	3	100.0	-	-	-	-	-	-	3	100.0	-	-	3	100.0	-	-	Manufacture of electrical machinery and apparatus n.e.c.
32	การผลิตอุปกรณ์และเครื่องมือวิทยุ โทรทัศน์ และการสื่อสาร	1	100.0	-	-	-	-	-	-	1	100.0	-	-	-	-	1	100.0	Manufacture of radio, television and communication equipment and apparatus
33	การผลิตอุปกรณ์ที่ใช้ในทางการแพทย์ การวัดความถี่ และอุปกรณ์ที่ใช้ในทางทัศนศาสตร์ นาฬิกา	11	100.0	-	-	-	-	-	-	11	100.0	2	13.6	7	59.1	3	27.3	Manufacture of medical, precision and optical instruments, watches and clocks
34	การผลิตยานยนต์ รถพ่วงและรถจักรยานยนต์	1	100.0	-	-	-	-	-	-	1	100.0	-	-	1	100.0	-	-	Manufacture of motor vehicles, trailers and semi-trailers
36	การผลิตเฟอร์นิเจอร์ รวมทั้งการผลิตสิ่งได้จัดประเภทไว้ในที่อื่น	941	100.0	1	0.1	26	2.8	22	2.4	891	94.7	234	24.9	706	75.0	1	0.1	Manufacture of furniture; manufacturing n.e.c.
37	การผลิตผลิตภัณฑ์จากพลาสติกเป็นวัสดุใหม่	32	100.0	-	-	-	-	-	-	32	100.0	31	96.9	1	3.1	-	-	Recycling

ที่มา : สำนักงานอุตสาหกรรม พ.ศ.2550 จังหวัด เชียงใหม่  
 สำนักงานสถิติแห่งชาติ กระทรวงเทคโนโลยีสารสนเทศและการสื่อสาร  
 Source : The 2007 Industrial Census, Chiang Mai Province, National Statistical Office, Ministry of Information and Communication Technology

TABLE 5. VALUE OF REGISTERED CAPITAL, NUMBER AND PERCENTAGE OF MANUFACTURING ESTABLISHMENTS BY VALUE OF REGISTERED CAPITAL AND DIVISION OF INDUSTRY

(Unit in Thousand Baht)

รหัส Code	หมวดอุตสาหกรรม	จำนวนสถานประกอบการ Number of establishments		มูลค่าของ registered capital		มูลค่าจดทะเบียน (ล้านบาท) Registered capital (Million baht)										มูลค่าเงินลงทุน จดทะเบียน Value of registered capital	Division of Industry											
		จำนวน Number	ร้อยละ %	จำนวน Number	ร้อยละ %	รวม Total	<1	1-9	10-49	50-99	100-199	200-499	500-999	≥ 1,000														
	<b>รวม</b>	<b>13,714</b>	<b>100.0</b>	<b>13,300</b>	<b>97.0</b>	<b>414</b>	<b>3.0</b>	<b>71</b>	<b>17.0</b>	<b>282</b>	<b>68.1</b>	<b>50</b>	<b>12.0</b>	<b>7</b>	<b>1.7</b>	<b>3</b>	<b>0.7</b>	<b>1</b>	<b>0.2</b>	<b>1</b>	<b>0.2</b>	<b>-</b>	<b>-</b>	<b>3,435,484.3</b>	<b>Total</b>			
15	การผลิตผลิตภัณฑ์จากธรรมชาติและเครื่องดื่ม	2,277	100.0	2,201	96.7	76	3.3	11	14.1	44	57.4	18	23.2	2	2.6	-	-	1	1.3	1	1.3	-	-	1,519,873.5	Manufacture of food products and beverages			
16	การผลิตผลิตภัณฑ์จากพืช	27	100.0	25	92.6	2	7.4	-	2	100.0	-	-	-	-	-	-	-	-	-	-	-	-	-	D	124,304.3	Manufacture of tobacco products		
17	การผลิตสิ่งทอ	1,031	100.0	1,010	98.0	21	2.0	8	38.3	12	56.8	-	-	-	-	1	4.9	-	-	-	-	-	-	92,700.0	Manufacture of textiles			
18	การผลิตเครื่องแต่งกาย รวมทั้งการทอและย้อมเส้นใยสัตว์	3,241	100.0	3,211	99.1	30	0.9	1	3.3	26	86.7	3	10.0	-	-	-	-	-	-	-	-	-	-	11,000.0	Manufacture of wearing apparel; dressing and dyeing of fur			
19	การผลิตและซ่อมแซมรถจักรยานยนต์รวมทั้งการผลิตกระเป๋าเดินทาง	65	100.0	60	92.3	5	7.7	-	-	5	100.0	-	-	-	-	-	-	-	-	-	-	-	-	156,678.5	Tanning and dressing of leather; manufacture of luggage, handbags, saddlery, harness and footwear			
20	การผลิตไม้และผลิตภัณฑ์จากไม้ และ ไม้ตัด ไม้คั่น ไม้แปรรูป	3,950	100.0	3,914	99.1	36	0.9	11	31.3	21	57.6	4	11.0	-	-	-	-	-	-	-	-	-	-	94,871.3	Manufacture of wood and of products of wood and cork, except furniture; manufacture of articles of straw and plaiting materials			
21	การผลิตกระดาษและผลิตภัณฑ์กระดาษ	342	100.0	318	92.9	24	7.1	4	17.5	17	70.2	3	12.3	-	-	-	-	-	-	-	-	-	-	65,862.5	Manufacture of paper and paper products			
22	การผลิตหมึกและเครื่องพิมพ์ และการทำสำเนาด้วยจักร	145	100.0	109	75.5	36	24.5	8	22.9	26	74.3	1	2.8	-	-	-	-	-	-	-	-	-	-	11,000.0	Publishing, printing and reproduction of recorded media			
23	การผลิตผลิตภัณฑ์จากปิโตรเลียมและผลิตภัณฑ์จากถ่านหิน	2	100.0	2	100.0	-	-	-	-	-	-	-	-	-	-	-	-	-	-	-	-	-	-	-	44,500.0	Manufacture of coke, refined petroleum products and nuclear fuel		
24	การผลิตผลิตภัณฑ์เคมีภัณฑ์	61	100.0	57	93.4	4	6.6	1	25.0	1	25.0	2	50.0	-	-	-	-	-	-	-	-	-	-	53,000.0	Manufacture of chemicals and chemical products			
25	การผลิตผลิตภัณฑ์พลาสติก	32	100.0	17	51.6	16	48.4	-	-	15	93.6	1	6.5	-	-	-	-	-	-	-	-	-	-	238,985.7	Manufacture of rubber and plastics products			
26	การผลิตผลิตภัณฑ์จากแร่โลหะ	479	100.0	440	91.9	39	8.1	4	10.3	30	76.7	4	10.3	1	2.6	-	-	-	-	-	-	-	-	11,000.0	Manufacture of other non-metallic mineral products			
27	การผลิตโลหะขั้นมูลฐาน	17	100.0	13	76.5	4	23.5	-	-	4	100.0	-	-	-	-	-	-	-	-	-	-	-	-	102,141.4	Manufacture of basic metals			
28	การผลิตผลิตภัณฑ์ที่ทำจากโลหะประเภทอื่น รวมทั้งเครื่องจักรและอุปกรณ์	1,029	100.0	990	96.2	39	3.8	6	16.1	31	77.8	2	6.1	-	-	-	-	-	-	-	-	-	-	85,200.0	Manufacture of fabricated metal products, except machinery and equipment			
29	การผลิตเครื่องจักรและอุปกรณ์ ซึ่งมีใช้ประกอบการทำเหมือง	27	100.0	21	77.8	6	22.2	-	-	5	83.3	-	-	1	16.7	-	-	-	-	-	-	-	-	-	D	Manufacture of machinery and equipment n.e.c.		
31	การผลิตเครื่องรับและเครื่องส่งวิทยุ โทรทัศน์ และเครื่องเล่นเสียง	3	100.0	-	-	3	100.0	3	100.0	-	-	-	-	-	-	-	-	-	-	-	-	-	-	-	D	Manufacture of electrical machinery and apparatus n.e.c.		
32	การผลิตอุปกรณ์และเครื่องมือวิทยุ โทรทัศน์ และการสื่อสาร	1	100.0	-	-	1	100.0	-	-	-	-	-	-	-	-	1	100.0	-	-	-	-	-	-	-	D	Manufacture of radio, television and communication equipment and apparatus		
33	การผลิตอุปกรณ์ที่ใช้ในทางการแพทย์ การวัดความถี่ และอุปกรณ์ที่ใช้ในงานเกษตร วนวิทยา	11	100.0	8	72.7	3	27.3	-	-	3	100.0	-	-	-	-	-	-	-	-	-	-	-	-	-	D	Manufacture of medical, precision and optical instruments, watches and clocks		
34	การผลิตยานยนต์ รถยนต์และรถจักรยานยนต์	1	100.0	-	-	1	100.0	-	-	-	-	-	-	-	-	-	-	-	-	-	-	-	-	-	D	Manufacture of motor vehicles, trailers and semi-trailers		
36	การผลิตเฟอร์นิเจอร์ รวมทั้งการผลิตสินค้าที่ประกอบจากไม้ที่ขึ้น	941	100.0	872	92.7	69	7.3	13	18.5	41	60.0	11	15.7	3	4.4	1	1.5	-	-	-	-	-	-	619,567.1	Manufacture of furniture; manufacturing n.e.c.			
37	การผลิตสิ่งของที่ทำจากกระดาษรีไซเคิล	32	100.0	32	100.0	-	-	-	-	-	-	-	-	-	-	-	-	-	-	-	-	-	-	-	-	-	-	Recycling

หมายเหตุ : D หมายถึง สินค้าที่ไม่เปิดเผย

Note : D means disclosure prohibited.

ที่มา : สำมะโนอุตสาหกรรม พ.ศ.2550 จังหวัด เชียงใหม่

Source : The 2007 Industrial Census, Chiang Mai Province, National Statistical Office, Ministry of Information and Communication Technology



ตาราง 6 มูลค่าเงินลงทุนที่ต่างประเทศของสถานประกอบการอุตสาหกรรมผลิต จำนวนและร้อยละของจำนวนการลงทุนหรือถือหุ้นของต่างประเทศ และหมวดอุตสาหกรรม

TABLE 6 VALUE OF FOREIGN INVESTMENT OR SHARE HOLDING, NUMBER AND PERCENTAGE OF MANUFACTURING ESTABLISHMENTS BY PROPORTION OF FOREIGN INVESTMENT OR SHARE HOLDING AND DIVISION OF INDUSTRY

(พันบาท In Thousand Baht)

รหัส Code	หมวดอุตสาหกรรม	จำนวนสถาน- ประกอบการ		ไม่มีต่างประเทศ		ส่วนลงทุนหรือถือหุ้น		สัดส่วนของกรรวมลงทุนหรือถือหุ้น			มูลค่าเงินลงทุนที่ต่างประเทศ		Division of Industry		
		รวม		รวม		Proportion of foreign investment or share holding			รวมลงทุนหรือถือหุ้น						
		จำนวน Number	ร้อยละ %	จำนวน Number	ร้อยละ %	จำนวน Number	ร้อยละ %	จำนวน Number	ร้อยละ %	จำนวน Number	ร้อยละ %	Value of foreign investment or share holding			
		<b>13,714</b>	<b>100.0</b>	<b>13,684</b>	<b>99.8</b>	<b>30</b>	<b>0.2</b>	<b>1</b>	<b>3.3</b>	<b>19</b>	<b>63.4</b>	<b>10</b>	<b>33.3</b>	<b>Total</b>	<b>284,269.9</b>
15	การผลิตผลิตภัณฑ์อาหารและเครื่องดื่ม	2,277	100.0	2,268	99.6	9	0.4	-	-	9	100.0	-	-	33,975.9	Manufacture of food products and beverages
16	การผลิตผลิตภัณฑ์ยาสูบ	27	100.0	26	96.3	1	3.7	-	-	1	100.0	-	-	D	Manufacture of tobacco products
17	การผลิตสิ่งทอ	1,031	100.0	1,030	99.9	1	0.1	-	-	-	-	1	100.0	D	Manufacture of textiles
18	การผลิตเครื่องแต่งกาย รวมทั้งการตกแต่งและย้อมสีขนสัตว์	3,241	100.0	3,238	99.9	3	0.1	-	-	2	66.7	1	33.3	D	Manufacture of wearing apparel; dressing and dyeing of fur
19	การฟอกและตกแต่งหนังฟอก รวมทั้งการผลิตกระเป๋าเดินทาง กระเป๋าถือ อานม้า เครื่องเขินกลา และรองเท้า	65	100.0	64	98.5	1	1.5	-	-	1	100.0	-	-	D	Tanning and dressing of leather; harness and footwear
20	การผลิตไม้และผลิตภัณฑ์จากไม้และไม้ก๊อก ตาวัน ฟอร์นิเจอร์ รวมทั้งการผลิตสิ่งของที่ทำจากพลาสติกและวัสดุพลาสติกอื่น ๆ	3,950	100.0	3,950	100.0	-	-	-	-	-	-	-	-	-	Manufacture of wood and of products of wood and cork, except furniture; manufacture of articles of straw and plaiting materials
21	การผลิตกระดาษและผลิตภัณฑ์กระดาษ	342	100.0	342	100.0	-	-	-	-	-	-	-	-	-	Manufacture of paper and paper products
22	การพิมพ์โฆษณา การพิมพ์ และการทำสำเนาอื่นเป็นที่	145	100.0	145	100.0	-	-	-	-	-	-	-	-	-	Publishing, printing and reproduction of recorded media
23	การผลิตผลิตภัณฑ์น้ำมัน ไม้ก๊อก ผลิตภัณฑ์ที่ได้จากการกลั่น น้ำมันปิโตรเลียมและเชื้อเพลิงปรมาณู	2	100.0	2	100.0	-	-	-	-	-	-	-	-	-	Manufacture of coke, refined petroleum products and nuclear fuel
24	การผลิตเคมีภัณฑ์และผลิตภัณฑ์เคมี	61	100.0	60	98.4	1	1.6	-	-	1	100.0	-	-	D	Manufacture of chemicals and chemical products
25	การผลิตผลิตภัณฑ์ยางและพลาสติก	32	100.0	32	100.0	-	-	-	-	-	-	-	-	-	Manufacture of rubber and plastics products
26	การผลิตผลิตภัณฑ์จากแร่โลหะ	479	100.0	478	99.8	1	0.2	-	-	1	100.0	-	-	D	Manufacture of other non-metallic mineral products
27	การผลิตโลหะขั้นมูลฐาน	17	100.0	16	94.1	1	5.9	-	-	1	100.0	-	-	D	Manufacture of basic metals
28	การผลิตผลิตภัณฑ์ที่ทำจากโลหะประดิษฐ์ ยกเว้นเครื่องจักรและอุปกรณ์	1,029	100.0	1,028	99.9	1	0.1	-	-	-	-	1	100.0	D	Manufacture of fabricated metal products, except machinery and equipment
29	การผลิตเครื่องจักรและอุปกรณ์ ซึ่งมีได้ดัดประเภทไว้ในที่อื่น	27	100.0	27	100.0	-	-	-	-	-	-	-	-	-	Manufacture of machinery and equipment n.e.c.
30	การผลิตเครื่องจักรและอุปกรณ์ ซึ่งมีได้ดัดประเภทไว้ในที่อื่น	3	100.0	3	100.0	-	-	-	-	-	-	-	-	-	Manufacture of electrical machinery and apparatus n.e.c.
31	การผลิตเครื่องจักรและอุปกรณ์ไฟฟ้า ซึ่งมีได้ดัดประเภทไว้ในที่อื่น	1	100.0	1	100.0	-	-	-	-	-	-	-	-	-	Manufacture of radio, television and communication equipment and apparatus
32	การผลิตอุปกรณ์และเครื่องอุปกรณวิทยุ โทรทัศน์ และการสื่อสาร	11	100.0	10	90.9	1	9.1	-	-	-	-	1	100.0	D	Manufacture of medical, precision and optical instruments, watches and clocks
33	การผลิตอุปกรณ์ที่ใช้ในทางเกษตร การวัดความชื้น และอุปกรณ์ที่ใช้ในทางทัศนศาสตร์ นาฬิกา	1	100.0	1	100.0	-	-	-	-	-	-	-	-	-	Manufacture of motor vehicles, trailers and semi-trailers
34	การผลิตยานยนต์ รถพ่วงและรถบรรทุกพ่วง	941	100.0	931	98.9	10	1.1	1	10.0	3	30.0	6	60.0	-	Manufacture of furniture; manufacturing n.e.c.
35	การผลิตเฟอร์นิเจอร์ รวมทั้งการผลิตซึ่งมีได้ดัดประเภทไว้ในที่อื่น	32	100.0	32	100.0	-	-	-	-	-	-	-	-	-	Recycling

หมายเหตุ : D หมายถึง ตัวเลขที่ไม่เปิดเผย

Note : D means disclosure prohibited.

ที่มา : สำมะโนอุตสาหกรรม พ.ศ.2550 จังหวัด เชียงใหม่

Source : The 2007 Industrial Census, Chiang Mai Province, National Statistical Office, Ministry of Information and Communication Technology

ตาราง 7 จำนวนและร้อยละของสถานประกอบการอุตสาหกรรมผลิตสิ่งป้อนที่ต่างประเทศตามจำนวน ประเทศต้นกำเนิดของหุ้นที่มีส่วนถือหุ้นสูงสุด และขนาดอุตสาหกรรม  
 TABLE 7 NUMBER AND PERCENTAGE OF MANUFACTURING ESTABLISHMENTS WITH FOREIGN INVESTMENT BY THE FIRST COUNTRY WITH HIGHEST SHARE HOLDING AND DIVISION OF INDUSTRY!

รหัส Code	ขนาดอุตสาหกรรม Division of Industry	จำนวนสถานประกอบการ Number of establishments		ไม่มีการลงทุนจาก No foreign investment		มีการลงทุนจาก With foreign investment		ไม่มีการลงทุนจาก No foreign investment		มีการลงทุนจาก With foreign investment		ประเทศที่มีส่วนถือหุ้นสูงสุดเป็นอันดับหนึ่ง The first country with highest share holding		Division of Industry												
		จำนวน Number	ร้อยละ %	จำนวน Number	ร้อยละ %	จำนวน Number	ร้อยละ %	จำนวน Number	ร้อยละ %	จำนวน Number	ร้อยละ %	จำนวน Number	ร้อยละ %		จำนวน Number	ร้อยละ %										
																	จำนวน Number	ร้อยละ %	จำนวน Number	ร้อยละ %	จำนวน Number	ร้อยละ %	จำนวน Number	ร้อยละ %		
		13,714	100.0	13,684	99.8	30	0.2	1	3.3	8	26.6	3	8.9	1	3.3	3	11.2	7	23.3	4	13.3	3	10.0			
15	การผลิตสิ่งป้อนทางการเครื่องเย็บ	2,277	100.0	2,268	99.6	9	0.4	-	-	3	33.2	3	29.5	1	11.1	2	26.3	-	-	-	-	-	-	-	Manufacture of food products and beverages	
16	การผลิตสิ่งป้อนข้าวสุก	27	100.0	26	96.3	1	3.7	-	-	-	-	-	-	-	-	-	-	-	-	1	100.0	-	-	-	Manufacture of tobacco products	
17	การผลิตสิ่งป้อน	1,031	100.0	1,030	99.9	1	0.1	-	-	1	100.0	-	-	-	-	-	-	-	-	-	-	-	-	-	Manufacture of textiles	
18	การผลิตเครื่องแต่งกายรวมทั้งการผลิตสิ่งป้อนเครื่องแต่งกาย	3,241	100.0	3,238	99.9	3	0.1	-	-	2	66.7	-	-	-	-	-	-	-	-	-	-	-	1	33.3	Manufacture of wearing apparel, dressing and dyeing of fur	
19	การผลิตและตกแต่งหนังสัตว์ รวมทั้งการผลิตเครื่องประดับหนังสัตว์	65	100.0	64	98.5	1	1.5	1	100.0	-	-	-	-	-	-	-	-	-	-	-	-	-	-	-	Tanning and dressing of leather, manufacture of luggage, handbags, saddlery, harness and footwear	
20	การผลิตไม้และผลิตภัณฑ์ไม้และไม้ตัด ยกเว้นเฟอร์นิเจอร์	3,950	100.0	3,950	100.0	-	-	-	-	-	-	-	-	-	-	-	-	-	-	-	-	-	-	-	Manufacture of wood and of products of wood and cork, except furniture; manufacture of articles of straw and plaiting materials	
21	การผลิตกระดาษและผลิตภัณฑ์กระดาษ	342	100.0	342	100.0	-	-	-	-	-	-	-	-	-	-	-	-	-	-	-	-	-	-	-	Manufacture of paper and paper products	
22	การผลิตสิ่งป้อนการพิมพ์และการทำแผ่นเสียงบันทึก	145	100.0	145	100.0	-	-	-	-	-	-	-	-	-	-	-	-	-	-	-	-	-	-	-	Publishing, printing and reproduction of recorded media	
23	การผลิตสิ่งป้อนสำหรับใช้ผลิตสิ่งป้อนที่ใช้จากคาร์บอน	2	100.0	2	100.0	-	-	-	-	-	-	-	-	-	-	-	-	-	-	-	-	-	-	-	Manufacture of coke, refined petroleum products and nuclear fuel	
24	การผลิตเคมีภัณฑ์และผลิตภัณฑ์เคมีภัณฑ์	61	100.0	60	98.4	1	1.6	-	-	-	-	-	-	-	-	-	-	-	-	-	-	-	1	100.0	Manufacture of chemicals and chemical products	
25	การผลิตสิ่งป้อนสิ่งทอและพลาสติก	32	100.0	32	100.0	-	-	-	-	-	-	-	-	-	-	-	-	-	-	-	-	-	-	-	Manufacture of rubber and plastics products	
26	การผลิตสิ่งป้อนเครื่องปั้นดินเผา	479	100.0	478	99.8	1	0.2	-	-	1	100.0	-	-	-	-	-	-	-	-	-	-	-	-	-	Manufacture of other non-metallic mineral products	
27	การผลิตโลหะขั้นมูลฐาน	17	100.0	16	94.1	1	5.9	-	-	-	-	-	-	-	-	-	-	-	-	-	-	-	1	100.0	Manufacture of basic metals	
28	การผลิตสิ่งป้อนที่ใช้จากโลหะประติมากรรม	1,029	100.0	1,028	99.9	1	0.1	-	-	-	-	-	-	-	-	-	-	-	-	-	-	-	1	100.0	Manufacture of fabricated metal products, except machinery and equipment	
29	การผลิตเครื่องจักรและอุปกรณ์	27	100.0	27	100.0	-	-	-	-	-	-	-	-	-	-	-	-	-	-	-	-	-	-	-	-	Manufacture of machinery and equipment n.e.c.
30	การผลิตเครื่องจักรและอุปกรณ์	3	100.0	3	100.0	-	-	-	-	-	-	-	-	-	-	-	-	-	-	-	-	-	-	-	-	Manufacture of electrical machinery and apparatus n.e.c.
31	การผลิตเครื่องจักรและอุปกรณ์	1	100.0	1	100.0	-	-	-	-	-	-	-	-	-	-	-	-	-	-	-	-	-	-	-	-	Manufacture of radio, television and communication equipment and apparatus
32	การผลิตอุปกรณ์ที่ใช้ในทางการแพทย์	11	100.0	10	90.9	1	9.1	-	-	-	-	-	-	-	-	-	-	-	-	-	-	-	-	-	-	Manufacture of medical, precision and optical instruments, watches and clocks
33	การผลิตอุปกรณ์ที่ใช้ในทางการแพทย์	1	100.0	1	100.0	-	-	-	-	-	-	-	-	-	-	-	-	-	-	-	-	-	-	-	-	Manufacture of motor vehicles, trailers and semi-trailers
34	การผลิตเฟอร์นิเจอร์	941	100.0	931	98.9	10	1.1	-	-	1	10.0	-	-	-	-	-	-	-	-	6	60.0	2	20.0	-	-	Manufacture of furniture; manufacturing n.e.c.
35	การผลิตสิ่งป้อนที่ใช้ในทางการแพทย์	32	100.0	32	100.0	-	-	-	-	-	-	-	-	-	-	-	-	-	-	-	-	-	-	-	-	Recycling

ที่มา : สำนักงานสถิติแห่งชาติ กระทรวงเทคโนโลยีสารสนเทศและการสื่อสาร  
 Source : The 2007 Industrial Census, Chiang Mai Province, National Statistical Office, Ministry of Information and Communication Technology

ตาราง 7.1 จำนวนและร้อยละของสถานประกอบการอุตสาหกรรมผลิตภัณฑ์เครื่องจักรกลที่มีมูลค่าเพิ่มสูง และมูลค่าต่ำ

TABLE 7.1 NUMBER AND PERCENTAGE OF MANUFACTURING ESTABLISHMENTS WITH FOREIGN INVESTMENT BY THE SECOND COUNTRY WITH HIGHEST SHARE HOLDING AND DIVISION OF INDUSTRY

รหัส Code	หมวดอุตสาหกรรม Division of Industry	จำนวนสถานประกอบการ		ไม่มีการลงทุนจากต่างประเทศ		มีการลงทุนจากต่างประเทศ		ประเทศที่มีส่วนถือหุ้นมากที่สุดในอันดับหนึ่ง The first country with highest share holding										รวม Total							
		Number of establishments		No foreign's investment		With foreign's investment		Thailand		Singapore		China		USA		Country in Europe			Other countries						
		จำนวน	ร้อยละ	จำนวน	ร้อยละ	จำนวน	ร้อยละ	จำนวน	ร้อยละ	จำนวน	ร้อยละ	จำนวน	ร้อยละ	จำนวน	ร้อยละ	จำนวน	ร้อยละ		จำนวน	ร้อยละ					
		1,374	100.0	13,684	99.8	30	0.2	-	-	-	-	-	-	-	-	-	-	-	-	1	3.3	26	86.7		
15	การผลิตเครื่องจักรและเครื่องเล่น	2,277	100.0	2,268	99.6	9	0.4	-	-	-	-	-	-	-	-	-	-	-	-	-	-	7	77.9	Manufacture of food products and beverages	
16	การผลิตสิ่งทอ	27	100.0	26	96.3	1	3.7	-	-	-	-	-	-	-	-	-	-	-	-	-	-	1	100.0	Manufacture of tobacco products	
17	การผลิตสิ่งทอ	1,031	100.0	1,030	99.9	1	0.1	-	-	-	-	-	-	-	-	-	-	-	-	-	-	1	100.0	Manufacture of textiles	
18	การผลิตเครื่องเล่นรวมทั้งการผลิตและซ่อมสินค้า	3,241	100.0	3,238	99.9	3	0.1	-	-	-	-	-	-	-	-	-	-	-	-	-	-	2	66.7	Manufacture of wearing apparel; dressing and dyeing of fur	
19	การผลิตเครื่องเล่นต่าง ๆ รวมทั้งการผลิตและเป็นสินค้า	65	100.0	64	98.5	1	1.5	-	-	-	-	-	-	-	-	-	-	-	-	-	-	1	100.0	Tanning and dressing of leather; manufacture of luggage, handbags, saddlery, harness and footwear	
20	การผลิตไม้และผลิตภัณฑ์ไม้และไม้ก๊อก รวมทั้งเฟอร์นิเจอร์	3,950	100.0	3,950	100.0	-	-	-	-	-	-	-	-	-	-	-	-	-	-	-	-	-	-	-	Manufacture of wood and of products of wood and cork, except furniture; manufacture of articles of straw and plaiting materials
21	การผลิตกระดาษและผลิตภัณฑ์กระดาษ	342	100.0	342	100.0	-	-	-	-	-	-	-	-	-	-	-	-	-	-	-	-	-	-	-	Manufacture of paper and paper products
22	การผลิตเครื่องเล่นและเครื่องเล่นอื่น ๆ	145	100.0	145	100.0	-	-	-	-	-	-	-	-	-	-	-	-	-	-	-	-	-	-	-	Publishing, printing and reproduction of recorded media
23	การผลิตเครื่องเล่นและเครื่องเล่นอื่น ๆ	2	100.0	2	100.0	-	-	-	-	-	-	-	-	-	-	-	-	-	-	-	-	-	-	-	Manufacture of coke, refined petroleum products and nuclear fuel
24	การผลิตสิ่งทอและผลิตภัณฑ์สิ่งทอ	61	100.0	60	98.4	1	1.6	-	-	-	-	-	-	-	-	-	-	-	-	-	-	1	100.0	Manufacture of chemicals and chemical products	
25	การผลิตสิ่งทอและผลิตภัณฑ์สิ่งทอ	32	100.0	32	100.0	-	-	-	-	-	-	-	-	-	-	-	-	-	-	-	-	-	-	-	Manufacture of rubber and plastics products
26	การผลิตสิ่งทอและผลิตภัณฑ์สิ่งทอ	479	100.0	478	99.8	1	0.2	-	-	-	-	-	-	-	-	-	-	-	-	-	-	1	100.0	Manufacture of other non-metallic mineral products	
27	การผลิตโลหะขั้นมูลฐาน	17	100.0	16	94.1	1	5.9	-	-	-	-	-	-	-	-	-	-	-	-	-	-	1	100.0	Manufacture of basic metals	
28	การผลิตเครื่องจักรกลและเครื่องมือ	1,029	100.0	1,028	99.9	1	0.1	-	-	-	-	-	-	-	-	-	-	-	-	-	-	1	100.0	Manufacture of fabricated metal products, except machinery and equipment	
29	การผลิตเครื่องจักรกลและเครื่องมือ	27	100.0	27	100.0	-	-	-	-	-	-	-	-	-	-	-	-	-	-	-	-	-	-	-	Manufacture of machinery and equipment n.e.c.
31	การผลิตเครื่องจักรกลและเครื่องมือ	3	100.0	3	100.0	-	-	-	-	-	-	-	-	-	-	-	-	-	-	-	-	-	-	-	Manufacture of electrical machinery and apparatus n.e.c.
32	การผลิตอุปกรณ์และเครื่องเล่นวิทยุ โทรทัศน์ และเครื่องเล่น	1	100.0	1	100.0	-	-	-	-	-	-	-	-	-	-	-	-	-	-	-	-	-	-	-	Manufacture of radio, television and communication equipment and apparatus
33	การผลิตอุปกรณ์ที่ใช้ในทางเกษตรกรรม	11	100.0	10	90.9	1	9.1	-	-	-	-	-	-	-	-	-	-	-	-	-	-	1	100.0	Manufacture of medical, precision and optical instruments, watches and clocks	
34	การผลิตยานยนต์ รถบรรทุกและรถพ่วง	1	100.0	1	100.0	-	-	-	-	-	-	-	-	-	-	-	-	-	-	-	-	-	-	-	Manufacture of motor vehicles, trailers and semi-trailers
36	การผลิตเครื่องมือวัด รวมทั้งการผลิตสิ่งมีค่า	941	100.0	931	98.9	10	1.1	-	-	-	-	-	-	-	-	-	-	-	-	1	10.0	9	90.0	Manufacture of furniture; manufacturing n.e.c.	
37	การผลิตสิ่งทอและผลิตภัณฑ์สิ่งทอ	32	100.0	32	100.0	-	-	-	-	-	-	-	-	-	-	-	-	-	-	-	-	-	-	-	Recycling

ที่มา : สำนักงานอุตสาหกรรม พ.ศ.2550 จังหวัด เชียงใหม่ สำนักงานสถิติแห่งชาติ กระทรวงเทคโนโลยีสารสนเทศและการสื่อสาร

Source : The 2007 Industrial Census, Chiang Mai Province, National Statistical Office, Ministry of Information and Communication Technology

ตาราง 7.2 จำนวนและร้อยละของสถานประกอบการอุตสาหกรรมหลักที่ตั้งในประเทศต่างแดน จำนวนตามประเทศร่วมลงทุนที่มีมูลค่าสูงที่สุดเป็นอันดับสาม และตามอุตสาหกรรม  
 TABLE 7.2 NUMBER AND PERCENTAGE OF MANUFACTURING ESTABLISHMENTS WITH FOREIGN INVESTMENT BY THE THIRD COUNTRY WITH HIGHEST SHARE HOLDING AND DIVISION OF INDUSTRY

รหัส Code	หมวดอุตสาหกรรม Division of Industry	จำนวนสถานประกอบการ Number of establishments		ไม่มีการลงทุนจากต่างประเทศ No foreign investment		มีการลงทุนจากต่างประเทศ With foreign investment		มีการลงทุนจากต่างประเทศ With foreign investment		ประเทศร่วมลงทุนที่มีมูลค่าสูงที่สุดเป็นอันดับสาม The third country with highest share holding		ประเทศอื่น ๆ Other countries			
		จำนวน Number	ร้อยละ %	จำนวน Number	ร้อยละ %	จำนวน Number	ร้อยละ %	จำนวน Number	ร้อยละ %	จำนวน Number	ร้อยละ %	จำนวน Number	ร้อยละ %	จำนวน Number	ร้อยละ %
		13,714	100.0	13,684	99.8	30	0.2							30	100.0
	<b>รวม</b>														
15	การผลิตผลิตภัณฑ์อาหารและเครื่องดื่ม	2,277	100.0	2,268	99.6	9	0.4							9	100.0
16	การผลิตผลิตภัณฑ์ยาสูบ	27	100.0	26	96.3	1	3.7							1	100.0
17	การผลิตสิ่งทอ	1,031	100.0	1,030	99.9	1	0.1							1	100.0
18	การผลิตเครื่องแต่งกาย รวมทั้งการตกแต่งและย้อมสีเส้นใยสัตว์	3,241	100.0	3,238	99.9	3	0.1							3	100.0
19	การผลิตและตกแต่งสิ่งทอ รวมทั้งการผลิตกระเป๋าเดินทาง กระเป๋าถือ อานม้า เครื่องเขียนตาชั่ง และรองเท้า	65	100.0	64	98.5	1	1.5							1	100.0
20	การผลิตไม้และผลิตภัณฑ์จากไม้และไม้ขัด ไม้ขัด ไม้ทอน ไม้แปรรูป รวมทั้งการผลิตสิ่งทอที่ทำจากเส้นใยธรรมชาติและวัสดุเทียมอื่นๆ	3,950	100.0	3,950	100.0										
21	การผลิตกระดาษและผลิตภัณฑ์กระดาษ	342	100.0	342	100.0										
22	การพิมพ์โฆษณา การพิมพ์ และการทำสิ่งพิมพ์อื่น	145	100.0	145	100.0										
23	การผลิตผลิตภัณฑ์จากพลาสติก ผลิตภัณฑ์พลาสติก	2	100.0	2	100.0										
24	การผลิตมีนแร่และผลิตภัณฑ์	61	100.0	60	98.4	1	1.6							1	100.0
25	การผลิตผลิตภัณฑ์ยางและพลาสติก	32	100.0	32	100.0										
26	การผลิตผลิตภัณฑ์จากแร่โลหะ	479	100.0	478	99.8	1	0.2							1	100.0
27	การผลิตโลหะขั้นมูลฐาน	17	100.0	16	94.1	1	5.9							1	100.0
28	การผลิตผลิตภัณฑ์จากโลหะประเภทเครื่องจักรและอุปกรณ์	1,029	100.0	1,028	99.9	1	0.1							1	100.0
29	การผลิตเครื่องจักรและอุปกรณ์ที่มีใช้ติดประเภทไว้ในที่อื่น	27	100.0	27	100.0										
31	การผลิตเครื่องจักรและเครื่องอุปกรณไฟฟ้าที่มีใช้ติดประเภทไว้ในที่อื่น	3	100.0	3	100.0										
32	การผลิตอุปกรณ์และเครื่องอุปกรณวิทยุ โทรทัศน์ และเครื่องสื่อสาร	1	100.0	1	100.0										
33	การผลิตอุปกรณ์ที่ใช้ในทางการแพทย์ การวัดความถี่ และอุปกรณ์ที่ใช้ในทางทัศนศาสตร์ นาฬิกา	11	100.0	10	90.9	1	9.1							1	100.0
34	การผลิตยานยนต์ รถแทรกเตอร์ รถจักรยานยนต์	1	100.0	1	100.0										
36	การผลิตรถยนต์ รวมทั้งการผลิตที่มีใช้ติดประเภทไว้ในที่อื่น	941	100.0	931	98.9	10	1.1							10	100.0
37	การนำผลิตภัณฑ์จากสัตว์ป่านำมาผลิตเป็นวัสดุอุปโภค	32	100.0	32	100.0										

ที่มา : สำนักงานสถิติแห่งชาติ กระทรวงเทคโนโลยีสารสนเทศและการสื่อสาร  
 Source : The 2007 Industrial Census, Chiang Mai Province, National Statistical Office, Ministry of Information and Communication Technology

ตาราง 8 จำนวนและร้อยละของสถานประกอบการอุตสาหกรรมผลิต จักรสานตามการส่งเสริมการลงทุน จากสำนักงานคณะกรรมการส่งเสริมการลงทุน และหมวดอุตสาหกรรม

TABLE 8 NUMBER AND PERCENTAGE OF MANUFACTURING ESTABLISHMENTS BY INVESTMENT PROMOTION FROM BOARD OF INVESTMENT (BOI) AND DIVISION OF INDUSTRY

รหัส Code	หมวดอุตสาหกรรม	จำนวนสถานประกอบการ		การส่งเสริมการลงทุนจากสำนักงานคณะกรรมการส่งเสริมการลงทุน		Division of Industry	
		Number of establishments		Investment promotion from board of investment (BOI)			
		จำนวน Number	ร้อยละ %	ไม่มี (No) จำนวน Number	มี (Yes) ร้อยละ %		
	<b>รวม</b>	<b>13,714</b>	<b>100.0</b>	<b>13,458</b>	<b>98.1</b>	<b>1.9</b>	<b>Total</b>
15	การผลิตผลิตภัณฑ์อาหารและเครื่องดื่ม	2,277	100.0	2,257	99.1	20	Manufacture of food products and beverages
16	การผลิตผลิตภัณฑ์ยาสูบ	27	100.0	27	100.0	-	Manufacture of tobacco products
17	การผลิตสิ่งทอ	1,031	100.0	1,024	99.4	7	Manufacture of textiles
18	การผลิตเครื่องแต่งกาย รวมทั้งการตกแต่งและย้อมสีเส้นด้าย	3,241	100.0	3,217	99.3	24	Manufacture of wearing apparel; dressing and dyeing of fur
19	การฟอกและตกแต่งหนังฟอก รวมทั้งการผลิตกระเป๋าเดินทาง กระเป๋าถือ อานม้า เครื่องเขียน และรองเท้า	65	100.0	62	95.4	3	Tanning and dressing of leather; manufacture of luggage, handbags, saddlery, harness and footwear
20	การผลิตไม้และผลิตภัณฑ์จากไม้และไม้ก๊อก ยกเว้น เฟอร์นิเจอร์ รวมทั้งการผลิตสิ่งของที่ทำจากฟางและวัสดุธรรมชาติอื่นๆ	3,950	100.0	3,834	97.1	116	Manufacture of wood and of products of wood and cork, except furniture; manufacture of articles of straw and plaiting materials
21	การผลิตกระดาษและผลิตภัณฑ์กระดาษ	342	100.0	332	97.1	10	Manufacture of paper and paper products
22	การพิมพ์โฆษณา การพิมพ์ และการทำสำเนาสื่อบันทึก	145	100.0	141	97.2	4	Publishing, printing and reproduction of recorded media
23	การผลิตผลิตภัณฑ์จากถ่าน ไม้กัก ผลิตภัณฑ์ที่ได้จากการถ่าน น้ำมันปิโตรเลียมและเชื้อเพลิงปรมาณู	2	100.0	2	100.0	-	Manufacture of coke, refined petroleum products and nuclear fuel
24	การผลิตเคมีภัณฑ์และผลิตภัณฑ์เคมี	61	100.0	60	98.4	1	Manufacture of chemicals and chemical products
25	การผลิตผลิตภัณฑ์ยางและพลาสติก	32	100.0	31	96.9	1	Manufacture of rubber and plastics products
26	การผลิตผลิตภัณฑ์จากแร่โลหะ	479	100.0	460	96.0	19	Manufacture of other non-metallic mineral products
27	การผลิตโลหะขั้นมูลฐาน	17	100.0	15	88.2	2	Manufacture of basic metals
28	การผลิตผลิตภัณฑ์ที่ทำจากโลหะประติรูป ยกเว้นเครื่องจักรและอุปกรณ์	1,029	100.0	1,022	99.3	7	Manufacture of fabricated metal products, except machinery and equipment
29	การผลิตเครื่องจักรและอุปกรณ์ ซึ่งมีได้จัดประเภทไว้ในที่อื่น	27	100.0	24	88.9	3	Manufacture of machinery and equipment n.e.c.
31	การผลิตเครื่องจักรและเครื่องมือ อุปกรณ์ ไฟฟ้า ซึ่งมีได้จัดประเภทไว้ในที่อื่น	3	100.0	3	100.0	-	Manufacture of electrical machinery and apparatus n.e.c.
32	การผลิตอุปกรณ์และเครื่องมือวิทยุ โทรทัศน์ และการสื่อสาร	1	100.0	-	-	1	Manufacture of radio, television and communication equipment and apparatus
33	การผลิตอุปกรณ์ที่ใช้ในทางการแพทย์ การวัดความถี่ และอุปกรณ์ที่ใช้ในทางทัศนศาสตร์ นาฬิกา และอุปกรณ์ที่ใช้ในทางทัศนศาสตร์ นาฬิกา	11	100.0	10	90.9	1	Manufacture of medical, precision and optical instruments, watches and clocks
34	การผลิตยานยนต์ รถพ่วงและรถกึ่งรถพ่วง	1	100.0	1	100.0	-	Manufacture of motor vehicles, trailers and semi-trailers
36	การผลิตเฟอร์นิเจอร์ รวมทั้งการผลิตซึ่งมีได้จัดประเภทไว้ในที่อื่น	941	100.0	903	96.0	38	Manufacture of furniture; manufacturing n.e.c.
37	การนำผลิตภัณฑ์กลับมาผลิตเป็นวัสดุใหม่	32	100.0	32	100.0	-	Recycling

ที่มา : สำนักงานอุตสาหกรรม พ.ศ.2550 จังหวัด เชียงใหม่ สำนักงานสถิติแห่งชาติ กระทรวงเทคโนโลยีสารสนเทศและการสื่อสาร

Source : The 2007 Industrial Census, Chiang Mai Province, National Statistical Office, Ministry of Information and Communication Technology

ตาราง 9 มูลค่าการส่งออก จำนวนและร้อยละของสถานประกอบการการทอผ้า สิ่งทอ และเครื่องนุ่งห่ม โดยประเภท และขนาดอุตสาหกรรม  
 TABLE 9 VALUE OF EXPORT, NUMBER AND PERCENTAGE OF MANUFACTURING ESTABLISHMENTS BY PERCENTAGE OF EXPORT AND DIVISION OF INDUSTRY

รหัส Code	ประเภทอุตสาหกรรม Division of Industry	จำนวนสถานประกอบการ Number of establishments		ไม่มีการส่งออก No export		ร้อยละการส่งออก Percentage of export										มูลค่าการส่งออก Value of export																		
		จำนวน Number	ร้อยละ %	จำนวน Number	ร้อยละ %	< 10	10 - 19	20 - 29	30 - 39	40 - 49	50 - 59	60 - 69	70 - 79	80 - 89	90 - 99		100																	
		13,714	100.0	13,419	97.9	295	2.2	8	2.7	9	3.1	22	7.5	47	16.0	26	8.7	42	14.2	8	2.7	11	3.7	27	9.3	66	22.4	29	9.8	7,985,561.4				
		2,277	100.0	2,257	99.1	20	0.9	1	5.1	-	-	1	5.1	2	10.2	2	10.2	-	-	1	5.1	-	-	6	28.8	3	15.3	4	20.3	2,416,896.7				
		27	100.0	26	96.3	1	3.7	-	-	-	-	-	-	-	-	-	-	-	-	-	-	-	-	-	-	-	-	-	-	-	-			
		1,031	100.0	1,024	99.4	7	0.7	-	-	-	-	-	-	3	40.4	-	-	-	-	2	29.8	-	-	1	14.9	1	14.9	-	-	-	384,866.4			
		3,241	100.0	3,216	99.2	25	0.8	-	-	3	12.2	-	-	-	-	-	-	-	-	1	4.1	-	-	11	43.3	8	32.4	2	8.1	336,850.9				
		65	100.0	62	95.4	3	4.6	-	-	-	-	-	-	-	-	-	-	-	-	-	-	-	-	-	-	-	-	-	-	-	-			
		3,950	100.0	3,804	96.3	146	3.7	-	2	1.4	3	2.1	36	24.5	16	10.8	36	24.5	-	-	4	3.1	3	2.1	42	28.9	4	2.7	550,546.8					
		342	100.0	332	97.1	10	2.9	1	10.0	-	-	-	-	-	-	-	-	-	-	-	-	-	1	10.0	2	20.0	4	40.0	230,177.8					
		145	100.0	141	97.2	4	2.8	1	25.0	-	-	-	-	1	25.0	-	-	-	-	-	-	-	-	-	-	-	-	-	-	-	27,224.3			
		2	100.0	2	100.0	-	-	-	-	-	-	-	-	-	-	-	-	-	-	-	-	-	-	-	-	-	-	-	-	-	-	-		
		61	100.0	60	98.4	1	1.6	-	-	-	-	-	-	-	-	-	-	-	-	-	-	-	-	-	-	-	-	-	-	-	-	-		
		32	100.0	31	96.9	1	3.1	-	-	-	-	-	-	-	-	-	-	-	-	-	-	-	-	-	-	-	-	-	-	-	-	-	-	
		479	100.0	461	96.2	18	3.8	-	-	-	8	42.5	4	19.2	2	11.0	2	11.0	1	5.5	2	11.0	2	11.0	-	-	-	-	-	-	-	109,680.8		
		17	100.0	15	88.2	2	11.8	-	-	1	50.0	-	-	-	-	-	-	-	-	1	50.0	-	-	-	-	-	-	-	-	-	-	-	-	
		1,029	100.0	1,022	99.3	7	0.7	-	-	-	4	64.7	-	-	-	-	-	-	-	1	14.7	-	-	1	20.6	-	-	-	-	-	-	146,808.1		
		27	100.0	24	88.9	3	11.1	3	100.0	-	-	-	-	-	-	-	-	-	-	-	-	-	-	-	-	-	-	-	-	-	-	-		
		3	100.0	3	100.0	-	-	-	-	-	-	-	-	-	-	-	-	-	-	-	-	-	-	-	-	-	-	-	-	-	-	-	-	
		1	100.0	-	-	1	100.0	-	-	-	-	-	-	-	-	-	-	-	-	-	-	-	-	-	-	-	-	-	-	-	-	-	-	
		11	100.0	10	90.9	1	9.1	-	-	-	-	-	-	-	-	-	-	-	-	-	-	-	-	-	-	-	-	-	-	-	-	-	-	
		1	100.0	1	100.0	-	-	-	-	-	-	-	-	-	-	-	-	-	-	-	-	-	-	-	-	-	-	-	-	-	-	-	-	-
		941	100.0	895	95.2	45	4.8	2	4.0	2	4.4	6	13.2	1	2.2	5	10.6	2	4.4	1	2.2	2	4.4	6	13.2	6	13.2	13	28.2	1,678,042.9				
		32	100.0	32	100.0	-	-	-	-	-	-	-	-	-	-	-	-	-	-	-	-	-	-	-	-	-	-	-	-	-	-	-	-	-

หมายเหตุ : D หมายถึง ตัวที่ไม่ได้เผยแพร่

Note : D means disclosure prohibited.

ที่มา : สำนักงานคณะกรรมการกฤษฎีกา กระทรวงพาณิชย์

Source : The 2007 Industrial Census, Chiang Mai Province, National Statistical Office, Ministry of Information and Communication Technology

ตาราง 10 จำนวนและร้อยละของสถานประกอบการอุตสาหกรรมผลิต จำหน่ายผลิตภัณฑ์ที่มีรหัสผลิตภัณฑ์ไปรษณีย์ และหมวดอุตสาหกรรม  
 TABLE 10 NUMBER AND PERCENTAGE OF MANUFACTURING ESTABLISHMENTS BY EXPORTED COUNTRY OF PRODUCT AND DIVISION OF INDUSTRY

รหัส Code	หมวดอุตสาหกรรม Division of Industry	จำนวนสถานประกอบการ		ไม่มีการส่งออก		มีการส่งออก		ประเทศที่ส่งออก												Division of Industry						
		Number of establishments		No export		Export		Exported country																		
		จำนวน	ร้อยละ	จำนวน	ร้อยละ	จำนวน	ร้อยละ	เกาหลี	ญี่ปุ่น	ไต้หวัน	สิงคโปร์	จีน	สหรัฐอเมริกา	ประเทศในยุโรป	ประเทศอื่นๆ											
Number	%	Number	%	Number	%	Korea	Japan	Taiwan	Singapore	China	USA	Country in Europe	Other countries													
รวม		13,714	100.0	13,419	97.9	295	2.2	3	1.0	99	33.5	3	0.9	7	2.2	3	1.0	90	30.5	75	25.4	16	5.4	Total		
15	การผลิตอาหารและเครื่องดื่ม	2,277	100.0	2,257	99.1	20	0.9	1	5.1	10	50.9	2	8.5	-	-	2	10.2	3	15.3	1	5.1	1	5.1	Manufacture of food products and beverages		
16	การผลิตสิ่งทอ	27	100.0	26	96.3	1	3.7	-	-	-	-	-	-	-	-	-	-	1	100.0	-	-	-	-	-	Manufacture of tobacco products	
17	การผลิตสิ่งทอ	1,031	100.0	1,024	99.4	7	0.7	-	-	3	44.7	-	-	-	-	-	-	-	-	-	4	55.3	-	-	Manufacture of textiles	
18	การผลิตเครื่องแต่งกาย รวมทั้งการตกแต่งและย้อมสีผ้า	3,241	100.0	3,216	99.2	25	0.8	-	-	21	83.8	-	-	-	-	-	-	-	-	-	1	4.1	3	12.2	Manufacture of wearing apparel; dressing and dyeing of fur	
19	การฟอกและตกแต่งหนังเพื่อทำรองเท้าและเครื่องหนัง	65	100.0	62	95.4	3	4.6	-	-	3	100.0	-	-	-	-	-	-	-	-	-	-	-	-	-	Tanning and dressing of leather; harness and footwear	
20	การผลิตไม้และผลิตภัณฑ์จากไม้	3,950	100.0	3,804	96.3	146	3.7	-	-	55	37.4	-	-	1	0.7	-	-	43	29.5	43	29.6	4	2.7	Manufacture of wood and of products of wood and cork, except furniture; manufacture of articles of straw and plaiting materials		
21	การผลิตกระดาษและผลิตภัณฑ์กระดาษ	342	100.0	332	97.1	10	2.9	-	-	1	10.0	1	10.0	1	10.0	-	-	-	-	-	3	30.0	2	20.0	Manufacture of paper and paper products	
22	การผลิตพลาสติกและผลิตภัณฑ์พลาสติก	145	100.0	141	97.2	4	2.8	-	-	-	-	-	-	-	-	-	-	-	-	-	2	50.0	2	50.0	Publishing, printing and reproduction of recorded media	
23	การผลิตผลิตภัณฑ์จากยาง	2	100.0	2	100.0	-	-	-	-	-	-	-	-	-	-	-	-	-	-	-	-	-	-	-	Manufacture of coke, refined petroleum products and nuclear fuel	
24	การผลิตเคมีภัณฑ์และผลิตภัณฑ์เคมี	61	100.0	60	98.4	1	1.6	-	-	1	100.0	-	-	-	-	-	-	-	-	-	-	-	-	-	Manufacture of chemicals and chemical products	
25	การผลิตเครื่องจักรกลและยานยนต์	32	100.0	31	96.9	1	3.1	-	-	-	-	-	-	-	-	-	-	-	-	-	-	-	-	-	Manufacture of rubber and plastics products	
26	การผลิตเครื่องจักรกลและยานยนต์	479	100.0	461	96.2	18	3.8	-	-	-	-	-	-	3	13.7	-	-	12	64.4	-	-	3	16.4	1	5.5	Manufacture of other non-metallic mineral products
27	การผลิตโลหะขั้นมูลฐาน	17	100.0	15	88.2	2	11.8	-	-	-	-	-	-	-	-	-	-	-	-	-	1	50.0	1	50.0	Manufacture of basic metals	
28	การผลิตเครื่องจักรกลไฟฟ้า	1,029	100.0	1,022	99.3	7	0.7	2	29.4	1	20.6	-	-	-	-	-	-	-	2	35.3	-	-	-	-	Manufacture of fabricated metal products, except machinery and equipment	
29	การผลิตเครื่องจักรกลและอุปกรณ์ไฟฟ้า	27	100.0	24	88.9	3	11.1	-	-	-	-	-	-	-	-	-	-	-	-	-	-	-	-	-	Manufacture of machinery and equipment n.e.c.	
30	การผลิตเครื่องจักรกลและอุปกรณ์ไฟฟ้า	3	100.0	3	100.0	-	-	-	-	-	-	-	-	-	-	-	-	-	-	-	-	-	-	-	Manufacture of electrical machinery and apparatus n.e.c.	
31	การผลิตเครื่องจักรกลและอุปกรณ์ไฟฟ้า	1	100.0	-	-	1	100.0	-	-	-	-	-	-	-	-	-	-	-	-	-	-	-	-	-	Manufacture of radio, television and communication equipment and apparatus	
32	การผลิตอุปกรณ์ที่ใช้ในทางเกษตรกรรม	11	100.0	10	90.9	1	9.1	-	-	-	-	-	-	-	-	-	-	-	-	-	1	100.0	-	-	Manufacture of medical, precision and optical instruments, watches and clocks	
33	การผลิตยานยนต์	1	100.0	1	100.0	-	-	-	-	-	-	-	-	-	-	-	-	-	-	-	-	-	-	-	Manufacture of motor vehicles, trailers and semi-trailers	
34	การผลิตเฟอร์นิเจอร์	941	100.0	895	95.2	45	4.8	-	-	3	6.6	-	-	2	4.4	-	-	23	49.8	15	32.6	3	6.6	Manufacture of furniture; manufacturing n.e.c.		
35	การผลิตผลิตภัณฑ์จากพลาสติกเป็นวัสดุรีไซเคิล	32	100.0	32	100.0	-	-	-	-	-	-	-	-	-	-	-	-	-	-	-	-	-	-	-	Recycling	

ที่มา : สำนักงานอุตสาหกรรม พ.ศ.2550 จังหวัด เชียงใหม่ สำนักงานสถิติแห่งชาติ กระทรวงเทคโนโลยีสารสนเทศและการสื่อสาร  
 Source : The 2007 Industrial Census, Chiang Mai Province, National Statistical Office, Ministry of Information and Communication Technology

ตาราง 11 มูลค่าการใช้วัตถุดิบหรือวัสดุประกอบที่มีลักษณะอุตสาหกรรมที่ผลิต จำนวนและร้อยละของสถานประกอบการที่ใช้วัตถุดิบ และวัสดุอุตสาหกรรม

TABLE 11 VALUE OF IMPORTED MATERIALS AND COMPONENTS, NUMBER AND PERCENTAGE OF MANUFACTURING ESTABLISHMENTS BY USE OF IMPORTED MATERIALS AND DIVISION OF INDUSTRY

รหัส Code	ประเภทอุตสาหกรรม Division of Industry	จำนวนสถานประกอบการ Number of establishments											มูลค่าการใช้ วัตถุดิบ Value of imported materials and components																			
		ไม่มีการใช้ No use											ใช้ Use																			
		จำนวน Number	ร้อยละ %	จำนวน Number	ร้อยละ %	จำนวน Number	ร้อยละ %	จำนวน Number	ร้อยละ %	จำนวน Number	ร้อยละ %	จำนวน Number	ร้อยละ %	จำนวน Number	ร้อยละ %	จำนวน Number	ร้อยละ %	จำนวน Number	ร้อยละ %	จำนวน Number	ร้อยละ %	จำนวน Number	ร้อยละ %									
		13,714	100.0	13,594	99.1	120	0.9	31	25.6	10	8.3	14	11.5	18	14.7	3	2.5	13	10.4	5	3.8	8	6.2	9	7.8	10	8.3	1	0.8	1,095,827.6	Total	
15	การผลิตสินค้าขนานและเครื่องดื่ม Manufacture of food products and beverages	2,277	100.0	2,258	99.2	19	0.8	8	42.1	2	10.5	1	5.3	4	21.1	-	-	1	5.3	1	5.3	-	-	1	5.3	1	5.3	-	-	465,284.9	Manufacture of food products and beverages	
16	การผลิตสินค้าสูบ Manufacture of tobacco products	27	100.0	26	96.3	1	3.7	-	-	1	100.0	-	-	-	-	-	-	-	-	-	-	-	-	-	-	-	-	-	-	96,483.0	Manufacture of tobacco products	
17	การผลิตสิ่งทอ Manufacture of textiles	1,031	100.0	1,019	98.9	12	1.1	-	-	-	-	1	8.6	8	65.6	-	-	-	-	-	-	-	-	2	17.2	-	-	-	-	14,144.5	Manufacture of wearing apparel, dressing and dyeing of fur	
18	การผลิตเครื่องหนัง รวมถึงการผลิตและย้อมสีหนังสัตว์ Manufacture of leather, manufacture of luggage, handbags, saddlery, harness and footwear	65	100.0	63	96.9	2	3.1	-	-	-	-	1	50.0	-	-	-	-	-	-	-	-	-	-	1	50.0	-	-	-	-	16,110.8	Manufacture of articles of straw and plaiting materials	
19	การผลิตยานยนต์ เครื่องมือกล และของทำ มือ Manufacture of wood and of products of wood and cork, except furniture; manufacture of articles of straw and plaiting materials	3,950	100.0	3,942	99.8	8	0.2	1	11.8	2	23.6	4	52.7	-	-	-	-	-	-	-	-	-	-	1	11.8	-	-	-	-	2,456.5	Publishing, printing and reproduction of recorded media	
20	การผลิตกระดาษและผลิตภัณฑ์กระดาษ Manufacture of paper and paper products	342	100.0	339	99.0	3	1.0	-	-	-	-	-	-	-	-	-	-	-	-	-	-	-	-	3	100.0	-	-	-	-	3,421.8	Manufacture of rubber and plastics products	
21	การผลิตเครื่องพิมพ์และเครื่องเขียน Manufacture of printing, publishing and allied products	145	100.0	136	93.5	9	6.5	4	43.6	3	31.7	-	-	1	10.6	-	-	-	-	-	-	-	-	-	-	-	-	-	-	14,144.5	Manufacture of electrical machinery and apparatus n.e.c.	
22	การผลิตเครื่องจักรกลและเครื่องมือกล Manufacture of machinery and equipment n.e.c.	479	100.0	478	99.8	1	0.2	-	-	-	-	-	-	1	100.0	-	-	-	-	-	-	-	-	-	-	-	-	-	-	8,147.4	Manufacture of machinery and equipment n.e.c.	
23	การผลิตโลหะขั้นมูลฐาน Manufacture of other non-metallic mineral products	17	100.0	17	100.0	-	-	-	-	-	-	-	-	-	-	-	-	-	-	-	-	-	-	-	-	-	-	-	-	-	329,833.3	Manufacturing n.e.c.
24	การผลิตเหล็กกล้าและเหล็กหล่อ Manufacture of iron and steel	1,029	100.0	1,020	99.1	9	0.9	-	-	-	-	1	14.8	1	10.6	-	-	-	-	-	-	-	-	4	37.7	4	37.0	-	-	-	8,147.4	Manufacture of fabricated metal products, except machinery and equipment
25	การผลิตเครื่องจักรกลและเครื่องมือกล Manufacture of machinery and equipment n.e.c.	27	100.0	26	96.3	1	3.7	-	-	-	-	-	-	-	-	-	-	-	-	-	-	-	-	-	-	-	-	-	-	-	8,147.4	Manufacture of machinery and equipment n.e.c.
26	การผลิตเครื่องจักรกลและเครื่องมือกล Manufacture of machinery and equipment n.e.c.	3	100.0	3	100.0	-	-	-	-	-	-	-	-	-	-	-	-	-	-	-	-	-	-	-	-	-	-	-	-	-	8,147.4	Manufacture of machinery and equipment n.e.c.
27	การผลิตอุปกรณ์และเครื่องใช้ในบ้าน Manufacture of electrical machinery and apparatus n.e.c.	1	100.0	-	-	1	100.0	-	-	-	-	-	-	-	-	-	-	-	-	-	-	-	-	-	-	-	-	-	-	-	8,147.4	Manufacture of machinery and equipment n.e.c.
28	การผลิตอุปกรณ์และเครื่องใช้ในบ้าน Manufacture of electrical machinery and apparatus n.e.c.	11	100.0	9	81.8	2	18.2	-	-	-	-	1	50.0	-	-	-	-	-	-	-	-	-	-	-	-	-	-	-	-	-	8,147.4	Manufacture of machinery and equipment n.e.c.
29	การผลิตยานยนต์ เครื่องมือกล และของทำ มือ Manufacture of wood and of products of wood and cork, except furniture; manufacture of articles of straw and plaiting materials	1	100.0	1	100.0	-	-	-	-	-	-	-	-	-	-	-	-	-	-	-	-	-	-	-	-	-	-	-	-	-	8,147.4	Manufacture of machinery and equipment n.e.c.
30	การผลิตยานยนต์ เครื่องมือกล และของทำ มือ Manufacture of wood and of products of wood and cork, except furniture; manufacture of articles of straw and plaiting materials	941	100.0	915	97.3	26	2.7	4	15.6	-	-	4	15.6	3	11.7	2	7.8	6	22.1	-	-	-	-	3	11.7	4	15.6	-	-	-	329,833.3	Manufacturing n.e.c.
31	การผลิตยานยนต์ เครื่องมือกล และของทำ มือ Manufacture of wood and of products of wood and cork, except furniture; manufacture of articles of straw and plaiting materials	32	100.0	32	100.0	-	-	-	-	-	-	-	-	-	-	-	-	-	-	-	-	-	-	-	-	-	-	-	-	-	329,833.3	Manufacturing n.e.c.

หมายเหตุ : D หมายถึง จำนวนที่ไม่ได้เสนอ

Note : D means disclosure prohibited.

ที่มา : สำมะโนอุตสาหกรรม พ.ศ.2550 จังหวัด ชัยภูมิ

Source : The 2007 Industrial Census, Chiang Mai Province, National Statistical Office, Ministry of Information and Communication Technology



ตาราง 12 จำนวนและร้อยละของสถานประกอบการอุตสาหกรรมผลิต จำนวนตามอัตราการใช้กำลังการผลิตปี 2549 และหมวดอุตสาหกรรม

TABLE 12 NUMBER AND PERCENTAGE OF MANUFACTURING ESTABLISHMENTS BY PERCENTAGE OF CAPACITY UTILIZATION IN 2006 AND DIVISION OF INDUSTRY

รหัส Code	จำนวน Number	อัตราการใช้กำลังการผลิตปี 2549 Percentage of capacity utilization in 2006										เฉลี่ยต่อ จำนวน Average per establishment	Division of Industry													
		< 10	10 - 19	20 - 29	30 - 39	40 - 49	50 - 59	60 - 69	70 - 79	80 - 89	90 - 99			≥100												
จำนวนสถานประกอบการ Number of establishments	13,714	22	0.2	3	0.0	82	0.6	292	2.1	488	3.6	576	4.2	1,477	10.8	1,625	11.9	3,340	24.4	1,841	13.4	3,968	28.9	80.2	Total	
15 อุตสาหกรรมอาหารและเครื่องดื่ม	2,277	-	-	-	8	0.4	85	3.7	65	2.9	256	11.2	225	9.9	327	14.3	432	19.0	236	10.4	643	28.3	77.4	Manufacture of food products and beverages		
16 อุตสาหกรรมสิ่งทอ	27	-	-	-	-	-	-	-	-	-	-	-	-	1	3.7	11	40.7	4	15.7	10	36.1	89.2	89.2	Manufacture of tobacco products		
17 อุตสาหกรรมสิ่งทอ	1,031	-	-	-	11	1.1	6	0.5	121	11.7	50	4.8	123	11.9	126	12.3	188	18.2	119	11.6	287	27.8	76.4	Manufacture of textiles		
18 อุตสาหกรรมสิ่งทอ	3,241	22	0.7	-	3	0.1	111	3.4	113	3.5	61	1.9	397	12.3	390	12.0	764	23.6	417	12.9	965	29.8	79.6	Manufacture of wearing apparel, dressing and dyeing of fur		
19 อุตสาหกรรมเครื่องหนัง	65	-	-	-	-	-	-	-	5	6.9	-	-	4	6.2	23	36.2	28	42.6	5	8.2	-	-	73.2	Tanning and dressing of leather; manufacture of luggage, handbags, saddlery harness and footwear		
20 อุตสาหกรรมเฟอร์นิเจอร์	3,950	-	-	-	14	0.4	4	0.1	97	2.5	93	2.4	464	11.7	214	5.4	1,116	28.3	550	13.9	1,397	35.4	84.6	Manufacture of wood and of products of wood and cork, except furniture; manufacture of articles of straw and plaiting materials		
21 อุตสาหกรรมกระดาษ	342	-	-	-	-	-	8	2.3	10	3.0	8	2.2	22	6.4	88	25.7	125	36.6	38	11.0	44	12.9	77.8	Manufacture of paper and paper products		
22 อุตสาหกรรมสิ่งพิมพ์	145	-	-	3	2.2	3	2.2	-	4	2.8	-	-	12	7.9	14	9.6	20	13.5	43	29.8	46	32.0	83.0	Publishing, printing and reproduction of recorded media		
23 อุตสาหกรรมปิโตรเลียม	2	-	-	-	-	-	-	-	-	-	-	-	-	-	2	100.0	-	-	-	-	-	-	70.0	Manufacture of coke, refined petroleum products and nuclear fuel		
24 อุตสาหกรรมเคมีภัณฑ์	61	-	-	-	-	1	1.6	-	-	-	6	9.8	6	9.0	8	13.1	17	27.1	2	3.3	22	36.1	81.4	Manufacture of chemicals and chemical products		
25 อุตสาหกรรมพลาสติก	32	-	-	-	4	10.9	-	-	-	-	-	-	2	6.3	4	12.5	15	46.9	7	20.3	1	3.1	74.6	Manufacture of rubber and plastics products		
26 อุตสาหกรรมโลหะ	479	-	-	-	18	3.7	27	5.7	17	3.5	37	7.8	33	6.8	36	7.6	119	24.8	86	18.0	106	22.2	75.9	Manufacture of other non-metallic mineral products		
27 อุตสาหกรรมโลหะ	17	-	-	-	-	-	3	17.7	2	11.8	-	-	2	11.8	2	11.8	-	-	5	29.4	3	17.7	70.6	Manufacture of basic metals		
28 อุตสาหกรรมเครื่องจักรกล	1,029	-	-	-	11	1.1	14	1.4	15	1.5	27	2.7	65	6.3	204	19.8	257	24.9	196	19.0	241	23.4	81.9	Manufacture of fabricated metal products, except machinery and equipment		
29 อุตสาหกรรมเครื่องจักรกล	27	-	-	-	3	11.1	-	-	-	-	1	3.7	2	5.6	9	33.3	1	3.7	5	16.7	7	25.9	75.2	Manufacture of machinery and equipment n.e.c.		
30 อุตสาหกรรมเครื่องจักรกล	3	-	-	-	-	-	-	-	-	-	-	-	-	-	-	-	-	3	100.0	-	-	-	-	80.0	Manufacture of electrical machinery and apparatus n.e.c.	
31 อุตสาหกรรมเครื่องจักรกล	1	-	-	-	-	-	-	-	-	-	-	-	-	-	-	-	-	-	-	-	-	-	-	100.0	Manufacture of radio, television and communication equipment and apparatus	
32 อุตสาหกรรมเครื่องจักรกล	11	-	-	-	-	-	-	-	-	-	2	13.6	1	9.1	2	18.2	3	27.3	1	9.1	3	22.7	80.7	80.7	Manufacture of medical, precision and optical instruments, watches and clocks	
33 อุตสาหกรรมเครื่องจักรกล	1	-	-	-	-	-	-	-	-	-	-	-	-	-	-	-	-	-	-	-	-	-	-	77.0	Manufacture of motor vehicles, trailers and semi-trailers	
34 อุตสาหกรรมเครื่องจักรกล	941	-	-	-	6	0.6	34	3.6	39	4.2	36	3.8	93	9.9	174	18.5	239	25.5	128	13.6	192	20.4	77.4	77.4	Manufacture of furniture; manufacturing n.e.c.	
35 อุตสาหกรรมเครื่องจักรกล	32	-	-	-	-	-	-	-	-	-	-	-	28	87.5	-	-	-	3	9.4	-	-	1	3.1	63.1	63.1	Recycling

ที่มา : สำนักงานสถิติแห่งชาติ กระทรวงเทคโนโลยีสารสนเทศและการสื่อสาร

Source : The 2007 Industrial Census, Chiang Mai Province, National Statistical Office, Ministry of Information and Communication Technology

## ภาค 2 ข้อมูลการดำเนินงานกิจกรรมของสถานประกอบการ

ตอนที่ 1 ข้อมู๑ที่๑ไปข๑ง๑ธ๑านประ๑ภ๑บการ  
จ๑ำแห๑ตามข๑นา๑ข๑ง๑ธ๑านประ๑ภ๑บการ

## สารบัญตารางสถิติ

- ตอนที่ 1 ข้อมูลการดำเนินงานจำแนกตามขนาดของสถานประกอบการ
- ตาราง 1 สถิติมูลฐานอุตสาหกรรมการผลิตในปี 2549 จำแนกตามขนาดของสถานประกอบการ
- ตาราง 2 มูลค่าผลผลิตของสถานประกอบการอุตสาหกรรมการผลิตในปี 2549 จำแนกตามขนาดของสถานประกอบการ
- ตาราง 3 ค่าใช้จ่ายขั้นกลางของสถานประกอบการอุตสาหกรรมการผลิตในปี 2549 จำแนกตามขนาดของสถานประกอบการ
- ตาราง 4 คนทำงานในสถานประกอบการอุตสาหกรรมการผลิตในปี 2549 จำแนกตามสถานภาพการทำงาน เพศ และขนาดของสถานประกอบการ
- ตาราง 5 จำนวนสถานประกอบการอุตสาหกรรมการผลิต จำแนกตามจำนวนวันทำงานต่อสัปดาห์ จำนวนชั่วโมงทำงานเฉลี่ยต่อวันของลูกจ้าง และขนาดของสถานประกอบการ
- ตาราง 6 ค่าตอบแทนแรงงานในปี 2549 จำแนกตามขนาดของสถานประกอบการ
- ตาราง 7 มูลค่าวัตถุดิบและวัสดุประกอบฯ และสินค้าคงเหลือต้นปีและปลายปี 2549 จำแนกตามขนาดของสถานประกอบการ
- ตาราง 8 ส่วนเปลี่ยนแปลงของมูลค่าวัตถุดิบและวัสดุประกอบฯ และสินค้าคงเหลือในปี 2549 จำแนกตามขนาดของสถานประกอบการ
- ตาราง 9 ค่าใช้จ่ายทั้งสิ้นและค่าภาษีมูลค่าเพิ่มสุทธิของสถานประกอบการอุตสาหกรรมการผลิตในปี 2549 จำแนกตามขนาดของสถานประกอบการ
- ตาราง 10 รายรับทั้งสิ้นของสถานประกอบการอุตสาหกรรมการผลิตในปี 2549 จำแนกตามขนาดของสถานประกอบการ
- ตาราง 11 มูลค่าตามบัญชีของสินทรัพย์ถาวรในปี 2549 จำแนกตามขนาดของสถานประกอบการ
- ตาราง 12 มูลค่าสินทรัพย์ถาวรที่เปลี่ยนแปลงระหว่าง มกราคม - ธันวาคม 2549 จำแนกตามขนาดของสถานประกอบการ

ตาราง 1 สถิติฐานอุตสาหกรรมการผลิตในปี 2549 จำแนกตามขนาดของสถานประกอบการ

TABLE 1 SUMMARY OF BASIC STATISTICS FOR MANUFACTURING ESTABLISHMENTS IN 2006 BY SIZE OF ESTABLISHMENT

ขนาดของสถานประกอบการ	จำนวน สถานประกอบการ Number of establishments	จำนวน คนทำงาน Number of persons engaged	ลูกจ้าง Employees		มูลค่าผลผลิต Value of gross output	ค่าใช้จ่าย ขั้นกลาง Intermediate consumption	มูลค่าเพิ่ม Value added	Size of establishment
			จำนวน Number	ค่าตอบแทน Remuneration				
รวม	13,714	57,505	36,184	2,497,089.0	21,552,139.4	16,160,103.8	5,392,035.6	Total
1-15 คน	13,281	29,719	10,749	558,775.2	4,564,644.1	2,635,066.8	1,929,577.2	1-15 persons
16-25 คน	174	3,476	2,668	150,637.9	1,042,798.9	741,984.6	300,814.4	16-25 persons
26-30 คน	41	1,149	986	62,566.1	462,116.2	295,425.8	166,690.4	26-30 persons
31-50 คน	100	3,917	3,168	234,417.8	1,414,461.0	878,521.2	535,939.8	31-50 persons
51-200 คน	91	8,151	7,525	515,233.6	4,444,148.2	3,576,044.2	868,104.0	51-200 persons
มากกว่า 200 คน	27	11,093	11,088	975,458.5	9,623,970.9	8,033,061.1	1,590,909.8	More than 200 persons

ที่มา : สำมะโนอุตสาหกรรม พ.ศ.2550 จังหวัด เชียงใหม่

สำนักงานสถิติแห่งชาติ กระทรวงเทคโนโลยีสารสนเทศและการสื่อสาร

Source : The 2007 Industrial Census, Chiang Mai Province, National Statistical Office, Ministry of Information and Communication Technology

ตาราง 2 มูลค่าผลผลิตของสถานประกอบการอุตสาหกรรมการผลิตในปี 2549 จำแนกตามขนาดของสถานประกอบการ

TABLE 2 VALUE OF GROSS OUTPUT OF MANUFACTURING ESTABLISHMENTS IN 2006 BY SIZE OF ESTABLISHMENT

		(พันบาท In Thousand Baht)										
จำนวน สถาน- ประกอบการ	รวม Total	มูลค่าขายผลิต goods produced	การขายสินค้า ที่ซื้อจากร้านค้า ในสภาพเดิม	การขายจาก การขายสินค้า ที่ซื้อจากร้านค้า ในสภาพเดิม	รับจ้างเหมาทำการ ผลิตสินค้า	Receipts for contract and commission work	ให้บริการบำรุงรักษา ซ่อมแซมและติดตั้ง ให้แก่สถาน ประกอบการอื่น	Receipts for repair and installation work etc.	ให้เช่าอาคาร ฯลฯ และรายรับอื่น ๆ	Receipts for rent on building etc. and other receipts	ส่วนเปลี่ยนแปลง มูลค่าสินค้าคงเหลือ Change in value of stocks of goods	Size of establishment
Number of establishments		Sales of goods produced	Sales of goods purchased for resale	Receipts for contract and commission work	Receipts for contract and commission work	Receipts for contract and commission work	Receipts for repair and installation work etc.	Receipts for repair and installation work etc.	Receipts for rent on building etc. and other receipts	Receipts for rent on building etc. and other receipts	Change in value of stocks of goods	Total
รวม	13,714	21,552,139.40	19,856,765.10	816,557.50	388,257.00	17,382.10	106,784.30	366,393.50				
1-15 คน	13,281	4,564,644.10	4,163,178.40	79,390.40	275,189.10	12,398.50	60,874.80	-26,387.10				1-15 persons
16-25 คน	174	1,042,798.90	1,006,072.90	6,553.60	21,486.90	978.6	4,470.00	3,237.00				16-25 persons
26-30 คน	41	462,116.20	429,180.20	1,900.00	17,414.40	-	2,066.20	11,555.40				26-30 persons
31-50 คน	100	1,414,461.00	1,372,882.60	29,634.20	21,087.80	3,953.90	4,069.10	-17,166.50				31-50 persons
51-200 คน	91	4,444,148.20	4,274,464.50	184,258.00	15,264.50	51.2	6,642.20	-36,532.10				51-200 persons
มากกว่า 200 คน	27	9,623,970.90	8,610,986.40	514,821.30	37,814.30	-	28,662.00	431,686.90				More than 200 persons

ที่มา : สำมะโนอุตสาหกรรม พ.ศ.2550 จังหวัด เชียงใหม่

Source : The 2007 Industrial Census, Chiang Mai Province, National Statistical Office, Ministry of Information and Communication Technology

ตาราง 3 ค่าใช้จ่ายขั้นกลางของสถานประกอบการอุตสาหกรรมผลิตภัณฑ์ 25-49 จำนวนตามขนาดของสถานประกอบการ

TABLE 3 INTERMEDIATE CONSUMPTION OF MANUFACTURING ESTABLISHMENTS IN 2006 BY SIZE OF ESTABLISHMENT

		(พันบาท In Thousand Baht)												
ขนาดของสถานประกอบการ	จำนวนสถาน-ประกอบการ	รวม	ค่าซื้อวัตถุดิบและวัสดุประกอบที่ใช้ในการผลิต	ค่าซื้อเพลิงและค่าไฟฟ้าที่ใช้ในการผลิต	ค่าซื้อเพลิงและค่าไฟฟ้าที่ใช้ในการผลิต	ค่าซื้อวัตถุดิบและวัสดุประกอบที่ใช้ในการผลิต	ค่าซื้อวัตถุดิบและวัสดุประกอบที่ใช้ในการผลิต	ค่าซื้อวัตถุดิบและวัสดุประกอบที่ใช้ในการผลิต	ค่าซื้อวัตถุดิบและวัสดุประกอบที่ใช้ในการผลิต	ค่าซื้อวัตถุดิบและวัสดุประกอบที่ใช้ในการผลิต	ค่าซื้อวัตถุดิบและวัสดุประกอบที่ใช้ในการผลิต	ค่าซื้อวัตถุดิบและวัสดุประกอบที่ใช้ในการผลิต	ส่วนเปลี่ยนแปลงมูลค่าวัตถุดิบและวัสดุประกอบฯ คงเหลือ	Size of establishment
รวม	13,714	16,160,103.8	10,066,739.7	1,114,451.4	175,141.4	511,631.8	653,372.4	258,196.5	3,997,474.8	16,904.2	3,997,474.8	16,904.2		Total
1-15 คน	13,281	2,635,066.8	1,876,230.0	175,149.6	10,153.8	42,816.3	51,407.0	128,744.9	377,255.9	26,690.7	377,255.9	26,690.7	1-15 persons	
16-25 คน	174	741,984.6	515,013.6	55,520.7	7,901.5	15,880.3	4,114.0	26,741.2	105,662.8	-1,150.5	105,662.8	-1,150.5	16-25 persons	
26-30 คน	41	295,425.8	199,927.5	23,910.3	530.5	4,047.2	7,153.4	1,153.7	54,776.0	-3,927.2	54,776.0	-3,927.2	26-30 persons	
31-50 คน	100	878,521.2	598,686.0	69,105.6	18,649.0	35,773.3	12,535.2	22,835.0	160,034.6	39,097.5	160,034.6	39,097.5	31-50 persons	
51-200 คน	91	3,576,044.2	2,083,404.7	394,908.7	51,188.4	199,980.2	112,847.6	45,338.4	741,144.0	52,767.6	741,144.0	52,767.6	51-200 persons	
มากกว่า 200 คน	27	8,033,061.1	4,793,477.9	395,856.5	86,718.3	213,134.5	465,315.1	33,383.3	1,958,601.6	-86,574.1	1,958,601.6	-86,574.1	More than 200 persons	

ที่มา : สำนักงานอุตสาหกรรม พ.ศ.2550 จังหวัด เชียงใหม่ สำนักงานสถิติแห่งชาติ กระทรวงเทคโนโลยีสารสนเทศและการสื่อสาร

Source : The 2007 Industrial Census, Chiang Mai Province, National Statistical Office, Ministry of Information and Communication Technology

ตาราง 4 คนทำงานในสถานประกอบการอุตสาหกรรมผลิตในปี 2549 ชั่งน้กตามสถานภาพการทำงาน เพศ และขนาดของสถานประกอบการ

TABLE 4 PERSONS ENGAGED IN MANUFACTURING ESTABLISHMENTS IN 2006 BY WORK STATUS, SEX AND SIZE OF ESTABLISHMENT

ขนาดของสถานประกอบการ	จำนวนสถานประกอบการ		คนทำงานโดยไม่ได้รับค่าจ้าง/เงินเดือน				ถูกจ้างในกรรมวิธีการผลิต				ถูกจ้างอื่น ๆ				Size of establishment					
	รวม		รวม		รวม		รวม		รวม		รวม		รวม							
	ชาย	หญิง	ชาย	หญิง	ชาย	หญิง	ชาย	หญิง	ชาย	หญิง	ชาย	หญิง	ชาย	หญิง						
	Male	Female	Male	Female	Male	Female	Male	Female	Male	Female	Male	Female	Male	Female						
รวม	ชาย	หญิง	รวม	ชาย	หญิง	รวม	ชาย	หญิง	รวม	ชาย	หญิง	รวม	ชาย	หญิง	Total					
13,714	57,505	24,823	32,682	21,321	8,979	12,342	32,793	14,658	18,136	23,786	10,823	12,963	9,007	3,835	5,172	3,391	1,186	2,205	Total	
1-15 คน	13,281	29,719	13,931	15,788	18,970	8,431	10,539	10,347	5,366	4,982	9,080	4,769	4,311	1,267	597	670	402	134	268	1-15 persons
16-25 คน	174	3,476	1,403	2,073	808	231	577	2,474	1,116	1,358	2,166	982	1,184	308	134	174	194	56	138	16-25 persons
26-30 คน	41	1,149	445	704	163	52	111	890	361	529	704	295	409	186	66	120	96	32	64	26-30 persons
31-50 คน	100	3,917	1,575	2,342	749	176	573	2,747	1,269	1,478	2,092	959	1,133	655	310	345	421	130	291	31-50 persons
51-200 คน	91	8,151	2,918	5,233	626	86	540	6,487	2,467	4,020	4,903	1,837	3,066	1,584	630	954	1,038	365	673	51-200 persons
มากกว่า 200 คน	27	11,093	4,551	6,542	5	3	2	9,848	4,079	5,769	4,841	1,981	2,860	5,007	2,098	2,909	1,240	469	771	More than 200 persons

ที่มา : สำมะโนอุตสาหกรรม พ.ศ.2550 จังหวัด เชียงใหม่

สำนักงานสถิติแห่งชาติ กระทรวงเทคโนโลยีสารสนเทศและการสื่อสาร

Source : The 2007 Industrial Census, Chiang Mai Province, National Statistical Office, Ministry of Information and Communication Technology



ตาราง 5 จำนวนสถานประกอบการอุตสาหกรรมผลิต จำนวนตามจำนวนวันทำงานต่อสัปดาห์ จำนวนชั่วโมงทำงานเฉลี่ยต่อวันของลูกจ้าง และขนาดของสถานประกอบการ

TABLE 5 NUMBER OF MANUFACTURING ESTABLISHMENTS BY WORKING DAYS PER WEEK, WORKING HOURS PER DAY OF EMPLOYEES AND SIZE OF ESTABLISHMENT

ขนาดของสถานประกอบการ	จำนวน สถาน ประกอบการ Number of establishments	ลูกจ้างในกรรมวิสาหกิจผลิต Operatives			ลูกจ้างอื่น ๆ Other employees			Size of establishment							
		จำนวนวันทำงานต่อสัปดาห์		จำนวนชั่วโมงทำงานเฉลี่ยต่อวัน		จำนวนชั่วโมงทำงานเฉลี่ยต่อวัน									
		≤ 5	6 - 7	< 8	8 - 10	11 - 12	> 12		≤ 5	6 - 7	< 8	8 - 10	11 - 12	> 12	
<b>รวม</b>	<b>13,714</b>	<b>397</b>	<b>2,213</b>	<b>448</b>	<b>577</b>	<b>2,463</b>	<b>18</b>	<b>22</b>	<b>319</b>	<b>18</b>	<b>21</b>	<b>338</b>	<b>-</b>	<b>-</b>	<b>Total</b>
1-15 คน	13,281	371	1,902	407	562	2,109	9	9	145	8	18	144	-	-	1-15 persons
16-25 คน	174	12	116	18	9	136	1	2	38	3	1	42	-	-	16-25 persons
26-30 คน	41	4	29	4	2	34	1	2	16	-	-	18	-	-	26-30 persons
31-50 คน	100	6	69	11	4	80	2	3	48	4	2	53	-	-	31-50 persons
51-200 คน	91	3	72	7	-	80	2	4	54	3	-	61	-	-	51-200 persons
มากกว่า 200 คน	27	1	25	1	-	24	3	2	18	-	-	20	-	-	More than 200 persons

ที่มา : สำมะโนอุตสาหกรรม พ.ศ.2550 จังหวัด เชียงใหม่ สำนักงานสถิติแห่งชาติ กระทรวงเทคโนโลยีสารสนเทศและการสื่อสาร

Source : The 2007 Industrial Census, Chiang Mai Province, National Statistical Office, Ministry of Information and Communication Technology

ตาราง 6 ค่าตอบแทนแรงงานในปี 2549 จำนวนตามขนาดของสถานประกอบการ

TABLE 6 REMUNERATION IN 2006 BY SIZE OF ESTABLISHMENT

ขนาดของสถานประกอบการ Number of establishments	จำนวนสถานประกอบการ Number of employees	จำนวนลูกจ้าง Total	ลูกจ้างในกรรมสิทธิ์การผลิต Operatives				ลูกจ้างอื่น ๆ Other employees				Size of establishment				
			ค่าจ้าง เงินเดือน	ค่าล่วงเวลา โบนัส ฯลฯ	ค่าจ้าง เงินเดือน	ค่าล่วงเวลา โบนัส ฯลฯ	ค่าจ้าง เงินเดือน	ค่าล่วงเวลา โบนัส ฯลฯ	ค่าจ้าง เงินเดือน	ค่าล่วงเวลา โบนัส ฯลฯ					
			Wages, salaries	Overtime bonus etc.	Wages, salaries	Overtime bonus etc.	Wages, salaries	Overtime bonus etc.	Wages, salaries	Overtime bonus etc.					
<b>รวม</b>	<b>13,714</b>	<b>2,497,089.0</b>	<b>2,091,509.5</b>	<b>1,836,735.7</b>	<b>141,086.4</b>	<b>3,432.2</b>	<b>26,401.7</b>	<b>83,853.5</b>	<b>405,579.5</b>	<b>343,076.9</b>	<b>27,669.8</b>	<b>831.0</b>	<b>11,367.4</b>	<b>22,634.3</b>	<b>Total</b>
1-15 คน	13,281	558,775.2	526,072.5	503,584.2	6,189.9	553.5	5,379.9	10,365.1	32,702.7	30,536.3	511.5	57.0	114.2	1,483.6	1-15 persons
16-25 คน	174	150,637.9	134,009.7	123,733.6	4,430.5	118.6	776.7	4,950.3	16,628.2	14,552.5	571.1	-	127.5	1,377.1	16-25 persons
26-30 คน	41	986	62,566.1	52,966.3	48,603.7	1,470.8	88.3	107.2	2,696.3	8,726.5	311.4	-	170.0	391.9	26-30 persons
31-50 คน	100	3,168	234,417.8	181,365.9	163,149.0	8,831.7	253.8	1,559.2	7,572.2	47,820.0	1,520.2	51.0	435.1	3,225.5	31-50 persons
51-200 คน	91	7,525	515,233.6	404,431.9	357,950.7	22,821.2	1,919.8	5,595.2	16,144.9	98,058.9	4,741.6	410.1	1,364.5	6,226.7	51-200 persons
มากกว่า 200 คน	27	11,088	975,458.5	792,663.2	639,714.4	97,342.4	498.3	12,983.4	42,124.6	143,382.6	20,014.0	313.0	9,156.1	9,929.6	More than 200 persons

ที่มา : สำนักข้อมูลทางสถิติแห่งชาติ กระทรวงเทคโนโลยีสารสนเทศและการสื่อสาร

Source : The 2007 Industrial Census, Chiang Mai Province, National Statistical Office, Ministry of Information and Communication Technology

ตาราง 7 มูลค่าวัตถุดิบและวัสดุประกอบฯ และสินค้าคงเหลือต้นปีและปลายปี 2549 จำนวนตามขนาดของสถานประกอบการ  
TABLE 7 VALUE OF STOCKS AT THE BEGINNING AND THE END OF 2006 BY SIZE OF ESTABLISHMENT

ขนาดของสถานประกอบการ Number of establishments	จำนวน สถาน- ประกอบการ Number of establishments	มูลค่า ณ ต้นปี 2549 At the beginning of 2006					มูลค่า ณ ปลายปี 2549 At the end of 2006					สินค้าที่ซื้อมา สำหรับขาย Goods purchased for resale	สินค้าที่ซื้อมา สำหรับขาย Goods purchased for resale	Total	Total	Size of establishment	
		รวม Total	วัตถุดิบ และ วัสดุประกอบฯ Materials and components	สินค้า ระหว่าง ผลิต Work in progress	สินค้า สำเร็จรูป Finished goods	สินค้าที่ซื้อมา สำหรับขาย Goods purchased for resale	รวม Total	วัตถุดิบ และ วัสดุประกอบฯ Materials and components	สินค้า ระหว่าง ผลิต Work in progress	สินค้า สำเร็จรูป Finished goods	สินค้าที่ซื้อมา สำหรับขาย Goods purchased for resale						
รวม	13,714	4,081,820.9	1,526,581.6	883,570.4	1,599,927.4	71,741.6	4,465,118.6	1,543,485.7	1,097,393.8	1,748,751.4	75,487.6	75,487.6					
1-15 คน	13,281	358,197.1	161,607.0	44,909.4	127,532.1	24,148.7	358,500.7	188,297.7	36,119.4	115,621.2	18,462.4	18,462.4					1-15 persons
16-25 คน	174	199,952.9	109,175.9	37,168.6	51,911.6	1,696.8	192,039.3	98,025.4	30,457.6	61,580.9	1,975.3	1,975.3					16-25 persons
26-30 คน	41	110,258.3	62,194.1	27,260.6	20,351.4	452.2	117,886.5	58,267.0	35,138.0	23,155.4	1,326.1	1,326.1					26-30 persons
31-50 คน	100	237,750.5	91,929.9	36,895.4	90,071.2	18,854.0	259,681.5	131,027.4	36,641.3	88,007.3	4,005.4	4,005.4					31-50 persons
51-200 คน	91	790,399.3	367,325.8	102,467.2	298,230.0	22,376.3	806,634.8	420,093.4	67,573.2	291,700.5	27,267.7	27,267.7					51-200 persons
มากกว่า 200 คน	27	2,385,262.9	734,348.9	634,869.2	1,011,831.2	4,213.6	2,730,375.7	647,774.9	891,464.3	1,168,686.0	22,450.6	22,450.6					More than 200 persons

ที่มา : สำมะโนอุตสาหกรรม พ.ศ.2550 จังหวัด เชียงใหม่

สำนักงานสถิติแห่งชาติ กระทรวงเทคโนโลยีสารสนเทศและการสื่อสาร

Source : The 2007 Industrial Census, Chiang Mai Province, National Statistical Office, Ministry of Information and Communication Technology

ตาราง 8 ส่วนเปลี่ยนแปลงของมูลค่าวัตถุดิบและวัสดุประกอบฯ และสินค้าคงเหลือในปี 2549 จำแนกตามขนาดของสถานประกอบการ

TABLE 8 CHANGE IN VALUE OF STOCKS IN 2006 BY SIZE OF ESTABLISHMENT

(พันบาท In Thousand Baht)

ขนาดของสถานประกอบการ	จำนวน สถาน- ประกอบ การ Number of establishments	ส่วนเปลี่ยนแปลงของมูลค่าวัตถุดิบและวัสดุประกอบฯ และสินค้าคงเหลือ					Change in value of stocks		Size of establishment
		รวม Total	วัตถุดิบและ วัสดุประกอบฯ Materials and components	สินค้าระหว่าง ผลิต Work in progress	สินค้า สำเร็จรูป Finished goods	สินค้าที่ซื้อ เข้ามา จำนวนในสภาพเดิม Goods purchased for resale	สินค้าที่ซื้อ เข้ามา	Total	
<b>รวม</b>	<b>13,714</b>	<b>383,297.6</b>	<b>16,904.2</b>	<b>213,823.5</b>	<b>148,824.0</b>	<b>3,746.0</b>	<b>3,746.0</b>		
1-15 คน	13,281	303.6	26,690.7	-8,790.0	-11,910.9	-5,686.3	-5,686.3	1-15 persons	
16-25 คน	174	-7,913.5	-11,150.5	-6,710.9	9,669.4	278.5	278.5	16-25 persons	
26-30 คน	41	7,628.2	-3,927.2	7,877.4	2,804.1	873.9	873.9	26-30 persons	
31-50 คน	100	21,931.0	39,097.5	-254.1	-2,063.9	-14,848.6	-14,848.6	31-50 persons	
51-200 คน	91	16,235.5	52,767.6	-34,894.0	-6,529.5	4,891.4	4,891.4	51-200 persons	
มากกว่า 200 คน	27	345,112.8	-86,574.1	256,595.1	156,854.8	18,237.0	18,237.0	More than 200 persons	

ที่มา : สำนะโบลอุตสาหกรรม พ.ศ.2550 จังหวัด เชียงใหม่ สำนักงานสถิติแห่งชาติ กระทรวงเทคโนโลยีสารสนเทศและการสื่อสาร

Source : The 2007 Industrial Census, Chiang Mai Province, National Statistical Office, Ministry of Information and Communication Technology

ตาราง 9 ค่าใช้จ่ายขั้นต้นและค่าภาษีมูลค่าเพิ่มของสถานประกอบการอุตสาหกรรมผลิตที่มี 2549 แห่งตามขนาดของสถานประกอบการ

TABLE 9 TOTAL EXPENSES AND NET VALUE ADDED TAX OF MANUFACTURING ESTABLISHMENTS IN 2006 BY SIZE OF ESTABLISHMENT

ขนาดของสถานประกอบการ Number of establishments	จำนวนสถาน- ประกอบการ Number of establishments	รวม Total	ค่าซื้อวัตถุดิบ และวัสดุประกอบฯ ที่ใช้ในการผลิต Purchase of materials and components	ค่าเชื้อเพลิง และค่าไฟฟ้า ที่ใช้ในการผลิต Cost of fuels, cost of electricity used in production	ค่าติดตั้งซ่อมแซมและ บำรุงรักษาสินค้า ที่จำหน่ายให้ลูกค้า Cost of repair and maintenance sales of goods of purchase	ค่าติดตั้งซ่อมแซมและ บำรุงรักษาเครื่องจักร เครื่องมือ Cost of repair and maintenance of machinery and equipment	ค่าซื้อสินค้า ที่ซื้อจากร้านค้า ในสภาพเดิม Purchase of goods for resale	ค่าจ้างหน่วยให้ สถานประกอบการ อื่นผลิตสินค้าให้ Cost of contract and commission work	ค่าใช้จ่าย ในการขาย Cost of sale	ค่าใช้จ่าย ในการบริหาร และดำเนินงาน Administrative expense	ค่าใช้จ่ายอื่น ๆ Other expenses	ค่าภาษี มูลค่าเพิ่ม สุทธิ Net value added tax	ค่าภาษี อื่น ๆ Other taxes	Size of establishment
1-15 คน	13,281	2,764,424.2	1,876,230.0	175,149.6	10,153.8	42,816.3	51,407.0	128,744.9	56,639.7	386,449.2	19,970.7	16,863.0	30,505.7	1-15 persons
16-25 คน	174	751,993.5	515,013.6	55,520.7	7,901.5	15,880.3	4,114.0	26,741.2	13,725.0	90,310.3	21,603.1	1,183.8	11,105.0	16-25 persons
26-30 คน	41	297,880.7	199,927.5	23,910.3	530.5	4,047.2	7,153.4	1,153.7	10,615.7	37,233.8	12,621.7	686.8	8,397.8	26-30 persons
31-50 คน	100	938,579.1	598,086.0	69,105.6	18,649.0	35,773.3	12,535.2	22,835.0	35,386.3	109,339.2	34,574.9	1,694.6	26,261.6	31-50 persons
51-200 คน	91	3,708,308.0	2,083,404.7	394,908.7	51,188.4	199,980.2	112,847.6	45,338.4	120,207.3	472,382.2	216,045.5	12,005.1	54,831.4	51-200 persons
มากกว่า 200 คน	27	8,560,797.0	4,793,477.9	395,856.5	86,718.3	213,134.5	465,315.1	33,383.3	337,152.6	1,051,285.5	780,322.8	404,150.5	138,601.8	More than 200 persons
<b>รวม</b>	<b>13,714</b>	<b>17,021,982.5</b>	<b>10,066,739.7</b>	<b>1,114,451.4</b>	<b>175,141.4</b>	<b>511,631.8</b>	<b>653,372.4</b>	<b>258,196.5</b>	<b>573,726.8</b>	<b>2,147,000.1</b>	<b>1,085,138.7</b>	<b>436,583.7</b>	<b>269,703.2</b>	<b>Total</b>

ที่มา : สำนักอุตสาหกรรม พ.ศ.2550 จังหวัด เชียงใหม่ สำนักงานสถิติแห่งชาติ กระทรวงเทคโนโลยีสารสนเทศและการสื่อสาร

Source : The 2007 Industrial Census, Chiang Mai Province, National Statistical Office, Ministry of Information and Communication Technology

ตาราง 10 รายรับทั้งสิ้นของสถานประกอบการอุตสาหกรรมผลิตในปี 2549 จำแนกตามขนาดของสถานประกอบการ

TABLE 10 TOTAL RECEIPTS OF MANUFACTURING ESTABLISHMENTS IN 2006 BY SIZE OF ESTABLISHMENT

ขนาดของสถานประกอบการ	จำนวน สถานประกอบการ Number of establishments	รวม Total	มูลค่าทางสถิติ Sales of goods produced	รายรับจาก การขายสินค้า ที่ซื้อเข้ามา ในสภาพเดิม Sales of goods purchased for resale	รายรับจากการ รับจ้างเหมาทำการ ผลิตสินค้า Receipts for contract and commission work	รายรับจากการ บริการ ซ่อมแซม Receipts for repair and installation work done for others	รายรับจากการ ให้เช่าที่ดิน Receipts for rent on land	รายรับจากการ ให้เช่า อาคาร Receipts for rent on building, vehicle, machinery and equipment	เงินปันผล Dividend	ดอกเบี้ย Interest	กำไรจากการ แลกเปลี่ยน อัตราแลกเปลี่ยน Gain from currency exchange	รายรับอื่น ๆ Other receipts	Size of establishment
รวม	13,714	21,398,155.9	19,856,765.1	816,557.5	388,257.0	17,382.1	1,853.7	8,838.9	615.5	16,024.2	193,916.6	97,945.4	Total
1-15 คน	13,281	4,591,475.9	4,163,178.4	79,390.4	275,189.1	12,398.5	-	2,228.7	228.2	188.9	27.6	58,646.0	1-15 persons
16-25 คน	174	1,040,337.2	1,006,072.9	6,553.6	21,486.9	978.6	35.6	48.0	-	425.5	314.2	4,422.0	16-25 persons
26-30 คน	41	450,681.9	429,180.2	1,900.0	17,414.4	-	-	-	-	113.2	7.8	2,066.2	26-30 persons
31-50 คน	100	1,432,453.5	1,372,882.6	29,634.2	21,087.8	3,953.9	12.0	293.0	12.0	638.1	163.8	3,776.1	31-50 persons
51-200 คน	91	4,490,015.1	4,274,464.5	184,258.0	15,264.5	51.2	1,806.1	180.0	375.3	2,429.5	4,723.9	6,462.2	51-200 persons
มากกว่า 200 คน	27	9,393,192.3	8,610,986.4	514,821.3	37,814.3	-	-	6,089.1	-	12,228.9	188,679.3	22,572.9	More than 200 persons

ที่มา : สำมะโนอุตสาหกรรม พ.ศ.2550 จังหวัด เชียงใหม่

สำนักงานสถิติแห่งชาติ กระทรวงเทคโนโลยีสารสนเทศและการสื่อสาร

Source : The 2007 Industrial Census, Chiang Mai Province, National Statistical Office, Ministry of Information and Communication Technology

สำนักงานสถิติแห่งชาติ กระทรวงเทคโนโลยีสารสนเทศและการสื่อสาร

ตาราง 11 มูลค่าตามบัญชีของสินทรัพย์ถาวรในปี 2549 จำแนกตามขนาดของสถานประกอบการ  
TABLE 11 BOOK VALUE OF FIXED ASSETS IN 2006 BY SIZE OF ESTABLISHMENT

(พันบาท ใน Thousand Baht)

ขนาดของสถานประกอบการ Number of establishments	จำนวน สถาน- ประกอบการ Number of establishments	มูลค่าสินทรัพย์ถาวรต้นงวด Book value of fixed assets 1 Jan. 2006						มูลค่าสินทรัพย์ถาวรปลายงวด Book value of fixed assets 31 Dec. 2006						Total	Size of establishment		
		รวม Total	ที่ดิน Land	อาคารและ สิ่งก่อสร้าง Building and construction	เครื่องจักร Machinery	ยานพาหนะ Vehicles	เครื่องใช้ สำนักงาน Office appliances	เครื่องมือ อื่นๆ Equipment	สินทรัพย์ ถาวรอื่นๆ Other fixed assets	รวม Total	ที่ดิน Land	อาคารและ สิ่งก่อสร้าง Building and construction	เครื่องจักร Machinery			ยานพาหนะ Vehicles	เครื่องใช้ สำนักงาน Office appliances
รวม	13,714	16,857,160.7	5,989,167.2	4,747,493.5	3,060,925.7	2,098,166.0	523,848.9	376,253.8	61,305.7	16,123,936.2	6,031,037.3	4,634,192.1	2,750,456.6	1,716,871.9	548,793.8	370,190.6	72,393.9
1-15 คน	13,281	9,105,139.6	4,069,696.4	2,609,207.5	758,345.1	1,540,177.2	33,461.1	92,454.4	1,797.9	8,489,462.2	4,032,590.2	2,460,158.6	636,216.4	1,239,451.1	31,374.6	87,826.5	1,844.7
16-25 คน	174	704,069.7	192,696.8	137,498.7	221,831.6	117,249.7	17,782.1	16,145.4	865.4	650,757.1	192,411.8	131,632.6	199,069.4	95,340.6	16,548.7	14,897.2	856.7
26-30 คน	41	354,033.0	142,542.5	95,783.7	70,989.0	27,868.1	4,993.3	11,529.1	327.3	334,992.7	142,379.3	98,570.0	56,802.9	22,538.0	4,597.8	9,797.8	306.9
31-50 คน	100	954,021.9	289,160.2	236,456.7	309,764.0	83,419.5	20,797.9	13,450.7	992.9	882,921.2	289,407.6	219,387.7	269,730.2	69,530.6	17,921.6	12,616.1	4,327.6
51-200 คน	91	1,710,075.9	625,928.4	401,833.5	354,217.3	170,003.3	56,479.1	78,633.5	22,978.8	1,624,171.6	632,338.7	398,613.6	290,908.5	145,531.4	54,695.6	73,800.2	28,283.7
มากกว่า 200 คน	27	4,029,822.7	669,142.9	1,266,733.4	1,345,778.7	159,448.1	390,335.5	164,040.6	34,343.4	4,141,631.3	741,909.7	1,325,829.7	1,297,729.2	144,480.3	171,252.7	36,774.2	More than 200 persons

ที่มา : สำนักอุตสาหกรรม พ.ศ.2550 จังหวัด เชียงใหม่ : สำนักงานสถิติแห่งชาติ กระทรวงเทคโนโลยีสารสนเทศและการสื่อสาร  
Source : The 2007 Industrial Census, Chiang Mai Province, National Statistical Office, Ministry of Information and Communication Technology

ตาราง 12 มูลค่าสินทรัพย์ถาวรที่เปลี่ยนแปลงระหว่าง มกราคม - ธันวาคม 2549 จำนวนตามขนาดของสถานประกอบการ

TABLE 12 VALUE OF FIXED ASSETS CHANGE IN JANUARY - DECEMBER 2006 BY SIZE OF ESTABLISHMENT

(พันบาท In Thousand Baht)

ขนาดของสถานประกอบการ Number of establishments	จำนวนสถานประกอบการ Total	มูลค่าสินทรัพย์ถาวรที่เปลี่ยนแปลง Change in value of fixed assets		มูลค่าโอนกรรมสิทธิ์ Ownership transfer fee	Size of establishment
		รวม Total	มูลค่าสินทรัพย์ถาวรที่ซื้อหรือผลิตขึ้นเอง Value of new or cost producing of fixed assets		
รวม	13,714	598,050.9	480,501.1	117,185.8	364.0
1-15 คน	13,281	124,160.4	76,547.3	47,549.1	64.0
16-25 คน	174	23,010.8	15,381.0	7,329.8	300.0
26-30 คน	41	11,969.7	11,040.6	929.1	-
31-50 คน	100	89,570.7	87,386.9	2,183.9	-
51-200 คน	91	101,598.1	87,109.4	14,488.7	-
มากกว่า 200 คน	27	247,741.1	203,035.8	44,705.3	-

ที่มา : สำมะโนอุตสาหกรรม พ.ศ.2550 จังหวัด เชียงใหม่ สำนักงานสถิติแห่งชาติ กระทรวงเทคโนโลยีสารสนเทศและการสื่อสาร

Source : The 2007 Industrial Census, Chiang Mai Province, National Statistical Office, Ministry of Information and Communication Technology



ตอนที่ 2 ข้อมูลทั่วไปของสถานประกอบการ  
จำแนกตามหมวดอุตสาหกรรม

## สารบัญญัตรางสถิติ

- ตอนที่ 2 ข้อมูลการดำเนินงานกิจการจำแนกตามหมวดอุตสาหกรรม
- ตาราง 1 สถิติมูลฐานอุตสาหกรรมการผลิตในปี 2549 จำแนกตามหมวดอุตสาหกรรม
- ตาราง 2 มูลค่าผลิตของสถานประกอบการอุตสาหกรรมการผลิตในปี 2549 จำแนกตามหมวดอุตสาหกรรม
- ตาราง 3 ค่าใช้จ่ายขั้นกลางของสถานประกอบการอุตสาหกรรมการผลิตในปี 2549 จำแนกตามหมวดอุตสาหกรรม
- ตาราง 4 คนทำงานในสถานประกอบการอุตสาหกรรมการผลิตในปี 2549 จำแนกตามสถานภาพการทำงาน เพศ และหมวดอุตสาหกรรม
- ตาราง 5 จำนวนสถานประกอบการอุตสาหกรรมการผลิต จำแนกตามจำนวนวันทำงานต่อสัปดาห์ จำนวนชั่วโมงทำงานเฉลี่ยต่อวันของลูกจ้าง และหมวดอุตสาหกรรม
- ตาราง 6 ค่าตอบแทนแรงงานในปี 2549 จำแนกตามหมวดอุตสาหกรรม
- ตาราง 7 มูลค่าวัตถุดิบและวัสดุประกอบฯ และสินค้าคงเหลือต้นปีและปลายปี 2549 จำแนกตามหมวดอุตสาหกรรม
- ตาราง 8 ส่วนเปลี่ยนแปลงของมูลค่าวัตถุดิบและวัสดุประกอบฯ และสินค้าคงเหลือในปี 2549 จำแนกตามหมวดอุตสาหกรรม
- ตาราง 9 ค่าใช้จ่ายทั้งสิ้นและค่าภาษีมูลค่าเพิ่มสุทธิของสถานประกอบการอุตสาหกรรมการผลิตในปี 2549 จำแนกตามหมวดอุตสาหกรรม
- ตาราง 10 รายรับทั้งสิ้นของสถานประกอบการอุตสาหกรรมการผลิตในปี 2549 จำแนกตามหมวดอุตสาหกรรม
- ตาราง 11 มูลค่าตามบัญชีของสินทรัพย์ถาวรในปี 2549 จำแนกตามหมวดอุตสาหกรรม
- ตาราง 12 มูลค่าสินทรัพย์ถาวรที่เปลี่ยนแปลงระหว่าง มกราคม - ธันวาคม 2549 จำแนกตามหมวดอุตสาหกรรม

ตาราง 1 สถิติอุตสาหกรรมการผลิตในปี 2549 จังหวัดนนทบุรีอุตสาหกรรม

TABLE 1 SUMMARY OF BASIC STATISTICS FOR MANUFACTURING ESTABLISHMENTS IN 2006 BY DIVISION OF INDUSTRY

รหัส Code	หมวดอุตสาหกรรม	จำนวน สถานประกอบการ Number of establishments	จำนวน คนทำงาน Number of persons engaged	ลูกจ้าง Employees		มูลค่าผลผลิต Value of gross output	ค่าใช้จ่าย ขั้นกลาง Intermediate consumption	มูลค่าเพิ่ม Value added	Division of Industry
				จำนวน Number	ค่าตอบแทน Remuneration				
	<b>รวม</b>	<b>13,714</b>	<b>57,505</b>	<b>36,184</b>	<b>2,497,089.0</b>	<b>21,552,139.4</b>	<b>16,160,103.8</b>	<b>5,392,035.6</b>	<b>Total</b>
15	การผลิตเครื่องดื่มชูกำลังและเครื่องดื่ม	2,277	13,782	9,348	689,128.5	7,976,171.5	6,535,536.9	1,440,634.6	Manufacture of food products and beverages
16	การผลิตผลิตภัณฑ์ยาสูบ	27	904	868	65,937.7	1,612,190.3	1,460,266.4	151,923.9	Manufacture of tobacco products
17	การผลิตสิ่งทอ	1,031	3,497	1,611	147,433.7	820,364.9	498,973.9	321,391.0	Manufacture of textiles
18	การผลิตเครื่องแต่งกาย รวมทั้งการตกแต่งและเย็บเสื้อผ้า	3,241	8,646	4,767	245,667.8	1,263,202.0	804,062.4	459,139.6	Manufacture of wearing apparel; dressing and dyeing of fur
19	การฟอกและตกแต่งหนังสัตว์ รวมทั้งการผลิตกระเป๋าเดินทาง กระเป๋าถือ อานม้า เครื่องเทียมตา และรองเท้า	65	413	273	10,938.9	57,799.2	32,777.6	25,021.6	Tanning and dressing of leather; manufacture of luggage, handbags, saddlery, harness and footwear
20	การผลิตไม้และผลิตภัณฑ์จากไม้และไม้ฉีก ยกเว้น เฟอร์นิเจอร์ รวมทั้งการผลิตสิ่งของที่ทำจากพลาสติกและพลาสติกอ่อนๆ	3,950	8,887	3,245	198,235.9	1,632,459.5	962,714.7	669,744.8	Manufacture of wood and of products of wood and cork, except furniture; manufacture of articles of straw and plaiting materials
21	การผลิตกระดาษและผลิตภัณฑ์กระดาษ	342	2,027	1,392	96,104.1	483,111.0	340,766.3	142,344.7	Manufacture of paper and paper products
22	การพิมพ์โฆษณา การพิมพ์และการทำสำเนาอื่นที่มีลักษณะคล้ายคลึงกัน ได้แก่ ผลิตภัณฑ์ที่ได้จากการกลั่น	145	1,193	981	75,344.8	473,284.9	321,737.1	153,547.8	Publishing, printing and reproduction of recorded media
23	น้ำมันปิโตรเลียมและเชื้อเพลิงปรมาณู	2	12	10	D	D	D	D	Manufacture of coke, refined petroleum products and nuclear fuel
24	การผลิตเคมีภัณฑ์และผลิตภัณฑ์เคมี	61	591	212	11,325.8	59,716.6	41,693.7	18,022.9	Manufacture of chemicals and chemical products
25	การผลิตผลิตภัณฑ์ยางและพลาสติก	32	731	682	44,292.7	257,561.8	208,461.0	49,100.9	Manufacture of rubber and plastics products
26	การผลิตผลิตภัณฑ์จากแร่หรือโลหะ	479	3,870	3,139	197,562.5	1,232,450.5	883,651.4	348,799.1	Manufacture of other non-metallic mineral products
27	การผลิตโลหะขั้นพื้นฐาน	17	213	189	10,929.6	45,841.8	29,084.2	16,757.6	Manufacture of basic metals
28	การผลิตผลิตภัณฑ์ที่ทำจากโลหะประดิษฐ์ ยกเว้นเครื่องจักรและอุปกรณ์	1,029	3,470	2,032	122,323.6	1,052,609.7	695,931.4	356,678.3	Manufacture of fabricated metal products, except machinery and equipment
29	การผลิตเครื่องจักรและอุปกรณ์ ซึ่งมีได้จัดประเภทไว้ในที่อื่น	27	289	248	26,696.6	223,532.3	167,984.7	55,547.6	Manufacture of machinery and equipment n.e.c.
31	การผลิตเครื่องจักรและเครื่องมืออุปกรณ์ไฟฟ้า ซึ่งมีได้จัดประเภทไว้ในที่อื่น	3	15	9	D	D	D	D	Manufacture of electrical machinery and apparatus n.e.c.
32	การผลิตอุปกรณ์และเครื่องมืออุปกรณ์ โทรทัศน์ และการสื่อสาร	1	637	637	D	D	D	D	Manufacture of radio, television and communication equipment and apparatus
33	การผลิตอุปกรณ์ที่ใช้ในทางการแพทย์ การวัดความถี่ และอุปกรณ์ที่ใช้ในทางทัศนศาสตร์ นานา	11	332	318	41,492.5	273,420.7	180,035.0	95,385.7	Manufacture of medical, precision and optical instruments, watches and clocks
34	การผลิตยานยนต์ รถพ่วงและรถบรรทุกพ่วง	1	20	20	D	D	D	D	Manufacture of motor vehicles, trailers and semi-trailers
36	การผลิตเฟอร์นิเจอร์ รวมทั้งการผลิตซึ่งมีได้จัดประเภทไว้ในที่อื่น	941	7,862	6,125	450,931.6	3,337,490.3	2,354,650.5	982,839.8	Manufacture of furniture; manufacturing n.e.c.
37	การนำผลิตภัณฑ์จากพลาสติกเป็นวัสดุรีไซเคิลใหม่	32	114	79	3,834.1	11,004.1	3,680.6	7,323.4	Recycling

หมายเหตุ : D หมายถึง ตัวเลขที่ไม่เปิดเผย

Note : D means disclosure prohibited.

ที่มา : สำนักงานอุตสาหกรรม พ.ศ.2550 จังหวัด นนทบุรี สำนักงานสถิติแห่งชาติ กระทรวงเทคโนโลยีสารสนเทศและการสื่อสาร  
Source : The 2007 Industrial Census, Chang Mai Province, National Statistical Office, Ministry of Information and Communication Technology

ตาราง 2 มูลค่าผลิตของสถานประกอบการอุตสาหกรรมผลิตในปี 2549 จำแนกตามหมวดอุตสาหกรรม

TABLE 2 VALUE OF GROSS OUTPUT OF MANUFACTURING ESTABLISHMENTS IN 2006 BY DIVISION OF INDUSTRY

รหัส Code	หมวดอุตสาหกรรม Division of Industry	จำนวน สถาน- ประกอบ Number of establishments	รวม Total	มูลค่าขายผลิต Sales of goods produced	รวมจาก การขายสินค้า ที่ซื้อมาจำหน่าย ในสภาพเดิม Sales of goods purchased for resale	รับจาก รับจ้างมาทำ ผลิตสินค้า Receipts for contract and commission work	รับจาก ให้บริการบำรุงรักษา ซ่อมแซมและติดตั้ง ให้แก่สถาน ประกอบการอื่น Receipts for repair and installation work etc.	รับจาก ให้เช่าอาคาร ฯลฯ และทรัพย์สินอื่น ๆ Receipts for rent on building etc. and other receipts	ส่วนเปลี่ยนแปลง มูลค่าสินค้าคงเหลือ Change in value of stocks of goods	รวม Total
		<b>13,714</b>	<b>21,552,139.4</b>	<b>19,856,765.1</b>	<b>816,557.5</b>	<b>388,257.0</b>	<b>17,382.1</b>	<b>106,784.3</b>	<b>366,393.5</b>	
15	การผลิตผลิตภัณฑ์อาหารและเครื่องดื่ม	2,277	7,976,171.5	7,075,925.5	576,226.1	80,196.9	-	28,352.1	215,470.8	Manufacture of food products and beverages
16	การผลิตผลิตภัณฑ์ยาสูบ	27	1,612,190.3	1,499,092.8	-	19,130.7	-	9,085.0	84,881.8	Manufacture of tobacco products
17	การผลิตสิ่งทอ	1,031	820,564.9	785,315.4	1,393.5	29,041.9	32.6	4,047.2	534.3	Manufacture of textiles
18	การผลิตเครื่องแต่งกาย รวมทั้งการตกแต่งและย้อมสีเส้นด้าย	3,241	1,263,202.0	1,138,736.7	34,652.8	107,202.1	-	8,555.3	-25,944.9	Manufacture of wearing apparel; dressing and dyeing of fur
19	การฟอกและตกแต่งหนังสัตว์ รวมทั้งการผลิตกระเป๋าเดินทาง กระเป๋าถือ ยานยนต์ เครื่องมือกล และรองเท้า	65	57,799.2	55,594.1	32.4	2,797.9	-	442.7	-1,068.0	Tanning and dressing of leather; manufacture of luggage, handbags, saddlery harness and footwear
20	การผลิตไม้และผลิตภัณฑ์จากไม้และไม้ก๊อก ยกเว้นเฟอร์นิเจอร์ รวมทั้งการผลิตสิ่งของที่ทำจากหนังและวัสดุจากสัตว์อื่นๆ	3,950	1,632,459.5	1,543,107.5	9,167.1	50,469.1	9,188.5	21,520.7	-993.5	Manufacture of wood and of products of wood and cork, except furniture; manufacture of articles of straw and plaiting materials
21	การผลิตกระดาษและผลิตภัณฑ์กระดาษ	342	483,111.0	469,143.4	1,205.1	5,825.6	-	463.3	6,473.6	Manufacture of paper and paper products
22	การพิมพ์โฆษณา การพิมพ์ และการทำสำเนาสื่อบันทึก	145	475,284.9	465,541.7	3,676.9	3,302.4	-	3,186.2	-422.2	Manufacture of printed matter
23	การผลิตผลิตภัณฑ์พลาสติกและผลิตภัณฑ์ที่มีส่วนผสมของพลาสติก	2	D	D	-	-	-	-	-	Manufacture of coke, refined petroleum products and nuclear fuel
24	การผลิตผลิตภัณฑ์เหล็กและเหล็กกล้า	61	59,716.6	56,336.5	1,200.0	1,530.0	-	627.4	22.7	Manufacture of chemicals and chemical products
25	การผลิตผลิตภัณฑ์ยางและพลาสติก	32	257,561.8	253,204.7	123.2	735.0	-	1,797.3	1,701.6	Manufacture of rubber and plastics products
26	การผลิตผลิตภัณฑ์เหล็กกล้า เหล็ก	479	1,232,450.5	1,166,560.8	28,446.0	352.5	53.3	3,225.1	33,812.8	Manufacture of other non-metallic mineral products
27	การผลิต โลหะขั้นมูลฐาน	17	45,841.8	43,307.5	-	-	-	-	2,534.3	Manufacture of basic metals
28	การผลิตผลิตภัณฑ์ที่ทำจาก โลหะประติมากรรม เครื่องมือจักรและอุปกรณ์	1,029	1,052,609.7	950,399.0	36,312.5	52,727.9	728.9	14,084.3	-1,642.9	Manufacture of fabricated metal products, except machinery and equipment
29	การผลิตเครื่องจักรและอุปกรณ์ ซึ่งมีได้แก่ประเภทที่ 1 นี้	27	223,532.3	193,925.0	1,761.0	14,870.2	731.4	5,542.8	6,701.9	Manufacture of machinery and equipment n.e.c.
30	การผลิตเครื่องจักรและเครื่องมือกลไฟฟ้า ซึ่งมีได้แก่ประเภทที่ 1 นี้	3	D	D	-	-	D	-	D	Manufacture of electrical machinery and apparatus n.e.c.
31	การผลิตอุปกรณ์และเครื่องมือกลวิทยุ โทรทัศน์ และการสื่อสาร	1	D	D	-	-	-	-	D	Manufacture of radio, television and communication equipment and apparatus
32	การผลิตอุปกรณ์ที่ใช้ในทางเกษตร การวัดความถี่ และอุปกรณ์ที่ใช้ในทางวิทยาศาสตร์ นานา	11	275,420.7	290,667.7	30,718.7	-	-	900.4	-46,866.2	Manufacture of medical, precision and optical instruments, watches and clocks
33	การผลิตยานยนต์ รถพ่วงและรถจักรยานยนต์	1	D	D	-	-	D	-	D	Manufacture of motor vehicles, trailers and semi-trailers
34	การผลิตเฟอร์นิเจอร์ รวมทั้งการผลิตซึ่งมีได้แก่ประเภทที่ 1 นี้	941	3,357,490.3	3,167,795.0	74,353.4	20,074.9	3,699.3	4,954.4	66,613.4	Manufacture of furniture; manufacturing n.e.c.
35	การผลิตสิ่งทอและผลิตภัณฑ์สิ่งทอ	32	11,004.1	11,004.1	-	-	-	-	0.0	Recycling

หมายเหตุ : D หมายถึง ไม่มีข้อมูล

Note : D means disclosure prohibited.

ที่มา : สำมะโนอุตสาหกรรม พ.ศ.2550 จังหวัด เชียงใหม่

Source : The 2007 Industrial Census, Chiang Mai Province, National Statistical Office, Ministry of Information and Communication Technology

ตาราง 3 ค่าใช้จ่ายกลางของสถานประกอบการอุตสาหกรรมผลิตในปี 2549 จำนวนตามหมวดอุตสาหกรรม

TABLE 3 INTERMEDIATE CONSUMPTION OF MANUFACTURING ESTABLISHMENTS IN 2006 BY DIVISION OF INDUSTRY

รหัส Code	จำนวน สถาน- ประกอบการ Number of establishments	รวม Total	ค่าซื้อวัตถุดิบ และวัสดุประกอบ ที่ใช้ในการผลิต Purchase of materials and components	ค่าซื้อเพลิง และค่าไฟฟ้า ที่ใช้ในการผลิต Cost of fuels, cost of electricity used in production	ค่าซื้อซ่อมแซมและ บำรุงรักษาสินค้า ที่จำหน่ายใช้คู่กัน Cost of repair and maintenance sales of goods of purchase	ค่าซื้อสินค้า ที่ซื้อเข้ามาขาย ในสภาพเดิม Purchase of goods for resale	ค่าจ้างช่างเย็บ ซ่อมประกอบ อื่นเพิ่มเติม Cost of contract and commission work	ค่าใช้จ่ายอื่นๆ Other expenses	ส่วนเปลี่ยนแปลง มูลค่าวัตถุดิบและ วัสดุประกอบของ สต็อก Change in value of stocks of materials and components	Division of Industry
15	2,277	6,535,536.9	3,943,616.5	540,208.6	76,958.0	210,130.0	619.4	1,225,448.1	-15,806.5	Manufacture of food products and beverages
16	27	1,460,266.4	1,292,827.0	4,919.2	18,450.6	-	-	159,485.7	41,554.3	Manufacture of tobacco products
17	1,081	498,973.9	177,712.6	33,346.8	4,007.5	1,204.7	2,047.9	278,002.1	-2,553.0	Manufacture of textiles
18	3,241	804,062.4	512,094.0	56,333.8	3,256.8	10,418.9	79,427.2	119,653.0	-10,390.5	Manufacture of wearing apparel; dressing and dyeing of fur
19										Tanning and dressing of leather; manufacture of luggage, handbags, saddlery, harness and footwear
20	65	32,777.6	17,652.4	1,354.8	1,362.8	233.8	550.0	11,279.0	-317.9	Manufacture of wood and of products of wood and cork, except furniture; manufacture of articles of straw and plaiting materials
21	3,950	962,714.7	668,316.6	35,395.2	25,762.7	41,294.3	59,569.5	152,461.4	26,522.0	Manufacture of paper and paper products
22	342	340,766.3	203,264.0	20,260.6	3,628.6	10,228.8	5,380.9	98,088.0	1,440.1	Publishing, printing and reproduction of recorded media
23	145	321,737.1	146,973.7	22,326.2	6,782.7	22,827.2	31,165.5	56,422.3	-33,006.9	Manufacture of coke, refined petroleum products and nuclear fuel
24	2	D	D	D	-	-	-	D	D	Manufacture of chemicals and chemical products
25	61	41,693.7	24,234.8	2,465.5	-	737.6	36.0	8,831.1	-4,588.8	Manufacture of rubber and plastics products
26	32	208,461.0	148,966.9	24,034.7	-	2,683.0	2,193.1	31,969.0	1,582.5	Manufacture of other non-metallic mineral products
27	479	883,651.4	531,988.8	68,941.5	1,642.0	41,081.0	4,641.3	221,706.1	9,572.0	Manufacture of basic metals
28	17	29,084.2	19,131.6	1,882.8	15.0	176.5	-	4,924.0	-2,954.4	Manufacture of fabricated metal products, except machinery and equipment
29	1,029	695,931.4	423,449.8	99,081.1	7,178.9	62,068.2	9,219.9	78,918.0	1,622.6	Manufacture of machinery and equipment n.e.c.
30	27	167,984.7	107,913.2	11,127.4	10,380.3	6,370.7	8,499.7	26,019.2	3,332.8	Manufacture of electrical machinery and apparatus n.e.c.
31	3	D	D	D	D	-	-	D	D	Manufacture of radio, television and communication equipment and apparatus
32	1	D	D	D	D	-	-	D	D	Manufacture of medical, precision and optical instruments, watches and clocks
33	11	180,035.0	99,834.6	4,659.0	7.5	2,838.2	116.3	60,811.9	-3,228.8	Manufacture of motor vehicles, trailers and semi-trailers
34	1	D	D	D	-	D	-	D	D	Manufacture of furniture; manufacturing n.e.c.
35	941	2,354,650.5	1,428,761.9	162,603.9	23,633.4	78,038.6	50,832.8	544,070.0	-28,524.3	Manufacture of furniture; manufacturing n.e.c.
36	32	3,680.6	2,922.4	190.6	181.4	-	-	387.7	1.5	Recycling

หมายเหตุ : D หมายถึง จำนวนที่ไม่ได้เปิดเผย

Note : D means disclosure prohibited.

ที่มา : สำนักงานสถิติแห่งชาติ กระทรวงเทคโนโลยีสารสนเทศและการสื่อสาร

Source : The 2007 Industrial Census, Chiang Mai Province, National Statistical Office, Ministry of Information and Communication Technology

ตาราง 4 คนทำงานในสถานประกอบการอุตสาหกรรมผลิตในปี 2549 อับนตามสถานภาพทางจ้างงาน เพศ และหมวดอุตสาหกรรม  
TABLE 4 PERSONS ENGAGED IN MANUFACTURING ESTABLISHMENTS IN 2006 BY WORK STATUS, SEX AND DIVISION OF INDUSTRY

รหัส Code	จำนวน สถาน- ประกอบกร Number of establishments	รวม Total		คนทำงานโดยไม่ได้รับค่าจ้าง Unpaid workers				ผู้ปฏิบัติงานที่มีฝีมือ Skill labour				ผู้ปฏิบัติงานไม่มีฝีมือ Unskill labour				อื่นๆ Other employees				Division of Industry								
		รวม Total	ชาย Male	หญิง Female	รวม Total	ชาย Male	หญิง Female	รวม Total	ชาย Male	หญิง Female	รวม Total	ชาย Male	หญิง Female	รวม Total	ชาย Male	หญิง Female	รวม Total	ชาย Male	หญิง Female									
																					รวม Total		รวม Total		รวม Total		รวม Total	
																					ชาย Male	หญิง Female	ชาย Male	หญิง Female	ชาย Male	หญิง Female	ชาย Male	หญิง Female
		13,714	57,505	24,823	32,682	21,321	8,979	12,342	32,793	14,658	18,136	23,786	10,823	12,963	9,007	3,835	5,172	3,391	1,186	2,205	Total							
15	การผลิตผลิตภัณฑ์อาหารและเครื่องดื่ม	2,277	13,782	6,008	7,774	4,434	1,961	2,473	8,265	3,586	4,678	4,132	1,827	2,305	4,132	1,759	2,374	1,083	461	622	Manufacture of food products and beverages							
16	การผลิตผลิตภัณฑ์ยาสูบ	27	904	340	564	36	25	11	861	314	547	131	57	74	730	257	473	7	1	6	Manufacture of tobacco products							
17	การผลิตสิ่งทอ	1,031	3,497	550	2,948	1,887	191	1,696	1,469	306	1,163	1,206	220	986	263	86	177	142	53	89	Manufacture of textiles							
18	การผลิตเครื่องแต่งกายรวมทั้งการผลิตเครื่องหนัง	3,241	8,646	996	7,650	3,879	498	3,382	4,541	459	4,082	3,863	355	3,508	678	104	574	226	40	186	Manufacture of wearing apparel; dressing and dyeing of fur							
19	การผลิตเครื่องใช้ในบ้านรวมทั้งการผลิตเครื่องใช้ไฟฟ้า	65	413	84	329	140	31	109	266	50	216	225	28	198	40	22	18	7	3	4	Tanning and dressing of leather; manufacture of luggage, handbags, saddlery, harness and footwear							
20	การผลิตไม้และผลิตภัณฑ์จากไม้และไม้ก๊อก รวมทั้งเฟอร์นิเจอร์ รวมทั้งการผลิตสิ่งของที่ทำจากพลาสติกและวัสดุเทียมอื่นๆ	3,950	8,887	4,888	3,999	5,642	3,165	2,477	2,937	1,626	1,311	2,493	1,432	1,061	444	194	250	308	98	210	Manufacture of wood and of products of wood and cork, except furniture; manufacture of articles of straw and plaiting materials							
21	การผลิตกระดาษและผลิตภัณฑ์กระดาษ	342	2,027	651	1,377	636	179	457	1,243	434	809	1,121	397	724	122	37	85	149	38	111	Manufacture of paper and paper products							
22	การผลิตโลหะกรรมภัณฑ์และกรรมภัณฑ์อื่น	145	1,193	697	496	212	122	90	805	496	310	610	392	218	196	104	92	176	79	97	Publishing, printing and reproduction of recorded media							
23	การผลิตผลิตภัณฑ์จากแร่ดีบุก รวมทั้งการผลิตเครื่องใช้ไฟฟ้า	2	12	4	8	2	2	2	10	2	8	10	2	8	-	-	-	-	-	-	Manufacture of coke, refined petroleum products and nuclear fuel							
24	การผลิตเคมีภัณฑ์และผลิตภัณฑ์	61	591	241	350	379	147	232	185	85	100	132	56	76	53	29	24	27	9	18	Manufacture of chemicals and chemical products							
25	การผลิตผลิตภัณฑ์ยางและพลาสติก	32	731	430	301	49	31	18	602	355	248	183	130	54	419	225	194	80	44	36	Manufacture of rubber and plastics products							
26	การผลิตผลิตภัณฑ์จากแร่ดีบุก	479	3,870	2,354	1,516	731	426	305	2,835	1,808	1,027	2,109	1,426	684	726	382	344	304	120	184	Manufacture of other non-metallic mineral products							
27	การผลิตโลหะขั้นมูลฐาน	17	213	98	115	24	19	5	175	78	97	169	76	93	6	2	4	14	1	13	Manufacture of basic metals							
28	การผลิตโลหะขั้นกลางและอุปกรณ์	1,029	3,470	2,967	503	1,438	1,209	229	1,853	1,703	150	1,696	1,580	116	157	122	34	179	55	124	Manufacture of fabricated metal products, except machinery and equipment							
29	การผลิตเครื่องจักรและอุปกรณ์ที่มีไดอะเมเตอร์ไม่เกิน 1 เมตร	27	289	231	58	41	38	3	204	176	28	150	147	3	54	29	25	44	17	27	Manufacture of machinery and equipment n.e.c.							
30	การผลิตเครื่องจักรและอุปกรณ์ที่มีไดอะเมเตอร์เกิน 1 เมตร	3	15	12	3	6	3	3	9	9	-	9	9	-	-	-	-	-	-	-	Manufacture of electrical machinery and apparatus n.e.c.							
31	การผลิตอุปกรณ์และเครื่องมือการสื่อสาร	1	637	281	356	-	-	-	612	281	331	612	281	331	-	-	-	25	-	25	Manufacture of radio, television and communication equipment and apparatus							
32	การผลิตอุปกรณ์ที่ใช้ในทางการแพทย์	11	332	195	138	14	8	7	288	181	107	279	172	107	9	9	-	30	6	24	Manufacture of medical, precision and optical instruments, watches and clocks							
33	การผลิตยานยนต์ รถพ่วงและรถแทรกเตอร์	1	20	16	4	-	-	-	14	14	-	14	14	-	-	-	-	6	2	4	Manufacture of motor vehicles, trailers and semi-trailers							
34	การผลิตเฟอร์นิเจอร์รวมทั้งการผลิตเครื่องใช้สำหรับประกอบบ้าน	941	7,862	3,685	4,177	1,737	893	843	5,542	2,633	2,909	4,597	2,187	2,410	945	446	499	582	158	424	Manufacture of furniture; manufacturing n.e.c.							
35	การผลิตผลิตภัณฑ์กระดาษและผลิตภัณฑ์อื่น	32	114	96	18	35	32	3	77	63	14	43	35	8	34	28	6	2	1	1	Recycling							

หมายเหตุ : D หมายถึง ข้อมูลที่ไม่เปิดเผย

Note : D means disclosure prohibited.

ที่มา : สำมะโนอุตสาหกรรม พ.ศ.2550 จังหวัด เชียงใหม่ สำนักงานสถิติแห่งชาติ กระทรวงเทคโนโลยีสารสนเทศและการสื่อสาร

Source : The 2007 Industrial Census, Chiang Mai Province, National Statistical Office, Ministry of Information and Communication Technology

ตาราง 5 จำนวนสถานประกอบการอุตสาหกรรมผลิต จำนวนคนงานวันทำงานต่อสัปดาห์ จำนวนชั่วโมงทำงานต่อสัปดาห์ของลูกจ้าง และหมวดอุตสาหกรรม

TABLE 5 NUMBER OF MANUFACTURING ESTABLISHMENTS BY WORKING DAYS PER WEEK, WORKING HOURS PER DAY OF EMPLOYEES AND DIVISION OF INDUSTRY

รหัส Code	หมวดอุตสาหกรรม	จำนวน สถาน ประกอบการ Number of establishments	ลูกจ้างในกรรมวิธีการผลิต			ลูกจ้างอื่น ๆ			Division of Industry							
			จำนวนวันทำงานต่อสัปดาห์		จำนวนชั่วโมงทำงานต่อสัปดาห์		จำนวนชั่วโมงทำงานต่อสัปดาห์									
			≤5	6 - 7	< 8	8 - 10	11 - 12	> 12		≤5	6 - 7	< 8	8 - 10	11 - 12	> 12	
	<b>รวม</b>	<b>13,714</b>	<b>397</b>	<b>2,213</b>	<b>448</b>	<b>577</b>	<b>2,463</b>	<b>18</b>	<b>-</b>	<b>22</b>	<b>319</b>	<b>18</b>	<b>21</b>	<b>338</b>	<b>-</b>	<b>Total</b>
15	การผลิตเครื่องสำอางและเครื่องสำอางค์	2,277	130	413	97	233	405	2	-	12	74	4	8	83	-	Manufacture of food products and beverages
16	การผลิตเครื่องสำอางค์	27	-	3	-	-	3	-	-	-	1	-	-	1	-	Manufacture of tobacco products
17	การผลิตเครื่องสำอางค์	1,031	13	83	35	9	117	6	-	-	9	-	1	8	-	Manufacture of textiles
18	การผลิตเครื่องสำอางค์	3,241	74	330	120	118	404	2	-	-	29	2	2	29	-	Manufacture of wearing apparel; dressing and dyeing of fur
19	การผลิตเครื่องสำอางค์	65	2	20	-	-	22	-	-	-	2	-	-	2	-	Tanning and dressing of leather; harness and footwear
20	การผลิตเครื่องสำอางค์	3,950	30	305	56	91	300	-	-	-	36	-	-	36	-	Manufacture of wood and of products of wood and cork, except furniture; manufacture of articles of straw and plaiting materials
21	การผลิตกระดาษและผลิตภัณฑ์กระดาษ	342	19	65	33	10	104	3	-	-	13	2	-	15	-	Manufacture of paper and paper products
22	การผลิตเครื่องสำอางค์	145	2	92	8	11	91	-	-	1	21	2	-	24	-	Publishing, printing and reproduction of recorded media
23	การผลิตเครื่องสำอางค์	2	2	-	-	2	-	-	-	-	-	-	-	-	-	Manufacture of coke, refined petroleum products and nuclear fuel
24	การผลิตเครื่องสำอางค์	61	2	19	4	6	19	-	-	1	2	-	-	3	-	Manufacture of chemicals and chemical products
25	การผลิตเครื่องสำอางค์	32	4	23	2	-	27	2	-	-	5	-	-	5	-	Manufacture of rubber and plastics products
26	การผลิตเครื่องสำอางค์	479	50	184	31	42	223	-	-	1	28	4	-	33	-	Manufacture of other non-metallic mineral products
27	การผลิตโลหะขั้นมูลฐาน	17	3	12	-	3	12	-	-	-	6	1	3	4	-	Manufacture of basic metals
28	การผลิตเครื่องจักรกล	1,029	26	344	20	12	377	1	-	3	39	1	1	42	-	Manufacture of fabricated metal products, except machinery and equipment
29	การผลิตเครื่องจักรกล	27	1	12	2	-	15	-	-	-	6	-	-	6	-	Manufacture of machinery and equipment n.e.c.
30	การผลิตเครื่องจักรกล	3	-	3	-	-	3	-	-	-	-	-	-	-	-	Manufacture of electrical machinery and apparatus n.e.c.
31	การผลิตเครื่องจักรกล	1	-	-	1	-	1	-	-	-	1	-	-	1	-	Manufacture of radio, television and communication equipment and apparatus
32	การผลิตเครื่องจักรกล	11	-	8	-	-	6	2	-	-	3	-	-	3	-	Manufacture of medical, precision and optical instruments, watches and clocks
33	การผลิตเครื่องจักรกล	1	-	1	-	-	1	-	-	-	1	-	-	1	-	Manufacture of motor vehicles, trailers and semi-trailers
34	การผลิตเครื่องจักรกล	941	39	264	38	37	304	-	-	4	43	2	5	43	-	Manufacture of furniture, manufacturing n.e.c.
35	การผลิตเครื่องจักรกล	32	-	32	-	3	29	-	-	-	1	-	-	1	-	Recycling

หมายเหตุ : D หมายถึง ค่าเฉลี่ยที่ไม่เปิดเผย

Note : D means disclosure prohibited.

ที่มา : สำมะโนอุตสาหกรรม พ.ศ.2550 จังหวัด เชียงใหม่

Source : The 2007 Industrial Census, Chiang Mai Province, National Statistical Office, Ministry of Information and Communication Technology

สำนักงานสถิติแห่งชาติ กระทรวงเทคโนโลยีสารสนเทศและการสื่อสาร

ตาราง 6 ลักษณะแรงงานในปี 2549 อุตสาหกรรมอุตสาหกรรม  
TABLE 6 REMUNERATION IN 2006 BY DIVISION OF INDUSTRY

รหัส Code	จำนวน ประกอบ บริษัท Number of establishments	จำนวน คน ทำงาน Number of employees	รวม Total			ช่างฝีมือ Wages, salaries			ค่าจ้าง ไม่ประจำ Overtime bonus etc.			ส่วนที่ จ่าย ให้ ประกัน สังคม Social security			พนักงาน อื่น Other employees			Division of Industry
			จำนวน คน ทำงาน Number of employees	รวม Total	ค่าจ้าง ไม่ประจำ Overtime bonus etc.	ส่วนที่ จ่าย ให้ ประกัน สังคม Social security	ค่าจ้าง ไม่ประจำ Overtime bonus etc.	ส่วนที่ จ่าย ให้ ประกัน สังคม Social security	ค่าจ้าง ไม่ประจำ Overtime bonus etc.	ส่วนที่ จ่าย ให้ ประกัน สังคม Social security	ค่าจ้าง ไม่ประจำ Overtime bonus etc.	ส่วนที่ จ่าย ให้ ประกัน สังคม Social security	ค่าจ้าง ไม่ประจำ Overtime bonus etc.	ส่วนที่ จ่าย ให้ ประกัน สังคม Social security				
	13,714	36,184	2,497,089.0	2,091,509.5	1,836,735.7	141,086.4	3,432.2	26,401.7	83,853.5	405,579.5	343,076.9	27,669.8	831.0	11,367.4	22,634.3	Total		
15	2,277	9,348	689,128.5	550,038.1	465,795.6	42,253.1	1,024.2	10,866.2	30,099.1	139,090.4	112,838.5	13,962.0	353.0	1,935.2	10,001.7	Manufacture of food products and beverages		
16	27	868	65,937.7	65,351.1	50,159.2	13,177.0	-	-	2,014.9	586.6	530.5	3.0	-	-	53.1	Manufacture of tobacco products		
17	1,031	1,611	147,433.7	108,364.5	95,240.7	9,308.7	109.3	1,124.1	2,581.7	39,069.2	24,799.2	5,995.1	0.5	7,592.7	681.6	Manufacture of textiles		
18	3,241	4,767	245,667.8	226,983.5	211,077.3	5,428.7	184.1	3,107.6	7,185.9	18,884.4	17,321.2	559.2	32.8	88.9	702.2	Manufacture of wearing apparel, dressing and dyeing of fur		
19																Tanning and dressing of leather; manufacture of luggage, handbags, saddlery, harness and footwear		
20	65	273	10,938.9	10,178.1	9,906.1	28.8	0.7	40.4	20.1	760.8	738.0	-	-	19.8	3.0	Manufacture of wood and of products of wood and cork, except furniture; manufacture of articles of straw and plaiting materials		
21	3,950	3,245	198,235.9	170,677.4	159,200.5	4,357.3	141.4	853.6	6,124.7	27,558.4	25,417.7	203.0	53.0	33.5	1,851.2	Manufacture of paper and paper products		
22	342	1,392	96,104.1	85,393.8	78,708.4	3,027.9	-	908.2	2,749.4	10,710.3	9,336.8	-	-	176.4	1,197.0	Publishing, printing and reproduction of recorded media		
23	145	981	75,344.8	58,883.9	52,936.6	3,209.1	340.0	237.6	2,160.6	16,460.9	14,324.0	545.5	300.0	45.3	1,246.0	Manufacture of coke, refined petroleum products and nuclear fuel		
24	2	10	D	D	D	D	-	-	-	-	-	-	-	-	-	Manufacture of chemicals and chemical products		
25	61	212	11,325.8	8,901.3	8,356.6	219.0	-	23.5	302.2	2,424.4	1,913.5	-	-	-	510.9	Manufacture of rubber and plastics products		
26	32	682	44,292.7	38,280.9	36,082.9	905.4	-	-	1,292.6	6,011.8	5,212.2	517.4	-	-	282.3	Manufacture of other non-metallic mineral products		
27	479	3,139	197,562.5	164,432.9	148,928.2	9,008.8	50.6	923.5	5,529.8	33,129.6	28,658.9	2,363.1	-	-	395.0	Manufacture of basic metals		
28	17	189	10,929.6	9,873.3	9,365.6	68.1	9.0	-	430.5	1,056.4	945.0	-	-	72.0	39.4	Manufacture of fabricated metal products, except machinery and equipment		
29	1,029	2,032	122,325.6	107,388.0	100,520.6	2,732.4	108.9	1,574.0	2,452.2	14,935.6	13,344.0	837.6	6.5	81.6	6,659	Manufacture of machinery and equipment n.e.c.		
30	27	248	26,696.6	18,104.7	15,049.4	1,707.9	17.1	471.5	858.8	8,391.9	8,173.6	-	-	0.4	417.9	Manufacture of electrical machinery and apparatus n.e.c.		
31	3	9	D	D	D	D	-	-	-	-	-	-	-	-	-	Manufacture of radio, television and communication equipment and apparatus		
32	1	637	D	D	D	D	-	-	-	-	-	-	-	-	-	Manufacture of medical, precision and optical instruments, watches and clocks		
33	11	318	41,492.5	26,941.3	22,307.5	2,948.7	-	393.2	1,291.9	14,551.2	13,772.1	312.7	-	210.7	255.8	Manufacture of motor vehicles, trailers and semi-trailers		
34	1	20	D	D	D	D	-	-	-	-	-	-	-	-	-	Manufacture of furniture, manufacturing n.e.c.		
35	941	6,125	450,931.6	382,124.0	333,193.0	26,338.9	1,447.2	5,118.4	16,006.5	68,807.7	63,287.1	1,869.7	85.3	641.6	2,923.9	Manufacture of machinery and equipment n.e.c.		
36	32	79	3,834.1	3,584.1	2,934.5	-	-	10.0	639.6	250.0	240.0	-	-	-	10.0	Recycling		

หมายเหตุ : D หมายถึง ไม้เปิดเผย  
 Note : D means disclosure prohibited.  
 ที่มา : สำมะโนอุตสาหกรรม พ.ศ.2550 ครั้งที่ 6 จังหวัด ชียง Mai สำนักงานสถิติแห่งชาติ กระทรวงเทคโนโลยีสารสนเทศและการสื่อสาร  
 Source : The 2007 Industrial Census, Chiang Mai Province, National Statistical Office, Ministry of Information and Communication Technology



ตาราง 7 มูลค่าวัตถุดิบและวัสดุประกอบฯ และสินค้าคงคลังต้นปีและปลายปี 2549 จังหวัดตามหมวดอุตสาหกรรม  
TABLE 7 VALUE OF STOCKS AT THE BEGINNING AND THE END OF 2006 BY DIVISION OF INDUSTRY

รหัส Code	จำนวน สถาน- ประกอบการ Number of establishments	มูลค่า ณ ต้นปี 2549 At the beginning of 2006				มูลค่า ณ ปลายปี 2549 At the end of 2006				Division of Industry			
		รวม Total	วัตถุดิบ และ วัสดุประกอบฯ Materials and components	สินค้า ระหว่าง ผลิต Work in progress	สินค้าที่ซื้อ เข้ามา สำหรับ ขายต่อ Goods purchased for resale	รวม Total	วัตถุดิบ และ วัสดุประกอบฯ Materials and components	สินค้า ระหว่าง ผลิต Work in progress	สินค้าที่ซื้อ เข้ามา สำหรับ ขายต่อ Goods purchased for resale				
		<b>13,714</b>	<b>4,081,820.9</b>	<b>1,526,581.6</b>	<b>883,570.4</b>	<b>1,599,927.4</b>	<b>71,741.6</b>	<b>4,465,118.6</b>	<b>1,097,393.8</b>	<b>1,748,751.4</b>	<b>75,487.6</b>	<b>Total</b>	
15	การผลิตผลิตภัณฑ์อาหารและเครื่องดื่ม	2,277	1,234,283.7	411,672.1	537,171.8	282,538.6	2,901.2	1,433,948.0	395,865.5	761,254.3	273,201.6	3,626.6	Manufacture of food products and beverages
16	การผลิตผลิตภัณฑ์ยาสูบ	27	745,069.6	43,560.0	77.0	701,432.6	-	871,505.7	85,114.3	126.5	786,264.9	-	Manufacture of tobacco products
17	การผลิตสิ่งทอ	1,031	125,556.2	41,623.0	28,550.1	55,210.6	172.7	123,537.5	39,070.0	26,921.0	57,467.5	79.0	Manufacture of textiles
18	การผลิตเครื่องแต่งกาย รวมทั้งการกลั่นและย้อมสีขนสัตว์	3,241	240,542.2	97,351.6	29,636.3	106,456.9	7,097.4	204,206.8	86,961.1	22,935.9	82,707.0	11,602.8	Manufacture of wearing apparel; dressing and dyeing of fur
19	การฟอกและตกแต่งหนังสัตว์ รวมทั้งการผลิตกระเป๋าเดินทาง กระเป๋าถือ อนามัย เครื่องเขียน ฯลฯ และรองเท้า	65	5,862.6	2,880.4	1,636.0	1,346.2	-	4,476.7	2,562.5	1,152.6	761.5	-	Tanning and dressing of leather; manufacture of luggage, handbags, saddlery, harness and footwear
20	การผลิตไม้และผลิตภัณฑ์จากไม้และไม้ฉีก ยกเว้นเฟอร์นิเจอร์ รวมทั้งการผลิตสิ่งของที่ทำจากฟางและวัสดุธรรมชาติอื่นๆ	3,950	184,201.0	110,246.2	22,888.2	49,183.6	1,883.0	209,729.5	136,768.2	22,859.6	46,678.8	3,423.0	Manufacture of wood and of products of wood and cork, except furniture; manufacture of articles of straw and plaiting materials
21	การผลิตกระดาษและผลิตภัณฑ์กระดาษ	342	44,078.5	18,269.6	6,446.4	16,787.1	2,575.5	51,992.2	19,709.6	9,899.4	21,387.6	995.6	Manufacture of paper and paper products
22	การผลิตพิมพ์และกราฟิกรวมถึงสิ่งพิมพ์	145	66,947.9	61,797.0	1,257.8	2,266.9	1,626.3	33,518.8	28,790.0	2,016.9	2,373.1	338.8	Publishing, printing and reproduction of recorded media
23	การผลิตผลิตภัณฑ์พลาสติก รวมทั้งพลาสติกที่ใช้ในการถนอม	2	-	-	-	-	-	D	D	-	-	-	Manufacture of coke, refined petroleum products and nuclear fuel
24	การผลิตเคมีภัณฑ์และผลิตภัณฑ์เคมี	61	17,463.6	12,446.0	3,851.7	1,165.9	-	12,897.5	7,857.2	3,403.3	1,656.9	-	Manufacture of chemicals and chemical products
25	การผลิตผลิตภัณฑ์ยางและพลาสติก	32	12,273.7	5,875.6	4,378.1	1,867.4	152.5	15,557.8	7,458.1	4,525.9	3,344.0	229.8	Manufacture of rubber and plastics; products
26	การผลิตผลิตภัณฑ์จากแร่โลหะ	479	139,224.0	32,471.7	24,579.4	81,345.0	828.0	182,608.7	42,043.6	24,219.6	115,827.5	518.0	Manufacture of other non-metallic mineral products
27	การผลิตโลหะขั้นมูลฐาน	17	7,994.4	6,343.3	220.5	1,430.6	-	7,574.3	3,388.9	185.4	4,000.0	-	Manufacture of basic metals
28	การผลิตผลิตภัณฑ์ที่ทำจากโลหะประติงค์ ยกเว้นเครื่องจักรและอุปกรณ์	1,029	94,669.6	51,232.5	7,812.2	11,127.8	24,497.2	94,649.4	52,855.1	10,493.2	21,359.4	9,941.7	Manufacture of fabricated metal products, except machinery and equipment
29	การผลิตเครื่องจักรและอุปกรณ์ ซึ่งมีได้ทั้งประเภทไปนที่อื่น	27	40,647.7	11,474.6	19,279.4	9,893.8	-	50,682.5	14,807.4	19,020.8	16,854.2	-	Manufacture of machinery and equipment n.e.c.
31	การผลิตเครื่องจักรและเครื่องอุปกรณ์ไฟฟ้า ซึ่งได้ทั้งประเภทไปนที่อื่น	3	D	D	D	-	-	D	D	D	-	D	Manufacture of electrical machinery and apparatus n.e.c.
32	การผลิตอุปกรณ์และเครื่องอุปกรณ์วิทยุ โทรทัศน์ และเรดิโอ	1	D	D	D	-	-	D	D	D	-	D	Manufacture of radio, television and communication equipment and apparatus
33	การผลิตอุปกรณ์ที่ใช้ในทางการแพทย์ การวัดความถี่ และอุปกรณ์ที่ใช้ในทางทัศนศาสตร์ นาฬิกา	11	86,482.7	31,687.8	135.2	50,976.0	3,683.6	36,387.7	28,459.0	137.2	3,097.6	4,694.0	Manufacture of medical, precision and optical instruments, watches and clocks
34	การผลิตยานยนต์ รถพ่วงและรถจักรยานยนต์	1	D	D	D	-	-	D	D	D	-	-	Manufacture of motor vehicles, trailers and semi-trailers
36	การผลิตเฟอร์นิเจอร์ รวมทั้งการผลิตสิ่งที่มีได้ทั้งประเภทไปนที่อื่น	941	1,012,235.1	575,241.4	184,960.7	225,708.8	26,324.1	1,050,324.2	546,717.1	183,169.0	297,688.3	22,749.7	Manufacture of furniture; manufacturing n.e.c.
37	การผลิตผลิตภัณฑ์จากพลาสติกเป็นรูปใหม่	32	4.5	3.0	1.5	-	-	6.0	4.5	1.5	-	-	Recycling

หมายเหตุ : D หมายถึง สันนิษฐานไม่ได้

Note : D means disclosure prohibited.

ที่มา : สำนักงานคณะกรรมการฯ พ.ศ.2550 จังหวัด เชียงใหม่

Source : The 2007 Industrial Census, Chiang Mai Province, National Statistical Office, Ministry of Information and Communication Technology

ตาราง 8 ส่วนเปลี่ยนแปลงของมูลค่าวัตถุดิบและวัสดุประกอบฯ และสินค้าคงเหลือในปี 2549 จังหวัดนนทบุรีอุตสาหกรรม

TABLE 8 CHANGE IN VALUE OF STOCKS IN 2006 BY DIVISION OF INDUSTRY

รหัส Code	หมวดอุตสาหกรรม Division of Industry	จำนวน สถาน- ประกอบ Number of establishments	ส่วนเปลี่ยนแปลงของมูลค่าวัตถุดิบและวัสดุประกอบฯ และสินค้าคงเหลือ Change in value of stocks					สินค้าที่ซื้อ เข้ามา ในสภาพ เดิม Goods purchased for resale	Total
			รวม Total	วัตถุดิบและ วัสดุประกอบฯ Materials and components	สินค้า สำเร็จรูป Finished goods	สินค้าระหว่าง ผลิต Work in progress	สินค้าที่ซื้อ เข้ามา ในสภาพ เดิม Goods purchased for resale		
	<b>รวม</b>	<b>13,714</b>	<b>383,297.6</b>	<b>16,904.2</b>	<b>213,823.5</b>	<b>148,824.0</b>	<b>3,746.0</b>	<b>Total</b>	
15	การผลิตภัตตาคารและเครื่องดื่ม	2,277	199,664.3	-15,806.5	224,082.5	-9,337.0	725.4	Manufacture of food products and beverages	
16	การผลิตเครื่องดื่มชูกำลัง	27	126,436.1	41,554.3	49.5	84,832.3	-	Manufacture of tobacco products	
17	การผลิตสิ่งทอ	1,031	-2,018.7	-2,553.0	-1,629.0	2,256.9	-93.6	Manufacture of textiles	
18	การผลิตเครื่องแต่งกาย รวมทั้งการตกแต่งและซ่อมเสื้อผ้า	3,241	-36,335.4	-10,390.5	-6,700.4	-23,749.9	4,505.4	Manufacture of wearing apparel; dressing and dyeing of fur	
19	การฟอกและตกแต่งหนังปก รวมทั้งการผลิตกระเป๋าเดินทาง กระเป๋าถือ อานม้า เครื่องเขียนและเครื่องหนัง	65	-1,385.9	-317.9	-483.4	-584.6	-	Tanning and dressing of leather; harness and footwear	
20	การผลิตไม้และผลิตภัณฑ์จากไม้และไม้ก๊อก ยกเว้น เฟอร์นิเจอร์ รวมทั้งการผลิตสิ่งของที่ทำจากพวกไม้และไม้ก๊อก ยกเว้น เฟอร์นิเจอร์	3,950	25,528.5	26,522.0	-28.7	-2,504.8	1,539.9	Manufacture of wood and of products of wood and cork, except furniture; manufacture of articles of straw and plaiting materials	
21	การผลิตกระดาษและผลิตภัณฑ์กระดาษ	342	7,913.7	1,440.1	3,453.0	4,600.5	-1,579.9	Manufacture of paper and paper products	
22	การพิมพ์โฆษณา การพิมพ์ และการทำสำเนาอื่น ๆ	145	-33,429.1	-33,006.9	759.1	106.2	-1,287.5	Publishing, printing and reproduction of recorded media	
23	การผลิตผลิตภัณฑ์ขี้ผึ้งได้ ผลิตภัณฑ์ที่ใช้จากการกลั่น น้ำมันปิโตรเลียมและเชื้อเพลิงปรมาณู	2	D	D	-	-	-	Manufacture of coke, refined petroleum products and nuclear fuel	
24	การผลิตเคมีภัณฑ์และผลิตภัณฑ์เคมี	61	-4,566.1	-4,588.8	-448.3	471.0	-	Manufacture of chemicals and chemical products	
25	การผลิตผลิตภัณฑ์ยางและพลาสติก	32	3,284.1	1,582.5	147.8	1,476.6	77.3	Manufacture of rubber and plastics products	
26	การผลิตผลิตภัณฑ์จากแก้ว โลหะ	479	43,384.7	9,572.0	-359.7	34,482.5	-310.0	Manufacture of other non-metallic mineral products	
27	การผลิตโลหะขั้นมูลฐาน	17	-420.1	-2,954.4	-35.1	2,569.4	-	Manufacture of basic metals	
28	การผลิตผลิตภัณฑ์ที่ทำจากโลหะประดิษฐ์ ยกเว้นเครื่องจักรและอุปกรณ์	1,029	-20.3	1,622.6	2,681.0	10,231.6	-14,555.5	Manufacture of fabricated metal products, except machinery and equipment	
29	การผลิตเครื่องจักรและอุปกรณ์ ซึ่งมีได้ตั้งประเภทไว้ในที่อื่น	27	10,034.7	3,332.8	-258.5	6,960.4	-	Manufacture of machinery and equipment n.e.c.	
31	การผลิตเครื่องจักรและอุปกรณ์ไฟฟ้า ซึ่งมีได้ตั้งประเภทไว้ในที่อื่น	3	D	D	D	-	-	Manufacture of electrical machinery and apparatus n.e.c.	
32	การผลิตอุปกรณ์และเครื่องอุปกรณวิทยุ โทรทัศน์ และการสื่อสาร	1	D	D	D	D	D	Manufacture of radio, television and communication equipment and apparatus	
33	การผลิตอุปกรณ์ที่ใช้ในทางการแพทย์ การวัดความถี่ และอุปกรณ์ที่ใช้ในทางทัศนศาสตร์ นาฬิกา	11	-50,095.0	-3,228.8	1.9	-47,878.5	1,010.4	Manufacture of medical, precision and optical instruments, watches and clocks	
34	การผลิตยานยนต์ รถพ่วงและรถกึ่งพ่วง	1	D	D	D	-	-	Manufacture of motor vehicles, trailers and semi-trailers	
36	การผลิตเฟอร์นิเจอร์ รวมทั้งการผลิตซึ่งมีได้ตั้งประเภทไว้ในที่อื่น	941	38,089.1	-28,524.3	-1,791.7	71,979.5	-3,574.4	Manufacture of furniture; manufacturing n.e.c.	
37	การนำผลิตภัณฑ์กลับมาผลิตเป็นวัตถุดิบใหม่	32	1.5	1.5	0.0	-	-	Recycling	

หมายเหตุ: D หมายถึง ตัวเลขที่ไม่ได้หย

Note : D means disclosure prohibited.

ที่มา : สำนักอุตสาหกรรม พ.ศ.2550 จังหวัด นนทบุรี สำนักงานสถิติแห่งชาติ กระทรวงเทคโนโลยีสารสนเทศและการสื่อสาร

Source : The 2007 Industrial Census, Chiang Mai Province, National Statistical Office, Ministry of Information and Communication Technology

ตาราง 9 ค่าใช้สอยสิ้นงวดและค่าเพิ่มมูลค่าเพิ่มจากอุตสาหกรรมผลิตในปี 2549 จังหวัดนนทบุรีอุตสาหกรรม  
TABLE 9 TOTAL EXPENSES AND NET VALUE ADDED TAX OF MANUFACTURING ESTABLISHMENTS IN 2006 BY DIVISION OF INDUSTRY

รหัส Code	นามอุตสาหกรรม Name of industry	จำนวน สถาน- ประกอบ Number of establishments	รวม Total	ค่าซื้อวัตถุดิบ และวัสดุประกอบ ที่ใช้ในการผลิต Purchase of materials and components	ค่าซื้อพลังงาน และค่าไฟฟ้า ที่ใช้ในการผลิต Cost of fuels, cost of electricity used in production	ค่าใช้สอยซ่อมแซมและ ค่าใช้สอยซ่อมแซม ที่เกี่ยวกับ เครื่องจักร หรือยานพาหนะ Cost of repair and maintenance of machinery and equipment	ค่าใช้สอยซ่อมแซมและ ค่าใช้สอยซ่อมแซม ที่เกี่ยวกับ เครื่องจักร หรือยานพาหนะ Cost of repair and maintenance of machinery and equipment	ค่าใช้สอย ในการขาย Cost of sale	ค่าใช้สอย ในการบริหาร และดำเนินงาน Administrative expense	ค่าใช้สอยอื่น ๆ Other taxes	ค่าภาษี มูลค่าเพิ่ม Net value added tax	รวม Total	Division of Industry			
														จำนวน สถาน- ประกอบ Number of establishments	รวม Total	ค่าซื้อวัตถุดิบ และวัสดุประกอบ ที่ใช้ในการผลิต Purchase of materials and components
	<b>รวม</b>	<b>13,714</b>	<b>17,021,982.5</b>	<b>10,066,739.7</b>	<b>1,114,451.4</b>	<b>511,631.8</b>	<b>653,372.4</b>	<b>573,726.8</b>	<b>2,147,000.1</b>	<b>1,085,138.7</b>	<b>456,883.7</b>	<b>269,703.2</b>				
15	การผลิตเครื่องดื่มแอลกอฮอล์และเครื่องดื่ม	2,277	7,039,999.7	3,945,616.5	540,208.6	76,988.0	210,130.0	522,749.8	619.4	193,405.6	766,487.2	372,779.2	413,045.4	131,287.7	Manufacture of food products and beverages	
16	การผลิตผลิตภัณฑ์ยาสูบ	27	1,567,808.3	1,292,827.0	26,138.2	4,919.2	18,430.6	-	-	40,682.0	73,787.9	478.5	26,829.7	26,829.7	Manufacture of tobacco products	
17	การผลิตสิ่งทอ	1,031	522,955.0	177,712.6	33,346.8	99.3	4,007.5	1,204.7	2,047.9	81,619.7	136,332.6	86,206.8	377.1	552.0	Manufacture of textiles	
18	การผลิตเครื่องหนัง รวมทั้งการผลิตและซ่อมแซมสัตว์	3,241	812,938.6	512,094.0	3,256.8	10,418.9	12,488.1	79,427.2	14,544.4	101,609.6	21,403.3	1,362.5	13,068.5	13,068.5	Manufacture of wearing apparel, dressing and dyeing of fur	
19	การผลิตและตกแต่งรองเท้า รวมทั้งการผลิตกระเป๋าเดินทาง กระเป๋าถือ กระเป๋าสะพาย และกระเป๋า	65	33,370.0	17,652.4	1,554.8	233.8	27.0	550.0	1,647.6	6,289.2	4,180.5	72.0	413.4	413.4	Tanning and dressing of leather, manufacture of luggage, trunks, vanity cases, vanity bags and footwear	
20	การผลิตไม้และผลิตภัณฑ์ไม้และไม้เทียม ไม้กระดาน ไม้เนื้ออ่อน	3,950	1,016,933.3	668,316.6	35,395.2	25,762.7	41,294.3	6,437.1	59,569.5	33,552.9	134,180.1	9,401.5	3,023.5	11,372.2	Manufacture of wood and of products of wood and cork, except furniture; manufacture of articles of straw and plaiting materials	
21	การผลิตกระดาษและผลิตภัณฑ์กระดาษ	342	355,740.0	203,264.0	3,628.6	6,782.7	1,355.6	5,380.9	19,731.3	38,230.1	558.8	3,586.3	558.8	3,586.3	Manufacture of paper and paper products	
22	การผลิตเครื่องพิมพ์ดีด เครื่องเขียน และเครื่องเขียนอื่น ๆ	145	300,953.3	146,973.7	22,326.2	6,782.7	2,232.7	31,165.5	5,908.2	13,015.3	435.8	6,676.2	435.8	6,676.2	Publishing, printing and reproduction of recorded media	
23	การผลิตผลิตภัณฑ์พลาสติก ผลิตภัณฑ์ใยสังเคราะห์	2	D	D	-	-	-	-	-	-	-	-	-	-	Manufacture of coke, refined petroleum products and nuclear fuel	
24	การผลิตเคมีภัณฑ์และผลิตภัณฑ์	61	38,056.7	24,234.8	2,465.5	-	737.6	800.0	36.0	779.6	7,990.0	810.1	203.1	847.2	Manufacture of chemicals and chemical products	
25	การผลิตผลิตภัณฑ์ยางและพลาสติก	32	215,707.4	148,966.9	24,034.7	-	2,683.0	196.7	2,193.1	4,635.1	29,839.1	2,447.8	710.9	1,999.2	Manufacture of rubber and plastics products	
26	การผลิตผลิตภัณฑ์เครื่องใช้	479	910,728.8	531,988.8	68,941.5	1,642.0	41,081.0	23,222.7	4,641.3	52,431.2	93,373.6	88,669.6	4,737.2	17,262.2	Manufacture of other non-metallic mineral products	
27	การผลิตโลหะขั้นมูลฐาน	17	26,918.7	19,131.6	1,882.8	15.0	176.5	-	-	564.0	5,056.3	3.3	89.3	383.8	Manufacture of basic metals	
28	การผลิตผลิตภัณฑ์ที่มาจากโลหะประสม รวมทั้งเครื่องจักรและอุปกรณ์	1,029	723,152.7	423,449.8	99,081.1	7,178.9	62,068.2	17,638.1	9,219.9	11,043.8	85,235.8	7,006.2	1,230.9	16,141.5	Manufacture of fabricated metal products, except machinery and equipment	
29	การผลิตเครื่องจักรและอุปกรณ์ที่มีใช้ประกอบเครื่องจักร	27	174,251.4	107,913.2	11,127.4	10,380.3	6,370.7	1,007.0	8,499.7	3,805.6	5,666.8	184.0	382.0	382.0	Manufacture of machinery and equipment n.e.c.	
30	การผลิตเครื่องจักรและอุปกรณ์ไฟฟ้า ซึ่งมิได้ประกอบไว้ในเครื่องจักร	3	D	D	D	D	-	-	-	-	-	-	-	-	Manufacture of electrical machinery and apparatus n.e.c.	
31	การผลิตอุปกรณ์และเครื่องมือการพิมพ์ รวมทั้งเครื่องพิมพ์ดีด เครื่องพิมพ์ และเครื่องเขียน	1	D	D	D	D	-	-	-	-	-	-	-	-	Manufacture of radio, television and communication equipment and apparatus	
32	การผลิตอุปกรณ์ที่ใช้ในการขนส่งทางบก	1	D	D	D	D	-	-	-	-	-	-	-	-	Manufacture of medical, precision and optical instruments, watches and clocks	
33	การผลิตอุปกรณ์ที่ใช้ในการขนส่งทางอากาศ	11	182,207.5	99,834.6	4,659.0	7.5	2,838.2	8,538.7	116.3	25,586.9	28,263.1	9,914.4	2,448.7	2,035.9	Manufacture of motor vehicles, trailers and semi-trailers	
34	การผลิตเครื่องมือช่างและเครื่องมือ	1	D	D	D	D	-	-	-	-	-	-	-	-	Manufacture of furniture, manufacturing n.e.c.	
35	การผลิตเครื่องมือช่างและเครื่องมือ	941	2,421,294.3	1,428,761.9	162,603.9	23,633.4	78,088.6	83,737.1	492,785.0	55,689.8	7,026.1	36,063.4	7,026.1	36,063.4	Manufacture of furniture, manufacturing n.e.c.	
36	การผลิตเครื่องมือช่างและเครื่องมือ	32	6,685.3	2,922.4	181.4	-	-	-	-	-	3,384.8	0.0	6.1	8.0	8.0	Recycling

หมายเหตุ : D หมายถึง ว่าง  
Note : D means disclosure prohibited.  
ที่มา : สำนักอุตสาหกรรม ค.ร. 2550 จังหวัด นนทบุรี  
Source : The 2007 Industrial Census, Chang Mai Province, National Statistical Office, Ministry of Information and Communication Technology

ตาราง 10 ารรับที่ขึ้นของตามประเภทอุตสาหกรรมการผลิตในปี 2549 อานตามขนาดอุตสาหกรรม  
TABLE 10 TOTAL RECEIPTS OF MANUFACTURING ESTABLISHMENTS IN 2006 BY DIVISION OF INDUSTRY

รหัส Code	ประเภทอุตสาหกรรม Establishments	จำนวน Number of establishments	รวม Total	มูลค่าการผลิต Sales of goods produced	รายจ่าย การซื้อสินค้า ที่ซื้อเข้ามา ในภาค Sales of goods purchased for resale	รายจ่าย รับจ้าง ผลิตสินค้า Receipts for contract and commission work	รายจ่าย บริการ ซ่อมแซม Receipts for repair and installation work	รายจ่าย ให้เช่า ที่ดิน Receipts for rent on land	รายจ่าย เช่า อาคาร หรือ ยานพาหนะ และ เครื่องมือ เครื่องใช้ Receipts for rent on building, vehicle, machinery and equipment	เงินปันผล Dividend	ดอกเบี้ย Interest	กำไร แปลง เงิน บาท Gain form currency exchange	รายอื่น ๆ Other receipts	Division of Industry
15	การผลิตเครื่องดื่มและเครื่องดื่ม	2,277	7,817,555.9	7,075,925.5	5,762,256.1	80,196.9	-	6.1	3,291.8	150.0	10,815.0	46,084.1	25,060.2	Manufacture of food products and beverages
16	การผลิตเครื่องดื่ม	27	1,642,578.1	1,499,092.8	-	19,130.7	-	-	-	-	1,460.1	113,809.5	9,085.0	Manufacture of tobacco products
17	การผลิตสิ่งทอ	1,031	820,271.0	785,315.4	1,393.5	29,041.9	32.6	-	-	30.3	404.1	5.9	4,047.2	Manufacture of textiles
18	การผลิตเครื่องแต่งกาย รวมการตกแต่งและย้อมสีเส้นด้าย	3,241	1,289,938.9	1,138,736.7	34,652.8	107,202.1	-	-	180.0	6.0	130.5	655.5	8,375.3	Manufacture of wearing apparel; dressing and dyeing of fur
19	การผลิตเครื่องแต่งกาย รวมการตกแต่งและย้อมสีเส้นด้าย	65	58,964.0	55,594.1	32.4	2,797.9	-	24.0	24.0	20.4	24.8	27.6	418.7	Tanning and dressing of leather; manufacture of luggage, handbags, saddlery harness and footwear
20	การผลิตไม้และผลิตภัณฑ์ไม้และผลิตภัณฑ์ที่ทำจากไม้	3,950	1,645,530.8	1,543,107.5	9,167.1	50,469.1	9,188.5	-	1,000.0	21.5	56.4	12,000.0	20,520.7	Manufacture of wood and of products of wood and cork, except furniture; manufacture of articles of straw and plaiting materials
21	การผลิตกระดาษและผลิตภัณฑ์กระดาษ	342	477,508.2	469,143.4	1,205.1	5,825.6	-	-	-	12.0	781.9	76.8	463.3	Manufacture of paper and paper products
22	การผลิตพลาสติกและผลิตภัณฑ์พลาสติก	145	475,737.7	465,541.7	3,676.9	3,302.4	-	-	48.0	-	30.6	-	3,138.2	Publishing, printing and reproduction of recorded media
23	การผลิตเหล็กกล้าและเหล็กกล้า	2	D	D	-	-	-	-	-	-	-	-	-	Manufacture of coke, refined petroleum products and nuclear fuel
24	การผลิตเครื่องจักรและผลิตภัณฑ์	61	60,055.0	56,336.5	1,200.0	1,530.0	-	-	-	-	361.1	-	627.4	Manufacture of chemicals and chemical products
25	การผลิตเครื่องจักรและยานพาหนะ	32	255,939.7	253,204.7	123.2	735.0	-	-	1,797.3	-	46.4	33.0	-	Manufacture of rubber and plastics products
26	การผลิตเครื่องจักรและเครื่องมือ	479	1,198,718.6	1,166,560.8	28,446.0	352.5	23.6	-	-	-	50.8	6.6	3,225.1	Manufacture of other non-metallic mineral products
27	การผลิตโลหะขั้นพื้นฐาน	17	43,307.9	43,307.5	-	-	-	-	-	-	0.4	-	-	Manufacture of basic metals
28	การผลิตเครื่องจักรกลและเครื่องมือ	1,029	1,054,425.8	950,399.0	36,312.5	52,272.9	728.9	-	70.0	-	173.2	-	14,014.3	Manufacture of fabricated metal products, except machinery and equipment
29	การผลิตเครื่องจักรและอุปกรณ์	27	217,011.7	193,925.0	1,761.0	14,870.2	731.4	-	293.0	-	24.0	157.3	5,249.8	Manufacture of machinery and equipment n.e.c.
31	การผลิตเครื่องจักรและเครื่องมือ	3	D	D	-	-	D	-	-	-	D	-	-	Manufacture of electrical machinery and apparatus n.e.c.
32	การผลิตอุปกรณ์และเครื่องมือ	1	D	D	D	-	-	-	-	-	D	D	-	Manufacture of radiis, television and communication equipment and apparatus
33	การผลิตอุปกรณ์ที่ใช้ในทางการแพทย์	11	323,114.5	290,667.7	30,718.7	-	-	-	-	-	827.6	-	900.4	Manufacture of medical, precision and optical instruments, watches and clocks
34	การผลิตยานยนต์	1	D	D	-	-	D	-	-	-	D	-	-	Manufacture of motor vehicles, trailers and semi-trailers
36	การผลิตเฟอร์นิเจอร์	941	3,278,374.5	3,167,795.0	74,533.4	20,074.9	3,699.3	1,800.0	2,134.7	375.3	567.0	4,755.3	2,819.6	Manufacture of furniture; manufacturing n.e.c.
37	การผลิตสินค้าขั้นพื้นฐาน	32	11,004.1	11,004.1	-	-	-	-	-	-	-	-	-	Recycling

หมายเหตุ : D หมายถึง ค่าที่ไม่นับถือ

Note : D means disclosure prohibited.

ที่มา : สำนักงานสถิติแห่งชาติ กระทรวงเทคโนโลยีสารสนเทศและการสื่อสาร

Source : The 2007 Industrial Census, Chiang Mai Province, National Statistical Office, Ministry of Information and Communication Technology

ตาราง 11 มูลค่าตามบัญชีของสินทรัพย์ถาวรที่ 259 ชั้นตามหมวดอุตสาหกรรม  
TABLE 11 BOOK VALUE OF FIXED ASSETS IN 2006 BY DIVISION OF INDUSTRY

รหัส Code	หมวดอุตสาหกรรม Number of establishments	มูลค่าสินทรัพย์ถาวรทั้งหมด Book value of fixed assets 31 Dec. 2006										Division of Industry							
		มูลค่าสินทรัพย์ถาวรทั้งหมด Book value of fixed assets 1 Jan. 2006					มูลค่าสินทรัพย์ถาวรทั้งหมด Book value of fixed assets 31 Dec. 2006												
		รวม Total	ที่ดิน Land	อาคารและ สิ่งก่อสร้าง Building and construction	ยานพาหนะ Vehicles	เครื่องใช้ สำนักงาน Office appliances	เครื่องมือ อื่นๆ Equipment Other fixed assets	รวม Total	ที่ดิน Land	อาคารและ สิ่งก่อสร้าง Building and construction	ยานพาหนะ Vehicles		เครื่องใช้ สำนักงาน Office appliances	เครื่องมือ อื่นๆ Equipment Other fixed assets					
		13,714	16,857,160.7	5,989,167.2	4,747,493.5	3,060,925.7	2,098,166.0	523,848.9	376,253.8	61,305.7	16,123,936.2	6,031,037.3	4,634,192.1	2,750,456.6	1,716,871.9	548,793.8	370,190.6	72,393.9	Total
15	การผลิตสินค้าอาหารและเครื่องดื่ม	2,277	4,929,382.1	1,682,515.2	1,413,788.1	948,928.2	524,087.6	164,048.7	180,065.5	16,008.8	4,766,210.3	1,756,741.8	1,407,124.5	805,599.4	440,496.7	153,938.2	179,932.5	22,477.0	Manufacture of food products and beverages
16	การผลิตเครื่องดื่มสุรา	27	202,340.8	28,748.3	114,709.7	39,022.8	13,056.1	5,231.2	41.4	1,540.3	209,255.3	28,748.3	110,292.9	54,223.3	10,733.9	3,976.0	39.4	1,341.5	Manufacture of tobacco products
17	การผลิตสิ่งทอ	1,031	785,751.3	264,799.4	224,408.8	133,789.6	98,844.1	12,344.4	49,450.2	2,114.8	794,483.3	264,799.4	239,941.8	141,198.9	79,488.6	10,931.4	56,021.0	2,032.2	Manufacture of textiles
18	การผลิตเครื่องหนัง วัสดุหนังและผลิตภัณฑ์	3,241	2,373,115.5	999,423.5	903,359.7	129,685.8	319,157.4	9,279.9	121,304.4	76.9	2,253,778.4	999,423.5	857,235.2	122,466.7	252,936.0	8,087.3	11,194.1	53.6	Manufacture of wearing apparel, dressing and dyeing of fur
19	การผลิตเครื่องหนังและผลิตภัณฑ์	65	71,034.6	30,846.1	20,407.1	6,692.9	11,793.7	782.2	512.5	-	66,224.8	30,846.1	19,330.3	5,588.4	9,280.0	698.5	480.5	1.0	Tanning and dressing of leather; manufacture of luggage, handbags, saddlery,harness and footwear
20	การผลิตไม้และผลิตภัณฑ์จากไม้	3,950	2,071,064.7	887,344.1	715,539.6	117,804.0	307,406.9	18,260.2	24,333.9	555.9	1,942,154.4	883,317.3	680,540.6	91,813.3	244,699.1	17,747.3	23,460.4	576.3	Manufacture of wood and of products of wood and cork, except furniture; manufacture of articles of straw and plaiting materials
21	การผลิตกระดาษและผลิตภัณฑ์กระดาษ	342	545,466.1	260,038.4	157,717.1	48,335.7	62,150.0	8,328.2	7,441.7	1,455.0	476,487.7	228,983.4	134,428.4	43,994.5	52,266.7	7,676.4	7,132.2	1,667.1	Manufacture of paper and paper products
22	การผลิตสิ่งพิมพ์และสิ่งพิมพ์	145	400,310.0	81,990.1	60,687.0	197,894.4	38,502.2	15,255.3	5,417.6	563.4	347,067.1	79,543.5	57,377.6	158,518.2	31,659.0	14,268.0	5,160.6	540.2	Publishing, printing and reproduction of recorded media
23	การผลิตผลิตภัณฑ์ปิโตรเลียม	2	76,095.2	24,850.0	8,555.0	32,563.1	8,489.9	1,534.9	102.3	-	67,242.0	24,850.0	8,262.3	26,050.5	6,791.9	1,294.6	92.7	-	Manufacture of coke, refined petroleum products and nuclear fuel
24	การผลิตผลิตภัณฑ์เคมีภัณฑ์	61	82,535.1	33,440.8	22,917.2	13,405.7	9,431.9	510.7	2,828.8	-	74,845.8	33,440.8	21,658.3	9,811.1	7,907.1	446.5	1,582.1	-	Manufacture of chemicals and chemical products
25	การผลิตพลาสติกและผลิตภัณฑ์พลาสติก	32	195,268.2	48,260.0	43,083.1	68,823.2	24,307.5	3,005.1	7,464.3	-	190,047.4	48,260.0	54,136.9	57,345.9	20,042.0	3,030.6	7,232.0	-	Manufacture of rubber and plastics products
26	การผลิตผลิตภัณฑ์โลหะ	479	858,107.9	289,722.4	140,263.9	195,334.0	211,514.4	9,882.8	11,430.3	360.1	800,236.5	289,722.4	136,792.6	179,769.2	174,642.9	8,505.0	10,614.0	190.4	Manufacture of other non-metallic mineral products
27	การผลิตโลหะขั้นมูลฐาน	17	76,095.2	24,850.0	8,555.0	32,563.1	8,489.9	1,534.9	102.3	-	67,242.0	24,850.0	8,262.3	26,050.5	6,791.9	1,294.6	92.7	-	Manufacture of basic metals
28	การผลิตผลิตภัณฑ์จากโลหะขั้นมูลฐาน	1,029	1,052,003.1	388,478.4	232,096.2	180,257.7	204,289.3	12,527.6	27,679.6	6,684.4	965,124.8	388,414.3	221,633.7	147,346.6	163,454.1	11,358.3	26,285.9	6,631.9	Manufacture of fabricated metal products, except machinery and equipment
29	การผลิตเครื่องจักรและอุปกรณ์	27	219,124.9	61,309.0	49,170.7	73,115.1	26,207.6	4,027.3	5,172.0	123.3	211,516.8	60,809.0	46,133.4	71,078.8	21,228.6	4,096.7	4,648.6	3,501.8	Manufacture of machinery and equipment n.e.c.
30	การผลิตเครื่องมือและเครื่องมือ	3	D	-	-	D	D	D	D	-	D	-	-	D	D	D	D	-	Manufacture of electrical machinery and apparatus n.e.c.
31	การผลิตอุปกรณ์และเครื่องมือ	1	D	D	D	D	D	D	D	-	D	D	D	D	D	D	D	-	Manufacture of radio, television and communication equipment and apparatus
32	การผลิตอุปกรณ์ที่ใช้ทางการแพทย์	11	49,032.6	4,726.7	18,212.8	11,300.0	6,779.8	2,208.4	2,539.6	3,265.4	64,434.5	9,273.0	25,680.6	14,181.6	5,661.4	4,490.7	2,037.4	3,109.9	Manufacture of medical, precision and optical instruments, watches and clocks
33	การผลิตยานยนต์	1	D	-	-	D	-	-	-	-	D	-	-	D	-	-	-	-	Manufacture of motor vehicles, trailers and semi-trailers
34	การผลิตเฟอร์นิเจอร์	941	1,979,462.4	867,704.4	500,893.4	299,029.0	217,559.6	32,271.6	39,545.5	22,458.8	1,848,002.1	868,894.2	485,545.4	231,333.6	178,177.5	28,243.6	34,150.4	21,657.4	Manufacture of furniture; manufacturing n.e.c.
35	การผลิตสิ่งพิมพ์และสิ่งพิมพ์	32	10,305.2	4,100.0	1,300.0	2,963.0	1,882.0	60.0	0.2	-	9,265.2	4,100.0	1,235.0	2,370.4	1,505.6	54.0	0.2	-	Recycling

หมายเหตุ: D หมายถึง ข้อมูลที่ไม่เปิดเผย  
Note : D means disclosure prohibited.  
ที่มา : สำนักอุตสาหกรรม พ.ศ.2550 สำนัก อุตสาหกรรม สำนักงานสถิติแห่งชาติ กระทรวงเทคโนโลยีสารสนเทศและการสื่อสาร  
Source : The 2007 Industrial Census, Chiang Mai Province, National Statistical Office, Ministry of Information and Communication Technology

ตาราง 12 มูลค่าสินทรัพย์ถาวรที่เปลี่ยนแปลงระหว่าง มกราคม - ธันวาคม 2549 จำนวนตามหมวดอุตสาหกรรม

TABLE 12 VALUE OF FIXED ASSETS CHANGE IN JANUARY - DECEMBER 2006 BY DIVISION OF INDUSTRY

รหัส Code	หมวดอุตสาหกรรม	จำนวน สถาน- ประกอบ Number of establishments	มูลค่าสินทรัพย์ถาวรที่เปลี่ยนแปลง		Change in value of fixed assets		Division of Industry
			รวม Total	มูลค่าสินทรัพย์ ถาวรที่ซื้อหรือ ผลิตขึ้นเอง Value of new or cost producing of fixed assets	มูลค่าสินทรัพย์ ถาวรที่ขาย Value of disposal of fixed assets	ค่าโอน กรรมสิทธิ์ Ownership transfer fee	
	<b>รวม</b>	<b>13,714</b>	<b>598,050.9</b>	<b>480,501.1</b>	<b>117,185.8</b>	<b>364.0</b>	<b>Total</b>
15	การผลิตผลิตภัณฑ์อาหารและเครื่องดื่ม	2,277	208,775.6	158,572.9	49,902.8	300.0	Manufacture of food products and beverages
16	การผลิตผลิตภัณฑ์ขงสูบ	27	28,767.5	28,767.5	-	-	Manufacture of tobacco products
17	การผลิตสิ่งทอ	1,031	53,319.6	51,344.3	1,975.4	-	Manufacture of textiles
18	การผลิตเครื่องแต่งกาย รวมทั้งการตกแต่งและย้อมสีขนสัตว์	3,241	800.9	716.9	84.0	-	Manufacture of wearing apparel; dressing and dyeing of fur
19	การผลิตเครื่องสำอาง รวมทั้งการผลิตกระเป๋าเดินทาง กระเป๋าถือ อานม้า เครื่องเขียนกลา และรองเท้า	65	172.9	32.9	140.0	-	Tanning and dressing of leather; manufacture of luggage, handbags, saddlery, harness and footwear
20	การผลิตไม้และผลิตภัณฑ์จากไม้และ ไม้ก๊อก รวมทั้งเฟอร์นิเจอร์ รวมทั้งการผลิตสิ่งของที่ทำจากพลาสติกและวัสดุพลาสติกอื่น ๆ	3,950	5,743.3	5,163.3	580.0	-	Manufacture of wood and of products of wood and cork, except furniture; manufacture of articles of straw and plaiting materials
21	การผลิตกระดาษและผลิตภัณฑ์กระดาษ	342	5,920.7	5,920.7	-	-	Manufacture of paper and paper products
22	การผลิตพิมพ์เขียวและงานพิมพ์ และการทำสำเนาสิ่งพิมพ์	145	21,313.7	18,735.4	2,514.3	64.0	Publishing, printing and reproduction of recorded media
23	การผลิตผลิตภัณฑ์พลาสติก ผลิตภัณฑ์ที่ได้จากการถักนั้	2	-	-	-	-	Manufacture of coke, refined petroleum products and nuclear fuel
24	การผลิตเคมีภัณฑ์และผลิตภัณฑ์เคมี	61	11,908.9	500.0	11,408.9	-	Manufacture of chemicals and chemical products
25	การผลิตผลิตภัณฑ์ยางและพลาสติก	32	7,266.1	5,899.8	1,366.4	-	Manufacture of rubber and plastics products
26	การผลิตผลิตภัณฑ์จากแร่โลหะ	479	28,256.5	24,205.9	4,050.6	-	Manufacture of other non-metallic mineral products
27	การผลิตโลหะขั้นมูลฐาน	17	-	-	-	-	Manufacture of basic metals
28	การผลิตผลิตภัณฑ์ที่ทำจากโลหะประติมุย์ ยกเว้นเครื่องจักรและอุปกรณ์	1,029	15,211.6	15,211.6	-	-	Manufacture of fabricated metal products, except machinery and equipment
29	การผลิตเครื่องจักรและอุปกรณ์ ซึ่งมีได้ดประเภท ว่าเป็นที่อื่น	27	53,009.0	51,509.0	1,500.0	-	Manufacture of machinery and equipment n.e.c.
31	การผลิตเครื่องจักรและอุปกรณ์ไฟฟ้า ซึ่งมีได้ดประเภท ว่าเป็นที่อื่น	3	-	-	-	-	Manufacture of electrical machinery and apparatus n.e.c.
32	การผลิตอุปกรณ์และเครื่องอุปกรณวิทยุ โทรทัศน์ และการสื่อสาร	1	-	-	-	-	Manufacture of radio, television and communication equipment and apparatus
33	การผลิตอุปกรณ์ที่ใช้ในทางการแพทย์ การวัดความถี่ และอุปกรณ์ที่ใช้ในทางทัศนศาสตร์ นาฬิกา	11	2,523.1	2,523.1	-	-	Manufacture of medical, precision and optical instruments, watches and clocks
34	การผลิตยานยนต์ รถพ่วงและรถกึ่งพ่วง	1	D	D	-	-	Manufacture of motor vehicles, trailers and semi-trailers
36	การผลิตเฟอร์นิเจอร์ รวมทั้งการผลิตซึ่งมิได้จัดประเภท ว่าเป็นที่อื่น	941	153,341.7	109,678.2	43,663.5	0.0	Manufacture of furniture; manufacturing n.e.c.
37	การผลิตผลิตภัณฑ์กับผลิตภัณฑ์วัสดุเบา	32	-	-	-	-	Recycling

หมายเหตุ : D หมายถึง ตัวเลขที่ไม่เปิดเผย

Note : D means disclosure prohibited.

ที่มา : สำมะโนอุตสาหกรรม พ.ศ.2550 จังหวัด เชียงใหม่

Source : The 2007 Industrial Census, Chiang Mai Province, National Statistical Office, Ministry of Information and Communication Technology

*ภาคผนวก*  
*APPENDIX*

## ภาคผนวก ก

### ระเบียบวิธี

#### 1. แผนการสุ่มตัวอย่าง

##### 1.1 สถานประกอบการที่มีคนทำงานระหว่าง 1 – 10 คน

แผนการสุ่มตัวอย่างที่ใช้เป็นแบบ Stratified Systematic Sampling โดยมีประเภทอุตสาหกรรมเป็นสตราตัม สถานประกอบการเป็นหน่วยตัวอย่าง

##### 1.1.1 การจัดสตราตัม

ประเภทอุตสาหกรรม (รหัส 4 หลัก) เป็นสตราตัม มีจำนวนทั้งสิ้นมี 127 สตราตัม และในแต่ละสตราตัม ได้แบ่งออกเป็น 4 กลุ่ม ตามจำนวนคนทำงาน ดังนี้

กลุ่มที่	1	2	3	4
จำนวนคนทำงาน	1	2-3	4-5	6-10

##### 1.1.2 การเลือกตัวอย่าง

ได้ทำการเลือกสถานประกอบการตัวอย่างในแต่ละสตราตัมและกลุ่มสถานประกอบการด้วยวิธีการสุ่มแบบมีระบบ อย่างอิสระต่อกัน ได้จำนวนสถานประกอบการตัวอย่างทั้งสิ้น 1,389 แห่ง จากทั้งสิ้น 12,964 แห่ง

##### 1.2 สถานประกอบการที่มีคนทำงานตั้งแต่ 11 คนขึ้นไป

ไม่มีการเลือกสถานประกอบการตัวอย่าง ซึ่งทำการเจนนับสถานประกอบการทุกแห่ง จำนวนทั้งสิ้น 822 แห่ง โดยได้แบ่งสถานประกอบการออกเป็น 10 กลุ่ม ตามจำนวนคนทำงาน ดังนี้

กลุ่มที่	5	6	7	8	9	10	11	12	13	14
จำนวนคนทำงาน	11-15	16-20	21-25	26-30	31-50	51-100	101-200	201-500	501-1,000	≥ 1,001

ดังนั้น จำนวนสถานประกอบการที่ต้องเจนนับทั้งสิ้น 2,211 แห่ง จากทั้งสิ้น 13,786 แห่ง ซึ่งกระจายไปตามกลุ่มสถานประกอบการ เป็นดังนี้

กลุ่มที่	รวม	1	2	3	4	5	6	7	8	9	10	11	12	13	14
จำนวนสถาน- ประกอบการตัวอย่าง	2,211	414	412	291	272	303	117	92	59	119	69	41	17	4	1



## 2. วิธีการประมาณผล

ในระดับจังหวัดได้นำเสนอผลการสำรวจ จำแนกตามประเภทอุตสาหกรรมรหัส 2 หลัก และกลุ่มสถานประกอบการ (จำนวนคนทำงาน) 6 กลุ่ม คือ

กลุ่มที่	1	2	3	4	5	6
จำนวนคนทำงาน	1 – 15	16 – 25	26 – 30	31 – 50	51 – 200	≥ 201

ในการประมาณค่า กำหนดให้

$$p = 1, 2, 3, \dots, n_{jm} \quad (\text{สถานประกอบการตัวอย่าง})$$

$$m = 1, 2, 3, \dots, 14 \quad (\text{กลุ่มสถานประกอบการ})$$

$$l = 1, 2, 3, \dots, 23 \quad (\text{ประเภทอุตสาหกรรมรหัส 2 หลัก})$$

$$j = 1, 2, 3, \dots, 127 \quad (\text{ประเภทอุตสาหกรรมรหัส 4 หลัก})$$

### 2.1 การหาค่ายอดรวม และการหาค่าประมาณยอดรวม

2.1.1 สูตรการประมาณค่ายอดรวมของลักษณะที่ต้องการศึกษา  $X$  สำหรับสถานประกอบการที่มีคนทำงานระหว่าง 1–10 คน กลุ่มสถานประกอบการ  $m$  ประเภทอุตสาหกรรม  $l$  คือ

$$\hat{X}_{lm} = \sum_{j=1}^{A_l} \hat{X}_{jm} \quad \dots\dots\dots(1)$$

โดยที่  $\hat{X}_{jm}$  คือ ค่าประมาณยอดรวมของลักษณะที่ต้องการศึกษา  $X$  สำหรับสถานประกอบการที่มีคนทำงานระหว่าง 1–10 คน กลุ่มสถานประกอบการ  $m$  ประเภทอุตสาหกรรม  $j$  ซึ่ง

$$\hat{X}_{jm} = \sum_{p=1}^{n_{jm}} w_{jm} x_{jmp}$$

$x_{jmp}$  คือ ค่าของลักษณะที่ต้องการศึกษา  $X$  ของสถานประกอบการตัวอย่าง  $p$  กลุ่มสถานประกอบการ  $m$  ประเภทอุตสาหกรรม  $j$

$w_{jm}$  คือ ค่าถ่วงน้ำหนักของกลุ่มสถานประกอบการ  $m$  ประเภทอุตสาหกรรม  $j$  ซึ่ง

$$w_{jm} = \frac{N_{jm}}{n_{jm}}$$

$N_{jm}$  คือ จำนวนสถานประกอบการทั้งสิ้น สำหรับสถานประกอบการที่มีคนทำงาน ระหว่าง 1–10 คน กลุ่มสถานประกอบการ  $m$  ประเภทอุตสาหกรรม

$n_{jm}$  คือ จำนวนสถานประกอบการที่เจ๋งนับได้ทั้งสิ้น สำหรับสถานประกอบการที่มีคนทำงาน ระหว่าง 1–10 คน กลุ่มสถานประกอบการ  $m$  ประเภทอุตสาหกรรม  $j$

$A_l$  คือ จำนวนประเภทอุตสาหกรรม รหัส 4 หลักทั้งสิ้น ที่ประกอบกันเป็นประเภทอุตสาหกรรม รหัส 2 หลัก ในแต่ละประเภทอุตสาหกรรม  $l$

2.1.2 สูตรค่ายอดรวมของลักษณะที่ต้องการศึกษา  $X$  สำหรับสถานประกอบการที่มีคนทำงานตั้งแต่ 11 คนขึ้นไป กลุ่มสถานประกอบการ  $m$  ประเภทอุตสาหกรรม  $l$  คือ

$$X_{lm} = \sum_{j=1}^{A_l} \sum_{p=1}^{M_{jm}} x_{jmp} \dots\dots\dots(2)$$

โดยที่  $M_{jm}$  คือ จำนวนสถานประกอบการทั้งสิ้น สำหรับสถานประกอบการที่มีคนทำงานตั้งแต่ 11 คนขึ้นไป กลุ่มสถานประกอบการ  $m$  ประเภทอุตสาหกรรม  $j$

2.1.3 สูตรค่ายอดรวม และสูตรการประมาณค่ายอดรวมของลักษณะที่ต้องการศึกษา  $X$  สำหรับสถานประกอบการ ประเภทอุตสาหกรรม  $l$  ของแต่ละกลุ่มสถานประกอบการที่ต้องการนำเสนอผล มีจำนวน 6 กลุ่ม คือ

กลุ่ม		ระดับจังหวัด
1 . 1 – 15 คน	$m = 1, 2, 3, 4, 5$	$\hat{X}'_{l1} = \sum_{m=1}^4 \hat{X}_{lm} + X_{l5}$
2 . 16 – 25 คน	$m = 6, 7$	$X'_{l2} = \sum_{m=6}^7 X_{lm}$
3 . 26 – 30 คน	$m = 8$	$X'_{l3} = X_{l8}$
4 . 31 – 50 คน	$m = 9$	$X'_{l4} = X_{l9}$
5 . 51 – 200 คน	$m = 10, 11$	$X'_{l5} = \sum_{m=10}^{11} X_{lm}$
6 . $\geq 201$ คน	$m = 12, 13, 14$	$X'_{l6} = \sum_{m=12}^{14} X_{lm}$

### 3. วิธีการเก็บรวบรวมข้อมูล

การเก็บรวบรวมข้อมูลใช้วิธีส่งเจ้าหน้าที่ ซึ่งเป็นข้าราชการและลูกจ้างของสำนักงานสถิติแห่งชาติ ออกไป ทำการสัมภาษณ์เจ้าของผู้ประกอบการหรือผู้ที่ได้รับมอบหมายให้ตอบข้อมูลของสถานประกอบการอุตสาหกรรมการผลิต ในระหว่าง เดือน กรกฎาคม-กันยายน 2550

### 4. ความคลาดเคลื่อนของข้อมูล

ข้อมูลที่น่าเสนอไว้ในรายงานฉบับนี้ อาจมีความคลาดเคลื่อนอยู่บ้าง ความคลาดเคลื่อนดังกล่าว เป็นความคลาดเคลื่อนจากการเลือกตัวอย่าง (Sampling error) และความคลาดเคลื่อนที่เกิดจากสาเหตุอื่น (Non-Sampling error) เช่น ผู้ตอบไม่ให้ข้อมูลตามความเป็นจริง ข้อมูลในแบบสอบถามไม่ครบถ้วน การลงรหัสผิดพลาดหรือการบันทึกข้อมูลผิดพลาด เป็นต้น อย่างไรก็ตามสำนักงานสถิติแห่งชาติได้พยายามควบคุมให้ข้อมูลมีความคลาดเคลื่อนน้อยที่สุด จึงขอให้ผู้ใช้ข้อมูลใช้ข้อมูลด้วยความระมัดระวังตามสมควร

### 5. การปิดตัวเลข

ผลรวมของแต่ละจำนวนอาจไม่เท่ากับยอดรวมทั้งนี้เนื่องจากการปัดเศษ

## ภาคผนวก ข

### คำนิยาม

#### แนวคิดและคำนิยาม

##### 1. สถานประกอบการอุตสาหกรรมการผลิต

หมายถึง สถานประกอบการที่ดำเนินกิจการเกี่ยวกับการผลิต ซึ่งหมายถึงการเปลี่ยนรูปวัตถุให้เป็นผลิตภัณฑ์ชนิดใหม่ด้วยเครื่องจักรกลหรือเคมีภัณฑ์ โดยไม่คำนึงถึงว่างานนั้นทำด้วยเครื่องจักรหรือด้วยมือหรือทำในโรงงาน โรงซ่อม หรือ เคหะสถาน หรือผลิตภัณฑ์นั้นขายส่งหรือขายปลีกก็ตาม การประกอบชิ้นส่วนของผลิตภัณฑ์ที่ผลิตขึ้นนับว่าเป็นการผลิตด้วย

##### 2. การจำแนกประเภทอุตสาหกรรมการผลิต

ในการจัดทำสำมะโนอุตสาหกรรม พ.ศ.2550 ได้จำแนกประเภทอุตสาหกรรมการผลิตตามกิจกรรมทางเศรษฐกิจทุกประเภทตามมาตรฐานสากล (International Standard Industrial Classification of All Economic Activities ; ISIC - : Rev.3) ซึ่งอุตสาหกรรมผลิตจัดอยู่ในประเภท D : การผลิต

การจัดจำแนกโครงสร้างประเภทอุตสาหกรรมผลิต เป็นดังนี้

หมวด ได้แก่ กลุ่มอุตสาหกรรม ซึ่งแบ่งเป็นกลุ่มย่อยจากประเภท และใช้แทนด้วยเลขรหัส 2 ตัวแรกตั้งแต่รหัส 15 – 37 รวม 23 หมวด

##### 3. รูปแบบการจัดตั้งตามกฎหมาย

###### 3.1 ส่วนบุคคล ห้างหุ้นส่วนสามัญที่ไม่เป็นนิติบุคคล

หมายถึง สถานประกอบการที่มีเจ้าของเป็นบุคคลธรรมดา คนเดียวหรือหลายคนรวมกัน และให้หมายรวมถึงห้างหุ้นส่วนสามัญที่ไม่จดทะเบียนเป็นนิติบุคคลด้วย

###### 3.2 ห้างหุ้นส่วนสามัญนิติบุคคล ห้างหุ้นส่วนจำกัด

หมายถึง สถานประกอบการที่จัดตั้งขึ้น โดยมีบุคคลตั้งแต่ 2 คนขึ้นไป ร่วมทุนกัน เพื่อประกอบการผลิตและมีความรับผิดชอบร่วมกัน โดยการจดทะเบียนตามกฎหมาย

###### 3.3 บริษัทจำกัด บริษัทจำกัด (มหาชน)

**บริษัทจำกัด** หมายถึง สถานประกอบการที่จัดตั้งขึ้นโดยผู้ริเริ่มคณะหนึ่ง และได้จดทะเบียนถูกต้องตามกฎหมาย โดยมีผู้ริเริ่มดำเนินการอย่างน้อย 7 คนขึ้นไป

**บริษัทจำกัด (มหาชน)** หมายถึง สถานประกอบการที่จัดตั้งขึ้นโดยการจดทะเบียนจัดตั้งบริษัท การควบบริษัท หรือการแปรสภาพบริษัท และวัตถุประสงค์ที่จะขายหุ้นต่อประชาชน โดยมีผู้ริเริ่มดำเนินการตั้งแต่ 15 คนขึ้นไป

### 3.4 ส่วนราชการ รัฐวิสาหกิจ

หมายถึง สถานประกอบการที่รัฐบาลเป็นเจ้าของหรือมีทุนอยู่ด้วยไม่น้อยกว่าร้อยละ 50 ของทุนทั้งหมดในที่นี้หมายถึงรวมถึงสถานประกอบการที่ดำเนินการโดยรัฐบาลด้วย ได้แก่ เรือรบ โรงฆ่าสัตว์ องค์การพอกหนัง องค์การแก้ว เป็นต้น

### 3.5 สหกรณ์

หมายถึง สถานประกอบการที่จัดตั้งขึ้นในรูปของสหกรณ์ โดยจดทะเบียนถูกต้องตามกฎหมายว่าด้วยสหกรณ์ โดยมีผู้ก่อตั้งไม่น้อยกว่า 10 คน

### 3.6 การจัดตั้งในรูปแบบอื่น ๆ

หมายถึง สถานประกอบการที่จัดตั้งในรูปแบบอื่น ๆ นอกเหนือจากที่กล่าวแล้วข้างต้น เช่น สมาคม สโมสร กลุ่มแม่บ้าน เป็นต้น

## 4. รูปแบบการจัดตั้งทางเศรษฐกิจ

### 4.1 สำนักงานแห่งเดียว

หมายถึง สถานประกอบการที่ไม่เป็นสาขาหรือหน่วยงานย่อยของสถานประกอบการอื่น และไม่มีสาขา หรือหน่วยงานย่อยอื่น

### 4.2 สำนักงานใหญ่

หมายถึง สถานประกอบการที่เป็นเจ้าของและควบคุมกิจการของสถานประกอบการอื่นที่เป็นสำนักงานสาขา หรือหน่วยงานย่อย

### 4.3 สำนักงานสาขา

หมายถึง สถานประกอบการที่เป็นสาขาหรือหน่วยงานย่อยของสถานประกอบการอื่น

## 5. ทุนจดทะเบียน

ทุนจดทะเบียนหรือทุนรับอนุญาต หมายถึง ทุนดำเนินการซึ่งผู้เริ่มก่อการได้ระบุไว้เมื่อจดทะเบียนจัดตั้งเป็นนิติบุคคลหรือทุนที่ได้รับอนุญาตเมื่อจัดตั้งเป็นนิติบุคคลทุนนี้ไม่ได้แสดงถึงเงินที่ได้รับจากผู้ถือหุ้นแต่เป็นการแสดงถึงความประสงค์ของผู้เริ่มก่อการว่าจะมีทุนดำเนินการเป็นจำนวนเงินเท่าใด

## 6. อัตราการใช้กำลังการผลิต

หมายถึง สัดส่วนระหว่างปริมาณผลผลิตจริงกับกำลังการผลิตสูงสุด ที่สามารถผลิตได้ในช่วงเวลาหนึ่ง กำหนดโดยปริมาณการผลิตจริงหารด้วยกำลังการผลิต

## 7. คนทำงาน

หมายถึง คนที่ทำงานในสถานประกอบการ **ทั้งที่ได้รับเงินเดือนและไม่ได้รับเงินเดือน** ที่สถานประกอบการมีอยู่ตามปกติ รวมทั้งผู้ที่ปกติทำงานอยู่ในสถานประกอบการแห่งนี้ แต่ในวันดังกล่าว ไม่ได้มาทำงาน เนื่องจากเจ็บป่วย ลาหยุดพักผ่อน โดยได้รับค่าจ้าง/เงินเดือน

### คนทำงานประกอบด้วย

#### 7.1 คนทำงานโดยไม่ได้รับค่าจ้าง เงินเดือน

หมายถึง เจ้าของกิจการหรือหุ้นส่วนที่ทำงานให้สถานประกอบการ โดยไม่ได้รับค่าจ้าง เงินเดือน และผู้ที่อาศัยอยู่ในครัวเรือนของเจ้าของกิจการ หรือหุ้นส่วน หรือบุคคลอื่น ที่ทำงานให้กับสถานประกอบการอย่างน้อยสัปดาห์ละ 20 ชั่วโมง โดยไม่ได้รับค่าจ้างเงินเดือนเป็นประจำ

#### 7.2 ลูกจ้างในกรรมวิธีการผลิต

หมายถึง ลูกจ้างทั้งหมดที่ทำงานเกี่ยวข้องโดยตรงกับการผลิตในขั้นตอนต่าง ๆ หรือกิจกรรมที่เกี่ยวข้องกับการผลิต โดยได้รับค่าจ้าง เงินเดือน

**ผู้ปฏิบัติงานมีฝีมือ** หมายถึง ผู้ที่ทำงานด้านการผลิตซึ่งเคยได้รับการฝึกฝนอบรมมาก่อนอย่างน้อย 3 เดือน หรือผู้มีประสบการณ์ในการทำงาน 5 ปีขึ้นไปในงานเฉพาะที่ทำอยู่ เช่น ช่างานงานดูแลเครื่องจักร ผู้ผลิต หรือติดตั้งอุปกรณ์ ผู้เดินเครื่องจักร ผู้ประกอบชิ้นส่วนต่าง ๆ เป็นต้น

**ผู้ปฏิบัติงานไม่มีฝีมือ** หมายถึง ผู้ที่ทำงานด้านการผลิตที่ได้รับการฝึกงานก่อนปฏิบัติงานน้อยกว่า 2 สัปดาห์ เช่น พนักงานทำความสะอาดเครื่องจักร

#### 7.3 ลูกจ้างอื่น ๆ

หมายถึง ลูกจ้างทั้งหมดนอกเหนือจากลูกจ้างในกรรมวิธีการผลิต รวมถึงผู้ปฏิบัติงาน นักบริหาร นักวิชาการ เสมียนพนักงาน เช่น ผู้จัดการ ผู้อำนวยการ และกรรมการบริหารที่ได้รับค่าจ้าง เงินเดือน ผู้ปฏิบัติงานในห้องทดลองและนักวิจัย พนักงานพิมพ์ดีด พนักงานบัญชี และพนักงานขาย เป็นต้น

**ไม่รวมคนทำงาน ดังต่อไปนี้**

- (1) ผู้บริหารหรือผู้ถือหุ้นที่ได้รับเบี้ยประชุมเป็นครั้งคราว
- (2) คนทำงานของสถานประกอบการอื่นที่มาปฏิบัติงานประจำที่สถานประกอบการแห่งนี้
- (3) คนทำงานที่รับงานไปทำที่บ้านแล้วนำมาส่ง โดยไม่ได้ลงทุนซื้อวัสดุ อุปกรณ์ (หรือถ้ามีการใช้เครื่องมือส่วนตัวเล็กน้อยได้ เช่น มีด เข็ม ค้อน)
- (4) คนงานที่ทำงานเป็นระยะเวลานาน เช่น ลาไปราชการทหาร
- (5) คนที่สถานประกอบการจ้างมาทำงานเฉพาะอย่างเป็นครั้งคราว เช่น กรรมกรที่จ้างมาขนของ พนักงานเดินตลาดหรือตัวแทนจำหน่ายที่ไม่มีเงินเดือนประจำ

## 8. ค่าตอบแทนแรงงาน

### 8.1 ค่าจ้าง เงินเดือน

หมายถึง เงินที่นายจ้างหรือสถานประกอบการจ่ายให้ลูกจ้าง ในระหว่างเดือนมกราคม - เดือนธันวาคม 2549 (ก่อนหักภาษีเงินได้บุคคลธรรมดา เงินสมทบกองทุนประกันสังคมในส่วนที่ลูกจ้างต้องจ่ายค่าประกันชีวิต และรายจ่ายอื่น ๆ ของลูกจ้าง) ตามข้อตกลงการจ้างแรงงาน โดยอาจจ่ายตามเงื่อนไขของระยะเวลา หรือจ่ายตามปริมาณงาน

### 8.2 ค่าล่วงเวลา โบนัส เงินรางวัลพิเศษ เงินเพิ่มค่าครองชีพ ค่านายหน้า

หมายถึง เงินนอกเหนือจากค่าจ้าง เงินเดือน ที่สถานประกอบการจ่ายให้แก่ลูกจ้างเป็นค่าตอบแทนในการทำงาน

### 8.3 สวัสดิการและผลประโยชน์ตอบแทนอื่น ๆ

หมายถึง ผลประโยชน์ตอบแทนแรงงานที่นายจ้างหรือสถานประกอบการจ่าย หรือบริการให้แก่ลูกจ้าง ได้แก่ ค่าตอบแทนแรงงานที่จ่ายเป็นสิ่งของหรือผลผลิต และสวัสดิการที่นายจ้างจัดหาหรือบริการลูกจ้าง เช่น อาหาร เครื่องดื่ม บ้านพักคนงาน ค่าเช่าบ้าน ค่าซ่อมแซมที่อยู่อาศัย ค่ารักษาพยาบาล บริการดูแลบุตร พาหนะรับส่งมาทำงาน บันเทิงหรือสันทนาการต่าง ๆ ที่จัดให้ลูกจ้าง เป็นต้น **ทั้งนี้ไม่รวมเสื้อผ้า เครื่องแบบที่ใช้เฉพาะในการปฏิบัติงาน (ค่าเสื้อผ้า เครื่องแบบที่ใช้เฉพาะในการปฏิบัติงาน ถือเป็นค่าใช้จ่ายอื่น ๆ ของสถานประกอบการ)**

### 8.4 เงินที่สถานประกอบการจ่ายสมทบเข้ากองทุนเพื่อการประกันสังคม

หมายถึง เงินที่สถานประกอบการจ่ายสมทบเข้ากองทุนเพื่อการประกันสังคมของทั้งรัฐบาลและเอกชน เพื่อมิให้ลูกจ้างได้รับความเดือดร้อนเมื่อต้องขาดรายได้ไปบางส่วนหรือทั้งหมดอันเนื่องมาจากการเจ็บป่วยหรือประสบอันตรายทั้งในและนอกเวลาทำงาน การคลอดบุตร ทูพพลภาพ การว่างงาน ชราภาพ และเสียชีวิต เงินดังกล่าว ได้แก่ เงินสมทบกองทุนประกันสังคม กองทุนเงินทดแทน กองทุนสำรองเลี้ยงชีพ เป็นต้น

## 9. ค่าซื้อวัตถุดิบและวัสดุประกอบที่ใช้ในการผลิต

หมายถึง มูลค่าของวัตถุดิบและวัสดุประกอบฯ ที่สถานประกอบการจัดซื้อ หรือได้รับมาจากสำนักงานใหญ่ในระหว่างเดือนมกราคม - เดือนธันวาคม 2549 เพื่อใช้ในการผลิตโดยสถานประกอบการเอง หรือจ้างสถานประกอบการอื่นหรือผู้อื่นทำการผลิต มูลค่าดังกล่าวเป็นมูลค่าที่นำส่งถึงสถาน-ประกอบการ ซึ่งรวมค่าภาษีขาเข้า ค่าขนส่ง ค่าประกันภัย ค่าบรรจุหีบห่อ เป็นต้น

## 10. ค่าเชื้อเพลิง

หมายถึง มูลค่าของเชื้อเพลิงทุกชนิดที่ซื้อมาเพื่อใช้เป็นเชื้อเพลิงสำหรับพลังงานและความร้อน ไม่รวม เชื้อเพลิงที่เป็นส่วนประกอบของผลิตภัณฑ์ หรือที่ใช้ในการผลิตกระแสไฟฟ้า หรือเชื้อเพลิงที่ได้จากผลพลอยได้ของกิจกรรมการผลิต เช่น ขี้เลื่อย เป็นต้น

## 11. ค่าไฟฟ้าที่ใช้ในการผลิต

หมายถึง มูลค่าไฟฟ้าทั้งหมดที่สถานประกอบการซื้อมาระหว่างเดือนมกราคม - เดือนธันวาคม 2549 รวมทั้งค่าไฟฟ้าที่ได้รับจากหน่วยพลังงานของสถานประกอบการอื่นแต่อยู่ในเครือข่ายเดียวกัน โดยจะต้องประมาณมูลค่าเหมือนกับการซื้อขายโดยปกติ

## 12. ค่าใช้จ่ายในการบำรุงรักษาและซ่อมแซมเครื่องจักร หรือโรงงานโดยสถานประกอบการอื่น

หมายถึง มูลค่าของค่าใช้จ่ายทั้งหมดที่ใช้ในการซ่อมแซมและบำรุงอาคาร และสินทรัพย์ถาวรอื่น ๆ เพื่อให้อยู่ในสภาพที่ดีใช้งานต่อไปได้ ทั้งนี้ให้รวมค่าใช้จ่ายในการบำรุงรักษาซ่อมแซมที่จัดทำโดยสถานประกอบการที่อยู่ในเครือข่ายกัน และให้ประมาณมูลค่าในการซ่อมแซมเหมือนกับการว่าจ้างสถานประกอบการอื่นหรือผู้อื่น

## 13. ค่าซื้อสินค้าที่ซื้อมาจำหน่ายในสภาพเดิม

หมายถึง มูลค่าในการซื้อสินค้าเพื่อนำมาจำหน่ายในสภาพเดิม โดยไม่มีการเปลี่ยนแปลงสภาพ

## 14. ค่าจ้างเหมาจ่ายให้สถานประกอบการอื่นผลิตสินค้าให้ โดยสถานประกอบการจัดหาวัสดุให้

หมายถึง จำนวนเงินที่จ่ายเป็นค่าจ้างให้กับสถานประกอบการอื่น เพื่อทำการผลิตสินค้า โดยวัตถุดิบและส่วนประกอบในการผลิตเป็นของสถานประกอบการผู้จ้าง

## 15. มูลค่าสินค้า วัตถุดิบและวัสดุประกอบฯ คงเหลือ

หมายถึง มูลค่าของสินค้า วัตถุดิบและวัสดุประกอบฯ ของสถานประกอบการที่ยังคงเหลืออยู่ โดยไม่คำนึงว่าจะเก็บไว้ ณ ที่ใดก็ตาม

**มูลค่าคงเหลือต้นปี** คือ มูลค่าของสินค้า วัตถุดิบและวัสดุประกอบฯ ที่เหลือมาจากปีก่อนเมื่อ 1 มกราคม 2549

**มูลค่าคงเหลือปลายปี** คือ มูลค่าของสินค้า วัตถุดิบและวัสดุประกอบฯ ที่เหลืออยู่เมื่อ 31 ธันวาคม 2549

## 16. ส่วนเปลี่ยนแปลงมูลค่าสินค้า วัตถุดิบและวัสดุประกอบฯ คงเหลือ

หมายถึง ผลต่างระหว่างมูลค่าคงเหลือปลายปีและมูลค่าคงเหลือต้นปี (มูลค่าปลายปี – มูลค่าต้นปี)



## 17. ค่าใช้จ่ายอื่น ๆ ของสถานประกอบการ

หมายถึง ค่าใช้จ่ายในการดำเนินกิจการต่าง ๆ ของสถานประกอบการ เช่น ค่าเช่าที่ดิน ค่าเช่าอาคารพร้อมที่ดิน ค่าเสื่อมราคาสินทรัพย์ถาวรทุกประเภท ค่าไฟฟ้า ค่าน้ำประปา ค่าไปรษณีย์ ค่าโทรเลข ค่าโทรศัพท์ ค่าทำบัญชี ค่าที่ปรึกษา ค่าดอกเบี้ยจ่าย หนี้สูญ ค่าภาษี ค่าโฆษณา ค่านายหน้า และอื่น ๆ เป็นต้น

## 18. มูลค่าขายผลผลิต

หมายถึง มูลค่าการจำหน่ายผลิตภัณฑ์ที่สถานประกอบการผลิตขึ้นเองและ/หรือที่สถานประกอบการอื่นผลิตให้โดยสถานประกอบการเป็นผู้จ่ายค่าวัตถุดิบ และวัสดุประกอบที่ใช้ในการผลิต ในระหว่างเดือนมกราคม - เดือนธันวาคม 2549 ทั้งนี้ให้รวมมูลค่าผลผลิตที่สถานประกอบการผลิตเพื่อใช้เอง หรือให้คนทำงาน เป็นส่วนหนึ่งของค่าตอบแทนแรงงาน ผลผลิตที่จัดส่งให้สำนักงานใหญ่ สำนักงานสาขา หรือสำนักงานขายของโรงงานและรายรับจากการขายผลพลอยได้และเศษวัสดุ

## 19. รายรับจากการขายสินค้าที่ซื้อมาจำหน่ายในสภาพเดิม

หมายถึง จำนวนเงินที่สถานประกอบการได้รับจากการขายสินค้าที่ซื้อมาจำหน่ายโดยไม่มีการเปลี่ยนแปลงสภาพ

## 20. รายรับจากการรับจ้างเหมาทำการผลิตสินค้าให้สถานประกอบการอื่น

หมายถึง จำนวนเงินที่ได้รับจากผู้จ้างในการรับจ้างเหมาทำการผลิตสินค้า โดยผู้จ้างจัดหา วัสดุให้ถ้าเป็นการรับจ้างเหมาผลิตสินค้าให้สถานประกอบการในเครือเดียวกันจะคิดค่าบริการในการผลิต ตามราคาตลาด หรือคิดจากค่าใช้จ่ายต่าง ๆ ที่เกิดขึ้นจริงในกระบวนการผลิต โดยไม่รวมค่าวัสดุที่ผู้จ้าง จัดหาให้

## 21. รายรับจากการให้บริการ บำรุงรักษา ซ่อมแซมและติดตั้ง ให้แก่สถานประกอบการอื่น

หมายถึง จำนวนเงินที่สถานประกอบการได้รับจากการให้บริการบำรุงรักษาซ่อมแซม และติดตั้งเครื่องจักรหรือโรงงานให้กับสถานประกอบการอื่นหรือลูกค้า สำหรับค่าบริการในการให้บริการ แก่สถานประกอบการอื่นในเครือเดียวกัน ให้คิดมูลค่าการบริการโดยรวมค่าแรงงาน ค่าดำเนินการ และ ค่าวัสดุที่ใช้ในการให้บริการ

## 22. รายรับอื่นๆ

หมายถึง มูลค่ารายรับอื่น ๆ ของสถานประกอบการ เช่น รายรับจากการขายกากของเสีย หรือวัสดุเหลือใช้ของสถานประกอบการ และค่าขายกระแสไฟฟ้า เป็นต้น

## 23. มูลค่าตามบัญชีของสินทรัพย์ถาวร

หมายถึง มูลค่าสุทธิของสินทรัพย์ถาวรตามบัญชีเมื่อได้หักค่าเสื่อมราคา ค่าสึกหรอตามระยะเวลาการใช้งานถึงวันสิ้นปี สินทรัพย์ถาวร ได้แก่ ที่ดิน อาคาร เครื่องจักรและเครื่องมือ ยานพาหนะ เครื่องใช้สำนักงาน เป็นต้น มูลค่าสินทรัพย์ถาวรรวมถึงมูลค่าการต่อเติมดัดแปลง และปรับปรุงสินทรัพย์ถาวรในระหว่างเดือน มกราคม – เดือนธันวาคม 2549 เพื่อยืดอายุการใช้งาน หรือเพิ่มประสิทธิภาพการทำงาน

## 24. มูลค่าเพิ่ม

คำนวณโดย : มูลค่าเพิ่ม = มูลค่าผลผลิต - ค่าใช้จ่ายชั้นกลาง

มูลค่าผลผลิต หมายถึง รายรับของสถานประกอบการในรอบปี 2549 ซึ่งได้แก่

- (1) มูลค่าขายผลผลิต
- (2) รายรับจากการขายสินค้าที่ซื้อมาจำหน่ายในสภาพเดิม
- (3) รายรับจากการรับจ้างเหมาทำการผลิตสินค้าให้สถานประกอบการอื่น โดยสถานประกอบการจัดหาวัสดุให้
- (4) รายรับจากการให้บริการ บำรุงรักษา ซ่อมแซม และติดตั้งให้แก่สถานประกอบการอื่น
- (5) รายรับจากการให้เช่าอาคาร อาคารพร้อมที่ดิน ยานพาหนะ เครื่องจักรและเครื่องมือ ฯลฯ และรายรับอื่น ๆ

(6) ส่วนเปลี่ยนแปลงมูลค่าสินค้าคงเหลือ

ค่าใช้จ่ายชั้นกลาง หมายถึง รายจ่ายที่ใช้ในการดำเนินการในขบวนการผลิตของสถานประกอบการในรอบปี 2549 ซึ่งได้แก่

- (1) ค่าซื้อวัตถุดิบ และวัสดุประกอบที่ใช้ในการผลิต
- (2) ค่าใช้จ่ายในการผลิต (ค่าเชื้อเพลิง และค่าไฟฟ้าที่ใช้ในการผลิต ค่าติดตั้งซ่อมแซมและบำรุงรักษาสินค้าที่จำหน่ายให้ลูกค้า ค่าติดตั้งซ่อมแซมและบำรุงรักษาเครื่องจักร เครื่องมือฯ และค่าใช้จ่ายในการผลิตอื่น ๆ)
- (3) ค่าซื้อสินค้าที่ซื้อมาจำหน่ายในสภาพเดิม
- (4) ค่าจ้างเหมาจ่ายให้สถานประกอบการอื่นผลิตสินค้าให้
- (5) ค่าใช้จ่ายในการขายของสถานประกอบการ (ค่าโฆษณา ค่าขนส่งสินค้าที่ขาย ค่านายหน้า ค่าประกันภัย และค่าใช้จ่ายในการขายอื่น ๆ)
- (6) ค่าใช้จ่ายในการบริหารและดำเนินงานของสถานประกอบการ (ค่าใช้จ่ายในการบริหารและดำเนินงานฯ หักด้วยค่าเช่าที่ดิน ค่าดอกเบี้ยจ่าย หนี้สูญ และขาดทุนจากการเปลี่ยนแปลงอัตราแลกเปลี่ยนฯ)
- (7) ส่วนเปลี่ยนแปลงมูลค่าวัตถุดิบและวัสดุประกอบฯ คงเหลือ

# คณะผู้จัดทำ CD - ROM

หน่วยงานเจ้าของเรื่อง

สำนักงานสถิติจังหวัดเชียงใหม่

โทร. 0 5311 2492

หน่วยงานผลิตและออกแบบ

กลุ่มบูรณาการข้อมูลสถิติ

สำนักสถิติพยากรณ์

โทร. 0 2281 0333 ต่อ 1415 - 1418

