

สำมะโนอุตสาหกรรม พ.ศ. 2550

จังหวัดตราด

THE 2007 INDUSTRIAL CENSUS
TRAT PROVINCE

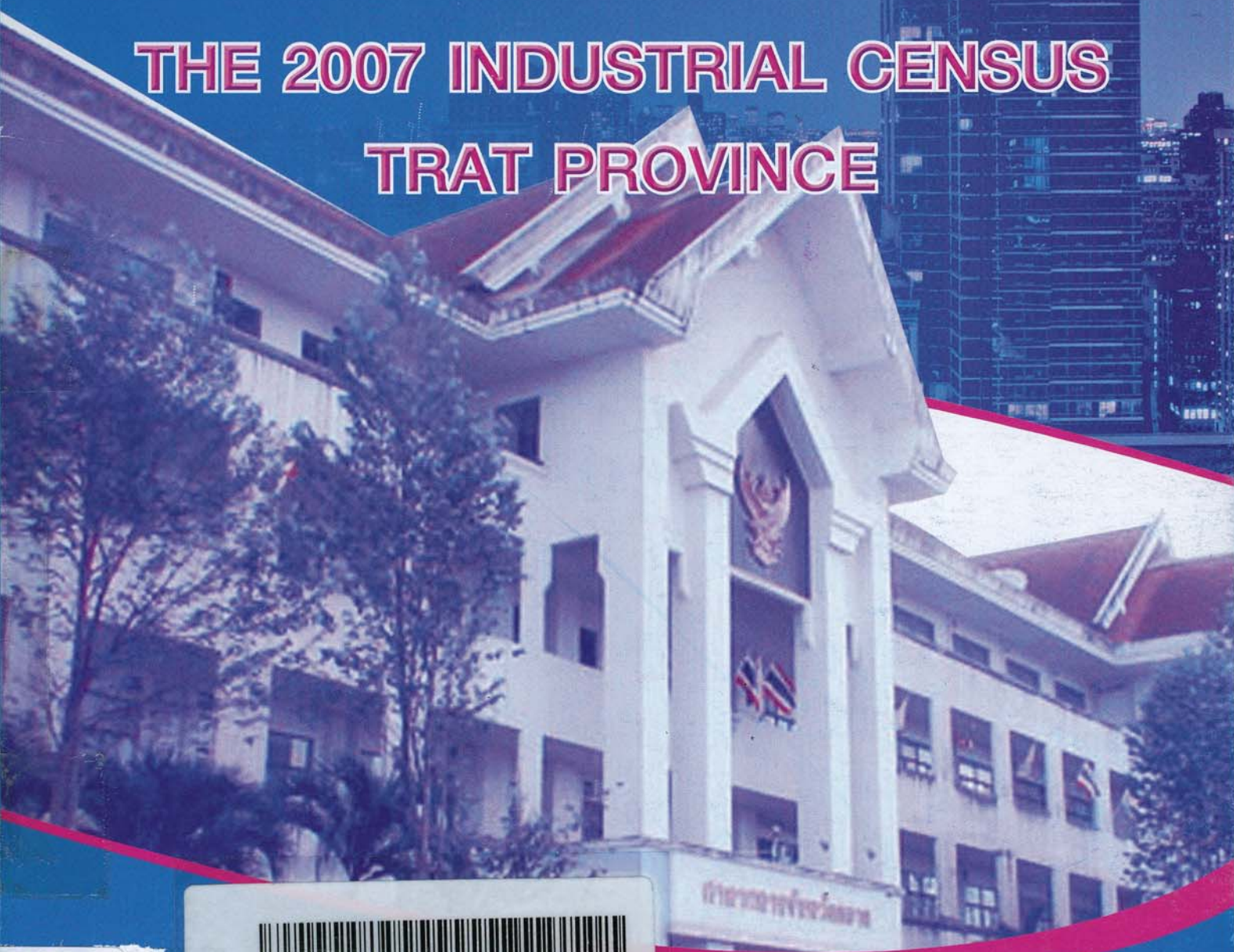

E1005F5000000P07B1



สำนักงานสถิติแห่งชาติ

กระทรวงเทคโนโลยีสารสนเทศและการสื่อสาร

NATIONAL STATISTICAL OFFICE

MINISTRY OF INFORMATION AND COMMUNICATION TECHNOLOGY

คำนำ

บทสรุปสำหรับผู้บริหาร

สารบัญตาราง

บทที่ 1 บทนำ

- ❖ ความเป็นมา
- ❖ วัตถุประสงค์
- ❖ ขอบข่ายและคุ้มครอง
- ❖ คาบเวลาอ้างอิง
- ❖ รายการข้อมูลที่เกี่ยวข้อง
- ❖ ประโยชน์ของข้อมูล

บทที่ 2 สรุปข้อมูลที่สำคัญ

- ❖ ข้อมูลทั่วไปของสถานประกอบการอุตสาหกรรมการผลิต
- ❖ ข้อมูลสถิติที่สำคัญ จำแนกตามขนาดของสถานประกอบการและหมวดอุตสาหกรรม

สารบัญตารางสถิติ

- ❖ ภาค 1 ข้อมูลทั่วไปของสถานประกอบการ
 - ❖ ตอนที่ 1 จำแนกตามอำเภอ
 - ❖ ตอนที่ 2 จำแนกตามขนาดของสถานประกอบการ
 - ❖ ตอนที่ 3 จำแนกตามหมวดอุตสาหกรรม
- ❖ ภาค 2 ข้อมูลการดำเนินงานกิจการของสถานประกอบการ
 - ❖ ตอนที่ 1 จำแนกตามขนาดของสถานประกอบการ
 - ❖ ตอนที่ 2 จำแนกตามหมวดอุตสาหกรรม

ภาคผนวก

- ❖ ภาคผนวก ก ระเบียบวิธี
- ❖ ภาคผนวก ข คำนิยาม

คณะผู้จัดทำ CD-ROM

หน่วยงานที่เผยแพร่

ตารางสถิติในรูปแบบ Format Excel

- ❖ ภาค 1 ข้อมูลทั่วไปของสถานประกอบการ
 - ❖ ตอนที่ 1 จำแนกตามอำเภอ
 - ❖ ตอนที่ 2 จำแนกตามขนาดของสถานประกอบการ
 - ❖ ตอนที่ 3 จำแนกตามประเภทอุตสาหกรรม
- ❖ ภาค 2 ข้อมูลการดำเนินงานกิจการของสถานประกอบการ
 - ❖ ตอนที่ 1 จำแนกตามขนาดของสถานประกอบการ
 - ❖ ตอนที่ 2 จำแนกตามประเภทอุตสาหกรรม

หน่วยงานที่เผยแพร่

สำนักสถิติพยากรณ์
สำนักงานสถิติแห่งชาติ
ถนนหลานหลวง เขตป้อมปราบศัตรูพ่าย กทม. 10100
โทรศัพท์ 0 2281 0333 ต่อ 1413
โทรสาร 0 2281 6438
ไปรษณีย์อิเล็กทรอนิกส์ : binfopub@nso.go.th

หรือ

สำนักงานสถิติจังหวัดตราด
อาคารศาลากลางจังหวัดหลังเดิม ชั้น 2
ตำบลบางพระ อำเภอเมือง จังหวัดตราด 23000
โทร. 0 3951 1262
โทรสาร 0 3951 2862
ไปรษณีย์อิเล็กทรอนิกส์: trat@nso.go.th

Distributed by

Statistical Forecasting Bureau,
National Statistical Office,
Lam Luang Rd., Bangkok 10100, THAILAND
Tel. : + 66 2281 0333 ext. 1413
Fax : + 66 2281 6438
E-mail: binfopub@nso.go.th
<http://www.nso.go.th>

Or

Trat Provincial Statistical Office
Trat City Hall (4th Floor)
Bangphra Muang , Trat 23000, Thailand
Tel. +66 3951 1262
Fax +66 3951 2862
Email: trat@nso.go.th
<http://trat.nso.go.th>

ปีที่จัดพิมพ์

2552

Published

2009

ISBN 978-974-11-2948-5

คำนำ

ข้อมูลสถิติอุตสาหกรรมการผลิต เป็นข้อมูลที่มีความสำคัญสำหรับการกำหนดนโยบายและวางแผนพัฒนาด้านเศรษฐกิจ และอุตสาหกรรมทั้งในระดับประเทศและระดับจังหวัด สำนักงานสถิติแห่งชาติ ซึ่งเป็นหน่วยงานที่รับผิดชอบในการจัดเก็บข้อมูลทั้งทางด้านเศรษฐกิจและสังคมของประเทศ จำเป็นจะต้องจัดหาข้อมูลสถิติที่เกี่ยวข้อง เพื่อให้ประเทศมีข้อมูลสถิติพื้นฐานที่สำคัญ และเพื่อให้สอดคล้องกับข้อเสนอแนะขององค์การสหประชาชาติที่เสนอแนะให้จัดทำสำมะโนทุก 10 ปี จึงกำหนดให้มีการจัดทำสำมะโนอุตสาหกรรมขึ้น ซึ่งเป็นการจัดทำครั้งที่ 3 ของประเทศไทย เพื่อให้ทุกภาคสามารถนำข้อมูลไปใช้ประโยชน์ กล่าวคือภาครัฐใช้ในการวางแผน กำหนดนโยบาย และทิศทางการพัฒนาเศรษฐกิจด้านอุตสาหกรรมการผลิต ทั้งในระดับประเทศและระดับท้องถิ่น การจัดทำแผนส่งเสริมวิสาหกิจขนาดกลางและขนาดย่อม (SMEs) ใช้ในการจัดทำบัญชีประชาชาติ ใช้ประกอบการพิจารณาจัดโครงสร้างพื้นฐาน เพื่อสนับสนุนและส่งเสริมอุตสาหกรรมการผลิตของประเทศไทยได้อย่างมีประสิทธิภาพ สำหรับภาคเอกชนใช้เป็นเครื่องมือสำหรับผู้ประกอบการในการวางแผนธุรกิจ การตัดสินใจลงทุนขยายกิจการขยายสาขา การพิจารณาเปรียบเทียบกับกิจการอื่น ๆ การบริหารและควบคุมการดำเนินงานกิจการด้านต่าง ๆ ให้มีประสิทธิภาพยิ่งขึ้น และสุดท้ายภาคประชาชนใช้ในการพิจารณาประกอบการตัดสินใจเข้ามาลงทุน การศึกษาวิเคราะห์เชิงลึกเกี่ยวกับอุตสาหกรรมการผลิตที่อยู่ในความสนใจ และเรื่องที่เกี่ยวข้อง

ในการจัดทำสำมะโนอุตสาหกรรมครั้งนี้ ได้ดำเนินการเก็บรวบรวมข้อมูลเป็น 2 ขั้นตอนคือ ขั้นการเก็บรวบรวมข้อมูลพื้นฐานของสถานประกอบการทุกประเภท และขั้นการเก็บรวบรวมข้อมูลรายละเอียด ซึ่งจะเก็บรวบรวมรายละเอียดเฉพาะการประกอบอุตสาหกรรมการผลิต

รายงานฉบับนี้ เป็นรายงานผลการเก็บรวบรวมข้อมูลรายละเอียดเกี่ยวกับการประกอบกิจการของสถานประกอบการ ซึ่งดำเนินการเก็บรวบรวมข้อมูลระหว่างเดือนกรกฎาคม – กันยายน 2550 ข้อมูลที่นำเสนอเป็นข้อมูลของสถานประกอบการที่มีคนทำงานตั้งแต่ 1 คนขึ้นไป ที่ประกอบอุตสาหกรรมการผลิตที่ตั้งอยู่ในเขตเทศบาล และนอกเขตเทศบาลของจังหวัดตราด

สำนักงานสถิติแห่งชาติ ขอขอบคุณผู้ประกอบการและผู้เกี่ยวข้องทุกฝ่ายที่ได้ให้ความร่วมมือในการให้ข้อมูล ซึ่งเป็นผลให้การปฏิบัติงานครั้งนี้สำเร็จลุล่วงไปด้วยดี

บทสรุปสำหรับผู้บริหาร

ปัจจุบันโครงสร้างการผลิตของประเทศไทยได้เปลี่ยนแปลงจากระบบเศรษฐกิจแบบเกษตรกรรม มาเป็นระบบเศรษฐกิจแบบอุตสาหกรรมมากขึ้น นอกจากนี้จะมีอุตสาหกรรมใหม่ๆ เกิดขึ้นจำนวนมากแล้ว ลักษณะการประกอบอุตสาหกรรมขนาดเล็กและอุตสาหกรรมในครัวเรือนก็มีบทบาทต่อการเจริญเติบโตทางเศรษฐกิจโดยรวมของประเทศมากขึ้น สำนักงานสถิติแห่งชาติในฐานะเป็นหน่วยงานที่รับผิดชอบในการเก็บรวบรวมข้อมูลทั้งทางด้านเศรษฐกิจและสังคมของประเทศ จึงกำหนดให้มีการจัดทำสำมะโนอุตสาหกรรม พ.ศ. 2550 ขึ้น ซึ่งนับเป็นครั้งที่ 3 ของประเทศไทย โดยครั้งแรกจัดทำในปี พ.ศ. 2507 และครั้งที่สอง ในปี พ.ศ. 2540

ในการจัดทำสำมะโนอุตสาหกรรมครั้งนี้ได้ดำเนินการเก็บรวบรวมข้อมูลเป็น 2 ขั้นตอน คือ ขั้นการเก็บรวบรวมข้อมูลพื้นฐานของสถานประกอบการทุกประเภท และขั้นการเก็บรวบรวมข้อมูลรายละเอียด ซึ่งจะเก็บรวบรวมรายละเอียดเฉพาะการประกอบอุตสาหกรรมการผลิต

สำหรับรายงานผลสำมะโนอุตสาหกรรม พ.ศ. 2550 ฉบับนี้เป็นผลการเก็บรวบรวมข้อมูลรายละเอียดเกี่ยวกับการประกอบกิจการของสถานประกอบการในปี 2549 ซึ่งดำเนินการเก็บรวบรวมข้อมูลระหว่างเดือนกรกฎาคม - กันยายน พ.ศ. 2550 ข้อมูลที่นำเสนอเป็นข้อมูลของสถานประกอบการที่มีคนทำงานตั้งแต่ 1 คนขึ้นไป ที่ประกอบอุตสาหกรรมการผลิตที่ตั้งอยู่ในเขตเทศบาลและนอกเขตเทศบาลของจังหวัดตราด ซึ่งสรุปได้ดังนี้

1. จำนวนสถานประกอบการ

ในจังหวัดตราด มีสถานประกอบการอุตสาหกรรมการผลิตทั้งสิ้น 337 แห่ง โดยจำแนกตามหมวดอุตสาหกรรมได้ดังนี้

เมื่อพิจารณาในหมวดอุตสาหกรรม พบว่า จังหวัดตราด มีการผลิตผลิตภัณฑ์อาหารและเครื่องดื่มสูงสุด 88 แห่ง หรือคิดเป็นร้อยละ 26.1 รองลงมา คือ การผลิตเครื่องแต่งกาย รวมทั้งการตกแต่งและซ่อมสิ้นค้า ร้อยละ 25.2 การผลิตผลิตภัณฑ์ที่ทำจากโลหะประดิษฐ์ ยกเว้น

เครื่องจักรและอุปกรณ์ ร้อยละ 22.8 ที่เหลือต่ำกว่าร้อยละ 10.0 ตามลำดับ (แผนภูมิ ก)

แผนภูมิ ก ร้อยละของสถานประกอบการอุตสาหกรรม การผลิต จำแนกตามหมวดอุตสาหกรรม

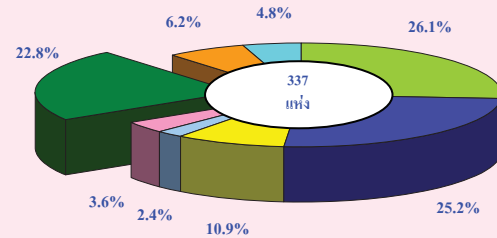

- หมวด 15 การผลิตผลิตภัณฑ์อาหารเครื่องดื่ม
- หมวด 18 การผลิตเครื่องแต่งกาย รวมทั้งการตกแต่งและซ่อมสิ้นค้า
- หมวด 20 การผลิตไม้และผลิตภัณฑ์จากไม้และไม้ก๊อก ยกเว้น เฟอร์นิเจอร์
- หมวด 22 การพิมพ์โฆษณา การพิมพ์ และการทำสำเนาสื่อบันทึก
- หมวด 26-27 การผลิตผลิตภัณฑ์จากแร่โลหะ และการผลิตโลหะขั้นมูลฐาน
- หมวด 28 การผลิตผลิตภัณฑ์ที่ทำจากโลหะประดิษฐ์ ยกเว้นเครื่องจักรและอุปกรณ์
- หมวด 36 การผลิตเฟอร์นิเจอร์ รวมทั้งการผลิตซึ่งมิได้จัดประเภทไว้ในที่อื่น
- หมวด 16, 24, 25, 29 และ 35 อุตสาหกรรมการผลิตอื่นๆ

2. ขนาดของสถานประกอบการ

ขนาดของสถานประกอบการส่วนใหญ่ มีคนทำงาน 1 – 15 คน สูงที่สุด หรือคิดเป็นร้อยละ 50.2 ที่เหลือร้อยละ 49.8 เป็นคนทำงานตั้งแต่ 16 คนขึ้นไป (แผนภูมิ ข)

แผนภูมิ ข จำนวนสถานประกอบการอุตสาหกรรมการผลิตจำแนกตามขนาดของสถานประกอบการ (จำนวนคนทำงาน)

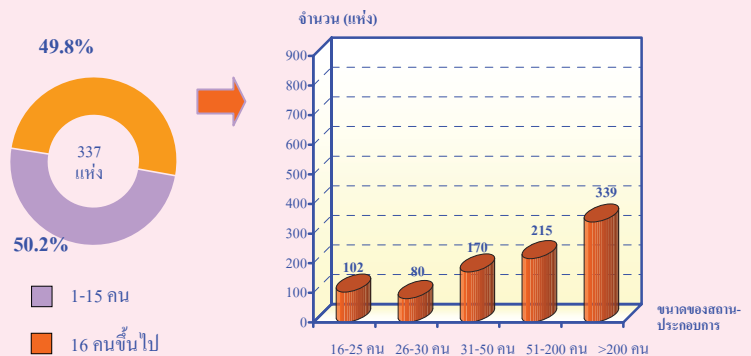

3. รูปแบบการจัดตั้งตามกฎหมาย

ส่วนใหญ่ร้อยละ 92.6 มีรูปแบบการจัดตั้งเป็นส่วนบุคคล และที่เหลือ เป็นห้างหุ้นส่วนจำกัด/ห้างหุ้นส่วนสามัญ นิติบุคคล ร้อยละ 3.8 และบริษัทจำกัด บริษัทจำกัด (มหาชน) ร้อยละ 3.6 (แผนภูมิ ค)

**แผนภูมิ ค ร้อยละของสถานประกอบการอุตสาหกรรมการผลิต
จำแนกตามรูปแบบการจัดตั้งตามกฎหมาย**

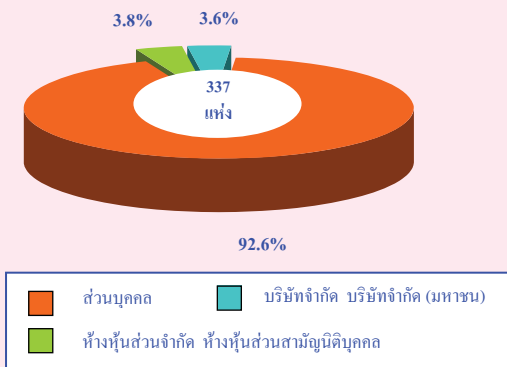

4. รูปแบบการจัดตั้งทางเศรษฐกิจ

สำหรับรูปแบบการจัดตั้งทางเศรษฐกิจ พบว่า ร้อยละ 98.8 เป็นสำนักงานแห่งเดียว และอีกร้อยละ 1.2 เป็นสำนักงานสาขา (แผนภูมิ ง)

**แผนภูมิ ง ร้อยละของสถานประกอบการอุตสาหกรรมการผลิต
จำแนกตามรูปแบบการจัดตั้งทางเศรษฐกิจ**

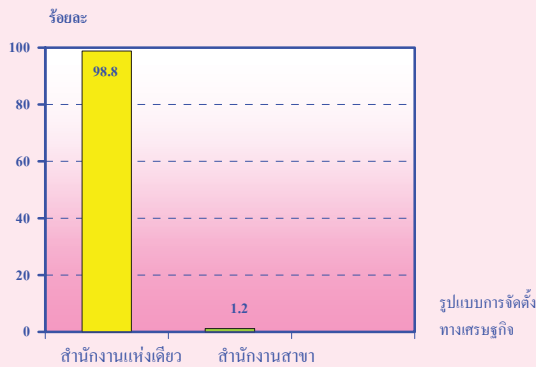

5. ระยะเวลาในการดำเนินการ

เมื่อพิจารณาระยะเวลาในการดำเนินการ พบว่า มีระยะเวลาในการดำเนินการน้อยกว่า 5 ปี สูงที่สุด มีร้อยละ 24.8 รองลงมาคือ ระยะเวลา 10-19 ปี ร้อยละ 24.3 ระยะเวลา 5-9 ปี ร้อยละ 23.8 ระยะเวลา 20-29 ปี ร้อยละ 19.9 และตั้งแต่ 30 ปีขึ้นไป มีร้อยละ 7.2 ตามลำดับ (แผนภูมิ จ)

**แผนภูมิ จ ร้อยละของสถานประกอบการอุตสาหกรรมการผลิต
จำแนกตามระยะเวลาในการดำเนินการ**

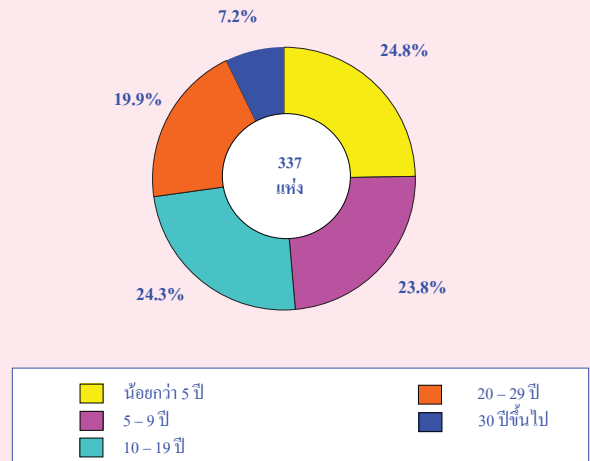

6. จำนวนคนทำงาน และลูกจ้าง

จำนวนคนทำงานจำแนกตามหมวดอุตสาหกรรม พบว่า อุตสาหกรรมการผลิตผลิตภัณฑ์อาหารและเครื่องดื่มมีจำนวนคนทำงานสูงสุดที่ 938 คน รองลงมาคือการผลิตผลิตภัณฑ์ที่ทำจากโลหะประดิษฐ์ ยกเว้นเครื่องจักรและอุปกรณ์ มีจำนวนคนทำงาน 224 คน และการผลิตผลิตภัณฑ์จากแร่โลหะ มีจำนวนคนทำงาน 204 คน ที่เหลือเป็นหมวดอุตสาหกรรมที่มีคนทำงานต่ำกว่า 150 คน ตามลำดับ

และเมื่อพิจารณาถึงจำนวนลูกจ้างจำแนกตามหมวดอุตสาหกรรม พบว่า อุตสาหกรรมการผลิตผลิตภัณฑ์อาหารและเครื่องดื่มมีจำนวนลูกจ้างสูงสุดที่ 825 คน รองลงมาคืออุตสาหกรรมการผลิตผลิตภัณฑ์จากแร่โลหะ มีลูกจ้าง 188 คน การผลิตผลิตภัณฑ์ที่ทำจากโลหะประดิษฐ์ ยกเว้นเครื่องจักรและอุปกรณ์ มีลูกจ้าง 153 คน ที่เหลือเป็นอุตสาหกรรมการผลิตที่มีจำนวนลูกจ้างต่ำกว่า 150 คน ตามลำดับ (แผนภูมิ ข)

**แผนภูมิ ช จำนวนคนทำงานและลูกจ้าง ของสถานประกอบการ
อุตสาหกรรมการผลิต จำแนกตามหมวดอุตสาหกรรม**

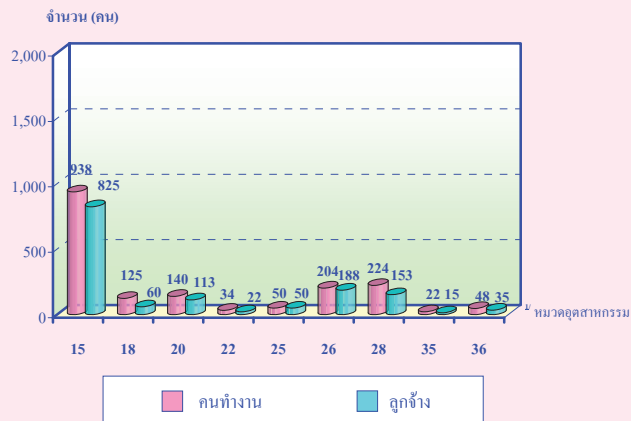

หมายเหตุ : คนทำงาน หมายถึง เจ้าของกิจการทั้งหุ้นส่วน คนทำงานโดยไม่ได้รับค่าจ้าง เงินเดือน และลูกจ้าง

7. ค่าตอบแทนแรงงาน

สำหรับค่าตอบแทนแรงงานจำแนกตามหมวดอุตสาหกรรม พบว่า มีค่าตอบแทนแรงงานทั้งสิ้น 96,221.2 พันบาท โดยอุตสาหกรรมการผลิตผลิตภัณฑ์อาหารและเครื่องดื่มมีมูลค่าค่าตอบแทนแรงงานสูงที่สุด 58,498.7 พันบาท (แผนภูมิ ช)

แผนภูมิ ช ค่าตอบแทนแรงงาน จำแนกตามหมวดอุตสาหกรรม

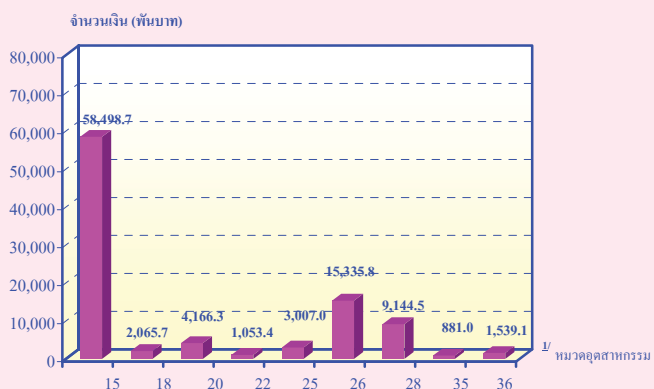

8. มูลค่าผลผลิต ค่าใช้จ่ายขั้นกลางและมูลค่าเพิ่ม.

เมื่อพิจารณาข้อมูลมูลค่าผลผลิตจำแนกตามหมวดอุตสาหกรรมการผลิต พบว่า มีมูลค่าผลผลิตรวมทั้งสิ้นประมาณ 584,997 พันบาท เป็นมูลค่าผลผลิตอุตสาหกรรมหมวดการผลิตผลิตภัณฑ์อาหารและเครื่องดื่มสูงที่สุด ประมาณ 506,836 พันบาท ค่าใช้จ่ายขั้นกลาง พบว่า มีทั้งสิ้น 671,367 พันบาท เป็นค่าใช้จ่ายขั้นกลางของอุตสาหกรรมการผลิตผลิตภัณฑ์อาหารและเครื่องดื่มสูงที่สุด ประมาณ 388,955 พันบาท และอุตสาหกรรมหมวดนี้ยังมีมูลค่าเพิ่มสูงที่สุดด้วย ประมาณ 117,840 พันบาท (แผนภูมิ ฅ)

แผนภูมิ ฅ มูลค่าผลผลิต ค่าใช้จ่ายขั้นกลางและมูลค่าเพิ่มของสถานประกอบการอุตสาหกรรมการผลิต จำแนกตามหมวดอุตสาหกรรม

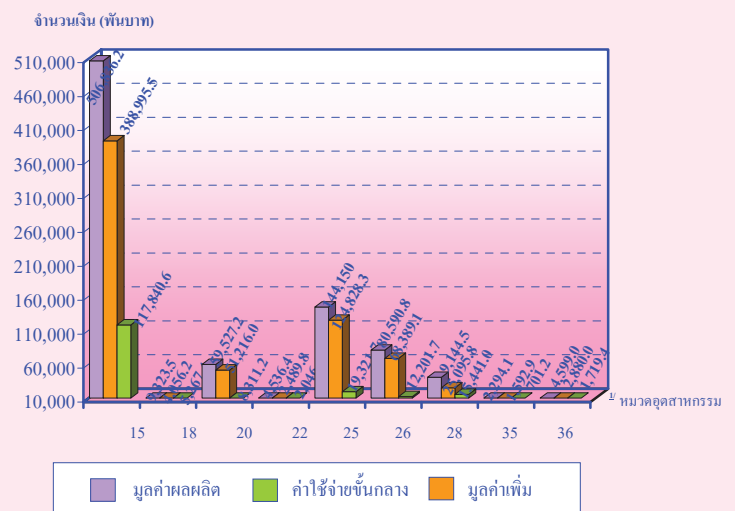

หมายเหตุ : 1/ หมวดอุตสาหกรรม

- หมวด 15 การผลิตผลิตภัณฑ์อาหารเครื่องดื่ม
- หมวด 18 การผลิตเครื่องแต่งกาย รวมทั้งการตกแต่งและซ่อมสิ้นค้า
- หมวด 20 การผลิตไม้และผลิตภัณฑ์จากไม้และไม้ก๊อก ยกเว้น เฟอร์นิเจอร์
- หมวด 22 การพิมพ์โฆษณา การพิมพ์ และการทำสำเนาสื่อบันทึก
- หมวด 25 การผลิตผลิตภัณฑ์ยางและพลาสติก
- หมวด 26 การผลิตผลิตภัณฑ์จากแร่โลหะ
- หมวด 28 การผลิตผลิตภัณฑ์ที่ทำจากโลหะประดิษฐ์ ยกเว้นเครื่องจักรและอุปกรณ์
- หมวด 35 การผลิตเครื่องอุปกรณ์การขนส่งอื่น ๆ
- หมวด 36 การผลิตเฟอร์นิเจอร์ รวมทั้งการผลิตซึ่งมิได้จัดประเภทไว้ในที่อื่น

สารบัญตาราง

- ตาราง ก จำนวนและร้อยละของสถานประกอบการอุตสาหกรรมการผลิต จำแนกตามอำเภอ
- ตาราง ข จำนวนและร้อยละของสถานประกอบการอุตสาหกรรมการผลิต จำแนกตามลักษณะของสถานประกอบการ
- ตาราง ค จำนวนและร้อยละของสถานประกอบการอุตสาหกรรมการผลิต จำแนกตามหมวดอุตสาหกรรม
- ตาราง ง จำนวนและร้อยละของพนักงาน ลูกจ้าง และค่าตอบแทนแรงงาน จำแนกตามขนาดของสถานประกอบการ และหมวดอุตสาหกรรม
- ตาราง จ มูลค่าผลผลิต และมูลค่าเพิ่มของสถานประกอบการอุตสาหกรรมการผลิต จำแนกตามขนาดของสถานประกอบการ และหมวดอุตสาหกรรม
- ตาราง ฉ มูลค่าผลผลิต และมูลค่าเพิ่มเฉลี่ยต่อสถานประกอบการ และต่อพนักงาน จำแนกตามขนาดของสถานประกอบการ และหมวดอุตสาหกรรม

บทที่ 1

บทนำ

1.1 ความเป็นมา

สำนักงานสถิติแห่งชาติได้จัดทำสำมะโนอุตสาหกรรมขึ้นเป็นครั้งแรกในปี 2507 และครั้งที่ 2 ในปี 2540 โดยมีวัตถุประสงค์เพื่อเก็บรวบรวมข้อมูลเกี่ยวกับจำนวนและลักษณะที่สำคัญของสถานประกอบการอุตสาหกรรมการผลิตทุกขนาดทั่วประเทศเพื่อใช้ประกอบในการกำหนดนโยบายและวางแผนพัฒนาการลงทุนและปรับปรุงกิจการอุตสาหกรรมการผลิตทั้งในภาครัฐและเอกชน

ในปัจจุบันโครงสร้างการผลิตของประเทศได้เปลี่ยนแปลงจากระบบเศรษฐกิจแบบเกษตรกรรมมาเป็นระบบเศรษฐกิจแบบอุตสาหกรรมมากขึ้น นอกจากจะมีอุตสาหกรรมใหม่ ๆ เกิดขึ้นจำนวนมากแล้ว ลักษณะการประกอบอุตสาหกรรมขนาดเล็กและอุตสาหกรรมในครัวเรือนก็มีบทบาทต่อการเจริญเติบโตทางเศรษฐกิจโดยรวมของประเทศมากขึ้น ข้อมูลโครงสร้างพื้นฐานเกี่ยวกับการประกอบอุตสาหกรรมการผลิต จึงมีความสำคัญสำหรับการกำหนดนโยบายและวางแผนพัฒนาด้านเศรษฐกิจและอุตสาหกรรม ทั้งในระดับประเทศและระดับจังหวัดทำให้ความต้องการใช้ข้อมูลดังกล่าวเพิ่มมากขึ้น ทั้งในภาครัฐบาลและเอกชน สำนักงานสถิติแห่งชาติซึ่งเป็นหน่วยงานที่รับผิดชอบในการจัดเก็บข้อมูลทั้งทางด้านเศรษฐกิจและสังคมของประเทศ

จำเป็นจะต้องจัดหาข้อมูลสถิติที่เกี่ยวข้องในเรื่องนี้ เพื่อให้สอดคล้องกับข้อเสนอแนะขององค์การสหประชาชาติ ที่เสนอแนะให้จัดทำสำมะโนทุก 10 ปี สำนักงานสถิติแห่งชาติ จึงกำหนดให้มีการจัดทำสำมะโนอุตสาหกรรม พ.ศ. 2550 ขึ้น ซึ่งเป็นการจัดทำสำมะโนอุตสาหกรรม ครั้งที่ 3 ของประเทศไทย โดยกำหนดแผนเน้นการเก็บรวบรวมข้อมูลเป็น 2 ขั้นตอน คือ ขั้นการเก็บรวบรวมข้อมูลพื้นฐานของสถานประกอบการทุกประเภท และขั้นการเก็บรวบรวมข้อมูลรายละเอียด ซึ่งจะเก็บรวบรวมรายละเอียดเฉพาะการประกอบอุตสาหกรรมการผลิต

1.2 วัตถุประสงค์

1.2.1 เพื่อเก็บรวบรวมข้อมูลที่สำคัญทางด้านอุตสาหกรรมการผลิต เช่น จำนวนสถานประกอบการประเภทอุตสาหกรรม จำนวนคนทำงาน ลูกจ้าง ค่าตอบแทนแรงงาน มูลค่าซื้อวัตถุดิบและวัสดุประกอบในการผลิตและค่าใช้จ่ายในการดำเนินงานของสถานประกอบการ มูลค่าขายผลผลิต และรายรับของสถานประกอบการ ผลิตภัณฑ์และวัตถุดิบคงเหลือรวมทั้งมูลค่าสินทรัพย์ถาวรของสถานประกอบการเป็นต้น ข้อมูลเหล่านี้จะเป็นประโยชน์สำหรับภาครัฐใช้พิจารณาประกอบการกำหนดนโยบายเพื่อพัฒนาและส่งเสริมการลงทุนในภาคอุตสาหกรรมการผลิตของประเทศ

1.2.2 เพื่อใช้ในการจัดทำบัญชีประชาชาติ และสร้างตารางปัจจัยการผลิตและผลผลิตของประเทศ

1.3 ขอบข่ายและคัมรวม

ขอบข่ายในการเก็บรวบรวมข้อมูล
ได้แก่ สถานประกอบการที่ดำเนินกิจกรรมเกี่ยวกับการผลิต ตามการจัดประเภทอุตสาหกรรมตามกิจกรรมทางเศรษฐกิจทุกประเภทตามมาตรฐานสากล (International Standard Industrial Classification of all Economic Activities : ISIC Rev.3.0)

คัมรวม สถานประกอบการอุตสาหกรรมการผลิตที่มีคนทำงานตั้งแต่ 1 คนขึ้นไปที่ตั้งอยู่ในเขตเทศบาล และนอกเขตเทศบาลของจังหวัดตราด

1.4 คาบเวลาอ้างอิง

ข้อมูลเกี่ยวกับจำนวนและลักษณะต่าง ๆ ของสถานประกอบการที่เก็บรวบรวมเป็นข้อมูลของสถานประกอบการที่ดำเนินกิจการในรอบ 12 เดือน (การดำเนินกิจการระหว่าง 1 มกราคม ถึง 31 ธันวาคม 2549)

1.5 รายการข้อมูลที่เกี่ยวข้อง

1.5.1 ข้อมูลทั่วไปของสถานประกอบการ ได้แก่ ชื่อ ที่ตั้ง และสถานที่ติดต่อของสถานประกอบการ รูปแบบการจัดตั้งตามกฎหมาย รูปแบบการจัดตั้งทางเศรษฐกิจ การมีต่างประเทศร่วมลงทุนหรือถือหุ้นเป็นต้น

1.5.2 คนทำงาน ลูกจ้างและค่าตอบแทนแรงงาน

1.5.3 ต้นทุนการผลิตและค่าใช้จ่ายของสถานประกอบการ

1.5.4 ผลผลิตและรายรับของสถานประกอบการ

1.5.5 สินทรัพย์ถาวรของสถานประกอบการ

1.5.6 การวิจัย พัฒนา และห้องปฏิบัติการ

1.6 ประโยชน์ของข้อมูล

1.6.1 ใช้ในการวางแผน กำหนดนโยบาย และทิศทางการพัฒนาเศรษฐกิจด้านอุตสาหกรรม การผลิตทั้งในระดับประเทศและระดับท้องถิ่น การจัดทำแผนส่งเสริมวิสาหกิจขนาดกลางและขนาดย่อม (SMEs) ใช้ในการจัดทำบัญชีประชาชาติ ใช้ประกอบการพิจารณาจัดหาโครงสร้างพื้นฐาน เพื่อสนับสนุนและส่งเสริมอุตสาหกรรมการผลิตของประเทศได้อย่างมีประสิทธิภาพ

1.6.2 ใช้เป็นเครื่องมือสำหรับผู้ประกอบการในการวางแผนธุรกิจ การตัดสินใจลงทุนขยายกิจการ ขยายสาขา การพิจารณาเปรียบเทียบกับกิจการอื่น ๆ การบริหารและควบคุมการดำเนินงานด้านต่าง ๆ ให้มีประสิทธิภาพยิ่งขึ้น

1.6.3 ใช้ในการพิจารณาประกอบการตัดสินใจเข้ามาลงทุน การศึกษาวิเคราะห์เชิงลึกเกี่ยวกับอุตสาหกรรมผลิตที่อยู่ในความสนใจ และเรื่องที่เกี่ยวข้อง

บทที่ 2

สรุปข้อมูลที่สำคัญ

2.1 ข้อมูลทั่วไปของสถานประกอบการ

อุตสาหกรรมการผลิต

2.1.1 จำนวนสถานประกอบการ

ในจังหวัดตราด มีสถานประกอบการ อุตสาหกรรมทั้งสิ้น 337 แห่ง โดยกระจายตามอำเภอต่าง ๆ ดังนี้

อำเภอเมืองตราด มีจำนวนมากที่สุด 234 แห่ง หรือคิดเป็นร้อยละ 69.4

รองลงมาคือ อำเภอเขาสมิง 27 แห่ง หรือคิดเป็นร้อยละ 8.0 อำเภอบ่อไร่ 24 แห่ง หรือคิดเป็นร้อยละ 7.1 อำเภอแหลมงอบ 20 แห่ง หรือคิดเป็นร้อยละ 6.0 อำเภอคลองใหญ่ 19 แห่ง หรือคิดเป็นร้อยละ 5.6 กิ่งอำเภอเกาะช้าง 8 แห่ง หรือคิดเป็นร้อยละ 2.4 และกิ่งอำเภอเกาะกูด 5 แห่ง หรือคิดเป็นร้อยละ 1.5 ตามลำดับ (ตาราง ก)

ตาราง ก จำนวนและร้อยละของสถานประกอบการอุตสาหกรรมการผลิต จำแนกตามอำเภอ

อำเภอ	จำนวน	ร้อยละ
รวม	337	100.0
อำเภอเมืองตราด	234	69.4
อำเภอคลองใหญ่	19	5.6
อำเภอเขาสมิง	27	8.0
อำเภอบ่อไร่	24	7.1
อำเภอแหลมงอบ	20	6.0
กิ่ง อ.เกาะกูด	5	1.5
กิ่ง อ.เกาะช้าง	8	2.4

2.1.2 ขนาดของสถานประกอบการ

ขนาดของสถานประกอบการส่วนใหญ่เป็นขนาดเล็กที่มีคนทำงาน 1 – 15 คน สูงที่สุด ร้อยละ 95.2 อีกร้อยละ 0.8 ที่มีคนทำงานตั้งแต่ 16 คนขึ้นไป (ตาราง ข)

2.1.3 รูปแบบการจัดตั้งตามกฎหมาย

ส่วนใหญ่ร้อยละ 92.6 มีรูปแบบการจัดตั้งเป็นส่วนบุคคล และที่เหลือเป็นห้างหุ้นส่วนจำกัด/ห้างหุ้นส่วนสามัญนิติบุคคล ร้อยละ 3.8 และบริษัทจำกัด บริษัทจำกัด (มหาชน) ร้อยละ 3.6 ตามลำดับ (ตาราง ข)

2.1.4 รูปแบบการจัดตั้งทางเศรษฐกิจ

สำหรับรูปแบบการจัดตั้งทางเศรษฐกิจ พบว่า ร้อยละ 98.8 เป็นสำนักงานแห่งเดียว และอีกร้อยละ 1.2 เป็นสำนักงานสาขา (ตาราง ข)

2.1.5 ระยะเวลาในการดำเนินการ

เมื่อพิจารณาระยะเวลาในการดำเนินการ พบว่ามีระยะเวลาในการดำเนินการน้อยกว่า 5 ปี มีร้อยละ 24.8 ระยะเวลา 10 – 19 ปี ร้อยละ 24.3 ระยะเวลา 5 – 9 ปี มีร้อยละ 23.8 ระยะเวลา 20 – 29 ปี ร้อยละ 19.9 และตั้งแต่ 30 ปีขึ้นไป มีร้อยละ 7.2 ตามลำดับ (ตาราง ข)

ตาราง ข จำนวนและร้อยละของสถานประกอบการอุตสาหกรรมการผลิต จำแนกตามลักษณะของสถาน-
ประกอบการ

ลักษณะของสถานประกอบการ	จำนวน	ร้อยละ
รวม	337	100.0
ขนาดของสถานประกอบการ		
1 – 15 คน	321	95.2
16 – 25 คน	5	1.5
26 – 30 คน	3	0.9
31 – 50 คน	4	1.2
51 – 200 คน	3	0.9
มากกว่า 200 คน	1	0.3
รูปแบบการจัดตั้งตามกฎหมาย		
ส่วนบุคคล	321	92.6
ห้างหุ้นส่วนจำกัด ห้างหุ้นส่วนสามัญนิติบุคคล	13	3.8
บริษัทจำกัด บริษัทจำกัด (มหาชน)	12	3.6
รูปแบบการจัดตั้งทางเศรษฐกิจ		
สำนักงานแห่งเดียว	333	98.8
สำนักงานสาขา	4	1.2
ระยะเวลาในการดำเนินกิจการ		
น้อยกว่า 5 ปี	84	24.8
5 – 9 ปี	80	23.8
10 – 19 ปี	82	24.3
20 – 29 ปี	67	19.9
ตั้งแต่ 30 ปีขึ้นไป	24	7.2

2.1.6 หมวดอุตสาหกรรม

เมื่อพิจารณาในหมวดอุตสาหกรรม พบว่า จังหวัดตราดมีการผลิตผลิตภัณฑ์อาหารและเครื่องคัมสูงสุดที่ 88 แห่ง หรือคิดเป็นร้อยละ 26.1 รองลงมา คือ การผลิตเครื่องแต่งกายรวมทั้งการ

ตกแต่งและซ่อมสีขนสัตว์ ร้อยละ 25.2 การผลิตผลิตภัณฑ์ที่ทำจากโลหะประดิษฐ์ ยกเว้นเครื่องจักรและอุปกรณ์ ร้อยละ 22.8 ที่เหลือต่ำกว่าร้อยละ 10.0 ตามลำดับ (ตาราง ค)

ตาราง ก จำนวนและร้อยละของสถานประกอบการอุตสาหกรรมการผลิต จำแนกตามหมวดอุตสาหกรรม

หมวดอุตสาหกรรม	จำนวน	ร้อยละ
รวม	337	100.0
การผลิตผลิตภัณฑ์อาหารและเครื่องดื่ม	88	26.1
การผลิตผลิตภัณฑ์ยาสูบ	1	0.3
การผลิตเครื่องแต่งกาย รวมทั้งการตกแต่งและซ่อมสิ่งนสัตว์	85	25.2
การผลิตไม้และผลิตภัณฑ์จากไม้และไม้ก๊อก ยกเว้น เฟอร์นิเจอร์ รวมทั้งการผลิตสิ่งของที่ทำจากฟางและวัสดุถักสานอื่นๆ	30	8.9
การพิมพ์โฆษณา การพิมพ์ และการทำสำเนาสื่อบันทึก	8	2.4
การผลิตเคมีภัณฑ์และผลิตภัณฑ์เคมี	2	0.6
การผลิตผลิตภัณฑ์ยางและพลาสติก	6	1.8
การผลิตผลิตภัณฑ์จากแร่โลหะ	11	3.3
การผลิตโลหะขั้นมูลฐาน	1	0.3
การผลิตผลิตภัณฑ์ที่ทำจากโลหะประดิษฐ์ ยกเว้นเครื่องจักรและอุปกรณ์	77	22.8
การผลิตเครื่องจักรและอุปกรณ์ ซึ่งมีได้จัดประเภทไว้ในที่อื่น	2	0.6
การผลิตเครื่องอุปกรณ์การขนส่งอื่นๆ	5	1.5
การผลิตเฟอร์นิเจอร์ รวมทั้งการผลิตซึ่งมีได้จัดประเภทไว้ในที่อื่น	21	6.2

2.2 ข้อมูลสถิติที่สำคัญจำแนกตามขนาดของ

สถานประกอบการ และหมวดอุตสาหกรรม

2.2.1 คนทำงานและค่าตอบแทนแรงงาน

1) จำนวนคนทำงาน

จำนวนคนทำงาน พบว่า สถานประกอบการที่มีคนทำงาน 1 – 15 คน มีสูงที่สุด ร้อยละ 49.8 รองลงมาคือ มากกว่า 200 คน มีร้อยละ 18.8 จำนวนคนทำงาน 51 – 200 คน มีร้อยละ 11.9 และที่เหลือต่ำกว่าร้อยละ 10.0 ตามลำดับ (ตาราง ง)

และเมื่อจำแนกตามหมวดอุตสาหกรรม พบว่า อุตสาหกรรมการผลิตผลิตภัณฑ์อาหารและเครื่องดื่มมีจำนวนคนทำงานสูงที่สุดร้อยละ 52.0 รองลงมาคือ การผลิตผลิตภัณฑ์ที่ทำจากโลหะประดิษฐ์ยกเว้นเครื่องจักรและอุปกรณ์ มีจำนวนคนทำงานร้อยละ 12.4 และการผลิตผลิตภัณฑ์จากแร่โลหะมีจำนวนคนทำงานร้อยละ 11.3 ที่เหลือเป็นหมวดอุตสาหกรรมที่มีจำนวนคนทำงานต่ำกว่าร้อยละ 10.0 ตามลำดับ (ตาราง ง)

2) จำนวนลูกจ้าง

เมื่อพิจารณาถึงจำนวนลูกจ้างก็ไปในทิศทางเดียวกับ จำนวนคนทำงาน คือ สถานประกอบการที่มีคนทำงาน 1 – 15 คน มีลูกจ้างสูงที่สุด ร้อยละ 41.0 รองลงมาคือ มากกว่า 200 คน มีร้อยละ 22.9 จำนวนคนทำงาน 51 – 200 มีร้อยละ 14.2 จำนวนคนทำงาน 31 – 50 คน มีร้อยละ 11.1 และที่เหลือมีต่ำกว่าร้อยละ 10.0 ตามลำดับ (ตาราง ง)

และเมื่อจำแนกตามหมวดอุตสาหกรรม พบว่า อุตสาหกรรมการผลิตผลิตภัณฑ์อาหารและเครื่องดื่มมีจำนวนลูกจ้างสูงที่สุดร้อยละ 55.9 รองลงมาคือ การผลิตผลิตภัณฑ์จากแร่โลหะมีจำนวนลูกจ้างร้อยละ 12.7 และการผลิตผลิตภัณฑ์ที่ทำจากโลหะประดิษฐ์ยกเว้นเครื่องจักรและอุปกรณ์ มีจำนวนลูกจ้างร้อยละ 10.4 และที่เหลือเป็นหมวดอุตสาหกรรมที่มีจำนวนลูกจ้างต่ำกว่าร้อยละ 10.0 ตามลำดับ (ตาราง ง)

3) ค่าตอบแทนแรงงาน

สำหรับค่าตอบแทนแรงงานในจังหวัดตราด เมื่อพิจารณาตามขนาดของสถานประกอบการ มีมูลค่าทั้งสิ้น 96,221.2 พันบาท หรือเฉลี่ย 65,200 บาท ต่อคนต่อปี โดยที่มีขนาดคนทำงาน 31 – 50 คน สูงที่สุดเฉลี่ย 65,200 บาท ต่อคนต่อปี

และเมื่อพิจารณาในหมวดอุตสาหกรรมการผลิตผลิตภัณฑ์อาหารและเครื่องดื่ม ค่าตอบแทนแรงงานสูงที่สุด 58,498.7 พันบาท หรือเฉลี่ย 70,900 บาท ต่อคนต่อปี แต่อุตสาหกรรมการผลิต การผลิตภัณฑ์จากแร่ โลหะมีค่าตอบแทนแรงงานเพียง 15,335.8 พันบาท แต่มีค่าเฉลี่ยต่อคนต่อปีสูงที่สุด 81,600 บาท (ตาราง ง)

ตาราง ง จำนวนและร้อยละของคนทำงาน ลูกจ้าง และค่าตอบแทนแรงงาน จำแนกตามขนาดของสถานประกอบการ และหมวดอุตสาหกรรม

ขนาดของสถานประกอบการ/ หมวดอุตสาหกรรม	จำนวน สถาน- ประกอบ การ	คนทำงาน		ลูกจ้าง		ค่าตอบแทนแรงงาน	
		จำนวน	ร้อยละ	จำนวน	ร้อยละ	มูลค่า (พันบาท)	เฉลี่ยต่อ คนต่อปี (บาท)
รวม ขนาดของสถานประกอบการ	337	1,803	100.0	1,475	100.0	96,221.2	65,200
1 – 15 คน	321	897	49.8	605	41.0	29,742.7	49,200
16 – 25 คน	5	102	5.7	83	5.6	4,739.5	57,100
26 – 30 คน	3	80	4.4	77	5.2	D	-
31 – 50 คน	4	170	9.4	163	11.1	10,634.1	65,200
51 – 200 คน	3	215	11.9	209	14.2	D	-
มากกว่า 200 คน	1	339	18.8	338	22.9	D	-
หมวดอุตสาหกรรม							
การผลิตผลิตภัณฑ์อาหารและเครื่องดื่ม	88	938	52.0	825	55.9	58,498.7	70,900
การผลิตผลิตภัณฑ์ยาสูบ	1	2	0.1	2	0.1	D	-
การผลิตเครื่องแต่งกาย รวมทั้งการตกแต่งและซ่อมสิ่งขนสัตว์	85	125	6.9	60	4.1	2,065.7	34,400
การผลิตไม้และผลิตภัณฑ์จากไม้และไม้ก๊อก ยกเว้น เฟอร์นิเจอร์ รวมทั้งการผลิตสิ่งของที่ทำจากฟางและวัสดุอีกสานอื่นๆ	30	140	7.8	113	7.7	4,166.3	38,900
การพิมพ์โฆษณา การพิมพ์ และการทำสำเนาสื่อบันทึก	8	34	1.9	22	1.5	1,053.4	47,100
การผลิตเคมีภัณฑ์และผลิตภัณฑ์เคมี	2	10	0.5	8	0.5	D	-
การผลิตผลิตภัณฑ์ยางและพลาสติก	6	50	2.8	50	3.4	3,007	60,100
การผลิตผลิตภัณฑ์จากแร่โลหะ	11	204	11.3	188	12.7	15,335.8	81,600
การผลิตโลหะขั้นมูลฐาน	1	2	0.1	1	0.1	D	-
การผลิตผลิตภัณฑ์ที่ทำจากโลหะประดิษฐ์ ยกเว้นเครื่องจักรและอุปกรณ์	77	224	12.4	153	10.4	9,144.5	59,800
การผลิตเครื่องจักรและอุปกรณ์ ซึ่งมีได้จัดประเภทไว้ในที่อื่น	2	5	0.3	3	0.2	D	-
การผลิตเครื่องอุปกรณ์การขนส่งอื่นๆ	5	22	1.2	15	1.0	881	58,700
การผลิตเฟอร์นิเจอร์ รวมทั้งการผลิตซึ่งมีได้จัดประเภทไว้ในที่อื่น	21	48	2.7	35	2.4	1,539.1	44,000

หมายเหตุ : D หมายถึง ตัวเลขที่ไม่เปิดเผย

2.2.2 มูลค่าผลผลิตและมูลค่าเพิ่ม

เมื่อพิจารณาข้อมูลมูลค่าผลผลิตจำแนกตามขนาดของสถานประกอบการ พบว่า มีมูลค่ารวมทั้งสิ้นประมาณ 854.997 ล้านบาท โดยสถานประกอบการที่มีคนทำงาน 31 – 50 คน สูงที่สุดประมาณ 219.342 ล้านบาท (ร้อยละ 25.7) รองลงมาที่มีคนทำงาน 1 – 15 คน ประมาณ 150.643 ล้านบาท (ร้อยละ 17.6) ที่มีคนทำงาน 16 – 25 คน ประมาณ 130.459 ล้านบาท (ร้อยละ 15.3)

และเมื่อพิจารณาในหมวดอุตสาหกรรมการผลิตพบว่า อุตสาหกรรมหมวดการผลิตผลิตภัณฑ์อาหารและเครื่องดื่มมีมูลค่าผลผลิตสูงที่สุด ประมาณ 506,836 ล้านบาท หรือประมาณ ร้อยละ 59.3 รองลงมาคือ ผลผลิตที่ทำจากโลหะประดิษฐ์ ยกเว้นเครื่องจักรและอุปกรณ์ มีร้อยละ 40.7 การผลิตเครื่องแต่งกาย รวมทั้งการตกแต่ง และย้อมสีขนสัตว์ มีร้อยละ 1.1 และที่เหลือมีต่ำกว่าร้อยละ 0.5 (ตาราง จ)

ตาราง จ มูลค่าผลผลิต และมูลค่าเพิ่มของสถานประกอบการอุตสาหกรรมการผลิต จำแนกตามขนาดของสถานประกอบการ และหมวดอุตสาหกรรม

(หน่วย : ล้านบาท)

ขนาดของสถานประกอบการ/ หมวดอุตสาหกรรม	มูลค่าผลผลิต		มูลค่าเพิ่ม		มูลค่าเพิ่มต่อ มูลค่า ผลผลิต
	มูลค่า	ร้อยละ	มูลค่า	ร้อยละ	(ร้อยละ)
รวม	854,997	100.0	183,629	100.0	21.5
ขนาดของสถานประกอบการ					
1 – 15 คน	150.643	17.6	57.808	31.5	0.04
16 – 25 คน	130.459	15.3	16.272	8.9	12.5
26 – 30 คน	D	-	D	-	-
31 – 50 คน	219.342	25.7	30.030	16.4	13.7
51 – 200 คน	D	-	D	-	-
มากกว่า 200 คน	D	-	D	-	-
หมวดอุตสาหกรรม					
การผลิตผลิตภัณฑ์อาหารและเครื่องดื่ม	506.836	59.3	117.840	64.2	23.3
การผลิตผลิตภัณฑ์ยาสูบ	D	-	D	-	-
การผลิตเครื่องแต่งกาย รวมทั้งการตกแต่งและย้อมสีขนสัตว์	9.323	1.1	5.267	2.9	56.5
การผลิตไม้และผลิตภัณฑ์จากไม้และไม้ก๊อก ยกเว้น เฟอร์นิเจอร์	59.527	0.0	8.311	4.5	14.0
รวมทั้งการผลิตสิ่งของที่ทำจากฟางและวัสดุอีกสานอื่นๆ					
การพิมพ์โฆษณา การพิมพ์ และการทำสำเนาสื่อบันทึก	4.536	0.0	2.046	0.0	45.1
การผลิตเคมีภัณฑ์และผลิตภัณฑ์เคมี	D	-	D	-	-
การผลิตผลิตภัณฑ์ยางและพลาสติก	3.007	0.4	19.321	0.0	642.5
การผลิตผลิตภัณฑ์จากแร่โลหะ	80.590	0.0	12.201	6.6	15.1
การผลิตโลหะขั้นมูลฐาน	D	-	D	-	-
การผลิตผลิตภัณฑ์ที่ทำจากโลหะประดิษฐ์ ยกเว้นเครื่องจักรและอุปกรณ์	40.536	4.7	15.441	8.4	0.04
การผลิตเครื่องจักรและอุปกรณ์ ซึ่งมีได้จัดประเภทไว้ในที่อื่น	D	-	D	-	-
การผลิตเครื่องอุปกรณ์การขนส่งอื่นๆ	0.881	0.0	0.701	0.4	79.6
การผลิตเฟอร์นิเจอร์ รวมทั้งการผลิตซึ่งมิได้จัดประเภทไว้ในที่อื่น	1.539	0.0	2.880	1.6	187.1

หมายเหตุ : D หมายถึง ตัวเลขที่ไม่เปิดเผย

2.2.3 มูลค่าผลผลิตเฉลี่ย

เมื่อพิจารณามูลค่าผลผลิตเฉลี่ยต่อสถานประกอบการ จำแนกตามขนาดของสถานประกอบการ พบว่า สถานประกอบการที่มีคนทำงาน 31 – 50 คน มีมูลค่าผลผลิตเฉลี่ยสูงสุดที่สุด คือประมาณ 54,835.6 พันบาท ต่อสถานประกอบการ และมูลค่าผลผลิตเฉลี่ยต่อจำนวนคนทำงานนั้น พบว่า สถานประกอบการที่มีคนทำงาน 31 – 50 คน มีมูลค่าผลผลิตสูงสุดประมาณ 1,290.2 พันบาท

สำหรับมูลค่าผลผลิตเฉลี่ยตามหมวดอุตสาหกรรม พบว่า การผลิตผลิตภัณฑ์ยางและพลาสติกสูงสุด 24,025 พันบาท และมีมูลค่าผลผลิตเฉลี่ยต่อจำนวนคนทำงานสูงสุด 2,883.0 พันบาท (ตาราง ฉ)

2.2.4 มูลค่าเพิ่มเฉลี่ย

สำหรับมูลค่าเพิ่มเฉลี่ยต่อขนาดของสถานประกอบการนั้น พบว่า สถานประกอบการ คือ สถานประกอบการที่มีคนทำงาน 31 – 50 คน มีมูลค่าเพิ่มเฉลี่ยต่อสถานประกอบการสูงสุดที่สุด ประมาณ 7,507.6 พันบาท และมีมูลค่าเฉลี่ยต่อคนทำงานสูงสุดเช่นกัน คือประมาณ 176.6 พันบาท

และเมื่อพิจารณามูลค่าเพิ่มเฉลี่ยตามหมวดอุตสาหกรรม พบว่า การผลิตผลิตภัณฑ์ยางและพลาสติก มีจำนวนมูลค่าเพิ่มเฉลี่ย จำนวนสถานประกอบการ 3,220.3 พันบาท และมีมูลค่าเพิ่มเฉลี่ยของจำนวนคนทำงานสูงสุด จำนวน 368.4 พันบาท (ตาราง ฉ)

ตาราง ฉ มูลค่าผลผลิต และมูลค่าเพิ่มเฉลี่ยต่อสถานประกอบการ และต่อคนทำงาน จำแนกตามขนาดของสถานประกอบการ และหมวดอุตสาหกรรม

(หน่วย : พันบาท)

ขนาดของสถานประกอบการ/ หมวดอุตสาหกรรม	มูลค่าผลผลิตเฉลี่ย		มูลค่าเพิ่มเฉลี่ย	
	จำนวนของ สถาน ประกอบการ	จำนวน คนทำงาน	จำนวนของ สถาน ประกอบการ	จำนวน คนทำงาน
รวม	2,537.1	474.2	544.9	101.8
ขนาดของสถานประกอบการ				
1 – 15 คน	469.3	167.9	180.1	64.4
16 – 25 คน	130,459.2	1,279	3,254.4	159.5
26 – 30 คน	D	D	D	D
31 – 50 คน	54,835.6	1,290.2	7,507.6	176.6
51 – 200 คน	D	D	D	D
มากกว่า 200 คน	D	D	D	D
หมวดอุตสาหกรรม				
การผลิตผลิตภัณฑ์อาหารและเครื่องดื่ม	5,759.5	540.3	1,339.1	125.6
การผลิตผลิตภัณฑ์ยาสูบ	D	D	D	D
การผลิตเครื่องแต่งกาย รวมทั้งการตกแต่งและซ่อมสิ่งขนสัตว์	109.7	74.6	62.0	42.1
การผลิตไม้และผลิตภัณฑ์จากไม้และไม้ก๊อก ยกเว้น เฟอร์นิเจอร์	1,984.2	425.2	277.0	59.4
รวมทั้งการผลิตสิ่งของที่ทำจากฟางและวัสดุอีกสานอื่นๆ				
การพิมพ์โฆษณา การพิมพ์ และการทำสำเนาสื่อบันทึก	567.1	133.4	255.8	60.2
การผลิตเคมีภัณฑ์และผลิตภัณฑ์เคมี	D	D	D	D
การผลิตผลิตภัณฑ์ยางและพลาสติก	24,025.0	2,883.0	3,220.3	386.4
การผลิตผลิตภัณฑ์จากแร่ โลหะ	7,326.4	395.1	1,109.2	59.8
การผลิตโลหะขั้นมูลฐาน	D	D	D	D
การผลิตผลิตภัณฑ์ที่ทำจากโลหะประดิษฐ์ ยกเว้นเครื่องจักรและอุปกรณ์	526.5	180.1	200.5	68.9
การผลิตเครื่องจักรและอุปกรณ์ ซึ่งมีได้จัดประเภทไว้ในที่อื่น	D	D	D	D
การผลิตเครื่องอุปกรณ์การขนส่งอื่นๆ	458.8	104.3	140.2	31.9
การผลิตเฟอร์นิเจอร์ รวมทั้งการผลิตซึ่งมีได้จัดประเภทไว้ในที่อื่น	219.0	95.8	81.9	35.8

ตารางสถิติ
Statistical Tables

ภาค 1 ข้อมูลทั่วไปของสถานประกอบการ

ตอนที่ 1 ข้อมูลทั่วไปของสถานประกอบการ
จำแนกตามอำเภอ

สารบัญตารางสถิติ

- ตอนที่ 1 ข้อมูลทั่วไปของสถานประกอบการ จำแนกตามอำเภอ
- ตาราง 1 จำนวนและร้อยละของสถานประกอบการอุตสาหกรรมการผลิต จำแนกตามรูปแบบการจัดตั้งตามกฎหมาย และอำเภอ
- ตาราง 2 จำนวนและร้อยละของสถานประกอบการอุตสาหกรรมการผลิต จำแนกตามรูปแบบการจัดตั้งทางเศรษฐกิจ และอำเภอ
- ตาราง 3 จำนวนและร้อยละของสถานประกอบการอุตสาหกรรมการผลิต จำแนกตามระยะเวลาในการดำเนินกิจการ และอำเภอ
- ตาราง 4 จำนวนและร้อยละของสถานประกอบการอุตสาหกรรมการผลิต จำแนกตามระยะเวลาการผลิตในปี 2549 และอำเภอ
- ตาราง 5 มูลค่าเงินลงทุนจดทะเบียน จำนวนและร้อยละของสถานประกอบการอุตสาหกรรมการผลิต จำแนกตามมูลค่าทุนจดทะเบียน และอำเภอ
- ตาราง 6 มูลค่าเงินทุนที่ต่างประเทศร่วมลงทุนหรือถือหุ้นจำนวนและร้อยละของสถานประกอบการอุตสาหกรรมการผลิต จำแนกตามสัดส่วนของการร่วมลงทุนหรือถือหุ้นของต่างประเทศ และอำเภอ
- ตาราง 7 จำนวนและร้อยละของสถานประกอบการอุตสาหกรรมการผลิตที่ต่างประเทศร่วมลงทุน จำแนกตามประเทศร่วมลงทุนหรือถือหุ้นมากที่สุดเป็นอันดับหนึ่ง และอำเภอ
- ตาราง 8 จำนวนและร้อยละของสถานประกอบการอุตสาหกรรมการผลิต จำแนกตามการส่งเสริมการลงทุน จากสำนักงานคณะกรรมการส่งเสริมการลงทุน และอำเภอ
- ตาราง 9 มูลค่าการส่งออกจำนวนและร้อยละของสถานประกอบการอุตสาหกรรมการผลิต จำแนกตามร้อยละของการส่งออกผลผลิตออกไปจำหน่ายต่างประเทศ และอำเภอ
- ตาราง 10 จำนวนและร้อยละของสถานประกอบการอุตสาหกรรมการผลิต จำแนกตามประเทศที่มีการส่งผลผลิตไปจำหน่าย และอำเภอ
- ตาราง 11 มูลค่าการใช้วัตถุดิบหรือวัสดุประกอบการผลิตที่มาจากต่างประเทศ จำนวนและร้อยละของสถานประกอบการอุตสาหกรรมการผลิต จำแนกตามการใช้วัตถุดิบฯ และอำเภอ
- ตาราง 12 จำนวนและร้อยละของสถานประกอบการอุตสาหกรรมการผลิต จำแนกตามอัตราการใช้กำลังการผลิตต่อปี 2549 และอำเภอ

ตาราง 1 จำนวนและร้อยละของสถานประกอบการอุตสาหกรรมผลิต จำแนกตามรูปแบบการจัดตั้งตามกฎหมาย และอำเภอ

TABLE 1 NUMBER AND PERCENTAGE OF MANUFACTURING ESTABLISHMENTS BY FORM OF LEGAL ORGANIZATION AND AMPHOE

อำเภอ	จำนวนสถาน- ประกอบการ		ส่วนบุคคล		ห้างหุ้นส่วนสามัญ นิติบุคคล		บริษัทจำกัด		Amphoe
	Number of establishments		Individual proprietor		Juristic partnership		Company limited, public company limited		
	จำนวน Number	ร้อยละ %	จำนวน Number	ร้อยละ %	จำนวน Number	ร้อยละ %	จำนวน Number	ร้อยละ %	
รวม	337	100	312	92.61	13	3.83	12	3.56	Total
เมืองตราด	234	100	219	93.72	10	4.14	5	2.14	Mueang Trat
คลองใหญ่	19	100	15	78.13	1	6.25	3	15.62	Khlong Yai
เขาสมิง	27	100	24	89.04	1	3.65	2	7.31	Khao Saming
บ่อไร่	24	100	22	91.78	1	4.11	1	4.11	Bo Rai
แหลมงอบ	20	100	19	94.99	-	-	1	5.01	Laem Ngop
กิ่ง อ.เกาะกูด	5	100	5	100	-	-	-	-	King A. Ko Kut
กิ่ง อ.เกาะช้าง	8	100	8	100	-	-	-	-	King A. Ko chang

ที่มา : ตำมะโนอุตสาหกรรม พ.ศ.2550 จังหวัด ตราด สำนักงานสถิติแห่งชาติ กระทรวงเทคโนโลยีสารสนเทศและการสื่อสาร

Source : The 2007 Industrial Census, Trat Province, National Statistical Office, Ministry of Information and Communication Technology

ตาราง 2 จำนวนและร้อยละของสถานประกอบการอุตสาหกรรมผลิต จำแนกตามรูปแบบการจัดตั้งทางเศรษฐกิจ และอำเภอ

TABLE 2 NUMBER AND PERCENTAGE OF MANUFACTURING ESTABLISHMENTS BY FORM OF ECONOMIC ORGANIZATION AND AMPHOE

อำเภอ	จำนวนสถานประกอบการ		สำนักงานหน่วยเดียว		สำนักงานใหญ่		สำนักงานสาขา		Amphoe
	Number of establishments		Single unit		Head office		Branch		
	จำนวน Number	ร้อยละ %	จำนวน Number	ร้อยละ %	จำนวน Number	ร้อยละ %	จำนวน Number	ร้อยละ %	
รวม	337	100	333	98.81	-	-	4	1.19	Total
เมืองตราด	234	100	231	98.72	-	-	3	1.28	Mueang Trat
คลองใหญ่	19	100	18	94.79	-	-	1	5.21	Khlong Yai
เขาสมิง	27	100	27	100	-	-	-	-	Khao Saming
บ่อไร่	24	100	24	100	-	-	-	-	Bo Rai
แหลมงอบ	20	100	20	100	-	-	-	-	Laem Ngop
กิ่ง อ.เกาะกูด	5	100	5	100	-	-	-	-	King A. Ko Kut
กิ่ง อ.เกาะช้าง	8	100	8	100	-	-	-	-	King A. Ko chang

ที่มา : สำมะโนอุตสาหกรรม พ.ศ.2550 จังหวัด ตราด สำนักงานสถิติแห่งชาติ กระทรวงเทคโนโลยีสารสนเทศและการสื่อสาร

Source : The 2007 Industrial Census, Trat Province, National Statistical Office, Ministry of Information and Communication Technology

ตาราง 3 จำนวนและร้อยละของสถานประกอบการอุตสาหกรรมการผลิต จำนวนตามระยะเวลาในการดำเนินงาน และอำเภอ

TABLE 3 NUMBER AND PERCENTAGE OF MANUFACTURING ESTABLISHMENTS BY PERIOD OF OPERATION AND AMPHOE

อำเภอ	จำนวนสถานประกอบการ		ระยะเวลาในการดำเนินงาน (ปี) Period of operation (Year)												Amphoe
	Number of establishments		'< 5		'5 - 9		'10 - 19		'20 - 29		'>= 30				
	จำนวน Number	ร้อยละ %	จำนวน Number	ร้อยละ %	จำนวน Number	ร้อยละ %	จำนวน Number	ร้อยละ %	จำนวน Number	ร้อยละ %	จำนวน Number	ร้อยละ %			
รวม	337	100	83	24.76	80	23.76	82	24.34	67	19.89	24	7.25	Total		
เมืองตราด	234	100	69	29.4	38	16.07	48	20.48	56	24.03	23	10.02	Mueang Trat		
คลองใหญ่	19	100	1	5.21	5	26.38	7	36.83	6	31.58	-	-	Khlong Yai		
เขาสมิง	27	100	4	14.62	11	39.53	13	45.86	-	-	-	-	Khao Saming		
บ่อไร่	24	100	2	6.85	8	34.68	11	45.46	2	8.9	1	4.11	Bo Rai		
แหลมงอบ	20	100	1	5.01	13	65.18	3	17.05	3	12.76	-	-	Laem Ngop		
กิ่ง อ.เกาะกูด	5	100	3	61.11	2	38.89	-	-	-	-	-	-	King A. Ko Kut		
กิ่ง อ.เกาะช้าง	8	100	4	55.26	3	44.74	-	-	-	-	-	-	King A. Ko chang		

ที่มา : สำมะโนอุตสาหกรรม พ.ศ.2550 จังหวัด ตราด สำนักงานสถิติแห่งชาติ กระทรวงเทคโนโลยีสารสนเทศและการสื่อสาร

Source : The 2007 Industrial Census, Trat Province, National Statistical Office, Ministry of Information and Communication Technology

ตาราง 4 จำนวนและร้อยละของสถานประกอบการผลิต จำนวนตามระยะเวลาการผลิตในปี 2549 และอำเภอ

TABLE 4 NUMBER AND PERCENTAGE OF MANUFACTURING ESTABLISHMENTS BY PERIOD OF OPERATION IN 2006 AND AMPHOE

อำเภอ	จำนวนสถานประกอบการ		ระยะเวลาการผลิต Period of operation in 2006												Amphoe			
	Number of establishments		เดือน Months						ชั่วโมง Hours per day									
	จำนวน Number	ร้อยละ %	< 3	'3-6	'7-9	'10-12	< 8	'8-10	> 10	จำนวน Number	ร้อยละ %	จำนวน Number	ร้อยละ %					
รวม	337	100	2	32	9	294	114	208	15	4.36								
เมืองตราด	234	100	-	31	-	204	106	121	7	2.99								
คลองใหญ่	19	100	-	-	4	15	3	14	2	11.45								
เขาสมิง	27	100	2	-	1	24	1	23	4	13.7								
บ่อไร่	24	100	-	-	2	22	4	21	-	-								
แหลมงอบ	20	100	-	-	-	20	-	20	-	-								
กิ่ง อ.เกาะกูด	5	100	-	2	2	1	-	3	2	38.89								
กิ่ง อ.เกาะช้าง	8	100	-	-	-	8	-	-	8	100								

ที่มา : สำนักอุตสาหกรรมการผลิต จังหวัด ตราด สำนักงานสถิติแห่งชาติ กระทรวงเทคโนโลยีสารสนเทศและการสื่อสาร

Source : The 2007 Industrial Census, Trat Province, National Statistical Office, Ministry of Information and Communication Technology

ตาราง 5 มูลค่าเงินลงทุนจดทะเบียน จำนวนและร้อยละของสถานประกอบการอุตสาหกรรมผลิต จำแนกตามมูลค่าทุนจดทะเบียน และอำเภอ

TABLE 5 VALUE OF REGISTERED CAPITAL, NUMBER AND PERCENTAGE OF MANUFACTURING ESTABLISHMENTS BY VALUE OF REGISTERED CAPITAL AND AMPHOE

อำเภอ	จำนวนสถานประกอบการ Number of establishments		ไม่มีทุนจดทะเบียน No value of registered capital		มูลค่าทุนจดทะเบียน (ล้านบาท) Registered capital (Million baht)						มูลค่าเงินทุน จดทะเบียน Registered capital	Amphoe			
	จำนวน Number	ร้อยละ %	จำนวน Number	ร้อยละ %	รวม Total		< 1		'1-9				'10-49		
					จำนวน Number	ร้อยละ %	จำนวน Number	ร้อยละ %	จำนวน Number	ร้อยละ %			จำนวน Number	ร้อยละ %	
รวม	337	100	316	93.8	21	6.2	7	31.1	12	59.33	2	9.57	Total	80,100,000	
เมืองตราด	234	100	222	95	12	5	6	47.01	6	52.99	-	-	Mueang Trat	18,700,000	
คลองใหญ่	19	100	16	83.34	D	D	1	31.25	2	68.75	-	-	D	D	
เขาสมิง	27	100	24	89.04	D	D	-	-	2	66.67	1	33.33	D	D	
บ่อไร่	24	100	22	91.78	D	D	-	-	1	50	1	50	D	D	
แหลมงอบ	20	100	19	94.99	D	D	-	-	1	100	-	-	D	D	
กิ่ง อ.เกาะกูด	5	100	5	100	-	-	-	-	-	-	-	-	-	-	King A. Ko Kut
กิ่ง อ.เกาะช้าง	8	100	8	100	-	-	-	-	-	-	-	-	-	-	King A. Ko chang

หมายเหตุ : D หมายถึง ตัวเลขที่ไม่เปิดเผย

ที่มา : สำนักอุตสาหกรรมการผลิตจังหวัด ตราด สำนักงานสถิติแห่งชาติ กระทรวงเทคโนโลยีสารสนเทศและการสื่อสาร

Source : The 2007 Industrial Census, Trat Province, National Statistical Office, Ministry of Information and Communication Technology

ตาราง 6 มูลค่าเงินลงทุนที่ต่างประเทศร่วมลงทุนหรือถือหุ้น จำนวนและร้อยละของสถานประกอบการอุตสาหกรรมผลิต จําแนกตามสัดส่วนของการร่วมลงทุนหรือถือหุ้นของต่างประเทศ และอำเภอ

TABLE 6 VALUE OF FOREIGN INVESTMENT OR SHARE HOLDING, NUMBER AND PERCENTAGE OF MANUFACTURING ESTABLISHMENTS BY PROPORTION OF FOREIGN INVESTMENT OR SHARE HOLDING AND AMPHOE

อำเภอ	จำนวนสถาน- ประกอบการ		ไม่มีต่างประเทศ ร่วมลงทุนหรือถือหุ้น		สัดส่วนของการร่วมลงทุนหรือถือหุ้น						มูลค่าเงินลงทุนที่ต่างประเทศ มาร่วมลงทุนหรือถือหุ้น Value of foreign investment or share holding	Amphoe		
	จำนวน Number	ร้อยละ %	จำนวน Number	ร้อยละ %	รวม Total		< 10%		10-50%				>50%	
					จำนวน Number	ร้อยละ %	จำนวน Number	ร้อยละ %	จำนวน Number	ร้อยละ %			จำนวน Number	ร้อยละ %
รวม	337	100	335	99.41	2	0.59	-	-	1	50	1	50	5,980,000	Total
เมืองตราด	234	100	232	99.15	2	0.85	-	-	1	50	1	50	5,980,000	Mueang Trat
คลองใหญ่	19	100	19	100	-	-	-	-	-	-	-	-	-	Khlong Yai
เขาสัตถิง	27	100	27	100	-	-	-	-	-	-	-	-	-	Khao Saming
นอไ้	24	100	24	100	-	-	-	-	-	-	-	-	-	Bo Rai
แหลมงอบ	20	100	20	100	-	-	-	-	-	-	-	-	-	Laem Ngop
กิ่ง อ.เกาะกูด	5	100	5	100	-	-	-	-	-	-	-	-	-	King A. Ko Kut
กิ่ง อ.เกาะช้าง	8	100	8	100	-	-	-	-	-	-	-	-	-	King A. Ko chang

ที่มา : สำนักงานอุตสาหกรรม พ.ศ.2550 จังหวัด ตราด สำนักงานสถิติแห่งชาติ กระทรวงเทคโนโลยีสารสนเทศและการสื่อสาร

Source : The 2007 Industrial Census, Trat Province, National Statistical Office, Ministry of Information and Communication Technology

ตาราง 7 จำนวนและร้อยละของสถานประกอบการอุตสาหกรรมผลิต ที่ต่างประเทศร่วมลงทุน จำนวนตามประเทศรวมลงทุนหรือถือหุ้นมากที่สุดเป็นอันดับหนึ่ง และอำเภอ

TABLE 7 NUMBER AND PERCENTAGE OF MANUFACTURING ESTABLISHMENTS WITH FOREIGN INVESTMENT BY THE FIRST COUNTRY WITH HIGHEST SHARE HOLDING AND AMPHOE

อำเภอ	จำนวนสถานประกอบการ		ไม่มีการลงทุนจากต่างประเทศ		มีการลงทุนจากต่างประเทศ		สหรัฐอเมริกา		ประเทศในยุโรป		ประเทศอื่นๆ		Amphoe
	Number of establishments		No foreign's investment		With foreign's investment		USA		Country in Europe		Other countries		
	จำนวน Number	ร้อยละ %	จำนวน Number	ร้อยละ %	จำนวน Number	ร้อยละ %	จำนวน Number	ร้อยละ %	จำนวน Number	ร้อยละ %	จำนวน Number	ร้อยละ %	
รวม	337	100	335	99.41	2	0.59	1	50	1	50	-	-	Total
เมืองตราด	234	100	232	99.15	2	0.85	1	50	1	50	-	-	Mueang Trat
คลองใหญ่	19	100	19	100	-	-	-	-	-	-	-	-	Khlong Yai
เขาส้ม	27	100	27	100	-	-	-	-	-	-	-	-	Khao Saming
บ่อไร่	24	100	24	100	-	-	-	-	-	-	-	-	Bo Rai
แหลมงอบ	20	100	20	100	-	-	-	-	-	-	-	-	Laem Ngop
กิ่ง อ.เกาะกูด	5	100	5	100	-	-	-	-	-	-	-	-	King A. Ko Kut
กิ่ง อ.เกาะช้าง	8	100	8	100	-	-	-	-	-	-	-	-	King A. Ko chang

ที่มา : สำนักอุตสาหกรรม พ.ศ.2550 จังหวัด ตราด สำนักงานสถิติแห่งชาติ กระทรวงเทคโนโลยีสารสนเทศและการสื่อสาร

Source : The 2007 Industrial Census, Trat Province, National Statistical Office, Ministry of Information and Communication Technology

ตาราง 8 จำนวนและร้อยละของสถานประกอบการอุตสาหกรรมผลิต ชี้นำตามการส่งเสริมการลงทุน จากสำนักงานคณะกรรมการส่งเสริมการลงทุน และอำเภอ

TABLE 8 NUMBER AND PERCENTAGE OF MANUFACTURING ESTABLISHMENTS BY INVESTMENT PROMOTION FROM BOARD OF INVESTMENT (BOI) AND AMPHOC

อำเภอ	จำนวนสถานประกอบการ Number of establishments	การส่งเสริมการลงทุนจากสำนักงานคณะกรรมการส่งเสริมการลงทุน						Amphoc
		Investment promotion from board of investment (BOI)						
		ไม่มี(No)		มี(Yes)		ร้อยละ		
จำนวน Number	ร้อยละ %	จำนวน Number	ร้อยละ %	จำนวน Number	ร้อยละ %			
รวม	337	100	330	97.92	7	2.08	Total	
เมืองตราด	234	100	229	97.86	5	2.14	Mueang Trat	
คลองใหญ่	19	100	19	100	-	-	Khlong Yai	
เขาสมิง	27	100	26	96.35	1	3.65	Khao Saming	
บ่อไร่	24	100	23	95.89	1	4.11	Bo Rai	
แหลมงอบ	20	100	20	100	-	-	Laem Ngop	
กิ่ง อ.เกาะกูด	5	100	5	100	-	-	King A. Ko Kut	
กิ่ง อ.เกาะช้าง	8	100	8	100	-	-	King A. Ko chang	

ที่มา : สำนักโสตศึกษากรม พ.ศ.2550 จังหวัด ตราด สำนักงานสถิติแห่งชาติ กระทรวงเทคโนโลยีสารสนเทศและการสื่อสาร

Source : The 2007 Industrial Census, Trat Province, National Statistical Office, Ministry of Information and Communication Technology

ตาราง 9 มูลค่าการส่งออก จำนวนและร้อยละของสถานประกอบการอุตสาหกรรมผลิต จำแนกตามร้อยละของการส่งออกผลิตภัณฑ์ และอำเภอ

TABLE 9 VALUE OF EXPORT, NUMBER AND PERCENTAGE OF MANUFACTURING ESTABLISHMENTS BY PERCENTAGE OF EXPORT AND AMPHOE

อำเภอ	จำนวนสถานประกอบการ		ไม่มีการส่งออก		ร้อยละการส่งออก Percentage of export												มูลค่าการส่งออก Value of export	Amphoe	
	Number of establishments		No export		รวม Total			< 10		'10-19		'80-89		'90-99		100			
	จำนวน Number	ร้อยละ %	จำนวน Number	ร้อยละ %	จำนวน Number	ร้อยละ %	จำนวน Number	ร้อยละ %	จำนวน Number	ร้อยละ %	จำนวน Number	ร้อยละ %	จำนวน Number	ร้อยละ %	จำนวน Number	ร้อยละ %			จำนวน Number
รวม	337	100	328	97.33	9	2.67	1	11.11	3	33.33	2	22.22	-	-	3	33.33	283,870,815	Total	
เมืองตราด	234	100	227	97.01	7	2.99	-	-	2	28.57	2	28.57	-	-	3	42.86	278,365,000	Mueang Trat	
คลองใหญ่	19	100	19	100	-	-	-	-	-	-	-	-	-	-	-	-	-	Khlong Yai	
เขาสมิง	27	100	26	96.35	1	3.65	1	100	-	-	-	-	-	-	-	-	1,320,840	Khao Saming	
บ่อไร่	24	100	23	95.89	1	4.11	-	-	1	100	-	-	-	-	-	-	4,184,975	Bo Rai	
แหลมงอบ	20	100	20	100	-	-	-	-	-	-	-	-	-	-	-	-	-	Laem Ngop	
กิ่งอ.เกาะกูด	5	100	5	100	-	-	-	-	-	-	-	-	-	-	-	-	-	King A. Ko Kut	
กิ่งอ.เกาะช้าง	8	100	8	100	-	-	-	-	-	-	-	-	-	-	-	-	-	King A. Ko Chang	

ที่มา : สำนักงานอุตสาหกรรม พ.ศ.2550 จังหวัด ตราด สำนักงานสถิติแห่งชาติ กระทรวงเทคโนโลยีสารสนเทศและการสื่อสาร

Source : The 2007 Industrial Census, Trat Province, National Statistical Office, Ministry of Information and Communication Technology

ตาราง 10 จำนวนและร้อยละของสถานประกอบการอุตสาหกรรมผลิต จำนวนตามประเทศที่มีการส่งผลิตภัณฑ์ไปจำหน่าย และอำเภอ

TABLE 10 NUMBER AND PERCENTAGE OF MANUFACTURING ESTABLISHMENTS BY EXPORTED COUNTRY OF PRODUCT AND AMPHOE

อำเภอ	จำนวนสถานประกอบการ		ไม่มีการส่งออก		มีการส่งออก		ประเทศที่ส่งออก						Amphoe		
	Number of establishments		No export		Export		จีน		สหรัฐอเมริกา		ประเทศในยุโรป			ประเทศอื่นๆ	
	จำนวน	ร้อยละ	จำนวน	ร้อยละ	จำนวน	ร้อยละ	จำนวน	ร้อยละ	จำนวน	ร้อยละ	จำนวน	ร้อยละ		จำนวน	ร้อยละ
รวม	337	100	328	97.33	9	2.67	1	11.11	2	22.22	1	11.11	5	55.56	Total
เมืองตราด	234	100	227	97.01	7	2.99	-	-	2	28.57	1	14.29	4	57.14	Mueang Trat
คลองใหญ่	19	100	19	100	-	-	-	-	-	-	-	-	-	-	Khlong Yai
เขาสมิง	27	100	26	96.35	1	3.65	1	100	-	-	-	-	-	-	Khao Saming
บ่อไร่	24	100	23	95.89	1	4.11	-	-	-	-	-	-	1	100	Bo Rai
แหลมงอบ	20	100	20	100	-	-	-	-	-	-	-	-	-	-	Laem Ngop
กิ่ง อ.เกาะกูด	5	100	5	100	-	-	-	-	-	-	-	-	-	-	King A. Ko Kut
กิ่ง อ.เกาะช้าง	8	100	8	100	-	-	-	-	-	-	-	-	-	-	King A. Ko Chang

ที่มา : สำมะโนอุตสาหกรรม พ.ศ.2550 จังหวัด ตราด สำนักงานสถิติแห่งชาติ กระทรวงเทคโนโลยีสารสนเทศและการสื่อสาร

Source : The 2007 Industrial Census, Trat Province, National Statistical Office, Ministry of Information and Communication Technology

ตาราง 11 มูลค่าการใช้วัตถุดิบหรือวัสดุประกอบการผลิตที่มีจากต่างประเทศ จำนวนและร้อยละของสถานประกอบการผลิต จำนวนตามการใช้วัตถุดิบฯ และอำเภอ

TABLE 11 VALUE OF IMPORTED MATERIALS AND COMPONENTS, NUMBER AND PERCENTAGE OF MANUFACTURING ESTABLISHMENTS BY USE OF IMPORTED MATERIALS AND COMPONENTS AND AMPHOE

อำเภอ	จำนวนสถานประกอบการ		ไม่มีการใช้วัตถุดิบ		ร้อยละของวัตถุดิบหรือวัสดุประกอบที่มีจากต่างประเทศ Percentage of use of imported materials and components						มูลค่าการใช้วัตถุดิบฯ Value of imported materials and components	Amphoe		
	จำนวน Number	ร้อยละ %	จำนวน Number	ร้อยละ %	<10		10-59		60-100					
					จำนวน Number	ร้อยละ %	จำนวน Number	ร้อยละ %	จำนวน Number	ร้อยละ %				
รวม	337	100	333	98.81	4	1.19	2	50	1	25	1	25	107,999,742	Total
เมืองตราด	234	100	232	99.15	2	0.85	-	-	1	50	1	50	99,531,000	Mueang Trat
คลองใหญ่	19	100	19	100	-	-	-	-	-	-	-	-	-	Khlong Yai
เขาสกั้ง	27	100	25	92.69	2	7.31	2	100	-	-	-	-	8,468,742	Khao Saming
บ่อไร่	24	100	24	100	-	-	-	-	-	-	-	-	-	Bo Rai
แหลมงอบ	20	100	20	100	-	-	-	-	-	-	-	-	-	Laem Ngop
กิ่ง อ.เกาะกูด	5	100	5	100	-	-	-	-	-	-	-	-	-	King A. Ko Kut
กิ่ง อ.เกาะช้าง	8	100	8	100	-	-	-	-	-	-	-	-	-	King A. Ko Chiang

ที่มา : สำนักข้อมูลสถิติกรม พ.ศ.2550 จังหวัด ตราด สำนักงานสถิติแห่งชาติ กระทรวงเทคโนโลยีสารสนเทศและการสื่อสาร

Source : The 2007 Industrial Census, Trat Province, National Statistical Office, Ministry of Information and Communication Technology

ตาราง 12 จำนวนและร้อยละของสถานประกอบการผลิต จำนวนตามอัตราการใช้กำลังการผลิตที่ 2549 และอำเภอ

TABLE 12 NUMBER AND PERCENTAGE OF MANUFACTURING ESTABLISHMENTS BY PERCENTAGE OF CAPACITY UTILIZATION IN 2006 AND AMPHOE

อำเภอ	จำนวนสถานประกอบการ		อัตราการใช้กำลังการผลิตที่ 2549 Percentage of capacity utilization in 2006												เฉลี่ยต่อสถาน- ประกอบการ Average per establishment	Amphoe										
	Number of establishments		< 10		'10-19		20-29		30-39		40-49		'50-59				'60-69		'70-79		'80-89		'90-99		>= 100	
	จำนวน Number	ร้อยละ %	จำนวน Number	ร้อยละ %	จำนวน Number	ร้อยละ %	จำนวน Number	ร้อยละ %	จำนวน Number	ร้อยละ %	จำนวน Number	ร้อยละ %	จำนวน Number	ร้อยละ %			จำนวน Number	ร้อยละ %	จำนวน Number	ร้อยละ %	จำนวน Number	ร้อยละ %	จำนวน Number	ร้อยละ %	จำนวน Number	ร้อยละ %
รวม	337	100	-	-	27	8.01	4	1.05	60	17.89	26	7.84	88	25.98	72	21.49	43	12.91	11	3.29	5	1.54	58.6	Total		
เมืองตราด	234	100	-	-	27	11.54	3	1.09	52	22.04	20	8.73	40	17.18	48	20.51	30	12.91	10	4.3	4	1.71	56.5	Mueang Trat		
คลองใหญ่	19	100	-	-	-	-	-	-	1	5.21	-	-	9	46.55	5	27.42	3	15.62	1	5.21	-	-	66.65	Khlong Yai		
เขาสงิ	27	100	-	-	-	-	-	-	2	6.39	5	18.27	10	35.81	5	19.73	5	19.79	-	-	-	-	63.55	Khao Saming		
บ่อไร่	24	100	-	-	-	-	-	-	-	-	-	-	9	36.56	14	56.59	2	6.85	-	-	-	-	67.03	Bo Rai		
แหลมงอบ	20	100	-	-	-	-	1	5.01	-	-	1	5.01	18	89.97	-	-	-	-	-	-	-	-	57.99	Laem Ngop		
กิ่ง อ.เกาะกูด	5	100	-	-	-	-	-	-	2	38.89	-	-	2	38.89	-	-	1	22.22	-	-	-	-	56.67	King A. Ko Kut		
กิ่ง อ.เกาะช้าง	8	100	-	-	-	-	-	-	4	55.26	-	-	-	-	-	-	2	28.95	-	-	1	15.79	61.05	King A. Ko Chang		

ที่มา : สำนักข้อมูลสารสนเทศ ปี 2550 จังหวัด ตราด สำนักงานสถิติแห่งชาติ กระทรวงเทคโนโลยีสารสนเทศและการสื่อสาร

Source : The 2007 Industrial Census, Trat Province, National Statistical Office, Ministry of Information and Communication Technology

ตอนที่ 2 ข้อมูลทั่วไปของสถานประกอบการ
จำแนกตามขนาดของสถานประกอบการ

สารบัญตารางสถิติ

- ตอนที่ 2 ข้อมูลทั่วไปของสถานประกอบการ จำแนกตามขนาดของสถานประกอบการ
- ตาราง 1 จำนวนและร้อยละของสถานประกอบการอุตสาหกรรมการผลิต จำแนกตามรูปแบบการจัดตั้งตามกฎหมาย และขนาดของสถานประกอบการ
- ตาราง 2 จำนวนและร้อยละของสถานประกอบการอุตสาหกรรมการผลิต จำแนกตามรูปแบบการจัดตั้งทางเศรษฐกิจ และขนาดของสถานประกอบการ
- ตาราง 3 จำนวนและร้อยละของสถานประกอบการอุตสาหกรรมการผลิต จำแนกตามระยะเวลาในการดำเนินกิจการ และขนาดของสถานประกอบการ
- ตาราง 4 จำนวนและร้อยละของสถานประกอบการอุตสาหกรรมการผลิต จำแนกตามระยะเวลาการผลิตในปี 2549 และขนาดของสถานประกอบการ
- ตาราง 5 มูลค่าเงินลงทุนจดทะเบียน จำนวนและร้อยละของสถานประกอบการอุตสาหกรรมการผลิต จำแนกตามมูลค่าทุนจดทะเบียน และขนาดของสถานประกอบการ
- ตาราง 6 มูลค่าเงินทุนที่ต่างประเทศร่วมลงทุนหรือถือหุ้นจำนวนและร้อยละของสถานประกอบการอุตสาหกรรมการผลิตจำแนกตามสัดส่วนของการร่วมลงทุนหรือถือหุ้นของต่างประเทศ และขนาดของสถานประกอบการ
- ตาราง 7 จำนวนและร้อยละของสถานประกอบการอุตสาหกรรมการผลิตที่ต่างประเทศร่วมลงทุน จำแนกตามประเทศร่วมลงทุนหรือถือหุ้นมากที่สุดเป็นอันดับหนึ่ง และขนาดของสถานประกอบการ
- ตาราง 8 จำนวนและร้อยละของสถานประกอบการอุตสาหกรรมการผลิตจำแนกตามการส่งเสริมการลงทุน จากสำนักงานคณะกรรมการส่งเสริมการลงทุน และขนาดของสถานประกอบการ
- ตาราง 9 มูลค่าการส่งออก จำนวนและร้อยละของสถานประกอบการอุตสาหกรรมการผลิต จำแนกตามร้อยละของการส่งออกผลผลิตออกไปจำหน่ายต่างประเทศ และขนาดของสถานประกอบการ
- ตาราง 10 จำนวนและร้อยละของสถานประกอบการอุตสาหกรรมการผลิต จำแนกตามประเทศที่มีการส่งผลผลิตไปจำหน่าย และขนาดของสถานประกอบการ
- ตาราง 11 มูลค่าการใช้วัตถุดิบหรือวัสดุประกอบการผลิตที่มาจากต่างประเทศ จำนวนและร้อยละของสถานประกอบการอุตสาหกรรมการผลิต จำแนกตามการใช้วัตถุดิบฯ และขนาดของสถานประกอบการ
- ตาราง 12 จำนวนและร้อยละของสถานประกอบการอุตสาหกรรมการผลิต จำแนกตามอัตราการใช้กำลังการผลิตต่อปี 2549 และขนาดของสถานประกอบการ

ตาราง 1 จำนวนและร้อยละของสถานประกอบการอุตสาหกรรมการผลิต จำแนกตามรูปแบบการจัดตั้งตามกฎหมาย และขนาดของสถานประกอบการ

TABLE 1 NUMBER AND PERCENTAGE OF MANUFACTURING ESTABLISHMENTS BY FORM OF LEGAL ORGANIZATION AND SIZE OF ESTABLISHMENT

ขนาดของสถานประกอบการ	จำนวนสถาน- ประกอบการ		ส่วนบุคคล		หุ้นส่วนสามัญ		บริษัทจำกัด		Size of establishment
	จำนวน Number	ร้อยละ %	Individual proprietor		Juristic partnership		Company limited, public company limited		
			จำนวน Number	ร้อยละ %	จำนวน Number	ร้อยละ %	จำนวน Number	ร้อยละ %	
รวม	337	100	312	92.61	13	3.83	12	3.56	Total
1 - 15 คน	321	100	312	97.23	6	1.84	3	0.93	1 - 15 persons
16 - 25 คน	5	100	-	-	3	60	2	40	16 - 25 persons
26 - 30 คน	3	100	-	-	2	66.67	1	33.33	26 - 30 persons
31 - 50 คน	4	100	-	-	1	25	3	75	31 - 50 persons
51 - 200 คน	3	100	-	-	1	33.33	2	66.67	51 - 200 persons
มากกว่า 200 คน	1	100	-	-	-	-	1	100	More than 200 persons

ที่มา : สำมะโนอุตสาหกรรม พ.ศ.2550 จังหวัด ตรัง สำนักงานสถิติแห่งชาติ กระทรวงเทคโนโลยีสารสนเทศและการสื่อสาร

Source : The 2007 Industrial Census, Trat Province, National Statistical Office, Ministry of Information and Communication Technology

ตาราง 2 จำนวนและร้อยละของสถานประกอบการอุตสาหกรรมผลิต จำแนกตามรูปแบบการจัดตั้งทางเศรษฐกิจ และขนาดของสถานประกอบการ

TABLE 2 NUMBER AND PERCENTAGE OF MANUFACTURING ESTABLISHMENTS BY FORM OF ECONOMIC ORGANIZATION AND SIZE OF ESTABLISHMENT

ขนาดของสถานประกอบการ	จำนวนสถานประกอบการ		สำนักงานแห่งเดียว		สำนักงานสาขา		Size of establishment
	Number of establishments		Single unit		Branch		
	จำนวน Number	ร้อยละ %	จำนวน Number	ร้อยละ %	จำนวน Number	ร้อยละ %	
รวม	337	100	333	98.81	4	1.19	Total
1 - 15 คน	321	100	320	99.69	1	0.31	1 - 15 persons
16 - 25 คน	5	100	4	80	1	20	16 - 25 persons
26 - 30 คน	3	100	2	66.67	1	33.33	26 - 30 persons
31 - 50 คน	4	100	4	100	-	-	31 - 50 persons
51 - 200 คน	3	100	2	66.67	1	33.33	51 - 200 persons
มากกว่า 200 คน	1	100	1	100	-	-	More than 200 persons

ที่มา : สำมะโนอุตสาหกรรม พ.ศ.2550 จังหวัด ตรัง สำนักงานสถิติแห่งชาติ กระทรวงเทคโนโลยีสารสนเทศและการสื่อสาร

Source : The 2007 Industrial Census, Trat Province, National Statistical Office, Ministry of Information and Communication Technology

ตาราง 3 จำนวนและร้อยละของสถานประกอบการอุตสาหกรรมการผลิต จำแนกตามระยะเวลาในการดำเนินงาน และขนาดของสถานประกอบการ

TABLE 3 NUMBER AND PERCENTAGE OF MANUFACTURING ESTABLISHMENTS BY PERIOD OF OPERATION AND SIZE OF ESTABLISHMENT

ขนาดของสถานประกอบการ	จำนวนสถานประกอบการ		ระยะเวลาในการดำเนินงาน (ปี) Period of operation (Year)												Size of establishment	
	Number of establishments		< 5		'5 - 9		'10 - 19		'20 - 29		≥ 30		จำนวน Number	ร้อยละ %		
	จำนวน Number	ร้อยละ %	จำนวน Number	ร้อยละ %	จำนวน Number	ร้อยละ %	จำนวน Number	ร้อยละ %	จำนวน Number	ร้อยละ %	จำนวน Number	ร้อยละ %				
รวม	337	100	83	24.76	80	23.76	82	24.34	67	19.89	24	7.25			Total	
1 - 15 คน	321	100	79	24.75	77	24.01	78	24.31	65	20.25	21	6.68			1 - 15 persons	
16 - 25 คน	5	100	1	20	-	-	1	20	2	40	1	20			16 - 25 persons	
26 - 30 คน	3	100	1	33.33	-	-	1	33.33	-	-	1	33.33			26 - 30 persons	
31 - 50 คน	4	100	-	-	2	50	2	50	-	-	-	-			31 - 50 persons	
51 - 200 คน	3	100	2	66.67	-	-	-	-	-	-	1	33.33			51 - 200 persons	
มากกว่า 200 คน	1	100	-	-	1	100	-	-	-	-	-	-			More than 200 persons	

ที่มา : สำมะโนอุตสาหกรรม พ.ศ.2550 จังหวัด ตราด สำนักงานสถิติแห่งชาติ กระทรวงเทคโนโลยีสารสนเทศและการสื่อสาร

Source : The 2007 Industrial Census, Trat Province, National Statistical Office, Ministry of Information and Communication Technology

ตาราง 4 จำนวนและร้อยละของสถานประกอบการอุตสาหกรรมผลิต จำนวนตามระยะเวลาการผลิตในปี 2549 และขนาดของสถานประกอบการ

TABLE 4 NUMBER AND PERCENTAGE OF MANUFACTURING ESTABLISHMENTS BY PERIOD OF OPERATION IN 2006 AND SIZE OF ESTABLISHMENT

ขนาดของสถานประกอบการ	จำนวนสถานประกอบการ		ระยะเวลาการผลิต Period of operation in 2006												Size of establishment
	Number of establishments		เดือน Months						ชั่วโมง Hours per day						
	จำนวน Number	ร้อยละ %	< 3	3-6	7-9	10-12	< 8	8-10	> 10	จำนวน Number	ร้อยละ %	จำนวน Number	ร้อยละ %		
รวม	337	100	2	32	9	294	114	33.86	208	61.78	15	4.36	Total		
1 - 15 คน	321	100	2	32	8	279	114	35.54	195	60.81	12	3.64	1 - 15 persons		
16 - 25 คน	5	100	-	-	-	5	-	100	4	80	1	20	16 - 25 persons		
26 - 30 คน	3	100	-	-	-	3	-	100	1	33.33	2	66.67	26 - 30 persons		
31 - 50 คน	4	100	-	-	1	3	-	75	4	100	-	-	31 - 50 persons		
51 - 200 คน	3	100	-	-	-	3	-	100	3	100	-	-	51 - 200 persons		
มากกว่า 200 คน	1	100	-	-	-	1	-	100	1	100	-	-	More than 200 persons		

ที่มา : สำมะโนอุตสาหกรรม พ.ศ.2550 จังหวัด ตราด สำนักงานสถิติแห่งชาติ กระทรวงเทคโนโลยีสารสนเทศและการสื่อสาร

Source : The 2007 Industrial Census, Trat Province, National Statistical Office, Ministry of Information and Communication Technology

ตาราง 5 มูลค่าเงินลงทุนจดทะเบียน จำนวนและร้อยละของสถานประกอบการอุตสาหกรรมผลิต จำนวนคนตามมูลค่าทุนจดทะเบียน และขนาดของสถานประกอบการ

TABLE 5 VALUE OF REGISTERED CAPITAL, NUMBER AND PERCENTAGE OF MANUFACTURING ESTABLISHMENTS BY VALUE OF REGISTERED CAPITAL AND SIZE OF ESTABLISHMENT

ขนาดของสถาน ประกอบการ	จำนวนสถานประกอบการ Number of establishments		ไม่มีทุนจดทะเบียน No value of registered capital		มูลค่าทุนจดทะเบียน (ล้านบาท) Registered capital (Million baht)						มูลค่าเงินทุน จดทะเบียน Registered capital	Size of establishment	
	จำนวน Number	ร้อยละ %	จำนวน Number	ร้อยละ %	รวม Total	< 1		'1-9		'10-49			
						จำนวน Number	ร้อยละ %	จำนวน Number	ร้อยละ %	จำนวน Number			ร้อยละ %
รวม	337	100	316	93.8	21	6.2	7	31.1	12	59.33	2	9.57	Total
1 - 15 คน	321	100	313	97.54	8	2.46	4	44.3	4	55.7	-	-	1 - 15 persons
16 - 25 คน	5	100	1	20	4	80	2	50	2	50	-	-	16 - 25 persons
26 - 30 คน	3	100	1	33.33	D	D	1	50	1	50	-	-	26 - 30 persons
31 - 50 คน	4	100	-	-	4	100	-	-	2	50	2	50	31 - 50 persons
51 - 200 คน	3	100	1	33.33	D	D	-	-	2	100	-	-	51 - 200 persons
มากกว่า 200 คน	1	100	-	-	D	D	-	-	1	100	-	-	More than 200 persons

หมายเหตุ : D หมายถึง ตัวเลขที่ไม่เปิดเผย

ที่มา : สำมะโนอุตสาหกรรม พ.ศ.2550 จังหวัด ตรัง สำนักงานสถิติแห่งชาติ กระทรวงเทคโนโลยีสารสนเทศและการสื่อสาร

Source : The 2007 Industrial Census, Trat Province, National Statistical Office, Ministry of Information and Communication Technology

ตาราง 6 มูลค่าเงินลงทุนที่ต่างประเทศร่วมลงทุนหรือถือหุ้น จำนวนและร้อยละของสถานประกอบการอุตสาหกรรมผลิต ด้านเทคโนโลยีสารสนเทศ และขนาดของสถานประกอบการ

TABLE 6 VALUE OF FOREIGN INVESTMENT OR SHARE HOLDING, NUMBER AND PERCENTAGE OF MANUFACTURING ESTABLISHMENTS BY PROPORTION OF FOREIGN INVESTMENT OR SHARE HOLDING AND SIZE OF ESTABLISHMENT

ขนาดของสถานประกอบการ	จำนวนสถานประกอบการ Number of establishments		ไม่มีต่างประเทศ ร่วมลงทุนหรือถือหุ้น No foreign's investment or share holding		สัดส่วนของการร่วมลงทุนหรือถือหุ้น Proportion of foreign investment or share holding						มูลค่าเงินลงทุนที่ต่างประเทศ มาร่วมลงทุนหรือถือหุ้น Value of foreign investment or share holding	Size of establishment
	จำนวน Number	ร้อยละ %	จำนวน Number	ร้อยละ %	<10%		10-50%		>50%			
					จำนวน Number	ร้อยละ %	จำนวน Number	ร้อยละ %	จำนวน Number	ร้อยละ %		
รวม	337	100	335	99.41	2	0.59	1	50	1	50	5,980,000	Total
1 - 15 คน	321	100	321	100	-	-	-	-	-	-	-	1 - 15 persons
16 - 25 คน	5	100	5	100	-	-	-	-	-	-	-	16 - 25 persons
26 - 30 คน	3	100	3	100	-	-	-	-	-	-	-	26 - 30 persons
31 - 50 คน	4	100	4	100	-	-	-	-	-	-	-	31 - 50 persons
51 - 200 คน	3	100	2	66.67	1	33.33	1	100	-	-	980,000	51 - 200 persons
มากกว่า 200 คน	1	100	-	-	1	100	-	-	1	100	5,000,000	More than 200 persons

ที่มา : สำนักงานอุตสาหกรรม พ.ศ.2550 จังหวัด ตราด สำนักงานสถิติแห่งชาติ กระทรวงเทคโนโลยีสารสนเทศและการสื่อสาร

Source : The 2007 Industrial Census, Trat Province, National Statistical Office, Ministry of Information and Communication Technology

ตาราง 7 จำนวนและร้อยละของสถานประกอบการอุตสาหกรรมผลิต ที่ต่างประเทศร่วมลงทุน จำนวนตามประเทศร่วมลงทุนหรือถือหุ้นมากที่สุดเป็นอันดับหนึ่ง และขนาดของสถานประกอบการ

TABLE 7 NUMBER AND PERCENTAGE OF MANUFACTURING ESTABLISHMENTS WITH FOREIGN INVESTMENT BY THE FIRST COUNTRY WITH HIGHEST SHARE HOLDING AND SIZE OF ESTABLISHMENT

ขนาดของสถานประกอบการ	จำนวนสถานประกอบการ Number of establishments		ไม่มีการลงทุนจาก ต่างประเทศ No foreign's investment		มีการลงทุนจาก ต่างประเทศ With foreign's investment		สหรัฐอเมริกา USA		ประเทศในยุโรป Country in Europe		ประเทศอื่นๆ Other countries		Size of establishment
	จำนวน Number	ร้อยละ %	จำนวน Number	ร้อยละ %	จำนวน Number	ร้อยละ %	จำนวน Number	ร้อยละ %	จำนวน Number	ร้อยละ %	จำนวน Number	ร้อยละ %	
รวม	337	100	335	99.41	2	0.59	1	50	1	50	-	-	Total
1 - 15 คน	321	100	321	100	-	-	-	-	-	-	-	-	1 - 15 persons
16 - 25 คน	5	100	5	100	-	-	-	-	-	-	-	-	16 - 25 persons
26 - 30 คน	3	100	3	100	-	-	-	-	-	-	-	-	26 - 30 persons
31 - 50 คน	4	100	4	100	-	-	-	-	-	-	-	-	31 - 50 persons
51 - 200 คน	3	100	2	66.67	1	33.33	-	-	1	100	-	-	51 - 200 persons
มากกว่า 200 คน	1	100	-	-	1	100	1	100	-	-	-	-	More than 200 persons

ที่มา : สำนักอุตสาหกรรม พ.ศ.2550 จังหวัด ตราด สำนักงานสถิติแห่งชาติ กระทรวงเทคโนโลยีสารสนเทศและการสื่อสาร

Source : The 2007 Industrial Census, Trat Province, National Statistical Office, Ministry of Information and Communication Technology

ตาราง 8 จำนวนและร้อยละของสถานประกอบการอุตสาหกรรมผลิต จำแนกตามการส่งเสริมการลงทุน จากสำนักงานคณะกรรมการส่งเสริมการลงทุน และขนาดของสถานประกอบการ

TABLE 8 NUMBER AND PERCENTAGE OF MANUFACTURING ESTABLISHMENTS BY INVESTMENT PROMOTION FROM BOARD OF INVESTMENT (BOI) AND SIZE OF ESTABLISHMENT

ขนาดของสถานประกอบการ	จำนวนสถานประกอบการ		การลงทุนส่งเสริมการลงทุนจากสำนักงานคณะกรรมการส่งเสริมการลงทุน						Size of establishment
	Number of establishments		Investment promotion from board of investment (BOI)						
	จำนวน	ร้อยละ	ไม่มี(No)		มี(Yes)		จำนวน	ร้อยละ	
	Number	%	ร้อยละ	จำนวน	ร้อยละ	จำนวน	Number	%	
รวม	337	100	100	330	97.92	7	2.08	Total	
1 - 15 คน	321	100	100	321	100	-	-	1 - 15 persons	
16 - 25 คน	5	100	100	3	60	2	40	16 - 25 persons	
26 - 30 คน	3	100	100	3	100	-	-	26 - 30 persons	
31 - 50 คน	4	100	100	2	50	2	50	31 - 50 persons	
51 - 200 คน	3	100	100	1	33.33	2	66.67	51 - 200 persons	
มากกว่า 200 คน	1	100	100	-	-	1	100	More than 200 persons	

ที่มา : สำมะโนอุตสาหกรรม พ.ศ.2550 จังหวัด ตราด สำนักงานสถิติแห่งชาติ กระทรวงเทคโนโลยีสารสนเทศและการสื่อสาร

Source : The 2007 Industrial Census, Trat Province, National Statistical Office, Ministry of Information and Communication Technology

ตาราง 9 มูลค่าการส่งออก จำนวนและร้อยละของสถานประกอบการผลิต จำนวนคนร้อยละของการส่งออกผลิตภัณฑ์ออกไปจำหน่ายต่างประเทศ และขนาดของสถานประกอบการ

TABLE 9 VALUE OF EXPORT, NUMBER AND PERCENTAGE OF MANUFACTURING ESTABLISHMENTS BY PERCENTAGE OF EXPORT AND SIZE OF ESTABLISHMENT

ขนาดของสถานประกอบการ	จำนวนสถานประกอบการ		ไม่มีการส่งออก		ร้อยละการส่งออก Percentage of export										มูลค่าการส่งออก Value of export	Size of establishment		
	Number of establishments		No export		รวม Total		< 10		10-19		80-89		90-99				100	
	จำนวน Number	ร้อยละ %	จำนวน Number	ร้อยละ %	จำนวน Number	ร้อยละ %	จำนวน Number	ร้อยละ %	จำนวน Number	ร้อยละ %	จำนวน Number	ร้อยละ %	จำนวน Number	ร้อยละ %			จำนวน Number	ร้อยละ %
รวม	337	100	328	97.33	9	2.67	1	11.11	3	33.33	2	22.22	-	-	3	33.33	283,870,815	Total
1 - 15 คน	321	100	319	99.38	2	0.62	-	-	2	100	-	-	-	-	-	-	365,000	1 - 15 persons
16 - 25 คน	5	100	3	60	2	40	-	-	-	-	2	100	-	-	-	-	24,000,000	16 - 25 persons
26 - 30 คน	3	100	3	100	-	-	-	-	-	-	-	-	-	-	-	-	-	26 - 30 persons
31 - 50 คน	4	100	2	50	2	50	1	50	1	50	-	-	-	-	-	-	5,505,815	31 - 50 persons
51 - 200 คน	3	100	1	33.33	2	66.67	-	-	-	-	-	-	-	-	2	100	64,000,000	51 - 200 persons
มากกว่า 200 คน	1	100	-	-	1	100	-	-	-	-	-	-	-	-	1	100	190,000,000	More than 200 persons

ที่มา : สำนักอุตสาหกรรม พ.ศ.2550 จังหวัด ตราด สำนักงานสถิติแห่งชาติ กระทรวงเทคโนโลยีสารสนเทศและการสื่อสาร

Source : The 2007 Industrial Census, Trat Province, National Statistical Office, Ministry of Information and Communication Technology

ตาราง 10 จำนวนและร้อยละของสถานประกอบการอุตสาหกรรมการผลิต จำแนกตามประเทศที่มีการส่งผลผลิตไปจำหน่าย และขนาดของสถานประกอบการ

TABLE 10 NUMBER AND PERCENTAGE OF MANUFACTURING ESTABLISHMENTS BY EXPORTED COUNTRY OF PRODUCT AND SIZE OF ESTABLISHMENT

ขนาดของสถานประกอบการ	จำนวนสถานประกอบการ		ไม่มีการส่งออก		มีการส่งออก		ประเทศที่ส่งออก Exported country						ประเทศอื่น ๆ		Size of establishment
	Number of establishments		No export		Export		จีน China		สหรัฐอเมริกา USA		ประเทศในยุโรป Country in Europe		Other countries		
	จำนวน Number	ร้อยละ %	จำนวน Number	ร้อยละ %	จำนวน Number	ร้อยละ %	จำนวน Number	ร้อยละ %	จำนวน Number	ร้อยละ %	จำนวน Number	ร้อยละ %	จำนวน Number	ร้อยละ %	
รวม	337	100	328	97.33	9	2.67	1	11.11	2	22.22	1	11.11	5	55.56	Total
1 - 15 คน	321	100	319	99.38	2	0.62	-	-	-	-	-	-	2	100	1 - 15 persons
16 - 25 คน	5	100	3	60	2	40	-	-	-	-	-	-	2	100	16 - 25 persons
26 - 30 คน	3	100	3	100	-	-	-	-	-	-	-	-	-	-	26 - 30 persons
31 - 50 คน	4	100	2	50	2	50	1	50	-	-	-	-	1	50	31 - 50 persons
51 - 200 คน	3	100	1	33.33	2	66.67	-	-	1	50	1	50	-	-	51 - 200 persons
มากกว่า 200 คน	1	100	-	-	1	100	-	-	1	100	-	-	-	-	More than 200 persons

ที่มา : สำนักงานอุตสาหกรรม พ.ศ.2550 จังหวัด ตรัง สำนักงานสถิติแห่งชาติ กระทรวงเทคโนโลยีสารสนเทศและการสื่อสาร

Source : The 2007 Industrial Census, Trat Province, National Statistical Office, Ministry of Information and Communication Technology

ตาราง 11 มูลค่าการใช้วัตถุดิบหรือวัสดุประกอบการผลิตที่มาจากต่างประเทศ จำนวนและร้อยละของสถานประกอบการผลิต ขั้แยกตามการใช้วัตถุดิบฯ และขนาดของสถานประกอบการ

TABLE 11 VALUE OF IMPORTED MATERIALS AND COMPONENTS, NUMBER AND PERCENTAGE OF MANUFACTURING ESTABLISHMENTS BY USE OF IMPORTED MATERIALS AND SIZE OF ESTABLISHMENT

ขนาดของสถานประกอบการ	จำนวนสถานประกอบการ		ไม่มีการใช้วัตถุดิบ		ร้อยละของวัตถุดิบหรือวัสดุประกอบที่มาจากต่างประเทศ						มูลค่าการใช้วัตถุดิบฯ Value of imported materials and components	Size of establishment		
	จำนวน	ร้อยละ	จำนวน	ร้อยละ	< 10		10-59		60-100				Total	
					จำนวน	ร้อยละ	จำนวน	ร้อยละ	จำนวน	ร้อยละ				จำนวน
รวม	337	100	333	98.81	4	1.19	2	50	1	25	1	25	107,999,742	Total
1 - 15 คน	321	100	321	100	-	-	-	-	-	-	-	-	-	1 - 15 persons
16 - 25 คน	5	100	5	100	-	-	-	-	-	-	-	-	-	16 - 25 persons
26 - 30 คน	3	100	3	100	-	-	-	-	-	-	-	-	-	26 - 30 persons
31 - 50 คน	4	100	3	75	1	25	1	100	-	-	-	-	6,365,340	31 - 50 persons
51 - 200 คน	3	100	1	33.33	2	66.67	1	50	1	50	-	-	7,103,402	51 - 200 persons
มากกว่า 200 คน	1	100	-	-	1	100	-	-	-	-	1	100	94,531,000	More than 200 persons

ที่มา : สำนักงานอุตสาหกรรม พ.ศ.2550 จังหวัด ตราด สำนักงานสถิติแห่งชาติ กระทรวงเทคโนโลยีสารสนเทศและการสื่อสาร

Source : The 2007 Industrial Census, Trat Province, National Statistical Office, Ministry of Information and Communication Technology

ตาราง 12 จำนวนและร้อยละของสถานประกอบการอุตสาหกรรมผลิต จำแนกตามอัตราการใช้กำลังการผลิตต่อปี 2549 และขนาดของสถานประกอบการ

TABLE 12 NUMBER AND PERCENTAGE OF MANUFACTURING ESTABLISHMENTS BY PERCENTAGE OF CAPACITY UTILIZATION IN 2006 AND SIZE OF ESTABLISHMENT

ขนาดของสถานประกอบการ	จำนวนสถานประกอบการ		อัตราการใช้กำลังการผลิตต่อปี 2549 Percentage of capacity utilization in 2006												เฉลี่ยต่อสถานประกอบการ Average per establishment	Size of establishment										
	Number of establishments		<10		'10-19		'20-29		'30-39		'40-49		'50-59				'60-69		'70-79		'80-89		'90-99		≥ 100	
	จำนวน Number	ร้อยละ %	จำนวน Number	ร้อยละ %	จำนวน Number	ร้อยละ %	จำนวน Number	ร้อยละ %	จำนวน Number	ร้อยละ %	จำนวน Number	ร้อยละ %	จำนวน Number	ร้อยละ %			จำนวน Number	ร้อยละ %	จำนวน Number	ร้อยละ %	จำนวน Number	ร้อยละ %	จำนวน Number	ร้อยละ %	จำนวน Number	ร้อยละ %
รวม	337	100	-	-	-	-	27	8.01	4	1.05	60	17.89	26	7.84	88	25.98	72	21.49	43	12.91	11	3.29	5	1.54	58.6	Total
1 - 15 คน	321	100	-	-	-	-	27	8.41	4	1.1	58	18.15	24	7.61	88	27.27	68	21.32	42	13.24	8	2.52	1	0.37	57.72	1 - 15 persons
16 - 25 คน	5	100	-	-	-	-	-	-	-	-	1	20	-	-	-	-	-	-	1	20	1	20	2	40	82	16 - 25 persons
26 - 30 คน	3	100	-	-	-	-	-	-	-	-	1	33.33	-	-	-	-	1	33.33	-	-	1	33.33	-	-	68	26 - 30 persons
31 - 50 คน	4	100	-	-	-	-	-	-	-	-	-	-	2	50	-	-	2	50	-	-	-	-	-	-	61.5	31 - 50 persons
51 - 200 คน	3	100	-	-	-	-	-	-	-	-	-	-	-	-	-	-	1	33.33	-	-	1	33.33	1	33.33	86.67	51 - 200 persons
มากกว่า 200 คน	1	100	-	-	-	-	-	-	-	-	-	-	-	-	-	-	-	-	-	-	-	-	1	100	100	More than 200 persons

ที่มา : สำนักอุตสาหกรรมการผลิต จังหวัด ตราด สำนักงานสถิติแห่งชาติ กระทรวงเทคโนโลยีสารสนเทศและการสื่อสาร

Source : The 2007 Industrial Census, Trat Province, National Statistical Office, Ministry of Information and Communication Technology

ตอนที่ 3 ข้อมูลทั่วไปของสถานประกอบการ
จำแนกตามหมวดอุตสาหกรรม

สารบัญตารางสถิติ

- ตอนที่ 3 ข้อมูลทั่วไปของสถานประกอบการ จำแนกตามหมวดอุตสาหกรรม
- ตาราง 1 จำนวนและร้อยละของสถานประกอบการอุตสาหกรรมการผลิต จำแนกตามรูปแบบการจัดตั้งตามกฎหมาย และหมวดอุตสาหกรรม
- ตาราง 2 จำนวนและร้อยละของสถานประกอบการอุตสาหกรรมการผลิต จำแนกตามรูปแบบการจัดตั้งทางเศรษฐกิจ และหมวดอุตสาหกรรม
- ตาราง 3 จำนวนและร้อยละของสถานประกอบการอุตสาหกรรมการผลิต จำแนกตามระยะเวลาในการดำเนินงาน และหมวดอุตสาหกรรม
- ตาราง 4 จำนวนและร้อยละของสถานประกอบการอุตสาหกรรมการผลิต จำแนกตามระยะเวลาการผลิตในปี 2549 และหมวดอุตสาหกรรม
- ตาราง 5 มูลค่าเงินลงทุนจดทะเบียน จำนวนและร้อยละของสถานประกอบการอุตสาหกรรมการผลิต จำแนกตามมูลค่าทุนจดทะเบียน และหมวดอุตสาหกรรม
- ตาราง 6 มูลค่าเงินทุนที่ต่างประเทศร่วมลงทุนหรือถือหุ้นจำนวนและร้อยละของสถานประกอบการอุตสาหกรรมการผลิต จำแนกตามสัดส่วนของการร่วมลงทุนหรือถือหุ้นของต่างประเทศ และหมวดอุตสาหกรรม
- ตาราง 7 จำนวนและร้อยละของสถานประกอบการอุตสาหกรรมการผลิตที่ต่างประเทศร่วมลงทุน จำแนกตามประเทศร่วมลงทุนหรือถือหุ้นมากที่สุดเป็นอันดับหนึ่ง และหมวดอุตสาหกรรม
- ตาราง 8 จำนวนและร้อยละของสถานประกอบการอุตสาหกรรมการผลิต จำแนกตามการส่งเสริมการลงทุน จากสำนักงานคณะกรรมการส่งเสริมการลงทุน และหมวดอุตสาหกรรม
- ตาราง 9 มูลค่าการส่งออก จำนวนและร้อยละของสถานประกอบการอุตสาหกรรมการผลิต จำแนกตามร้อยละของการส่งออกผลผลิตออกไปจำหน่ายต่างประเทศและหมวดอุตสาหกรรม
- ตาราง 10 จำนวนและร้อยละของสถานประกอบการอุตสาหกรรมการผลิต จำแนกตามประเทศที่มีการส่งผลผลิตไปจำหน่าย และหมวดอุตสาหกรรม
- ตาราง 11 มูลค่าการใช้วัตถุดิบหรือวัสดุประกอบการผลิตที่มาจากต่างประเทศ จำนวนและร้อยละของสถานประกอบการอุตสาหกรรมการผลิตจำแนกตามการใช้วัตถุดิบฯ และหมวดอุตสาหกรรม
- ตาราง 12 จำนวนและร้อยละของสถานประกอบการอุตสาหกรรมการผลิต จำแนกตามอัตราการใช้กำลังการผลิตต่อปี 2549 และหมวดอุตสาหกรรม

ตาราง 1 จำนวนและร้อยละของสถานประกอบการผลิต จัดเนกตามรูปแบบการจัดตั้งตามกฎหมาย และหมวดอุตสาหกรรม
 TABLE 1 NUMBER AND PERCENTAGE OF MANUFACTURING ESTABLISHMENTS BY FORM OF LEGAL ORGANIZATION AND DIVISION OF INDUSTRY

หมวดอุตสาหกรรม	จำนวนสถานประกอบการ Number of establishments		ส่วนบุคคล Individual proprietor		หุ้นส่วนสามัญ นิติบุคคล หุ้นส่วนจำกัด Juristic partnership		บริษัทจำกัด บริษัทจำกัด(มหาชน) Company limited, public company limited		Division of Industry
	จำนวน Number	ร้อยละ %	จำนวน Number	ร้อยละ %	จำนวน Number	ร้อยละ %	จำนวน Number	ร้อยละ %	
รวม	337	100	312	92.61	13	3.83	12	3.56	Total
การผลิตกับซ้อหารและเครื่องดื่ม	88	100	71	80.23	9	10.68	8	9.09	Manufacture of food products and beverages
การผลิตกับซ้อยาน	1	100	1	100	-	-	-	-	Manufacture of tobacco products
การผลิตเครื่องแต่งกาย รวมทั้งการตกแต่งเสื้อผ้าและเครื่องประดับ	85	100	85	100	-	-	-	-	Manufacture of wearing apparel, dressing and dyeing of fur
การผลิตไม้และผลิตภัณฑ์จากไม้และไม้ฉาก ยกเว้น เฟอร์นิเจอร์ รวมทั้งการผลิตสิ่งของที่ทำจากฟางและวัสดุไม้ชนิดอื่น ๆ	30	100	28	91.67	2	5	1	3.33	Manufacture of wood and of products of wood and cork, except furniture; manufacture of articles of straw and plaiting materials
การพิมพ์ การพิมพ์ และการทำสำเนาอื่น ๆ	8	100	8	100	-	-	-	-	Publishing, printing and reproduction of recorded media
การผลิตเคมีภัณฑ์และผลิตภัณฑ์	2	100	2	100	-	-	-	-	Manufacture of chemicals and chemical products
การผลิตผลิตภัณฑ์ยางและพลาสติก	6	100	5	83.33	-	-	1	16.67	Manufacture of rubber and plastics products
การผลิตกับซ้อทองแดง โลหะ	11	100	7	63.64	2	18.18	2	18.18	Manufacture of other non-metallic mineral products
การผลิต โลหะขั้นมูลฐาน	1	100	1	100	-	-	-	-	Manufacture of basic metals
การผลิตกับซ้อที่ทำจากโลหะประดิษฐ์ ยกเว้นเครื่องจักรและอุปกรณ์	77	100	77	100	-	-	-	-	Manufacture of fabricated metal products, except machinery and equipment
การผลิตเครื่องจักรและอุปกรณ์ ซึ่งมีได้จัดประเภทไว้ในที่อื่น	2	100	2	100	-	-	-	-	Manufacture of machinery and equipment n.e.c.
การผลิตเครื่องอุปกรณการขนส่งอื่น ๆ	5	100	5	100	-	-	-	-	Manufacture of other transport equipment
การผลิตเฟอร์นิเจอร์ รวมทั้งการผลิตที่มีได้จัดประเภทไว้ในที่อื่น	21	100	21	100	-	-	-	-	Manufacture of furniture; manufacturing n.e.c.

ที่มา : สำนักอุตสาหกรรมการ พ.ศ.2550 จังหวัด ตรัง สำนักงานสถิติแห่งชาติ กระทรวงเทคโนโลยีสารสนเทศและการสื่อสาร

Source : The 2007 Industrial Census, Trat Province, National Statistical Office, Ministry of Information and Communication Technology

ตาราง 2 จำนวนและร้อยละของสถานประกอบการอุตสาหกรรมผลิต จัดตั้งทางเศรษฐกิจ และหมวดอุตสาหกรรม

TABLE 2 NUMBER AND PERCENTAGE OF MANUFACTURING ESTABLISHMENTS BY FORM OF ECONOMIC ORGANIZATION AND DIVISION OF INDUSTRY

หมวดอุตสาหกรรม	จำนวนสถานประกอบการ		สำนักงานหนึ่งเดียว		สำนักงานใหญ่		สำนักงานสาขา		Division of Industry
	จำนวน Number	ร้อยละ %	จำนวน Number	ร้อยละ %	จำนวน Number	ร้อยละ %	จำนวน Number	ร้อยละ %	
รวม	337	100	333	98.81	-	-	4	1.19	Total
การผลิตภัตตาคารและเครื่องดื่ม	88	100	85	96.59	-	-	3	3.41	Manufacture of food products and beverages
การผลิตผลิตภัณฑ์ยาสูบ	1	100	1	100	-	-	-	-	Manufacture of tobacco products
การผลิตเครื่องแต่งกาย รวมทั้งการตกแต่งและย้อมสีขนสัตว์	85	100	85	100	-	-	-	-	Manufacture of wearing apparel; dressing and dyeing of fur
การผลิตไม้และผลิตภัณฑ์จากไม้และไม้ก๊อก ยกเว้น เฟอร์นิเจอร์	30	100	30	100	-	-	-	-	Manufacture of wood and of products of wood and cork, except furniture; handbags, saddlery, harness and footwear
รวมทั้งการผลิตสิ่งของที่ทำจากฟางและวัสดุถักสานอื่นๆ	8	100	8	100	-	-	-	-	Publishing, printing and reproduction of recorded media
การพิมพ์โฆษณา การพิมพ์ และการทำสำเนาสื่อบันทึก	2	100	2	100	-	-	-	-	Manufacture of chemicals and chemical products
การผลิตเคมีภัณฑ์และผลิตภัณฑ์เคมี	6	100	6	100	-	-	-	-	Manufacture of rubber and plastics products
การผลิตผลิตภัณฑ์ยางและพลาสติก	11	100	10	90.91	-	-	1	9.09	Manufacture of other non-metallic mineral products
การผลิตผลิตภัณฑ์จากแร่ใยหิน	1	100	1	100	-	-	-	-	Manufacture of basic metals
การผลิตโลหะขั้นมูลฐาน	77	100	77	100	-	-	-	-	Manufacture of fabricated metal products, except machinery and equipment
การผลิตผลิตภัณฑ์ที่ทำจากโลหะประดิษฐ์ ยกเว้นเครื่องจักรและอุปกรณ์	2	100	2	100	-	-	-	-	Manufacture of machinery and equipment n.e.c.
การผลิตเครื่องจักรและอุปกรณ์ ซึ่งมีได้จัดประเภทไว้ในที่อื่น	5	100	5	100	-	-	-	-	Manufacture of other transport equipment
การผลิตเครื่องอุปโภคบริโภคและการขนส่งอื่นๆ	21	100	21	100	-	-	-	-	Manufacture of furniture; manufacturing n.e.c.
การผลิตเฟอร์นิเจอร์ รวมทั้งการผลิตซึ่งมิได้จัดประเภทไว้ในที่อื่น									

ที่มา : สำนักโสตถุศาสตร์ พ.ศ.2550 จังหวัด ตรัง สำนักงานสถิติแห่งชาติ กระทรวงเทคโนโลยีสารสนเทศและการสื่อสาร

Source : The 2007 Industrial Census, Trat Province, National Statistical Office, Ministry of Information and Communication Technology

ตาราง 3 จำนวนและร้อยละของสถานประกอบการอุตสาหกรรมการผลิต จำนวนตามระยะเวลาในการดำเนินงาน และหมวดอุตสาหกรรม

TABLE 3 NUMBER AND PERCENTAGE OF MANUFACTURING ESTABLISHMENTS BY PERIOD OF OPERATION AND DIVISION OF INDUSTRY

หมวดอุตสาหกรรม	จำนวนสถานประกอบการ		ระยะเวลาในการดำเนินงาน (ปี) Period of operation (Year)										Division of Industry
	Number of establishments		<= 5		'5 - 9		'10 - 19		'20 - 29		>= 30		
	จำนวน Number	ร้อยละ %	จำนวน Number	ร้อยละ %	จำนวน Number	ร้อยละ %	จำนวน Number	ร้อยละ %	จำนวน Number	ร้อยละ %	จำนวน Number	ร้อยละ %	
รวม	337	100	83	24.76	80	23.76	82	24.34	67	19.89	24	7.25	Total
การผลิตภัตตาคารและเครื่องดื่ม	88	100	26	29.34	25	28.14	20	22.52	9	10.68	8	9.32	Manufacture of food products and beverages
การผลิตภัตตาคาร	1	100	-	-	-	-	1	100	-	-	-	-	Manufacture of tobacco products
การผลิตเครื่องแต่งกาย รวมทั้งการตกแต่งและซ่อมเสื้อผ้า	85	100	32	37.75	3	2.99	8	9.52	37	43.74	5	5.99	Manufacture of wearing apparel; dressing and dyeing of fur
การผลิตไม้และผลิตภัณฑ์จากไม้และไม้ก๊อก ยกเว้น เฟอร์นิเจอร์ รวมทั้งการผลิตสิ่งของที่ทำงานจากฟางและวัสดุจากสานอื่นๆ	30	100	3	8.33	15	50.56	10	33.89	2	7.22	-	-	Manufacture of wood and of products of wood and cork, except furniture; manufacture of articles of straw and plaiting materials
การพิมพ์โฆษณา การพิมพ์ และการทำสำเนาสิ่งพิมพ์	8	100	-	-	4	47.5	1	17.5	1	17.5	1	17.5	Publishing, printing and reproduction of recorded media
การผลิตเคมีภัณฑ์และผลิตภัณฑ์	2	100	-	-	-	-	1	50	1	50	-	-	Manufacture of chemicals and chemical products
การผลิตภัตตาคารและพลาสติก	6	100	-	-	6	100	-	-	-	-	-	-	Manufacture of rubber and plastics products
การผลิตภัตตาคารจากแร่โลหะ	11	100	3	27.27	1	9.09	4	36.36	3	27.27	-	-	Manufacture of other non-metallic mineral products
การผลิตโลหะขั้นมูลฐาน	1	100	1	100	-	-	-	-	-	-	-	-	Manufacture of basic metals
การผลิตผลิตภัณฑ์ที่ทำจากโลหะประดิษฐ์ ยกเว้นเครื่องจักรและอุปกรณ์	77	100	13	16.4	20	26.5	27	35.52	10	12.81	7	8.77	Manufacture of fabricated metal products, except machinery and equipment
การผลิตเครื่องจักรและอุปกรณ์ ซึ่งมีได้จัดประเภทไว้ในที่อื่น	2	100	-	-	1	50	1	50	-	-	-	-	Manufacture of machinery and equipment n.e.c.
การผลิตเครื่องอุปโภคบริโภคขนส่งอื่นๆ	5	100	-	-	-	-	1	20	3	60	1	20	Manufacture of other transport equipment
การผลิตเฟอร์นิเจอร์ รวมทั้งการผลิตซึ่งมิได้จัดประเภทไว้ในที่อื่น	21	100	6	30.48	5	25.71	7	34.29	-	-	2	9.52	Manufacture of furniture; manufacturing n.e.c.

ที่มา : สำมะโนอุตสาหกรรม พ.ศ.2550 จังหวัด ตรัง สำนักงานสถิติแห่งชาติ กระทรวงเทคโนโลยีสารสนเทศและการสื่อสาร

Source : The 2007 Industrial Census, Trat Province, National Statistical Office, Ministry of Information and Communication Technology

ตาราง 4 จำนวนและร้อยละของสถานประกอบการอุตสาหกรรมผลิต จำนวนตามระยะเวลาการผลิตในปี 2549 และหมวดอุตสาหกรรม

TABLE 4 NUMBER AND PERCENTAGE OF MANUFACTURING ESTABLISHMENTS BY PERIOD OF OPERATION IN 2006 AND DIVISION OF INDUSTRY

หมวดอุตสาหกรรม	ระยะเวลาการผลิต Period of operation in 2006												Division of industry		
	จำนวนสถานประกอบการ Number of establishments		เดือน Months						ชั่วโมง Hours per day						
	จำนวน Number	ร้อยละ %	< 3	3-6	7-9	10-12	< 8	8-10	> 10	จำนวน Number	ร้อยละ %	จำนวน Number		ร้อยละ %	
รวม	337	100	2	32	9	294	114	33.86	208	61.78	15	4.36	Total		
การผลิตกับซื้ออาหารและเครื่องดื่ม	88	100	-	3	2	84	33	37.8	45	51.17	10	11.02	Manufacture of food products and beverages		
การผลิตกับขนาน	1	100	-	-	-	1	100	-	1	100	-	-	Manufacture of tobacco products		
การผลิตเครื่องแต่งกาย รวมทั้งการตกแต่งเสื้อผ้าและเครื่องประดับ	85	100	-	27	-	58	68.24	69.52	23	26.95	3	3.53	Manufacture of wearing apparel, dressing and dyeing of fur		
การผลิตไม้และผลิตภัณฑ์จากไม้และไม้เทียม ยกเว้น เฟอร์นิเจอร์	30	100	-	2	5	26	87.78	12.22	26	87.78	-	-	Manufacture of wood and of products of wood and cork, except furniture;		
รวมทั้งการผลิตสิ่งของที่ทำจากหนังและวัสดุเทียมอื่นๆ	8	100	-	-	-	8	100	12.5	7	87.5	-	-	manufacture of articles of straw and plaiting materials		
การพิมพ์ การพิมพ์ และการทำสำเนา	2	100	-	-	-	2	100	50	1	50	-	-	Publishing, printing and reproduction of recorded media		
การผลิตเครื่องใช้และผลิตภัณฑ์	6	100	-	-	1	5	83.33	83.33	1	16.67	-	-	Manufacture of chemicals and chemical products		
การผลิตผลิตภัณฑ์ยางและพลาสติก	11	100	-	-	-	11	100	9.09	10	90.91	-	-	Manufacture of rubber and plastics products		
การผลิตกับขนาน	1	100	-	-	-	1	100	-	1	100	-	-	Manufacture of other non-metallic mineral products		
การผลิตกับขนาน	77	100	-	-	3	74	96.27	6.85	70	90.55	2	2.6	Manufacture of basic metals		
การผลิตกับขนาน โลหะและเครื่องจักรและอุปกรณ์	2	100	-	1	50	1	50	-	2	100	-	-	Manufacture of fabricated metal products, except machinery and equipment		
การผลิตเครื่องจักรและอุปกรณ์ ซึ่งมีได้ตั้งแต่ประเภท 1 ถึง 10	5	100	-	-	1	4	80	-	5	100	-	-	Manufacture of machinery and equipment n.e.c.		
การผลิตเครื่องอุปกรณการขนส่งอื่นๆ	21	100	2	9.52	-	19	90.48	22.86	16	77.14	-	-	Manufacture of other transport equipment		
การผลิตเฟอร์นิเจอร์ รวมทั้งการผลิตที่มีได้ตั้งแต่ประเภท 1 ถึง 10													Manufacture of furniture; manufacturing n.e.c.		

ที่มา : สำนักงานอุตสาหกรรม พ.ศ.2550 จังหวัด ตรัง สำนักงานสถิติแห่งชาติ กระทรวงเทคโนโลยีสารสนเทศและการสื่อสาร

Source : The 2007 Industrial Census, Trat Province, National Statistical Office, Ministry of Information and Communication Technology

ตาราง 5 มูลค่าเงินลงทุนจดทะเบียน จำนวนและร้อยละของสถานประกอบการอุตสาหกรรมผลิต จำนวนและร้อยละของสถานประกอบการผลิต และหมวดอุตสาหกรรม

TABLE 5 VALUE OF REGISTERED CAPITAL, NUMBER AND PERCENTAGE OF MANUFACTURING ESTABLISHMENTS BY VALUE OF REGISTERED CAPITAL AND DIVISION OF INDUSTRY

หมวดอุตสาหกรรม	จำนวนสถานประกอบการ		ไม่มีทุนจดทะเบียน		มูลค่าทุนจดทะเบียน (ล้านบาท) Registered capital (Million baht)						มูลค่าเงินลงทุนจดทะเบียน Registered capital	Division of industry		
	จำนวน Number	ร้อยละ %	จำนวน Number	ร้อยละ %	รวม Total		< 1		1-9				10-49	
					จำนวน Number	ร้อยละ %	จำนวน Number	ร้อยละ %	จำนวน Number	ร้อยละ %			จำนวน Number	ร้อยละ %
รวม	337	100	316	93.8	21	6.2	7	31.1	12	59.33	2	9.57	Total	
การผลิตพืชอาหารและเครื่องดื่ม	88	100	74	83.64	14	16.36	5	34.72	9	65.28	-	-	Manufacture of food products and beverages	
การผลิตผลิตภัณฑ์ยาสูบ	1	100	1	100	-	-	-	-	-	-	-	-	Manufacture of tobacco products	
การผลิตเครื่องแต่งกาย รวมทั้งการตกแต่งและเย็บเสื้อผ้า	85	100	85	100	-	-	-	-	-	-	-	-	Manufacture of wearing apparel, dressing and dyeing of fur	
การผลิตไม้และผลิตภัณฑ์จากไม้และไม้ก๊อก ยกเว้นเฟอร์นิเจอร์ รวมทั้งการผลิตสิ่งของที่ทำจากหนังและวัสดุพลาสติก	30	100	28	91.67	D	D	2	60	1	40	-	-	Manufacture of wood and of products of wood and cork, except furniture; manufacture of articles of straw and plaiting materials	
การผลิตเคมีภัณฑ์และผลิตภัณฑ์เคมี	8	100	8	100	-	-	-	-	-	-	-	-	Publishing, printing and reproduction of recorded media	
การผลิตผลิตภัณฑ์ยางและพลาสติก	2	100	2	100	-	-	-	-	-	-	-	-	Manufacture of chemicals and chemical products	
การผลิตผลิตภัณฑ์ยางและพลาสติก	6	100	5	83.33	D	D	-	-	-	-	1	100	Manufacture of rubber and plastics products	
การผลิตสิ่งทอจากเส้นใยสังเคราะห์	11	100	8	72.73	D	D	-	-	2	66.67	1	33.33	Manufacture of other non-metallic mineral products	
การผลิตโลหะขั้นมูลฐาน	1	100	1	100	-	-	-	-	-	-	-	-	Manufacture of basic metals	
การผลิตเครื่องจักรกลและอุปกรณ์	77	100	77	100	-	-	-	-	-	-	-	-	Manufacture of fabricated metal products, except machinery and equipment	
การผลิตเครื่องจักรกลการขนส่ง	2	100	2	100	-	-	-	-	-	-	-	-	Manufacture of machinery and equipment n.e.c.	
การผลิตเครื่องอุปโภคบริโภค	5	100	5	100	-	-	-	-	-	-	-	-	Manufacture of other transport equipment	
การผลิตเฟอร์นิเจอร์ รวมทั้งการผลิตที่มีให้ประเภทไว้ในที่อื่น	21	100	21	100	-	-	-	-	-	-	-	-	Manufacture of furniture; manufacturing n.e.c.	

หมายเหตุ: D หมายถึง ตัวเลขที่ไม่เปิดเผย

ที่มา : สำนักงานอุตสาหกรรม พ.ศ.2550 จังหวัด ตรัง สำนักงานสถิติแห่งชาติ กระทรวงเทคโนโลยีสารสนเทศและการสื่อสาร

Source : The 2007 Industrial Census, Trat Province, National Statistical Office, Ministry of Information and Communication Technology

ตาราง 6 มูลค่าลงทุนที่ต่างประเทศร่วมลงทุนหรือถือหุ้น จำนวนและร้อยละของสถานประกอบการอุตสาหกรรมผลิต จำนวนและมีสัดส่วนของร่วมลงทุนหรือถือหุ้นของต่างประเทศ และหมวดอุตสาหกรรม

TABLE 6 VALUE OF FOREIGN INVESTMENT OR SHARE HOLDING, NUMBER AND PERCENTAGE OF MANUFACTURING ESTABLISHMENTS BY PROPORTION OF FOREIGN INVESTMENT OR SHARE HOLDING AND DIVISION OF INDUSTRY

หมวดอุตสาหกรรม	จำนวนสถานประกอบการ Number of establishments		ไม่มีต่างประเทศ ร่วมลงทุนหรือถือหุ้น No foreign's investment or share holding		สัดส่วนของการร่วมลงทุนหรือถือหุ้น Proportion of foreign investment or share holding						มูลค่าลงทุนที่ต่างประเทศ นำรวมลงทุนหรือถือหุ้น Value of foreign investment or share holding	Division of industry
	จำนวน Number	ร้อยละ %	จำนวน Number	ร้อยละ %	รวม Total		10-50%		>50%			
					จำนวน Number	ร้อยละ %	จำนวน Number	ร้อยละ %	จำนวน Number	ร้อยละ %		
รวม	337	100	335	99.41	2	0.59	1	50	1	50	5,980,000	Total
การผลิตกับอาหารและเครื่องดื่ม	88	100	87	98.86	1	1.14	-	-	1	100	5,000,000	Manufacture of food products and beverages
การผลิตผลิตภัณฑ์เชยบู	1	100	1	100	-	-	-	-	-	-	-	Manufacture of tobacco products
การผลิตเครื่องแต่งกาย รวมทั้งการตกแต่งและย้อมสีเส้นด้าย	85	100	85	100	-	-	-	-	-	-	-	Manufacture of wearing apparel; dressing and dyeing of fur
การผลิตไม้และผลิตภัณฑ์จากไม้และไม้ก๊อก ยกเว้น เฟอร์นิเจอร์	-	-	-	-	-	-	-	-	-	-	-	Manufacture of wood and of products of wood and cork, except furniture; manufacture of articles of straw and plaiting materials
รวมทั้งการผลิตสิ่งของที่ทำจากหนังและวัสดุจากสัตว์อื่น ๆ	30	100	30	100	-	-	-	-	-	-	-	Manufacture of products of wood and cork, except furniture; manufacture of articles of straw and plaiting materials
การพิมพ์โฆษณา การพิมพ์ และการทำสำเนาส่วนอื่น ๆ	8	100	8	100	-	-	-	-	-	-	-	Publishing, printing and reproduction of recorded media
การผลิตเคมีภัณฑ์และผลิตภัณฑ์เคมี	2	100	2	100	-	-	-	-	-	-	-	Manufacture of chemicals and chemical products
การผลิตผลิตภัณฑ์ยางและพลาสติก	6	100	6	100	-	-	-	-	-	-	-	Manufacture of rubber and plastics products
การผลิตผลิตภัณฑ์เครื่องจักรโลหะ	11	100	10	90.91	1	9.09	1	100	-	-	980,000	Manufacture of other non-metallic mineral products
การผลิตโลหะขั้นมูลฐาน	1	100	1	100	-	-	-	-	-	-	-	Manufacture of basic metals
การผลิตผลิตภัณฑ์ที่ทำจากโลหะประดิษฐ์ ยกเว้นเครื่องจักรและอุปกรณ์	77	100	77	100	-	-	-	-	-	-	-	Manufacture of fabricated metal products, except machinery and equipment
การผลิตเครื่องจักรและอุปกรณ์ ซึ่งมีได้ใช้ประเภทอื่นที่อื่น	2	100	2	100	-	-	-	-	-	-	-	Manufacture of machinery and equipment n.e.c.
การผลิตเครื่องอุปโภคบริโภคอื่น ๆ	5	100	5	100	-	-	-	-	-	-	-	Manufacture of other transport equipment
การผลิตเฟอร์นิเจอร์ รวมทั้งการผลิตที่มีได้ใช้ประเภทอื่นที่อื่น	21	100	21	100	-	-	-	-	-	-	-	Manufacture of furniture; manufacturing n.e.c.

ที่มา : สำนักอุตสาหกรรม พ.ศ.2550 จังหวัด ตรัง สำนักงานสถิติแห่งชาติ กระทรวงเทคโนโลยีสารสนเทศและการสื่อสาร

Source : The 2007 Industrial Census, Trat Province, National Statistical Office, Ministry of Information and Communication Technology

ตาราง 7 จำนวนและร้อยละของสถานประกอบการอุตสาหกรรมผลิต ที่ต่างประเทศร่วมลงทุน จำนวนตามประเทศร่วมลงทุนหรือถือหุ้นมากที่สุดเป็นอันดับหนึ่ง และหมวดอุตสาหกรรม

TABLE 7 NUMBER AND PERCENTAGE OF MANUFACTURING ESTABLISHMENTS WITH FOREIGN INVESTMENT BY THE FIRST COUNTRY WITH HIGHEST SHARE HOLDING AND DIVISION OF INDUSTRY

หมวดอุตสาหกรรม	จำนวนสถานประกอบการ Number of establishments		ไม่มีการลงทุนจาก ต่างประเทศ No foreign's investment		มีการลงทุนจาก ต่างประเทศ With foreign's investments		สหรัฐอเมริกา USA		ประเทศในยุโรป Country in Europe		Division of industry
	จำนวน Number	ร้อยละ %	จำนวน Number	ร้อยละ %	จำนวน Number	ร้อยละ %	จำนวน Number	ร้อยละ %	จำนวน Number	ร้อยละ %	
รวม	337	100	335	99.41	2	0.59	1	50	1	50	Total
การผลิตภัตตาคารและเครื่องดื่ม	88	100	87	98.86	1	1.14	1	100	-	-	Manufacture of food products and beverages
การผลิตผลิตภัณฑ์ซักผ้า	1	100	1	100	-	-	-	-	-	-	Manufacture of tobacco products
การผลิตเครื่องแต่งกาย รวมทั้งการตกแต่งและซ่อมเสื้อผ้า	85	100	85	100	-	-	-	-	-	-	Manufacture of wearing apparel, dressing and dyeing of fur
การผลิตไม้และผลิตภัณฑ์จากไม้และไม้ก๊อก ยกเว้น เฟอร์นิเจอร์ รวมทั้งการผลิตสิ่งของที่มาจากฟางและวัสดุจากสานอื่นๆ	30	100	30	100	-	-	-	-	-	-	Manufacture of wood and of products of wood and cork, except furniture; manufacture of articles of straw and plaiting materials
การพิมพ์โฆษณา การพิมพ์ และการทำสำเนาฉบับที่ก	8	100	8	100	-	-	-	-	-	-	Publishing, printing and reproduction of recorded media
การผลิตเคมีภัณฑ์และผลิตภัณฑ์เคมี	2	100	2	100	-	-	-	-	-	-	Manufacture of chemicals and chemical products
การผลิตผลิตภัณฑ์เซรามิก	6	100	6	100	-	-	-	-	-	-	Manufacture of rubber and plastics products
การผลิตผลิตภัณฑ์จากแร่โลหะ	11	100	10	90.91	1	9.09	-	-	1	100	Manufacture of other non-metallic mineral products
การผลิตโลหะขั้นมูลฐาน	1	100	1	100	-	-	-	-	-	-	Manufacture of basic metals
การผลิตผลิตภัณฑ์ที่ทำจากโลหะ กระจก ใยแก้ว ใยสังเคราะห์ และอุปกรณ์	77	100	77	100	-	-	-	-	-	-	Manufacture of fabricated metal products, except machinery and equipment
การผลิตเครื่องจักรและอุปกรณ์ ซึ่งมี ได้จัดประเภทไว้ในที่อื่น	2	100	2	100	-	-	-	-	-	-	Manufacture of machinery and equipment n.e.c.
การผลิตเครื่องอุปโภคบริโภคอื่น ๆ	5	100	5	100	-	-	-	-	-	-	Manufacture of other transport equipment
การผลิตเฟอร์นิเจอร์ รวมทั้งการผลิตซึ่งมิได้จัดประเภทไว้ในที่อื่น	21	100	21	100	-	-	-	-	-	-	Manufacture of furniture; manufacturing n.e.c.

ที่มา : สำนักนสถิติแห่งชาติ กระทรวงเทคโนโลยีสารสนเทศและการสื่อสาร

Source : The 2007 Industrial Census, Trat Province, National Statistical Office, Ministry of Information and Communication Technology

ตาราง 8 จำนวนและร้อยละของสถานประกอบการผลิต ขั้วแป้นตามการส่งเสริมการลงทุน จากสำนักงานคณะกรรมการส่งเสริมการลงทุน และหมวดอุตสาหกรรม

TABLE 8 NUMBER AND PERCENTAGE OF MANUFACTURING ESTABLISHMENTS BY INVESTMENT PROMOTION FROM BOARD OF INVESTMENT (BOI) AND DIVISION OF INDUSTRY

หมวดอุตสาหกรรม	จำนวนสถานประกอบการ		การส่งเสริมการลงทุนจากสำนักงานคณะกรรมการส่งเสริมการลงทุน				Division of industry
	Number of establishments		Investment promotion from board of investment (BOI)		มี (Yes)	ร้อยละ	
	จำนวน	ร้อยละ %	จำนวน	ร้อยละ %			
รวม	337	100	330	97.92	7	2.08	Total
การผลิตภัตตาคารและเครื่องดื่ม	88	100	84	95.45	4	4.55	Manufacture of food products and beverages
การผลิตผลิตภัณฑ์ยาสูบ	1	100	1	100	-	-	Manufacture of tobacco products
การผลิตเครื่องแต่งกาย รวมทั้งการตกแต่งและย้อมสีขนสัตว์	85	100	85	100	-	-	Manufacture of wearing apparel; dressing and dyeing of fur
การผลิตไม้และผลิตภัณฑ์จากไม้และไม้ก๊อก ยกเว้น ฟอรันิเจอร์	30	100	30	100	-	-	Manufacture of wood and of products of wood and cork, except furniture; handbags, saddlery, harness and footwear
รวมทั้งการผลิตสิ่งของที่ทำจากฟางและวัสดุอีกสานอื่นๆ	8	100	8	100	-	-	Publishing, printing and reproduction of recorded media
การพิมพ์โฆษณา การพิมพ์ และการทำสำเนาเสมือนเท็ก	2	100	2	100	-	-	Manufacture of chemicals and chemical products
การผลิตเคมีภัณฑ์และผลิตภัณฑ์เคมี	6	100	5	83.33	1	16.67	Manufacture of rubber and plastics products
การผลิตผลิตภัณฑ์ยางและพลาสติก	11	100	9	81.82	2	18.18	Manufacture of other non-metallic mineral products
การผลิตผลิตภัณฑ์จากแร่โลหะ	1	100	1	100	-	-	Manufacture of basic metals
การผลิตโลหะขั้นมูลฐาน	77	100	77	100	-	-	Manufacture of fabricated metal products, except machinery and equipment
การผลิตเหล็กกล้าที่ทำการโลหะประดิษฐ์ ยกเว้นเครื่องจักรและอุปกรณ์	2	100	2	100	-	-	Manufacture of machinery and equipment n.e.c.
การผลิตเครื่องจักรและอุปกรณ์ ซึ่งมีได้จัดประเภทไว้ในที่อื่น	5	100	5	100	-	-	Manufacture of other transport equipment
การผลิตเครื่องอุปกรณการขนส่งอื่นๆ	21	100	21	100	-	-	Manufacture of furniture; manufacturing n.e.c.
การผลิตเฟอร์นิเจอร์ รวมทั้งการผลิตซึ่งมิได้จัดประเภทไว้ในที่อื่น							

ที่มา : สำมะโนอุตสาหกรรม พ.ศ.2550 จังหวัด ตรัง สำนักงานสถิติแห่งชาติ กระทรวงเทคโนโลยีสารสนเทศและการสื่อสาร

Source : The 2007 Industrial Census, Trat Province, National Statistical Office, Ministry of Information and Communication Technology

ตาราง 9 มูลค่าส่งออก จำนวนและร้อยละของสถานประกอบการภาคอุตสาหกรรม จำนวนครัวเรือนของภาคผลิตออกไปจำหน่ายต่างประเทศ และหมวดอุตสาหกรรม

TABLE 9 VALUE OF EXPORT, NUMBER AND PERCENTAGE OF MANUFACTURING ESTABLISHMENTS BY PERCENTAGE OF EXPORT AND DIVISION OF INDUSTRY

หมวดอุตสาหกรรม	จำนวนสถานประกอบการ		ร้อยละการส่งออก										มูลค่าการส่งออก		Division of industry																
	Number of establishments		No export		Total		< 10		10-19		20-29		30-39			40-49		50-59		60-69		70-79		80-89		90-99		100			
	จำนวน	ร้อยละ	จำนวน	ร้อยละ	จำนวน	ร้อยละ	จำนวน	ร้อยละ	จำนวน	ร้อยละ	จำนวน	ร้อยละ	จำนวน	ร้อยละ		จำนวน	ร้อยละ	จำนวน	ร้อยละ	จำนวน	ร้อยละ	จำนวน	ร้อยละ	จำนวน	ร้อยละ	จำนวน	ร้อยละ	จำนวน	ร้อยละ		
รวม	337	100	328	97.33	9	2.67	1	11.11	3	33.33	-	-	-	-	-	-	-	-	-	-	-	-	-	-	-	-	-	-	283,870,815	Total	
การผลิตขั้นสุดท้ายและเครื่องใช้	88	100	82	93.18	6	6.82	-	-	2	33.33	-	-	-	-	-	-	-	-	-	-	-	-	-	-	-	-	-	-	264,565,000	Manufacture of food products and beverages	
การผลิตสิ่งทอ	1	100	1	100	-	-	-	-	-	-	-	-	-	-	-	-	-	-	-	-	-	-	-	-	-	-	-	-	-	Manufacture of tobacco products	
การผลิตเครื่องแต่งกายรวมทั้งการตกแต่งเสื้อผ้า	85	100	85	100	-	-	-	-	-	-	-	-	-	-	-	-	-	-	-	-	-	-	-	-	-	-	-	-	-	Manufacture of wearing apparel, dressing and dyeing of fur	
การผลิตไม้และผลิตภัณฑ์จากไม้และไม้ตัด	30	100	30	100	-	-	-	-	-	-	-	-	-	-	-	-	-	-	-	-	-	-	-	-	-	-	-	-	-	Manufacture of wood and of products of wood and cork, except furniture; manufacture of articles of straw and plaiting materials	
รวมทั้งการผลิตสิ่งของที่ทำจากหนังและวัสดุจากสัตว์	8	100	8	100	-	-	-	-	-	-	-	-	-	-	-	-	-	-	-	-	-	-	-	-	-	-	-	-	-	Manufacture of articles of straw and plaiting materials	
การผลิตสิ่งพิมพ์และการพิมพ์	2	100	2	100	-	-	-	-	-	-	-	-	-	-	-	-	-	-	-	-	-	-	-	-	-	-	-	-	-	Manufacture of chemicals and chemical products	
การผลิตสิ่งพิมพ์และสิ่งพิมพ์	6	100	5	83.33	1	16.67	1	100	-	-	-	-	-	-	-	-	-	-	-	-	-	-	-	-	-	-	-	-	-	Manufacture of chemicals and chemical products	
การผลิตสิ่งพิมพ์และสิ่งพิมพ์	11	100	9	81.82	2	18.18	-	-	1	50	-	-	-	-	-	-	-	-	-	-	-	-	-	-	-	-	-	-	-	Manufacture of rubber and plastics products	
การผลิตโลหะขั้นพื้นฐาน	1	100	1	100	-	-	-	-	-	-	-	-	-	-	-	-	-	-	-	-	-	-	-	-	-	-	-	-	-	-	Manufacture of other non-metallic mineral products
การผลิตโลหะขั้นพื้นฐาน	77	100	77	100	-	-	-	-	-	-	-	-	-	-	-	-	-	-	-	-	-	-	-	-	-	-	-	-	-	-	Manufacture of basic metals
การผลิตโลหะขั้นพื้นฐาน	2	100	2	100	-	-	-	-	-	-	-	-	-	-	-	-	-	-	-	-	-	-	-	-	-	-	-	-	-	-	Manufacture of fabricated metal products, except machinery and equipment
การผลิตเครื่องจักรและอุปกรณ์	5	100	5	100	-	-	-	-	-	-	-	-	-	-	-	-	-	-	-	-	-	-	-	-	-	-	-	-	-	-	Manufacture of machinery and equipment n.e.c.
การผลิตเครื่องอุปโภคบริโภค	21	100	21	100	-	-	-	-	-	-	-	-	-	-	-	-	-	-	-	-	-	-	-	-	-	-	-	-	-	-	Manufacture of other transport equipment
การผลิตเฟอร์นิเจอร์	21	100	21	100	-	-	-	-	-	-	-	-	-	-	-	-	-	-	-	-	-	-	-	-	-	-	-	-	-	-	Manufacture of furniture, manufacturing n.e.c.

ที่มา : สำนักงานอุตสาหกรรม พ.ศ.2550 จังหวัด ตราด สำนักงานสถิติแห่งชาติ กระทรวงเทคโนโลยีสารสนเทศและการสื่อสาร

Source : The 2007 Industrial Census, Trat Province, National Statistical Office, Ministry of Information and Communication Technology

ตาราง 10 จำนวนและร้อยละของสถานประกอบการอุตสาหกรรมผลิต ชิ้นแถมตามประเภทที่มีการส่งออกผลิตไปจำหน่าย และหมวดอุตสาหกรรม

TABLE 10 NUMBER AND PERCENTAGE OF MANUFACTURING ESTABLISHMENTS BY EXPORTED COUNTRY OF PRODUCT AND DIVISION OF INDUSTRY

หมวดอุตสาหกรรม	จำนวนสถานประกอบการ		ไม่มีการส่งออก		มีการส่งออก		จีน		สหรัฐอเมริกา		ประเทศในยุโรป		ประเทศอื่นๆ		Division of Industry
	จำนวน Number	ร้อยละ %	จำนวน Number	ร้อยละ %	จำนวน Number	ร้อยละ %	จำนวน Number	ร้อยละ %	จำนวน Number	ร้อยละ %	จำนวน Number	ร้อยละ %	จำนวน Number	ร้อยละ %	
รวม	337	100	328	97.33	9	2.67	1	11.11	2	22.22	1	11.11	5	55.56	Total
การผลิตภัตตาคารและเครื่องดื่ม	88	100	82	93.18	6	6.82	-	-	2	33.33	-	-	4	66.67	Manufacture of food products and beverages
การผลิตภัตตาคาร	1	100	1	100	-	-	-	-	-	-	-	-	-	-	Manufacture of tobacco products
การผลิตเครื่องแต่งกาย รวมทั้งการดัดและซ่อมเสื้อผ้า	85	100	85	100	-	-	-	-	-	-	-	-	-	-	Manufacture of wearing apparel; dressing and dyeing of fur
การผลิตไม้และผลิตภัณฑ์จากไม้และไม้ก๊อก ยกเว้น เฟอร์นิเจอร์	-	-	-	-	-	-	-	-	-	-	-	-	-	-	Manufacture of wood and of products of wood and cork, except furniture; manufacture of articles of straw and plaiting materials
รวมทั้งการผลิตสิ่งของที่ทำจากพวงและวัสดุพลาสติกอื่นๆ	30	100	30	100	-	-	-	-	-	-	-	-	-	-	Manufacture of articles of straw and plaiting materials
การผลิตพลาสติกแข็งและพลาสติก	8	100	8	100	-	-	-	-	-	-	-	-	-	-	Publishing, printing and reproduction of recorded media
การผลิตที่มีลักษณะเหมือนกระดาษ	2	100	2	100	-	-	-	-	-	-	-	-	-	-	Manufacture of chemicals and chemical products
การผลิตสิ่งพิมพ์และการทำสำเนาสื่อบันทึก	6	100	5	83.33	1	16.67	1	100	-	-	-	-	-	-	Manufacture of rubber and plastics products
การผลิตสิ่งพิมพ์และผลิตภัณฑ์	11	100	9	81.82	2	18.18	-	-	-	-	1	50	1	50	Manufacture of other non-metallic mineral products
การผลิตสิ่งพิมพ์จากแก้ว โลหะ	1	100	1	100	-	-	-	-	-	-	-	-	-	-	Manufacture of basic metals
การผลิตโลหะขั้นมูลฐาน	77	100	77	100	-	-	-	-	-	-	-	-	-	-	Manufacture of fabricated metal products, except machinery and equipment
การผลิตผลิตภัณฑ์ที่ทำจากโลหะประดิษฐ์ ยกเว้นเครื่องจักรและอุปกรณ์	2	100	2	100	-	-	-	-	-	-	-	-	-	-	Manufacture of machinery and equipment n.e.c.
การผลิตเครื่องจักรและอุปกรณ์ ซึ่งมีได้จัดประเภทไว้ในที่อื่น	5	100	5	100	-	-	-	-	-	-	-	-	-	-	Manufacture of other transport equipment
การผลิตเครื่องอุปโภคบริโภคขั้นต้น	21	100	21	100	-	-	-	-	-	-	-	-	-	-	Manufacture of furniture; manufacturing n.e.c.
การผลิตเฟอร์นิเจอร์ รวมทั้งการผลิตซึ่งมิได้จัดประเภทไว้ในที่อื่น															

ที่มา : สำนักข้อมูลอุตสาหกรรม พ.ศ.2550 จังหวัด ตรัง สำนักงานสถิติแห่งชาติ กระทรวงเทคโนโลยีสารสนเทศและการสื่อสาร

Source : The 2007 Industrial Census, Trat Province, National Statistical Office, Ministry of Information and Communication Technology

ตาราง 11 มูลค่าการใช้วัตถุดิบหรือวัสดุประกอบการผลิตที่มาจากต่างประเทศ จำนวนและร้อยละของสถานประกอบการอุตสาหกรรมการผลิต จักรเย็บผ้า และหมวดอุตสาหกรรม

TABLE 11 VALUE OF IMPORTED MATERIALS AND COMPONENTS, NUMBER AND PERCENTAGE OF MANUFACTURING ESTABLISHMENTS BY USE OF IMPORTED MATERIALS AND COMPONENTS AND DIVISION OF INDUSTRY

หมวดอุตสาหกรรม Division of industry	จำนวนสถานประกอบการ Number of establishments		ไม่มีการใช้ วัตถุดิบ No use		ร้อยละของวัตถุดิบหรือวัสดุประกอบที่ใช้จากต่างประเทศ Percentage of use of imported materials and components										มูลค่าการใช้ วัตถุดิบ Value of imported materials and components	Division of industry															
	จำนวน Number	ร้อยละ %	จำนวน Number	ร้อยละ %	รวม Total	< 10		10-19		20-29		30-39		40-49			50-59		60-69		70-79		80-89		90-99		100				
						จำนวน Number	ร้อยละ %	จำนวน Number	ร้อยละ %	จำนวน Number	ร้อยละ %	จำนวน Number	ร้อยละ %	จำนวน Number			ร้อยละ %	จำนวน Number	ร้อยละ %	จำนวน Number	ร้อยละ %	จำนวน Number	ร้อยละ %	จำนวน Number	ร้อยละ %	จำนวน Number	ร้อยละ %	จำนวน Number	ร้อยละ %	จำนวน Number	ร้อยละ %
รวม Total	337	100	333	98.81	4	1.19	2	50	-	-	-	-	-	-	-	-	1	25	-	-	-	-	-	-	-	-	1	25	107,999,742	Total	
การผลิตเส้นใยสังเคราะห์และเครื่องนุ่งห่ม Manufacture of textile mill and wearing apparel	88	100	87	98.86	1	1.14	-	-	-	-	-	-	-	-	-	-	-	-	-	-	-	-	-	-	-	-	1	100	94,531,000	Manufacture of tobacco products	
การผลิตเครื่องแต่งกายรวมทั้งการกลั่นและย้อมเส้นด้าย Manufacture of wearing apparel, dressing and dyeing of fur	1	100	1	100	-	-	-	-	-	-	-	-	-	-	-	-	-	-	-	-	-	-	-	-	-	-	-	-	-	Manufacture of wood and of products of wood and cork, except luminaire; manufacture of articles of straw and plaiting materials	
การผลิตเครื่องแต่งกายที่ไม่ใช่ผ้าไหมหรือขนสัตว์ Manufacture of other non-metallic mineral products	85	100	85	100	-	-	-	-	-	-	-	-	-	-	-	-	-	-	-	-	-	-	-	-	-	-	-	-	-	Manufacture of other non-metallic mineral products	
รวมทั้งการผลิตสิ่งของที่ทำจากหนังและวัสดุจากสัตว์ Manufacture of leather and leather goods	30	100	29	96.67	1	3.33	1	100	-	-	-	-	-	-	-	-	-	-	-	-	-	-	-	-	-	-	-	-	2,103,402	Manufacture of wood and of products of wood and cork, except luminaire; manufacture of articles of straw and plaiting materials	
การผลิตหนังและผลิตภัณฑ์หนัง Manufacture of chemicals and chemical products	8	100	8	100	-	-	-	-	-	-	-	-	-	-	-	-	-	-	-	-	-	-	-	-	-	-	-	-	-	Publishing, printing and reproduction of recorded media	
การผลิตเครื่องสำอางและเครื่องสำอาง Manufacture of rubber and plastics products	2	100	2	100	-	-	-	-	-	-	-	-	-	-	-	-	-	-	-	-	-	-	-	-	-	-	-	-	-	Manufacture of chemicals and chemical products	
การผลิตเครื่องใช้ไฟฟ้าและอิเล็กทรอนิกส์ Manufacture of other non-metallic mineral products	6	100	5	83.33	1	16.67	1	100	-	-	-	-	-	-	-	-	-	-	-	-	-	-	-	-	-	-	-	-	-	Manufacture of rubber and plastics products	
การผลิตโลหะขั้นมูลฐาน Manufacture of basic metals	11	100	10	90.91	1	9.09	-	-	-	-	-	-	-	-	-	-	-	-	-	-	-	-	-	-	-	-	-	-	-	5,000,000	Manufacture of other non-metallic mineral products
การผลิตโลหะขั้นกลางและผลิตภัณฑ์ Manufacture of fabricated metal products, except machinery and equipment	1	100	1	100	-	-	-	-	-	-	-	-	-	-	-	-	-	-	-	-	-	-	-	-	-	-	-	-	-	Manufacture of basic metals	
การผลิตเครื่องใช้จากโลหะประดิษฐ์ ยกเว้นเครื่องจักรและอุปกรณ์ Manufacture of machinery and equipment n.e.c.	77	100	77	100	-	-	-	-	-	-	-	-	-	-	-	-	-	-	-	-	-	-	-	-	-	-	-	-	-	-	Manufacture of fabricated metal products, except machinery and equipment
การผลิตเครื่องอุปโภคบริโภค ซึ่งมีได้แก่ประเภทที่ 1 เป็นต้น Manufacture of other transport equipment	2	100	2	100	-	-	-	-	-	-	-	-	-	-	-	-	-	-	-	-	-	-	-	-	-	-	-	-	-	-	Manufacture of machinery and equipment n.e.c.
การผลิตเครื่องอุปโภคบริโภคประเภทอื่น Manufacture of furniture; manufacturing n.e.c.	5	100	5	100	-	-	-	-	-	-	-	-	-	-	-	-	-	-	-	-	-	-	-	-	-	-	-	-	-	-	Manufacture of other transport equipment
การผลิตเฟอร์นิเจอร์ รวมทั้งการผลิตซึ่งมิได้จัดประเภทไว้กับอื่น Manufacture of furniture; manufacturing n.e.c.	21	100	21	100	-	-	-	-	-	-	-	-	-	-	-	-	-	-	-	-	-	-	-	-	-	-	-	-	-	-	Manufacture of furniture; manufacturing n.e.c.

ที่มา : สำนักงานอุตสาหกรรม พ.ศ.2550 จังหวัด ตราด สำนักงานสถิติแห่งชาติ กระทรวงเทคโนโลยีสารสนเทศและการสื่อสาร

Source : The 2007 Industrial Census, Trat Province, National Statistical Office, Ministry of Information and Communication Technology

ตาราง 12 จำนวนและร้อยละของสถานประกอบการอุตสาหกรรมผลิต จำนวนคนอัตรากำลังใช้กำลังการผลิตปี 2549 และหมวดอุตสาหกรรม

TABLE 12 NUMBER AND PERCENTAGE OF MANUFACTURING ESTABLISHMENTS BY PERCENTAGE OF CAPACITY UTILIZATION IN 2006 AND DIVISION OF INDUSTRY

หมวดอุตสาหกรรม	จำนวนสถานประกอบการ		การดำเนินงาน										เฉลี่ยต่อสถานประกอบการ Average per establishment	Division of industry								
	Number of establishments		20-29		30-39		40-49		50-59		60-69				70-79		80-89		90-99		≥= 100	
	จำนวน	ร้อยละ	จำนวน	ร้อยละ	จำนวน	ร้อยละ	จำนวน	ร้อยละ	จำนวน	ร้อยละ	จำนวน	ร้อยละ			จำนวน	ร้อยละ	จำนวน	ร้อยละ	จำนวน	ร้อยละ	จำนวน	ร้อยละ
รวม	337	100	27	8.01	4	1.05	60	17.89	26	7.84	88	25.98	72	21.49	43	12.91	11	3.29	5	1.54		
การผลิตอาหารและเครื่องดื่ม	88	100	-	-	1	1.14	21	23.98	8	9.09	18	20.25	10	11.82	19	21.91	5	5.91	5	5.91		
การผลิตเครื่องดื่มชูกำลัง	1	100	-	-	-	-	-	-	1	100	-	-	-	-	-	-	-	-	-	-		
การผลิตเครื่องแต่งกาย รวมทั้งการตกแต่งและย้อมสีขนสัตว์	85	100	27	31.76	3	2.99	27	31.76	8	8.98	13	14.97	6	6.52	3	2.99	-	-	-	-		
การผลิตไม้และผลิตภัณฑ์จากไม้และไม้ก๊อก ยกเว้น เฟอร์นิเจอร์	30	100	-	-	-	-	2	5	1	3.33	19	61.67	9	30	-	-	-	-	-	-		
รวมทั้งการผลิตสิ่งของที่ทำจากพลาสติก ยกเว้น ผลิตภัณฑ์พลาสติก	8	100	-	-	-	-	-	-	-	-	3	35	4	47.5	1	17.5	-	-	-	-		
การผลิตพิมพ์และการทำสำเนา	2	100	-	-	-	-	1	50	-	-	-	-	-	-	1	50	-	-	-	-		
การผลิตเคมีภัณฑ์และผลิตภัณฑ์	6	100	-	-	-	-	-	-	1	16.67	-	-	5	83.33	-	-	-	-	-	-		
การผลิตผลิตภัณฑ์ยางและพลาสติก	11	100	-	-	-	-	-	-	-	-	2	18.18	7	63.64	-	-	2	18.18	-	-		
การผลิตโลหะขั้นมูลฐาน	1	100	-	-	-	-	-	-	1	100	-	-	-	-	-	-	-	-	-	-		
การผลิตผลิตภัณฑ์ที่ทำงานโลหะ ยกเว้น เครื่องจักรและอุปกรณ์	77	100	-	-	-	-	8	9.97	5	6.23	21	27.13	24	31.03	16	20.61	4	5.03	-	-		
การผลิตเครื่องจักรและอุปกรณ์ ซึ่งมีได้แก่ประเภทไว้ในที่อื่น	2	100	-	-	-	-	-	-	-	-	2	100	-	-	-	-	-	-	-	-		
การผลิตเครื่องอุปโภคบริโภค ยกเว้น ผลิตภัณฑ์ที่มีได้แก่ประเภทไว้ในที่อื่น	5	100	-	-	-	-	2	40	-	-	-	-	2	40	1	20	-	-	-	-		
การผลิตเฟอร์นิเจอร์ รวมทั้งการผลิตซึ่งมีได้แก่ประเภทไว้ในที่อื่น	21	100	-	-	-	-	-	-	2	9.52	11	51.43	6	27.62	2	11.43	-	-	-	-		

ที่มา : อำนวยการอุตสาหกรรม พ.ศ.2550 จังหวัด ตราด สำนักงานสถิติแห่งชาติ กระทรวงเทคโนโลยีสารสนเทศและการสื่อสาร

Source : The 2007 Industrial Census, Trat Province, National Statistical Office, Ministry of Information and Communication Technology

ภาค 2 ข้อมูลการดำเนินงานกิจกรรมของสถานประกอบการ

ตอนที่ 1 ข้อมูลการดำเนินกิจการของสถานประกอบการ
จำแนกตามขนาดของสถานประกอบการ

สารบัญตารางสถิติ

- ตอนที่ 1 ข้อมูลการดำเนินกิจการจำแนกตามขนาดของสถานประกอบการ
- ตาราง 1 สถิติมูลฐานอุตสาหกรรมการผลิตในปี 2549 จำแนกตามขนาดของสถานประกอบการ
- ตาราง 2 มูลค่าผลผลิตของสถานประกอบการอุตสาหกรรมการผลิตในปี 2549 จำแนกตามขนาดของสถานประกอบการ
- ตาราง 3 ค่าใช้จ่ายขั้นกลางของสถานประกอบการอุตสาหกรรมการผลิตในปี 2549 จำแนกตามขนาดของสถานประกอบการ
- ตาราง 4 คนทำงานในสถานประกอบการอุตสาหกรรมการผลิตในปี 2549 จำแนกตามสถานภาพการทำงาน เพศ และขนาดของสถานประกอบการ
- ตาราง 5 จำนวนสถานประกอบการอุตสาหกรรมการผลิต จำแนกตามจำนวนวันทำงานต่อสัปดาห์ จำนวนชั่วโมงทำงานเฉลี่ยต่อวันของลูกจ้าง และขนาดของสถานประกอบการ
- ตาราง 6 ค่าตอบแทนแรงงานในปี 2549 จำแนกตามขนาดของสถานประกอบการ
- ตาราง 7 มูลค่าวัตถุดิบและวัสดุประกอบฯ และสินค้าคงเหลือต้นปีและปลายปี 2549 จำแนกตามขนาดของสถานประกอบการ
- ตาราง 8 ส่วนเปลี่ยนแปลงของมูลค่าวัตถุดิบและวัสดุประกอบฯ และสินค้าคงเหลือในปี 2549 จำแนกตามขนาดของสถานประกอบการ
- ตาราง 9 ค่าใช้จ่ายทั้งสิ้นและค่าภาษีมูลค่าเพิ่มสุทธิของสถานประกอบการอุตสาหกรรมการผลิตในปี 2549 จำแนกตามขนาดของสถานประกอบการ
- ตาราง 10 รายรับทั้งสิ้นของสถานประกอบการอุตสาหกรรมการผลิตในปี 2549 จำแนกตามขนาดของสถานประกอบการ
- ตาราง 11 มูลค่าตามบัญชีของสินทรัพย์ถาวรในปี 2549 จำแนกตามขนาดของสถานประกอบการ
- ตาราง 12 มูลค่าสินทรัพย์ถาวรที่เปลี่ยนแปลงระหว่าง มกราคม - ธันวาคม 2549 จำแนกตามขนาดของสถานประกอบการ

ตาราง 1 สถิติฐานอุตสาหกรรมการผลิตในปี 2549 จำแนกตามขนาดของสถานประกอบการ

TABLE 1 SUMMARY OF BASIC STATISTICS FOR MANUFACTURING ESTABLISHMENTS IN 2006 BY SIZE OF ESTABLISHMENT

ขนาดของสถานประกอบการ	จำนวน สถานประกอบการ Number of establishments	(พันบาท In Thousand Baht)						มูลค่าเพิ่ม Value added	Size of establishment
		จำนวน คนทำงาน Number of persons engaged	ลูกจ้าง Employees		มูลค่าผลผลิต Value of gross output	ค่าใช้จ่าย ขั้นกลาง Intermediate consumption	มูลค่าเพิ่ม Value added		
			จำนวน Number	ค่าตอบแทน แรงงาน Remuneration					
รวม	337	1,803	1,475	96,221.20	854,997.00	671,367.00	183,629.90	Total	
1 - 15 คน	321	897	605	29,742.70	150,643.40	92,835.40	57,808.00	1 - 15 persons	
16 - 25 คน	5	102	83	4,739.50	130,459.20	114,187.20	16,272.00	16 - 25 persons	
26 - 30 คน	3	80	77	D	D	D	D	26 - 30 persons	
31 - 50 คน	4	170	163	10,634.10	219,342.40	189,312.20	30,030.20	31 - 50 persons	
51 - 200 คน	3	215	209	D	D	D	D	51 - 200 persons	
มากกว่า 200 คน	1	339	338	D	D	D	D	More than 200 persons	

หมายเหตุ : D หมายถึง ตัวเลขที่ไม่เปิดเผย

Note : D means disclosure prohibited.

ที่มา : สำนักอุตสาหกรรม พ.ศ.2550 จังหวัด ตราด สำนักงานสถิติแห่งชาติ กระทรวงเทคโนโลยีสารสนเทศและการสื่อสาร

Source : The 2007 Industrial Census, Trat Province, National Statistical Office, Ministry of Information and Communication Technology

ตาราง 2 มูลค่าผลผลิตของสถานประกอบการอุตสาหกรรมการผลิตในปี 2549 จำแนกตามขนาดของสถานประกอบการ

TABLE 2 VALUE OF GROSS OUTPUT OF MANUFACTURING ESTABLISHMENTS IN 2006 BY SIZE OF ESTABLISHMENT

ขนาดของสถานประกอบการ	จำนวน สถาน- ประกอบการ Number of establishments	(พันบาท In Thousand Baht)							ส่วนเปลี่ยนแปลง มูลค่าสินค้าคงเหลือ Change in value of stocks of goods	Size of establishment
		รวม Total	มูลค่าขายผลผลิต Sales of goods produced	ขายรับจาก การขายสินค้า ที่ซื้อมาจากจำหน่าย ในสภาพเดิม Sales of goods purchased for resale	รายรับจากการ ให้บริการบำรุงรักษา ซ่อมแซมและติดตั้ง ให้แก่สถาน ประกอบการอื่น Receipts for repair and installation work etc.	รายรับจากการ ให้เช่าอาคาร ฯลฯ และรายรับอื่น ๆ Receipts for rent on building etc. and other receipts	รับจาก การขายสินค้า ที่ซื้อมาจากจำหน่าย ในสภาพเดิม Sales of goods purchased for resale	รายรับจากการ ให้บริการบำรุงรักษา ซ่อมแซมและติดตั้ง ให้แก่สถาน ประกอบการอื่น Receipts for repair and installation work etc.		
รวม	337	854,997.00	825,978.80	11,299.70	540	5,200.20	11,978.30	Total		
1 - 15 คน	321	150,643.40	143,943.20	971.7	540	4,324.00	864.5	1 - 15 persons		
16 - 25 คน	5	130,459.20	126,026.40	56.4	-	22.9	4,353.50	16 - 25 persons		
26 - 30 คน	3	D	D	-	-	D	D	26 - 30 persons		
31 - 50 คน	4	219,342.40	207,452.10	6,238.00	-	533.3	5,119.00	31 - 50 persons		
51 - 200 คน	3	D	D	D	-	-	D	51 - 200 persons		
มากกว่า 200 คน	1	D	D	D	-	-	D	More than 200 persons		

1 : D หมายถึง ตัวเลขที่ไม่เปิดเผย

Note : D means disclosure prohibited.

ที่มา : สำมะโนอุตสาหกรรม พ.ศ.2550 จังหวัด ตรัง สำนักงานสถิติแห่งชาติ กระทรวงเทคโนโลยีสารสนเทศและการสื่อสาร

Source : The 2007 Industrial Census, Trat Province, National Statistical Office, Ministry of Information and Communication Technology

ตาราง 3 ค่าใช้จ่ายขั้นกลางของสถานประกอบการอุตสาหกรรมการผลิตในปี 2549 จัดแนกตามขนาดของสถานประกอบการ

TABLE 3 INTERMEDIATE CONSUMPTION OF MANUFACTURING ESTABLISHMENTS IN 2006 BY SIZE OF ESTABLISHMENT

ขนาดของสถานประกอบการ	จำนวนสถานประกอบการ Number of establishments	รวม Total	(พันบาท In Thousand Baht)										ส่วนเปลี่ยนแปลงมูลค่าวัสดุและวัสดุประกอบฯ คงเหลือ Change in value of stocks of materials and components	Size of establishment
			ค่าซื้อวัตถุดิบและวัสดุประกอบฯ ที่ใช้ในการผลิต Purchase of materials and components	ค่าเชื้อเพลิงและค่าไฟฟ้าที่ใช้จ่ายในการผลิต Cost of fuels, cost of electricity used in production	ค่าติดตั้งซ่อมแซมและบำรุงรักษาสินค้าที่จำหน่ายให้ลูกค้า Cost of repair and maintenance sales of goods of purchase	ค่าติดตั้งซ่อมแซมและบำรุงรักษาเครื่องมือเครื่องใช้ Cost of repair and maintenance of machinery and equipment	ค่าซื้อสินค้าในสภาพเดิม Purchase of goods for resale	ค่าจ้างเหมาทำให้อันผลิตสินค้าให้ Cost of contract and commission work	ค่าใช้จ่ายอื่น ๆ Other expenses					
รวม	337	671,367.00	471,223.00	99,277.80	2,867.60	26,229.40	6,823.20	986.1	67,334.80	3,374.80	Total			
1 - 15 คน	321	92,835.40	52,945.70	21,099.10	359.8	3,448.70	720.4	986.1	13,772.90	497.2	1 - 15 persons			
16 - 25 คน	5	114,187.20	81,875.40	16,723.20	2,100.00	4,804.30	169.4	-	8,834.30	319.5	16 - 25 persons			
26 - 30 คน	3	D	D	D	D	D	-	-	D	D	26 - 30 persons			
31 - 50 คน	4	189,312.20	132,629.40	19,289.60	115.5	5,409.70	5,792.00	-	28,211.60	2,135.60	31 - 50 persons			
51 - 200 คน	3	D	D	D	-	D	D	-	D	D	51 - 200 persons			
มากกว่า 200 คน	1	D	D	D	-	D	-	-	D	D	More than 200 persons			

หมายเหตุ : D หมายถึง ตัวเลขที่ไม่เปิดเผย

Note : D means disclosure prohibited.

ที่มา : สำนักงานสถิติแห่งชาติ กระทรวงเทคโนโลยีสารสนเทศและการสื่อสาร

Source : The 2007 Industrial Census, Trat Province, National Statistical Office, Ministry of Information and Communication Technology

ตาราง 4 คนทำงานในสถานประกอบการอุตสาหกรรมการผลิตในปี 2549 จำนวนตามสถานภาพการทำงาน เพศ และขนาดของสถานประกอบการ

TABLE 4 PERSONS ENGAGED IN MANUFACTURING ESTABLISHMENTS IN 2006 BY WORK STATUS, SEX AND SIZE OF ESTABLISHMENT

ขนาดของสถานประกอบการ	จำนวน สถาน- ประกอบการ Number of establishments	รวม Total		คนทำงานโดยไม่ได้รับค่าจ้าง/ เงินเดือน Unpaid workers		ลูกจ้างในกรรมวิธีการผลิต Operatives						ลูกจ้างอื่น ๆ Other employees			Size of establishment		
		รวม Total	ชาย Male	หญิง Female	รวม Total	ชาย Male	หญิง Female	รวม Total		ผู้มีปฏิบัติงานที่มีฝีมือ Skill labour		ผู้มีปฏิบัติงานไม่มีฝีมือ Unskill labour		รวม Total		ชาย Male	หญิง Female
								ชาย Male	หญิง Female	ชาย Male	หญิง Female	ชาย Male	หญิง Female				
		รวม Total	ชาย Male	หญิง Female	รวม Total	ชาย Male	หญิง Female	รวม Total	ชาย Male	หญิง Female	รวม Total	ชาย Male	หญิง Female	รวม Total		ชาย Male	หญิง Female
รวม	337	1,803	986	817	329	194	135	1,351	730	621	580	100	59	41	124	62	Total
1 - 15 คน	321	897	567	330	293	167	126	574	385	189	176	51	38	13	31	15	1 - 15 persons
16 - 25 คน	5	102	59	43	19	13	6	65	32	33	33			-	18	14	16 - 25 persons
26 - 30 คน	3	80	50	30	3	2	1	66	42	24	42			-	11	6	26 - 30 persons
31 - 50 คน	4	170	120	50	7	7	-	141	99	42	89	16	10	6	22	14	31 - 50 persons
51 - 200 คน	3	215	99	116	6	4	2	195	87	108	106	8	6	2	14	8	51 - 200 persons
มากกว่า 200 คน	1	339	91	248	1	1	-	310	85	225	80	25	5	20	28	5	More than 200 persons

ที่มา : สำมะโนอุตสาหกรรม พ.ศ.2550 จังหวัด ตราด สำนักงานสถิติแห่งชาติ กระทรวงเทคโนโลยีสารสนเทศและการสื่อสาร

Source : The 2007 Industrial Census, Trat Province, National Statistical Office, Ministry of Information and Communication Technology

ตาราง 5 จำนวนสถานประกอบการอุตสาหกรรมผลิต จำแนกตามจำนวนวันทำงานต่อสัปดาห์ จำนวนชั่วโมงทำงานเฉลี่ยต่อวันของลูกจ้าง และขนาดของสถานประกอบการ

TABLE 5 NUMBER OF MANUFACTURING ESTABLISHMENTS BY WORKING DAYS PER WEEK, WORKING HOURS PER DAY OF EMPLOYEES AND SIZE OF ESTABLISHMENT

ขนาดของสถานประกอบการ	จำนวน สถาน ประกอบการ Number of establishments	ลูกจ้างในกรรมวิธีการผลิต Operatives			ลูกจ้างอื่น ๆ Other employees			Size of establishment						
		จำนวนวันทำงานต่อสัปดาห์ Number of working days per week		จำนวนชั่วโมงทำงานเฉลี่ยต่อวัน Number of working hours per day		จำนวนชั่วโมงทำงานเฉลี่ยต่อวัน Number of working hours per day								
		1 - 5	6	7	1-7	8-10	11-12		1-5	6	7	1-7	8-10	11-12
รวม	337	17	127	121	31	226	8	6	10	4	2	16	2	Total
1 - 15 คน	321	17	113	119	30	215	4	5	5	2	2	10	-	1 - 15 persons
16 - 25 คน	5	-	4	1	1	3	1	-	-	1	-	-	1	16 - 25 persons
26 - 30 คน	3	-	2	1	-	1	2	-	-	1	-	-	1	26 - 30 persons
31 - 50 คน	4	-	4	-	-	3	1	-	3	-	-	3	-	31 - 50 persons
51 - 200 คน	3	-	3	-	-	3	-	1	1	-	-	2	-	51 - 200 persons
มากกว่า 200 คน	1	-	1	-	-	1	-	-	1	-	-	1	-	More than 200 persons

ที่มา : สำมะโนอุตสาหกรรม พ.ศ.2550 จังหวัด ตรัง สำนักงานสถิติแห่งชาติ กระทรวงเทคโนโลยีสารสนเทศและการสื่อสาร

Source : The 2007 Industrial Census, Trat Province, National Statistical Office, Ministry of Information and Communication Technology

ตาราง 6 ค่าตอบแทนแรงงานในปี 2549 จำนวนตามขนาดของสถานประกอบการ

TABLE 6 REMUNERATION IN 2006 BY SIZE OF ESTABLISHMENT

ขนาดของสถาน ประกอบการ	จำนวน สถาน- ประกอบการ Number of establishments	จำนวนลูกจ้าง Number of employees	(พันบาท In Thousand Baht)										Size of establishment	
			รวม Total	ถูกจ้าง ในกรรมวิธีกรคิด Operatives				ถูกจ้างอื่น ๆ Other employees				รวม Total		เงินที่สถานประกอบการ จ่ายสมทบเข้ากองทุน เพื่อการประกันสังคม ฯลฯ Employer's contribution to social security
				จำนวน ลูกจ้าง Number of employees	ค่าจ้าง เงินเดือน Wages, salaries	ค่าล่วงเวลา โบนัส ฯลฯ Overtime bonus etc.	สวัสดิการและผลประโยชน์ตอบแทน Fringe benefits ค่ารักษาพยาบาล Medical care	อื่น ๆ Others	เงินที่สถานประกอบการ จ่ายสมทบเข้ากองทุน เพื่อการประกันสังคม ฯลฯ Employer's contribution to social security	ค่าจ้าง เงินเดือน Wages, salaries	ค่าล่วงเวลา โบนัส ฯลฯ Overtime bonus etc.			
รวม	337	1,475	96,221.20	83,901.70	77,072.00	2,273.30	91.9	3,771.10	11,360.30	371.9	48	539.2	Total	
1 - 15 คน	321	605	29,742.70	28,334.10	27,368.10	208.6	41.9	589.7	1,337.10	12	4	55.4	1 - 15 persons	
16 - 25 คน	5	83	4,739.50	3,961.90	3,696.20	6	-	139.7	777.6	-	-	0	16 - 25 persons	
26 - 30 คน	3	77	D	D	D	-	-	D	D	-	-	D	26 - 30 persons	
31 - 50 คน	4	163	10,634.10	7,895.00	5,724.10	1,428.10	50	542.8	2,232.10	359.9	44	103.1	31 - 50 persons	
51 - 200 คน	3	209	D	D	D	D	-	D	D	-	-	D	51 - 200 persons	
มากกว่า 200 คน	1	338	D	D	D	-	-	D	D	-	-	D	More than 200 persons	

หมายเหตุ : D หมายถึง ตัวเลขที่ไม่เปิดเผย

Note : D means disclosure prohibited.

ที่มา : สำนักอุตสาหกรรม พ.ศ.2550 จังหวัด ตรัง สำนักงานสถิติแห่งชาติ กระทรวงเทคโนโลยีสารสนเทศและการสื่อสาร

Source : The 2007 Industrial Census, Trat Province, National Statistical Office, Ministry of Information and Communication Technology

ตาราง 7 มูลค่าวัตถุดิบและวัสดุประกอบฯ และสินค้าคงเหลือต้นปีและปลายปี 2549 ชี้แจงตามขนาดของสถานประกอบการ

TABLE 7 VALUE OF STOCKS AT THE BEGINNING AND THE END OF 2006 BY SIZE OF ESTABLISHMENT

ขนาดของสถาน ประกอบการ	จำนวน สถาน- ประกอบการ Number of establishments	(พันบาท In Thousand Baht)											
		มูลค่า ณ ต้นปี 2549 At the beginning of 2006						มูลค่า ณ ปลายปี 2549 At the end of 2006					
		รวม Total	วัตถุดิบ และ วัสดุประกอบฯ Materials and components	สินค้า ระหว่าง ผลิต Work in progress	สินค้า สำเร็จรูป Finished goods	สินค้าที่ซื้อ มา จำหน่ายใน สภาพเดิม Goods purchased for resale	รวม Total	วัตถุดิบ และ วัสดุประกอบฯ Materials and components	สินค้า ระหว่าง ผลิต Work in progress	สินค้า สำเร็จรูป Finished goods	สินค้าที่ซื้อ มา จำหน่ายใน สภาพเดิม Goods purchased for resale	รวม Total	Size of establishment
รวม	337	55,546.00	10,230.20	3,395.00	41,636.60	284.2	70,899.10	13,605.00	3,192.50	53,707.10	394.5		Total
1 - 15 คน	321	4,403.80	2,475.20	208	1,485.30	235.2	5,765.50	2,972.40	201.5	2,372.00	219.5		1 - 15 persons
16 - 25 คน	5	10,228.00	192	-	10,035.00	1	14,901.00	511.4	-	14,269.60	120		16 - 25 persons
26 - 30 คน	3	D	D	-	D	-	D	D	-	D	-		26 - 30 persons
31 - 50 คน	4	26,603.50	6,907.60	3,161.90	16,534.00	-	33,858.10	9,043.20	2,972.90	21,842.00	-		31 - 50 persons
51 - 200 คน	3	D	D	-	D	D	D	D	-	D	D		51 - 200 persons
มากกว่า 200 คน	1	D	D	D	D	D	D	D	D	D	D		More than 200 persons

หมายเหตุ : D หมายถึง ตัวเลขที่ไม่เปิดเผย

Note : D means disclosure prohibited.

ที่มา : สำนักอุตสาหกรรม พ.ศ.2550 จังหวัด ตราด สำนักงานสถิติแห่งชาติ กระทรวงเทคโนโลยีสารสนเทศและการสื่อสาร

Source : The 2007 Industrial Census, Trat Province, National Statistical Office, Ministry of Information and Communication Technology

ตาราง 8 ส่วนเปลี่ยนแปลงของมูลค่าวัตถุดิบและวัสดุประกอบฯ และสินค้าคงเหลือในปี 2549 จำแนกตามขนาดของสถานประกอบการ

TABLE 8 CHANGE IN VALUE OF STOCKS IN 2006 BY SIZE OF ESTABLISHMENT

ขนาดของสถานประกอบการ	จำนวน สถาน- ประกอบการ Number of establishments	(พันบาท In Thousand Baht)						Size of establishment
		ส่วนเปลี่ยนแปลงของมูลค่าวัตถุดิบและวัสดุประกอบฯ และสินค้าคงเหลือ Change in value of stocks						
		รวม Total	วัตถุดิบและ วัสดุประกอบฯ Materials and components	สินค้าระหว่าง ผลิต Work in progress	สินค้า สำเร็จรูป Finished goods	สินค้าที่ซื้อ จำหน่ายในสภาพเดิม Goods purchased for resale		
รวม	337	15,353.10	3,374.80	-202.5	12,070.50	110.3	Total	
1 - 15 คน	321	1,361.70	497.2	-6.5	886.7	-15.7	1 - 15 persons	
16 - 25 คน	5	4,673.00	319.5	-	4,234.50	119	16 - 25 persons	
26 - 30 คน	3	D	D	-	D	-	26 - 30 persons	
31 - 50 คน	4	7,254.60	2,135.60	-189	5,308.00	-	31 - 50 persons	
51 - 200 คน	3	D	D	-	D	D	51 - 200 persons	
มากกว่า 200 คน	1	D	D	D	D	D	More than 200 persons	

หมายเหตุ : D หมายถึง ตัวเลขที่ไม่เปิดเผย

Note : D means disclosure prohibited.

ที่มา : สำนักอุตสาหกรรม พ.ศ.2550 จังหวัด ตรัง สำนักงานสถิติแห่งชาติ กระทรวงเทคโนโลยีสารสนเทศและการสื่อสาร

Source : The 2007 Industrial Census, Trat Province, National Statistical Office, Ministry of Information and Communication Technology

ตาราง 9 ค่าใช้จ่ายทั้งสิ้นและค่ามูลค่าเพิ่มสุทธิของสถานประกอบการอุตสาหกรรมผลิตในปี 2549 อันแนบตามขนาดของสถานประกอบการ

TABLE 9 TOTAL EXPENSES AND NET VALUE ADDED TAX OF MANUFACTURING ESTABLISHMENTS IN 2006 BY SIZE OF ESTABLISHMENT

ขนาดของสถานประกอบการ	จำนวนสถาน-ประกอบการ Number of establishments	(พันบาท In Thousand Baht)												ค่าภาษีมูลค่าเพิ่มสุทธิ Net value added tax	ค่าภาษีอื่น ๆ Other taxes	ค่าใช้จ่ายอื่น ๆ Other expenses	ค่าใช้จ่ายในการบริหารและดำเนินงาน Administrative expense	ค่าใช้จ่ายในการขาย Cost of sale	ค่าจ้างเหมาจ่ายให้สถานประกอบการอื่น Cost of contract and commission work	ค่าใช้จ่ายในการซื้อสินค้าที่ซื้อจากร้านขายในสภาพเดิม Purchase of goods for resale	ค่าติดตั้งซ่อมแซมและบำรุงรักษาเครื่องจักรเครื่องมือ Cost of repair and maintenance of machinery and equipment	ค่าติดตั้งซ่อมแซมและบำรุงรักษายานพาหนะที่จำหน่ายให้ลูกค้า Cost of repair and maintenance sales of goods of purchase	ค่าเชื้อเพลิงและค่าไฟฟ้าที่ใช้จ่ายในการผลิต Cost of fuels, cost of electricity used in production	ค่าซื้อวัตถุดิบและวัสดุประกอบที่ใช้ในการผลิต Purchase of materials and components	รวม Total	Size of establishment
		ค่าซื้อวัตถุดิบและวัสดุประกอบที่ใช้ในการผลิต Purchase of materials and components	ค่าเชื้อเพลิงและค่าไฟฟ้าที่ใช้จ่ายในการผลิต Cost of fuels, cost of electricity used in production	ค่าติดตั้งซ่อมแซมและบำรุงรักษายานพาหนะที่จำหน่ายให้ลูกค้า Cost of repair and maintenance sales of goods of purchase	ค่าติดตั้งซ่อมแซมและบำรุงรักษาเครื่องจักรเครื่องมือ Cost of repair and maintenance of machinery and equipment	ค่าซื้อสินค้าที่ซื้อจากร้านขายในสภาพเดิม Purchase of goods for resale	ค่าจ้างเหมาจ่ายให้สถานประกอบการอื่น Cost of contract and commission work	ค่าใช้จ่ายในการขาย Cost of sale	ค่าใช้จ่ายในการบริหารและดำเนินงาน Administrative expense	ค่าใช้จ่ายอื่น ๆ Other expenses	ค่าภาษีอื่น ๆ Other taxes	ค่าซื้อวัตถุดิบและวัสดุประกอบที่ใช้ในการผลิต Purchase of materials and components														
รวม	337	471,223.00	99,277.80	2,867.60	26,229.40	6,823.20	986.1	14,489.20	130,980.30	3,025.90	4,156.80	8,038.80	8,038.80	Total												
1 - 15 คน	321	52,945.70	21,099.10	359.8	3,448.70	720.4	986.1	3,988.80	16,322.60	874.9	2,099.50	482	482	1 - 15 persons												
16 - 25 คน	5	81,875.40	16,723.20	2,100.00	4,804.30	169.4	-	3,757.60	7,203.90	207.1	765.8	300	300	16 - 25 persons												
26 - 30 คน	3	D	D	D	D	-	-	D	D	D	D	D	D	26 - 30 persons												
31 - 50 คน	4	132,629.40	19,289.60	115.5	5,409.70	5,792.00	-	4,934.50	26,827.90	808.4	240.4	3,980.60	3,980.60	31 - 50 persons												
51 - 200 คน	3	D	D	-	D	D	-	D	D	D	D	D	D	51 - 200 persons												
มากกว่า 200 คน	1	D	D	-	D	-	-	-	D	-	D	-	-	More than 200 persons												

หมายเหตุ : D หมายถึง ตัวเลขที่ไม่เปิดเผย

Note : D means disclosure prohibited.

ที่มา : สำมะโนอุตสาหกรรม พ.ศ.2550 จังหวัด ตรัง สำนักงานสถิติแห่งชาติ กระทรวงเทคโนโลยีสารสนเทศและการสื่อสาร

Source : The 2007 Industrial Census, Trat Province, National Statistical Office, Ministry of Information and Communication Technology

ตาราง 10 รายรับทั้งถิ่นของสถานประกอบการอุตสาหกรรมผลิตในปี 2549 จำแนกตามขนาดของสถานประกอบการ

TABLE 10 TOTAL RECEIPTS OF MANUFACTURING ESTABLISHMENTS IN 2006 BY SIZE OF ESTABLISHMENT

ขนาดของ สถานประกอบการ	จำนวน สถานประกอบการ Number of establishments	(พันบาท In Thousand Baht)								Size of establishment
		รวม Total	มูลค่าขายผลิต Sales of goods produced	รายรับจาก การขายสินค้า ที่ซื้อมาจำหน่าย ในสภาพเดิม Sales of goods purchased for resale	รายรับจากการให้ บริการ บำรุงรักษา ซ่อมแซม Receipts for repair and installation work done for others	รายรับจากการให้เช่า อาคาร อาคารพร้อมที่ดิน ฯลฯ Receipts for rent on building, vehicle, machinery and equipment	ดอกเบี้ยรับ Interest	รายรับอื่น ๆ Other receipts	รวม	
รวม	337	843,500.40	825,978.80	11,299.70	540	229	481.8	4,971.20	Total	
1 - 15 คน	321	150,072.60	143,943.20	971.7	540	-	293.7	4,324.00	1 - 15 persons	
16 - 25 คน	5	126,156.10	126,026.40	56.4	-	-	50.4	22.9	16 - 25 persons	
26 - 30 คน	3	D	D	-	-	-	D	D	26 - 30 persons	
31 - 50 คน	4	214,360.00	207,452.10	6,238.00	-	229	136.5	304.3	31 - 50 persons	
51 - 200 คน	3	D	D	D	-	-	-	-	51 - 200 persons	
มากกว่า 200 คน	1	D	D	D	-	-	-	-	More than 200 persons	

หมายเหตุ : D หมายถึง ตัวเลขที่ไม่เปิดเผย

Note : D means disclosure prohibited.

ที่มา : สำนักอุตสาหกรรม พ.ศ.2550 จังหวัด ตรัง สำนักงานสถิติแห่งชาติ กระทรวงเทคโนโลยีสารสนเทศและการสื่อสาร

Source : The 2007 Industrial Census, Trat Province, National Statistical Office, Ministry of Information and Communication Technology

ตาราง 11 มูลค่าตามบัญชีของสินทรัพย์ถาวรในปี 2549 จำแนกตามขนาดของสถานประกอบการ

TABLE 11 BOOK VALUE OF FIXED ASSETS IN 2006 BY SIZE OF ESTABLISHMENT

ขนาดของสถาน ประกอบการ	จำนวน สถาน- ประกอบ การ	มูลค่าสินทรัพย์ถาวรตามขนาด (พันบาท In Thousand Baht)														Size of establishment		
		มูลค่าสินทรัพย์ถาวรต้นงวด							มูลค่าสินทรัพย์ถาวรปลายงวด									
		รวม	ที่ดิน	อาคารและ สิ่งก่อสร้าง และ การก่อสร้าง	เครื่องจักร และ อุปกรณ์	ยานพาหนะ	เครื่องใช้ สำนักงาน	เครื่องมือ อื่น ๆ	สินทรัพย์ ถาวรอื่น ๆ	รวม	ที่ดิน	อาคารและ สิ่งก่อสร้าง และ การก่อสร้าง	เครื่องจักร และ อุปกรณ์	ยานพาหนะ	เครื่องใช้ สำนักงาน		เครื่องมือ อื่น ๆ	สินทรัพย์ ถาวรอื่น ๆ
รวม	337	1,039,382.60	371,807.20	360,834.90	192,265.10	84,149.60	3,310.80	22,015.00	5,000.00	884,508.10	369,387.20	336,111.10	85,887.50	63,792.00	3,484.90	21,843.30	4,000.00	Total
1 - 15 คน	321	325,666.10	113,613.50	107,134.00	43,649.10	50,344.70	856	10,068.70	-	300,306.60	113,613.50	100,830.50	36,429.30	40,512.80	824.7	8,095.90	-	1 - 15 persons
16 - 25 คน	5	49,322.20	12,000.00	14,970.00	10,293.10	6,220.00	439.1	400	5,000.00	44,417.70	12,000.00	14,216.70	8,346.50	4,976.00	558.6	320	4,000.00	16 - 25 persons
26 - 30 คน	3	D	D	D	D	D	D	D	-	D	D	D	D	D	D	D	-	26 - 30 persons
31 - 50 คน	4	571,388.50	221,493.70	208,204.80	126,710.90	13,774.30	878.8	325.9	-	455,070.10	219,073.70	192,064.20	31,822.20	7,254.70	1,078.50	3,776.90	-	31 - 50 persons
51 - 200 คน	3	D	D	D	D	D	D	D	-	D	D	D	D	D	D	D	-	51 - 200 persons
มากกว่า 200 คน	1	D	D	D	D	D	D	D	-	D	D	D	D	D	D	D	-	More than 200 persons

หมายเหตุ : D หมายถึง ตัวเลขที่ไม่เปิดเผย

Note : D means disclosure prohibited.

ที่มา : สำมะโนอุตสาหกรรม พ.ศ.2550 จังหวัด ตราด สำนักงานสถิติแห่งชาติ กระทรวงเทคโนโลยีสารสนเทศและการสื่อสาร

Source : The 2007 Industrial Census, Trat Province, National Statistical Office, Ministry of Information and Communication Technology

ตาราง 12 มูลค่าสินทรัพย์ถาวรที่เปลี่ยนแปลงระหว่างมกราคม - ธันวาคม 2549 จำแนกตามขนาดของสถานประกอบการ

TABLE 12 VALUE OF FIXED ASSETS CHANGE IN JANUARY - DECEMBER 2006 BY SIZE OF ESTABLISHMENT

ขนาดของสถาน ประกอบการ	จำนวน สถาน- ประกอบ การ Number of establishments	มูลค่าสินทรัพย์ถาวรที่เปลี่ยนแปลง (พันบาท In Thousand Baht)			มูลค่าสินทรัพย์ ถาวรที่ขาย Value of disposal of fixed assets	Size of establishment
		มูลค่าสินทรัพย์ถาวรที่เปลี่ยนแปลง		รวม Total		
		มูลค่าสินทรัพย์ ถาวรที่ซื้อหรือ ผลิตขึ้นเอง Value of new or cost producing of fixed assets	มูลค่าสินทรัพย์ ถาวรที่ขาย Value of disposal of fixed assets			
รวม	337	20,270.60	13,554.20	6,716.50	Total	
1 - 15 คน	321	981.2	981.2	-	1 - 15 persons	
16 - 25 คน	5	2,000.00	2,000.00	-	16 - 25 persons	
26 - 30 คน	3	-	-	-	26 - 30 persons	
31 - 50 คน	4	17,289.50	10,573.00	6,716.50	31 - 50 persons	
51 - 200 คน	3	-	-	-	51 - 200 persons	
มากกว่า 200 คน	1	-	-	-	More than 200 persons	

หมายเหตุ : D หมายถึง ตัวเลขที่ไม่เปิดเผย

Note : D means disclosure prohibited.

ที่มา : สำมะโนอุตสาหกรรม พ.ศ.2550 จังหวัด ตราด สำนักงานสถิติแห่งชาติ กระทรวงเทคโนโลยีสารสนเทศและการสื่อสาร

Source : The 2007 Industrial Census, Trat Province, National Statistical Office, Ministry of Information and Communication Technology

ตอนที่ 2 ข้อมูลการดำเนินงานของสถานประกอบการ
จำแนกตามหมวดอุตสาหกรรม

สารบัญตารางสถิติ

- ตอนที่ 2 ข้อมูลการดำเนินงานกิจการจำแนกตามหมวดอุตสาหกรรม
- ตาราง 1 สถิติมูลฐานอุตสาหกรรมการผลิตในปี 2549 จำแนกตามหมวดอุตสาหกรรม
- ตาราง 2 มูลค่าผลผลิตของสถานประกอบการอุตสาหกรรมการผลิตในปี 2549 จำแนกตามหมวดอุตสาหกรรม
- ตาราง 3 ค่าใช้จ่ายขั้นกลางของสถานประกอบการอุตสาหกรรมการผลิตในปี 2549 จำแนกตามหมวดอุตสาหกรรม
- ตาราง 4 คนทำงานในสถานประกอบการอุตสาหกรรมการผลิตในปี 2549 จำแนกตามสถานภาพการทำงาน เพศ และหมวดอุตสาหกรรม
- ตาราง 5 จำนวนสถานประกอบการอุตสาหกรรมการผลิต จำแนกตามจำนวนวันทำงานต่อสัปดาห์ จำนวนชั่วโมงทำงานเฉลี่ยต่อวันของลูกจ้าง และหมวดอุตสาหกรรม
- ตาราง 6 ค่าตอบแทนแรงงานในปี 2549 จำแนกตามหมวดอุตสาหกรรม
- ตาราง 7 มูลค่าวัตถุดิบและวัสดุประกอบฯ และสินค้าคงเหลือต้นปีและปลายปี 2549 จำแนกตามหมวดอุตสาหกรรม
- ตาราง 8 ส่วนเปลี่ยนแปลงของมูลค่าวัตถุดิบและวัสดุประกอบฯ และสินค้าคงเหลือในปี 2549 จำแนกตามหมวดอุตสาหกรรม
- ตาราง 9 ค่าใช้จ่ายทั้งสิ้นและค่าภาษีมูลค่าเพิ่มสุทธิของสถานประกอบการอุตสาหกรรมการผลิตในปี 2549 จำแนกตามหมวดอุตสาหกรรม
- ตาราง 10 รายรับทั้งสิ้นของสถานประกอบการอุตสาหกรรมการผลิตในปี 2549 จำแนกตามหมวดอุตสาหกรรม
- ตาราง 11 มูลค่าตามบัญชีของสินทรัพย์ถาวรในปี 2549 จำแนกตามหมวดอุตสาหกรรม
- ตาราง 12 มูลค่าสินทรัพย์ถาวรที่เปลี่ยนแปลงระหว่าง มกราคม - ธันวาคม 2549 จำแนกตามหมวดอุตสาหกรรม

ตาราง 1 สถิติโรงงานอุตสาหกรรมผลิตในปี 2549 จำแนกตามหมวดอุตสาหกรรม

TABLE 1 SUMMARY OF BASIC STATISTICS FOR MANUFACTURING ESTABLISHMENTS IN 2006 BY DIVISION OF INDUSTRY

รหัส Code	หมวดอุตสาหกรรม	(พันบาท In Thousand Baht)							มูลค่าเพิ่ม Value added	มูลค่าอุตสาหกรรม Value of gross output	ค่าใช้ซ้ำ ขั้นกลาง Intermediate consumption	มูลค่าเพิ่ม Value added	Division of Industry
		จำนวน สถานประกอบการ Number of establishments	จำนวน คนทำงาน Number of persons engaged	จำนวน ลูกจ้าง Number	ลูกจ้าง Employees		ค่าใช้ซ้ำ ขั้นกลาง Intermediate consumption	มูลค่าเพิ่ม Value added					
					จำนวน	ค่าตอบแทน Remuneration							
	รวม	337	1,803	1,475	96,221.20	854,997.00	671,367.00	183,629.90	Total				
15	การผลิตผลิตภัณฑ์อาหารและเครื่องดื่ม	88	938	825	58,498.70	506,836.20	388,995.50	117,840.60	Manufacture of food products and beverages				
16	การผลิตผลิตภัณฑ์ 섬유	1	2	2	D	D	D	D	Manufacture of tobacco products				
18	การผลิตเครื่องแต่งกาย รวมทั้งการตกแต่งและย้อมสีขนสัตว์	85	125	60	2,065.70	9,323.50	4,056.20	5,267.40	Manufacture of wearing apparel; dressing and dyeing of fur				
20	การผลิตไม้และผลิตภัณฑ์จากไม้และไม้ก๊อก ขกวัน เพอร์นิเตอร์ รวมทั้งการผลิตสิ่งของที่ทำงานและวัสดุภัณฑ์อื่น ๆ	30	140	113	4,166.30	59,527.20	51,216.00	8,311.20	Manufacture of wood and of products of wood and cork, except furniture; manufacture of articles of straw and plaiting materials				
22	การพิมพ์โฆษณา การพิมพ์ และการทำสำเนาฉบับที่	8	34	22	1,053.40	4,536.40	2,489.80	2,046.60	Publishing, printing and reproduction of recorded media				
24	การผลิตเคมีภัณฑ์และผลิตภัณฑ์เคมี	2	10	8	D	D	D	D	Manufacture of chemicals and chemical products				
25	การผลิตผลิตภัณฑ์ยางและพลาสติก	6	50	50	3,007.00	144,150.00	124,828.30	19,321.70	Manufacture of rubber and plastics products				
26	การผลิตผลิตภัณฑ์จากแร่โลหะ	11	204	188	15,335.80	80,590.80	68,389.10	12,201.70	Manufacture of other non-metallic mineral products				
27	การผลิตโลหะขั้นพื้นฐาน	1	2	1	D	D	D	D	Manufacture of basic metals				
28	การผลิตผลิตภัณฑ์ที่ทำจากโลหะประดิษฐ์ ยกเว้นเครื่องจักรและอุปกรณ์	77	224	153	9,144.50	40,536.80	25,095.80	15,441.00	Manufacture of fabricated metal products, except machinery and equipment				
29	การผลิตเครื่องจักรและอุปกรณ์ ซึ่งมีได้จัดประเภทไว้ในที่อื่น	2	5	3	D	D	D	D	Manufacture of machinery and equipment n.e.c.				
35	การผลิตเครื่องอุปโภคบริโภคขนส่งอื่น ๆ	5	22	15	881.00	2,294.10	1,592.90	701.2	Manufacture of other transport equipment				
36	การผลิตเฟอร์นิเจอร์ รวมทั้งการผลิตซึ่งมิได้จัดประเภทไว้ในที่อื่น	21	48	35	1,539.10	4,599.40	2,880.00	1,719.40	Manufacture of furniture; manufacturing n.e.c.				

หมายเหตุ : D หมายถึง ตัวเลขที่ไม่เปิดเผย

Note : D means disclosure prohibited.

ที่มา : สำมะโนอุตสาหกรรม พ.ศ.2550 จังหวัด ตรัง สำนักงานสถิติแห่งชาติ กระทรวงเทคโนโลยีสารสนเทศและการสื่อสาร

Source : The 2007 Industrial Census, Trat Province, National Statistical Office, Ministry of Information and Communication Technology

ตาราง 2 มูลค่าผลผลิตของสถานประกอบการอุตสาหกรรมผลิตในปี 2549 จำแนกตามหมวดอุตสาหกรรม

TABLE 2 VALUE OF GROSS OUTPUT OF MANUFACTURING ESTABLISHMENTS IN 2006 BY DIVISION OF INDUSTRY

รหัส Code	จำนวน สถาน- ประกอบการ Number of establishments	หมวดอุตสาหกรรม	(พันบาท In Thousand Baht)						ส่วนเปลี่ยนแปลง มูลค่าสินค้าคงเหลือ Change in value of stocks of goods	Division of Industry
			รวม Total	มูลค่าขายผลผลิต Sales of goods produced	รายรับจาก การขายสินค้า ที่ซื้อเข้ามาขาย ในสภาพเดิม Sales of goods purchased for resale	รายรับจากการ ให้บริการบำรุงรักษา ซ่อมแซมและติดตั้ง ให้แก่สถาน ประกอบการอื่น Receipts for repair and installation work etc.	รายรับจากการ ให้เช่าอาคาร ฯลฯ และรายรับอื่น ๆ Receipts for rent on building etc. and other receipts	ส่วนเปลี่ยนแปลง มูลค่าสินค้าคงเหลือ Change in value of stocks of goods		
		รวม	337	854,997.00	825,978.80	11,299.70	540	5,200.20	11,978.30	Total
15	88	การผลิตผลิตภัณฑ์อาหารและเครื่องดื่ม		506,836.20	495,128.60	4,166.20	-	1,454.90	6,086.50	Manufacture of food products and beverages
16	1	การผลิตผลิตภัณฑ์ยาสูบ		D	D	-	-	-	-	Manufacture of tobacco products
18	85	การผลิตเครื่องแต่งกาย รวมทั้งการตกแต่งและซ่อมเสื้อผ้า		9,323.50	6,358.90	-	540	2,403.50	21.2	Manufacture of wearing apparel, dressing and dyeing of fur
20		การผลิตไม้และผลิตภัณฑ์จากไม้และไม่ถือ ยกเว้น เฟอร์นิเจอร์ รวมทั้งการผลิตสิ่งของที่ทำจากพางและวัสดุจากอื่น ๆ	30	59,527.20	59,123.20	200	-	92.3	111.7	Manufacture of wood and of products of wood and cork, except furniture; manufacture of articles of straw and plaiting materials
22	8	การพิมพ์โฆษณา การพิมพ์ และการทำสำเนาอื่น ๆ		4,536.40	4,533.60	-	-	-	2.8	Publishing, printing and reproduction of recorded media
24	2	การผลิตมีดและผลิตภัณฑ์		D	D	-	-	-	D	Manufacture of chemicals and chemical products
25	6	การผลิตผลิตภัณฑ์ยางและพลาสติก		144,150.00	132,564.00	6,238.00	-	229	5,119.00	Manufacture of rubber and plastics products
26	11	การผลิตผลิตภัณฑ์จากแร่โลหะ		80,590.80	79,646.50	-	-	304.3	640	Manufacture of other non-metallic mineral products
27	1	การผลิตโลหะขั้นพื้นฐาน		D	D	D	-	-	D	Manufacture of basic metals
28	77	การผลิตผลิตภัณฑ์ที่ทำจากโลหะประคิมส์ ยกเว้นเครื่องจักรและอุปกรณ์		40,536.80	39,755.70	262	-	576.2	-57.1	Manufacture of fabricated metal products, except machinery and equipment
29	2	การผลิตเครื่องจักรและอุปกรณ์ ซึ่งมีได้จัดประเภทไว้ในที่อื่น		D	D	D	-	-	D	Manufacture of machinery and equipment n.e.c.
35	5	การผลิตเครื่องอุปโภคบริโภค		2,294.10	2,044.10	240	-	-	10	Manufacture of other transport equipment
36	21	การผลิตเฟอร์นิเจอร์ รวมทั้งการผลิตซึ่งมิได้จัดประเภทไว้ในที่อื่น		4,599.40	4,272.70	113.5	-	140	73.2	Manufacture of furniture; manufacturing n.e.c.

หมายเหตุ : D หมายถึง ตัวเลขที่ยังไม่เปิดเผย

Note : D means disclosure prohibited.

ที่มา : สำนักอุตสาหกรรม พ.ศ.2550 จังหวัด ตราภ สำนักงานสถิติแห่งชาติ กระทรวงเทคโนโลยีสารสนเทศและการสื่อสาร

Source : The 2007 Industrial Census, Trat Province, National Statistical Office, Ministry of Information and Communication Technology

ตาราง 3 ค่าใช้จ่ายขั้นกลางของสถานประกอบการผลิตในปี 2549 อุตสาหกรรมวัสดุก่อสร้าง

TABLE 3 INTERMEDIATE CONSUMPTION OF MANUFACTURING ESTABLISHMENTS IN 2006 BY DIVISION OF INDUSTRY

รหัส Code	จำนวน สถาน- ประกอบการ Number of establishments	รวม Total	ค่าซื้อวัตถุดิบ และวัสดุประกอบ ที่ใช้ในการผลิต Purchase of materials and components	ค่าซื้อเพลิง และค่าไฟฟ้า ที่ใช้ในการผลิต Cost of fuels, cost of electricity used in production	ค่าจัดซื้อซ่อมแซมและ บำรุงรักษาสินค้า ที่จำหน่ายให้ลูกค้า Cost of repair and maintenance sales of goods of purchase	ค่าจัดซื้อซ่อมแซมและ บำรุงรักษาเครื่องจักร เครื่องมือ เครื่องมือ Cost of repair and maintenance of machinery and equipment	ค่าซื้อสินค้า ในสภาพเดิม Purchase of goods for resale	ค่าจ้างเหมาช่างให้ สถานประกอบการ อื่นผลิตสินค้าให้ Cost of contract and commission work	ค่าใช้จ่ายอื่น ๆ Other expenses	ส่วนเปลี่ยนแปลง มูลค่าวัตถุดิบและ วัสดุประกอบฯ ลงเหลือ Change in value of stocks of materials and components	Division of industry
	337	671,367.00	471,223.00	99,277.80	2,867.60	26,229.40	6,823.20	986.1	67,334.80	3,374.80	Total
15	88	388,995.50	255,693.00	72,995.30	2,813.60	18,873.80	3,699	-	38,454.50	204.6	Manufacture of food products and beverages
16	1	D	D	-	-	D	-	-	D	D	Manufacture of tobacco products
18	85	4,056.20	2,804.10	481.5	-	47.2	-	248.4	649	174.2	Manufacture of wearing apparel; dressing and dyeing of fur
20	30	51,216.00	43,152.20	5,088.00	-	1,256.80	141.4	77.7	1,517.50	-12.5	Manufacture of wood and of products of wood and cork, except furniture; manufacture of articles of straw and plaiting materials
22	8	2,489.80	1,501.40	356.7	-	223.6	-	-	415.5	7.5	Printing, publishing and reproduction of recorded media
24	2	D	D	D	-	D	-	-	D	D	Manufacture of chemicals and chemical products
25	6	124,828.30	106,389.00	4,910.90	-	2,103.60	5,792.00	-	5,545.70	-87.1	Manufacture of rubber and plastics products
26	11	68,389.10	36,682.20	13,981.60	54	3,325.20	-	-	17,202.60	2,856.60	Manufacture of other non-metallic mineral products
27	1	D	D	D	-	D	D	-	D	D	Manufacture of basic metals
28	77	25,095.80	20,216.80	1,001.60	-	354.2	187.1	432	3,045.30	141.3	Manufacture of fabricated metal products, except machinery and equipment
29	2	D	D	D	-	D	D	-	D	D	Manufacture of machinery and equipment n.e.c.
35	5	1,592.90	1,025.20	261.9	-	9.3	218.5	-	114.5	36.5	Manufacture of other transport equipment
36	21	2,880.00	2,224.40	185.7	-	21.8	59.3	228	210.7	49.9	Manufacture of furniture; manufacturing n.e.c.

หมายเหตุ : D หมายถึง ตัวเลขที่ไม่มีเปิดเผย

Note : D means disclosure prohibited.

ที่มา : สำนักอุตสาหกรรม พ.ศ.2550 จังหวัด ตรัง สำนักงานสถิติแห่งชาติ กระทรวงเทคโนโลยีสารสนเทศและการสื่อสาร

Source : The 2007 Industrial Census, Trang Province, National Statistical Office, Ministry of Information and Communication Technology

ตาราง 4 คนทำงานในสถานประกอบการอุตสาหกรรมการผลิตในปี 2549 จำแนกตามสถานภาพการทำงาน เพศ และหมวดอุตสาหกรรม

TABLE 4 PERSONS ENGAGED IN MANUFACTURING ESTABLISHMENTS IN 2006 BY WORK STATUS, SEX AND DIVISION OF INDUSTRY

รหัส Code	หมวดอุตสาหกรรม	จำนวน สถาน- ประกอบการ Number of establishments	รวม Total		คนทำงานโดยไม่ได้ค่าจ้าง Unpaid workers		ลูกจ้างในกรรมสิทธิ์การผลิต Operatives						ลูกจ้างอื่นๆ Other employees			Division of industry				
			รวม Total	ชาย Male	หญิง Female	รวม Total	ชาย Male	หญิง Female	ลูกจ้างที่มีฝีมือ Skill labour			ลูกจ้างที่ไม่มีฝีมือ Unskill labour			รวม Total		ชาย Male	หญิง Female		
									รวม Total	ชาย Male	หญิง Female	รวม Total	ชาย Male	หญิง Female						
15	รวม การผลิตผ้าซัฟฟารานและเครื่องถัก	337	986	817	194	329	135	1,351	730	621	671	580	100	59	41	124	62	62	Total	
16	การผลิตผ้าซัฟฟาราน	88	387	551	58	113	55	745	291	454	266	430	49	25	24	80	40	40	Manufacture of food products and beverages	
18	การผลิตเครื่องแต่งกาย รวมทั้งการดัดและซ่อมสิ่งนิตติ้ง	1	2	2	-	-	-	2	-	2	-	2	-	-	-	-	-	-	-	Manufacture of tobacco products
20	การผลิตไม้และผลิตภัณฑ์จากไม้และไม้กลึง ยกเว้นเฟอร์นิเจอร์	85	59	65	35	65	30	60	24	36	24	36	-	-	-	-	-	-	-	Manufacture of wearing apparel; dressing and dyeing of fur
22	รวมทั้งการผลิตสิ่งของที่ทำจากฟางและวัสดุพลาสติกอื่นๆ	30	140	89	13	27	13	102	71	32	95	30	7	5	2	11	6	5	5	Manufacture of wood and of products of wood and cork, except furniture; manufacture of articles of straw and plaiting materials
24	การผลิตมีดและผลิตภัณฑ์	8	34	14	8	11	3	19	6	13	5	10	4	1	3	3	-	-	3	Publishing, printing and reproduction of recorded media
25	การผลิตเครื่องจักรและพลาสติก	2	10	1	1	2	1	8	-	8	3	-	3	5	-	-	-	-	-	Manufacture of chemicals and chemical products
26	การผลิตเครื่องจักรและพลาสติก	6	50	30	-	-	-	40	22	18	30	17	13	10	5	10	8	2	2	Manufacture of rubber and plastics products
27	การผลิตโลหะขั้นมูลฐาน	11	204	139	10	16	171	121	50	164	115	49	7	6	1	17	8	9	9	Manufacture of other non-metallic mineral products
28	การผลิตเครื่องจักรที่ทำงานโดยใช้เครื่องยนต์ ยกเว้นเครื่องจักรและอุปกรณ์	1	2	2	-	-	-	2	1	1	1	-	-	-	-	-	-	-	-	Manufacture of basic metals
29	การผลิตเครื่องจักรและอุปกรณ์ ซึ่งมีได้ตั้งประเภทไว้ก่อนหน้านี้	77	224	208	16	71	60	11	153	148	5	133	4	17	16	-	-	-	-	Manufacture of fabricated metal products, except machinery and equipment
35	การผลิตเครื่องอุปโภคบริโภค	2	5	4	1	2	1	3	3	-	3	-	-	-	-	-	-	-	-	Manufacture of machinery and equipment n.e.c.
36	การผลิตเฟอร์นิเจอร์ รวมทั้งการผลิตซึ่งมิได้ตั้งประเภทไว้ก่อนหน้านี้	5	22	16	6	7	4	3	12	12	11	11	-	1	1	3	-	3	3	Manufacture of other transport equipment
		21	48	36	12	14	6	7	35	30	35	30	5	-	-	-	-	-	-	Manufacture of furniture; manufacturing n.e.c.

ที่มา : สำนักงานสถิติแห่งชาติ กระทรวงเทคโนโลยีสารสนเทศและการสื่อสาร

Source : The 2007 Industrial Census, Trat Province, National Statistical Office, Ministry of Information and Communication Technology

ตาราง 5 จำนวนสถานประกอบอุตสาหกรรมผลิต จำนวนวันทำงานต่อสัปดาห์ จำนวนชั่วโมงทำงานต่อสัปดาห์ของลูกจ้าง และหมวดอุตสาหกรรม

TABLE 5 NUMBER OF MANUFACTURING ESTABLISHMENTS BY WORKING DAYS PER WEEK, WORKING HOURS PER DAY OF EMPLOYEES AND DIVISION OF INDUSTRY

รหัส Code	หมวดอุตสาหกรรม	จำนวน สถาน ประกอบ Number of establishments	ลูกจ้างในกรรมสิทธิ์ผลิต Operatives					ลูกจ้างอื่นๆ Other employees					division of industry			
			จำนวนวันทำงานต่อสัปดาห์		จำนวนชั่วโมงทำงานต่อสัปดาห์		จำนวนวันทำงานต่อสัปดาห์		จำนวนชั่วโมงทำงานต่อสัปดาห์		11-12	8-10		1-7	8-10	11-12
			1-5	6	7	1-7	8-10	11-12	1-5	6						
	รวม	337	17	127	121	31	226	8	6	10	4	2	16	2	Total	
15	การผลิตสิ่งอาหารและเครื่องดื่ม	88	7	31	46	20	57	7	2	5	3	2	6	2	Manufacture of food products and beverages	
16	การผลิตสิ่งสิ่งยาสูบ	1	-	-	1	-	1	-	-	-	-	-	-	-	Manufacture of tobacco products	
18	การผลิตเครื่องแต่งกายรวมทั้งการตกแต่งและย้อมสีขนสัตว์	85	-	18	13	-	31	-	-	-	-	-	-	-	Manufacture of wearing apparel, dressing and dyeing of fur	
20	การผลิตไม้และผลิตภัณฑ์จากไม้และไม่ถือยกเว้น เฟอร์นิเจอร์ รวมทั้งการผลิตสิ่งของที่ทำจากพลาสติกจากพลาสติกอื่น ๆ	30	2	3	13	4	13	-	3	-	-	-	3	-	Manufacture of wood and of products of wood and cork, except furniture; manufacture of articles of straw and plaiting materials	
22	การพิมพ์โฆษณา การพิมพ์ และการทำสำเนาฉบับที่กึ่ง	8	3	4	1	1	7	-	-	1	-	-	1	-	Publishing, printing and reproduction of recorded media	
24	การผลิตเคมีภัณฑ์และผลิตภัณฑ์	2	-	2	-	-	2	-	-	-	-	-	-	-	Manufacture of chemicals and chemical products	
25	การผลิตสิ่งสิ่งยางและพลาสติก	6	-	6	-	-	6	-	-	1	-	-	1	-	Manufacture of rubber and plastics products	
26	การผลิตสิ่งสิ่งเหล็กและโลหะ	11	1	6	4	3	7	1	-	3	-	-	3	-	Manufacture of other non-metallic mineral products	
27	การผลิต โลหะขั้นมูลฐาน	1	-	1	-	-	1	-	-	-	-	-	-	-	Manufacture of basic metals	
28	การผลิตสิ่งสิ่งเหล็กที่ทำจากโลหะประติงค์ ยกเว้นเครื่องจักรและอุปกรณ์	77	2	49	26	3	74	-	-	-	-	-	-	-	Manufacture of fabricated metal products, except machinery and equipment	
29	การผลิตเครื่องจักรและอุปกรณ์ ซึ่งมีได้ตั้งประเภทไว้ในที่อื่น	2	-	-	2	-	2	-	-	-	-	-	-	-	Manufacture of machinery and equipment n.e.c.	
35	การผลิตเครื่องอุปกรณ์การขนส่งอื่น ๆ	5	2	1	2	2	5	-	1	-	1	-	2	-	Manufacture of other transport equipment	
36	การผลิตเฟอร์นิเจอร์ รวมทั้งการผลิตสิ่งมีใช้ประดับภายในที่อื่น	21	1	6	13	-	20	-	-	-	-	-	-	-	Manufacture of furniture; manufacturing n.e.c.	

ที่มา : สำนักอุตสาหกรรม พ.ศ.2550 จังหวัด ตรัง สำนักงานสถิติแห่งชาติ กระทรวงเทคโนโลยีสารสนเทศและการสื่อสาร

Source : The 2007 Industrial Census, Trang Province, National Statistical Office, Ministry of Information and Communication Technology

ตาราง 6 ค่าตอบแทนแรงงานในปี 2549 จำแนกตามหมวดอุตสาหกรรม
TABLE 6 REMUNERATION IN 2006 BY DIVISION OF INDUSTRY

รหัส Code	หมวดอุตสาหกรรม	จำนวน สถาน- ประกอบการ Number of establishments	จำนวนผู้จ้าง Number of employees	ค่าจ้างในกรรมวิธีการผลิต (พันบาท In Thousand Baht)										เงินที่สถานประกอบการ จ่ายตามข้อตกลง เพื่อการประกันสังคม ฯลฯ Employer's contribution to social security	Division of Industry	
				ผู้จ้างในกรรมวิธีการผลิต Operators					ผู้จ้างอื่น ๆ Other employees							
				รวม Total	ค่าจ้าง เงินเดือน Wages, salaries	ค่าล่วงเวลา โบนัส ฯลฯ Overtime bonus etc.	สวัสดิการและผลประโยชน์ตอบแทน อื่นๆ Fringe benefits ค่ารักษาพยาบาล Medical care	อื่นๆ Others	เงินที่สถานประกอบการ จ่ายตามข้อตกลง เพื่อการประกันสังคม ฯลฯ Employer's contribution to social security	รวม Total	ค่าจ้าง เงินเดือน Wages, salaries	ค่าล่วงเวลา โบนัส ฯลฯ Overtime bonus etc.	อื่นๆ Others			เงินที่สถานประกอบการ จ่ายตามข้อตกลง เพื่อการประกันสังคม ฯลฯ Employer's contribution to social security
	รวม			83,901.70	77,072.00	2,273.30	91.9	693.4	3,771.10	12,319.50	11,360.30	371.9	48	539.2	Total	
15	การผลิตสิ่งพิมพ์ การและเครื่องพิมพ์	337	1,475	96,221.20	83,901.70	77,072.00	2,273.30	91.9	693.4	3,771.10	12,319.50	11,360.30	48	539.2	Total	
16	การผลิตสิ่งพิมพ์	88	825	58,498.70	51,538.90	48,117.50	287.3	77	665.2	2,411.90	6,654.00	6	-	279.8	Manufacture of food products and beverages	
18	การผลิตสิ่งพิมพ์	1	2	D	D	D	-	-	-	-	-	-	-	-	Manufacture of tobacco products	
20	การผลิตไม้และผลิตภัณฑ์ไม้และไม้ดัด ไม้กลึง ไม้แปรรูป ไม้แปรรูป	83	60	2,065.70	2,065.70	2,050.40	-	-	-	15.3	-	-	-	-	Manufacture of wearing apparel; dressing and dyeing of fur	
	รวมทั้งหมด	30	113	4,166.30	2,455.30	1,753.40	630.6	-	-	71.3	1,711.00	-	-	82.5	Manufacture of wood and of products of wood and cork, except furniture; manufacture of articles of straw and plaiting materials	
22	การผลิตสิ่งพิมพ์และผลิตภัณฑ์	8	22	1,053.40	887.4	833.4	24	6	24	24	166	6	4	0	Publishing, printing and reproduction of recorded media	
24	การผลิตสิ่งพิมพ์และผลิตภัณฑ์	2	8	D	D	D	-	-	-	D	-	-	-	-	Manufacture of chemicals and chemical products	
25	การผลิตสิ่งพิมพ์และผลิตภัณฑ์	6	50	3,007.00	1,810.00	1,735.70	-	-	-	74.3	1,197.00	-	-	-	Manufacture of rubber and plastics products	
26	การผลิตสิ่งพิมพ์และผลิตภัณฑ์	11	188	15,333.80	13,133.70	10,885.70	1,284.40	10	8	945.5	2,202.10	359.9	44	106.1	Manufacture of other non-metallic mineral products	
27	การผลิตโลหะขั้นมูลฐาน	1	1	D	D	D	-	-	-	D	-	-	-	-	Manufacture of basic metals	
28	การผลิตสิ่งพิมพ์และผลิตภัณฑ์	77	153	9,144.50	9,144.50	8,966.40	21.6	4.9	149.3	-	-	-	-	-	Manufacture of fabricated metal products, except machinery and equipment	
29	การผลิตเครื่องจักรและอุปกรณ์	2	3	D	D	D	-	-	-	-	-	-	-	-	Manufacture of machinery and equipment n.e.c.	
35	การผลิตสิ่งพิมพ์และผลิตภัณฑ์	5	15	881	777.5	703.2	22.4	-	-	51.9	103.5	-	-	13.8	Manufacture of other transport equipment	
36	การผลิตเฟอร์นิเจอร์	21	35	1,539.10	1,527.50	1,527.50	-	-	-	11.6	-	-	-	-	Manufacture of furniture; manufacturing n.e.c.	

หมายเหตุ : D หมายถึง ตัวเลขที่ไม่เปิดเผย

Note : D means disclosure prohibited.

ที่มา : สำนักอุตสาหกรรม พ.ศ.2550 จังหวัด ตรัง สำนักงานสถิติแห่งชาติ กระทรวงเทคโนโลยีสารสนเทศและการสื่อสาร

Source : The 2007 Industrial Census, Trang Province, National Statistical Office, Ministry of Information and Communication Technology

ตาราง 7 มูลค่าวัตถุดิบและวัสดุประกอบและสินค้าคงเหลือต้นปีและปลายปี 2549 จำนวนตามหมวดอุตสาหกรรม

TABLE 7 VALUE OF STOCKS AT THE BEGINNING AND THE END OF 2006 BY DIVISION OF INDUSTRY

รหัส Code	จำนวน สถาน- ประกอบ Number of establishments	หมวดอุตสาหกรรม	(พันบาท In Thousand Baht)											
			มูลค่า ณ ต้นปี 2549 At the beginning of 2006						มูลค่า ณ ปลายปี 2549 At the end of 2006					
			รวม Total	วัตถุดิบ และ วัสดุประกอบ Materials and components	สินค้า ระหว่าง ผลิต Work in progress	สินค้า สำเร็จรูป Finished goods	สินค้าที่ซื้อ เข้ามา สภาพดี Goods purchased for resale	รวม Total	วัตถุดิบ และ วัสดุประกอบ Materials and components	สินค้า ระหว่าง ผลิต Work in progress	สินค้า สำเร็จรูป Finished goods	สินค้าที่ซื้อ เข้ามา สภาพดี Goods purchased for resale		
		รวม	337	55,546.00	10,230.20	3,395.00	41,636.60	284.2	70,899.10	13,605.00	3,192.50	53,707.10	394.5	Total
15	888	การผลิตภัตตาคารและเครื่องดื่ม	888	28,506.70	2,796.70	1,875.00	23,801.80	33.2	34,797.70	3,001.30	1,873.40	29,751.50	171.5	Manufacture of food products and beverages
16	1	การผลิตเครื่องดื่ม	1	D	D	-	-	-	D	D	-	-	-	Manufacture of tobacco products
18	85	การผลิตเครื่องแต่งกายรวมทั้งการทอเส้นใยและเครื่องนุ่งห่ม	85	541.6	433.2	2	106.4	-	73.7	607.3	8.1	121.5	-	Manufacture of wearing apparel; dressing and dyeing of fur
20	30	การผลิตไม้และผลิตภัณฑ์จากไม้และไม้ซีก ยกเว้นเฟอร์นิเจอร์ รวมทั้งการผลิตสิ่งของที่ทำจากฟางและวัสดุเทียมอื่นๆ	30	397.3	113.5	-	243.8	40	496.5	101	-	345.5	50	Manufacture of wood and of products of wood and cork, except furniture; manufacture of articles of straw and plaiting materials
22	8	การผลิตเครื่องจักรกลและเครื่องใช้ไฟฟ้า	8	92.3	78.3	-	14	-	102.6	85.8	-	16.8	-	Publishing, printing and reproduction of recorded media
24	2	การผลิตเคมีภัณฑ์และผลิตภัณฑ์	2	D	D	-	D	-	D	D	-	D	-	Manufacture of chemicals and chemical products
25	6	การผลิตผลิตภัณฑ์ยางและพลาสติก	6	18,073.80	235.8	1,340.00	16,498.00	-	23,105.70	148.7	1,151.00	21,806.00	-	Manufacture of rubber and plastics products
26	111	การผลิตผลิตภัณฑ์จากแร่โลหะ	111	6,168.20	5,648.20	20	500	-	9,664.90	8,504.90	20	1,400.00	-	Manufacture of other non-metallic mineral products
27	1	การผลิตโลหะขั้นมูลฐาน	1	D	D	D	D	D	D	D	D	D	D	Manufacture of basic metals
28	777	การผลิตผลิตภัณฑ์ที่ทำจากโลหะประเภทอื่น ยกเว้นเครื่องจักรและอุปกรณ์	777	940	506.2	155.4	150.6	127.8	1,024.10	647.5	135.9	123.2	117.5	Manufacture of fabricated metal products, except machinery and equipment
29	2	การผลิตเครื่องจักรและอุปกรณ์ ซึ่งมีได้จดทะเบียนไว้ก่อน	2	D	D	-	-	D	D	D	-	-	D	Manufacture of machinery and equipment n.e.c.
35	5	การผลิตเครื่องอุปโภคบริโภค	5	299.9	199.9	-	100	-	346.4	236.4	-	110	-	Manufacture of other transport equipment
36	21	การผลิตเฟอร์นิเจอร์ รวมทั้งการผลิตซึ่งมีได้จดทะเบียนไว้ก่อน	21	375.1	198.8	-	117	59.3	498.2	248.7	-	209	40.5	Manufacture of furniture; manufacturing n.e.c.

หมายเหตุ : D หมายถึง ตัวเลขที่ไม่เปิดเผย

Note : D means disclosure prohibited.

ที่มา : สำนักอุตสาหกรรม พ.ศ.2550 จังหวัด ตรัง สำนักงานสถิติแห่งชาติ กระทรวงเทคโนโลยีสารสนเทศและการสื่อสาร

Source : The 2007 Industrial Census, Trang Province, National Statistical Office, Ministry of Information and Communication Technology

ตาราง 8 ส่วนเปลี่ยนแปลงของมูลค่าวัตถุดิบและวัสดุประกอบฯ และสินค้าคงเหลือในปี 2549 จำแนกตามหมวดอุตสาหกรรม

TABLE 8 CHANGE IN VALUE OF STOCKS IN 2006 BY DIVISION OF INDUSTRY

รหัส Code	หมวดอุตสาหกรรม	จำนวน สถาน- ประกอบการ Number of establishments	(พันบาท In Thousand Baht)						Division of Industry
			รวม Total	วัตถุดิบและ วัสดุประกอบฯ Materials and components	สินค้าระหว่าง ผลิต Work in progress	สินค้า สำเร็จรูป Finished goods	สินค้าที่ซื้อ จำหน่ายในสภาพเดิม Goods purchased for resale	ส่วนเปลี่ยนแปลงของมูลค่าวัตถุดิบและวัสดุประกอบฯ และสินค้าคงเหลือ Change in value of stocks	
	รวม	337	15,353.10	3,374.80	-202.5	12,070.50	110.3	Total	
15	การผลิตผลิตภัณฑ์อาหารและเครื่องดื่ม	88	6,291.00	204.6	-1.6	5,949.70	138.4	Manufacture of food products and beverages	
16	การผลิตผลิตภัณฑ์ยาสูบ	1	D	D	-	-	-	Manufacture of tobacco products	
18	การผลิตเครื่องแต่งกาย รวมทั้งการดัดและย้อมสีขนสัตว์	85	195.4	174.2	6.1	15.1	-	Manufacture of wearing apparel; dressing and dyeing of fur	
20	การผลิตไม้และผลิตภัณฑ์จากไม้และ ไม้ก๊อก ยกเว้น เฟอร์นิเจอร์ รวมทั้งการผลิตสิ่งของที่ทำจากฟางและวัสดุกลึงตามอื่น ๆ	30	99.2	-12.5	-	101.7	10	Manufacture of wood and of products of wood and cork, except furniture; manufacture of articles of straw and plaiting materials	
22	การพิมพ์โฆษณา การพิมพ์ และการทำสำเนาเสมือนที่	8	10.3	7.5	-	2.8	-	Publishing, printing and reproduction of recorded media	
24	การผลิตเคมีภัณฑ์และผลิตภัณฑ์เคมี	2	D	D	-	D	-	Manufacture of chemicals and chemical products	
25	การผลิตผลิตภัณฑ์ยางและพลาสติก	6	5,031.90	-87.1	-189	5,308.00	-	Manufacture of rubber and plastics products	
26	การผลิตผลิตภัณฑ์จากแร่ โลหะ	11	3,496.60	2,856.60	0	640	-	Manufacture of other non-metallic mineral products	
27	การผลิตโลหะขั้นมูลฐาน	1	D	D	D	D	D	Manufacture of basic metals	
28	การผลิตผลิตภัณฑ์ที่ทำจากโลหะประดิษฐ์ ยกเว้นเครื่องจักรและอุปกรณ์	77	84.2	141.3	-19.5	-27.4	-10.2	Manufacture of fabricated metal products, except machinery and equipment	
29	การผลิตเครื่องจักรและอุปกรณ์ ซึ่งมีได้จัดประเภทไว้ในที่อื่น	2	D	D	-	-	D	Manufacture of machinery and equipment n.e.c.	
35	การผลิตเครื่องอุปโภคบริโภคและการขนส่งอื่น ๆ	5	46.5	36.5	-	10	-	Manufacture of other transport equipment	
36	การผลิตเฟอร์นิเจอร์ รวมทั้งการผลิตซึ่งมิได้จัดประเภทไว้ในที่อื่น	21	123.1	49.9	-	92	-18.8	Manufacture of furniture; manufacturing n.e.c.	

หมายเหตุ : D หมายถึง ตัวเลขที่ไม่เปิดเผย

Note : D means disclosure prohibited.

ที่มา : สำมะโนอุตสาหกรรม พ.ศ.2550 จังหวัด ตรัง สำนักงานสถิติแห่งชาติ กระทรวงเทคโนโลยีสารสนเทศและการสื่อสาร

Source : The 2007 Industrial Census, Trat Province, National Statistical Office, Ministry of Information and Communication Technology

ตาราง 9 ค่าใช้จ่ายขั้นต้นและค่าเพิ่มที่ผู้ผลิตของสถานประกอบการอุตสาหกรรมมูลค่าเพิ่มปี 2549 ข้อมูลตามหมวดอุตสาหกรรม

TABLE 9 TOTAL EXPENSES AND NET VALUE ADDED TAX OF MANUFACTURING ESTABLISHMENTS IN 2006 BY DIVISION OF INDUSTRY

รหัส Code	จำนวน สถาน- ประกอบ Number of establishments	รวม Total	ค่าซื้อวัตถุดิบ และวัสดุประกอบ ที่ใช้ในการผลิต Purchase of materials and components	ค่าซื้อพลังงาน และค่าไฟฟ้า ที่ใช้ในการผลิต Cost of fuels, cost of electricity used in production	ค่าคิดซ่อมแซมและ บำรุงรักษาสินค้า ที่จำหน่ายให้ลูกค้า Cost of repair and maintenance sales of goods of purchase	ค่าคิดซ่อมแซมและ บำรุงรักษาเครื่องจักร เครื่องมือง Cost of repair and maintenance of machinery and equipment	ค่าซื้อสินค้า ที่นำมาจำหน่าย ในสภาพเดิม Purchase of goods for resale	ค่าจ้างนายช่าง ตามประเภท อื่นที่คิดค่าจ้าง Cost of contract and commission work	ค่าใช้จ่าย ในทางขาย Cost of sale	ค่าใช้จ่าย ในทางบริหาร (และส่วนงาน Administrative expense	ค่าใช้จ่ายอื่น ๆ Other expenses	ค่าภาษี มูลค่าเพิ่ม สุทธิ Net value added tax	Division of Industry	
														(พันบาท In Thousand Baht)
		รวม												
15	377	760,059.310	471,223.00	99,277.80	2,867.60	26,229.40	6,833.20	986.1	14,489.20	130,980.30	3,023.90	8,038.80	Total	
16	88	462,627.40	255,693.00	72,995.30	2,813.60	18,873.80	3,669.9	-	12,591.90	95,603.30	2,573.90	857.3	Manufacture of food products and beverages	
18	1	D	D	-	-	D	-	-	D	D	-	-	Manufacture of tobacco products	
20	85	5,298.90	2,894.10	481.5	-	47.2	-	248.4	119.8	1,353.40	137.3	0.1	Manufacture of wearing apparel, dressing and dyeing of fur	
													Manufacture of wood and of products of wood and cork, except furniture	
													Manufacture of articles of straw and plaiting materials	
22	8	2,777.40	1,501.40	346.7	-	223.6	-	-	208.2	1,807.50	26.8	86.6	Manufacture of publishing, printing and reproduction of recorded media	
24	2	D	D	D	-	D	-	-	D	408.5	27.8	51.2	Manufacture of chemicals and chemical products	
25	6	129,021.20	106,389.00	4,910.90	-	2,103.60	5,792.00	-	74.6	9,644.20	-	106.9	Manufacture of rubber and plastics products	
26	11	73,142.80	36,682.20	13,981.60	54	3,235.20	-	-	107	18,494.20	211.2	287.3	Manufacture of other non-metallic mineral products	
27	1	D	D	D	-	D	-	-	-	D	-	-	Manufacture of basic metals	
28	77	28,146.30	20,216.80	1,001.60	-	354.2	187.1	432	1,289.80	4,412.10	3.5	249.2	Manufacture of fabricated metal products, except machinery and equipment	
29	2	D	D	D	-	D	-	-	-	D	-	-	Manufacture of machinery and equipment n.e.c.	
33	5	1,885.60	1,025.20	261.9	-	9.3	218.5	-	10.5	328.5	-	62.9	Manufacture of other transport equipment	
36	21	3,649.40	2,224.40	185.7	-	21.8	59.3	228	16.8	811.1	8.1	94.2	Manufacture of furniture; manufacturing n.e.c.	

หมายเหตุ : D หมายถึง ข้อมูลที่ไม่เปิดเผย

Note : D means disclosure prohibited.

ที่มา : สำมะโนอุตสาหกรรม พ.ศ.2550 จังหวัด ตราด สำนักงานสถิติแห่งชาติ กระทรวงเทคโนโลยีสารสนเทศและการสื่อสาร

Source : The 2007 Industrial Census, Trat Province, National Statistical Office, Ministry of Information and Communication Technology

ตาราง 10 รายรับพื้นฐานของสถานประกอบการอุตสาหกรรมผลิตในปี 2549 จันทานตามหมวดอุตสาหกรรม

TABLE 10 TOTAL RECEIPTS OF MANUFACTURING ESTABLISHMENTS IN 2006 BY DIVISION OF INDUSTRY

รหัส Code	จำนวน สถานประกอบการ Number of establishments	รวม Total	มูลค่าขายผลิต Sales of goods produced	รายรับจาก การขายสินค้า ที่ซื้อเข้ามาจำหน่าย ในสภาพเดิม Sales of goods purchased for resale	(พันบาท In Thousand Baht)				รายรับจาก ดอกเบี้ยรับ Interest	รายรับอื่น ๆ Other receipts	Division of Industry
					รายการบริการ ซ่อมแซม Receipts for repair and installation work done for others	รายรับจากการให้เช่า อาคาร สถานที่ Receipts for rent on building, vehicle, machinery and equipment	ดอกเบี้ยรับ Interest	รายรับอื่น ๆ Other receipts			
	รวม										
15	337	843,500.40	825,978.80	11,299.70	540	229	481.8	4,971.20	Total		
16	88	501,094.90	495,128.60	4,166.20	-	-	345.2	1,454.90	Manufacture of food products and beverages		
18	1	D	D	-	-	-	-	-	Manufacture of tobacco products		
20	85	9,302.30	6,358.90	-	540	-	-	2,403.50	Manufacture of wearing apparel; dressing and dyeing of fur		
22	30	59,415.50	59,125.20	200	-	-	-	92.3	Manufacture of wood and of products of wood and cork, except furniture; manufacture of articles of straw and plaiting materials		
24	8	4,533.60	4,533.60	-	-	-	-	-	Publishing, printing and reproduction of recorded media		
24	2	D	D	-	-	-	-	-	Manufacture of chemicals and chemical products		
25	6	139,074.00	132,564.00	6,238.00	-	-	-	-	Manufacture of rubber and plastics products		
26	11	80,044.40	79,646.50	-	-	229	-	93.5	Manufacture of other non-metallic mineral products		
27	1	D	D	D	-	-	-	-	Manufacture of basic metals		
28	77	40,593.90	39,755.70	262	-	-	-	-	Manufacture of fabricated metal products, except machinery and equipment		
29	2	D	D	D	-	-	-	-	Manufacture of machinery and equipment n.e.c.		
35	5	2,284.10	2,044.10	240	-	-	-	-	Manufacture of other transport equipment		
36	21	4,526.20	4,272.70	113.5	-	-	-	-	Manufacture of furniture, manufacturing n.e.c.		

หมายเหตุ : D หมายถึง ตัวเลขที่ไม่มีเปิดเผย

Note : D means disclosure prohibited.

ที่มา : สำนักอุตสาหกรรม พ.ศ.2550 จังหวัด ตราด สำนักงานสถิติแห่งชาติ กระทรวงเทคโนโลยีสารสนเทศและการสื่อสาร

Source : The 2007 Industrial Census, Trat Province, National Statistical Office, Ministry of Information and Communication Technology

ตาราง 11 มูลค่าตามบัญชีของสินทรัพย์ถาวรในปี 2549 จำแนกตามหมวดอุตสาหกรรม

TABLE 11 BOOK VALUE OF FIXED ASSETS IN 2006 BY DIVISION OF INDUSTRY

รหัส Code	จำนวน สถาน- ประกอบการ Number of establishments	จำนวนอุตสาหกรรม Sector	(พันบาท In Thousand Baht)										Division of Industry					
			มูลค่าสินทรัพย์ถาวรในภาค Book value of fixed assets 1 Jan. 2006					มูลค่าสินทรัพย์ถาวรในภาค Book value of fixed assets 31 Dec. 2006										
			รวม Total	ที่ดิน Land	อาคารและ สิ่งก่อสร้าง Building and construction	เครื่องจักร Machinery	ยานพาหนะ Vehicles	เครื่องใช้ สำนักงาน Office appliances	เครื่องใช้ อื่นๆ Equipment	สินทรัพย์ ถาวรอื่น ๆ Other fixed assets	รวม Total	ที่ดิน Land		อาคารและ สิ่งก่อสร้าง Building and construction	เครื่องจักร Machinery	ยานพาหนะ Vehicles	เครื่องใช้ สำนักงาน Office appliances	เครื่องใช้ อื่นๆ Equipment
		รวม	371,807.20	360,834.90	192,265.10	84,149.60	3,310.80	22,015.00	5,000.00	884,508.10	309,387.20	336,111.10	85,887.50	65,792.00	3,484.90	21,845.30	4,000.00	Total
15	88	การผลิตผลิตภัณฑ์อาหารและเครื่องดื่ม	261,209.40	284,364.90	33,573.20	38,249.10	1,664.30	19,191.40	5,000.00	610,671.90	261,209.40	270,033.00	26,970.60	30,778.20	1,654.80	16,026.00	4,000.00	Manufacture of food products and beverages
16	1	การผลิตสิ่งทอ	D	D	D	-	-	D	D	D	D	D	-	-	-	-	-	Manufacture of tobacco products
18	85	การผลิตเครื่องนุ่งห่ม รวมทั้งการตกแต่งและย้อมเส้นด้าย	16,203.70	26,625.70	517.5	793.5	10.6	245.3	-	42,358.60	16,203.70	24,836.30	414	693.9	9.6	201.2	-	Manufacture of wearing apparel, dressing and dyeing of fur
20		การผลิตไม้และผลิตภัณฑ์จากไม้และไม้เทียม รวมทั้งเฟอร์นิเจอร์	17,190.00	7,415.00	2,900.00	2,070.00	207.5	62.6	-	28,472.00	17,190.00	7,008.30	2,320.00	1,656.00	247.5	50.2	-	Manufacture of wood and of products of wood and cork, except furniture; manufacture of articles of straw and plaiting materials
22	8	การผลิตกระดาษ รวมทั้งการผลิตกระดาษแข็ง	1,598.00	2,570.00	3,092.00	1,788.00	561	420	-	8,784.40	1,598.00	2,441.50	2,473.60	1,430.40	504.9	336	-	Publishing, printing and reproduction of recorded media
24	2	การผลิตผลิตภัณฑ์พลาสติก	D	D	D	D	D	D	D	D	D	D	D	D	D	D	D	Manufacture of chemicals and chemical products
25	6	การผลิตสิ่งทอใยสังเคราะห์และพลาสติก	9,134.80	-	6,843.40	1,273.10	732.4	285.9	-	11,972.80	-	-	5,702.80	1,578.40	946.7	3,744.90	-	Manufacture of rubber and plastics products
26	11	การผลิตสิ่งทอขนสัตว์และเส้นใยสังเคราะห์	210,014.20	16,302.90	127,474.60	21,355.90	110	127.1	-	98,502.50	42,223.70	9,757.40	33,704.90	12,616.00	98	102.5	-	Manufacture of other non-metallic mineral products
27	1	การผลิตโลหะขั้นพื้นฐาน	D	-	-	D	D	D	-	D	D	D	D	D	D	D	D	Manufacture of basic metals
28	77	การผลิตเครื่องจักรกลและอุปกรณ์	17,882.40	18,030.40	16,395.30	16,122.80	12.5	1,389.80	-	62,233.30	17,882.40	17,127.50	13,116.20	12,960.80	11.2	1,135.20	-	Manufacture of fabricated metal products, except machinery and equipment
29	2	การผลิตเครื่องจักรกลและอุปกรณ์ ที่มีกำลังไฟฟ้า	D	D	D	D	D	D	D	D	D	D	D	D	D	D	D	Manufacture of machinery and equipment n.e.c.
35	5	การผลิตเครื่องจักรกลการขนส่ง	7,649.80	5,000.00	910	460	9	95	-	7,316.90	5,000.00	1,044.70	798	378	9	87.3	-	Manufacture of other transport equipment
36	21	การผลิตเฟอร์นิเจอร์	9,835.60	2,300.00	239.2	1,421.20	2.5	172.7	-	9,431.30	5,700.00	2,185.00	191.4	1,213.60	2.3	139.1	-	Manufacture of furniture; manufacturing n.e.c.

หมายเหตุ : D หมายถึง ตัวเลขที่ไม่เปิดเผย

Note : D means disclosure prohibited.

ที่มา : สำนักสถิติแห่งชาติ กระทรวงเทคโนโลยีสารสนเทศและการสื่อสาร

Source : The 2007 Industrial Census, Trat Province, National Statistical Office, Ministry of Information and Communication Technology

ตาราง 12 มูลค่าสินทรัพย์ถาวรที่เปลี่ยนแปลงระหว่างกราคม - ธันวาคม 2549 จแนตามหมวดอุตสาหกรรม

TABLE 12 VALUE OF FIXED ASSETS CHANGE IN JANUARY - DECEMBER 2006 BY DIVISION OF INDUSTRY

รหัส Code	หมวดอุตสาหกรรม	จำนวน สถาน- ประกอบการ Number of establishments	มูลค่าสินทรัพย์ถาวรที่เปลี่ยนแปลง (พันบาท In Thousand Baht)			Division of Industry
			รวม Total	มูลค่าสินทรัพย์ ถาวรที่ซื้อหรือ ผลิตขึ้นเอง Value of new or cost producing of fixed assets	มูลค่าสินทรัพย์ ถาวรที่ขาย Value of disposal of fixed assets	
	รวม	337	20,270.60	13,554.20	6,716.50	Total
15	การผลิตผลิตภัณฑ์อาหารและเครื่องดื่ม	88	9,635.20	2,918.80	6,716.50	Manufacture of food products and beverages
16	การผลิตผลิตภัณฑ์ยาสูบ	1	-	-	-	Manufacture of tobacco products
18	การผลิตเครื่องแต่งกาย รวมทั้งการตกแต่งและซ่อมเสื้อผ้า	85	-	-	-	Manufacture of wearing apparel; dressing and dyeing of fur
20	การผลิตไม้และผลิตภัณฑ์จากไม้และไม้ก๊อก ยกเว้นเฟอร์นิเจอร์ รวมทั้งการผลิตสิ่งของที่ทำจากฟางและวัสดุจากสานอื่นๆ	30	-	-	-	Manufacture of wood and of products of wood and cork, except furniture; manufacture of articles of straw and plaiting materials
22	การพิมพ์โฆษณา การพิมพ์ และการทำสำเนาสิ่งพิมพ์	8	-	-	-	Publishing, printing and reproduction of recorded media
24	การผลิตเคมีภัณฑ์และผลิตภัณฑ์เคมี	2	-	-	-	Manufacture of chemicals and chemical products
25	การผลิตผลิตภัณฑ์ยางและพลาสติก	6	10,573.00	10,573.00	-	Manufacture of rubber and plastics products
26	การผลิตผลิตภัณฑ์จากแร่ โลหะ	11	-	-	-	Manufacture of other non-metallic mineral products
27	การผลิตโลหะขั้นมูลฐาน	1	-	-	-	Manufacture of basic metals
28	การผลิตผลิตภัณฑ์ที่ทำจากโลหะประดิษฐ์ ยกเว้นเครื่องจักรและอุปกรณ์	77	62.4	62.4	-	Manufacture of fabricated metal products, except machinery and equipment
29	การผลิตเครื่องจักรและอุปกรณ์ ซึ่งมีได้จัดประเภทไว้ในที่อื่น	2	-	-	-	Manufacture of machinery and equipment n.e.c.
35	การผลิตเครื่องอุปกรณ์การขนส่งอื่นๆ	5	-	-	-	Manufacture of other transport equipment
36	การผลิตเฟอร์นิเจอร์ รวมทั้งการผลิตซึ่งมิได้จัดประเภทไว้ในที่อื่น	21	-	-	-	Manufacture of furniture; manufacturing n.e.c.

หมายเหตุ : D หมายถึง ตัวเลขที่ไม่เปิดเผย

Note : D means disclosure prohibited.

ที่มา : สำมะโนอุตสาหกรรม พ.ศ.2550 จังหวัด ตราด สำนักงานสถิติแห่งชาติ กระทรวงเทคโนโลยีสารสนเทศและการสื่อสาร

Source : The 2007 Industrial Census, Trat Province, National Statistical Office, Ministry of Information and Communication Technology

ภาคผนวก
APPENDIX

ภาคผนวก ก

ระเบียบวิธี

1. แผนการสุ่มตัวอย่าง

1.1 สถานประกอบการที่มีคนทำงานระหว่าง 1 – 10 คน

แผนการสุ่มตัวอย่างที่ใช้เป็นแบบ Stratified Systematic Sampling โดยมีประเภทอุตสาหกรรมเป็นสตราตัม สถานประกอบการเป็นหน่วยตัวอย่าง

1.1.1 การจัดสตราตัม

ประเภทอุตสาหกรรม (รหัส 4 หลัก) เป็นสตราตัม มีจำนวนทั้งสิ้นมี 127 สตราตัม และในแต่ละสตราตัม ได้แบ่งออกเป็น 4 กลุ่ม ตามจำนวนคนทำงาน ดังนี้

กลุ่มที่	1	2	3	4
จำนวนคนทำงาน	1	2-3	4-5	6-10

1.1.2 การเลือกตัวอย่าง

ได้ทำการเลือกสถานประกอบการตัวอย่างในแต่ละสตราตัมและกลุ่มสถานประกอบการด้วยวิธีการสุ่มแบบมีระบบ อย่างอิสระต่อกัน ได้จำนวนสถานประกอบการตัวอย่างทั้งสิ้น 197 แห่ง จากทั้งสิ้น 337 แห่ง

1.2 สถานประกอบการที่มีคนทำงานตั้งแต่ 11 คนขึ้นไป

ไม่มีการเลือกสถานประกอบการตัวอย่าง ซึ่งทำการเจนนับสถานประกอบการทุกแห่ง จำนวนทั้งสิ้น 24 แห่ง โดยได้แบ่งสถานประกอบการออกเป็น 10 กลุ่ม ตามจำนวนคนทำงาน ดังนี้

กลุ่มที่	5	6	7	8	9	10	11	12	13	14
จำนวนคนทำงาน	11-15	16-20	21-25	26-30	31-50	51-100	101-200	201-500	501-1,000	≥ 1,001

ดังนั้น จำนวนสถานประกอบการที่ต้องเจนนับทั้งสิ้น 197 แห่ง จากทั้งสิ้น 337 แห่ง ซึ่งกระจายไปตามกลุ่มสถานประกอบการ เป็นดังนี้

กลุ่มที่	รวม	1	2	3	4	5	6
จำนวนสถาน-ประกอบการตัวอย่าง	337	321	5	3	4	3	1

2. วิธีการประมาณผล

ในระดับจังหวัดได้นำเสนอผลการสำรวจ จำแนกตามประเภทอุตสาหกรรมรหัส 2 หลัก และกลุ่มสถานประกอบการ (จำนวนคนทำงาน) 6 กลุ่ม คือ

กลุ่มที่	1	2	3	4	5	6
จำนวนคนทำงาน	1 – 15	16 – 25	26 – 30	31 – 50	51 – 200	≥ 201

ในการประมาณค่า กำหนดให้

$$p = 1, 2, 3, \dots, n_{jm} \quad (\text{สถานประกอบการตัวอย่าง})$$

$$m = 1, 2, 3, \dots, 14 \quad (\text{กลุ่มสถานประกอบการ})$$

$$l = 1, 2, 3, \dots, 23 \quad (\text{ประเภทอุตสาหกรรม รหัส 2 หลัก})$$

$$j = 1, 2, 3, \dots, 127 \quad (\text{ประเภทอุตสาหกรรม รหัส 4 หลัก})$$

2.1 การหาค่ายอดรวม และการหาค่าประมาณยอดรวม

2.1.1 สูตรการประมาณค่ายอดรวมของลักษณะที่ต้องการศึกษา X สำหรับสถานประกอบการที่มีคนทำงานระหว่าง 1–10 คน กลุ่มสถานประกอบการ m ประเภทอุตสาหกรรม l คือ

$$\hat{X}_{lm} = \sum_{j=1}^{A_l} \hat{X}_{jm} \quad \dots\dots\dots(1)$$

โดยที่ \hat{X}_{jm} คือ ค่าประมาณยอดรวมของลักษณะที่ต้องการศึกษา X สำหรับสถานประกอบการที่มีคนทำงานระหว่าง 1 – 10 คน กลุ่มสถานประกอบการ m ประเภทอุตสาหกรรม j ซึ่ง

$$\hat{X}_{jm} = \sum_{p=1}^{n_{jm}} w_{jm} x_{jmp}$$

x_{jmp} คือ ค่าของลักษณะที่ต้องการศึกษา X ของสถานประกอบการตัวอย่าง p กลุ่มสถานประกอบการ m ประเภทอุตสาหกรรม j

w_{jm} คือ ค่าถ่วงน้ำหนักของกลุ่มสถานประกอบการ m ประเภทอุตสาหกรรม j ซึ่ง

$$w_{jm} = \frac{N_{jm}}{n_{jm}}$$

N_{jm} คือ จำนวนสถานประกอบการทั้งสิ้น สำหรับสถานประกอบการที่มีคนทำงานระหว่าง 1–10 คน กลุ่มสถานประกอบการ m ประเภทอุตสาหกรรม

n_{jm} คือ จำนวนสถานประกอบการที่จ้างนับได้ทั้งสิ้น สำหรับสถานประกอบการที่มี
 คนทำงาน ระหว่าง 1 – 10 คน กลุ่มสถานประกอบการ m ประเภท
 อุตสาหกรรม j

A_l คือ จำนวนประเภทอุตสาหกรรม รหัส 4 หลักทั้งสิ้น ที่ประกอบกันเป็นประเภท
 อุตสาหกรรม รหัส 2 หลัก ในแต่ละประเภทอุตสาหกรรม l

2.1.2 สูตรค่ายอดรวมของลักษณะที่ต้องการศึกษา X สำหรับสถานประกอบการที่มีคนทำงานตั้งแต่
 11 คนขึ้นไป กลุ่มสถานประกอบการ m ประเภทอุตสาหกรรม l คือ

$$X_{lm} = \sum_{j=1}^{A_l} \sum_{p=1}^{M_{jm}} x_{jmp} \dots\dots\dots(2)$$

โดยที่ M_{jm} คือ จำนวนสถานประกอบการทั้งสิ้น สำหรับสถานประกอบการที่มีคนทำงานตั้งแต่ 11
 คนขึ้นไป กลุ่มสถานประกอบการ m ประเภทอุตสาหกรรม j

2.1.3 สูตรค่ายอดรวม และสูตรการประมาณค่ายอดรวมของลักษณะที่ต้องการศึกษา X สำหรับสถาน-
 ประกอบการ ประเภทอุตสาหกรรม l ของแต่ละกลุ่มสถานประกอบการที่ต้องการนำเสนอผล มี
 จำนวน 6 กลุ่ม คือ

กลุ่ม		ระดับจังหวัด
1 . 1 – 15 คน	$m = 1, 2, 3, 4, 5$	$\hat{X}'_{l1} = \sum_{m=1}^4 \hat{X}_{lm} + X_{l5}$
2 . 16 – 25 คน	$m = 6, 7$	$X'_{l2} = \sum_{m=6}^7 X_{lm}$
3 . 26 – 30 คน	$m = 8$	$X'_{l3} = X_{l8}$
4 . 31 – 50 คน	$m = 9$	$X'_{l4} = X_{l9}$
5 . 51 – 200 คน	$m = 10, 11$	$X'_{l5} = \sum_{m=10}^{11} X_{lm}$
6 . ≥ 201 คน	$m = 12, 13, 14$	$X'_{l6} = \sum_{m=12}^{14} X_{lm}$

3. วิธีการเก็บรวบรวมข้อมูล

การเก็บรวบรวมข้อมูลใช้วิธีส่งเจ้าหน้าที่ ซึ่งเป็นข้าราชการและลูกจ้างของสำนักงานสถิติแห่งชาติ ออกไป ทำการสัมภาษณ์เจ้าของผู้ประกอบการหรือผู้ที่ได้รับมอบหมายให้ตอบข้อมูลของสถานประกอบการ อุตสาหกรรมการผลิต ในระหว่าง เดือน กรกฎาคม-กันยายน 2550

4. ความคลาดเคลื่อนของข้อมูล

ข้อมูลที่น่าเสนอไว้ในรายงานฉบับนี้ อาจจะมีคลาดเคลื่อนอยู่บ้าง ความคลาดเคลื่อนดังกล่าวเป็น ความคลาดเคลื่อนจากการเลือกตัวอย่าง (Sampling error) และความคลาดเคลื่อนที่เกิดจากสาเหตุอื่น (Non-Sampling error) เช่น ผู้ตอบไม่ให้ข้อมูลตามความเป็นจริง ข้อมูลในแบบสอบถามไม่ครบถ้วน การลงรหัส ผิดพลาดหรือการบันทึกข้อมูลผิดพลาด เป็นต้น อย่างไรก็ตามสำนักงานสถิติแห่งชาติได้พยายามควบคุมให้ข้อมูลมีความคลาดเคลื่อนน้อยที่สุด จึงขอให้ผู้ใช้ข้อมูลใช้ข้อมูลด้วยความระมัดระวังตามสมควร

5. การปิดตัวเลข

ผลรวมของแต่ละจำนวนอาจไม่เท่ากับยอดรวม ทั้งนี้เนื่องจากการปิดเศษ

ภาคผนวก ข

คำนิยาม

แนวคิดและคำนิยาม

1. สถานประกอบการอุตสาหกรรมการผลิต

หมายถึง สถานประกอบการที่ดำเนินกิจการเกี่ยวกับการผลิต ซึ่งหมายถึงการเปลี่ยนรูปวัตถุดิบให้เป็นผลิตภัณฑ์ชนิดใหม่ด้วยเครื่องจักรกลหรือเคมีภัณฑ์ โดยไม่คำนึงถึงว่างานนั้นทำด้วยเครื่องจักรหรือด้วยมือ หรือทำในโรงงาน โรงซ่อม หรือ เคหะสถาน หรือผลิตภัณฑ์นั้นขายส่งหรือขายปลีกก็ตาม การประกอบชิ้นส่วนของผลิตภัณฑ์ที่ผลิตขึ้นนับว่าเป็นการผลิตด้วย

2. การจำแนกประเภทอุตสาหกรรมการผลิต

ในการจัดทำสำมะโนอุตสาหกรรม พ.ศ.2550 ได้จำแนกประเภทอุตสาหกรรมการผลิตตามกิจกรรมทางเศรษฐกิจทุกประเภทตามมาตรฐานสากล (International Standard Industrial Classification of All Economic Activities : ISIC Rev.3.0) ซึ่งอุตสาหกรรมการผลิตจัดอยู่ในประเภท D : การผลิต

การจัดจำแนกโครงสร้างประเภทอุตสาหกรรมการผลิต เป็นดังนี้

หมวด ได้แก่ กลุ่มอุตสาหกรรม ซึ่งแบ่งเป็นกลุ่มย่อยจากประเภท และใช้แทนด้วยเลขรหัส 2 ตัวแรก ตั้งแต่ รหัส 15 – 37 รวม 23 หมวด

3. รูปแบบการจัดตั้งตามกฎหมาย

3.1 ส่วนบุคคล ห้างหุ้นส่วนสามัญที่ไม่เป็นนิติบุคคล

หมายถึง สถานประกอบการที่มีเจ้าของเป็นบุคคลธรรมดา คนเดียวหรือหลายคนรวมกัน และให้หมายรวมถึงห้างหุ้นส่วนสามัญที่ไม่จดทะเบียนเป็นนิติบุคคลด้วย

3.2 ห้างหุ้นส่วนสามัญนิติบุคคล ห้างหุ้นส่วนจำกัด

หมายถึง สถานประกอบการที่จัดตั้งขึ้น โดยมีบุคคลตั้งแต่ 2 คนขึ้นไป รวมทุนกันเพื่อประกอบการผลิตและมีความรับผิดชอบร่วมกัน โดยการจดทะเบียนตามกฎหมาย

3.3 บริษัทจำกัด บริษัทจำกัด (มหาชน)

บริษัทจำกัด หมายถึง สถานประกอบการที่จัดตั้งขึ้นโดยผู้ริเริ่มคณะหนึ่ง และได้จดทะเบียนถูกต้องตามกฎหมาย โดยมีผู้ริเริ่มดำเนินการอย่างน้อย 7 คนขึ้นไป

บริษัทจำกัด (มหาชน) หมายถึง สถานประกอบการที่จัดตั้งขึ้นโดยการจดทะเบียนจัดตั้งบริษัท การควบบริษัท หรือการแปรสภาพบริษัท และวัตถุประสงค์ที่จะขายหุ้นต่อประชาชน โดยมีผู้ริเริ่มดำเนินการตั้งแต่ 15 คนขึ้นไป

3.4 ส่วนราชการ รัฐวิสาหกิจ

หมายถึง สถานประกอบการที่รัฐบาลเป็นเจ้าของหรือมีทุนอยู่ด้วยไม่น้อยกว่าร้อยละ 50 ของทุนทั้งหมด ในที่นี้หมายถึงสถานประกอบการที่ดำเนินการโดยรัฐบาลด้วย ได้แก่ เรือนจำ โรงฆ่าสัตว์ องค์กรการพอกหนัง องค์กรแก้ว เป็นต้น

3.5 สหกรณ์

หมายถึง สถานประกอบการที่จัดตั้งขึ้นในรูปของสหกรณ์ โดยจดทะเบียนถูกต้องตามกฎหมายว่าด้วยสหกรณ์ โดยมีผู้ก่อตั้งไม่น้อยกว่า 10 คน

3.6 รูปแบบอื่น ๆ

หมายถึง สถานประกอบการที่จัดตั้งในรูปแบบอื่น ๆ นอกเหนือจากที่กล่าวแล้วข้างต้น เช่น สมาคม สโมสร กลุ่มแม่บ้าน เป็นต้น

4. รูปแบบการจัดตั้งทางเศรษฐกิจ

4.1 สำนักงานแห่งเดียว

หมายถึง สถานประกอบการที่ไม่เป็นสาขาหรือหน่วยงานย่อยของสถานประกอบการอื่น และไม่มีสาขา หรือหน่วยงานย่อยอื่น

4.2 สำนักงานใหญ่

หมายถึง สถานประกอบการที่เป็นเจ้าของและควบคุมกิจการของสถานประกอบการอื่นที่เป็นสำนักงานสาขา หรือหน่วยงานย่อย

4.3 สำนักงานสาขา

หมายถึง สถานประกอบการที่เป็นสาขาหรือหน่วยงานย่อยของสถานประกอบการอื่นที่เป็นสำนักงานใหญ่

5. ทุนจดทะเบียน

ทุนจดทะเบียนหรือทุนรับอนุญาต หมายถึง ทุนดำเนินการซึ่งผู้เริ่มก่อการได้ระบุไว้เมื่อจดทะเบียนจัดตั้งเป็นนิติบุคคลหรือทุนที่ได้รับอนุญาตเมื่อจัดตั้งเป็นนิติบุคคล ทุนนี้ไม่ได้แสดงถึงเงินที่ได้รับจากผู้ถือหุ้นแต่เป็นการแสดงถึงความประสงค์ของผู้เริ่มก่อการว่าจะมีทุนดำเนินการเป็นจำนวนเงินเท่าใด

6. อัตราการใช้กำลังการผลิต

หมายถึง สัดส่วนระหว่างปริมาณผลผลิตจริงกับกำลังการผลิตสูงสุด ที่สามารถผลิตได้ในช่วงเวลาหนึ่งคำนวณ โดยปริมาณการผลิตจริงหารด้วยกำลังการผลิต

7. คนทำงาน

หมายถึง คนที่ทำงานในสถานประกอบการทั้งที่ได้รับเงินเดือนและไม่ได้รับเงินเดือน ที่สถานประกอบการ มีอยู่ตามปกติ รวมทั้งผู้ที่ปกติทำงานอยู่ในสถานประกอบการแห่งนี้ แต่ในวันดังกล่าวไม่ได้มาทำงานเนื่องจากเจ็บป่วย ลาหยุด พักผ่อน โดยได้รับค่าจ้าง/เงินเดือน

คนทำงาน ประกอบด้วย

1) คนทำงานโดยไม่ได้รับค่าจ้าง เงินเดือน

หมายถึง เจ้าของกิจการหรือหุ้นส่วนที่ทำงานให้สถานประกอบการ โดยไม่ได้รับค่าจ้าง เงินเดือน และผู้ที่อาศัยอยู่ในครัวเรือนของเจ้าของกิจการ หรือหุ้นส่วน หรือบุคคลอื่น ที่ทำงานให้กับสถานประกอบการอย่างน้อยสัปดาห์ละ 20 ชั่วโมง โดยไม่ได้รับค่าจ้าง เงินเดือนเป็นประจำ

2) ลูกจ้างในกรรมวิธีการผลิต

หมายถึง ลูกจ้างทั้งหมดที่ทำงานเกี่ยวข้องโดยตรงกับการผลิตในขั้นตอนต่าง ๆ หรือกิจกรรมที่เกี่ยวข้องกับการผลิต โดยได้รับค่าจ้างเงินเดือน

ผู้ปฏิบัติงานมีฝีมือ หมายถึง ผู้ที่ทำงานด้านการผลิตซึ่งเคยได้รับการฝึกฝนอบรมมาก่อนอย่างน้อย 3 เดือน หรือผู้มีประสบการณ์ในการทำงาน 5 ปี ขึ้นไปในงานเฉพาะที่ทำอยู่ เช่น ช่างยานยนต์ดูแลเครื่องจักร ผู้ผลิตหรือติดตั้งอุปกรณ์ ผู้เดินเครื่องจักร ผู้ประกอบชิ้นส่วนต่าง ๆ เป็นต้น

ผู้ปฏิบัติงานไม่มีฝีมือ หมายถึง ผู้ที่ทำงานด้านการผลิตที่ได้รับการฝึกงาน ก่อนปฏิบัติงานน้อยกว่า 2 สัปดาห์ เช่น พนักงานทำความสะอาดเครื่องจักร

3) ลูกจ้างอื่น ๆ

หมายถึง ลูกจ้างทั้งหมดนอกเหนือจากลูกจ้างในกรรมวิธีการผลิต รวมถึงผู้ปฏิบัติงาน นักบริหาร นักวิชาการ เสมียนพนักงาน เช่น ผู้จัดการ ผู้อำนวยการ และกรรมการบริหารที่ได้รับค่าจ้าง เงินเดือน ผู้ปฏิบัติงานในห้องทดลองและนักวิจัย พนักงานพิมพ์ดีด พนักงานบัญชี และพนักงานขาย เป็นต้น

ไม่รวมคนทำงาน ดังต่อไปนี้

- (1) ผู้บริหารหรือผู้ถือหุ้นที่ได้รับเบี้ยประชุมเป็นครั้งคราว
- (2) คนทำงานของสถานประกอบการอื่นที่มาปฏิบัติงานประจำที่สถานประกอบการแห่งนี้
- (3) คนทำงานที่รับงานไปทำที่บ้านแล้วนำมาส่ง โดยไม่ได้ลงทุนซื้อวัสดุ อุปกรณ์ (หรือถ้ามีการใช้เครื่องมือส่วนตัวเล็กน้อยได้ เช่น มีด เข็ม ค้าย)
- (4) คนงานที่ลางานเป็นระยะเวลานาน เช่น ลาไปราชการทหาร
- (5) คนที่สถานประกอบการจ้างมาทำงานเฉพาะอย่างเป็นประจำคราว เช่น กรรมกรที่จ้างมาขนของ พนักงานเดินตลาดหรือตัวแทนขายที่ไม่มีเงินเดือนประจำ

8. ค่าตอบแทนแรงงาน

8.1 ค่าจ้าง เงินเดือน

หมายถึง เงินที่นายจ้างหรือสถานประกอบการจ่ายให้ลูกจ้าง ในระหว่างเดือนมกราคม - เดือนธันวาคม 2549 (ก่อนหักภาษีเงินได้บุคคลธรรมดา เงินสมทบกองทุนประกันสังคมในส่วนของลูกจ้างต้องจ่ายค่าประกันชีวิต และรายจ่ายอื่น ๆ ของลูกจ้าง) ตามข้อตกลงการจ้างแรงงาน โดยอาจจ่ายตามเงื่อนไขของระยะเวลาหรือจ่ายตามปริมาณงาน

8.2 ค่าล่วงเวลา โบนัส เงินรางวัลพิเศษ เงินเพิ่มค่าครองชีพ ค่านายหน้า

หมายถึง เงินนอกเหนือจากค่าจ้าง เงินเดือน ที่สถานประกอบการจ่ายให้แก่ลูกจ้างเป็นค่าตอบแทนในการทำงาน

8.3 สวัสดิการและผลประโยชน์ตอบแทนอื่น ๆ

หมายถึง ผลประโยชน์ตอบแทนแรงงานที่นายจ้างหรือสถานประกอบการจ่าย หรือบริการให้แก่ลูกจ้าง ได้แก่ ค่าตอบแทนแรงงานที่จ่ายเป็นสิ่งของหรือผลผลิต และสวัสดิการที่นายจ้างจัดหาหรือบริการลูกจ้าง เช่น อาหาร เครื่องดื่ม บ้านพักคนงาน ค่าเช่าบ้าน ค่าซ่อมแซมที่อยู่อาศัย ค่ารักษาพยาบาล บริการดูแลบุตร พาหนะรับส่งมาทำงาน บันเทิงหรือนันทนาการต่าง ๆ ที่จัดให้ลูกจ้าง เป็นต้น **ทั้งนี้ไม่รวมเสื้อผ้า เครื่องแบบที่ใช้เฉพาะในการปฏิบัติงาน (ค่าเสื้อผ้า เครื่องแบบ ที่ใช้เฉพาะในการปฏิบัติงาน ถือเป็นค่าใช้จ่ายอื่น ๆ ของสถานประกอบการ)**

8.4 เงินที่สถานประกอบการจ่ายสมทบเข้ากองทุนเพื่อการประกันสังคม ฯลฯ

หมายถึง เงินที่สถานประกอบการจ่ายสมทบเข้ากองทุนเพื่อการประกันสังคมของทั้งรัฐบาลและเอกชน เพื่อมิให้ลูกจ้างได้รับความเดือดร้อนเมื่อต้องขาดรายได้ไปบางส่วนหรือทั้งหมด อันเนื่องมาจากการเจ็บป่วย หรือประสบอันตรายทั้งในและนอกเวลาทำงาน การคลอดบุตร ทูพพลภาพ การว่างงาน ชราภาพ และเสียชีวิต เงินดังกล่าว เช่น เงินสมทบกองทุนประกันสังคม กองทุนเงินทดแทน กองทุนสำรองเลี้ยงชีพ เป็นต้น

9. ค่าซื้อวัตถุดิบและวัสดุประกอบที่ใช้ในการผลิต

หมายถึง มูลค่าของวัตถุดิบและส่วนประกอบที่สถานประกอบการจัดซื้อ หรือได้รับมาจากสำนักงานใหญ่ ในระหว่างเดือนมกราคม - เดือนธันวาคม 2549 เพื่อใช้ในการผลิตโดยสถานประกอบการเอง หรือจ้างสถานประกอบการอื่นหรือผู้อื่นทำการผลิต มูลค่าดังกล่าวเป็นมูลค่าที่นำส่งถึงสถานประกอบการ ซึ่งรวมค่าภาษีขาเข้า ค่าขนส่ง ค่าประกันภัย ค่าบรรจุหีบห่อ เป็นต้น

10. ค่าเชื้อเพลิง

หมายถึง มูลค่าของเชื้อเพลิงทุกชนิดที่ซื้อมา เพื่อใช้เป็นเชื้อเพลิงสำหรับพลังงานและความร้อน ไม่รวมเชื้อเพลิงที่เป็นส่วนประกอบของผลิตภัณฑ์ หรือที่ใช้ในการผลิตกระแสไฟฟ้า หรือเชื้อเพลิงที่ได้จากผลพลอยได้ของกิจกรรมการผลิต เช่น ขี้เลื่อย เป็นต้น

11. ค่าไฟฟ้าที่ใช้ในการผลิต

คือ มูลค่าไฟฟ้าทั้งหมดที่สถานประกอบการซื้อระหว่างเดือนมกราคม-เดือนธันวาคม 2549 รวมทั้งค่าไฟฟ้าที่ได้รับจากหน่วยพลังงานของสถานประกอบการอื่นแต่อยู่ในเครือข่ายกัน โดยจะต้องประมาณมูลค่าเหมือนกับการซื้อขายโดยปกติ

12. ค่าใช้จ่ายในการบำรุงรักษาและซ่อมแซมเครื่องจักร เครื่องมือฯ

หมายถึง มูลค่าของค่าใช้จ่ายทั้งหมดที่ใช้ในการซ่อมแซมและบำรุงอาคาร และสินทรัพย์ถาวรอื่น เพื่อให้อยู่ในสภาพที่ใช้งานได้ ทั้งนี้ให้รวมค่าใช้จ่ายในการบำรุงรักษา ซ่อมแซมที่จัดทำโดยสถานประกอบการที่อยู่ในเครือข่ายกันและให้ประมาณมูลค่าในการซ่อมแซมเหมือนกับการว่าจ้างสถานประกอบการอื่นหรือผู้อื่น

13. ค่าซื้อสินค้าที่ซื้อมาจำหน่ายในสภาพเดิม

หมายถึง มูลค่าในการซื้อสินค้าเพื่อนำมาจำหน่ายในสภาพเดิม โดยไม่มีการเปลี่ยนแปลงสภาพ

14. ค่าจ้างเหมาจ่ายให้สถานประกอบการอื่นผลิตสินค้าให้ โดยสถานประกอบการจัดหาวัสดุให้

หมายถึง จำนวนเงินที่จ่ายเป็นค่าจ้างให้กับสถานประกอบการอื่น เพื่อทำการผลิตสินค้า โดยวัตถุดิบและส่วนประกอบในการผลิตเป็นของสถานประกอบการผู้จ้าง

15. มูลค่าสินค้า วัตถุดิบและวัสดุประกอบฯ คงเหลือ

หมายถึง มูลค่าของสินค้า วัตถุดิบและวัสดุประกอบฯ ของสถานประกอบการที่ยังคงเหลืออยู่ โดยไม่คำนึงว่าจะเก็บไว้ ณ ที่ใดก็ตาม

มูลค่าคงเหลือต้นปี คือ มูลค่าของสินค้า วัสดุดิบและวัสดุประกอบฯ ที่เหลือมาจากปีก่อน
เมื่อ 1 มกราคม 2549

มูลค่าคงเหลือปลายปี คือ มูลค่าของสินค้า วัสดุดิบและวัสดุประกอบฯ ที่เหลืออยู่เมื่อ 31 ธันวาคม 2549

16. ส่วนเปลี่ยนแปลงมูลค่าสินค้า วัสดุดิบและวัสดุประกอบฯ คงเหลือ

หมายถึง ผลต่างระหว่างมูลค่าคงเหลือปลายปีและมูลค่าคงเหลือต้นปี (มูลค่าปลายปี – มูลค่าต้นปี)

17. ค่าใช้จ่ายอื่น ๆ ของสถานประกอบการ

หมายถึง ค่าใช้จ่ายในการดำเนินกิจการต่าง ๆ ของสถานประกอบการ เช่น ค่าเช่าที่ดิน ค่าเช่าอาคาร และที่ดินฯ ค่าเสื่อมราคาสินทรัพย์ถาวรทุกประเภท ค่าน้ำประปา ค่าไฟฟ้า ค่าไปรษณีย์ ค่าโทรเลข ค่าโทรศัพท์ ค่าทำบัญชี ค่าปริกษา ค่าดอกเบี้ยจ่าย หนี้สูญ ค่าภาษี ค่าโฆษณา ค่านายหน้า และอื่น ๆ เป็นต้น

18. มูลค่าขายผลผลิต

หมายถึง มูลค่าการจำหน่ายผลิตภัณฑ์ที่สถานประกอบการผลิตขึ้นเองและ/หรือที่สถานประกอบการอื่นผลิตให้ โดยสถานประกอบการเป็นผู้จ่ายค่าวัสดุ และวัสดุประกอบที่ใช้ในการผลิตในระหว่างเดือนมกราคม - เดือนธันวาคม 2549 ทั้งนี้ให้รวมมูลค่าผลผลิตที่สถานประกอบการผลิตเพื่อใช้เอง หรือให้คนทำงาน เป็นส่วนหนึ่งของค่าตอบแทนแรงงาน ผลผลิตที่จัดส่งให้สำนักงานใหญ่ สำนักงานสาขา หรือสำนักงานขายของโรงงาน และรายรับจากการขายผลพลอยได้และเศษวัสดุ

19. รายรับจากการขายสินค้าที่ซื้อมาจำหน่ายในสภาพเดิม

หมายถึง จำนวนเงินที่สถานประกอบการได้รับจากการขายสินค้าที่ซื้อมาจำหน่าย โดยไม่มีการเปลี่ยนแปลงสภาพ

20. ค่ารับจ้างเหมาทำการผลิตสินค้าให้สถานประกอบการอื่น โดยสถานประกอบการเป็นผู้จัดหาวัสดุให้

หมายถึง จำนวนเงินที่ได้รับจากผู้จ้างในการรับจ้างเหมาทำการผลิตสินค้า โดยผู้จ้างจัดหาวัสดุให้ ถ้าเป็นการรับจ้างเหมาผลิตสินค้าให้สถานประกอบการในเครือเดียวกัน ให้คิดค่าบริการในการผลิตตามราคาตลาด ถ้าประมาณไม่ได้ก็ให้คิดจากค่าใช้จ่ายต่าง ๆ ที่เกิดขึ้นจริง โดยไม่รวมค่าวัสดุที่ผู้จ้างจัดหาให้

21. รายรับจากการให้บริการ บำรุงรักษา ซ่อมแซมและติดตั้งให้แก่สถานประกอบการอื่น

หมายถึง จำนวนเงินที่สถานประกอบการได้รับจากการให้บริการ บำรุงรักษาซ่อมแซมและติดตั้งเครื่องจักรหรือโรงงานให้กับสถานประกอบการอื่นหรือลูกค้า สำหรับค่าบริการในการให้บริการแก่สถานประกอบการอื่นในเครือเดียวกัน ให้คิดมูลค่าการบริการโดยรวมค่าแรงงาน ค่าดำเนินการ และค่าวัสดุที่ใช้ในการให้บริการ

22. รายรับอื่น ๆ

หมายถึงมูลค่ารายรับอื่น ๆ ของสถานประกอบการ เช่น รายรับจากการขายกากของเสีย หรือวัสดุเหลือใช้ของสถานประกอบการและค่าขายกระแสไฟฟ้า เป็นต้น

23. สินทรัพย์ถาวร

หมายถึง สินทรัพย์ที่ปกติมีอายุการใช้งานมากกว่า 1 ปีขึ้นไป เช่น ที่ดิน อาคาร สิ่งก่อสร้าง เครื่องจักร ยานพาหนะ เป็นต้น รวมถึงส่วนเพิ่มเติม คัดแปลง ปรับปรุง เพื่อยืดอายุการใช้งานหรือเพิ่มประสิทธิภาพ มูลค่าของสินทรัพย์เหล่านี้ ต้องคิดเป็นมูลค่าของสินทรัพย์ถาวรใหม่

สินทรัพย์ถาวร แบ่งออกเป็น

- ที่ดิน
- อาคาร และสิ่งก่อสร้าง
- เครื่องจักร และเครื่องมือ ฯลฯ เช่น เครื่องกำเนิดไฟฟ้า เครื่องมือที่ใช้ในงานโลหะ หรือเหมืองแร่ เครื่องมือก่อสร้าง เครื่องมือที่ใช้ในงานอุตสาหกรรม เช่น รถครนเครื่องยกและอื่น ๆ ที่คล้ายคลึงกัน เป็นต้น
- ยานพาหนะ ได้แก่ รถยนต์ แทรคเตอร์ รถบรรทุก เป็นต้น
- เครื่องใช้ในสำนักงาน (ครุภัณฑ์) ได้แก่ เครื่องคอมพิวเตอร์ เครื่องคำนวณ เฟอร์นิเจอร์ เครื่องตกแต่งสำนักงาน เป็นต้น
- สินทรัพย์ถาวรอื่น ๆ เช่น ซอฟต์แวร์ ลิขสิทธิ์ สิทธิบัตร เป็นต้น

24. มูลค่าสินทรัพย์ถาวรที่ซื้อหรือผลิตขึ้นใช้เองระหว่างปี

หมายถึง สินทรัพย์ถาวรที่สถานประกอบการซื้อมาเพิ่มเติมหรือผลิตขึ้นใช้เอง ระหว่างเดือนมกราคม - เดือนธันวาคม 2549

- **สินทรัพย์ถาวรใหม่** หมายถึง สินทรัพย์ถาวรที่ยังไม่เคยถูกใช้ภายในประเทศมาก่อนที่สถานประกอบการจะซื้อมา โดยไม่คำนึงว่าสินทรัพย์ถาวรนั้นจะถูกใช้ในต่างประเทศมาก่อนหรือไม่
- **สินทรัพย์ถาวรที่ผลิตขึ้นใช้เอง** หมายถึง ค่าใช้จ่ายทั้งหมดที่ใช้ในการสร้างหรือผลิตสินทรัพย์ถาวรขึ้นเพื่อใช้งานในสถานประกอบการ และที่ใช้ในการซ่อมแซมใหญ่ที่สามารถเพิ่มประสิทธิภาพการทำงานหรือยืดอายุการใช้งานของสินทรัพย์ถาวรนั้น ค่าใช้จ่ายดังกล่าว ได้แก่ ค่าแรงงาน ค่าวัสดุ เป็นต้น

25. มูลค่าสินทรัพย์ถาวรที่ขายระหว่างปี

หมายถึง มูลค่าตามราคาขายสินทรัพย์ถาวรที่ขายไประหว่าง เดือนมกราคม - เดือนธันวาคม 2549 รวมถึงมูลค่าสินทรัพย์ถาวรที่ใช้แล้วและได้นำไปแลกเปลี่ยนเป็นสินทรัพย์ใหม่ โดยการจ่ายเงินเพิ่มขึ้นให้ถือว่าราคาสินทรัพย์เดิม คือ มูลค่าขายสินทรัพย์ถาวรที่ใช้แล้ว และราคาสินทรัพย์เดิมบวกจำนวนเงินที่จ่ายเพิ่ม เป็นมูลค่าซื้อสินทรัพย์ถาวรใหม่ การบันทึกมูลค่าสินทรัพย์ถาวรที่ขายระหว่างปี ให้บันทึกตามราคาที่ขายได้จริง

26. ค่าโอนกรรมสิทธิ์

หมายถึง มูลค่าของค่าใช้จ่ายในการโอนสิทธิครอบครองสินทรัพย์ ระหว่างเจ้าของสินทรัพย์นั้นให้กับบุคคลอื่น

27. มูลค่าเพิ่ม

คำนวณโดย : มูลค่าเพิ่ม = มูลค่าผลผลิต - ค่าใช้จ่ายขั้นกลาง

มูลค่าผลผลิต หมายถึง รายรับของสถานประกอบการในรอบปี 2549 ซึ่งได้แก่

- (1) มูลค่าขายผลผลิต
- (2) รายรับจากการขายสินค้าที่ซื้อมาจำหน่ายในสภาพเดิม

(3) รายรับจากการรับจ้างเหมาทำการผลิตสินค้าให้สถานประกอบการอื่น โดยสถานประกอบการ
จัดหาวัสดุให้

(4) รายรับจากการให้บริการ บำรุงรักษา ซ่อมแซม และติดตั้ง ให้แก่สถานประกอบการอื่น

(5) รายรับจากการให้เช่าอาคาร อาคารพร้อมที่ดิน ยานพาหนะ เครื่องจักรและอุปกรณ์ฯ และ
รายรับอื่น ๆ

(6) ส่วนเปลี่ยนแปลงมูลค่าสินค้าคงเหลือ

ค่าใช้จ่ายชั้นกลาง หมายถึง รายจ่ายที่ใช้ในการดำเนินการในขบวนการผลิตของสถานประกอบการ
ในรอบปี 2549 ซึ่งได้แก่

(1) ค่าซื้อวัตถุดิบ และวัสดุประกอบที่ใช้ในการผลิต

(2) ค่าใช้จ่ายในการผลิต

(3) ค่าซื้อสินค้าที่ซื้อมาจำหน่ายในสภาพเดิม

(4) ค่าจ้างเหมาจ่ายให้สถานประกอบการอื่นผลิตสินค้าให้

(5) ค่าใช้จ่ายในการขาย ของสถานประกอบการ (ค่าโฆษณา ค่าขนส่งสินค้าที่ขาย ค่านายหน้า
ค่าประกันภัย ค่าใช้จ่ายอื่น ๆ)

(6) ค่าใช้จ่ายในการบริหารและดำเนินงานของสถานประกอบการ (ค่าใช้จ่ายอื่น ๆ ในการดำเนิน
กิจการ หักด้วยค่าเช่าที่ดิน ดอกเบี้ยจ่าย หนี้สูญ ขาดทุนจากการเปลี่ยนแปลงอัตราแลกเปลี่ยนฯ)

(7) ส่วนเปลี่ยนแปลงมูลค่าวัตถุดิบและวัสดุประกอบฯ คงเหลือ

คณะผู้จัดทำ CD - ROM

หน่วยงานเจ้าของเรื่อง

สำนักงานสถิติจังหวัดตราด

โทร. 0 3951 1262

หน่วยงานผลิตและออกแบบ

กลุ่มบูรณาการข้อมูลสถิติ

สำนักสถิติพยากรณ์

โทร. 0 2281 0333 ต่อ 1415 - 1418

