

ISBN 978-974-11-2974-4

สำมะโนอุตสาหกรรม พ.ศ.2550

จังหวัดพิจิตร

THE 2007 INDUSTRIAL CENSUS

PHICHIT PROVINCE

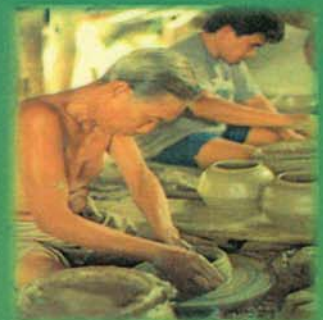
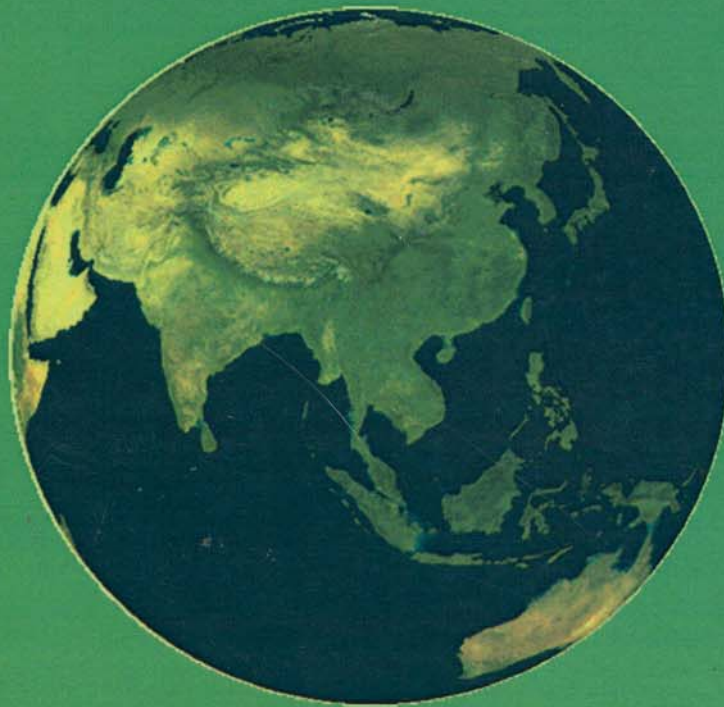

E1005F5000000P34B1



สำนักงานสถิติแห่งชาติ

NATIONAL STATISTICAL OFFICE

คำนำ

บทสรุปสำหรับผู้บริหาร

สารบัญตาราง

บทที่ 1 บทนำ

- * ความเป็นมา
- * วัตถุประสงค์
- * ขอบข่ายและคุ้มครอง
- * ดาบเวลาอ้างอิง
- * รายการข้อมูลที่เกี่ยวข้อง
- * ประโยชน์ของข้อมูล

บทที่ 2 สรุปข้อมูลที่สำคัญ

- * ข้อมูลทั่วไปของสถานประกอบการอุตสาหกรรมการผลิต
- * ข้อมูลสถิติที่สำคัญ จำแนกตามขนาดของสถานประกอบการและหมวดอุตสาหกรรม

สารบัญตารางสถิติ

- * ภาค 1 ข้อมูลทั่วไปของสถานประกอบการ
 - * ตอนที่ 1 จำแนกตามอำเภอ
 - * ตอนที่ 2 จำแนกตามขนาดของสถานประกอบการ
 - * ตอนที่ 3 จำแนกตามหมวดอุตสาหกรรม
- * ภาค 2 ข้อมูลการดำเนินงานกิจการของสถานประกอบการ
 - * ตอนที่ 1 จำแนกตามขนาดของสถานประกอบการ
 - * ตอนที่ 2 จำแนกตามหมวดอุตสาหกรรม

ภาคผนวก

- * ภาคผนวก ก ระเบียบวิธี
- * ภาคผนวก ข คำนิยาม

คณะผู้จัดทำ CD-ROM

หน่วยงานที่เผยแพร่

ตารางสถิติในรูปแบบ Format Excel

- * ภาค 1 ข้อมูลทั่วไปของสถานประกอบการ
 - * ตอนที่ 1 จำแนกตามอำเภอ
 - * ตอนที่ 2 จำแนกตามขนาดของสถานประกอบการ
 - * ตอนที่ 3 จำแนกตามประเภทอุตสาหกรรม
- * ภาค 2 ข้อมูลการดำเนินงานกิจการของสถานประกอบการ
 - * ตอนที่ 1 จำแนกตามขนาดของสถานประกอบการ
 - * ตอนที่ 2 จำแนกตามประเภทอุตสาหกรรม

หน่วยงานที่เผยแพร่

สำนักสถิติพยากรณ์
สำนักงานสถิติแห่งชาติ
ถนนหลานหลวง เขตป้อมปราบศัตรูพ่าย กทม. 10100
โทรศัพท์ 0 2281 0333 ต่อ 1413
โทรสาร 0 2281 6438
ไปรษณีย์อิเล็กทรอนิกส์ : binfopub@nso.go.th

หรือ

สำนักงานสถิติจังหวัดพิจิตร
ศูนย์ราชการจังหวัด ชั้น 2 อ.เมือง จ.พิจิตร 66000
โทรศัพท์ 0 5661 1085
โทรสาร 0 5661 3665
ไปรษณีย์อิเล็กทรอนิกส์ : Phichit@nso.go.th

Distributed by

Statistical Forecasting Bureau,
National Statistical Office,
Larn Luang Rd., Bangkok 10100, THAILAND
Tel. : + 66 2281 0333 ext. 1413
Fax : + 66 2281 6438
E-mail : binfopub@nso.go.th

or

Phichit Provincial Statistical Office
Phichit Government Service office Center 66000,
THAILAND

ปีที่จัดพิมพ์

2552

Published

2009

ISBN 978-974-11-2974-4

คำนำ

ข้อมูลสถิติอุตสาหกรรมการผลิต เป็นข้อมูลที่มีความสำคัญสำหรับการกำหนดนโยบายและวางแผนพัฒนาด้านเศรษฐกิจ และอุตสาหกรรมทั้งในระดับประเทศและระดับจังหวัด สำนักงานสถิติแห่งชาติ ซึ่งเป็นหน่วยงานที่รับผิดชอบในการจัดเก็บข้อมูลทั้งทางด้านเศรษฐกิจและสังคมของประเทศ จำเป็นจะต้องจัดหาข้อมูลสถิติที่เกี่ยวข้อง เพื่อให้ประเทศมีข้อมูลสถิติพื้นฐานที่สำคัญ และเพื่อให้สอดคล้องกับข้อเสนอแนะขององค์การสหประชาชาติที่เสนอแนะให้จัดทำสำมะโนทุก 10 ปี จึงกำหนดให้มีการจัดทำสำมะโนอุตสาหกรรมขึ้น ซึ่งเป็นการจัดทำครั้งที่ 3 ของประเทศไทย เพื่อให้ทุกภาคสามารถนำข้อมูลไปใช้ประโยชน์ กล่าวคือภาครัฐใช้ในการวางแผน กำหนดนโยบาย และทิศทางการพัฒนาเศรษฐกิจด้านอุตสาหกรรมผลิต ทั้งในระดับประเทศและระดับท้องถิ่น การจัดทำแผนส่งเสริมวิสาหกิจขนาดกลางและขนาดย่อม (SMEs) ใช้ในการจัดทำบัญชีประชาชาติ ใช้ประกอบการพิจารณาจัดโครงสร้างพื้นฐาน เพื่อสนับสนุนและส่งเสริมอุตสาหกรรมผลิตของประเทศได้อย่างมีประสิทธิภาพ สำหรับภาคเอกชนใช้เป็นเครื่องมือสำหรับผู้ประกอบการในการวางแผนธุรกิจ การตัดสินใจลงทุนขยายกิจการขยายสาขา การพิจารณาเปรียบเทียบกับกิจการอื่น ๆ การบริหารและควบคุมการดำเนินงานกิจการด้านต่าง ๆ ให้มีประสิทธิภาพยิ่งขึ้น และสุดท้ายภาคประชาชนใช้ในการพิจารณาประกอบการตัดสินใจเข้ามาลงทุน การศึกษาวิเคราะห์เชิงลึกเกี่ยวกับอุตสาหกรรมผลิตที่อยู่ในความสนใจ และเรื่องที่เกี่ยวข้อง

ในการจัดทำสำมะโนอุตสาหกรรมครั้งนี้ ได้ดำเนินการเก็บรวบรวมข้อมูลเป็น 2 ขั้นตอนคือ ขั้นการเก็บรวบรวมข้อมูลพื้นฐานของสถานประกอบการทุกประเภท และขั้นการเก็บรวบรวมข้อมูลรายละเอียด ซึ่งจะเก็บรวบรวมรายละเอียดเฉพาะการประกอบอุตสาหกรรมผลิต

รายงานฉบับนี้ เป็นรายงานผลการเก็บรวบรวมข้อมูลรายละเอียดเกี่ยวกับการประกอบกิจการของสถานประกอบการ ซึ่งดำเนินการเก็บรวบรวมข้อมูลระหว่างเดือนกรกฎาคม – กันยายน 2550 ข้อมูลที่นำเสนอเป็นข้อมูลของสถานประกอบการที่มีคนทำงานตั้งแต่ 1 คนขึ้นไป ที่ประกอบอุตสาหกรรมผลิตที่ตั้งอยู่ในเขตเทศบาล และนอกเขตเทศบาลของจังหวัดพิจิตร

สำนักงานสถิติแห่งชาติ ขอขอบคุณผู้ประกอบการและผู้เกี่ยวข้องทุกฝ่ายที่ได้ให้ความร่วมมือในการให้ข้อมูล ซึ่งเป็นผลให้การปฏิบัติงานครั้งนี้สำเร็จลุล่วงไปด้วยดี

บทสรุปสำหรับผู้บริหาร

ปัจจุบันโครงสร้างการผลิตของประเทศไทยได้เปลี่ยนแปลงจากระบบเศรษฐกิจแบบเกษตรกรรมมาเป็นระบบเศรษฐกิจแบบอุตสาหกรรมมากขึ้น นอกจากนี้จะมีอุตสาหกรรมใหม่ๆ เกิดขึ้นจำนวนมากแล้ว ลักษณะการประกอบอุตสาหกรรมขนาดเล็กและอุตสาหกรรมในครัวเรือนก็มีบทบาทต่อการเจริญเติบโตทางเศรษฐกิจโดยรวมของประเทศมากขึ้น สำนักงานสถิติแห่งชาติ ในฐานะเป็นหน่วยงานที่รับผิดชอบในการเก็บรวบรวมข้อมูลทั้งทางด้านเศรษฐกิจและสังคมของประเทศ จึงกำหนดให้มีการจัดทำสำมะโนอุตสาหกรรม พ.ศ. 2550 ขึ้น ซึ่งนับเป็นครั้งที่ 3 ของประเทศไทย โดยครั้งแรกจัดทำในปี พ.ศ. 2507 และครั้งที่สองในปี พ.ศ. 2540

ในการจัดทำสำมะโนอุตสาหกรรมครั้งนี้ ได้ดำเนินการเก็บรวบรวมข้อมูลเป็น 2 ขั้นตอน คือ ขั้นการเก็บรวบรวมข้อมูลพื้นฐานของสถานประกอบการทุกประเภท และขั้นการเก็บรวบรวมข้อมูลรายละเอียด ซึ่งจะเก็บรวบรวมรายละเอียดเฉพาะการประกอบอุตสาหกรรมการผลิต

สำหรับรายงานผลสำมะโนอุตสาหกรรม พ.ศ. 2550 ฉบับนี้เป็นผลการเก็บรวบรวมข้อมูลรายละเอียดเกี่ยวกับการประกอบกิจการของสถานประกอบการในปี 2549 ซึ่งดำเนินการเก็บรวบรวมข้อมูลระหว่างเดือนกรกฎาคม - กันยายน พ.ศ. 2550 ข้อมูลที่น่าเสนอเป็นข้อมูลของสถานประกอบการที่มีคนทำงานตั้งแต่ 1 คนขึ้นไป ที่ประกอบอุตสาหกรรมการผลิตที่ตั้งอยู่ในเขตเทศบาลและนอกเขตเทศบาลของจังหวัดพิจิตร ซึ่งสรุปได้ดังนี้

แผนภูมิ ก ร้อยละของสถานประกอบการอุตสาหกรรม

การผลิต จำแนกตามหมวดอุตสาหกรรม

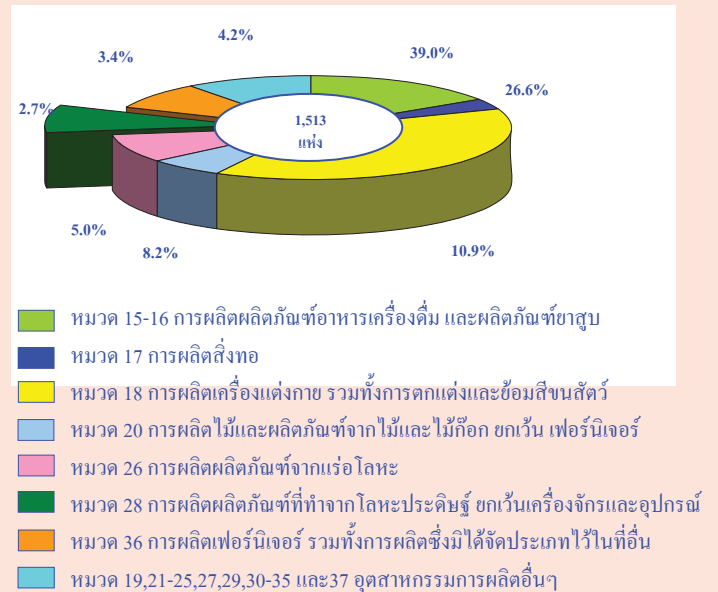

1. จำนวนสถานประกอบการ

ผลการสำมะโนอุตสาหกรรม พ.ศ. 2550 ในจังหวัดพิจิตร พบว่า ในปี พ.ศ. 2550 มีสถานประกอบการทั้งสิ้น 5,502 แห่ง จำนวนสถานประกอบการตัวอย่างทั้งสิ้น 1,513 แห่ง

แผนภูมิ ข จำนวนสถานประกอบการอุตสาหกรรมการผลิต จำแนกตามขนาดของสถานประกอบการ (จำนวนคนทำงาน)

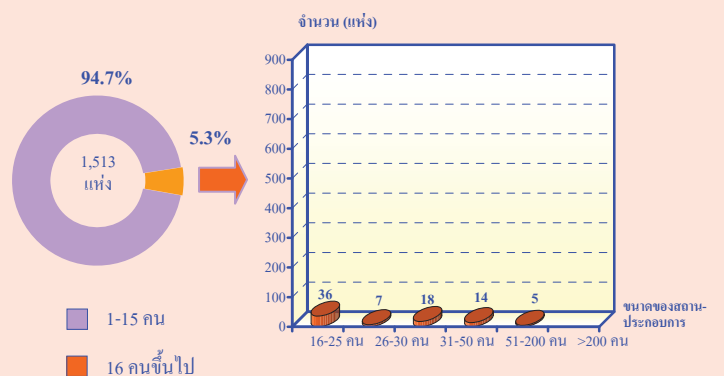

2. ขนาดของสถานประกอบการ

ในด้านขนาดของสถานประกอบการ ซึ่งวัดด้วยจำนวนคนทำงาน พบว่า ส่วนใหญ่เป็นสถานประกอบการขนาดเล็ก (คนทำงาน 1 – 15 คน) มีจำนวน 1,433 แห่งหรือร้อยละ 94.7 รองลงมาเป็นสถานประกอบการที่มี (คนทำงาน 16 – 25 คน) มีจำนวน

36 แห่ง หรือร้อยละ 2.4 และสถานประกอบการที่มี (คนทำงาน 31 – 50 คน) จำนวน 18 แห่งหรือ ร้อยละ 1.2 นอกจากนั้น ได้แก่ สถานประกอบการ ที่มี (คนทำงาน 26 – 30 , 51 – 200 คน และ มากกว่า 200 คน) แต่ละขนาดรวมกันแล้ว มีจำนวน 26 แห่ง หรือร้อยละ 1.7 ของสถานประกอบการ ทั้งสิ้น

แผนภูมิ ค ร้อยละของสถานประกอบการอุตสาหกรรมการผลิต จำแนกตามรูปแบบการจัดตั้งตามกฎหมาย

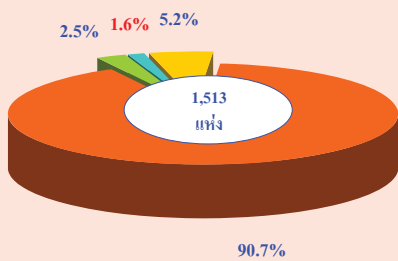

3. รูปแบบการจัดตั้งตามกฎหมาย

รูปแบบการจัดตั้งทางกฎหมาย ของสถานประกอบการธุรกิจ ในจังหวัดพิจิตรส่วนใหญ่มีรูปแบบการจัดตั้งแบบส่วนบุคคล จำนวน 1,372 แห่ง หรือประมาณร้อยละ 90.7 รองลงมาการจัดตั้งห้างหุ้นส่วนสามัญ นิติบุคคล ห้างหุ้นส่วนจำกัด จำนวน 37 แห่ง หรือประมาณร้อยละ 2.5 และการจัดตั้งบริษัทจำกัด บริษัทจำกัด(มหาชน) จำนวน 24 แห่ง หรือประมาณร้อยละ 1.6 สำหรับการจัดตั้งในรูปแบบส่วนราชการ รัฐวิสาหกิจ สหกรณ์ และอื่น ๆ รวมแล้ว 80 แห่ง หรือประมาณร้อยละ 5.2

แผนภูมิ ง ร้อยละของสถานประกอบการอุตสาหกรรมการผลิต จำแนกตามรูปแบบการจัดตั้งทางเศรษฐกิจ

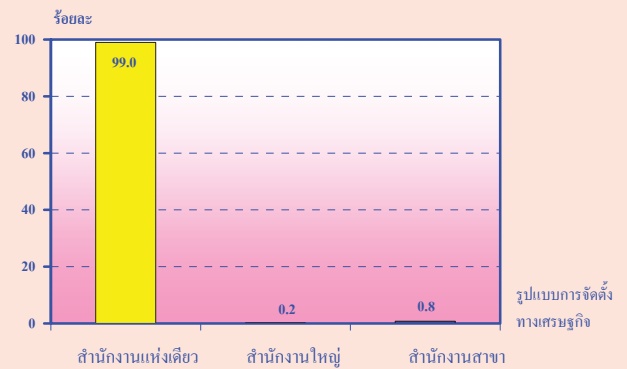

4. รูปแบบการจัดตั้งทางเศรษฐกิจ

สำหรับรูปแบบการจัดตั้งทางเศรษฐกิจ ของสถานประกอบการธุรกิจในจังหวัดพิจิตร พบว่าส่วนใหญ่เป็นสำนักงานแห่งเดียวสูงถึง 1,498 แห่ง หรือประมาณ ร้อยละ 99.0 ส่วนที่เป็นสำนักงานสาขา มีจำนวน 12 แห่ง หรือประมาณร้อยละ 0.8 และสถานประกอบการที่เป็นสำนักงานใหญ่มีจำนวน 3 แห่ง โดยมีสัดส่วนต่ำกว่าร้อยละ 0.2

แผนภูมิ จ ร้อยละของสถานประกอบการอุตสาหกรรมการผลิต จำแนกตามระยะเวลาในการดำเนินการ

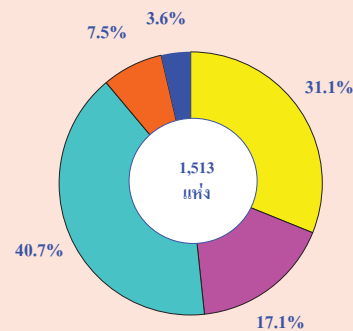

5. ระยะเวลาในการดำเนินการ

สำหรับระยะเวลาในการดำเนินการ ของสถานประกอบการธุรกิจในจังหวัดพิจิตร พบว่าส่วนใหญ่มีระยะเวลาในการดำเนินการระหว่าง 10 – 19 ปี มีจำนวน 616 แห่ง หรือประมาณร้อยละ 40.7 รองลงมามีระยะเวลาในการดำเนินการน้อยกว่า 5

ปี มีจำนวน 471 แห่ง หรือประมาณร้อยละ 31.1 และระยะเวลาดำเนินกิจการระหว่าง 5 – 9 ปี มีจำนวน 259 แห่ง หรือประมาณร้อยละ 17.1 นอกจากนั้น มีระยะเวลาดำเนินกิจการระหว่าง 20 – 29 ปี และมากกว่า 30 ปี รวมแล้วจำนวน 167 แห่ง หรือคิดเป็นร้อยละ 11.1

**แผนภูมิ จ ร้อยละของสถานประกอบการอุตสาหกรรมการผลิต
จำแนกตามทุนจดทะเบียน**

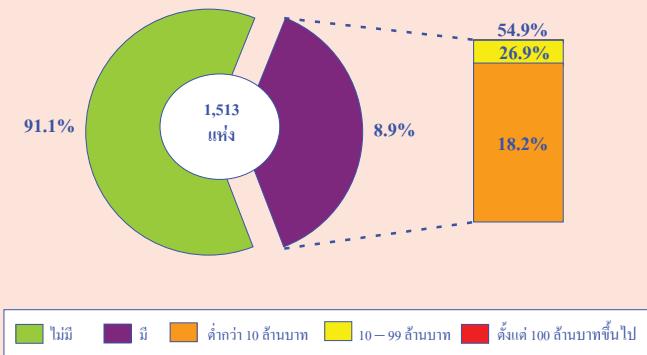

6. ทุนจดทะเบียน

ด้านทุนจดทะเบียนของสถานประกอบการ ไม่มีทุนจดทะเบียน จำนวน 1,457 แห่ง หรือประมาณร้อยละ 96.3 ที่เหลือ 56 แห่ง หรือประมาณร้อยละ 3.7 มีทุนจดทะเบียน โดยแบ่งออกเป็นที่มีคนทำงานที่ปฏิบัติงานอยู่ในสถานประกอบการขนาดเล็ก (คนทำงาน 1-15 คน) มีทุนจดทะเบียนมากที่สุดจำนวน 28 แห่ง หรือประมาณร้อยละ 50.0 รองลงมาคนทำงานที่ปฏิบัติงานอยู่ในสถานประกอบการที่มี (คนทำงาน 16 – 25 คน) จำนวน 12 แห่ง หรือประมาณร้อยละ 21.4 และคนทำงานที่ปฏิบัติงานอยู่ในสถานประกอบการที่มี (คนทำงาน 31 -50 คน) จำนวน 8 แห่ง หรือประมาณร้อยละ 14.3 นอกจากนั้นเป็นคนทำงานที่ปฏิบัติงานอยู่ในสถานประกอบการที่มี (คนทำงาน 26-30 คน และ คนทำงาน 51 – 200 คน) จำนวนรวมกัน 8 แห่ง หรือประมาณร้อยละ 14.3

ด้านอุตสาหกรรมการผลิตในส่วนของทุนจดทะเบียนการผลิตผลิตภัณฑ์อาหารและเครื่องดื่ม จำนวน 27 แห่ง หรือประมาณร้อยละ 48.2 รองลงมาการผลิตผลิตภัณฑ์จากแร่โลหะ จำนวน 17 แห่ง หรือประมาณร้อยละ 30.4 และการผลิตเฟอร์นิเจอร์ รวมทั้งการผลิตซึ่งมิได้จัดประเภทไว้ในที่อื่น จำนวน 5 แห่ง หรือประมาณร้อยละ 8.9 นอกจากนั้นเป็นการผลิตในด้านอื่น ๆ จำนวน 7 แห่ง หรือประมาณร้อยละ 12.5

**แผนภูมิ ข จำนวนคนทำงานและลูกจ้าง ของสถานประกอบการ
อุตสาหกรรมการผลิต จำแนกตามหมวดอุตสาหกรรม**

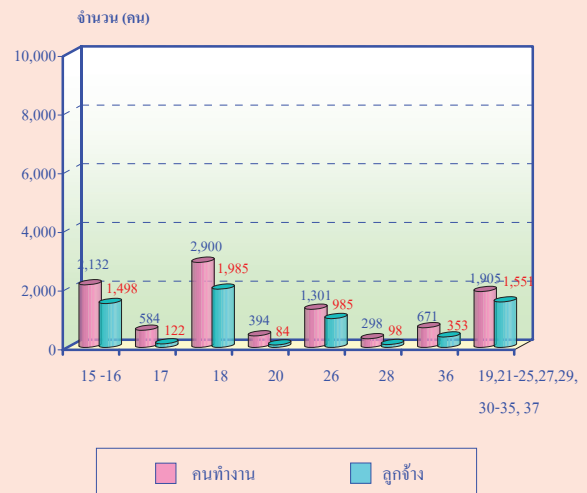

หมายเหตุ : คนทำงาน หมายถึง เจ้าของกิจการทั้งหุ้นส่วน คนทำงาน โดยไม่ได้รับค่าจ้าง เงินเดือน และลูกจ้าง

7. จำนวนคนทำงาน และลูกจ้าง

7.1 จำนวนคนทำงาน

จากผลการสำมะโนอุตสาหกรรม (กลุ่มตัวอย่าง) จังหวัดพิจิตร มีจำนวนคนทำงานในสถานประกอบการธุรกิจ ทั้งสิ้นจำนวน 10,185 คน ส่วนใหญ่เป็นคนทำงานที่ปฏิบัติงานอยู่ในสถานประกอบการขนาดเล็ก (คนทำงาน 1 – 15 คน) จำนวน 3,809 คน หรือประมาณร้อยละ 37.4 รองลงมาเป็นคนทำงานที่ปฏิบัติงานอยู่ในสถานประกอบการขนาดใหญ่ (คนทำงานมากกว่า 200 คน ขึ้นไป) จำนวน 3,600 คน หรือประมาณร้อยละ

35.4 และเป็นคนทำงานที่ปฏิบัติงานอยู่ในสถานประกอบการที่มี (คนทำงาน 51 – 200 คน) หรือประมาณร้อยละ 11.0 นอกจากนั้นเป็นคนทำงานที่มี (คนทำงาน 16 -25 คน, คนทำงาน 26 – 30 คน และคนทำงาน 31 – 50 คน) จำนวนทั้งสิ้น 1,652 คน หรือประมาณร้อยละ 16.2

สำหรับคนทำงานที่ปฏิบัติงานในหมวดอุตสาหกรรมการผลิตนั้น พบว่าส่วนใหญ่ปฏิบัติงานอยู่ในการผลิตเครื่องแต่งกาย รวมทั้งการตกแต่งและซ่อมสีขนสัตว์ จำนวน 2,900 คน หรือ ประมาณร้อยละ 28.5 รองลงมาปฏิบัติงานอยู่ในการผลิตผลิตภัณฑ์อาหารและเครื่องดื่ม จำนวน 2,132 คน หรือประมาณร้อยละ 20.9 และปฏิบัติงานอยู่ในการผลิตผลิตภัณฑ์จากแร่โลหะ จำนวน 1,301 คน หรือประมาณร้อยละ 12.8 นอกจากนั้นปฏิบัติงานในการผลิตอื่น ๆ จำนวน 3,852 คน หรือประมาณร้อยละ 37.8

7.2 จำนวนลูกจ้าง

ด้านการจ้างงาน ของสถานประกอบการธุรกิจ พบว่า มีจำนวนลูกจ้างซึ่งปฏิบัติงานอยู่ในสถานประกอบการทั้งสิ้น จำนวน 6,676 คน โดยส่วนใหญ่ จำนวน 3,262 คน หรือประมาณ 48.9 เป็นลูกจ้างในสถานประกอบการขนาดใหญ่ (คนทำงานมากกว่า 200 คน) รองลงมาเป็นลูกจ้างจำนวน 1,354 คน หรือประมาณร้อยละ 20.3 ปฏิบัติงานอยู่ในสถานประกอบการขนาดเล็ก (คนทำงาน 1 – 15 คน) และเป็นลูกจ้างจำนวน 881 คน หรือประมาณร้อยละ 13.2 ปฏิบัติงานอยู่ในสถานประกอบการที่มี (คนทำงาน 51 – 200 คน) นอกจากนั้นเป็นลูกจ้างจำนวน 1,179 หรือประมาณร้อยละ 17.6 ปฏิบัติงานอยู่ในสถานประกอบการที่มี (คนทำงาน 16 – 25 คน, คนทำงาน 26 – 30 คน และคนทำงาน 31 – 50 คน)

สำหรับการจ้างลูกจ้างในหมวดอุตสาหกรรมการผลิตนั้น พบว่ามีลูกจ้างปฏิบัติงานอยู่ในการผลิตเครื่องแต่งกาย รวมทั้งการตกแต่งและซ่อมสีขนสัตว์ จำนวน 1,985 คน หรือประมาณร้อยละ 29.7 รองลงมามีลูกจ้างปฏิบัติงานอยู่ในการผลิตผลิตภัณฑ์อาหารและเครื่องดื่ม จำนวน 1,498 คน หรือประมาณร้อยละ 22.4 และมีลูกจ้างปฏิบัติงานอยู่ในการผลิตผลิตภัณฑ์จากแร่โลหะ จำนวน 985 คน หรือประมาณร้อยละ 14.8 นอกจากนั้นมีลูกจ้างปฏิบัติงานอยู่ในการผลิตอื่น ๆ จำนวน 2,208 คน หรือประมาณร้อยละ 33.1

แผนภูมิ ข ค่าตอบแทนแรงงาน จำแนกตามหมวดอุตสาหกรรม

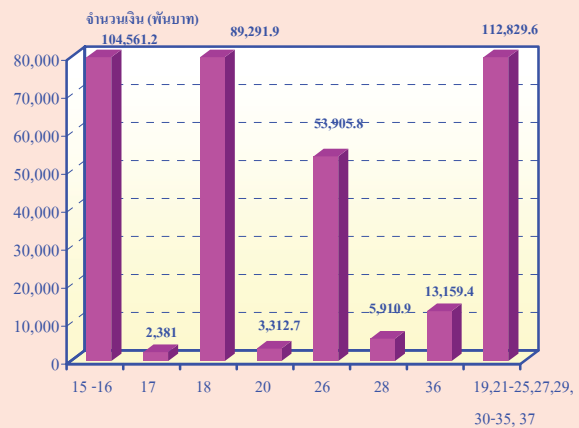

8. ค่าตอบแทนแรงงาน

ด้านค่าตอบแทนแรงงานของสถานประกอบการธุรกิจในจังหวัดพิจิตร พบว่า คนทำงานที่ปฏิบัติงานอยู่ในสถานประกอบการขนาดใหญ่ (คนทำงานมากกว่า 200 คน) มีค่าตอบแทน 208,819,000 บาท รองลงมาคนทำงานที่ปฏิบัติงานอยู่ในสถานประกอบการขนาดเล็ก (คนทำงาน 1 – 15 คน) มีค่าตอบแทน 64,124,000 บาท และคนทำงานที่ปฏิบัติงานอยู่ในสถานประกอบการที่มี (คนทำงาน 51 – 200 คน) มีค่าตอบแทน 46,544,000 บาท นอกจากนั้นคนทำงานที่ปฏิบัติงานอยู่ในสถานประกอบการที่มี (คนทำงาน 16 – 25 คน,

คนทำงาน 26 – 30 คน และคนทำงาน 31 – 50 คน) มีค่าตอบแทน 65,865,000 บาท

สำหรับค่าตอบแทนในหมวดอุตสาหกรรมการผลิตนั้น ส่วนใหญ่พบว่าเป็นการผลิตผลิตภัณฑ์อาหารและเครื่องดื่มน้ำที่มีค่าตอบแทนสูง 104,561,200 บาท รองลงมาเป็นการผลิตเครื่องแต่งกาย รวมทั้งการตกแต่งและซ่อมสีขนสัตว์ มีค่าตอบแทน 89,291,900 บาท และเป็นการฟอกและตกแต่งหนังฟอก รวมทั้งการผลิตกระเป๋าเดินทาง กระเป๋าถือ อานม้า เครื่องเทียมลาก และรองเท้า มีค่าตอบแทน 60,445,000 บาท

แผนภูมิ ๓ มูลค่าผลผลิต ค่าใช้จ่ายชั้นกลางและมูลค่าเพิ่มของสถานประกอบการอุตสาหกรรมการผลิต จำแนกตามหมวดอุตสาหกรรม

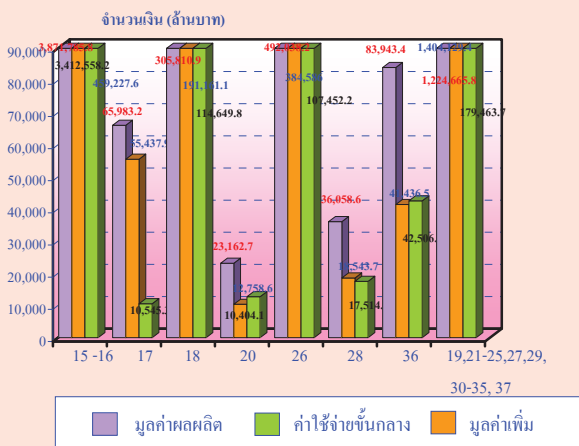

หมายเหตุ : " หมวดอุตสาหกรรม

หมวด 15-16 การผลิตผลิตภัณฑ์อาหาร เครื่องดื่ม และผลิตภัณฑ์ยาสูบ

หมวด 17 การผลิตสิ่งทอ

หมวด 18 การผลิตเครื่องแต่งกาย รวมทั้งการตกแต่งและซ่อมสีขนสัตว์

หมวด 20 การผลิตไม้และผลิตภัณฑ์จากไม้และไม้ก๊อก ยกเว้น เฟอร์นิเจอร์

หมวด 26 การผลิตผลิตภัณฑ์จากแร่โลหะ

หมวด 28 การผลิตผลิตภัณฑ์ที่ทำจากโลหะประดิษฐ์ ยกเว้นเครื่องจักรและอุปกรณ์

หมวด 36 การผลิตเฟอร์นิเจอร์ รวมทั้งการผลิตซึ่งมิได้จัดประเภทไว้ในที่อื่น

หมวด 19,21-25,27,29,30-35 และ 37 อุตสาหกรรมการผลิตอื่นๆ

9. มูลค่าผลผลิต ค่าใช้จ่ายชั้นกลางและมูลค่าเพิ่มมูลค่าผลผลิตและมูลค่าเพิ่ม

ในด้านของมูลค่าผลผลิตนั้น พบว่าคนทำงานที่ปฏิบัติงานอยู่ในสถานประกอบการที่มี

(คนทำงาน 51 – 200 คน) มีมูลค่าผลผลิตเป็น 1,667,924 พันบาท รองลงมาคนทำงานที่ปฏิบัติงานอยู่ในสถานประกอบการขนาดใหญ่ (มากกว่า 200 คน) เป็น 1,535,955 พันบาท และ คนทำงานที่ปฏิบัติงานอยู่ในสถานประกอบการที่มี (คนทำงาน 31 – 50 คน) เป็น 1,386,403 นอกจากนี้ เป็นคนทำงานที่ปฏิบัติงานอยู่ในสถานประกอบการที่มี (คนทำงาน 1 – 15 คน, คนทำงาน 16 – 25 คน และคนทำงาน 26 – 30 คน) เป็น 1,692,630 พันบาท

ส่วนหมวดอุตสาหกรรมการผลิตนั้น พบว่ามีมูลค่าการผลิตในส่วนการผลิตผลิตภัณฑ์อาหารและเครื่องดื่มน้ำสูงถึง 3,871,785.8 พันบาท รองลงมาเป็นการผลิตผลิตภัณฑ์จากแร่โลหะ 492,038.2 พันบาท และการผลิตเครื่องแต่งกาย รวมทั้งการตกแต่งและซ่อมสีขนสัตว์ 305,810.9 พันบาท นอกจากนี้เป็นการผลิตในส่วนอื่น ๆ 1,613,277.3

ด้านค่าใช้จ่ายชั้นกลางคนทำงานที่ปฏิบัติงานอยู่ในสถานประกอบการที่มี (คนทำงาน 51 -200 คน) มีค่าใช้จ่ายชั้นกลางสูงถึง 1,521,833 พันบาท รองลงมาคนทำงานที่ปฏิบัติงานอยู่ในสถานประกอบการขนาดใหญ่ (มากกว่า 200 คน) มีค่าใช้จ่ายชั้นกลาง 1,535,955 พันบาท และคนทำงานที่ปฏิบัติงานอยู่ในสถานประกอบการที่มี (คนทำงาน 31 -50 คน) มีค่าใช้จ่ายชั้นกลาง 1,191,188 พันบาท นอกจากนี้เป็นคนทำงานที่ปฏิบัติงานอยู่ในสถานประกอบการที่มี (คนทำงาน 1 – 15 คน, คนทำงาน 16 -25 คน และคนทำงาน 26 -30 คน) มีค่าใช้จ่ายชั้นกลาง 1,360,641 พันบาท

ค่าใช้จ่ายชั้นกลางในส่วนอุตสาหกรรมการผลิต พบว่า การผลิตผลิตภัณฑ์อาหารและเครื่องดื่มน้ำมีค่าใช้จ่ายชั้นกลางสูงถึง 3,412,558.2 พันบาท รองลงมาการผลิตผลิตภัณฑ์แร่โลหะ มีค่าใช้จ่ายชั้นกลาง 384,586.0 พันบาท และการฟอกและตกแต่ง

หนังฟอก รวมทั้งการผลิตกระเป๋าเดินทาง กระเป๋า
ถือ อานม้า เครื่องเทียมลาก และรองเท้า มีค่าใช้จ่าย
ชั้นกลาง 214,434.8 พันบาท นอกจากนั้นเป็นการ
ผลิตในด้านอื่น ๆ มีค่าใช้จ่ายชั้นกลาง 1,327,214.3
พันบาท

ในด้านของมูลค่าเพิ่ม พบว่า คนทำงานที่
ปฏิบัติงานอยู่ในสถานประกอบการขนาดใหญ่ (มากกว่า
200 คน) มีมูลค่าเพิ่มสูงถึง 270,825 พันบาท รองลงมา
คนทำงานที่ปฏิบัติงานอยู่ในสถานประกอบการขนาดเล็ก
(คนทำงาน 1 – 15 คน) มีมูลค่าเพิ่ม 196,886 พันบาท

และคนทำงานที่ปฏิบัติงานอยู่ในสถานประกอบการที่มี
(คนทำงาน 31 – 50 คน) มีมูลค่าเพิ่ม 195,216 พันบาท
ส่วนในหมวดอุตสาหกรรมการผลิต พบว่ามี
มูลค่าเพิ่มในด้านการผลิตผลิตภัณฑ์อาหารและ
เครื่องดื่มสูงถึง 459,227.6 พันบาท รองลงมาการ
ผลิตเครื่องแต่งกาย รวมทั้งการตกแต่งและซ่อมสีขน
สัตว์ มีมูลค่าเพิ่ม 114,649.8 และการผลิตผลิตภัณฑ์
จากแร่โลหะ มีมูลค่าเพิ่ม 107,452.2 นอกจากนั้น
เป็นการผลิตในด้านอื่น ๆ มีมูลค่าเพิ่ม 262,789.4

สารบัญตาราง

- ตาราง ก** จำนวนและร้อยละของสถานประกอบการอุตสาหกรรมการผลิต จำแนกตามอำเภอ
- ตาราง ข** จำนวนและร้อยละของสถานประกอบการอุตสาหกรรมการผลิต จำแนกตามลักษณะของสถานประกอบการ
- ตาราง ค** จำนวนและร้อยละของสถานประกอบการอุตสาหกรรมการผลิต จำแนกตามหมวดอุตสาหกรรม
- ตาราง ง** จำนวนและร้อยละของพนักงาน ลูกจ้าง และค่าตอบแทนแรงงาน จำแนกตามขนาดของสถานประกอบการ และหมวดอุตสาหกรรม
- ตาราง จ** มูลค่าผลผลิต และมูลค่าเพิ่มของสถานประกอบการอุตสาหกรรมการผลิต จำแนกตามขนาดของสถานประกอบการ และหมวดอุตสาหกรรม
- ตาราง ฉ** มูลค่าผลผลิต และมูลค่าเพิ่มเฉลี่ยต่อสถานประกอบการ และต่อพนักงาน จำแนกตามขนาดของสถานประกอบการ และหมวดอุตสาหกรรม

บทที่ 1

บทนำ

1.1 ความเป็นมา

สำนักงานสถิติแห่งชาติได้จัดทำสำมะโนอุตสาหกรรมขึ้นเป็นครั้งแรกในปี 2507 และครั้งที่ 2 ในปี 2540 โดยมีวัตถุประสงค์เพื่อเก็บรวบรวมข้อมูลเกี่ยวกับจำนวนและลักษณะที่สำคัญของสถานประกอบการอุตสาหกรรมการผลิตทุกขนาดทั่วประเทศเพื่อใช้ประกอบในการกำหนดนโยบายและวางแผนพัฒนาการลงทุนและปรับปรุงกิจการอุตสาหกรรมการผลิตทั้งในภาครัฐและเอกชน

ในปัจจุบันโครงสร้างการผลิตของประเทศได้เปลี่ยนแปลงจากระบบเศรษฐกิจแบบเกษตรกรรมมาเป็นระบบเศรษฐกิจแบบอุตสาหกรรมมากขึ้น นอกจากนี้จะมีอุตสาหกรรมใหม่ ๆ เกิดขึ้นจำนวนมากแล้ว ลักษณะการประกอบอุตสาหกรรมขนาดเล็กและอุตสาหกรรมในครัวเรือนก็มีบทบาทต่อการเจริญเติบโตทางเศรษฐกิจโดยรวมของประเทศมากขึ้น ข้อมูลโครงสร้างพื้นฐานเกี่ยวกับการประกอบอุตสาหกรรมการผลิต จึงมีความสำคัญสำหรับการกำหนดนโยบายและวางแผนพัฒนาด้านเศรษฐกิจและอุตสาหกรรม ทั้งในระดับประเทศและระดับจังหวัดทำให้ความต้องการใช้ข้อมูลดังกล่าวเพิ่มมากขึ้น ทั้งในภาครัฐบาลและเอกชน สำนักงานสถิติแห่งชาติซึ่งเป็นหน่วยงานที่รับผิดชอบในการจัดเก็บข้อมูลทั้งทางด้านเศรษฐกิจและสังคมของประเทศ

จำเป็นจะต้องจัดหาข้อมูลสถิติที่เกี่ยวข้องในเรื่องนี้ เพื่อให้สอดคล้องกับข้อเสนอแนะขององค์การสหประชาชาติ ที่เสนอแนะให้จัดทำสำมะโนทุก 10 ปี สำนักงานสถิติแห่งชาติ จึงกำหนดให้มีการจัดทำสำมะโนอุตสาหกรรม พ.ศ. 2550 ขึ้น ซึ่งเป็นการจัดทำสำมะโนอุตสาหกรรม ครั้งที่ 3 ของประเทศไทย โดยกำหนดแผนเน้นการเก็บรวบรวมข้อมูลเป็น 2 ขั้นตอน คือ ขั้นการเก็บรวบรวมข้อมูลพื้นฐานของสถานประกอบการทุกประเภท และขั้นการเก็บรวบรวมข้อมูลรายละเอียด ซึ่งจะเก็บรวบรวมรายละเอียดเฉพาะการประกอบอุตสาหกรรมการผลิต

1.2 วัตถุประสงค์

1.2.1 เพื่อเก็บรวบรวมข้อมูลที่สำคัญทางด้านอุตสาหกรรมการผลิต เช่น จำนวนสถานประกอบการประเภทอุตสาหกรรม จำนวนคนทำงาน ลูกจ้าง ค่าตอบแทนแรงงาน มูลค่าซื้อวัตถุดิบและวัสดุประกอบในการผลิตและค่าใช้จ่ายในการดำเนินงานของสถานประกอบการ มูลค่าขายผลผลิต และรายรับของสถานประกอบการ ผลิตภัณฑ์และวัตถุดิบคงเหลือรวมทั้งมูลค่าสินทรัพย์ถาวรของสถานประกอบการเป็นต้น ข้อมูลเหล่านี้จะเป็นประโยชน์สำหรับภาครัฐใช้พิจารณาประกอบการกำหนดนโยบายเพื่อพัฒนาและส่งเสริมการลงทุนในภาคอุตสาหกรรมผลิตของประเทศ

1.2.2 เพื่อใช้ในการจัดทำบัญชีประชาชาติ และสร้างตารางปัจจัยการผลิตและผลผลิตของประเทศ

1.3 ขอบข่ายและคุ่มรวม

ขอบข่ายในการเก็บรวบรวมข้อมูล ได้แก่ สถานประกอบการที่ดำเนินกิจกรรมเกี่ยวกับการผลิต ตามการจัดประเภทอุตสาหกรรมตามกิจกรรมทางเศรษฐกิจทุกประเภทตามมาตรฐานสากล (International Standard Industrial Classification of all Economic Activities : ISIC Rev.3.0)

คุ่มรวม สถานประกอบการอุตสาหกรรมการผลิตที่มีคนทำงานตั้งแต่ 1 คนขึ้นไปที่ตั้งอยู่ในเขตเทศบาล และนอกเขตเทศบาลของจังหวัดพิจิตร

1.4 คาบเวลาอ้างอิง

ข้อมูลเกี่ยวกับจำนวนและลักษณะต่าง ๆ ของสถานประกอบการที่เก็บรวบรวมเป็นข้อมูลของสถานประกอบการที่ดำเนินกิจการในรอบ 12 เดือน (การดำเนินกิจการระหว่าง 1 มกราคม ถึง 31 ธันวาคม 2549)

1.5 รายการข้อมูลที่เก็บรวบรวม

1.5.1 ข้อมูลทั่วไปของสถานประกอบการ ได้แก่ ชื่อ ที่ตั้ง และสถานที่ติดต่อของสถานประกอบการ รูปแบบการจัดตั้งตามกฎหมาย รูปแบบการจัดตั้งทางเศรษฐกิจ การมีต่างประเทศร่วมลงทุนหรือถือหุ้นเป็นต้น

1.5.2 คนทำงาน ลูกจ้างและค่าตอบแทนแรงงาน

1.5.3 ต้นทุนการผลิตและค่าใช้จ่ายของสถานประกอบการ

1.5.4 ผลผลิตและรายรับของสถานประกอบการ

1.5.5 สินทรัพย์ถาวรของสถานประกอบการ

1.5.6 การวิจัย พัฒนา และห้องปฏิบัติการ

1.6 ประโยชน์ของข้อมูล

1.6.1 ใช้ในการวางแผน กำหนดนโยบาย และทิศทางการพัฒนาเศรษฐกิจด้านอุตสาหกรรม การผลิตทั้งในระดับประเทศและระดับท้องถิ่น การจัดทำแผนส่งเสริมวิสาหกิจขนาดกลางและขนาดย่อม (SMEs) ใช้ในการจัดทำบัญชีประชาชาติ ใช้ประกอบการพิจารณาจัดหาโครงสร้างพื้นฐาน เพื่อสนับสนุนและส่งเสริมอุตสาหกรรมการผลิตของประเทศได้อย่างมีประสิทธิภาพ

1.6.2 ใช้เป็นเครื่องมือสำหรับผู้ประกอบการในการวางแผนธุรกิจ การตัดสินใจลงทุนขยายกิจการ ขยายสาขา การพิจารณาเปรียบเทียบกับกิจการอื่น ๆ การบริหารและควบคุมการดำเนินกิจการด้านต่าง ๆ ให้มีประสิทธิภาพยิ่งขึ้น

1.6.3 ใช้ในการพิจารณาประกอบการตัดสินใจเข้ามาลงทุน การศึกษาวิเคราะห์เชิงลึกเกี่ยวกับอุตสาหกรรมการผลิตที่อยู่ในความสนใจ และเรื่องที่เกี่ยวข้อง

บทที่ 2

สรุปข้อมูลที่สำคัญ

2.1 ข้อมูลทั่วไปของสถานประกอบการอุตสาหกรรมการผลิต

2.1.1 จำนวนสถานประกอบการ

ผลการสำมะโนอุตสาหกรรม พ.ศ. 2550 ในจังหวัดพิจิตร พบว่า ในปี พ.ศ. 2550 มีสถานประกอบการทั้งสิ้น 5,502 แห่ง จำนวนสถานประกอบการตัวอย่างทั้งสิ้น 1,513 แห่ง

ตาราง ก จำนวนและร้อยละของสถานประกอบการอุตสาหกรรมการผลิต จำแนกตามอำเภอ

อำเภอ	จำนวน	ร้อยละ
รวม	1,513	100.0
อำเภอเมืองพิจิตร	371	24.2
อำเภอวังทรายพูน	187	12.2
อำเภอโพธิ์ประทับช้าง	97	6.3
อำเภอตะพานหิน	244	16.0
อำเภอบางมูลนาก	80	5.2
อำเภอโพทะเล	28	2.0
อำเภอสามง่าม	61	4.0
อำเภอทับคล้อ	207	14.0
อำเภอสากเหล็ก	147	10.0
อำเภอบึงนาราง	40	2.6
อำเภอดงเจริญ	17	1.1
อำเภอวชิรบารมี	34	2.2

2.1.2 ขนาดของสถานประกอบการ

ในด้านขนาดของสถานประกอบการ ซึ่งวัดด้วยจำนวนคนทำงาน พบว่า ส่วนใหญ่เป็นสถานประกอบการขนาดเล็ก (คนทำงาน 1 – 15 คน) มีจำนวน 1,433 แห่งหรือร้อยละ 94.7 รองลงมา เป็นสถานประกอบการที่มี (คนทำงาน 16 – 25

คน) มีจำนวน 36 แห่ง หรือร้อยละ 2.4 และสถานประกอบการที่มี (คนทำงาน 31 – 50 คน) จำนวน 18 แห่งหรือร้อยละ 1.2 นอกจากนั้น ได้แก่ สถานประกอบการที่มี (คนทำงาน 26 – 30, 51 – 200 คน และมากกว่า 200 คน) แต่ละขนาดรวมกันแล้ว มีจำนวน 26 แห่ง หรือร้อยละ 1.7 ของสถานประกอบการทั้งสิ้น

2.1.3 รูปแบบการจัดตั้งตามกฎหมาย

รูปแบบการจัดตั้งทางกฎหมาย ของสถานประกอบการธุรกิจ ในจังหวัดพิจิตรส่วนใหญ่มีรูปแบบการจัดตั้งแบบส่วนบุคคล จำนวน 1,372 แห่ง หรือประมาณร้อยละ 90.7 รองลงมาการจัดตั้งห้างหุ้นส่วนสามัญ นิติบุคคล ห้างหุ้นส่วนจำกัด จำนวน 37 แห่ง หรือประมาณร้อยละ 2.5 และการจัดตั้งบริษัทจำกัด บริษัทจำกัด (มหาชน) จำนวน 24 แห่ง หรือประมาณร้อยละ 1.6 สำหรับการจัดตั้งในรูปแบบส่วนราชการ รัฐวิสาหกิจ สหกรณ์ และอื่น ๆ รวมแล้ว 80 แห่ง หรือประมาณร้อยละ 5.2

2.1.4 รูปแบบการจัดตั้งทางเศรษฐกิจ

สำหรับรูปแบบการจัดตั้งทางเศรษฐกิจ ของสถานประกอบการธุรกิจในจังหวัดพิจิตรพบว่าส่วนใหญ่เป็นสำนักงานแห่งเดียวสูงถึง 1,498 แห่ง หรือประมาณ ร้อยละ 99.0 ส่วนที่

เป็นสำนักงานสาขา มีจำนวน 12 แห่ง หรือประมาณร้อยละ 0.8 และสถานประกอบการที่เป็นสำนักงานใหญ่มีจำนวน 3 แห่ง โดยมีสัดส่วนต่ำกว่าร้อยละ 0.2

2.1.5 ระยะเวลาในการดำเนินการ

สำหรับระยะเวลาในการดำเนินการ ของสถานประกอบการธุรกิจในจังหวัดพิจิตร พบว่าส่วนใหญ่มีระยะเวลาในการดำเนินการระหว่าง 10 – 19 ปี มีจำนวน 616 แห่ง หรือประมาณร้อยละ 40.7 รองลงมา มีระยะเวลาในการดำเนินการน้อยกว่า 5 ปี มีจำนวน 471 แห่ง หรือประมาณร้อยละ 31.1 และระยะเวลาดำเนินการระหว่าง 5 – 9 ปี มีจำนวน 259 แห่ง หรือประมาณร้อยละ 17.1 นอกจากนี้มีระยะเวลาดำเนินการระหว่าง 20 – 29 ปีและมากกว่า 30 ปี รวมแล้วจำนวน 167 แห่ง หรือคิดเป็นร้อยละ 11.1

ตาราง ข จำนวนและร้อยละของสถานประกอบการอุตสาหกรรมการผลิต จำแนกตามลักษณะของสถานประกอบการ

ลักษณะของสถานประกอบการ	จำนวน	ร้อยละ
รวม	1,513	100.0
ขนาดของสถานประกอบการ		
1 – 15 คน	1,433	94.7
16 – 25 คน	36	2.4
26 – 30 คน	7	0.5
31 – 50 คน	18	1.2
51 – 200 คน	14	0.9
มากกว่า 200 คน	5	0.3
รูปแบบการจัดตั้งตามกฎหมาย		
ส่วนบุคคล	1,372	90.7
ห้างหุ้นส่วนจำกัด ห้างหุ้นส่วนสามัญนิติบุคคล	37	2.5
บริษัทจำกัด บริษัทจำกัด (มหาชน)	24	1.6
ส่วนราชการ รัฐวิสาหกิจ	2	0.1

ลักษณะของสถานประกอบการ	จำนวน	ร้อยละ
สหกรณ์	5	0.3
อื่น ๆ	73	4.8
รูปแบบการจัดตั้งทางเศรษฐกิจ		
สำนักงานแห่งเดียว	1,498	99.0
สำนักงานใหญ่	3	0.2
สำนักงานสาขา	12	0.8
ระยะเวลาในการดำเนินกิจการ		
น้อยกว่า 5 ปี	471	31.1
5 – 9 ปี	259	17.1
10 – 19 ปี	616	40.7
20 – 29 ปี	113	7.5
ตั้งแต่ 30 ปีขึ้นไป	54	3.6

2.1.6 หมวดยุทธศาสตร์

สำหรับในหมวดยุทธศาสตร์ในจังหวัด พิจิตรพบว่าส่วนใหญ่เป็นการผลิตเครื่องแต่งกาย รวมทั้งการตกแต่งและซ่อมสีขนสัตว์ จำนวน 581 แห่ง หรือประมาณร้อยละ 38.4 รองลงมา

เป็นการผลิตผลิตภัณฑ์อาหารและเครื่องดื่ม จำนวน 242 แห่ง หรือประมาณร้อยละ 16.0 และเป็นการผลิตผลิตภัณฑ์จากแร่โลหะ จำนวน 135 แห่ง หรือประมาณร้อยละ 8.9 นอกจากนั้นเป็นการผลิตอื่น ๆ จำนวน 555 หรือประมาณร้อยละ 36.7

ตาราง ค จำนวนและร้อยละของสถานประกอบการอุตสาหกรรมการผลิต จำแนกตามหมวดยุทธศาสตร์

หมวดยุทธศาสตร์	จำนวน	ร้อยละ
รวม	1,513	100.0
การผลิตผลิตภัณฑ์อาหารและเครื่องดื่ม	242	16.0
การผลิตสิ่งทอ	52	3.4
การผลิตเครื่องแต่งกาย รวมทั้งการตกแต่งและซ่อมสีขนสัตว์	581	38.4
การฟอกและตกแต่งหนังฟอก รวมทั้งการผลิตกระเป๋าเดินทาง กระเป๋าถือ อานม้า เครื่องเทียมลาก และรองเท้า	15	1.0
การผลิตไม้และผลิตภัณฑ์จากไม้และไม้ก๊อก ยกเว้น เฟอร์นิเจอร์ รวมทั้งการผลิตสิ่งของที่ทำจากฟางและวัสดุอีกสานอื่นๆ	92	6.1
การผลิตกระดาษและผลิตภัณฑ์กระดาษ	4	0.3
การพิมพ์โฆษณา การพิมพ์ และการทำสำเนาสื่อบันทึก	32	2.1
การผลิตเคมีภัณฑ์และผลิตภัณฑ์เคมี	7	0.5
การผลิตผลิตภัณฑ์ยางและพลาสติก	3	0.2
การผลิตผลิตภัณฑ์จากแร่ โลหะ	135	8.9

หมวดอุตสาหกรรม	จำนวน	ร้อยละ
การผลิตโลหะขั้นมูลฐาน	12	0.8
การผลิตผลิตภัณฑ์ที่ทำจากโลหะประดิษฐ์ ยกเว้นเครื่องจักรและอุปกรณ์	131	8.7
การผลิตเครื่องจักรและอุปกรณ์ ซึ่งมีได้จัดประเภทไว้ในที่อื่น	67	4.4
การผลิตเครื่องจักรและเครื่องอุปกรณ์ไฟฟ้า ซึ่งมีได้จัดประเภทไว้ในที่อื่น	2	0.1
การผลิตอุปกรณ์และเครื่องอุปกรณ์วิทยุ โทรทัศน์ และการสื่อสาร	1	0.1
การผลิตอุปกรณ์ที่ใช้ในทางการแพทย์ การวัดความเที่ยง และอุปกรณ์ที่ใช้ในทางทัศนศาสตร์ นาฬิกา	3	0.2
การผลิตยานยนต์ รถพ่วงและรถกึ่งรถพ่วง	1	0.1
การผลิตเครื่องอุปกรณ์การขนส่งอื่นๆ	2	0.1
การผลิตเฟอร์นิเจอร์ รวมทั้งการผลิตซึ่งมิได้จัดประเภทไว้ในที่อื่น	127	8.4
การนำผลิตภัณฑ์เก่ามาผลิตเป็นวัตถุดิบใหม่	4	0.3

2.2 ข้อมูลสถิติที่สำคัญจำแนกตามขนาดของ สถานประกอบการ และหมวดอุตสาหกรรม

2.2.1 คนทำงานและค่าตอบแทนแรงงาน

1) จำนวนคนทำงาน

จากผลการสำมะโนอุตสาหกรรม (กลุ่มตัวอย่าง) จังหวัดพิจิตร มีจำนวนคนทำงานในสถานประกอบการธุรกิจ ทั้งสิ้นจำนวน 10,185 คน ส่วนใหญ่เป็นคนทำงานที่ปฏิบัติงานอยู่ในสถานประกอบการขนาดเล็ก (คนทำงาน 1 – 15 คน) จำนวน 3,809 คน หรือประมาณร้อยละ 37.4 รองลงมาเป็นคนทำงานที่ปฏิบัติงานอยู่ในสถานประกอบการขนาดใหญ่ (คนทำงานมากกว่า 200 คนขึ้นไป) จำนวน 3,600 คน หรือประมาณร้อยละ 35.4 และเป็นคนทำงานที่ปฏิบัติงานอยู่ในสถานประกอบการที่มี (คนทำงาน 51 – 200 คน) หรือประมาณร้อยละ 11.0 นอกจากนี้เป็นคนทำงานที่มี (คนทำงาน 16 -25 คน, คนทำงาน 26 – 30 คน และคนทำงาน 31 – 50 คน) จำนวนทั้งสิ้น 1,652 คน หรือประมาณร้อยละ 16.2

สำหรับคนทำงานที่ปฏิบัติงานในหมวดอุตสาหกรรมการผลิตนั้น พบว่าส่วนใหญ่ปฏิบัติงานอยู่ในการผลิตเครื่องแต่งกาย รวมทั้งการตกแต่งและซ่อมสีขนสัตว์ จำนวน 2,900 คน หรือ

ประมาณร้อยละ 28.5 รองลงมาปฏิบัติงานอยู่ในการผลิตผลิตภัณฑ์อาหารและเครื่องดื่ม จำนวน 2,132 คน หรือประมาณร้อยละ 20.9 และปฏิบัติงานอยู่ในการผลิตผลิตภัณฑ์จากแร่โลหะ จำนวน 1,301 คน หรือประมาณร้อยละ 12.8 นอกจากนั้นปฏิบัติงานในการผลิตอื่น ๆ จำนวน 3,852 คน หรือประมาณร้อยละ 37.8

2) จำนวนลูกจ้าง

ด้านการจ้างงาน ของสถานประกอบการธุรกิจ พบว่า มีจำนวนลูกจ้างซึ่งปฏิบัติงานอยู่ในสถานประกอบการทั้งสิ้น จำนวน 6,676 คน โดยส่วนใหญ่จำนวน 3,262 คน หรือประมาณ 48.9 เป็นลูกจ้างในสถานประกอบการขนาดใหญ่ (คนทำงานมากกว่า 200 คน) รองลงมาเป็นลูกจ้างจำนวน 1,354 คน หรือประมาณร้อยละ 20.3 ปฏิบัติงานอยู่ในสถานประกอบการขนาดเล็ก (คนทำงาน 1 – 15 คน) และเป็นลูกจ้างจำนวน 881 คน หรือประมาณร้อยละ 13.2 ปฏิบัติงานอยู่ในสถานประกอบการที่มี (คนทำงาน 51 – 200 คน) นอกจากนั้นเป็นลูกจ้างจำนวน 1,179 หรือประมาณร้อยละ 17.6 ปฏิบัติงานอยู่ในสถานประกอบการที่มี (คนทำงาน 16 – 25 คน, คนทำงาน 26 – 30 คน และคนทำงาน 31 – 50 คน)

สำหรับการจ้างลูกจ้างในหมวดอุตสาหกรรม การผลิตนั้น พบว่ามีลูกจ้างปฏิบัติงานอยู่ในการผลิต เครื่องแต่งกาย รวมทั้งการตกแต่งและซ่อมสีขนสัตว์ จำนวน 1,985 คน หรือประมาณร้อยละ 29.7 รองลงมา มีลูกจ้างปฏิบัติงานอยู่ในการผลิต ผลิตภัณฑ์อาหารและเครื่องดื่ม จำนวน 1,498 คน หรือประมาณร้อยละ 22.4 และมีลูกจ้างปฏิบัติงานอยู่ในการผลิตผลิตภัณฑ์จากแร่โลหะ จำนวน 985 คน หรือประมาณร้อยละ 14.8 นอกจากนี้มี ลูกจ้างปฏิบัติงานอยู่ในการผลิตอื่น ๆ จำนวน 2,208 คน หรือประมาณร้อยละ 33.1

3) ค่าตอบแทนแรงงาน

ด้านค่าตอบแทนแรงงานของสถาน ประกอบการธุรกิจในจังหวัดพิจิตร พบว่า คนทำงานที่ปฏิบัติงานอยู่ในสถานประกอบการ ขนาดใหญ่ (คนทำงานมากกว่า 200 คน) มี ค่าตอบแทน 208,819,000 บาท รองลงมาคนทำงาน ที่ปฏิบัติงานอยู่ในสถานประกอบการขนาดเล็ก

ตาราง ง จำนวนและร้อยละของคนทำงาน ลูกจ้าง และค่าตอบแทนแรงงาน จำแนกตามขนาดของสถานประกอบการ และหมวดอุตสาหกรรม

ขนาดของสถานประกอบการ/ หมวดอุตสาหกรรม	จำนวน สถาน- ประกอบ การ	คนทำงาน		ลูกจ้าง		ค่าตอบแทน แรงงาน	
		จำนวน	ร้อยละ	จำนวน	ร้อยละ	มูลค่า (ล้านบาท)	เฉลี่ยต่อ คนต่อปี (บาท)
รวม	1,513	10,185	1000	6,676	1000	385,353	3,1529
ขนาดของสถานประกอบการ							
1 – 15 คน	1,433	3,809	374	1,354	203	61,124	1,337.3
16 – 25 คน	36	719	7.1	491	7.3	29,971	3,473.7
26 – 30 คน	7	195	1.9	108	1.5	5,046	2,156.4
31 – 50 คน	18	738	7.2	585	8.8	30,848	3,483.3
51 – 200 คน	14	1,124	11.0	881	13.2	46,544	3,450.8
มากกว่า 200 คน	5	3,600	35.4	3,262	48.9	208,819	4,833.8
หมวดอุตสาหกรรม							
การผลิตผลิตภัณฑ์อาหารและเครื่องดื่ม	242	2,132	20.9	1,498	22.4	104,561.2	4,086.9
การผลิตสิ่งทอ	52	584	5.7	122	1.8	2,381.0	339.8
การผลิตเครื่องแต่งกาย รวมทั้งการตกแต่งและซ่อมสีขนสัตว์	581	2,900	28.5	1,985	29.7	89,291.9	2,565.9
การฟอกและตกแต่งหนังฟอก รวมทั้งการผลิตกระเป๋าเดินทาง กระเป๋าถือ อานม้า เครื่องเทียมลาก และรองเท้า	15	982	9.6	890	13.3	60,445.0	5,129.4
การผลิตไม้และผลิตภัณฑ์จากไม้และไม้ก๊อก ยกเว้น เฟอร์นิเจอร์ รวมทั้งการผลิตสิ่งของที่ทำจากฟางและวัสดุอีกสถานอื่นๆ	92	394	3.9	84	1.3	3,312.7	700.7
การผลิตกระดาษและผลิตภัณฑ์กระดาษ	4	28	0.3	-	-	-	-
การพิมพ์โฆษณา การพิมพ์ และการทำสำเนาสื่อบันทึก	32	92	0.9	34	0.5	1,486.2	1,346.2
การผลิตเคมีภัณฑ์และผลิตภัณฑ์เคมี	7	108	1.0	59	0.9	3,377.4	2,732.5
การผลิตผลิตภัณฑ์ยางและพลาสติก	3	26	0.3	18	0.3	D	D
การผลิตผลิตภัณฑ์จากแร่โลหะ	135	1,301	12.8	985	14.8	53,905.8	3,452.8
การผลิตโลหะขั้นมูลฐาน	12	55	0.5	28	0.4	1,493.2	2,262.4

ขนาดของสถานประกอบการ/ หมวดอุตสาหกรรม	จำนวน สถาน- ประกอบ การ	คนทำงาน		ลูกจ้าง		ค่าตอบแทน แรงงาน	
		จำนวน	ร้อยละ	จำนวน	ร้อยละ	มูลค่า (พันบาท)	เฉลี่ยต่อ คนต่อปี (บาท)
การผลิตผลิตภัณฑ์ที่ทำจากโลหะประดิษฐ์ ยกเว้นเครื่องจักรและอุปกรณ์	131	298	29	98	15	5,910.9	1,652.9
การผลิตเครื่องจักรและอุปกรณ์ ซึ่งมีได้จัดประเภทไว้ในที่อื่น	67	151	15	64	09	4,686.3	2,586.3
การผลิตเครื่องจักรและเครื่องอุปกรณ์ไฟฟ้า ซึ่งมีได้จัดประเภทไว้ในที่อื่น	2	395	39	395	59	D	D
การผลิตอุปกรณ์และเครื่องอุปกรณ์วิทยุ โทรทัศน์ และการสื่อสาร	1	32	03	30	04	D	D
การผลิตอุปกรณ์ที่ใช้ในทางการแพทย์ การวัดความแข็งแรง และอุปกรณ์ที่ใช้ในทางทันตศาสตร์ นาฬิกา	3	3	00	-	-	-	-
การผลิตยานยนต์ รถพ่วงและรถกึ่งรถพ่วง	1	3	00	1	00	D	D
การผลิตเครื่องอุปกรณ์การขนส่งอื่นๆ	2	3	00	1	00	D	D
การผลิตเฟอร์นิเจอร์ รวมทั้งการผลิตซึ่งมีได้จัดประเภทไว้ในที่อื่น	127	671	66	353	53	13,159.4	1,634.3
การนำผลิตภัณฑ์เข้ามาผลิตเป็นวัตถุดิบใหม่	4	32	03	32	05	1,382.4	3,600

2.2.2 มูลค่าผลผลิตและมูลค่าเพิ่ม

ในด้านของมูลค่าผลผลิตนั้น พบว่า คนทำงานที่ปฏิบัติงานอยู่ในสถานประกอบการที่มี (คนทำงาน 51 – 200 คน) มีมูลค่าผลผลิตเป็น 1,667,924 พันบาท รองลงมาคนทำงานที่ปฏิบัติงานอยู่ในสถานประกอบการขนาดใหญ่ (มากกว่า 200 คน) เป็น 1,535,955 พันบาท และ คนทำงานที่ปฏิบัติงานอยู่ในสถานประกอบการที่มี (คนทำงาน 31 – 50 คน) เป็น 1,386,403 นอกจากนี้ เป็นคนทำงานที่ปฏิบัติงานอยู่ในสถานประกอบการที่มี (คนทำงาน 1 – 15 คน, คนทำงาน 16–25 คน และคนทำงาน 26–30 คน) เป็น 1,692,630 พันบาท

ส่วนหมวดอุตสาหกรรมการผลิตนั้น พบว่า มีมูลค่าการผลิตในส่วนการผลิตผลิตภัณฑ์อาหารและเครื่องดื่มสูงถึง 3,871,785.8 พันบาท รองลงมาเป็นการผลิตผลิตภัณฑ์จากแร่ โลหะ 492,038.2 พันบาท และการผลิตเครื่องแต่งกาย

รวมทั้งการตกแต่งและซ่อมสีขนสัตว์ 305,810.9 พันบาท นอกจากนั้นเป็นการผลิตในส่วนอื่นๆ 1,613,277.3

ในด้านของมูลค่าเพิ่ม พบว่า คนทำงานที่ปฏิบัติงานอยู่ในสถานประกอบการขนาดใหญ่ (มากกว่า 200 คน) มีมูลค่าเพิ่มสูงถึง 270,825 พันบาท รองลงมาคนทำงานที่ปฏิบัติงานอยู่ในสถานประกอบการขนาดเล็ก (คนทำงาน 1 – 15 คน) มีมูลค่าเพิ่ม 196,886 พันบาท และคนทำงานที่ปฏิบัติงานอยู่ในสถานประกอบการที่มี (คนทำงาน 31 – 50 คน) มีมูลค่าเพิ่ม 195,216 พันบาท

ส่วนในหมวดอุตสาหกรรมการผลิต พบว่ามีมูลค่าเพิ่มในด้านการผลิตผลิตภัณฑ์ อาหารและเครื่องดื่มสูงถึง 459,227.6 พันบาท รองลงมาการผลิตเครื่องแต่งกาย รวมทั้งการตกแต่งและซ่อมสีขนสัตว์ มีมูลค่าเพิ่ม 114,649.8 และการผลิตผลิตภัณฑ์จากแร่ โลหะ มีมูลค่าเพิ่ม 107,452.2 นอกจากนั้นเป็นการผลิตในด้านอื่น ๆ มีมูลค่าเพิ่ม 262,789.4

ตาราง จ มูลค่าผลผลิต และมูลค่าเพิ่มของสถานประกอบการอุตสาหกรรมการผลิต จำแนกตามขนาดของสถานประกอบการ และหมวดอุตสาหกรรม

(หน่วย : ล้านบาท)

ขนาดของสถานประกอบการ/ หมวดอุตสาหกรรม	มูลค่าผลผลิต		มูลค่าเพิ่ม		มูลค่าเพิ่มต่อ มูลค่า ผลผลิต
	มูลค่า	ร้อยละ	มูลค่า	ร้อยละ	(ร้อยละ)
รวม	6,282,912.2	100.0	944,119.0	100.0	15.0
ขนาดของสถานประกอบการ					
1 – 15 คน	925,855	14.7	196,886	20.9	21.3
16 – 25 คน	595,805	9.5	122,844	13.0	20.6
26 – 30 คน	170,970	2.7	12,259	1.3	7.2
31 – 50 คน	1,386,403	22.1	195,216	20.7	14.1
51 – 200 คน	1,667,924	26.5	146,091	15.5	8.8
มากกว่า 200 คน	1,535,955	24.4	270,825	28.7	17.6
หมวดอุตสาหกรรม					
การผลิตผลิตภัณฑ์อาหารและเครื่องดื่ม	3,871,785.8	61.6	459,227.6	48.6	11.9
การผลิตสิ่งทอ	65,983.2	1.1	10,545.3	1.1	16.0
การผลิตเครื่องแต่งกาย รวมทั้งการตกแต่งและย้อมสีขนสัตว์	305,810.9	4.9	114,649.8	12.1	37.5
การฟอกและตกแต่งหนังฟอก รวมทั้งการผลิตกระเป๋าเดินทาง กระเป๋าถือ อานม้า เครื่องเทียมลาก และรองเท้า	289,177.2	4.6	74,742.4	7.9	25.8
การผลิตไม้และผลิตภัณฑ์จากไม้และไม้ก๊อก ยกเว้น เฟอร์นิเจอร์ รวมทั้งการผลิตสิ่งของที่ทำจากฟางและวัสดุถักสานอื่นๆ	23,162.7	0.4	12,758.6	1.4	55.1
การผลิตกระดาษและผลิตภัณฑ์กระดาษ	786.0	0.3	365.8	0.0	46.5
การพิมพ์โฆษณา การพิมพ์ และการทำสำเนาสื่อบันทึก	9,567.1	0.2	4,722.0	0.5	49.4
การผลิตเคมีภัณฑ์และผลิตภัณฑ์เคมี	217,595.7	3.5	12,124.0	1.3	5.6
การผลิตผลิตภัณฑ์ยางและพลาสติก	D	-	D	-	-
การผลิตผลิตภัณฑ์จากแร่โลหะ	492,038.2	7.8	107,452.2	11.4	21.8
การผลิต โลหะขั้นมูลฐาน	10,586.0	0.2	3,513.9	0.4	33.2
การผลิตผลิตภัณฑ์ที่ทำจากโลหะประดิษฐ์ ยกเว้นเครื่องจักรและอุปกรณ์	36,058.6	0.6	17,514.9	1.9	48.6
การผลิตเครื่องจักรและอุปกรณ์ ซึ่งมีได้จัดประเภทไว้ในที่อื่น	44,349.4	0.7	21,054.1	2.2	47.5
การผลิตเครื่องจักรและอุปกรณ์ไฟฟ้า ซึ่งมีได้จัดประเภทไว้ในที่อื่น	D	-	D	-	-
การผลิตอุปกรณ์และเครื่องอุปกรณืวิทยุ โทรทัศน์ และการสื่อสาร	D	-	D	-	-
การผลิตอุปกรณ์ที่ใช้ในทางการแพทย์ การวัดความเที่ยง และอุปกรณ์ที่ใช้ในทางทัศนศาสตร์ นาฬิกา	D	-	D	-	-
การผลิตยานยนต์ รถพ่วงและรถกึ่งรถพ่วง	D	-	D	-	-
การผลิตเครื่องอุปกรณืการขนส่งอื่นๆ	D	-	D	-	-
การผลิตเฟอร์นิเจอร์ รวมทั้งการผลิตซึ่งมีได้จัดประเภทไว้ในที่อื่น	83,943.4	1.3	42,506.9	4.5	50.6
การนำผลิตภัณฑ์เก่ามาผลิตเป็นวัตถุดิบใหม่	3,024.0	0.0	2,599.7	0.3	86.0

2.2.3 มูลค่าผลผลิตเฉลี่ย

ในด้านมูลค่าผลผลิตเฉลี่ยต่อสถานประกอบการ พบว่า คนทำงานที่ปฏิบัติงานอยู่ในสถานประกอบการที่มี (คนทำงาน 51 – 200 คน) มีมูลค่าผลผลิตต่อสถานประกอบการ สูงถึง 110,2139.5 ล้านบาท รองลงมาคนทำงานที่ปฏิบัติงานอยู่ในสถานประกอบการขนาดใหญ่ (มากกว่า 200 คน) มีมูลค่าผลผลิตต่อสถาน

ประกอบการ 101,517.2 ล้านบาท และ คนทำงานที่ปฏิบัติงานอยู่ในสถานประกอบการที่มี (คนทำงาน 31 – 50 คน) มีมูลค่าผลผลิตต่อสถานประกอบการ 91,632.7 ล้านบาท นอกจากนั้นเป็นคนทำงานที่ปฏิบัติงานอยู่ในสถานประกอบการที่มี (คนทำงาน 1 – 15 คน, คนทำงาน 16 – 25 คน และคนทำงาน 26 – 30 คน) มีมูลค่าผลผลิตต่อสถานประกอบการ 111,872.5 ล้านบาท

ส่วนมูลค่าผลผลิตต่อคนทำงาน พบว่า คนทำงานที่ปฏิบัติงานอยู่ในสถานประกอบการที่มี (คนทำงาน 51 - 200 คน) มีมูลค่าผลผลิตต่อคนทำงานสูงถึง 16,376.3 พันบาท รองลงมา คนทำงานที่ปฏิบัติงานอยู่ในสถานประกอบการขนาดใหญ่ (มากกว่า 200 คน) มีมูลค่าผลผลิตต่อคนทำงาน 15,080.6 พันบาท และคนทำงานที่ปฏิบัติงานอยู่ในสถานประกอบการที่มี (คนทำงาน 31 – 50 คน) มีมูลค่าผลผลิตต่อคนทำงาน 13,612.2 พันบาท นอกจากนั้นเป็นคนทำงานที่ปฏิบัติงานอยู่ในสถานประกอบการที่มี (คนทำงาน 1 – 15 คน, คนทำงาน 16 – 25 คน และคนทำงาน 26 – 30 คน) มีมูลค่าผลผลิตต่อคนทำงาน 16,618.8 พันบาท

ด้านอุตสาหกรรมการผลิต พบว่า มูลค่าผลผลิตต่อสถานประกอบการการผลิตผลิตภัณฑ์อาหารและเครื่องดื่ม มีมูลค่าการผลิตต่อสถานประกอบการสูงถึง 255,901.2 พันบาท รองลงมา การผลิตผลิตภัณฑ์แร่โลหะ มีมูลค่าการผลิตต่อสถานประกอบการ 32,520.7 พันบาท และการผลิตเครื่องแต่งกาย รวมทั้งการตกแต่งและซ่อมสีขนสัตว์ มีมูลค่าการผลิตต่อสถานประกอบการ 20,212.2 พันบาท นอกจากนั้นเป็นการผลิตในด้านอื่น ๆ มีมูลค่าการผลิตต่อสถานประกอบการ 106,627.8 พันบาท

ส่วนมูลค่าผลผลิตต่อคนทำงานของด้านอุตสาหกรรมผลิตนั้น พบว่า ส่วนใหญ่เป็นการผลิตผลิตภัณฑ์อาหารและเครื่องดื่ม มีมูลค่าผลผลิตต่อคนงานสูงถึง 33,505.7 พันบาท รองลงมาการผลิตผลิตภัณฑ์จากแร่โลหะ มีมูลค่าผลผลิตต่อคนทำงาน 3,776.0 พันบาท และการฟอกและตกแต่งหนังฟอก รวมทั้งการผลิตกระเป๋าเดินทาง กระเป๋าถือ อานม้า เครื่องเทียมลาก และรองเท้า 2,105.4 พันบาท

2.2.4 มูลค่าเพิ่มเฉลี่ย

ในด้าน มูลค่าเพิ่มเฉลี่ยต่อสถานประกอบการ พบว่า คนทำงานที่ปฏิบัติงานอยู่ในสถานประกอบการขนาดใหญ่ (มากกว่า 200 คน) มีมูลค่าเพิ่มต่อสถานประกอบการสูงถึง 17,899.8 พันบาท รองลงมาคนทำงานที่ปฏิบัติงานอยู่ในสถานประกอบการขนาดเล็ก (คนทำงาน 1 - 15 คน) มีมูลค่าเพิ่มต่อสถานประกอบการ 13,013.0 พันบาท และ คนทำงานที่ปฏิบัติงานอยู่ในสถานประกอบการที่มี (คนทำงาน 31 – 50 คน) มีมูลค่าเพิ่มต่อสถานประกอบการ 12,902.6 พันบาท นอกจากนั้นเป็นคนทำงานที่ปฏิบัติงานอยู่ในสถานประกอบการที่มี (คนทำงาน 16 – 25 คน , คนทำงาน 26 – 30 คน และคนทำงาน 51 – 200 คน) มีมูลค่าเพิ่มต่อสถานประกอบการ 18,585.1 พันบาท

ส่วนมูลค่าเพิ่มต่อคนทำงาน พบว่า คนทำงานที่ปฏิบัติงานอยู่ในสถานประกอบการขนาดใหญ่ (มากกว่า 200 คน) มีมูลค่าเพิ่มต่อคนทำงานสูงถึง 2,659.1 พันบาท รองลงมาคนทำงานที่ปฏิบัติงานอยู่ในสถานประกอบการขนาดเล็ก (คนทำงาน 1 – 15 คน) มีมูลค่าเพิ่มต่อคนทำงาน 1,933.1 พันบาท และคนทำงานที่ปฏิบัติงานอยู่ในสถานประกอบการที่มี (คนทำงาน 31 – 50 คน) มีมูลค่าเพิ่มต่อคนทำงาน 1,916.7 พันบาท นอกจากนั้นเป็นคนทำงานที่ปฏิบัติงานอยู่ในสถานประกอบการที่มี (คนทำงาน 16 – 25 คน ,คนทำงาน 26 – 30 คน และคนทำงาน 51 – 200 คน) มีมูลค่าเพิ่มต่อคนทำงาน 2,760.8 พันบาท

ด้านอุตสาหกรรมการผลิต พบว่า มูลค่าเพิ่มต่อสถานประกอบการการผลิตผลิตภัณฑ์อาหารและเครื่องดื่ม มีมูลค่าเพิ่มต่อสถานประกอบการสูงถึง 30,352.1 พันบาท รองลงมาการฟอกและตกแต่ง

หนังฟอก รวมทั้งการผลิตกระเป๋าเดินทาง กระเป๋า
ถือ อานม้า เครื่องเย็บลาถ และรองเท้ามี
มูลค่าเพิ่มต่อสถานประกอบการ 7,577.6 พันบาท
และการผลิตผลิตภัณฑ์จากแร่โลหะ มีมูลค่าเพิ่ม
ต่อสถานประกอบการ 7,101.9 พันบาท
นอกจากนั้นเป็นการผลิตในด้านอื่น ๆ มีมูลค่าเพิ่ม
ต่อสถานประกอบการ 17,368.9 พันบาท

ด้านอุตสาหกรรมการผลิต พบว่า มูลค่าเพิ่ม
ต่อคนทำงานการผลิตผลิตภัณฑ์อาหารและเครื่องดื่ม

มีมูลค่าเพิ่มต่อสถานประกอบการสูงถึง 298.0 พัน
บาท รองลงมาการฟอกและตกแต่งหนังฟอก รวมทั้งการ
ผลิตกระเป๋าเดินทาง กระเป๋าถือ อานม้า เครื่อง
เย็บลาถ และรองเท้ามีมูลค่าเพิ่มต่อคนทำงาน
74.4 พันบาท และการผลิตผลิตภัณฑ์จากแร่โลหะ
มีมูลค่าเพิ่มต่อคนทำงาน 69.7 พันบาท นอกจากนี้เป็นการ
ผลิตในด้านอื่น ๆ มีมูลค่าเพิ่มต่อคนทำงาน 170.6
พันบาท

**ตาราง ง มูลค่าผลิตและมูลค่าเพิ่มเฉลี่ยต่อสถานประกอบการ และต่อคนทำงาน จำแนกตามขนาดของสถานประกอบการ
และหมวดอุตสาหกรรม**

(หน่วย : พันบาท)

ขนาดของสถานประกอบการ/ หมวดอุตสาหกรรม	มูลค่าผลิตเฉลี่ย		มูลค่าเพิ่มเฉลี่ย	
	ต่อสถาน- ประกอบการ	ต่อคนทำงาน	ต่อสถาน- ประกอบการ	ต่อคนทำงาน
รวม	415,261.9	61,687.9	62,400.5	9,269.7
ขนาดของสถานประกอบการ				
1 – 15 คน	61,193.4	9,090.4	13,013.0	1,933.1
16 – 25 คน	39,379.0	5,849.8	8,119.2	1,206.1
26 – 30 คน	11,300.0	1,678.6	810.2	120.4
31 – 50 คน	91,632.7	13,612.2	12,902.6	1,916.7
51 – 200 คน	110,239.5	16,376.3	9,655.7	1,434.4
มากกว่า 200 คน	101,517.2	15,080.6	17,899.8	2,659.1
หมวดอุตสาหกรรม				
การผลิตผลิตภัณฑ์อาหารและเครื่องดื่ม	255,901.2	33,505.7	30,352.1	298.0
การผลิตสิ่งทอ	4,361.1	544.3	697.0	6.8
การผลิตเครื่องแต่งกาย รวมทั้งการตกแต่งและซ่อมเสื้อผ้า	20,212.2	1,876.9	7,577.6	74.4
การฟอกและตกแต่งหนังฟอก รวมทั้งการผลิตกระเป๋าเดินทาง กระเป๋าถือ อานม้า เครื่องเย็บลาถ และรองเท้า	19,112.8	2,105.4	4,940.0	48.5
การผลิตไม้และผลิตภัณฑ์จากไม้และไม้ก๊อก ยกเว้น เฟอร์นิเจอร์ รวมทั้งการผลิตสิ่งของที่ทำจากฟางและวัสดุอีกสานอื่น ๆ	1,530.9	102.2	843.3	8.3
การผลิตกระดาษและผลิตภัณฑ์กระดาษ	51.9	4.1	24.2	0.2
การพิมพ์โฆษณา การพิมพ์ และการทำสำเนาสื่อบันทึก	632.3	47.6	312.1	3.1
การผลิตเคมีภัณฑ์และผลิตภัณฑ์เคมี	14,381.7	2,017.4	801.3	7.9
การผลิตผลิตภัณฑ์ยางและพลาสติก	D	D	D	D
การผลิตผลิตภัณฑ์จากแร่โลหะ	32,520.7	3,776.0	7,101.9	69.7
การผลิตโลหะขั้นมูลฐาน	699.7	69.4	232.2	2.3
การผลิตผลิตภัณฑ์ที่ทำจากโลหะประดิษฐ์ ยกเว้นเครื่องจักรและอุปกรณ์	2,383.3	182.1	1,157.6	11.4
การผลิตเครื่องจักรและอุปกรณ์ ซึ่งมีได้จัดประเภทไว้ในที่อื่น	2,931.2	228.7	1,391.5	13.7
การผลิตเครื่องมือเครื่องใช้ อุปกรณ์ ไฟฟ้าซึ่งมิได้จัดประเภทไว้ในที่อื่น	D	D	D	D
การผลิตอุปกรณ์และเครื่องอุปกรณ์วิทยุ โทรทัศน์ และการสื่อสาร	D	D	D	D
การผลิตอุปกรณ์ที่ใช้ในทางการแพทย์ การวัดความเที่ยง และอุปกรณ์ที่ใช้ในทางทัศนศาสตร์ นาฬิกา	D	D	D	D
การผลิตยานยนต์ รถพ่วงและรถกึ่งรถพ่วง	D	D	D	D
การผลิตเครื่องอุปกรณ์การขนส่งอื่น ๆ	D	D	D	D
การผลิตเฟอร์นิเจอร์ รวมทั้งการผลิตซึ่งมิได้จัดประเภทไว้ในที่อื่น	5,548.1	406.8	2,809.4	27.6
การนำผลิตภัณฑ์เก่ามาผลิตเป็นวัสดุฉบับใหม่	199.9	4.2	171.8	1.7

ตารางสถิติ

ภาค 1 ขั้วมุกที่เอไปของสถานประกอบการ

ตอนที่ 1 ข้อมูลทั่วไปของสถานประกอบการ
จำแนกตามอำเภอ

สารบัญตารางสถิติ

- ตอนที่ 1 ข้อมูลทั่วไปของสถานประกอบการ จำแนกตามอำเภอ**
- ตาราง 1** จำนวนและร้อยละของสถานประกอบการอุตสาหกรรมการผลิต จำแนกตามรูปแบบการจัดตั้งตามกฎหมาย และอำเภอ
- ตาราง 2** จำนวนและร้อยละของสถานประกอบการอุตสาหกรรมการผลิต จำแนกตามรูปแบบการจัดตั้งทางเศรษฐกิจ และอำเภอ
- ตาราง 3** จำนวนและร้อยละของสถานประกอบการอุตสาหกรรมการผลิต จำแนกตามระยะเวลาในการดำเนินกิจการ และอำเภอ
- ตาราง 4** จำนวนและร้อยละของสถานประกอบการอุตสาหกรรมการผลิต จำแนกตามระยะเวลาการผลิตในปี 2549 และอำเภอ
- ตาราง 5** มูลค่าเงินลงทุนจดทะเบียน จำนวนและร้อยละของสถานประกอบการอุตสาหกรรมการผลิต จำแนกตามมูลค่าทุนจดทะเบียน และอำเภอ
- ตาราง 6** มูลค่าเงินทุนที่ต่างประเทศร่วมลงทุนหรือถือหุ้น จำนวนและร้อยละของสถานประกอบการอุตสาหกรรมการผลิต จำแนกตามสัดส่วนของการร่วมลงทุนหรือถือหุ้นของต่างประเทศ และอำเภอ
- ตาราง 7** จำนวนและร้อยละของสถานประกอบการอุตสาหกรรมการผลิตที่ต่างประเทศร่วมลงทุน จำแนกตามประเทศร่วมลงทุนหรือถือหุ้นมากที่สุดเป็นอันดับหนึ่ง และอำเภอ
- ตาราง 7.1** จำนวนและร้อยละของสถานประกอบการอุตสาหกรรมการผลิตที่ต่างประเทศร่วมลงทุน จำแนกตามประเทศร่วมลงทุนหรือถือหุ้นมากที่สุดเป็นอันดับสอง และอำเภอ
- ตาราง 7.2** จำนวนและร้อยละของสถานประกอบการอุตสาหกรรมการผลิตที่ต่างประเทศร่วมลงทุน จำแนกตามประเทศร่วมลงทุนหรือถือหุ้นมากที่สุดเป็นอันดับสาม และอำเภอ
- ตาราง 8** จำนวนและร้อยละของสถานประกอบการอุตสาหกรรมการผลิต จำแนกตามการส่งเสริมการลงทุน จากสำนักงานคณะกรรมการส่งเสริมการลงทุน และอำเภอ
- ตาราง 9** มูลค่าการส่งออกจำนวนและร้อยละของสถานประกอบการอุตสาหกรรมการผลิต จำแนกตามร้อยละของการส่งออกผลผลิตออกไปจำหน่ายต่างประเทศ และอำเภอ
- ตาราง 10** จำนวนและร้อยละของสถานประกอบการอุตสาหกรรมการผลิต จำแนกตามประเทศที่มีการส่งผลผลิตไปจำหน่าย และอำเภอ
- ตาราง 11** มูลค่าการใช้วัตถุดิบหรือวัสดุประกอบการผลิตที่มาจากต่างประเทศ จำนวนและร้อยละของสถานประกอบการอุตสาหกรรมการผลิต จำแนกตามการใช้วัตถุดิบฯ และอำเภอ
- ตาราง 12** จำนวนและร้อยละของสถานประกอบการอุตสาหกรรมการผลิต จำแนกตามอัตราการใช้กำลังการผลิตต่อปี 2549 และอำเภอ

ตาราง 1 จำนวนและร้อยละของสถานประกอบการผลิต ข้าเมคตามรูปแบบการจัดตั้งตามกฎหมาย และอำเภอ

TABLE 1. NUMBER AND PERCENTAGE OF MANUFACTURING ESTABLISHMENTS BY FORM OF LEGAL ORGANIZATION AND AMPHOE

อำเภอ Amphoe	จำนวนสถาน- ประกอบการ Number of establishments	จำนวน Number	ร้อยละ %	ส่วนบุคคล Individual proprietor		ห้างหุ้นส่วนสามัญ นิติบุคคล Juristic partnership		จำนวน Number	ร้อยละ %	บริษัทจำกัด บริษัทจำกัด(มหาชน) Company limited, public company limited		จำนวน Number	ร้อยละ %	ส่วนราชการ รัฐวิสาหกิจ Government, state-enterprise		จำนวน Number	ร้อยละ %	สหกรณ์ Cooperatives		จำนวน Number	ร้อยละ %	อื่น ๆ Others		จำนวน Number	ร้อยละ %	
				จำนวน Number	ร้อยละ %	จำนวน Number	ร้อยละ %			จำนวน Number	ร้อยละ %			จำนวน Number	ร้อยละ %			จำนวน Number	ร้อยละ %			จำนวน Number	ร้อยละ %			
รวม	1,513	1,372	90.7	37	2.5	24	1.6	2	0.1	5	0.3	73	4.8													Total
เมืองพิเชียร	371	343	92.6	13	3.5	7	1.9	1	0.3	1	0.3	6	1.5													Mueang Phichit
วังทรายพูน	187	178	95.2	1	0.5	2	1.1	-	-	-	-	6	3.2													Wang Sai Phun
โพธิ์ประทับช้าง	97	85	87.6	2	1.7	-	-	-	-	-	-	10	10.7													Pho Prathap Chang
ตะพานหิน	244	217	89.0	4	1.6	3	1.2	-	-	4	1.5	16	6.6													Taphan Hin
บางมูลนาก	80	67	82.8	9	11.0	4	5.0	-	-	-	-	1	1.2													Bang Mun Nak
โพทะเล	28	20	71.7	2	7.1	1	3.5	-	-	-	-	5	17.7													Pho Thale
สามง่าม	61	51	83.5	-	-	-	-	1	1.7	-	-	9	14.9													Sam Ngam
ทับคล้อ	207	196	94.7	1	0.5	2	1.0	-	-	-	-	8	3.9													Thap Khlo
สามโก้	147	139	94.6	1	0.7	1	0.7	-	-	-	-	6	4.0													Sak Lek
บึงนาราง	40	36	90.1	-	-	1	2.5	-	-	-	-	3	7.5													Bueng Na Rang
ดงเจริญ	17	15	87.9	-	-	1	6.1	-	-	-	-	1	6.1													Dong Charoen
วัดขามมี	34	26	75.1	5	13.2	2	5.9	-	-	-	-	2	5.9													Wa Chira Bara Mi

ที่มา : สำนักงานสถิติแห่งชาติ กระทรวงเทคโนโลยีสารสนเทศและการสื่อสาร

Source : The 2007 Industrial Census, Phichit Province, National Statistical Office, Ministry of Information and Communication Technology

ตาราง 2 จำนวนและร้อยละของสถานประกอบการอุตสาหกรรมผลิต จำนวนตามรูปแบบการจัดตั้งทางเศรษฐกิจ และอำเภอ

TABLE 2 NUMBER AND PERCENTAGE OF MANUFACTURING ESTABLISHMENTS BY FORM OF ECONOMIC ORGANIZATION AND AMPHOE

อำเภอ	จำนวนสถานประกอบการ			สำนักงานแห่งเดียว			สำนักงานใหญ่			สำนักงานสาขา			Amphoe
	Number of establishments		%	Single unit		%	Head office		%	Branch		%	
	จำนวน	ร้อยละ		จำนวน	ร้อยละ		จำนวน	ร้อยละ		จำนวน	ร้อยละ		
Number	%	Number	%	Number	%	Number	%	Number	%	Number	%	Total	
รวม	1,513	100.0	1,498	99.0	3	0.2	12	0.8					
เมืองพิจิตร	371	100.0	369	99.5	1	0.3	1	0.3				Mueang Phichit	
วังทรายพูน	187	100.0	187	100.0	-	-	-	-				Wang Sai Phun	
โพธิ์ประทับช้าง	97	100.0	97	100.0	-	-	-	-				Pho Prathap Chang	
ตะพานหิน	244	100.0	241	98.8	2	0.8	1	0.4				Taphan Hin	
บางมูลนาก	80	100.0	77	96.3	-	-	3	3.7				Bang Mun Nak	
โพทะเล	28	100.0	27	96.5	-	-	1	3.5				Pho Thale	
สามง่าม	61	100.0	61	100.0	-	-	-	-				Sam Ngam	
ทับคล้อ	207	100.0	206	99.5	-	-	1	0.5				Thap Khlo	
สากเหล็ก	147	100.0	147	100.0	-	-	-	-				Sak Lek	
บึงนาราง	40	100.0	37	92.8	-	-	3	7.2				Bueng Na Rang	
ดงเจริญ	17	100.0	17	100.0	-	-	-	-				Dong Charoen	
วาริชภูมิ	34	100.0	32	94.1	-	-	2	5.9				Wa Chira Bara Mi	

ที่มา : สำนักอุตสาหกรรม พ.ศ.2550 จังหวัดพิจิตร

สำนักงานสถิติแห่งชาติ กระทรวงเทคโนโลยีสารสนเทศและการสื่อสาร

Source : The 2007 Industrial Census, Phichit

Province, National Statistical Office, Ministry of Information and Communication Technology

ตาราง 3 จำนวนและร้อยละของสถานประกอบการอุตสาหกรรมผลิตข้ามเขตตามระยะเวลาในการดำเนินงานกิจการ และอำเภอ

TABLE 3 NUMBER AND PERCENTAGE OF MANUFACTURING ESTABLISHMENTS BY PERIOD OF OPERATION AND AMPHOC

อำเภอ	จำนวนสถานประกอบการ												Amphoc
	ระยะเวลาในการดำเนินงาน (ปี) Period of operation (Year)												
	< 5		5 - 9		10 - 19		20 - 29		≥ 30		Total		
จำนวน	ร้อยละ	จำนวน	ร้อยละ	จำนวน	ร้อยละ	จำนวน	ร้อยละ	จำนวน	ร้อยละ	จำนวน	ร้อยละ	จำนวน	ร้อยละ
Number	%	Number	%	Number	%	Number	%	Number	%	Number	%	Number	%
รวม	1,513	100.0	471	31.1	259	17.1	616	40.7	113	7.5	54	3.6	Total
เมืองพิจิตร	371	100.0	164	44.2	69	18.7	103	27.8	22	6.0	12	3.3	Mueang Phichit
วังทรายพูน	187	100.0	27	14.4	2	1.1	143	76.8	2	1.1	12	6.7	Wang Sai Phun
โพธิ์ประทับช้าง	97	100.0	33	33.5	18	18.2	45	46.3	2	2.1	-	-	Pho Prathap Chang
ตะพานหิน	244	100.0	63	26.0	61	24.9	80	32.8	35	14.3	5	1.9	Taphan Hin
บางมูลนาก	80	100.0	14	17.5	16	20.4	18	22.3	20	24.4	12	15.4	Bang Mun Nak
โพทะเล	28	100.0	5	17.7	11	37.1	13	45.2	-	-	-	-	Pho Thale
สามง่าม	61	100.0	16	25.8	11	18.0	32	52.9	2	3.3	-	-	Sam Ngam
ทับคล้อ	207	100.0	120	58.0	31	14.7	30	14.4	24	11.5	3	1.5	Thap Khlo
สากเหล็ก	147	100.0	3	1.8	19	13.0	115	78.5	3	2.0	7	4.8	Sak Lek
บึงนาราง	40	100.0	4	8.7	10	25.0	25	62.4	-	-	2	4.0	Bueng Na Rang
ดงเจริญ	17	100.0	4	22.7	6	34.9	6	36.4	1	6.1	-	-	Dong Charoen
วาริชภูมิ	34	100.0	20	57.2	6	17.2	5	14.3	3	8.4	1	2.9	Wa Chira Bara Mi

ที่มา : สำนักงานอุตสาหกรรม พ.ศ.2550 จังหวัดพิจิตร สำนักงานสถิติแห่งชาติ กระทรวงเทคโนโลยีสารสนเทศและการสื่อสาร

Source : The 2007 Industrial Census, Phichit Province, National Statistical Office, Ministry of Information and Communication Technology

ตาราง 4 จำนวนและร้อยละของสถานประกอบการผลิต ข้ามเขตตามระยะเวลาการผลิตในปี 2549 และอำเภอ

TABLE 4 NUMBER AND PERCENTAGE OF MANUFACTURING ESTABLISHMENTS BY PERIOD OF OPERATION IN 2006 AND AMPHOE

อำเภอ	ระยะเวลาการผลิต Period of operation in 2006														Amphoe	
	จำนวนสถานประกอบการ		เดือน Months				ชั่วโมง Hours per day				Total					
	จำนวน	ร้อยละ	จำนวน	ร้อยละ	จำนวน	ร้อยละ	จำนวน	ร้อยละ	จำนวน	ร้อยละ	จำนวน	ร้อยละ	จำนวน	ร้อยละ		
	Number of establishments	%	< 3	3 - 6	7 - 9	10 - 12	< 8	8 - 10	> 10							
	จำนวน	ร้อยละ	จำนวน	ร้อยละ	จำนวน	ร้อยละ	จำนวน	ร้อยละ	จำนวน	ร้อยละ	จำนวน	ร้อยละ	จำนวน	ร้อยละ	จำนวน	
	Number	%	Number	%	Number	%	Number	%	Number	%	Number	%	Number	%	Number	
รวม	1,513	100.0	26	1.7	149	9.9	73	4.8	1,265	83.6	664	43.9	826	54.6	22	1.5
เมืองพิจิตร	371	100.0	-	-	25	6.8	13	3.5	333	89.7	212	57.3	155	41.9	3	0.8
วังทรายพูน	187	100.0	1	0.7	25	13.3	1	0.5	160	85.4	25	13.6	161	86.4	-	-
โพธิ์ประทับช้าง	97	100.0	-	-	15	14.9	1	1.0	82	84.1	39	40.1	56	57.8	2	2.1
ตะพานหิน	244	100.0	5	2.0	40	16.3	6	2.5	193	79.2	116	47.7	121	49.6	7	2.8
บางมูลนาก	80	100.0	9	11.2	8	9.9	14	17.3	50	61.6	42	52.2	38	47.8	-	-
โพทะเล	28	100.0	-	-	-	-	1	3.5	27	96.5	7	24.0	20	68.9	2	7.1
สามง่าม	61	100.0	3	5.0	3	5.0	16	26.3	39	63.8	41	68.5	18	29.8	1	1.7
ทับคล้อ	207	100.0	-	-	15	7.4	1	0.5	191	92.1	29	13.8	179	86.2	-	-
สากเหล็ก	147	100.0	3	2.0	8	5.1	-	-	137	92.9	115	78.3	25	16.7	7	5.0
บึงนาราง	40	100.0	-	-	4	9.0	16	39.8	21	51.3	17	42.2	23	57.8	-	-
ดงเจริญ	17	100.0	4	22.7	4	22.7	-	-	9	54.6	1	6.1	16	93.9	-	-
วชิรบรรณีย์	34	100.0	1	2.9	4	11.4	4	10.3	26	75.5	20	57.9	14	42.1	-	-

ที่มา : สำมะโนอุตสาหกรรม พ.ศ.2550 จังหวัดพิจิตร

Source : The 2007 Industrial Census, Phichit

สำนักงานสถิติแห่งชาติ กระทรวงเทคโนโลยีสารสนเทศและการสื่อสาร

Province, National Statistical Office, Ministry of Information and Communication Technology

ตาราง 5 มูลค่าเงินลงทุนจดทะเบียน จำนวนและร้อยละของสถานประกอบการอุตสาหกรรมผลิต จำนวนตามมูลค่าทุนจดทะเบียน และอำเภอ

TABLE 5 VALUE OF REGISTERED CAPITAL, NUMBER AND PERCENTAGE OF MANUFACTURING ESTABLISHMENTS BY VALUE OF REGISTERED CAPITAL AND AMPHOE

อำเภอ	จำนวนสถานประกอบการ ไม่มีทุนจดทะเบียน				มูลค่าทุนจดทะเบียน (ล้านบาท) Registered capital (Million baht)												มูลค่าเงินลงทุนจดทะเบียน Value of registered capital	Amphoe							
	จำนวน ร้อยละ		รวม Total		< 1		1 - 9		10 - 49		50 - 99		100 - 199		200 - 499				500 - 999		≥ 1,000				
	Number	%	Number	%	Number	%	Number	%	Number	%	Number	%	Number	%	Number	%			Number	%	Number	%	Number	%	
รวม	1,513	100.0	1,457	96.3	56	3.7	17	30.3	31	55.3	6	10.8	1	1.8	1	1.8	1	1.8	-	-	-	-	362,943,978	Total	
เมืองพิจิตร	371	100.0	351	94.6	20	5.4	7	32.5	11	52.5	2	10.0	1	5.0	-	-	-	-	-	-	-	-	128,499,805	Mueang Pichit	
วังทรายพูน	187	100.0	184	98.4	3	1.6	1	33.3	2	66.7	-	-	-	-	-	-	-	-	-	-	-	-	4,000,001	Wang Sai Phun	
โพธิ์ประทับช้าง	97	100.0	96	98.3	2	1.7	2	100.0	-	-	-	-	-	-	-	-	-	-	-	-	-	-	166,670	Pho Prathap Chang	
ตะพานหิน	244	100.0	234	96.0	10	4.0	5	48.7	2	20.5	3	30.8	-	-	-	-	-	-	-	-	-	-	69,512,500	Taphan Hin	
บางมูลนาก	80	100.0	71	87.7	10	12.3	2	20.3	7	69.6	1	10.1	-	-	-	-	-	-	-	-	-	-	36,750,002	Bang Mun Nak	
โพทะเล	28	100.0	26	92.9	2	7.1	-	-	1	50.0	-	-	1	50.0	-	-	-	-	-	-	-	-	103,000,000	Pho Thale	
สามง่าม	61	100.0	61	100.0	-	-	-	-	-	-	-	-	-	-	-	-	-	-	-	-	-	-	-	-	Sam Ngam
ทับคล้อ	207	100.0	205	99.0	2	1.0	-	-	2	100.0	-	-	-	-	-	-	-	-	-	-	-	-	6,000,000	Thap Khlo	
สามโก้	147	100.0	145	98.6	2	1.4	-	-	2	100.0	-	-	-	-	-	-	-	-	-	-	-	-	3,000,000	Sak Lek	
บึงบอระเพ็ด	40	100.0	40	100.0	-	-	-	-	-	-	-	-	-	-	-	-	-	-	-	-	-	-	-	-	Bueng Na Rang
ดงเจริญ	17	100.0	16	93.9	1	6.1	-	-	1	100.0	-	-	-	-	-	-	-	-	-	-	-	-	4,000,000	Dong Charoen	
วชิรบารมี	34	100.0	30	86.8	5	13.2	1	22.2	4	77.8	-	-	-	-	-	-	-	-	-	-	-	-	8,015,000	Wa Chira Bara Mi	

ที่มา : สำนักทะเบียนพาณิชย์จังหวัดพิจิตร สำนักงานสถิติแห่งชาติ กระทรวงเทคโนโลยีสารสนเทศและการสื่อสาร

Source : The 2007 Industrial Census, Pichit Province, National Statistical Office, Ministry of Information and Communication Technology

ตาราง 6 มูลค่าเงินลงทุนที่ต่างประเทศร่วมลงทุนหรือถือหุ้น จำนวนและร้อยละของสถานประกอบการอุตสาหกรรมผลิต จำนวนตามสัดส่วนของการร่วมลงทุนหรือถือหุ้นของต่างประเทศ และอำเภอ

TABLE 6 VALUE OF FOREIGN INVESTMENT OR SHARE HOLDING, NUMBER AND PERCENTAGE OF MANUFACTURING ESTABLISHMENTS BY PROPORTION OF FOREIGN INVESTMENT OR SHARE HOLDING AND AMPHOE

อำเภอ	จำนวนสถาน- ประกอบการ Number of establishments	ไม่มีต่างประเทศ		สัดส่วนของการร่วมลงทุนหรือถือหุ้น						มูลค่าเงินลงทุนที่ต่างประเทศ มาร่วมลงทุนหรือถือหุ้น Value of foreign investment or share holding	Amphoe			
		ร่วมลงทุนหรือถือหุ้น		รวม		< 10%		10 - 50%				> 50%		
		จำนวน	ร้อยละ	จำนวน	ร้อยละ	จำนวน	ร้อยละ	จำนวน	ร้อยละ			จำนวน	ร้อยละ	
	จำนวน	ร้อยละ	จำนวน	ร้อยละ	จำนวน	ร้อยละ	จำนวน	ร้อยละ	จำนวน	ร้อยละ	จำนวน	ร้อยละ		
	Number	%	Number	%	Number	%	Number	%	Number	%	Number	%		
รวม	1,513	100.0	1,511	99.9	2	0.1	-	-	2	100.0	-	-		Total
เมืองพิชิต	371	100.0	371	100.0	-	-	-	-	-	-	-	-		Mueang Pichit
วังฆาตพูน	187	100.0	187	100.0	-	-	-	-	-	-	-	-		Wang Sai Phun
โพธิ์ประทับช้าง	97	100.0	97	100.0	-	-	-	-	-	-	-	-		Pho Prathap Chang
ตะพานหิน	244	100.0	244	100.0	-	-	-	-	-	-	-	-		Taphan Hin
บางมูลนาก	80	100.0	78	97.5	2	2.5	-	-	2	100.0	-	-		Bang Mun Nak
โพทะเล	28	100.0	28	100.0	-	-	-	-	-	-	-	-		Pho Thale
สามง่าม	61	100.0	61	100.0	-	-	-	-	-	-	-	-		Sam Ngam
ทับคล้อ	207	100.0	207	100.0	-	-	-	-	-	-	-	-		Thap Khlo
สามโก้	147	100.0	147	100.0	-	-	-	-	-	-	-	-		Sak Lek
บึงนาราง	40	100.0	40	100.0	-	-	-	-	-	-	-	-		Bueng Na Rang
ดงเจริญ	17	100.0	17	100.0	-	-	-	-	-	-	-	-		Dong Charoen
วชิรบุรี	34	100.0	34	100.0	-	-	-	-	-	-	-	-		Wa Chira Bara Mi

ที่มา : สำมะโนอุตสาหกรรม พ.ศ.2550 จังหวัดพิชิต

Source : The 2007 Industrial Census, Pichit

สำนักงานสถิติแห่งชาติ กระทรวงเทคโนโลยีสารสนเทศและการสื่อสาร
Province, National Statistical Office, Ministry of Information and Communication Technology

ตาราง 7 จำนวนและร้อยละของสถานประกอบการอุตสาหกรรมผลิตที่ต่างประเทศร่วมลงทุน จำนวนตามประเทศร่วมลงทุนหรือถือหุ้นมากที่สุดเป็นอันดับหนึ่ง และอันดับสอง

TABLE 7 NUMBER AND PERCENTAGE OF MANUFACTURING ESTABLISHMENTS WITH FOREIGN INVESTMENT BY THE FIRST COUNTRY WITH HIGHEST SHARE HOLDING AND AMPHOE

อำเภอ	จำนวนสถานประกอบการ		ไม่มีการลงทุนจาก		มีการลงทุนจาก		ประเทศร่วมลงทุนหรือถือหุ้นมากที่สุดเป็นอันดับหนึ่ง The first country with highest share holding																		
	Number of establishments		No foreign's investment		With foreign's investment		ต่างประทศ		ต่างประทศ		ญี่ปุ่น		ไต้หวัน		สิงคโปร์		จีน		สหรัฐอเมริกา		Country in Europe		ประเทศอื่นๆ		
	จำนวน	ร้อยละ	จำนวน	ร้อยละ	จำนวน	ร้อยละ	จำนวน	ร้อยละ	จำนวน	ร้อยละ	จำนวน	ร้อยละ	จำนวน	ร้อยละ	จำนวน	ร้อยละ	จำนวน	ร้อยละ	จำนวน	ร้อยละ	จำนวน	ร้อยละ	จำนวน	ร้อยละ	
รวม	1,513	100.0	1,511	99.9	2	0.1	-	-	-	-	-	-	-	-	-	-	-	-	-	-	2	100.0	-	-	Total
เมืองพัตร	371	100.0	371	100.0	-	-	-	-	-	-	-	-	-	-	-	-	-	-	-	-	-	-	-	-	Mueang Phichit
วังราชพูน	187	100.0	187	100.0	-	-	-	-	-	-	-	-	-	-	-	-	-	-	-	-	-	-	-	-	Wang Sai Phun
โพธิ์ประทับช้าง	97	100.0	97	100.0	-	-	-	-	-	-	-	-	-	-	-	-	-	-	-	-	-	-	-	-	Pho Prathap Chang
คะพานหิน	244	100.0	244	100.0	-	-	-	-	-	-	-	-	-	-	-	-	-	-	-	-	-	-	-	-	Taphan Hin
บางมูลนาก	80	100.0	78	97.5	2	2.5	-	-	-	-	-	-	-	-	-	-	-	-	-	-	2	100.0	-	-	Bang Mun Nak
โพทะเล	28	100.0	28	100.0	-	-	-	-	-	-	-	-	-	-	-	-	-	-	-	-	-	-	-	-	Pho Thale
สามง่าม	61	100.0	61	100.0	-	-	-	-	-	-	-	-	-	-	-	-	-	-	-	-	-	-	-	-	Sam Ngam
ทับคล้อ	207	100.0	207	100.0	-	-	-	-	-	-	-	-	-	-	-	-	-	-	-	-	-	-	-	-	Thap Khlo
สากเหล็ก	147	100.0	147	100.0	-	-	-	-	-	-	-	-	-	-	-	-	-	-	-	-	-	-	-	-	Sak Lek
บึงนาราง	40	100.0	40	100.0	-	-	-	-	-	-	-	-	-	-	-	-	-	-	-	-	-	-	-	-	Bueng Na Rang
ดงเจริญ	17	100.0	17	100.0	-	-	-	-	-	-	-	-	-	-	-	-	-	-	-	-	-	-	-	-	Dong Charoen
วาริชภูมิ	34	100.0	34	100.0	-	-	-	-	-	-	-	-	-	-	-	-	-	-	-	-	-	-	-	-	Wa Chira Bara Mi

ที่มา : สำนักงานสถิติแห่งชาติ กระทรวงเทคโนโลยีสารสนเทศและการสื่อสาร

Source : The 2007 Industrial Census, Phichit Province, National Statistical Office, Ministry of Information and Communication Technology

ตาราง 7.1 จำนวนและร้อยละของสถานประกอบการผลิตที่ตั้งในประเทศร่วมลงทุน จำนวนตามประเทศร่วมลงทุนหรือถือหุ้นมากที่สุดเป็นอันดับสอง และอำเภอ

TABLE 7.1 NUMBER AND PERCENTAGE OF MANUFACTURING ESTABLISHMENTS WITH FOREIGN INVESTMENT BY THE SECOND COUNTRY WITH HIGHEST SHARE HOLDING AND AMPHOE

อำเภอ	จำนวนสถานประกอบการ		ไม่มีการลงทุนจาก		มีการลงทุนจาก		ประเทศร่วมลงทุนหรือถือหุ้นมากที่สุดเป็นอันดับสอง The second country with highest share holding										Amphoe								
	จำนวน	ร้อยละ	จำนวน	ร้อยละ	จำนวน	ร้อยละ	ต่างประเทศ	With foreign's investment	จำนวน	ร้อยละ	จำนวน	ร้อยละ	จำนวน	ร้อยละ	จำนวน	ร้อยละ		จำนวน	ร้อยละ	จำนวน	ร้อยละ	จำนวน	ร้อยละ		
	Number	%	Number	%	Number	%	ต่างประเทศ	With foreign's investment	จำนวน	ร้อยละ	จำนวน	ร้อยละ	จำนวน	ร้อยละ	จำนวน	ร้อยละ	จำนวน	ร้อยละ	จำนวน	ร้อยละ	จำนวน	ร้อยละ	Number	%	
รวม	1,513	100.0	1,511	99.9	2	0.1																	2	100.0	
เมืองพิจิตร	371	100.0	371	100.0																					Mueang Phichit
วังทรายพูน	187	100.0	187	100.0																					Wang Sai Phun
โพธิ์ประทับช้าง	97	100.0	97	100.0																					Pho Prathap Chang
ตะพานหิน	244	100.0	244	100.0																					Taphan Hin
บางมูลนาก	80	100.0	78	97.5	2	2.5																	2	100.0	Bang Mun Nakh
โพทะเล	28	100.0	28	100.0																					Pho Thale
สามง่าม	61	100.0	61	100.0																					Sam Ngam
ทับคล้อ	207	100.0	207	100.0																					Thap Khlo
สามโก้	147	100.0	147	100.0																					Sak Lek
บึงมะกร	40	100.0	40	100.0																					Bueng Na Rang
ดงเจริญ	17	100.0	17	100.0																					Dong Charoen
วชิรบรรพ	34	100.0	34	100.0																					Wa Chira Bara Mi

ที่มา : สำนักอุตสาหกรรม พ.ศ.2550 จังหวัดพิจิตร สำนักงานสถิติแห่งชาติ กระทรวงเทคโนโลยีสารสนเทศและการสื่อสาร

Source : The 2007 Industrial Census, Phichit Province, National Statistical Office, Ministry of Information and Communication Technology

ตาราง 7.2. จำนวนและร้อยละของสถานประกอบการผลิตที่ตั้งประเทศร่วมลงทุน จำนวนตามประเทศร่วมลงทุนหรือถือหุ้นมากที่สุดเป็นอันดับสาม และอันดับ

TABLE 7.2. NUMBER AND PERCENTAGE OF MANUFACTURING ESTABLISHMENTS WITH FOREIGN INVESTMENT BY THE THIRD COUNTRY WITH HIGHEST SHARE HOLDING AND AMPHOE

อำเภอ	จำนวนสถานประกอบการ			ไม่มีการลงทุนจาก			มีการลงทุนจาก			ประเทศร่วมลงทุนหรือถือหุ้นมากที่สุดเป็นอันดับสาม										Amphoe													
	Number of establishments			No foreign's investment With foreign's investment			ต่างประเทศ			ต่างประเทศ			เกาหลี		ญี่ปุ่น		ไต้หวัน		สิงคโปร์		จีน		สหรัฐอเมริกา		ประเทศในยุโรป		ประเทศอื่น ๆ						
	จำนวน	ร้อยละ	%	จำนวน	ร้อยละ	%	จำนวน	ร้อยละ	%	จำนวน	ร้อยละ	%	จำนวน	ร้อยละ	%	จำนวน	ร้อยละ	%	จำนวน		ร้อยละ	%	จำนวน	ร้อยละ	%	จำนวน	ร้อยละ	%	จำนวน	ร้อยละ	%		
รวม	1,513	100.0	99.9	2	0.1																											Total	
เมืองพัชร	371	100.0	371	100.0																											Mueang Phichit		
วังราชเขม	187	100.0	187	100.0																												Wang Sai Phun	
โพธิ์ประทับช้าง	97	100.0	97	100.0																												Pho Prathap Chang	
คะพานหิน	244	100.0	244	100.0																												Taphan Hin	
บางมูลนาก	80	100.0	78	97.5	2	2.5																										Bang Mun Nak	
โพทะเล	28	100.0	28	100.0																												Pho Thale	
สนงม	61	100.0	61	100.0																													Sam Ngam
ทับด้อ	207	100.0	207	100.0																													Thap Khlo
สากเหล็ก	147	100.0	147	100.0																													Sak Lek
บึงมาง	40	100.0	40	100.0																													Bueng Na Rang
ดงเจริญ	17	100.0	17	100.0																													Dong Charoen
วาริชภูมิ	34	100.0	34	100.0																													Wa Chira Bara Mi

ที่มา : สำนักอุตสาหกรรม พ.ศ.2550 จังหวัดพิจิตร

Source : The 2007 Industrial Census, Phichit

สำนักงานสถิติแห่งชาติ กระทรวงเทคโนโลยีสารสนเทศและการสื่อสาร

Province, National Statistical Office, Ministry of Information and Communication Technology

ตาราง 8 จำนวนและร้อยละของสถานประกอบการผลิต ขั้แนวตามการส่งเสริมการลงทุน จากสำนักงานคณะกรรมการส่งเสริมการลงทุน และอำเภอ

TABLE 8 NUMBER AND PERCENTAGE OF MANUFACTURING ESTABLISHMENTS BY INVESTMENT PROMOTION FROM BOARD OF INVESTMENT (BOI) AND AMPHOE

อำเภอ	จำนวนสถานประกอบการ		การส่งเสริมการลงทุนจากสำนักงานคณะกรรมการส่งเสริมการลงทุน				Amphoe
	Number of establishments		Investment promotion from board of investment (BOI)				
	จำนวน	ร้อยละ	ไม่มี (No)		มี (Yes)		
Number	%	จำนวน	ร้อยละ	จำนวน	ร้อยละ	Number	%
รวม	1,513	100.0	1,498	99.0	15	1.0	Total
เมืองพิจิตร	371	100.0	369	99.5	2	0.5	Mueang Phichit
วังทรายพูน	187	100.0	186	99.5	1	0.5	Wang Sai Phun
โพธิ์ประทับช้าง	97	100.0	97	100.0	-	-	Pho Prathap Chang
ตะพานหิน	244	100.0	241	98.8	3	1.2	Taphan Hin
บางมูลนาก	80	100.0	77	96.3	3	3.7	Bang Mun Nak
โพทะเล	28	100.0	28	100.0	-	-	Pho Thale
สามง่าม	61	100.0	61	100.0	-	-	Sam Ngam
ทับคล้อ	207	100.0	206	99.5	1	0.5	Thap Khlo
สากเหล็ก	147	100.0	145	98.7	2	1.3	Sak Lek
บึงนาราง	40	100.0	39	97.5	1	2.5	Bueng Na Rang
ดงเจริญ	17	100.0	17	100.0	-	-	Dong Charoen
วัดriverมี	34	100.0	32	94.1	2	5.9	Wa Chira Bara Mi

ที่มา : สำนักงานอุตสาหกรรม พ.ศ.2550 จังหวัดพิจิตร สำนักงานสถิติแห่งชาติ กระทรวงเทคโนโลยีสารสนเทศและการสื่อสาร

Source : The 2007 Industrial Census, Phichit Province, National Statistical Office, Ministry of Information and Communication Technology

ตาราง 9 มูลค่าการส่งออก จำนวนและร้อยละของสถานประกอบการการผลิต อุตสาหกรรมร้อยละของการส่งออกผลิตออกไปจำหน่ายต่างประเทศ และอำเภอ

TABLE 9 VALUE OF EXPORT, NUMBER AND PERCENTAGE OF MANUFACTURING ESTABLISHMENTS BY PERCENTAGE OF EXPORT AND AMPHOE

อำเภอ	จำนวนสถานประกอบการ ไม่มีการส่งออก		ร้อยละการส่งออก										มูลค่าการส่งออก Value of export	Amphoe																		
	No export		รวม		Total		10-19		20-29		30-39				40-49		50-59		60-69		70-79		80-89		90-99		100					
	จำนวน	ร้อยละ	จำนวน	ร้อยละ	จำนวน	ร้อยละ	จำนวน	ร้อยละ	จำนวน	ร้อยละ	จำนวน	ร้อยละ			จำนวน	ร้อยละ	จำนวน	ร้อยละ	จำนวน	ร้อยละ	จำนวน	ร้อยละ	จำนวน	ร้อยละ	จำนวน	ร้อยละ	จำนวน	ร้อยละ	จำนวน	ร้อยละ		
รวม	1,513	100.0	1,498	99.0	15	1.0	1	6.7	2	13.4	3	19.4	1	6.7	2	13.4	-	-	-	-	1	6.7	1	6.7	1	6.7	1	6.7	3	20.2	1,885,043,588	Total
เมืองพิจิตร	371	100.0	369	99.5	2	0.5	1	50.0	-	-	-	-	-	1	50.0	-	-	-	-	-	-	-	-	-	-	-	-	-	-	32,628,558	Mueang Phichit	
วังทรายพูน	187	100.0	186	99.5	1	0.5	-	-	-	-	-	-	1	100.0	-	-	-	-	-	-	-	-	-	-	-	-	-	-	12,356,651	Wang Sai Phun		
โพธิ์ประทับช้าง	97	100.0	97	100.0	-	-	-	-	-	-	-	-	-	-	-	-	-	-	-	-	-	-	-	-	-	-	-	-	-	-	Pho Prathap Chang	
ตะพานหิน	244	100.0	241	98.8	3	1.2	-	-	1	33.3	1	33.3	-	-	1	33.3	-	-	-	-	-	-	-	-	-	-	-	-	852,500	Taphun Hin		
บางมูลนาก	80	100.0	77	96.3	3	3.7	-	-	-	-	-	-	-	-	-	-	-	-	-	-	-	1	33.3	1	33.3	1	33.3	1	33.3	899,577,559	Bang Mun Nak	
โพทะเล	28	100.0	28	100.0	-	-	-	-	-	-	-	-	-	-	-	-	-	-	-	-	-	-	-	-	-	-	-	-	-	-	Pho Thale	
สามง่าม	61	100.0	61	100.0	-	-	-	-	-	-	-	-	-	-	-	-	-	-	-	-	-	-	-	-	-	-	-	-	-	-	Sam Ngam	
ทับคล้อ	207	100.0	206	99.5	1	0.5	-	-	1	100.0	-	-	-	-	-	-	-	-	-	-	-	-	-	-	-	-	-	-	1,849,477	Thap Khlo		
สามโก้	147	100.0	145	98.7	2	1.3	-	-	-	-	2	100.0	-	-	-	-	-	-	-	-	-	-	-	-	-	-	-	-	158,668	Sak Lek		
บึงมะกร	40	100.0	39	97.5	1	2.5	-	-	-	-	-	-	-	-	-	-	-	-	-	-	-	-	-	-	-	-	-	1	100.0	12,000,000	Bueng Na Rang	
ดงเจริญ	17	100.0	17	100.0	-	-	-	-	-	-	-	-	-	-	-	-	-	-	-	-	-	-	-	-	-	-	-	-	-	-	-	Dong Charoen
วชิรบำรุง	34	100.0	32	94.1	2	5.9	-	-	-	-	-	-	-	-	-	-	-	-	-	-	1	50.0	-	-	-	-	-	-	1	50.0	925,620,174	Wa Chira Bara Mi

ที่มา : สำนักงานสถิติแห่งชาติ กระทรวงเทคโนโลยีสารสนเทศและการสื่อสาร

Source : The 2007 Industrial Census, Phichit Province, National Statistical Office, Ministry of Information and Communication Technology

ตาราง 10 จำนวนและร้อยละของสถานประกอบการอุตสาหกรรมผลิต จำนวนตามประเทศที่มีการส่งผลิตไปจำหน่าย และส่งออก

TABLE 10 NUMBER AND PERCENTAGE OF MANUFACTURING ESTABLISHMENTS BY EXPORTED COUNTRY OF PRODUCT AND AMPHOC

อำเภอ	จำนวนสถานประกอบการ			ไม่มีการส่งออก		มีการส่งออก		ประเทศที่ส่งออก																
	Number of establishments			No export		Export		เกาหลี		ญี่ปุ่น		ไต้หวัน		สิงคโปร์		สหรัฐอเมริกา		ประเทศในยุโรป		ประเทศอื่น ๆ				
	จำนวน	ร้อยละ	%	จำนวน	ร้อยละ	จำนวน	ร้อยละ	จำนวน	ร้อยละ	จำนวน	ร้อยละ	จำนวน	ร้อยละ	จำนวน	ร้อยละ	จำนวน	ร้อยละ	จำนวน	ร้อยละ	จำนวน	ร้อยละ			
รวม	1,513	100.0	99.0	1,498	99.0	15	1.0	1	6.7	2	13.4	-	-	-	-	3	19.4	1	6.7	5	33.6	3	20.2	
เมืองพัชร	371	100.0	369	99.5	2	0.5	-	-	-	-	-	-	-	-	1	50.0	-	-	-	-	-	1	50.0	
วังทรายพูน	187	100.0	186	99.5	1	0.5	-	-	-	-	-	-	-	-	-	-	-	-	-	-	-	1	100.0	
โพธิ์ประทับช้าง	97	100.0	97	100.0	-	-	-	-	-	-	-	-	-	-	-	-	-	-	-	-	-	-	-	
คะพานหิน	244	100.0	241	98.8	3	1.2	-	-	-	2	66.7	-	-	-	-	-	-	1	33.3	-	-	-	-	
บางมูลนาก	80	100.0	77	96.3	3	3.7	1	33.3	-	-	-	-	-	-	-	-	-	-	-	2	66.7	-	-	
โพทะเล	28	100.0	28	100.0	-	-	-	-	-	-	-	-	-	-	-	-	-	-	-	-	-	-	-	
สนง่าง	61	100.0	61	100.0	-	-	-	-	-	-	-	-	-	-	-	-	-	-	-	-	-	-	-	
ทับคล้อ	207	100.0	206	99.5	1	0.5	-	-	-	-	-	-	-	-	-	-	-	-	-	1	100.0	-	-	
สากเหล็ก	147	100.0	145	98.7	2	1.3	-	-	-	-	-	-	-	-	-	2	100.0	-	-	-	-	-	-	
บึงนาราง	40	100.0	39	97.5	1	2.5	-	-	-	-	-	-	-	-	-	-	-	-	-	1	100.0	-	-	
ดงเจริญ	17	100.0	17	100.0	-	-	-	-	-	-	-	-	-	-	-	-	-	-	-	-	-	-	-	
วชิรบรรณ	34	100.0	32	94.1	2	5.9	-	-	-	-	-	-	-	-	-	-	-	-	-	1	50.0	1	50.0	

ที่มา : สำนักงานอุตสาหกรรม พ.ศ.2550 จังหวัดพิจิตร

Source : The 2007 Industrial Census, Pichit

สำนักงานสถิติแห่งชาติ กระทรวงเทคโนโลยีสารสนเทศและการสื่อสาร
Province, National Statistical Office, Ministry of Information and Communication Technology

ตาราง 11 มูลค่าการใช้วัตถุดิบหรือวัสดุประกอบการผลิตที่มาจากต่างประเทศ จำนวนและร้อยละของสถานประกอบการอุตสาหกรรมผลิต จำนวนสถานการใช้วัตถุดิบ 1 และอำเภอ

TABLE 11. VALUE OF IMPORTED MATERIALS AND COMPONENTS, NUMBER AND PERCENT AGE OF MANUFACTURING ESTABLISHMENTS BY USE OF IMPORTED MATERIALS AND COMPONENTS AND AMPHOE

อำเภอ	จำนวนสถานประกอบการ				ร้อยละของวัตถุดิบหรือวัสดุประกอบที่มาจากต่างประเทศ Percentage of use of imported materials and components										มูลค่าการใช้วัตถุดิบ														
	ไม่มีการใช้		มีการใช้		< 10		10 - 19		20 - 29		30 - 39		40 - 49		50 - 59		60 - 69		70 - 79		80 - 89		90 - 99		100		มูลค่าการใช้วัตถุดิบ Value of imported materials and components	Amphoe	
	จำนวน	ร้อยละ	จำนวน	ร้อยละ	จำนวน	ร้อยละ	จำนวน	ร้อยละ	จำนวน	ร้อยละ	จำนวน	ร้อยละ	จำนวน	ร้อยละ	จำนวน	ร้อยละ	จำนวน	ร้อยละ	จำนวน	ร้อยละ	จำนวน	ร้อยละ	จำนวน	ร้อยละ	จำนวน	ร้อยละ			
รวมทั้ง	1,513	100.0	1,505	99.5	8	0.5	-	-	1	13.3	1	13.3	-	-	1	13.3	1	13.3	1	13.3	4	46.7	-	-	-	-	-	396,996,572	Total
เมืองพิจิตร	371	100.0	371	100.0	-	-	-	-	-	-	-	-	-	-	-	-	-	-	-	-	-	-	-	-	-	-	-	-	Mueang Phichit
วังทรายพูน	187	100.0	187	100.0	-	-	-	-	-	-	-	-	-	-	-	-	-	-	-	-	-	-	-	-	-	-	-	-	Wang Sai Phun
โพธิ์ประทับช้าง	97	100.0	97	100.0	-	-	-	-	-	-	-	-	-	-	-	-	-	-	-	-	-	-	-	-	-	-	-	-	Pho Prathap Chang
ตะพานหิน	244	100.0	241	99.0	3	1.0	-	-	-	-	-	-	-	-	-	-	-	-	-	-	-	-	-	-	-	-	-	-	Tapan Hin
บึงมูลนก	80	100.0	78	97.5	2	2.5	-	-	-	-	-	-	-	-	-	-	1	50.0	1	50.0	-	-	-	-	-	-	-	-	Bung Mun Nak
โพทะเล	28	100.0	28	100.0	-	-	-	-	-	-	-	-	-	-	-	-	-	-	-	-	-	-	-	-	-	-	-	-	Pho Thale
สามง่าม	61	100.0	61	100.0	-	-	-	-	-	-	-	-	-	-	-	-	-	-	-	-	-	-	-	-	-	-	-	-	Sam Ngam
ทับคล้อ	207	100.0	206	99.5	1	0.5	-	-	1	100.0	-	-	-	-	-	-	-	-	-	-	-	-	-	-	-	-	-	-	Thap Khlo
สามโก้	147	100.0	146	99.3	1	0.7	-	-	-	-	-	-	-	-	-	-	-	-	-	-	-	-	-	-	-	-	-	-	Sak Lek
บึงมะกร	40	100.0	40	100.0	-	-	-	-	-	-	-	-	-	-	-	-	-	-	-	-	-	-	-	-	-	-	-	-	Bueng Na Rang
ดงเจริญ	17	100.0	17	100.0	-	-	-	-	-	-	-	-	-	-	-	-	-	-	-	-	-	-	-	-	-	-	-	-	Dong Charoen
วัดขามเฒ่า	34	100.0	33	97.1	1	2.9	-	-	-	-	-	-	-	-	1	100.0	-	-	-	-	-	-	-	-	-	-	-	-	Wa Chira Bara Mi

ที่มา : สำนักงานสถิติแห่งชาติ กระทรวงเทคโนโลยีสารสนเทศและการสื่อสาร

Source : The 2007 Industrial Census, Phichit Province, National Statistical Office, Ministry of Information and Communication Technology

ตาราง 12 จำนวนและร้อยละของสถานประกอบการอุตสาหกรรมผลิต จำนวนตามอัตราการใช้กำลังการผลิตที่ 2549 และอำเภอ

TABLE 12 NUMBER AND PERCENTAGE OF MANUFACTURING ESTABLISHMENTS BY PERCENTAGE OF CAPACITY UTILIZATION IN 2006 AND AMPHOE

อำเภอ	อัตราการใช้กำลังการผลิตที่ 2549 Percentage of capacity utilization in 2006																	เฉลี่ยต่อสถาน- ประกอบการ Average per establishment							
	จำนวนสถานประกอบการ		< 10		10 - 19		20 - 29		30 - 39		40 - 49		50 - 59		60 - 69		70 - 79		80 - 89		90 - 99		≥ 100		
	จำนวน	ร้อยละ	จำนวน	ร้อยละ	จำนวน	ร้อยละ	จำนวน	ร้อยละ	จำนวน	ร้อยละ	จำนวน	ร้อยละ	จำนวน	ร้อยละ	จำนวน	ร้อยละ	จำนวน		ร้อยละ	จำนวน	ร้อยละ	จำนวน	ร้อยละ	จำนวน	ร้อยละ
รวม	1,513	100.0	-	-	119	7.9	11	0.7	44	2.9	48	3.2	115	7.6	213	14.1	318	21.0	478	31.6	141	9.3	26	1.8	66
เมืองพัชิต	371	100.0	-	-	1	0.3	1	0.3	4	1.1	6	1.6	27	7.4	139	37.6	51	13.8	88	23.8	49	13.1	4	1.1	69
วังฆาตพูน	187	100.0	-	-	6	3.1	-	-	-	-	-	-	16	8.7	2	1.1	128	68.4	34	18.3	1	0.5	-	-	68
โพธิ์ประทับช้าง	97	100.0	-	-	-	-	-	-	14	14.8	17	17.8	12	12.0	10	10.3	1	1.0	27	27.7	14	14.4	2	1.9	62
ตะพานหิน	244	100.0	-	-	5	2.0	3	1.2	12	4.8	2	0.8	28	11.7	11	4.4	56	22.9	94	38.5	21	8.5	13	5.1	71
บางมูลนาก	80	100.0	-	-	-	-	-	-	7	8.7	16	19.6	7	8.5	10	12.9	4	5.0	27	34.1	5	6.3	4	5.0	64
ไพศะเรศ	28	100.0	-	-	-	-	-	-	-	-	-	-	-	-	-	-	8	26.5	20	70.0	-	-	1	3.5	78
สามง่าม	61	100.0	-	-	-	-	-	-	-	-	-	-	1	1.7	17	27.4	6	10.0	14	23.9	21	35.4	1	1.7	78
ทับคล้อ	207	100.0	-	-	1	0.5	-	-	7	3.3	-	-	8	3.9	10	4.8	35	17.1	143	69.0	3	1.4	-	-	77
สามโก้	147	100.0	-	-	107	72.5	3	2.0	-	-	1	0.7	7	5.0	5	3.3	10	6.8	12	8.5	2	1.3	-	-	25
บึงนาราง	40	100.0	-	-	-	-	-	-	-	-	4	9.0	7	16.9	5	13.4	-	-	3	6.2	21	52.0	1	2.5	74
ดงเจริญ	17	100.0	-	-	-	-	4	22.7	-	-	2	12.1	-	-	4	24.2	4	22.7	1	6.1	2	12.1	-	-	56
วาริชภูมิ	34	100.0	-	-	-	-	-	-	-	-	-	-	1	2.9	-	-	15	44.7	14	42.1	3	7.3	1	2.9	77

ที่มา : สำนักอุตสาหกรรม พ.ศ.2550 จังหวัดพัชิต

สำนักงานสถิติแห่งชาติ กระทรวงเทคโนโลยีสารสนเทศและการสื่อสาร

Province, National Statistical Office, Ministry of Information and Communication Technology

Source : The 2007 Industrial Census, Phichit

ตอนที่ 2 ข้อมูลทั่วไปของสถานประกอบการ
จำแนกตามขนาดของสถานประกอบการ

สารบัญญัตินิติ

- ตอนที่ 2** **ข้อมูลทั่วไปของสถานประกอบการ จำแนกตามขนาดของสถานประกอบการ**
- ตาราง 1** จำนวนและร้อยละของสถานประกอบการอุตสาหกรรมการผลิต จำแนกตามรูปแบบการจัดตั้งตามกฎหมาย และขนาดของสถานประกอบการ
- ตาราง 2** จำนวนและร้อยละของสถานประกอบการอุตสาหกรรมการผลิต จำแนกตามรูปแบบการจัดตั้งทางเศรษฐกิจ และขนาดของสถานประกอบการ
- ตาราง 3** จำนวนและร้อยละของสถานประกอบการอุตสาหกรรมการผลิต จำแนกตามระยะเวลาในการดำเนินกิจการ และขนาดของสถานประกอบการ
- ตาราง 4** จำนวนและร้อยละของสถานประกอบการอุตสาหกรรมการผลิต จำแนกตามระยะเวลาการผลิตในปี 2549 และขนาดของสถานประกอบการ
- ตาราง 5** มูลค่าเงินลงทุนจดทะเบียน จำนวนและร้อยละของสถานประกอบการอุตสาหกรรมการผลิต จำแนกตามมูลค่าทุนจดทะเบียน และขนาดของสถานประกอบการ
- ตาราง 6** มูลค่าเงินทุนที่ต่างประเทศร่วมลงทุนหรือถือหุ้นจำนวนและร้อยละของสถานประกอบการอุตสาหกรรมการผลิต จำแนกตามสัดส่วนของการร่วมลงทุนหรือถือหุ้นของต่างประเทศ และขนาดของสถานประกอบการ
- ตาราง 7** จำนวนและร้อยละของสถานประกอบการอุตสาหกรรมการผลิตที่ต่างประเทศร่วมลงทุน จำแนกตามประเทศร่วมลงทุนหรือถือหุ้นมากที่สุดเป็นอันดับหนึ่ง และขนาดของสถานประกอบการ
- ตาราง 7.1** จำนวนและร้อยละของสถานประกอบการอุตสาหกรรมการผลิตที่ต่างประเทศร่วมลงทุน จำแนกตามประเทศร่วมลงทุนหรือถือหุ้นมากที่สุดเป็นอันดับสอง และขนาดของสถานประกอบการ
- ตาราง 7.2** จำนวนและร้อยละของสถานประกอบการอุตสาหกรรมการผลิตที่ต่างประเทศร่วมลงทุน จำแนกตามประเทศร่วมลงทุนหรือถือหุ้นมากที่สุดเป็นอันดับสาม และขนาดของสถานประกอบการ
- ตาราง 8** จำนวนและร้อยละของสถานประกอบการอุตสาหกรรมการผลิตจำแนกตามการส่งเสริมการลงทุน จากสำนักงานคณะกรรมการส่งเสริมการลงทุน และขนาดของสถานประกอบการ
- ตาราง 9** มูลค่าการส่งออก จำนวนและร้อยละของสถานประกอบการอุตสาหกรรมการผลิต จำแนกตามร้อยละของการส่งออกผลผลิตออกไปจำหน่ายต่างประเทศ และขนาดของสถานประกอบการ
- ตาราง 10** จำนวนและร้อยละของสถานประกอบการอุตสาหกรรมการผลิต จำแนกตามประเทศที่มีการส่งผลผลิตไปจำหน่าย และขนาดของสถานประกอบการ
- ตาราง 11** มูลค่าการใช้วัตถุดิบหรือวัสดุประกอบการผลิตที่มาจากต่างประเทศ จำนวนและร้อยละของสถานประกอบการอุตสาหกรรมการผลิต จำแนกตามการใช้วัตถุดิบฯ และขนาดของสถานประกอบการ
- ตาราง 12** จำนวนและร้อยละของสถานประกอบการอุตสาหกรรมการผลิต จำแนกตามอัตราการใช้กำลังการผลิตต่อปี 2549 และขนาดของสถานประกอบการ

ตาราง 1 จำนวนและร้อยละของสถานประกอบการผลิต จำนวนตามรูปแบบการจัดตั้งตามกฎหมาย และขนาดของสถานประกอบการ

TABLE 1 NUMBER AND PERCENTAGE OF MANUFACTURING ESTABLISHMENTS BY FORM OF LEGAL ORGANIZATION AND SIZE OF ESTABLISHMENT

ขนาดของสถานประกอบการ	จำนวนสถาน- ประกอบการ		ส่วนบุคคล		หุ้นส่วนสามัญ		บริษัทจำกัด		ส่วนราชการ		สหกรณ์		อื่น ๆ	
	จำนวน	ร้อยละ	จำนวน	ร้อยละ	นิติบุคคล	ร้อยละ	บริษัทจำกัด(มหาชน)	ร้อยละ	รัฐวิสาหกิจ	ร้อยละ	Cooperatives	ร้อยละ	Others	ร้อยละ
Number of establishments	Number	%	Individual proprietor	%	Juristic partnership	%	Company limited, public company limited	%	Government, state-enterprise	%	Number	%	Number	%
รวม	1,513	100.0	1,372	90.7	37	2.5	24	1.6	2	0.1	5	0.3	73	4.8
1-15 คน	1,433	100.0	1,352	94.4	21	1.5	3	0.2	1	0.1	4	0.3	52	3.6
16-25 คน	36	100.0	12	33.3	7	19.4	6	16.7	-	-	-	-	11	30.6
26-30 คน	7	100.0	3	42.9	-	-	1	14.3	-	-	1	14.3	2	28.6
31-50 คน	18	100.0	5	27.8	4	22.2	5	27.8	-	-	-	-	4	22.2
51-200 คน	14	100.0	-	-	4	28.6	6	42.9	1	7.1	-	-	3	21.4
มากกว่า 200 คน	5	100.0	-	-	1	20.0	3	60.0	-	-	-	-	1	20.0
														Total
														1-15 persons
														16-25 persons
														26-30 persons
														31-50 persons
														51-200 persons
														More than 200 persons

ที่มา : สำมะโนอุตสาหกรรม พ.ศ.2550 จังหวัดพิจิตร

Source : The 2007 Industrial Census, Phichit

สำนักงานสถิติแห่งชาติ กระทรวงเทคโนโลยีสารสนเทศและการสื่อสาร

Province, National Statistical Office, Ministry of Information and Communication Technology

ตาราง 2 จำนวนและร้อยละของสถานประกอบการอุตสาหกรรมผลิต จําแนกตามรูปแบบการจัดตั้งทางเศรษฐกิจ และขนาดของสถานประกอบการ

TABLE 2 NUMBER AND PERCENTAGE OF MANUFACTURING ESTABLISHMENTS BY FORM OF ECONOMIC ORGANIZATION AND SIZE OF ESTABLISHMENT

ขนาดของสถานประกอบการ	จำนวนสถานประกอบการ												
	จำนวนสถานประกอบการ			สำนักงานแห่งชาติ			สำนักงานใหญ่			สำนักงานสาขา			
	จำนวน	ร้อยละ	จำนวน	ร้อยละ	จำนวน	ร้อยละ	จำนวน	ร้อยละ	จำนวน	ร้อยละ	จำนวน	ร้อยละ	
รวม	1,513	100.0	1,498	99.0	3	0.2	12	0.8					Total
1-15 คน	1,433	100.0	1,431	99.9	-	-	2	0.1					1-15 persons
16-25 คน	36	100.0	35	97.2	-	-	1	2.8					16-25 persons
26-30 คน	7	100.0	7	100.0	-	-	-	-					26-30 persons
31-50 คน	18	100.0	16	88.9	1	5.6	1	5.6					31-50 persons
51-200 คน	14	100.0	8	57.1	2	14.3	4	28.6					51-200 persons
มากกว่า 200 คน	5	100.0	1	20.0	-	-	4	80.0					More than 200 persons

ที่มา : สำมะโนอุตสาหกรรม พ.ศ.2550 จังหวัดพิจิตร

Source : The 2007 Industrial Census, Phichit

สำนักงานสถิติแห่งชาติ กระทรวงเทคโนโลยีสารสนเทศและการสื่อสาร

Province, National Statistical Office, Ministry of Information and Communication Technology

ตาราง 3 จำนวนและร้อยละของสถานประกอบการอุตสาหกรรมผลิต จำนวนตามระยะเวลาในการดำเนินงาน และขนาดของสถานประกอบการ
TABLE 3 NUMBER AND PERCENTAGE OF MANUFACTURING ESTABLISHMENTS BY PERIOD OF OPERATION AND SIZE OF ESTABLISHMENT

ขนาดของสถานประกอบการ	จำนวนสถานประกอบการ		ระยะเวลาในการดำเนินงาน (ปี) Period of operation (Year)												Size of establishment
	Number of establishments		< 5		5 - 9		10 - 19		20 - 29		≥ 30				
	จำนวน Number	ร้อยละ %	จำนวน Number	ร้อยละ %	จำนวน Number	ร้อยละ %	จำนวน Number	ร้อยละ %	จำนวน Number	ร้อยละ %	จำนวน Number	ร้อยละ %			
รวม	1,513	100.0	471	31.1	259	17.1	616	40.7	113	7.5	54	3.6	Total		
1-15 คน	1,433	100.0	462	32.2	236	16.5	585	40.8	104	7.3	46	3.2	1-15 persons		
16-25 คน	36	100.0	5	13.9	10	27.8	13	36.1	5	13.9	3	8.3	16-25 persons		
26-30 คน	7	100.0	1	14.3	2	28.6	3	42.9	1	14.3	-	-	26-30 persons		
31-50 คน	18	100.0	3	16.7	8	44.4	4	22.2	2	11.1	1	5.6	31-50 persons		
51-200 คน	14	100.0	-	-	2	14.3	8	57.1	-	-	4	28.6	51-200 persons		
มากกว่า 200 คน	5	100.0	-	-	1	20.0	3	60.0	1	20.0	-	-	More than 200 persons		

ที่มา : สำนักงานอุตสาหกรรม พ.ศ.2550 จังหวัดพิจิตร

Source : The 2007 Industrial Census, Phichit

สำนักงานสถิติแห่งชาติ กระทรวงเทคโนโลยีสารสนเทศและการสื่อสาร

Province, National Statistical Office, Ministry of Information and Communication Technology

ตาราง 4 จำนวนและร้อยละของสถานประกอบการอุตสาหกรรมผลิต จำนวนตามระยะเวลาการผลิตในปี 2549 และขนาดของสถานประกอบการ

TABLE 4 NUMBER AND PERCENTAGE OF MANUFACTURING ESTABLISHMENTS BY PERIOD OF OPERATION IN 2006 AND SIZE OF ESTABLISHMENT

ขนาดของสถานประกอบการ	จำนวนสถานประกอบการ		ระยะเวลาการผลิต Period of operation in 2006												Size of establishment		
	Number of establishments		เดือน Months				ชั่วโมง Hours per day				Total						
	จำนวน	ร้อยละ	< 3	3 - 6	7 - 9	10 - 12	< 8	8 - 10	> 10	จำนวน	ร้อยละ	จำนวน	ร้อยละ	จำนวน		ร้อยละ	
รวม	1,513	100.0	26	1.7	149	9.9	73	4.8	1,265	83.6	664	43.9	826	54.6	22	1.5	Total
1-15 คน	1,433	100.0	25	1.7	145	10.1	68	4.7	1,195	83.4	653	45.6	760	53.1	19	1.3	1-15 persons
16-25 คน	36	100.0	1	2.8	1	2.8	3	8.3	31	86.1	7	19.4	29	80.6	-	-	16-25 persons
26-30 คน	7	100.0	-	-	-	-	1	14.3	6	85.7	1	14.3	5	71.4	1	14.3	26-30 persons
31-50 คน	18	100.0	-	-	1	5.6	-	-	17	94.4	2	11.1	16	88.9	-	-	31-50 persons
51-200 คน	14	100.0	-	-	2	14.3	1	7.1	11	78.6	1	7.1	11	78.6	2	14.3	51-200 persons
มากกว่า 200 คน	5	100.0	-	-	-	-	-	5	100.0	-	-	-	5	100.0	-	-	More than 200 persons

ที่มา : สำมะโนอุตสาหกรรม พ.ศ.2550 จังหวัดพิจิตร

สำนักงานสถิติแห่งชาติ กระทรวงเทคโนโลยีสารสนเทศและการสื่อสาร

Source : The 2007 Industrial Census, Pichit

Province, National Statistical Office, Ministry of Information and Communication Technology

ตาราง 5 มูลค่าเงินลงทุนจดทะเบียน จำนวนและร้อยละของสถานประกอบการอุตสาหกรรมผลิต จำนวนตามมูลค่าทุนจดทะเบียน และขนาดของสถานประกอบการ
 TABLE 5 VALUE OF REGISTERED CAPITAL, NUMBER AND PERCENTAGE OF MANUFACTURING ESTABLISHMENTS BY VALUE OF REGISTERED CAPITAL AND SIZE OF ESTABLISHMENT

ขนาดของสถานประกอบการ	จำนวนสถานประกอบการ		มูลค่าทุนจดทะเบียน (ล้านบาท) Registered capital (Million baht)										มูลค่าเงินลงทุนจดทะเบียน Value of registered capital	Size of establishment									
	ไม่มีทุนจดทะเบียน		มูลค่าทุนจดทะเบียน (ล้านบาท) Registered capital (Million baht)																				
	จำนวน Number	ร้อยละ %	รวม Total	<1	1 - 9	10 - 49	50 - 99	100 - 199	200 - 499	500 - 999	≥ 1,000	Number			%								
รวม	1,513	100.0	1,457	96.3	56	3.7	17	30.3	31	55.3	6	10.8	1	1.8	1	1.8	-	-	-	-	-	362,943,978	Total
1-15 คน	1,433	100.0	1,405	98.1	28	1.9	13	46.5	14	49.9	1	3.6	-	-	-	-	-	-	-	-	-	51,944,175	1-15 persons
16-25 คน	36	100.0	24	66.7	12	33.3	3	25.0	7	58.3	2	16.7	-	-	-	-	-	-	-	-	-	53,000,002	16-25 persons
26-30 คน	7	100.0	5	71.4	2	28.6	-	-	2	100.0	-	-	-	-	-	-	-	-	-	-	-	6,999,800	26-30 persons
31-50 คน	18	100.0	10	55.6	8	44.4	-	-	5	62.5	1	12.5	1	12.5	-	-	-	-	-	-	-	176,000,000	31-50 persons
51-200 คน	14	100.0	8	57.1	6	42.9	1	16.7	3	50.0	2	33.3	-	-	-	-	-	-	-	-	-	75,000,001	51-200 persons
มากกว่า 200 คน	5	100.0	5	100.0	-	-	-	-	-	-	-	-	-	-	-	-	-	-	-	-	-	-	More than 200 persons

ที่มา : สำมะโนอุตสาหกรรม พ.ศ.2550 จังหวัดพิจิตร
 Source : The 2007 Industrial Census, Phichit

สำนักงานสถิติแห่งชาติ กระทรวงเทคโนโลยีสารสนเทศและการสื่อสาร
 Province, National Statistical Office, Ministry of Information and Communication Technology

ตาราง 6 มูลค่าเงินลงทุนที่ต่างประเทศรวมลงทุนหรือถือหุ้น จำนวนและร้อยละของสถานประกอบการผลิต จำนวนตามสัดส่วนของการร่วมลงทุนหรือถือหุ้นของต่างประเทศ และขนาดของสถานประกอบการ

TABLE 6 VALUE OF FOREIGN INVESTMENT OR SHARE HOLDING, NUMBER AND PERCENTAGE OF MANUFACTURING ESTABLISHMENTS BY PROPORTION OF FOREIGN INVESTMENT OR SHARE HOLDING AND SIZE OF ESTABLISHMENT

ขนาดของสถานประกอบการ	จำนวนสถาน- ประกอบการ		ไม่มีต่างประเทศ ร่วมลงทุนหรือถือหุ้น		สัดส่วนของการร่วมลงทุนหรือถือหุ้น						มูลค่าเงินลงทุนที่ต่างประเทศ มาร่วมลงทุนหรือถือหุ้น		Size of establishment
	จำนวน	ร้อยละ	รวม		< 10%		10 - 50%		> 50%		Value of foreign investment or share holding		
			จำนวน	ร้อยละ	จำนวน	ร้อยละ	จำนวน	ร้อยละ	จำนวน	ร้อยละ			
รวม	1,513	100.0	1,511	99.9	2	0.1	-	-	2	100.0	-	-	Total
1-15 คน	1,433	100.0	1,433	100.0	-	-	-	-	-	-	-	-	1-15 persons
16-25 คน	36	100.0	36	100.0	-	-	-	-	-	-	-	-	16-25 persons
26-30 คน	7	100.0	7	100.0	-	-	-	-	-	-	-	-	26-30 persons
31-50 คน	18	100.0	18	100.0	-	-	-	-	-	-	-	-	31-50 persons
51-200 คน	14	100.0	13	92.9	1	7.1	-	-	1	100.0	-	-	51-200 persons
มากกว่า 200 คน	5	100.0	4	80.0	1	20.0	-	-	1	100.0	-	-	More than 200 persons

ที่มา : สำมะโนอุตสาหกรรม พ.ศ.2550 จังหวัดพิจิตร

Source : The 2007 Industrial Census, Phichit

สำนักงานสถิติแห่งชาติ กระทรวงเทคโนโลยีสารสนเทศและการสื่อสาร

Province, National Statistical Office, Ministry of Information and Communication Technology

ตาราง 7 จำนวนและร้อยละของสถานประกอบการอุตสาหกรรมผลิตที่ต่างประเทศร่วมลงทุน จำนวนตามประเทศร่วมลงทุนหรือถือหุ้นมากที่สุดเป็นอันดับหนึ่ง และขนาดของสถานประกอบการ

TABLE 7 NUMBER AND PERCENTAGE OF MANUFACTURING ESTABLISHMENTS WITH FOREIGN INVESTMENT BY THE FIRST COUNTRY WITH HIGHEST SHARE HOLDING AND SIZE OF ESTABLISHMENT

ขนาดของสถานประกอบการ	จำนวนสถานประกอบการ		ไม่มีการลงทุนจาก		มีการลงทุนจาก		ประเทศร่วมลงทุนหรือถือหุ้นมากที่สุดเป็นอันดับหนึ่ง The first country with highest share holding										Size of establishment							
	Number of establishments		No foreign's investment		With foreign's investment		เกาหลี		ญี่ปุ่น		ไต้หวัน		สิงคโปร์		จีน			สหรัฐอเมริกา		ประเทศในยุโรป		ประเทศอื่น ๆ		
	จำนวน	ร้อยละ	จำนวน	ร้อยละ	จำนวน	ร้อยละ	จำนวน	ร้อยละ	จำนวน	ร้อยละ	จำนวน	ร้อยละ	จำนวน	ร้อยละ	จำนวน	ร้อยละ		จำนวน	ร้อยละ	จำนวน	ร้อยละ	จำนวน	ร้อยละ	
รวม	1,513	100.0	1,511	99.9	2	0.1	-	-	-	-	-	-	-	-	-	-	-	-	-	2	100.0	-	-	Total
1-15 คน	1,433	100.0	1,433	100.0	-	-	-	-	-	-	-	-	-	-	-	-	-	-	-	-	-	-	-	1-15 persons
16-25 คน	36	100.0	36	100.0	-	-	-	-	-	-	-	-	-	-	-	-	-	-	-	-	-	-	-	16-25 persons
26-30 คน	7	100.0	7	100.0	-	-	-	-	-	-	-	-	-	-	-	-	-	-	-	-	-	-	-	26-30 persons
31-50 คน	18	100.0	18	100.0	-	-	-	-	-	-	-	-	-	-	-	-	-	-	-	-	-	-	-	31-50 persons
51-200 คน	14	100.0	13	92.9	1	7.1	-	-	-	-	-	-	-	-	-	-	-	-	-	-	-	1	100.0	51-200 persons
มากกว่า 200 คน	5	100.0	4	80.0	1	20.0	-	-	-	-	-	-	-	-	-	-	-	-	-	-	-	1	100.0	More than 200 persons

ที่มา : สำมะโนอุตสาหกรรม พ.ศ.2550 จังหวัดฉะเชิงเทรา

Source : The 2007 Industrial Census, Phichit

สำนักงานสถิติแห่งชาติ กระทรวงเทคโนโลยีสารสนเทศและการสื่อสาร

Province, National Statistical Office, Ministry of Information and Communication Technology

ตาราง 7.1 จำนวนและร้อยละของสถานประกอบการอุตสาหกรรมผลิตที่ตั้งประเทศร่วมลงทุน จำนวนตามประเทศร่วมลงทุนหรือถือหุ้นมากที่สุดเป็นอันดับสอง และขนาดของสถานประกอบการ

TABLE 7.1 NUMBER AND PERCENTAGE OF MANUFACTURING ESTABLISHMENTS WITH FOREIGN INVESTMENT BY THE SECOND COUNTRY WITH HIGHEST SHARE HOLDING AND SIZE OF ESTABLISHMENT

ขนาดของสถานประกอบการ	จำนวนสถานประกอบการ		ไม่มีการลงทุนจากต่างประเทศ		มีการลงทุนจากต่างประเทศ		เกาหลี		ญี่ปุ่น		ไต้หวัน		สิงคโปร์		จีน		สหรัฐอเมริกา		ประเทศในยุโรป		ประเทศอื่น ๆ		Size of establishment
	Number of establishments		No foreign investment		With foreign's investment		Korea		Japan		Taiwan		Singapore		China		USA		Country in Europe		Other countries		
	จำนวน	ร้อยละ	จำนวน	ร้อยละ	จำนวน	ร้อยละ	จำนวน	ร้อยละ	จำนวน	ร้อยละ	จำนวน	ร้อยละ	จำนวน	ร้อยละ	จำนวน	ร้อยละ	จำนวน	ร้อยละ	จำนวน	ร้อยละ	จำนวน	ร้อยละ	
รวม	1,513	100.0	1,511	99.9	2	0.1	-	-	-	-	-	-	-	-	-	-	-	-	-	-	2	100.0	Total
1-15 คน	1,433	100.0	1,433	100.0	-	-	-	-	-	-	-	-	-	-	-	-	-	-	-	-	-	-	1-15 persons
16-25 คน	36	100.0	36	100.0	-	-	-	-	-	-	-	-	-	-	-	-	-	-	-	-	-	-	16-25 persons
26-30 คน	7	100.0	7	100.0	-	-	-	-	-	-	-	-	-	-	-	-	-	-	-	-	-	-	26-30 persons
31-50 คน	18	100.0	18	100.0	-	-	-	-	-	-	-	-	-	-	-	-	-	-	-	-	-	-	31-50 persons
51-200 คน	14	100.0	13	92.9	1	7.1	-	-	-	-	-	-	-	-	-	-	-	-	-	-	1	100.0	51-200 persons
มากกว่า 200 คน	5	100.0	4	80.0	1	20.0	-	-	-	-	-	-	-	-	-	-	-	-	-	-	1	100.0	More than 200 persons

ที่มา : สำมะโนอุตสาหกรรม พ.ศ.2550 จังหวัดพิจิตร

Source : The 2007 Industrial Census, Phichit

สำนักงานสถิติแห่งชาติ กระทรวงเทคโนโลยีสารสนเทศและการสื่อสาร

Province, National Statistical Office, Ministry of Information and Communication Technology

ตาราง 7.2 จำนวนและร้อยละของสถานประกอบการอุตสาหกรรมผลิตที่ต่างประเทศร่วมลงทุน จำนวนตามประเทศร่วมลงทุนหรือถือหุ้นมากที่สุดเป็นอันดับสาม และขนาดของสถานประกอบการ

TABLE 7.2 NUMBER AND PERCENTAGE OF MANUFACTURING ESTABLISHMENTS WITH FOREIGN INVESTMENT BY THE THIRD COUNTRY WITH HIGHEST SHARE HOLDING AND SIZE OF ESTABLISHMENT

ขนาดของสถานประกอบการ	จำนวนสถานประกอบการ		ไม่มีการลงทุนจาก		มีการลงทุนจาก		ประเทศร่วมลงทุนหรือถือหุ้นมากที่สุดเป็นอันดับสาม The third country with highest share holding										Total						
	Number of establishments		No foreign's investment		With foreign's investment		เกาหลี		ญี่ปุ่น		ไต้หวัน		สิงคโปร์		จีน			สหรัฐอเมริกา		ประเทศในยุโรป		ประเทศอื่นๆ	
	จำนวน	ร้อยละ	จำนวน	ร้อยละ	จำนวน	ร้อยละ	จำนวน	ร้อยละ	จำนวน	ร้อยละ	จำนวน	ร้อยละ	จำนวน	ร้อยละ	จำนวน	ร้อยละ		จำนวน	ร้อยละ	จำนวน	ร้อยละ	จำนวน	ร้อยละ
รวม	1,513	100.0	1,511	99.9	2	0.1	-	-	-	-	-	-	-	-	-	-	-	-	-	-	2	100.0	
1-15 คน	1,433	100.0	1,433	100.0	-	-	-	-	-	-	-	-	-	-	-	-	-	-	-	-	-	-	1-15 persons
16-25 คน	36	100.0	36	100.0	-	-	-	-	-	-	-	-	-	-	-	-	-	-	-	-	-	-	16-25 persons
26-30 คน	7	100.0	7	100.0	-	-	-	-	-	-	-	-	-	-	-	-	-	-	-	-	-	-	26-30 persons
31-50 คน	18	100.0	18	100.0	-	-	-	-	-	-	-	-	-	-	-	-	-	-	-	-	-	-	31-50 persons
51-200 คน	14	100.0	13	92.9	1	7.1	-	-	-	-	-	-	-	-	-	-	-	-	-	-	1	100.0	51-200 persons
มากกว่า 200 คน	5	100.0	4	80.0	1	20.0	-	-	-	-	-	-	-	-	-	-	-	-	-	-	1	100.0	More than 200 persons

ที่มา : สัมภาษณ์อุตสาหกรรม พ.ศ.2550 จังหวัดฉะเชิงเทรา สำนักงานสถิติแห่งชาติ กระทรวงเทคโนโลยีสารสนเทศและการสื่อสาร

Source : The 2007 Industrial Census, Phichit Province, National Statistical Office, Ministry of Information and Communication Technology

ตาราง 8 จำนวนและร้อยละของสถานประกอบการอุตสาหกรรมผลิต จำแนกตามการส่งเสริมการลงทุน จากสำนักงานคณะกรรมการส่งเสริมการลงทุน และขนาดของสถานประกอบการ

TABLE 8 NUMBER AND PERCENTAGE OF MANUFACTURING ESTABLISHMENTS BY INVESTMENT PROMOTION FROM BOARD OF INVESTMENT(BOI) AND SIZE OF ESTABLISHMENT

ขนาดของสถานประกอบการ	จำนวนสถานประกอบการ		การส่งเสริมการลงทุนจากสำนักงานคณะกรรมการส่งเสริมการลงทุน				Size of establishment
	Number of establishments		Investment promotion from board of investment (BOI)				
	จำนวน Number	ร้อยละ %	ไม่มี (No)		มี (Yes)		
รวม	1,513	100.0	จำนวน Number	ร้อยละ %	จำนวน Number	ร้อยละ %	Total
1-15 คน	1,433	100.0	1,498	99.0	15	1.0	1-15 persons
16-25 คน	36	100.0	1,429	99.7	4	0.3	16-25 persons
26-30 คน	7	100.0	34	94.4	2	5.6	26-30 persons
31-50 คน	18	100.0	7	100.0	-	-	31-50 persons
51-200 คน	14	100.0	17	94.4	1	5.6	51-200 persons
มากกว่า 200 คน	5	100.0	10	71.4	4	28.6	More than 200 persons
			1	20.0	4	80.0	

ที่มา : สำมะโนอุตสาหกรรม พ.ศ.2550 จังหวัดพิจิตร

สำนักงานสถิติแห่งชาติ กระทรวงเทคโนโลยีสารสนเทศและการสื่อสาร

Source : The 2007 Industrial Census, Phichit

Province, National Statistical Office, Ministry of Information and Communication Technology

ตาราง 9 มูลค่าการส่งออก จำนวนและร้อยละของสถานประกอบการอุตสาหกรรมผลิต อัญมณีและเครื่องประดับ อัญมณีและเครื่องประดับต่างประเภท และขนาดของสถานประกอบการ
 TABLE 9 VALUE OF EXPORT, NUMBER AND PERCENTAGE OF MANUFACTURING ESTABLISHMENTS BY PERCENTAGE OF EXPORT AND SIZE OF ESTABLISHMENT

ขนาดของสถานประกอบการ	จำนวนสถานประกอบการ		ร้อยละการส่งออก										มูลค่าการส่งออก		Size of establishment														
	จำนวน	ร้อยละ	ไม่มีการส่งออก		ร้อยละการส่งออก											มูลค่าการส่งออก													
			จำนวน	ร้อยละ	< 10	10 - 19	20 - 29	30 - 39	40 - 49	50 - 59	60 - 69	70 - 79	80 - 89	90 - 99			100												
รวม	1,513	100.0	1,498	99.0	1	6.7	2	13.4	3	19.4	1	6.7	2	13.4	-	-	-	-	-	-	-	-	-	-	-	-	-	1,885,043,588	Total
1-15 คน	1,433	100.0	1,429	99.7	4	0.3	-	-	2	48.6	-	-	2	51.4	-	-	-	-	-	-	-	-	-	-	-	-	-	31,265,846	1-15 persons
16-25 คน	36	100.0	34	94.4	2	5.6	-	2	100.0	-	-	-	-	-	-	-	-	-	-	-	-	-	-	-	-	-	1,969,477	16-25 persons	
26-30 คน	7	100.0	7	100.0	-	-	-	-	-	-	-	-	-	-	-	-	-	-	-	-	-	-	-	-	-	-	-	-	26-30 persons
31-50 คน	18	100.0	17	94.4	1	5.6	1	100.0	-	-	-	-	-	-	-	-	-	-	-	-	-	-	-	-	-	-	1,641,380	31-50 persons	
51-200 คน	14	100.0	10	71.4	4	28.6	-	-	-	-	1	25.0	-	-	-	-	-	-	-	-	-	1	25.0	2	50.0	907,934,210	51-200 persons		
มากกว่า 200 คน	5	100.0	1	20.0	4	80.0	-	-	1	25.0	-	-	-	-	-	-	-	-	-	-	1	25.0	-	1	25.0	942,232,674	More than 200 persons		

ที่มา : สำนักงานอุตสาหกรรม พ.ศ.2550 จังหวัดเพชรบูรณ์ : สำนักงานสถิติแห่งชาติ กระทรวงเทคโนโลยีสารสนเทศและการสื่อสาร
 Province, National Statistical Office, Ministry of Information and Communication Technology.

Source : The 2007 Industrial Census, Phichit

ตาราง 10 จำนวนและร้อยละของสถานประกอบการอุตสาหกรรมผลิต จำนวนตามประเทศที่มีการส่งผลิตไปจำหน่าย และขนาดของสถานประกอบการ

TABLE 10 NUMBER AND PERCENTAGE OF MANUFACTURING ESTABLISHMENTS BY EXPORTED COUNTRY OF PRODUCT AND SIZE OF ESTABLISHMENT

ขนาดของสถานประกอบการ	จำนวนสถานประกอบการ		ไม่มีการส่งออก		มีการส่งออก		ประเทศที่ส่งออก Exported country										Size of establishment								
	ของ establishments		No export		Export		เกาหลี		ญี่ปุ่น		ไต้หวัน		สิงคโปร์		จีน			สหรัฐอเมริกา		ประเทศในยุโรป		ประเทศอื่น ๆ			
	จำนวน	ร้อยละ	จำนวน	ร้อยละ	จำนวน	ร้อยละ	จำนวน	ร้อยละ	จำนวน	ร้อยละ	จำนวน	ร้อยละ	จำนวน	ร้อยละ	จำนวน	ร้อยละ		จำนวน	ร้อยละ	จำนวน	ร้อยละ	จำนวน	ร้อยละ	จำนวน	ร้อยละ
รวม	1,513	100.0	1,498	99.0	15	1.0	1	6.7	2	13.4	-	-	-	-	3	19.4	1	6.7	1	6.7	5	33.6	3	20.2	Total
1-15 คน	1,433	100.0	1,429	99.7	4	0.3	-	-	1	25.7	-	-	-	-	2	48.6	-	-	-	-	-	-	1	25.7	1-15 persons
16-25 คน	36	100.0	34	94.4	2	5.6	-	-	-	-	-	-	-	-	-	-	-	-	1	50.0	1	50.0	-	-	16-25 persons
26-30 คน	7	100.0	7	100.0	-	-	-	-	-	-	-	-	-	-	-	-	-	-	-	-	-	-	-	-	26-30 persons
31-50 คน	18	100.0	17	94.4	1	5.6	-	-	-	-	-	-	-	-	1	100.0	-	-	-	-	-	-	-	-	31-50 persons
51-200 คน	14	100.0	10	71.4	4	28.6	1	25.0	-	-	-	-	-	-	-	-	-	-	-	-	2	50.0	1	25.0	51-200 persons
มากกว่า 200 คน	5	100.0	1	20.0	4	80.0	-	-	1	25.0	-	-	-	-	-	-	-	-	-	-	2	50.0	1	25.0	More than 200 persons

ที่มา : สำมะโนอุตสาหกรรม พ.ศ.2550 จังหวัดพิจิตร

Source : The 2007 Industrial Census, Phichit

สำนักงานสถิติแห่งชาติ กระทรวงเทคโนโลยีสารสนเทศและการสื่อสาร

Province, National Statistical Office, Ministry of Information and Communication Technology

ตาราง II มูลค่าการใช้วัตถุดิบหรือวัสดุประกอบการผลิตที่มาจากต่างประเทศ จำนวนและร้อยละของสถานประกอบการผลิต ใช้วัตถุดิบ ๑ และขนาดของสถานประกอบการ

TABLE II. VALUE OF IMPORTED MATERIALS AND COMPONENTS, NUMBER AND PERCENTAGE OF MANUFACTURING ESTABLISHMENTS BY USE OF IMPORTED MATERIALS AND SIZE OF ESTABLISHMENT

ขนาดของสถานประกอบการ	จำนวนสถานประกอบการ		ร้อยละของวัตถุดิบหรือวัสดุประกอบที่มาจากต่างประเทศ Percentage of use of imported materials and components										มูลค่าการใช้วัตถุดิบ ๑															
	จำนวน Number	ร้อยละ %	ไม่มีการใช้ No use		< 10		10 - 19		20 - 29		30 - 39		40 - 49		50 - 59		60 - 69		70 - 79		80 - 89		90 - 99		100		มูลค่าการใช้ Value of imported materials and components	ขนาดของสถานประกอบการ Size of establishment
			จำนวน Number	ร้อยละ %	จำนวน Number	ร้อยละ %	จำนวน Number	ร้อยละ %	จำนวน Number	ร้อยละ %	จำนวน Number	ร้อยละ %	จำนวน Number	ร้อยละ %	จำนวน Number	ร้อยละ %	จำนวน Number	ร้อยละ %	จำนวน Number	ร้อยละ %	จำนวน Number	ร้อยละ %	จำนวน Number	ร้อยละ %	จำนวน Number	ร้อยละ %		
รวม	1,513	100.0	1,505	99.5	8	0.5	-	-	1	13.3	1	13.3	-	-	-	-	1	13.3	1	13.3	4	46.7	-	-	-	-	396,996,572	Total
1-15 คน	1,433	100.0	1,429	99.8	4	0.2	-	-	1	28.6	-	-	-	-	-	-	-	-	-	3	71.4	-	-	-	-	297,000	1-15 persons	
16-25 คน	36	100.0	35	97.2	1	2.8	-	-	-	1	100.0	-	-	-	-	-	-	-	-	-	-	-	-	-	-	1,165,098	16-25 persons	
26-30 คน	7	100.0	7	100.0	-	-	-	-	-	-	-	-	-	-	-	-	-	-	-	-	-	-	-	-	-	-	-	26-30 persons
31-50 คน	18	100.0	18	100.0	-	-	-	-	-	-	-	-	-	-	-	-	-	-	-	-	-	-	-	-	-	-	-	31-50 persons
51-200 คน	14	100.0	13	92.9	1	7.1	-	-	-	-	-	-	-	-	-	-	1	100.0	-	-	-	-	-	-	-	338,520,000	51-200 persons	
มากกว่า 200 คน	5	100.0	3	60.0	2	40.0	-	-	-	-	-	-	-	-	-	1	50.0	-	-	1	50.0	-	-	-	-	57,014,474	More than 200 persons	

ที่มา : สำนักงานสถิติแห่งชาติ กระทรวงเทคโนโลยีสารสนเทศและการสื่อสาร
Province, National Statistical Office, Ministry of Information and Communication Technology

Source : The 2007 Industrial Census, Phichit

ตาราง 12 จำนวนและร้อยละของสถานประกอบการอุตสาหกรรมผลิต จำนวนตามอัตราการใช้กำลังการผลิตต่อปี 2549 และขนาดของสถานประกอบการ

TABLE 12 NUMBER AND PERCENTAGE OF MANUFACTURING ESTABLISHMENTS BY PERCENTAGE OF CAPACITY UTILIZATION IN 2006 AND SIZE OF ESTABLISHMENT

ขนาดของสถานประกอบการ	อัตราการใช้กำลังการผลิตต่อปี 2549 Percentage of capacity utilization in 2006																			เฉลี่ยต่อสถาน- ประกอบการ Average per establishment	Size of establishment					
	จำนวนสถานประกอบการ		< 10		10 - 19		20 - 29		30 - 39		40 - 49		50 - 59		60 - 69		70 - 79		80 - 89			90 - 99		≥ 100		
	จำนวน	ร้อยละ	จำนวน	ร้อยละ	จำนวน	ร้อยละ	จำนวน	ร้อยละ	จำนวน	ร้อยละ	จำนวน	ร้อยละ	จำนวน	ร้อยละ	จำนวน	ร้อยละ	จำนวน	ร้อยละ	จำนวน			ร้อยละ	จำนวน	ร้อยละ	จำนวน	ร้อยละ
รวม	1,513	100.0	-	-	119	7.9	11	0.7	44	2.9	48	3.2	115	7.6	213	14.1	318	21.0	478	31.6	141	9.3	26	1.8	66	Total
1-15 คน	1,433	100.0	-	-	117	8.2	11	0.7	43	3.0	45	3.1	109	7.6	206	14.4	312	21.8	448	31.3	125	8.7	17	1.2	66	1-15 persons
16-25 คน	36	100.0	-	-	-	-	-	-	1	2.8	2	5.6	5	13.9	3	8.3	3	8.3	13	36.1	6	16.7	3	8.3	74	16-25 persons
26-30 คน	7	100.0	-	-	-	-	-	-	-	-	-	-	1	14.3	-	-	-	-	3	42.9	3	42.9	-	-	81	26-30 persons
31-50 คน	18	100.0	-	-	2	11.1	-	-	-	-	-	-	-	-	2	11.1	1	5.6	7	38.9	3	16.7	3	16.7	76	31-50 persons
51-200 คน	14	100.0	-	-	-	-	-	-	-	-	1	7.1	-	-	2	14.3	2	14.3	3	21.4	4	28.6	2	14.3	79	51-200 persons
มากกว่า 200 คน	5	100.0	-	-	-	-	-	-	-	-	-	-	-	-	-	-	-	-	4	80.0	-	-	1	20.0	85	More than 200 persons

ที่มา : สำมะโนอุตสาหกรรม พ.ศ.2550 จังหวัดพิจิตร

Source : The 2007 Industrial Census, Phichit

สำนักงานสถิติแห่งชาติ กระทรวงเทคโนโลยีสารสนเทศและการสื่อสาร

Province, National Statistical Office, Ministry of Information and Communication Technology

ตอนที่ 3 ข้อมูลทั่วไปของสถานประกอบการ
จำแนกตามหมวดอุตสาหกรรม

สารบัญตารางสถิติ

- ตอนที่ 3 ข้อมูลทั่วไปของสถานประกอบการ จำแนกตามหมวดอุตสาหกรรม**
- ตาราง 1** จำนวนและร้อยละของสถานประกอบการอุตสาหกรรมการผลิต จำแนกตามรูปแบบการจัดตั้งตามกฎหมาย และหมวดอุตสาหกรรม
- ตาราง 2** จำนวนและร้อยละของสถานประกอบการอุตสาหกรรมการผลิต จำแนกตามรูปแบบการจัดตั้งทางเศรษฐกิจ และหมวดอุตสาหกรรม
- ตาราง 3** จำนวนและร้อยละของสถานประกอบการอุตสาหกรรมการผลิต จำแนกตามระยะเวลาในการดำเนินกิจการ และหมวดอุตสาหกรรม
- ตาราง 4** จำนวนและร้อยละของสถานประกอบการอุตสาหกรรมการผลิต จำแนกตามระยะเวลาการผลิตในปี 2549 และหมวดอุตสาหกรรม
- ตาราง 5** มูลค่าเงินลงทุนจดทะเบียน จำนวนและร้อยละของสถานประกอบการอุตสาหกรรมการผลิต จำแนกตามมูลค่าทุนจดทะเบียน และหมวดอุตสาหกรรม
- ตาราง 6** มูลค่าเงินทุนที่ต่างประเทศร่วมลงทุนหรือถือหุ้นจำนวนและร้อยละของสถานประกอบการอุตสาหกรรมการผลิต จำแนกตามสัดส่วนของการร่วมลงทุนหรือถือหุ้นของต่างประเทศ และหมวดอุตสาหกรรม
- ตาราง 7** จำนวนและร้อยละของสถานประกอบการอุตสาหกรรมการผลิตที่ต่างประเทศร่วมลงทุน จำแนกตามประเทศร่วมลงทุนหรือถือหุ้นมากที่สุดเป็นอันดับหนึ่ง และหมวดอุตสาหกรรม
- ตาราง 7.1** จำนวนและร้อยละของสถานประกอบการอุตสาหกรรมการผลิตที่ต่างประเทศร่วมลงทุน จำแนกตามประเทศร่วมลงทุนหรือถือหุ้นมากที่สุดเป็นอันดับสอง และหมวดอุตสาหกรรม
- ตาราง 7.2** จำนวนและร้อยละของสถานประกอบการอุตสาหกรรมการผลิตที่ต่างประเทศร่วมลงทุน จำแนกตามประเทศร่วมลงทุนหรือถือหุ้นมากที่สุดเป็นอันดับสาม และหมวดอุตสาหกรรม
- ตาราง 8** จำนวนและร้อยละของสถานประกอบการอุตสาหกรรมการผลิต จำแนกตามการส่งเสริมการลงทุน จากสำนักงานคณะกรรมการส่งเสริมการลงทุน และหมวดอุตสาหกรรม
- ตาราง 9** มูลค่าการส่งออก จำนวนและร้อยละของสถานประกอบการอุตสาหกรรมการผลิต จำแนกตามร้อยละของการส่งออกผลผลิตออกไปจำหน่ายต่างประเทศและหมวดอุตสาหกรรม
- ตาราง 10** จำนวนและร้อยละของสถานประกอบการอุตสาหกรรมการผลิต จำแนกตามประเทศที่มีการส่งผลผลิตไปจำหน่าย และหมวดอุตสาหกรรม
- ตาราง 11** มูลค่าการใช้วัตถุดิบหรือวัสดุประกอบการผลิตที่มาจากต่างประเทศ จำนวนและร้อยละของสถานประกอบการอุตสาหกรรมการผลิตจำแนกตามการใช้วัตถุดิบฯ และหมวดอุตสาหกรรม
- ตาราง 12** จำนวนและร้อยละของสถานประกอบการอุตสาหกรรมการผลิต จำแนกตามอัตราการใช้กำลังการผลิตต่อปี 2549 และหมวดอุตสาหกรรม

ตาราง 1 จำนวนและร้อยละของสถานประกอบการอุตสาหกรรมผลิต จำแนกตามรูปแบบการจัดตั้งตามกฎหมาย และหมวดอุตสาหกรรม

TABLE 1 NUMBER AND PERCENTAGE OF MANUFACTURING ESTABLISHMENTS BY FORM OF LEGAL ORGANIZATION AND DIVISION OF INDUSTRY

รหัส Code	หมวดอุตสาหกรรม Division of Industry	จำนวนสถาน- ประกอบการ Number of establishments		ส่วนบุคคล Individual proprietor		หุ้นส่วนสามัญ นิติบุคคล หุ้นส่วนจำกัด Juristic partnership public company limited		บริษัทจำกัด บริษัทจำกัด(มหาชน) Company limited , public company limited		ส่วนราชการ รัฐวิสาหกิจ Government, state-enterprise		สหกรณ์ Cooperatives		อื่น ๆ Others		Total
		จำนวน Number	ร้อยละ %	จำนวน Number	ร้อยละ %	จำนวน Number	ร้อยละ %	จำนวน Number	ร้อยละ %	จำนวน Number	ร้อยละ %	จำนวน Number	ร้อยละ %	จำนวน Number	ร้อยละ %	
		จำนวน Number	ร้อยละ %	จำนวน Number	ร้อยละ %	จำนวน Number	ร้อยละ %	จำนวน Number	ร้อยละ %	จำนวน Number	ร้อยละ %	จำนวน Number	ร้อยละ %	จำนวน Number	ร้อยละ %	
		1,513	100.0	1,372	90.7	37	2.5	24	1.6	2	0.1	5	0.3	73	4.8	
15	การผลิตเครื่องใช้ไฟฟ้าและเครื่องใช้ไฟฟ้า	242	100.0	190	78.7	23	9.5	5	2.1	1	0.4	1	0.4	22	8.9	Manufacture of food products and beverages
17	การผลิตสิ่งทอ	52	100.0	43	82.7	-	-	-	-	-	-	-	-	9	17.3	Manufacture of textiles
18	การผลิตเครื่องแต่งกาย	581	100.0	564	97.1	-	-	2	0.3	-	-	-	-	15	2.5	Manufacture of wearing apparel; dressing and dyeing of fur
19	การฟอกและตกแต่งหนังฟอก รวมทั้งการผลิตกระเป๋าเดินทาง	15	100.0	12	80.0	-	-	1	6.7	-	-	-	-	2	13.3	Tanning and dressing of leather; manufacture of luggage, handbags, saddlery, harness and footwear
20	การผลิตไม้และผลิตภัณฑ์จากไม้และไม้ก๊อก ยกเว้น เฟอร์นิเจอร์	92	100.0	82	89.5	1	1.1	1	1.1	-	-	-	-	8	8.3	Manufacture of wood and of products of wood and cork, except furniture; manufacture of articles of straw and plaiting materials
21	การผลิตกระดาษและผลิตภัณฑ์กระดาษ	4	100.0	3	75.0	-	-	-	-	-	-	-	-	1	25.0	Manufacture of paper and paper products
22	การพิมพ์โฆษณา การพิมพ์ และการทำสำเนาอื่นที่กัก	32	100.0	31	96.9	1	3.1	-	-	-	-	-	-	-	-	Publishing, printing and reproduction of recorded media
24	การผลิตเคมีภัณฑ์และผลิตภัณฑ์เคมี	7	100.0	1	14.3	-	-	1	14.3	-	-	-	-	5	71.4	Manufacture of chemicals and chemical products
25	การผลิตผลิตภัณฑ์ยางและพลาสติก	3	100.0	3	100.0	-	-	-	-	-	-	-	-	-	-	Manufacture of rubber and plastics products
26	การผลิตผลิตภัณฑ์ขงแร่โอโลหะ	135	100.0	114	84.1	10	7.4	8	5.9	-	-	-	-	4	2.6	Manufacture of other non-metallic mineral products
27	การผลิตโลหะขั้นพื้นฐาน	12	100.0	11	91.7	-	-	1	8.3	-	-	-	-	-	-	Manufacture of basic metals
28	การผลิตผลิตภัณฑ์ที่ทำจากโลหะประดิษฐ์ ยกเว้นเครื่องจักรและอุปกรณ์	131	100.0	131	100.0	-	-	-	-	-	-	-	-	-	-	Manufacture of fabricated metal products, except machinery and equipment
29	การผลิตเครื่องจักรและอุปกรณ์ ที่มีได้จดทะเบียนไว้ก่อน	67	100.0	65	97.0	-	-	2	3.0	-	-	-	-	-	-	Manufacture of machinery and equipment n.e.c.
31	การผลิตเครื่องจักรและอุปกรณ์ไฟฟ้า ซึ่งมีได้จดทะเบียนไว้ในที่อื่น	2	100.0	-	-	1	50.0	1	50.0	-	-	-	-	-	-	Manufacture of electrical machinery and apparatus n.e.c.
32	การผลิตอุปกรณ์และเครื่องอุปโภคบริโภค โทรทัศน์ และการสื่อสาร	1	100.0	1	100.0	-	-	-	-	-	-	-	-	-	-	Manufacture of radio, television and communication equipment and apparatus
33	การผลิตอุปกรณ์ที่ใช้ในทางการแพทย์ การวัดความถี่ และอุปกรณ์ที่ใช้ในทางทันตศัลยกรรม	3	100.0	3	100.0	-	-	-	-	-	-	-	-	-	-	Manufacture of medical, precision and optical instruments, watches and clocks
34	การผลิตยานยนต์ รถพ่วงและรถกึ่งพ่วง	1	100.0	1	100.0	-	-	-	-	-	-	-	-	-	-	Manufacture of motor vehicles, trailers and semi-trailers
35	การผลิตเครื่องอุปโภคบริโภคอื่น ๆ	2	100.0	2	100.0	-	-	-	-	-	-	-	-	-	-	Manufacture of other transport equipment
36	การผลิตเฟอร์นิเจอร์ รวมทั้งการผลิตซึ่งมิได้จดทะเบียนไว้ในที่อื่น	127	100.0	111	87.2	1	0.8	2	1.6	1	0.8	4	3.0	9	6.7	Manufacture of furniture; manufacturing n.e.c.
37	การนำผลิตภัณฑ์กลับมาผลิตเป็นวัสดุรีไซเคิล	4	100.0	4	100.0	-	-	-	-	-	-	-	-	-	-	Recycling

ที่มา : สำนักงานอุตสาหกรรม พ.ศ.2550 จังหวัดฉะเชิงเทรา สำนักงานสถิติแห่งชาติ กระทรวงเทคโนโลยีสารสนเทศและการสื่อสาร
Province, National Statistical Office, Ministry of Information and Communication Technology

ตาราง 2 จำนวนและร้อยละของสถานประกอบการอุตสาหกรรมผลิต อันแยกตามรูปแบบการจัดตั้งทางเศรษฐกิจ และหมวดอุตสาหกรรม

TABLE 2 NUMBER AND PERCENTAGE OF MANUFACTURING ESTABLISHMENTS BY FORM OF ECONOMIC ORGANIZATION AND DIVISION OF INDUSTRY

รหัส Code	หมวดอุตสาหกรรม	จำนวนสถานประกอบการ		สำนักงานหนึ่งเดียว		สำนักงานใหญ่		สำนักงานสาขา		Division of Industry
		ร้อยละ		ร้อยละ		ร้อยละ		ร้อยละ		
		จำนวน Number	%	จำนวน Number	%	จำนวน Number	%	จำนวน Number	%	
	รวม	1,513	100.0	1,498	99.0	3	0.2	12	0.8	Total
15	การผลิตภัตตาคารอาหารและเครื่องดื่ม	242	100.0	238	98.4	2	0.8	2	0.8	Manufacture of food products and beverages
17	การผลิตสิ่งทอ	52	100.0	52	100.0	-	-	-	-	Manufacture of textiles
18	การผลิตเครื่องแต่งกาย รวมทั้งการตกแต่งและซ่อมสัมนา	581	100.0	579	99.7	-	-	2	0.3	Manufacture of wearing apparel; dressing and dyeing of fur
19	การถนอมและตกแต่งหนังสัตว์ รวมทั้งการผลิตกระเป๋าเดินทาง กระเป๋าถือ อานม้า เครื่องเข็มกลัด และรองเท้า	15	100.0	14	93.3	-	-	1	6.7	Tanning and dressing of leather; manufacture of luggage, handbags, saddlery, harness and footwear
20	การผลิตไม้และผลิตภัณฑ์จากไม้และไม้ก๊อก ยกเว้น ฟอรันิเจอร์ รวมทั้งการผลิตสิ่งของที่ทำจากฟางและวัสดุจากสานอื่นๆ	92	100.0	92	100.0	-	-	-	-	Manufacture of wood and of products of wood and cork, except furniture; manufacture of articles of straw and plaiting materials
21	การผลิตกระดาษและผลิตภัณฑ์กระดาษ	4	100.0	4	100.0	-	-	-	-	Manufacture of paper and paper products
22	การพิมพ์โฆษณา การพิมพ์ และการทำสำเนาอื่นที่	32	100.0	32	100.0	-	-	-	-	Publishing, printing and reproduction of recorded media
24	การผลิตเคมีภัณฑ์และผลิตภัณฑ์เคมี	7	100.0	7	100.0	-	-	-	-	Manufacture of chemicals and chemical products
25	การผลิตผลิตภัณฑ์พลาสติก	3	100.0	3	100.0	-	-	-	-	Manufacture of rubber and plastics products
26	การผลิตผลิตภัณฑ์จากแร่โอโลหะ	135	100.0	133	98.5	1	0.7	1	0.7	Manufacture of other non-metallic mineral products
27	การผลิตโลหะขั้นมูลฐาน	12	100.0	12	100.0	-	-	-	-	Manufacture of basic metals
28	การผลิตผลิตภัณฑ์ที่ทำจากโลหะประสมโลหะ ยกเว้นเครื่องจักรและอุปกรณ์	131	100.0	131	100.0	-	-	-	-	Manufacture of fabricated metal products, except machinery and equipment
29	การผลิตเครื่องจักรและอุปกรณ์ ซึ่งมีได้จัดประเภทไว้ในที่อื่น	67	100.0	65	97.2	-	-	2	2.8	Manufacture of machinery and equipment n.e.c.
31	การผลิตเครื่องจักรและเครื่องอุปกรณ์ไฟฟ้า ซึ่งมีได้จัดประเภทไว้ในที่อื่น	2	100.0	-	-	-	-	2	100.0	Manufacture of electrical machinery and apparatus n.e.c.
32	การผลิตอุปกรณ์และเครื่องอุปกรณ์วิทยุ โทรทัศน์ และการสื่อสาร	1	100.0	1	100.0	-	-	-	-	Manufacture of radio, television and communication equipment and apparatus
33	การผลิตอุปกรณ์ที่ใช้ในการแพทย์ การวัดความถี่ และอุปกรณ์ที่ใช้ในทางทันตศาสตร์ นาฬิกา และอุปกรณ์ที่ใช้ในทางทัศนศาสตร์ นาฬิกา	3	100.0	3	100.0	-	-	-	-	Manufacture of medical, precision and optical instruments, watches and clocks
34	การผลิตยานยนต์ รถพ่วงและรถจักรยานยนต์	1	100.0	1	100.0	-	-	-	-	Manufacture of motor vehicles, trailers and semi-trailers
35	การผลิตเครื่องอุปกรณ์การขนส่งอื่นๆ	2	100.0	2	100.0	-	-	-	-	Manufacture of other transport equipment
36	การผลิตเฟอร์นิเจอร์ รวมทั้งการผลิตซึ่งมีได้จัดประเภทไว้ในที่อื่น	127	100.0	125	98.4	-	-	2	1.6	Manufacture of furniture; manufacturing n.e.c.
37	การนำผลิตภัณฑ์เก่ามาผลิตเป็นวัสดุคุณภาพใหม่	4	100.0	4	100.0	-	-	-	-	Recycling

ที่มา : สำมะโนอุตสาหกรรม พ.ศ.2550 จังหวัดพิจิตร สำนักงานสถิติแห่งชาติ กระทรวงเทคโนโลยีสารสนเทศและการสื่อสาร

Source : The 2007 Industrial Census, Phichit Province, National Statistical Office, Ministry of Information and Communication Technology

ตาราง 3 จำนวนและร้อยละของสถานประกอบการอุตสาหกรรมผลิต จำนวนตามระยะเวลาในการดำเนินงาน และหมวดอุตสาหกรรม

TABLE 3 NUMBER AND PERCENTAGE OF MANUFACTURING ESTABLISHMENTS BY PERIOD OF OPERATION AND DIVISION OF INDUSTRY

รหัส Code	หมวดอุตสาหกรรม	จำนวนสถานประกอบการ (I) Period of operation (Year)														Division of Industry				
		< 5				5 - 9				10 - 19				20 - 29				≥ 30		
		จำนวน Number	ร้อยละ %	จำนวน Number	ร้อยละ %	จำนวน Number	ร้อยละ %	จำนวน Number	ร้อยละ %	จำนวน Number	ร้อยละ %	จำนวน Number	ร้อยละ %	จำนวน Number	ร้อยละ %		จำนวน Number	ร้อยละ %		
	รวม	1,513	100.0	471	31.1	259	17.1	616	40.7	113	7.5	54	3.6					Total		
15	การผลิตเครื่องดื่มอาหารและเครื่องดื่ม	242	100.0	38	15.7	60	24.8	83	34.3	41	17.0	20	8.1					Manufacture of food products and beverages		
17	ผลิตสิ่งทอ	52	100.0	19	36.5	11	20.5	5	9.3	15	28.7	3	5.0					Manufacture of textiles		
18	การผลิตเครื่องแต่งกาย รวมทั้งการตกแต่งและย้อมสีขนสัตว์	581	100.0	252	43.3	43	7.3	261	44.9	12	2.1	13	2.3					Manufacture of wearing apparel; dressing and dyeing of fur		
19	การฟอกและตกแต่งหนังฟอก รวมทั้งการผลิตกระเป๋าเดินทาง กระเป๋าถือ อานม้า เครื่องเขียนและรองเท้า	15	100.0	10	66.7	2	13.3	3	20.0	-	-	-	-					Tanning and dressing of leather; manufacture of luggage, handbags, saddlery harness and footwear		
20	การผลิตไม้และผลิตภัณฑ์จากไม้และไม้ก๊อก ยกเว้น เฟอร์นิเจอร์ รวมทั้งการผลิตสิ่งของที่ทำจากฟางและวัสดุจากสานอื่นๆ	92	100.0	15	16.2	30	32.8	44	48.1	1	1.1	2	1.8					Manufacture of wood and of products of wood and cork, except furniture; manufacture of articles of straw and plaiting materials		
21	การผลิตกระดาษและผลิตภัณฑ์กระดาษ	4	100.0	1	25.0	3	75.0	-	-	-	-	-	-					Manufacture of paper and paper products		
22	การพิมพ์โฆษณา การพิมพ์ และการทำสำเนาฉบับที่	32	100.0	7	21.1	6	18.0	4	11.7	7	21.1	9	28.1					Publishing, printing and reproduction of recorded media		
24	การผลิตเคมีภัณฑ์และผลิตภัณฑ์เคมี	7	100.0	3	42.9	4	57.1	-	-	-	-	-	-					Manufacture of chemicals and chemical products		
25	การผลิตผลิตภัณฑ์ยางและพลาสติก	3	100.0	3	100.0	-	-	-	-	-	-	-	-					Manufacture of rubber and plastics products		
26	การผลิตผลิตภัณฑ์จากแร่โลหะ	135	100.0	31	23.2	25	18.3	71	52.7	7	5.2	1	0.7					Manufacture of other non-metallic mineral products		
27	การผลิตโลหะขั้นมูลฐาน	12	100.0	2	19.4	3	27.8	5	44.4	-	-	1	8.3					Manufacture of basic metals		
28	การผลิตผลิตภัณฑ์ที่ทำจากโลหะประดิษฐ์ ยกเว้นเครื่องจักรและอุปกรณ์	131	100.0	55	42.1	28	21.6	29	22.3	14	10.8	4	3.2					Manufacture of fabricated metal products, except machinery and equipment		
29	การผลิตเครื่องจักรและอุปกรณ์ไฟฟ้า ซึ่งมีได้จัดประเภทไว้ในที่อื่น	67	100.0	10	15.2	18	26.2	36	54.4	2	2.8	1	1.5					Manufacture of machinery and equipment n.e.c.		
31	การผลิตเครื่องจักรและเครื่องมือการตัด การตัดกระดาษ	2	100.0	-	-	-	-	2	100.0	-	-	-	-					Manufacture of electrical machinery and apparatus n.e.c.		
32	การผลิตอุปกรณ์ที่ใช้ในทางการแพทย์ การวัดความถี่	1	100.0	1	100.0	-	-	-	-	-	-	-	-					Manufacture of radio, television and communication equipment and apparatus		
33	การผลิตอุปกรณ์ที่ใช้ในทางการแพทย์ การวัดความถี่ และอุปกรณ์ที่ใช้ในทางทัศนศาสตร์ นาฬิกา	3	100.0	2	50.0	2	50.0	-	-	-	-	-	-					Manufacture of medical, precision and optical instruments, watches and clocks		
34	การผลิตยานยนต์ รถพ่วงและรถกึ่งพ่วง	1	100.0	-	-	1	100.0	-	-	-	-	-	-					Manufacture of motor vehicles, trailers and semi-trailers		
35	การผลิตเครื่องอุปกรณ์การขนส่งอื่นๆ	2	100.0	2	100.0	-	-	-	-	-	-	-	-					Manufacture of other transport equipment		
36	การผลิตเฟอร์นิเจอร์ รวมทั้งการผลิตซึ่งมิได้จัดประเภทไว้ในที่อื่น	127	100.0	16	12.8	24	19.2	71	56.3	14	10.9	1	0.8					Manufacture of furniture; manufacturing n.e.c.		
37	การนำผลิตภัณฑ์กลับมาผลิตเป็นวัตถุดิบใหม่	4	100.0	4	100.0	-	-	-	-	-	-	-	-					Recycling		

ที่มา : สำมะโนอุตสาหกรรม พ.ศ.2550 จังหวัดพิจิตร

Source : The 2007 Industrial Census, Pichit

สำนักงานสถิติแห่งชาติ กระทรวงเทคโนโลยีสารสนเทศและการสื่อสาร

Province, National Statistical Office, Ministry of Information and Communication Technology

ตาราง 4 จำนวนและร้อยละของสถานประกอบการอุตสาหกรรมผลิต ขึ้นตามระยะเวลาการผลิต ขึ้นตามระยะเวลาการผลิตในปี 2549 และหมวดอุตสาหกรรม
TABLE 4 NUMBER AND PERCENTAGE OF MANUFACTURING ESTABLISHMENTS BY PERIOD OF OPERATION IN 2006 AND DIVISION OF INDUSTRY

รหัส Code	จำนวนสถานประกอบการ Number of establishments	ระยะเวลาการผลิต Period of operation in 2006												Division of Industry			
		เดือน Months						ชั่วโมง Hours per day									
		< 3	3 - 6	7 - 9	10 - 12	< 8	8 - 10	> 10									
จำนวน Number	ร้อยละ %	จำนวน Number	ร้อยละ %	จำนวน Number	ร้อยละ %	จำนวน Number	ร้อยละ %	จำนวน Number	ร้อยละ %	จำนวน Number	ร้อยละ %	จำนวน Number	ร้อยละ %	จำนวน Number	ร้อยละ %		
		รวม															
15	1,513	100.0	26	1.7	149	9.9	73	4.8	1,265	83.6	664	43.9	826	54.6	22	1.5	Manufacture of food products and beverages
17	242	100.0	18	7.3	40	16.7	9	3.8	175	72.1	131	54.0	100	41.4	11	4.7	
18	52	100.0	-	-	9	17.0	-	-	43	83.0	16	31.0	36	69.0	-	-	Manufacture of wearing apparel, dressing and dyeing of fur
19	581	100.0	-	-	14	2.5	-	-	567	97.5	267	45.9	314	54.1	-	-	
20	15	100.0	2	13.3	4	26.7	1	6.7	8	53.3	2	13.3	11	73.3	2	13.3	Manufacture of wood and of products of wood and cork, except furniture; manufacture of articles of straw and plaiting materials
21	92	100.0	-	-	2	1.8	4	4.5	86	93.7	60	65.2	31	33.7	1	1.1	
22	4	100.0	-	-	-	-	-	-	4	100.0	-	-	1	25.0	3	75.0	Publishing, printing and reproduction of recorded media
24	32	100.0	-	-	8	23.4	8	23.4	17	53.1	22	69.5	10	30.5	-	-	
25	7	100.0	-	-	-	-	-	-	7	100.0	4	57.1	3	42.9	-	-	Manufacture of rubber and plastics products
26	3	100.0	-	-	-	-	-	-	2	66.7	-	-	3	100.0	-	-	
27	135	100.0	4	2.8	11	8.0	33	24.2	88	65.1	43	31.5	89	65.7	4	2.8	Manufacture of basic metals
28	12	100.0	1	11.1	6	48.6	-	-	5	40.3	4	31.9	8	68.1	-	-	
29	131	100.0	-	-	20	15.4	10	7.4	101	77.2	44	33.4	87	66.6	-	-	Manufacture of machinery and equipment n.e.c.
30	67	100.0	-	-	19	28.4	7	10.8	41	60.8	31	46.2	36	53.8	-	-	
31	2	100.0	-	-	-	-	-	-	2	100.0	-	-	2	100.0	-	-	Manufacture of radio, television and communication equipment and apparatus
32	1	100.0	-	-	-	-	-	-	1	100.0	-	-	1	100.0	-	-	
33	3	100.0	-	-	-	-	-	-	3	100.0	2	50.0	2	50.0	-	-	Manufacture of motor vehicles, trailers and semi-trailers
34	1	100.0	-	-	-	-	-	-	1	100.0	-	-	1	100.0	-	-	
35	2	100.0	-	-	-	-	-	-	2	100.0	-	-	2	100.0	-	-	Manufacture of furniture; manufacturing n.e.c.
36	127	100.0	1	0.8	17	13.2	-	-	109	86.0	36	28.6	90	70.6	1	0.8	
37	4	100.0	-	-	-	-	-	-	4	100.0	4	100.0	-	-	-	-	

ที่มา : สํานักงานอุตสาหกรรม พ.ศ.2550 จังหวัดพิจิตร สำนักงานสถิติแห่งชาติ กระทรวงเทคโนโลยีสารสนเทศและการสื่อสาร
Province, National Statistical Office, Ministry of Information and Communication Technology

Source : The 2007 Industrial Census, Phichit

ตาราง 5 มูลค่าสินทรัพย์จดทะเบียน จำนวนและร้อยละของสถานประกอบการจดทะเบียน สินค้าทุนจดทะเบียน และภาคอุตสาหกรรม

TABLE 5 VALUE OF REGISTERED CAPITAL, NUMBER AND PERCENTAGE OF MANUFACTURING ESTABLISHMENTS BY VALUE OF REGISTERED CAPITAL AND DIVISION OF INDUSTRY

รหัส Code	ภาคอุตสาหกรรม Division of Industry	จำนวนสถานประกอบการ Number of establishments		มูลค่าสินทรัพย์จดทะเบียน No value of registered capital		มูลค่าทุนจดทะเบียน (ล้านบาท) Registered capital (Million baht)										มูลค่าสินทรัพย์จดทะเบียน Value of registered capital						
		จำนวน Number	ร้อยละ %	จำนวน Number	ร้อยละ %	< 1		1 - 9		10 - 49		50 - 99		100 - 199			200 - 499		500 - 999		≥ 1,000	
						จำนวน Number	ร้อยละ %	จำนวน Number	ร้อยละ %	จำนวน Number	ร้อยละ %	จำนวน Number	ร้อยละ %	จำนวน Number	ร้อยละ %		จำนวน Number	ร้อยละ %	จำนวน Number	ร้อยละ %		จำนวน Number
รวม Total		1,513	100.0	1,457	96.3	56	3.7	17	30.3	31	55.3	6	10.8	1	1.8	1	3.7	1	1.8	1	3.7	362,943,978
15	การผลิตอาหารและเครื่องดื่ม Manufacture of food products and beverages	242	100.0	215	88.8	27	11.2	9	33.9	13	47.6	3	11.1	1	3.7	1	3.7	1	3.7	1	3.7	263,106,475
17	การผลิตสิ่งทอ Manufacture of textiles	52	100.0	52	100.0	-	-	-	-	-	-	-	-	-	-	-	-	-	-	-	-	-
18	การผลิตเครื่องแต่งกายรวมทั้งการผลิตและย้อมสีเส้นด้าย Manufacture of wearing apparel, dressing and dyeing of fur	581	100.0	581	100.0	-	-	-	-	-	-	-	-	-	-	-	-	-	-	-	-	-
19	การผลิตของเล่นสำหรับเด็ก รวมทั้งการผลิตกระเป๋าเดินทาง Manufacture of toys, games and amusements	15	100.0	15	100.0	-	-	-	-	-	-	-	-	-	-	-	-	-	-	-	-	-
20	การผลิตไม้และผลิตภัณฑ์ไม้และผลิตภัณฑ์พลาสติก รวมทั้งการผลิตกระดาษ Manufacture of wood and of products of wood and cork, except furniture; manufacture of articles of straw and plaiting materials	92	100.0	90	97.8	2	2.2	-	-	1	50.0	1	50.0	-	-	-	-	-	-	-	-	24,000,000
21	การผลิตกระดาษและผลิตภัณฑ์กระดาษ Manufacture of paper and paper products	4	100.0	4	100.0	-	-	-	-	-	-	-	-	-	-	-	-	-	-	-	-	-
22	การผลิตหมึกและผลิตภัณฑ์หมึก Manufacture of printing and reproduction of recorded media	32	100.0	31	96.9	1	3.1	1	100.0	-	-	-	-	-	-	-	-	-	-	-	-	100,000
24	การผลิตพลาสติกและผลิตภัณฑ์พลาสติก Manufacture of chemicals and chemical products	7	100.0	6	85.7	1	14.3	-	-	1	100.0	-	-	-	-	-	-	-	-	-	-	2,000,000
25	การผลิตผลิตภัณฑ์ยางและพลาสติก Manufacture of rubber and plastics products	135	100.0	118	87.4	17	12.6	3	17.7	12	70.6	2	11.8	-	-	-	-	-	-	-	-	64,625,003
26	การผลิตผลิตภัณฑ์โลหะ Manufacture of other non-metallic mineral products	12	100.0	11	91.7	1	8.3	-	-	1	100.0	-	-	-	-	-	-	-	-	-	-	4,000,000
27	การผลิตโลหะขั้นพื้นฐาน Manufacture of basic metals	131	100.0	131	100.0	-	-	-	-	-	-	-	-	-	-	-	-	-	-	-	-	-
28	การผลิตผลิตภัณฑ์โลหะขั้นสูง Manufacture of fabricated metal products, except machinery and equipment	67	100.0	65	97.0	2	3.0	-	-	2	100.0	-	-	-	-	-	-	-	-	-	-	2,000,000
29	การผลิตเครื่องจักรและอุปกรณ์ที่มีใช้ติดต่อบนทางวิ่ง Manufacture of machinery and apparatus n.e.c.	2	100.0	2	100.0	-	-	-	-	-	-	-	-	-	-	-	-	-	-	-	-	-
31	การผลิตหรือซ่อมแซมเครื่องอุปโภคไฟฟ้าที่มีใช้ติดต่อบนทางวิ่ง Manufacture of electrical machinery and apparatus n.e.c.	1	100.0	1	100.0	-	-	-	-	-	-	-	-	-	-	-	-	-	-	-	-	-
32	การผลิตอุปกรณ์ที่ใช้ในทางโทรคมนาคม รวมทั้งการผลิตวิทยุ โทรทัศน์ และเครื่องสื่อสาร Manufacture of radio, television and communication equipment and apparatus	3	100.0	3	100.0	-	-	-	-	-	-	-	-	-	-	-	-	-	-	-	-	-
33	การผลิตอุปกรณ์ที่ใช้ในทางเวชภัณฑ์ การวัดความถี่ และอุปกรณ์ที่ใช้ในทางทัศนศาสตร์ นาฬิกา Manufacture of medical, precision and optical instruments, watches and clocks	1	100.0	1	100.0	-	-	-	-	-	-	-	-	-	-	-	-	-	-	-	-	-
34	การผลิตยานยนต์ รถพ่วงและรถแทรกเตอร์ Manufacture of motor vehicles, trailers and semi-trailers	2	100.0	2	100.0	-	-	-	-	-	-	-	-	-	-	-	-	-	-	-	-	-
35	การผลิตหรือซ่อมแซมการขนส่ง Manufacture of other transport equipment	127	100.0	122	96.3	5	3.7	4	79.0	1	21.1	-	-	-	-	-	-	-	-	-	-	3,112,500
36	การผลิตเฟอร์นิเจอร์ รวมทั้งการผลิตสิ่งมีค่าใช้ประดับตกแต่ง Manufacture of furniture, manufacturing n.e.c.	4	100.0	4	100.0	-	-	-	-	-	-	-	-	-	-	-	-	-	-	-	-	-
37	การนำกลับมาใช้ใหม่ Recycling																					

ที่มา : สำนักงานคณะกรรมการกฤษฎีกา กระทรวงเทคโนโลยีสารสนเทศและการสื่อสาร
Province, National Statistical Office, Ministry of Information and Communication Technology

Source : The 2007 Industrial Census, Phichit

ตาราง 6 มูลค่าเงินลงทุนที่ประเทศร่วมลงทุนหรือถือหุ้น จำนวนและร้อยละของสถานประกอบการอุตสาหกรรมผลิต จำนวนตามสัดส่วนของการร่วมลงทุนหรือถือหุ้นของต่างประเทศ และหมวดอุตสาหกรรม

TABLE 6 VALUE OF FOREIGN INVESTMENT OR SHARE HOLDING, NUMBER AND PERCENTAGE OF MANUFACTURING ESTABLISHMENTS BY PROPORTION OF FOREIGN INVESTMENT OR SHARE HOLDING AND DIVISION OF INDUSTRY

รหัส Code	หมวดอุตสาหกรรม Division of Industry	จำนวนสถาน- ประกอบการ Number of establishments		ไม่มีต่างประเทศ ร่วมลงทุนหรือถือหุ้น No foreign's investment or share holding		รวม Total		สัดส่วนของการร่วมลงทุนหรือถือหุ้น Proportion of foreign investment or share holding				มูลค่าเงินลงทุนที่ประเทศ ร่วมลงทุนหรือถือหุ้น Value of foreign investment or share holding	Division of Industry
		จำนวน Number	ร้อยละ %	จำนวน Number	ร้อยละ %	จำนวน Number	ร้อยละ %	จำนวน Number	ร้อยละ %	จำนวน Number	ร้อยละ %		
		1,513	100.0	1,511	99.9	2	0.1	-	2	100.0	-	-	Total
15	การผลิตเครื่องดื่ม Manufacture of food products and beverages	242	100.0	242	100.0	-	-	-	-	-	-	-	Manufacture of food products and beverages
17	การผลิตสิ่งทอ Manufacture of textiles	52	100.0	52	100.0	-	-	-	-	-	-	-	Manufacture of textiles
18	การผลิตเครื่องแต่งกาย Manufacture of wearing apparel; dressing and dyeing of fur	581	100.0	581	100.0	-	-	-	-	-	-	-	Manufacture of wearing apparel; dressing and dyeing of fur
19	การซ่อมแซมตกแต่งหนังฟอก รวมทั้งการผลิตกระเป๋าเดินทาง Tanning and dressing of leather; manufacture of luggage, handbags, saddlery/harness and footwear	15	100.0	15	100.0	-	-	-	-	-	-	-	Manufacture of wood and of products of wood and cork, except furniture; handbags, saddlery/harness and footwear
20	การผลิตไม้และผลิตภัณฑ์จากไม้และไม้กอก ยกเว้นเฟอร์นิเจอร์ Manufacture of wood and of products of wood and cork, except furniture; manufacture of articles of straw and plaiting materials	92	100.0	92	100.0	-	-	-	-	-	-	-	Manufacture of articles of straw and plaiting materials
21	การผลิตกระดาษและผลิตภัณฑ์กระดาษ Manufacture of paper and paper products	4	100.0	4	100.0	-	-	-	-	-	-	-	Manufacture of paper and paper products
22	การพิมพ์ โยมนดา การพิมพ์และการทำงานอื่นที่เกี่ยวข้อง Publishing, printing and reproduction of recorded media	32	100.0	32	100.0	-	-	-	-	-	-	-	Publishing, printing and reproduction of recorded media
24	การผลิตแก้วและผลิตภัณฑ์แก้ว Manufacture of chemicals and chemical products	7	100.0	7	100.0	-	-	-	-	-	-	-	Manufacture of chemicals and chemical products
25	การผลิตผลิตภัณฑ์พลาสติก Manufacture of rubber and plastics products	3	100.0	3	100.0	-	-	-	-	-	-	-	Manufacture of rubber and plastics products
26	การผลิตผลิตภัณฑ์จากแร่โลหะ Manufacture of other non-metallic mineral products	135	100.0	135	100.0	-	-	-	-	-	-	-	Manufacture of other non-metallic mineral products
27	การผลิตโลหะขั้นมูลฐาน Manufacture of basic metals	12	100.0	12	100.0	-	-	-	-	-	-	-	Manufacture of basic metals
28	การผลิตผลิตภัณฑ์ที่จากโลหะประดิษฐ์ ยกเว้นเครื่องจักรและอุปกรณ์ Manufacture of fabricated metal products, except machinery and equipment	131	100.0	131	100.0	-	-	-	-	-	-	-	Manufacture of fabricated metal products, except machinery and equipment
29	การผลิตเครื่องจักรและอุปกรณ์ ที่มีได้จัดประเภทไว้ในที่อื่น Manufacture of machinery and equipment n.e.c.	67	100.0	67	100.0	-	-	-	-	-	-	-	Manufacture of machinery and equipment n.e.c.
31	การผลิตเครื่องจักรและเครื่องอุปโภคไฟฟ้า ซึ่งมีได้จัดประเภทไว้ในที่อื่น Manufacture of electrical machinery and apparatus n.e.c.	2	100.0	-	-	2	100.0	-	2	100.0	-	-	Manufacture of electrical machinery and apparatus n.e.c.
32	การผลิตอุปกรณ์และเครื่องอุปโภควิทยุ โทรทัศน์ และการสื่อสาร Manufacture of radio, television and communication equipment and apparatus	1	100.0	1	100.0	-	-	-	-	-	-	-	Manufacture of radio, television and communication equipment and apparatus
33	การผลิตอุปกรณ์ที่ใช้ในทางการแพทย์ การวัดความถี่ และอุปกรณ์ที่ใช้ในทางทัศนศาสตร์ นาฬิกา Manufacture of medical, precision and optical instruments, watches and clocks	3	100.0	3	100.0	-	-	-	-	-	-	-	Manufacture of medical, precision and optical instruments, watches and clocks
34	การผลิตยานยนต์ รถพ่วงและรถแทรกเตอร์ Manufacture of motor vehicles, trailers and semi-trailers	1	100.0	1	100.0	-	-	-	-	-	-	-	Manufacture of motor vehicles, trailers and semi-trailers
35	การผลิตเครื่องอุปโภคภัณฑ์รายอื่น Manufacture of other transport equipment	2	100.0	2	100.0	-	-	-	-	-	-	-	Manufacture of other transport equipment
36	การผลิตเฟอร์นิเจอร์ รวมทั้งการผลิตซึ่งมีได้จัดประเภทไว้ในที่อื่น Manufacture of furniture; manufacturing n.e.c.	127	100.0	127	100.0	-	-	-	-	-	-	-	Manufacture of furniture; manufacturing n.e.c.
37	การนำผลิตภัณฑ์กลับมาผลิตเป็นวัสดุรีไซเคิล Recycling	4	100.0	4	100.0	-	-	-	-	-	-	-	Recycling

ที่มา : สำนักงานอุตสาหกรรม พ.ศ.2550 จังหวัดฉะเชิงเทรา สำนักงานคณะกรรมการอาหารและยา

Source : The 2007 Industrial Census, Phichit Province, National Statistical Office, Ministry of Information and Communication Technology

ตาราง 7 จำนวนและร้อยละของสถานประกอบการอุตสาหกรรมผลิตสิ่งประดิษฐ์ที่มีมูลค่าเพิ่มสูง จำนวนและประเทศต้นกำเนิดของสถานประกอบการผลิตสิ่งประดิษฐ์ที่มีมูลค่าเพิ่มสูง และหมวดอุตสาหกรรม
 TABLE 7 NUMBER AND PERCENTAGE OF MANUFACTURING ESTABLISHMENTS WITH FOREIGN INVESTMENT BY THE FIRST COUNTRY WITH HIGHEST SHARE HOLDING AND DIVISION OF INDUSTRY

รหัส Code	จำนวนสถานประกอบการ		ไม่มีการลงทุนจากต่างประเทศ		มีการลงทุนจากต่างประเทศ		ประเทศต้นกำเนิดของสถานประกอบการที่มีมูลค่าเพิ่มสูงที่มีส่วนถือหุ้นสูงสุด										Division of Industry	
	จำนวน Number	ร้อยละ %	จำนวน Number		ร้อยละ %		เกาหลี Korea	ญี่ปุ่น Japan	ไต้หวัน Taiwan	สิงคโปร์ Singapore	จีน China	สหรัฐอเมริกา USA	ประเทศในยุโรป Country in Europe	ประเทศอื่นๆ Other countries				
			จำนวน Number	ร้อยละ %	จำนวน Number	ร้อยละ %												
	1,513	100.0	1,511	99.9	2	0.1	-	-	-	-	-	-	2	100.0	-	-	Total	
15		การผลิตสิ่งประดิษฐ์ทางยาและเครื่องสำอาง	242	100.0	242	100.0	-	-	-	-	-	-	-	-	-	-	-	Manufacture of food products and beverages
17		การผลิตสิ่งยาง	52	100.0	52	100.0	-	-	-	-	-	-	-	-	-	-	-	Manufacture of textiles
18		การผลิตเครื่องสำอาง รวมทั้งการผลิตเครื่องสำอางที่มีส่วนผสมของสมุนไพร	581	100.0	581	100.0	-	-	-	-	-	-	-	-	-	-	-	Manufacture of wearing apparel; dressing and dyeing of fur
19		การผลิตเครื่องสำอางที่มีส่วนผสมของสมุนไพร	15	100.0	15	100.0	-	-	-	-	-	-	-	-	-	-	-	Tanning and dressing of leather; manufacture of luggage, handbags, saddlery, harness and footwear
20		การผลิตสิ่งประดิษฐ์จากไม้และไม้เทียม ยกเว้นเฟอร์นิเจอร์	92	100.0	92	100.0	-	-	-	-	-	-	-	-	-	-	-	Manufacture of wood and of products of wood and cork, except furniture; manufacture of articles of straw and plaiting materials
21		การผลิตกระดาษและผลิตภัณฑ์กระดาษ	4	100.0	4	100.0	-	-	-	-	-	-	-	-	-	-	-	Manufacture of paper and paper products
22		การพิมพ์และสิ่งพิมพ์ และการทำสิ่งพิมพ์	32	100.0	32	100.0	-	-	-	-	-	-	-	-	-	-	-	Publishing, printing and reproduction of recorded media
24		การผลิตผลิตภัณฑ์พลาสติก	7	100.0	7	100.0	-	-	-	-	-	-	-	-	-	-	-	Manufacture of chemicals and chemical products
25		การผลิตผลิตภัณฑ์พลาสติก	3	100.0	3	100.0	-	-	-	-	-	-	-	-	-	-	-	Manufacture of rubber and plastics products
26		การผลิตผลิตภัณฑ์แก้ว	135	100.0	135	100.0	-	-	-	-	-	-	-	-	-	-	-	Manufacture of other non-metallic mineral products
27		การผลิตโลหะขั้นมูลฐาน	12	100.0	12	100.0	-	-	-	-	-	-	-	-	-	-	-	Manufacture of basic metals
28		การผลิตสิ่งประดิษฐ์ที่มาจากโลหะประเภทเหล็ก	131	100.0	131	100.0	-	-	-	-	-	-	-	-	-	-	-	Manufacture of fabricated metal products, except machinery and equipment
29		การผลิตเครื่องจักรและอุปกรณ์ที่มีใช้สำหรับอุตสาหกรรม	67	100.0	67	100.0	-	-	-	-	-	-	-	-	-	-	-	Manufacture of machinery and equipment n.e.c.
31		การผลิตเครื่องจักรและอุปกรณ์ไฟฟ้า ซึ่งมีใช้สำหรับอุตสาหกรรม	2	100.0	-	-	2	100.0	-	-	-	-	-	-	-	-	-	Manufacture of electrical machinery and apparatus n.e.c.
32		การผลิตอุปกรณ์และเครื่องอุปกรณ์วิทยุ โทรทัศน์ และการสื่อสาร	1	100.0	1	100.0	-	-	-	-	-	-	-	-	-	-	-	Manufacture of radio, television and communication equipment and apparatus
33		การผลิตอุปกรณ์ที่ใช้ในทางการแพทย์ การวัดความถี่ และอุปกรณ์ที่ใช้ในทางวิทยาศาสตร์	3	100.0	3	100.0	-	-	-	-	-	-	-	-	-	-	-	Manufacture of medical, precision and optical instruments, watches and clocks
34		การผลิตยานยนต์ รถพ่วงและรถแทรกเตอร์	1	100.0	1	100.0	-	-	-	-	-	-	-	-	-	-	-	Manufacture of motor vehicles, trailers and semi-trailers
35		การผลิตเครื่องอุปโภคบริโภค	2	100.0	2	100.0	-	-	-	-	-	-	-	-	-	-	-	Manufacture of other transport equipment
36		การผลิตเฟอร์นิเจอร์ รวมทั้งการผลิตสิ่งประดิษฐ์ที่ทำจากไม้	127	100.0	127	100.0	-	-	-	-	-	-	-	-	-	-	-	Manufacture of furniture; manufacturing n.e.c.
37		การนำวัสดุเหลือใช้กลับมาผลิตเป็นวัสดุใหม่	4	100.0	4	100.0	-	-	-	-	-	-	-	-	-	-	-	Recycling

ที่มา : สำนักงานสถิติแห่งชาติ กระทรวงเทคโนโลยีสารสนเทศและการสื่อสาร
 Province, National Statistical Office, Ministry of Information and Communication Technology
 Source : The 2007 Industrial Census, Phichit

ตารางที่ 7.1 จำนวนและร้อยละของสถานประกอบการที่ร่วมทุนต่างชาติที่มีมูลค่าเพิ่มสูง โดยสาขาอุตสาหกรรม
 TABLE 7.1 NUMBER AND PERCENTAGE OF MANUFACTURING ESTABLISHMENTS WITH FOREIGN INVESTMENT BY THE SECOND COUNTRY WITH HIGHEST SHARE HOLDING AND DIVISION OF INDUSTRY

รหัส Code	สาขาอุตสาหกรรม Division of Industry	จำนวนสถานประกอบการ Number of establishments		ไม่มีการลงทุน No foreign investment		มีการลงทุน With foreign investment		เกาหลี Korea		ญี่ปุ่น Japan		ไต้หวัน Taiwan		สิงคโปร์ Singapore		จีน China		USA		ประเทศในยุโรป Country in Europe		ประเทศอื่นๆ Other countries		Division of Industry
		จำนวน Number	ร้อยละ %	จำนวน Number	ร้อยละ %	จำนวน Number	ร้อยละ %	จำนวน Number	ร้อยละ %	จำนวน Number	ร้อยละ %	จำนวน Number	ร้อยละ %	จำนวน Number	ร้อยละ %	จำนวน Number	ร้อยละ %	จำนวน Number	ร้อยละ %	จำนวน Number	ร้อยละ %	จำนวน Number	ร้อยละ %	
	รวม	1,513	100.0	1,511	99.9	2	0.1	-	-	-	-	-	-	-	-	-	-	-	-	-	-	2	100.0	Total
15	การผลิตสินค้าอาหารและเครื่องดื่ม	242	100.0	242	100.0	-	-	-	-	-	-	-	-	-	-	-	-	-	-	-	-	-	-	Manufacture of food products and beverages
17	การผลิตสิ่งทอ	52	100.0	52	100.0	-	-	-	-	-	-	-	-	-	-	-	-	-	-	-	-	-	-	Manufacture of textiles
18	การผลิตเครื่องสำอาง รวมทั้งการผลิตและย้อมสีขนสัตว์	581	100.0	581	100.0	-	-	-	-	-	-	-	-	-	-	-	-	-	-	-	-	-	-	Manufacture of wearing apparel, dressing and dyeing of fur
19	การผลิตและตกแต่งหนังสัตว์ รวมทั้งการผลิตกระเป๋าเดินทาง กระเป๋าถือ อุปกรณ์เครื่องสำอาง และรองเท้า	15	100.0	15	100.0	-	-	-	-	-	-	-	-	-	-	-	-	-	-	-	-	-	-	Tanning and dressing of leather; manufacture of luggage, handbags, saddlebags, harness and footwear
20	การผลิตไม้และผลิตภัณฑ์จากไม้และไม้ขัด ยกเว้น เฟอร์นิเจอร์ รวมทั้งการผลิตสิ่งของที่ทำจากพลาสติกและวัสดุพลาสติกอื่นๆ	92	100.0	92	100.0	-	-	-	-	-	-	-	-	-	-	-	-	-	-	-	-	-	-	Manufacture of wood and of products of wood and cork, except furniture; manufacture of articles of straw and plaiting materials
21	การผลิตกระดาษและผลิตภัณฑ์กระดาษ	4	100.0	4	100.0	-	-	-	-	-	-	-	-	-	-	-	-	-	-	-	-	-	-	Manufacture of paper and paper products
22	การผลิตเครื่องดนตรีและเครื่องเล่นเสียงบันทึก	32	100.0	32	100.0	-	-	-	-	-	-	-	-	-	-	-	-	-	-	-	-	-	-	Publishing, printing and reproduction of recorded media
24	การผลิตเคมีภัณฑ์และผลิตภัณฑ์เคมี	7	100.0	7	100.0	-	-	-	-	-	-	-	-	-	-	-	-	-	-	-	-	-	-	Manufacture of chemicals and chemical products
25	การผลิตผลิตภัณฑ์ยางและพลาสติก	3	100.0	3	100.0	-	-	-	-	-	-	-	-	-	-	-	-	-	-	-	-	-	-	Manufacture of rubber and plastics products
26	การผลิตผลิตภัณฑ์จากแร่โลหะ	135	100.0	135	100.0	-	-	-	-	-	-	-	-	-	-	-	-	-	-	-	-	-	-	Manufacture of other non-metallic mineral products
27	การผลิตโลหะขั้นพื้นฐาน	12	100.0	12	100.0	-	-	-	-	-	-	-	-	-	-	-	-	-	-	-	-	-	-	Manufacture of basic metals
28	การผลิตผลิตภัณฑ์ทำจากโลหะประเภทโลหะแปรรูป ยกเว้นเครื่องจักรและอุปกรณ์	131	100.0	131	100.0	-	-	-	-	-	-	-	-	-	-	-	-	-	-	-	-	-	-	Manufacture of fabricated metal products, except machinery and equipment
29	การผลิตเครื่องจักรและอุปกรณ์ ซึ่งมี ใต้ประเภทไปเริ่มต้น	67	100.0	67	100.0	-	-	-	-	-	-	-	-	-	-	-	-	-	-	-	-	-	-	Manufacture of machinery and equipment n.e.c.
31	การผลิตเครื่องจักรและเครื่องอุปโภคบริโภค ซึ่งมี ใต้ประเภทไปเริ่มต้น	2	100.0	-	-	2	100.0	-	-	-	-	-	-	-	-	-	-	-	-	-	-	2	100.0	Manufacture of electrical machinery and apparatus n.e.c.
32	การผลิตอุปกรณ์และเครื่องอุปโภคบริโภค โทรทัศน์ และเครื่องเล่นเสียง	1	100.0	1	100.0	-	-	-	-	-	-	-	-	-	-	-	-	-	-	-	-	-	-	Manufacture of radio, television and communication equipment and apparatus
33	การผลิตอุปกรณ์ที่ใช้ทางการแพทย์ การควบคุมเครื่อง และอุปกรณ์ที่ใช้ในทางเภสัชศาสตร์ นาฬิกา	3	100.0	3	100.0	-	-	-	-	-	-	-	-	-	-	-	-	-	-	-	-	-	-	Manufacture of medical, precision and optical instruments, watches and clocks
34	การผลิตยานยนต์ รถแทรกเตอร์ รถจักรยานยนต์	1	100.0	1	100.0	-	-	-	-	-	-	-	-	-	-	-	-	-	-	-	-	-	-	Manufacture of motor vehicles, trailers and semi-trailers
35	การผลิตเครื่องอุปโภคบริโภคประเภทอื่น	2	100.0	2	100.0	-	-	-	-	-	-	-	-	-	-	-	-	-	-	-	-	-	-	Manufacture of other transport equipment
36	การผลิตเฟอร์นิเจอร์ รวมทั้งการผลิตสินค้าที่ติดประเภทไปเริ่มต้น	127	100.0	127	100.0	-	-	-	-	-	-	-	-	-	-	-	-	-	-	-	-	-	-	Manufacture of furniture; manufacturing n.e.c.
37	การนำผลิตภัณฑ์กลับมาผลิตเป็นวัตถุดิบใหม่	4	100.0	4	100.0	-	-	-	-	-	-	-	-	-	-	-	-	-	-	-	-	-	-	Recycling

ที่มา : สำนักงานกฤษฎีกา กระทรวงพาณิชย์ สำนักงานพัฒนาและกฤษฎีกา
 Source : The 2007 Industrial Census, Phichit Province, National Statistical Office, Ministry of Information and Communication Technology

ตาราง 7.2 จำนวนและร้อยละของสถานประกอบการอุตสาหกรรมภาคผลิตที่เป่ประเทศต่างแดน จำนวนประเทศที่ลงทุนสูงสุดของประเทศต้นกำเนิด และประเทศอุตสาหกรรม

TABLE 7.2 NUMBER AND PERCENTAGE OF MANUFACTURING ESTABLISHMENTS WITH FOREIGN INVESTMENT BY THE THIRD COUNTRY WITH HIGHEST SHARE HOLDING AND DIVISION OF INDUSTRY

รหัส Code	ภาคอุตสาหกรรม Division of Industry	จำนวนสถานประกอบการ Number of establishments		ไม่มีการลงทุน No foreign investment		มีการลงทุน With foreign investment		ประเทศที่มีส่วน Country in Europe		ประเทศที่มีส่วน Country in Europe		ประเทศที่มีส่วน Other countries		รวม Total		
		จำนวน Number	ร้อยละ %	จำนวน Number	ร้อยละ %	จำนวน Number	ร้อยละ %	จำนวน Number	ร้อยละ %	จำนวน Number	ร้อยละ %	จำนวน Number	ร้อยละ %		จำนวน Number	ร้อยละ %
15	การผลิตเครื่องดื่ม Manufacture of food products and beverages	1,513	100.0	1,511	99.9	2	0.1	-	-	-	-	-	-	2	100.0	
17	การผลิตสิ่งทอ Manufacture of textiles	242	100.0	242	100.0	-	-	-	-	-	-	-	-	-	-	
18	การผลิตเครื่องแต่งกายรวมทั้งการผลิตและย้อมเส้นด้าย Manufacture of wearing apparel; dressing and dyeing of fur	52	100.0	52	100.0	-	-	-	-	-	-	-	-	-	-	
19	การผลิตเครื่องหนังรวมทั้งการผลิตกระเป๋าเดินทาง กระเป๋าถือ กระเป๋า และรองเท้า Manufacture of leather; manufacture of luggage, handbags, saddlery harness and footwear	581	100.0	581	100.0	-	-	-	-	-	-	-	-	-	-	
20	การผลิตไม้และผลิตภัณฑ์จากไม้และไม้ขัด ยกเว้นเฟอร์นิเจอร์ Manufacture of wood and of products of wood and cork, except furniture;	15	100.0	15	100.0	-	-	-	-	-	-	-	-	-	-	
21	รวมทั้งการผลิตสิ่งของที่ทำจากหนังและวัสดุเทียมอื่นๆ Manufacture of articles of straw and plaiting materials	92	100.0	92	100.0	-	-	-	-	-	-	-	-	-	-	
22	การผลิตกระดาษและผลิตภัณฑ์กระดาษ Manufacture of paper and paper products	4	100.0	4	100.0	-	-	-	-	-	-	-	-	-	-	
24	การผลิตสิ่งพิมพ์และการทำสำเนาสิ่งพิมพ์ Publishing, printing and reproduction of recorded media	32	100.0	32	100.0	-	-	-	-	-	-	-	-	-	-	
25	การผลิตผลิตภัณฑ์พลาสติก Manufacture of chemicals and chemical products	7	100.0	7	100.0	-	-	-	-	-	-	-	-	-	-	
26	การผลิตผลิตภัณฑ์ยางและพลาสติก Manufacture of rubber and plastics products	3	100.0	3	100.0	-	-	-	-	-	-	-	-	-	-	
27	การผลิตผลิตภัณฑ์โลหะ Manufacture of other non-metallic mineral products	135	100.0	135	100.0	-	-	-	-	-	-	-	-	-	-	
28	การผลิตโลหะขั้นพื้นฐาน Manufacture of basic metals	12	100.0	12	100.0	-	-	-	-	-	-	-	-	-	-	
29	การผลิตโลหะขั้นสูงที่นำจากโลหะบริสุทธิ์ ยกเว้นเครื่องและอุปกรณ์ Manufacture of fabricated metal products, except machinery and equipment	131	100.0	131	100.0	-	-	-	-	-	-	-	-	-	-	
31	การผลิตเครื่องจักรและอุปกรณ์ที่มีใช้ต่อประเภทอื่น Manufacture of machinery and equipment n.e.c.	67	100.0	67	100.0	-	-	-	-	-	-	-	-	-	-	
32	การผลิตเครื่องจักรและเครื่องอุปกรณ์ไฟฟ้า ซึ่งมีใช้ต่อประเภทอื่น Manufacture of electrical machinery and apparatus n.e.c.	2	100.0	-	-	2	100.0	-	-	-	-	-	-	2	100.0	
33	การผลิตอุปกรณ์ที่ใช้ในทางคมนาคม การสื่อสาร และอุปกรณ์ที่ใช้ในทางคมนาคม Manufacture of radio, television and communication equipment and apparatus	1	100.0	1	100.0	-	-	-	-	-	-	-	-	-	-	
34	การผลิตยานยนต์ รถจักรยานยนต์ และเครื่องจักร Manufacture of motor vehicles, trailers and semi-trailers	3	100.0	3	100.0	-	-	-	-	-	-	-	-	-	-	
35	การผลิตเครื่องอุปโภคบริโภคขั้นสูง Manufacture of other transport equipment	1	100.0	1	100.0	-	-	-	-	-	-	-	-	-	-	
36	การผลิตเฟอร์นิเจอร์ รวมทั้งการผลิตซึ่งมีได้ต่อประเภทอื่น Manufacture of furniture; manufacturing n.e.c.	2	100.0	2	100.0	-	-	-	-	-	-	-	-	-	-	
37	การผลิตผลิตภัณฑ์กระดาษและผลิตภัณฑ์พลาสติก Recycling	127	100.0	127	100.0	-	-	-	-	-	-	-	-	-	-	
37	การผลิตผลิตภัณฑ์กระดาษและผลิตภัณฑ์พลาสติก Recycling	4	100.0	4	100.0	-	-	-	-	-	-	-	-	-	-	

ที่มา : สำนักงานอุตสาหกรรม พ.ศ.2550 จังหวัดฉะเชิงเทรา
Province: National Statistical Office, Ministry of Information and Communication Technology

ตาราง 8 จำนวนและร้อยละของสถานประกอบการอุตสาหกรรมผลิต จำนวนตามการส่งเสริมการลงทุน จากสำนักงานคณะกรรมการส่งเสริมการลงทุน และหมวดอุตสาหกรรม

TABLE 8 NUMBER AND PERCENTAGE OF MANUFACTURING ESTABLISHMENTS BY INVESTMENT PROMOTION FROM BOARD OF INVESTMENT (BOI) AND DIVISION OF INDUSTRY

รหัส Code	หมวดอุตสาหกรรม	จำนวนสถานประกอบการ การส่งเสริมการลงทุนจากสำนักงานคณะกรรมการส่งเสริมการลงทุน						Division of Industry
		Number of establishments		Investment promotion from board of investment (BOI)		มี (Yes)	ร้อยละ	
		จำนวน	ร้อยละ	จำนวน	ร้อยละ			
Number	%	Number	%	Number	%	Total		
	รวม	1,513	100.0	1,498	99.0	15	1.0	
15	การผลิตภัตตาคารและเครื่องดื่ม	242	100.0	238	98.4	4	1.7	Manufacture of food products and beverages
17	การผลิตสิ่งทอ	52	100.0	51	98.1	1	1.9	Manufacture of textiles
18	การผลิตเครื่องแต่งกาย รวมทั้งการตกแต่งและย้อมสีขนสัตว์	581	100.0	578	99.5	3	0.5	Manufacture of wearing apparel, dressing and dyeing of fur
19	การฟอกและตกแต่งหนังฟอก รวมทั้งการผลิตกระเป๋าเดินทาง กระเป๋าถือ อานม้า เครื่องขี่ม้า และรองเท้า	15	100.0	15	100.0	-	-	Tanning and dressing of leather; manufacture of luggage, handbags, saddlery, harness and footwear
20	การผลิตไม้และผลิตภัณฑ์จากไม้และไม้กึ่งไม้ทุก ชนิด เฟอร์นิเจอร์ รวมทั้งการผลิตสิ่งของที่ทำจากพลาสติกและวัสดุจากสานอื่นๆ	92	100.0	92	100.0	-	-	Manufacture of wood and of products of wood and cork, except furniture; manufacture of articles of straw and plaiting materials
21	การผลิตกระดาษและผลิตภัณฑ์กระดาษ	4	100.0	3	75.0	1	25.0	Manufacture of paper and paper products
22	การพิมพ์โฆษณา การพิมพ์ และการทำสำเนาอื่นบันทึก	32	100.0	32	100.0	-	-	Publishing, printing and reproduction of recorded media
24	การผลิตเคมีภัณฑ์และผลิตภัณฑ์เคมี	7	100.0	6	85.7	1	14.3	Manufacture of chemicals and chemical products
25	การผลิตผลิตภัณฑ์ยางและพลาสติก	3	100.0	3	100.0	-	-	Manufacture of rubber and plastics products
26	การผลิตผลิตภัณฑ์จากแร่โลหะ	135	100.0	133	98.5	2	1.5	Manufacture of other non-metallic mineral products
27	การผลิตโลหะขั้นมูลฐาน	12	100.0	12	100.0	-	-	Manufacture of basic metals
28	การผลิตผลิตภัณฑ์ที่ทำจากโลหะประดิษฐ์ ยกเว้นเครื่องจักรและอุปกรณ์	131	100.0	131	100.0	-	-	Manufacture of fabricated metal products, except machinery and equipment
29	การผลิตเครื่องจักรและอุปกรณ์ ซึ่งมีได้จัดประเภทไว้ในที่อื่น	67	100.0	67	100.0	-	-	Manufacture of machinery and equipment n.e.c.
31	การผลิตเครื่องจักรและเครื่องอุปกรณไฟฟ้า ซึ่งมีได้จัดประเภทไว้ในที่อื่น	2	100.0	-	-	2	100.0	Manufacture of electrical machinery and apparatus n.e.c.
32	การผลิตอุปกรณ์และเครื่องอุปกรณวิทยุ โทรทัศน์ และการสื่อสาร	1	100.0	1	100.0	-	-	Manufacture of radio, television and communication equipment and apparatus
33	การผลิตอุปกรณ์ที่ใช้ในทางการแพทย์ การวัดความถี่ และอุปกรณ์ที่ใช้ในทางทัศนศาสตร์ นาฬิกา	3	100.0	3	100.0	-	-	Manufacture of medical, precision and optical instruments, watches and clocks
34	การผลิตยานยนต์ รถพ่วงและรถถังรถพ่วง	1	100.0	1	100.0	-	-	Manufacture of motor vehicles, trailers and semi-trailers
35	การผลิตเครื่องอุปกรณการขนส่งอื่นๆ	2	100.0	2	100.0	-	-	Manufacture of other transport equipment
36	การผลิตเฟอร์นิเจอร์ รวมทั้งการผลิตซึ่งมิได้จัดประเภทไว้ในที่อื่น	127	100.0	126	99.2	1	0.8	Manufacture of furniture; manufacturing n.e.c.
37	การนำผลิตภัณฑ์กลับมาผลิตเป็นวัตถุดิบใหม่	4	100.0	4	100.0	-	-	Recycling

ที่มา : สำมะโนอุตสาหกรรม พ.ศ.2550 จังหวัดพิจิตร สำนักงานสถิติแห่งชาติ กระทรวงเทคโนโลยีสารสนเทศและการสื่อสาร

Source : The 2007 Industrial Census, Pichit Province, National Statistical Office, Ministry of Information and Communication Technology

ตาราง 9 มูลค่าการส่งออก จำนวนและร้อยละของสถานประกอบการอุตสาหกรรมผลิต สินค้าตามร้อยละของการส่งออกผลิตภัณฑ์ในหมู่สิ่งประเภท และสาขาอุตสาหกรรม
 TABLE 9 VALUE OF EXPORT, NUMBER AND PERCENTAGE OF MANUFACTURING ESTABLISHMENTS BY PERCENTAGE OF EXPORT AND DIVISION OF INDUSTRY

รหัส Code	หน่วยอุตสาหกรรม Industrial Division	จำนวนสถานประกอบการ Number of establishments		ร้อยละการส่งออก Percentage of export										มูลค่าการส่งออก Value of export	Division of Industry																		
		ไม่มีการส่งออก No export		รวม Total		< 10		10 - 19		20 - 29		30 - 39				40 - 49		50 - 59		60 - 69		70 - 79		80 - 89		90 - 99		100					
		จำนวน Number	ร้อยละ %	จำนวน Number	ร้อยละ %	จำนวน Number	ร้อยละ %	จำนวน Number	ร้อยละ %	จำนวน Number	ร้อยละ %	จำนวน Number	ร้อยละ %			จำนวน Number	ร้อยละ %	จำนวน Number	ร้อยละ %	จำนวน Number	ร้อยละ %	จำนวน Number	ร้อยละ %	จำนวน Number	ร้อยละ %	จำนวน Number	ร้อยละ %	จำนวน Number	ร้อยละ %	จำนวน Number	ร้อยละ %		
15	การผลิตสินค้าทางทะเลและสัตว์น้ำ	1,513	100.0	1,498	99.0	15	1.0	1	6.7	2	13.4	3	19.4	1	6.7	2	13.4	-	-	-	-	1	6.7	1	6.7	1	6.7	3	20.2	1,885,043,588	Manufacture of food products and beverages		
17	การผลิตสิ่งทอ	242	100.0	238	98.4	4	1.7	1	25.0	-	-	-	-	-	1	25.0	-	-	-	-	1	25.0	-	-	-	-	-	-	-	804,612,576	Manufacture of textiles		
18	การผลิตเครื่องสำอางภัณฑ์เครื่องสำอางและเครื่องสำอาง	52	100.0	51	98.1	1	1.9	-	-	-	1	100.0	-	-	-	-	-	-	-	-	-	-	-	-	-	-	-	-	-	612,500	Manufacture of wearing apparel, dressing and dyeing of fur		
19	การผลิตและกลั่นเนื้อสัตว์	381	100.0	378	99.5	3	0.5	-	-	-	-	2	65.4	-	-	-	-	-	-	-	-	-	-	-	-	-	-	-	-	250,972,384	Tanning and dressing of leather, manufacture of luggage, handbags, saddlery, harness and footwear		
20	การผลิตไม้และผลิตภัณฑ์จากไม้	15	100.0	15	100.0	-	-	-	-	-	-	-	-	-	-	-	-	-	-	-	-	-	-	-	-	-	-	-	-	-	-	Manufacture of wood and of products of wood and cork, except furniture; manufacture of articles of straw and plaiting materials	
21	การผลิตกระดาษและผลิตภัณฑ์กระดาษ	92	100.0	92	100.0	-	-	-	-	-	-	-	-	-	-	-	-	-	-	-	-	-	-	-	-	-	-	-	-	-	-	Manufacture of paper and paper products	
22	การผลิตสิ่งพิมพ์และเครื่องพิมพ์	32	100.0	32	100.0	-	-	-	-	1	100.0	-	-	-	-	-	-	-	-	-	-	-	-	-	-	-	-	-	-	-	120,000	Publishing, printing and reproduction of recorded media	
24	การผลิตเคมีภัณฑ์และผลิตภัณฑ์	7	100.0	6	85.7	1	14.3	-	-	-	-	-	-	-	1	100.0	-	-	-	-	-	-	-	-	-	-	-	-	-	-	120,000	Manufacture of chemicals and chemical products	
25	การผลิตพลาสติกและผลิตภัณฑ์	3	100.0	3	100.0	-	-	-	-	-	-	-	-	-	-	-	-	-	-	-	-	-	-	-	-	-	-	-	-	-	-	Manufacture of rubber and plastics products	
26	การผลิตสิ่งทอจากแร่โลหะ	135	100.0	133	98.5	2	1.5	-	-	1	50.0	-	-	-	1	50.0	-	-	-	-	-	-	-	-	-	-	-	-	-	-	14,206,128	Manufacture of other non-metallic mineral products	
27	การผลิตโลหะขั้นพื้นฐาน	12	100.0	12	100.0	-	-	-	-	-	-	-	-	-	-	-	-	-	-	-	-	-	-	-	-	-	-	-	-	-	-	Manufacture of basic metals	
28	การผลิตสิ่งทอที่ทำจากโลหะ	131	100.0	131	100.0	-	-	-	-	-	-	-	-	-	-	-	-	-	-	-	-	-	-	-	-	-	-	-	-	-	-	Manufacture of fabricated metal products, except machinery and equipment	
29	การผลิตเครื่องจักรและอุปกรณ์	67	100.0	67	100.0	-	-	-	-	-	-	-	-	-	-	-	-	-	-	-	-	-	-	-	-	-	-	-	-	-	-	Manufacture of machinery and equipment n.e.c.	
31	การผลิตเครื่องจักรและเครื่องอุปโภคบริโภค	2	100.0	-	-	2	100.0	-	-	-	-	-	-	-	-	-	-	-	-	-	-	-	-	-	-	-	-	-	-	-	-	Manufacture of electrical machinery and apparatus n.e.c.	
32	การผลิตอุปกรณ์และเครื่องอุปโภคบริโภค	1	100.0	1	100.0	-	-	-	-	-	-	-	-	-	-	-	-	-	-	-	-	-	-	-	-	-	-	-	-	-	-	Manufacture of radio, television and communication equipment and apparatus	
33	การผลิตอุปกรณ์ที่ใช้ในทางการแพทย์	3	100.0	3	100.0	-	-	-	-	-	-	-	-	-	-	-	-	-	-	-	-	-	-	-	-	-	-	-	-	-	-	Manufacture of medical, precision and optical instruments, watches and clocks	
34	การผลิตยานยนต์	1	100.0	1	100.0	-	-	-	-	-	-	-	-	-	-	-	-	-	-	-	-	-	-	-	-	-	-	-	-	-	-	Manufacture of motor vehicles, trailers and semi-trailers	
35	การผลิตสิ่งอุปโภคบริโภค	2	100.0	2	100.0	-	-	-	-	-	-	-	-	-	-	-	-	-	-	-	-	-	-	-	-	-	-	-	-	-	-	Manufacture of other transport equipment	
36	การผลิตเฟอร์นิเจอร์	127	100.0	126	99.2	1	0.8	-	-	-	-	-	-	-	-	-	-	-	-	-	-	-	-	-	-	-	-	-	-	-	-	12,000,000	Manufacture of furniture, manufacturing n.e.c.
37	การนำผลิตภัณฑ์กลับมาใช้ใหม่	4	100.0	4	100.0	-	-	-	-	-	-	-	-	-	-	-	-	-	-	-	-	-	-	-	-	-	-	-	-	-	-	Recycling	

ที่มา : สำนักงานสถิติแห่งชาติ กระทรวงเทคโนโลยีสารสนเทศและการสื่อสาร
 Source : The 2007 Industrial Census, Phibhit
 Province, National Statistical Office, Ministry of Information and Communication Technology

ตาราง 10 จำนวนและร้อยละของสถานประกอบการอุตสาหกรรมผลิตภัณฑ์ อุตสาหกรรมประเภทที่มีรหัสผลิตภัณฑ์เป็นจำแนก และหมวดอุตสาหกรรม

TABLE 10 NUMBER AND PERCENTAGE OF MANUFACTURING ESTABLISHMENTS BY EXPORTED COUNTRY OF PRODUCT AND DIVISION OF INDUSTRY

รหัส Code	หมวดอุตสาหกรรม Division of Industry	จำนวนสถานประกอบการ Number of establishments		ไม่มีการส่งออก No export		มีการส่งออก Export		ประเทศที่ส่งออก Exported country										Division of Industry						
		จำนวน Number	ร้อยละ %	จำนวน Number	ร้อยละ %	จำนวน Number	ร้อยละ %	เกาหลี Korea		ญี่ปุ่น Japan		ไต้หวัน Taiwan		สิงคโปร์ Singapore		จีน China			สหรัฐอเมริกา USA		ประเทศอื่นๆ Other countries			
								จำนวน Number	ร้อยละ %	จำนวน Number	ร้อยละ %	จำนวน Number	ร้อยละ %	จำนวน Number	ร้อยละ %	จำนวน Number	ร้อยละ %		จำนวน Number	ร้อยละ %	จำนวน Number	ร้อยละ %	จำนวน Number	ร้อยละ %
	รวม	1,513	100.0	1,498	99.0	15	1.0	1	6.7	2	13.4	-	-	-	-	3	19.4	1	6.7	5	33.6	3	20.2	Total
15	การผลิตผลิตภัณฑ์อาหารและเครื่องดื่ม	242	100.0	238	98.4	4	1.7	1	25.0	-	-	-	-	-	1	25.0	-	-	-	-	-	2	50.0	Manufacture of food products and beverages
17	การผลิตสิ่งทอ	52	100.0	51	98.1	1	1.9	-	-	1	100.0	-	-	-	-	-	-	-	-	-	-	-	-	Manufacture of textiles
18	การผลิตเครื่องแต่งกายรวมทั้งการผลิตเครื่องนุ่งห่ม	581	100.0	578	99.5	3	0.5	-	-	-	-	-	-	-	-	2	65.4	-	-	-	-	1	34.6	Manufacture of wearing apparel; dressing and dyeing of fur
19	การผลิตและซ่อมแซมรถจักรยานยนต์รวมทั้งการผลิตจักรยานยนต์	15	100.0	15	100.0	-	-	-	-	-	-	-	-	-	-	-	-	-	-	-	-	-	-	Tanning and dressing of leather; manufacture of luggage, handbags, saddlery, harness and footwear
20	การผลิตไม้และผลิตภัณฑ์จากไม้และไม้เทียม ยกเว้นเฟอร์นิเจอร์	92	100.0	92	100.0	-	-	-	-	-	-	-	-	-	-	-	-	-	-	-	-	-	-	Manufacture of wood and of products of wood and cork, except furniture; manufacture of articles of straw and plaiting materials
21	การผลิตกระดาษและผลิตภัณฑ์กระดาษ	4	100.0	3	75.0	1	25.0	-	-	-	-	-	-	-	1	100.0	-	-	-	-	-	-	-	Manufacture of paper and paper products
22	การพิมพ์และสื่อ การพิมพ์ และการทำสำเนาเสียงบันทึก	32	100.0	32	100.0	-	-	-	-	-	-	-	-	-	-	-	-	-	-	-	-	-	-	Publishing, printing and reproduction of recorded media
24	การผลิตผลิตภัณฑ์พลาสติก	7	100.0	6	85.7	1	14.3	-	-	1	100.0	-	-	-	-	-	-	-	-	-	-	-	-	Manufacture of chemicals and chemical products
25	การผลิตผลิตภัณฑ์ยางและพลาสติก	3	100.0	3	100.0	-	-	-	-	-	-	-	-	-	-	-	-	-	-	-	-	-	-	Manufacture of rubber and plastics products
26	การผลิตผลิตภัณฑ์แก้วโลหะ	135	100.0	133	98.5	2	1.5	-	-	-	-	-	-	-	-	-	-	-	-	1	50.0	1	50.0	Manufacture of other non-metallic mineral products
27	การผลิตโลหะขั้นพื้นฐาน	12	100.0	12	100.0	-	-	-	-	-	-	-	-	-	-	-	-	-	-	-	-	-	-	Manufacture of basic metals
28	การผลิตผลิตภัณฑ์ที่มาจากโลหะประเภทอื่น ยกเว้นเครื่องจักรและอุปกรณ์	131	100.0	131	100.0	-	-	-	-	-	-	-	-	-	-	-	-	-	-	-	-	-	-	Manufacture of fabricated metal products, except machinery and equipment
29	การผลิตเครื่องจักรและอุปกรณ์ที่มีใช้ตั้งแต่ประเภท 1 ไปจนถึง	67	100.0	67	100.0	-	-	-	-	-	-	-	-	-	-	-	-	-	-	-	-	-	-	Manufacture of machinery and equipment n.e.c.
31	การผลิตเครื่องจักรและอุปกรณ์ไฟฟ้า ซึ่งมิได้ใช้ประเภท 1 ไปจนถึง	2	100.0	-	-	2	100.0	-	-	-	-	-	-	-	-	-	-	-	-	2	100.0	-	-	Manufacture of electrical machinery and apparatus n.e.c.
32	การผลิตอุปกรณ์และเครื่องอุปกรณ์วิทยุ โทรทัศน์ และเครื่องสื่อสาร	1	100.0	1	100.0	-	-	-	-	-	-	-	-	-	-	-	-	-	-	-	-	-	-	Manufacture of radio, television and communication equipment and apparatus
33	การผลิตอุปกรณ์ที่ใช้ในทางการแพทย์ การวัดความถี่ และอุปกรณ์ที่ใช้ในทางวิทยาศาสตร์ ภูมิศาสตร์	3	100.0	3	100.0	-	-	-	-	-	-	-	-	-	-	-	-	-	-	-	-	-	-	Manufacture of medical, precision and optical instruments, watches and clocks
34	การผลิตยานยนต์ รถพ่วงและรถแทรกเตอร์	1	100.0	1	100.0	-	-	-	-	-	-	-	-	-	-	-	-	-	-	-	-	-	-	Manufacture of motor vehicles, trailers and semi-trailers
35	การผลิตเครื่องอุปกรณ์การขนส่งอื่นๆ	2	100.0	2	100.0	-	-	-	-	-	-	-	-	-	-	-	-	-	-	-	-	-	-	Manufacture of other transport equipment
36	การผลิตเฟอร์นิเจอร์ รวมทั้งการผลิตชิ้นไม้ใช้ประกอบเฟอร์นิเจอร์	127	100.0	126	99.2	1	0.8	-	-	-	-	-	-	-	-	-	-	-	-	-	1	100.0	-	Manufacture of furniture; manufacturing n.e.c.
37	การนำกลับมาใช้ใหม่หรือรีไซเคิล	4	100.0	4	100.0	-	-	-	-	-	-	-	-	-	-	-	-	-	-	-	-	-	-	Recycling

ที่มา : สำนักข้อมูลทางสถิติ กระทรวงเทคโนโลยีสารสนเทศและการสื่อสาร
Province, National Statistical Office, Ministry of Information and Communication Technology

ตาราง 11 มูลค่าการใช้วัตถุดิบและส่วนประกอบของโรงงานผลิต จำนวนและร้อยละของสถานประกอบการที่ใช้วัตถุดิบและส่วนประกอบ

TABLE 11 VALUE OF IMPORTED MATERIALS AND COMPONENTS, NUMBER AND PERCENTAGE OF MANUFACTURING ESTABLISHMENTS BY USE OF IMPORTED MATERIALS AND DIVISION OF INDUSTRY

รหัส Code	จำนวนสถานประกอบการ Number of establishments		ไม่มีการใช้ No use		รวม Total		ร้อยละของวัตถุดิบและส่วนประกอบที่ใช้ในการผลิต Percentage of use of imported materials and components										มูลค่าการใช้ วัตถุดิบ Value of imported materials and components	Division of Industry												
	จำนวน Number	ร้อยละ %	จำนวน Number	ร้อยละ %	จำนวน Number	ร้อยละ %	10-19		20-29		30-39		40-49		50-59				60-69		70-79		80-89		90-99		100			
							จำนวน Number	ร้อยละ %	จำนวน Number	ร้อยละ %	จำนวน Number	ร้อยละ %	จำนวน Number	ร้อยละ %	จำนวน Number	ร้อยละ %			จำนวน Number	ร้อยละ %	จำนวน Number	ร้อยละ %	จำนวน Number	ร้อยละ %	จำนวน Number	ร้อยละ %	จำนวน Number	ร้อยละ %	จำนวน Number	ร้อยละ %
	1,513	100.0	1,505	99.5	8	0.5	-	-	1	13.3	1	13.3	-	-	1	13.3	1	13.3	1	13.3	4	46.7	-	-	-	-	396,996,272	Total		
15	242	100.0	240	99.0	3	1.0	-	-	-	-	-	-	-	-	-	-	-	-	3	100.0	-	-	-	-	-	-	147,000	Manufacture of food products and beverages		
17	52	100.0	52	100.0	-	-	-	-	-	-	-	-	-	-	-	-	-	-	-	-	-	-	-	-	-	-	-	Manufacture of textiles		
18	381	100.0	380	99.8	1	0.2	-	-	-	-	-	-	-	1	100.0	-	-	-	-	-	-	-	-	-	-	-	55,644,474	Manufacture of wearing apparel, dressing and dyeing of fur		
19																												Tanning and dressing of leather; manufacture of luggage, handbags, saddlebags, harness and footwear		
20	15	100.0	15	100.0	-	-	-	-	-	-	-	-	-	-	-	-	-	-	-	-	-	-	-	-	-	-	-	Manufacture of wood and of products of wood and cork, except furniture; manufacture of articles of straw and plaiting materials		
21	92	100.0	92	100.0	-	-	-	-	-	-	-	-	-	-	-	-	-	-	-	-	-	-	-	-	-	-	-	Manufacture of paper and paper products		
22	4	100.0	4	100.0	-	-	-	-	-	-	-	-	-	-	-	-	-	-	-	-	-	-	-	-	-	-	-	Publishing, printing and reproduction of recorded media		
24	32	100.0	32	100.0	-	-	-	-	-	-	-	-	-	-	-	-	-	-	-	-	-	-	-	-	-	-	-	Manufacture of chemicals and chemical products		
25	7	100.0	7	100.0	-	-	-	-	-	-	-	-	-	-	-	-	-	-	-	-	-	-	-	-	-	-	-	Manufacture of rubber and plastics products		
26	3	100.0	3	100.0	-	-	-	-	-	-	-	-	-	-	-	-	-	-	-	-	-	-	-	-	-	-	-	Manufacture of other non-metallic mineral products		
27	135	100.0	135	100.0	-	-	-	-	-	-	-	-	-	-	-	-	-	-	-	-	-	-	-	-	-	-	-	Manufacture of basic metals		
28	12	100.0	12	100.0	-	-	-	-	-	-	-	-	-	-	-	-	-	-	-	-	-	-	-	-	-	-	-	Manufacture of fabricated metal products, except machinery and equipment		
29	131	100.0	131	100.0	-	-	-	-	-	-	-	-	-	-	-	-	-	-	-	-	-	-	-	-	-	-	-	Manufacture of machinery and equipment n.e.c.		
30	67	100.0	65	97.0	2	3.0	-	-	1	50.0	-	-	-	-	-	-	-	-	-	-	-	-	-	-	-	-	-	1,215,098	Manufacture of electrical machinery and apparatus n.e.c.	
31	2	100.0	-	-	2	100.0	-	-	-	-	-	-	-	-	-	1	50.0	-	-	-	-	-	-	-	-	-	-	339,920,000	Manufacture of radio, television and communication equipment and apparatus	
32	1	100.0	1	100.0	-	-	-	-	-	-	-	-	-	-	-	-	-	-	-	-	-	-	-	-	-	-	-	Manufacture of medical, precision and optical instruments, watches and clocks		
33																													Manufacture of motor vehicles, trailers and semi-trailers	
34	3	100.0	3	100.0	-	-	-	-	-	-	-	-	-	-	-	-	-	-	-	-	-	-	-	-	-	-	-	-	Manufacture of other transport equipment	
35	1	100.0	1	100.0	-	-	-	-	-	-	-	-	-	-	-	-	-	-	-	-	-	-	-	-	-	-	-	-	Manufacture of furniture; manufacturing n.e.c.	
36	2	100.0	2	100.0	-	-	-	-	-	-	-	-	-	-	-	-	-	-	-	-	-	-	-	-	-	-	-	-	Recycling	
37	127	100.0	127	100.0	-	-	-	-	-	-	-	-	-	-	-	-	-	-	-	-	-	-	-	-	-	-	-	-	-	-
38	4	100.0	4	100.0	-	-	-	-	-	-	-	-	-	-	-	-	-	-	-	-	-	-	-	-	-	-	-	-	-	-

ที่มา : สำมะโนอุตสาหกรรม พ.ศ.2550 จังหวัดชัยภูมิ สำนักงานสถิติแห่งชาติ
Source : The 2007 Industrial Census, Phichit Province, National Statistical Office, Ministry of Information and Communication Technology

ตาราง 12 จำนวนและร้อยละของสถานประกอบการอุตสาหกรรมผลิต จำนวนตามขนาดการใช้กำลังการผลิตปี 2549 และหมวดอุตสาหกรรม

TABLE 12. NUMBER AND PERCENTAGE OF MANUFACTURING ESTABLISHMENTS BY PERCENTAGE OF CAPACITY UTILIZATION IN 2006 AND DIVISION OF INDUSTRY

รหัส Code	หมวดอุตสาหกรรม Division of Industry	จำนวนตามประเภทขนาด Number of establishments													เฉลี่ยต่อสถาน- ประกอบการ Average per establishment													
		อัตราการใช้กำลังการผลิตปี 2549 Percentage of capacity utilization in 2006																										
		<10	10-19	20-29	30-39	40-49	50-59	60-69	70-79	80-89	90-99	≥100	Total															
จำนวน Number	ร้อยละ %	จำนวน Number	ร้อยละ %	จำนวน Number	ร้อยละ %	จำนวน Number	ร้อยละ %	จำนวน Number	ร้อยละ %	จำนวน Number	ร้อยละ %	จำนวน Number	ร้อยละ %	จำนวน Number	ร้อยละ %													
	รวม	1,513	100.0	-	-	119	7.9	11	0.7	44	2.9	48	3.2	115	7.6	213	14.1	318	21.0	478	31.6	141	9.3	26	1.8	66	Total	
15	การผลิตผลิตภัณฑ์อาหารและเครื่องดื่ม	242	100.0	-	-	11	4.4	3	1.2	10	4.1	8	3.3	16	6.5	25	10.4	50	20.8	73	30.2	41	16.8	6	2.4	69	Manufacture of food products and beverages	
17	การผลิตสิ่งทอ	52	100.0	-	-	-	-	-	-	-	-	12	23.1	2	3.9	8	15.4	4	7.4	17	33.0	8	15.5	1	1.9	68	Manufacture of textiles	
18	การผลิตเครื่องแต่งกายรวมทั้งการตกแต่งและย้อมสีเส้นด้าย	581	100.0	-	-	107	18.3	-	-	12	2.1	1	0.2	25	4.3	107	18.3	132	22.8	187	32.1	9	1.5	2	0.3	60	Manufacture of wearing apparel; dressing and dyeing of fur	
19	การผลิตและซ่อมแซมรถจักรยานยนต์และยานพาหนะอื่น	15	100.0	-	-	-	-	-	-	-	-	2	13.3	-	-	1	6.7	-	-	12	80.0	-	-	-	-	74	Tanning and dressing of leather; manufacture of luggage, handbags, saddlery harness and footwear	
20	การผลิตไม้และผลิตภัณฑ์จากไม้และไม้กีด ยกเว้นเฟอร์นิเจอร์	92	100.0	-	-	-	-	-	4	4.5	-	-	11	12.1	7	7.4	27	29.5	16	17.8	21	23.1	5	5.6	74	Manufacture of wood and of products of wood and cork, except furniture; manufacture of articles of straw and plaiting materials		
21	การผลิตกระดาษและผลิตภัณฑ์กระดาษ	4	100.0	-	-	-	-	-	-	-	-	-	-	-	-	-	-	1	25.0	3	75.0	-	-	-	-	78	Manufacture of paper and paper products	
22	การผลิตหมึก การพิมพ์ และการทำสำเนาสิ่งพิมพ์	32	100.0	-	-	-	-	1	3.1	-	-	9	28.1	8	23.4	-	-	2	6.3	-	11	32.8	2	6.3	64	Publishing, printing and reproduction of recorded media		
24	การผลิตมีดและผลิตภัณฑ์	7	100.0	-	-	-	-	-	-	-	-	-	-	-	-	-	-	1	14.3	2	28.6	-	-	1	14.3	73	Manufacture of chemicals and chemical products	
25	การผลิตผลิตภัณฑ์พลาสติก	3	100.0	-	-	-	-	-	-	-	-	-	-	-	-	-	-	-	1	33.3	2	66.7	-	-	-	77	Manufacture of rubber and plastics products	
26	การผลิตผลิตภัณฑ์เครื่องโลหะ	135	100.0	-	-	2	1.5	4	2.8	2	1.5	3	2.2	16	12.2	17	12.6	30	22.2	33	24.8	22	16.3	6	4.1	70	Manufacture of other non-metallic mineral products	
27	การผลิตโลหะขั้นพื้นฐาน	12	100.0	-	-	-	-	-	-	-	-	-	-	-	-	-	-	-	-	-	-	-	-	-	-	68	Manufacture of basic metals	
28	การผลิตผลิตภัณฑ์ที่ทำจากโลหะหรือโลหะผสม	131	100.0	-	-	-	-	-	-	-	-	-	-	-	-	-	-	-	-	-	-	-	-	-	-	74	Manufacture of fabricated metal products, except machinery and equipment	
29	การผลิตเครื่องจักรกลที่มีกำลังขับเคลื่อน	67	100.0	-	-	-	-	-	-	-	-	-	-	-	-	-	-	-	-	-	-	-	-	-	-	66	Manufacture of machinery and equipment n.e.c.	
31	การผลิตเครื่องจักรกลและเครื่องอุปโภคบริโภค	2	100.0	-	-	-	-	-	-	-	-	-	-	-	-	-	-	-	-	-	-	-	-	-	-	90	Manufacture of electrical machinery and apparatus n.e.c.	
32	การผลิตอุปกรณ์การสื่อสาร โทรทัศน์ และเครื่องเล่น	1	100.0	-	-	-	-	-	-	-	-	-	-	-	-	-	-	-	-	-	-	-	-	-	-	100	Manufacture of radio, television and communication equipment and apparatus	
33	การผลิตอุปกรณ์ที่ใช้ในทางการแพทย์ การวัดความถี่ และอุปกรณ์ที่ใช้ในทางทัศนศาสตร์ นฟิสิก	3	100.0	-	-	-	-	-	-	-	-	-	-	-	-	-	-	-	-	-	-	-	-	-	-	-	83	Manufacture of medical, precision and optical instruments, watches and clocks
34	การผลิตยานยนต์ทางบกและเครื่องจักร	1	100.0	-	-	-	-	-	-	-	-	-	-	-	-	-	-	-	-	-	-	-	-	-	-	-	80	Manufacture of motor vehicles, trailers and semi-trailers
35	การผลิตเครื่องอุปโภคบริโภค	2	100.0	-	-	-	-	-	-	-	-	-	-	-	-	-	-	-	-	-	-	-	-	-	-	-	83	Manufacture of other transport equipment
36	การผลิตเฟอร์นิเจอร์ รวมทั้งการผลิตซึ่งมิได้จัดประเภทไว้ในที่อื่น	127	100.0	-	-	-	-	-	-	-	-	-	-	-	-	-	-	-	-	-	-	-	-	-	-	-	66	Manufacture of furniture; manufacturing n.e.c.
37	การผลิตผลิตภัณฑ์เป็นวัฏจักรใหม่	4	100.0	-	-	-	-	-	-	-	-	-	-	-	-	-	-	-	-	-	-	-	-	-	-	-	80	Recycling

ที่มา : สำมะโนอุตสาหกรรม พ.ศ.2550 จังหวัดพัทลุง
Province, National Statistical Office, Ministry of Information and Communication Technology

ภาค 2 ข้อมูลการดำเนินงานของสถานประกอบการ

ตอนที่ 1 ข้อมูลการดำเนินกิจการของสถาบันประกอบการ
จำแนกตามขนาดของสถาบันประกอบการ

สารบัญตารางสถิติ

- ตอนที่ 1 ข้อมูลการดำเนินงานจำแนกตามขนาดของสถานประกอบการ**
- ตาราง 1** สถิติมูลฐานอุตสาหกรรมการผลิตในปี 2549 จำแนกตามขนาดของสถานประกอบการ
- ตาราง 2** มูลค่าผลผลิตของสถานประกอบการอุตสาหกรรมการผลิตในปี 2549 จำแนกตามขนาดของสถานประกอบการ
- ตาราง 3** ค่าใช้จ่ายขั้นกลางของสถานประกอบการอุตสาหกรรมการผลิตในปี 2549 จำแนกตามขนาดของสถานประกอบการ
- ตาราง 4** คนทำงานในสถานประกอบการอุตสาหกรรมการผลิตในปี 2549 จำแนกตามสถานภาพการทำงาน เพศ และขนาดของสถานประกอบการ
- ตาราง 5** จำนวนสถานประกอบการอุตสาหกรรมการผลิต จำแนกตามจำนวนวันทำงานต่อสัปดาห์ จำนวนชั่วโมงทำงานเฉลี่ยต่อวันของลูกจ้าง และขนาดของสถานประกอบการ
- ตาราง 6** ค่าตอบแทนแรงงานในปี 2549 จำแนกตามขนาดของสถานประกอบการ
- ตาราง 7** มูลค่าวัตถุดิบและวัสดุประกอบฯ และสินค้าคงเหลือต้นปีและปลายปี 2549 จำแนกตามขนาดของสถานประกอบการ
- ตาราง 8** ส่วนเปลี่ยนแปลงของมูลค่าวัตถุดิบและวัสดุประกอบฯ และสินค้าคงเหลือในปี 2549 จำแนกตามขนาดของสถานประกอบการ
- ตาราง 9** ค่าใช้จ่ายทั้งสิ้นและค่าภาษีมูลค่าเพิ่มสุทธิของสถานประกอบการอุตสาหกรรมการผลิตในปี 2549 จำแนกตามขนาดของสถานประกอบการ
- ตาราง 10** รายรับทั้งสิ้นของสถานประกอบการอุตสาหกรรมการผลิตในปี 2549 จำแนกตามขนาดของสถานประกอบการ
- ตาราง 11** มูลค่าตามบัญชีของสินทรัพย์ถาวรในปี 2549 จำแนกตามขนาดของสถานประกอบการ
- ตาราง 12** มูลค่าสินทรัพย์ถาวรที่เปลี่ยนแปลงระหว่าง มกราคม - ธันวาคม 2549 จำแนกตามขนาดของสถานประกอบการ

ตาราง 1 สถิติฐานอุตสาหกรรมการผลิตในปี 2549 จำแนกตามขนาดของสถานประกอบการ

TABLE 1 SUMMARY OF BASIC STATISTICS FOR MANUFACTURING ESTABLISHMENTS IN 2006 BY SIZE OF ESTABLISHMENT

ขนาดของสถานประกอบการ	จำนวน สถานประกอบการ Number of establishments	จำนวน คนทำงาน Number of persons engaged	ลูกจ้าง Employees		มูลค่าผลผลิต Value of gross output	ค่าใช้จ่าย ขั้นกลาง Intermediate consumption	มูลค่าเพิ่ม Value added	Size of establishment
			จำนวน Number	ค่าตอบแทน แรงงาน Remuneration				
รวม	1,513	10,185	6,676	385,353	6,282,912	5,338,793	944,119	Total
1-15 คน	1,433	3,809	1,354	64,124	925,855	728,969	196,886	1-15 persons
16-25 คน	36	719	491	29,971	595,805	472,961	122,844	16-25 persons
26-30 คน	7	195	103	5,046	170,970	158,711	12,259	26-30 persons
31-50 คน	18	738	585	30,848	1,386,403	1,191,188	195,216	31-50 persons
51-200 คน	14	1,124	881	46,544	1,667,924	1,521,833	146,091	51-200 persons
มากกว่า 200 คน	5	3,600	3,262	208,819	1,535,955	1,265,131	270,825	More than 200 persons

หมายเหตุ : D หมายถึง ตัวเลขที่ไม่เปิดเผย

Note : D means disclosure prohibited.

ที่มา : สำนักงานอุตสาหกรรม พ.ศ.2550 จังหวัดพิจิตร

Source : The 2007 Industrial Census, Phichit

สำนักงานสถิติแห่งชาติ กระทรวงเทคโนโลยีสารสนเทศและการสื่อสาร

Province, National Statistical Office, Ministry of Information and Communication Technology

ตาราง 2 มูลค่าผลผลิตของสถานประกอบการอุตสาหกรรมการผลิตในปี 2549 จำแนกตามขนาดของสถานประกอบการ

TABLE 2 VALUE OF GROSS OUTPUT OF MANUFACTURING ESTABLISHMENTS IN 2006 BY SIZE OF ESTABLISHMENT

		(พันบาท In Thousand Baht)							
จำนวน สถาน- ประกอบการ	รวม	มูลค่าขายผลผลิต Sales of goods produced	รายรับจาก การขายสินค้า ที่ซื้อมาจำหน่าย ในสภาพเดิม Sales of goods purchased for resale	รายรับจากการ รับจ้างเหมาทำการ ผลิตสินค้า Receipts for contract and commission work	รายรับจากการ ให้บริการบำรุงรักษา ซ่อมแซมและติดตั้ง ให้แก่สถาน ประกอบการอื่น Receipts for repair and installation work etc.	รายรับจากการ ให้เช่าอาคาร ฯลฯ และรายรับอื่น ๆ Receipts for rent on building etc. and other receipts	ส่วนเปลี่ยนแปลง มูลค่าสินค้าคงเหลือ Change in value of stocks of goods	ขนาดของสถานประกอบการ	Size of establishment
Number of establishments	Total	6,318,341	23,372	10,425	3,219	52,598	-125,043	Total	
1,513	6,282,912	6,318,341	23,372	10,425	3,219	52,598	-125,043	Total	
1,433	925,855	900,624	5,614	7,762	2,257	2,261	7,339		1-15 persons
36	595,805	667,295	244	463	962	6,863	-80,023		16-25 persons
7	170,970	188,829	-	2,200	-	-	-20,060		26-30 persons
18	1,386,403	1,396,023	1,880	-	-	4,960	-16,460		31-50 persons
14	1,667,924	1,645,294	-	-	-	27,753	-5,123		51-200 persons
5	1,535,955	1,520,277	15,635	-	-	10,761	-10,717		More than 200 persons

หมายเหตุ : D หมายถึง ตัวเลขที่ไม่เปิดเผย

Note : D means disclosure prohibited.

ที่มา : สำมะโนอุตสาหกรรม พ.ศ.2550 จังหวัดพิจิตร

Source : The 2007 Industrial Census, Phichit

สำนักงานสถิติแห่งชาติ กระทรวงเทคโนโลยีสารสนเทศและการสื่อสาร

Province, National Statistical Office, Ministry of Information and Communication Technology

ตาราง 3 ค่าใช้จ่ายกลางของสถานประกอบการอุตสาหกรรมผลิตในปี 2549 จำแนกตามขนาดของสถานประกอบการ

TABLE 3 INTERMEDIATE CONSUMPTION OF MANUFACTURING ESTABLISHMENTS IN 2006 BY SIZE OF ESTABLISHMENT

		(พันบาท In Thousand Baht)										
จำนวน สถาน- ประกอบการ Number of establishments	รวม Total	ค่าซื้อวัตถุดิบ และวัสดุประกอบฯ ที่ใช้ในการผลิต Purchase of materials and components	ค่าเชื้อเพลิง และค่าไฟฟ้า ที่ใช้ภายในการผลิต Cost of fuels, cost of electricity used in production	ค่าติดตั้งซ่อมแซมและ บำรุงรักษาสินค้า ที่จำหน่ายให้ลูกค้า Cost of repair and maintenance sales of goods of purchase	ค่าติดตั้งซ่อมแซมและ บำรุงรักษาเครื่องจักร เครื่องมือ Cost of repair and maintenance of machinery and equipment	ค่าซื้อสินค้า ที่ซื้อจากร้านค้า ในสภาพเดิม Purchase of goods for resale	ค่าจ้างมาขายให้ สถานประกอบการ อื่นผลิตสินค้าให้ Cost of contract and commission work	ค่าใช้จ่ายอื่น ๆ Other expenses	ส่วนเปลี่ยนแปลง มูลค่าวัตถุดิบและ วัสดุประกอบฯ คงเหลือ Change in value of stocks of materials and components	Total	Size of establishment	
												รวม
1-15 คน	1,513	5,338,793	4,419,102	247,936	20,259	57,037	35,140	858	691,775	133,312	1-15 persons	
16-25 คน	1,433	728,969	616,041	32,200	3,564	8,819	8,648	170	57,693	-1,834	16-25 persons	
26-30 คน	36	472,961	368,261	36,451	789	10,671	1,358	664	47,592	-7,176	16-25 persons	
31-50 คน	7	158,711	145,915	3,155	4	1,110	-	-	8,035	-492	26-30 persons	
51-200 คน	18	1,191,188	945,711	88,508	1,700	7,550	13,895	-	138,122	4,299	31-50 persons	
มากกว่า 200 คน	14	1,521,833	1,136,956	59,793	4,567	17,612	-	-	227,357	-75,548	51-200 persons	
	5	1,265,131	1,206,219	27,828	9,633	11,275	11,238	24	212,978	214,064	More than 200 persons	

หมายเหตุ : D หมายถึง ค่าคงที่ไม่เกิดขึ้น

Note : D means disclosure prohibited.

ตาราง 4 คนทำงานในสถานประกอบการอุตสาหกรรมผลิตในปี 2549 จำแนกตามสถานภาพการทำงาน เพศ และขนาดของสถานประกอบการ
 TABLE 4 PERSONS ENGAGED IN MANUFACTURING ESTABLISHMENTS IN 2006 BY WORK STATUS, SEX AND SIZE OF ESTABLISHMENT

ขนาดของสถานประกอบการ	จำนวน สถาน- ประกอบการ Number of establishments	รวม		คนทำงานโดยไม่ได้รับค่าจ้าง/ เงินเดือน		รวม		ผู้ปฏิบัติงานที่มีฝีมือ		ผู้ปฏิบัติงานไม่มีฝีมือ		ลูกจ้างอื่น ๆ		Size of establishment					
		ชาย	หญิง	รวม	ชาย	หญิง	รวม	ชาย	หญิง	รวม	ชาย	หญิง	รวม		ชาย	หญิง			
		Male	Female	Total	Male	Female	Total	Male	Female	Total	Male	Female	Total		Male	Female			
รวม	1,513	10,185	3,912	6,273	3,509	1,116	2,392	6,100	5,250	2,046	3,203	850	473	376	576	276	301	Total	
1-15 คน	1,433	3,809	1,534	2,275	2,455	818	1,636	1,261	677	584	1,132	589	542	129	87	41	93	55	1-15 persons
16-25 คน	36	719	317	402	228	48	180	419	215	204	342	155	187	77	60	17	72	54	16-25 persons
26-30 คน	7	195	57	138	92	20	72	93	32	61	88	32	56	5	5	10	5	5	26-30 persons
31-50 คน	18	738	386	352	153	26	127	493	326	167	312	213	99	181	113	68	92	34	31-50 persons
51-200 คน	14	1,124	591	533	243	104	139	769	435	334	658	380	278	111	55	56	112	52	51-200 persons
มากกว่า 200 คน	5	3,600	1,027	2,573	338	100	238	3,065	835	2,230	2,718	677	2,041	347	158	189	197	92	More than 200 persons

ที่มา : สำมะโนอุตสาหกรรม พ.ศ.2550 จังหวัดฉะเชิงเทรา

Source : The 2007 Industrial Census, Phichit

สำนักงานสถิติแห่งชาติ กระทรวงเทคโนโลยีสารสนเทศและการสื่อสาร

Province, National Statistical Office, Ministry of Information and Communication Technology

ตาราง 5 จำนวนสถานประกอบการอุตสาหกรรมผลิต อัญมณีและเครื่องประดับ จำนวนชั่วโมงทำงานเฉลี่ยต่อวันของลูกจ้าง และขนาดของสถานประกอบการ
 TABLE 5 NUMBER OF MANUFACTURING ESTABLISHMENTS BY WORKING DAYS PER WEEK, WORKING HOURS PER DAY OF EMPLOYEES AND SIZE OF ESTABLISHMENT

ขนาดของสถานประกอบการ	จำนวน สถาน ประกอบการ Number of establishments	ลูกจ้างในกรรมวิสาหกิจผลิต						ลูกจ้างอื่น ๆ						Size of establishment		
		จำนวนวันทำงานต่อสัปดาห์		จำนวนชั่วโมงทำงานเฉลี่ยต่อวัน		จำนวนวันทำงานต่อสัปดาห์		จำนวนชั่วโมงทำงานเฉลี่ยต่อวัน		จำนวนวันทำงานต่อสัปดาห์		จำนวนชั่วโมงทำงานเฉลี่ยต่อวัน				
		≤ 5	6	7	< 8	8 - 10	11 - 12	> 12	≤ 5	6	7	< 8	8 - 10		11 - 12	> 12
รวม	1,513	1,267	150	97	1,504	6	3	-	1,465	35	13	1,512	1	-	-	Total
1-15 คน	1,433	1,242	110	82	1,428	4	1	-	1,410	16	7	1,432	1	-	-	1-15 persons
16-25 คน	36	13	16	7	34	1	1	-	29	7	-	36	-	-	-	16-25 persons
26-30 คน	7	4	2	1	7	-	-	-	7	-	-	7	-	-	-	26-30 persons
31-50 คน	18	4	9	5	18	-	-	-	9	5	4	18	-	-	-	31-50 persons
51-200 คน	14	3	9	2	14	-	-	-	7	5	2	14	-	-	-	51-200 persons
มากกว่า 200 คน	5	1	4	-	3	1	1	-	3	2	-	5	-	-	-	More than 200 persons

ที่มา : สำมะโนอุตสาหกรรม พ.ศ.2550 จังหวัดพิจิตร
 Source : The 2007 Industrial Census, Phichit

สำนักงานสถิติแห่งชาติ กระทรวงเทคโนโลยีสารสนเทศและการสื่อสาร
 Province, National Statistical Office, Ministry of Information and Communication Technology

ตาราง 6 ค่าตอบแทนแรงงานในปี 2549 จำนวนตามขนาดของสถานประกอบการ

TABLE 6 REMUNERATION IN 2006 BY SIZE OF ESTABLISHMENT

ขนาดของสถานประกอบการ Number of establishments	จำนวนสถาน- ประกอบการ Number of employees	จำนวนผู้จ้าง Total	ผู้จ้างในกรรมสิทธิ์การผลิต Operatives			ผู้จ้างอื่น ๆ Other employees			รวม Total	ค่าจ้าง เงินเดือน Wages, salaries	ค่าล่วงเวลา โบนัส ฯลฯ Overtime bonus etc.	สวัสดิการและผลประโยชน์อื่น ๆ Fringe benefits	เงินที่สถานประกอบการ จ่ายสมทบกองทุน เพื่อการประกันสังคม ฯลฯ Employer's contribution to social security	รวม Total	ค่าจ้าง เงินเดือน Wages, salaries	ค่าล่วงเวลา โบนัส ฯลฯ Overtime bonus etc.	สวัสดิการและผลประโยชน์อื่น ๆ Fringe benefits	เงินที่สถานประกอบการ จ่ายสมทบกองทุน เพื่อการประกันสังคม ฯลฯ Employer's contribution to social security	รวม Total	Size of establishment		
			จำนวน	จำนวน	จำนวน	จำนวน	จำนวน	จำนวน													จำนวน	จำนวน
			จำนวน	จำนวน	จำนวน	จำนวน	จำนวน	จำนวน													จำนวน	จำนวน
รวม	1,513	6,076	385,353	324,680	249,293	51,381	10,819	2,973	10,214	60,673	48,571	4,761	1,878	4,341	1,122							
1-15 คน	1,433	1,354	64,124	59,098	56,296	954	66	90	1,692	5,027	4,769	25	-	2	231						1-15 persons	
16-25 คน	36	491	29,971	23,417	22,208	471	28	74	636	6,555	5,725	446	23	114	247						16-25 persons	
26-30 คน	7	103	5,046	4,066	3,711	206	-	18	131	980	919	-	-	18	44						26-30 persons	
31-50 คน	18	585	30,848	25,163	23,085	935	120	45	979	5,685	5,268	182	80	-	155						31-50 persons	
51-200 คน	14	881	46,544	39,271	32,929	3,107	-	1,156	2,080	7,273	6,036	885	-	160	192						51-200 persons	
มากกว่า 200 คน	5	3,262	208,819	173,665	111,065	45,709	10,605	1,590	4,696	35,153	25,854	3,224	1,775	4,047	254						More than 200 persons	

หมายเหตุ : D หมายถึง ตัวเลขที่ไม่เปิดเผย

Note : D means disclosure prohibited.

ที่มา : สำมะโนอุตสาหกรรม พ.ศ.2550 จังหวัดพิจิตร

Source : The 2007 Industrial Census, Pichit

สำนักงานสถิติแห่งชาติ กระทรวงเทคโนโลยีสารสนเทศและการสื่อสาร

Province, National Statistical Office, Ministry of Information and Communication Technology

ตาราง 7 มูลค่าวัตถุดิบและวัสดุประกอบฯ และสินค้าคงเหลือต้นปีและปลายปี 2549 จำนวนตามขนาดของสถานประกอบการ
TABLE 7 VALUE OF STOCKS AT THE BEGINNING AND THE END OF 2006 BY SIZE OF ESTABLISHMENT

(พันบาท In Thousand Baht)

ขนาดของสถานประกอบการ Number of establishments	จำนวน สถาน- ประกอบการ Number of establishments	มูลค่า ณ ต้นปี 2549 At the beginning of 2006					มูลค่า ณ ปลายปี 2549 At the end of 2006					Size of establishment
		รวม Total	วัตถุดิบ และ วัสดุประกอบฯ Materials and components	สินค้า ระหว่าง ผลิต Work in progress	สินค้า สำเร็จรูป Finished goods	สินค้าที่ซื้อมา จำหน่ายใน สภาพเดิม Goods purchased for resale	รวม Total	วัตถุดิบ และ วัสดุประกอบฯ Materials and components	สินค้า ระหว่าง ผลิต Work in progress	สินค้า สำเร็จรูป Finished goods	สินค้าที่ซื้อมา จำหน่ายใน สภาพเดิม Goods purchased for resale	
รวม	1,513	1,186,510	797,582	164,031	222,152	2,744	1,194,779	930,895	112,034	147,267	4,583	Total
1-15 คน	1,433	183,708	114,248	44,010	22,807	2,644	189,213	112,414	54,639	19,431	2,729	1-15 persons
16-25 คน	36	171,076	60,148	80,482	30,447	-	83,878	52,972	21,581	8,325	1,000	16-25 persons
26-30 คน	7	63,523	2,496	-	61,028	-	42,971	2,003	-	40,968	-	26-30 persons
31-50 คน	18	161,331	78,804	6,256	76,171	100	149,170	83,102	7,003	58,211	854	31-50 persons
51-200 คน	14	243,120	199,345	15,400	28,376	-	162,449	123,796	22,539	16,113	-	51-200 persons
มากกว่า 200 คน	5	363,751	342,543	17,884	3,324	-	567,098	556,607	6,272	4,219	-	More than 200 persons

หมายเหตุ : D หมายถึง ตัวเลขที่ไม่เปิดเผย

Note : D means disclosure prohibited.

ที่มา : สำมะโนอุตสาหกรรม พ.ศ.2550 จังหวัดพิจิตร

Source : The 2007 Industrial Census, Phichit

สำนักงานสถิติแห่งชาติ กระทรวงเทคโนโลยีสารสนเทศและการสื่อสาร

Province, National Statistical Office, Ministry of Information and Communication Technology

ตาราง 8 ส่วนเปลี่ยนแปลงของมูลค่าวัตถุดิบและวัสดุประกอบฯ และสินค้าคงเหลือในปี 2549 จำแนกตามขนาดของสถานประกอบการ

TABLE 8 CHANGE IN VALUE OF STOCKS IN 2006 BY SIZE OF ESTABLISHMENT

(พันบาท In Thousand Baht)

ขนาดของสถานประกอบการ	จำนวน สถาน- ประกอบการ Number of establishments	ส่วนเปลี่ยนแปลงของมูลค่าวัตถุดิบและวัสดุประกอบฯ และสินค้าคงเหลือ				Change in value of stocks		Size of establishment
		รวม Total	วัตถุดิบและ วัสดุประกอบฯ Materials and components	สินค้าระหว่าง ผลิต Work in progress	สินค้า สำเร็จรูป Finished goods	สินค้าที่ซื้อ เข้ามา Goods purchased for resale	Total	
1-15 คน	1,433	8,270	133,312	-51,997	-74,885	1,839	1-15 persons	
16-25 คน	36	5,505	-1,834	10,629	-3,376	86	16-25 persons	
26-30 คน	7	-87,198	-7,176	-58,901	-22,122	1,000	26-30 persons	
31-50 คน	18	-20,552	-492	-	-20,060	-	31-50 persons	
51-200 คน	14	-12,161	4,299	747	-17,960	754	51-200 persons	
มากกว่า 200 คน	5	-80,671	-75,548	7,139	-12,263	-	More than 200 persons	
		203,347	214,064	-11,612	895	-		

หมายเหตุ : D หมายถึง ตัวเลขที่ไม่เปิดเผย

Note : D means disclosure prohibited.

ที่มา : ภาวะในอุตสาหกรรม พ.ศ.2550 จังหวัดพิจิตร

Source : The 2007 Industrial Census, Phichit

สำนักงานสถิติแห่งชาติ กระทรวงเทคโนโลยีสารสนเทศและการสื่อสาร

Province, National Statistical Office, Ministry of Information and Communication Technology

ตาราง 9 ค่าใช้สอยทั้งสิ้นและค่าภาษีมูลค่าเพิ่มที่ผู้ผลิตของสถานประกอบการตามการผลิตในปี 2549 จำแนกตามขนาดของสถานประกอบการ

TABLE 9 TOTAL EXPENSES AND NET VALUE ADDED TAX OF MANUFACTURING ESTABLISHMENTS IN 2006 BY SIZE OF ESTABLISHMENT

ขนาดของสถานประกอบการ	จำนวน สถาน- ประกอบการ	รวม Total	ค่าซื้อวัตถุดิบ และวัสดุประกอบ ที่ใช้ในการผลิต Purchase of materials and components	ค่าซื้อพลังงาน และค่าไฟฟ้า ที่ใช้ในการผลิต Cost of fuels, cost of electricity used in production	ค่าซื้อซ่อมแซมและ บำรุงรักษาสินค้า ที่จำหน่ายให้ลูกค้า Cost of repair and maintenance sales of goods of purchase	บำรุงรักษาเครื่องจักร เครื่องมือ Cost of repair and maintenance of machinery and equipment	ค่าซื้อสินค้า ที่ซื้อมาจำหน่าย ในสภาพเดิม Purchase of goods for resale	ค่าจ้างเหมาจ่ายให้ สถานประกอบการ อื่นผลิตสินค้าให้ Cost of contract and commission work	ค่าใช้สอย ในการขาย Cost of sale	ค่าใช้สอย ในการบริหาร และดำเนินงาน Administrative expense	ค่าใช้สอยอื่น ๆ Other taxes	ค่าภาษี มูลค่าเพิ่ม สุทธิ Net value added tax	Size of establishment	
														รวม
1-15 คน	1,433	274,496,123	4,419,102	247,936	20,259	57,037	35,140	888	177,132	349,523	231,544	124,447,078	144,510,516	Total
16-25 คน	36	259,624,794	616,041	32,200	3,564	8,819	8,648	170	10,886	49,959	3,401	124,444,794	134,446,312	1-15 persons
26-30 คน	7	471,632	368,261	36,451	789	10,671	1,358	664	14,822	18,108	16,992	498	3,018	16-25 persons
31-50 คน	18	158,403	145,915	3,155	4	1,110	-	-	679	205	7,151	6	179	26-30 persons
51-200 คน	14	11,263,769	945,711	88,508	1,700	7,550	13,895	-	108,392	56,885	-	343	10,041,084	31-50 persons
มากกว่า 200 คน	5	1,479,230	1,136,956	59,793	4,567	17,612	-	-	40,309	107,920	106,265	951	4,856	51-200 persons
		1,498,296	1,206,219	27,828	9,633	11,275	11,238	24	2,043	116,747	97,736	486	15,067	More than 200 persons

หมายเหตุ : D หมายถึง ตัวเลขที่ไม่ได้คิด

Note : D means disclosure prohibited.

ที่มา : สำมะโนอุตสาหกรรม พ.ศ.2550 จังหวัดพิจิตร

Source : The 2007 Industrial Census, Phichit

สำนักงานสถิติแห่งชาติ กระทรวงเทคโนโลยีสารสนเทศและการสื่อสาร

Province, National Statistical Office, Ministry of Information and Communication Technology

ตาราง 10 รายรับทั้งสิ้นของสถานประกอบการอุตสาหกรรมการผลิตในปี 2549 จำแนกตามขนาดของสถานประกอบการ

TABLE 10 TOTAL RECEIPTS OF MANUFACTURING ESTABLISHMENTS IN 2006 BY SIZE OF ESTABLISHMENT

ขนาดของสถานประกอบการ	จำนวน สถานประกอบการ	รวม Total	มูลค่าขายผลิต goods produced	ได้รับจาก การขายสินค้า ที่ซื้อเข้ามา ในสภาพเดิม Sales of goods purchased for resale	รับจ้าง ผลิตสินค้า Receipts for contract and commission work	บริการบำรุง ซ่อมแซม Receipts for repair and installation work done for others	ให้เช่า ที่ดิน Receipts for rent on land	รับจาก อาคารเช่า Receipts for rent on building, vehicle, machinery and equipment	เงินปัน ผล Dividend	ดอกเบี้ย Interest	กำไรจาก การแลกเปลี่ยน อัตราแลกเปลี่ยน Gain from currency exchange	รายอื่น ๆ Other receipts	รวม Total	ขนาด Size of establishment
รวม	1,513	6,530,074	6,318,341	23,372	10,425	3,219	-	2,700	157	4,637	117,325	49,898	49,898	Total
1-15 คน	1,433	918,664	900,624	5,614	7,762	2,257	-	-	140	7	-	2,261	2,261	1-15 persons
16-25 คน	36	676,816	667,295	244	463	962	-	900	5	984	-	5,963	5,963	16-25 persons
26-30 คน	7	191,029	188,829	-	2,200	-	-	-	-	-	-	-	-	26-30 persons
31-50 คน	18	1,403,082	1,396,023	1,880	-	-	-	720	-	217	3	4,240	4,240	31-50 persons
51-200 คน	14	1,683,704	1,645,294	-	-	-	-	1,080	12	2,741	7,904	26,673	26,673	51-200 persons
มากกว่า 200 คน	5	1,656,779	1,520,277	15,635	-	-	-	-	-	689	109,418	10,761	10,761	More than 200 persons

หมายเหตุ : D หมายถึง ตัวเลขที่ไม่เปิดเผย

Note : D means disclosure prohibited.

ที่มา : สำมะโนอุตสาหกรรม พ.ศ.2550 จังหวัดพิจิตร

สำนักงานสถิติแห่งชาติกระทรวงเทคโนโลยีสารสนเทศและการสื่อสาร

Source : The 2007 Industrial Census, Phichit

Province, National Statistical Office, Ministry of Information and Communication Technology

ตาราง 11 มูลค่าตามบัญชีของสินทรัพย์ถาวรที่มี 2549 จำนวนตามขนาดของสถานประกอบการ
TABLE 11 BOOK VALUE OF FIXED ASSETS IN 2006 BY SIZE OF ESTABLISHMENT

ขนาดของสถานประกอบการ	จำนวน สถาน- ประกอบการ Number of establishments	มูลค่าสินทรัพย์ถาวรต้นงวด Book value of fixed assets I Jan. 2006					มูลค่าสินทรัพย์ถาวรปลายงวด Book value of fixed assets 31 Dec. 2006					Size of establishment						
		รวม Total	ที่ดิน Land	อาคารและ สิ่งก่อสร้าง Building and construction	ยานพาหนะ Vehicles	เครื่องใช้ สำนักงาน Office appliances	เครื่องมือ อื่นๆ Equipment	สินทรัพย์ ถาวรอื่น ๆ Other fixed assets	รวม Total	ที่ดิน Land	อาคารและ สิ่งก่อสร้าง Building and construction		ยานพาหนะ Vehicles	เครื่องใช้ สำนักงาน Office appliances	เครื่องมือ อื่นๆ Equipment	สินทรัพย์ ถาวรอื่น ๆ Other fixed assets		
																	รวม	ที่ดิน
รวม	1,513	3,234,443	407,736	1,164,097	1,044,574	454,440	62,883	83,154	17,559	2,942,290	410,497	1,046,625	944,277	400,115	57,356	65,841	17,578	Total
1-15 คน	1,433	831,580	162,733	315,350	156,127	168,990	2,244	26,135	-	770,472	162,650	306,198	133,595	143,667	2,009	22,354	-	1-15 persons
16-25 คน	36	293,420	55,802	78,731	102,042	39,363	2,550	14,933	-	263,943	55,087	72,714	88,518	32,285	2,555	12,783	-	16-25 persons
26-30 คน	7	13,788	8,170	1,820	1,300	1,786	12	700	-	13,014	8,005	1,696	1,334	1,404	10	565	-	26-30 persons
31-50 คน	18	990,649	79,311	300,109	439,221	154,382	2,884	7,743	7,000	822,666	83,311	227,964	347,408	144,208	4,796	7,979	7,000	31-50 persons
51-200 คน	14	576,479	72,553	232,802	171,786	72,709	18,534	2,530	5,564	519,628	70,553	214,831	146,480	64,714	15,887	1,616	5,548	51-200 persons
มากกว่า 200 คน	5	528,527	29,167	235,285	174,097	17,210	36,659	31,113	4,995	552,567	30,891	223,222	226,944	13,837	32,099	20,544	5,031	More than 200 persons

หมายเหตุ : D หมายถึง ตัวเลขที่ไม่เปิดเผย

Note : D means disclosure prohibited.

ที่มา : สำมะโนอุตสาหกรรม พ.ศ.2550 จังหวัดพิจิตร

Source : The 2007 Industrial Census, Pichit

สำนักงานสถิติแห่งชาติ กระทรวงเทคโนโลยีสารสนเทศและการสื่อสาร

Province, National Statistical Office, Ministry of Information and Communication Technology

ตาราง 12 มูลค่าสินทรัพย์ถาวรที่เปลี่ยนแปลงระหว่าง มกราคม - ธันวาคม 2549 จำนวนตามขนาดของสถานประกอบการ

TABLE 12 VALUE OF FIXED ASSETS CHANGE IN JANUARY - DECEMBER 2006 BY SIZE OF ESTABLISHMENT

ขนาดของสถานประกอบการ	จำนวน สถาน- ประกอบการ Number of establishments	มูลค่าสินทรัพย์ถาวรที่เปลี่ยนแปลง				Change in value of fixed assets		Size of establishment
		รวม Total	มูลค่าสินทรัพย์ ถาวรที่ซื้อหรือ ผลิตขึ้นเอง Value of new or cost producing of fixed assets	มูลค่าสินทรัพย์ ถาวรที่ขาย Value of disposal of fixed assets	ค่าโอน กรรมสิทธิ์ Ownership transfer fee			
						รวม Total	มูลค่าสินทรัพย์ ถาวรที่ซื้อหรือ ผลิตขึ้นเอง Value of new or cost producing of fixed assets	
รวม	1,513	487,021	204,411	280,182	2,429	Total		
1-15 คน	1,433	7,741	5,374	367	2,000	1-15 persons		
16-25 คน	36	8,196	8,010	186	-	16-25 persons		
26-30 คน	7	-	-	-	-	26-30 persons		
31-50 คน	18	213,983	64,383	149,600	-	31-50 persons		
51-200 คน	14	119,053	49,139	69,914	-	51-200 persons		
มากกว่า 200 คน	5	138,047	77,505	60,114	429	More than 200 persons		

หมายเหตุ : D หมายถึง ตัวเลขที่ไม่เปิดเผย

Note : D means disclosure prohibited.

ที่มา : สำมะโนอุตสาหกรรม พ.ศ.2550 จังหวัดพิจิตร

Source : The 2007 Industrial Census, Pichit

สำนักงานสถิติแห่งชาติ กระทรวงเทคโนโลยีสารสนเทศและการสื่อสาร

Province, National Statistical Office, Ministry of Information and Communication Technology

ตอนที่ 2 ข้อมูลการดำเนินงานของสถานประกอบการ
จำแนกตามหมวดอุตสาหกรรม

สารบัญตารางสถิติ

- ตอนที่ 2 ข้อมูลการดำเนินงานกิจกรรมจำแนกตามหมวดอุตสาหกรรม**
- ตาราง 1** สถิติมูลฐานอุตสาหกรรมการผลิตในปี 2549 จำแนกตามหมวดอุตสาหกรรม
- ตาราง 2** มูลค่าผลผลิตของสถานประกอบการอุตสาหกรรมการผลิตในปี 2549 จำแนกตามหมวดอุตสาหกรรม
- ตาราง 3** ค่าใช้จ่ายขั้นกลางของสถานประกอบการอุตสาหกรรมการผลิตในปี 2549 จำแนกตามหมวดอุตสาหกรรม
- ตาราง 4** คนทำงานในสถานประกอบการอุตสาหกรรมการผลิตในปี 2549 จำแนกตามสถานภาพการทำงาน เพศ และหมวดอุตสาหกรรม
- ตาราง 5** จำนวนสถานประกอบการอุตสาหกรรมการผลิต จำแนกตามจำนวนวันทำงานต่อสัปดาห์ จำนวนชั่วโมงทำงานเฉลี่ยต่อวันของลูกจ้าง และหมวดอุตสาหกรรม
- ตาราง 6** ค่าตอบแทนแรงงานในปี 2549 จำแนกตามหมวดอุตสาหกรรม
- ตาราง 7** มูลค่าวัตถุดิบและวัสดุประกอบฯ และสินค้าคงเหลือต้นปีและปลายปี 2549 จำแนกตามหมวดอุตสาหกรรม
- ตาราง 8** ส่วนเปลี่ยนแปลงของมูลค่าวัตถุดิบและวัสดุประกอบฯ และสินค้าคงเหลือในปี 2549 จำแนกตามหมวดอุตสาหกรรม
- ตาราง 9** ค่าใช้จ่ายทั้งสิ้นและค่าภาษีมูลค่าเพิ่มสุทธิของสถานประกอบการอุตสาหกรรมการผลิตในปี 2549 จำแนกตามหมวดอุตสาหกรรม
- ตาราง 10** รายรับทั้งสิ้นของสถานประกอบการอุตสาหกรรมการผลิตในปี 2549 จำแนกตามหมวดอุตสาหกรรม
- ตาราง 11** มูลค่าตามบัญชีของสินทรัพย์ถาวรในปี 2549 จำแนกตามหมวดอุตสาหกรรม
- ตาราง 12** มูลค่าสินทรัพย์ถาวรที่เปลี่ยนแปลงระหว่าง มกราคม - ธันวาคม 2549 จำแนกตามหมวดอุตสาหกรรม

ตาราง 1 สถิติอุตสาหกรรมการผลิตในปี 2549 จำนวนตามหมวดอุตสาหกรรม

TABLE 1 SUMMARY OF BASIC STATISTICS FOR MANUFACTURING ESTABLISHMENTS IN 2006 BY DIVISION OF INDUSTRY

รหัส Code	หมวดอุตสาหกรรม	จำนวน สถานประกอบการ Number of establishments		จำนวน คนทำงาน Number of persons engaged		ลูกจ้าง Employees จำนวน Number		ค่าตอบแทน Remuneration	มูลค่าผลิต Value of gross output	ค่าใช้ จ่าย กลาง Intermediate consumption	มูลค่าเพิ่ม Value added	Division of Industry
		จำนวน Number of establishments	จำนวน Number of persons engaged	จำนวน Number	จำนวน Number							
	รวม	1,513	10,185	6,676	365,352.5	6,282,912.2	5,338,793.3	944,119.0	Total			
15	การผลิตเครื่องดื่ม	242	2,132	1,498	104,561.2	3,871,785.8	3,412,558.2	459,227.6	Manufacture of food products and beverages			
17	การผลิตสิ่งทอ	52	584	122	2,381.0	65,983.2	55,437.9	10,545.3	Manufacture of textiles			
18	การผลิตเครื่องแต่งกาย รวมทั้งการตกแต่งและย้อมเส้นสัตว์	581	2,900	1,985	89,291.9	305,810.9	191,161.1	114,649.8	Manufacture of wearing apparel; dressing and dyeing of fur			
19	การฟอกและตกแต่งหนังปก รวมทั้งการผลิตกระเป๋าเดินทาง กระเป๋าถือ อนามัย เครื่องเขียน และรองเท้า	15	982	890	60,445.0	289,177.2	214,434.8	74,742.4	Tanning and dressing of leather; manufacture of luggage, handbags, saddlery, harness and footwear			
20	การผลิตไม้และผลิตภัณฑ์จากไม้และไม้ซีก ยกเว้น เฟอร์นิเจอร์ รวมทั้งการผลิตสิ่งของที่ทำจากฟางและวัสดุจากสานอื่นๆ	92	394	84	3,312.7	23,162.7	10,404.1	12,758.6	Manufacture of wood and of products of wood and cork, except furniture; manufacture of articles of straw and plaiting materials			
21	การผลิตกระดาษและผลิตภัณฑ์กระดาษ	4	28	-	-	786.0	420.2	365.8	Manufacture of paper and paper products			
22	การพิมพ์โฆษณา การพิมพ์และการทำสำเนาเสมือนจริง	32	92	34	1,486.2	9,567.1	4,845.1	4,722.0	Publishing, printing and reproduction of recorded media			
24	การผลิตเคมีภัณฑ์และผลิตภัณฑ์เคมี	7	103	59	3,377.4	217,595.7	205,471.6	12,124.0	Manufacture of chemicals and chemical products			
25	การผลิตผลิตภัณฑ์ยางและพลาสติก	3	26	18	D	D	D	D	Manufacture of rubber and plastics products			
26	การผลิตผลิตภัณฑ์จากแร่โลหะ	135	1,301	985	53,905.8	492,038.2	384,586.0	107,452.2	Manufacture of other non-metallic mineral products			
27	การผลิตโลหะขั้นมูลฐาน	12	55	28	1,493.2	10,586.0	7,072.0	3,513.9	Manufacture of basic metals			
28	การผลิตผลิตภัณฑ์ที่ทำจากโลหะประดิษฐ์ ยกเว้นเครื่องจักรและอุปกรณ์	131	298	98	5,910.9	36,058.6	18,543.7	17,514.9	Manufacture of fabricated metal products, except machinery and equipment			
29	การผลิตเครื่องจักรและอุปกรณ์ ซึ่งมีได้จกประเภทไว้ในที่อื่น	67	151	64	4,686.3	44,349.4	23,295.2	21,054.1	Manufacture of machinery and equipment n.e.c.			
31	การผลิตเครื่องจักรและเครื่องอุปกรณไฟฟ้า ซึ่งมีได้จกประเภทไว้ในที่อื่น	2	395	395	D	D	D	D	Manufacture of electrical machinery and apparatus n.e.c.			
32	การผลิตอุปกรณ์และเครื่องอุปกรณวิทยุ โทรทัศน์ และการสื่อสาร	1	32	30	D	D	D	D	Manufacture of radio, television and communication equipment and apparatus			
33	การผลิตอุปกรณ์ที่ใช้ทางการแพทย์ การวัดความถี่ และอุปกรณ์ที่ใช้ในทางพันธุศาสตร์ นาฬิกา	3	3	-	-	D	D	D	Manufacture of medical, precision and optical instruments, watches and clocks			
34	การผลิตยานยนต์ รถพ่วงและรถแทรกเตอร์	1	3	1	D	D	D	D	Manufacture of motor vehicles, trailers and semi-trailers			
35	การผลิตเครื่องอุปกรณขนส่งอื่นๆ	2	3	1	D	D	D	D	Manufacture of other transport equipment			
36	การผลิตเฟอร์นิเจอร์ รวมทั้งการผลิตซึ่งมิได้จัดประเภทไว้ในที่อื่น	127	671	353	13,159.4	83,943.4	41,436.5	42,506.9	Manufacture of furniture; manufacturing n.e.c.			
37	การนำผลิตภัณฑ์กลับมาผลิตเป็นวัสดุกลับมาใหม่	4	32	32	1,382.4	3,024.0	424.3	2,599.7	Recycling			

หมายเหตุ : D หมายถึง ตัวเลขที่ไม่เปิดเผย

Note : D means disclosure prohibited.

ที่มา : สำมะโนอุตสาหกรรม พ.ศ.2550 จังหวัดพิจิตร

Source : The 2007 Industrial Census, Pichit

สำนักงานสถิติแห่งชาติ กระทรวงเทคโนโลยีสารสนเทศและการสื่อสาร

Province, National Statistical Office, Ministry of Information and Communication Technology

(พันบาท ใน Thousand Baht)

ตาราง 2 มูลค่าผลผลิตของสถานประกอบการอุตสาหกรรมผลิตในปี 2549 จำนวนหมวดอุตสาหกรรม

TABLE 2 VALUE OF GROSS OUTPUT OF MANUFACTURING ESTABLISHMENTS IN 2006 BY DIVISION OF INDUSTRY

รหัส Code	หมวดอุตสาหกรรม Division of Industry	จำนวน สถาน- ประกอบ Number of establishments	รวม Total	มูลค่าขายผลผลิต Sales of goods produced	รายรับจาก การขายสินค้า ที่ซื้อมาจากนาย ในสภาพเดิม Sales of goods purchased for resale	รายรับจาก รับจ้างมาทำการ ผลิตสินค้า Receipts for contract and commission work	รายรับจาก ให้บริการบำรุงรักษา ซ่อมแซมและติดตั้ง ให้สถานที่ ประกอบอาชีพ Receipts for repair and installation work etc.	รายรับจาก ให้เช่าอาคาร ฯลฯ และรายอื่น ๆ Receipts for rent on building etc. and other receipts	ส่วนเปลี่ยนแปลง มูลค่าสินค้าคงเหลือ Change in value of stocks of goods	Division of Industry	Total
			รวม	6318340.8	23372.4	10424.7	3219.2	52598.1	-125042.8		
15	การผลิตภัตตาคารอาหารและเครื่องดื่ม	242	3871785.8	3952896.2	9897.0	-	-	13484.5	-104492.0	Manufacture of food products and beverages	
17	การผลิตสิ่งทอ	52	65983.2	65589.4	60.0	-	-	245.0	88.8	Manufacture of textiles	
18	การผลิตเครื่องแต่งกาย รวมทั้งการผลิตและย้อมสีเส้นด้าย	581	305810.9	289291.7	7637.0	1806.9	-	6854.9	220.4	Manufacture of wearing apparel; dressing and dyeing of fur	
19	การฟอกและตกแต่งหนังฟอก รวมทั้งการผลิตกระเป๋าเดินทาง กระเป๋าถือ อานม้า เครื่องเขียน และรองเท้า	15	289177.2	287472.1	-	2380.0	-	46.9	-721.8	Tanning and dressing of leather; manufacture of luggage, handbags, saddlery, harness and footwear	
20	การผลิตไม้และผลิตภัณฑ์จากไม้ (ไม่ ไม้ก๊อก ยกเว้น ฟอรั่มเจอร์ รวมทั้งการผลิตสิ่งของที่ทำจากพ่างและวัสดุจากसानดาน่า	92	23162.7	22214.0	-	380.0	-	742.0	-173.3	Manufacture of wood and of products of wood and cork, except furniture; manufacture of articles of straw and plaiting materials	
21	การผลิตกระดาษและผลิตภัณฑ์กระดาษ	4	786.0	836.0	-	-	-	-	-50.0	Manufacture of paper and paper products	
22	การพิมพ์โฆษณา การพิมพ์ และการทำสำเนาสิ่งพิมพ์	32	9567.1	9567.1	-	-	-	-	-	Publishing, printing and reproduction of recorded media	
24	การผลิตเคมีภัณฑ์และผลิตภัณฑ์เคมี	7	217595.7	217549.7	10.0	-	-	-	36.0	Manufacture of chemicals and chemical products	
25	การผลิตผลิตภัณฑ์ยางและพลาสติก	3	D	D	-	-	-	-	D	Manufacture of rubber and plastics products	
26	การผลิตผลิตภัณฑ์จากแร่ อโลหะ	135	492038.2	492744.6	5436.7	463.1	962.1	2613.2	-9711.5	Manufacture of other non-metallic mineral products	
27	การผลิตโลหะขั้นมูลฐาน	12	10586.0	10479.3	33.3	-	-	-	73.3	Manufacture of basic metals	
28	การผลิตผลิตภัณฑ์ที่ทำจากโลหะประดิษฐ์ ยกเว้นเครื่องจักรและอุปกรณ์	131	36058.6	29096.2	125.0	4966.7	2069.3	-	-198.6	Manufacture of fabricated metal products, except machinery and equipment	
29	การผลิตเครื่องจักรและอุปกรณ์ ซึ่งมีได้จัดประเภทไว้ในที่อื่น	67	44349.4	38866.0	20.0	-	187.8	142.9	5132.7	Manufacture of machinery and equipment n.e.c.	
31	การผลิตเครื่องจักรและอุปกรณ์ครัวเรือน โทรทัศน์ และการสื่อสาร	2	D	D	-	-	-	D	D	Manufacture of electrical machinery and apparatus n.e.c.	
32	การผลิตอุปกรณ์และเครื่องมือทางการแพทย์ การวัดความถี่	1	D	D	-	-	-	-	D	Manufacture of radio, television and communication equipment and apparatus	
33	และอุปกรณ์ที่ใช้ในทางทัศนศาสตร์ นาฬิกา	3	D	D	-	D	-	-	-	Manufacture of medical, precision and optical instruments, watches and clocks	
34	การผลิตยานยนต์ รถพ่วงและรถแทรกเตอร์	1	D	D	-	D	-	-	-	Manufacture of motor vehicles, trailers and semi-trailers	
35	การผลิตเครื่องอุปโภคบริโภคต่าง ๆ	2	D	D	-	D	-	-	-	Manufacture of other transport equipment	
36	การผลิตเฟอร์นิเจอร์ รวมทั้งการผลิตซึ่งมีได้จัดประเภทไว้ในที่อื่น	127	83943.4	82784.2	153.4	374.0	-	715.5	-83.7	Manufacture of furniture; manufacturing n.e.c.	
37	การนำผลิตภัณฑ์มาผลิตเป็นวัสดุรีไซเคิล	4	3024.0	3024.0	-	-	-	-	-	Recycling	

หมายเหตุ : D หมายถึง ตัวเลขที่ไม่นับ

Note : D means disclosure prohibited.

ที่มา : สำมะโนอุตสาหกรรม พ.ศ.2550 จังหวัดพิจิตร

Source : The 2007 Industrial Census, Phichit

สำนักงานสถิติแห่งชาติ กระทรวงเทคโนโลยีสารสนเทศและการสื่อสาร

Province, National Statistical Office, Ministry of Information and Communication Technology

ตาราง 3 ค่าใช้จ่ายกลางของภาคอุตสาหกรรมการผลิตในปี 2549 จินเดือนตามหมวดอุตสาหกรรม

TABLE 3 INTERMEDIATE CONSUMPTION OF MANUFACTURING ESTABLISHMENTS IN 2006 BY DIVISION OF INDUSTRY

รหัส Code	ประเภท ประเภท	จำนวน สถาน- ประกอบการ Number of establishments	รวม Total	ค่าซื้อวัตถุดิบ และวัสดุประกอบ ที่ใช้ในการผลิต Purchase of materials and components	ค่าซื้อพลังงาน และค่าไฟฟ้า ที่ใช้ในการผลิต Cost of fuels, cost of electricity used in production	ค่าซื้อซ่อมแซมและ บำรุงรักษาสินค้า ที่จำหน่ายได้ Cost of repair and maintenance sales of goods of purchase	ค่าซื้อซ่อมแซมและ บำรุงรักษาเครื่องจักร เครื่องมือ Cost of repair and maintenance of machinery and equipment	ค่าซื้อสินค้า ที่ซื้อเข้ามา ในสภาพเดิม Purchase of goods for resale	ค่าจ้างขนานเข้า ตามประกาศ อื่นใด Cost of contract and commission work	ค่าใช้จ่ายอื่นๆ Other expenses	ส่วนที่เปลี่ยนแปลง มูลค่าวัสดุและ วัสดุประกอบ Change in value of stocks of materials and components	Division of Industry
15	การผลิตเหล็กกล้าและเหล็กหล่อ	1,513	5,338,793.3	4,419,102.2	247,935.5	20,258.70	57,036.8	35,139.6	857.7	691,775.2	133,312.3	Total
17	การผลิตสิ่งทอ	242	3,412,588.2	3,024,362.3	180,748.4	13,155.60	33,501.6	8,280.4	-	319,337.1	166,827.1	Manufacture of food products and beverages
18	การผลิตเครื่องนุ่งห่ม รวมทั้งการทอเส้นใยสังเคราะห์	52	55,437.9	52,971.1	2,075.3	-	508.1	366.0	-	709.0	1,137.6	Manufacture of textiles
19	การผลิตและตกแต่งหนัง รวมทั้งการตัดเย็บเสื้อผ้า	381	191,161.1	124,257.8	12,900.3	87.1	2,020.0	4,239.2	23.5	48,652.6	1,039.5	Manufacture of wearing apparel; dressing and dyeing of fur
20	การผลิตไม้และผลิตภัณฑ์ไม้ รวมทั้งการแปรรูปไม้	15	214,434.8	118,121.3	2,669.4	-	9.6	-	-	93,645.5	11.0	Tanning and dressing of leather; manufacture of luggage, handbags, saddlery, harness and footwear
21	การผลิตกระดาษและผลิตภัณฑ์กระดาษ	92	10,404.1	9,150.9	999.5	165.6	270.7	-	-	3,193.9	3,376.5	Manufacture of wood and of products of wood and cork, except furniture; manufacture of articles of straw and plaiting materials
22	การผลิตสิ่งพิมพ์และการพิมพ์	4	420.2	354.5	22.5	4.5	-	-	-	85.7	51.5	Manufacture of paper and paper products
24	การผลิตเคมีภัณฑ์และผลิตภัณฑ์	32	4,845.1	3,665.8	337.1	3.9	57.6	-	-	908.3	127.5	Publishing, printing and reproduction of recorded media
25	การผลิตผลิตภัณฑ์พลาสติก	7	205,471.6	205,378.0	531.1	-	26.5	-	-	1,624.9	2,089.0	Manufacture of chemicals and chemical products
26	การผลิตผลิตภัณฑ์จากแร่โลหะ	3	D	D	D	D	D	-	-	D	D	Manufacture of rubber and plastics products
27	การผลิตโลหะขั้นพื้นฐาน	135	384,586.0	243,828.9	34,653.9	4,108.20	13,922.5	19,273.3	164.1	683,321.0	-314.1	Manufacture of other non-metallic mineral products
28	การผลิตโลหะที่หล่อขึ้นรูป	12	7,072.0	4,901.8	258.3	29.9	83.1	116.7	20.0	430.2	-1,232.1	Manufacture of basic metals
29	การผลิตเครื่องจักรและอุปกรณ์ ซึ่งมิได้ตั้งประเภทไว้ในที่อื่น	131	18,543.7	10,567.2	1,432.5	61.0	333.6	1,700.0	84.0	4,027.2	210.8	Manufacture of fabricated metal products, except machinery and equipment
30	การผลิตเครื่องจักรและอุปกรณ์ ซึ่งมิได้ตั้งประเภทไว้ในที่อื่น	67	23,295.2	13,289.2	3,013.4	2,028.30	2,576.5	1,000.0	500.0	3,189.2	2,301.5	Manufacture of machinery and equipment n.e.c.
31	การผลิตเครื่องจักรและเครื่องมือไฟฟ้า ซึ่งมิได้ตั้งประเภทไว้ในที่อื่น	2	D	D	D	-	D	-	-	D	D	Manufacture of electrical machinery and apparatus n.e.c.
32	การผลิตอุปกรณ์และเครื่องมือวิทยุ โทรทัศน์ และการสื่อสาร	1	D	D	D	-	D	-	-	D	D	Manufacture of radio, television and communication equipment and apparatus
33	การผลิตอุปกรณ์ที่ใช้ในทางการแพทย์ การวัดทางฟิสิกส์ และอุปกรณ์ที่ใช้ในทางวิทยาศาสตร์	3	D	D	D	-	D	-	-	D	D	Manufacture of medical, precision and optical instruments, watches and clocks
34	การผลิตยานยนต์ รถแทรกเตอร์ และรถจักรยานยนต์	1	D	D	D	-	D	-	-	D	D	Manufacture of motor vehicles, trailers and semi-trailers
35	การผลิตเครื่องจักรกลการเกษตร	2	D	D	D	-	D	-	-	D	D	Manufacture of other transport equipment
36	การผลิตเฟอร์นิเจอร์ รวมทั้งการผลิตไม้ใช้สอยประเภทไม้เนื้ออ่อน	127	41,436.5	37,244.9	2,060.3	5.6	711.0	144.0	66.0	3,564.6	2,359.8	Manufacture of furniture; manufacturing n.e.c.
37	การผลิตผลิตภัณฑ์กระดาษรีไซเคิล	4	424.3	172.0	14.4	-	-	-	-	245.9	8.0	Recycling

หมายเหตุ : D หมายถึง ตัวเลขที่ไม่ได้เปิดเผย

Note : D means disclosure prohibited.

ตาราง 4 คนทำงานในสถานประกอบการอุตสาหกรรมการผลิตในปี 2549 จำนวนสถานประกอบการทำงานเพศ และหมวดอุตสาหกรรม

TABLE 4 PERSONS ENGAGED IN MANUFACTURING ESTABLISHMENTS IN 2006 BY WORK STATUS, SEX AND DIVISION OF INDUSTRY

รหัส Code	หมวดอุตสาหกรรม Division of Industry	จำนวน สถาน- ประกอบการ Number of establishments		รวม Total		คนทำงานโดยไม่ได้รับค่าจ้าง/ Unpaid workers		รวม Total		ผู้ปฏิบัติงานที่มีฝีมือ Skill labour		ผู้ปฏิบัติงานไม่มีฝีมือ Unskill labour		ผู้จ้างอื่น ๆ Other employees		Division of Industry					
		รวม Total	ชาย Male	หญิง Female	รวม Total	ชาย Male	หญิง Female	รวม Total	ชาย Male	หญิง Female	รวม Total	ชาย Male	หญิง Female	รวม Total	ชาย Male		หญิง Female				
																		รวม Total	ชาย Male	หญิง Female	รวม Total
		1,513	10,185	3,912	6,273	3,509	1,116	2,392	6,100	3,580	2,046	3,203	850	473	376	576	276	301	Total		
15	การผลิตสิ่งทอและการแต่งตัว	242	2,132	1,140	992	634	219	415	1,266	810	457	340	331	215	117	232	112	120	Manufacture of food products and beverages		
17	การผลิตสิ่งยาง	52	584	145	439	462	105	357	91	30	61	21	70	30	40	31	10	21	Manufacture of textiles		
18	การผลิตเครื่องหนัง	581	2,900	478	2,422	915	113	802	1,831	297	1,534	1,831	297	1,534	154	68	86	86	Manufacture of wearing apparel; dressing and dyeing of fur		
19	การผลิตเครื่องประดับ	15	982	271	711	92	21	71	890	250	640	890	250	640	154	68	86	86	Manufacture of leather, manufacture of luggage, handbags, saddlery harness and footwear		
20	การผลิตไม้และผลิตภัณฑ์ไม้	92	394	105	289	310	70	240	83	34	49	75	33	42	8	1	1	1	Manufacture of wood and of products of wood and cork, except furniture; manufacture of articles of straw and plaiting materials		
21	การผลิตกระดาษและผลิตภัณฑ์กระดาษ	4	28	1	27	28	1	27											Manufacture of paper and paper products		
22	การผลิตเครื่องดนตรี	32	92	47	45	58	27	31	34	20	14	26	16	10	8	4	4	4	Publishing, printing and reproduction of recorded media		
24	การผลิตเคมีภัณฑ์และผลิตภัณฑ์เคมี	7	103	53	50	44	8	36	59	45	14	58	44	14	1	1	1	1	Manufacture of chemicals and chemical products		
25	การผลิตเครื่องใช้พลาสติก	3	26	14	12	8	5	3	11	4	7	10	4	6	1	1	1	1	Manufacture of rubber and plastics products		
26	การผลิตเครื่องใช้จากแร่โลหะ	135	1,301	752	549	316	149	167	891	543	348	767	451	316	125	93	32	94	60	Manufacture of other non-metallic mineral products	
27	การผลิตโลหะขั้นมูลฐาน	12	55	35	20	27	19	8	21	14	7	20	14	6	2	2	7	2	5	Manufacture of basic metals	
28	การผลิตเครื่องใช้ที่ทำงานโลหะ	131	298	252	46	200	160	40	92	86	6	86	81	4	6	4	2	6	6	Manufacture of fabricated metal products, except machinery and equipment	
29	การผลิตเครื่องจักรและอุปกรณ์	67	151	118	33	87	67	20	62	51	11	51	42	9	11	9	2	2	2	Manufacture of machinery and equipment n.e.c.	
31	การผลิตเครื่องจักรและเครื่องมือไฟฟ้า	2	395	180	215	-	-	-	386	174	212	109	66	43	277	108	169	9	6	3	Manufacture of electrical machinery and apparatus n.e.c.
32	การผลิตอุปกรณ์และเครื่องมือวิทยุ โทรทัศน์ และการสื่อสาร	1	32	22	10	2	1	1	30	21	9	30	21	9						Manufacture of radio, television and communication equipment and apparatus	
33	การผลิตอุปกรณ์ที่ใช้ในทางการแพทย์ การวัดความถี่ และอุปกรณ์ที่ใช้ในทางทัศนศาสตร์ นาฬิกา	3	3	3	3	3	3	3	-	-	-	-	-	-	-	-	-	-	-	Manufacture of medical, precision and optical instruments, watches and clocks	
34	การผลิตยานยนต์ รถพ่วงและรถแทรกเตอร์	1	3	2	1	2	1	1	1	1	1	1	1	1	1	1	1	1	1	Manufacture of motor vehicles, trailers and semi-trailers	
35	การผลิตเครื่องอุปโภคบริโภค	2	3	3	3	2	2	-	1	1	1	1	1	1	1	1	1	1	1	Manufacture of other transport equipment	
36	การผลิตเฟอร์นิเจอร์	127	671	275	396	318	145	173	319	124	195	308	115	194	10	9	1	34	6	28	Manufacture of furniture; manufacturing n.e.c.
37	การผลิตภัณฑ์ภัณฑ์ผลิตเป็นวัตถุดิบใหม่	4	32	16	16	-	-	-	32	16	16	32	16	16						Recycling	

ที่มา : สำนักอุตสาหกรรม พ.ศ.2550 จังหวัดฉะเชิงเทรา
 Province, National Statistical Office, Ministry of Information and Communication Technology

ตาราง 5 จำนวนสถานประกอบการอุตสาหกรรมผลิต จำนวนคนงานวันทำงานต่อสัปดาห์ จำนวนชั่วโมงทำงานต่อสัปดาห์ และหมวดอุตสาหกรรม
 TABLE 5 NUMBER OF MANUFACTURING ESTABLISHMENTS BY WORKING DAYS PER WEEK, WORKING HOURS PER DAY OF EMPLOYEES AND DIVISION OF INDUSTRY

รหัส Code	หมวดอุตสาหกรรม Division of Industry	จำนวน										Division of Industry				
		จำนวนโรงงาน					บุคลากร									
		จำนวนโรงงานต่อสัปดาห์ Number of establishments per week	จำนวนชั่วโมงทำงานต่อสัปดาห์ Number of working hours per week	จำนวนชั่วโมงทำงานต่อวัน Number of working hours per day	จำนวนชั่วโมงทำงานต่อสัปดาห์ Number of working days per week	จำนวนชั่วโมงทำงานต่อวัน Number of working hours per day	จำนวนชั่วโมงทำงานต่อสัปดาห์ Number of working days per week	จำนวนชั่วโมงทำงานต่อวัน Number of working hours per day	จำนวนชั่วโมงทำงานต่อสัปดาห์ Number of working days per week	จำนวนชั่วโมงทำงานต่อวัน Number of working hours per day	จำนวนชั่วโมงทำงานต่อสัปดาห์ Number of working days per week		จำนวนชั่วโมงทำงานต่อวัน Number of working hours per day			
		≤ 5	6	7	< 8	8-10	11-12	> 12	≤ 5	6	7	< 8	8-10	11-12	> 12	
	รวม	1,513	1,267	150	97	1,504	6	3	-	1,465	35	13	1,512	1	-	Total
15	การผลิตเครื่องดื่มและเครื่องดื่ม	242	176	39	27	238	1	3	-	227	10	5	241	1	-	Manufacture of food products and beverages
17	การผลิตสิ่งทอ	52	49	1	2	52	-	-	-	50	1	1	52	-	-	Manufacture of textiles
18	การผลิตเครื่องแต่งกาย รวมทั้งการตกแต่งและย้อมเส้นใย	581	566	8	7	581	-	-	-	580	1	-	581	-	-	Manufacture of wearing apparel; dressing and dyeing of fur
19	การซ่อมและตกแต่งหนังรองเท้า รวมทั้งการผลิตกระเป๋าเดินทาง กระเป๋าถือ อานม้า เครื่องขี่จักรยาน และรองเท้า	15	14	1	-	14	1	-	-	15	-	-	15	-	-	Tanning and dressing of leather; manufacture of luggage, handbags, saddlery, harness and footwear
20	การผลิตไม้และผลิตภัณฑ์จากไม้และไม้ก๊อก ยกเว้นเฟอร์นิเจอร์ รวมทั้งการผลิตสิ่งของที่ทำจากพลาสติกและวัสดุพลาสติกอื่นๆ	92	88	3	1	92	-	-	-	92	-	-	92	-	-	Manufacture of wood and of products of straw and plating materials
21	การผลิตกระดาษและผลิตภัณฑ์กระดาษ	4	4	-	-	4	-	-	-	4	-	-	4	-	-	Manufacture of paper and paper products
22	การพิมพ์โฆษณา การพิมพ์ และการทำสำเนาอื่นที่พิมพ์	32	24	8	-	32	-	-	-	32	-	-	32	-	-	Publishing, printing and reproduction of recorded media
24	การผลิตเคมีภัณฑ์และผลิตภัณฑ์เคมี	7	6	-	1	7	-	-	-	6	-	1	7	-	-	Manufacture of chemicals and chemical products
25	การผลิตผลิตภัณฑ์พลาสติก	3	2	-	1	3	-	-	-	3	-	-	3	-	-	Manufacture of rubber and plastics products
26	การผลิตผลิตภัณฑ์จากแร่โลหะ	135	72	37	26	134	1	-	-	121	8	6	135	-	-	Manufacture of other non-metallic mineral products
27	การผลิตโลหะขั้นพื้นฐาน	12	10	1	1	12	-	-	-	11	1	-	12	-	-	Manufacture of basic metals
28	การผลิตผลิตภัณฑ์ที่มาจากโลหะประดิษฐ์ ยกเว้นเครื่องจักรและอุปกรณ์	131	95	29	7	131	-	-	-	128	3	-	131	-	-	Manufacture of fabricated metal products, except machinery and equipment
29	การผลิตเครื่องจักรและอุปกรณ์ ซึ่งมีได้ดัดแปลงแก้ไขในที่อื่น	67	54	9	4	65	2	-	-	65	2	-	67	-	-	Manufacture of machinery and equipment n.e.c.
31	การผลิตเครื่องจักรและเครื่องมืออุปกรณ์ไฟฟ้า ซึ่งมีได้ดัดแปลงแก้ไขในที่อื่น	2	-	2	-	2	-	-	-	-	2	-	2	-	-	Manufacture of electrical machinery and apparatus n.e.c.
32	การผลิตอุปกรณ์และเครื่องมือการแพทย์ โครมาท และเครื่องมือการวินิจฉัย	1	-	1	-	1	-	-	-	1	-	-	1	-	-	Manufacture of radio, television and communication equipment and apparatus
33	การผลิตอุปกรณ์ที่ใช้ในทางกายภาพ การวัดความถี่ และอุปกรณ์ที่ใช้ในทางทัศนศาสตร์ ทัศนภาพ และอุปกรณ์ที่ใช้ในทางทัศนศาสตร์ ทัศนภาพ	3	3	-	-	3	-	-	-	3	-	-	3	-	-	Manufacture of medical, precision and optical instruments, watches and clocks
34	การผลิตยานยนต์ รถพ่วงและรถบรรทุกพ่วง	1	-	1	-	1	-	-	-	1	-	-	1	-	-	Manufacture of motor vehicles, trailers and semi-trailers
35	การผลิตเครื่องอุปโภคบริโภคชนิดอื่น	2	2	-	-	2	-	-	-	2	-	-	2	-	-	Manufacture of other transport equipment
36	การผลิตเฟอร์นิเจอร์ รวมทั้งการผลิตซึ่งมีได้ดัดแปลงแก้ไขในที่อื่น	127	101	10	16	126	1	-	-	120	7	-	127	-	-	Manufacture of furniture; manufacturing n.e.c.
37	การแปรรูปของเสียและของเหลือทิ้ง	4	-	-	4	4	-	-	-	4	-	-	4	-	-	Recycling

ที่มา : สำนักงานอุตสาหกรรม พ.ศ.2550 จังหวัดฉะเชิงเทรา
 : สำนักงานสถิติแห่งชาติ กระทรวงเทคโนโลยีสารสนเทศและการสื่อสาร
 Province, National Statistical Office, Ministry of Information and Communication Technology

ตาราง 6 ค่าตอบแทนแรงงานปี 2549 อุตสาหกรรมอุตสาหกรรม
TABLE 6 REMUNERATION IN 2006 BY DIVISION OF INDUSTRY

รหัส Code	ประเภทอุตสาหกรรม Number of establishments	จำนวน Number of employees	จำนวนค่าจ้าง Total				ค่าจ้างในกรณีพิเศษ Special cases				ค่าจ้างอื่น ๆ Other employees				Division of Industry	
			รวม Total	ค่าจ้าง Wages	โบนัส ฯลฯ bonus etc.	เงินคืน salaries	รวม Total	ค่าจ้างเวลา Overtime	โบนัส ฯลฯ bonus etc.	เงินคืน salaries	รวม Total	ค่าจ้างเวลา Overtime	โบนัส ฯลฯ bonus etc.	เงินคืน salaries		รวม Total
		รวม	385,352.5	249,293.0	51,381.1	10,819.2	2,972.6	10,213.8	60,672.8	48,571.1	4,761.1	1,877.8	4,340.5	1,122.2	Total	
15	การผลิตสินค้าทางเกษตรกรรม	242	1,498	104,361.2	64,435.4	3,642.1	787.5	1,629.0	2,064.5	40,125.8	31,329.5	2,808.1	1,260.0	4,174.8	553.4	Manufacture of food products and beverages
17	การผลิตสิ่งทอ	52	122	2,381.0	1,829.9	1,838.8	-	-	54.1	488.1	466.0	-	-	22.1	22.1	Manufacture of textiles
18	การผลิตเครื่องนุ่งห่ม รวมทั้งการตกแต่งและย้อมสีสิ่งทอ	581	1,985	89,291.9	82,378.2	55,670.5	15,923.1	9,854.9	929.5	6,913.8	5,620.0	678.7	595.0	-	20.0	Manufacture of wearing apparel, dressing and dyeing of fur
19	การผลิตเครื่องหนังรองเท้า รวมทั้งการผลิตกระเป๋าเดินทาง	15	890	60,445.0	34,047.3	24,488.5	100.0	100.0	1,709.1	-	-	-	-	-	-	Tanning and dressing of leather; manufacture of luggage, handbags, saddlery, harness and footwear
20	การผลิตไม้และผลิตภัณฑ์จากไม้และไม้ไผ่ รวมทั้งเฟอร์นิเจอร์ รวมทั้งการผลิตสิ่งทอที่ทำจากหนังและวัสดุเทียมอื่นๆ รวมทั้งการตกแต่งและย้อมสีสิ่งทอ	92	84	3,312.7	3,240.7	3,079.5	-	-	161.2	72.0	72.0	-	-	-	0.0	Manufacture of wood and of products of wood and cork, except furniture; manufacture of articles of straw and plaiting materials
21	การผลิตกระดาษและผลิตภัณฑ์กระดาษ	4	-	-	-	-	-	-	-	-	-	-	-	-	-	Manufacture of paper and paper products
22	การผลิตหมึกและผลิตภัณฑ์หมึก	32	34	1,486.2	1,486.2	1,422.0	46.1	0.5	1.1	16.5	-	-	-	-	-	Publishing, printing and reproduction of recorded media
24	การผลิตผลิตภัณฑ์พลาสติก	7	59	3,377.4	3,377.4	3,235.8	-	-	141.6	-	-	-	-	-	-	Manufacture of chemicals and chemical products
25	การผลิตผลิตภัณฑ์ยางและพลาสติก	3	18	D	D	D	-	-	-	D	D	-	-	-	D	Manufacture of rubber and plastics products
26	การผลิตสิ่งทอที่ทำจากใยสังเคราะห์	135	985	53,095.8	44,945.3	42,165.7	957.2	29.3	74.0	1,719.1	8,960.5	7,228.4	1,233.5	22.8	361.8	Manufacture of other non-metallic mineral products
27	การผลิตโลหะขั้นพื้นฐาน	12	28	1,493.2	1,111.9	1,003.1	74.1	-	34.7	381.3	366.0	-	-	-	15.3	Manufacture of basic metals
28	การผลิตผลิตภัณฑ์ที่ทำจากโลหะ รวมทั้งเครื่องจักรและอุปกรณ์	131	98	5,910.9	5,651.7	5,277.7	88.6	43.1	36.0	206.3	259.2	-	-	-	0.0	Manufacture of fabricated metal products, except machinery and equipment
29	การผลิตเครื่องจักรและอุปกรณ์ ที่มีวัตถุประสงค์การใช้งานที่อื่น	67	64	4,686.3	3,910.4	3,655.8	130.6	2.0	17.5	104.5	775.9	765.8	-	1.8	8.4	Manufacture of machinery and equipment n.e.c.
31	การผลิตเครื่องจักรและเครื่องอุปโภคบริโภค ที่มีวัตถุประสงค์การใช้งานที่อื่น	2	395	D	D	D	-	-	D	D	D	-	-	-	D	Manufacture of electrical machinery and apparatus n.e.c.
32	การผลิตอุปกรณ์และเครื่องอุปโภคบริโภค รวมทั้งการติดตั้งอุปกรณ์ไฟฟ้า	1	30	D	D	D	-	-	D	-	-	-	-	-	-	Manufacture of radio, television and communication equipment and apparatus
33	การผลิตอุปกรณ์ที่ใช้ในการแพทย์ การวัดความถี่ และอุปกรณ์ที่ใช้ในทางเกษตรกรรม	3	-	-	-	-	-	-	-	-	-	-	-	-	-	Manufacture of medical, precision and optical instruments, watches and clocks
34	การผลิตยานยนต์ รถจักรยานยนต์ รถแทรกเตอร์	1	1	D	D	D	-	-	-	-	-	-	-	-	-	Manufacture of motor vehicles, trailers and semi-trailers
35	การผลิตเครื่องอุปโภคบริโภค	2	1	D	D	D	-	-	-	-	-	-	-	-	-	Manufacture of other transport equipment
36	การผลิตเฟอร์นิเจอร์ รวมทั้งการผลิตสิ่งทอที่ทำจากใยสังเคราะห์	127	353	13,159.4	11,758.4	11,182.7	116.8	-	50.0	408.9	1,401.0	1,323.6	-	-	77.4	Manufacture of furniture; manufacturing n.e.c.
37	การนำวัสดุเหลือใช้มาผลิตเป็นวัสดุรีไซเคิล	4	32	1,382.4	1,382.4	1,382.4	-	-	-	-	-	-	-	-	-	Recycling

หมายเหตุ : D หมายถึง ค่าคงที่ไม่ได้ระบุ
 Note : D means disclosure prohibited.
 ที่มา : สำเนาใบอุตสาหกรรม พ.ศ.2550 จังหวัดชัยภูมิ
 Source : The 2007 Industrial Census, Phichit Province, National Statistical Office, Ministry of Information and Communication Technology

ตาราง 7 มูลค่าวัตถุดิบและวัสดุประกอบฯ และสินค้าคงเหลือตั้งแต่ปลายปี 2549 จนถึงต้นทศวรรษอุตสาหกรรม

TABLE 7 VALUE OF STOCKS AT THE BEGINNING AND THE END OF 2006 BY DIVISION OF INDUSTRY

รหัส Code	จำนวน สถาน- ประกอบการ Number of establishments	มูลค่า ณ ต้นปี 2549 At the beginning of 2006				มูลค่า ณ ปลายปี 2549 At the end of 2006				สินค้าที่ซื้อมา จำนวนใน สภาพเดิม Goods purchased for resale	สินค้า สำเร็จรูป Finished goods	สินค้า ระหว่าง ผลิต Work in progress	สินค้า สำเร็จรูป Finished goods	สินค้าที่ซื้อมา จำนวนใน สภาพเดิม Goods purchased for resale	Division of Industry
		รวม Total	วัตถุดิบ และ วัสดุประกอบฯ Materials and components	สินค้า ระหว่าง ผลิต Work in progress	สินค้า สำเร็จรูป Finished goods	รวม Total	วัตถุดิบ และ วัสดุประกอบฯ Materials and components	สินค้า ระหว่าง ผลิต Work in progress	สินค้า สำเร็จรูป Finished goods						
		รวม	1,186,509.6	797,582.4	164,031.1	222,152.3	2,743.7	1,194,779.1	930,894.8	112,034.0	147,267.2	4,583.1	Total		
15		การผลิตผลิตภัณฑ์อาหารและเครื่องดื่ม	242	955,211.9	654,487.1	129,019.8	171,605.0	100.0	1,017,547.1	821,314.2	80,352.0	115,775.0	105.8	Manufacture of food products and beverages	
17		การผลิตสิ่งทอ	52	15.0	-	5.0	10.0	-	1,241.4	1,137.6	5.0	62.0	36.8	Manufacture of textiles	
18		การผลิตเครื่องแต่งกาย รวมทั้งการตกแต่งและย้อมเส้นใย	581	10,689.8	999.1	6,159.4	3,531.3	-	11,949.7	2,038.7	5,486.5	4,424.5	-	Manufacture of wearing apparel; dressing and dyeing of fur	
19		การซ่อมและตกแต่งสิ่งของ รวมทั้งการผลิตกระเป๋าเดินทาง	15	1,734.7	-	1,734.7	-	-	1,023.9	11.0	1,012.9	-	-	Tanning and dressing of leather; manufacture of luggage, handbags, saddlery, harness and footwear	
20		การผลิตไม้และผลิตภัณฑ์จากไม้และไม้ก๊อก รวมทั้งเฟอร์นิเจอร์ รวมทั้งการผลิตสิ่งของที่ทำจากพลาสติกและวัสดุพลาสติกอื่นๆ	92	1,192.8	937.4	4.1	251.3	-	4,396.0	4,313.9	2.1	80.0	-	Manufacture of wood and of products of wood and cork, except furniture; manufacture of articles of straw and plaiting materials	
21		การผลิตกระดาษและผลิตภัณฑ์กระดาษ	4	450.0	150.0	300.0	-	-	451.5	201.5	250.0	-	-	Manufacture of paper and paper products	
22		การพิมพ์โฆษณา การพิมพ์ และการทำสำเนาฉบับพิมพ์	32	-	-	-	-	-	127.5	127.5	-	-	-	Publishing, printing and reproduction of recorded media	
24		การผลิตเคมีภัณฑ์และผลิตภัณฑ์เคมี	7	37,693.7	37,643.7	-	-	50.0	39,818.7	39,732.7	-	40.0	46.0	Manufacture of chemicals and chemical products	
25		การผลิตผลิตภัณฑ์ยางและพลาสติก	3	D	D	-	-	-	D	D	-	-	-	Manufacture of rubber and plastics products	
26		การผลิตผลิตภัณฑ์จากแร่โลหะ	135	36,577.0	13,445.9	770.2	20,412.2	1,948.7	26,551.4	13,131.7	1,144.4	9,543.5	2,731.8	Manufacture of other non-metallic mineral products	
27		การผลิตโลหะขั้นมูลฐาน	12	2,828.3	2,638.3	30.0	110.0	50.0	1,669.5	1,406.1	61.0	132.0	70.3	Manufacture of basic metals	
28		การผลิตผลิตภัณฑ์ที่ทำจากโลหะประดิษฐ์ ยกเว้นเครื่องจักรและอุปกรณ์	131	1,566.3	525.3	224.0	222.0	595.0	1,578.5	736.1	168.0	108.0	566.4	Manufacture of fabricated metal products, except machinery and equipment	
29		การผลิตเครื่องจักรและอุปกรณ์ที่มีได้ทั้งประเภทไว้ในที่อื่น	67	542.2	333.3	188.9	-	-	7,976.4	2,654.8	1,151.1	3,170.5	1,000.0	Manufacture of machinery and equipment n.e.c.	
31		การผลิตเครื่องจักรและเครื่องอุปโภคไฟฟ้า ที่มีได้ทั้งประเภทไว้ในที่อื่น	2	D	D	D	D	-	D	D	D	D	-	Manufacture of electrical machinery and apparatus n.e.c.	
32		การผลิตอุปกรณ์และเครื่องอุปโภควิทยุ โทรทัศน์ และการสื่อสาร	1	D	D	D	D	-	D	D	D	D	-	Manufacture of radio, television and communication equipment and apparatus	
33		การผลิตอุปกรณ์ที่ใช้ในทางเกษตร การวัดความถี่ และอุปกรณ์ที่ใช้ในทางทัศนศาสตร์ นาฬิกา	3	-	-	-	-	-	D	D	-	-	-	Manufacture of medical, precision and optical instruments, watches and clocks	
34		การผลิตยานยนต์ รถพ่วงและรถกึ่งพ่วง	1	-	-	-	-	-	D	D	-	-	-	Manufacture of motor vehicles, trailers and semi-trailers	
35		การผลิตเครื่องอุปโภคยานขนส่งอื่นๆ	2	-	-	-	-	-	D	D	-	-	-	Manufacture of other transport equipment	
36		การผลิตเฟอร์นิเจอร์ รวมทั้งการผลิตสิ่งมีได้ทั้งประเภทไว้ในที่อื่น	127	1,334.8	419.2	5.0	910.5	-	3,610.9	2,779.1	83.0	722.8	26.0	Manufacture of furniture; manufacturing n.e.c.	
37		การนำวัตถุดิบกลับมาผลิตเป็นวัตถุดิบใหม่	4	120.0	-	120.0	-	-	128.0	8.0	120.0	-	-	Recycling	

หมายเหตุ : D หมายถึง ค่าคงที่ไม่ได้เปิดเผย

Note : D means disclosure prohibited.

ที่มา : สำมะโนอุตสาหกรรม พ.ศ.2550 จังหวัดพิจิตร

Source : The 2007 Industrial Census, Phichit

สำนักงานสถิติแห่งชาติ กระทรวงเทคโนโลยีสารสนเทศและการสื่อสาร

Province, National Statistical Office, Ministry of Information and Communication Technology

ตาราง 8 ส่วนเปลี่ยนแปลงของมูลค่าวัตถุดิบและวัสดุประกอบฯ และสินค้าคงเหลือในปี 2549 จังหวัดนครราชสีมา

TABLE 8 CHANGE IN VALUE OF STOCKS IN 2006 BY DIVISION OF INDUSTRY

รหัส Code	หมวดอุตสาหกรรม	จำนวน สถาน- ประกอบการ Number of establishments	ส่วนเปลี่ยนแปลงของมูลค่าวัตถุดิบและวัสดุประกอบฯ และสินค้าคงเหลือ Change in value of stocks					Division of Industry
			รวม Total	วัตถุดิบและ วัสดุประกอบฯ Materials and components	สินค้าระหว่าง ผลิต Work in progress	สินค้า สำเร็จรูป Finished goods	สินค้าที่ซื้อ เข้ามา จำหน่ายในสภาพเดิม Goods purchased for resale	
	รวม	1,513	8,269.5	133,312.3	-51,997.1	-74,885.0	1,839.4	Total
15	การผลิตภัตตาคารและเครื่องดื่ม	242	62,335.2	166,827.1	-48,667.8	-55,830.0	5.8	Manufacture of food products and beverages
17	การผลิตสิ่งทอ	52	1,226.4	1,137.6	-	52.0	36.8	Manufacture of textiles
18	การผลิตเครื่องแต่งกาย รวมทั้งการตกแต่งและย้อมสีขนสัตว์	581	1,259.9	1,039.5	-672.9	893.3	-	Manufacture of wearing apparel; dressing and dyeing of fur
19	การผลิตเครื่องสำอาง รวมทั้งการผลิตกระเป๋าเดินทาง กระเป๋าถือ อนามัย เครื่องเขียนปาก และรองเท้า	15	-710.8	11.0	-721.8	-	-	Tanning and dressing of leather; manufacture of luggage, handbags, saddlery, harness and footwear
20	การผลิตไม้และผลิตภัณฑ์จากไม้และ ใช้ก๊อก ยานยนต์เรือยนต์	92	3,203.1	3,376.5	-2.1	-171.3	-	Manufacture of wood and of products of wood and cork, except furniture; manufacture of articles of straw and plaiting materials
21	การผลิตกระดาษและผลิตภัณฑ์กระดาษ	4	1.5	51.5	-50.0	-	-	Manufacture of paper and paper products
22	การพิมพ์โฆษณา การพิมพ์ และการทำสำเนาอื่น ๆ	32	127.5	127.5	-	-	-	Publishing, printing and reproduction of recorded media
24	การผลิตเคมีภัณฑ์และผลิตภัณฑ์เคมี	7	2,125.0	2,089.0	-	40.0	-4.0	Manufacture of chemicals and chemical products
25	การผลิตผลิตภัณฑ์ยางและพลาสติก	3	D	D	D	-	-	Manufacture of rubber and plastics products
26	การผลิตผลิตภัณฑ์จากแร่โลหะ	135	-10,025.6	-314.1	374.2	-10,868.8	783.1	Manufacture of other non-metallic mineral products
27	การผลิตโลหะขั้นมูลฐาน	12	-1,158.8	-1,232.1	31.0	22.0	20.3	Manufacture of basic metals
28	การผลิตผลิตภัณฑ์ที่จากโลหะประติรูป รวมทั้งเครื่องจักรและอุปกรณ์	131	12.2	210.8	-56.0	-114.0	-28.6	Manufacture of fabricated metal products, except machinery and equipment
29	การผลิตเครื่องจักรและอุปกรณ์ ซึ่งมีได้จัดประเภทไว้ในที่อื่น	67	7,434.2	2,301.5	962.2	3,170.5	1,000.0	Manufacture of machinery and equipment n.e.c.
31	การผลิตเครื่องจักรและเครื่องอุปโภคไฟฟ้า ซึ่งมีได้จัดประเภทไว้ในที่อื่น	2	D	D	D	D	-	Manufacture of electrical machinery and apparatus n.e.c.
32	การผลิตอุปกรณ์และเครื่องอุปโภควิทยุ โทรทัศน์ และการสื่อสาร	1	D	D	D	D	-	Manufacture of radio, television and communication equipment and apparatus
33	การผลิตอุปกรณ์ที่ใช้ทางการแพทย์ การวัดความถี่ และอุปกรณ์ที่ใช้ทางทัศนศาสตร์ นาฬิกา	3	D	D	-	-	-	Manufacture of medical, precision and optical instruments, watches and clocks
34	การผลิตยานยนต์ รถพ่วงและรถจักรยานยนต์	1	D	D	-	-	-	Manufacture of motor vehicles, trailers and semi-trailers
35	การผลิตเครื่องอุปโภคภัณฑ์การขนส่งอื่น ๆ	2	D	D	-	-	-	Manufacture of other transport equipment
36	การผลิตเฟอร์นิเจอร์ รวมทั้งการผลิตซึ่งมีได้จัดประเภทไว้ในที่อื่น	127	2,276.2	2,359.8	78.0	-187.7	26.0	Manufacture of furniture; manufacturing n.e.c.
37	การนำวัตถุดิบกลับมาผลิตเป็นวัตถุดิบใหม่	4	8.0	8.0	0.0	-	-	Recycling

หมายเหตุ : D หมายถึง ตัวเลขที่ไม่เปิดเผย

Note : D means disclosure prohibited.

ที่มา : สำมะโนอุตสาหกรรม พ.ศ.2550 จังหวัดพิจิตร

Source : The 2007 Industrial Census, Pibhit

สำนักงานสถิติแห่งชาติ กระทรวงเทคโนโลยีสารสนเทศและการสื่อสาร

Province, National Statistical Office, Ministry of Information and Communication Technology

ตาราง 9 ค่าใช้จ่ายและค่าเพิ่มมูลค่าเพิ่มของสถานประกอบการตามหมวดผลิตภัณฑ์ 2549 ยี่ห้อตามหมวดอุตสาหกรรม

TABLE 9 TOTAL EXPENSES AND NET VALUE ADDED TAX OF MANUFACTURING ESTABLISHMENTS IN 2006 BY DIVISION OF INDUSTRY

รหัส Code	หมวดอุตสาหกรรม Division of Industry	จำนวน สถาน- ประกอบ Number of establishments	รวม Total	วัสดุ และ ชิ้นส่วน ที่ใช้ ในการ ผลิต Purchase of materials and components used in production	ค่า ไฟฟ้า ที่ใช้ ในการ ผลิต Cost of electricity used in production	ค่า ซ่อม และ ค่า วัสดุ ที่ใช้ ในการ ซ่อม เครื่อง จักร Cost of repair and maintenance of machinery and equipment	ค่า ซื้อ สินค้า ที่ จะ ขาย ต่อ ผู้ บริโภค Purchase of goods for resale	ค่า ส่ง มอบ ค่า จ้าง นอก เขต ภาษี การค้า Cost of contract and commission work	ค่า ขาย สุทธิ Net value added	ค่า ภาษี อื่น ๆ Other taxes	ค่า เพิ่ม มูลค่า เพิ่ม Value added	Division of Industry	ข้อมูลในพันบาท Information in Thousand Baht		
													จำนวน สถาน- ประกอบ Number of establishments	รวม Total	
15	การผลิตเครื่องดื่มแอลกอฮอล์	15	222,828.1	118,121.3	2,669.4	9.6	-	105.0	12,483.0	83,285.8	2.1	6,151.8	Manufacture of wine and products of wood and cork, except furniture;		
16	การผลิตเครื่องดื่มอัดลม	92	14,736.1	9,150.9	999.5	165.6	-	1,174.0	2,267.6	280.6	7.7	419.5	Manufacture of food products and beverages		
17	การผลิตสิ่งทอ	4	471.7	354.5	22.5	4.5	-	5.0	67.2	13.5	0.0	0.0	Manufacture of textiles		
18	การผลิตเครื่องหนัง	32	5,578.8	3,665.8	337.1	3.9	57.6	247.0	1,149.9	-	100.1	17.4	Manufacture of wearing apparel, dressing and dyeing of fur		
19	การผลิตเครื่องหนังและผลิตภัณฑ์	7	206,694.3	203,378.0	531.1	-	26.5	96.6	2,008.8	-	2.1	1,650.1	Tanning and dressing of leather; manufacture of luggage, handbags, saddlebags, harness and footwear		
20	การผลิตไม้และผลิตภัณฑ์ไม้	3	393,426.3	243,828.9	34,633.9	4,108.2	13,922.5	164.1	21,966.7	21,039.3	541.7	4,256.0	Manufacture of wood and products of wood and cork, except furniture;		
21	การผลิตกระดาษ	12	6,042.2	4,901.8	258.3	29.9	83.1	116.7	20.2	490.5	0.4	36.8	Manufacture of articles of straw and plaiting materials		
22	การผลิตสิ่งพิมพ์	131	10,020,070.9	10,567.2	1,432.5	610.0	333.6	84.0	565.5	-	95.2	10,000,149.8	Manufacture of paper and paper products		
23	การผลิตเครื่องจักรและอุปกรณ์	67	26,784.3	13,289.2	3,013.4	2,028.3	2,576.5	500.0	771.7	2,854.6	63.5	437.0	Publishing, printing and reproduction of recorded media		
24	การผลิตเครื่องจักรและผลิตภัณฑ์	2	D	D	D	-	D	-	D	D	D	D	Manufacture of chemicals and chemical products		
25	การผลิตสิ่งทอและเครื่องจักร	1	D	D	D	-	D	-	D	D	D	D	Manufacture of rubber and plastics products		
26	การผลิตสิ่งทอและเครื่องจักร	1	D	D	D	-	D	-	D	D	D	D	Manufacture of other non-metallic mineral products		
27	การผลิตโลหะขั้นพื้นฐาน	3	D	D	D	-	D	-	D	D	D	D	Manufacture of basic metals		
28	การผลิตสิ่งทอและเครื่องจักร	1	D	D	D	-	D	-	D	D	D	D	Manufacture of fabricated metal products, except machinery and equipment		
29	การผลิตเครื่องจักรและอุปกรณ์	2	D	D	D	-	D	-	D	D	D	D	Manufacture of machinery and equipment n.e.c.		
30	การผลิตเครื่องจักรและอุปกรณ์	1	D	D	D	-	D	-	D	D	D	D	Manufacture of electrical machinery and apparatus n.e.c.		
31	การผลิตเครื่องจักรและอุปกรณ์	3	D	D	D	-	D	-	D	D	D	D	Manufacture of radio, television and communication equipment and apparatus		
32	การผลิตเครื่องจักรและอุปกรณ์	1	D	D	D	-	D	-	D	D	D	D	Manufacture of medical, precision and optical instruments, watches and clocks		
33	การผลิตเครื่องจักรและอุปกรณ์	1	D	D	D	-	D	-	D	D	D	D	Manufacture of motor vehicles, trailers and semi-trailers		
34	การผลิตเครื่องจักรและอุปกรณ์	2	D	D	D	-	D	-	D	D	D	D	Manufacture of other transport equipment		
35	การผลิตเครื่องจักรและอุปกรณ์	127	44,616.4	37,244.9	2,060.3	5.6	711.0	144.0	349.5	14.2	31.0	273.3	Manufacture of furniture; manufacturing n.e.c.		
36	การผลิตเครื่องจักรและอุปกรณ์	4	462.0	172.0	14.4	-	-	-	273.2	-	2.4	0.0	Recycling		
37	การผลิตเครื่องจักรและอุปกรณ์														

หมายเหตุ : D หมายถึง ตัวเลขที่ไม่เปิดเผย

Note : D means disclosure prohibited.

ที่มา : สำนักงานคณะกรรมการกฤษฎีกา กระทรวงพาณิชย์

Source : The 2007 Industrial Census, Phichit

สำนักงานสถิติแห่งชาติ กระทรวงเทคโนโลยีสารสนเทศและการสื่อสาร

Province, National Statistical Office, Ministry of Information and Communication Technology

ตาราง 10 ราวรับที่มีของตามประเภทอุตสาหกรรมการผลิตในปี 2549 จำนวนตามหมวดอุตสาหกรรม

TABLE 10 TOTAL RECEIPTS OF MANUFACTURING ESTABLISHMENTS IN 2006 BY DIVISION OF INDUSTRY

รหัส Code	หมวดอุตสาหกรรม Industry	จำนวน สถานประกอบการ Number of establishments	รวม Total	มูลค่าขายผลิต Sales of goods produced		รวมจาก การขายสินค้า ที่ซื้อจากร้าน ในภาคอื่น Sales of goods purchased for resale	รวมจาก รับเงินค่า ผลิตสินค้า ในภาคอื่น Receipts for contract and commission work		รวมจาก บริการ ซ่อมแซม ติดตั้ง และ ซ่อม ติดตั้ง สำหรับ ผู้อื่น Receipts for repair and installation work done for others		รวมจาก ให้เช่า ที่ดิน อาคาร และ เครื่องมือ เครื่อง จักร และ อุปกรณ์ อื่น Receipts for rent on land building, vehicle, machinery and equipment and equipment		เงินปัน ผล Dividend	ดอกเบี้ย Interest	กำไรจาก แปลง อื่น Other receipts	รวม Total	Division of Industry
				มูลค่าขาย Sales of goods	ผลิต Produced		รับเงิน Receipts	ผลิต Produced	รับเงิน Receipts	ให้เช่า Rent	อาคาร Building	เครื่องมือ และ เครื่อง จักร และ อุปกรณ์ อื่น Machinery and equipment					
	รวม	1,513	6,530,074.2	6,318,340.8	3,210.2	10,424.7	3,210.2	2,700.0	157.0	4,637.4	117,324.7	49,898.1	Total				
15	การผลิตสิ่งจําพวกเครื่องดื่ม	242	4,086,731.0	3,952,896.2	-	9,897.0	-	720.0	140.0	895.6	109,417.6	12,764.5	Manufacture of food products and beverages				
17	การผลิตสิ่งทอ	52	65,894.4	65,589.4	60.0	-	-	-	-	-	-	245.0	Manufacture of textiles				
18	การผลิตเครื่องแต่งกายรวมทั้งการย้อมสีเส้นใย	381	305,590.5	289,291.7	7,637.0	1,806.9	-	-	-	-	-	6,854.9	Manufacture of wearing apparel; dressing and dyeing of fur				
19	การย้อมและตกแต่งหนังสัตว์ รวมทั้งการย้อมสีและตกแต่งเส้นใย	15	289,899.0	287,472.1	-	2,380.0	-	-	-	-	-	46.9	Tanning and dressing of leather; manufacture of luggage, handbags, saddlery, harness and footwear				
20	การผลิตไม้และผลิตภัณฑ์จากไม้และไม้ก๊อก ยกเว้น ฟอร์ไมนอร์	92	23,348.0	22,214.0	-	380.0	-	-	-	-	-	742.0	Manufacture of articles of straw and plaiting materials				
21	การผลิตกระดาษและผลิตภัณฑ์กระดาษ	4	836.0	836.0	-	-	-	-	-	-	-	-	Manufacture of paper and paper products				
22	การพิมพ์และการทำสำเนาสิ่งพิมพ์	32	9,567.1	9,567.1	-	-	-	-	-	-	-	-	Publishing, printing and reproduction of recorded media				
24	การผลิตเคมีภัณฑ์และผลิตภัณฑ์	7	217,559.7	217,549.7	10.0	-	-	-	-	-	-	-	Manufacture of chemicals and chemical products				
25	การผลิตสิ่งทอสังเคราะห์และพลาสติก	3	D	D	-	-	-	-	-	-	-	-	Manufacture of rubber and plastics products				
26	การผลิตสิ่งจําพวกเครื่องโลหะ	135	502,788.5	492,274.6	463.1	962.1	900.0	5.0	1,001.0	2.8	1,713.2	1,713.2	Manufacture of other non-metallic mineral products				
27	การผลิตโลหะขั้นมูลฐาน	12	10,512.7	10,479.3	33.3	-	-	-	-	-	-	-	Manufacture of basic metals				
28	การผลิตผลิตภัณฑ์ที่ทำจากโลหะและเครื่องจักรและอุปกรณ์	131	36,257.2	29,096.2	125.0	4,966.7	2,069.3	-	-	-	-	-	Manufacture of fabricated metal products, except machinery and equipment				
29	การผลิตเครื่องจักรและอุปกรณ์ที่มีให้พร้อมประกอบไว้บนที่	67	39,216.6	38,866.0	20.0	-	187.8	-	-	-	-	142.9	Manufacture of machinery and equipment n.e.c.				
31	การผลิตเครื่องจักรและอุปกรณ์ไฟฟ้า ซึ่งมีได้ตั้งแต่ประเภทไว้บนที่ขึ้น	2	D	D	-	-	-	-	-	-	-	-	Manufacture of electrical machinery and apparatus n.e.c.				
32	การผลิตอุปกรณ์และเครื่องมือวัดทุกประเภท ยกเว้น เครื่องวัดการสั่นไหว	1	D	D	-	-	-	-	-	-	-	-	Manufacture of radio, television and communication equipment and apparatus				
33	การผลิตอุปกรณ์ที่ใช้ในทางการแพทย์ การตรวจวัด และการถ่ายภาพ และอุปกรณ์ที่ใช้ในทางสัตวศาสตร์	3	D	D	-	-	-	-	-	-	-	-	Manufacture of medical, precision and optical instruments, watches and clocks				
34	การผลิตยานยนต์ รถจักรยานยนต์ และรถจักรยาน	1	D	D	-	-	-	-	-	-	-	-	Manufacture of motor vehicles, trailers and semi-trailers				
35	การผลิตเครื่องอุปโภคบริโภค	2	D	D	-	-	-	-	-	-	-	-	Manufacture of other transport equipment				
36	การผลิตเฟอร์นิเจอร์ รวมทั้งการผลิตสิ่งมีได้ตั้งแต่ประเภทไว้บนที่ขึ้น	127	84,027.1	82,784.2	153.4	374.0	-	-	-	-	-	715.5	Manufacture of furniture; manufacturing n.e.c.				
37	การผลิตสิ่งจําพวกพลาสติกและกระดาษ	4	3,024.0	3,024.0	-	-	-	-	-	-	-	-	Recycling				

หมายเหตุ : D หมายถึง ตัวเลขที่ไม่ได้เปิดเผย

Note : D means disclosure prohibited.

ที่มา : สำนักข้อมูลสารสนเทศ พ.ศ.2550 จังหวัดพิจิตร

Source : The 2007 Industrial Census, Pichit

สำนักงานสถิติแห่งชาติ กระทรวงเทคโนโลยีสารสนเทศและการสื่อสาร

Province, National Statistical Office, Ministry of Information and Communication Technology

ตาราง 11 มูลค่าตามบัญชีของสินทรัพย์ถาวรปี 2549 อุตสาหกรรมอุตสาหกรรม

TABLE 11 BOOK VALUE OF FIXED ASSETS IN 2006 BY DIVISION OF INDUSTRY

รหัส Code	ประเภทการ Number of establishments	จำนวน สถาน- ประกอบ Number of establishments	รวม Total			มูลค่าสินทรัพย์ถาวรรวม Book value of fixed assets (Jan. 2006)			มูลค่าสินทรัพย์ถาวรแยก Book value of fixed assets (Dec. 2006)			Division of Industry						
			รวม Total	ที่ดิน Land	อาคารและ สิ่งก่อสร้าง Building and construction	ยานพาหนะ Vehicles	เครื่องจักร Machinery	สิ่งอำนวยความสะดวก Office appliances	อื่น ๆ Equipment	อื่น ๆ Other	รวม Total		ที่ดิน Land	อาคารและ สิ่งก่อสร้าง Building and construction	ยานพาหนะ Vehicles	เครื่องจักร Machinery	สิ่งอำนวยความสะดวก Office appliances	อื่น ๆ Equipment
15	1513	3,234,443.3	407,735.5	1,164,097.4	1,044,573.6	454,439.7	62,883.4	83,154.2	17,559.4	2,942,289.6	410,906.9	1,046,625.1	944,276.8	400,115.4	57,356.1	65,841.1	17,578.2	Total
17	242	1,921,085.6	154,025.3	694,170.2	742,597.7	251,667.7	34,180.8	37,443.9	7,000.0	1,725,709.6	157,349.8	601,219.4	681,468.8	221,624.9	31,397.6	25,349.0	7,000.0	Manufacture of food products and beverages
18	52	28,746.8	12,083.0	16,206.7	22.0	173.0	-	64.1	-	25,083.1	9,833.0	14,816.3	241.1	151.4	-	41.4	-	Manufacture of textiles
19	581	253,077.9	40,365.4	163,698.3	1,592.72	14,052.2	3,927.7	15,107.0	-	246,088.4	40,280.4	163,855.1	12,325.7	12,446.4	3,791.2	13,389.7	-	Manufacture of wearing apparel, dressing and dyeing of fur
20	15	76,424.3	1,235.2	20,667.9	37,354.0	760.0	4,916.0	6,495.8	4,995.3	76,511.0	1,224.8	20,561.9	37,295.4	747.0	5,035.1	6,616.1	5,030.6	Tanning and dressing of leather; manufacture of luggage, handbags, saddlery, harness and footwear
21	92	24,886.7	5,882.5	12,006.9	1,303.1	4,594.5	193.0	906.3	0.3	22,726.5	5,853.0	10,857.4	1,187.7	3,842.7	161.2	824.1	0.3	Manufacture of wood and of products of wood and cork, except furniture; manufacture of articles of straw and plaiting materials
22	4	11,296.5	7,037.5	3,007.5	-	250.0	-	1,001.5	-	10,563.0	6,882.5	2,811.0	-	233.8	-	935.8	-	Manufacture of paper and paper products
23	32	21,677.3	1,520.0	8,845.0	8,200.0	2,521.3	469.0	122.0	-	19,386.6	1,520.0	8,299.1	7,090.0	2,047.0	387.8	52.8	-	Publishing, printing and reproduction of recorded media
24	7	9,563.6	380.0	3,800.0	230.0	4,879.6	299.0	5.0	-	9,937.8	350.0	2,983.0	180.0	6,140.7	280.4	3.8	-	Manufacture of chemicals and chemical products
25	3	1,000.0	1,000.0	1,000.0	1,000.0	1,000.0	1,000.0	1,000.0	1,000.0	1,000.0	1,000.0	1,000.0	1,000.0	1,000.0	1,000.0	1,000.0	1,000.0	Manufacture of rubber and plastics products
26	135	354,317.0	79,899.3	57,832.9	69,645.5	126,414.1	1,906.4	13,105.1	5,513.8	326,710.6	80,001.3	55,195.6	62,200.9	110,954.9	1,686.2	11,157.9	5,513.8	Manufacture of other non-metallic mineral products
27	12	24,574.7	5,039.5	2,001.1	143,164.4	2,695.1	433.9	88.7	-	21,034.7	5,039.5	1,866.2	11,476.4	2,228.1	347.1	67.4	-	Manufacture of basic metals
28	131	75,897.3	25,469.8	19,744.0	8,410.8	17,574.6	68.6	4,629.4	-	69,255.5	25,674.2	17,839.1	6,965.3	14,705.0	68.0	3,983.9	-	Manufacture of fabricated metal products, except machinery and equipment
29	67	48,264.5	10,348.7	13,135.4	13,455.5	8,499.5	60.6	2,784.7	-	45,044.7	10,465.7	12,310.4	12,598.3	7,450.0	58.5	2,351.9	-	Manufacture of machinery and equipment n.e.c.
30	2	1,000.0	1,000.0	1,000.0	1,000.0	1,000.0	1,000.0	1,000.0	1,000.0	1,000.0	1,000.0	1,000.0	1,000.0	1,000.0	1,000.0	1,000.0	1,000.0	Manufacture of electrical machinery and apparatus n.e.c.
31	1	1,000.0	1,000.0	1,000.0	1,000.0	1,000.0	1,000.0	1,000.0	1,000.0	1,000.0	1,000.0	1,000.0	1,000.0	1,000.0	1,000.0	1,000.0	1,000.0	Manufacture of radio, television and communication equipment and apparatus
32	33	1,000.0	1,000.0	1,000.0	1,000.0	1,000.0	1,000.0	1,000.0	1,000.0	1,000.0	1,000.0	1,000.0	1,000.0	1,000.0	1,000.0	1,000.0	1,000.0	Manufacture of medical, precision and optical instruments
33	3	1,000.0	1,000.0	1,000.0	1,000.0	1,000.0	1,000.0	1,000.0	1,000.0	1,000.0	1,000.0	1,000.0	1,000.0	1,000.0	1,000.0	1,000.0	1,000.0	watches and clocks
34	1	1,000.0	1,000.0	1,000.0	1,000.0	1,000.0	1,000.0	1,000.0	1,000.0	1,000.0	1,000.0	1,000.0	1,000.0	1,000.0	1,000.0	1,000.0	1,000.0	Manufacture of motor vehicles, trailers and semi-trailers
35	2	1,000.0	1,000.0	1,000.0	1,000.0	1,000.0	1,000.0	1,000.0	1,000.0	1,000.0	1,000.0	1,000.0	1,000.0	1,000.0	1,000.0	1,000.0	1,000.0	Manufacture of other transport equipment
36	127	55,926.8	5,730.5	24,582.9	12,349.5	11,849.6	340.0	1,024.2	50.0	50,686.9	5,675.8	23,054.4	10,708.6	10,163.8	309.5	741.3	33.5	Manufacture of furniture; manufacturing n.e.c.
37	4	1,081.2	160.0	120.0	200.0	600.0	1.2	-	-	896.4	160.0	96.0	160.0	480.0	0.4	-	-	Recycling

หมายเหตุ: D หมายถึง ว่าง

Note : D means disclosure prohibited.

ที่มา : สำเนาอุตสาหกรรม พ.ศ.2550 อุตสาหกรรม

Source : The 2007 Industrial Census, Phichit

สำนักงานสถิติแห่งชาติ กระทรวงเทคโนโลยีสารสนเทศและการสื่อสาร

Province, National Statistical Office, Ministry of Information and Communication Technology

ตาราง 12 มูลค่าสินทรัพย์ถาวรที่เปลี่ยนแปลงระหว่าง มกราคม - ธันวาคม 2549 อัดเบ็ดตามหมวดอุตสาหกรรม

TABLE 12 VALUE OF FIXED ASSETS CHANGE IN JANUARY - DECEMBER 2006 BY DIVISION OF INDUSTRY

(พันบาท In Thousand Baht)

รหัส Code	หมวดอุตสาหกรรม	จำนวน สถาน- ประกอบ การ Number of establishments	มูลค่าสินทรัพย์ถาวรที่เปลี่ยนแปลง			Division of Industry
			รวม Total	มูลค่าสินทรัพย์ ถาวรที่ซื้อหรือ ผลิตขึ้นมา Value of new or cost producing of fixed assets	มูลค่าสินทรัพย์ ถาวรที่ขาย Value of disposal of fixed assets	
	รวม	1,513	487,021.2	204,410.5	280,182.1	Total
15	การผลิตผลิตภัณฑ์อาหารและเครื่องดื่ม	242	351,914.8	141,772.0	209,714.2	Manufacture of food products and beverages
17	การผลิตสิ่งทอ	52	-	-	-	Manufacture of textiles
18	การผลิตเครื่องแต่งกาย รวมทั้งการตกแต่งเสื้อผ้า	581	283.3	-	283.3	Manufacture of wearing apparel, dressing and dyeing of fur
19	การฟอกและตกแต่งหนังฟอก รวมทั้งการผลิตกระเป๋าเดินทาง กระเป๋าถือ อานม้า เครื่องเขียนกลา และรองเท้า	15	7,117.1	7,117.1	-	Tanning and dressing of leather; manufacture of luggage, handbags, saddlery,harness and footwear
20	การผลิตไม้และผลิตภัณฑ์จากไม้และไม่ถือ ยกเว้น เฟอร์นิเจอร์ รวมทั้งการผลิตสิ่งของที่จากทำและวัสดุจากอื่น ๆ	92	25.0	25.0	-	Manufacture of wood and of products of wood and cork, except furniture; manufacture of articles of straw and plaiting materials
21	การผลิตกระดาษและผลิตภัณฑ์กระดาษ	4	-	-	-	Manufacture of paper and paper products
22	การพิมพ์โฆษณา การพิมพ์ และการทำสื่ออื่นที่	32	-	-	-	Publishing, printing and reproduction of recorded media
24	การผลิตเคมีภัณฑ์และผลิตภัณฑ์เคมี	7	-	-	-	Manufacture of chemicals and chemical products
25	การผลิตผลิตภัณฑ์ยางและพลาสติก	3	-	-	-	Manufacture of rubber and plastics; products
26	การผลิตผลิตภัณฑ์จากแร่ โลหะ	135	12,309.9	10,123.5	186.4	Manufacture of other non-metallic mineral products
27	การผลิตโลหะขั้นมูลฐาน	12	-	-	-	Manufacture of basic metals
28	การผลิตเครื่องจักรกลที่ทำงานจากโลหะประดิษฐ์ ยกเว้นเครื่องจักรและอุปกรณ์	131	218.4	134.4	84.0	Manufacture of fabricated metal products, except machinery and equipment
29	การผลิตเครื่องจักรและอุปกรณ์ ซึ่งมีได้ตั้งประเภทไว้ในที่อื่น	67	2,239.6	2,239.6	-	Manufacture of machinery and equipment n.e.c.
31	การผลิตเครื่องจักรและเครื่องอุปกรณ์ไฟฟ้า ซึ่งมีได้ตั้งประเภทไว้ในที่อื่น	2	D	D	D	Manufacture of electrical machinery and apparatus n.e.c.
32	การผลิตอุปกรณ์และเครื่องอุปกรณ์วิทยุ โทรทัศน์ และการสื่อสาร	1	-	-	-	Manufacture of radio, television and communication equipment and apparatus
33	การผลิตอุปกรณ์ที่ใช้ในงานการแพทย์ การวัดความถี่ และอุปกรณ์ที่ใช้ในงานทัศนศาสตร์ นาฬิกา	3	-	-	-	Manufacture of medical, precision and optical instruments, watches and clocks
34	การผลิตยานยนต์ รถพ่วงและรถกึ่งรถพ่วง	1	-	-	-	Manufacture of motor vehicles, trailers and semi-trailers
35	การผลิตเครื่องอุปกรณ์การขนส่งอื่น ๆ	2	-	-	-	Manufacture of other transport equipment
36	การผลิตเฟอร์นิเจอร์ รวมทั้งการผลิตซึ่งมิได้ตั้งประเภทไว้ในที่อื่น	127	-	-	-	Manufacture of furniture; manufacturing n.e.c.
37	การนำผลิตภัณฑ์กลับมาผลิตเป็นวัสดุใหม่	4	-	-	-	Recycling

ที่มา : สำมะโนอุตสาหกรรม พ.ศ.2550 จังหวัดพิจิตร

Source : The 2007 Industrial Census, Phichit Province, National Statistical Office, Ministry of Information and Communication Technology

ภาคผนวก
APPENDIX

ภาคผนวก ก

ระเบียบวิธี

1. แผนการสุ่มตัวอย่าง

1.1 สถานประกอบการที่มีคนทำงานระหว่าง 1 – 10 คน

แผนการสุ่มตัวอย่างที่ใช้เป็นแบบ Stratified Systematic Sampling โดยมีประเภทอุตสาหกรรมเป็นสตราตัม สถานประกอบการเป็นหน่วยตัวอย่าง

1.1.1 การจัดสตราตัม

ประเภทอุตสาหกรรม (รหัส 4 หลัก) เป็นสตราตัม มีจำนวนทั้งสิ้นมี 127 สตราตัม และในแต่ละสตราตัม ได้แบ่งออกเป็น 4 กลุ่ม ตามจำนวนคนทำงาน ดังนี้

กลุ่มที่	1	2	3	4
จำนวนคนทำงาน	1	2-3	4-5	6-10

1.1.2 การเลือกตัวอย่าง

ได้ทำการเลือกสถานประกอบการตัวอย่างในแต่ละสตราตัมและกลุ่มสถานประกอบการด้วยวิธีการสุ่มแบบมีระบบ อย่างอิสระต่อกัน ได้จำนวนสถานประกอบการตัวอย่างทั้งสิ้น 1,513 แห่ง จากทั้งสิ้น 5,502 แห่ง

1.2 สถานประกอบการที่มีคนทำงานตั้งแต่ 11 คนขึ้นไป

ไม่มีการเลือกสถานประกอบการตัวอย่าง ซึ่งทำการเจนนับสถานประกอบการทุกแห่ง จำนวนทั้งสิ้น 5,502 แห่ง โดยได้แบ่งสถานประกอบการออกเป็น 10 กลุ่ม ตามจำนวนคนทำงาน ดังนี้

กลุ่มที่	5	6	7	8	9	10	11	12	13	14
จำนวนคนทำงาน	11-15	16-20	21-25	26-30	31-50	51-100	101-200	201-500	501-1,000	≥ 1,001

ดังนั้น จำนวนสถานประกอบการที่ต้องเจนนับทั้งสิ้น 1,513 แห่ง จากทั้งสิ้น 5,502 แห่ง ซึ่งกระจายไปตามกลุ่มสถานประกอบการ เป็นดังนี้

กลุ่มที่	รวม	1	2	3	4	5	6	7	8	9	10	11	12	13	14
จำนวนสถาน- ประกอบการตัวอย่าง	1,513	-	-	-	-	1,433	36	7	-	18	14	-	5	-	-

2. วิธีการประมาณผล

ในระดับจังหวัดได้นำเสนอผลการสำรวจ จำแนกตามประเภทอุตสาหกรรมรหัส 2 หลัก และ กลุ่มสถานประกอบการ (จำนวนคนทำงาน) 6 กลุ่ม คือ

กลุ่มที่	1	2	3	4	5	6
จำนวนคนทำงาน	1 – 15	16 – 25	26 – 30	31 – 50	51 – 200	≥ 201

ในการประมาณค่า กำหนดให้

$$p = 1, 2, 3, \dots, n_{jm} \quad (\text{สถานประกอบการตัวอย่าง})$$

$$m = 1, 2, 3, \dots, 14 \quad (\text{กลุ่มสถานประกอบการ})$$

$$l = 1, 2, 3, \dots, 23 \quad (\text{ประเภทอุตสาหกรรม รหัส 2 หลัก})$$

$$j = 1, 2, 3, \dots, 127 \quad (\text{ประเภทอุตสาหกรรม รหัส 4 หลัก})$$

2.1 การหาค่ายอดรวม และการหาค่าประมาณยอดรวม

2.1.1 สูตรการประมาณค่ายอดรวมของลักษณะที่ต้องการศึกษา X สำหรับสถานประกอบการที่มี คนทำงานระหว่าง 1–10 คน กลุ่มสถานประกอบการ m ประเภทอุตสาหกรรม l คือ

$$\hat{X}_{lm} = \sum_{j=1}^{A_l} \hat{X}_{jm} \quad \dots\dots\dots(1)$$

โดยที่ \hat{X}_{jm} คือ ค่าประมาณยอดรวมของลักษณะที่ต้องการศึกษา X สำหรับสถาน ประกอบการที่มีคนทำงานระหว่าง 1 – 10 คน กลุ่มสถานประกอบการ m ประเภท อุตสาหกรรม j ซึ่ง

$$\hat{X}_{jm} = \sum_{p=1}^{n_{jm}} w_{jm} x_{jmp}$$

x_{jmp} คือ ค่าของลักษณะที่ต้องการศึกษา X ของสถานประกอบการตัวอย่าง p กลุ่ม สถานประกอบการ m ประเภทอุตสาหกรรม j

w_{jm} คือ ค่าถ่วงน้ำหนักของกลุ่มสถานประกอบการ m ประเภทอุตสาหกรรม j ซึ่ง

$$w_{jm} = \frac{N_{jm}}{n_{jm}}$$

N_{jm} คือ จำนวนสถานประกอบการทั้งสิ้น สำหรับสถานประกอบการที่มีคนทำงาน ระหว่าง 1 – 10 คน กลุ่มสถานประกอบการ m ประเภทอุตสาหกรรม

- n_{jm} คือ จำนวนสถานประกอบการที่เจงนับได้ทั้งสิ้น สำหรับสถานประกอบการที่มี
 คนทำงาน ระหว่าง 1 – 10 คน กลุ่มสถานประกอบการ m ประเภท
 อุตสาหกรรม j
- A_l คือ จำนวนประเภทอุตสาหกรรม รหัส 4 หลักทั้งสิ้น ที่ประกอบกันเป็นประเภท
 อุตสาหกรรม รหัส 2 หลัก ในแต่ละประเภทอุตสาหกรรม l

2.1.2 สูตรค่ายอดรวมของลักษณะที่ต้องการศึกษา X สำหรับสถานประกอบการที่มีคนทำงานตั้งแต่
 11 คนขึ้นไป กลุ่มสถานประกอบการ m ประเภทอุตสาหกรรม l คือ

$$X_{lm} = \sum_{j=1}^{A_l} \sum_{p=1}^{M_{jm}} x_{jmp} \dots\dots\dots(2)$$

โดยที่ M_{jm} คือ จำนวนสถานประกอบการทั้งสิ้น สำหรับสถานประกอบการที่มีคนทำงานตั้งแต่ 11
 คนขึ้นไป กลุ่มสถานประกอบการ m ประเภทอุตสาหกรรม j

2.1.3 สูตรค่ายอดรวม และสูตรการประมาณค่ายอดรวมของลักษณะที่ต้องการศึกษา X สำหรับสถาน-
 ประกอบการ ประเภทอุตสาหกรรม l ของแต่ละกลุ่มสถานประกอบการที่ต้องการนำเสนอผล มี
 จำนวน 6 กลุ่ม คือ

กลุ่ม		ระดับจังหวัด
1 . 1 – 15 คน	$m = 1, 2, 3, 4, 5$	$\hat{X}'_{l1} = \sum_{m=1}^4 \hat{X}_{lm} + X_{l5}$
2 . 16 – 25 คน	$m = 6, 7$	$X'_{l2} = \sum_{m=6}^7 X_{lm}$
3 . 26 – 30 คน	$m = 8$	$X'_{l3} = X_{l8}$
4 . 31 – 50 คน	$m = 9$	$X'_{l4} = X_{l9}$
5 . 51 – 200 คน	$m = 10, 11$	$X'_{l5} = \sum_{m=10}^{11} X_{lm}$
6 . ≥ 201 คน	$m = 12, 13, 14$	$X'_{l6} = \sum_{m=12}^{14} X_{lm}$

3. วิธีการเก็บรวบรวมข้อมูล

การเก็บรวบรวมข้อมูลใช้วิธีส่งเจ้าหน้าที่ ซึ่งเป็นข้าราชการและลูกจ้างของสำนักงานสถิติแห่งชาติออกไป ทำการสัมภาษณ์เจ้าของผู้ประกอบการหรือผู้ที่ได้รับมอบหมายให้ตอบข้อมูลของสถานประกอบการอุตสาหกรรมการผลิต ในระหว่าง เดือน กรกฎาคม-กันยายน 2550

4. ความคลาดเคลื่อนของข้อมูล

ข้อมูลที่น่าเสนอไว้ในรายงานฉบับนี้ อาจมีความคลาดเคลื่อนอยู่บ้างความคลาดเคลื่อนดังกล่าวเป็นความคลาดเคลื่อนจากการเลือกตัวอย่าง (Sampling error) และความคลาดเคลื่อนที่เกิดจากสาเหตุอื่น (Non-Sampling error) เช่น ผู้ตอบไม่ให้ข้อมูลตามความเป็นจริง ข้อมูลในแบบสอบถามไม่ครบถ้วน การลงรหัสผิดพลาดหรือการบันทึกข้อมูลผิดพลาด เป็นต้น อย่างไรก็ตามสำนักงานสถิติแห่งชาติได้พยายามควบคุมให้ข้อมูลมีความคลาดเคลื่อนน้อยที่สุด จึงขอให้ผู้ใช้ข้อมูลใช้ข้อมูลด้วยความระมัดระวังตามสมควร

5. การปิดตัวเลข

ผลรวมของแต่ละจำนวนอาจไม่เท่ากับยอดรวมทั้งนี้เนื่องจากการปิดเศษ

ภาคผนวก ข

คำนิยาม

แนวคิดและคำนิยาม

1. สถานประกอบการอุตสาหกรรมการผลิต

หมายถึง สถานประกอบการที่ดำเนินกิจการเกี่ยวกับการผลิต ซึ่งหมายถึงการเปลี่ยนรูปวัตถุดิบให้เป็นผลิตภัณฑ์ชนิดใหม่ด้วยเครื่องจักรกลหรือเคมีภัณฑ์ โดยไม่คำนึงถึงว่างานนั้นทำด้วยเครื่องจักรหรือด้วยมือ หรือทำในโรงงาน โรงซ่อม หรือ เคหะสถาน หรือผลิตภัณฑ์นั้นขายส่งหรือขายปลีกก็ตาม การประกอบชิ้นส่วนของผลิตภัณฑ์ที่ผลิตขึ้นนับว่าเป็นการผลิตด้วย

2. การจำแนกประเภทอุตสาหกรรมการผลิต

ในการจัดทำสำมะโนอุตสาหกรรม พ.ศ.2550 ได้จำแนกประเภทอุตสาหกรรมการผลิตตามกิจกรรมทางเศรษฐกิจทุกประเภทตามมาตรฐานสากล (International Standard Industrial Classification of All Economic Activities : ISIC Rev.3.0) ซึ่งอุตสาหกรรมการผลิตจัดอยู่ในประเภท D : การผลิต

การจัดจำแนกโครงสร้างประเภทอุตสาหกรรมการผลิต เป็นดังนี้

หมวด ได้แก่ กลุ่มอุตสาหกรรม ซึ่งแบ่งเป็นกลุ่มย่อยจากประเภท และใช้แทนด้วยเลขรหัส 2 ตัวแรก ตั้งแต่ รหัส 15 – 37 รวม 23 หมวด

3. รูปแบบการจัดตั้งตามกฎหมาย

3.1 ส่วนบุคคล ห้างหุ้นส่วนสามัญที่ไม่เป็นนิติบุคคล

หมายถึง สถานประกอบการที่มีเจ้าของเป็นบุคคลธรรมดา คนเดียวหรือหลายคนรวมกัน และให้หมายรวมถึงห้างหุ้นส่วนสามัญที่ไม่จดทะเบียนเป็นนิติบุคคลด้วย

3.2 ห้างหุ้นส่วนสามัญนิติบุคคล ห้างหุ้นส่วนจำกัด

หมายถึง สถานประกอบการที่จัดตั้งขึ้น โดยมีบุคคลตั้งแต่ 2 คนขึ้นไป ร่วมทุนกันเพื่อประกอบการผลิตและมีความรับผิดชอบร่วมกัน โดยการจดทะเบียนตามกฎหมาย

3.3 บริษัทจำกัด บริษัทจำกัด (มหาชน)

บริษัทจำกัด หมายถึง สถานประกอบการที่จัดตั้งขึ้น โดยผู้ริเริ่มคณะหนึ่ง และได้จดทะเบียนถูกต้องตามกฎหมาย โดยมีผู้ริเริ่มดำเนินการอย่างน้อย 7 คนขึ้นไป

บริษัทจำกัด (มหาชน) หมายถึง สถานประกอบการที่จัดตั้งขึ้น โดยการจดทะเบียนจัดตั้งบริษัท การควบบริษัท หรือการแปรสภาพบริษัท และวัตถุประสงค์ที่จะขายหุ้นต่อประชาชน โดยมีผู้ริเริ่มดำเนินการตั้งแต่ 15 คนขึ้นไป

3.4 ส่วนราชการ รัฐวิสาหกิจ

หมายถึง สถานประกอบการที่รัฐบาลเป็นเจ้าของหรือมีทุนอยู่ด้วยไม่น้อยกว่าร้อยละ 50 ของทุนทั้งหมด ในที่นี้หมายรวมถึงสถานประกอบการที่ดำเนินการโดยรัฐบาลด้วย ได้แก่ เรือนจำ โรงฆ่าสัตว์ องค์กรฟอกหนัง องค์กรแก้ว เป็นต้น

3.5 สหกรณ์

หมายถึง สถานประกอบการที่จัดตั้งขึ้นในรูปของสหกรณ์ โดยจดทะเบียนถูกต้องตามกฎหมายว่าด้วยสหกรณ์ โดยมีผู้ก่อตั้งไม่น้อยกว่า 10 คน

3.6 รูปแบบอื่น ๆ

หมายถึง สถานประกอบการที่จัดตั้งในรูปแบบอื่น ๆ นอกเหนือจากที่กล่าวแล้วข้างต้น เช่น สมาคม สโมสร กลุ่มแม่บ้าน เป็นต้น

4. รูปแบบการจัดตั้งทางเศรษฐกิจ

4.1 สำนักงานแห่งเดียว

หมายถึง สถานประกอบการที่ไม่เป็นสาขาหรือหน่วยงานย่อยของสถานประกอบการอื่น และไม่มีสาขา หรือหน่วยงานย่อยอื่น

4.2 สำนักงานใหญ่

หมายถึง สถานประกอบการที่เป็นเจ้าของและควบคุมกิจการของสถานประกอบการอื่นที่เป็นสำนักงานสาขา หรือหน่วยงานย่อย

4.3 สำนักงานสาขา

หมายถึง สถานประกอบการที่เป็นสาขาหรือหน่วยงานย่อยของสถานประกอบการอื่นที่เป็นสำนักงานใหญ่

5. ทุนจดทะเบียน

ทุนจดทะเบียนหรือทุนรับอนุญาต หมายถึง ทุนดำเนินการซึ่งผู้เริ่มก่อการได้ระบุไว้เมื่อจดทะเบียนจัดตั้งเป็นนิติบุคคลหรือทุนที่ได้รับอนุญาตเมื่อจัดตั้งเป็นนิติบุคคล ทุนนี้ไม่ได้แสดงถึงเงินที่ได้รับจากผู้ถือหุ้นแต่เป็นการแสดงถึงความประสงค์ของผู้เริ่มก่อการว่าจะมีทุนดำเนินการเป็นจำนวนเงินเท่าใด

6. อัตราการใช้กำลังการผลิต

หมายถึง สัดส่วนระหว่างปริมาณผลผลิตจริงกับกำลังการผลิตสูงสุด ที่สามารถผลิตได้ในช่วงเวลาหนึ่งคำนวณโดยปริมาณการผลิตจริงหารด้วยกำลังการผลิต

7. คนทำงาน

หมายถึง คนที่ทำงานในสถานประกอบการทั้งที่ได้รับเงินเดือนและไม่ได้รับเงินเดือน ที่สถานประกอบการ มีอยู่ตามปกติ รวมทั้งผู้ที่ปกติทำงานอยู่ในสถานประกอบการแห่งนี้ แต่ในวันดังกล่าวไม่ได้มาทำงานเนื่องจากเจ็บป่วย ลาหยุด พักผ่อน โดยได้รับค่าจ้าง/เงินเดือน

คนทำงาน ประกอบด้วย

1) คนทำงานโดยไม่ได้รับค่าจ้าง เงินเดือน

หมายถึง เจ้าของกิจการหรือหุ้นส่วนที่ทำงานให้สถานประกอบการ โดยไม่ได้รับค่าจ้าง เงินเดือน และผู้ที่อาศัยอยู่ในครัวเรือนของเจ้าของกิจการ หรือหุ้นส่วน หรือบุคคลอื่น ที่ทำงานให้กับสถานประกอบการอย่างน้อยสัปดาห์ละ 20 ชั่วโมง โดยไม่ได้รับค่าจ้าง เงินเดือนเป็นประจำ

2) ลูกจ้างในกรรมวิธีการผลิต

หมายถึง ลูกจ้างทั้งหมดที่ทำงานเกี่ยวข้องโดยตรงกับการผลิตในขั้นตอนต่าง ๆ หรือกิจกรรมที่เกี่ยวข้องกับการผลิต โดยได้รับค่าจ้างเงินเดือน

ผู้ปฏิบัติงานมีฝีมือ หมายถึง ผู้ที่ทำงานด้านการผลิตซึ่งเคยได้รับการฝึกฝนอบรมมาก่อนอย่างน้อย 3 เดือน หรือผู้มีประสบการณ์ในการทำงาน 5 ปี ขึ้นไปในงานเฉพาะที่ทำอยู่ เช่น ช่างงานดูแลเครื่องจักร ผู้ผลิตหรือติดตั้งอุปกรณ์ ผู้เดินเครื่องจักร ผู้ประกอบชิ้นส่วนต่าง ๆ เป็นต้น

ผู้ปฏิบัติงานไม่มีฝีมือ หมายถึง ผู้ที่ทำงานด้านการผลิตที่ได้รับการฝึกงาน ก่อนปฏิบัติงานน้อยกว่า 2 สัปดาห์ เช่น พนักงานทำความสะอาดเครื่องจักร

3) ลูกจ้างอื่น ๆ

หมายถึง ลูกจ้างทั้งหมดคนนอกเหนือจากลูกจ้างในกรรมวิธีการผลิต รวมถึงผู้ปฏิบัติงาน นักบริหาร นักวิชาการ เสมียนพนักงาน เช่น ผู้จัดการ ผู้อำนวยการ และกรรมการบริหารที่ได้รับค่าจ้าง เงินเดือน ผู้ปฏิบัติงานในห้องทดลองและนักวิจัย พนักงานพิมพ์ดีด พนักงานบัญชี และพนักงานขาย เป็นต้น

ไม่รวมคนทำงาน ดังต่อไปนี้

- (1) ผู้บริหารหรือผู้ถือหุ้นที่ได้รับเบี้ยประชุมเป็นครั้งคราว
- (2) คนทำงานของสถานประกอบการอื่นที่มาปฏิบัติงานประจำที่สถานประกอบการแห่งนี้
- (3) คนทำงานที่รับงานไปทำที่บ้านแล้วนำมาส่งโดยไม่ได้ลงทุนซื้อวัสดุ อุปกรณ์ (หรือถ้ามีการใช้เครื่องมือส่วนตัวเล็กน้อยได้ เช่น มีด เข็ม ค้าย)
- (4) คนงานที่ทำงานเป็นระยะเวลานาน เช่น ลาไปราชการทหาร
- (5) คนที่สถานประกอบการจ้างมาทำงานเฉพาะอย่างเป็นครั้งคราว เช่น กรรมกรที่จ้างมาขนของ พนักงานเดินตลาดหรือตัวแทนขายที่ไม่มีเงินเดือนประจำ

8. ค่าตอบแทนแรงงาน

8.1 ค่าจ้าง เงินเดือน

หมายถึง เงินที่นายจ้างหรือสถานประกอบการจ่ายให้ลูกจ้าง ในระหว่างเดือนมกราคม - เดือนธันวาคม 2549 (ก่อนหักภาษีเงินได้บุคคลธรรมดา เงินสมทบกองทุนประกันสังคมในส่วนที่ลูกจ้างต้องจ่ายค่าประกันชีวิต และรายจ่ายอื่น ๆ ของลูกจ้าง) ตามข้อตกลงการจ้างแรงงาน โดยอาจจ่ายตามเงื่อนไขของระยะเวลาหรือจ่ายตามปริมาณงาน

8.2 ค่าล่วงเวลา โบนัส เงินรางวัลพิเศษ เงินเพิ่มค่าครองชีพ ค่านายหน้า

หมายถึง เงินนอกเหนือจากค่าจ้าง เงินเดือน ที่สถานประกอบการจ่ายให้แก่ลูกจ้างเป็นค่าตอบแทนในการทำงาน

8.3 สวัสดิการและผลประโยชน์ตอบแทนอื่น ๆ

หมายถึง ผลประโยชน์ตอบแทนแรงงานที่นายจ้างหรือสถานประกอบการจ่าย หรือบริการให้แก่ลูกจ้าง ได้แก่ ค่าตอบแทนแรงงานที่จ่ายเป็นสิ่งของหรือผลผลิต และสวัสดิการที่นายจ้างจัดหาหรือบริการลูกจ้าง เช่น อาหาร เครื่องดื่ม บ้านพักคนงาน ค่าเช่าบ้าน ค่าซ่อมแซมที่อยู่อาศัย ค่ารักษาพยาบาล บริการดูแลบุตร พาหนะรับส่งมาทำงาน บันเทิงหรือนันทนาการต่าง ๆ ที่จัดให้ลูกจ้าง เป็นต้น ทั้งนี้ไม่รวมเสื้อผ้า เครื่องแบบที่ใช้เฉพาะในการปฏิบัติงาน (ค่าเสื้อผ้า เครื่องแบบ ที่ใช้เฉพาะในการปฏิบัติงาน ถือเป็นค่าใช้จ่ายอื่น ๆ ของสถานประกอบการ)

8.4 เงินที่สถานประกอบการจ่ายสมทบเข้ากองทุนเพื่อการประกันสังคม ฯลฯ

หมายถึง เงินที่สถานประกอบการจ่ายสมทบเข้ากองทุนเพื่อการประกันสังคมของทั้งรัฐบาลและเอกชน เพื่อมิให้ลูกจ้างได้รับความเดือดร้อนเมื่อต้องขาดรายได้ไปบางส่วนหรือทั้งหมด อันเนื่องมาจากการเจ็บป่วย หรือประสบอันตรายทั้งในและนอกเวลาทำงาน การคลอดบุตร ทูพพลภาพ การว่างงาน ชราภาพ และเสียชีวิต เงินดังกล่าว เช่น เงินสมทบกองทุนประกันสังคม กองทุนเงินทดแทน กองทุนสำรองเลี้ยงชีพ เป็นต้น

9. ค่าซื้อวัตถุดิบและวัสดุประกอบที่ใช้ในการผลิต

หมายถึง มูลค่าของวัตถุดิบและส่วนประกอบที่สถานประกอบการจัดซื้อ หรือได้รับมาจากสำนักงานใหญ่ ในระหว่างเดือนมกราคม - เดือนธันวาคม 2549 เพื่อใช้ในการผลิตโดยสถานประกอบการเอง หรือจ้างสถานประกอบการอื่นหรือผู้อื่นทำการผลิต มูลค่าดังกล่าวเป็นมูลค่าที่นำส่งถึงสถานประกอบการ ซึ่งรวมค่าภาษีขาเข้า ค่าขนส่ง ค่าประกันภัย ค่าบรรจุหีบห่อ เป็นต้น

10. ค่าเชื้อเพลิง

หมายถึง มูลค่าของเชื้อเพลิงทุกชนิดที่ซื้อมา เพื่อใช้เป็นเชื้อเพลิงสำหรับพลังงานและความร้อน ไม่รวมเชื้อเพลิงที่เป็นส่วนประกอบของผลิตภัณฑ์ หรือที่ใช้ในการผลิตกระแสไฟฟ้า หรือเชื้อเพลิงที่ได้จากผลพลอยได้ของกิจกรรมการผลิต เช่น ขี้เลื่อย เป็นต้น

11. ค่าไฟฟ้าที่ใช้ในการผลิต

คือ มูลค่าไฟฟ้าทั้งหมดที่สถานประกอบการซื้อระหว่างเดือนมกราคม-เดือนธันวาคม 2549 รวมทั้งค่าไฟฟ้าที่ได้รับจากหน่วยงานของสถานประกอบการอื่นแต่อยู่ในเครือเดียวกัน โดยจะต้องประมาณมูลค่าเหมือนกับการซื้อขายโดยปกติ

12. ค่าใช้จ่ายในการบำรุงรักษาและซ่อมแซมเครื่องจักร เครื่องมือฯ

หมายถึง มูลค่าของค่าใช้จ่ายทั้งหมดที่ใช้ในการซ่อมแซมและบำรุงอาคาร และสินทรัพย์ถาวรอื่น เพื่อให้อยู่ในสภาพที่ดีใช้งานต่อไปได้ ทั้งนี้ให้รวมค่าใช้จ่ายในการบำรุงรักษา ซ่อมแซมที่จัดทำโดยสถานประกอบการที่อยู่ในเครือเดียวกันและให้ประมาณมูลค่าในการซ่อมแซมเหมือนกับการว่าจ้างสถานประกอบการอื่นหรือผู้อื่น

13. ค่าซื้อสินค้าที่ซื้อมาจำหน่ายในสภาพเดิม

หมายถึง มูลค่าในการซื้อสินค้าเพื่อนำมาจำหน่ายในสภาพเดิม โดยไม่มีการเปลี่ยนแปลงสภาพ

14. ค่าจ้างเหมาจ่ายให้สถานประกอบการอื่นผลิตสินค้าให้ โดยสถานประกอบการจัดหาวัสดุให้

หมายถึง จำนวนเงินที่จ่ายเป็นค่าจ้างให้กับสถานประกอบการอื่น เพื่อทำการผลิตสินค้า โดยวัตถุดิบและส่วนประกอบในการผลิตเป็นของสถานประกอบการผู้จ้าง

15. มูลค่าสินค้า วัตถุดิบและวัสดุประกอบฯ คงเหลือ

หมายถึง มูลค่าของสินค้า วัตถุดิบและวัสดุประกอบฯ ของสถานประกอบการที่ยังคงเหลืออยู่ โดยไม่คำนึงว่าจะเก็บไว้ ณ ที่ใดก็ตาม

มูลค่าคงเหลือต้นปี คือ มูลค่าของสินค้า วัตถุดิบและวัสดุประกอบฯ ที่เหลือมาจากปีก่อนเมื่อ 1 มกราคม 2549

มูลค่าคงเหลือปลายปี คือ มูลค่าของสินค้า วัตถุดิบและวัสดุประกอบฯ ที่เหลืออยู่เมื่อ 31 ธันวาคม 2549

16. ส่วนเปลี่ยนแปลงมูลค่าสินค้า วัตถุดิบและวัสดุประกอบฯ คงเหลือ

หมายถึง ผลต่างระหว่างมูลค่าคงเหลือปลายปีและมูลค่าคงเหลือต้นปี (มูลค่าปลายปี – มูลค่าต้นปี)

17. ค่าใช้จ่ายอื่น ๆ ของสถานประกอบการ

หมายถึง ค่าใช้จ่ายในการดำเนินกิจการต่าง ๆ ของสถานประกอบการ เช่น ค่าเช่าที่ดิน ค่าเช่าอาคารและที่ดินฯ ค่าเสื่อมราคาสินทรัพย์ถาวรทุกประเภท ค่าน้ำประปา ค่าไฟฟ้า ค่าไปรษณีย์ ค่าโทรเลข ค่าโทรศัพท์ ค่าทำบัญชี ค่าปรึกษา ค่าดอกเบี้ยจ่าย หนี้สูญ ค่าภาษี ค่าโฆษณา ค่านายหน้า และอื่น ๆ เป็นต้น

18. มูลค่าขายผลผลิต

หมายถึง มูลค่าการจำหน่ายผลิตภัณฑ์ที่สถานประกอบการผลิตขึ้นเองและ/หรือที่สถานประกอบการอื่นผลิตให้ โดยสถานประกอบการเป็นผู้จ่ายค่าวัสดุ และวัสดุประกอบที่ใช้ในการผลิตในระหว่างเดือนมกราคม - เดือนธันวาคม 2549 ทั้งนี้ให้รวมมูลค่าผลผลิตที่สถานประกอบการผลิตเพื่อใช้เอง หรือให้คนทำงาน เป็นส่วนหนึ่งของค่าตอบแทนแรงงาน ผลผลิตที่จัดส่งให้สำนักงานใหญ่ สำนักงานสาขา หรือสำนักงานขายของโรงงาน และรายรับจากการขายผลพลอยได้และเศษวัสดุ

19. รายรับจากการขายสินค้าที่ซื้อมาจำหน่ายในสภาพเดิม

หมายถึง จำนวนเงินที่สถานประกอบการได้รับจากการขายสินค้าที่ซื้อมาจำหน่าย โดยไม่มีการเปลี่ยนแปลงสภาพ

20. ค่ารับจ้างเหมาทำการผลิตสินค้าให้สถานประกอบการอื่น โดยสถานประกอบการเป็นผู้จัดหาวัสดุให้

หมายถึง จำนวนเงินที่ได้รับจากผู้จ้างในการรับจ้างเหมาทำการผลิตสินค้า โดยผู้จ้างจัดหาวัสดุให้ ถ้าเป็นการรับจ้างเหมาผลิตสินค้าให้สถานประกอบการในเครือเดียวกันให้คิดค่าบริการในการผลิตตามราคาตลาด ถ้าประมาณไม่ได้ก็ให้คิดจากค่าใช้จ่ายต่าง ๆ ที่เกิดขึ้นจริง โดยไม่รวมค่าวัสดุที่ผู้จ้างจัดหามาให้

21. รายรับจากการให้บริการ บำรุงรักษา ซ่อมแซมและติดตั้งให้แก่สถานประกอบการอื่น

หมายถึง จำนวนเงินที่สถานประกอบการได้รับจากการให้บริการ บำรุงรักษาซ่อมแซมและติดตั้งเครื่องจักรหรือโรงงานให้กับสถานประกอบการอื่นหรือลูกค้า สำหรับค่าบริการในการให้บริการแก่สถานประกอบการอื่นในเครือเดียวกัน ให้คิดมูลค่าการบริการโดยรวมค่าแรงงาน ค่าดำเนินการ และค่าวัสดุที่ใช้ในการให้บริการ

22. รายรับอื่น ๆ

หมายถึงมูลค่ารายรับอื่น ๆ ของสถานประกอบการ เช่น รายรับจากการขายกากของเสีย หรือวัสดุเหลือใช้ของสถานประกอบการและค่าขายกระแสไฟฟ้า เป็นต้น

23. สินทรัพย์ถาวร

หมายถึง สินทรัพย์ที่ปกติมีอายุการใช้งานมากกว่า 1 ปีขึ้นไป เช่น ที่ดิน อาคาร สิ่งก่อสร้าง เครื่องจักร ยานพาหนะ เป็นต้น รวมถึงส่วนเพิ่มเติม ดัดแปลง ปรับปรุง เพื่อยืดอายุการใช้งานหรือเพิ่มประสิทธิภาพ มูลค่าของสินทรัพย์เหล่านี้ ต้องคิดเป็นมูลค่าของสินทรัพย์ถาวรใหม่

สินทรัพย์ถาวร แบ่งออกเป็น

- ที่ดิน
- อาคาร และสิ่งก่อสร้าง
- เครื่องจักร และเครื่องมือ ฯลฯ เช่น เครื่องกำเนิดไฟฟ้า เครื่องมือที่ใช้ในงานโลหะ หรือเหมืองแร่ เครื่องมือก่อสร้าง เครื่องมือที่ใช้ในงานอุตสาหกรรม เช่น รถเครนเครื่องยกและอื่น ๆ ที่คล้ายคลึงกัน เป็นต้น
- ยานพาหนะ ได้แก่ รถยนต์ แทรกเตอร์ รถบรรทุก เป็นต้น
- เครื่องใช้ในสำนักงาน (ครุภัณฑ์) ได้แก่ เครื่องคอมพิวเตอร์ เครื่องคำนวณ เฟอร์นิเจอร์ เครื่องตกแต่งสำนักงาน เป็นต้น
- สินทรัพย์ถาวรอื่น ๆ เช่น ซอฟต์แวร์ ลิขสิทธิ์ สิทธิบัตร เป็นต้น

24. มูลค่าสินทรัพย์ถาวรที่ซื้อหรือผลิตขึ้นใช้เองระหว่างปี

หมายถึง สินทรัพย์ถาวรที่สถานประกอบการซื้อมาเพิ่มเติมหรือผลิตขึ้นใช้เอง ระหว่างเดือนมกราคม - เดือนธันวาคม 2549

- **สินทรัพย์ถาวรใหม่** หมายถึง สินทรัพย์ถาวรที่ยังไม่เคยถูกใช้ภายในประเทศมาก่อนที่สถานประกอบการจะซื้อมา โดยไม่คำนึงว่าสินทรัพย์ถาวรนั้นจะถูกใช้ในต่างประเทศมาก่อนหรือไม่
- **สินทรัพย์ถาวรที่ผลิตขึ้นใช้เอง** หมายถึง ค่าใช้จ่ายทั้งหมดที่ใช้ในการสร้างหรือผลิตสินทรัพย์ถาวรขึ้นเพื่อใช้งานในสถานประกอบการ และที่ใช้ในการซ่อมแซมใหญ่ที่สามารถเพิ่มประสิทธิภาพการทำงานหรือยืดอายุการใช้งานของสินทรัพย์ถาวรนั้น ค่าใช้จ่ายดังกล่าว ได้แก่ ค่าแรงงาน ค่าวัสดุ เป็นต้น

25. มูลค่าสินทรัพย์ถาวรที่ขายระหว่างปี

หมายถึง มูลค่าตามราคาขายสินทรัพย์ถาวรที่ขายไประหว่าง เดือนมกราคม - เดือนธันวาคม 2549 รวมถึงมูลค่าสินทรัพย์ถาวรที่ใช้แล้วและได้นำไปแลกเปลี่ยนเป็นสินทรัพย์ใหม่โดยการจ่ายเงินเพิ่มขึ้นให้ถือว่าราคาสินทรัพย์เดิม คือ มูลค่าขายสินทรัพย์ถาวรที่ใช้แล้ว และราคาสินทรัพย์เดิมบวกจำนวนเงินที่จ่ายเพิ่ม เป็นมูลค่าซื้อสินทรัพย์ถาวรใหม่ การบันทึกมูลค่าสินทรัพย์ถาวรที่ขายระหว่างปี ให้บันทึกตามราคาที่ได้จริง

26. ค่าโอนกรรมสิทธิ์

หมายถึง มูลค่าของค่าใช้จ่ายในการโอนสิทธิครอบครองสินทรัพย์ ระหว่างเจ้าของสินทรัพย์นั้นให้กับบุคคลอื่น

27. มูลค่าเพิ่ม

คำนวณโดย : มูลค่าเพิ่ม = มูลค่าผลผลิต - ค่าใช้จ่ายชั้นกลาง

มูลค่าผลผลิต หมายถึง รายรับของสถานประกอบการในรอบปี 2549 ซึ่งได้แก่

- (1) มูลค่าขายผลผลิต
- (2) รายรับจากการขายสินค้าที่ซื้อมาจำหน่ายในสภาพเดิม
- (3) รายรับจากการรับจ้างเหมาทำการผลิตสินค้าให้สถานประกอบการอื่น โดยสถานประกอบการ

จัดหาวัสดุให้

- (4) รายรับจากการให้บริการ บำรุงรักษา ซ่อมแซม และติดตั้ง ให้แก่สถานประกอบการอื่น
- (5) รายรับจากการให้เช่าอาคาร อาคารพร้อมที่ดิน ยานพาหนะ เครื่องจักรและอุปกรณ์ฯ และ

รายรับอื่น ๆ

- (6) ส่วนเปลี่ยนแปลงมูลค่าสินค้าคงเหลือ

ค่าใช้จ่ายชั้นกลาง หมายถึง รายจ่ายที่ใช้ในการดำเนินการในขบวนการผลิตของสถานประกอบการในรอบปี 2549 ซึ่งได้แก่

- (1) ค่าซื้อวัตถุดิบ และวัสดุประกอบที่ใช้ในการผลิต
- (2) ค่าใช้จ่ายในการผลิต
- (3) ค่าซื้อสินค้าที่ซื้อมาจำหน่ายในสภาพเดิม
- (4) ค่าจ้างเหมาจ่ายให้สถานประกอบการอื่นผลิตสินค้าให้
- (5) ค่าใช้จ่ายในการขาย ของสถานประกอบการ (ค่าโฆษณา ค่าขนส่งสินค้าที่ขาย ค่านายหน้า

ค่าประกันภัย ค่าใช้จ่ายอื่น ๆ)

(6) ค่าใช้จ่ายในการบริหารและดำเนินงานของสถานประกอบการ (ค่าใช้จ่ายอื่น ๆ ในการดำเนินกิจการ หักด้วยค่าเช่าที่ดิน ดอกเบี้ยจ่าย หนี้สูญ ขาดทุนจากการเปลี่ยนแปลงอัตราแลกเปลี่ยนฯ)

- (7) ส่วนเปลี่ยนแปลงมูลค่าวัตถุดิบและวัสดุประกอบฯ คงเหลือ

คณะผู้จัดทำ CD - ROM

หน่วยงานเจ้าของเรื่อง

สำนักงานสถิติจังหวัดพิจิตร

โทร. 0 5661 1085

กลุ่มบูรณาการข้อมูลสถิติ

หน่วยงานผลิตและออกแบบ

สำนักสถิติพยากรณ์

โทร. 0 2281 0333 ต่อ 1415 - 1418