

สำมะโนอุตสาหกรรม พ.ศ. 2550

จังหวัดนนทบุรี

THE 2007 INDUSTRIAL CENSUS
NONGTHABURI PROVINCE

คำนำ
บทสรุปสำหรับผู้บริหาร
สารบัญตาราง

บทที่ 1 บทนำ

- ✦ ความเป็นมา
- ✦ ขอบข่ายและคุ้มครอง
- ✦ รายการข้อมูลที่เกี่ยวข้อง
- ✦ วัตถุประสงค์
- ✦ คาบเวลาอ้างอิง
- ✦ ประโยชน์ของข้อมูล

บทที่ 2 สรุปข้อมูลที่สำคัญ

- ✦ ข้อมูลทั่วไปของสถานประกอบการอุตสาหกรรมการผลิต
- ✦ ข้อมูลสถิติที่สำคัญ จำแนกตามขนาดของสถานประกอบการและหมวดอุตสาหกรรม

สารบัญตารางสถิติ

- ✦ ภาค 1 ข้อมูลทั่วไปของสถานประกอบการ
 - ✦ ตอนที่ 1 จำแนกตามอำเภอ
 - ✦ ตอนที่ 2 จำแนกตามขนาดของสถานประกอบการ
 - ✦ ตอนที่ 3 จำแนกตามหมวดอุตสาหกรรม
- ✦ ภาค 2 ข้อมูลการดำเนินงานกิจการของสถานประกอบการ
 - ✦ ตอนที่ 1 จำแนกตามขนาดของสถานประกอบการ
 - ✦ ตอนที่ 2 จำแนกตามหมวดอุตสาหกรรม

ภาคผนวก

- ✦ ภาคผนวก ก ระเบียบวิธี
- ✦ ภาคผนวก ข คำนิยาม

คณะผู้จัดทำ CD-ROM
หน่วยงานที่เผยแพร่

ตารางสถิติในรูปแบบ Format Excel

- ✦ ภาค 1 ข้อมูลทั่วไปของสถานประกอบการ
 - ✦ ตอนที่ 1 จำแนกตามอำเภอ
 - ✦ ตอนที่ 2 จำแนกตามขนาดของสถานประกอบการ
 - ✦ ตอนที่ 3 จำแนกตามประเภทอุตสาหกรรม
- ✦ ภาค 2 ข้อมูลการดำเนินงานกิจการของสถานประกอบการ
 - ✦ ตอนที่ 1 จำแนกตามขนาดของสถานประกอบการ
 - ✦ ตอนที่ 2 จำแนกตามประเภทอุตสาหกรรม

หน่วยงานที่เผยแพร่

สำนักสถิติพยากรณ์
สำนักงานสถิติแห่งชาติ
ถนนหลานหลวง เขตป้อมปราบศัตรูพ่าย กทม. 10100
โทรศัพท์ 0 2281 0333 ต่อ 1413
โทรสาร 0 2281 6438
ไปรษณีย์อิเล็กทรอนิกส์ : binfopub@nso.go.th

หรือ

สำนักงานสถิติจังหวัดนนทบุรี
ศาลากลางจังหวัดนนทบุรี ถนนรัตนวิเบศร์
อำเภอเมืองนนทบุรี จังหวัดนนทบุรี 11000
โทร. 0 2580 0720 โทรสาร 0 2580 0749
ไปรษณีย์อิเล็กทรอนิกส์: nontburi@nso.go.th

Distributed by

Statistical Forecasting Bureau,
National Statistical Office,
Larn Luang Rd., Bangkok 10100, THAILAND
Tel. : + 66 2281 0333 ext. 1413
Fax : + 66 2281 6438
E-mail : binfopub@nso.go.th

Or

Nonthaburi Provincial Statistical Office
Nonthaburi City Hall, Ratanatibate Rd.,
Mueang, Nonthaburi 11000, THAILAND
Tel. +66 2580 0720
Fax +66 2580 0749
Email: nontburi@nso.go.th

ปีที่จัดพิมพ์

2552

Published

2009

ISBN 978-974-11-3028-3

คำนำ

ข้อมูลสถิติอุตสาหกรรมการผลิต เป็นข้อมูลที่มีความสำคัญสำหรับการกำหนดนโยบายและวางแผนพัฒนาด้านเศรษฐกิจ และอุตสาหกรรมทั้งในระดับประเทศและระดับจังหวัด สำนักงานสถิติแห่งชาติ ซึ่งเป็นหน่วยงานที่รับผิดชอบในการจัดเก็บข้อมูลทั้งทางด้านเศรษฐกิจและสังคมของประเทศ จำเป็นจะต้องจัดหาข้อมูลสถิติที่เกี่ยวข้อง เพื่อให้ประเทศมีข้อมูลสถิติพื้นฐานที่สำคัญ และเพื่อให้สอดคล้องกับข้อเสนอแนะขององค์การสหประชาชาติที่เสนอแนะให้จัดทำสำมะโนทุก 10 ปี จึงกำหนดให้มีการจัดทำสำมะโนอุตสาหกรรมขึ้น ซึ่งเป็นการจัดทำครั้งที่ 3 ของประเทศไทย เพื่อให้ทุกภาคสามารถนำข้อมูลไปใช้ประโยชน์ กล่าวคือ ภาครัฐใช้ในการวางแผน กำหนดนโยบาย และทิศทางการพัฒนาเศรษฐกิจด้านอุตสาหกรรมผลิตทั้งในระดับประเทศและระดับท้องถิ่น การจัดทำแผนส่งเสริมวิสาหกิจขนาดกลางและขนาดย่อม (SMEs) ใช้ในการจัดทำบัญชีประชาชาติ ใช้ประกอบการพิจารณาจัดโครงสร้างพื้นฐาน เพื่อสนับสนุนและส่งเสริมอุตสาหกรรมผลิตของประเทศได้อย่างมีประสิทธิภาพ สำหรับภาคเอกชนใช้เป็นเครื่องมือสำหรับผู้ประกอบการ ในการวางแผนธุรกิจ การตัดสินใจลงทุนขยายกิจการขยายสาขา การพิจารณาเปรียบเทียบกับกิจการอื่น ๆ การบริหารและควบคุม การดำเนินกิจการด้านต่าง ๆ ให้มีประสิทธิภาพยิ่งขึ้น และสุดท้ายภาคประชาชนใช้ในการพิจารณาประกอบการตัดสินใจเข้ามาลงทุน การศึกษาวิเคราะห์เชิงลึกเกี่ยวกับอุตสาหกรรมผลิตที่อยู่ในความสนใจ และเรื่อง ที่เกี่ยวข้อง

ในการจัดทำสำมะโนอุตสาหกรรมครั้งนี้ ได้ดำเนินการเก็บรวบรวมข้อมูลเป็น 2 ขั้นตอน คือ ขั้นการเก็บรวบรวมข้อมูลพื้นฐานของสถานประกอบการทุกประเภท และขั้นการเก็บรวบรวมข้อมูลรายละเอียด ซึ่งจะเก็บรวบรวมรายละเอียดเฉพาะการประกอบอุตสาหกรรมผลิต

รายงานฉบับนี้ เป็นรายงานผลการเก็บรวบรวมข้อมูลรายละเอียดเกี่ยวกับ การประกอบกิจการของสถานประกอบการ ซึ่งดำเนินการเก็บรวบรวมข้อมูลระหว่างเดือนกรกฎาคม – กันยายน 2550 ข้อมูลที่นำเสนอเป็นข้อมูลของสถานประกอบการที่มีคนทำงานตั้งแต่ 1 คนขึ้นไป ที่ประกอบอุตสาหกรรมผลิตที่ตั้งอยู่ในเขตเทศบาล และนอกเขตเทศบาลของจังหวัด

สำนักงานสถิติแห่งชาติ ใคร่ขอขอบคุณผู้ประกอบการและผู้เกี่ยวข้องทุกฝ่ายที่ได้ให้ความร่วมมือในการให้ข้อมูล ซึ่งเป็นผลให้การปฏิบัติงานครั้งนี้สำเร็จลุล่วงไปด้วยดี

บทสรุปสำหรับผู้บริหาร

ปัจจุบันโครงสร้างการผลิตของประเทศไทย ได้เปลี่ยนแปลงจากระบบเศรษฐกิจแบบเกษตรกรรม มาเป็นระบบเศรษฐกิจแบบอุตสาหกรรมมากขึ้นนอกจากจะมีอุตสาหกรรมใหม่ๆ เกิดขึ้นจำนวนมากแล้ว ลักษณะการประกอบอุตสาหกรรมขนาดเล็ก และอุตสาหกรรมในครัวเรือนก็มีบทบาทต่อการเจริญเติบโตทางเศรษฐกิจโดยรวมของประเทศมากขึ้น สำนักงานสถิติแห่งชาติ ในฐานะเป็นหน่วยงานที่รับผิดชอบในการเก็บรวบรวมข้อมูล ทั้งทางด้านเศรษฐกิจและสังคมของประเทศ จึงกำหนดให้มีการจัดทำสำมะโนอุตสาหกรรม พ.ศ. 2550 ขึ้น ซึ่งนับเป็นครั้งที่ 3 ของประเทศไทย โดยครั้งแรกจัดทำในปี พ.ศ. 2507 และครั้งที่สอง ในปี พ.ศ. 2540

ในการจัดทำสำมะโนอุตสาหกรรมครั้งนี้ ได้ดำเนินการเก็บรวบรวมข้อมูลเป็น 2 ขั้นตอน คือ ขั้นการเก็บรวบรวมข้อมูลพื้นฐานของสถานประกอบการทุกประเภท และขั้นการเก็บรวบรวมข้อมูลรายละเอียด ซึ่งจะเก็บรวบรวมรายละเอียดเฉพาะการประกอบอุตสาหกรรมการผลิต

สำหรับรายงานผลสำมะโนอุตสาหกรรม พ.ศ. 2550 ฉบับนี้เป็นผลการเก็บรวบรวมข้อมูลรายละเอียด เกี่ยวกับการประกอบกิจการของสถานประกอบการในปี 2549 ซึ่งดำเนินการเก็บรวบรวมข้อมูลระหว่างเดือนกรกฎาคม - กันยายน พ.ศ. 2550 ข้อมูลที่นำเสนอเป็นข้อมูลของสถานประกอบการที่มีคนทำงานตั้งแต่ 1 คน ขึ้นไปที่ประกอบอุตสาหกรรมการผลิต ที่ตั้งอยู่ในเขตเทศบาลและนอกเขตเทศบาลของจังหวัดนนทบุรี ซึ่งสรุปได้ดังนี้

1. จำนวนสถานประกอบการ

มีจำนวนทั้งสิ้น 2,933 แห่ง เมื่อพิจารณาเป็นรายอำเภอ พบว่า อำเภอเมืองนนทบุรีมีจำนวนสถานประกอบการมากที่สุด ร้อยละ 37.4 รองลงมาคือ อำเภอบางบัวทองร้อยละ 24.3 อำเภอปากเกร็ดร้อยละ 20.0 อำเภอบางกรวย ร้อยละ 8.7 อำเภอ

บางใหญ่ ร้อยละ 5.2 และอำเภอไทรน้อย มีจำนวนสถานประกอบการน้อยที่สุด ร้อยละ 4.4 ตามลำดับ

แผนภูมิ ก ร้อยละของสถานประกอบการอุตสาหกรรมการผลิต

จำแนกตามหมวดอุตสาหกรรม

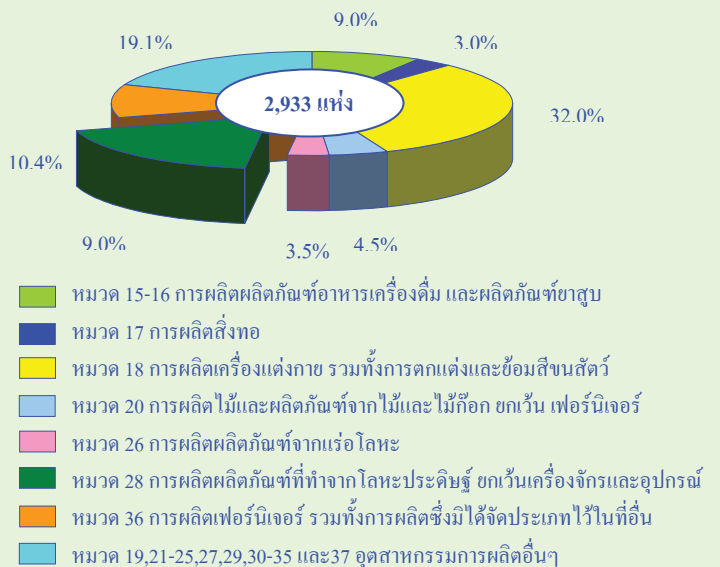

2. ขนาดของสถานประกอบการ

สถานประกอบการส่วนใหญ่เป็นสถานประกอบการที่มีคนทำงาน 1 – 15 คน (ร้อยละ 83.9) รองลงมาเป็นสถานประกอบการที่มีคนทำงาน 51-200 คน (ร้อยละ 5.1) คนทำงาน 16 - 25 คน (ร้อยละ 4.5) คนทำงาน 31 - 50 คน (ร้อยละ 3.0) คนทำงานมากกว่า 200 คน (ร้อยละ 2.1) และคนทำงาน 26-30 คน (ร้อยละ 1.4)

แผนภูมิ ข จำนวนสถานประกอบการอุตสาหกรรมการผลิต จำแนกตามขนาดของสถานประกอบการ (จำนวนคนทำงาน)

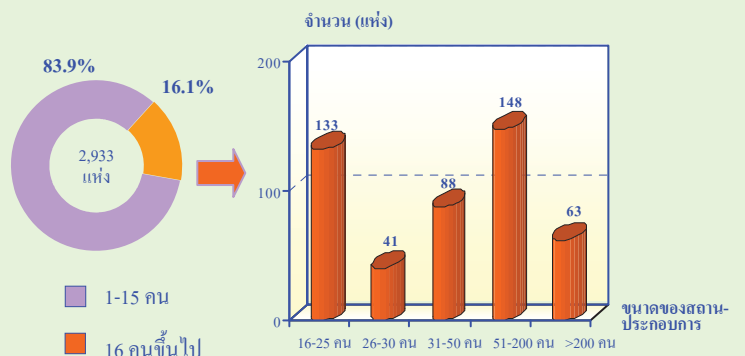

3. รูปแบบการจัดตั้งตามกฎหมาย

ส่วนใหญ่สถานประกอบการผลิตมีรูปแบบเป็นส่วนบุคคล ร้อยละ 68.2 รองลงมาในรูปแบบเป็นบริษัทจำกัด บริษัทจำกัด(มหาชน) ร้อยละ 25.7 และห้างหุ้นส่วนจำกัด ห้างหุ้นส่วนสามัญนิติบุคคล ร้อยละ 6.1 ตามลำดับ

แผนภูมิ ค ร้อยละของสถานประกอบการอุตสาหกรรมการผลิตจำแนกตามรูปแบบการจัดตั้งตามกฎหมาย

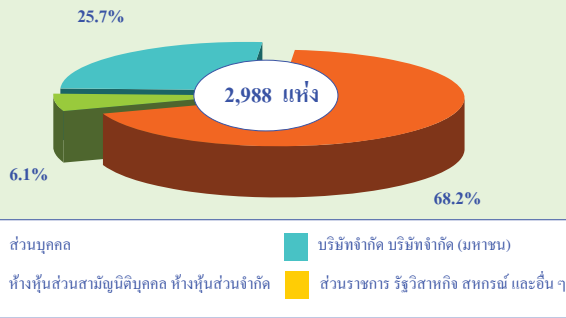

4. รูปแบบการจัดตั้งทางเศรษฐกิจ

ส่วนใหญ่ร้อยละ 97.8 มีรูปแบบการจัดตั้งเป็นสำนักงานแห่งเดียว รองลงมาเป็นสำนักงานสาขา ร้อยละ 1.3 และสำนักงานใหญ่มีสัดส่วนเพียงเล็กน้อย ร้อยละ 0.9 ตามลำดับ

แผนภูมิ ง ร้อยละของสถานประกอบการอุตสาหกรรมการผลิตจำแนกตามรูปแบบการจัดตั้งทางเศรษฐกิจ

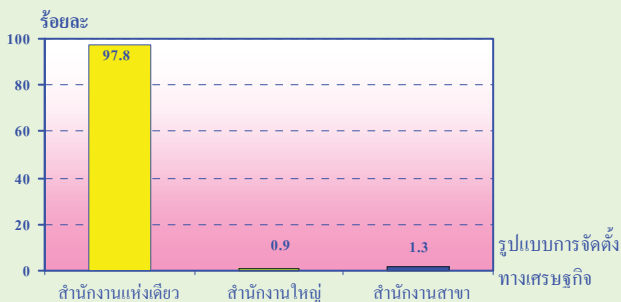

5. ระยะเวลาในการดำเนินการ

ส่วนใหญ่ดำเนินการน้อยกว่า 5 ปี ร้อยละ 36.1 รองลงมาดำเนินการระหว่าง 5 – 9 ปี ร้อยละ 34.3 ดำเนินการระหว่าง 10 – 19 ปี ร้อยละ 21.8 ดำเนินการระหว่าง 20-29 ปี ร้อยละ 4.1 และดำเนินการตั้งแต่ 30 ปีขึ้นไป ร้อยละ 3.7

แผนภูมิ จ ร้อยละของสถานประกอบการอุตสาหกรรมการผลิตจำแนกตามระยะเวลาในการดำเนินการ

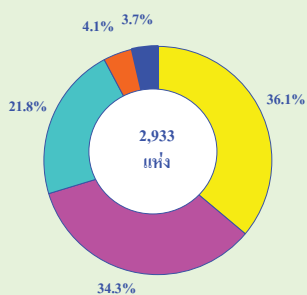

6. จำนวนคนทำงานและจำนวนลูกจ้าง

คนทำงาน มีจำนวนทั้งสิ้น 76,229 คน ในจำนวนนี้ส่วนใหญ่ ประมาณ ร้อยละ 57.4 ปฏิบัติงานอยู่ในสถานประกอบการขนาดใหญ่ (คนทำงานมากกว่า 200 คน) รองลงมาประมาณ ร้อยละ 20.9 ปฏิบัติงานอยู่ในสถานประกอบการที่มีคนทำงาน 51 – 200 คน และ ประมาณ ร้อยละ 12.1 ปฏิบัติงานในสถานประกอบการขนาดเล็ก (จำนวนคนทำงาน 1 – 15 คน) สำหรับสถานประกอบการอื่น ๆ แต่ละขนาดมีสัดส่วนของคนทำงานไม่เกิน ร้อยละ 4.6

สำหรับการจ้างงาน พบว่า มีจำนวนลูกจ้างซึ่งปฏิบัติงานในสถานประกอบการจำนวนทั้งสิ้น 72,725 คน ในจำนวนนี้ส่วนใหญ่ปฏิบัติงานอยู่ในสถานประกอบการขนาดใหญ่ (คนทำงานมากกว่า 200 คน) ร้อยละ 60.2 รองลงมาประมาณปฏิบัติงานอยู่ในสถานประกอบการที่มีคนทำงาน 51 – 200 คน ร้อยละ 21.7 และปฏิบัติงานในสถานประกอบการขนาดเล็ก (1 – 15 คน) ประมาณ ร้อยละ 8.3 สำหรับสถานประกอบการอื่น ๆ แต่ละขนาดมีสัดส่วนของจำนวนลูกจ้างไม่เกินร้อยละ 4.7

7. ค่าตอบแทนแรงงาน

พบว่า มีมูลค่าสูงถึง 7,656,208,000 บาท เฉลี่ยประมาณ 638,017.30 บาท ต่อคนต่อปี สถานประกอบการขนาดใหญ่(คนทำงานมากกว่า 200 คน) มีค่าตอบแทนแรงงานประมาณ 4,807,161,100 บาท เฉลี่ย 400,597,100 บาท ต่อคนต่อปี รองลงมา สถานประกอบการที่มีคนทำงาน 51 – 200 คน มีค่าตอบแทน ประมาณ 1,658,484,100 บาท เฉลี่ย 138,207 บาท ต่อคนต่อปี และสถานประกอบการขนาดเล็ก (จำนวนคนทำงาน 1 – 15 คน) ประมาณ 514,255,100 บาท เฉลี่ย 42,854.6 บาท สำหรับสถานประกอบการอื่น ๆ มีค่าตอบแทน อยู่ระหว่าง 122,814,900 - 333,748,900 บาท

8. มูลค่าผลผลิต และมูลค่าเพิ่ม

มูลค่าผลผลิตของสถานประกอบการอุตสาหกรรมการผลิต พบว่า มีมูลค่าการผลิตทั้งสิ้นประมาณ 87,675,530.4 ล้านบาท มูลค่าเพิ่มของสถานประกอบการ มีมูลค่าเพิ่มทั้งสิ้นประมาณ 20,424,395.0 ล้านบาท

สารบัญตาราง

- ตาราง ก จำนวนและร้อยละของสถานประกอบการอุตสาหกรรมการผลิต จำแนกตามอำเภอ
- ตาราง ข จำนวนและร้อยละของสถานประกอบการอุตสาหกรรมการผลิต จำแนกตามลักษณะของสถานประกอบการ
- ตาราง ค จำนวนและร้อยละของสถานประกอบการอุตสาหกรรมการผลิต จำแนกตามหมวดอุตสาหกรรม
- ตาราง ง จำนวนและร้อยละของคนทำงาน ลูกจ้าง และค่าตอบแทนแรงงาน จำแนกตามขนาดของสถานประกอบการ และหมวดอุตสาหกรรม
- ตาราง จ มูลค่าผลผลิต และมูลค่าเพิ่มของสถานประกอบการอุตสาหกรรมการผลิต จำแนกตามขนาดของสถานประกอบการ และหมวดอุตสาหกรรม
- ตาราง ฉ มูลค่าผลผลิต และมูลค่าเพิ่มเฉลี่ยต่อสถานประกอบการ และต่อคนทำงาน จำแนกตามขนาดของสถานประกอบการ และหมวดอุตสาหกรรม

บทที่ 1

บทนำ

1.1 ความเป็นมา

สำนักงานสถิติแห่งชาติได้จัดทำสำมะโนอุตสาหกรรมขึ้นเป็นครั้งแรกในปี 2507 และครั้งที่ 2 ในปี 2540 โดยมีวัตถุประสงค์เพื่อเก็บรวบรวมข้อมูลเกี่ยวกับจำนวน และลักษณะที่สำคัญของสถานประกอบการอุตสาหกรรมการผลิตทุกขนาดทั่วประเทศ เพื่อใช้ประกอบในการกำหนดนโยบายและวางแผนพัฒนาการลงทุน และปรับปรุงกิจการอุตสาหกรรมผลิตทั้งในภาครัฐและเอกชน

ในปัจจุบันโครงสร้างการผลิตของประเทศ ได้เปลี่ยนแปลงจากระบบเศรษฐกิจแบบเกษตรกรรมมาเป็นระบบเศรษฐกิจแบบอุตสาหกรรมมากขึ้น นอกจากนี้จะมีอุตสาหกรรมใหม่ๆ เกิดขึ้นจำนวนมากแล้ว ลักษณะการประกอบอุตสาหกรรมขนาดเล็กและอุตสาหกรรมในครัวเรือน ก็มีบทบาทต่อการเจริญเติบโตทางเศรษฐกิจโดยรวมของประเทศมากขึ้น ข้อมูลโครงสร้างพื้นฐานเกี่ยวกับการประกอบอุตสาหกรรมผลิต จึงมีความสำคัญสำหรับการกำหนดนโยบายและวางแผนพัฒนาด้านเศรษฐกิจและอุตสาหกรรม ทั้งในระดับประเทศและระดับจังหวัด ทำให้ความต้องการใช้ข้อมูลดังกล่าวเพิ่มมากขึ้น ทั้งในภาครัฐบาลและเอกชน สำนักงานสถิติแห่งชาติซึ่งเป็นหน่วยงานที่รับผิดชอบในการจัดเก็บข้อมูลทั้งทางด้านเศรษฐกิจและสังคมของประเทศ จำเป็นจะต้องจัดหาข้อมูลสถิติที่เกี่ยวข้องในเรื่องนี้เพื่อให้สอดคล้องกับข้อเสนอแนะขององค์การสหประชาชาติที่เสนอแนะให้จัดทำสำมะโน ทุก 10 ปี สำนักงานสถิติแห่งชาติ จึงกำหนดให้มีการจัดทำสำมะโนอุตสาหกรรม พ.ศ. 2550 ขึ้น ซึ่งเป็นการจัดทำสำมะโนอุตสาหกรรม ครั้งที่ 3 ของประเทศไทย โดยกำหนดแผนเนินการเก็บรวบรวมข้อมูลเป็น 2 ขั้นตอน คือ ขั้นการเก็บรวบรวมข้อมูลพื้นฐานของสถานประกอบการทุกประเภท และขั้นการเก็บรวบรวมข้อมูลรายละเอียด ซึ่งจะเก็บรวบรวมรายละเอียดเฉพาะการประกอบอุตสาหกรรมการผลิต

1.2 วัตถุประสงค์

1.2.1 เพื่อเก็บรวบรวมข้อมูลที่สำคัญทางด้านอุตสาหกรรมการผลิต เช่น จำนวนสถาน-ประกอบการประเภทอุตสาหกรรม จำนวนคนทำงาน ลูกจ้าง ค่าตอบแทนแรงงาน มูลค่าซื้อวัตถุดิบและวัสดุประกอบในการผลิตและค่าใช้จ่ายในการดำเนินงานของสถานประกอบการ มูลค่าขายผลผลิต และรายรับของสถานประกอบการผลิตภัณฑ์และวัตถุดิบคงเหลือ รวมทั้งมูลค่าสินทรัพย์ถาวรของสถาน-ประกอบการเป็นต้น ข้อมูลเหล่านี้จะเป็นประโยชน์สำหรับภาครัฐใช้พิจารณาประกอบการกำหนดนโยบาย เพื่อพัฒนาและส่งเสริมการลงทุนในภาคอุตสาหกรรมผลิตของประเทศ

1.2.2 เพื่อใช้ในการจัดทำบัญชีประชาชาติ และสร้างตารางบัญชีการผลิตและผลผลิตของประเทศ

1.3 ขอบข่ายและกลุ่มรวม

ขอบข่ายในการเก็บรวบรวมข้อมูล ได้แก่ สถานประกอบการที่ดำเนินกิจกรรมเกี่ยวกับการผลิต ตามการจัดประเภทอุตสาหกรรมตามกิจกรรมทางเศรษฐกิจทุกประเภทตามมาตรฐานสากล (International Standard Industrial Classification of all Economic Activities : ISIC Rev.3.0)

กลุ่มรวมสถานประกอบการอุตสาหกรรมการผลิตที่มีคนทำงานตั้งแต่ 1 คนขึ้นไปที่ตั้งอยู่ในเขตเทศบาล และนอกเขตเทศบาลของจังหวัดนนทบุรี

1.4 คาบเวลาอ้างอิง

ข้อมูลเกี่ยวกับจำนวนและลักษณะต่างๆ ของสถานประกอบการ ที่เก็บรวบรวมเป็นข้อมูลของสถานประกอบการที่ดำเนินกิจการในรอบ 12 เดือน (การดำเนินกิจการระหว่าง 1 มกราคมถึง 31 ธันวาคม 2549)

1.5 รายการข้อมูลที่เก็บรวบรวม

1.5.1 ข้อมูลทั่วไปของสถานประกอบการ ได้แก่ ชื่อ ที่ตั้ง และสถานที่ติดต่อของสถานประกอบการ รูปแบบการจัดตั้งตามกฎหมาย รูปแบบการจัดตั้งทางเศรษฐกิจการมีต่างประเทศร่วมลงทุนหรือถือหุ้นเป็นต้น

1.5.2 คนทำงาน ลูกจ้างและค่าตอบแทนแรงงาน

1.5.3 ต้นทุนการผลิตและค่าใช้จ่ายของ สถานประกอบการ

1.5.4 ผลผลิตและรายรับของสถานประกอบการ

1.5.5 สินทรัพย์ถาวรของสถานประกอบการ

1.5.6 การวิจัย พัฒนา และห้องปฏิบัติการ

1.6 ประโยชน์ของข้อมูล

1.6.1 ใช้ในการวางแผน กำหนดนโยบาย และทิศทางการพัฒนาเศรษฐกิจด้านอุตสาหกรรมการผลิตทั้งในระดับประเทศและระดับท้องถิ่น การจัดทำแผนส่งเสริมวิสาหกิจขนาดกลางและขนาดย่อม (SMEs) ใช้ในการจัดทำบัญชีประชาชาติ ใช้ประกอบการพิจารณาจัดหาโครงสร้างพื้นฐาน เพื่อสนับสนุนและส่งเสริมอุตสาหกรรมผลิตของประเทศได้อย่างมีประสิทธิภาพ

1.6.2 ใช้เป็นเครื่องมือสำหรับผู้ประกอบการในการวางแผนธุรกิจ การตัดสินใจลงทุน ขยายกิจการ ขยายสาขา การพิจารณาเปรียบเทียบกับกิจการอื่น ๆ การบริหารและควบคุมการดำเนินงานด้านต่าง ๆ ให้มีประสิทธิภาพยิ่งขึ้น

1.6.3 ใช้ในการพิจารณาประกอบการตัดสินใจการลงทุน การศึกษาวิเคราะห์เชิงลึกเกี่ยวกับอุตสาหกรรมการผลิตที่อยู่ในความสนใจ และเรื่องที่เกี่ยวข้อง

บทที่ 2

สรุปข้อมูลที่สำคัญ

2.1 ข้อมูลทั่วไปของสถานประกอบการอุตสาหกรรมการผลิต

2.1.1 จำนวนสถานประกอบการ

จากการเก็บรวบรวมข้อมูลของสถานประกอบการอุตสาหกรรมการผลิตในจังหวัดนนทบุรี พบว่ามีจำนวนสถานประกอบการทั้งสิ้นประมาณ 2,933 แห่ง เมื่อพิจารณาเป็นรายอำเภอ พบว่า อำเภอเมืองนนทบุรี มีจำนวนสถานประกอบการมากที่สุด ประมาณ 1,098 แห่ง หรือร้อยละ 37.4 รองลงมาคือ อำเภอบางบัวทอง ประมาณ 714 แห่งหรือร้อยละ 24.3 อำเภอปากเกร็ดประมาณ 588 แห่ง หรือร้อยละ 20.0 อำเภอบางกรวย ประมาณ 255 แห่ง หรือร้อยละ 8.7 อำเภอบางใหญ่ ประมาณ 151 แห่ง หรือร้อยละ 5.2 และอำเภอไทรน้อย มีจำนวนสถานประกอบการน้อยที่สุด ประมาณ 128 แห่ง หรือร้อยละ 4.4 ตามลำดับ (ตาราง ก)

ตาราง ก จำนวนและร้อยละของสถานประกอบการอุตสาหกรรมการผลิต จำแนกตามอำเภอ

อำเภอ	จำนวน	ร้อยละ
รวม	2,933	100.0
อำเภอเมืองนนทบุรี	1,098	37.4
อำเภอบางกรวย	255	8.7
อำเภอบางใหญ่	151	5.2
อำเภอบางบัวทอง	714	24.3
อำเภอไทรน้อย	128	4.4
อำเภอปากเกร็ด	588	20.0

2.1.2 ขนาดของสถานประกอบการ

เมื่อพิจารณาขนาดของสถานประกอบการอุตสาหกรรมการผลิต (ตาราง ข) พบว่า ส่วนใหญ่เป็นสถานประกอบการที่มีคนทำงาน 1 – 15 คน ประมาณ 2,460 แห่ง หรือร้อยละ 83.9 รองลงมาเป็นสถานประกอบการที่มีคนทำงาน 51-200 คน ประมาณ 148 แห่ง หรือร้อยละ 5.1 สถานประกอบการที่มีคนทำงาน 16 - 25 คน ประมาณ 133 แห่ง หรือร้อยละ 4.5 สถานประกอบการที่มีคนทำงาน 31 - 50 คน ประมาณ 88 แห่ง หรือร้อยละ 3.0 สถานประกอบการที่มี คนทำงานมากกว่า 200 คน ประมาณ 63 แห่ง หรือร้อยละ 2.1 และสถานประกอบการที่มี คนทำงาน 26-30 คน ประมาณ 41 แห่ง หรือร้อยละ 1.4

2.1.3 รูปแบบการจัดตั้งตามกฎหมาย

สำหรับรูปแบบการจัดตั้งตามกฎหมายขอสถานประกอบการอุตสาหกรรมการผลิต (ตาราง ข) พบว่า ส่วนใหญ่สถานประกอบการผลิตในจังหวัดนนทบุรี มีรูปแบบเป็นส่วนบุคคล ประมาณ 2,001 แห่ง หรือร้อยละ 68.2 รองลงมา มีรูปแบบเป็นบริษัทจำกัด บริษัทจำกัด(มหาชน) ประมาณ 753 แห่ง หรือร้อยละ 25.7 และ ห้างหุ้นส่วนจำกัด ห้างหุ้นส่วนสามัญนิติบุคคล ประมาณ 180 หรือร้อยละ 6.1 ตามลำดับ

2.1.4 รูปแบบการจัดตั้งทางเศรษฐกิจ

สถานประกอบการอุตสาหกรรมการผลิตส่วนใหญ่ประมาณ 2,867 แห่ง หรือร้อยละ 97.8 มีรูปแบบการจัดตั้งเป็นสำนักงานแห่งเดียว รองลงมาเป็นสำนักงานสาขาประมาณ 40 แห่ง หรือร้อยละ 1.3 และสำนักงานใหญ่มีส่วนเล็กน้อยประมาณ 26 แห่ง หรือร้อยละ 0.9 ตามลำดับ

2.1.5 ระยะเวลาในการดำเนินการ

หากพิจารณาระยะเวลาในการดำเนินการ ของสถานประกอบการอุตสาหกรรมการผลิต ส่วนใหญ่ดำเนินการน้อยกว่า 5 ปี ประมาณ 1,059 แห่ง หรือร้อยละ 36.1 รองลงมาดำเนินการระหว่าง 5 – 9 ปี ประมาณ 1,006 แห่ง หรือร้อยละ 34.3 ดำเนินการระหว่าง 10 – 19 ปี ประมาณ 641 แห่ง หรือร้อยละ 21.8 ดำเนินการระหว่าง 20-29 ปี ประมาณ 121 แห่ง หรือร้อยละ 4.1 และดำเนินการตั้งแต่ 30 ปีขึ้นไป 107 แห่ง หรือร้อยละ 3.7

ตาราง ข จำนวนและร้อยละของสถานประกอบการอุตสาหกรรมการผลิต จำแนกตามลักษณะของสถานประกอบการ

ลักษณะของสถานประกอบการ	จำนวน	ร้อยละ
รวม	2,933	100.0
ขนาดของสถานประกอบการ		
1 – 15 คน	2,460	83.9
16 – 25 คน	133	4.5
26 – 30 คน	41	1.4
31 – 50 คน	88	3.0
51 – 200 คน	148	5.1
มากกว่า 200 คน	63	2.1
รูปแบบการจัดตั้งตามกฎหมาย		
ส่วนบุคคล	2,001	68.2
ห้างหุ้นส่วนจำกัด ห้างหุ้นส่วนสามัญนิติบุคคล	180	6.1
บริษัทจำกัด บริษัทจำกัด (มหาชน)	753	25.7
รูปแบบการจัดตั้งทางเศรษฐกิจ		
สำนักงานแห่งเดียว		
สำนักงานใหญ่	2,867	97.8
สำนักงานสาขา	26	0.9
ระยะเวลาในการดำเนินการ	40	1.3
น้อยกว่า 5 ปี		
5 – 9 ปี	1,059	36.1
10 – 19 ปี	1,006	34.3
20 – 29 ปี	641	21.8
ตั้งแต่ 30 ปีขึ้นไป	121	4.1
	107	3.7

2.1.6 หมวดอุตสาหกรรม

เมื่อพิจารณาจำนวนของสถานประกอบการอุตสาหกรรมการผลิต จำแนกตามอุตสาหกรรม พบว่าการผลิตเครื่องแต่งกาย รวมทั้งการตกแต่งและย้อมสีขนสัตว์ ประมาณร้อยละ 32.0 รองลงมาคือการผลิตผลิตภัณฑ์ที่ทำจากโลหะประดิษฐ์ ยกเว้นเครื่องจักรและอุปกรณ์ ประมาณร้อยละ 18.6 การผลิตเฟอร์นิเจอร์ รวมทั้งการผลิตซึ่งมิได้จัดประเภทไว้ในที่อื่น ประมาณ ร้อยละ 10.4 การผลิตผลิตภัณฑ์อาหารและเครื่องดื่ม ประมาณ ร้อยละ 9.0 การพิมพ์โฆษณา การพิมพ์ และการทำสำเนาสื่อบันทึก ประมาณ ร้อยละ 5.6 ที่เหลือกระจายอยู่ประมาณ ร้อยละ 0.1 – 4.5 (ตาราง ก)

ตาราง ก จำนวนและร้อยละของสถานประกอบการอุตสาหกรรมการผลิต จำแนกตามหมวดอุตสาหกรรม

หมวดอุตสาหกรรม	จำนวน	ร้อยละ
รวม	2,933	100.0
<input type="checkbox"/> การผลิตผลิตภัณฑ์อาหารและเครื่องดื่ม	264	9.0
<input type="checkbox"/> การผลิตสิ่งทอ	89	3.0
<input type="checkbox"/> การผลิตเครื่องแต่งกาย รวมทั้งการตกแต่งและย้อมสีขนสัตว์	938	32.0
<input type="checkbox"/> การฟอกและตกแต่งหนังฟอก รวมทั้งการผลิตกระเป๋าเดินทาง กระเป๋าถือ อานม้า เครื่องเทียมลาก และรองเท้า	31	1.1
<input type="checkbox"/> การผลิตไม้และผลิตภัณฑ์จากไม้และไม้ก๊อก ยกเว้น เฟอร์นิเจอร์ รวมทั้งการผลิตสิ่งของที่มาจากฟางและวัสดุอีกสถานอื่นๆ	131	4.5
<input type="checkbox"/> การผลิตกระดาษและผลิตภัณฑ์กระดาษ	31	1.1
<input type="checkbox"/> การพิมพ์โฆษณา การพิมพ์ และการทำสำเนาสื่อบันทึก	164	5.6
<input type="checkbox"/> การผลิตเคมีภัณฑ์และผลิตภัณฑ์เคมี	69	2.3
<input type="checkbox"/> การผลิตผลิตภัณฑ์ยางและพลาสติก	54	1.8
<input type="checkbox"/> การผลิตผลิตภัณฑ์จากแร่โลหะ	102	3.4
<input type="checkbox"/> การผลิตโลหะขั้นมูลฐาน	50	1.7
<input type="checkbox"/> การผลิตผลิตภัณฑ์ที่ทำจากโลหะประดิษฐ์ ยกเว้นเครื่องจักรและอุปกรณ์	546	18.6
<input type="checkbox"/> การผลิตเครื่องจักรและอุปกรณ์ ซึ่งมีได้จัดประเภทไว้ในที่อื่น	48	1.5
<input type="checkbox"/> การผลิตเครื่องจักรสำนักงาน เครื่องทำบัญชี และเครื่องคำนวณ	10	0.3
<input type="checkbox"/> การผลิตเครื่องจักรและเครื่องอุปกรณ์ไฟฟ้า ซึ่งมีได้จัดประเภทไว้ในที่อื่น	35	1.1
<input type="checkbox"/> การผลิตอุปกรณ์และเครื่องอุปกรณ์วิทยุ โทรทัศน์ และการสื่อสาร	20	0.7
<input type="checkbox"/> การผลิตอุปกรณ์ที่ใช้ในทางการแพทย์ การวัดความเที่ยง และอุปกรณ์ที่ใช้ในทางทัศนศาสตร์ นาฬิกา	22	0.7
<input type="checkbox"/> การผลิตยานยนต์ รถพ่วงและรถกึ่งรถพ่วง	14	0.5
<input type="checkbox"/> การผลิตเครื่องอุปกรณ์การขนส่งอื่นๆ	8	0.3
<input type="checkbox"/> การผลิตเฟอร์นิเจอร์ รวมทั้งการผลิตซึ่งมิได้จัดประเภทไว้ในที่อื่น	304	10.4
<input type="checkbox"/> การนำผลิตภัณฑ์เก่ามาผลิตเป็นวัตถุดิบใหม่	3	0.1

2.2 ข้อมูลสถิติที่สำคัญจำแนกตามขนาดของสถานประกอบการ และหมวดอุตสาหกรรม

2.2.1 คนทำงานและค่าตอบแทนแรงงาน

1) จำนวนคนทำงาน

คนทำงานที่ทำงานในสถานประกอบการอุตสาหกรรมการผลิตในจังหวัดนนทบุรี มีจำนวนทั้งสิ้น 76,229 คน ในจำนวนนี้ส่วนใหญ่ ประมาณ ร้อยละ 57.4 ปฏิบัติงานอยู่ในสถานประกอบการขนาดใหญ่ (คนทำงานมากกว่า 200 คน) รองลงมาประมาณ ร้อยละ 20.9 ปฏิบัติงานอยู่ในสถานประกอบการที่มีคนทำงาน 51 – 200 คน และ ประมาณ ร้อยละ 12.1 ปฏิบัติงานในสถานประกอบการขนาดเล็ก (จำนวนคนทำงาน 1 – 15 คน) สำหรับสถานประกอบการอื่น ๆ แต่ละขนาดมีสัดส่วนของคนทำงานไม่เกิน ร้อยละ 4.6

เมื่อพิจารณาจำนวนคนงานของสถานประกอบการตามหมวดอุตสาหกรรม พบว่า หมวดการผลิตเครื่องแต่งกาย รวมทั้งการตกแต่งและซ่อมสีขนสัตว์ มีประมาณร้อยละ 19.6 รองลงมาคือหมวดการผลิตเฟอร์นิเจอร์ รวมทั้งการผลิตซึ่งมิได้จัดประเภทไว้ในที่อื่น ประมาณ ร้อยละ 12.8 หมวดการผลิตเคมีภัณฑ์และผลิตภัณฑ์เคมี ประมาณ ร้อยละ 8.8 หมวดการผลิตผลิตภัณฑ์อาหารและเครื่องดื่มและการผลิตเครื่องจักรและอุปกรณ์ซึ่งมิได้จัดประเภทไว้ในที่อื่น มีสัดส่วนเท่ากันประมาณ ร้อยละ 7.1 ที่เหลือกระจายอยู่ตามหมวดต่าง ๆ ร้อยละ 0.3 – 6.9

2) จำนวนลูกจ้าง

สำหรับการจ้างงาน พบว่า มีจำนวนลูกจ้างซึ่งปฏิบัติงานในสถานประกอบการอุตสาหกรรมการผลิตจำนวนทั้งสิ้น 72,725 คน ในจำนวนนี้ส่วนใหญ่ปฏิบัติงานอยู่ในสถานประกอบการขนาดใหญ่ (คนทำงานมากกว่า 200 คน) ร้อยละ 60.2 รองลงมาประมาณปฏิบัติงานอยู่ในสถานประกอบการที่มีคนทำงาน 51 – 200 คน ร้อยละ 21.7 และปฏิบัติงานในสถานประกอบการขนาดเล็ก (1 – 15 คน) ประมาณ ร้อยละ 8.3 สำหรับสถานประกอบการอื่น ๆ แต่ละขนาดมีสัดส่วนของจำนวนลูกจ้างไม่เกินร้อยละ 4.7

เมื่อพิจารณาจำนวนลูกจ้างของสถานประกอบการตามหมวดอุตสาหกรรม พบว่า จำนวนลูกจ้างหมวดการผลิตเครื่องแต่งกาย รวมทั้งการตกแต่งและซ่อมสีขนสัตว์มีจำนวนมากที่สุด ประมาณร้อยละ 19.0 รองลงมาคือหมวดการผลิตเฟอร์นิเจอร์ รวมทั้งการผลิตซึ่งมิได้จัดประเภทไว้ในที่อื่น ประมาณ ร้อยละ 12.8 หมวดการผลิตเคมีภัณฑ์และผลิตภัณฑ์เคมี ประมาณ ร้อยละ 9.1 หมวดการผลิตเครื่องจักรและอุปกรณ์ ซึ่งมิได้จัดประเภทไว้ในที่อื่น ประมาณ ร้อยละ 7.3 หมวดการผลิตผลิตภัณฑ์อาหารและเครื่องดื่มและหมวดการผลิตไม้และผลิตภัณฑ์จากไม้และไม้ก๊อก ขกเว้น เฟอร์นิเจอร์ รวมทั้งการผลิตสิ่งของที่ทำจากฟางและวัสดุถักสานอื่นๆ มีสัดส่วนเท่ากัน ประมาณ ร้อยละ 7.1 ที่เหลือกระจายอยู่ตามหมวดต่าง ๆ ร้อยละ 0.3 – 5.5

3) ค่าตอบแทนแรงงาน

เมื่อพิจารณาค่าตอบแทนแรงงานในจังหวัดนนทบุรี พบว่า มีมูลค่าสูงถึง 7,656,208,000 บาท เฉลี่ยประมาณ 638,017.30 บาท ต่อคนต่อปี สถานประกอบการขนาดใหญ่ (คนทำงานมากกว่า 200 คน) มีค่าตอบแทนแรงงานประมาณ 4,807,161,100 บาท เฉลี่ย 400,597,100 บาท ต่อคนต่อปี รองลงมาสถานประกอบการที่มีคนทำงาน 51 – 200 คน มีค่าตอบแทน ประมาณ 1,658,484,100 บาท เฉลี่ย 138,207 บาท ต่อคนต่อปี และสถานประกอบการขนาดเล็ก (จำนวนคนทำงาน 1 – 15 คน) ประมาณ 514,255,100 บาท เฉลี่ย 42,854.6 บาท สำหรับสถานประกอบการอื่น ๆ มีค่าตอบแทน อยู่ระหว่าง 122,814,900 - 333,748,900 บาท

ตาราง ง จำนวนและร้อยละของคนทำงาน ลูกจ้าง และค่าตอบแทนแรงงาน จำแนกตามขนาดของสถานประกอบการและหมวดอุตสาหกรรม

ขนาดของสถานประกอบการ/ หมวดอุตสาหกรรม	จำนวน สถาน- ประกอบ การ	คนทำงาน		ลูกจ้าง		ค่าตอบแทนแรงงาน	
		จำนวน	ร้อยละ	จำนวน	ร้อยละ	มูลค่า (พันบาท)	เฉลี่ยต่อ คนต่อปี (บาท)
รวม	2933	76229	1000	72725	1000	7,666,208.0	638,017.3
ขนาดของสถานประกอบการ							
1 – 15 คน	2460	9210	121	6061	83	514,255.1	42,854.6
16 – 25 คน	133	2,674	35	2,561	35	219,739.0	18,311.5
26 – 30 คน	41	1,159	15	1,137	16	122,814.9	10,234.6
31 – 50 คน	88	3,476	46	3,401	47	333,748.9	27,812.4
51 – 200 คน	148	15,909	209	15,817	21.7	1,658,484.0	138,207.0
มากกว่า 200 คน	63	43,801	57.4	43,748	60.2	4,807,167.1	400,597.3
หมวดอุตสาหกรรม							
<input type="checkbox"/> การผลิตผลิตภัณฑ์อาหารและเครื่องดื่ม	264	5,414	7.1	5,098	7.0	534,484.2	44,540.4
<input type="checkbox"/> การผลิตสิ่งทอ	89	3,590	4.7	3,508	4.8	342,152.2	28,512.7
<input type="checkbox"/> การผลิตเครื่องแต่งกาย รวมทั้งการตกแต่งและซ่อมสิ่งขนสัตว์	938	14,973	19.6	13,785	19.0	1,294,869.3	107,905.8
<input type="checkbox"/> การฟอกและตกแต่งหนังฟอก รวมทั้งการผลิตกระเป๋าเดินทาง กระเป๋าถือ อานม้า เครื่องเขียนลาก และรองเท้า	31	1,415	1.9	1,370	1.9	175,633.3	14,636.1
<input type="checkbox"/> การผลิตไม้และผลิตภัณฑ์จากไม้และไม้ก๊อก ยกเว้นเฟอร์นิเจอร์ รวมทั้งการผลิตสิ่งของที่ทำจากฟาง และวัสดุถักสานอื่นๆ	131	5,247	6.9	5,097	7.0	449,220.7	37,435.1
<input type="checkbox"/> การผลิตกระดาษและผลิตภัณฑ์กระดาษ	31	1,107	1.5	1,077	1.5	105,104.8	8,758.7
<input type="checkbox"/> การพิมพ์โฆษณา การพิมพ์ และการทำสำเนาสื่อบันทึก	164	3,209	4.2	3,077	4.2	345,054.5	28,754.5
<input type="checkbox"/> การผลิตเคมีภัณฑ์และผลิตภัณฑ์เคมี	69	6,687	8.8	6,620	9.1	771,924.4	64,327.0
<input type="checkbox"/> การผลิตผลิตภัณฑ์ยางและพลาสติก	54	2,975	3.9	2,940	4.0	286,272.5	23,856.0
<input type="checkbox"/> การผลิตผลิตภัณฑ์จากแร่โลหะ	102	1,928	2.5	1,808	2.5	192,311.3	16,025.9
<input type="checkbox"/> การผลิต โลหะขั้นมูลฐาน	50	462	0.6	400	0.6	33,468.3	2,789.0
<input type="checkbox"/> การผลิตผลิตภัณฑ์ที่ทำจากโลหะประดิษฐ์ ยกเว้นเครื่องจักรและอุปกรณ์	546	4,653	6.1	3,978	5.5	367,895.2	30,657.9
<input type="checkbox"/> การผลิตเครื่องจักรและอุปกรณ์ ซึ่งมีได้จัดประเภทไว้ในที่อื่น	48	5,375	7.1	5,340	7.3	644,168.3	53,680.7
<input type="checkbox"/> การผลิตเครื่องจักรสำนักงาน เครื่องทำบัญชี และเครื่องคำนวณ	10	1,698	2.2	1,695	2.3	181,472.0	15,122.7
<input type="checkbox"/> การผลิตเครื่องจักรและเครื่องอุปกรณ์ไฟฟ้า ซึ่งมีได้จัดประเภทไว้ในที่อื่น	35	3,391	4.4	3,350	4.6	643,379.2	53,614.9
<input type="checkbox"/> การผลิตอุปกรณ์และเครื่องอุปกรณ์วิทยุ โทรทัศน์ และการสื่อสาร	20	522	0.7	505	0.7	53,811.9	4,484.3
<input type="checkbox"/> การผลิตอุปกรณ์ที่ใช้ในทางการแพทย์ การวัดความเที่ยง และอุปกรณ์ที่ใช้ในทางทัศนศาสตร์ นาฬิกา	22	3,243	4.3	3,231	4.4	329,734.3	27,477.9
<input type="checkbox"/> การผลิตยานยนต์ รถพ่วงและรถกึ่งพ่วง	14	357	0.5	338	0.5	42,224.0	3,518.7
<input type="checkbox"/> การผลิตเครื่องอุปกรณ์การขนส่งอื่นๆ	8	196	0.3	193	0.3	26,438.2	2,203.2
<input type="checkbox"/> การผลิตเฟอร์นิเจอร์ รวมทั้งการผลิตซึ่งมิได้จัดประเภทไว้ในที่อื่น	304	9,778	12.8	9,310	12.8	836,233.0	69,686.1
<input type="checkbox"/> การนำผลิตภัณฑ์เก่ามาผลิตเป็นวัตถุดิบใหม่	3	10	0.0	10	0.0	D	D

หมายเหตุ : D หมายถึงตัวเลขที่ไม่เปิดเผย

2.2.2 มูลค่าผลผลิตและมูลค่าเพิ่ม

หากพิจารณามูลค่าผลผลิตของสถานประกอบการอุตสาหกรรมการผลิต พบว่า มีมูลค่าการผลิตทั้งสิ้น ประมาณ 87,675,530.4 ล้านบาท ถ้าคิดมูลค่าผลผลิตตามขนาดสถานประกอบการ พบว่า มูลค่าการผลิตของสถานประกอบการขนาดใหญ่ (มากกว่า 200 คน) มีมูลค่ามากที่สุด ร้อยละ 62.2 รองลงมา สถานประกอบการที่มีจำนวนคนทำงาน 51 – 200 คน ร้อยละ 21.6 สถานประกอบการที่มีจำนวนคนทำงาน 1 – 15 คน ร้อยละ 7.0 ที่เหลือมีมูลค่าใกล้เคียงกัน ประมาณร้อยละ 2.1 – 3.6 หากพิจารณามูลค่าการผลิตตามหมวดอุตสาหกรรม พบว่า หมวดการผลิตเครื่องแต่งกาย รวมทั้งการตกแต่งและซ่อมสีขนสัตว์ ประมาณ ร้อยละ 19.8 หมวดการผลิตเครื่องจักรและเครื่องอุปกรณ์ไฟฟ้าซึ่งมิได้จัดประเภทไว้ในที่อื่น ประมาณ ร้อยละ 10.1 หมวดการผลิตเคมีภัณฑ์และผลิตภัณฑ์เคมีและหมวดการผลิตผลิตภัณฑ์อาหารและเครื่องดื่ม มีสัดส่วนใกล้เคียงกัน ประมาณร้อยละ 9.9 และ 9.3 ตามลำดับ หมวดการผลิตเครื่องจักรและอุปกรณ์ ซึ่งมิได้จัดประเภทไว้ในที่อื่น ประมาณ ร้อยละ 8.7 ที่เหลือกระจายตามหมวดอื่น ๆ

สำหรับมูลค่าเพิ่มของสถานประกอบการอุตสาหกรรมการผลิต พบว่า มีมูลค่าเพิ่มทั้งสิ้น ประมาณ 20,424,395.0 ล้านบาท ถ้าคิดมูลค่าเพิ่มตามขนาดสถานประกอบการ พบว่า มูลค่าเพิ่มของสถานประกอบการขนาดใหญ่ (มากกว่า 200 คน) มีมูลค่ามากที่สุด ร้อยละ 64.0 รองลงมา สถานประกอบการที่มีจำนวนคนทำงาน 51 – 200 คน ร้อยละ 20.1 สถานประกอบการที่มีจำนวนคนทำงาน 1 – 15 คน ร้อยละ 7.2 ที่เหลือมีมูลค่าใกล้เคียงกัน ประมาณร้อยละ 1.6 – 3.7 หากพิจารณามูลค่าเพิ่มตามหมวดอุตสาหกรรม พบว่า หมวดการผลิตเครื่องแต่งกาย รวมทั้งการตกแต่งและซ่อมสีขนสัตว์ ประมาณ ร้อยละ 21.4 หมวดการผลิตผลิตภัณฑ์อาหารและเครื่องดื่มและหมวดการผลิตเครื่องจักรและอุปกรณ์ ซึ่งมิได้จัดประเภทไว้ในที่อื่น มีสัดส่วนใกล้เคียงกัน ประมาณร้อยละ 9.9 และ 9.4 ตามลำดับ หมวดการผลิตเคมีภัณฑ์และผลิตภัณฑ์เคมี ประมาณร้อยละ 8.6 ที่เหลือกระจายตามหมวดอื่น ๆ

สำหรับมูลค่าเพิ่มต่อมูลค่าการผลิตของสถานประกอบการอุตสาหกรรมการผลิต คิดเป็นร้อยละ 23.3 สัดส่วนของมูลค่าเพิ่มต่อมูลค่าการผลิต จำแนกตามขนาดสถานประกอบการ อยู่ระหว่างร้อยละ 17.7 – 24.3 และถ้าจำแนกตามหมวดอุตสาหกรรม อยู่ระหว่าง ร้อยละ 17.4 - 37.3

ตาราง จ มูลค่าผลผลิต และมูลค่าเพิ่มของสถานประกอบการอุตสาหกรรมผลิต จำแนกตามขนาดของสถานประกอบการ และหมวดอุตสาหกรรม

(หน่วย : ล้านบาท)

ขนาดของสถานประกอบการ/ หมวดอุตสาหกรรม	มูลค่าผลผลิต		มูลค่าเพิ่ม		มูลค่าเพิ่ม ต่อมูลค่า ผลผลิต
	มูลค่า	ร้อยละ	มูลค่า	ร้อยละ	(ร้อยละ)
รวม	87,675,530.4	100.0	20,424,395.0	100.0	23.3
ขนาดของสถานประกอบการ					
1 – 15 คน	6,099,163.0	7.0	1,479,745.6	7.2	24.3
16 – 25 คน	3,099,976.0	3.5	672,687.7	3.3	21.7
26 – 30 คน	1,866,369.4	2.1	329,607.5	1.6	17.7
31 – 50 คน	3,149,477.1	3.6	760,218.7	3.7	24.1
51 – 200 คน	18,958,960.2	21.6	4,111,448.2	20.2	21.7
มากกว่า 200 คน	54,501,584.6	62.2	13,070,687.3	64.0	24.0
หมวดอุตสาหกรรม					
<input type="checkbox"/> การผลิตผลิตภัณฑ์อาหารและเครื่องดื่ม	8,173,996.4	9.3	2,025,905.8	9.9	23.3
<input type="checkbox"/> การผลิตสิ่งทอ	3,261,490.3	3.7	897,939.8	4.4	24.8
<input type="checkbox"/> การผลิตเครื่องแต่งกาย รวมทั้งการตกแต่งและซ่อมสิ่งนสัตว์	17,329,424.1	19.8	4,362,247.8	21.4	27.5
<input type="checkbox"/> การฟอกและตกแต่งหนังฟอก รวมทั้งการผลิต กระเป๋าเดินทาง กระเป๋าถือ อานม้า เครื่องเทียมลากและรองเท้า	857,861.6	1.0	332,500.40	1.0	25.8
<input type="checkbox"/> การผลิตไม้และผลิตภัณฑ์จากไม้และไม้ก๊อก ยกเว้นเฟอร์นิเจอร์ รวมทั้งการผลิตสิ่งของที่ทำจากฟางและวัสดุอีกสานอื่นๆ	3,519,341.7	4.0	835,704.7	4.1	23.7
<input type="checkbox"/> การผลิตกระดาษและผลิตภัณฑ์กระดาษ	1,004,941.9	1.1	209,100.4	1.0	20.8
<input type="checkbox"/> การพิมพ์โฆษณา การพิมพ์ และการทำสำเนาสื่อบันทึก	3,356,366.8	3.8	947,123.0	4.6	28.2
<input type="checkbox"/> การผลิตเคมีภัณฑ์และผลิตภัณฑ์เคมี	8,659,917.6	9.9	1,765,396.4	8.6	20.4
<input type="checkbox"/> การผลิตผลิตภัณฑ์ยางและพลาสติก	2,709,778.7	3.1	647,068.6	3.2	23.9
<input type="checkbox"/> การผลิตผลิตภัณฑ์จากแร่โลหะ	2,636,130.8	3.0	623,968.6	3.1	23.7
<input type="checkbox"/> การผลิตโลหะขั้นมูลฐาน	466,209.1	0.5	80,971.8	0.4	17.4
<input type="checkbox"/> การผลิตผลิตภัณฑ์ที่ทำจากโลหะประดิษฐ์ ยกเว้นเครื่องจักรและอุปกรณ์	3,548,534.7	4.0	716,951.9	3.5	20.2
<input type="checkbox"/> การผลิตเครื่องจักรและอุปกรณ์ ซึ่งมีได้จัดประเภทไว้ในที่อื่น	7,604,464.1	8.7	1,403,758.7	6.9	18.5
<input type="checkbox"/> การผลิตเครื่องจักรสำนักงาน เครื่องทำบัญชีและเครื่องคำนวณ	5,593,570.1	6.4	1,071,073.7	5.2	19.1
<input type="checkbox"/> การผลิตเครื่องจักรและเครื่องอุปกรณ์ไฟฟ้า ซึ่งมีได้จัดประเภทไว้ในที่อื่น	8,855,010.8	10.1	1,914,929.9	9.4	21.6
<input type="checkbox"/> การผลิตอุปกรณ์และเครื่องอุปกรณ์วิทยุ โทรทัศน์ และการสื่อสาร	909,146.8	1.0	173,259.8	0.8	19.1
<input type="checkbox"/> การผลิตอุปกรณ์ที่ใช้ในทางการแพทย์ การวัดความเที่ยง และอุปกรณ์ที่ใช้ในทางทัศนศาสตร์ นาฬิกา	2,771,192.8	3.2	1,033,704.8	5.1	37.3
<input type="checkbox"/> การผลิตยานยนต์ รถพ่วงและรถกึ่งรถพ่วง	251,636.6	0.3	86,431.6	0.4	34.3
<input type="checkbox"/> การผลิตเครื่องอุปกรณ์การขนส่งอื่นๆ	142,673.4	0.2	29,699.9	0.1	20.8
<input type="checkbox"/> การผลิตเฟอร์นิเจอร์ รวมทั้งการผลิตซึ่งมิได้จัดประเภทไว้ในที่อื่น	6,017,884.5	6.9	1,376,094.7	6.7	22.9
<input type="checkbox"/> การนำผลิตภัณฑ์เก่ามาผลิตเป็นวัตถุดิบใหม่	D	D	D	D	D

หมายเหตุ : D หมายถึงตัวเลขที่ไม่เปิดเผย

2.2.3 มูลค่าผลผลิตเฉลี่ย

เมื่อพิจารณามูลค่าผลผลิตเฉลี่ยต่อสถานประกอบการ พบว่า มีมูลค่าทั้งสิ้นประมาณ 29,892,800 บาท (เฉลี่ยต่อคนทำงาน 1,150,200 บาท) ถ้าจำแนกตามขนาดสถานประกอบการ พบว่า มูลค่าผลผลิตเฉลี่ยต่อสถานประกอบการขนาดใหญ่ (มากกว่า 200 คน) มีมูลค่าสูงสุดประมาณ 9,083,597,400 บาท (เฉลี่ยต่อคนทำงาน 1,244,300 บาท) และสถานประกอบการขนาดเล็ก (จำนวนคนทำงาน 1 – 15 คน) มีมูลค่าต่ำสุดประมาณ 2,479,300 บาท (เฉลี่ยต่อคนทำงาน 662,200 บาท) เมื่อพิจารณามูลค่าผลผลิตเฉลี่ยจำแนกตามหมวดอุตสาหกรรม พบว่า หมวดการผลิตเฟอร์นิเจอร์ รวมทั้งการผลิตซึ่งมิได้จัดประเภทไว้ในที่อื่น มีมูลค่าสูงสุดประมาณ 2,005,961,500 บาท (เฉลี่ยต่อคนทำงาน 615,500 บาท) หมวดการผลิตเครื่องอุปกรณ์การขนส่งอื่นๆ มีมูลค่าต่ำสุดประมาณ 469,300 บาท (เฉลี่ยต่อคนทำงาน 727,900 บาท)

2.2.4 มูลค่าเพิ่มเฉลี่ย

สำหรับมูลค่าเพิ่มเฉลี่ยต่อสถานประกอบการ มีมูลค่าทั้งสิ้นประมาณ 6,963,700 บาท (เฉลี่ยต่อคนทำงาน 267,900 บาท) ถ้าจำแนกตามขนาดสถานประกอบการ พบว่า มูลค่าเพิ่มเฉลี่ยต่อสถานประกอบการที่มีจำนวนคนทำงาน 51 – 200 คน มีมูลค่าสูงสุดประมาณ 88,315,500 บาท (เฉลี่ยต่อคนทำงาน 821,600 บาท) และสถานประกอบการขนาดเล็ก (จำนวนคนทำงาน 1 – 15 คน) มีมูลค่าต่ำสุดประมาณ 2,73,500 บาท (เฉลี่ยต่อคนทำงาน 73,000 บาท) เมื่อพิจารณามูลค่าเพิ่มเฉลี่ยตามหมวดอุตสาหกรรม พบว่าหมวดการผลิตเครื่องจักรสำนักงาน เครื่องทำบัญชี และเครื่องคำนวณ มีมูลค่าสูงสุดประมาณ 107,107,400 บาท (เฉลี่ยต่อคนทำงาน 630,800 บาท) หมวดการผลิตผลิตภัณฑ์ที่ทำจากโลหะประดิษฐ์ ยานยนต์ เครื่องจักรและอุปกรณ์ มีมูลค่าต่ำสุด ประมาณ 1,313,100 บาท (เฉลี่ยต่อคนทำงาน 154,100 บาท)

ตาราง จ มูลค่าผลผลิตและมูลค่าเพิ่มเฉลี่ยต่อสถานประกอบการ และต่อคนทำงาน จำแนกตามขนาดของสถานประกอบการ และหมวดอุตสาหกรรม

(หน่วย : พันบาท)

ขนาดของสถานประกอบการ/ หมวดอุตสาหกรรม	มูลค่าผลผลิต		มูลค่าเพิ่มเฉลี่ย	
	ต่อสถาน- ประกอบการ	ต่อคนทำงาน	ต่อสถาน- ประกอบการ	ต่อคนทำงาน
รวม	29,892.8	1,150.2	6,963.7	267.9
ของสถานประกอบการ				
1 – 15 คน	2,479.3	662.2	273.5	73.0
16 – 25 คน	23,308.1	1,159.3	2,478.3	123.3
26 – 30 คน	45,521.2	1,610.3	18,541.9	655.9
31 – 50 คน	35,789.5	906.1	46,721.0	1,182.8
51 – 200 คน	128,101.1	1,191.7	88,315.5	821.6
มากกว่า 200 คน	9,083,597.4	1,244.3	0.0	0.0

ตาราง จ มูลค่าผลผลิต และมูลค่าเพิ่มเฉลี่ยต่อสถานประกอบการ และต่อคนทำงาน จำแนกตามขนาดของสถานประกอบการ และ
หมวดอุตสาหกรรม (ต่อ)

(หน่วย : พันบาท)

ขนาดของสถานประกอบการ/ หมวดอุตสาหกรรม	มูลค่าผลผลิต		มูลค่าเพิ่มเฉลี่ย	
	ต่อสถาน- ประกอบการ	ต่อคนทำงาน	ต่อสถาน- ประกอบการ	ต่อคนทำงาน
รวม	29,892.8	1,150.2	6,963.7	267.9
หมวดอุตสาหกรรม				
<input type="checkbox"/> การผลิตผลิตภัณฑ์อาหารและเครื่องดื่ม	30,962.1	1,509.8	7,673.9	374.2
<input type="checkbox"/> การผลิตสิ่งทอ	36,646.0	908.5	10,089.2	250.1
<input type="checkbox"/> การผลิตเครื่องแต่งกาย รวมทั้งการตกแต่งและซ่อมสีขนสัตว์	18,474.9	1,157.4	4,650.6	291.3
<input type="checkbox"/> การฟอกและตกแต่งหนังฟอก รวมทั้งการผลิตกระเป๋าเดินทาง กระเป๋าถือ อานม้า เครื่องเทียมลาก และรองเท้า	27,673.0	606.3	7,145.2	156.5
<input type="checkbox"/> การผลิตไม้และผลิตภัณฑ์จากไม้และไม้ก๊อก ยกเว้น เฟอร์นิเจอร์ รวมทั้งการผลิตสิ่งของที่ทำจากฟางและวัสดุจากสานอื่นๆ	26,865.2	670.7	6,379.4	159.3
<input type="checkbox"/> การผลิตกระดาษและผลิตภัณฑ์กระดาษ	32,417.5	907.8	6,745.2	188.9
<input type="checkbox"/> การพิมพ์โฆษณา การพิมพ์ และการทำสำเนาสื่อบันทึก	20,465.7	1,045.9	5,775.1	295.1
<input type="checkbox"/> การผลิตเคมีภัณฑ์และผลิตภัณฑ์เคมี	125,506.1	1,295.0	25,585.5	264.0
<input type="checkbox"/> การผลิตผลิตภัณฑ์ยางและพลาสติก	50,181.1	910.8	11,982.8	217.5
<input type="checkbox"/> การผลิตผลิตภัณฑ์จากแร่โลหะ	25,844.4	1,367.3	6,117.3	323.6
<input type="checkbox"/> การผลิต โลหะขั้นมูลฐาน	9,324.2	1,009.1	1,619.4	175.3
<input type="checkbox"/> การผลิตผลิตภัณฑ์ที่ทำจากโลหะประดิษฐ์ ยกเว้นเครื่องจักรและอุปกรณ์	6,499.1	762.6	1,313.1	154.1
<input type="checkbox"/> การผลิตเครื่องจักรและอุปกรณ์ ซึ่งมีได้จัดประเภทไว้ในที่อื่น	158,426.3	1414.8	29,245.0	261.2
<input type="checkbox"/> การผลิตเครื่องจักรสำนักงาน เครื่องทำบัญชี และเครื่องคำนวณ	559,357.0	3,294.2	107,107.4	630.8
<input type="checkbox"/> การผลิตเครื่องจักรและเครื่องอุปกรณ์ ไฟฟ้าซึ่งมิได้จัดประเภทไว้ในที่อื่น	253,000.3	2,611.3	54,712.3	564.7
<input type="checkbox"/> การผลิตอุปกรณ์และเครื่องอุปกรณ์วิทยุ โทรทัศน์ และการสื่อสาร	45,457.3	1,741.7	8,663.0	331.9
<input type="checkbox"/> การผลิตอุปกรณ์ที่ใช้ในทางการแพทย์ การวัดความเที่ยง และอุปกรณ์ที่ใช้ในทางทัศนศาสตร์ นาฬิกา	125,963.3	854.5	46,986.6	318.7
<input type="checkbox"/> การผลิตยานยนต์ รถพ่วงและรถกึ่งรถพ่วง	31,454.6	704.9	6,173.7	242.1
<input type="checkbox"/> การผลิตเครื่องอุปกรณ์การขนส่งอื่นๆ	469.3	727.9	3,712.5	151.5
<input type="checkbox"/> การผลิตเฟอร์นิเจอร์ รวมทั้งการผลิตซึ่งมิได้จัดประเภทไว้ในที่อื่น	2,005,961.5	615.5	4,526.6	140.7
<input type="checkbox"/> การนำผลิตภัณฑ์เก่ามาผลิตเป็นวัตถุดิบใหม่	D	D	D	D

หมายเหตุ : D หมายถึงตัวเลขที่ไม่เปิดเผย

ตารางสถิติ

ภาค 1 ข้อมูลทั่วไปของสถานประกอบการ

ตอนที่ 1 ข้อมูลทั่วไปของสถานประกอบการ
จำแนกตามอำเภอ

สารบัญตารางสถิติ

- ตอนที่ 1 ข้อมูลทั่วไปของสถานประกอบการ จำแนกตามอำเภอ**
- ตาราง 1** จำนวนและร้อยละของสถานประกอบการอุตสาหกรรมการผลิต จำแนกตามรูปแบบการจัดตั้งตามกฎหมาย และอำเภอ
- ตาราง 2** จำนวนและร้อยละของสถานประกอบการอุตสาหกรรมการผลิต จำแนกตามรูปแบบการจัดตั้งทางเศรษฐกิจ และอำเภอ
- ตาราง 3** จำนวนและร้อยละของสถานประกอบการอุตสาหกรรมการผลิต จำแนกตามระยะเวลาในการดำเนินกิจการ และอำเภอ
- ตาราง 4** จำนวนและร้อยละของสถานประกอบการอุตสาหกรรมการผลิต จำแนกตามระยะเวลาการผลิตในปี 2549 และอำเภอ
- ตาราง 5** มูลค่าเงินลงทุนจดทะเบียน จำนวนและร้อยละของสถานประกอบการอุตสาหกรรมการผลิต จำแนกตามมูลค่าทุนจดทะเบียน และอำเภอ
- ตาราง 6** มูลค่าเงินทุนที่ต่างประเทศร่วมลงทุนหรือถือหุ้น จำนวนและร้อยละของสถานประกอบการอุตสาหกรรมการผลิต จำแนกตามสัดส่วนของการร่วมลงทุนหรือถือหุ้นของต่างประเทศ และอำเภอ
- ตาราง 7** จำนวนและร้อยละของสถานประกอบการอุตสาหกรรมการผลิตที่ต่างประเทศร่วมลงทุน จำแนกตามประเทศร่วมลงทุนหรือถือหุ้นมากที่สุดเป็นอันดับหนึ่ง และอำเภอ
- ตาราง 7.1** จำนวนและร้อยละของสถานประกอบการอุตสาหกรรมการผลิตที่ต่างประเทศร่วมลงทุน จำแนกตามประเทศร่วมลงทุนหรือถือหุ้นมากที่สุดเป็นอันดับสอง และอำเภอ
- ตาราง 7.2** จำนวนและร้อยละของสถานประกอบการอุตสาหกรรมการผลิตที่ต่างประเทศร่วมลงทุน จำแนกตามประเทศร่วมลงทุนหรือถือหุ้นมากที่สุดเป็นอันดับสาม และอำเภอ
- ตาราง 8** จำนวนและร้อยละของสถานประกอบการอุตสาหกรรมการผลิต จำแนกตามการส่งเสริมการลงทุน จากสำนักงานคณะกรรมการส่งเสริมการลงทุน และอำเภอ
- ตาราง 9** มูลค่าการส่งออกจำนวนและร้อยละของสถานประกอบการอุตสาหกรรมการผลิต จำแนกตามร้อยละของการส่งออกผลผลิตออกไปจำหน่ายต่างประเทศ และอำเภอ
- ตาราง 10** จำนวนและร้อยละของสถานประกอบการอุตสาหกรรมการผลิต จำแนกตามประเทศที่มีการส่งผลผลิตไปจำหน่าย และอำเภอ
- ตาราง 11** มูลค่าการใช้วัตถุดิบหรือวัสดุประกอบการผลิตที่มาจากต่างประเทศ จำนวนและร้อยละของสถานประกอบการอุตสาหกรรมการผลิต จำแนกตามการใช้วัตถุดิบฯ และอำเภอ
- ตาราง 12** จำนวนและร้อยละของสถานประกอบการอุตสาหกรรมการผลิต จำแนกตามอัตราการใช้กำลังการผลิตต่อปี 2549 และอำเภอ

ตาราง 1 จำนวนและร้อยละของสถานประกอบการอุตสาหกรรมผลิต จำแนกตามรูปแบบการจัดตั้งตามกฎหมาย และอำเภอ

TABLE 1 NUMBER AND PERCENTAGE OF MANUFACTURING ESTABLISHMENTS BY FORM OF LEGAL ORGANIZATION AND AMPHOE

อำเภอ	จำนวนประกอบ		ส่วนบุคคล		ห้างหุ้นส่วนสามัญ		บริษัทจำกัด		Amphoe
	จำนวน	ร้อยละ	Individual proprietor	จำนวน	ร้อยละ	นิติบุคคล	จำนวน	ร้อยละ	
	Number	%	Number	Number	%	Juristic partnership	Company limited, public company limited	Number	%
รวม	2,933	100.00	2,001	180	68.21	6.13	753	25.66	Total
เมืองนนทบุรี	1,098	100.00	791	86	72.06	7.8	221	20.14	Mueang Nonthaburi
บางกรวย	255	100.00	191	6	74.91	2.35	58	22.73	Bang Kruai
บางใหญ่	151	100.00	97	5	64.48	2.98	49	32.53	Bang Yai
บางบัวทอง	714	100.00	471	46	65.99	6.37	197	27.63	Bang Bua Thong
ไทรน้อย	128	100.00	51	13	39.61	10.2	64	50.2	Sai Noi
ปากเกร็ด	588	100.00	400	25	67.98	4.27	163	27.75	Pak Kret

ที่มา : สำนักงานอุตสาหกรรม พ.ศ.2550 จังหวัด นนทบุรี สำนักงานสถิติแห่งชาติ กระทรวงเทคโนโลยีสารสนเทศและการสื่อสาร

Source : The 2007 Industrial Census, Nonthaburi Province, National Statistical Office, Ministry of Information and Communication Technology

ตาราง 2 จำนวนและร้อยละของสถานประกอบการอุตสาหกรรมการผลิต จําแนกตามรูปแบบการจัดตั้งทางเศรษฐกิจ และอำเภอ

TABLE 2 NUMBER AND PERCENTAGE OF MANUFACTURING ESTABLISHMENTS BY FORM OF ECONOMIC ORGANIZATION AND AMPHOE

อำเภอ	จำนวนสถานประกอบการ		สำนักงานเดี่ยว		สำนักงานใหญ่		สำนักงานสาขา		Amphoe
	Number of establishments		Single unit		Head office		Branch		
	จำนวน Number	ร้อยละ %	จำนวน Number	ร้อยละ %	จำนวน Number	ร้อยละ %	จำนวน Number	ร้อยละ %	
รวม	2,933	100.00	2,867	97.76	26	0.89	40	1.35	Total
เมืองนนทบุรี	1,098	100.00	1,079	98.27	7	0.64	12	1.09	Mueang Nonthaburi
บางกรวย	255	100.00	247	96.86	3	1.18	5	1.96	Bang Kruai
บางใหญ่	151	100.00	147	97.35	2	1.33	2	1.33	Bang Yai
บางบัวทอง	714	100.00	702	98.37	4	0.56	8	1.07	Bang Bua Thong
ไทรน้อย	128	100.00	123	96.08	1	0.78	4	3.14	Sai Noi
ปากเกร็ด	588	100.00	570	96.94	9	1.53	9	1.53	Pak Kret

ที่มา : สำมะโนอุตสาหกรรม พ.ศ.2550 จังหวัด นนทบุรี สำนักงานสถิติแห่งชาติ กระทรวงเทคโนโลยีสารสนเทศและการสื่อสาร

Source : The 2007 Industrial Census, Nonthaburi Province, National Statistical Office, Ministry of Information and Communication Technology

ตาราง 3 จำนวนและร้อยละของสถานประกอบการอุตสาหกรรมการผลิต จำนวนตามระยะเวลาในการดำเนินงาน และอำเภอ

TABLE 3 NUMBER AND PERCENTAGE OF MANUFACTURING ESTABLISHMENTS BY PERIOD OF OPERATION AND AMPHOE

อำเภอ	ระยะเวลาในการดำเนินงาน (ปี) Period of operation (Year)												Amphoe
	จำนวนสถานประกอบการ		< 5		5 - 9		10 - 19		20 - 29		≥ 30		
	จำนวน	ร้อยละ	จำนวน	ร้อยละ	จำนวน	ร้อยละ	จำนวน	ร้อยละ	จำนวน	ร้อยละ	จำนวน	ร้อยละ	
Number	%	Number	%	Number	%	Number	%	Number	%	Number	%	Number	%
รวม	2,933	100.00	1,059	36.1	1,006	34.31	641	21.84	121	4.12	107	3.64	Total
เมืองนนทบุรี	1,098	100.00	354	32.23	448	40.8	206	18.75	46	4.17	44	4.05	Mueang Nonthaburi
บางกรวย	255	100.00	94	36.81	104	40.88	38	14.93	14	5.42	5	1.96	Bang Kruai
บางใหญ่	151	100.00	13	8.73	47	31.39	69	45.81	9	5.97	12	8.1	Bang Yai
บางบัวทอง	714	100.00	278	38.9	221	30.89	194	27.17	12	1.68	10	1.35	Bang Bua Thong
ไทรน้อย	128	100.00	24	18.88	40	31.45	46	36.08	2	1.57	15	12.03	Sai Noi
ปากเกร็ด	588	100.00	296	50.38	146	24.83	88	14.91	38	6.48	20	3.4	Pak Kret

ที่มา : สำมะโนอุตสาหกรรม พ.ศ.2550 จังหวัด นนทบุรี สำนักงานสถิติแห่งชาติ กระทรวงเทคโนโลยีสารสนเทศและการสื่อสาร

Source : The 2007 Industrial Census, Nonthaburi Province, National Statistical Office, Ministry of Information and Communication Technology

ตาราง 4 จำนวนและร้อยละของสถานประกอบการอุตสาหกรรมผลิต จำนวนตามระยะเวลาการผลิตในปี 2549 และอำเภอ

TABLE 4 NUMBER AND PERCENTAGE OF MANUFACTURING ESTABLISHMENTS BY PERIOD OF OPERATION IN 2006 AND AMPHOE

อำเภอ	ระยะเวลาการผลิต Period of operation in 2006														Total	
	จำนวนสถานประกอบการ		เดือน Months				ชั่วโมง Hours per day				อำเภอ					
	จำนวน	ร้อยละ	จำนวน	ร้อยละ	จำนวน	ร้อยละ	จำนวน	ร้อยละ	จำนวน	ร้อยละ	จำนวน	ร้อยละ	จำนวน	ร้อยละ		
	Number of establishments	%	< 3	3-6	7-9	10-12	< 8	8-10	> 10	Number	%	Number	%	Number	%	
รวม	2,933	100.00	2	0.07	52	1.77	50	1.69	2,829	96.47	82	2.78	2,738	93.34	114	3.88
เมืองนนทบุรี	1,098	100.00	2	0.18	18	1.64	30	2.75	1,048	95.43	45	4.1	1,016	92.56	37	3.34
บางกรวย	255	100.00	-	-	8	2.94	1	0.39	247	96.67	2	0.94	250	97.88	3	1.18
บางใหญ่	151	100.00	-	-	-	-	-	-	151	100	1	0.66	147	97.35	3	1.99
บางบัวทอง	714	100.00	-	-	5	0.65	10	1.42	699	97.92	12	1.7	672	94.2	29	4.11
ไทรน้อย	128	100.00	-	-	-	-	3	2.61	124	97.39	-	-	120	93.73	8	6.27
ปากเกร็ด	588	100.00	-	-	22	3.71	5	0.85	561	95.44	21	3.58	533	90.67	34	5.75

ที่มา : สำนักงานอุตสาหกรรม พ.ศ.2550 จังหวัด นนทบุรี สำนักงานสถิติแห่งชาติ กระทรวงเทคโนโลยีสารสนเทศและการสื่อสาร

Source : The 2007 Industrial Census, Nonthaburi Province, National Statistical Office, Ministry of Information and Communication Technology.

ตาราง 5 มูลค่าเงินลงทุนจดทะเบียน จำนวนและร้อยละของสถานประกอบการอุตสาหกรรมผลิต จำนวนตามมูลค่าทุนจดทะเบียน และอำเภอ

TABLE 5 VALUE OF REGISTERED CAPITAL, NUMBER AND PERCENTAGE OF MANUFACTURING ESTABLISHMENTS BY VALUE OF REGISTERED CAPITAL AND AMPHOE

อำเภอ	จำนวนสถานประกอบการ			มูลค่าทุนจดทะเบียน (ล้านบาท) Registered capital (Million baht)										มูลค่าเงินทุนจดทะเบียน Registered capital		Amphoe								
	ไม่มีทุนจดทะเบียน			<1		1-9		10-49		50-99		100-199		200-499			500-999		>=1,000					
	จำนวน	ร้อยละ	%	จำนวน	ร้อยละ	จำนวน	ร้อยละ	จำนวน	ร้อยละ	จำนวน	ร้อยละ	จำนวน	ร้อยละ	จำนวน	ร้อยละ		จำนวน	ร้อยละ	จำนวน	ร้อยละ	จำนวน	ร้อยละ		
รวม	2,933	100.00	69.57	893	30.43	106	11.87	576	64.48	129	14.46	26	2.91	27	3.02	23	2.58	3	0.34	3	0.34	20,190,700,000	Total	
เมืองนนทบุรี	1,098	100.00	803	73.15	295	26.85	62	21.15	168	56.9	32	10.76	4	1.36	8	2.71	17	5.77	2	0.68	2	0.68	10,027,300,000	Mueang Nonthaburi
บางกรวย	255	100.00	196	76.87	59	23.13	4	6.78	46	77.97	8	13.56	1	1.69	-	-	-	-	-	-	-	-	344,835,750	Bang Krui
บางใหญ่	151	100.00	99	65.81	52	34.19	1	1.94	28	54.61	16	31.81	5	9.7	1	1.94	-	-	-	-	-	-	801,428,400	Bang Yai
บางบัวทอง	714	100.00	479	67.07	235	32.93	20	8.65	185	78.59	21	8.93	1	0.43	7	2.98	1	0.43	-	-	-	-	2,297,568,960	Bang Bua Thong
ไทรน้อย	128	100.00	55	42.75	73	57.25	8	10.96	34	46.58	20	27.4	7	9.59	2	2.74	-	-	1	1.37	1	1.37	2,805,200,000	Soi Noi
ปากเกร็ด	588	100.00	409	69.51	179	30.49	10	5.76	115	64.12	32	17.85	8	4.46	9	5.02	5	2.79	-	-	-	-	3,914,409,807	Pak Kret

ที่มา : สำนักงานอุตสาหกรรม พ.ศ.2550 จังหวัด นนทบุรี สำนักงานสถิติแห่งชาติ กระทรวงเทคโนโลยีสารสนเทศและการสื่อสาร

Source : The 2007 Industrial Census, Nonthaburi Province, National Statistical Office, Ministry of Information and Communication Technology

ตาราง 6 มูลค่าเงินลงทุนที่ต่างประเทศร่วมลงทุนหรือถือหุ้น จำนวนและร้อยละของสถานประกอบการอุตสาหกรรมการผลิต จำนวนตามสัดส่วนของการร่วมลงทุนหรือถือหุ้นของต่างประเทศ และอำเภอ

TABLE 6 VALUE OF FOREIGN INVESTMENT OR SHARE HOLDING, NUMBER AND PERCENTAGE OF MANUFACTURING ESTABLISHMENTS BY PROPORTION

OF FOREIGN INVESTMENT OR SHARE HOLDING AND AMPHOE

อำเภอ	จำนวนสถาน- ประกอบการ	ไม่มีต่างประเทศ		สัดส่วนของการร่วมลงทุนหรือถือหุ้น						มูลค่าเงินลงทุนที่ต่างประเทศ				
		ร่วมลงทุนหรือถือหุ้น		Proportion of foreign investment or share holding						มาร่วมลงทุนหรือถือหุ้น				
		จำนวน	ร้อยละ	รวม	ร้อยละ	จำนวน	ร้อยละ	จำนวน	ร้อยละ	Value of foreign investment or share holding	Amphoe			
Number of establishments	No foreign's investment or share holding	Number	%	Total	%	Number	%	Number	%	Number	%			
รวม	2,933	100.00	2,907	99.12	26	0.88	1	3.9	19	72.73	6	23.38	2,715,386,381	Total
เมืองนนทบุรี	1,098	100.00	1,092	99.45	6	0.55	-	-	4	66.67	2	33.33	1,320,383,000	Mueang Nonthaburi
บางกรวย	255	100.00	255	100	-	-	-	-	-	-	-	-	-	Bang Kruai
บางใหญ่	151	100.00	150	99.34	1	0.66	-	-	-	-	1	100	18,000,000	Bang Yai
บางบัวทอง	714	100.00	707	99.07	7	0.93	-	-	7	100	-	-	85,480,000	Bang Bua Thong
ไทรน้อย	128	100.00	125	97.65	3	2.35	-	-	3	100	-	-	405,340,000	Sai Noi
ปากเกร็ด	588	100.00	579	98.47	9	1.53	1	11.11	5	55.56	3	33.33	886,183,381	Pak Kret

ที่มา : สำนักงานอุตสาหกรรม พ.ศ.2550 จังหวัด นนทบุรี สำนักงานสถิติแห่งชาติ กระทรวงเทคโนโลยีสารสนเทศและการสื่อสาร

Source : The 2007 Industrial Census, Nonthaburi Province, National Statistical Office, Ministry of Information and Communication Technology

ตาราง 7 จำนวนและร้อยละของสถานประกอบการอุตสาหกรรมผลิตที่ต่างประเทศร่วมลงทุน จำนวนตามประเทศหรือถือหุ้นมากที่สุดเป็นอันดับหนึ่ง และอำเภอ

TABLE 7 NUMBER AND PERCENTAGE OF MANUFACTURING ESTABLISHMENTS WITH FOREIGN INVESTMENT BY THE FIRST COUNTRY WITH HIGHEST SHARE HOLDING AND AMPHOE

อำเภอ	จำนวนสถานประกอบการ		ไม่มีการลงทุนจาก		มีการลงทุนจาก		ประเทศร่วมลงทุนหรือถือหุ้นมากที่สุดเป็นอันดับหนึ่ง The first country with highest share holding										Amphoe						
	Number of establishments		No foreign's investment		With foreign's investment		เกาหลี		ญี่ปุ่น		ไต้หวัน		สิงคโปร์		จีน			สหรัฐอเมริกา		ประเทศในยุโรป		ประเทศอื่น ๆ	
	จำนวน	ร้อยละ	จำนวน	ร้อยละ	จำนวน	ร้อยละ	จำนวน	ร้อยละ	จำนวน	ร้อยละ	จำนวน	ร้อยละ	จำนวน	ร้อยละ	จำนวน	ร้อยละ		จำนวน	ร้อยละ	จำนวน	ร้อยละ	จำนวน	ร้อยละ
รวม	2,933	100.00	2,907	99.12	26	0.88	-	-	5	19.48	1	3.9	2	7.79	4	15.58	6	22.08	1	3.9	7	27.27	Total
เมืองนนทบุรี	1,098	100.00	1,092	99.45	6	0.55	-	-	2	33.33	-	-	-	-	1	16.67	2	33.33	-	-	1	16.67	Mueang Nonthaburi
บางกรวย	255	100.00	255	100	-	-	-	-	-	-	-	-	-	-	-	-	-	-	-	-	-	-	Bang Kruai
บางใหญ่	151	100.00	150	99.34	1	0.66	-	-	-	-	-	-	-	-	-	-	-	-	-	-	1	100	Bang Yai
บางบัวทอง	714	100.00	707	99.07	7	0.93	-	-	1	15	-	-	-	-	-	-	3	40	-	-	3	45	Bang Bua Thong
ไทรน้อย	128	100.00	125	97.65	3	2.35	-	-	2	66.67	1	33.33	-	-	-	-	-	-	-	-	-	-	Sai Noi
ปากเกร็ด	588	100.00	579	98.47	9	1.53	-	-	-	-	-	-	2	22.22	3	33.33	1	11.11	1	11.11	2	22.22	Pak Kret

ที่มา : สำนักอุตสาหกรรม พ.ศ.2550 จังหวัด นนทบุรี สำนักงานสถิติแห่งชาติ กระทรวงเทคโนโลยีสารสนเทศและการสื่อสาร

Source : The 2007 Industrial Census, Nonthaburi Province, National Statistical Office, Ministry of Information and Communication Technology

ตาราง 7.1 จำนวนและร้อยละของสถานประกอบการอุตสาหกรรมผลิต ที่ตั้งประเทศร่วมลงทุน จำนวนสถานประกอบร่วมลงทุนหรือถือหุ้นมากที่สุดเป็นอันดับสาม และอำเภอ

TABLE 7.1 NUMBER AND PERCENTAGE OF MANUFACTURING ESTABLISHMENTS WITH FOREIGN INVESTMENT BY THE SECOND COUNTRY WITH HIGHEST SHARE HOLDING AND AMPHOE

อำเภอ Number of establishments	จำนวนสถานประกอบการ		ไม่มีการลงทุนจาก ต่างประเทศ No foreign's investment		มีการลงทุนจาก ต่างประเทศ With foreign's investment		ประเทศร่วมลงทุนหรือถือหุ้นมากที่สุดเป็นอันดับสอง The second country with highest share holding										ประเทศอื่น ๆ Other countries	Amphoe	
	จำนวน Number	ร้อยละ %	จำนวน Number	ร้อยละ %	จำนวน Number	ร้อยละ %	เกาหลี Korea	ญี่ปุ่น Japan	ไต้หวัน Taiwan	สิงคโปร์ Singapore	จีน China	สหรัฐอเมริกา USA	ประเทศในยุโรป Country in Europe		จำนวน Number	ร้อยละ %			
													จำนวน Number	ร้อยละ %					
รวม	2,933	100.00	2,907	99.12	26	0.88	-	-	-	1	3.9	1	3.9	-	3	10.39	21	81.82	Total
เมืองนนทบุรี	1,098	100.00	1,092	99.45	6	0.55	-	-	-	-	1	16.67	-	-	-	-	5	83.33	Mueang Nonthaburi
บางกรวย	255	100.00	255	100	-	-	-	-	-	-	-	-	-	-	-	-	-	-	Bang Krui
บางใหญ่	151	100.00	150	99.34	1	0.66	-	-	-	-	-	-	-	-	-	-	1	100	Bang Yai
บางบัวทอง	714	100.00	707	99.07	7	0.93	-	-	-	-	-	-	-	3	40	4	60	60	Bang Bua Thong
ไทรน้อย	128	100.00	125	97.65	3	2.35	-	-	-	-	-	-	-	-	-	-	3	100	Sai Noi
ปากเกร็ด	588	100.00	579	98.47	9	1.53	-	-	-	1	11.11	-	-	-	-	-	8	88.89	Pak Kret

ที่มา : สำนักอุตสาหกรรม พ.ศ.2550 จังหวัด นนทบุรี สำนักงานสถิติแห่งชาติ กระทรวงเทคโนโลยีสารสนเทศและการสื่อสาร

Source : The 2007 Industrial Census, Nonthaburi Province, National Statistical Office, Ministry of Information and Communication Technology

ตาราง 7.2 จำนวนและร้อยละของสถานประกอบการอุตสาหกรรมผลิตที่ต่างประเทศร่วมลงทุน จำนวนตามประเทศร่วมลงทุนหรือถือหุ้นมากที่สุดเป็นอันดับสาม และอำเภอ

TABLE 7.2 NUMBER AND PERCENTAGE OF MANUFACTURING ESTABLISHMENTS WITH FOREIGN INVESTMENT BY THE THIRD COUNTRY WITH HIGHEST SHARE HOLDING AND AMPHOE

อำเภอ	จำนวนสถานประกอบการ		ไม่มีการลงทุนจาก		มีการลงทุนจาก		ประเทศร่วมลงทุนหรือถือหุ้นมากที่สุดเป็นอันดับสาม The third country with highest share holding										Amphoe	
	จำนวน	ร้อยละ	ต่างประเทศ		ต่างประเทศ		เกาหลี	ญี่ปุ่น	ไต้หวัน	สิงคโปร์	จีน	สหรัฐอเมริกา	ประเทศในยุโรป		ประเทศอื่น ๆ			
			จำนวน	ร้อยละ	จำนวน	ร้อยละ							Country in Europe	Other countries				
Number	%	Number	%	Number	%	Number	%	Number	%	Number	%	Number	%	Number	%	Number	%	
รวม	2,933	100.00	2,907	99.12	26	0.88	-	-	-	-	-	-	-	-	-	26	100.00	Total
เมืองนนทบุรี	1,098	100.00	1,092	99.45	6	0.55	-	-	-	-	-	-	-	-	-	6	100.00	Mueang Nonthaburi
บางกรวย	255	100.00	255	100	-	-	-	-	-	-	-	-	-	-	-	-	-	Bang Kruai
บางใหญ่	151	100.00	150	99.34	1	0.66	-	-	-	-	-	-	-	-	-	1	100.00	Bang Yai
บางบัวทอง	714	100.00	707	99.07	7	0.93	-	-	-	-	-	-	-	-	-	7	100.00	Bang Bua Thong
ไทรน้อย	128	100.00	125	97.65	3	2.35	-	-	-	-	-	-	-	-	-	3	100.00	Sai Noi
ปากเกร็ด	588	100.00	579	98.47	9	1.53	-	-	-	-	-	-	-	-	-	9	100.00	Pak Kret

ที่มา : สำนักอุตสาหกรรม พ.ศ.2550 จังหวัด นนทบุรี สำนักงานสถิติแห่งชาติ กระทรวงเทคโนโลยีสารสนเทศและการสื่อสาร

Source : The 2007 Industrial Census, Nonthaburi Province, National Statistical Office, Ministry of Information and Communication Technology

ตาราง 8 จำนวนและร้อยละของสถานประกอบการอุตสาหกรรมผลิตจำแนกตามการส่งเสริมการลงทุน จากสำนักงานคณะกรรมการส่งเสริมการลงทุน และอำเภอ

TABLE 8 NUMBER AND PERCENTAGE OF MANUFACTURING ESTABLISHMENTS BY INVESTMENT PROMOTION FROM BOARD OF INVESTMENT (BOI) AND AMPHOE

อำเภอ	จำนวนสถานประกอบการ		การส่งเสริมการลงทุนจากสำนักงานคณะกรรมการส่งเสริมการลงทุน				Amphoe
	Number of establishments		Investment promotion from board of investment (BOI)				
	จำนวน	ร้อยละ	ไม่มี(No)		มี(Yes)		
Number	%	จำนวน	%	จำนวน	ร้อยละ	จำนวน	ร้อยละ
รวม	2,933	100.00	2,863	97.61	70	2.39	Total
เมื่อนนทบุรี	1,098	100.00	1,070	97.45	28	2.55	Mueang Nonthaburi
บางกรวย	255	100.00	251	98.43	4	1.57	Bang Kruai
บางใหญ่	151	100.00	148	98.01	3	1.99	Bang Yai
บางบัวทอง	714	100.00	704	98.6	10	1.4	Bang Bua Thong
ไทรน้อย	128	100.00	118	92.16	10	7.84	Sai Noi
ปากเกร็ด	588	100.00	573	97.45	15	2.55	Pak Kret

ที่มา : สำมะโนอุตสาหกรรม พ.ศ.2550 จังหวัด นนทบุรี สำนักงานสถิติแห่งชาติ กระทรวงเทคโนโลยีสารสนเทศและการสื่อสาร

Source : The 2007 Industrial Census, Nonthaburi Province, National Statistical Office, Ministry of Information and Communication Technology

ตาราง 9 มูลค่าการส่งออก จำนวนและร้อยละของสถานประกอบการผลิต จำนวนตามร้อยละของการส่งออกผลิตภัณฑ์ไปจำหน่ายต่างประเทศ และอำเภอ

TABLE 9 VALUE OF EXPORT, NUMBER AND PERCENTAGE OF MANUFACTURING ESTABLISHMENTS BY PERCENTAGE OF EXPORT AND AMPHOE

อำเภอ	จำนวนสถานประกอบการ		ร้อยละการส่งออก Percentage of export										Amphoe											
	ไม่มีการส่งออก		รวม		< 10		10-19		20-29		30-39			40-49		50-59		60-69		70-79		80-89		
	จำนวน	ร้อยละ	จำนวน	ร้อยละ	จำนวน	ร้อยละ	จำนวน	ร้อยละ	จำนวน	ร้อยละ	จำนวน	ร้อยละ		จำนวน	ร้อยละ	จำนวน	ร้อยละ	จำนวน	ร้อยละ	จำนวน	ร้อยละ	จำนวน	ร้อยละ	
Number	%	Number	%	Number	%	Number	%	Number	%	Number	%	Number	%	Number	%	Number	%	Number	%	Number	%	Number	%	
รวม	2,933	100.00	2,858	97.44	75	2.56	19	25.33	4	5.33	5	6.67	5	6.67	2	2.67	4	5.33	7	9.33	10	13.33	6	8
เมืองนนทบุรี	1,098	100.00	1,067	97.18	31	2.82	5	16.13	3	9.68	2	6.45	3	9.68	-	-	1	3.23	2	6.45	7	22.58	4	12.9
บางกรวย	255	100.00	251	98.43	4	1.57	2	50	-	-	-	-	-	1	25	-	-	-	-	-	1	25	-	-
บางใหญ่	151	100.00	147	97.35	4	2.65	2	50	-	-	1	25	-	-	-	-	1	25	-	-	-	-	-	-
บางบัวทอง	714	100.00	703	98.46	11	1.54	4	36.36	-	-	-	-	1	9.09	-	-	1	9.09	2	18.18	2	18.18	-	-
ไทรน้อย	128	100.00	118	92.16	10	7.84	2	20	1	10	-	-	-	-	-	-	-	-	2	20	-	-	1	10
ปากเกร็ด	588	100.00	573	97.45	15	2.55	4	26.67	-	-	2	13.33	1	6.67	1	6.67	1	6.67	1	6.67	-	-	1	6.67

ที่มา : สำนักอุตสาหกรม พ.ศ.2550 จังหวัด นนทบุรี สำนักงานสถิติแห่งชาติ กระทรวงเทคโนโลยีสารสนเทศและการสื่อสาร

Source : The 2007 Industrial Census, Nonhaburi Province, National Statistical Office, Ministry of Information and Communication Technology

ตาราง 10 จำนวนและร้อยละของสถานประกอบการอุตสาหกรรมผลิต จำนวนตามประเทศที่มีการส่งผลิตไปจำหน่าย และอำเภอ

TABLE 10 NUMBER AND PERCENTAGE OF MANUFACTURING ESTABLISHMENTS BY EXPORTED COUNTRY OF PRODUCT AND AMPHOE

อำเภอ	จำนวนสถานประกอบการ		ไม่มีการส่งออก		มีการส่งออก		ประเทศที่ส่งออก Exported country																
	จำนวน establishments	ร้อยละ %	No export		Export		เกาหลี Korea	ญี่ปุ่น Japan	ไต้หวัน Taiwan	สิงคโปร์ Singapore	จีน China	สหรัฐอเมริกา USA	ประเทศในยุโรป Country in Europe		ประเทศอื่น ๆ Other countries		Amphoe						
			จำนวน	ร้อยละ	จำนวน	ร้อยละ							จำนวน	ร้อยละ	จำนวน	ร้อยละ		จำนวน	ร้อยละ				
รวม	2,933	100	2,858	97.44	75	2.56	1	1.33	10	13.33	2	2.67	2	2.67	7	9.33	17	22.67	12	16	24	32	Total
เมืองนนทบุรี	1,098	100	1,067	97.18	31	2.82	1	3.23	2	6.45	1	3.23	1	3.23	3	9.68	4	12.9	8	25.81	11	35.48	Mueang Nonthaburi
บางกรวย	255	100	251	98.43	4	1.57	-	-	-	-	1	25	-	-	-	-	-	-	1	25	2	50	Bang Kruai
บางใหญ่	151	100	147	97.35	4	2.65	-	-	2	50	-	-	-	-	1	25	1	25	-	-	-	-	Bang Yai
บางบัวทอง	714	100	703	98.46	11	1.54	-	-	2	18.18	-	-	-	-	-	-	3	27.27	1	9.09	5	45.45	Bang Bua Thong
ไทรน้อย	128	100	118	92.16	10	7.84	-	-	2	20	-	-	-	-	1	10	5	50	1	10	1	10	Sai Noi
ปากเกร็ด	588	100	573	97.45	15	2.55	-	-	2	13.33	-	-	1	6.67	2	13.33	4	26.67	1	6.67	5	33.33	Pak Kret

ที่มา : สำนักงานอุตสาหกรรม พ.ศ.2550 จังหวัด นนทบุรี สำนักงานสถิติแห่งชาติ กระทรวงเทคโนโลยีสารสนเทศและการสื่อสาร

Source : The 2007 Industrial Census, Nonthaburi Province, National Statistical Office, Ministry of Information and Communication Technology

ตาราง 11 มูลค่าการใช้วัตถุดิบหรือวัสดุประกอบการผลิตที่มาจากต่างประเทศ จำนวนและร้อยละของสถานประกอบการอุตสาหกรรมผลิต จำนวนตามการใช้วัตถุดิบฯ และอำเภอ

TABLE 11. VALUE OF IMPORTED MATERIALS AND COMPONENTS, NUMBER AND PERCENTAGE OF MANUFACTURING ESTABLISHMENTS BY USE OF IMPORTED MATERIALS AND COMPONENTS AND AMPHOE

อำเภอ	จำนวนสถานประกอบการ		ร้อยละของวัตถุดิบหรือวัสดุประกอบที่มาจากต่างประเทศ Percentage of use of imported materials and components										มูลค่าการใช้วัตถุดิบฯ										
	จำนวน	ร้อยละ	<10		10-19		20-29		30-39		40-49		50-59		60-69		70-79		Amphoe				
			จำนวน	%	จำนวน	%	จำนวน	%	จำนวน	%	จำนวน	%	จำนวน	%	จำนวน	%	จำนวน	%		Value of imported materials and components			
	จำนวน	ร้อยละ	จำนวน	%	จำนวน	%	จำนวน	%	จำนวน	%	จำนวน	%	จำนวน	%	จำนวน	%	จำนวน	%					
	establishments																						
			รวม																				
			Total																				
รวม	2,933	100	2,813	95.89	121	4.11	15	12.45	12	9.96	10	8.3	13	10.37	11	9.13	17	14.11	6	4.98	8	6.64	16.6
เมืองนนทบุรี	1,098	100	1,050	95.63	48	4.37	5	10.42	6	12.5	6	12.5	5	10.42	4	8.33	6	12.5	3	6.25	-	-	22.92
บางกรวย	255	100	248	97.26	7	2.74	-	-	-	-	-	-	1	14.29	-	-	1	14.29	-	-	2	28.57	42.86
บางใหญ่	151	100	145	96.02	6	3.98	-	-	1	16.67	-	-	-	-	2	33.33	2	33.33	-	-	-	-	16.67
บางบัวทอง	714	100	692	96.92	22	3.08	3	13.64	2	9.09	-	-	2	9.09	1	4.55	2	9.09	2	9.09	5	22.73	4.55
ไทรน้อย	128	100	115	89.8	13	10.2	2	15.38	3	23.08	2	15.38	1	7.69	2	15.38	1	7.69	-	-	-	-	15.38
ปากเกร็ด	588	100	564	95.83	25	4.17	5	20.41	-	-	2	8.16	4	14.29	2	8.16	5	20.41	1	4.08	1	4.08	8.16

ที่มา : สำนักงานอุตสาหกรรม พ.ศ.2550 จังหวัด นนทบุรี สำนักงานสถิติแห่งชาติ กระทรวงเทคโนโลยีสารสนเทศและการสื่อสาร

Source : The 2007 Industrial Census, Nonhaburi Province, National Statistical Office, Ministry of Information and Communication Technology

ตาราง 12 จำนวนและร้อยละของสถานประกอบการอุตสาหกรรมผลิต จำนวนตามอัตราการใช้กำลังการผลิตที่ 2549 และอำเภอ
 TABLE 12 NUMBER AND PERCENTAGE OF MANUFACTURING ESTABLISHMENTS BY PERCENTAGE OF CAPACITY UTILIZATION IN 2006 AND AMPHOC

อำเภอ	อัตราการใช้กำลังการผลิตที่ 2549 Percentage of capacity utilization in 2006													เฉลี่ยต่อสถาน- ประกอบการ Average per establishment	Amphoc										
	< 10		10-19		20-29		30-39		40-49		50-59		60-69			70-79		80-89		90-99		≥ 100			
	จำนวน	ร้อยละ	จำนวน	ร้อยละ	จำนวน	ร้อยละ	จำนวน	ร้อยละ	จำนวน	ร้อยละ	จำนวน	ร้อยละ	จำนวน			ร้อยละ	จำนวน	ร้อยละ	จำนวน	ร้อยละ	จำนวน	ร้อยละ	จำนวน	ร้อยละ	
รวม	2,933	100.00	-	14	0.49	15	0.51	93	3.17	110	3.76	336	11.47	421	14.37	567	19.33	909	31	395	13.47	72	2.45	70.98	Total
เมืองนนทบุรี	1,098	100.00	-	13	1.21	11	0.99	18	1.61	28	2.55	136	12.35	140	12.72	232	21.13	293	26.73	194	17.7	33	3.01	71.78	Mueang Nonthaburi
บางกรวย	255	100.00	-	1	0.39	1	0.39	23	8.94	5	1.96	53	20.83	25	9.67	50	19.54	64	25.1	26	10.12	8	3.06	67.57	Bang Kruai
บางใหญ่	151	100.00	-	-	-	-	-	-	-	1	0.66	32	21.03	22	14.8	32	21.4	46	30.34	13	8.44	5	3.32	71.54	Bang Yai
บางบัวทอง	714	100.00	-	-	-	2	0.28	45	6.26	74	10.39	101	14.09	102	14.26	99	13.93	200	27.98	76	10.63	16	2.17	66.38	Bang Bua Thong
ไทรน้อย	128	100.00	-	-	-	-	-	-	-	1	0.78	2	1.57	13	10.2	15	12.03	70	55.03	21	16.47	5	3.92	79.55	Sai Noi
ปากเกร็ด	588	100.00	-	-	-	1	0.17	8	1.3	1	0.17	13	2.27	120	20.4	138	23.48	236	40.16	65	11.12	6	0.94	74.55	Pak Kret

ที่มา : สำนักงานอุตสาหกรรม พ.ศ.2550 จังหวัด นนทบุรี สำนักงานสถิติแห่งชาติ กระทรวงเทคโนโลยีสารสนเทศและการสื่อสาร

Source : The 2007 Industrial Census, Nonthaburi Province, National Statistical Office, Ministry of Information and Communication Technology

ตอนที่ 2 ข้อมูลทั่วไปของสถานประกอบการ
จำแนกตามขนาดของสถานประกอบการ

สารบัญตารางสถิติ

- ตอนที่ 2 ข้อมูลทั่วไปของสถานประกอบการ จำแนกตามขนาดของสถานประกอบการ**
- ตาราง 1** จำนวนและร้อยละของสถานประกอบการอุตสาหกรรมการผลิต จำแนกตามรูปแบบการจัดตั้งตามกฎหมาย และขนาดของสถานประกอบการ
- ตาราง 2** จำนวนและร้อยละของสถานประกอบการอุตสาหกรรมการผลิต จำแนกตามรูปแบบการจัดตั้งทางเศรษฐกิจ และขนาดของสถานประกอบการ
- ตาราง 3** จำนวนและร้อยละของสถานประกอบการอุตสาหกรรมการผลิต จำแนกตามระยะเวลาในการดำเนินกิจการ และขนาดของสถานประกอบการ
- ตาราง 4** จำนวนและร้อยละของสถานประกอบการอุตสาหกรรมการผลิต จำแนกตามระยะเวลาการผลิตในปี 2549 และขนาดของสถานประกอบการ
- ตาราง 5** มูลค่าเงินลงทุนจดทะเบียน จำนวนและร้อยละของสถานประกอบการอุตสาหกรรมการผลิต จำแนกตามมูลค่าทุนจดทะเบียน และขนาดของสถานประกอบการ
- ตาราง 6** มูลค่าเงินทุนที่ต่างประเทศร่วมลงทุนหรือถือหุ้นจำนวนและร้อยละของสถานประกอบการอุตสาหกรรมการผลิต จำแนกตามสัดส่วนของการร่วมลงทุนหรือถือหุ้นของต่างประเทศ และขนาดของสถานประกอบการ
- ตาราง 7** จำนวนและร้อยละของสถานประกอบการอุตสาหกรรมการผลิตที่ต่างประเทศร่วมลงทุน จำแนกตามประเทศร่วมลงทุนหรือถือหุ้นมากที่สุดเป็นอันดับหนึ่ง และขนาดของสถานประกอบการ
- ตาราง 7.1** จำนวนและร้อยละของสถานประกอบการอุตสาหกรรมการผลิตที่ต่างประเทศร่วมลงทุน จำแนกตามประเทศร่วมลงทุนหรือถือหุ้นมากที่สุดเป็นอันดับสอง และขนาดของสถานประกอบการ
- ตาราง 7.2** จำนวนและร้อยละของสถานประกอบการอุตสาหกรรมการผลิตที่ต่างประเทศร่วมลงทุน จำแนกตามประเทศร่วมลงทุนหรือถือหุ้นมากที่สุดเป็นอันดับสาม และขนาดของสถานประกอบการ
- ตาราง 8** จำนวนและร้อยละของสถานประกอบการอุตสาหกรรมการผลิตจำแนกตามการส่งเสริมการลงทุน จากสำนักงานคณะกรรมการส่งเสริมการลงทุน และขนาดของสถานประกอบการ
- ตาราง 9** มูลค่าการส่งออก จำนวนและร้อยละของสถานประกอบการอุตสาหกรรมการผลิต จำแนกตามร้อยละของการส่งออกผลผลิตออกไปจำหน่ายต่างประเทศ และขนาดของสถานประกอบการ
- ตาราง 10** จำนวนและร้อยละของสถานประกอบการอุตสาหกรรมการผลิต จำแนกตามประเทศที่มีการส่งผลผลิตไปจำหน่าย และขนาดของสถานประกอบการ
- ตาราง 11** มูลค่าการใช้วัตถุดิบหรือวัสดุประกอบการผลิตที่มาจากต่างประเทศ จำนวนและร้อยละของสถานประกอบการอุตสาหกรรมการผลิต จำแนกตามการใช้วัตถุดิบฯ และขนาดของสถานประกอบการ
- ตาราง 12** จำนวนและร้อยละของสถานประกอบการอุตสาหกรรมการผลิต จำแนกตามอัตราการใช้กำลังการผลิตต่อปี 2549 และขนาดของสถานประกอบการ

ตาราง 1 จำนวนและร้อยละของสถานประกอบการอุตสาหกรรมผลิต จำแนกตามรูปแบบการจัดตั้งตามกฎหมาย และขนาดของสถานประกอบการ

TABLE 1 NUMBER AND PERCENTAGE OF MANUFACTURING ESTABLISHMENTS BY FORM OF LEGAL ORGANIZATION AND SIZE OF ESTABLISHMENT

ขนาดของสถานประกอบการ	จำนวน		ส่วนบุคคล		หุ้นส่วนสามัญ		บริษัทจำกัด		ส่วนราชการ		สหกรณ์		อื่น ๆ	
	สถานประกอบการ		Individual proprietor		นิติบุคคล		บริษัทจำกัด(มหาชน)		รัฐวิสาหกิจ		Cooperatives		Others	
	จำนวน	ร้อยละ	จำนวน	ร้อยละ	จำนวน	ร้อยละ	จำนวน	ร้อยละ	จำนวน	ร้อยละ	จำนวน	ร้อยละ	จำนวน	ร้อยละ
Number of establishments	Number	%	Number	%	Number	%	Number	%	Number	%	Number	%	Number	%
	2,933	100.00	2,001	68.21	180	6.13	753	25.66	-	-	-	-	-	-
1 - 15 คน	2,460	100.00	1,958	79.58	136	5.52	367	14.9	-	-	-	-	-	-
16 - 25 คน	133	100.00	34	25.56	16	12.03	83	62.41	-	-	-	-	-	-
26 - 30 คน	41	100.00	2	4.88	5	12.2	34	82.93	-	-	-	-	-	-
31 - 50 คน	88	100.00	5	5.68	16	18.18	67	76.14	-	-	-	-	-	-
51 - 200 คน	148	100.00	2	1.35	6	4.05	140	94.59	-	-	-	-	-	-
มากกว่า 200 คน	63	100.00	-	-	1	1.59	62	98.41	-	-	-	-	-	-
รวม														Total
														1 - 15 persons
														16 - 25 persons
														26 - 30 persons
														31 - 50 persons
														51 - 200 persons
														More than 200 persons

ที่มา : สำมะโนอุตสาหกรรม พ.ศ.2550 จังหวัด นนทบุรี สำนักงานสถิติแห่งชาติ กระทรวงเทคโนโลยีสารสนเทศและการสื่อสาร

Source : The 2007 Industrial Census, Nonthaburi Province, National Statistical Office, Ministry of Information and Communication Technology

ตาราง 2 จำนวนและร้อยละของสถานประกอบการอุตสาหกรรมผลิต จำนวนตามรูปแบบการจัดตั้งทางเศรษฐกิจ และขนาดของสถานประกอบการ

TABLE 2 NUMBER AND PERCENTAGE OF MANUFACTURING ESTABLISHMENTS BY FORM OF ECONOMIC ORGANIZATION AND SIZE OF ESTABLISHMENT

ขนาดสถานประกอบการ	จำนวนสถานประกอบการ		สำนักงานแห่งเดียว		สำนักงานใหญ่		สำนักงานสาขา		Size of establishment
	จำนวน	ร้อยละ	จำนวน	ร้อยละ	จำนวน	ร้อยละ	จำนวน	ร้อยละ	
	Number	%	Number	%	Number	%	Number	%	
รวม	2,933	100.00	2,867	97.76	26	0.89	40	1.35	Total
1 - 15 คน	2,460	100.00	2,449	99.57	2	0.08	9	0.35	1 - 15 persons
16 - 25 คน	133	100.00	120	90.23	5	3.76	8	6.02	16 - 25 persons
26 - 30 คน	41	100.00	40	97.56	1	2.44	-	-	26 - 30 persons
31 - 50 คน	88	100.00	79	89.77	2	2.27	7	7.95	31 - 50 persons
51 - 200 คน	148	100.00	131	88.51	8	5.41	9	6.08	51 - 200 persons
มากกว่า 200 คน	63	100.00	48	76.19	8	12.7	7	11.11	More than 200 persons

ที่มา : สำนักงานอุตสาหกรรม พ.ศ.2550 จังหวัด นนทบุรี สำนักงานสถิติแห่งชาติ กระทรวงเทคโนโลยีสารสนเทศและการสื่อสาร

Source : The 2007 Industrial Census, Nonthaburi Province, National Statistical Office, Ministry of Information and Communication Technology

ตาราง 3 จำนวนและร้อยละของสถานประกอบการอุตสาหกรรมผลิต จำนวนตามระยะเวลาในการดำเนินงาน และขนาดของสถานประกอบการ

TABLE 3 NUMBER AND PERCENTAGE OF MANUFACTURING ESTABLISHMENTS BY PERIOD OF OPERATION AND SIZE OF ESTABLISHMENT

ขนาดสถานประกอบการ	จำนวนสถานประกอบการ												Size of establishment
	ระยะเวลาในการดำเนินงาน (ปี) Period of operation (Year)												
	< 5		5 - 9		10 - 19		20 - 29		>= 30				
จำนวน Number	ร้อยละ %	จำนวน Number	ร้อยละ %	จำนวน Number	ร้อยละ %	จำนวน Number	ร้อยละ %	จำนวน Number	ร้อยละ %	จำนวน Number	ร้อยละ %	จำนวน Number	ร้อยละ %
รวม	2,933	100.00	1,059	36.1	1,006	34.31	641	21.84	121	4.12	107	3.64	Total
1 - 15 คน	2,460	100.00	1,008	40.97	903	36.71	435	17.67	54	2.18	61	2.46	1 - 15 persons
16 - 25 คน	133	100.00	13	9.77	41	30.83	61	45.86	12	9.02	6	4.51	16 - 25 persons
26 - 30 คน	41	100.00	6	14.63	17	41.46	12	29.27	3	7.32	3	7.32	26 - 30 persons
31 - 50 คน	88	100.00	17	19.32	15	17.05	41	46.59	14	15.91	1	1.14	31 - 50 persons
51 - 200 คน	148	100.00	11	7.43	26	17.57	65	43.92	27	18.24	19	12.84	51 - 200 persons
มากกว่า 200 คน	63	100.00	4	6.35	4	6.35	27	42.86	11	17.46	17	26.98	More than 200 persons

ที่มา : สำนักงานอุตสาหกรรม พ.ศ.2550 จังหวัด นนทบุรี สำนักงานสถิติแห่งชาติ กระทรวงเทคโนโลยีสารสนเทศและการสื่อสาร

Source : The 2007 Industrial Census, Nonthaburi Province, National Statistical Office, Ministry of Information and Communication Technology

ตาราง 4 จำนวนและร้อยละของสถานประกอบการอุตสาหกรรมผลิต ขั้วเม็ดตามระยะเวลาการผลิตในปี 2549 และขนาดของสถานประกอบการ

TABLE 4 NUMBER AND PERCENTAGE OF MANUFACTURING ESTABLISHMENTS BY PERIOD OF OPERATION IN 2006 AND SIZE OF ESTABLISHMENT

ขนาดสถานประกอบการ	จำนวนสถานประกอบการ													Size of establishment			
	ระยะเวลาการผลิด Period of operation in 2006																
	เดือน Months			ชั่วโมง Hours per day			เดือน Months			ชั่วโมง Hours per day							
จำนวน	ร้อยละ	จำนวน	ร้อยละ	จำนวน	ร้อยละ	จำนวน	ร้อยละ	จำนวน	ร้อยละ	จำนวน	ร้อยละ	จำนวน	ร้อยละ	จำนวน	ร้อยละ		
Number	%	Number	%	Number	%	Number	%	Number	%	Number	%	Number	%	Number	%		
รวม	2,933	100.00	2	0.07	52	1.77	50	1.69	2,829	96.47	82	2.78	2,738	93.34	114	3.88	Total
1 - 15 คน	2,460	100.00	2	0.08	50	2.03	46	1.86	2,362	96.03	76	3.07	2,309	93.85	76	3.08	1 - 15 persons
16 - 25 คน	133	100.00	-	-	1	0.75	1	0.75	131	98.5	2	1.5	125	93.98	6	4.51	16 - 25 persons
26 - 30 คน	41	100.00	-	-	-	-	-	-	41	100	1	2.44	37	90.24	3	7.32	26 - 30 persons
31 - 50 คน	88	100.00	-	-	-	-	1	1.14	87	98.86	1	1.14	77	87.5	10	11.36	31 - 50 persons
51 - 200 คน	148	100.00	-	-	-	-	2	1.35	146	98.65	1	0.68	133	89.86	14	9.46	51 - 200 persons
มากกว่า 200 คน	63	100.00	-	-	1	1.59	-	-	62	98.41	1	1.59	57	90.48	5	7.94	More than 200 persons

ที่มา : สำนักงานอุตสาหกรรม พ.ศ.2550 จังหวัด นนทบุรี สำนักงานสถิติแห่งชาติ กระทรวงเทคโนโลยีสารสนเทศและการสื่อสาร

Source : The 2007 Industrial Census, Nonthaburi Province, National Statistical Office, Ministry of Information and Communication Technology

ตาราง 5 มูลค่าเงินลงทุนจดทะเบียน จำนวนและร้อยละของสถานประกอบการอุตสาหกรรมผลิต จำนวนตามมูลค่าทุนจดทะเบียน และขนาดของสถานประกอบการ

TABLE 5 VALUE OF REGISTERED CAPITAL, NUMBER AND PERCENTAGE OF MANUFACTURING ESTABLISHMENTS BY VALUE OF REGISTERED CAPITAL AND SIZE OF ESTABLISHMENT

ขนาดสถานประกอบการ	จำนวนสถานประกอบการ		มูลค่าทุนจดทะเบียน (ล้านบาท) Registered capital (Million baht)										มูลค่าเงินลงทุนจดทะเบียน											
	จำนวน establishments	ร้อยละ %	ไม่มีทุนจดทะเบียน		< 1		1-9		10-49		50-99		100-199		200-499		500-999		>=1,000					
			จำนวน registered capital	ร้อยละ %	จำนวน registered capital	ร้อยละ %	จำนวน registered capital	ร้อยละ %	จำนวน registered capital	ร้อยละ %	จำนวน registered capital	ร้อยละ %	จำนวน registered capital	ร้อยละ %	จำนวน registered capital	ร้อยละ %	จำนวน registered capital	ร้อยละ %	จำนวน registered capital	ร้อยละ %	Registered capital	Size of establishment		
รวม	2,933	100.00	2,040	69.57	893	30.43	106	11.87	576	64.48	129	14.46	26	2.91	27	3.02	23	2.58	3	0.34	3	0.34	20,190,700,000	Total
1 - 15 คน	2,460	100.00	1,966	79.93	494	20.07	94	19.04	359	72.63	24	4.88	1	0.2	1	0.2	15	3.04	-	-	-	-	4,606,589,220	1 - 15 persons
16 - 25 คน	133	100.00	42	31.58	91	68.42	6	6.59	74	81.32	9	9.89	1	1.1	1	1.1	-	-	-	-	-	-	521,550,000	16 - 25 persons
26 - 30 คน	41	100.00	2	4.88	39	95.12	-	-	24	61.54	12	30.77	1	2.56	2	5.13	-	-	-	-	-	-	627,021,800	26 - 30 persons
31 - 50 คน	88	100.00	12	13.64	76	86.36	5	6.58	50	65.79	19	25	-	-	-	-	2	2.63	-	-	-	-	1,106,160,000	31 - 50 persons
51 - 200 คน	148	100.00	11	7.43	137	92.57	1	0.73	59	43.07	48	35.04	14	10.22	10	7.3	2	1.46	2	1.46	1	0.73	5,850,650,000	51 - 200 persons
มากกว่า 200 คน	63	100.00	7	11.11	56	88.89	-	-	10	17.86	17	30.36	9	16.07	13	23.21	4	7.14	1	1.79	2	3.57	7,478,763,064	More than 200 persons

ที่มา : สำนักงานอุตสาหกรรม พ.ศ.2550 จังหวัด นนทบุรี สำนักงานสถิติแห่งชาติ กระทรวงเทคโนโลยีสารสนเทศและการสื่อสาร

Source : The 2007 Industrial Census, Nonthaburi Province, National Statistical Office, Ministry of Information and Communication Technology

ตาราง 6 มูลค่าเงินลงทุนที่ต่างประเทศร่วมลงทุนหรือถือหุ้น จำนวนและร้อยละของสถานประกอบการอุตสาหกรรมผลิต ชิ้นแยกตามสัดส่วนของการร่วมลงทุนหรือถือหุ้นของต่างประเทศ และขนาดของสถานประกอบการ

TABLE 6 VALUE OF FOREIGN INVESTMENT OR SHARE HOLDING, NUMBER AND PERCENTAGE OF MANUFACTURING ESTABLISHMENTS

BY PROPORTION OF FOREIGN INVESTMENT OR SHARE HOLDING AND SIZE OF ESTABLISHMENT

ขนาดของสถานประกอบการ	จำนวนสถาน- ประกอบการ		ไม่ต่างประเทศ ร่วมลงทุนหรือถือหุ้น		สัดส่วนของการร่วมลงทุนหรือถือหุ้น				มูลค่าเงินลงทุนที่ต่างประเทศ มาร่วมลงทุนหรือถือหุ้น		Size of establishment			
	จำนวน	ร้อยละ	จำนวน	ร้อยละ	Proportion of foreign investment or share holding		จำนวน	ร้อยละ	Value of foreign investment or share holding	จำนวน				
					รวม	>50%						10-50%	<10%	
Number of establishments	%	Number	%	Number	%	Number	%	Number	%	Number				
รวม	2,933	100.00	2,907	99.12	26	0.88	1	3.9	19	72.73	6	23.38	2,715,386,381	Total
1 - 15 คน	2,460	100.00	2,457	99.89	3	0.11	-	-	3	100	-	-	-	1 - 15 persons
16 - 25 คน	133	100.00	131	98.5	2	1.5	-	-	2	100	-	-	3,920,000	16 - 25 persons
26 - 30 คน	41	100.00	39	95.12	2	4.88	-	-	2	100	-	-	4,224,682	26 - 30 persons
31 - 50 คน	88	100.00	87	98.86	1	1.14	-	-	-	-	1	100	-	31 - 50 persons
51 - 200 คน	148	100.00	143	96.62	5	3.38	-	-	4	80	1	20	434,600,000	51 - 200 persons
มากกว่า 200 คน	63	100.00	50	79.37	13	20.63	1	7.69	8	61.54	4	30.77	2,272,641,699	More than 200 persons

ที่มา : สำนักอุตสาหกรรม พ.ศ.2550 จังหวัด นนทบุรี สำนักงานสถิติแห่งชาติ กระทรวงเทคโนโลยีสารสนเทศและการสื่อสาร

Source : The 2007 Industrial Census, Nonthaburi Province, National Statistical Office, Ministry of Information and Communication Technology

ตาราง 7 จำนวนและร้อยละของสถานประกอบการผลิตที่ต่างประเทศร่วมลงทุน จำนวนตามประเทศร่วมลงทุนหรือถือหุ้นมากที่สุดเป็นอันดับหนึ่ง และขนาดของสถานประกอบการ

TABLE 7 NUMBER AND PERCENTAGE OF MANUFACTURING ESTABLISHMENTS WITH FOREIGN INVESTMENT BY THE FIRST COUNTRY WITH HIGHEST SHARE HOLDING AND SIZE OF ESTABLISHMENT

ขนาดของสถานประกอบการ	จำนวนสถานประกอบการ		ไม่มีการลงทุนจาก		มีการลงทุนจาก		ประเทศร่วมลงทุนหรือถือหุ้นมากที่สุดเป็นอันดับหนึ่ง The first country with highest share holding										Size of establishment								
	จำนวน	ร้อยละ	ต่างประเทศ		ต่างประเศ		เกาหลี	ญี่ปุ่น	ไต้หวัน	สิงคโปร์	จีน	สหรัฐอเมริกา	ประเทศในยุโรป		ประเทศอื่นๆ										
			จำนวน	ร้อยละ	จำนวน	ร้อยละ							Country in Europe	Other countries											
Number	Number	%	Number	%	Number	%	Number	%	Number	%	Number	%	Number	%	Number	%	Number	%							
รวม	2,933	100.00	2,907	99.12	26	0.88	-	-	5	19.48	1	3.9	2	7.79	4	15.58	6	22.08	1	3.9	7	27.27	Total		
1 - 15 คน	2,460	100.00	2,457	99.89	3	0.11	-	-	-	-	-	-	-	-	-	-	3	100	-	-	-	-	-	1 - 15 persons	
16 - 25 คน	133	100.00	131	98.5	2	1.5	-	-	2	100	-	-	-	-	-	-	-	-	-	-	-	-	-	16 - 25 persons	
26 - 30 คน	41	100.00	39	95.12	2	4.88	-	-	-	-	-	-	-	-	-	-	-	-	-	-	-	2	100	26 - 30 persons	
31 - 50 คน	88	100.00	87	98.86	1	1.14	-	-	-	-	-	-	-	-	-	-	1	100	-	-	-	-	-	31 - 50 persons	
51 - 200 คน	148	100.00	143	96.62	5	3.38	-	-	1	20	1	20	-	-	1	20	-	-	-	-	-	2	40	51 - 200 persons	
มากกว่า 200 คน	63	100.00	50	79.37	13	20.63	-	-	2	15.38	-	-	2	15.38	3	23.08	2	15.38	1	7.69	3	23.08	3	23.08	More than 200 persons

ที่มา : สำนักงานสถิติแห่งชาติ จังหวัด นนทบุรี สำนักงานสถิติแห่งชาติ กระทรวงเทคโนโลยีสารสนเทศและการสื่อสาร

Source : The 2007 Industrial Census, Nonthaburi Province, National Statistical Office, Ministry of Information and Communication Technology

ตาราง 7.1 จำนวนและร้อยละของสถานประกอบการอุตสาหกรรมผลิต ที่ต่างประเทศร่วมลงทุน จำนวนตามประเทศร่วมลงทุนหรือถือหุ้นมากที่สุดเป็นอันดับสอง และขนาดของสถานประกอบการ

TABLE 7.1 NUMBER AND PERCENTAGE OF MANUFACTURING ESTABLISHMENTS WITH FOREIGN INVESTMENT BY THE SECOND COUNTRY WITH HIGHEST SHARE HOLDING AND SIZE OF ESTABLISHMENT

ขนาดของสถานประกอบการ	จำนวนสถานประกอบการ		ไม่มีการลงทุนจาก		มีการลงทุนจาก		ประเทศร่วมลงทุนหรือถือหุ้นมากที่สุดเป็นอันดับสอง The second country with highest share holding										Size of establishment						
	Number of establishments		No foreign's investment		With foreign's investment		เกาหลี		ญี่ปุ่น		ไต้หวัน		สิงคโปร์		จีน			สหรัฐอเมริกา		ประเทศในยุโรป		ประเทศอื่นๆ	
	จำนวน	ร้อยละ	จำนวน	ร้อยละ	จำนวน	ร้อยละ	จำนวน	ร้อยละ	จำนวน	ร้อยละ	จำนวน	ร้อยละ	จำนวน	ร้อยละ	จำนวน	ร้อยละ		จำนวน	ร้อยละ	จำนวน	ร้อยละ	จำนวน	ร้อยละ
รวมทั้ง	2,933	100.00	2,907	99.12	26	0.88	-	-	-	-	-	-	1	3.9	1	3.9	-	-	3	10.39	21	81.82	Total
1 - 15 คน	2,460	100.00	2,457	99.89	3	0.11	-	-	-	-	-	-	-	-	-	-	-	-	3	100	-	-	1 - 15 persons
16 - 25 คน	133	100.00	131	98.5	2	1.5	-	-	-	-	-	-	-	-	-	-	-	-	-	-	2	100	16 - 25 persons
26 - 30 คน	41	100.00	39	95.12	2	4.88	-	-	-	-	-	-	-	-	-	-	-	-	-	-	2	100	26 - 30 persons
31 - 50 คน	88	100.00	87	98.86	1	1.14	-	-	-	-	-	-	-	-	-	-	-	-	-	-	1	100	31 - 50 persons
51 - 200 คน	148	100.00	143	96.62	5	3.38	-	-	-	-	-	-	-	-	-	-	-	-	-	-	5	100	51 - 200 persons
มากกว่า 200 คน	63	100.00	50	79.37	13	20.63	-	-	-	-	-	-	1	7.69	1	7.69	-	-	-	-	11	84.62	More than 200 persons

ที่มา : สำนักอุตสาหกรรม พ.ศ.2550 จังหวัด นนทบุรี สำนักงานสถิติแห่งชาติ กระทรวงเทคโนโลยีสารสนเทศและการสื่อสาร

Source : The 2007 Industrial Census, Nonthaburi Province, National Statistical Office, Ministry of Information and Communication Technology

ตาราง 7.2 จำนวนและร้อยละของสถานประกอบการอุตสาหกรรมผลิต ที่ต่างประเทศร่วมลงทุน จำนวนตามประเภทร่วมลงทุนหรือถือหุ้นมากที่สุดเป็นอันดับสาม และขนาดของสถานประกอบการ

TABLE 7.2 NUMBER AND PERCENTAGE OF MANUFACTURING ESTABLISHMENTS WITH FOREIGN INVESTMENT BY THE THIRD COUNTRY WITH HIGHEST SHARE HOLDING AND SIZE OF ESTABLISHMENT

ขนาดของสถานประกอบการ	จำนวนสถานประกอบการ		ไม่มีการลงทุนจาก		มีการลงทุนจาก		ประเทศร่วมลงทุนหรือถือหุ้นมากที่สุดเป็นอันดับสอง The second country with highest share holding										Size of establishment			
	Number of establishments		ต่างประเทศ		ต่างประเทศ		เกาหลี	ญี่ปุ่น	ไต้หวัน	สิงคโปร์	จีน	สหรัฐอเมริกา	ประเทศในยุโรป		ประเทศอื่นๆ					
	จำนวน	ร้อยละ	จำนวน	ร้อยละ	จำนวน	ร้อยละ							Country in Europe	Other countries						
Number	%	Number	%	Number	%	Number	%	Number	%	Number	%	Number	%	Number	%	Number	%			
รวม	2,933	100.00	2,907	99.12	26	0.88	-	-	-	-	-	-	-	-	-	-	-	26	100.00	Total
1 - 15 คน	2,460	100.00	2,457	99.89	3	0.11	-	-	-	-	-	-	-	-	-	-	-	3	100.00	1 - 15 persons
16 - 25 คน	133	100.00	131	98.5	2	1.5	-	-	-	-	-	-	-	-	-	-	-	2	100.00	16 - 25 persons
26 - 30 คน	41	100.00	39	95.12	2	4.88	-	-	-	-	-	-	-	-	-	-	-	2	100.00	26 - 30 persons
31 - 50 คน	88	100.00	87	98.86	1	1.14	-	-	-	-	-	-	-	-	-	-	-	1	100.00	31 - 50 persons
51 - 200 คน	148	100.00	143	96.62	5	3.38	-	-	-	-	-	-	-	-	-	-	-	5	100.00	51 - 200 persons
มากกว่า 200 คน	63	100.00	50	79.37	13	20.63	-	-	-	-	-	-	-	-	-	-	-	13	100.00	More than 200 persons

ที่มา : สำนักงานสถิติแห่งชาติ กระทรวงเทคโนโลยีสารสนเทศและการสื่อสาร

Source : The 2007 Industrial Census, Nonthaburi Province, National Statistical Office, Ministry of Information and Communication Technology

ตาราง 8 จำนวนและร้อยละของสถานประกอบการอุตสาหกรรมผลิต จำนวนตามการส่งเสริมการลงทุน จากสำนักงานคณะกรรมการส่งเสริมการลงทุน และขนาดของสถานประกอบการ

TABLE 8 NUMBER AND PERCENTAGE OF MANUFACTURING ESTABLISHMENTS BY INVESTMENT PROMOTION FROM BOARD OF INVESTMENT (BOI)

AND SIZE OF ESTABLISHMENT

ขนาดของสถานประกอบการ	จำนวนสถานประกอบการ		การส่งเสริมการลงทุนจากสำนักงานคณะกรรมการส่งเสริมการลงทุน				Size of establishment	
	Number of establishments		Investment promotion from board of investment (BOI)					
	จำนวน	ร้อยละ	ไม่มี(No)		มี(Yes)		จำนวน	ร้อยละ
	Number	%	จำนวน	%	จำนวน	%	Number	%
รวม	2,933	100.00	2,863	97.61	70	2.39	Total	
1 - 15 คน	2,460	100.00	2,458	99.92	2	0.08	1 - 15 persons	
16 - 25 คน	133	100.00	126	94.74	7	5.26	16 - 25 persons	
26 - 30 คน	41	100.00	39	95.12	2	4.88	26 - 30 persons	
31 - 50 คน	88	100.00	80	90.91	8	9.09	31 - 50 persons	
51 - 200 คน	148	100.00	123	83.11	25	16.89	51 - 200 persons	
มากกว่า 200 คน	63	100.00	37	58.73	26	41.27	More than 200 persons	

ที่มา : สำมะโนอุตสาหกรรม พ.ศ.2550 จังหวัด นนทบุรี สำนักงานสถิติแห่งชาติ กระทรวงเทคโนโลยีสารสนเทศและการสื่อสาร

Source : The 2007 Industrial Census, Nonthaburi Province, National Statistical Office, Ministry of Information and Communication Technology.

ตาราง 9 มูลค่าส่งออก จำนวนและร้อยละของสถานประกอบการที่รวมการผลิต จำนวนตามร้อยละของจำนวนผลิตภัณฑ์ส่งออกไม่ผ่านด่านประเทศ และขนาดของสถานประกอบการ

TABLE 9 VALUE OF EXPORT, NUMBER AND PERCENTAGE OF MANUFACTURING ESTABLISHMENTS BY PERCENTAGE OF EXPORT AND SIZE OF ESTABLISHMENT

ขนาดสถานประกอบการ	จำนวนสถานประกอบการ		ร้อยละการส่งออก										มูลค่าการส่งออก																	
	จำนวน	ร้อยละ	ไม่ผ่านการส่งออก		ผ่าน		30-39		40-49		50-59		60-69		70-79		80-89		90-99		100		มูลค่าการส่งออก	Size of establishment						
			จำนวน	ร้อยละ	จำนวน	ร้อยละ	จำนวน	ร้อยละ	จำนวน	ร้อยละ	จำนวน	ร้อยละ	จำนวน	ร้อยละ	จำนวน	ร้อยละ	จำนวน	ร้อยละ	จำนวน	ร้อยละ	จำนวน	ร้อยละ			จำนวน	ร้อยละ				
รวม	2,933	100.00	2,858	97.44	75	2.56	19	25.33	4	5.33	5	6.67	5	6.67	2	2.67	4	5.33	7	9.33	10	13.33	6	8	6	8	24,728,695,111	Total		
1 - 15 คน	2,460	100.00	2,458	99.92	2	0.08	-	-	-	-	-	-	-	-	-	-	-	-	-	-	1	50	1	12.9	1	3.23	3	9.68	5,957,147,477	1 - 15 persons
16 - 25 คน	133	100.00	126	94.74	7	5.26	1	14.29	1	14.29	-	1	14.29	-	1	14.29	-	-	-	-	-	-	-	-	-	-	-	38,659,438	16 - 25 persons	
26 - 30 คน	41	100.00	39	95.12	2	4.88	1	50	-	-	-	-	-	-	-	-	-	-	-	-	-	-	-	-	-	-	-	46,171,995	26 - 30 persons	
31 - 50 คน	88	100.00	78	88.64	10	11.36	3	30	-	-	1	10	1	10	1	10	-	1	10	-	-	1	10	-	-	-	-	729,928,185	31 - 50 persons	
51 - 200 คน	148	100.00	121	81.76	27	18.24	8	29.63	1	3.7	4	14.81	1	3.7	-	-	2	7.41	1	3.7	3	11.11	5	18.52	2	10	2	20	632,979,697	51 - 200 persons
มากกว่า 200 คน	63	100.00	36	57.14	27	42.86	6	22.22	2	7.41	-	-	2	7.41	1	3.7	1	3.7	3	11.11	3	11.11	3	6.67	3	20	1	6.67	17,323,828,318	More than 200 persons

ที่มา : สำนักอุตสาหกรรม พ.ศ.2550 ฐานข้อมูล การผลิต การส่งออก การนำเข้า การค้า การบริการ การท่องเที่ยว การสื่อสาร การคมนาคม และการขนส่ง

Source : The 2007 Industrial Census, Nonthaburi Province, National Statistical Office, Ministry of Information and Communication Technology

ตาราง 10 จำนวนและร้อยละของสถานประกอบการอุตสาหกรรมผลิต ชิ้นแถมตามประเภทที่มีการส่งผลผลิตไปจำหน่าย และขนาดของสถานประกอบการ

TABLE 10 NUMBER AND PERCENTAGE OF MANUFACTURING ESTABLISHMENTS BY EXPORTED COUNTRY OF PRODUCT AND SIZE OF ESTABLISHMENT

ขนาดของสถานประกอบการ	จำนวนสถานประกอบการ		ประเทศที่ส่งออก Exported country											Size of establishment							
	จำนวน establishments	ร้อยละ %	ไม่มีการส่งออก No export		มีการส่งออก Export		เกาหลี Korea	ญี่ปุ่น Japan	ไต้หวัน Taiwan	สิงคโปร์ Singapore	จีน China	สหรัฐอเมริกา USA	ประเทศในยุโรป Country in Europe		ประเทศอื่น ๆ Other countries						
			จำนวน	ร้อยละ %	จำนวน	ร้อยละ %															
รวม	2,933	100.00	2,858	97.44	75	2.56	1	1.33	10	13.33	2	2.67	7	9.33	17	22.67	12	16	24	32	Total
1 - 15 คน	2,460	100.00	2,458	99.92	2	0.08	1	50	-	-	-	-	-	-	-	-	-	-	1	50	1 - 15 persons
16 - 25 คน	133	100.00	126	94.74	7	5.26	-	2	28.57	1	14.29	-	1	14.29	-	-	-	-	3	42.86	16 - 25 persons
26 - 30 คน	41	100.00	39	95.12	2	4.88	-	-	-	-	-	-	1	50	-	-	-	-	-	-	26 - 30 persons
31 - 50 คน	88	100.00	78	88.64	10	11.36	-	2	20	1	10	-	1	10	2	20	1	10	3	30	31 - 50 persons
51 - 200 คน	148	100.00	121	81.76	27	18.24	-	3	11.11	-	-	1	3.7	7.41	3	11.11	7	25.93	11	40.74	51 - 200 persons
มากกว่า 200 คน	63	100.00	36	57.14	27	42.86	-	3	11.11	-	-	1	3.7	11.11	10	37.04	4	14.81	6	22.22	More than 200 persons

ที่มา : สำนักอุตสาหกรรม พ.ศ.2550 จังหวัด นนทบุรี สำนักงานสถิติแห่งชาติ กระทรวงเทคโนโลยีสารสนเทศและการสื่อสาร

Source : The 2007 Industrial Census, Nonhaburi Province, National Statistical Office, Ministry of Information and Communication Technology

ตาราง 11 มูลค่าการใช้วัตถุดิบหรือ วัสดุประกอบตามชนิดที่นำออกต่างประเทศ จำนวนและ ร้อยละของสถานประกอบการอุตสาหกรรมผลิต ใช้ตามขนาดใช้วัตถุดิบ และขนาดของสถานประกอบการ

TABLE 11 VALUE OF IMPORTED MATERIALS AND COMPONENTS, NUMBER AND PERCENTAGE OF MANUFACTURING ESTABLISHMENTS BY USE OF IMPORTED MATERIALS AND COMPONENTS AND SIZE OF ESTABLISHMENT

ขนาดของสถานประกอบการ	จำนวนสถานประกอบการ		วัตถุดิบ										วัตถุดิบ Value of imported materials and components	Size of establishment																
	จำนวน	ร้อยละ	< 10	10-19	20-29	30-39	40-49	50-59	60-69	70-79	80-89	90-99			100															
รวม	2,933	100.00	2,813	95.89	121	4.11	15	12.45	12	9.96	10	8.3	13	10.37	11	9.13	17	14.11	6	4.98	8	6.64	20	16.6	7	5.81	2	1.66	12124071510	Total
1 - 15 คน	2,460	100.00	2,438	99.09	23	0.91	-	-	2	8.89	-	-	2	6.67	3	13.33	2	8.89	-	-	4	17.78	9	40	1	4.44	-	-	85,560,575	1 - 15 persons
16 - 25 คน	133	100.00	116	87.22	17	12.78	2	11.76	2	11.76	2	11.76	4	23.53	-	-	4	23.53	-	-	-	-	1	5.88	2	11.76	-	-	147,909,362	16 - 25 persons
26 - 30 คน	41	100.00	36	87.8	5	12.2	-	-	-	-	1	20	1	20	1	20	2	40	1	20	-	-	-	-	-	-	-	-	80,986,315	26 - 30 persons
31 - 50 คน	88	100.00	72	81.82	16	18.18	1	6.25	2	12.5	2	12.5	2	12.5	1	6.25	1	6.25	2	12.5	2	12.5	2	12.5	2	12.5	-	-	229,873,179	31 - 50 persons
51 - 200 คน	148	100.00	112	75.68	36	24.32	8	22.22	5	13.89	4	11.11	1	2.78	4	11.11	3	8.33	2	5.56	2	5.56	4	11.11	2	5.56	1	2.78	122,993,7386	51 - 200 persons
มากกว่า 200 คน	63	100.00	39	61.9	24	38.1	4	16.67	1	4.17	1	4.17	3	12.5	3	12.5	5	20.83	1	4.17	-	-	4	16.67	2	8.33	-	-	10,349,804,692	More than 200 persons

ที่มา : สำนักอุตสาหกรรม พ.ศ.2550 จังหวัด นนทบุรี สำนักงานสถิติแห่งชาติ กระทรวงเทคโนโลยีสารสนเทศและการสื่อสาร

Source : The 2007 Industrial Census, Nonthaburi Province, National Statistical Office, Ministry of Information and Communication Technology

ตาราง 12 จำนวนและร้อยละของสถานประกอบการอุตสาหกรรมผลิต จำนวนคนต่อจำนวนผู้จ้างการผลิตตั้งแต่ปี 2549 และขนาดของสถานประกอบการ

TABLE 12 NUMBER AND PERCENTAGE OF MANUFACTURING ESTABLISHMENTS BY PERCENTAGE OF CAPACITY UTILIZATION IN 2006 AND SIZE OF ESTABLISHMENT

ขนาดของสถานประกอบการ	อัตราการจ้างการผลิตตั้งแต่ปี 2549 Percentage of capacity utilization in 2006											เฉลี่ยต่อสถานประกอบการ														
	< 10		10-19		20-29		30-39		40-49		50-59		60-69		70-79		80-89		90-99		≥ 100		Average per establishment	Size of establishment		
	จำนวน	ร้อยละ	จำนวน	ร้อยละ	จำนวน	ร้อยละ	จำนวน	ร้อยละ	จำนวน	ร้อยละ	จำนวน	ร้อยละ	จำนวน	ร้อยละ	จำนวน	ร้อยละ	จำนวน	ร้อยละ	จำนวน	ร้อยละ	จำนวน	ร้อยละ				
รวม	2,933	100.00	-	-	14	0.49	15	0.51	93	3.17	110	3.76	336	11.47	421	14.37	567	19.33	909	31	395	13.47			72	2.45
1-15 คน	2,460	100.00	-	-	13	0.54	9	0.36	86	3.49	102	4.15	314	12.78	378	15.38	472	19.18	725	29.48	318	12.93	42	1.7	69.92	1-15 persons
16-25 คน	133	100.00	-	-	1	0.75	1	0.75	2	1.5	2	1.5	13	9.77	16	12.03	30	22.56	44	33.08	15	11.28	9	6.77	73.61	16-25 persons
26-30 คน	41	100.00	-	-	-	-	1	2.44	2	4.88	1	2.44	3	7.32	5	12.2	8	19.51	10	24.39	9	21.95	2	4.88	72.93	26-30 persons
31-50 คน	88	100.00	-	-	-	-	2	2.27	2	2.27	2	2.27	2	2.27	10	11.36	20	22.73	34	38.64	11	12.5	5	5.68	74.78	31-50 persons
51-200 คน	148	100.00	-	-	-	-	1	0.68	-	-	3	2.03	2	1.35	8	5.41	28	18.92	71	47.97	27	18.24	8	5.41	79.52	51-200 persons
มากกว่า 200 คน	63	100.00	-	-	-	-	1	1.59	1	1.59	-	-	2	3.17	4	6.35	9	14.29	25	39.68	15	23.81	6	9.52	80.25	More than 200 persons

ที่มา : สำนักข้อมูลทางทะเบียนพาณิชย์ สำนักงานสถิติแห่งชาติ กระทรวงเทคโนโลยีสารสนเทศและการสื่อสาร

Source : The 2007 Industrial Census, Nonhaburi Province, National Statistical Office, Ministry of Information and Communication Technology

ตอนที่ 3 ข้อสรุปไปขงสถานประกอบการ
จำแนกตามหมวดอุตสาหกรรม

สารบัญตารางสถิติ

- ตอนที่ 3 ข้อมูลทั่วไปของสถานประกอบการ จำแนกตามหมวดอุตสาหกรรม**
- ตาราง 1** จำนวนและร้อยละของสถานประกอบการอุตสาหกรรมการผลิต จำแนกตามรูปแบบการจัดตั้งตามกฎหมาย และหมวดอุตสาหกรรม
- ตาราง 2** จำนวนและร้อยละของสถานประกอบการอุตสาหกรรมการผลิต จำแนกตามรูปแบบการจัดตั้งทางเศรษฐกิจ และหมวดอุตสาหกรรม
- ตาราง 3** จำนวนและร้อยละของสถานประกอบการอุตสาหกรรมการผลิต จำแนกตามระยะเวลาในการดำเนินกิจการ และหมวดอุตสาหกรรม
- ตาราง 4** จำนวนและร้อยละของสถานประกอบการอุตสาหกรรมการผลิต จำแนกตามระยะเวลาการผลิตในปี 2549 และหมวดอุตสาหกรรม
- ตาราง 5** มูลค่าเงินลงทุนจดทะเบียน จำนวนและร้อยละของสถานประกอบการอุตสาหกรรมการผลิต จำแนกตามมูลค่าทุนจดทะเบียน และหมวดอุตสาหกรรม
- ตาราง 6** มูลค่าเงินทุนที่ต่างประเทศร่วมลงทุนหรือถือหุ้นจำนวนและร้อยละของสถานประกอบการอุตสาหกรรมการผลิต จำแนกตามสัดส่วนของการร่วมลงทุนหรือถือหุ้นของต่างประเทศ และหมวดอุตสาหกรรม
- ตาราง 7** จำนวนและร้อยละของสถานประกอบการอุตสาหกรรมการผลิตที่ต่างประเทศร่วมลงทุน จำแนกตามประเทศร่วมลงทุนหรือถือหุ้นมากที่สุดเป็นอันดับหนึ่ง และหมวดอุตสาหกรรม
- ตาราง 7.1** จำนวนและร้อยละของสถานประกอบการอุตสาหกรรมการผลิตที่ต่างประเทศร่วมลงทุน จำแนกตามประเทศร่วมลงทุนหรือถือหุ้นมากที่สุดเป็นอันดับสอง และหมวดอุตสาหกรรม
- ตาราง 7.2** จำนวนและร้อยละของสถานประกอบการอุตสาหกรรมการผลิตที่ต่างประเทศร่วมลงทุน จำแนกตามประเทศร่วมลงทุนหรือถือหุ้นมากที่สุดเป็นอันดับสาม และหมวดอุตสาหกรรม
- ตาราง 8** จำนวนและร้อยละของสถานประกอบการอุตสาหกรรมการผลิต จำแนกตามการส่งเสริมการลงทุน จากสำนักงานคณะกรรมการส่งเสริมการลงทุน และหมวดอุตสาหกรรม
- ตาราง 9** มูลค่าการส่งออก จำนวนและร้อยละของสถานประกอบการอุตสาหกรรมการผลิต จำแนกตามร้อยละของการส่งออกผลผลิตออกไปจำหน่ายต่างประเทศและหมวดอุตสาหกรรม
- ตาราง 10** จำนวนและร้อยละของสถานประกอบการอุตสาหกรรมการผลิต จำแนกตามประเทศที่มีการส่งผลผลิตไปจำหน่าย และหมวดอุตสาหกรรม
- ตาราง 11** มูลค่าการใช้วัตถุดิบหรือวัสดุประกอบการผลิตที่มาจากต่างประเทศ จำนวนและร้อยละของสถานประกอบการอุตสาหกรรมการผลิตจำแนกตามการใช้วัตถุดิบฯ และหมวดอุตสาหกรรม
- ตาราง 12** จำนวนและร้อยละของสถานประกอบการอุตสาหกรรมการผลิต จำแนกตามอัตราการใช้กำลังการผลิตต่อปี 2549 และหมวดอุตสาหกรรม

ตาราง 1 จำนวนและร้อยละของสถานประกอบการอุตสาหกรรมผลิต ขึ้นเนตตามรูปแบบการจัดตั้งตามกฎหมาย และขนาดอุตสาหกรรม

TABLE 1 NUMBER AND PERCENTAGE OF MANUFACTURING ESTABLISHMENTS BY FORM OF LEGAL ORGANIZATION AND DIVISION OF INDUSTRY

รหัส Code	จำนวนสถาน- ประกอบการ Number of establishments	ส่วนบุคคล Individual proprietor		หุ้นส่วนสามัญ นิติบุคคล ห้างหุ้นส่วนจำกัด Juristic partnership		บริษัทจำกัด บริษัทจำกัด(มหาชน) Company limited, public company limited		Division of Industry
		จำนวน	ร้อยละ	จำนวน	ร้อยละ	จำนวน	ร้อยละ	
		Number	%	Number	%	Number	%	
	2,933	2,001	68.21	180	6.13	753	25.66	Total
15	การผลิตเครื่องดื่มช้อทานและเครื่องดื่ม	264	100.00	148	55.9	38	14.56	Manufacture of food products and beverages
17	การผลิตสิ่งทอ	89	100.00	58	65.36	7	7.87	Manufacture of textiles
18	การผลิตเครื่องแต่งกาย รวมทั้งการตกแต่งและย้อมสีขนสัตว์	938	100.00	842	89.73	4	0.43	Manufacture of wearing apparel; dressing and dyeing of fur
19	การฟอกและตกแต่งหนังฟอก รวมทั้งการผลิตกระเป๋าเดินทาง กระเป๋าถือ อานม้า เครื่องเขียน และรองเท้า	31	100.00	20	64.52	3	9.68	Manufacture of leather, manufacture of luggage, handbags, saddlery, harness and footwear
20	การผลิตไม้และผลิตภัณฑ์จากไม้และไม้ก๊อก ยกเว้น เฟอร์นิเจอร์ รวมทั้งการผลิตสิ่งของที่ทำจากฟางและวัสดุกลัดสานอื่นๆ	131	100.00	80	61.15	10	7.38	Manufacture of wood and of products of wood and cork, except furniture; manufacture of articles of straw and plaiting materials
21	การผลิตกระดาษและผลิตภัณฑ์กระดาษ	31	100.00	7	22.58	3	9.68	Manufacture of paper and paper products
22	การผลิตหมึกพิมพ์และผลิตภัณฑ์หมึกพิมพ์	164	100.00	82	50.08	22	13.11	Publishing, printing and reproduction of recorded media
24	การผลิตเคมีภัณฑ์และผลิตภัณฑ์เคมี	69	100.00	14	20.29	1	1.45	Manufacture of chemicals and chemical products
25	การผลิตผลิตภัณฑ์ยางและพลาสติก	54	100.00	8	14.81	3	5.56	Manufacture of rubber and plastics products
26	การผลิตผลิตภัณฑ์จากแร่โลหะ	102	100.00	46	45.1	6	5.56	Manufacture of other non-metallic mineral products
27	การผลิตโลหะขั้นมูลฐาน	50	100.00	36	72.67	9	17.33	Manufacture of basic metals
28	การผลิตผลิตภัณฑ์ที่ทำจากโลหะประติมันต์ ยกเว้นเครื่องจักรและอุปกรณ์	546	100.00	420	76.89	28	5.14	Manufacture of fabricated metal products, except machinery and equipment
29	การผลิตเครื่องจักรและอุปกรณ์ ซึ่งมีได้ตั้งประเภทไว้ในที่อื่น	48	100.00	13	27.08	3	6.25	Manufacture of machinery and equipment n.e.c.
30	การผลิตเครื่องจักรสำนักงาน เครื่องปั้นดินเผา เครื่องปั้นดินเผา และเครื่องกลึง	10	100.00	-	-	-	-	Manufacture of office, accounting and computing machinery
31	การผลิตเครื่องจักรและเครื่องอุปกรณไฟฟ้า ซึ่งมีได้ตั้งประเภทไว้ในที่อื่น	35	100.00	11	31.43	2	5.71	Manufacture of electrical machinery and apparatus n.e.c.
32	การผลิตอุปกรณ์และเครื่องอุปกรณวิทยุ โทรทัศน์ และการสื่อสาร	20	100.00	-	-	-	-	Manufacture of radio, television and communication equipment and apparatus
33	การผลิตอุปกรณ์ที่ใช้ในทางการแพทย์ การวัดความถี่ และอุปกรณ์ที่ใช้ในทางทัศนศาสตร์ นาฬิกา และอุปกรณ์ที่ใช้ในทางทัศนศาสตร์ นาฬิกา	22	100.00	6	27.27	7	31.82	Manufacture of medical, precision and optical instruments, watches and clocks
34	การผลิตยานยนต์ รถพ่วงและรถจักรยานยนต์	14	100.00	7	47.62	2	16.67	Manufacture of motor vehicles, trailers and semi-trailers
35	การผลิตเครื่องอุปกรณการขนส่งอื่นๆ	8	100.00	3	37.5	-	-	Manufacture of other transport equipment
36	การผลิตเฟอร์นิเจอร์ รวมทั้งการผลิตซึ่งมีได้ตั้งประเภทไว้ในที่อื่น	304	100.00	198	65.2	31	10.35	Manufacture of furniture; manufacturing n.e.c.
37	การนำผลิตภัณฑ์กลับมาผลิตเป็นวัตถุดิบใหม่	3	100.00	2	66.67	1	33.33	Recycling

ที่มา : สำนักอุตสาหกรรม พ.ศ.2550 จังหวัด นนทบุรี สำนักงานสถิติแห่งชาติ กระทรวงเทคโนโลยีสารสนเทศและการสื่อสาร

Source : The 2007 Industrial Census, Nonthaburi Province, National Statistical Office, Ministry of Information and Communication Technology

ตาราง 2 จำนวนและร้อยละของสถานประกอบการอุตสาหกรรมผลิต ด้านเคมีภัณฑ์ภัณฑ์ทางเภสัชกรรม และหมวดอุตสาหกรรม

TABLE 2 NUMBER AND PERCENTAGE OF MANUFACTURING ESTABLISHMENTS BY FORM OF ECONOMIC ORGANIZATION AND DIVISION OF INDUSTRY

รหัส Code	หมวดอุตสาหกรรม Division of Industry	จำนวนสถานประกอบการ Number of establishments		สำนักงานใหญ่ Head office		สำนักงานหนึ่งเดียว Single unit		สำนักงานสาขา Branch		Total
		จำนวน Number	ร้อยละ %	จำนวน Number	ร้อยละ %	จำนวน Number	ร้อยละ %	จำนวน Number	ร้อยละ %	
	รวม	2,933	100.00	26	0.89	2,867	97.76	40	1.35	
15	การผลิตผลิตภัณฑ์อาหารและเครื่องดื่ม	264	100.00	3	1.14	252	95.45	9	3.41	Manufacture of food products and beverages
17	การผลิตสิ่งทอ	89	100.00	2	2.25	84	94.38	3	3.37	Manufacture of textiles
18	การผลิตเครื่องแต่งกาย รวมทั้งการตกแต่งและซ่อมเสื้อผ้า	938	100.00	1	0.11	935	99.68	2	0.21	Manufacture of wearing apparel; dressing and dyeing of fur
19	การฟอกและตกแต่งหนังสัตว์ รวมทั้งการผลิตกระเป๋าเดินทาง กระเป๋าถือ อนามัย เครื่องเขียน และรองเท้า	31	100.00	-	-	30	96.77	1	3.23	Tanning and dressing of leather; manufacture of luggage, handbags, saddlery, harness and footwear
20	การผลิตไม้และผลิตภัณฑ์จากไม้และไม้กลึง ยกเว้น เฟอร์นิเจอร์ รวมทั้งการผลิตสิ่งของที่ทำจากฟางและวัสดุจากสัตว์	131	100.00	3	2.29	126	96.18	2	1.53	Manufacture of wood and of products of wood and cork, except furniture; manufacture of articles of straw and plaiting materials
21	การผลิตกระดาษและผลิตภัณฑ์กระดาษ	31	100.00	1	3.23	29	93.55	1	3.23	Manufacture of paper and paper products
22	การพิมพ์โฆษณา การพิมพ์ และการทำสื่ออื่น	164	100.00	1	0.61	159	96.95	4	2.44	Publishing, printing and reproduction of recorded media
24	การผลิตเคมีภัณฑ์และผลิตภัณฑ์เคมี	69	100.00	-	-	67	97.11	2	2.9	Manufacture of chemicals and chemical products
25	การผลิตผลิตภัณฑ์ยางและพลาสติก	54	100.00	-	-	51	94.44	3	5.56	Manufacture of rubber and plastics products
26	การผลิตผลิตภัณฑ์จากแร่โลหะ	102	100.00	1	0.98	94	92.48	7	6.54	Manufacture of other non-metallic mineral products
27	การผลิตโลหะขั้นมูลฐาน	50	100.00	-	-	49	98	1	2	Manufacture of basic metals
28	การผลิตผลิตภัณฑ์ที่ทำจากโลหะประดิษฐ์ ยกเว้นเครื่องจักรและอุปกรณ์	546	100.00	2	0.37	544	99.63	-	-	Manufacture of fabricated metal products, except machinery and equipment
29	การผลิตเครื่องจักรและอุปกรณ์ ซึ่งมีได้แก่ประเภทไว้ในที่อื่น	48	100.00	3	6.25	44	91.67	1	2.08	Manufacture of machinery and equipment n.e.c.
30	การผลิตเครื่องจักรส่วนโรงงาน เครื่องทำน้ำแข็ง และเครื่องคำนวณ	10	100.00	1	10	9	90	-	-	Manufacture of office, accounting and computing machinery
31	การผลิตเครื่องจักรและเครื่องอุปกรณ์ไฟฟ้า ซึ่งมีได้แก่ประเภทไว้ในที่อื่น	35	100.00	4	11.43	29	82.86	2	5.71	Manufacture of electrical machinery and apparatus n.e.c.
32	การผลิตอุปกรณ์และเครื่องอุปกรณ์วิทยุ โทรทัศน์ และการสื่อสาร	20	100.00	-	-	20	100	-	-	Manufacture of radio, television and communication equipment and apparatus
33	การผลิตอุปกรณ์ที่ใช้ทางการแพทย์ การวัดความถี่ และอุปกรณ์ที่ใช้ในทางทัศนศาสตร์ นาฬิกา	22	100.00	1	4.55	21	95.45	-	-	Manufacture of medical, precision and optical instruments, watches and clocks
34	การผลิตยานยนต์ รถพ่วงและรถบรรทุก	14	100.00	-	-	13	92.86	1	7.14	Manufacture of motor vehicles, trailers and semi-trailers
35	การผลิตเครื่องอุปกรณ์การขนส่งอื่น ๆ	8	100.00	-	-	8	100	-	-	Manufacture of other transport equipment
36	การผลิตเฟอร์นิเจอร์ รวมทั้งการผลิตซึ่งมีได้แก่ประเภทไว้ในที่อื่น	304	100.00	3	0.99	300	98.68	1	0.33	Manufacture of furniture; manufacturing n.e.c.
37	การนำผลิตภัณฑ์กลับมาผลิตเป็นวัตถุดิบใหม่	3	100.00	-	-	3	100	-	-	Recycling

ที่มา : สำนักอุตสาหกรรม พ.ศ.2550 จังหวัด นนทบุรี สำนักงานสถิติแห่งชาติ กระทรวงเทคโนโลยีสารสนเทศและการสื่อสาร

Source : The 2007 Industrial Census, Nonthaburi Province, National Statistical Office, Ministry of Information and Communication Technology

ตาราง 3 จำนวนและร้อยละของสถานประกอบการอุตสาหกรรมผลิต ขึ้นตามระยะเวลาในการดำเนินงาน และหมวดอุตสาหกรรม

TABLE 3 NUMBER AND PERCENTAGE OF MANUFACTURING ESTABLISHMENTS BY PERIOD OF OPERATION AND DIVISION OF INDUSTRY

รหัส Code	หมวดอุตสาหกรรม Number	จำนวนสถานประกอบการ Number of establishments		ระยะเวลาในการดำเนินงาน (ปี) Period of operation (Year)												Division of Industry
		< 5		5 - 9		10 - 19		20 - 29		>= 30		จำนวน Number	ร้อยละ %			
		จำนวน Number	ร้อยละ %	จำนวน Number	ร้อยละ %	จำนวน Number	ร้อยละ %	จำนวน Number	ร้อยละ %	จำนวน Number	ร้อยละ %					
	รวม	2,933	100.00	1,059	36.1	1,006	34.31	641	21.84	121	4.12	107	3.64	Total		
15	การผลิตภัตตาคารและเครื่องดื่ม	264	100.00	54	20.43	103	38.94	57	21.64	29	11.04	21	7.95	Manufacture of food products and beverages		
17	การผลิตสิ่งทอ	89	100.00	23	25.37	38	42.6	21	23.6	3	3.37	5	5.06	Manufacture of textiles		
18	การผลิตเครื่องแต่งกายรวมทั้งการตกแต่งและสิ่งย้อมสี	938	100.00	508	54.18	314	33.45	106	11.3	8	0.85	2	0.21	Manufacture of wearing apparel; dressing and dyeing of fur		
19	การผลิตเครื่องแต่งหนังฟอก รวมทั้งการผลิตกระเป๋าเดินทาง กระเป๋าถือ อนามัย เครื่องเขียนฉาก และรองเท้า	31	100.00	15	48.39	11	35.48	5	16.13	-	-	-	-	Tanning and dressing of leather; manufacture of luggage, handbags, saddlery, harness and footwear		
20	การผลิตไม้และผลิตภัณฑ์จากไม้และไม้ก๊อก ยกเว้นเฟอร์นิเจอร์ รวมทั้งการผลิตสิ่งของที่ทำจากฟางและวัสดุจากสัตว์อื่นๆ	131	100.00	21	15.77	32	24.48	40	30.55	15	11.7	23	17.5	Manufacture of wood and of products of wood and cork, except furniture; manufacture of articles of straw and plaiting materials		
21	การผลิตกระดาษและผลิตภัณฑ์กระดาษ	31	100.00	7	22.58	7	22.58	11	35.48	4	12.9	2	6.45	Manufacture of paper and paper products		
22	การพิมพ์โฆษณา การพิมพ์และการทำสำเนาสื่อบันทึก	164	100.00	48	29.03	57	34.82	45	27.71	11	6.91	3	1.52	Publishing, printing and reproduction of recorded media		
24	การผลิตภัณฑ์และผลิตภัณฑ์เคมี	69	100.00	13	18.12	13	18.84	21	30.43	12	16.67	11	15.94	Manufacture of chemicals and chemical products		
25	การผลิตผลิตภัณฑ์ยางและพลาสติก	54	100.00	7	12.96	11	20.37	28	51.85	3	5.56	5	9.26	Manufacture of rubber and plastics products		
26	การผลิตผลิตภัณฑ์จากแร่โลหะ	102	100.00	5	4.9	41	40.52	43	41.83	4	4.25	9	8.5	Manufacture of other non-metallic mineral products		
27	การผลิตโลหะขั้นมูลฐาน	50	100.00	8	15	23	45	17	33.33	-	-	3	6.67	Manufacture of basic metals		
28	การผลิตผลิตภัณฑ์ที่ทำจากโลหะประดิษฐ์ ยกเว้นเครื่องจักรและอุปกรณ์	546	100.00	203	37.18	197	36.02	117	21.43	16	2.86	14	2.51	Manufacture of fabricated metal products, except machinery and equipment		
29	การผลิตเครื่องจักรและอุปกรณ์ ซึ่งมิได้ประกอบเข้าในเครื่อง	48	100.00	6	12.5	20	41.67	17	35.42	2	4.17	3	6.25	Manufacture of machinery and equipment n.e.c.		
30	การผลิตเครื่องจักรสำหรับงาน เครื่องทำน้ำแข็ง และเครื่องคำนวณ	10	100.00	4	40	4	40	1	10	1	10	-	-	Manufacture of office, accounting and computing machinery		
31	การผลิตเครื่องจักรและเครื่องอุปกรณไฟฟ้า ซึ่งมีได้จัดประเภทไว้ในที่อื่น	35	100.00	12	34.29	8	22.86	14	40	1	2.86	-	-	Manufacture of electrical machinery and apparatus n.e.c.		
32	การผลิตอุปกรณ์และเครื่องอุปกรณวิทยุ โทรทัศน์ และการสื่อสาร	20	100.00	1	5	4	20	13	65	2	10	-	-	Manufacture of radio, television and communication equipment and apparatus		
33	การผลิตอุปกรณ์ที่ใช้ในทางการแพทย์ การวัดความถี่ และอุปกรณ์ที่ใช้ในทางทัศนศาสตร์ นาฬิกา	22	100.00	4	15.91	9	38.64	6	27.27	-	-	4	18.18	Manufacture of medical, precision and optical instruments, watches and clocks		
34	การผลิตยานยนต์ รถพ่วงและรถจักรกล	14	100.00	1	7.14	3	23.81	9	61.9	1	7.14	-	-	Manufacture of motor vehicles, trailers and semi-trailers		
35	การผลิตเครื่องอุปกรณขนส่งอื่นๆ	8	100.00	-	-	6	75	2	25	-	-	-	-	Manufacture of other transport equipment		
36	การผลิตเฟอร์นิเจอร์ รวมทั้งการผลิตซึ่งมิได้จัดประเภทไว้ในที่อื่น	304	100.00	119	39.27	106	34.94	67	22.01	9	2.8	3	0.99	Manufacture of furniture; manufacturing n.e.c.		
37	การนำผลิตภัณฑ์กลับมาผลิตเป็นวัตถุดิบใหม่	3	100.00	2	66.67	-	-	1	33.33	-	-	-	-	Recycling		

ที่มา : สำมะโนอุตสาหกรรม พ.ศ.2550 จังหวัด นนทบุรี สำนักงานสถิติแห่งชาติ กระทรวงเทคโนโลยีสารสนเทศและการสื่อสาร

Source : The 2007 Industrial Census, Nonthaburi Province, National Statistical Office, Ministry of Information and Communication Technology

ตาราง 4 จำนวนและร้อยละของสถานประกอบการอุตสาหกรรมชนิด อุตสาหกรรมระยะเวลาการผลิตที่มี 25-49 และขนาดอุตสาหกรรม

TABLE 4 NUMBER AND PERCENTAGE OF MANUFACTURING ESTABLISHMENTS BY PERIOD OF OPERATION IN 2006 AND DIVISION OF INDUSTRY

รหัส Code	จำนวน Number	ร้อยละ %	ระยะเวลาการผลิต Period of operation in 2006												จำนวนรวม Total	Division of industry	
			เดือน Months						ชั่วโมง Hours per day								
			< 3	3-6	7-9	10-12	< 8	8-10	> 10								
	จำนวน Number	ร้อยละ %	จำนวน Number	ร้อยละ %	จำนวน Number	ร้อยละ %	จำนวน Number	ร้อยละ %	จำนวน Number	ร้อยละ %	จำนวน Number	ร้อยละ %	จำนวน Number	ร้อยละ %	จำนวน Number	ร้อยละ %	
	2,933	100.00	2	0.07	52	1.77	50	1.69	2,829	96.47	82	2.78	2,738	93.34	114	3.88	
15	264	100.00	-	-	7	2.78	-	-	257	97.22	35	13.31	212	80.25	17	6.44	Manufacture of food products and beverages
17	89	100.00	-	-	-	-	1	1.12	88	98.88	5	5.62	78	87.64	6	6.74	Manufacture of textiles
18	938	100.00	-	-	23	2.43	10	1.08	905	96.49	-	-	893	95.25	45	4.75	Manufacture of wearing apparel; dressing and dyeing of fur
19	31	100.00	-	-	1	3.23	1	3.23	29	93.55	3	9.68	25	80.65	3	9.68	Tanning and dressing of leather, manufacture of luggage, handbags, saddlery, harness and footwear
20	131	100.00	-	-	2	1.42	-	-	129	98.58	9	6.64	110	83.66	13	9.69	Manufacture of wood and of products of wood and cork, except furniture; manufacture of articles of straw and plaiting materials
21	31	100.00	-	-	1	3.23	-	-	30	96.77	3	9.68	26	83.87	2	6.45	Manufacture of paper and paper products
22	164	100.00	-	-	2	1.02	1	0.61	161	98.37	8	4.82	151	91.83	6	3.35	Publishing, printing and reproduction of recorded media
24	69	100.00	-	-	-	-	-	-	69	100	2	2.9	65	94.2	2	2.9	Manufacture of chemicals and chemical products
25	54	100.00	-	-	-	-	-	-	54	100	-	-	45	83.33	9	16.67	Manufacture of rubber and plastics products
26	102	100.00	-	-	1	0.98	-	-	101	99.02	2	1.96	98	96.08	2	1.96	Manufacture of other non-metallic mineral products
27	50	100.00	-	-	-	-	3	6.67	47	93.33	3	6.67	44	88.33	3	5	Manufacture of basic metals
28	546	100.00	2	0.37	-	-	31	5.7	513	93.93	3	0.55	541	99.08	2	0.37	Manufacture of fabricated metal products, except machinery and equipment
29	48	100.00	-	-	-	-	-	-	48	100	1	2.08	47	97.92	-	-	Manufacture of machinery and equipment n.e.c.
30	10	100.00	-	-	-	-	-	-	10	100	1	10	9	90	-	-	Manufacture of office, accounting and computing machinery
31	35	100.00	-	-	-	-	-	-	35	100	1	2.86	33	94.29	1	2.86	Manufacture of electrical machinery and apparatus n.e.c.
32	20	100.00	-	-	-	-	-	-	20	100	-	-	19	95	1	5	Manufacture of radio, television and communication equipment and apparatus
33	22	100.00	-	-	-	-	-	-	22	100	-	-	22	100	-	-	Manufacture of medical, precision and optical instruments, watches and clocks
34	14	100.00	-	-	-	-	-	-	14	100	-	-	13	92.86	1	7.14	Manufacture of motor vehicles, trailers and semi-trailers
35	8	100.00	-	-	-	-	-	-	8	100	2	18.75	7	87.5	-	-	Manufacture of other transport equipment
36	304	100.00	-	-	15	5.03	2	0.66	287	94.31	4	1.32	298	97.86	3	0.82	Manufacture of furniture; manufacturing n.e.c.
37	3	100.00	-	-	-	-	-	-	3	100	-	-	3	100	-	-	Recycling

ที่มา : สำนักงานอุตสาหกรรม พ.ศ.2550 จังหวัด นนทบุรี สำนักงานสถิติแห่งชาติ กระทรวงเทคโนโลยีสารสนเทศและการสื่อสาร

Source : The 2007 Industrial Census, Nonthaburi Province, National Statistical Office, Ministry of Information and Communication Technology

ตาราง 5 มูลค่าเงินลงทุนจดทะเบียน จำนวนและร้อยละของมูลค่าการลงทุนจดทะเบียน จัดตามสาขาอุตสาหกรรม และขนาดของทุนจดทะเบียน

TABLE 5 VALUE OF REGISTERED CAPITAL, NUMBER AND PERCENTAGE OF MANUFACTURING ESTABLISHMENTS BY VALUE OF REGISTERED CAPITAL AND DIVISION OF INDUSTRY

รหัส Code	จำนวน establishments	จำนวนเงินลงทุนจดทะเบียน No value of registered capital		มูลค่าเงินลงทุนจดทะเบียน (ล้านบาท) Registered capital (Million baht)										มูลค่าเงิน จดทะเบียน Registered capital	Division of industry										
		ไม่เกิน 10 ล้านบาท ≤10,000		10,001-199,999		200,000-499,999		500,000-999,999		1,000,000-1,999,999		2,000,000-4,999,999				5,000,000-9,999,999		≥10,000,000							
		จำนวน Number	ร้อยละ %	จำนวน Number	ร้อยละ %	จำนวน Number	ร้อยละ %	จำนวน Number	ร้อยละ %	จำนวน Number	ร้อยละ %	จำนวน Number	ร้อยละ %			จำนวน Number	ร้อยละ %	จำนวน Number	ร้อยละ %						
	2,933	100.00	2,040	69.57	893	30.43	106	11.87	576	64.48	129	14.46	26	2.91	27	3.02	23	2.58	3	0.34	3	0.34	20,190,734,084	Total	
15	264	100.00	157	59.31	107	40.69	27	24.98	53	48.96	20	18.62	1	0.93	5	4.65	1	0.93	1	0.93	-	-	1,944,266,750	Manufacture of food products and beverages	
17	89	100.00	61	68.73	28	31.27	6	19.76	15	55.09	5	17.96	1	3.59	1	3.59	-	-	-	-	-	-	-	460,896,600	Manufacture of textiles
18	938	100.00	844	89.94	94	10.06	1	1.06	78	83.04	11	11.66	1	1.06	1	1.06	2	2.12	-	-	-	-	-	1,273,300,200	Manufacture of wearing apparel, dressing and dyeing of fur
19	31	100.00	21	67.74	10	32.26	1	10	7	70	1	10	1	10	1	10	-	-	-	-	-	-	-	77,500,000	Tanning and dressing of leather; manufacture of luggage, handbags, saddlery, harness and footwear
20	131	100.00	82	62.68	49	37.32	7	15.27	23	46.45	13	26	3	6.14	2	4.09	-	-	-	-	-	-	-	2,273,879,267	Manufacture of wood and of products of wood and cork, except furniture; manufacture of articles of straw and plaiting materials
21	31	100.00	8	25.81	23	74.19	3	13.04	15	65.22	4	17.39	-	-	1	4.35	-	-	-	-	-	-	-	224,160,000	Manufacture of paper and paper products
22	164	100.00	86	52.52	78	47.48	16	20.55	53	68.66	4	5.65	2	2.57	2	2.57	-	-	-	-	-	-	-	540,108,400	Publishing, printing and reproduction of recorded media
24	69	100.00	16	23.19	53	76.81	1	1.89	32	60.38	11	20.75	4	7.55	3	5.66	1	1.89	1	1.89	-	-	-	1,757,350,000	Manufacture of chemicals and chemical products
25	54	100.00	11	20.37	43	79.63	2	4.65	20	46.51	15	34.88	4	9.3	2	4.65	-	-	-	-	-	-	-	775,200,000	Manufacture of rubber and plastics products
26	102	100.00	53	51.63	49	48.37	-	-	26	53.38	5	10.14	-	-	2	4.05	15	30.41	-	-	-	-	-	4,830,977,100	Manufacture of other non-metallic mineral products
27	50	100.00	37	74.67	13	25.33	8	60.53	5	39.47	-	-	-	-	-	-	-	-	-	-	-	-	-	15,366,630	Manufacture of basic metals
28	546	100.00	420	76.89	126	23.11	16	12.73	100	79.34	8	6.34	1	0.79	-	-	-	-	-	-	-	-	-	945,047,160	Manufacture of fabricated metal products, except machinery and equipment
29	48	100.00	14	29.17	34	70.83	-	-	26	76.47	2	5.88	4	11.76	2	5.88	-	-	-	-	-	-	-	602,900,000	Manufacture of machinery and equipment n.e.c.
30	10	100.00	-	-	10	100	1	10	6	60	1	10	1	10	-	-	-	-	-	-	-	-	-	332,721,800	Manufacture of office, accounting and computing machinery
31	35	100.00	13	37.14	22	62.86	2	9.09	12	54.55	5	22.73	1	4.55	1	4.55	-	-	-	-	-	-	-	1,266,772,807	Manufacture of electrical machinery and apparatus n.e.c.
32	20	100.00	-	-	20	100	1	5	6	30	12	60	1	5	-	-	-	-	-	-	-	-	-	192,250,000	Manufacture of radio, television and communication equipment and apparatus
33	22	100.00	6	27.27	16	72.73	3	18.75	6	37.5	2	12.5	-	-	4	25	1	6.25	-	-	-	-	-	1,010,500,000	Manufacture of medical, precision and optical instruments, watches and clocks
34	14	100.00	8	54.76	6	43.24	-	-	6	100	-	-	-	-	-	-	-	-	-	-	-	-	-	10,799,960	Manufacture of motor vehicles, trailers and semi-trailers
35	8	100.00	3	37.5	5	62.5	-	-	3	60	2	40	-	-	-	-	-	-	-	-	-	-	-	37,000,000	Manufacture of other transport equipment
36	304	100.00	199	65.53	105	34.47	10	9.98	82	78.57	8	7.63	1	0.95	1	0.95	2	1.91	-	-	-	-	-	1,059,437,410	Manufacture of furniture; manufacturing n.e.c.
37	3	100.00	2	66.67	1	33.33	1	100	-	-	-	-	-	-	-	-	-	-	-	-	-	-	-	300,000	Recycling

ที่มา : สำนักอุตสาหกรรม พ.ศ.2550 จังหวัด นนทบุรี สำนักงานสถิติจังหวัด กระทรวงมหาดไทย สำนักงานสถิติแห่งชาติ

Source : The 2007 Industrial Census, Nonthaburi Province, National Statistical Office, Ministry of Information and Communication Technology

ตาราง 6 มูลค่าเงินลงทุนที่ต่างประเทศร่วมลงทุนหรือถือหุ้น จำนวนและร้อยละของสถานประกอบการอุตสาหกรรมผลิต จำนวนสถานผลิตร่วมลงทุนหรือถือหุ้นของแต่ละประเทศ และหมวดอุตสาหกรรม

TABLE 6 VALUE OF FOREIGN INVESTMENT OR SHARE HOLDING, NUMBER AND PERCENTAGE OF MANUFACTURING ESTABLISHMENTS BY PROPORTION OF FOREIGN INVESTMENT OR SHARE HOLDING AND DIVISION OF INDUSTRY

รหัส Code	หมวดอุตสาหกรรม Division of Industry	จำนวนสถาน- ประกอบการ Number of establishments		ไม่ต่างประเทศ ร่วมลงทุนหรือถือหุ้น No foreign's investment or share holding		สัดส่วนของร่วมกันลงทุนหรือถือหุ้น Proportion of foreign investment or share holding		มูลค่าเงินลงทุนที่ต่างประเทศ มาร่วมลงทุนหรือถือหุ้น Value of foreign investment or share holding		Division of Industry					
		จำนวน Number	ร้อยละ %	จำนวน Number	ร้อยละ %	จำนวน Number	ร้อยละ %	จำนวน Number	ร้อยละ %		จำนวน Number	ร้อยละ %			
		2,933	100.00	2,907	99.12	26	0.88	1	3.9	19	72.73	6	23.38	2,715,386,381	Total
15	การผลิตผลิตภัณฑ์อาหารและเครื่องดื่ม	264	100.00	262	99.24	2	0.76	1	50	-	-	1	50	7,000,000	Manufacture of food products and beverages
17	การผลิตสิ่งทอ	89	100.00	89	100	-	-	-	-	-	-	-	-	-	Manufacture of textiles
18	การผลิตเครื่องแต่งกายรวมทั้งการตกแต่งและย้อมสีขนสัตว์	938	100.00	933	99.47	5	0.53	-	-	2	40	3	60	641,450,000	Manufacture of wearing apparel; dressing and dyeing of fur
19	การฟอกและตกแต่งหนังฟอก รวมทั้งการผลิตกระเป๋าเดินทาง กระเป๋าถือ อานม้า เครื่องเขียนเตา และรองเท้า	31	100.00	31	100	-	-	-	-	-	-	-	-	-	Tanning and dressing of leather; manufacture of luggage, handbags, saddlery, harness and footwear
20	การผลิตไม้และผลิตภัณฑ์จากไม้และไม้ก๊อก ยกเว้นเฟอร์นิเจอร์ รวมทั้งการผลิตสิ่งของที่ทำจากฟางและวัสดุจากสัตว์น้ำ	131	100.00	131	100	-	-	-	-	-	-	-	-	-	Manufacture of wood and of products of wood and cork, except furniture; manufacture of articles of straw and plaiting materials
21	การผลิตกระดาษและผลิตภัณฑ์กระดาษ	31	100.00	31	100	-	-	-	-	-	-	-	-	-	Manufacture of paper and paper products
22	การพิมพ์โฆษณา การพิมพ์ และการทำสำเนาอื่นที่มี	164	100.00	163	99.39	1	0.61	-	-	1	100	-	-	22,000,000	Publishing, printing and reproduction of recorded media
24	การผลิตเคมีภัณฑ์และผลิตภัณฑ์เคมี	69	100.00	67	97.1	2	2.9	-	-	2	100	-	-	101,200,000	Manufacture of chemicals and chemical products
25	การผลิตผลิตภัณฑ์ยางและพลาสติก	54	100.00	54	100	-	-	-	-	-	-	-	-	-	Manufacture of rubber and plastics products
26	การผลิตผลิตภัณฑ์จากแร่โอโลหะ	102	100.00	96	94.44	6	5.56	-	-	6	100	-	-	403,380,000	Manufacture of other non-metallic mineral products
27	การผลิตโลหะขั้นมูลฐาน	50	100.00	49	98	1	2	-	-	1	100	-	-	2,940,000	Manufacture of basic metals
28	การผลิตผลิตภัณฑ์ที่ทำจากโลหะประหลาด ยกเว้นเครื่องจักรและอุปกรณ์	546	100.00	545	99.82	1	0.18	-	-	1	100	-	-	12,000,000	Manufacture of fabricated metal products, except machinery and equipment
29	การผลิตเครื่องจักรและอุปกรณ์ที่มี เครื่องทำแป้ง และเครื่องกำเนิดไฟฟ้า	48	100.00	47	97.92	1	2.08	-	-	1	100	-	-	97,118,000	Manufacture of machinery and equipment n.e.c.
30	การผลิตเครื่องจักรกลกับงาน เครื่องทำแป้ง และเครื่องกำเนิดไฟฟ้า	10	100.00	7	70	3	30	-	-	3	100	-	-	119,374,682	Manufacture of office, accounting and computing machinery
31	การผลิตเครื่องจักรและเครื่องอุปโภคไฟฟ้า ซึ่งมีได้จัดประเภทไว้ในที่อื่น	35	100.00	33	94.29	2	5.71	-	-	-	-	2	100	1,245,923,699	Manufacture of electrical machinery and apparatus n.e.c.
32	การผลิตอุปกรณ์และเครื่องอุปโภคบริโภค โทรทัศน์ และการสื่อสาร	20	100.00	19	95	1	5	-	-	1	100	-	-	3,000,000	Manufacture of radio, television and communication equipment and apparatus
33	การผลิตอุปกรณ์ที่ใช้ทางการแพทย์ การวัดความถี่ และอุปกรณ์ที่ใช้ในงานทัศนศาสตร์ นานา	22	100.00	22	100	-	-	-	-	-	-	-	-	-	Manufacture of medical, precision and optical instruments, watches and clocks
34	การผลิตยานยนต์ รถยนต์บรรทุก รถแทรกเตอร์ รถพ่วง และรถจักรยานยนต์	14	100.00	14	100	-	-	-	-	-	-	-	-	-	Manufacture of motor vehicles, trailers and semi-trailers
35	การผลิตเครื่องอุปโภคบริโภคขนส่ง	8	100.00	8	100	-	-	-	-	-	-	-	-	-	Manufacture of other transport equipment
36	การผลิตเฟอร์นิเจอร์ รวมทั้งการผลิตสิ่งมีได้จัดประเภทไว้ในที่อื่น	304	100.00	303	99.67	1	0.33	-	-	1	100	-	-	60,000,000	Manufacture of furniture; manufacturing n.e.c.
37	การนำผลิตภัณฑ์กลับมาผลิตเป็นวัตถุดิบใหม่	3	100.00	3	100	-	-	-	-	-	-	-	-	-	Recycling

ที่มา : สำมะโนอุตสาหกรรม พ.ศ.2550 จังหวัด นนทบุรี สำนักงานสถิติแห่งชาติ กระทรวงเทคโนโลยีสารสนเทศและการสื่อสาร

Source : The 2007 Industrial Census, Nonthaburi Province, National Statistical Office, Ministry of Information and Communication Technology

ตาราง 7 จำนวนและร้อยละของมูลค่าการลงทุนโดยตรงจากต่างประเทศที่เข้าประเทศไทย อันดับตามประเทศต้นทุนที่มีมูลค่าการลงทุนโดยตรงเข้าประเทศไทยมากที่สุด และน้อยที่สุด

TABLE 7 NUMBER AND PERCENTAGE OF MANUFACTURING ESTABLISHMENTS WITH FOREIGN INVESTMENT BY THE FIRST COUNTRY WITH HIGHEST SHARE HOLDING AND DIVISION OF INDUSTRY

รหัส Code	หมวดอุตสาหกรรม Industry	จำนวนตามประเภท		ไม่มีการลงทุนจาก No foreign investment		มีการลงทุนจาก With foreign investments		ประเทศต้นทุนที่มีมูลค่าการลงทุนโดยตรงเข้าประเทศไทยมากที่สุดเป็นอันดับหนึ่ง The first country with highest share holding										รวม Total									
		จำนวน Number	ร้อยละ %	จำนวน Number	ร้อยละ %	จำนวน Number	ร้อยละ %	เกาหลี Korea	ญี่ปุ่น Japan	ไต้หวัน Taiwan	สิงคโปร์ Singapore	จีน China	USA	ประเทศในยุโรป Country in Europe	ประเทศอื่นๆ Other countries												
																จำนวน Number	ร้อยละ %		จำนวน Number	ร้อยละ %	จำนวน Number	ร้อยละ %	จำนวน Number	ร้อยละ %	จำนวน Number	ร้อยละ %	จำนวน Number
15	การผลิตเครื่องดื่มแอลกอฮอล์และเครื่องดื่ม Manufacture of alcoholic beverages and soft drinks	2,933	100.00	2,907	99.12	26	0.88	-	5	19.48	1	3.9	2	7.79	4	15.58	6	22.08	1	3.9	7	27.27	Manufacture of food products and beverages				
17	การผลิตสิ่งทอ Textile mill	264	100.00	262	99.24	2	0.76	-	-	-	-	-	-	-	-	-	1	50	1	50	-	-	Manufacture of textiles				
18	การผลิตเครื่องสำอาง รวมกิจการตกแต่งและย้อมสีเส้นด้าย Cosmetics and dyeing of textile	89	100.00	89	100	-	-	-	-	-	-	-	-	-	-	-	-	-	-	-	-	-	-	Manufacture of wearing apparel, dressing and dyeing of fur			
19	การผลิตและตกแต่งหนังสัตว์ รวมถึงการผลิตกระเป๋า- เดินทาง กระเป๋าถือ เครื่องสำอาง และรองเท้า Manufacture of leather, luggage, saddlery, harness and footwear	938	100.00	933	99.47	5	0.53	-	-	-	-	-	-	-	3	60	-	-	-	-	-	-	-	Tanning and dressing of leather, manufacture of luggage, handbags, saddlery, harness and footwear			
20	การผลิตไม้และผลิตภัณฑ์จากไม้และไม้กึ่งอัด Manufacture of wood and of products of wood and cork, except furniture; manufacture of articles of straw and plaiting materials	31	100.00	31	100	-	-	-	-	-	-	-	-	-	-	-	-	-	-	-	-	-	-	-	Manufacture of wood and of products of wood and cork, except furniture; manufacture of articles of straw and plaiting materials		
21	การผลิตกระดาษและผลิตภัณฑ์กระดาษ Paper mill	131	100.00	131	100	-	-	-	-	-	-	-	-	-	-	-	-	-	-	-	-	-	-	-	Manufacture of paper and paper products		
22	การผลิตพิมพ์ชนก การพิมพ์และการทำสำเนาเขียนขึ้น Printing and reproduction of recorded media	164	100.00	163	99.39	1	0.61	-	-	-	-	1	100	-	-	-	-	-	-	-	-	-	-	-	Publishing, printing and reproduction of recorded media		
24	การผลิตเคมีภัณฑ์และผลิตภัณฑ์ Manufacture of chemicals and chemical products	69	100.00	67	97.1	2	2.9	-	-	-	-	-	-	-	1	50	-	-	-	-	-	-	-	50	Manufacture of chemicals and chemical products		
25	การผลิตสิ่งทอหนังและพลาสติก Manufacture of rubber and plastics products	54	100.00	54	100	-	-	-	-	-	-	-	-	-	-	-	-	-	-	-	-	-	-	-	Manufacture of rubber and plastics products		
26	การผลิตเหล็กกล้าจากแร่โคบอลต์ Manufacture of other non-metallic mineral products	102	100.00	96	94.44	6	5.56	-	2	35.29	1	17.65	-	-	-	-	3	47.06	-	-	-	-	-	-	Manufacture of other non-metallic mineral products		
27	การผลิตโลหะขั้นต้น Manufacture of basic metals	50	100.00	49	98	1	2	-	1	100	-	-	-	-	-	-	-	-	-	-	-	-	-	-	Manufacture of basic metals		
28	การผลิตผลิตภัณฑ์ที่จากโลหะประดิษฐ์ การผลิตเครื่องจักรและอุปกรณ์ Manufacture of fabricated metal products, except machinery and equipment	546	100.00	545	99.82	1	0.18	-	1	100	-	-	-	-	-	-	-	-	-	-	-	-	-	-	Manufacture of fabricated metal products, except machinery and equipment		
29	การผลิตเครื่องจักรและอุปกรณ์ ซึ่งมิได้ประกอบไว้ที่อื่น Manufacture of machinery and equipment n.e.c.	48	100.00	47	97.92	1	2.08	-	1	100	-	-	-	-	-	-	-	-	-	-	-	-	-	-	Manufacture of machinery and equipment n.e.c.		
30	การผลิตเครื่องจักรสำนักงาน เครื่องทำน้ำแข็ง และเครื่องทำนม Manufacture of office, accounting and computing machinery	10	100.00	7	70	3	30	-	-	-	-	-	-	-	-	-	1	33.33	-	-	-	-	-	-	2	66.67	Manufacture of office, accounting and computing machinery
31	การผลิตเครื่องจักรและเครื่องอุปโภค ไฟฟ้า ซึ่งมิได้ประกอบไว้ในที่อื่น Manufacture of electrical machinery and apparatus n.e.c.	35	100.00	33	94.29	2	5.71	-	-	-	-	-	1	50	-	-	-	-	-	-	-	-	-	-	-	Manufacture of electrical machinery and apparatus n.e.c.	
32	การผลิตอุปกรณ์เครื่องอุปโภค และภาชนะบรรจุ Manufacture of radio, television and communication equipment and apparatus	20	100.00	19	95	1	5	-	-	-	-	-	-	-	-	-	-	-	-	-	-	-	-	-	-	Manufacture of radio, television and communication equipment and apparatus	
33	การผลิตอุปกรณ์ที่ใช้ในทางการแพทย์ การวัดความถี่ และอุปกรณ์ที่ใช้ในทางทัศนศาสตร์ Manufacture of medical, precision and optical instruments, watches and clocks	22	100.00	22	100	-	-	-	-	-	-	-	-	-	-	-	-	-	-	-	-	-	-	-	-	Manufacture of medical, precision and optical instruments, watches and clocks	
34	การผลิตยานยนต์ทางบกและรถจักรยานยนต์ Manufacture of motor vehicles, trailers and semi-trailers	14	100.00	14	100	-	-	-	-	-	-	-	-	-	-	-	-	-	-	-	-	-	-	-	-	Manufacture of motor vehicles, trailers and semi-trailers	
35	การผลิตเครื่องอุปโภคจากพลาสติก Manufacture of other transport equipment	8	100.00	8	100	-	-	-	-	-	-	-	-	-	-	-	-	-	-	-	-	-	-	-	Manufacture of other transport equipment		
36	การผลิตเฟอร์นิเจอร์ รวมถึงการผลิตผ้าไหม การผลิตเสื้อผ้าไหม Manufacture of furniture; manufacturing n.e.c.	304	100.00	303	99.67	1	0.33	-	-	-	-	-	-	-	-	-	-	-	-	-	-	-	-	-	-	Manufacture of furniture; manufacturing n.e.c.	
37	การนำผลิตภัณฑ์กลับมาผลิตเป็นวัสดุใหม่ Recycling	3	100.00	3	100	-	-	-	-	-	-	-	-	-	-	-	-	-	-	-	-	-	-	-	-	Recycling	

ที่มา : สำนักอุตสาหกรรม พ.ศ.2550 จังหวัด นนทบุรี สำนักงานสถิติแห่งชาติ กระทรวงเทคโนโลยีสารสนเทศและการสื่อสาร
Source : The 2007 Industrial Census, Nonthaburi Province, National Statistical Office, Ministry of Information and Communication Technology

ตาราง 7.1 จำนวนและร้อยละของสถานประกอบการอุตสาหกรรมผลิตที่ต่างประเทศร่วมทุน ขึ้นตามประเทศร่วมทุนหรือหุ้นมากที่สุดเป็นอันดับสอง และหมวดอุตสาหกรรม

TABLE 7.1 NUMBER AND PERCENTAGE OF MANUFACTURING ESTABLISHMENTS WITH FOREIGN INVESTMENT BY THE SECOND COUNTRY WITH HIGHEST SHARE HOLDING AND DIVISION OF INDUSTRY

รหัส Code	จำนวนสถานประกอบการ Number of establishments	ไม่มีการลงทุนจากต่างประเทศ		มีการลงทุนจากต่างประเทศ		ประเทศร่วมทุนหรือถือหุ้นมากที่สุดเป็นอันดับสอง The second country with highest share holding										Division of industry							
		จำนวน Number	ร้อยละ %	จำนวน Number	ร้อยละ %	ญี่ปุ่น Japan	ไต้หวัน Taiwan	สิงคโปร์ Singapore	จีน China	สหรัฐอเมริกา USA	ประเทศในยุโรป Country in Europe	ประเทศอื่นๆ Other in countries	จำนวน Number	ร้อยละ %									
															จำนวน Number		ร้อยละ %	จำนวน Number	ร้อยละ %	จำนวน Number	ร้อยละ %	จำนวน Number	ร้อยละ %
	รวม	2,933	100.00	2,907	99.12	26	0.88	-	-	-	-	1	3.9	1	3.9	-	-	3	10.39	21	81.82	Total	
15	การผลิตสิ่งทอสำเร็จ	264	100.00	262	99.24	2	0.76	-	-	-	-	-	-	-	-	-	-	-	-	-	2	100.00	Manufacture of food products and beverages
17	การผลิตสิ่งทอ	89	100.00	89	100	-	-	-	-	-	-	-	-	-	-	-	-	-	-	-	-	-	Manufacture of textiles
18	การผลิตเครื่องนุ่งห่ม	938	100.00	933	99.47	5	0.53	-	-	-	-	-	-	-	-	-	-	-	-	-	5	100.00	Manufacture of wearing apparel; dressing and dyeing of fur
19	การผลิตเครื่องนุ่งห่มทุกประเภทรวมทั้งการผลิตกระเป๋าเดินทาง	31	100.00	31	100	-	-	-	-	-	-	-	-	-	-	-	-	-	-	-	-	-	Tanning and dressing of leather; harness and footwear
20	การผลิตไม้และผลิตภัณฑ์จากไม้และไม้เทียม ยกเว้นเฟอร์นิเจอร์ รวมทั้งการผลิตสิ่งของที่ทำจากหนังและวัสดุเทียมอื่นๆ	131	100.00	131	100	-	-	-	-	-	-	-	-	-	-	-	-	-	-	-	-	-	Manufacture of wood and of products of wood and cork, except furniture; manufacture of articles of straw and plaiting materials
21	การผลิตกระดาษและผลิตภัณฑ์กระดาษ	31	100.00	31	100	-	-	-	-	-	-	-	-	-	-	-	-	-	-	-	-	-	Manufacture of paper and paper products
22	การผลิตหมึกพิมพ์และผลิตภัณฑ์หมึกพิมพ์	164	100.00	163	99.39	1	0.61	-	-	-	-	-	-	-	-	-	-	-	-	-	1	100.00	Publishing, printing and reproduction of recorded media
24	การผลิตผลิตภัณฑ์พลาสติก	69	100.00	67	97.1	2	2.9	-	-	-	-	1	50	-	-	-	-	-	-	-	1	50.00	Manufacture of chemicals and chemical products
25	การผลิตผลิตภัณฑ์ยางและพลาสติก	54	100.00	54	100	-	-	-	-	-	-	-	-	-	-	-	-	-	-	-	-	-	Manufacture of rubber and plastics products
26	การผลิตผลิตภัณฑ์จากแร่โลหะ	102	100.00	96	94.44	6	5.56	-	-	-	-	-	-	-	-	-	-	3	47.06	3	52.94	Manufacture of other non-metallic mineral products	
27	การผลิตโลหะขั้นมูลฐาน	50	100.00	49	98	1	2	-	-	-	-	-	-	-	-	-	-	-	-	-	1	100.00	Manufacture of basic metals
28	การผลิตสิ่งของที่ทำจากโลหะประติงซ์ ยกเว้นเครื่องจักรและอุปกรณ์	546	100.00	545	99.82	1	0.18	-	-	-	-	-	-	-	-	-	-	-	-	-	1	100.00	Manufacture of fabricated metal products, except machinery and equipment
29	การผลิตเครื่องจักรและอุปกรณ์ ซึ่งมีได้แก่ประเภทไปนที่อื่น	48	100.00	47	97.92	1	2.08	-	-	-	-	-	-	-	-	-	-	-	-	-	1	100.00	Manufacture of machinery and equipment n.e.c.
30	การผลิตเครื่องจักรสำนักงาน เครื่องทำน้ำแข็ง และเครื่องคำนวณ	10	100.00	7	70	3	30	-	-	-	-	1	33.33	-	-	-	-	-	-	-	2	66.67	Manufacture of office, accounting and computing machinery
31	การผลิตเครื่องจักรและเครื่องอุปโภคไฟฟ้า ซึ่งมีได้แก่ประเภทไปนที่อื่น	35	100.00	33	94.29	2	5.71	-	-	-	-	-	-	-	-	-	-	-	-	-	2	100.00	Manufacture of electrical machinery and apparatus n.e.c.
32	การผลิตอุปกรณ์และเครื่องอุปโภควิทยุ โทรทัศน์ และการสื่อสาร	20	100.00	19	95	1	5	-	-	-	-	-	-	-	-	-	-	-	-	-	1	100.00	Manufacture of radio, television and communication equipment and apparatus
33	การผลิตอุปกรณ์ที่ใช้ในทางการแพทย์ การวัดความถี่ และอุปกรณ์ที่ใช้ในทางทัศนศาสตร์ ทัศนศึกษา	22	100.00	22	100	-	-	-	-	-	-	-	-	-	-	-	-	-	-	-	-	-	Manufacture of medical, precision and optical instruments, watches and clocks
34	การผลิตยานยนต์ รถพ่วงและรถวิ่งต่าง	14	100.00	14	100	-	-	-	-	-	-	-	-	-	-	-	-	-	-	-	-	-	Manufacture of motor vehicles, trailers and semi-trailers
35	การผลิตเครื่องอุปโภคขนส่งทางอากาศ	8	100.00	8	100	-	-	-	-	-	-	-	-	-	-	-	-	-	-	-	-	-	Manufacture of other transport equipment
36	การผลิตเฟอร์นิเจอร์ รวมทั้งการผลิตซึ่งมีได้แก่ประเภทไปนที่อื่น	304	100.00	303	99.67	1	0.33	-	-	-	-	-	-	-	-	-	-	-	-	-	1	100.00	Manufacture of furniture; manufacturing n.e.c.
37	การนำผลิตภัณฑ์จากวัสดุเป็นวัสดุไปใหม่	3	100.00	3	100	-	-	-	-	-	-	-	-	-	-	-	-	-	-	-	-	-	Recycling

ที่มา : สำนักงานอุตสาหกรรม พ.ศ.2550 จังหวัด นนทบุรี สำนักงานสถิติแห่งชาติ กระทรวงเทคโนโลยีสารสนเทศและการสื่อสาร
Source : The 2007 Census, Nonthaburi Province, National Statistical Office, Ministry of Information and Communication Technology

ตาราง 7.2 จำนวนและร้อยละของสถานประกอบการอุตสาหกรรมการผลิต ที่แบ่งตามกลุ่มสาขา อุตสาหกรรมประเภทรวมสาขาหรือกลุ่มชาติที่เป็นเจ้าของสถาน และหมวดอุตสาหกรรม

TABLE 7.2 NUMBER AND PERCENTAGE OF MANUFACTURING ESTABLISHMENTS WITH FOREIGN INVESTMENT BY THE THIRD COUNTRY WITH HIGHEST SHARE HOLDING AND DIVISION OF INDUSTRY

รหัส Code	หมวดอุตสาหกรรม Division of industry	จำนวนสถานประกอบการ Number of establishments		ไม่มีการลงทุนจาก ต่างประเทศ No foreign's investment		มีการลงทุนจาก ต่างประเทศ With foreign's investment		ประเทศรวมกลุ่มหรือกลุ่มชาติที่มีส่วนถือหุ้นน้อยที่สุดเป็นอันดับสอง The second country with highest share holding		ประเทศในยุโรป Country in Europe		ประเทศอื่นๆ Other in countries			
		จำนวน Number	ร้อยละ %	จำนวน Number	ร้อยละ %	จำนวน Number	ร้อยละ %	จำนวน Number	ร้อยละ %	จำนวน Number	ร้อยละ %	จำนวน Number	ร้อยละ %	จำนวน Number	ร้อยละ %
	รวม	2,933	100.00	2,907	99.12	26	0.88							26	100.00
15	การผลิตผลิตภัณฑ์อาหารและเครื่องดื่ม	264	100.00	262	99.24	2	0.76							2	100.00
17	การผลิตสิ่งทอ	89	100.00	89	100	-	-							-	-
18	การผลิตเครื่องแต่งกาย รวมทั้งการผลิตและย้อมสีเส้นด้าย	938	100.00	933	99.47	5	0.53							5	100.00
19	การผลิตและตกแต่งสิ่งทอ รวมทั้งการผลิตกระดาษ- เคมียาง กระดาษเย็บกระดาษ เครื่องเขียนและของทำ กระดาษที่ไม่ใช่ผลิตภัณฑ์จากไม้และไม้กึ่งกบดาน เฟอร์นิเจอร์ รวมทั้งการผลิตสิ่งของที่ทำจากหนัง และวัสดุเทียมอื่นๆ	31	100.00	31	100	-	-							-	-
21	การผลิตกระดาษและผลิตภัณฑ์กระดาษ	31	100.00	31	100	-	-							-	-
22	การขึ้นรูปพลาสติก และการทำเส้นใยสังเคราะห์	164	100.00	163	99.39	1	0.61							1	100.00
24	การผลิตเคมีภัณฑ์และผลิตภัณฑ์	69	100.00	67	97.1	2	2.9							2	100.00
25	การผลิตผลิตภัณฑ์พลาสติก	54	100.00	54	100	-	-							-	-
26	การผลิตผลิตภัณฑ์จากโลหะ	102	100.00	96	94.44	6	5.56							6	100.00
27	การผลิตโลหะขั้นปฐม	50	100.00	49	98	1	2							1	100.00
28	การผลิตผลิตภัณฑ์ที่ทำจากโลหะประดิษฐ์	546	100.00	545	99.82	1	0.18							1	100.00
29	การผลิตเครื่องจักรและอุปกรณ์ ซึ่งมีได้ตั้งแต่ประเภทไปจนถึง	48	100.00	47	97.92	1	2.08							1	100.00
30	การผลิตเครื่องจักรสำนักงาน เครื่องพิมพ์ และเครื่องคำนวณ	10	100.00	7	70	3	30							3	100.00
31	การผลิตเครื่องจักรและเครื่องอุปโภคไฟฟ้า ซึ่งมีได้ตั้งแต่ประเภทไปจนถึง	35	100.00	33	94.29	2	5.71							2	100.00
32	การผลิตอุปกรณ์และเครื่องอุปโภควิทยุ โทรทัศน์ และการสื่อสาร	20	100.00	19	95	1	5							1	100.00
33	การผลิตอุปกรณ์ที่ใช้ในทางภาพยนตร์ การถ่ายภาพ และอุปกรณ์ที่ใช้ในทางทัศนศาสตร์ นิตยสาร	22	100.00	22	100	-	-							-	-
34	การผลิตรถยนต์ รถจักรยานและรถจักรยานยนต์	14	100.00	14	100	-	-							-	-
35	การผลิตเครื่องอุปโภคยานยนต์	8	100.00	8	100	-	-							-	-
36	การผลิตเฟอร์นิเจอร์ รวมทั้งการผลิตสิ่งที่มี ใช้ประกอบไปด้วย	304	100.00	303	99.67	1	0.33							1	100.00
37	การนำผลิตภัณฑ์จากพลาสติกไปใช้	3	100.00	3	100	-	-							-	-

ที่มา : สำนักงานอุตสาหกรรม พ.ศ.2550 จังหวัด นครบุรี สำนักงานสถิติแห่งชาติ กระทรวงเทคโนโลยีสารสนเทศและการสื่อสาร

Source : The 2007 Industrial Census, Nonthaburi Province, National Statistical Office, Ministry of Information and Communication Technology

ตาราง 8 จำนวนร้อยละของสถานประกอบการอุตสาหกรรมผลิต จำหน่ายและการส่งเสริมการลงทุน จากสำนักงานคณะกรรมการส่งเสริมการลงทุน และหมวดอุตสาหกรรม

TABLE 8 NUMBER AND PERCENTAGE OF MANUFACTURING ESTABLISHMENTS BY INVESTMENT PROMOTION FROM BOARD OF INVESTMENT (BOI) AND DIVISION OF INDUSTRY

รหัส Code	หมวดอุตสาหกรรม Number of establishments	จำนวนสถานประกอบการ Investment promotion from board of investment (BOI)		ร้อยละ %	Division of Industry
		การส่งเสริมการลงทุนจากสำนักงานคณะกรรมการส่งเสริมการลงทุน Investment promotion from board of investment (BOI)			
		ไม่มี(No) จำนวน Number	มี(Yes) จำนวน Number		
					Total
	รวม	2,933	2,863	97.61	70
15	การผลิตสิ่งทออาหารและเครื่องดื่ม	264	255	96.59	9
17	การผลิตสิ่งทอ	89	85	95.51	4
18	การผลิตเครื่องแต่งกาย รวมทั้งการตกแต่งและย้อมสีขนสัตว์	938	928	98.93	10
19	การฟอกและตกแต่งหนังฟอก รวมทั้งการผลิตกระเป๋าเดินทาง กระเป๋าถือ อานม้า เครื่องเทียมรถจักรยาน และรองเท้า	31	28	90.32	3
20	การผลิตไม้และผลิตภัณฑ์จากไม้และไม้ก๊อก ยกเว้นเฟอร์นิเจอร์ รวมทั้งการผลิตสิ่งของที่ทำจากฟางและวัสดุจากอื่น ๆ	131	124	94.66	7
21	การผลิตกระดาษและผลิตภัณฑ์กระดาษ	31	31	100	-
22	การพิมพ์โฆษณา การพิมพ์ และการทำสำเนาสื่อบันทึก	164	163	99.39	1
24	การผลิตเคมีภัณฑ์และผลิตภัณฑ์เคมี	69	66	95.65	3
25	การผลิตผลิตภัณฑ์ยางและพลาสติก	54	49	90.74	5
26	การผลิตผลิตภัณฑ์จากแร่โอไลส	102	101	99.02	1
27	การผลิตโลหะขั้นมูลฐาน	50	49	98	1
28	การผลิตสิ่งทอที่ทำจากใยประดิษฐ์ ยกเว้นเครื่องจักรและอุปกรณ์	546	541	99.08	5
29	การผลิตเครื่องจักรและอุปกรณ์ ซึ่งมีได้จัดประเภทไว้ในที่อื่น	48	44	91.67	4
30	การผลิตเครื่องจักรส่วนงาน เครื่องกับูซี และเครื่องคำนวณ	10	9	90	1
31	การผลิตเครื่องจักรและเครื่องมือไฟฟ้า ซึ่งมีได้จัดประเภทไว้ในที่อื่น	35	32	91.43	3
32	การผลิตอุปกรณ์และเครื่องมืออุปกรณ์วิทยุ โทรทัศน์ และการสื่อสาร	20	18	90	2
33	การผลิตอุปกรณ์ที่ใช้ในทางการแพทย์ การวัดความถี่ และอุปกรณ์ที่ใช้ในทางทัศนศาสตร์ นาฬิกา	22	19	86.36	3
34	การผลิตยานยนต์ รถพ่วงและรถกึ่งพ่วง	14	14	100	-
35	การผลิตเครื่องอุปกรณ์การขนส่งอื่น ๆ	8	7	87.5	1
36	การผลิตเฟอร์นิเจอร์ รวมทั้งการผลิตซึ่งมีได้จัดประเภทไว้ในที่อื่น	304	297	97.7	7
37	การนำผลิตภัณฑ์กลับมาผลิตเป็นวัตถุดิบใหม่	3	3	100	-

ที่มา : สำนักข้อมูลทางกรม พ.ศ.2550 จังหวัด นนทบุรี สำนักงานสถิติแห่งชาติ กระทรวงเทคโนโลยีสารสนเทศและการสื่อสาร

Source : The 2007 Industrial Census, Nonthaburi Province, National Statistical Office, Ministry of Information and Communication Technology

ตาราง 9 มูลค่าการส่งออก จำนวนและร้อยละของสถานประกอบการส่งออกสินค้า โดยแบ่งตามประเภทอุตสาหกรรม และขนาดสถานประกอบการ

TABLE 9 VALUE OF EXPORT, NUMBER AND PERCENTAGE OF MANUFACTURING ESTABLISHMENTS BY PERCENTAGE OF EXPORT AND DIVISION OF INDUSTRY

รหัส Code	ประเภทอุตสาหกรรม Establishments	มูลค่าการส่งออก Value of export											Division of Industry															
		ร้อยละการส่งออก Percentage of export																										
		รวม Total	< 10	10-19	20-29	30-39	40-49	50-59	60-69	70-79	80-89	90-99		100														
จำนวน Number	%	จำนวน Number	%	จำนวน Number	%	จำนวน Number	%	จำนวน Number	%	จำนวน Number	%	จำนวน Number	%	จำนวน Number	%	จำนวน Number	%											
	รวม	2,933	100.00	2,858	97.44	75	2.56	19	25.33	4	5.33	5	6.67	5	6.67	2	2.67	4	5.33	7	9.33	6	8	24,728,495,111	Total			
15	การผลิตเครื่องดื่มแอลกอฮอล์	264	100.00	255	96.59	9	3.41	3	33.33	2	22.22	1	11.11	-	-	-	-	-	1	11.11	-	-	1	11.11	387,716,474	Manufacture of food products and beverages		
17	การผลิตสิ่งทอ	89	100.00	85	95.51	4	4.49	1	25	-	-	-	-	-	-	-	-	-	1	25	-	-	-	148,090,622	Manufacture of textiles			
18	การผลิตเครื่องแต่งกาย	938	100.00	928	98.93	10	1.07	1	10	-	-	-	-	-	-	-	-	-	2	20	-	-	2	20	9,830,520,860	Manufacture of wearing apparel, dressing and dyeing of fur		
19	การผลิตเครื่องหนัง	31	100.00	28	90.32	3	9.68	-	-	-	-	-	-	-	-	-	-	-	-	1	33.33	1	33.33	426,596,011	Tanning and dressing of leather; manufacture of luggage handbags, saddlery, harness and footwear			
20	การผลิตไม้และผลิตภัณฑ์ไม้	546	100.00	541	99.08	5	0.92	3	60	-	-	-	-	-	-	-	-	-	1	20	-	-	-	36,492,553	Manufacture of wood and of products of wood and cork, except furniture; manufacture of articles of straw and plaiting materials			
21	การผลิตกระดาษ	131	100.00	123	93.89	8	6.11	1	12.5	-	-	-	-	-	-	-	-	-	2	25	2	25	1	12.5	799,898,115	Manufacture of paper and paper products		
22	การผลิตเครื่องพิมพ์	164	100.00	163	99.39	1	0.61	1	100	-	-	-	-	-	-	-	-	-	-	-	-	-	-	206,903	Publishing, printing and reproduction of recorded media			
24	การผลิตพลาสติก	69	100.00	65	94.2	4	5.8	1	25	-	-	-	-	-	-	-	-	-	1	25	-	-	-	372,092,292	Manufacture of chemicals and chemical products			
25	การผลิตยาง	54	100.00	48	88.89	6	11.11	2	33.33	1	16.67	-	-	-	-	-	-	-	2	33.33	1	16.67	-	-	106,617,123	Manufacture of rubber and plastics products		
26	การผลิตโลหะ	102	100.00	100	98.04	2	1.96	-	-	-	-	-	-	-	-	-	-	-	-	-	-	-	1	50	8,011,156	Manufacture of other non-metallic mineral products		
27	การผลิตโลหะขั้นพื้นฐาน	50	100.00	49	98	1	2	-	-	-	-	-	-	-	-	-	-	-	-	-	-	-	1	100	12,785,122	Manufacture of basic metals		
28	การผลิตเครื่องจักรกล	546	100.00	541	99.08	5	0.92	3	60	-	-	-	-	-	-	-	-	-	1	20	-	-	-	-	36,492,553	Manufacture of fabricated metal products, except machinery and equipment		
29	การผลิตเครื่องจักรกล	48	100.00	44	91.67	4	8.33	2	50	-	-	-	-	-	-	-	-	-	-	-	-	-	-	-	3,628,043,978	Manufacture of machinery and equipment n.e.c.		
30	การผลิตเครื่องจักรกล	10	100.00	9	90	1	10	-	-	-	-	-	-	-	-	-	-	-	1	100	-	-	-	-	2,342,900,151	Manufacture of office, accounting and computing machinery		
31	การผลิตเครื่องจักรกล	35	100.00	32	91.43	3	8.57	1	33.33	-	-	-	-	-	-	-	-	-	-	-	-	-	1	33.33	5,465,326,134	Manufacture of electrical machinery and apparatus n.e.c.		
32	การผลิตอุปกรณ์การสื่อสาร	20	100.00	18	90	2	10	1	50	-	-	-	-	-	-	-	-	-	-	-	-	-	-	-	40,332,169	Manufacture of radio, television and communication equipment and apparatus		
33	การผลิตเครื่องมือวัด	22	100.00	18	81.82	4	18.18	-	-	1	25	-	-	-	-	-	-	-	1	25	-	-	-	-	843,733,710	Manufacture of medical, precision and optical instruments, watches and clocks		
34	การผลิตยานยนต์	14	100.00	14	100	-	-	-	-	-	-	-	-	-	-	-	-	-	-	-	-	-	-	-	-	-	-	Manufacture of motor vehicles, trailers and semi-trailers
35	การผลิตเครื่องจักรกล	8	100.00	7	87.5	1	12.5	-	-	-	-	-	-	-	-	-	-	-	-	-	-	-	-	-	31,441,218	Manufacture of other transport equipment		
36	การผลิตเฟอร์นิเจอร์	304	100.00	297	97.7	7	2.3	2	28.57	-	-	-	-	-	-	-	-	-	1	14.29	1	14.29	1	14.29	250,930,519	Manufacture of furniture; manufacturing n.e.c.		
37	การผลิตกระดาษรีไซเคิล	3	100.00	3	100	-	-	-	-	-	-	-	-	-	-	-	-	-	-	-	-	-	-	-	-	-	Recycling	

ที่มา : สำนักอุตสาหกรรม น.ศ.250 จังหวัด นครบุรี สำนักสถิติจังหวัด กระทรวงเทคโนโลยีสารสนเทศและการสื่อสาร
Source : The 2007 Industrial Census, Nonthaburi Province, National Statistical Office, Ministry of Information and Communication Technology

ตาราง 10 จำนวนและร้อยละของสถานประกอบการอุตสาหกรรมผลิต อัญมณีและเครื่องประดับ อัญมณีและเครื่องประดับ อัญมณีและเครื่องประดับ อัญมณีและเครื่องประดับ

TABLE 10 NUMBER AND PERCENTAGE OF MANUFACTURING ESTABLISHMENTS BY EXPORTED COUNTRY AND DIVISION OF INDUSTRY

รหัส Code	หมวดอุตสาหกรรม Division of Industry	จำนวนสถานประกอบการ Number of establishments		ไม่มีการส่งออก No export		มีการส่งออก Export		ประเทศที่ส่งออก Exported country										รวม Total						
		จำนวน Number	ร้อยละ %	จำนวน Number	ร้อยละ %	จำนวน Number	ร้อยละ %	เกาหลี Korea	ญี่ปุ่น Japan	ไต้หวัน Taiwan	สิงคโปร์ Singapore	จีน China	USA	Country in Europe	ประเทศอื่นๆ Other countries									
15	การหัตถกรรมเครื่องหนังและเครื่องหนัง	2,933	100.00	2,858	97.44	75	2.56	1	1.33	10	13.33	2	2.67	2	2.67	7	9.33	17	22.67	12	16	24	32	
17	การหัตถกรรมเครื่องหนัง	264	100.00	255	96.59	9	3.41	-	-	3	33.33	-	-	-	-	2	22.22	1	11.11	1	11.11	2	22.22	
18	การหัตถกรรมเครื่องหนัง	89	100.00	85	95.51	4	4.49	-	-	-	-	1	25	-	-	1	10	3	30	3	30	3	30	
19	การหัตถกรรมเครื่องหนัง	938	100.00	928	98.93	10	1.07	-	-	-	-	-	-	-	-	1	10	3	30	3	30	3	30	
20	การหัตถกรรมเครื่องหนัง	31	100.00	28	90.32	3	9.68	-	-	1	33.33	-	-	-	-	-	-	-	-	-	-	-	2	66.67
21	การหัตถกรรมเครื่องหนัง	131	100.00	123	93.89	8	6.11	-	-	1	12.5	-	1	12.5	-	-	-	5	62.5	1	12.5	-	-	-
22	การหัตถกรรมเครื่องหนัง	31	100.00	31	100	-	-	-	-	-	-	-	-	-	-	-	-	-	-	-	-	-	-	-
23	การหัตถกรรมเครื่องหนัง	164	100.00	163	99.39	1	0.61	-	-	1	100	-	-	-	-	-	-	-	-	-	-	-	-	-
24	การหัตถกรรมเครื่องหนัง	69	100.00	65	94.2	4	5.8	-	-	-	-	-	-	-	-	1	25	-	-	-	-	-	3	75
25	การหัตถกรรมเครื่องหนัง	54	100.00	48	88.89	6	11.11	-	-	-	-	-	-	-	-	1	16.67	2	33.33	1	16.67	2	33.33	33.33
26	การหัตถกรรมเครื่องหนัง	102	100.00	100	98.04	2	1.96	-	-	2	100	-	-	-	-	-	-	-	-	-	-	-	-	-
27	การหัตถกรรมเครื่องหนัง	50	100.00	49	98	1	2	-	-	1	100	-	-	-	-	-	-	-	-	-	-	-	-	-
28	การหัตถกรรมเครื่องหนัง	546	100.00	541	99.08	5	0.92	-	-	1	20	-	-	-	-	-	-	-	-	-	1	20	3	60
29	การหัตถกรรมเครื่องหนัง	48	100.00	44	91.67	4	8.33	-	-	1	25	1	25	-	-	-	-	-	-	-	-	-	2	50
30	การหัตถกรรมเครื่องหนัง	10	100.00	9	90	1	10	-	-	-	-	-	-	-	-	-	-	-	1	100	-	-	-	-
31	การหัตถกรรมเครื่องหนัง	35	100.00	32	91.43	3	8.57	-	-	-	-	-	-	-	-	-	-	1	33.33	1	33.33	1	33.33	33.33
32	การหัตถกรรมเครื่องหนัง	20	100.00	18	90	2	10	-	-	-	-	-	-	-	-	1	50	-	-	-	-	-	1	50
33	การหัตถกรรมเครื่องหนัง	22	100.00	18	81.82	4	18.18	-	-	-	-	-	-	-	-	-	-	2	50	2	50	-	-	-
34	การหัตถกรรมเครื่องหนัง	14	100.00	14	100	-	-	-	-	-	-	-	-	-	-	-	-	-	-	-	-	-	-	-
35	การหัตถกรรมเครื่องหนัง	8	100.00	7	87.5	1	12.5	-	-	-	-	-	-	-	-	-	-	-	-	-	-	1	100	-
36	การหัตถกรรมเครื่องหนัง	304	100.00	297	97.7	7	2.3	1	14.29	-	-	-	-	-	-	-	-	2	28.57	1	14.29	3	42.86	42.86
37	การหัตถกรรมเครื่องหนัง	3	100.00	3	100	-	-	-	-	-	-	-	-	-	-	-	-	-	-	-	-	-	-	-

ที่มา : สำนักงานคณะกรรมการส่งเสริมการค้าระหว่างประเทศ กระทรวงพาณิชย์ สำนักงานสถิติแห่งชาติ กระทรวงเทคโนโลยีสารสนเทศและการสื่อสาร

Source : The 2007 Industrial Census, Nonthaburi Province, National Statistical Office, Ministry of Information and Communication Technology

ตาราง 11 มูลค่าการใช้วัตถุดิบหรือประกอบการผลิตซึ่งต่างประเภท จำนวนและร้อยละของสถานประกอบการการผลิต จำนวนตามการใช้วัตถุดิบ และมูลค่าการผลิต

TABLE 11 VALUE OF IMPORTED MATERIALS AND COMPONENTS, NUMBER AND PERCENTAGE OF MANUFACTURING ESTABLISHMENTS BY USE OF IMPORTED MATERIALS AND DIVISION OF INDUSTRY

รหัส Code	จำนวนสถานประกอบการ		ร้อยละของวัตถุดิบหรือประกอบที่ใช้ในสถานประกอบการ											มูลค่าการใช้		Division of Industry																	
	โรงงาน		ทั้งหมด		70-79		80-89		90-99		100		Value of imported materials and components	%																			
	จำนวน	%	จำนวน	%	จำนวน	%	จำนวน	%	จำนวน	%	จำนวน	%																					
โรงงาน Manufacturing	2,933	100.00	2,813	95.89	121	4.11	15	12.45	12	9.96	10	8.33	13	10.37	11	9.13	17	14.11	6	4.98	8	6.64	20	16.6	7	5.81	2	1.66	12,134,071,510	Total			
15	264	100.00	245	92.8	19	7.2	1	5.26	3	15.79	1	5.26	5	26.32	1	5.26	1	5.26	2	10.53	4	21.05	1	5.26	-	-	-	-	-	765,310,719	Manufacture of food products and beverages		
17	89	100.00	87	97.75	2	2.25	-	-	1	50	-	-	-	-	-	-	-	-	1	50	-	-	-	-	-	-	-	-	311,250,073	Manufacture of textiles			
18	938	100.00	930	99.15	8	0.85	2	25	-	-	1	12.5	1	12.5	-	-	1	12.5	-	-	1	12.5	2	25	-	-	-	-	-	3,265,629,481	Manufacture of wearing apparel; dressing and dyeing of fur		
19	31	100.00	30	96.77	1	3.23	-	-	-	-	-	-	1	100	-	-	-	-	-	-	-	-	-	-	-	-	-	-	-	87,999,738	Tanning and dressing of leather; manufacture of luggage, handbags, saddlery, harness and footwear		
20	กมลผลิตไม้และผลิตภัณฑ์ไม้และ ไม้ตัด ยกเว้น	กมลผลิตไม้และผลิตภัณฑ์ไม้และ ไม้ตัด ยกเว้น	-	-	-	-	-	-	-	-	-	-	-	-	-	-	-	-	-	-	-	-	-	-	-	-	-	-	-	-	-	-	Manufacture of wood and of products of wood and cork, except furniture; manufacture of articles of straw and plaiting materials
21	กมลผลิตกระดาษ	131	100.00	119	90.84	12	9.16	1	8.33	-	-	1	8.33	1	8.33	1	8.33	2	16.67	-	-	3	25	2	16.67	1	8.33	-	-	268,782,922	Manufacture of paper and paper products		
22	กมลผลิตหมึกพิมพ์และผลิตภัณฑ์	31	100.00	28	90.32	3	9.68	-	-	-	-	-	-	1	33.33	1	33.33	-	-	-	-	-	-	1	33.33	-	-	-	-	33,499,775	Printing, publishing and reproduction of recorded media		
24	กมลผลิตสีเคมีและผลิตภัณฑ์	164	100.00	158	96.34	6	3.66	-	-	1	16.67	1	16.67	-	-	1	16.67	-	-	1	16.67	-	-	-	-	-	-	-	-	77,777,744	Manufacture of chemicals and chemical products		
25	กมลผลิตยางธรรมชาติและพลาสติก	69	100.00	65	94.2	4	5.8	-	-	2	50	1	25	-	-	-	-	-	-	-	-	-	-	-	-	-	-	-	-	222,937,171	Manufacture of rubber and plastics products		
26	กมลผลิตโลหะและเหล็ก	54	100.00	43	79.63	11	20.37	3	27.27	2	18.18	1	9.09	-	-	1	9.09	-	-	-	-	-	-	-	-	-	-	-	-	-	191,652,865	Manufacture of other non-metallic mineral products	
27	กมลผลิตโลหะขั้นพื้นฐาน	102	100.00	99	97.06	3	2.94	-	-	1	33.33	-	-	-	-	1	33.33	-	-	-	-	-	-	-	-	-	-	-	-	-	109,493,598	Manufacture of basic metals	
28	กมลผลิตเครื่องมือกลึงและเครื่องจักร	50	100.00	48	96	2	4	1	50	-	-	-	-	-	-	-	-	-	-	-	-	-	-	-	-	-	-	-	-	17,407,750	Manufacture of fabricated metal products, except machinery and equipment		
29	กมลผลิตเครื่องจักรกลและอุปกรณ์	546	100.00	541	99.08	5	0.92	1	20	1	20	-	-	1	20	1	20	1	20	-	-	-	-	1	20	-	-	-	-	-	25,862,359	Machinery and equipment n.e.c.	
30	กมลผลิตเครื่องจักรกลและอุปกรณ์	48	100.00	38	79.17	10	20.83	3	30	3	30	-	-	1	10	1	10	2	20	-	-	-	-	-	-	-	-	-	-	-	1,339,760,729	Machinery and equipment n.e.c.	
31	กมลผลิตเครื่องจักรกลและอุปกรณ์ไฟฟ้า	10	100.00	9	90	1	10	-	-	-	-	-	-	-	-	-	-	1	100	-	-	-	-	-	-	-	-	-	-	-	1,609,520,235	Manufacture of electrical machinery and apparatus n.e.c.	
32	กมลผลิตอุปกรณ์และเครื่องใช้ไฟฟ้า	35	100.00	27	77.14	8	22.86	1	12.5	-	-	-	-	2	25	-	-	-	-	-	-	2	25	1	12.5	-	-	-	-	-	3,404,148,521	Manufacture of office, accounting and computing machinery	
33	กมลผลิตอุปกรณ์ที่ใช้ในทางวิทยุ โทรทัศน์	20	100.00	17	85	3	15	-	-	-	-	-	-	-	-	-	2	66.67	1	33.33	-	-	-	-	-	-	-	-	-	-	75,164,854	Manufacture of radio, television and communication equipment and apparatus	
34	กมลผลิตเครื่องมือวัดและเครื่องมือ	22	100.00	18	81.82	4	18.18	1	25	-	-	-	-	-	-	-	-	-	-	-	-	-	-	-	-	-	-	-	-	-	208,052,047	Manufacture of medical, precision and optical instruments, watches and clocks	
35	กมลผลิตเครื่องจักรกลและรถบรรทุก	14	100.00	12	85.71	2	14.29	-	-	-	-	1	50	-	-	-	-	-	-	-	-	-	-	1	50	-	-	-	-	-	20,795,209	Manufacture of motor vehicles, trailers and semi-trailers	
36	กมลผลิตเครื่องใช้ไฟฟ้า	8	100.00	7	87.5	1	12.5	-	-	1	100	-	-	-	-	-	-	-	-	-	-	-	-	-	-	-	-	-	-	-	7,253,100	Manufacture of other transport equipment	
37	กมลผลิตสิ่งพิมพ์และสื่อสิ่งพิมพ์	304	100.00	289	94.9	16	5.1	1	6.45	1	6.45	3	16.13	-	-	1	6.45	-	-	1	6.45	-	-	8	51.61	-	-	-	-	-	63,772,402	Manufacture of furniture; manufacturing n.e.c.	
38	กมลผลิตเครื่องใช้ไฟฟ้า	3	100.00	3	100	-	-	-	-	-	-	-	-	-	-	-	-	-	-	-	-	-	-	-	-	-	-	-	-	-	-	-	Recycling

ที่มา : สำมะโนอุตสาหกรรม พ.ศ.2550 และสำมะโนประชากรและสำมะโนครัว พ.ศ.2550

Source : The 2007 Industrial Census, Nonhabitat Province, National Statistical Office, Ministry of Information and Communication Technology

ตาราง 12. จำนวนและร้อยละของสถานประกอบการอุตสาหกรรมผลิตสิ่งทอตามช่วงอายุการใช้งานตั้งแต่ปี 2549 และหมวดอุตสาหกรรม

TABLE 12. NUMBER AND PERCENTAGE OF MANUFACTURING ESTABLISHMENTS BY PERCENTAGE OF CAPACITY UTILIZATION IN 2006 AND DIVISION OF INDUSTRY

รหัส Code	จำนวน establishments	อัตราการใช้กำลังการผลิตในปี 2549 Percentage of capacity utilization in 2006										เฉลี่ยต่อ โรง Average per establishment														
		< 10	10-19	20-29	30-39	40-49	50-59	60-69	70-79	80-89	90-99		>= 100													
	จำนวน	ร้อยละ	จำนวน	ร้อยละ	จำนวน	ร้อยละ	จำนวน	ร้อยละ	จำนวน	ร้อยละ	จำนวน	ร้อยละ	จำนวน	ร้อยละ	จำนวน	ร้อยละ										
	2,933	100.00	-	14	0.49	15	0.51	93	3.17	110	3.76	336	11.47	421	14.37	567	19.33	909	31	395	13.47	72	2.45	70.98	Total	
15																										Manufacture of food products and beverages
17																										Manufacture of textiles
18																										Manufacture of wearing apparel; dressing and dyeing of fur
19																										Tanning and dressing of leather; manufacture of luggage, handbags, saddlery, harness and footwear
20																										Manufacture of wood and of products of wood and cork, except furniture; manufacture of articles of straw and plaiting materials
21																										Manufacture of paper and paper products
22																										Publishing, printing and reproduction of recorded media
24																										Manufacture of chemicals and chemical products
25																										Manufacture of rubber and plastics products
26																										Manufacture of other non-metallic mineral products
27																										Manufacture of basic metals
28																										Manufacture of fabricated metal products, except machinery and equipment
29																										Manufacture of machinery and equipment n.e.c.
30																										Manufacture of office, accounting and computing machinery
31																										Manufacture of electrical machinery and apparatus n.e.c.
32																										Manufacture of radio, television and communication equipment and apparatus
33																										Manufacture of medical, precision and optical instruments, watches and clocks
34																										Manufacture of motor vehicles, trailers and semi-trailers
35																										Manufacture of other transport equipment
36																										Manufacture of furniture, manufacturing n.e.c.
37																										Recycling

ที่มา : สำมะโนอุตสาหกรรม พ.ศ.2550 จังหวัด นนทบุรี สำนักงานสถิติแห่งชาติ กระทรวงเทคโนโลยีสารสนเทศและการสื่อสาร

Source : The 2007 Industrial Census, Nonthaburi Province, National Statistical Office, Ministry of Information and Communication Technology

ภาค 2 ข้อมูลการดำเนินงานเชิงปฏิบัติการของสถานประกอบการ

ตอนที่ 1 ข้อมูลการดำเนินงานของสถานประกอบการ
จำแนกตามขนาดของสถานประกอบการ

สารบัญตารางสถิติ

- ตอนที่ 1 ข้อมูลการดำเนินงานกิจการจำแนกตามขนาดของสถานประกอบการ**
- ตาราง 1 สถิติมูลฐานอุตสาหกรรมการผลิตในปี 2549 จำแนกตามขนาดของสถานประกอบการ
- ตาราง 2 มูลค่าผลผลิตของสถานประกอบการอุตสาหกรรมการผลิตในปี 2549 จำแนกตามขนาดของสถานประกอบการ
- ตาราง 3 ค่าใช้จ่ายขั้นกลางของสถานประกอบการอุตสาหกรรมการผลิตในปี 2549 จำแนกตามขนาดของสถานประกอบการ
- ตาราง 4 คนทำงานในสถานประกอบการอุตสาหกรรมการผลิตในปี 2549 จำแนกตามสถานภาพการทำงาน เพศ และขนาดของสถานประกอบการ
- ตาราง 5 จำนวนสถานประกอบการอุตสาหกรรมการผลิต จำแนกตามจำนวนวันทำงานต่อสัปดาห์ จำนวนชั่วโมงทำงานเฉลี่ยต่อวันของลูกจ้าง และขนาดของสถานประกอบการ
- ตาราง 6 ค่าตอบแทนแรงงานในปี 2549 จำแนกตามขนาดของสถานประกอบการ
- ตาราง 7 มูลค่าวัตถุดิบและวัสดุประกอบฯ และสินค้าคงเหลือต้นปีและปลายปี 2549 จำแนกตามขนาดของสถานประกอบการ
- ตาราง 8 ส่วนเปลี่ยนแปลงของมูลค่าวัตถุดิบและวัสดุประกอบฯ และสินค้าคงเหลือในปี 2549 จำแนกตามขนาดของสถานประกอบการ
- ตาราง 9 ค่าใช้จ่ายทั้งสิ้นและค่าภาษีมูลค่าเพิ่มสุทธิของสถานประกอบการอุตสาหกรรมการผลิตในปี 2549 จำแนกตามขนาดของสถานประกอบการ
- ตาราง 10 รายรับทั้งสิ้นของสถานประกอบการอุตสาหกรรมการผลิตในปี 2549 จำแนกตามขนาดของสถานประกอบการ
- ตาราง 11 มูลค่าตามบัญชีของสินทรัพย์ถาวรในปี 2549 จำแนกตามขนาดของสถานประกอบการ
- ตาราง 12 มูลค่าสินทรัพย์ถาวรที่เปลี่ยนแปลงระหว่าง มกราคม - ธันวาคม 2549 จำแนกตามขนาดของสถานประกอบการ

ตาราง 1 สถิติฐานอุตสาหกรรมการผลิตในปี 2549 จำแนกตามขนาดของสถานประกอบการ

TABLE 1 SUMMARY OF BASIC STATISTICS FOR MANUFACTURING ESTABLISHMENTS IN 2006 BY SIZE OF ESTABLISHMENT

(พันบาท In Thousand Baht)

ขนาดของสถานประกอบการ	จำนวน สถานประกอบการ Number of establishments	จำนวน คนทำงาน Number of persons engaged	ลูกจ้าง Employees		มูลค่าผลผลิต Value of gross output	ค่าใช้จ่าย ขั้นกลาง Intermediate consumption	มูลค่าเพิ่ม Value added	Size of establishment
			จำนวน Number	ค่าตอบแทน แรงงาน Remuneration				
รวม	2,933	76,229	72,725	7,656,208.00	87,675,530.40	67,251,135.40	20,424,395.00	Total
1 - 15 คน	2,460	9,210	6,061	514,255.10	6,099,163.00	4,619,417.40	1,479,745.60	1 - 15 persons
16 - 25 คน	133	2,674	2,561	219,738.00	3,099,976.00	2,427,288.30	672,687.70	16 - 25 persons
26 - 30 คน	41	1,159	1,137	122,814.90	1,866,369.40	1,536,761.90	329,607.50	26 - 30 persons
31 - 50 คน	88	3,476	3,401	333,748.90	3,149,477.10	2,389,258.40	760,218.70	31 - 50 persons
51 - 200 คน	148	15,909	15,817	1,658,484.00	18,958,960.20	14,847,512.10	4,111,448.20	51 - 200 persons
มากกว่า 200 คน	63	43,801	43,748	4,807,167.10	54,501,584.60	41,430,897.30	13,070,687.30	More than 200 persons

หมายเหตุ : D หมายถึง ตัวเลขที่ไม่เปิดเผย

Note : D means disclosure prohibited.

ที่มา : สำมะโนอุตสาหกรรม พ.ศ.2550 จังหวัด นนทบุรี สำนักงานสถิติแห่งชาติ กระทรวงเทคโนโลยีสารสนเทศและการสื่อสาร

Source : The 2007 Industrial Census, Nonthaburi Province, National Statistical Office, Ministry of Information and Communication Technology

ตาราง 2 มูลค่าผลผลิตของสถานประกอบการอุตสาหกรรมการผลิตในปี 2549 จำแนกตามขนาดของสถานประกอบการ

TABLE 2 VALUE OF GROSS OUTPUT OF MANUFACTURING ESTABLISHMENTS IN 2006 BY SIZE OF ESTABLISHMENT

(พันบาท In Thousand Baht)

จำนวน สถาน- ประกอบการ Number of establishments	รวม Total	มูลค่าขายผลผลิต Sales of goods produced	การขายสินค้า ที่ซื้อมาจาก ในสภาพเดิม Sales of goods purchased for resale	รับจ้างเหมาทำการ ผลิตสินค้า Receipts for contract and commission work	รับบริการบำรุงรักษา ซ่อมแซมและติดตั้ง ให้แก่สถาน ประกอบการอื่น Receipts for repair and installation work etc.	ให้เช่าอาคาร ฯลฯ และรายรับอื่น ๆ Receipts for rent on building etc. and other receipts	ส่วนเปลี่ยนแปลง มูลค่าสินค้าคงเหลือ Change in value of stocks of goods	Size of establishment
รวม	2,933	87,675,530.40	2,145,115.70	493,244.60	58,002.40	1,440,473.20	-281,992.50	Total
1 - 15 คน	2,460	6,099,163.00	31,230.90	195,019.10	6,632.70	49,557.70	13,830.40	1 - 15 persons
16 - 25 คน	133	3,099,976.00	2,975,996.70	28,631.10	2,785.20	26,742.20	44,223.70	16 - 25 persons
26 - 30 คน	41	1,866,369.40	1,800,215.40	20,098.40	1,531.30	10,264.80	12,807.20	26 - 30 persons
31 - 50 คน	88	3,149,477.10	3,059,375.40	28,728.80	-	16,530.30	3,271.40	31 - 50 persons
51 - 200 คน	148	18,958,960.20	17,878,500.30	176,984.30	22,153.30	266,460.80	-19,578.80	51 - 200 persons
มากกว่า 200 คน	63	54,501,584.60	52,303,706.80	43,783.00	24,900.00	1,070,917.40	-336,546.40	More than 200 persons

หมายเหตุ : D หมายถึง ตัวเลขที่ไม่นับพิเศษ

Note : D means disclosure prohibited.

ที่มา : สำมะโนอุตสาหกรรม พ.ศ.2550 จังหวัด นนทบุรี สำนักงานสถิติแห่งชาติ กระทรวงเทคโนโลยีสารสนเทศและการสื่อสาร

Source : The 2007 Industrial Census, Nonthaburi Province, National Statistical Office, Ministry of Information and Communication Technology

ตาราง 3 ค่าใช้จ่ายขั้นกลางของสถานประกอบการอุตสาหกรรมผลิตในปี 2549 จำแนกตามขนาดของสถานประกอบการ

TABLE 3 INTERMEDIATE CONSUMPTION OF MANUFACTURING ESTABLISHMENTS IN 2006 BY SIZE OF ESTABLISHMENT

(พันบาท In Thousand Baht)

จำนวน สถาน- ประกอบการ	จำนวน รวม	ค่าซื้อวัตถุดิบ และวัสดุประกอบ ที่ใช้ในการผลิต	ค่าซื้อเพลิง และค่าไฟฟ้า ที่ใช้ภายในการผลิต	ค่าติดตั้งซ่อมแซมและ บำรุงรักษาสินค้า ที่จำหน่ายให้ลูกค้า	บำรุงรักษาเครื่องจักร เครื่องมือ	ค่าซื้อสินค้า ที่ซื้อมาจำหน่าย ในสภาพเดิม	ค่าจ้างเหมาค่าจ้าง สถานประกอบการ อื่นผลิตสินค้าให้	ค่าใช้จ่ายอื่น ๆ	ส่วนเปลี่ยนแปลง มูลค่าวัตถุดิบและ วัสดุประกอบฯ ลงเหลือ	Size of establishment
Number of establishments	Total	Purchase of materials and components	Cost of fuels, cost of electricity used in production	Cost of repair and maintenance sales of goods of purchase	Cost of repair and maintenance of machinery and equipment	Purchase of goods for resale	Cost of contract and commission work	Other expenses	Change in value of stocks of materials and components	Total
รวม	2,933	51,915,542.10	3,527,615.40	129,620.60	611,066.80	2,207,464.60	416,224.70	8,601,015.70	157,414.50	Total
1 - 15 คน	2,460	3,379,144.30	298,486.10	22,953.00	56,132.70	24,848.40	86,024.40	774,365.00	22,536.60	1 - 15 persons
16 - 25 คน	133	2,427,288.30	1,353,385.50	9,100.30	28,383.40	18,610.80	20,208.60	399,666.60	83,290.60	16 - 25 persons
26 - 30 คน	41	1,536,761.90	126,381.00	2,749.40	15,073.50	16,709.50	4,565.80	216,006.20	27,883.20	26 - 30 persons
31 - 50 คน	88	2,389,258.40	105,489.60	15,974.20	31,732.20	34,516.90	13,688.50	377,798.20	45,876.00	31 - 50 persons
51 - 200 คน	148	14,847,512.10	665,753.50	47,355.80	191,708.90	551,079.90	186,150.40	2,428,936.80	99,719.30	51 - 200 persons
มากกว่า 200 คน	63	41,430,897.30	2,196,119.50	31,487.90	288,036.10	1,561,699.00	105,587.00	4,404,242.90	-121,891.30	More than 200 persons

หมายเหตุ : D หมายถึง ตัวเลขที่ไม่เปิดเผย

Note : D means disclosure prohibited.

ที่มา : สำนักงานสถิติแห่งชาติ กระทรวงเทคโนโลยีสารสนเทศและการสื่อสาร

Source : The 2007 Industrial Census, Nonthaburi Province, National Statistical Office, Ministry of Information and Communication Technology

ตาราง 4 คนทำงานในสถานประกอบการอุตสาหกรรมผลิตในปี 2549 จำแนกตามสถานภาพการทำงาน เพศ และขนาดของสถานประกอบการ

TABLE 4 PERSONS ENGAGED IN MANUFACTURING ESTABLISHMENTS IN 2006 BY WORK STATUS, SEX AND SIZE OF ESTABLISHMENT

ขนาดของสถานประกอบการ	จำนวน		คนทำงานโดยไม่ได้รับค่าจ้าง/				ลูกจ้างในกรรมสิทธิ์การผลิต Operatives						ลูกจ้างอื่น ๆ				Size of establishment	
	สถาน-		เงินเดือน		รวม		ผู้ปฏิบัติงานที่มีฝีมือ			ผู้ปฏิบัติงานไม่มีฝีมือ			Other employees		Total	Male		Female
	ประกอบ	การ	รวม	หญิง	ชาย	หญิง	Skill labour		Unskill labour		รวม	หญิง	ชาย	หญิง				
							Total	Male	Female	Total					Male	Female		Total
รวม	2,933	76,229	37,155	39,073	3,504	1,823	1,681	32,406	51,122	25,330	25,793	12,931	6,318	6,613	8,672	3,685	4,987	Total
1 - 15 คน	2,460	9,210	5,671	3,538	3,149	1,588	1,561	1,746	4,832	3,290	1,543	826	623	203	403	171	232	1 - 15 persons
16 - 25 คน	133	2,674	1,674	1,000	113	64	49	817	1,874	1,217	657	459	299	160	228	94	134	16 - 25 persons
26 - 30 คน	41	1,159	690	469	22	18	4	406	850	513	337	186	117	69	101	42	59	26 - 30 persons
31 - 50 คน	88	3,476	2,089	1,387	75	47	28	1,080	2,343	1,533	810	606	336	270	452	173	279	31 - 50 persons
51 - 200 คน	148	15,909	8,150	7,759	92	69	23	6,380	10,670	6,004	4,666	2,655	941	1,714	2,492	1,136	1,356	51 - 200 persons
มากกว่า 200 คน	63	43,801	18,881	24,920	53	37	16	21,977	30,553	12,773	17,780	8,199	4,002	4,197	4,996	2,069	2,927	More than 200 persons

หมายเหตุ : D หมายถึง ตัวเลขที่ไม่เปิดเผย

Note : D means disclosure prohibited

ที่มา : สำมะโนอุตสาหกรรม พ.ศ.2550 จังหวัด นนทบุรี สำนักงานสถิติแห่งชาติ กระทรวงเทคโนโลยีสารสนเทศและการสื่อสาร

Source : The 2007 Industrial Census, Nonthaburi Province, National Statistical Office, Ministry of Information and Communication Technology

ตาราง 5 จำนวนสถานประกอบการอุตสาหกรรมผลิต จำนวนตามจำนวนวันทำงานต่อสัปดาห์ จำนวนชั่วโมงทำงานเฉลี่ยต่อวันของลูกจ้าง และขนาดของสถานประกอบการ

TABLE 5 NUMBER OF MANUFACTURING ESTABLISHMENTS BY WORKING DAYS PER WEEK, WORKING HOURS PER DAY OF EMPLOYEES AND SIZE OF ESTABLISHMENT

จำนวน สถาน ประกอบการ	ลูกจ้างในกรรมวิธีการผลิต Operatives						ลูกจ้างอื่น ๆ Other employees						Size of establishment		
	จำนวนวันทำงานต่อสัปดาห์		จำนวนชั่วโมงทำงานเฉลี่ยต่อวัน		จำนวนวันทำงานต่อสัปดาห์		จำนวนชั่วโมงทำงานเฉลี่ยต่อวัน		จำนวนชั่วโมงทำงานต่อสัปดาห์		จำนวนชั่วโมงทำงานเฉลี่ยต่อวัน				
	1 - 5	6	7	<8	8-10	11-12	>12	1 - 5	6	7	<8	8-10		11-12	>12
รวม	2,933	71	1,678	57	34	1,743	29	28	369	5	2	399	2	-	Total
1 - 15 คน	2,460	56	1,227	52	28	1,298	9	13	124	4	1	141	-	-	1 - 15 persons
16 - 25 คน	133	7	123	3	3	125	5	4	44	-	1	46	1	-	16 - 25 persons
26 - 30 คน	41	1	37	2	-	37	3	-	18	1	-	19	-	-	26 - 30 persons
31 - 50 คน	88	3	85	-	2	83	3	2	53	-	-	55	-	-	31 - 50 persons
51 - 200 คน	148	3	144	-	-	142	5	7	95	-	-	102	-	-	51 - 200 persons
มากกว่า 200 คน	63	1	62	-	1	58	4	2	35	-	-	36	1	-	More than 200 persons

ที่มา : สำมะโนอุตสาหกรรม พ.ศ.2550 จังหวัด นนทบุรี สำนักงานสถิติแห่งชาติ กระทรวงเทคโนโลยีสารสนเทศและการสื่อสาร

Source : The 2007 Industrial Census, Nonthaburi Province, National Statistical Office, Ministry of Information and Communication Technology

ตาราง 6 ค่าตอบแทนแรงงานปี 2549 จำนวนตามขนาดของสถานประกอบการ
TABLE 6 REMUNERATION IN 2006 BY SIZE OF ESTABLISHMENT

(พันบาท In Thousand Baht)

ขนาดของสถานประกอบการ Number of establishments	จำนวนสถาน- ประกอบการ Number of employees	รวม Total	ลูกจ้างในกรรมวิสาหกิจผลิต Operatives						ลูกจ้างอื่น ๆ Other employees						Size of establishment			
			จำนวน Total	ค่าจ้าง เงินเดือน Wages, salaries	ค่าล่วงเวลา โบนัส ฯลฯ Overtime bonus etc.	สวัสดิการและผลประโยชน์ อื่น ๆ Fringe benefits Others	เงินที่สถานประกอบการ จ่ายสมทบเข้ากองทุน เพื่อการประกันสังคม ฯลฯ Employer's contribution to social security	รวม Total	ค่าจ้าง เงินเดือน Wages, salaries	ค่าล่วงเวลา โบนัส ฯลฯ Overtime bonus etc.	สวัสดิการและผลประโยชน์ อื่น ๆ Fringe benefits Others	เงินที่สถานประกอบการ จ่ายสมทบเข้ากองทุน เพื่อการประกันสังคม ฯลฯ Employer's contribution to social security	รวม Total	ค่าจ้าง เงินเดือน Wages, salaries		ค่าล่วงเวลา โบนัส ฯลฯ Overtime bonus etc.	สวัสดิการและผลประโยชน์ อื่น ๆ Fringe benefits Others	เงินที่สถานประกอบการ จ่ายสมทบเข้ากองทุน เพื่อการประกันสังคม ฯลฯ Employer's contribution to social security
รวม	2,933	7,656,208.00	6,058,545.20	5,303,598.60	450,227.50	6,677.90	41,695.60	256,345.50	1,597,662.80	1,333,185.00	170,054.60	5,528.20	35,855.70	53,039.30	Total			
1 - 15 คน	2,460	514,255.10	465,780.10	437,275.60	10,371.30	782.1	1,482.50	15,868.60	48,475.00	45,793.00	362.5	19.4	6.5	2,293.60	1 - 15 persons			
16 - 25 คน	133	219,738.00	190,203.20	167,394.80	11,181.90	340.2	1,756.40	9,529.90	29,534.80	25,842.00	2,247.70	14.3	152.2	1,278.60	16 - 25 persons			
26 - 30 คน	41	122,814.90	99,052.40	85,003.00	8,833.10	85	719.4	4,412.00	23,762.50	20,742.10	748.2	-	1,290.00	982.2	26 - 30 persons			
31 - 50 คน	88	333,748.90	260,423.30	229,070.60	17,207.80	458	2,112.70	11,574.20	73,325.60	62,409.90	6,923.30	753	495.3	2,744.00	31 - 50 persons			
51 - 200 คน	148	1,638,484.00	1,269,948.00	1,070,465.10	126,729.00	2,543.30	17,967.00	52,243.60	388,536.00	320,638.20	46,012.70	1,544.60	6,073.60	14,246.90	51 - 200 persons			
มากกว่า 200 คน	63	4,807,167.10	3,773,138.10	3,314,389.50	275,904.50	2,469.30	17,657.50	162,717.30	1,034,028.90	857,739.80	113,760.20	3,196.90	27,838.10	31,493.90	More than 200 persons			

หมายเหตุ : D หมายถึง ตัวเลขที่ไม่เปิดเผย

Note : D means disclosure prohibited.

ที่มา : สำมะโนอุตสาหกรรม พ.ศ.2550 จังหวัด นนทบุรี สำนักงานสถิติแห่งชาติ กระทรวงเทคโนโลยีสารสนเทศและการสื่อสาร

Source : The 2007 Industrial Census, Nonthaburi Province, National Statistical Office, Ministry of Information and Communication Technology

ตาราง 7 มูลค่าวัตถุดิบและวัสดุประกอบฯ และสินค้าคงเหลือต้นปีและปลายปี 2549 จำนวนตามขนาดของสถานประกอบการ
TABLE 7 VALUE OF STOCKS AT THE BEGINNING AND THE END OF 2006 BY SIZE OF ESTABLISHMENT

(พันบาท In Thousand Baht)

จำนวน สถาน- ประกอบการ Number of establishments	มูลค่า ณ ต้นปี 2549 At the beginning of 2006				มูลค่า ณ ปลายปี 2549 At the end of 2006				Size of establishment
	รวม Total	วัตถุดิบ และ วัสดุประกอบฯ Materials and components	สินค้า ระหว่าง ผลิต Work in progress	สินค้า สำเร็จรูป Finished goods	สินค้า ระหว่าง ผลิต Work in progress	สินค้า สำเร็จรูป Finished goods	สินค้าที่ซื้อมา จำหน่ายใน สภาพเดิม Goods purchased for resale	สินค้าที่ซื้อมา จำหน่ายใน สภาพเดิม Goods purchased for resale	
รวม	2,933	12,022,857.20	7,050,911.30	2,298,438.40	2,489,918.20	183,589.50	11,898,279.10	189,901.30	Total
1 - 15 คน	2,460	403,820.90	276,938.00	48,046.20	72,809.60	6,027.10	440,187.90	4,610.40	1 - 15 persons
16 - 25 คน	133	363,286.20	254,053.40	44,506.80	63,293.60	1,432.40	490,800.50	1,406.20	16 - 25 persons
26 - 30 คน	41	432,468.70	357,437.90	15,605.20	58,727.00	698.5	473,159.10	390.5	26 - 30 persons
31 - 50 คน	88	426,975.90	232,042.00	23,929.20	160,094.10	10,910.60	476,123.30	11,272.30	31 - 50 persons
51 - 200 คน	148	2,325,503.50	1,426,022.30	330,285.20	486,185.10	83,010.90	2,405,644.00	89,912.10	51 - 200 persons
มากกว่า 200 คน	63	8,070,802.10	4,504,417.60	1,836,065.80	1,648,808.80	81,509.80	7,612,364.30	82,309.80	More than 200 persons

หมายเหตุ : D หมายถึง ค่าเลขที่ไม่เปิดเผย

Note : D means disclosure prohibited.

ที่มา : สำมะโนอุตสาหกรรม พ.ศ.2550 จังหวัด นนทบุรี สำนักงานสถิติแห่งชาติ กระทรวงเทคโนโลยีสารสนเทศและการสื่อสาร

Source : The 2007 Industrial Census, Nonthaburi Province, National Statistical Office, Ministry of Information and Communication Technology

ตาราง 8 ส่วนเปลี่ยนแปลงของมูลค่าวัตถุดิบและวัสดุประกอบฯ และสินค้าคงเหลือในปี 2549 จำแนกตามขนาดของสถานประกอบการ

TABLE 8 CHANGE IN VALUE OF STOCKS IN 2006 BY SIZE OF ESTABLISHMENT

(พันบาท In Thousand Baht)

ขนาดของสถานประกอบการ Number of establishments	จำนวนสถาน- ประกอบการ Total	ส่วนเปลี่ยนแปลงของมูลค่าวัตถุดิบและวัสดุประกอบฯ และสินค้าคงเหลือ				Change in value of stocks	Total	Size of establishment
		รวม Total	วัตถุดิบและวัสดุประกอบฯ Materials and components	สินค้าระหว่างผลิต Work in progress	สินค้าสำเร็จรูป Finished goods			
รวม	2,933	-124,578.00	157,414.50	-420,703.40	132,398.90	6,312.00	Total	
1 - 15 คน	2,460	36,367.00	22,536.60	4,718.40	10,528.70	-1,416.70	1 - 15 persons	
16 - 25 คน	133	127,514.30	83,290.60	6,180.00	38,069.90	-26.2	16 - 25 persons	
26 - 30 คน	41	40,690.50	27,883.20	6,722.20	6,393.00	-308	26 - 30 persons	
31 - 50 คน	88	49,147.40	45,876.00	5,060.90	-2,151.10	361.7	31 - 50 persons	
51 - 200 คน	148	80,140.50	99,719.30	-20,828.00	-5,652.10	6,901.30	51 - 200 persons	
มากกว่า 200 คน	63	-458,437.80	-121,891.30	-422,556.90	85,210.50	800	More than 200 persons	

หมายเหตุ : D หมายถึง ตัวเลขที่ไม่เปิดเผย

Note : D means disclosure prohibited.

ที่มา : สำมะโนอุตสาหกรรม พ.ศ.2550 จังหวัด นนทบุรี สำนักงานสถิติแห่งชาติ กระทรวงเทคโนโลยีสารสนเทศและการสื่อสาร

Source : The 2007 Industrial Census, Nonthaburi Province, National Statistical Office, Ministry of Information and Communication Technology

ตาราง 9 ค่าใช้จ่ายทั้งสิ้นและค่าภาษีมูลค่าเพิ่มสุทธิของสถานประกอบการอุตสาหกรรมภาคการผลิตในปี 2549 จัดแนบตามขนาดของสถานประกอบการ

TABLE 9 TOTAL EXPENSES AND NET VALUE ADDED TAX OF MANUFACTURING ESTABLISHMENTS IN 2006 BY SIZE OF ESTABLISHMENT

(พันบาท In Thousand Baht)

จำนวน สถาน- ประกอบการ	จำนวน รวม	ค่าซื้อวัตถุดิบ และวัสดุประกอบ ที่ใช้ในการผลิต	ค่าเชื้อเพลิง และค่าไฟฟ้า ที่ใช้ในการผลิต	ค่าติดตั้งซ่อมแซมและ บำรุงรักษาสินค้า ที่จำหน่ายให้ลูกค้า	ค่าติดตั้งซ่อมแซมและ บำรุงรักษาเครื่องจักร เครื่องมือ	ค่าซื้อสินค้า ที่ซื้อมาจำหน่าย ในสภาพเดิม	ค่าจ้างเหมาจ่ายให้ สถานประกอบการ อื่นผลิตสินค้าให้	ค่าใช้จ่าย ในการขาย	ค่าใช้จ่าย ในการบริหาร และดำเนินงาน	ค่าจ้างอื่น ๆ Other expenses	ค่าภาษี มูลค่าเพิ่ม สุทธิ	ค่าภาษี อื่น ๆ Other taxes	สุทธิ Net value added tax	ขนาด Size of establishment
Number of establishments	Total	Purchase of materials and components	Cost of fuels, cost of electricity used in production	Cost of repair and maintenance sales of goods of purchase	Cost of repair and maintenance of machinery and equipment	Purchase of goods for resale	Cost of contract and commission work	Cost of sale	Administrative expense	Other expenses	Net value added tax	Other taxes	Net value added tax	Total
รวม	2,933	68,891,231.00	51,915,542.10	3,577,615.40	129,620.60	611,066.80	416,224.70	1,420,092.90	6,417,033.30	1,943,098.30	1,340,211.50	303,472.30	1,340,211.50	Total
1 - 15 คน	2,460	4,830,501.50	3,379,144.30	298,486.10	22,953.00	56,132.70	86,024.40	132,933.10	625,624.60	161,119.10	38,663.60	43,235.70	38,663.60	1 - 15 persons
16 - 25 คน	133	2,579,413.30	1,899,223.80	135,385.50	9,100.30	28,383.40	20,208.60	76,072.70	334,689.00	43,855.60	43,127.00	13,883.60	43,127.00	16 - 25 persons
26 - 30 คน	41	1,595,041.90	1,183,159.70	126,381.00	2,749.40	15,073.50	4,565.80	47,938.00	149,305.50	44,081.40	17,574.50	5,078.00	17,574.50	26 - 30 persons
31 - 50 คน	88	2,487,575.90	1,855,934.80	105,489.60	15,974.20	31,732.20	13,688.50	90,037.20	253,057.40	73,214.40	60,131.80	13,930.70	60,131.80	31 - 50 persons
51 - 200 คน	148	15,300,316.00	10,876,245.90	665,753.50	47,355.80	191,708.90	186,150.40	510,953.90	1,609,089.90	570,973.70	239,597.10	91,003.90	239,597.10	51 - 200 persons
มากกว่า 200 คน	63	42,098,382.40	32,721,833.50	2,196,119.50	31,487.90	288,036.10	105,587.00	562,157.90	3,445,266.90	1,049,854.20	941,117.40	136,340.40	941,117.40	More than 200 persons

หมายเหตุ : D หมายถึง ค่าคงที่ไม่เปิดเผย

Note : D means disclosure prohibited.

ที่มา : สำมะโนอุตสาหกรรม พ.ศ. 2550 จังหวัด นนทบุรี สำนักงานสถิติแห่งชาติ กระทรวงเทคโนโลยีสารสนเทศและการสื่อสาร

Source : The 2007 Industrial Census, Nonthaburi Province, National Statistical Office, Ministry of Information and Communication Technology

ตาราง 10 รายรับขั้นต้นของสถานประกอบการอุตสาหกรรมผลิตภัณฑ์ 2549 จำแนกตามขนาดของสถานประกอบการ

TABLE 10 TOTAL RECEIPTS OF MANUFACTURING ESTABLISHMENTS IN 2006 BY SIZE OF ESTABLISHMENT

(พันบาท In Thousand Baht)

จำนวน สถานประกอบการ Number of establishments	รวม Total	มูลค่าขายผลิต Sales of goods produced	รายรับจาก การขายสินค้า ที่ซื้อมาจำหน่าย ในสภาพเดิม Sales of goods purchased for resale	รายรับจากการ รับจ้างเหมาทำการ ผลิตสินค้า Receips for contract and commission work	รายรับจากการ บริการบำรุงรักษา ซ่อมแซม Receips for repair and installation work done for others	รายรับจากการ ให้เช่าที่ดิน Receips for rent on land	รายรับจากการ เช่าอาคาร อาคารพร้อมที่ดิน Receips for rent on building, vehicle, machinery and equipment	เงินปันผล Dividend	ดอกเบี้ย Interest	กำไรจากการ เปลี่ยนแปลง อัตราแลกเปลี่ยน Gain form currency exchange	รายรับอื่น ๆ Other receipts	ขนาดของสถานประกอบการ Size of establishment	
รวม	2,933	88,335,690.10	83,820,686.90	2,145,115.70	493,244.60	58,002.40	22,864.20	96,048.50	37,042.20	84,521.00	233,739.70	1,344,424.80	Total
1 - 15 คน	2,460	6,088,522.70	5,802,892.30	31,230.90	195,019.10	6,632.70	-	1,405.20	1,085.00	1,920.90	184.1	48,152.60	1 - 15 persons
16 - 25 คน	133	3,062,617.10	2,975,996.70	21,597.10	28,631.10	2,785.20	4,365.00	2,162.50	116.2	974.6	1,409.00	24,579.70	16 - 25 persons
26 - 30 คน	41	1,855,616.80	1,800,215.40	21,452.30	20,098.40	1,531.30	-	1,602.50	-	766.1	1,288.50	8,662.30	26 - 30 persons
31 - 50 คน	88	3,167,078.60	3,059,375.40	41,571.30	28,728.80	-	-	166	-	5,024.70	15,848.20	16,364.30	31 - 50 persons
51 - 200 คน	148	19,031,528.80	17,878,500.30	634,440.40	176,984.30	22,153.30	907	59,560.20	11,276.00	13,920.00	26,886.80	206,900.60	51 - 200 persons
มากกว่า 200 คน	63	55,130,326.10	52,303,706.80	1,394,823.80	43,783.00	24,900.00	17,592.20	31,152.10	24,565.00	61,914.80	188,123.00	1,039,765.30	More than 200 persons

หมายเหตุ : D หมายถึง ตัวเลขที่ไม่เปิดเผย

Note : D means disclosure prohibited.

ที่มา : สำนักอุตสาหกรรม พ.ศ.2550 จังหวัด นนทบุรี สำนักงานสถิติแห่งชาติ กระทรวงเทคโนโลยีสารสนเทศและการสื่อสาร

Source : The 2007 Industrial Census, Nonthaburi Province, National Statistical Office, Ministry of Information and Communication Technology

ตาราง 11 มูลค่าตามบัญชีของสินทรัพย์ถาวรที่มี 2549 จำนวนตามขนาดของสถานประกอบการ
TABLE 11 BOOK VALUE OF FIXED ASSETS IN 2006 BY SIZE OF ESTABLISHMENT

(พันบาท In Thousand Baht)

ขนาดของสถานประกอบการ Number of establishments	จำนวน สถาน- ประกอบ การ Number of establishments	มูลค่าสินทรัพย์ถาวรทั้งหมด Book value of fixed assets 1 Jan. 2006					มูลค่าสินทรัพย์ถาวรไปรษณีย์ Book value of fixed assets 31 Dec. 2006					รวม Total	ที่ดิน Land	อาคารและ สิ่งก่อสร้าง Building and construction	เครื่องจักร Machinery	ยานพาหนะ Vehicles	เครื่องใช้ สำนักงาน Office appliances	เครื่องมือ อื่นๆ Equipment	สินทรัพย์ ถาวรอื่น ๆ Other fixed assets	Size of establishment
		รวม Total	ที่ดิน Land	อาคารและ สิ่งก่อสร้าง Building and construction	เครื่องจักร Machinery	ยานพาหนะ Vehicles	เครื่องใช้ สำนักงาน Office appliances	เครื่องมือ อื่นๆ Equipment	สินทรัพย์ ถาวรอื่น ๆ Other fixed assets											
รวม	2,933	34,728,539.70	6,622,064.50	7,787,788.60	12,339,700.00	4,318,096.30	1,815,861.80	656,005.80	1,189,022.70	35,803,072.70	7,579,366.50	8,440,595.40	12,108,448.20	4,682,819.70	1,709,454.30	638,052.90	645,335.70	Total		
1 - 15 คน	2,460	7,000,175.30	1,052,277.20	1,334,516.90	1,351,041.00	2,764,332.10	317,221.90	133,562.40	47,223.70	9,341,809.20	2,137,980.30	1,611,764.10	1,674,313.90	3,190,005.00	560,811.90	121,150.00	45,783.90	1 - 15 persons		
16 - 25 คน	133	1,594,465.10	533,130.10	267,917.60	314,177.80	379,126.40	47,032.10	35,036.00	18,045.10	1,632,840.30	529,565.30	272,010.80	375,507.30	365,172.70	41,999.10	30,123.40	18,461.80	16 - 25 persons		
26 - 30 คน	41	612,613.80	113,314.20	202,448.10	171,812.00	56,263.40	26,528.20	30,451.60	11,796.20	607,184.50	135,623.40	237,207.90	142,766.30	43,214.50	22,186.80	16,003.60	10,182.00	26 - 30 persons		
31 - 50 คน	88	1,063,197.10	259,221.20	264,256.30	303,692.30	116,497.20	32,840.40	33,877.80	52,812.00	1,003,642.20	261,262.10	270,028.00	282,564.70	113,066.60	31,709.90	42,957.90	2,053.00	31 - 50 persons		
51 - 200 คน	148	6,077,651.30	1,209,776.10	1,902,158.20	1,718,724.90	659,881.30	243,514.60	233,248.70	110,347.50	6,171,540.50	1,234,670.70	1,964,550.40	1,674,304.70	663,374.20	299,781.50	236,509.00	98,349.80	51 - 200 persons		
มากกว่า 200 คน	63	18,380,437.00	3,454,345.70	3,816,491.50	8,480,251.90	341,995.90	1,148,724.70	189,829.20	948,798.20	17,046,056.20	3,279,264.80	4,085,034.20	7,958,991.30	307,986.80	752,965.20	191,308.90	470,505.00	More than 200 persons		

หมายเหตุ : D หมายถึง จำนวนที่ไม่เปิดเผย

Note : D means disclosure prohibited.

ที่มา : สำมะโนอุตสาหกรรม พ.ศ.2550 จังหวัด นนทบุรี สำนักงานสถิติแห่งชาติ กระทรวงเทคโนโลยีสารสนเทศและการสื่อสาร

Source : The 2007 Industrial Census, Nonthaburi Province, National Statistical Office, Ministry of Information and Communication Technology

ตาราง 12 มูลค่าสินทรัพย์ถาวรที่เปลี่ยนแปลงระหว่างมกราคม - ธันวาคม 2549 จำแนกตามขนาดของสถานประกอบการ

TABLE 12 VALUE OF FIXED ASSETS CHANGE IN JANUARY - DECEMBER 2006 BY SIZE OF ESTABLISHMENT

(พันบาท In Thousand Baht)

ขนาดของสถานประกอบการ Number of establishments	จำนวนสถาน- ประกอบการ Number of establishments	มูลค่าสินทรัพย์ถาวรที่เปลี่ยนแปลง Change in value of fixed assets				ค่าโอน กรรมสิทธิ์ Ownership transfer fee	Size of establishment
		รวม Total	มูลค่าสินทรัพย์ ถาวรที่ซื้อหรือ ผลิตขึ้นเอง Value of new or cost producing of fixed assets	มูลค่าสินทรัพย์ ถาวรที่ขาย Value of disposal of fixed assets	ค่าโอน กรรมสิทธิ์ Ownership transfer fee		
รวม	2,933	8,736,782.10	8,100,155.50	634,343.90	2,282.70	Total	
1 - 15 คน	2,460	4,149,375.20	4,144,682.10	3,463.20	1,230.00	1 - 15 persons	
16 - 25 คน	133	242,334.00	242,084.00	200	50	16 - 25 persons	
26 - 30 คน	41	46,457.00	45,253.70	1,203.30	-	26 - 30 persons	
31 - 50 คน	88	144,073.40	142,121.10	1,949.60	2.7	31 - 50 persons	
51 - 200 คน	148	479,485.30	420,536.30	57,949.00	1,000.00	51 - 200 persons	
มากกว่า 200 คน	63	3,675,057.20	3,105,478.30	569,578.90	-	More than 200 persons	

หมายเหตุ : D หมายถึง ตัวเลขที่ไม่เปิดเผย

Note : D means disclosure prohibited.

ที่มา : สำนักงานอุตสาหกรรม พ.ศ.2550 จังหวัด นนทบุรี สำนักงานสถิติแห่งชาติ กระทรวงเทคโนโลยีสารสนเทศและการสื่อสาร

Source : The 2007 Industrial Census, Nonthaburi Province, National Statistical Office, Ministry of Information and Communication Technology

ตอนที่ 2 ข้อมูลการดำเนินงานของสถานประกอบการ
จำแนกตามหมวดอุตสาหกรรม

สารบัญญัตินิติ

- ตอนที่ 2 ข้อมูลการดำเนินกิจการจำแนกตามหมวดอุตสาหกรรม
- ตาราง 1 สถิติมูลฐานอุตสาหกรรมการผลิตในปี 2549 จำแนกตามหมวดอุตสาหกรรม
- ตาราง 2 มูลค่าผลผลิตของสถานประกอบการอุตสาหกรรมการผลิตในปี 2549 จำแนกตามหมวดอุตสาหกรรม
- ตาราง 3 ค่าใช้จ่ายขั้นกลางของสถานประกอบการอุตสาหกรรมการผลิตในปี 2549 จำแนกตามหมวดอุตสาหกรรม
- ตาราง 4 คนทำงานในสถานประกอบการอุตสาหกรรมการผลิตในปี 2549 จำแนกตามสถานภาพการทำงาน เพศ และหมวดอุตสาหกรรม
- ตาราง 5 จำนวนสถานประกอบการอุตสาหกรรมการผลิต จำแนกตามจำนวนวันทำงานต่อสัปดาห์ จำนวนชั่วโมงทำงานเฉลี่ยต่อวันของลูกจ้าง และหมวดอุตสาหกรรม
- ตาราง 6 ค่าตอบแทนแรงงานในปี 2549 จำแนกตามหมวดอุตสาหกรรม
- ตาราง 7 มูลค่าวัตถุดิบและวัสดุประกอบฯ และสินค้าคงเหลือต้นปีและปลายปี 2549 จำแนกตามหมวดอุตสาหกรรม
- ตาราง 8 ส่วนเปลี่ยนแปลงของมูลค่าวัตถุดิบและวัสดุประกอบฯ และสินค้าคงเหลือในปี 2549 จำแนกตามหมวดอุตสาหกรรม
- ตาราง 9 ค่าใช้จ่ายทั้งสิ้นและค่าภาษีมูลค่าเพิ่มสุทธิของสถานประกอบการอุตสาหกรรมการผลิตในปี 2549 จำแนกตามหมวดอุตสาหกรรม
- ตาราง 10 รายรับทั้งสิ้นของสถานประกอบการอุตสาหกรรมการผลิตในปี 2549 จำแนกตามหมวดอุตสาหกรรม
- ตาราง 11 มูลค่าตามบัญชีของสินทรัพย์ถาวรในปี 2549 จำแนกตามหมวดอุตสาหกรรม
- ตาราง 12 มูลค่าสินทรัพย์ถาวรที่เปลี่ยนแปลงระหว่าง มกราคม - ธันวาคม 2549 จำแนกตามหมวดอุตสาหกรรม

ตาราง 1 สถิติข้อมูลอุตสาหกรรมการผลิตในปี 2549 ขั้มนตามหมวดอุตสาหกรรม

TABLE 1 SUMMARY OF BASIC STATISTICS FOR MANUFACTURING ESTABLISHMENTS IN 2006 BY DIVISION OF INDUSTRY

(พันบาท ใน Thousand Baht)

รหัส Code	หมวดอุตสาหกรรม	จำนวน สถานประกอบการ Number of establishments	จำนวน คนทำงาน Number of persons engaged	ลูกจ้าง Employees		มูลค่าผลิตภัณฑ์ gross output Value of	ค่าใช้จ่ย ขั้นกลาง Intermediate consumption	มูลค่าเพิ่ม Value added	Division of Industry
				จำนวน Number	ค่าตอบแทน ใน 3311 Remuneration				
	รวม	2,933	76,229	72,725	7,656,208.00	87,675,530.40	67,251,135.40	20,424,395.00	Total
15	การผลิตผลิตภัณฑ์อาหารและเครื่องดื่ม	264	5,414	5,098	534,484.20	8,173,996.40	6,148,090.60	2,025,905.80	Manufacture of food products and beverages
17	การผลิตสิ่งทอ	89	3,590	3,508	342,152.20	3,261,490.30	2,363,550.50	897,939.80	Manufacture of textiles
18	การผลิตเครื่องแต่งกาย รวมทั้งการตกแต่งและย้อมเส้นด้าย	938	14,973	13,785	1,294,869.30	17,329,424.10	12,967,176.30	4,362,247.80	Manufacture of wearing apparel; dressing and dyeing of fur
19	การฟอกและตกแต่งหนังเทียม รวมทั้งการผลิตกระเป๋าเดินทาง กระเป๋าถือ อนามัย เครื่องเขียนทุก และรองเท้า	31	1,415	1,370	175,633.30	857,861.60	636,361.10	221,500.40	Tanning and dressing of leather; manufacture of luggage, handbags, saddlery, harness and footwear
20	การผลิตไม้และผลิตภัณฑ์จากไม้และไม้ก๊อก ยกเว้นเฟอร์นิเจอร์ รวมทั้งการผลิตสิ่งของที่ทำจากพลาสติกและวัสดุพลาสติกอื่น ๆ	131	5,247	5,097	449,220.70	3,519,341.70	2,683,637.00	835,704.70	Manufacture of wood and of products of wood and cork, except furniture; manufacture of articles of straw and plaiting materials
21	การผลิตกระดาษและผลิตภัณฑ์กระดาษ	31	1,107	1,077	105,104.80	1,004,941.90	795,841.50	209,100.40	Manufacture of paper and paper products
22	การพิมพ์โฆษณา การพิมพ์ และการทำหนังสือพิมพ์	164	3,209	3,077	345,054.50	3,356,366.80	2,409,243.80	947,123.00	Publishing, printing and reproduction of recorded media
24	การผลิตเคมีภัณฑ์และผลิตภัณฑ์เคมี	69	6,687	6,620	771,924.40	8,659,917.60	6,894,521.20	1,765,396.40	Manufacture of chemicals and chemical products
25	การผลิตผลิตภัณฑ์ยางและพลาสติก	54	2,975	2,940	286,272.50	2,709,778.70	2,062,710.00	647,068.60	Manufacture of rubber and plastics products
26	การผลิตผลิตภัณฑ์จากแร่โลหะ	102	1,928	1,808	192,311.30	2,636,130.80	2,012,162.20	623,968.60	Manufacture of other non-metallic mineral products
27	การผลิตโลหะขั้นมูลฐาน	50	462	400	33,468.30	466,209.10	385,237.30	80,971.80	Manufacture of basic metals
28	การผลิตผลิตภัณฑ์ที่มาจากโลหะประดงษ์ ยกเว้นเครื่องจักรและอุปกรณ์	546	4,653	3,978	367,895.20	3,548,534.70	2,831,582.80	716,951.90	Manufacture of fabricated metal products, except machinery and equipment
29	การผลิตเครื่องจักรและอุปกรณ์ ที่มีได้ดัดประเภทไว้ในที่อื่น	48	5,375	5,340	644,168.30	7,604,464.10	6,200,705.40	1,403,758.70	Manufacture of machinery and equipment n.e.c.
30	การผลิตเครื่องจักรสำนักงาน เครื่องทำบัญชี และเครื่องคำนวณ	10	1,698	1,695	181,472.00	5,593,570.10	4,522,496.40	1,071,073.70	Manufacture of office, accounting and computing machinery
31	การผลิตเครื่องจักรและเครื่องอุปกรณ์ไฟฟ้า ซึ่งมีได้จัดประเภทไว้ในที่อื่น	35	3,391	3,350	643,379.20	8,855,010.80	6,940,080.80	1,914,929.90	Manufacture of electrical machinery and apparatus n.e.c.
32	การผลิตอุปกรณ์และเครื่องอุปโภควิชีพ โทรทัศน์ และการสื่อสาร	20	522	505	53,811.90	909,146.80	735,887.00	173,259.80	Manufacture of radio, television and communication equipment and apparatus
33	การผลิตอุปกรณ์ที่ใช้ในทางการแพทย์ การวัดความถี่ และอุปกรณ์ที่ใช้ในทางวิทยาศาสตร์ นาฬิกา	22	3,243	3,231	329,734.30	2,771,192.80	1,737,488.00	1,033,704.80	Manufacture of medical, precision and optical instruments, watches and clocks
34	การผลิตยานยนต์ รถพ่วงและรถจักรยาน	14	357	338	42,224.00	251,636.60	165,205.00	86,431.60	Manufacture of motor vehicles, trailers and semi-trailers
35	การผลิตเครื่องอุปโภคยานยนต์อื่น ๆ	8	196	193	26,438.20	142,673.40	112,973.50	29,699.90	Manufacture of other transport equipment
36	การผลิตเฟอร์นิเจอร์ รวมทั้งการผลิตซึ่งมิได้จัดประเภทไว้ในที่อื่น	304	9,778	9,310	836,233.00	6,017,884.50	4,641,789.80	1,376,094.70	Manufacture of furniture; manufacturing n.e.c.
37	การนำวัตถุดิบกลับมาผลิตเป็นวัตถุดิบใหม่	3	10	6	D	D	D	D	Recycling

หมายเหตุ : D หมายถึง ตัวเลขที่ไม่ได้ระบุ

Note : D means disclosure prohibited

ที่มา : สำมะโนอุตสาหกรรม พ.ศ.2550 จังหวัด นนทบุรี สำนักงานสถิติแห่งชาติ กระทรวงเทคโนโลยีสารสนเทศและการสื่อสาร

Source : The 2007 Industrial Census, Nonthaburi Province, National Statistical Office, Ministry of Information and Communication Technology

ตาราง 2 มูลค่าผลิตของสถานประกอบการอุตสาหกรรมผลิตในปี 2549 จำแนกตามหมวดอุตสาหกรรม

TABLE 2. VALUE OF GROSS OUTPUT OF MANUFACTURING ESTABLISHMENTS IN 2006 BY DIVISION OF INDUSTRY

รหัส Code	จำนวน สถาน- ประกอบการ Number of establishments	รวม Total	มูลค่าขายผลิต Sales of goods produced	รายรับจาก การขายสินค้า ที่ซื้อจากร้านค้า ในสภาพเดิม Sales of goods purchased for resale	รายรับจาก รับจ้างทำ ผลิตสินค้า Receipts for contract and commission work	รายรับจาก ให้บริการบำรุงรักษา ซ่อมแซมและติดตั้ง ให้แก่สถาน ประกอบการอื่น Receipts for repair and installation work etc.	รายรับจาก ให้เช่าอาคาร และรายอื่น ๆ Receipts for rent on building etc. and other receipts	ส่วนเปลี่ยนแปลง มูลค่าสินค้าคงเหลือ Change in value of stocks of goods	Division of Industry
	2,933	87,675,530.40	83,850,686.90	2,145,115.70	493,244.60	58,002.40	1,440,473.20	-281,992.50	Total
15 การผลิตผลิตภัณฑ์อาหารและเครื่องดื่ม	264	8,173,996.40	7,591,497.50	70,098.90	19,048.70	733.8	468,869.70	23,747.90	Manufacture of food products and beverages
17 การผลิตสิ่งทอ	89	3,261,490.30	3,191,988.60	10,192.00	10,733.80	-	39,368.80	9,207.10	Manufacture of textiles
18 การผลิตเครื่องแต่งกาย รวมทั้งการผลิตเสื้อผ้าสำเร็จรูป	938	17,329,424.10	16,861,151.40	179,625.20	93,885.30	-	190,469.50	4,292.60	Manufacture of wearing apparel; dressing and dyeing of fur
19 การทำถนอมและตกแต่งหนังฟอก รวมทั้งการผลิตกระเป๋าเดินทาง กระเป๋าถือ อาม่า เครื่องกันแดด และรองเท้า	31	857,861.60	846,049.10	-	1,572.80	-	2,554.00	7,685.70	Tanning and dressing of leather; manufacture of luggage, handbags, saddlery, harness and footwear
20 การผลิตไม้และผลิตภัณฑ์จากไม้และไม้ก๊อก ขวาน เฟอร์นิเจอร์ รวมทั้งการผลิตสิ่งของที่ทำจากพลาสติกและวัสดุพลาสติกอื่นๆ	131	3,510,341.70	3,885,511.30	81,213.70	20,738.30	-	72,766.20	-540,887.90	Manufacture of wood and of products of wood and cork, except furniture; manufacture of articles of straw and plaiting materials
21 การผลิตกระดาษและผลิตภัณฑ์กระดาษ	31	1,004,941.90	976,378.10	9,589.30	294.3	-	3,069.40	15,610.80	Manufacture of paper and paper products
22 การพิมพ์โฆษณา การพิมพ์ และการทำสำเนาสื่อบันทึก	164	3,356,366.80	3,276,056.10	2,179.30	6,961.30	-	61,830.80	9,339.40	Publishing, printing and reproduction of recorded media
24 การผลิตเคมีภัณฑ์และผลิตภัณฑ์เคมี	69	8,659,917.60	8,560,914.80	32,788.80	9,595.10	-	65,508.10	-8,889.30	Manufacture of chemicals and chemical products
25 การผลิตผลิตภัณฑ์ยางและพลาสติก	54	2,709,778.70	2,552,799.30	51,499.20	72,340.10	11,900.00	10,287.10	10,953.00	Manufacture of rubber and plastics products
26 การผลิตผลิตภัณฑ์จากแร่โลหะ	102	2,636,130.80	2,596,832.90	2,689.60	1,650.90	15,479.50	48,348.70	-28,870.80	Manufacture of other non-metallic mineral products
27 การผลิตโลหะขั้นมูลฐาน	50	466,209.10	460,877.80	969.6	180	705.2	699	2,777.50	Manufacture of basic metals
28 การผลิตผลิตภัณฑ์ที่มาจากโลหะประดิษฐ์ ยกเว้นเครื่องจักรและอุปกรณ์	546	3,548,534.70	3,252,288.80	173,776.80	62,190.10	5,219.30	14,446.10	40,613.60	Manufacture of fabricated metal products, except machinery and equipment
29 การผลิตเครื่องจักรและอุปกรณ์ ซึ่งมีได้ตั้งแต่ประเภท 1 ในที่อื่น	48	7,604,464.10	7,260,237.80	78,833.30	1,605.20	5,940.00	308,475.40	-50,627.60	Manufacture of machinery and equipment n.e.c.
30 การผลิตเครื่องจักรสำนักงาน เครื่องทำบัญชี และเครื่องคำนวณ	10	5,593,570.10	5,522,115.90	1,813.90	1,440.00	360	4,354.00	63,486.30	Manufacture of office, accounting and computing machinery
31 การผลิตเครื่องจักรและเครื่องอุปโภคไฟฟ้า ซึ่งมีได้ตั้งแต่ประเภท 1 ในที่อื่น	35	8,855,010.80	7,273,845.00	1,385,774.90	5,524.10	13,000.00	70,695.30	106,171.50	Manufacture of electrical machinery and apparatus n.e.c.
32 การผลิตอุปกรณ์และเครื่องอุปโภควิทยุ โทรทัศน์ และการสื่อสาร	20	909,146.80	885,320.20	19,151.60	-	1,531.30	7,857.20	-4,713.50	Manufacture of radio, television and communication equipment and apparatus
33 การผลิตอุปกรณ์ที่ใช้ในทางการแพทย์ การวัดความถี่ของ และอุปกรณ์ที่ใช้ในทางทัศนศาสตร์ นาฬิกา	22	2,771,192.80	2,817,571.60	906.4	-	3,133.40	53,531.40	-103,950.00	Manufacture of medical, precision and optical instruments, watches and clocks
34 การผลิตยานยนต์ รถพ่วงและรถแทรกเตอร์	14	251,636.60	195,048.90	35,000.00	20,098.40	-	-	1,489.40	Manufacture of motor vehicles, trailers and semi-trailers
35 การผลิตเครื่องอุปโภคเกษตรกรรม	8	142,673.40	145,486.80	-	450	-	242	-3,505.30	Manufacture of other transport equipment
36 การผลิตเฟอร์นิเจอร์ รวมทั้งการผลิตซึ่งมีได้ตั้งแต่ประเภท 1 ในที่อื่น	304	6,017,884.50	5,662,777.60	9,013.30	164,936.10	-	17,090.20	164,067.30	Manufacture of furniture; manufacturing n.e.c.
37 การนำผลิตภัณฑ์จากผลิตเป็นวัสดุใหม่	3	D	D	-	-	-	D	D	Recycling

หมายเหตุ : D หมายถึง ตัวเลขที่ไม่เปิดเผย

Note : D means disclosure prohibited.

ที่มา : สำมะโนอุตสาหกรรม พ.ศ.2550 จังหวัด นนทบุรี สำนักงานสถิติแห่งชาติ กระทรวงเทคโนโลยีสารสนเทศและการสื่อสาร

Source : The 2007 Industrial Census, Nonthaburi Province, National Statistical Office, Ministry of Information and Communication Technology

ตาราง 3 ค่าใช้ขั้วกลางของสถานประกอบการอุตสาหกรรมการผลิตในปี 2549 อิงตามหมวดอุตสาหกรรม

TABLE 3 INTERMEDIATE CONSUMPTION OF MANUFACTURING ESTABLISHMENTS IN 2006 BY DIVISION OF INDUSTRY

รหัส Code	จำนวน สถาน- ประกอบการ Number of establishments	รวม Total	ค่าซื้อวัสดุ และวัสดุประกอบ ที่ใช้ในการผลิต Purchase of materials and components	ค่าซื้อพลัง และค่าไฟฟ้า ที่ใช้ในการผลิต Cost of fuels, cost of electricity used in production	ค่าซื้อซ่อมแซมและ บำรุงรักษาสินค้า ที่จำหน่ายได้ Cost of repair and maintenance sales of goods of purchase	บำรุงรักษาเครื่องจักร เครื่องมือ Cost of repair and maintenance of machinery and equipment	ค่าซื้อสินค้า ในสภาพเดิม Purchase of goods for resale	ค่าใช้แทนค่าใช้ สถานประกอบการ อื่นผลิตสินค้าให้ Cost of contract and commission work	ค่าใช้จ่ายอื่นๆ Other expenses	ส่วนเปลี่ยนแปลง มูลค่าวัตถุดิบและ วัสดุประกอบ Change in value of stocks of materials and components	รวม Total	Division of industry
		2,933	51,915,542.10	3,527,615.40	129,620.60	611,066.80	2,207,464.60	416,224.70	8,604,015.70	157,414.50	157,414.50	
15	การผลิตผลิตภัณฑ์อาหารและเครื่องดื่ม	264	4,164,499.60	427,072.00	4,519.40	121,625.70	48,464.80	20,828.80	1,157,098.60	-204,221.60	1,157,098.60	Manufacture of food products and beverages
17	การผลิตสิ่งทอ	89	2,363,550.50	235,157.60	1,083.70	29,785.50	7,725.70	8,895.20	341,615.10	-53,789.80	341,615.10	Manufacture of textiles
18	การผลิตเครื่องสำอาง รวมทั้งการตกแต่งและย้อมเส้นด้าย	938	12,967,176.30	813,287.10	17,735.60	38,356.00	138,999.40	137,677.80	1,197,070.00	-48,266.90	1,197,070.00	Manufacture of wearing apparel; dressing and dyeing of fur
19	การหล่อและตกแต่งไม้ฟลัด รวมทั้งการผลิตเครื่องมือช่าง กระป๋อง อานก้ำ เครื่องเขียน และของทำ	31	636,361.10	20,737.10	596.6	904.9	-	9,717.20	118,955.60	-2,177.20	118,955.60	Tanning and dressing of leather; manufacture of luggage, handbags, saddlery, harness and footwear
20	การผลิตไม้และผลิตภัณฑ์จากไม้และไม้ก๊อก รวมทั้งไม้เนื้อแข็ง รวมทั้งการผลิตสิ่งของที่ทำจากพลาสติกและวัสดุสังเคราะห์	131	2,683,637.00	107,085.50	13,264.90	30,119.70	41,135.00	9,359.20	370,896.90	-22,708.60	370,896.90	Manufacture of wood and of products of wood and cork, except furniture; manufacture of articles of straw and plaiting materials
21	การผลิตกระดาษและผลิตภัณฑ์กระดาษ	31	795,841.50	661,898.10	679.7	4,171.10	4,957.50	2,993.50	86,983.60	-4,327.00	86,983.60	Manufacture of paper and paper products
22	การพิมพ์โฆษณา การพิมพ์และทำสำเนาสิ่งพิมพ์	164	2,409,243.80	69,378.10	1,796.90	12,495.20	22,730.00	6,305.60	380,183.20	17,433.20	380,183.20	Publishing, printing and reproduction of recorded media
24	การผลิตเคมีภัณฑ์และผลิตภัณฑ์	69	6,894,321.20	5,489,764.80	19,772.30	151,621.60	33,726.70	16,912.70	842,149.40	42,975.00	842,149.40	Manufacture of chemicals and chemical products
25	การผลิตผลิตภัณฑ์ยางและพลาสติก	54	2,062,710.00	1,480,655.30	4,261.00	24,875.20	39,093.60	31,936.80	369,547.00	7,915.80	369,547.00	Manufacture of rubber and plastics products
26	การผลิตผลิตภัณฑ์จากแร่ธาตุ โลหะ	102	2,012,162.20	1,460,449.30	10,745.10	28,643.00	5,800.90	10,466.50	383,217.20	-16,972.20	383,217.20	Manufacture of other non-metallic mineral products
27	การผลิตโลหะขั้นมูลฐาน	50	385,237.30	332,283.30	3,111.40	7,790.00	672	-	40,335.60	18,112.40	40,335.60	Manufacture of basic metals
28	การผลิตผลิตภัณฑ์ที่ทำจากโลหะประดิษฐ์ อุปกรณ์เครื่องจักรและอุปกรณ์	546	2,831,582.80	2,110,786.40	30,911.50	31,107.80	122,199.90	38,820.80	471,968.00	73,919.30	471,968.00	Manufacture of fabricated metal products, except machinery and equipment
29	การผลิตเครื่องจักรและอุปกรณ์ ซึ่งมีได้ตั้งประเภทไว้ในที่อื่น	48	6,200,705.40	5,150,335.50	6,533.80	43,972.40	190,615.20	8,353.70	701,950.80	34,494.30	701,950.80	Manufacture of machinery and equipment n.e.c.
30	การผลิตเครื่องจักรสำรับงาน เครื่องทำบัญชี และเครื่องคำนวณ	10	4,522,496.40	3,901,663.10	90.4	460.5	1,813.90	613.7	346,675.00	37,818.90	346,675.00	Manufacture of office, accounting and computing machinery
31	การผลิตเครื่องจักรและเครื่องอุปโภคไฟฟ้า ซึ่งมีได้ตั้งประเภทไว้ในที่อื่น	35	6,940,080.80	5,256,475.40	5,006.40	49,318.60	1,254,079.00	27,945.90	607,632.10	361,040.30	607,632.10	Manufacture of electrical machinery and apparatus n.e.c.
32	การผลิตอุปกรณ์และเครื่องอุปโภควิทยุ โทรทัศน์ และการศึกษา	20	735,887.00	531,605.10	358	1,158.40	14,716.90	8,121.50	78,295.30	-6,312.90	78,295.30	Manufacture of radio, television and communication equipment and apparatus
33	การผลิตอุปกรณ์ที่ใช้ในทางเกษตร การวัดความชื้น และอุปกรณ์ที่ใช้ในทางทัศนศาสตร์ นาฬิกา	22	1,737,488.00	1,084,765.10	1,334.90	10,323.50	237,422.10	-	330,839.30	-38,239.30	330,839.30	Manufacture of medical, precision and optical instruments, watches and clocks
34	การผลิตยานยนต์ รถจักรยานยนต์ และรถจักรยาน	14	165,205.00	82,437.90	4,938.60	3,570.90	35,000.00	-	33,281.00	3,212.70	33,281.00	Manufacture of motor vehicles, trailers and semi-trailers
35	การผลิตเครื่องอุปโภคครัวเรือนอื่นๆ	8	112,973.50	58,838.20	206.4	3,056.50	-	13,009.70	17,103.10	-10,337.50	17,103.10	Manufacture of other transport equipment
36	การผลิตเฟอร์นิเจอร์ รวมทั้งการผลิตสิ่งได้ตั้งประเภทไว้ในที่อื่น	304	4,641,789.80	3,377,990.40	2,667.90	17,706.70	8,312.20	64,266.30	730,925.40	-52,172.20	730,925.40	Manufacture of furniture; manufacturing n.e.c.
37	การนำผลิตภัณฑ์กลับมาผลิตเป็นวัตถุดิบใหม่	3	D	D	D	D	D	D	D	D	D	Recycling

หมายเหตุ : D หมายถึง ตัวเลขที่ไม่ได้แสดง

Note : D means disclosure prohibited.

ที่มา : สำนักงานอุตสาหกรรม พ.ศ.2550 จังหวัด นนทบุรี สำนักงานสถิติแห่งชาติ กระทรวงเทคโนโลยีสารสนเทศและการสื่อสาร

Source : The 2007 Industrial Census, Nonthaburi Province, National Statistical Office, Ministry of Information and Communication Technology

ตาราง 4 คนทำงานในสถานประกอบการอุตสาหกรรมผลิตในปี 2549 จำแนกตามสถานภาพการทำงาน เพศ และหมวดอุตสาหกรรม
TABLE 4 PERSONS ENGAGED IN MANUFACTURING ESTABLISHMENTS IN 2006 BY WORK STATUS, SEX AND DIVISION OF INDUSTRY

รหัส Code	จำนวน สถาน- ประกอบการ Number of establishments	รวม Total						คนทำงานโดยไม่ได้รับค่าจ้าง/ Unpaid workers						ลูกจ้างอื่น ๆ Other employees						Division of industry	
		รวม Total		ชาย Male		หญิง Female		รวม Total		ชาย Male		หญิง Female		รวม Total		ชาย Male		หญิง Female			
		รวม Total	ชาย Male	หญิง Female	รวม Total	ชาย Male	หญิง Female	รวม Total	ชาย Male	หญิง Female	รวม Total	ชาย Male	หญิง Female	รวม Total	ชาย Male	หญิง Female	รวม Total	ชาย Male	หญิง Female		
รวม	2,933	76,229	37,155	39,073	3,504	1,823	1,681	64,053	31,647	32,406	51,122	25,330	25,793	12,931	6,318	6,613	8,672	3,685	4,987	Total	
15		6	5,414	2,634	2,780	316	162	154	4,047	2,189	1,859	3,270	1,882	1,388	777	307	471	1,050	283	768	Manufacture of food products and beverages
17		89	3,590	1,055	2,535	82	37	45	3,278	892	2,386	2,102	679	1,423	1,177	213	964	230	126	104	Manufacture of textiles
18		938	14,973	2,947	12,027	1,189	259	930	12,538	2,420	10,118	11,623	2,184	9,439	915	236	679	1,246	267	979	Manufacture of wearing apparel; dressing and dyeing of fur
19		31	1,415	681	734	45	23	22	1,178	615	563	1,034	566	468	144	49	95	192	43	149	Tanning and dressing of leather; manufacture of luggage, handbags, saddlery harness and footwear
20																					Manufacture of wood and of products of wood and cork, except furniture; manufacture of articles of straw and plaiting materials
21		131	5,247	2,743	2,504	150	86	64	4,653	2,504	2,149	3,205	1,647	1,558	1,448	857	591	443	153	290	Manufacture of paper and paper products
22		31	1,107	664	443	30	17	13	959	600	359	688	459	229	271	141	130	118	47	71	Publishing, printing and reproduction of recorded media
24		69	6,687	3,813	2,874	133	94	39	2,757	1,493	1,264	2,568	1,361	1,207	1,89	133	57	319	144	175	Manufacture of chemicals and chemical products
25		54	2,975	1,477	1,498	35	28	7	5,825	3,491	2,334	4,326	2,627	1,700	1,499	865	635	795	282	513	Manufacture of rubber and plastics products
26		102	1,928	1,454	474	120	84	36	1,463	1,197	265	1,331	1,108	222	132	89	43	345	173	172	Manufacture of other non-metallic mineral products
27		50	462	332	130	62	45	17	358	272	86	315	244	71	43	28	15	42	15	27	Manufacture of basic metals
28		546	4,653	3,486	1,166	675	528	146	3,574	2,794	780	3,101	2,420	681	473	374	99	404	164	240	Manufacture of fabricated metal products, except machinery and equipment
29		48	5,375	3,389	1,986	35	30	5	4,673	2,915	1,758	1,352	1,183	169	3,321	1,732	1,589	667	444	223	Manufacture of machinery and equipment n.e.c.
30		10	1,698	760	938	3	2	1	1,674	748	926	1,652	726	926	22	22	-	21	10	11	Manufacture of office, accounting and computing machinery
31		35	3,391	1,986	1,405	41	27	14	1,895	1,091	804	1,373	830	543	522	261	261	1,455	868	587	Manufacture of electrical machinery and apparatus n.e.c.
32		20	522	275	247	17	15	2	454	243	211	383	202	181	71	41	30	51	17	34	Manufacture of radio, television and communication equipment and apparatus
33		22	3,243	1,585	1,659	12	10	3	2,895	1,387	1,508	2,301	1,013	1,288	594	374	220	336	188	148	Manufacture of medical, precision and optical instruments, watches and clocks
34		14	357	292	65	19	16	3	250	215	35	159	132	27	91	83	8	88	61	27	Manufacture of motor vehicles, trailers and semi-trailers
35		8	196	143	53	3	3	-	128	96	32	99	81	18	29	15	14	65	44	21	Manufacture of other transport equipment
36		304	9,778	5,701	4,077	468	315	153	8,866	5,179	3,687	8,221	4,852	3,369	645	327	318	444	207	237	Manufacture of furniture; manufacturing n.e.c.
37		3	10	9	1	4	3	1	6	6	-	6	6	-	-	-	-	-	-	-	Recycling

ที่มา : สำมะโนอุตสาหกรรม พ.ศ.2550 จังหวัด นนทบุรี สำนักงานสถิติแห่งชาติ กระทรวงเทคโนโลยีสารสนเทศและการสื่อสาร

Source : The 2007 Industrial Census, Nonthaburi Province, National Statistical Office, Ministry of Information and Communication Technology

ตาราง 5 จำนวนสถานประกอบการอุตสาหกรรมผลิต อัญมณีจำนวนวันทำงานต่อสัปดาห์ จำนวนชั่วโมงทำงานเฉลี่ยต่อวันของลูกจ้าง และหมวดอุตสาหกรรม

TABLE 5 NUMBER OF MANUFACTURING ESTABLISHMENTS BY WORKING DAYS PER WEEK, WORKING HOURS PER DAY OF EMPLOYEES AND DIVISION OF INDUSTRY

รหัส Code	จำนวน สถาน ประกอบการ Number of establishments	ลูกจ้างในกรรมวิสาหกิจ Operatives					ลูกจ้างอื่นๆ Other employees					division of industry					
		จำนวนวันทำงานต่อสัปดาห์ Number of working days per week		จำนวนชั่วโมงทำงานเฉลี่ยต่อวัน Number of working hours per day		จำนวนวันทำงานต่อสัปดาห์ Number of working days per week		จำนวนชั่วโมงทำงานเฉลี่ยต่อวัน Number of working hours per day		Total							
		1-5	6	7	<8	8-10	11-12	>12	1-5		6		7	<8	8-10	11-12	>12
		2,933	71	1,678	57	34	1,743	29	-	28	369	5	2	399	2	-	
15	การผลิตเหล็กหล่อทางทะเลและเครื่องปั้นดินเผา	264	14	170	12	20	175	2	-	11	46	2	-	60	-	-	Manufacture of food products and beverages
17	การผลิตสิ่งทอ	89	3	52	8	5	52	6	-	3	12	-	-	15	-	-	Manufacture of textiles
18	การผลิตเครื่องแต่งกาย รวมทั้งการตกแต่งและซ่อมเสื้อผ้า	938	2	278	-	-	276	4	-	1	36	-	-	37	-	-	Manufacture of wearing apparel, dressing and dyeing of fur
19	การฟอกและตกแต่งหนังฟอก รวมทั้งการผลิตกระเป๋าเดินทาง กระเป๋าถือ อานม้า เครื่องเขียน และรองเท้า	31	3	19	-	3	19	-	-	-	6	-	-	6	-	-	Tanning and dressing of leather; manufacture of luggage, handbags, saddlery, harness and footwear
20	การผลิตไม้และผลิตภัณฑ์จากไม้และไม้ก๊อก ฝาผนัง เพอร์นิเจอร์ รวมทั้งการผลิตสิ่งของที่ทำงานทำ และวัสดุพลาสติกอื่นๆ	131	7	79	-	-	84	2	-	4	23	-	-	26	1	-	Manufacture of wood and of products of wood and cork, except furniture; manufacture of articles of straw and plaiting materials
21	การผลิตกระดาษและผลิตภัณฑ์กระดาษ	31	-	31	-	-	30	1	-	1	8	-	-	9	-	-	Manufacture of paper and paper products
22	การพิมพ์โฆษณา การพิมพ์และการทำสำเนาอื่นที่มี	164	4	135	6	1	138	6	-	3	26	-	-	29	-	-	Publishing, printing and reproduction of recorded media
24	การผลิตเคมีภัณฑ์และผลิตภัณฑ์เคมี	69	2	57	-	1	58	-	-	1	25	-	-	26	-	-	Manufacture of chemicals and chemical products
25	การผลิตผลิตภัณฑ์ยางและพลาสติก	54	2	49	-	-	49	2	-	-	27	-	-	27	-	-	Manufacture of rubber and plastics products
26	การผลิตผลิตภัณฑ์จากแร่โลหะ	102	2	73	7	1	79	2	-	1	18	-	-	18	1	-	Manufacture of other non-metallic mineral products
27	การผลิตโลหะขั้นมูลฐาน	50	6	30	3	-	38	1	-	-	6	-	-	6	-	-	Manufacture of basic metals
28	การผลิตผลิตภัณฑ์ที่ทำงานโลหะประติมากรรม เครื่องจักร และอุปกรณ์	546	13	385	14	-	409	2	-	-	56	2	-	58	-	-	Manufacture of fabricated metal products, except machinery and equipment
29	การผลิตเครื่องจักรและอุปกรณ์ ซึ่งมีได้จัดประเภทไว้ในที่อื่น	48	5	38	-	-	43	-	-	3	17	-	-	20	-	-	Manufacture of machinery and equipment n.e.c.
30	การผลิตเครื่องจักรส่วนงาน เครื่องทำบัญชี และเครื่องคำนวณ	10	1	9	-	1	9	-	-	1	3	-	-	1	3	-	Manufacture of office, accounting and computing machinery
31	การผลิตเครื่องจักรและเครื่องอุปโภคไฟฟ้า ซึ่งมีได้จัดประเภทไว้ในที่อื่น	35	-	30	1	2	29	-	-	-	15	-	-	1	14	-	Manufacture of electrical machinery and apparatus n.e.c.
32	การผลิตอุปกรณ์และเครื่องอุปโภควิทยุ โทรทัศน์ และการสื่อสาร	20	-	19	-	-	19	-	-	-	7	-	-	7	-	-	Manufacture of radio, television and communication equipment and apparatus
33	การผลิตอุปกรณ์ที่ใช้ในทางการแพทย์ การวัดความถี่ และอุปกรณ์ที่ใช้ในทางทัศนศาสตร์ นาฬิกา	22	-	17	-	-	17	-	-	-	7	-	-	7	-	-	Manufacture of medical, precision and optical instruments, watches and clocks
34	การผลิตยานยนต์ รถพ่วงและรถจักรยานยนต์	14	-	8	1	-	9	-	-	-	3	1	-	4	-	-	Manufacture of motor vehicles, trailers and semi-trailers
35	การผลิตเครื่องอุปโภคยานยนต์อื่นๆ	8	-	5	-	-	5	-	-	-	2	-	-	2	-	-	Manufacture of other transport equipment
36	การผลิตเฟอร์นิเจอร์ รวมทั้งการผลิตสิ่งที่มีได้จัดประเภทไว้ในที่อื่น	304	8	192	4	-	203	1	-	-	26	-	-	26	-	-	Manufacture of furniture; manufacturing n.e.c.
37	การนำผลิตภัณฑ์กลับมาผลิตเป็นวัตถุดิบใหม่	3	-	1	-	-	1	-	-	-	-	-	-	-	-	-	Recycling

ที่มา : สำมะโนอุตสาหกรรม พ.ศ.2550 จังหวัด นนทบุรี สำนักงานสถิติแห่งชาติ กระทรวงเทคโนโลยีสารสนเทศและการสื่อสาร

Source : The 2007 Industrial Census, Nonthaburi Province, National Statistical Office, Ministry of Information and Communication Technology

ตาราง 6 ค่ำตอบแทนแรงงานปี 2549 อัดตามหมวดอุตสาหกรรม

TABLE 6 REMUNERATION IN 2006 BY DIVISION OF INDUSTRY

รหัส Code	จำนวน สถาน- ประกอบการ Number of establishments	จำนวน ลูกจ้าง Number of employees	(พันบาท ใน: Thousand Baht)																		
			รวม Total			ค่าจ้าง เงินเดือน Wages, salaries			ค่าล่วงเวลา โบนัส ฯลฯ Overtime bonus etc.			สวัสดิการและผลประโยชน์ อื่น ๆ Fringe benefits Others			เงินที่ตามประกอบ งานตามข้อกฎหมาย เพื่อการประกันสังคม ฯลฯ Employer's contribution to social security	รวม Total	ค่าจ้าง เงินเดือน Wages, salaries	ค่าล่วงเวลา โบนัส ฯลฯ Overtime bonus etc.	สวัสดิการและประโยชน์ อื่น ๆ Fringe benefits Others	เงินที่ตามประกอบ งานตามข้อกฎหมาย เพื่อการประกันสังคม ฯลฯ Employer's contribution to social security	Division of Industry
			จำนวนลูกจ้าง Number of employees			ค่าจ้าง เงินเดือน Wages, salaries			ค่าล่วงเวลา โบนัส ฯลฯ Overtime bonus etc.			สวัสดิการและประโยชน์ อื่น ๆ Fringe benefits Others									
			จำนวน ลูกจ้าง Number of employees	รวม Total	ค่าจ้าง เงินเดือน Wages, salaries	ค่าจ้าง เงินเดือน Wages, salaries	ค่าจ้าง เงินเดือน Wages, salaries	ค่าจ้าง เงินเดือน Wages, salaries	ค่าจ้าง เงินเดือน Wages, salaries	ค่าจ้าง เงินเดือน Wages, salaries	ค่าจ้าง เงินเดือน Wages, salaries	ค่าจ้าง เงินเดือน Wages, salaries	ค่าจ้าง เงินเดือน Wages, salaries	ค่าจ้าง เงินเดือน Wages, salaries							
15	2,933	72,725	7,656,208.00	6,058,545.20	5,303,598.60	450,227.50	6,677.90	41,695.60	25,663,445.50	1,597,662.80	1,333,185.00	170,054.60	5,528.20	35,855.70	53,039.30	Total	Manufacture of food products and beverages				
17	264	5,098	534,484.20	392,638.50	354,157.50	18,393.40	575.7	3,541.50	15,370.50	142,445.70	127,328.10	9,281.10	462.9	880	4,493.60	Manufacture of food products and beverages					
18	89	3,308	342,152.20	301,665.70	249,644.40	38,247.20	424.1	1,080.80	12,269.20	40,486.50	34,165.20	4,777.60	94.5	14.3	1,456.90	Manufacture of textiles					
19	938	13,785	1,294,869.30	1,129,278.80	1,026,521.80	46,014.00	823	5,392.70	50,527.20	165,590.50	149,738.40	6,084.50	974	314.3	8,479.40	Manufacture of wearing apparel; dressing and dyeing of fur					
20	31	1,370	175,633.30	141,351.40	120,455.30	14,213.60	-	765.2	5,917.30	34,281.90	29,580.30	3,245.90	-	510.6	945.1	Tanning and dressing of leather; manufacture of luggage, handbags, saddlery, harness and footwear					
21	131	5,097	449,220.70	388,449.60	345,287.20	22,313.70	895.9	2,291.20	17,661.50	60,771.20	55,870.80	1,758.10	48.4	358.7	2,735.30	Manufacture of wood and of products of wood and cork, except furniture; manufacture of articles of straw and plaiting materials					
22	164	3,077	345,054.50	296,703.30	267,708.70	15,053.10	439.6	613.8	12,889.10	48,351.20	36,979.70	9,405.20	102.2	35	1,829.10	Manufacture of paper and paper products					
24	69	6,620	771,924.40	584,791.00	533,088.90	22,424.50	131.5	1,397.00	27,749.20	187,133.30	160,898.10	15,145.30	9.4	2,291.80	8,788.80	Publishing, printing and reproduction of recorded media					
25	54	2,940	286,272.50	215,173.20	177,492.20	26,591.50	83	1,950.20	9,056.30	71,099.30	55,851.30	11,609.30	254.8	556	2,827.80	Manufacture of chemicals and chemical products					
26	102	1,808	192,311.30	132,247.70	117,951.50	7,785.90	354.2	743	5,413.10	60,065.50	46,550.50	11,630.60	193.9	132.9	1,565.60	Manufacture of other non-metallic mineral products					
27	50	400	33,468.30	25,457.70	23,130.70	907	-	257.4	1,162.60	8,010.60	6,618.80	984.8	-	77.1	329.9	Manufacture of basic metals					
28	546	3,978	367,895.20	304,546.20	266,232.00	22,843.90	425.8	3,966.60	11,077.90	63,349.00	55,882.90	3,665.20	11.8	1,039.80	2,749.40	Manufacture of fabricated metal products, except machinery and equipment					
29	48	5,340	644,168.30	497,015.10	394,741.00	76,306.50	1,616.80	8,018.80	16,332.10	147,153.20	119,532.60	23,364.90	214.4	1,093.50	2,947.80	Manufacture of machinery and equipment n.e.c.					
30	10	1,695	181,472.00	177,709.60	164,993.60	4,235.50	-	148.4	8,332.20	3,762.30	3,547.60	54.2	-	2.9	157.7	Manufacture of office, accounting and computing machinery					
31	35	3,350	643,379.20	279,485.70	181,871.70	83,651.80	136.4	5,414.00	8,411.80	363,893.50	274,305.00	55,120.10	2,043.30	25,870.00	6,555.10	Manufacture of electrical machinery and apparatus n.e.c.					
32	20	505	53,811.90	48,794.40	40,541.50	5,903.10	-	418.1	1,931.60	5,017.50	4,405.90	212.4	-	86.7	312.6	Manufacture of radio, television and communication equipment and apparatus					
33	22	3,231	329,734.30	239,338.30	216,690.30	10,000.00	-	883.3	11,764.70	90,396.60	79,366.00	7,530.00	478.7	144	2,877.30	Manufacture of medical, precision and optical instruments, watches and clocks					
34	14	338	42,224.00	29,719.20	19,126.70	5,923.30	35.7	3,738.00	895.6	12,504.90	9,600.00	1,279.70	-	1,096.20	529	Manufacture of motor vehicles, trailers and semi-trailers					
35	8	193	26,438.20	15,260.20	12,206.20	2,031.00	395.2	-	627.8	11,178.00	9,229.30	1,105.40	548.2	-	295.1	Manufacture of other transport equipment					
36	304	9,310	836,233.00	774,823.70	719,656.80	18,337.00	316	968.1	35,545.90	61,409.30	56,772.50	1,900.80	32.6	175	2,528.50	Manufacture of furniture; manufacturing n.e.c.					
37	3	6	D	D	D	D	-	-	-	-	-	-	-	-	-	Recycling					

หมายเหตุ : D หมายถึง ตัวเลขที่ไม่เปิดเผย

Note : D means disclosure prohibited.

ที่มา : สำเนา ใบอนุญาตกรม พ.ศ.2550 จังหวัด นครปฐม, สำนักงานสถิติแห่งชาติ กระทรวงเทคโนโลยีสารสนเทศและการสื่อสาร

Source : The 2007 Industrial Census, Nonthaburi Province, National Statistical Office, Ministry of Information and Communication Technology

ตาราง 7 มูลค่าวัตถุดิบและวัสดุประกอบฯ และสินค้าคงคลังสิ้นปีและปลายปี 2549 อับเขตตามหมวดอุตสาหกรรม

TABLE 7 VALUE OF STOCKS AT THE BEGINNING AND THE END OF 2006 BY DIVISION OF INDUSTRY

(พันบาท In Thousand Baht)

รหัส Code	จำนวน สถาน- ประกอบการ Number of establishments	มูลค่า ณ ต้นปี 2549 At the beginning of 2006				มูลค่า ณ ปลายปี 2549 At the end of 2006				สินค้าที่ซื้อมา จากภายนอก สภาพเดิม Goods purchased for resale	สินค้าที่ซื้อมา จากภายนอก สภาพเดิม Goods purchased for resale	Division of Industry
		รวม Total	วัตถุดิบ และ วัสดุประกอบฯ Materials and components	สินค้า ระหว่าง ผลิต Work in progress	สินค้า สำเร็จรูป Finished goods	รวม Total	วัตถุดิบ และ วัสดุประกอบฯ Materials and components	สินค้า ระหว่าง ผลิต Work in progress	สินค้า สำเร็จรูป Finished goods			
		รวม	7,050,911.30	2,298,438.40	2,489,918.20	183,580.30	1,877,755.00	2,622,317.10	189,901.30	Total		
15	264	การผลิตผลิตภัณฑ์อาหารและเครื่องดื่ม	1,301,522.30	1,172,596.20	60,731.10	66,908.80	886.2	1,121,048.60	91,451.00	Manufacture of food products and beverages		
17	89	การผลิตสิ่งทอ	594,460.60	277,359.70	114,878.30	196,776.10	5,446.50	549,877.80	215,374.20	Manufacture of textiles		
18		การผลิตเครื่องแต่งกาย รวมทั้งการผลิตเครื่องแต่งกายและเครื่องประดับ	1,604,264.50	731,688.90	599,186.30	272,889.30	500	1,560,290.20	368,869.10	Manufacture of wearing apparel; dressing and dyeing of fur		
19	31	การผลิตไม้และผลิตภัณฑ์จากไม้และไม้กึ่งแปรรูป รวมทั้งการผลิตเฟอร์นิเจอร์ที่ทำจากไม้	107,635.60	76,800.60	23,008.30	7,826.70	-	113,144.00	8,794.00	Tanning and dressing of leather; manufacture of luggage, handbags, saddlery harness and footwear		
20		การผลิตเครื่องจักรกลและชิ้นส่วนเครื่องจักรกล รวมทั้งการผลิตชิ้นส่วนเครื่องจักรกลและชิ้นส่วนประกอบของเครื่องจักรกล	1,871,708.10	865,645.60	657,299.40	333,603.30	15,159.80	1,308,111.60	270,214.80	Manufacture of wood and of products of wood and cork, except furniture; manufacture of articles of straw and plaiting materials		
21	31	การผลิตกระดาษและผลิตภัณฑ์จากกระดาษ	54,165.80	22,006.70	17,924.10	14,006.50	228.5	65,449.60	24,887.20	Manufacture of paper and paper products		
22	164	การผลิตเครื่องจักรกลและชิ้นส่วนเครื่องจักรกล รวมทั้งการผลิตชิ้นส่วนประกอบของเครื่องจักรกล	76,904.20	44,613.20	6,081.70	25,209.30	1,000.00	103,676.70	29,803.40	Publishing, printing and reproduction of recorded media		
24	69	การผลิตผลิตภัณฑ์พลาสติกและผลิตภัณฑ์จากพลาสติก	942,000.30	677,896.30	61,622.60	202,162.00	3,193	976,086.00	202,292.70	Manufacture of chemicals and chemical products		
25	54	การผลิตผลิตภัณฑ์ยางและผลิตภัณฑ์จากยาง	252,111.00	116,941.40	53,573.20	76,308.50	5,287.80	270,979.80	89,773.10	Manufacture of rubber and plastics products		
26	102	การผลิตผลิตภัณฑ์โลหะ	359,055.30	217,656.50	28,830.60	112,477.80	90.4	313,212.30	85,380.90	Manufacture of other non-metallic mineral products		
27	50	การผลิตโลหะขั้นมูลฐาน	72,114.60	52,133.50	11,347.20	8,164.10	469.9	93,004.60	7,666.10	Manufacture of basic metals		
28		การผลิตผลิตภัณฑ์ที่ทำจากโลหะประดิษฐ์								Manufacture of fabricated metal products, except machinery and equipment		
29	546	การผลิตเครื่องจักรและอุปกรณ์	306,864.80	157,083.90	34,521.40	49,645.30	65.6	421,397.60	77,526.60	Manufacture of machinery and equipment n.e.c.		
30	48	การผลิตเครื่องจักรและอุปกรณ์ที่มีขีดจำกัด	810,264.10	498,650.20	159,609.50	74,723.30	77.2	794,130.80	74,925.20	Manufacture of office, accounting and computing machinery		
31	10	การผลิตเครื่องจักรและอุปกรณ์ไฟฟ้า	645,510.90	276,129.70	255,801.80	113,579.40	-	746,816.20	173,321.80	Manufacture of electrical machinery and apparatus n.e.c.		
32	35	การผลิตอุปกรณ์และเครื่องมือการแพทย์	1,309,190.00	1,042,832.30	108,319.60	146,930.60	11,107.50	1,776,401.90	213,319.70	Manufacture of radio, television and communication equipment and apparatus		
33	20	การผลิตอุปกรณ์ที่ใช้ในทางการแพทย์	35,349.60	24,799.30	1,072.50	9,477.70	0	24,323.20	5,040.70	Manufacture of medical, precision and optical instruments, watches and clocks		
34	22	การผลิตอุปกรณ์ที่ใช้ในทางเภสัชกรรม	1,107,371.30	470,222.70	22,950.20	614,198.40	-	965,181.90	511,390.70	Manufacture of motor vehicles, trailers and semi-trailers		
35	14	การผลิตยานยนต์ รถพ่วงและรถแทรกเตอร์	62,190.50	18,439.60	8,143.10	35,007.80	-	66,892.60	36,380.80	Manufacture of other transport equipment		
36	8	การผลิตเครื่องมือการตัดไม้	46,152.70	29,087.90	9,503.50	7,561.40	-	32,309.90	8,215.60	Manufacture of furniture; manufacturing n.e.c.		
37	304	การผลิตพลาสติกและผลิตภัณฑ์จากพลาสติก	463,967.40	277,883.30	64,034.20	121,851.60	198.3	595,862.50	127,669.40	Recycling		
	3		D	D	-	D	-	D	-			

หมายเหตุ : D หมายถึง ตัวเลขที่ไม่ได้เปิดเผย

Note : D means disclosure prohibited.

ที่มา : สำมะโนอุตสาหกรรม พ.ศ.2550 จังหวัด นนทบุรี สำนักงานสถิติแห่งชาติ กระทรวงเทคโนโลยีสารสนเทศและการสื่อสาร

Source : The 2007 Industrial Census, Nonthaburi Province, National Statistical Office, Ministry of Information and Communication Technology

ตาราง 8 ส่วนเปลี่ยนแปลงของมูลค่าวัตถุดิบและวัสดุประกอบฯ และสินค้าคงเหลือในปี 2549 จำแนกตามหมวดอุตสาหกรรม

TABLE 8 CHANGE IN VALUE OF STOCKS IN 2006 BY DIVISION OF INDUSTRY

(พันบาท In Thousand Baht)

รหัส Code	จำนวน สถาน- ประกอบการ Number of establishments	ส่วนเปลี่ยนแปลงของมูลค่าวัตถุดิบและวัสดุประกอบฯ และสินค้าคงเหลือ		Change in value of stocks		Division of Industry
		รวม Total	วัตถุดิบและ วัสดุประกอบฯ Materials and components	สินค้าระหว่าง ผลิต Work in progress	สินค้าที่ซื้อ เข้ามาในสภาพเดิม Goods purchased for resale	
			รวม			
15	2,933	-124,578.00	157,414.50	-420,703.40	132,398.90	81.7
	264	-180,473.70	-204,221.60	-876	24,342.10	Manufacture of food products and beverages
17	89	-44,582.70	-53,789.80	-8,113.30	18,598.10	81.7
	938	-43,974.30	-48,266.90	-92,194.40	95,979.80	Manufacture of textiles
18						507.3
	31	5,508.40	-2,177.20	6,718.30	967.3	Manufacture of wearing apparel, dressing and dyeing of fur
19						-
	131	-563,596.50	-22,708.60	-478,254.10	-63,388.60	Tanning and dressing of leather; manufacture of luggage, handbags, saddlery, harness and footwear
20						754.7
	31	11,283.80	-4,327.00	4,884.80	10,880.60	Manufacture of wood and of products of wood and cork, except furniture; manufacture of articles of straw and plaiting materials
21	164	26,772.60	17,433.20	3,745.30	4,594.10	1,000.00
	69	34,085.80	42,975.00	-8,895.50	130.7	Manufacture of paper and paper products
22	54	18,868.80	7,915.80	-3,063.80	13,464.60	1,000.00
	102	-45,843.00	-16,972.20	-2,036.90	-27,097.00	Publishing, printing and reproduction of recorded media
24	50	20,890.00	18,112.40	3,267.00	-498	-124.5
	546	114,532.90	73,919.30	9,570.00	27,881.30	Manufacture of chemicals and chemical products
25						552.2
	48	-16,133.30	34,494.30	-52,693.60	201.9	Manufacture of rubber and plastics products
29	10	101,305.20	37,818.90	3,743.90	59,742.40	263.1
	35	467,211.90	361,040.30	39,995.80	66,389.10	Manufacture of other non-metallic mineral products
30						8.5
	20	-11,026.40	-6,312.90	-276.5	-4,437.00	Manufacture of basic metals
31						3,162.30
	22	-142,189.30	-38,239.30	-1,142.30	-102,807.70	Manufacture of fabricated metal products, except machinery and equipment
32	14	4,702.10	3,212.70	716.4	773	1,864.10
	8	-13,842.80	-10,337.50	-4,159.60	654.3	Manufacture of machinery and equipment n.e.c.
34	304	131,895.00	-32,172.20	158,361.10	5,817.80	-
	3	D	D	-	D	Manufacture of office, accounting and computing machinery
35						-213.4
						Manufacture of electrical machinery and apparatus n.e.c.
36						0
						Manufacture of radio, television and communication equipment and apparatus
37						-
						Manufacture of medical, precision and optical instruments, watches and clocks
						-
						Manufacture of motor vehicles, trailers and semi-trailers
						-
						Manufacture of other transport equipment
						-111.6
						Manufacture of furniture, manufacturing n.e.c.
						-
						Recycling

หมายเหตุ : D หมายถึง ตัวเลขที่ไม่เปิดเผย

Note : D means disclosure prohibited.

ที่มา : สำมะโนอุตสาหกรรม พ.ศ.2550 จังหวัด นนทบุรี สำนักงานสถิติแห่งชาติ กระทรวงเทคโนโลยีสารสนเทศและการสื่อสาร

Source : The 2007 Industrial Census, Nonthaburi Province, National Statistical Office, Ministry of Information and Communication Technology

ตาราง 9 ค่าใช้จ่ายเพิ่มเติมและค่าภาษีมูลค่าเพิ่มของสถานประกอบการอุตสาหกรรมการผลิตในปี 2559 จำแนกตามหมวดอุตสาหกรรม

TABLE 9 TOTAL EXPENSES AND NET VALUE ADDED TAX OF MANUFACTURING ESTABLISHMENTS IN 2006 BY DIVISION OF INDUSTRY

รหัส Code	จำนวน สถาน- ประกอบ Number of establishments	รวม Total	ค่าซื้อวัตถุดิบ และวัสดุประกอบ ที่ใช้ในการผลิต Purchase of materials and components used in production	ค่าซื้อพลังงาน และค่าไฟฟ้า ที่ใช้ในการผลิต Cost of fuels, cost of electricity used in production	ค่าซ่อมแซม และค่าไฟฟ้า ที่ใช้ในการผลิต ที่จำหน่ายให้ลูกค้า Cost of repair and maintenance sites of goods of purchase	บำรุงรักษา เครื่องใช้ Cost of repair and maintenance of machinery and equipment	ค่าซื้อสินค้า ที่ซ่อมแซมหรือจักร เครื่องใช้ Cost of repair and maintenance of machinery and equipment	ค่าจ้างนายช่างใช้ สถานประกอบ อื่นใดก็ตามที่ให้ Cost of contract and commission work	ในราชการ และตำแหน่ง Administrative expense	ค่าใช้จ้บอื่น ๆ Other expenses	ค่าใช้จ้บอื่น ๆ ค่าภาษีอื่น ๆ Other taxes	ภาษี มูลค่า เพิ่ม Net value added tax	Division of Industry
	2,933	68,891,231.00	51,915,542.10	3,527,615.40	129,620.60	611,066.80	416,224.70	1,420,092.90	6,417,033.30	1,943,098.30	303,472.30	1,340,211.50	Total
15	264	6,287,212.50	4,164,259.80	427,072.00	4,519.40	121,625.70	20,828.80	249,855.10	976,200.70	218,093.90	56,232.30	85,165.90	Manufacture of food products and beverages
17	89	2,393,718.80	1,685,998.00	235,157.60	1,083.70	29,785.50	8,895.20	27,417.30	179,834.30	213,332.90	4,988.70	57,347.50	Manufacture of textiles
18	938	13,044,467.80	10,575,783.60	813,287.10	17,735.60	38,356.00	137,677.80	197,787.50	923,169.80	180,151.90	19,519.20	79,993.10	Manufacture of wearing apparel, dressing and dyeing of fur
19	31	645,400.10	483,272.60	20,737.10	596.6	904.9	9,717.20	13,665.30	67,957.90	48,171.50	377.2	13,028.40	Tanning and dressing of leather, manufacture of luggage, handbags, saddlery harness and footwear
20	131	2,733,537.60	2,089,067.30	107,085.50	13,264.90	30,119.70	9,359.20	64,032.50	220,954.60	142,490.40	16,028.60	71,797.40	Manufacture of wood and of products of wood and cork, except furniture; manufacture of articles of straw and plaiting materials
21	31	807,643.40	661,898.10	29,831.00	679.7	4,171.10	4,957.50	17,472.50	63,748.60	18,701.60	3,189.80	10,745.80	Manufacture of paper and paper products
22	164	2,495,822.00	1,933,788.10	69,378.00	1,796.90	12,495.20	6,305.60	29,669.00	367,414.40	34,430.10	17,814.80	46,921.10	Publishing, printing and reproduction of recorded media
24	69	7,094,876.20	5,489,764.80	383,548.80	19,772.30	151,621.60	16,912.70	252,021.10	590,871.60	124,094.80	32,541.90	168,095.90	Manufacture of chemicals and chemical products
25	54	2,111,779.40	1,480,635.30	120,277.00	4,261.00	24,875.20	39,093.60	65,402.90	184,812.30	153,729.80	6,755.50	39,276.30	Manufacture of rubber and plastics products
26	102	2,055,676.10	1,460,449.30	95,868.00	10,745.10	28,643.00	10,466.50	88,648.50	273,522.10	70,792.70	10,740.00	42,588.00	Manufacture of other non-metallic mineral products
27	50	409,562.90	332,283.30	19,157.50	3,111.40	7,790.00	672	5,080.30	28,857.60	11,719.70	891.2	6,623.50	Manufacture of basic metals
28	546	2,982,210.70	2,110,786.40	99,707.80	30,911.50	31,107.80	38,820.80	33,394.50	366,967.20	141,167.80	7,147.20	34,941.80	Manufacture of fabricated metal products, except machinery and equipment
29	48	6,363,862.30	5,150,335.50	133,438.30	6,533.80	43,972.40	8,353.70	157,968.00	541,116.90	93,183.80	38,344.60	273,367.60	Manufacture of machinery and equipment n.e.c.
30	10	4,571,719.50	3,901,663.10	314,998.80	906.4	460.5	613.7	2,027.20	336,861.80	12,860.10	330.1	8,957.80	Manufacture of office, accounting and computing machinery
31	35	7,350,843.10	5,256,475.40	100,663.80	5,006.40	49,318.60	27,945.90	70,185.80	244,945.60	329,898.90	12,323.70	169,222.40	Manufacture of electrical machinery and apparatus n.e.c.
32	20	768,092.70	531,605.10	95,319.00	358	1,158.40	8,121.30	18,580.90	51,107.80	20,567.80	26,557.40	6,785.70	Manufacture of radio, television and communication equipment and apparatus
33	22	1,742,168.70	1,084,765.10	34,563.80	1,334.90	10,323.50	-	64,526.60	278,408.10	28,419.40	2,405.30	38,004.50	Manufacture of medical, precision and optical instruments, watches and clocks
34	14	173,072.20	82,437.90	9,189.30	4,938.60	3,570.90	-	17,827.30	16,803.30	2,685.60	619.2	8,123.40	Manufacture of motor vehicles, trailers and semi-trailers
35	8	104,844.90	58,838.20	10,422.10	206.4	3,056.50	-	13,009.70	6,979.70	11,229.10	908.3	3,094.90	Manufacture of other transport equipment
36	304	4,750,178.40	3,377,990.40	407,748.80	2,667.90	17,706.70	64,266.30	44,315.50	694,036.70	87,376.60	45,757.40	176,130.60	Manufacture of furniture; manufacturing n.e.c.
37	3	D	D	D	D	D	-	D	D	-	-	-	Recycling

หมายเหตุ : D หมายถึง ตัวเลขที่ไม่ได้โดย

Note : D means disclosure prohibited.

ที่มา : สำนักข้อมูลทางทะเบียนพาณิชย์ กรมการทะเบียนการค้า กระทรวงพาณิชย์ สำนักงานสถิติแห่งชาติ กระทรวงมหาดไทย โดยสำเนาแบบแสดงรายการ

Source : The 2007 Industrial Census, Northburi Province, National Statistical Office, Ministry of Information and Communication Technology

ตาราง 10 ารรับทั้งสิ้นของสถานประกอบการอุตสาหกรรมผลิตในปี 2549 อุตสาหกรรมอุตสาหกรรม

TABLE 10 TOTAL RECEIPTS OF MANUFACTURING ESTABLISHMENTS IN 2006 BY DIVISION OF INDUSTRY

รหัส Code	จำนวน สถานประกอบการ Number of establishments	รวม Total	มูลค่าผลผลิต Sales of goods produced	รับซื้อเข้ามา ในภาค Sales of goods purchased for resale	รับจ้างทำ สัญญา Receipts for contract and commission work	ซ่อมแซม ติดตั้ง และ การ ติดตั้ง งาน อื่น Receipts for repair and installation work done for others	รับจ้าง เช่า ที่ดิน Receipts for rent on land	เช่า อาคาร ใช้ เก็บ สินค้า Receipts for rent on building, vehicle, machinery and equipment	เงินปัน ผล Dividend	ดอกเบี้ย Interest	กำไร จากการ แลกเปลี่ยน อัตรา แลกเปลี่ยน เงิน บาท กับ เงิน ตรา ต่างประเทศ Gain from currency exchange	ราย อื่น Other receipts	รวม Total	Division of Industry
		2,933	88,335,690.10	2,145,115.70	493,244.60	58,002.40	22,864.20	96,048.50	37,042.20	84,521.00	233,739.70	1,344,424.80		
15		264	8,200,154.70	7,591,497.50	19,048.70	733.8	444	4,085.00	1,575.90	1,646.10	46,240.20	464,784.70	Manufacture of food products and beverages	
17		89	3,272,331.80	3,191,988.60	10,733.80	-	370	586.8	3,670.20	801.4	15,207.10	38,782.00	Manufacture of textiles	
18		938	17,408,653.00	16,861,151.40	93,885.30	-	15,355.20	3,564.20	9,240.80	41,830.10	17,095.50	187,205.40	Manufacture of wearing apparel, dressing and dyeing of fur	
19		31	851,601.50	846,049.10	1,572.80	-	-	-	-	1,425.60	-	2,554.00	Tanning and dressing of leather, manufacture of luggage, handbags, saddlery, harness and footwear	
20		131	4,069,697.00	3,885,511.30	20,738.30	-	-	4,925.60	-	6,821.30	2,646.10	67,840.60	Manufacture of wood and of products of wood and cork, except furniture; manufacture of articles of straw and plaiting materials	
21		31	989,688.30	976,378.10	294.3	-	57	-	-	267.5	2.7	3,069.40	Manufacture of paper and paper products	
22		164	3,356,249.90	3,276,056.10	6,961.30	-	-	-	-	7,922.50	1,300.00	61,830.80	Publishing, printing and reproduction of recorded media	
24		69	8,688,081.00	8,560,914.80	9,595.10	-	4,998.00	420	172.6	4,719.90	9,383.60	65,088.10	Manufacture of chemicals and chemical products	
25		54	2,701,658.60	2,552,799.30	72,340.10	-	420	4,105.60	-	2,174.60	238.3	6,181.60	Manufacture of rubber and plastics products	
26		102	2,678,158.00	2,596,832.90	1,650.90	-	-	3,408.10	-	21.7	13,134.70	44,940.60	Manufacture of other non-metallic mineral products	
27		50	464,978.90	460,877.80	180	-	-	-	-	143	1,404.50	699	Manufacture of basic metals	
28													Manufacture of fabricated metal products, except machinery and equipment	
29		546	3,510,785.80	3,252,288.80	62,190.10	-	-	839	65	786.7	2,013.00	13,607.10	Manufacture of machinery and equipment n.e.c.	
30		48	7,733,821.10	7,260,237.80	1,605.20	-	720	56,916.70	22,317.70	3,137.10	52,554.60	251,558.70	Manufacture of office, accounting and computing machinery	
31		10	5,578,771.90	5,522,115.90	1,440.00	-	-	-	-	13.4	48,674.70	4,354.00	Manufacture of electrical machinery and apparatus n.e.c.	
32		35	8,779,251.20	7,273,845.00	5,524.10	-	500	14,093.30	-	8,239.10	21,672.80	56,602.00	Manufacture of radio, television and communication equipment and apparatus	
33		20	916,855.00	885,320.20	-	-	-	1,602.50	-	1,410.00	1,584.70	6,254.70	Manufacture of medical, precision and optical instruments, watches and clocks	
34		22	2,875,891.10	2,817,571.60	-	-	-	-	-	748.3	-	53,531.40	Manufacture of motor vehicles, trailers and semi-trailers	
35		14	250,167.00	195,048.90	20,098.40	-	-	-	-	19.7	-	-	Manufacture of other transport equipment	
36		8	146,783.50	145,486.80	-	-	-	-	-	17.2	587.5	242	Manufacture of furniture; manufacturing n.e.c.	
37		304	5,856,193.10	5,662,777.60	164,936.10	-	-	1,801.60	-	2,375.80	-	15,288.60	Manufacture of furniture; manufacturing n.e.c.	
37		3	D	D	-	-	-	-	-	-	-	-	D Recycling	

หมายเหตุ : D หมายถึง ข้อมูลไม่เปิดเผย

Note : D means disclosure prohibited.

ที่มา : สำมะโนอุตสาหกรรม พ.ศ.2550 จังหวัด นนทบุรี สำนักงานสถิติแห่งชาติ กระทรวงเทคโนโลยีสารสนเทศและการสื่อสาร

Source : The 2007 Industrial Census, Nonthaburi Province, Ministry of Information and Communication Technology

ตาราง 12 มูลค่าสินทรัพย์ถาวรที่เปลี่ยนแปลงระหว่างไตรมาส - ธันวาคม 2549 อุตสาหกรรมหมอลดอุตสาหกรรม

TABLE 12 VALUE OF FIXED ASSETS CHANGE IN JANUARY - DECEMBER 2006 BY DIVISION OF INDUSTRY

(พันบาท In Thousand Baht)

รหัส Code	จำนวน สถาน- ประกอบการ Number of establishments	มูลค่าสินทรัพย์ถาวรที่เปลี่ยนแปลง Change in value of fixed assets		รวม Total	มูลค่าสินทรัพย์ ถาวรที่ซื้อหรือ ผลิตขึ้นมา Value of new or cost producing of fixed assets	มูลค่าสินทรัพย์ ถาวรที่ขาย Value of disposal of fixed assets	กำไร สุทธิ Ownership transfer fee	Division of Industry
		มูลค่าเพิ่ม มูลค่า	มูลค่า ลบ					
		2,933	8,736,782.10	8,100,155.50	634,343.90	2,282.70		Total
15	264	449,812.00	163,874.60	72,431.60	285,907.40	30		Manufacture of food products and beverages
17	89	128,231.50	72,431.60	523,014.90	55,799.90	-		Manufacture of textiles
18	938	524,097.20	523,014.90	26,591.90	1,082.20	-		Manufacture of wearing apparel; dressing and dyeing of fur
19								Tanning and dressing of leather; manufacture of luggage, handbags, saddlery, harness and footwear
20	31	28,085.80	26,591.90	45,787.00	1,493.90	-		Manufacture of wood and of products of wood and cork, except furniture; manufacture of articles of straw and plaiting materials
21	131	48,748.00	45,787.00	8,939.90	2,961.00	-		Manufacture of paper and paper products
22	31	9,549.30	8,939.90	206,067.70	609.4	-		Manufacture of printing and reproduction of recorded media
24	164	208,745.60	206,067.70	120,975.40	1,477.90	1,200.00		Publishing, printing and reproduction of recorded media
24	69	121,485.80	120,975.40	57,225.50	510.5	-		Manufacture of chemicals and chemical products
25	54	73,256.10	57,225.50	4,305,715.90	16,030.60	-		Manufacture of rubber and plastics products
26	102	4,324,820.90	4,305,715.90	8,901.30	19,105.00	-		Manufacture of other non-metallic mineral products
27	50	8,901.30	8,901.30	74,536.80	-	-		Manufacture of basic metals
28	546	76,172.00	74,536.80	366,204.30	1,585.20	50		Manufacture of fabricated metal products, except machinery and equipment
29	48	567,956.10	366,204.30	1,569,843.40	201,751.80	-		Manufacture of machinery and equipment n.e.c.
30	10	1,569,843.40	1,569,843.40	178,607.90	-	-		Manufacture of office, accounting and computing machinery
31	35	202,701.30	178,607.90	2,913.00	24,090.70	2.7		Manufacture of electrical machinery and apparatus n.e.c.
32	20	4,120.60	2,913.00	120,740.30	1,207.60	-		Manufacture of radio, television and communication equipment and apparatus
33								Manufacture of medical, precision and optical instruments, watches and clocks
34	22	122,202.30	120,740.30	21,864.10	1,462.00	-		Manufacture of motor vehicles, trailers and semi-trailers
35	14	37,864.10	21,864.10	2,119.90	15,000.00	1,000.00		Manufacture of other transport equipment
35	8	2,653.90	2,119.90	223,732.90	534	-		Manufacture of furniture; manufacturing n.e.c.
36	304	227,467.70	223,732.90	D	3,734.80	-		Manufacture of furniture; manufacturing n.e.c.
37	3	D	D		-	-		Recycling

หมายเหตุ : D หมายถึง ตัวเลขที่ไม่เปิดเผย

Note : D means disclosure prohibited.

ที่มา : สำมะโนอุตสาหกรรม พ.ศ.2550 จังหวัด นนทบุรี สำนักงานสถิติแห่งชาติ กระทรวงเทคโนโลยีสารสนเทศและการสื่อสาร

Source : The 2007 Industrial Census, Nonthaburi Province, National Statistical Office, Ministry of Information and Communication Technology

ภาคผนวก
APPENDIX

ภาคผนวก ก

ระเบียบวิธี

1. แผนการสุ่มตัวอย่าง

1.1 สถานประกอบการที่มีคนทำงานระหว่าง 1 – 10 คน

แผนการสุ่มตัวอย่างที่ใช้เป็นแบบ Stratified Systematic Sampling โดยมีประเภทอุตสาหกรรมเป็นสตราตัม สถานประกอบการเป็นหน่วยตัวอย่าง

1.1.1 การจัดสตราตัม

ประเภทอุตสาหกรรม (รหัส 4 หลัก) เป็นสตราตัม มีจำนวนทั้งสิ้นมี 127 สตราตัม และในแต่ละสตราตัม ได้แบ่งออกเป็น 4 กลุ่ม ตามจำนวนคนทำงาน ดังนี้

กลุ่มที่	1	2	3	4
จำนวนคนทำงาน	1	2-3	4-5	6-10

1.1.2 การเลือกตัวอย่าง

ได้ทำการเลือกสถานประกอบการตัวอย่างในแต่ละสตราตัมและกลุ่มสถานประกอบการด้วยวิธีการสุ่มแบบมีระบบ อย่างอิสระต่อกัน ได้จำนวนสถานประกอบการตัวอย่างทั้งสิ้น 2,943 แห่ง จากทั้งสิ้น 1307 แห่ง

1.2 สถานประกอบการที่มีคนทำงานตั้งแต่ 11 คนขึ้นไป

ไม่มีการเลือกสถานประกอบการตัวอย่าง ซึ่งทำการเจนนับสถานประกอบการทุกแห่ง จำนวนทั้งสิ้น 2,943 แห่ง โดยได้แบ่งสถานประกอบการออกเป็น 10 กลุ่ม ตามจำนวนคนทำงาน ดังนี้

กลุ่มที่	5	6	7	8	9	10	11	12	13	14
จำนวนคนทำงาน	11-15	16-20	21-25	26-30	31-50	51-100	101-200	201-500	501-1,000	≥ 1,001

ดังนั้น จำนวนสถานประกอบการที่ต้องเจนนับทั้งสิ้น 1307 แห่ง จากทั้งสิ้น 2,943 แห่ง ซึ่งกระจายไปตามกลุ่มสถานประกอบการ เป็นดังนี้

กลุ่มที่	รวม	1	2	3	4	5	6	7	8	9	10	11	12	13	14
จำนวนสถาน- ประกอบการตัวอย่าง		←				717					→			590	→

2. วิธีการประมาณผล

ในระดับจังหวัดได้นำเสนอผลการสำรวจ จำแนกตามประเภทอุตสาหกรรมรหัส 2 หลัก และกลุ่มสถานประกอบการ (จำนวนคนทำงาน) 6 กลุ่ม คือ

กลุ่มที่	1	2	3	4	5	6
จำนวนคนทำงาน	1 – 15	16 – 25	26 – 30	31 – 50	51 – 200	≥ 201

ในการประมาณค่า กำหนดให้

$$p = 1, 2, 3, \dots, n_{jm} \quad (\text{สถานประกอบการตัวอย่าง})$$

$$m = 1, 2, 3, \dots, 14 \quad (\text{กลุ่มสถานประกอบการ})$$

$$l = 1, 2, 3, \dots, 23 \quad (\text{ประเภทอุตสาหกรรม รหัส 2 หลัก})$$

$$j = 1, 2, 3, \dots, 127 \quad (\text{ประเภทอุตสาหกรรม รหัส 4 หลัก})$$

2.1 การหาค่ายอดรวม และการหาค่าประมาณยอดรวม

2.1.1 สูตรการประมาณค่ายอดรวมของลักษณะที่ต้องการศึกษา X สำหรับสถานประกอบการที่มีคนทำงานระหว่าง 1–10 คน กลุ่มสถานประกอบการ m ประเภทอุตสาหกรรม l คือ

$$\hat{X}_{lm} = \sum_{j=1}^{A_l} \hat{X}_{jm} \quad \dots\dots\dots(1)$$

โดยที่ \hat{X}_{jm} คือ ค่าประมาณยอดรวมของลักษณะที่ต้องการศึกษา X สำหรับสถานประกอบการที่มีคนทำงานระหว่าง 1–10 คน กลุ่มสถานประกอบการ m ประเภทอุตสาหกรรม j ซึ่ง

$$\hat{X}_{jm} = \sum_{p=1}^{n_{jm}} w_{jm} x_{jmp}$$

x_{jmp} คือ ค่าของลักษณะที่ต้องการศึกษา X ของสถานประกอบการตัวอย่าง p กลุ่มสถานประกอบการ m ประเภทอุตสาหกรรม j

w_{jm} คือ ค่าถ่วงน้ำหนักของกลุ่มสถานประกอบการ m ประเภทอุตสาหกรรม j ซึ่ง

$$w_{jm} = \frac{N_{jm}}{n_{jm}}$$

N_{jm} คือ จำนวนสถานประกอบการทั้งสิ้น สำหรับสถานประกอบการที่มีคนทำงานระหว่าง 1–10 คน กลุ่มสถานประกอบการ m ประเภทอุตสาหกรรม

n_{jm} คือ จำนวนสถานประกอบการที่เจงนับได้ทั้งสิ้น สำหรับสถานประกอบการที่มีคนทำงานระหว่าง 1–10 คน กลุ่มสถานประกอบการ m ประเภทอุตสาหกรรม j

A_l คือ จำนวนประเภทอุตสาหกรรม รหัส 4 หลักทั้งสิ้น ที่ประกอบกันเป็นประเภทอุตสาหกรรม รหัส 2 หลัก ในแต่ละประเภทอุตสาหกรรม l

2.1.2 สูตรค่ายอดรวมของลักษณะที่ต้องการศึกษา X สำหรับสถานประกอบการที่มีคนทำงานตั้งแต่ 11 คนขึ้นไป กลุ่มสถานประกอบการ m ประเภทอุตสาหกรรม l คือ

$$X_{lm} = \sum_{j=1}^{A_l} \sum_{p=1}^{M_{jm}} x_{jmp} \dots\dots\dots(2)$$

โดยที่ M_{jm} คือ จำนวนสถานประกอบการทั้งสิ้น สำหรับสถานประกอบการที่มีคนทำงานตั้งแต่ 11 คนขึ้นไป กลุ่มสถานประกอบการ m ประเภทอุตสาหกรรม j

2.1.3 สูตรค่ายอดรวม และสูตรการประมาณค่ายอดรวมของลักษณะที่ต้องการศึกษา X สำหรับสถานประกอบการ ประเภทอุตสาหกรรม l ของแต่ละกลุ่มสถานประกอบการที่ต้องการนำเสนอผล มีจำนวน 6 กลุ่ม คือ

กลุ่ม		ระดับจังหวัด
1 . 1 – 15 คน	$m = 1, 2, 3, 4, 5$	$\hat{X}'_{l1} = \sum_{m=1}^4 \hat{X}_{lm} + X_{l5}$
2 . 16 – 25 คน	$m = 6, 7$	$X'_{l2} = \sum_{m=6}^7 X_{lm}$
3 . 26 – 30 คน	$m = 8$	$X'_{l3} = X_{l8}$
4 . 31 – 50 คน	$m = 9$	$X'_{l4} = X_{l9}$
5 . 51 – 200 คน	$m = 10, 11$	$X'_{l5} = \sum_{m=10}^{11} X_{lm}$
6 . ≥ 201 คน	$m = 12, 13, 14$	$X'_{l6} = \sum_{m=12}^{14} X_{lm}$

3. วิธีการเก็บรวบรวมข้อมูล

การเก็บรวบรวมข้อมูลใช้วิธีส่งเจ้าหน้าที่ ซึ่งเป็นข้าราชการและลูกจ้างของสำนักงานสถิติแห่งชาติออกไปทำการสัมภาษณ์เจ้าของผู้ประกอบการหรือผู้ที่ได้รับมอบหมายให้ตอบข้อมูลของสถานประกอบการอุตสาหกรรม การผลิต ในระหว่าง เดือน กรกฎาคม-กันยายน 2550

4. ความคลาดเคลื่อนของข้อมูล

ข้อมูลที่น่าเสนอไว้ในรายงานฉบับนี้ อาจมีความคลาดเคลื่อนอยู่บ้าง ความคลาดเคลื่อนดังกล่าวเป็นความคลาดเคลื่อนจากการเลือกตัวอย่าง (Sampling error) และความคลาดเคลื่อนที่เกิดจากสาเหตุอื่น (Non-Sampling error) เช่น ผู้ตอบไม่ให้ข้อมูลตามความเป็นจริง ข้อมูลในแบบสอบถามไม่ครบถ้วน การลงรหัสผิดพลาดหรือการบันทึกข้อมูลผิดพลาด เป็นต้น อย่างไรก็ตาม สำนักงานสถิติแห่งชาติได้พยายามควบคุมให้ข้อมูลมีความคลาดเคลื่อนน้อยที่สุด จึงขอให้ผู้ใช้ข้อมูลใช้ข้อมูลด้วยความระมัดระวังตามสมควร

5. การปิดตัวเลข

ผลรวมของแต่ละจำนวนอาจไม่เท่ากับยอดรวมทั้งหมดเนื่องจากการปิดเศษ

ภาคผนวก ข

คำนิยาม

แนวคิดและคำนิยาม

1. สถานประกอบการอุตสาหกรรมการผลิต

หมายถึง สถานประกอบการที่ดำเนินกิจการเกี่ยวกับการผลิต ซึ่งหมายถึงการเปลี่ยนรูปวัตถุดิบให้เป็นผลิตภัณฑ์ชนิดใหม่ด้วยเครื่องจักรกลหรือเคมีภัณฑ์ โดยไม่คำนึงถึงว่างานนั้นทำด้วยเครื่องจักรหรือด้วยมือ หรือทำในโรงงาน โรงซ่อม หรือ เคหะสถาน หรือผลิตภัณฑ์นั้นขายส่งหรือขายปลีกก็ตาม การประกอบชิ้นส่วนของผลิตภัณฑ์ที่ผลิตขึ้นนับว่าเป็นการผลิตด้วย

2. การจำแนกประเภทอุตสาหกรรมการผลิต

ในการจัดทำสำมะโนอุตสาหกรรม พ.ศ.2550 ได้จำแนกประเภทอุตสาหกรรมการผลิตตามกิจกรรมทางเศรษฐกิจทุกประเภทตามมาตรฐานสากล (International Standard Industrial Classification of All Economic Activities : ISIC Rev.3.0) ซึ่งอุตสาหกรรมการผลิตจัดอยู่ในประเภท D : การผลิต

การจัดจำแนกโครงสร้างประเภทอุตสาหกรรมการผลิต เป็นดังนี้

หมวด ได้แก่ กลุ่มอุตสาหกรรม ซึ่งแบ่งเป็นกลุ่มย่อยจากประเภท และใช้แทนด้วยเลขรหัส 2 ตัวแรก ตั้งแต่ รหัส 15 – 37 รวม 23 หมวด

3. รูปแบบการจัดตั้งตามกฎหมาย

3.1 ส่วนบุคคล ห้างหุ้นส่วนสามัญที่ไม่เป็นนิติบุคคล

หมายถึง สถานประกอบการที่มีเจ้าของเป็นบุคคลธรรมดา คนเดียวหรือหลายคนรวมกัน และให้หมายรวมถึงห้างหุ้นส่วนสามัญที่ไม่จดทะเบียนเป็นนิติบุคคลด้วย

3.2 ห้างหุ้นส่วนสามัญนิติบุคคล ห้างหุ้นส่วนจำกัด

หมายถึง สถานประกอบการที่จัดตั้งขึ้น โดยมีบุคคลตั้งแต่ 2 คนขึ้นไป รวมทุนกันเพื่อประกอบการผลิตและมีความรับผิดชอบร่วมกัน โดยการจดทะเบียนตามกฎหมาย

3.3 บริษัทจำกัด บริษัทจำกัด (มหาชน)

บริษัทจำกัด หมายถึง สถานประกอบการที่จัดตั้งขึ้นโดยผู้ริเริ่มคณะหนึ่ง และได้จดทะเบียนถูกต้องตามกฎหมาย โดยมีผู้ริเริ่มดำเนินการอย่างน้อย 7 คนขึ้นไป

บริษัทจำกัด (มหาชน) หมายถึง สถานประกอบการที่จัดตั้งขึ้นโดยการจดทะเบียนจัดตั้งบริษัท การควบบริษัท หรือการแปรสภาพบริษัท และวัตถุประสงค์ที่จะขายหุ้นต่อประชาชน โดยมีผู้ริเริ่มดำเนินการตั้งแต่ 15 คนขึ้นไป

3.4 ส่วนราชการ รัฐวิสาหกิจ

หมายถึง สถานประกอบการที่รัฐบาลเป็นเจ้าของหรือมีทุนอยู่ด้วยไม่น้อยกว่าร้อยละ 50 ของทุนทั้งหมด ในที่นี้หมายถึงรวมถึงสถานประกอบการที่ดำเนินการโดยรัฐบาลด้วย ได้แก่ เรือนจำ โรงฆ่าสัตว์ องค์กรฟอกหนัง องค์กรแก้ว เป็นต้น

3.5 สหกรณ์

หมายถึง สถานประกอบการที่จัดตั้งขึ้นในรูปของสหกรณ์ โดยจดทะเบียนถูกต้องตามกฎหมายว่าด้วยสหกรณ์ โดยมีผู้ก่อตั้งไม่น้อยกว่า 10 คน

3.6 รูปแบบอื่นๆ

หมายถึง สถานประกอบการที่จัดตั้งในรูปแบบอื่นๆ นอกเหนือจากที่กล่าวแล้วข้างต้น เช่น สมาคม สโมสร กลุ่มแม่บ้าน เป็นต้น

4. รูปแบบการจัดตั้งทางเศรษฐกิจ

4.1 สำนักงานแห่งเดียว

หมายถึง สถานประกอบการที่ไม่เป็นสาขาหรือหน่วยงานย่อยของสถานประกอบการอื่น และไม่มีสาขา หรือหน่วยงานย่อยอื่น

4.2 สำนักงานใหญ่

หมายถึง สถานประกอบการที่เป็นเจ้าของและควบคุมกิจการของสถานประกอบการอื่นที่เป็นสำนักงานสาขา หรือหน่วยงานย่อย

4.3 สำนักงานสาขา

หมายถึง สถานประกอบการที่เป็นสาขาหรือหน่วยงานย่อยของสถานประกอบการอื่นที่เป็นสำนักงานใหญ่

5. ทุนจดทะเบียน

ทุนจดทะเบียนหรือทุนรับอนุญาต หมายถึง ทุนดำเนินการซึ่งผู้เริ่มก่อการได้ระบุไว้เมื่อจดทะเบียนจัดตั้งเป็นนิติบุคคลหรือทุนที่ได้รับอนุญาตเมื่อจัดตั้งเป็นนิติบุคคล ทุนนี้ไม่ได้แสดงถึงเงินที่ได้รับจากผู้ถือหุ้น แต่เป็นการแสดงถึงความประสงค์ของผู้เริ่มก่อการว่าจะมีทุนดำเนินการเป็นจำนวนเงินเท่าใด

6. อัตราการใช้กำลังการผลิต

หมายถึง สัดส่วนระหว่างปริมาณผลผลิตจริงกับกำลังการผลิตสูงสุด ที่สามารถผลิตได้ในช่วงเวลาหนึ่งคำนวณ โดยปริมาณการผลิตจริงหารด้วยกำลังการผลิต

7. คนทำงาน

หมายถึง คนที่ทำงานในสถานประกอบการทั้งที่ได้รับเงินเดือนและไม่ได้รับเงินเดือน ที่สถานประกอบการ มีอยู่ตามปกติ รวมทั้งผู้ที่ปกติทำงานอยู่ในสถานประกอบการแห่งนี้ แต่ในวันดังกล่าวไม่ได้มาทำงานเนื่องจากเจ็บป่วย ลาหยุด พักผ่อน โดยได้รับค่าจ้าง/เงินเดือน

คนทำงาน ประกอบด้วย

1) คนทำงานโดยไม่ได้รับค่าจ้าง เงินเดือน

หมายถึง เจ้าของกิจการหรือหุ้นส่วนที่ทำงานให้สถานประกอบการ โดยไม่ได้รับค่าจ้าง เงินเดือน และผู้ที่อาศัยอยู่ในครัวเรือนของเจ้าของกิจการ หรือหุ้นส่วน หรือบุคคลอื่น ที่ทำงานให้กับสถานประกอบการอย่างน้อยสัปดาห์ละ 20 ชั่วโมง โดยไม่ได้รับค่าจ้าง เงินเดือนเป็นประจำ

2) ลูกจ้างในกรรมวิธีการผลิต

หมายถึง ลูกจ้างทั้งหมดที่ทำงานเกี่ยวข้อง โดยตรงกับการผลิตในขั้นตอนต่าง ๆ หรือกิจกรรมที่เกี่ยวข้องกับการผลิต โดยได้รับค่าจ้างเงินเดือน

ผู้ปฏิบัติงานมีฝีมือ หมายถึง ผู้ที่ทำงานด้านการผลิตซึ่งเคยได้รับการฝึกฝนอบรมมาก่อนอย่างน้อย 3 เดือน หรือผู้มีประสบการณ์ในการทำงาน 5 ปี ขึ้นไป ในงานเฉพาะที่ทำอยู่ เช่น ช่างนาญงานดูแลเครื่องจักร ผู้ผลิต หรือติดตั้งอุปกรณ์ ผู้เดินเครื่องจักร ผู้ประกอบชิ้นส่วนต่าง ๆ เป็นต้น

ผู้ปฏิบัติงานไม่มีฝีมือ หมายถึง ผู้ที่ทำงานด้านการผลิตที่ได้รับการฝึกงาน ก่อนปฏิบัติงานน้อยกว่า 2 สัปดาห์ เช่น พนักงานทำความสะอาดเครื่องจักร

3) ลูกจ้างอื่น ๆ

หมายถึง ลูกจ้างทั้งหมดนอกเหนือจากลูกจ้างในกรรมวิธีการผลิต รวมถึงผู้ปฏิบัติงาน นักบริหาร นักวิชาการ เสมียนพนักงาน เช่น ผู้จัดการ ผู้อำนวยการ และกรรมการบริหารที่ได้รับค่าจ้างเงินเดือน ผู้ปฏิบัติงานในห้องทดลองและนักวิจัย พนักงานพิมพ์ดีด พนักงานบัญชี และพนักงานขาย เป็นต้น

ไม่รวมคนทำงาน ดังต่อไปนี้

- (1) ผู้บริหารหรือผู้ถือหุ้นที่ได้รับเบี้ยประชุมเป็นครั้งคราว
- (2) คนทำงานของสถานประกอบการอื่นที่มาปฏิบัติงานประจำที่สถานประกอบการแห่งนี้
- (3) คนทำงานที่รับงานไปทำที่บ้านแล้วนำมาส่งโดยไม่ได้ลงทุนซื้อวัสดุ อุปกรณ์ (หรือถ้ามีการใช้เครื่องมือส่วนตัวเล็กน้อยได้ เช่น มีด เข็ม ค้อน)
- (4) คนงานที่ทำงานเป็นระยะเวลานาน เช่น ลาไปราชการทหาร
- (5) คนที่สถานประกอบการจ้างมาทำงานเฉพาะอย่างเป็นครั้งคราว เช่น กรรมกรที่จ้างมาขนของ พนักงานเดินตลาดหรือตัวแทนขายที่ไม่มีเงินเดือนประจำ

8. ค่าตอบแทนแรงงาน

8.1 ค่าจ้าง เงินเดือน

หมายถึง เงินที่นายจ้างหรือสถานประกอบการจ่ายให้ลูกจ้าง ในระหว่างเดือนมกราคม - เดือนธันวาคม 2549 (ก่อนหักภาษีเงินได้บุคคลธรรมดา เงินสมทบกองทุนประกันสังคมในส่วนที่ลูกจ้างต้องจ่าย ค่าประกันชีวิต และรายจ่ายอื่น ๆ ของลูกจ้าง) ตามข้อตกลงการจ้างแรงงาน โดยอาจจ่ายตามเงื่อนไขของระยะเวลา หรือจ่ายตามปริมาณงาน

8.2 ค่าล่วงเวลา โบนัส เงินรางวัลพิเศษ เงินเพิ่มค่าครองชีพ ค่านายหน้า

หมายถึง เงินนอกเหนือจากค่าจ้าง เงินเดือน ที่สถานประกอบการจ่ายให้แก่ลูกจ้างเป็นค่าตอบแทนในการทำงาน

8.3 สวัสดิการและผลประโยชน์ตอบแทนอื่น ๆ

หมายถึง ผลประโยชน์ตอบแทนแรงงานที่นายจ้างหรือสถานประกอบการจ่าย หรือบริการให้แก่ลูกจ้าง ได้แก่ ค่าตอบแทนแรงงานที่จ่ายเป็นสิ่งของหรือผลผลิต และสวัสดิการที่นายจ้างจัดหาหรือบริการลูกจ้าง เช่น อาหาร เครื่องดื่ม บ้านพักคนงาน ค่าเช่าบ้าน ค่าซ่อมแซมที่อยู่อาศัย ค่ารักษาพยาบาล บริการดูแลบุตร พาหนะรับส่งมาทำงาน บันเทิงหรือนันทนาการต่าง ๆ ที่จัดให้ลูกจ้าง เป็นต้น ทั้งนี้ไม่รวมเสื้อผ้า เครื่องแบบที่ใช้

เฉพาะในการปฏิบัติงาน (ค่าเสื้อผ้า เครื่องแบบ ที่ใช้เฉพาะในการปฏิบัติงาน ถือเป็นค่าใช้จ่ายอื่น ๆ ของสถานประกอบการ)

8.4 เงินที่สถานประกอบการจ่ายสมทบเข้ากองทุนเพื่อการประกันสังคม ฯลฯ

หมายถึง เงินที่สถานประกอบการจ่ายสมทบเข้ากองทุนเพื่อการประกันสังคมของทั้งรัฐบาลและเอกชน เพื่อมิให้ลูกจ้างได้รับความเดือดร้อนเมื่อต้องขาดรายได้ไปบางส่วนหรือทั้งหมด อันเนื่องมาจากการเจ็บป่วยหรือประสบอันตรายทั้งในและนอกเวลาทำงาน การคลอดบุตร ทูพพลภาพ การว่างงาน ชราภาพ และเสียชีวิต เงินดังกล่าว เช่น เงินสมทบกองทุนประกันสังคม กองทุนเงินทดแทน กองทุนสำรองเลี้ยงชีพ เป็นต้น

9. ค่าซื้อวัตถุดิบและวัสดุประกอบที่ใช้ในการผลิต

หมายถึง มูลค่าของวัตถุดิบและส่วนประกอบที่สถานประกอบการจัดซื้อ หรือได้รับมาจากสำนักงานใหญ่ ในระหว่างเดือนมกราคม - เดือนธันวาคม 2549 เพื่อใช้ในการผลิต โดยสถานประกอบการเอง หรือจ้างสถานประกอบการอื่นหรือผู้อื่นทำการผลิต มูลค่าดังกล่าว เป็นมูลค่าที่นำส่งถึงสถานประกอบการ ซึ่งรวมค่าภาษีขาเข้า ค่าขนส่ง ค่าประกันภัย ค่าบรรจุหีบห่อ เป็นต้น

10. ค่าเชื้อเพลิง

หมายถึง มูลค่าของเชื้อเพลิงทุกชนิดที่ซื้อมา เพื่อใช้เป็นเชื้อเพลิงสำหรับพลังงานและความร้อนไม่รวม เชื้อเพลิงที่เป็นส่วนประกอบของผลิตภัณฑ์ หรือที่ใช้ในการผลิตกระแสไฟฟ้า หรือเชื้อเพลิงที่ได้จากผลพลอยได้ของกิจกรรมการผลิต เช่น ขี้เลื่อย เป็นต้น

11. ค่าไฟฟ้าที่ใช้ในการผลิต

คือ มูลค่าไฟฟ้าทั้งหมดที่สถานประกอบการซื้อระหว่างเดือนมกราคม-เดือนธันวาคม 2549 รวมทั้งค่าไฟฟ้าที่ได้รับจากหน่วยพลังงานของสถานประกอบการอื่นแต่อยู่ในเครือข่ายเดียวกัน โดยจะต้องประมาณมูลค่าเหมือนกับการซื้อขายโดยปกติ

12. ค่าใช้จ่ายในการบำรุงรักษาและซ่อมแซมเครื่องจักร เครื่องมือฯ

หมายถึง มูลค่าของค่าใช้จ่ายทั้งหมดที่ใช้ในการซ่อมแซมและบำรุงอาคาร และสินทรัพย์ถาวรอื่น เพื่อให้อยู่ในสภาพที่ดีใช้งานต่อไปได้ ทั้งนี้ให้รวมค่าใช้จ่ายในการบำรุงรักษา ซ่อมแซมที่จัดทำโดยสถานประกอบการที่อยู่ในเครือข่ายเดียวกันและให้ประมาณมูลค่าในการซ่อมแซมเหมือนกับการว่าจ้างสถานประกอบการอื่นหรือผู้อื่น

13. ค่าซื้อสินค้าที่ซื้อมาจำหน่ายในสภาพเดิม

หมายถึง มูลค่าในการซื้อสินค้าเพื่อนำมาจำหน่ายในสภาพเดิม โดยไม่มีการเปลี่ยนแปลงสภาพ

14. ค่าจ้างเหมาจ่ายให้สถานประกอบการอื่นผลิตสินค้าให้ โดยสถานประกอบการจัดหาวัสดุให้

หมายถึง จำนวนเงินที่จ่ายเป็นค่าจ้างให้กับสถานประกอบการอื่น เพื่อทำการผลิตสินค้า โดยวัตถุดิบและส่วนประกอบในการผลิตเป็นของสถานประกอบการผู้จ้าง

15. มูลค่าสินค้า วัตถุดิบและวัสดุประกอบฯ คงเหลือ

หมายถึง มูลค่าของสินค้า วัตถุดิบและวัสดุประกอบฯ ของสถานประกอบการที่ยังคงเหลืออยู่ โดยไม่คำนึงว่าจะเก็บไว้ ณ ที่ใดก็ตาม

มูลค่าคงเหลือต้นปี คือ มูลค่าของสินค้า วัสดุดิบและวัสดุประกอบฯ ที่เหลือมาจากปีก่อน

เมื่อ 1 มกราคม 2549

มูลค่าคงเหลือปลายปี คือ มูลค่าของสินค้า วัสดุดิบและวัสดุประกอบฯ ที่เหลืออยู่เมื่อ 31 ธันวาคม 2549

16. ส่วนเปลี่ยนแปลงมูลค่าสินค้า วัสดุดิบและวัสดุประกอบฯ คงเหลือ

หมายถึง ผลต่างระหว่างมูลค่าคงเหลือปลายปีและมูลค่าคงเหลือต้นปี (มูลค่าปลายปี - มูลค่าต้นปี)

17. ค่าใช้จ่ายอื่น ๆ ของสถานประกอบการ

หมายถึง ค่าใช้จ่ายในการดำเนินกิจการต่าง ๆ ของสถานประกอบการ เช่น ค่าเช่าที่ดิน ค่าเช่าอาคาร และที่ดินฯ ค่าเสื่อมราคาสินทรัพย์ถาวรทุกประเภท ค่าน้ำประปา ค่าไฟฟ้า ค่าไปรษณีย์ ค่าโทรเลข ค่าโทรศัพท์ ค่าทำบัญชี ค่าปริกษา ค่าดอกเบี้ยจ่าย หนี้สูญ ค่าภาษี ค่าโฆษณา ค่านายหน้า และอื่น ๆ เป็นต้น

18. มูลค่าขายผลผลิต

หมายถึง มูลค่าการจำหน่ายผลิตภัณฑ์ที่สถานประกอบการผลิตขึ้นเองและ/หรือที่สถานประกอบการอื่นผลิตให้ โดยสถานประกอบการเป็นผู้จ่ายค่าวัสดุ และวัสดุประกอบที่ใช้ในการผลิตในระหว่างเดือนมกราคม - เดือนธันวาคม 2549 ทั้งนี้ให้รวมมูลค่าผลผลิตที่สถานประกอบการผลิตเพื่อใช้เอง หรือให้คนทำงาน เป็นส่วนหนึ่งของค่าตอบแทนแรงงาน ผลผลิตที่จัดส่งให้สำนักงานใหญ่ สำนักงานสาขา หรือสำนักงานขายของโรงงาน และรายรับจากการขายผลพลอยได้และเศษวัสดุ

19. รายรับจากการขายสินค้าที่ซื้อมาจำหน่ายในสภาพเดิม

หมายถึง จำนวนเงินที่สถานประกอบการได้รับจากการขายสินค้าที่ซื้อมาจำหน่าย โดยไม่มีการเปลี่ยนแปลงสภาพ

20. ค่ารับจ้างเหมาทำการผลิตสินค้าให้สถานประกอบการอื่น โดยสถานประกอบการเป็นผู้จัดหาวัสดุให้

หมายถึง จำนวนเงินที่ได้รับจากผู้จ้างในการรับจ้างเหมาทำการผลิตสินค้า โดยผู้จ้างจัดหาวัสดุให้ ถ้าเป็นการรับจ้างเหมาผลิตสินค้าให้สถานประกอบการในเครือเดียวกันให้คิดค่าบริการในการผลิตตามราคาตลาด ถ้าประมาณไม่ได้ก็ให้คิดจากค่าใช้จ่ายต่าง ๆ ที่เกิดขึ้นจริง โดยไม่รวมค่าวัสดุที่ผู้จ้างจัดหามาให้

21. รายรับจากการให้บริการ บำรุงรักษา ซ่อมแซมและติดตั้งให้แก่สถานประกอบการอื่น

หมายถึง จำนวนเงินที่สถานประกอบการได้รับจากการให้บริการ บำรุงรักษาซ่อมแซมและติดตั้งเครื่องจักรหรือโรงงานให้กับสถานประกอบการอื่นหรือลูกค้า สำหรับค่าบริการในการให้บริการแก่สถานประกอบการอื่นในเครือเดียวกัน ให้คิดมูลค่าการบริการโดยรวมค่าแรงงาน ค่าดำเนินการ และค่าวัสดุที่ใช้ในการให้บริการ

22. รายรับอื่น ๆ

หมายถึงมูลค่ารายรับอื่น ๆ ของสถานประกอบการ เช่น รายรับจากการขายกากของเสีย หรือวัสดุเหลือใช้ของสถานประกอบการและค่าขายกระแสไฟฟ้า เป็นต้น

23. สินทรัพย์ถาวร

หมายถึง สินทรัพย์ที่ปกติมีอายุการใช้งานมากกว่า 1 ปีขึ้นไป เช่น ที่ดิน อาคาร สิ่งก่อสร้าง เครื่องจักร ยานพาหนะ เป็นต้น รวมถึงส่วนเพิ่มเติม ดัดแปลง ปรับปรุง เพื่อยืดอายุการใช้งานหรือเพิ่มประสิทธิภาพ มูลค่าของสินทรัพย์เหล่านี้ ต้องคิดเป็นมูลค่าของสินทรัพย์ถาวรใหม่

สินทรัพย์ถาวร แบ่งออกเป็น

- ที่ดิน
- อาคาร และสิ่งก่อสร้าง
- เครื่องจักร และเครื่องมือ ฯลฯ เช่น เครื่องกำเนิดไฟฟ้า เครื่องมือที่ใช้ในงานโลหะ หรือเหมืองแร่ เครื่องมือก่อสร้าง เครื่องมือที่ใช้ในงานอุตสาหกรรม เช่น รถเครนเครื่องยกและอื่น ๆ ที่คล้ายคลึงกัน เป็นต้น
- ยานพาหนะ ได้แก่ รถยนต์ แทกรเตอร์ รถบรรทุก เป็นต้น
- เครื่องใช้ในสำนักงาน (ครุภัณฑ์) ได้แก่ เครื่องคอมพิวเตอร์ เครื่องคำนวณ เฟอร์นิเจอร์ เครื่องตกแต่งสำนักงาน เป็นต้น
- สินทรัพย์ถาวรอื่น ๆ เช่น ซอฟต์แวร์ ลิขสิทธิ์ สิทธิบัตร เป็นต้น

24. มูลค่าสินทรัพย์ถาวรที่ซื้อหรือผลิตขึ้นใช้เองระหว่างปี

หมายถึง สินทรัพย์ถาวรที่สถานประกอบการซื้อมาเพิ่มเติมหรือผลิตขึ้นใช้เอง ระหว่างเดือนมกราคม - เดือนธันวาคม 2549

- **สินทรัพย์ถาวรใหม่** หมายถึง สินทรัพย์ถาวรที่ยังไม่เคยถูกใช้ภายในประเทศมาก่อนที่สถานประกอบการจะซื้อมา โดยไม่คำนึงว่าสินทรัพย์ถาวรนั้นจะถูกใช้ในต่างประเทศมาก่อนหรือไม่
- **สินทรัพย์ถาวรที่ผลิตขึ้นใช้เอง** หมายถึง ค่าใช้จ่ายทั้งหมดที่ใช้ในการสร้างหรือผลิตสินทรัพย์ถาวรขึ้นเพื่อใช้งานในสถานประกอบการ และที่ใช้ในการซ่อมแซมใหญ่ที่สามารถเพิ่มประสิทธิภาพการทำงานหรือยืดอายุการใช้งานของสินทรัพย์ถาวรนั้น ค่าใช้จ่ายดังกล่าว ได้แก่ ค่าแรงงาน ค่าวัสดุ เป็นต้น

25. มูลค่าสินทรัพย์ถาวรที่ขายระหว่างปี

หมายถึง มูลค่าตามราคาขายสินทรัพย์ถาวรที่ขายไประหว่าง เดือนมกราคม - เดือนธันวาคม 2549 รวมถึงมูลค่าสินทรัพย์ถาวรที่ใช้แล้วและได้นำไปแลกเปลี่ยนเป็นสินทรัพย์ใหม่โดยการจ่ายเงินเพิ่มขึ้นให้ถือว่าราคาสินทรัพย์เดิม คือ มูลค่าขายสินทรัพย์ถาวรที่ใช้แล้ว และราคาสินทรัพย์เดิมบวกจำนวนเงินที่จ่ายเพิ่ม เป็นมูลค่าซื้อสินทรัพย์ถาวรใหม่ การบันทึกมูลค่าสินทรัพย์ถาวรที่ขายระหว่างปี ให้บันทึกตามราคาที่ยขายได้จริง

26. ค่าโอนกรรมสิทธิ์

หมายถึง มูลค่าของค่าใช้จ่ายในการโอนสิทธิครอบครองสินทรัพย์ ระหว่างเจ้าของสินทรัพย์นั้นให้กับบุคคลอื่น

27. มูลค่าเพิ่ม

คำนวณโดย : มูลค่าเพิ่ม = มูลค่าผลผลิต - ค่าใช้จ่ายชั้นกลาง

มูลค่าผลผลิต หมายถึง รายรับของสถานประกอบการในรอบปี 2549 ซึ่งได้แก่

- (1) มูลค่าขายผลผลิต
- (2) รายรับจากการขายสินค้าที่ซื้อมาจำหน่ายในสภาพเดิม
- (3) รายรับจากการรับจ้างเหมาทำการผลิตสินค้าให้สถานประกอบการอื่น โดยสถาน

ประกอบการจัดหาวัสดุให้

- (4) รายรับจากการให้บริการ บำรุงรักษา ซ่อมแซม และติดตั้ง ให้แก่สถานประกอบการอื่น
- (5) รายรับจากการให้เช่าอาคาร อาคารพร้อมที่ดิน ยานพาหนะ เครื่องจักรและอุปกรณ์ฯ และ

รายรับอื่น ๆ

- (6) ส่วนเปลี่ยนแปลงมูลค่าสินค้าคงเหลือ

ค่าใช้จ่ายชั้นกลาง หมายถึง รายจ่ายที่ใช้ในการดำเนินการในขบวนการผลิตของสถานประกอบการในรอบปี 2549 ซึ่งได้แก่

- (1) ค่าซื้อวัตถุดิบ และวัสดุประกอบที่ใช้ในการผลิต
- (2) ค่าใช้จ่ายในการผลิต
- (3) ค่าซื้อสินค้าที่ซื้อมาจำหน่ายในสภาพเดิม
- (4) ค่าจ้างเหมาจ่ายให้สถานประกอบการอื่นผลิตสินค้าให้
- (5) ค่าใช้จ่ายในการขาย ของสถานประกอบการ (ค่าโฆษณา ค่าขนส่งสินค้าที่ขาย ค่านายหน้า

ค่าประกันภัย ค่าใช้จ่ายอื่น ๆ)

(6) ค่าใช้จ่ายในการบริหารและดำเนินงานของสถานประกอบการ (ค่าใช้จ่ายอื่น ๆ ในการดำเนินงานหักด้วยค่าเช่าที่ดิน ดอกเบี้ยจ่าย หนี้สูญ ขาดทุนจากการเปลี่ยนแปลงอัตราแลกเปลี่ยนฯ)

- (7) ส่วนเปลี่ยนแปลงมูลค่าวัตถุดิบและวัสดุประกอบฯ คงเหลือ

คณะผู้จัดทำ CD - ROM

หน่วยงานเจ้าของเรื่อง

สำนักงานสถิติจังหวัดนนทบุรี

โทร. 0 2580 0720

หน่วยงานผลิตและออกแบบ

กลุ่มบูรณาการข้อมูลสถิติ

สำนักสถิติพยากรณ์

โทร. 0 2281 0333 ต่อ 1415 - 1418

