

สำมะโนอุตสาหกรรม พ.ศ.2550

จังหวัดพัทลุง

THE 2007 INDUSTRIAL CENSUS

PHATTHALUNG PROVINCE

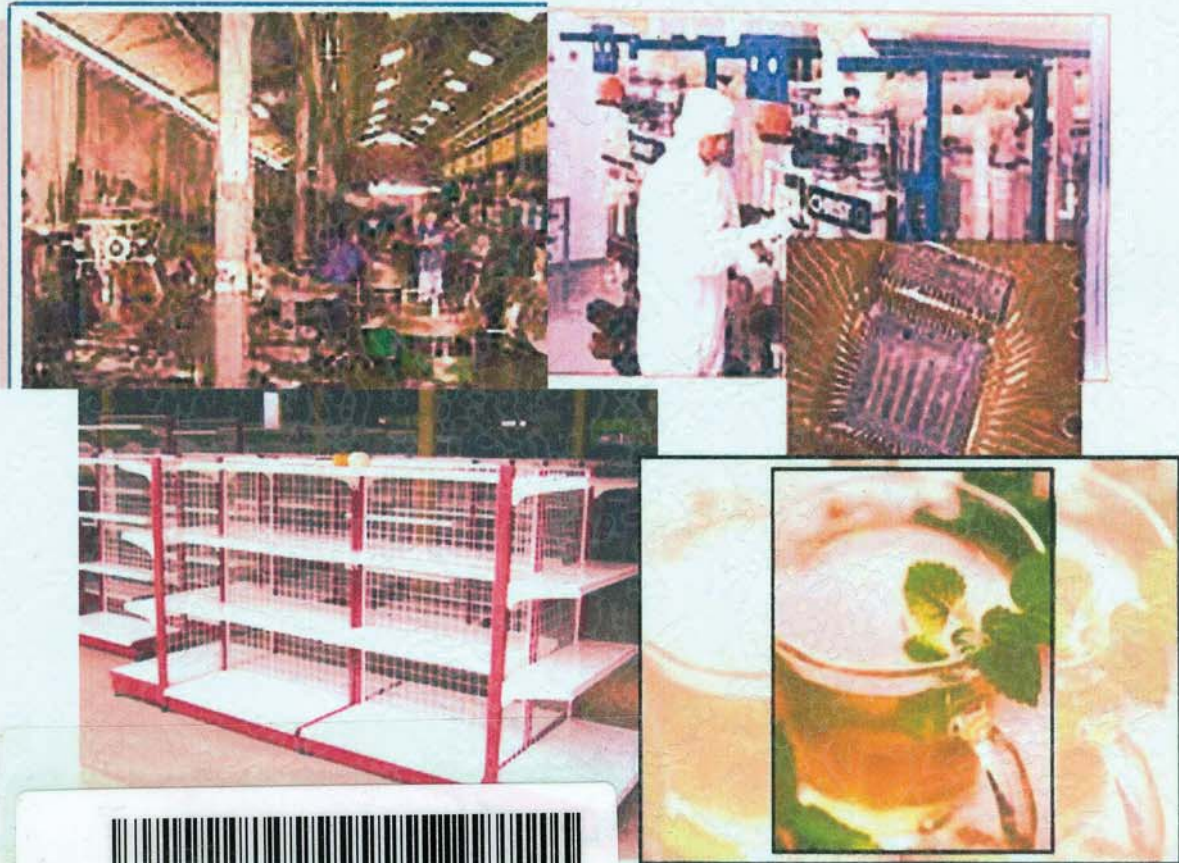

E1005F5000000P70B1



สำนักงานสถิติแห่งชาติ

NATIONAL STATISTICAL OFFICE

คำนำ
บทสรุปสำหรับผู้บริหาร
สารบัญตาราง

บทที่ 1 บทนำ

- * ความเป็นมา
- * วัตถุประสงค์
- * ขอบข่ายและคุ้มครอง
- * คาบเวลาอ้างอิง
- * รายการข้อมูลที่เกี่ยวข้อง
- * ประโยชน์ของข้อมูล

บทที่ 2 สรุปข้อมูลที่สำคัญ

- * ข้อมูลทั่วไปของสถานประกอบการอุตสาหกรรมการผลิต
- * ข้อมูลสถิติที่สำคัญ จำแนกตามขนาดของสถานประกอบการและหมวดอุตสาหกรรม

สารบัญตารางสถิติ

- * ภาค 1 ข้อมูลทั่วไปของสถานประกอบการ
 - * ตอนที่ 1 จำแนกตามอำเภอ
 - * ตอนที่ 2 จำแนกตามขนาดของสถานประกอบการ
 - * ตอนที่ 3 จำแนกตามหมวดอุตสาหกรรม
- * ภาค 2 ข้อมูลการดำเนินงานกิจการของสถานประกอบการ
 - * ตอนที่ 1 จำแนกตามขนาดของสถานประกอบการ
 - * ตอนที่ 2 จำแนกตามหมวดอุตสาหกรรม

ภาคผนวก

- * ภาคผนวก ก ระเบียบวิธี
- * ภาคผนวก ข คำนิยาม

คณะผู้จัดทำ CD-ROM

หน่วยงานที่เผยแพร่

ตารางสถิติในรูปแบบ Format Excel

- * ภาค 1 ข้อมูลทั่วไปของสถานประกอบการ
 - * ตอนที่ 1 จำแนกตามอำเภอ
 - * ตอนที่ 2 จำแนกตามขนาดของสถานประกอบการ
 - * ตอนที่ 3 จำแนกตามประเภทอุตสาหกรรม
- * ภาค 2 ข้อมูลการดำเนินงานกิจการของสถานประกอบการ
 - * ตอนที่ 1 จำแนกตามขนาดของสถานประกอบการ
 - * ตอนที่ 2 จำแนกตามประเภทอุตสาหกรรม

หน่วยงานที่เผยแพร่

สำนักงานสถิติแห่งชาติ
ถนนหลานหลวง เขตป้อมปราบศัตรูพ่าย กทม. 10100
โทรศัพท์ 0 2281 0333 ต่อ 1413
โทรสาร 0 2281 6438
ไปรษณีย์อิเล็กทรอนิกส์ : binfopub@nso.go.th

Distributed by

Statistical Forecasting Bureau,
National Statistical Office,
Larn Luang Rd., Bangkok 10100, THAILAND
Tel. : + 66 2281 0333 ext. 1413
Fax : + 66 2281 6438
E-mail : binfopub@nso.go.th

ปีที่จัดพิมพ์

2551

Published

2008

ISBN

978-974-11-2969-0

คำนำ

ข้อมูลสถิติอุตสาหกรรมการผลิต เป็นข้อมูลที่มีความสำคัญสำหรับการกำหนดนโยบายและวางแผนพัฒนาด้านเศรษฐกิจ และอุตสาหกรรมทั้งในระดับประเทศและระดับจังหวัด สำนักงานสถิติแห่งชาติ ซึ่งเป็นหน่วยงานที่รับผิดชอบในการจัดเก็บข้อมูลทั้งทางด้านเศรษฐกิจและสังคมของประเทศ จำเป็นจะต้องจัดหาข้อมูลสถิติที่เกี่ยวข้อง เพื่อให้ประเทศมีข้อมูลสถิติพื้นฐานที่สำคัญ และเพื่อให้สอดคล้องกับข้อเสนอแนะขององค์การสหประชาชาติที่เสนอแนะให้จัดทำสำมะโนทุก 10 ปี จึงกำหนดให้มีการจัดทำสำมะโนอุตสาหกรรมขึ้น ซึ่งเป็นการจัดทำครั้งที่ 3 ของประเทศไทย เพื่อให้ทุกภาคสามารถนำข้อมูลไปใช้ประโยชน์ กล่าวคือภาครัฐใช้ในการวางแผน กำหนดนโยบาย และทิศทางการพัฒนาเศรษฐกิจด้านอุตสาหกรรมการผลิต ทั้งในระดับประเทศและระดับท้องถิ่น การจัดทำแผนส่งเสริมวิสาหกิจขนาดกลางและขนาดย่อม (SMEs) ใช้ในการจัดทำบัญชีประชาชาติ ใช้ประกอบการพิจารณาจัดโครงสร้างพื้นฐาน เพื่อสนับสนุนและส่งเสริมอุตสาหกรรมผลิตของประเทศได้อย่างมีประสิทธิภาพ สำหรับภาคเอกชนใช้เป็นเครื่องมือสำหรับผู้ประกอบการในการวางแผนธุรกิจ การตัดสินใจลงทุนขยายกิจการขยายสาขา การพิจารณาเปรียบเทียบกับกิจการอื่น ๆ การบริหารและควบคุมการดำเนินงานด้านต่าง ๆ ให้มีประสิทธิภาพยิ่งขึ้น และสุดท้ายภาคประชาชนใช้ในการพิจารณาประกอบการตัดสินใจเข้ามาลงทุน การศึกษาวิเคราะห์เชิงลึกเกี่ยวกับอุตสาหกรรมผลิตที่อยู่ในความสนใจ และเรื่องที่เกี่ยวข้อง

ในการจัดทำสำมะโนอุตสาหกรรมครั้งนี้ ได้ดำเนินการเก็บรวบรวมข้อมูลเป็น 2 ขั้นตอนคือ ขั้นการเก็บรวบรวมข้อมูลพื้นฐานของสถานประกอบการทุกประเภท และขั้นการเก็บรวบรวมข้อมูลรายละเอียด ซึ่งจะเก็บรวบรวมรายละเอียดเฉพาะการประกอบอุตสาหกรรมผลิต

รายงานฉบับนี้ เป็นรายงานผลการเก็บรวบรวมข้อมูลรายละเอียดเกี่ยวกับการประกอบกิจการของสถานประกอบการ ซึ่งดำเนินการเก็บรวบรวมข้อมูลระหว่างเดือนกรกฎาคม – กันยายน 2550 ข้อมูลที่นำเสนอเป็นข้อมูลของสถานประกอบการที่มีคนทำงานตั้งแต่ 1 คนขึ้นไป ที่ประกอบอุตสาหกรรมผลิตที่ตั้งอยู่ในเขตเทศบาล และนอกเขตเทศบาลของจังหวัดพัทลุง

สำนักงานสถิติแห่งชาติ ขอขอบคุณผู้ประกอบการและผู้เกี่ยวข้องทุกฝ่ายที่ได้ให้ความร่วมมือในการให้ข้อมูล ซึ่งเป็นผลให้การปฏิบัติงานครั้งนี้สำเร็จลุล่วงไปด้วยดี

บทสรุปสำหรับผู้บริหาร

ปัจจุบันโครงสร้างการผลิตของประเทศไทยได้เปลี่ยนแปลงจากระบบเศรษฐกิจแบบเกษตรกรรมมาเป็นระบบเศรษฐกิจแบบอุตสาหกรรมมากขึ้น นอกจากนี้จะมีอุตสาหกรรมใหม่ ๆ เกิดขึ้นจำนวนมากแล้ว ลักษณะการประกอบอุตสาหกรรมขนาดเล็กและอุตสาหกรรมในครัวเรือนก็มีบทบาทต่อการเจริญเติบโตทางเศรษฐกิจโดยรวมของประเทศมากขึ้น สำนักงานสถิติแห่งชาติ ในฐานะเป็นหน่วยงานที่รับผิดชอบในการเก็บรวบรวมข้อมูล ทั้งทางด้านเศรษฐกิจและสังคมของประเทศ จึงกำหนดให้มีการจัดทำสำมะโนอุตสาหกรรม พ.ศ. 2550 ขึ้น ซึ่งนับเป็นครั้งที่ 3 ของประเทศไทย โดยครั้งแรกจัดทำในปี พ.ศ. 2507 และครั้งที่สอง ในปี พ.ศ. 2540

ในการจัดทำสำมะโนอุตสาหกรรมครั้งนี้ได้ดำเนินการเก็บรวบรวมข้อมูลเป็น 2 ขั้นตอนคือ ขั้นการเก็บรวบรวมข้อมูลพื้นฐานของสถานประกอบการทุกประเภท และขั้นการเก็บรวบรวมข้อมูลรายละเอียด ซึ่งจะเก็บรวบรวมรายละเอียดเฉพาะการประกอบอุตสาหกรรมการผลิต

สำหรับรายงานผลสำมะโนอุตสาหกรรม พ.ศ. 2550 ฉบับนี้เป็นผลการเก็บรวบรวมข้อมูลรายละเอียดเกี่ยวกับการประกอบกิจการของสถานประกอบการในปี 2549 ซึ่งดำเนินการเก็บรวบรวมข้อมูลระหว่างเดือนกรกฎาคม - กันยายน พ.ศ. 2550 ข้อมูลที่น่าเสนอเป็นข้อมูลของสถานประกอบการที่มีคนทำงานตั้งแต่ 1 คนขึ้นไป ที่ประกอบอุตสาหกรรมการผลิตที่ตั้งอยู่ในเขตเทศบาลและนอกเขตเทศบาลของจังหวัดพัทลุง ซึ่งสรุปได้ดังนี้

1. จำนวนสถานประกอบการ จากการสำมะโนอุตสาหกรรม พ.ศ.2550 จังหวัดพัทลุง มีสถานประกอบการอุตสาหกรรมการผลิตจำนวน 5,728 แห่ง การผลิตไม้และผลิตภัณฑ์จากไม้และไม้ก๊อก ยกเว้นเฟอร์นิเจอร์ รวมทั้งการผลิตสิ่งของที่ทำจากฟางและวัสดุถักสาน ร้อยละ 36.0 รองลงมาคือการผลิตผลิตภัณฑ์อาหารเครื่องดื่ม และผลิตภัณฑ์ยาสูบ ร้อยละ 25.4 การผลิตเครื่องแต่งกาย รวมทั้งการตกแต่งและซ่อมสีขนสัตว์ ร้อยละ 19.1 การผลิตผลิตภัณฑ์ที่ทำจากโลหะประดิษฐ์ ยกเว้นเครื่องจักรและอุปกรณ์ ร้อยละ 6.3 ส่วนอุตสาหกรรมการผลิตอื่นๆ และการผลิตเฟอร์นิเจอร์ รวมทั้งการผลิต ซึ่งมีได้จัดประเภทไว้ในที่อื่น มีสัดส่วนใกล้เคียงกัน คือร้อยละ 4.0 และร้อยละ 3.9 ตามลำดับ สำหรับการผลิตผลิตภัณฑ์จากแร่โลหะ มีเพียงร้อยละ 2.2

แผนภูมิ ก ร้อยละของสถานประกอบการอุตสาหกรรม

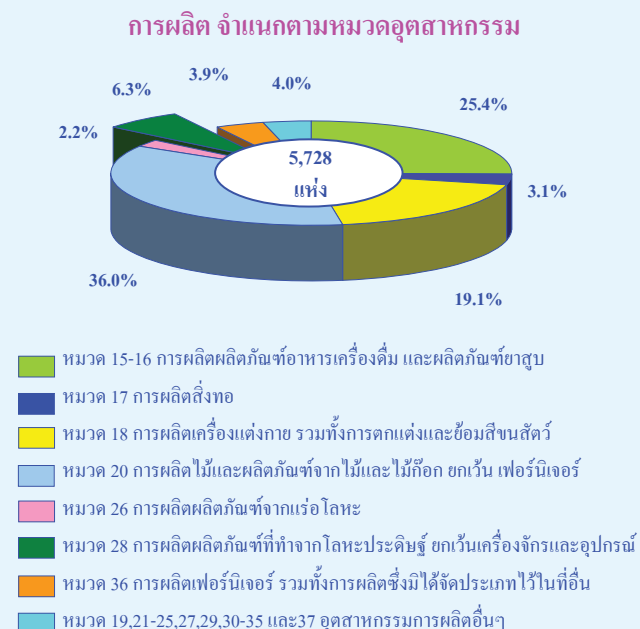

2. ขนาดของสถานประกอบการ เมื่อพิจารณาจากขนาดของสถานประกอบการอุตสาหกรรมการผลิต พบว่าสถานประกอบการอุตสาหกรรมการผลิต ที่มีจำนวนคนทำงาน 1 – 15 คน มีมากที่สุด จำนวน 5,635 แห่ง คิดเป็น ร้อยละ 98.4 และที่มีจำนวนคนทำงาน 16 คนขึ้นไป จำนวน 93 แห่ง คิดเป็นร้อยละ 1.6 สถานประกอบการอุตสาหกรรมการผลิตที่มีจำนวนคนทำงาน 16 – 25 คน จำนวน 55 แห่ง สถานประกอบการอุตสาหกรรมที่มีจำนวนคนทำงาน 31 – 50 คน และ 51 – 200 คน มีสัดส่วนใกล้เคียงกันคือ 14 แห่ง และ 15 แห่ง ตามลำดับ ส่วนสถานประกอบการอุตสาหกรรมการผลิตที่มีจำนวนคนทำงาน 26 -30 คน มีเพียง 9 แห่ง เท่านั้น

แผนภูมิ ข จำนวนสถานประกอบการอุตสาหกรรมการผลิต

จำแนกตามขนาดของสถานประกอบการ (จำนวนคนทำงาน)

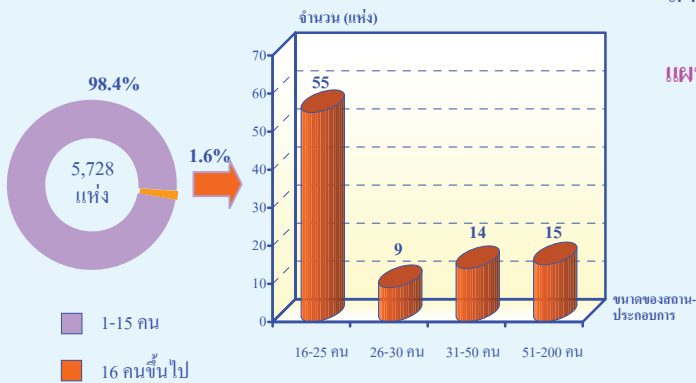

3. รูปแบบการจัดตั้งตามกฎหมาย การจัดตั้งสถานประกอบการอุตสาหกรรมการผลิตในจังหวัดพัทลุง พบว่า มีการจัดตั้งในรูปแบบของส่วนบุคคลมากที่สุด ร้อยละ 93.5 รองลงมาเป็นการจัดตั้งในรูปแบบของส่วนราชการ รัฐวิสาหกิจ สหกรณ์และอื่น ๆ ร้อยละ 5.5 ห้างหุ้นส่วนสามัญนิติบุคคล ห้างหุ้นส่วนจำกัด และบริษัทจำกัด บริษัทจำกัด(มหาชน) ร้อยละ 0.7 และ 0.3 ตามลำดับ

แผนภูมิ ค ร้อยละของสถานประกอบการอุตสาหกรรมการผลิต จำแนกตามรูปแบบการจัดตั้งตามกฎหมาย

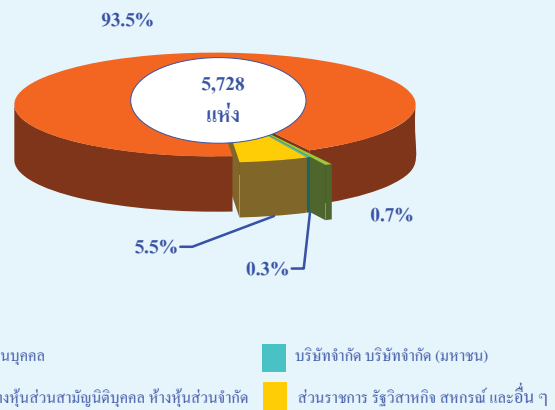

4. รูปแบบการจัดตั้งทางเศรษฐกิจ จากการสำมะโนส่วนใหญ่พบว่า รูปแบบการจัดตั้งทางเศรษฐกิจเป็นสำนักงานแห่งเดียวเกือบทั้งหมด ร้อยละ 99.8 สำหรับสถานประกอบการที่จัดตั้งเป็นสำนักงานใหญ่และสำนักงานสาขามีส่วนน้อยเพียง ร้อยละ 0.2 เท่านั้น

แผนภูมิ ง ร้อยละของสถานประกอบการอุตสาหกรรมการผลิต จำแนกตามรูปแบบการจัดตั้งทางเศรษฐกิจ

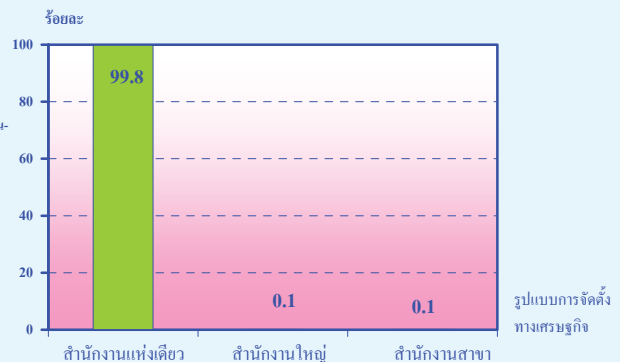

5. ระยะเวลาในการดำเนินการ เมื่อพิจารณาระยะเวลาในการดำเนินการ พบว่า จังหวัดพัทลุงมีสถานประกอบการอุตสาหกรรมการผลิต ที่มีระยะเวลาในการดำเนินการ 10 - 19 ปี มากที่สุด ร้อยละ 29.9 รองลงมาคือ มีระยะเวลาในการดำเนินการ 5 – 9 ปี ร้อยละ 22.7 น้อยกว่า 5 ปี ร้อยละ 22.0 ตั้งแต่ 30 ปีขึ้นไป ร้อยละ 13.6 และ 20 – 29 ปี ร้อยละ 11.8

**แผนภูมิ จ ร้อยละของสถานประกอบการอุตสาหกรรมการผลิต
จำแนกตามระยะเวลาในการดำเนินงาน**

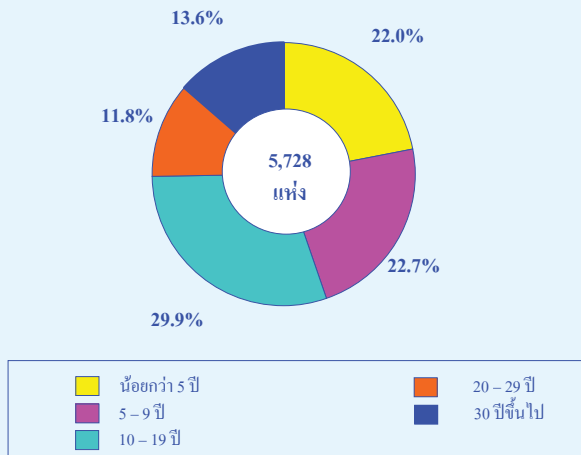

6. ทุนจดทะเบียน เมื่อพิจารณาทุนจดทะเบียนของสถานประกอบการอุตสาหกรรมการผลิต พบว่า มีการจดทะเบียนเพียงร้อยละ 0.9 เท่านั้น สำหรับทุนที่จดทะเบียนต่ำกว่า 1 ล้านบาท คิดเป็นร้อยละ 59.6 ระหว่าง 1-9 ล้านบาท ร้อยละ 30.8 และระหว่าง 10-49 ล้านบาท ร้อยละ 9.6 ของสถานประกอบการที่จดทะเบียน

**แผนภูมิ ฉ ร้อยละของสถานประกอบการอุตสาหกรรมการผลิต
จำแนกตามทุนจดทะเบียน**

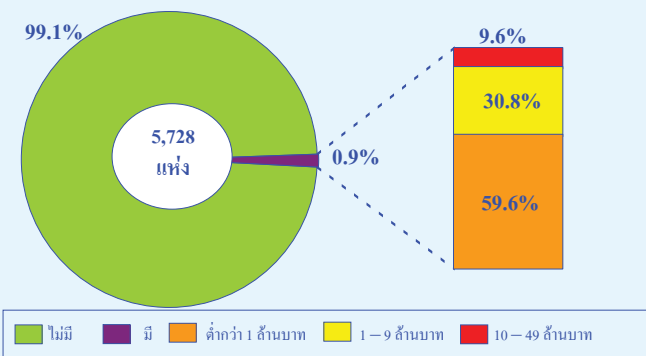

7. จำนวนคนทำงาน และลูกจ้าง พิจารณาถึงจำนวนคนทำงานและลูกจ้าง พบว่า การผลิตไม้และผลิตภัณฑ์จากไม้และไม้ก๊อก ยกเว้น เฟอ์นเจอร์ รวมทั้งการผลิตสิ่งของที่ทำจากฟางและวัสดุถักสานอื่น ๆ มีจำนวนคนทำงาน มากที่สุด 4,272 คน ลูกจ้าง จำนวน 1,816 คน รองลงมาคือ การผลิตผลิตภัณฑ์อาหารเครื่องดื่มและผลิตภัณฑ์ยาสูบ มีจำนวนคนทำงาน 4,045 คน และลูกจ้าง 1,884 คน อุตสาหกรรมผลิตอื่น ๆ มีจำนวน

คนทำงาน 1,751 คน และลูกจ้างจำนวน 1,483 คน ส่วนการผลิตสิ่งทอ จะมีจำนวนคนทำงานและลูกจ้างน้อยที่สุด คือ คนทำงาน 379 คน และลูกจ้าง 188 คน เท่านั้น

**แผนภูมิ ช จำนวนคนทำงานและลูกจ้าง ของสถานประกอบการ
อุตสาหกรรมการผลิต จำแนกตามหมวดอุตสาหกรรม**

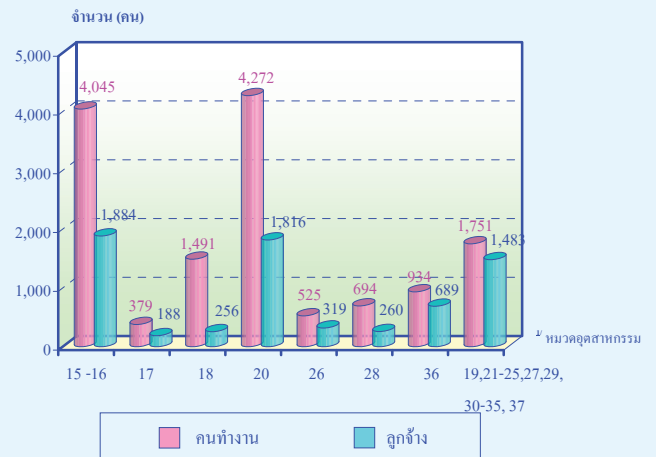

หมายเหตุ : คนทำงาน หมายถึง เจ้าของกิจการทั้งหุ้นส่วน คนทำงาน โดยไม่ได้รับค่าจ้าง เงินเดือน และลูกจ้าง

8. ค่าตอบแทนแรงงาน เมื่อพิจารณาถึงค่าตอบแทนแรงงาน พบว่า การผลิตไม้และผลิตภัณฑ์จากไม้และไม้ก๊อก ยกเว้น เฟอ์นเจอร์ รวมทั้งการผลิตสิ่งของที่ทำจากฟางและวัสดุถักสานอื่น ๆ มีค่าตอบแทนมากที่สุด จำนวน 107,421.3 พันบาท รองลงมาคือ อุตสาหกรรมผลิตอื่น ๆ จำนวน 78,373.1 พันบาท การผลิตผลิตภัณฑ์อาหารเครื่องดื่ม และผลิตภัณฑ์ยาสูบ จำนวน 64,160.1 พันบาท สำหรับการผลิตสิ่งทอ มีค่าตอบแทนน้อยที่สุด จำนวน 6,364.2 พันบาท

แผนภูมิ ซ ค่าตอบแทนแรงงาน จำแนกตามหมวดอุตสาหกรรม

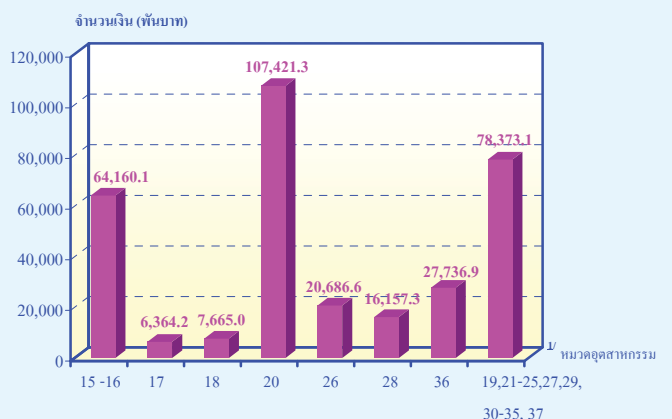

9. มูลค่าผลผลิต ค่าใช้จ่ายขั้นกลางและมูลค่าเพิ่ม จากการสำมะโนอุตสาหกรรมในครั้งนี พบว่า อุตสาหกรรมการผลิตอื่น ๆ มีมูลค่าผลผลิตมากที่สุด 7,158.4 ล้านบาท ค่าใช้จ่ายขั้นกลาง 6,229.9 ล้านบาท มูลค่าเพิ่ม 928.5 ล้านบาท รองลงมาคือ การผลิตไม้และผลิตภัณฑ์จากไม้และไม้ก๊อก ยกเว้น เฟอร์นิเจอร์ รวมทั้งการผลิตสิ่งของที่ทำจากฟางและวัสดุถักสานอื่น ๆ มีมูลค่าการผลิต 1,382.2 ล้านบาท ค่าใช้จ่ายขั้นกลาง 967.2 ล้านบาท มูลค่าเพิ่ม 415.0 ล้านบาท ส่วนมูลค่าผลผลิต ค่าใช้จ่ายขั้นกลางและมูลค่าเพิ่ม ในการผลิตสิ่งทอ มีน้อยที่สุด คือ 25.1, 12.2 และ 12.9 ล้านบาท ตามลำดับ

แผนภูมิ ๓ มูลค่าผลผลิต ค่าใช้จ่ายขั้นกลางและมูลค่าเพิ่มของสถานประกอบการอุตสาหกรรมการผลิต จำแนกตามหมวดอุตสาหกรรม

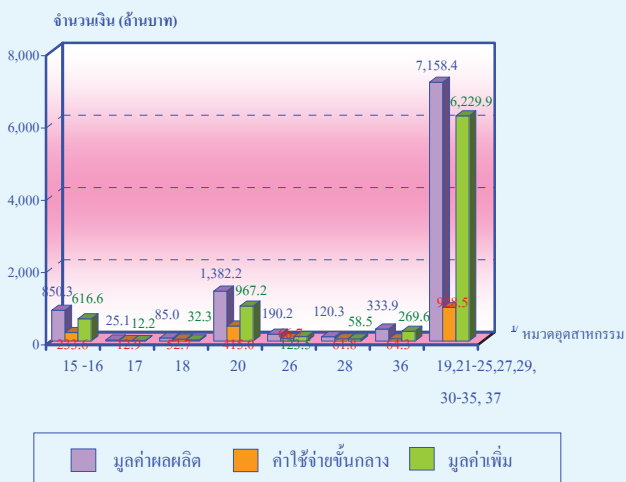

หมายเหตุ : ^u หมวดอุตสาหกรรม

หมวด 15-16 การผลิตผลิตภัณฑ์อาหาร เครื่องดื่ม และผลิตภัณฑ์ยาสูบ

หมวด 17 การผลิตสิ่งทอ

หมวด 18 การผลิตเครื่องแต่งกาย รวมทั้งการตกแต่งและซ่อมสืชนสัตว์

หมวด 20 การผลิตไม้และผลิตภัณฑ์จากไม้และไม้ก๊อก ยกเว้น เฟอร์นิเจอร์

หมวด 26 การผลิตผลิตภัณฑ์จากแร่โลหะ

หมวด 28 การผลิตผลิตภัณฑ์ที่ทำจากโลหะประดิษฐ์ ยกเว้นเครื่องจักร

และอุปกรณ์

หมวด 36 การผลิตเฟอร์นิเจอร์ รวมทั้งการผลิตซึ่งมิได้จัดประเภทไว้ในที่อื่น

หมวด 19,21-25,27,29,30-35 และ 37 อุตสาหกรรมการผลิตอื่น ๆ

10. สรุปและข้อเสนอแนะ จากการสำมะโนอุตสาหกรรม พ.ศ.2550 พบว่า สถานประกอบการอุตสาหกรรมการผลิตในจังหวัดพัทลุง มีจำนวนทั้งสิ้น 5,728 แห่ง อยู่ในอำเภอควนขนุน จำนวน 2,219 แห่ง อำเภอเมือง จำนวน 1,316 แห่ง และกระจายอยู่ในอำเภอต่าง ๆ ซึ่งมีไม่มากนัก จำนวน 2,193 แห่ง เป็นสถานประกอบการที่มีจำนวนคนทำงาน 1 - 5 คน เป็นส่วนมากคือ 5,635 แห่ง และอยู่ในสถานประกอบการขนาดต่าง ๆ จำนวน 93 แห่ง สถานประกอบการมีรูปแบบการจัดตั้งทางเศรษฐกิจเป็นสำนักงานแห่งเดียวเกือบทั้งหมด จำนวน 5,717 แห่ง ที่เหลือจำนวน 11 แห่งเป็นสำนักงานใหญ่และสำนักงานสาขา

สำหรับการจัดเก็บข้อมูลในครั้งต่อไป แบบสอบถามไม่ควรถามเกี่ยวกับรายได้มากนัก เพราะสถานประกอบการโดยส่วนมากแล้ว จะไม่ให้ความร่วมมือในการตอบแบบสอบถาม เพราะจะกลัวในเรื่องการจัดเก็บภาษี

สารบัญตาราง

- ตาราง ก จำนวนและร้อยละของสถานประกอบการอุตสาหกรรมการผลิต จำแนกตามอำเภอ
- ตาราง ข จำนวนและร้อยละของสถานประกอบการอุตสาหกรรมการผลิต จำแนกตามลักษณะของสถานประกอบการ
- ตาราง ค จำนวนและร้อยละของสถานประกอบการอุตสาหกรรมการผลิต จำแนกตามหมวดอุตสาหกรรม
- ตาราง ง จำนวนและร้อยละของพนักงาน ลูกจ้าง และค่าตอบแทนแรงงาน จำแนกตามขนาดของสถานประกอบการ และหมวดอุตสาหกรรม
- ตาราง จ มูลค่าผลผลิต และมูลค่าเพิ่มของสถานประกอบการอุตสาหกรรมการผลิต จำแนกตามขนาดของสถานประกอบการ และหมวดอุตสาหกรรม
- ตาราง ฉ มูลค่าผลผลิต และมูลค่าเพิ่มเฉลี่ยต่อสถานประกอบการ และต่อพนักงาน จำแนกตามขนาดของสถานประกอบการ และหมวดอุตสาหกรรม

บทที่ 1

บทนำ

1.1 ความเป็นมา

สำนักงานสถิติแห่งชาติได้จัดทำสำมะโนอุตสาหกรรมขึ้นเป็นครั้งแรกในปี 2507 และครั้งที่ 2 ในปี 2540 โดยมีวัตถุประสงค์เพื่อเก็บรวบรวมข้อมูลเกี่ยวกับจำนวนและลักษณะที่สำคัญของสถานประกอบการอุตสาหกรรมการผลิตทุกขนาดทั่วประเทศเพื่อใช้ประกอบในการกำหนดนโยบายและวางแผนพัฒนาการลงทุนและปรับปรุงกิจการอุตสาหกรรมการผลิตทั้งในภาครัฐและเอกชน

ในปัจจุบันโครงสร้างการผลิตของประเทศไทยได้เปลี่ยนแปลงจากระบบเศรษฐกิจแบบเกษตรกรรมมาเป็นระบบเศรษฐกิจแบบอุตสาหกรรมมากขึ้น นอกจากนี้จะมีอุตสาหกรรมใหม่ ๆ เกิดขึ้นจำนวนมากแล้ว ลักษณะการประกอบอุตสาหกรรมขนาดเล็กและอุตสาหกรรมในครัวเรือนก็มีบทบาทต่อการเจริญเติบโตทางเศรษฐกิจโดยรวมของประเทศมากขึ้น ข้อมูลโครงสร้างพื้นฐานเกี่ยวกับการประกอบอุตสาหกรรมการผลิต จึงมีความสำคัญสำหรับการกำหนดนโยบายและวางแผนพัฒนาด้านเศรษฐกิจและอุตสาหกรรม ทั้งในระดับประเทศและระดับจังหวัดทำให้ความต้องการใช้ข้อมูลดังกล่าวเพิ่มมากขึ้น ทั้งในภาครัฐบาลและเอกชน สำนักงานสถิติแห่งชาติซึ่งเป็นหน่วยงานที่รับผิดชอบในการจัดเก็บข้อมูลทั้งทางด้านเศรษฐกิจและสังคมของประเทศจำเป็นต้องจัดหาข้อมูลสถิติที่เกี่ยวข้องในเรื่องนี้เพื่อให้สอดคล้องกับข้อเสนอแนะขององค์การสหประชาชาติ ที่เสนอแนะให้จัดทำสำมะโนทุก 10 ปี สำนักงานสถิติแห่งชาติ จึงกำหนดให้มี

การจัดทำสำมะโนอุตสาหกรรม พ.ศ. 2550 ขึ้น ซึ่งเป็นการจัดทำสำมะโนอุตสาหกรรม ครั้งที่ 3 ของประเทศไทย โดยกำหนดแผนเน้นการเก็บรวบรวมข้อมูลเป็น 2 ขั้นตอน คือ ขั้นการเก็บรวบรวมข้อมูลพื้นฐานของสถานประกอบการทุกประเภท และขั้นการเก็บรวบรวมข้อมูลรายละเอียด ซึ่งจะเก็บรวบรวมรายละเอียดเฉพาะการประกอบอุตสาหกรรมการผลิต

1.2 วัตถุประสงค์

1.2.1 เพื่อเก็บรวบรวมข้อมูลที่สำคัญทางด้านอุตสาหกรรมการผลิต เช่น จำนวนสถานประกอบการประเภทอุตสาหกรรม จำนวนคนทำงาน ลูกจ้าง ค่าตอบแทนแรงงาน มูลค่าซื้อวัตถุดิบและวัสดุประกอบในการผลิตและค่าใช้จ่ายในการดำเนินงานของสถานประกอบการ มูลค่าขายผลผลิต และรายรับของสถานประกอบการ ผลิตภัณฑ์และวัตถุดิบคงเหลือ รวมทั้งมูลค่าสินทรัพย์ถาวรของสถานประกอบการเป็นต้น ข้อมูลเหล่านี้จะเป็นประโยชน์สำหรับภาครัฐใช้พิจารณาประกอบการกำหนดนโยบายเพื่อพัฒนาและส่งเสริมการลงทุนในภาคอุตสาหกรรมการผลิตของประเทศ

1.2.2 เพื่อใช้ในการจัดทำบัญชีประชาชาติและสร้างตารางปัจจัยการผลิตและผลผลิตของประเทศ

1.3 ขอบข่ายและกลุ่มรวม

ขอบข่ายในการเก็บรวบรวมข้อมูล ได้แก่ สถานประกอบการที่ดำเนินกิจกรรมเกี่ยวกับการผลิต ตามการจัดประเภทอุตสาหกรรมตาม

กิจกรรมทางเศรษฐกิจ ทุกประเภทตามมาตรฐานสากล (International Standard Industrial Classification of all Economic Activities : ISIC Rev.3.0)

กลุ่มรวมสถานประกอบการอุตสาหกรรม การผลิตที่มีคนทำงานตั้งแต่ 1 คนขึ้นไปที่ตั้งอยู่ในเขตเทศบาล และนอกเขตเทศบาลของจังหวัดพัทลุง

1.4 ภาพเวลาอ้างอิง

ข้อมูลเกี่ยวกับจำนวนและลักษณะต่าง ๆ ของสถานประกอบการที่เก็บรวบรวมเป็นข้อมูลของสถานประกอบการที่ดำเนินกิจการในรอบ 12 เดือน (การดำเนินกิจการระหว่าง 1 มกราคมถึง 31 ธันวาคม 2549)

1.5 รายการข้อมูลที่เกี่ยวข้อง

1.5.1 ข้อมูลทั่วไปของสถานประกอบการ ได้แก่ ชื่อ ที่ตั้ง และสถานที่ติดต่อของสถานประกอบการ รูปแบบการจัดตั้งตามกฎหมาย รูปแบบการจัดตั้งทางเศรษฐกิจการมีต่างประเทศร่วมลงทุนหรือถือหุ้นเป็นต้น

1.5.2 คนทำงาน ลูกจ้างและค่าตอบแทนแรงงาน

1.5.3 ต้นทุนการผลิตและค่าใช้จ่ายของสถานประกอบการ

1.5.4 ผลผลิตและรายรับของสถานประกอบการ

1.5.5 สินทรัพย์ถาวรของสถานประกอบการ

1.5.6 การวิจัย พัฒนา และห้องปฏิบัติการ

1.6 ประโยชน์ของข้อมูล

1.6.1 ใช้ในการวางแผน กำหนดนโยบาย และทิศทางการพัฒนาเศรษฐกิจด้านอุตสาหกรรมการผลิตทั้งในระดับประเทศและระดับท้องถิ่น การจัดทำแผนส่งเสริมวิสาหกิจขนาดกลางและขนาดย่อม (SMEs) ใช้ในการจัดทำบัญชีประชาชาติ ใช้ประกอบการพิจารณาจัดหาโครงสร้างพื้นฐาน เพื่อสนับสนุนและส่งเสริมอุตสาหกรรมการผลิตของประเทศได้อย่างมีประสิทธิภาพ

1.6.2 ใช้เป็นเครื่องมือสำหรับผู้ประกอบการในการวางแผนธุรกิจ การตัดสินใจลงทุนขยายกิจการ ขยายสาขา การพิจารณาเปรียบเทียบกับกิจการอื่น ๆ การบริหารและควบคุมการดำเนินงานกิจการด้านต่าง ๆ ให้มีประสิทธิภาพยิ่งขึ้น

1.6.3 ใช้ในการพิจารณาประกอบการตัดสินใจเข้ามาลงทุน การศึกษาวิเคราะห์เชิงลึกเกี่ยวกับอุตสาหกรรมผลิตที่อยู่ในความสนใจ และเรื่องที่เกี่ยวข้อง

บทที่ 2

สรุปข้อมูลที่สำคัญ

2.1 ข้อมูลทั่วไปของสถานประกอบการ

อุตสาหกรรมการผลิต

2.1.1 จำนวนสถานประกอบการ

จากผลการสำมะโนอุตสาหกรรม พ.ศ.2550 จังหวัดพัทลุง มีสถานประกอบการทั้งสิ้น 5,728 แห่ง อำเภอควนขนุน มีสถานประกอบการ มากที่สุด จำนวน 2,219 แห่ง คิดเป็นร้อยละ 38.7 รองลงมา เป็นอำเภอเมือง จำนวน 1,316 แห่ง คิดเป็นร้อยละ

23.0 อำเภอเขาชัยสน จำนวน 366 แห่ง หรือร้อยละ 6.4 อำเภอป่าบอน จำนวน 319 แห่ง หรือร้อยละ 5.6 อำเภอปากพะยูน อำเภอป่าพะยอม และอำเภอศรีบรรพต มีสัดส่วนใกล้เคียงกัน คือ ร้อยละ 5.0 4.6 และ 4.4 ตามลำดับ ส่วนอำเภอกงหรา จะมีสถานประกอบการน้อยที่สุด จำนวน 144 แห่ง หรือร้อยละ 2.5 เท่านั้น

ตาราง ก จำนวนและร้อยละของสถานประกอบการอุตสาหกรรมการผลิต จำแนกตามอำเภอ

อำเภอ	จำนวน	ร้อยละ
รวม	5,728	100.0
อำเภอเมือง	1,316	23.0
อำเภอกงหรา	144	2.5
อำเภอเขาชัยสน	366	6.4
อำเภอตะโหมด	188	3.3
อำเภอควนขนุน	2,219	38.7
อำเภอปากพะยูน	288	5.0
อำเภอศรีบรรพต	252	4.4
อำเภอป่าบอน	319	5.6
อำเภอบางแก้ว	207	3.6
อำเภอป่าพะยอม	262	4.6
กิ่งอำเภอศรีนครินทร์	167	2.9

2.1.2 ขนาดของสถานประกอบการ

เมื่อพิจารณา ขนาดของสถานประกอบการ จากจำนวนคนทำงาน พบว่า สถานประกอบการ ส่วนใหญ่ในจังหวัดพัทลุง เป็นสถานประกอบการ ที่มีจำนวนคนทำงาน 1 – 15 คน มากที่สุด จำนวน 5,635 แห่ง คิดเป็นร้อยละ 98.4 รองลงมา เป็นสถานประกอบการที่มีจำนวนคนทำงาน 16 -25 คน มีจำนวน 55 แห่งคิดเป็นร้อยละ 1.0 ที่มีจำนวนคนทำงาน 51 – 200 และที่มีจำนวนคนทำงาน 31–50 คน ซึ่งมีสัดส่วนใกล้เคียงกัน คือ จำนวน 15 แห่ง (ร้อยละ 0.3) และ 14 แห่ง (ร้อยละ 0.2) ตามลำดับ ส่วนสถานประกอบการที่มีจำนวนคนทำงาน 26 – 30 คน มีเพียง 9 แห่ง เท่านั้น คือ ร้อยละ 0.1 (ตาราง ข)

2.1.3 รูปแบบการจัดตั้งตามกฎหมาย

พิจารณาถึงรูปแบบการจัดตั้งตามกฎหมาย ของสถานประกอบการ พบว่า สถานประกอบการส่วนใหญ่ จะจัดตั้งในรูปแบบส่วนบุคคลมากที่สุด จำนวน 5,358 แห่ง หรือร้อยละ 93.5 รองลงมา เป็นการจัดตั้งในรูปแบบอื่นๆ จำนวน 256 แห่ง หรือร้อยละ 4.5 สหกรณ์ จำนวน 54 แห่ง หรือร้อยละ 0.9 ห้างหุ้นส่วนจำกัด ห้างหุ้นส่วนสามัญนิติบุคคล จำนวน 41 แห่ง หรือร้อยละ 0.7 บริษัทจำกัด บริษัทจำกัด (มหาชน) จำนวน 16 แห่ง หรือร้อยละ 0.3 และจัดตั้งในรูปแบบของส่วนราชการ รัฐวิสาหกิจ น้อยที่สุดเพียง 3 แห่ง หรือร้อยละ 0.1 เท่านั้น (ตาราง ข)

2.1.4 รูปแบบการจัดตั้งทางเศรษฐกิจ

จาก ตาราง ข เห็นได้ว่า สถานประกอบการ ในจังหวัดพัทลุง มีรูปแบบการจัดตั้งทางเศรษฐกิจ เป็นสำนักงานแห่งเดียวเกือบทั้งหมด คือ จำนวน 5,717 แห่ง หรือร้อยละ 98.8 มีเพียงจำนวน 11 แห่ง ที่มีรูปแบบการจัดตั้งเป็นสำนักงานสาขา และสำนักงานใหญ่ หรือร้อยละ 0.2

2.1.5 ระยะเวลาในการดำเนินกิจการ

เมื่อพิจารณาถึงระยะเวลาในการดำเนิน กิจการของสถานประกอบการ เห็นได้ว่า มีสถานประกอบการที่มีระยะเวลาในการดำเนิน กิจการ 10 - 19 ปี มากที่สุด จำนวน 1,710 แห่ง หรือร้อยละ 29.9 รองลงมา เป็นสถานประกอบการ ที่มีระยะเวลาในการดำเนินกิจการ 5 – 9 ปี และ น้อยกว่า 5 ปี ซึ่งมีจำนวนที่ใกล้เคียงกัน คือ จำนวน 1,298 แห่ง (ร้อยละ 22.7) และ 1,262 แห่ง (ร้อยละ 22.0) ตั้งแต่ 30 ปี ขึ้นไป จำนวน 781 แห่ง หรือร้อยละ 13.6 และ 20 – 29 ปี จำนวน 677 แห่ง ร้อยละ 11.8 (ตาราง ข)

ตาราง ข จำนวนและร้อยละของสถานประกอบการอุตสาหกรรมการผลิต จำแนกตามลักษณะของสถาน-
ประกอบการ

ลักษณะของสถานประกอบการ	จำนวน	ร้อยละ
รวม	5,728	100.0
ขนาดของสถานประกอบการ		
1 – 15 คน	5,635	98.4
16 – 25 คน	55	1.0
26 – 30 คน	9	0.1
31 – 50 คน	14	0.2
51 – 200 คน	15	0.3
รูปแบบการจัดตั้งตามกฎหมาย		
ส่วนบุคคล	5,358	93.5
ห้างหุ้นส่วนจำกัด ห้างหุ้นส่วนสามัญนิติบุคคล	41	0.7
บริษัทจำกัด บริษัทจำกัด (มหาชน)	16	0.3
ส่วนราชการ รัฐวิสาหกิจ	3	0.1
สหกรณ์	54	0.9
อื่น ๆ	256	4.5
รูปแบบการจัดตั้งทางเศรษฐกิจ		
สำนักงานแห่งเดียว	5,717	99.8
สำนักงานใหญ่	3	0.1
สำนักงานสาขา	8	0.1
ระยะเวลาในการดำเนินงาน		
น้อยกว่า 5 ปี	1,262	22.0
5 – 9 ปี	1,298	22.7
10 – 19 ปี	1,710	29.9
20 – 29 ปี	677	11.8
ตั้งแต่ 30 ปีขึ้นไป	781	13.6

2.1.6 หมวดอุตสาหกรรม

จากตาราง ค เมื่อพิจารณาตามหมวดอุตสาหกรรมการผลิต พบว่า การผลิตไม้และผลิตภัณฑ์จากไม้และไม้ก๊อกลงกเว้น เฟอร์นิเจอร์ รวมทั้งการผลิตสิ่งของที่ทำจากฟางและวัสดุถักสานอื่นๆ มีมากที่สุด จำนวน 2,060 แห่ง หรือร้อยละ 36.0 รองลงมาเป็นการผลิตผลิตภัณฑ์อาหารและเครื่องดื่ม จำนวน 1,453 แห่ง หรือร้อยละ 25.4 การผลิตเครื่องแต่งกาย รวมทั้งการตกแต่งและข้อมสียขนสัตว์ จำนวน 1,097 แห่ง

หรือร้อยละ 19.1 การผลิตผลิตภัณฑ์ที่ทำจากโลหะประดิษฐ์ ยกเว้นเครื่องจักรและอุปกรณ์ จำนวน 359 แห่ง หรือร้อยละ 6.3 การผลิตเฟอร์นิเจอร์รวมทั้งการผลิตซึ่งมิได้จัดประเภทไว้ในที่อื่น จำนวน 224 แห่ง หรือร้อยละ 3.9 การผลิตสิ่งทอ จำนวน 176 แห่ง หรือร้อยละ 3.1 ส่วนอุตสาหกรรมการผลิต ที่มีน้อยที่สุดคือ การผลิตยานยนต์ รถพ่วงและรถกึ่งรถพ่วงซึ่งมีเพียง 1 แห่ง เท่านั้น

ตาราง ค จำนวนและร้อยละของสถานประกอบการอุตสาหกรรมการผลิต จำแนกตามหมวดอุตสาหกรรม

หมวดอุตสาหกรรม	จำนวน	ร้อยละ
รวม	5,728	100.0
การผลิตผลิตภัณฑ์อาหารและเครื่องดื่ม	1,453	25.4
การผลิตสิ่งทอ	176	3.1
การผลิตเครื่องแต่งกาย รวมทั้งการตกแต่งและข้อมสียขนสัตว์	1,097	19.1
การผลิตไม้และผลิตภัณฑ์จากไม้และไม้ก๊อกลงกเว้น เฟอร์นิเจอร์ รวมทั้งการผลิตสิ่งของที่ทำจากฟางและวัสดุถักสานอื่นๆ	2,060	36.0
การพิมพ์โฆษณา การพิมพ์ และการทำสำเนาสื่อบันทึก	33	0.6
การผลิตเคมีภัณฑ์และผลิตภัณฑ์เคมี	82	1.4
การผลิตผลิตภัณฑ์ยางและพลาสติก	90	1.6
การผลิตผลิตภัณฑ์จากแร่โลหะ	126	2.2
การผลิตผลิตภัณฑ์ที่ทำจากโลหะประดิษฐ์ ยกเว้นเครื่องจักรและอุปกรณ์	359	6.3
การผลิตเครื่องจักรและอุปกรณ์ ซึ่งมิได้จัดประเภทไว้ในที่อื่น	20	0.3
การผลิตอุปกรณ์ที่ใช้ในทางการแพทย์ การวัดความเที่ยง และอุปกรณ์ที่ใช้ในทางทัศนศาสตร์ นาฬิกา	2	0.0
การผลิตยานยนต์ รถพ่วงและรถกึ่งรถพ่วง	1	0.0
การผลิตเครื่องอุปกรณ์การขนส่งอื่นๆ	5	0.1
การผลิตเฟอร์นิเจอร์ รวมทั้งการผลิตซึ่งมิได้จัดประเภทไว้ในที่อื่น	224	3.9

2.2 ข้อมูลสถิติที่สำคัญจำแนกตามขนาดของ

สถานประกอบการ และหมวดอุตสาหกรรม

2.2.1 คนทำงานและค่าตอบแทนแรงงาน

1) จำนวนคนทำงาน

จากตาราง ง เมื่อพิจารณาในส่วนของคนทำงาน พบว่า จังหวัดพัทลุง คนทำงานส่วนใหญ่จะปฏิบัติงานในสถานประกอบการที่มีจำนวนคนทำงาน 1-15 คน มากที่สุด คือ จำนวน 10,766 คน หรือร้อยละ 76.4 รองลงมา เป็นสถานประกอบการที่มีจำนวนคนทำงาน 51 – 200 คน จำนวน 1,404 คน หรือร้อยละ 10.0 และเป็นสถานประกอบการที่มีจำนวนคนทำงาน 16 – 25 คน จำนวน 1,070 คน หรือร้อยละ 7.6

ซึ่งคนทำงานส่วนใหญ่ จะอยู่ในอุตสาหกรรม การผลิตไม้และผลิตภัณฑ์จากไม้และ ไม้ก๊อก ยกเว้น เฟอร์นิเจอร์ รวมทั้งการผลิตสิ่งของที่ ทำจากฟางและวัสดุ ถักสานอื่น ๆ จำนวน 4,272 คนหรือร้อยละ 30.3 รองลงมาเป็นการผลิตผลิตภัณฑ์อาหารและเครื่องดื่ม จำนวน 4,045 คน ร้อยละ 28.7 การผลิตเครื่องแต่งกาย รวมทั้งการตกแต่งและซ่อมสีขนสัตว์ จำนวน 1,491 คน ร้อยละ 10.6 ส่วนการผลิตยานยนต์ รถพ่วงและรถกึ่ง รถพ่วง มีน้อยที่สุดเพียง 1 คน เท่านั้น

2) จำนวนลูกจ้าง

เมื่อพิจารณาจากจำนวนลูกจ้าง เห็นได้ว่า สถานประกอบการที่มีลูกจ้างมากที่สุด คือสถาน ประกอบการที่มีจำนวนคนทำงาน 1 – 15 คน จำนวน 3,669 คน หรือร้อยละ 53.2 รองลงมา เป็นสถาน ประกอบการที่มีจำนวนคนทำงาน 51 – 200 คน จำนวน 1,388 คน หรือร้อยละ 20.1 และที่มีจำนวน คนทำงาน 16 – 25 คน จำนวน 1,019 คน หรือร้อยละ 14.8

ลูกจ้างส่วนใหญ่ในจังหวัดพัทลุงจะอยู่ในสถาน ประกอบการการผลิตผลิตภัณฑ์อาหารและเครื่องดื่ม มากที่สุด จำนวน 1,884 คน หรือร้อยละ 27.3

รองลงมาอยู่ในการผลิตไม้และผลิตภัณฑ์จากไม้ และ ไม้ก๊อก ยกเว้น เฟอร์นิเจอร์ รวมทั้งการผลิต สิ่งของที่ ทำจากฟางและวัสดุถักสานอื่น ๆ จำนวน 1,816 คน หรือร้อยละ 26.3 การผลิตผลิตภัณฑ์ยาง และพลาสติก จำนวน 1,073 คน หรือร้อยละ 15.6 ส่วนอุตสาหกรรมการผลิตอุปกรณ์ที่ใช้ในทาง การแพทย์ การวัดความเที่ยง และอุปกรณ์ที่ใช้ในทาง ทัศนศาสตร์ นาฬิกาและอุตสาหกรรมการผลิต ยานยนต์ รถพ่วงและรถกึ่งรถพ่วง ไม่มีจำนวน ลูกจ้างเลย (ตาราง ง)

3) ค่าตอบแทนแรงงาน

เมื่อพิจารณาค่าตอบแทนแรงงาน พบว่า สถานประกอบการที่มีจำนวนคนทำงาน 51 – 200 คน มีค่าตอบแทนทั้งหมดมูลค่า 110,134.4 พันบาท ซึ่งเฉลี่ยต่อคนต่อปีสูงกว่าสถานประกอบการใน ขนาดอื่น ๆ คือ จำนวน 79,347.6 บาท รองลงมาคือ สถานประกอบการที่มีจำนวนคนทำงาน 1 – 15 คน มีค่าตอบแทนมูลค่า 155,538.3 พันบาท เฉลี่ย 42,392.6 บาท ต่อคนต่อปี และสถาน ประกอบการที่มีจำนวนคนทำงาน 26 – 30 คน มี ค่าตอบแทนมูลค่า 9,374.7 พันบาท เฉลี่ย 39,061.3 บาท ต่อคนต่อปี

และเมื่อพิจารณาตามหมวดอุตสาหกรรม พบว่า ค่าตอบแทนแรงงานในการผลิตผลิตภัณฑ์ ยางและพลาสติก มีค่าตอบแทนเฉลี่ยต่อคนต่อปีสูง ที่สุด จำนวน 67,150.0 บาท รองลงมาเป็นการผลิต ผลิตภัณฑ์จากแร่โลหะ จำนวน 64,848.3 บาทต่อ คนต่อปี การผลิตผลิตภัณฑ์ที่ทำจากโลหะประดิษฐ์ ยกเว้นเครื่องจักรและอุปกรณ์ จำนวน 62,143.5 บาทต่อคนต่อปี ส่วนสถานประกอบการที่มี ค่าตอบแทนแรงงานน้อยที่สุด คือ การผลิต เคมีภัณฑ์และผลิตภัณฑ์เคมี จะมีค่าตอบแทนเพียง 11,780.0 บาท ต่อคนต่อปี (ตาราง ง)

**ตาราง ง จำนวนและร้อยละของพนักงาน ลูกจ้าง และค่าตอบแทนแรงงาน จำแนกตามขนาดของ
สถานประกอบการและหมวดอุตสาหกรรม**

ขนาดของสถานประกอบการ/ หมวดอุตสาหกรรม	จำนวน สถาน- ประกอบการ	พนักงาน		ลูกจ้าง		ค่าตอบแทนแรงงาน	
		จำนวน	ร้อยละ	จำนวน	ร้อยละ	มูลค่า (พันบาท)	เฉลี่ยต่อคน ต่อปี (บาท)
รวม	5,728	14,091	100.0	6,895	100.0	328,564.5	47,652.6
ขนาดของสถานประกอบการ							
1 – 15 คน	5,635	10,766	76.4	3,669	53.2	155,538.3	42,392.6
16 – 25 คน	55	1,070	7.6	1,019	14.8	36,003.4	35,332.1
26 – 30 คน	9	248	1.7	240	3.5	9,374.7	39,061.3
31 – 50 คน	14	603	4.3	579	8.4	17,513.8	30,248.4
51 – 200 คน	15	1,404	10.0	1,388	20.1	110,134.4	79,347.6
หมวดอุตสาหกรรม							
การผลิตผลิตภัณฑ์อาหารและเครื่องดื่ม	1,453	4,045	28.7	1,884	27.3	64,160.1	34,055.3
การผลิตสิ่งทอ	176	379	2.7	188	2.7	6,364.2	33,852.1
การผลิตเครื่องแต่งกาย รวมทั้งการตกแต่งและซ่อมสีขนสัตว์	1,097	1,491	10.6	256	3.7	7,665.0	29,941.4
การผลิตไม้และผลิตภัณฑ์จากไม้และไม้ก๊อก ยกเว้น เฟอร์นิเจอร์ รวมทั้งการผลิตสิ่งของที่มาจากฟางและวัสดุจากสานอื่นๆ	2,060	4,272	30.3	1,816	26.3	107,421.3	59,152.7
การพิมพ์โฆษณา การพิมพ์ และการทำสำเนาสื่อบันทึก	33	63	0.4	9	0.1	495.0	55,000.0
การผลิตเกมมิ่งและผลิตภัณฑ์เคมี	82	438	3.1	375	5.5	4,417.5	11,780.0
การผลิตผลิตภัณฑ์ยางและพลาสติก	90	1,191	8.5	1,073	15.6	72,052.3	67,150.0
การผลิตผลิตภัณฑ์จากแร่โลหะ	126	525	3.7	319	4.6	20,686.6	64,848.3
การผลิตผลิตภัณฑ์ที่ทำจากโลหะประดิษฐ์ ยกเว้นเครื่องจักรและอุปกรณ์	359	694	4.9	260	3.8	16,157.3	62,143.5
การผลิตเครื่องจักรและอุปกรณ์ ซึ่งมีได้จัดประเภทไว้ในที่อื่น	20	43	0.3	20	0.3	1,151.3	57,565.0
การผลิตอุปกรณ์ที่ใช้ในทางการแพทย์ การวัดความถี่ และอุปกรณ์ที่ใช้ในทางพันธุศาสตร์ นาฬิกา	2	4	0.0	-	-	-	-
การผลิตยานยนต์ รถพ่วงและรถกึ่งรถพ่วง	1	1	0.0	-	-	-	-
การผลิตเครื่องอุปโภคบริโภคขนส่งอื่นๆ	5	11	0.1	6	0.1	257.0	42,833.3
การผลิตเฟอร์นิเจอร์ รวมทั้งการผลิตซึ่งมิได้จัดประเภทไว้ในที่อื่น	224	934	6.6	689	10.0	27,736.9	40,256.7

2.2.2 มูลค่าผลผลิตและมูลค่าเพิ่ม

จากตาราง ง เมื่อพิจารณาถึงมูลค่าผลผลิตของสถานประกอบการ พบว่า สถานประกอบการที่มีจำนวนคนทำงาน 51 – 200 คน มีมูลค่าผลผลิตมากที่สุด จำนวน 6,715.2 ล้านบาท หรือร้อยละ 66.2 และมีมูลค่าเพิ่มจำนวน 872.5 ล้านบาท หรือร้อยละ 47.5 รองลงมาเป็นสถานประกอบการที่มีจำนวน

คนทำงาน 1 – 15 คน จำนวน 2,477.5 ล้านบาท หรือร้อยละ 24.4 มีมูลค่าเพิ่มจำนวน 758.7 ล้านบาท หรือร้อยละ 41.3 ที่มีจำนวนคนทำงาน 16 - 25 คน จำนวน 762.9 ล้านบาท หรือร้อยละ 7.5 มีมูลค่าเพิ่มจำนวน 145.3 ล้านบาท หรือร้อยละ 7.9

และเมื่อพิจารณาในหมวดอุตสาหกรรม พบว่ามูลค่าผลผลิตและมูลค่าเพิ่ม มากที่สุดใน

อุตสาหกรรมการผลิตผลิตภัณฑ์ยางและพลาสติก คือ มีมูลค่าผลผลิต 7,128.5 ล้านบาทหรือร้อยละ 70.3 และมูลค่าเพิ่ม 912.8 ล้านบาท หรือร้อยละ 49.7 รองลงมาคือ การผลิตไม้และผลิตภัณฑ์จากไม้และไม้ก๊อก ยกเว้น เฟอร์นิเจอร์ รวมทั้งการผลิตสิ่งของที่ทำจากฟางและวัสดุจากสานอื่นๆ ซึ่งมีมูลค่า

ผลผลิต 1,382.2 ล้านบาท หรือ ร้อยละ 13.6 และมูลค่าเพิ่ม 415.0 ล้านบาท หรือร้อยละ 22.6 สำหรับอุตสาหกรรมในบางหมวด ไม่สามารถเปิดเผยข้อมูลได้ เพราะมีจำนวนน้อยซึ่งอาจมีผลกระทบต่อสถานประกอบการได้

ตาราง จ มูลค่าผลผลิต และมูลค่าเพิ่มของสถานประกอบการอุตสาหกรรมการผลิต จำแนกตามขนาดของสถานประกอบการ และหมวดอุตสาหกรรม

(หน่วย : ล้านบาท)

ขนาดของสถานประกอบการ/ หมวดอุตสาหกรรม	มูลค่าผลผลิต		มูลค่าเพิ่ม		มูลค่าเพิ่มต่อ มูลค่า ผลผลิต
	มูลค่า	ร้อยละ	มูลค่า	ร้อยละ	(ร้อยละ)
รวม	10,146.4	100.0	1,835.9	100.0	18.1
ขนาดของสถานประกอบการ					
1 – 15 คน	2,477.5	24.4	758.7	41.3	30.6
16 – 25 คน	762.9	7.5	145.3	7.9	19.0
26 – 30 คน	145.1	1.4	44.4	2.4	30.6
31 – 50 คน	45.7	0.5	15.0	0.8	32.8
51 – 200 คน	6,715.2	66.2	872.5	47.5	13.0
หมวดอุตสาหกรรม					
การผลิตผลิตภัณฑ์อาหารและเครื่องดื่ม	850.3	8.4	233.6	12.7	27.5
การผลิตสิ่งทอ	25.1	0.2	12.9	0.7	51.4
การผลิตเครื่องแต่งกาย รวมทั้งการตกแต่งและซ่อมสักรัด	85.0	0.8	52.7	2.9	62.0
การผลิตไม้และผลิตภัณฑ์จากไม้และไม้ก๊อก ยกเว้น เฟอร์นิเจอร์ รวมทั้งการผลิตสิ่งของที่ทำจากฟางและวัสดุจากสานอื่นๆ	1,382.2	13.6	415.0	22.6	30.0
การพิมพ์โฆษณา การพิมพ์ และการทำสำเนาสื่อบันทึก	6.9	0.1	4.0	0.2	58.0
การผลิตเคมีภัณฑ์และผลิตภัณฑ์เคมี	14.3	0.1	7.1	0.4	49.7
การผลิตผลิตภัณฑ์ยางและพลาสติก	7,128.5	70.3	912.8	49.7	12.8
การผลิตผลิตภัณฑ์จากแร่โลหะ	190.2	1.9	66.7	3.6	35.1
การผลิตผลิตภัณฑ์ที่ทำจากโลหะประดิษฐ์ ยกเว้นเครื่องจักรและอุปกรณ์	120.3	1.2	61.8	3.4	51.4
การผลิตเครื่องจักรและอุปกรณ์ ซึ่งมีได้จัดประเภทไว้ในที่อื่น	7.9	0.1	4.3	0.2	54.4
การผลิตอุปกรณ์ที่ใช้ในทางการแพทย์ การวัดความเที่ยง และอุปกรณ์ที่ใช้ในทางทัศนศาสตร์ นาฬิกา	D	D	D	D	D
การผลิตยานยนต์ รถพ่วงและรถกึ่งรถพ่วง	D	D	D	D	D
การผลิตเครื่องอุปกรณ์การขนส่งอื่นๆ	0.8	0.0	0.3	0.0	37.5
การผลิตเฟอร์นิเจอร์ รวมทั้งการผลิตซึ่งมิได้จัดประเภทไว้ในที่อื่น	333.9	3.3	64.3	3.5	19.3

หมายเหตุ : D หมายถึง ตัวเลขที่ไม่เปิดเผย

Note : D means disclosure prohibited

2.2.3 มูลค่าผลผลิตเฉลี่ย

เมื่อพิจารณาถึงมูลค่าผลผลิตเฉลี่ยที่มีต่อสถานประกอบการและต่อคนทำงาน พบว่าสถานประกอบการที่มีคนทำงาน 51-200 คน มีมูลค่าผลผลิตเฉลี่ยมากที่สุด คือ 447,677.6 พันบาทต่อสถานประกอบการ และ 4,782.9 พันบาทต่อคนทำงาน ส่วนสถานประกอบการที่มีคนทำงาน 1-15 คน มีมูลค่าผลผลิตเฉลี่ยน้อยมาก เพียง 439.7 พันบาทต่อสถานประกอบการ และ 230.1 พันบาทต่อคนทำงาน

หากพิจารณาตามหมวดอุตสาหกรรมแล้ว จะเห็นว่ามูลค่าผลผลิตเฉลี่ยในอุตสาหกรรมการผลิตผลิตภัณฑ์ยางและพลาสติก มีมากที่สุด 79,205.1 พันบาทต่อสถานประกอบการ และ 5,985.3 พันบาทต่อคนทำงาน รองลงมาเป็นอุตสาหกรรมการผลิตผลิตภัณฑ์จากแร่โลหะและอุตสาหกรรมการผลิตเฟอร์นิเจอร์ รวมทั้งการผลิตซึ่งมิได้จัดประเภทไว้ในที่อื่น ซึ่งมีจำนวนใกล้เคียงกัน คือมีมูลค่าผลผลิตเฉลี่ย 1,509.7 พันบาท และ 1,490.6 พันบาทต่อสถานประกอบการ 362.3 พันบาทและ 357.5 พันบาทต่อคนทำงาน (ตาราง จ)

2.2.4 มูลค่าเพิ่มเฉลี่ย

จากตาราง จ พิจารณาถึงมูลค่าเพิ่มเฉลี่ย จะเห็นได้ว่า สถานประกอบการที่มีจำนวนคนทำงาน 51-200 คน มีมูลค่าเพิ่มเฉลี่ยต่อสถานประกอบการและต่อคนทำงานมากที่สุดคือ 58,163.5 พันบาทต่อสถานประกอบการ และ 621.4 พันบาทต่อคนทำงาน สำหรับสถานประกอบการที่มีคนทำงาน 1-15 คน มีมูลค่าเพิ่มเฉลี่ยน้อยที่สุดจำนวน 134.6 พันบาทต่อสถานประกอบการ และ 70.5 พันบาทต่อคนทำงาน

เมื่อพิจารณาตามหมวดอุตสาหกรรม พบว่า การผลิตผลิตภัณฑ์ยางและพลาสติกมีมูลค่าเพิ่มเฉลี่ยต่อสถานประกอบการและต่อคนทำงานมากที่สุด จำนวน 10,142.3 พันบาทต่อสถานประกอบการและ 766.4 พันบาทต่อคนทำงาน รองลงมาเป็นการผลิตผลิตภัณฑ์จากแร่โลหะ 529.5 พันบาทต่อสถานประกอบการ และ 127.1 พันบาทต่อคนทำงาน สำหรับในบางหมวดอุตสาหกรรมไม่สามารถจะเปิดเผยตัวเลขได้ เพราะอาจมีผลกระทบต่อสถานประกอบการ

ตาราง จ มูลค่าผลผลิต และมูลค่าเพิ่มเฉลี่ยต่อสถานประกอบการ และต่อคนทำงาน จำแนกตามขนาดของ
สถานประกอบการ และหมวดอุตสาหกรรม

(หน่วย : พันบาท)

ขนาดของสถานประกอบการ/ หมวดอุตสาหกรรม	มูลค่าผลผลิตเฉลี่ย		มูลค่าเพิ่มเฉลี่ย	
	ต่อสถาน- ประกอบการ	ต่อคนทำงาน	ต่อสถาน- ประกอบการ	ต่อคนทำงาน
รวม	1,771.4	720.1	320.5	130.3
ขนาดของสถานประกอบการ				
1 – 15 คน	439.7	230.1	134.6	70.5
16 – 25 คน	13,871.4	713.0	2,642.3	135.8
26 – 30 คน	16,121.6	585.1	4,933.1	179.0
31 – 50 คน	3,266.2	75.8	1,073.0	24.9
51 – 200 คน	447,677.6	4,782.9	58,163.5	621.4
หมวดอุตสาหกรรม				
การผลิตผลิตภัณฑ์อาหารและเครื่องดื่ม	585.2	210.2	160.8	57.8
การผลิตสิ่งทอ	142.8	66.3	73.4	34.1
การผลิตเครื่องแต่งกาย รวมทั้งการตกแต่งและซ่อมสิ่งขนสัตว์	77.4	57.0	48.0	35.3
การผลิตไม้และผลิตภัณฑ์จากไม้และไม้ก๊อกยกเว้น เฟอร์นิเจอร์ รวมทั้งการผลิตสิ่งของที่ทำจากฟางและวัสดุจากสานอื่นๆ	670.9	323.5	201.4	97.1
การพิมพ์โฆษณา การพิมพ์ และการทำสำเนาสื่อบันทึก	20.9.7	109.8	121.4	63.6
การผลิตเคมีภัณฑ์และผลิตภัณฑ์เคมี	174.6	32.7	86.0	16.1
การผลิตผลิตภัณฑ์ยางและพลาสติก	79,205.1	5,985.3	10,142.3	766.4
การผลิตผลิตภัณฑ์จากแร่หรือโลหะ	1,509.7	362.3	529.5	127.1
การผลิตผลิตภัณฑ์ที่ทำจากโลหะประดิษฐ์ ขวานเครื่องจักรและอุปกรณ์	335.0	173.3	172.2	89.1
การผลิตเครื่องจักรและอุปกรณ์ ซึ่งมีได้จัดประเภทไว้ในที่อื่น	395.4	183.9	213.8	99.5
การผลิตอุปกรณ์ที่ใช้ในทางการแพทย์ การวัดความถี่เชิง และอุปกรณ์ที่ใช้ในทางทัศนศาสตร์ นาฬิกา	D	D	D	D
การผลิตยานยนต์ รถพ่วงและรถกึ่งรถพ่วง	D	D	D	D
การผลิตเครื่องอุปกรณ์การขนส่งอื่นๆ	152.1	69.1	66.0	30.0
การผลิตเฟอร์นิเจอร์ รวมทั้งการผลิตซึ่งมิได้จัดประเภทไว้ในที่อื่น	1,490.6	357.5	287.2	68.9

หมายเหตุ : D หมายถึง ตัวเลขที่ไม่เปิดเผย

Note : D means disclosure prohibited

ตารางสถิติ

ภาค 1 ข้อมูลทั่วไปของสถานประกอบการ

ตอนที่ 1 ข้อมูลทั่วไปของสถานประกอบการ
จำแนกตามอำเภอ

สารบัญตารางสถิติ

- ตอนที่ 1 ข้อมูลทั่วไปของสถานประกอบการ จำแนกตามอำเภอ**
- ตาราง 1 จำนวนและร้อยละของสถานประกอบการอุตสาหกรรมการผลิต จำแนกตามรูปแบบการจัดตั้งตามกฎหมาย และอำเภอ
- ตาราง 2 จำนวนและร้อยละของสถานประกอบการอุตสาหกรรมการผลิต จำแนกตามรูปแบบการจัดตั้งทางเศรษฐกิจ และอำเภอ
- ตาราง 3 จำนวนและร้อยละของสถานประกอบการอุตสาหกรรมการผลิต จำแนกตามระยะเวลาในการดำเนินกิจการ และอำเภอ
- ตาราง 4 จำนวนและร้อยละของสถานประกอบการอุตสาหกรรมการผลิต จำแนกตามระยะเวลาการผลิตในปี 2549 และอำเภอ
- ตาราง 5 มูลค่าเงินลงทุนจดทะเบียน จำนวนและร้อยละของสถานประกอบการอุตสาหกรรมการผลิต จำแนกตามมูลค่าทุนจดทะเบียน และอำเภอ
- ตาราง 6 มูลค่าเงินทุนที่ต่างประเทศร่วมลงทุนหรือถือหุ้น จำนวนและร้อยละของสถานประกอบการอุตสาหกรรมการผลิต จำแนกตามสัดส่วนของการร่วมลงทุนหรือถือหุ้นของต่างประเทศ และอำเภอ
- ตาราง 7 จำนวนและร้อยละของสถานประกอบการอุตสาหกรรมการผลิตที่ต่างประเทศร่วมลงทุน จำแนกตามประเทศร่วมลงทุนหรือถือหุ้นมากที่สุดเป็นอันดับหนึ่ง และอำเภอ
- ตาราง 7.1 จำนวนและร้อยละของสถานประกอบการอุตสาหกรรมการผลิตที่ต่างประเทศร่วมลงทุน จำแนกตามประเทศร่วมลงทุนหรือถือหุ้นมากที่สุดเป็นอันดับสอง และอำเภอ
- ตาราง 7.2 จำนวนและร้อยละของสถานประกอบการอุตสาหกรรมการผลิตที่ต่างประเทศร่วมลงทุน จำแนกตามประเทศร่วมลงทุนหรือถือหุ้นมากที่สุดเป็นอันดับสาม และอำเภอ
- ตาราง 8 จำนวนและร้อยละของสถานประกอบการอุตสาหกรรมการผลิต จำแนกตามการส่งเสริมการลงทุน จากสำนักงานคณะกรรมการส่งเสริมการลงทุน และอำเภอ
- ตาราง 9 มูลค่าการส่งออกจำนวนและร้อยละของสถานประกอบการอุตสาหกรรมการผลิต จำแนกตามร้อยละของการส่งออกผลผลิตออกไปจำหน่ายต่างประเทศ และอำเภอ
- ตาราง 10 จำนวนและร้อยละของสถานประกอบการอุตสาหกรรมการผลิต จำแนกตามประเทศที่มีการส่งผลผลิตไปจำหน่าย และอำเภอ
- ตาราง 11 มูลค่าการใช้วัตถุดิบหรือวัสดุประกอบการผลิตที่มาจากต่างประเทศ จำนวนและร้อยละของสถานประกอบการอุตสาหกรรมการผลิต จำแนกตามการใช้วัตถุดิบฯ และอำเภอ
- ตาราง 12 จำนวนและร้อยละของสถานประกอบการอุตสาหกรรมการผลิต จำแนกตามอัตราการใช้กำลังการผลิตต่อปี 2549 และอำเภอ

ตาราง 1 จำนวนและร้อยละของสถานประกอบการอุตสาหกรรมผลิตจำแนกตามรูปแบบการจัดตั้งตามกฎหมาย และอำเภอ

TABLE 1 NUMBER AND PERCENTAGE OF MANUFACTURING ESTABLISHMENTS BY FORM OF LEGAL ORGANIZATION AND AMPHOE

อำเภอ Amphoe	จำนวนสถาน- ประกอบการ Number of establishments	ร้อยละ %	จำนวน Number	ส่วนบุคคล Individual proprietor		หุ้นส่วนสามัญ นิติบุคคล หุ้นส่วนจำกัด Juristic partnership public company limited		บริษัทจำกัด Company limited, state-enterprise		ส่วนราชการ รัฐวิสาหกิจ Government, state-enterprise	สหกรณ์ Cooperatives		อื่นๆ Others		Total
				ร้อยละ %	จำนวน Number	ร้อยละ %	จำนวน Number	ร้อยละ %	จำนวน Number		ร้อยละ %	จำนวน Number	ร้อยละ %	จำนวน Number	
รวม	5,728	100.0	5,358	93.5	41	0.7	16	0.3	3	0.1	54	0.9	256	4.5	
เมืองพัทลุง	1,316	100.0	1,270	96.5	13	1.0	4	0.3	1	0.1	2	0.2	26	2.0	Mueang Phatthalung
กงหรา	144	100.0	126	87.2	-	-	-	-	-	-	3	2.1	15	10.7	Kong Ra
เขาชัยสน	366	100.0	332	90.7	7	2.0	2	0.6	2	0.6	5	1.4	18	4.8	Khao Chaison
ตะโหมด	188	100.0	170	90.4	-	-	-	-	-	-	5	2.7	13	6.9	Tamot
ควนขนุน	2,219	100.0	2,145	96.7	3	0.2	1	0.1	-	-	20	0.9	50	2.3	Khuan Khanun
ปากพะยูน	288	100.0	239	82.9	8	2.9	2	0.7	-	-	2	0.7	37	12.8	Pak Phayun
ศรีบรรพต	252	100.0	240	95.5	-	-	-	-	-	-	6	2.2	6	2.3	Si Banphot
ป่าบอน	319	100.0	293	91.8	2	0.6	3	0.9	-	-	4	1.3	17	5.4	Pa Bon
บางแก้ว	207	100.0	174	83.7	4	2.0	-	-	-	-	-	-	29	14.0	Bang Kao
ป่าพะยอม	262	100.0	226	86.3	2	0.9	-	-	-	-	4	1.5	30	11.3	Pa Phayom
กิ่ง อ. ศรีนครินทร์	167	100.0	143	85.9	2	1.2	4	2.5	-	-	3	1.6	15	8.9	King A. Srinakharin

ที่มา : สำมะโนอุตสาหกรรม พ.ศ.2550 จังหวัด พัทลุง สำนักงานสถิติแห่งชาติ กระทรวงเทคโนโลยีสารสนเทศและการสื่อสาร

Source : The 2007 Industrial Census, Phatthalung Province, National Statistical Office, Ministry of Information and Communication Technology

ตาราง 2 จำนวนและร้อยละของสถานประกอบการอุตสาหกรรมผลิต จำนวนตามรูปแบบการจัดตั้งทางเศรษฐกิจ และอำเภอ

TABLE 2 NUMBER AND PERCENTAGE OF MANUFACTURING ESTABLISHMENTS BY FORM OF ECONOMIC ORGANIZATION AND AMPHOE

อำเภอ	จำนวนสถานประกอบการ		สำนักงานแห่งเดียว		สำนักงานใหญ่		สำนักงานสาขา		Amphoe
	Number of establishments		Single unit		Head office		Branch		
	จำนวน Number	ร้อยละ %	จำนวน Number	ร้อยละ %	จำนวน Number	ร้อยละ %	จำนวน Number	ร้อยละ %	
รวม	5,728	100.0	5,717	99.8	3	0.1	8	0.1	Total
เมืองพัทลุง	1,316	100.0	1,312	99.7	1	0.1	3	0.2	Mueang Phatthalung
กงหรา	144	100.0	144	100.0	-	-	-	-	Kong Ra
เขาสัสน	366	100.0	365	99.7	-	-	1	0.3	Khao Chaison
ตะโหมด	188	100.0	188	100.0	-	-	-	-	Tamot
ควนขนุน	2,219	100.0	2,219	100.0	-	-	-	-	Khuan Khanun
ปากพะยูน	288	100.0	288	100.0	-	-	-	-	Pak Phayun
ศรีบรรพต	252	100.0	252	100.0	-	-	-	-	Si Banphot
ป่าบอน	319	100.0	318	99.7	-	-	1	0.3	Pa Bon
บางแก้ว	207	100.0	207	100.0	-	-	-	-	Bang Kao
ป่าพะยอม	262	100.0	262	100.0	-	-	-	-	Pa Phayom
กิ่ง อ. ศรีนครินทร์	167	100.0	162	97.0	2	1.2	3	1.8	King A. Srinakharin

ที่มา : สำมะโนอุตสาหกรรม พ.ศ.2550 จังหวัด พัทลุง สำนักงานสถิติแห่งชาติ กระทรวงเทคโนโลยีสารสนเทศและการสื่อสาร

Source : The 2007 Industrial Census, Phatthalung Province, National Statistical Office, Ministry of Information and Communication Technology

ตาราง 3 จำนวนและร้อยละของสถานประกอบการอุตสาหกรรมผลิต จำแนกตามระยะเวลาในการดำเนินการ และอำเภอ

TABLE 3 NUMBER AND PERCENTAGE OF MANUFACTURING ESTABLISHMENTS BY PERIOD OF OPERATION AND AMPHOE

อำเภอ	ระยะเวลาในการดำเนินการ (ปี) Period of operation (Year)												Amphoe						
	จำนวนสถานประกอบการ			< 5			5 - 9			10 - 19				20 - 29			≥ 30		
	จำนวน	ร้อยละ	%	จำนวน	ร้อยละ	%	จำนวน	ร้อยละ	%	จำนวน	ร้อยละ	%		จำนวน	ร้อยละ	%	จำนวน	ร้อยละ	%
รวม	5,728	100.0		1,262	22.0		1,298	22.7		1,710	29.9		677	11.8		781	13.6		Total
เมืองพัทลุง	1,316	100.0		333	25.3		445	33.8		326	24.8		108	8.2		104	7.9		Mueang Phatthalung
กงหรา	144	100.0		11	7.6		20	13.9		84	58.3		11	7.6		18	12.5		Kong Ra
เขาชัยสน	366	100.0		100	27.2		66	18.1		150	41.0		28	7.8		22	5.9		Khao Chaison
ตะโหมด	188	100.0		36	19.1		68	36.1		83	44.3		-	-		1	0.5		Tamot
ควนขนุน	2,219	100.0		203	9.1		342	15.4		668	30.1		378	17.1		628	28.3		Khuan Khanun
ปากพะยูน	288	100.0		82	28.5		79	27.5		110	38.3		16	5.4		1	0.4		Pak Phayun
ศรีบรรพต	252	100.0		48	19.2		48	19.0		87	34.5		69	27.5		-	-		Si Banphot
ป่าบอน	319	100.0		129	40.6		109	34.0		72	22.6		5	1.5		4	1.4		Pa Bon
บางแก้ว	207	100.0		117	56.5		27	13.0		26	12.8		34	16.4		3	1.5		Bang Kaeo
ป่าพะยอม	262	100.0		161	61.4		45	17.3		41	15.7		15	5.6		-	-		Pa Phayom
กิ่ง อ. ศรีนครินทร์	167	100.0		42	25.1		49	29.4		63	37.7		13	7.9		-	-		King A. Srinakharin

ที่มา : สำนักงานอุตสาหกรรม พ.ศ.2550 จังหวัด พัทลุง สำนักงานสถิติแห่งชาติ กระทรวงเทคโนโลยีสารสนเทศและการสื่อสาร

Source : The 2007 Industrial Census, Phatthalung Province, National Statistical Office, Ministry of Information and Communication Technology

ตาราง 4 จำนวนและร้อยละของสถานประกอบการอุตสาหกรรมการผลิต จำนวนตามระยะเวลาการผลิตในปี 2549 และอำเภอ

TABLE 4 NUMBER AND PERCENTAGE OF MANUFACTURING ESTABLISHMENTS BY PERIOD OF OPERATION IN 2006 AND AMPHOE

อำเภอ	ระยะเวลาการผลิต Period of operation in 2006													Amphoe			
	จำนวนสถานประกอบการ Number of establishments	เดือน Months						ชั่วโมง Hours per day							Total		
		< 3	3 - 6	7 - 9	10 - 12	< 8	8 - 10	> 10									
จำนวน ร้อยละ จำนวน ร้อยละ จำนวน ร้อยละ จำนวน ร้อยละ จำนวน ร้อยละ จำนวน ร้อยละ	จำนวน ร้อยละ จำนวน ร้อยละ จำนวน ร้อยละ จำนวน ร้อยละ จำนวน ร้อยละ	จำนวน ร้อยละ จำนวน ร้อยละ จำนวน ร้อยละ จำนวน ร้อยละ	จำนวน ร้อยละ จำนวน ร้อยละ จำนวน ร้อยละ จำนวน ร้อยละ	จำนวน ร้อยละ จำนวน ร้อยละ จำนวน ร้อยละ จำนวน ร้อยละ	จำนวน ร้อยละ จำนวน ร้อยละ จำนวน ร้อยละ จำนวน ร้อยละ	จำนวน ร้อยละ จำนวน ร้อยละ จำนวน ร้อยละ จำนวน ร้อยละ	จำนวน ร้อยละ จำนวน ร้อยละ จำนวน ร้อยละ จำนวน ร้อยละ	จำนวน ร้อยละ จำนวน ร้อยละ จำนวน ร้อยละ จำนวน ร้อยละ	จำนวน ร้อยละ จำนวน ร้อยละ จำนวน ร้อยละ จำนวน ร้อยละ	จำนวน ร้อยละ จำนวน ร้อยละ จำนวน ร้อยละ จำนวน ร้อยละ	จำนวน ร้อยละ จำนวน ร้อยละ จำนวน ร้อยละ จำนวน ร้อยละ	จำนวน ร้อยละ จำนวน ร้อยละ จำนวน ร้อยละ จำนวน ร้อยละ					
Number % Number % Number % Number % Number % Number % Number % Number % Number % Number % Number % Number %	Number % Number % Number % Number % Number % Number % Number % Number % Number % Number % Number % Number % Number %	Number % Number % Number % Number % Number % Number % Number % Number % Number % Number % Number % Number % Number %	Number % Number % Number % Number % Number % Number % Number % Number % Number % Number % Number % Number % Number %	Number % Number % Number % Number % Number % Number % Number % Number % Number % Number % Number % Number % Number %	Number % Number % Number % Number % Number % Number % Number % Number % Number % Number % Number % Number % Number %	Number % Number % Number % Number % Number % Number % Number % Number % Number % Number % Number % Number % Number %	Number % Number % Number % Number % Number % Number % Number % Number % Number % Number % Number % Number % Number %	Number % Number % Number % Number % Number % Number % Number % Number % Number % Number % Number % Number % Number %	Number % Number % Number % Number % Number % Number % Number % Number % Number % Number % Number % Number % Number %	Number % Number % Number % Number % Number % Number % Number % Number % Number % Number % Number % Number % Number %	Number % Number % Number % Number % Number % Number % Number % Number % Number % Number % Number % Number % Number %	Number % Number % Number % Number % Number % Number % Number % Number % Number % Number % Number % Number % Number %	Number % Number % Number % Number % Number % Number % Number % Number % Number % Number % Number % Number % Number %				
รวม	5,728	100.0	71	1.2	653	11.4	243	4.3	4,761	83.1	2,945	51.4	2,721	47.5	62	1.1	Total
เมืองพัทลุง	1,316	100.0	4	0.3	163	12.4	79	6.0	1,070	81.3	434	33.0	882	67.0	-	-	Mueang Phatthalung
กงหรา	144	100.0	-	-	23	16.3	1	0.7	120	83.0	112	77.8	26	18.0	6	4.2	Kong Ra
เขาสวน	366	100.0	8	2.2	28	7.7	7	1.9	323	88.3	202	55.2	164	44.8	-	-	Khao Chaison
ตะโหมด	188	100.0	-	-	10	5.5	19	9.9	159	84.7	41	21.6	147	78.4	-	-	Tamot
ควนขนุน	2,219	100.0	27	1.2	164	7.4	83	3.7	1,945	87.7	1,228	55.3	977	44.0	14	0.6	Khuan Khanun
ป่าพะยอม	288	100.0	-	-	39	13.5	5	1.9	244	84.7	164	57.1	91	31.5	33	11.4	Pak Phayun
ศรีบรรพต	252	100.0	14	5.6	22	8.7	7	2.8	209	82.9	174	69.1	78	30.9	-	-	Si Banphot
ป่าบอน	319	100.0	2	0.6	113	35.4	24	7.5	180	56.4	256	80.3	62	19.4	1	0.3	Pa Bon
บางแก้ว	207	100.0	7	3.5	40	19.2	1	0.5	159	76.8	119	57.5	88	42.6	-	-	Bang Kao
ป่าพะยอม	262	100.0	-	-	26	10.0	13	5.1	223	84.8	143	54.5	118	45.1	1	0.4	Pa Phayom
กิ่ง อ. ศรีนครินทร์	167	100.0	9	5.4	25	15.0	4	2.4	129	77.2	72	43.5	88	52.5	7	4.0	King A. Srinakharin

ที่มา : สำมะโนอุตสาหกรรม พ.ศ.2550 จังหวัด พัทลุง สำนักงานสถิติแห่งชาติ กระทรวงเทคโนโลยีสารสนเทศและการสื่อสาร
 Source : The 2007 Industrial Census, Phatthalung Province, National Statistical Office, Ministry of Information and Communication Technology

ตาราง 5 มูลค่าเงินลงทุนจดทะเบียน จำนวนและร้อยละของสถานประกอบการผลิต จำแนกตามมูลค่าทุนจดทะเบียน และอำเภอ

TABLE 5 VALUE OF REGISTERED CAPITAL, NUMBER AND PERCENTAGE OF MANUFACTURING ESTABLISHMENTS BY VALUE OF REGISTERED CAPITAL AND AMPHOE

อำเภอ	จำนวนสถานประกอบการ			ไม่มีทุนจดทะเบียน			มูลค่าทุนจดทะเบียน (ล้านบาท) Registered capital (Million baht)									มูลค่าเงินลงทุนจดทะเบียน Value of registered capital	Amphoe			
	Number of establishments			No value of registered capital			รวม Total			1 - 9			10 - 49							
	จำนวน	ร้อยละ	%	จำนวน	ร้อยละ	%	จำนวน	ร้อยละ	%	จำนวน	ร้อยละ	%	จำนวน	ร้อยละ	%			จำนวน	ร้อยละ	%
รวม	5,728	100.0		5,676	99.1		52	0.9		31	59.6		16	30.8		5	9.6		153,072,580	Total
เมืองพัสดุ	1,316	100.0		1,301	98.8		15	1.2		3	16.9		12	76.6		1	6.5		36,617,600	Mueang Phatthalung
กงหรา	144	100.0		144	100.0		-	-		-	-		-	-		-	-		-	Kong Ra
เขาสัสน	366	100.0		358	97.7		8	2.3		7	88.1		-	-		1	11.9		42,220,000	Khao Chaison
ตะโพนด	188	100.0		188	100.0		-	-		-	-		-	-		-	-		-	Tamot
ควนขนุน	2,219	100.0		2,214	99.8		4	0.2		3	76.5		1	23.5		-	-		3,325,000	Khuan Khanun
ปากพะยูน	288	100.0		277	96.4		10	3.6		10	100.0		-	-		-	-		2,600,000	Pak Phayun
ศรีบรรพต	252	100.0		252	100.0		-	-		-	-		-	-		-	-		-	Si Banphot
ป่าบอน	319	100.0		315	98.8		4	1.3		2	50.0		1	25.0		1	25.0		12,270,000	Pa Bon
บางแก้ว	207	100.0		203	98.0		4	2.0		3	76.2		1	23.8		-	-		5,640,000	Bang Kaeo
ป่าพะยอม	262	100.0		260	99.1		2	0.9		2	100.0		-	-		-	-		1,399,980	Pa Phayom
กิ่ง อ. ศรีนครินทร์	167	100.0		164	98.2		3	1.8		-	-		1	33.3		2	66.7		49,000,000	King A. Srinakharin

ที่มา : สำมะโนอุตสาหกรรม พ.ศ.2550 จังหวัด พัทลุง สำนักงานสถิติแห่งชาติ กระทรวงเทคโนโลยีสารสนเทศและการสื่อสาร

Source : The 2007 Industrial Census, Phatthalung Province, National Statistical Office, Ministry of Information and Communication Technology

ตาราง 6 มูลค่าเงินลงทุนที่ต่างประเทศรวมลงทุนหรือถือหุ้น จำนวนและร้อยละของสถานประกอบการอุตสาหกรรมการผลิต จำแนกตามสัดส่วนของการร่วมลงทุนหรือถือหุ้น
ของต่างประเทศและอำเภอ

TABLE 6 VALUE OF FOREIGN INVESTMENT OR SHARE HOLDING, NUMBER AND PERCENTAGE OF MANUFACTURING ESTABLISHMENTS BY
PROPORTION OF FOREIGN INVESTMENT OR SHARE HOLDING AND AMPHOE

อำเภอ	จำนวนสถานประกอบการ		ไม่มีต่างประเทศร่วมลงทุนหรือถือหุ้น		Amphoe
	จำนวน	ร้อยละ	จำนวน	ร้อยละ	
	Number	%	Number	%	
รวม	5,728	100.0	5,728	100.0	Total
เมืองพัทลุง	1,316	100.0	1,316	100.0	Mueang Phatthalung
งขลา	144	100.0	144	100.0	Kong Ra
เขาชัยสน	366	100.0	366	100.0	Khao Chaison
ตะโหมด	188	100.0	188	100.0	Tamot
ควนขนุน	2,219	100.0	2,219	100.0	Khuan Khanun
ปากพะยูน	288	100.0	288	100.0	Pak Phayun
ศรีบรรพต	252	100.0	252	100.0	Si Banphot
ป่าบอน	319	100.0	319	100.0	Pa Bon
บางแก้ว	207	100.0	207	100.0	Bang Kao
ป่าพะยอม	262	100.0	262	100.0	Pa Phayom
กิ่ง อ. ศรีนครินทร์	167	100.0	167	100.0	King A. Srinakharin

ที่มา : สำมะโนอุตสาหกรรม พ.ศ.2550 จังหวัด พัทลุง สำนักงานสถิติแห่งชาติ กระทรวงเทคโนโลยีสารสนเทศและการสื่อสาร
Source : The 2007 Industrial Census, Phatthalung Province, National Statistical Office, Ministry of Information and Communication Technology

ตาราง 7 จำนวนและร้อยละของสถานประกอบการอุตสาหกรรมผลิตที่ต่างประเภทร่วมลงทุน จำนวนตามประเภทร่วมลงทุนหรือถือหุ้นมากที่สุดเป็นอันดับหนึ่ง และอำเภอ

TABLE 7 NUMBER AND PERCENTAGE OF MANUFACTURING ESTABLISHMENTS WITH FOREIGN INVESTMENT BY THE FIRST COUNTRY

WITH HIGHEST SHARE HOLDING AND AMPHOE

อำเภอ	จำนวนสถานประกอบการ		ไม่มีการลงทุนจากต่างประเทศ		Amphoe
	จำนวน	ร้อยละ	จำนวน	ร้อยละ	
	Number	%	Number	%	
รวม	5,728	100.0	5,728	100.0	Total
เมืองพัทลุง	1,316	100.0	1,316	100.0	Mueang Phatthalung
กงหรา	144	100.0	144	100.0	Kong Ra
เขาชัยสน	366	100.0	366	100.0	Khao Chaison
ตะโหมด	188	100.0	188	100.0	Tamot
ควนขนุน	2,219	100.0	2,219	100.0	Khuan Khanun
ปากพะยูน	288	100.0	288	100.0	Pak Phayun
ศรีบรรพต	252	100.0	252	100.0	Si Bamphot
ป่าบอน	319	100.0	319	100.0	Pa Bon
บางแก้ว	207	100.0	207	100.0	Bang Kaeo
ป่าพะยอม	262	100.0	262	100.0	Pa Phayom
กิ่ง อ. ศรีนครินทร์	167	100.0	167	100.0	King A. Srinakharin

ที่มา : สำนักอุตสาหกรรม พ.ศ.2550 จังหวัด พัทลุง สำนักงานสถิติแห่งชาติ กระทรวงเทคโนโลยีสารสนเทศและการสื่อสาร

Source : The 2007 Industrial Census, Phatthalung Province, National Statistical Office, Ministry of Information and Communication Technology

ตาราง 7.1 จำนวนและร้อยละของสถานประกอบการอุตสาหกรรมผลิต ที่ต่างประเทศร่วมลงทุน จำนวนตามประเภทหรือถือหุ้นมากที่สุดเป็นอันดับสอง และอำเภอ

TABLE 7.1 NUMBER AND PERCENTAGE OF MANUFACTURING ESTABLISHMENTS WITH FOREIGN INVESTMENT BY THE SECOND COUNTRY

WITH HIGHEST SHARE HOLDING AND AMPHOE

อำเภอ	จำนวนสถานประกอบการ		ไม่มีการลงทุนจากต่างประเทศ		Amphoe
	จำนวน	ร้อยละ	จำนวน	ร้อยละ	
	Number	%	Number	%	
รวม	5,728	100.0	5,728	100.0	Total
เมืองพัสดุ	1,316	100.0	1,316	100.0	Mueang Phatthalung
กงหรา	144	100.0	144	100.0	Kong Ra
เขาชัยสน	366	100.0	366	100.0	Khao Chaison
ตะโหมด	188	100.0	188	100.0	Tamot
ควนขนุน	2,219	100.0	2,219	100.0	Khuan Khanun
ปากพะยูน	288	100.0	288	100.0	Pak Phayun
ศรีบรรพต	252	100.0	252	100.0	Si Banphot
ป่าบอน	319	100.0	319	100.0	Pa Bon
บางแก้ว	207	100.0	207	100.0	Bang Kaeo
ป่าพะยอม	262	100.0	262	100.0	Pa Phayom
กิ่ง อ. ศรีนครินทร์	167	100.0	167	100.0	King A. Srinakharin

ที่มา : สำมะโนอุตสาหกรรม พ.ศ.2550 จังหวัด พัทลุง สำนักงานสถิติแห่งชาติ กระทรวงเทคโนโลยีสารสนเทศและการสื่อสาร

Source : The 2007 Industrial Census, Phatthalung Province, National Statistical Office, Ministry of Information and Communication Technology

ตาราง 7.2 จำนวนและร้อยละของสถานประกอบการอุตสาหกรรมผลิต ที่ต่างประเทศร่วมลงทุน จำนวนตามประเภทหรือถือหุ้นมากที่สุดเป็นอันดับสาม และอำเภอ

TABLE 7.2 NUMBER AND PERCENTAGE OF MANUFACTURING ESTABLISHMENTS WITH FOREIGN INVESTMENT BY THE THIRD COUNTRY WITH

HIGHEST SHARE HOLDING AND AMPHOE

อำเภอ	จำนวนสถานประกอบการ		ไม่มีการลงทุนจากต่างประเทศ		Amphoe
	Number of establishments	ร้อยละ	No foreign's investment	ร้อยละ	
	จำนวน	%	จำนวน	%	
รวม	5,728	100.0	5,728	100.0	Total
เมืองพัทลุง	1,316	100.0	1,316	100.0	Mueang Phatthalung
กงหรา	144	100.0	144	100.0	Kong Ra
เขาชัยสน	366	100.0	366	100.0	Khao Chaison
ตะโหมด	188	100.0	188	100.0	Tamot
ควนขนุน	2,219	100.0	2,219	100.0	Khuan Khanun
ปากพะยูน	288	100.0	288	100.0	Pak Phayun
ศรีบรรพต	252	100.0	252	100.0	Si Banphot
ป่าบอน	319	100.0	319	100.0	Pa Bon
บางแก้ว	207	100.0	207	100.0	Bang Kao
ป่าพะยอม	262	100.0	262	100.0	Pa Phayom
กิ่ง อ. ศรีนครินทร์	167	100.0	167	100.0	King A. Srinakharin

ที่มา : สำมะโนอุตสาหกรรม พ.ศ.2550 จังหวัด พัทลุง สำนักงานสถิติแห่งชาติ กระทรวงเทคโนโลยีสารสนเทศและการสื่อสาร

Source : The 2007 Industrial Census, Phatthalung Province, National Statistical Office, Ministry of Information and Communication Technology

ตาราง 8 จำนวนและร้อยละของสถานประกอบการอุตสาหกรรมผลิต จำแนกตามการส่งเสริมการลงทุน จากสำนักงานคณะกรรมการส่งเสริมการลงทุน และอำเภอ
TABLE 8 NUMBER AND PERCENTAGE OF MANUFACTURING ESTABLISHMENTS BY INVESTMENT PROMOTION FROM BOARD OF INVESTMENT (BOI) AND AMPHOE

อำเภอ	จำนวนสถานประกอบการ		การส่งเสริมการลงทุนจากสำนักงานคณะกรรมการส่งเสริมการลงทุน				Amphoe
	Number of establishments		Investment promotion from board of investment (BOI)				
	จำนวน	ร้อยละ	ไม่มี (No)		มี (Yes)		
Number	%	จำนวน	ร้อยละ	จำนวน	ร้อยละ	Number	%
รวม	5,728	100.0	5,723	99.9	5	0.1	Total
เมืองพัสดุ	1,316	100.0	1,315	99.9	1	0.1	Mueang Phatthalung
กงหรา	144	100.0	144	100.0	-	-	Kong Ra
เขาชัยสน	366	100.0	365	99.7	1	0.3	Khao Chaison
ตะโหมด	188	100.0	188	100.0	-	-	Tamot
ควนขนุน	2,219	100.0	2,219	100.0	-	-	Khuan Khanun
ปากพะยูน	288	100.0	288	100.0	-	-	Pak Phayun
ศรีบรรพต	252	100.0	252	100.0	-	-	Si Bamphot
ป่าบอน	319	100.0	318	99.7	1	0.3	Pa Bon
บางแก้ว	207	100.0	207	100.0	-	-	Bang Kaeo
ป่าพะยอม	262	100.0	262	100.0	-	-	Pa Phayom
กิ่ง อ. ศรีนครินทร์	167	100.0	165	98.8	2	1.2	King A. Srinakharin

ที่มา : สำมะโนอุตสาหกรรม พ.ศ.2550 จังหวัด พัทลุง สำนักงานสถิติแห่งชาติ กระทรวงเทคโนโลยีสารสนเทศและการสื่อสาร
 Source : The 2007 Industrial Census, Phatthalung Province, National Statistical Office, Ministry of Information and Communication Technology

ตาราง 9 มูลค่าการส่งออก จำนวนและร้อยละของสถานประกอบการอุตสาหกรรมการผลิต จำนวนตามร้อยละของการส่งออกผลิตภัณฑ์ไปจำหน่ายต่างประเทศ และอำเภอ

TABLE 9 VALUE OF EXPORT, NUMBER AND PERCENTAGE OF MANUFACTURING ESTABLISHMENTS BY PERCENTAGE OF EXPORT AND AMPHOE

อำเภอ	จำนวนสถานประกอบการ		ร้อยละการส่งออก				มูลค่าการส่งออก Value of export	Amphoe
	ไม่มีการส่งออก		ร้อยละการส่งออก					
	จำนวน	ร้อยละ	จำนวน	ร้อยละ	จำนวน	ร้อยละ		
รวม	5,728	100.0	5,723	99.9	5	0.1	4,598,279,299	Total
เมืองพัทลุง	1,316	100.0	1,315	99.9	1	0.1	199,676,972	Mueang Phatthalung
กงหรา	144	100.0	144	100.0	-	-	-	Kong Ra
เขาชัยสน	366	100.0	365	99.7	1	0.3	1,086,703,748	Khao Chaison
ตะโหมด	188	100.0	188	100.0	-	-	-	Tamot
ควนขนุน	2,219	100.0	2,219	100.0	-	-	-	Khuan Khanun
ปากพะยูน	288	100.0	288	100.0	-	-	-	Pak Phayun
ศรีบรรพต	252	100.0	252	100.0	-	-	-	Si Barphot
ป่าบอน	319	100.0	318	99.7	1	0.3	3,275,680,005	Pa Bon
บางแก้ว	207	100.0	207	100.0	-	-	-	Bang Kaeo
ป่าพะยอม	262	100.0	262	100.0	-	-	-	Pa Phayom
กิ่ง อ. ศรีนครินทร์	167	100.0	165	98.8	2	1.2	36,218,573	King A. Srinakharin

ที่มา : สำมะโนอุตสาหกรรม พ.ศ.2550 จังหวัด พัทลุง สำนักงานสถิติแห่งชาติ กระทรวงเทคโนโลยีสารสนเทศและการสื่อสาร

Source : The 2007 Industrial Census, Phatthalung Province, National Statistical Office, Ministry of Information and Communication Technology

ตาราง 10 จำนวนและร้อยละของสถานประกอบการอุตสาหกรรมผลิต จำแนกตามประเภทที่มีการส่งผลผลิตไปจำหน่าย และอำเภอ

TABLE 10 NUMBER AND PERCENTAGE OF MANUFACTURING ESTABLISHMENTS BY EXPORTED COUNTRY OF PRODUCT AND AMPHOE

อำเภอ	จำนวนสถานประกอบการ			ไม่มีการส่งออก			มีการส่งออก			ประเทศที่ส่งออก Exported country						
	Number of establishments			No export			Export			จีน China		สหรัฐอเมริกา USA		ประเทศอื่น ๆ Other countries		Amphoe
	จำนวน	ร้อยละ	%	จำนวน	ร้อยละ	%	จำนวน	ร้อยละ	%	จำนวน	ร้อยละ	จำนวน	ร้อยละ	จำนวน	ร้อยละ	
รวม	5,728	100.0	99.9	5,723	99.9	0.1	5	0.1	60.0	3	60.0	1	20.0	1	20.0	Total
เมืองพัทลุง	1,316	100.0	99.9	1,315	99.9	0.1	1	0.1	-	-	100.0	-	-	-	-	Mueang Phatthalung
กงหรา	144	100.0	100.0	144	100.0	-	-	-	-	-	-	-	-	-	-	Kong Ra
เขาชัยสน	366	100.0	99.7	365	99.7	0.3	1	0.3	-	-	-	-	-	1	100.0	Khao Chaison
ตะโหมด	188	100.0	100.0	188	100.0	-	-	-	-	-	-	-	-	-	-	Tamot
ควนขนุน	2,219	100.0	100.0	2,219	100.0	-	-	-	-	-	-	-	-	-	-	Khuan Khanun
ปากพะยูน	288	100.0	100.0	288	100.0	-	-	-	-	-	-	-	-	-	-	Pak Phayun
ศรีบรรพต	252	100.0	100.0	252	100.0	-	-	-	-	-	-	-	-	-	-	Si Banphot
ป่าบอน	319	100.0	99.7	318	99.7	0.3	1	0.3	100.0	1	100.0	-	-	-	-	Pa Bon
บางแก้ว	207	100.0	100.0	207	100.0	-	-	-	-	-	-	-	-	-	-	Bang Kao
ป่าพะยอม	262	100.0	100.0	262	100.0	-	-	-	-	-	-	-	-	-	-	Pa Phayom
กิ่ง อ. ศรีนครินทร์	167	100.0	98.8	165	98.8	1.2	2	1.2	100.0	2	100.0	-	-	-	-	King A. Srinakharin

ที่มา : สำมะโนอุตสาหกรรม พ.ศ.2550 จังหวัด พัทลุง สำนักงานสถิติแห่งชาติ กระทรวงเทคโนโลยีสารสนเทศและการสื่อสาร
 Source : The 2007 Industrial Census, Phatthalung Province, National Statistical Office, Ministry of Information and Communication Technology

ตาราง 11 มูลค่าการใช้วัตถุดิบหรือวัสดุประกอบการผลิตที่มาจากต่างประเทศ จำนวนและร้อยละของสถานประกอบการอุตสาหกรรมการผลิต จำนวนตามการใช้วัตถุดิบฯ และอำเภอ

TABLE 11 VALUE OF IMPORTED MATERIALS AND COMPONENTS, NUMBER AND PERCENTAGE OF MANUFACTURING ESTABLISHMENTS BY USE OF IMPORTED MATERIALS AND COMPONENTS AND AMPHOE

อำเภอ	จำนวนสถานประกอบการ		ไม่มีการใช้		ร้อยละของวัตถุดิบหรือวัสดุประกอบที่มาจากต่างประเทศ				มูลค่าการใช้		Amphoe	
	Number of establishments		วัตถุดิบ		รวม		Percentage of use of imported materials and components		วัตถุดิบฯ			
	จำนวน	ร้อยละ	จำนวน	ร้อยละ	จำนวน	ร้อยละ	จำนวน	ร้อยละ	จำนวน	ร้อยละ	Value of imported materials and components	
	Number	%	Number	%	Number	%	Number	%	Number	%		
รวม	5,728	100.0	5,727	100.0	1	0.0	1	100.0	1	100.0	1,655,975	Total
เมืองพัสดุ	1,316	100.0	1,315	99.9	1	0.1	1	100.0	1	100.0	1,655,975	Mueang Phatthalung
กงหรา	144	100.0	144	100.0	-	-	-	-	-	-	-	Kong Ra
เขาชัยสน	366	100.0	366	100.0	-	-	-	-	-	-	-	Khao Chaison
ตะโหมด	188	100.0	188	100.0	-	-	-	-	-	-	-	Tamot
ควนขนุน	2,219	100.0	2,219	100.0	-	-	-	-	-	-	-	Khuan Khanun
ปากพะยูน	288	100.0	288	100.0	-	-	-	-	-	-	-	Pak Phayun
ศรีบรรพต	252	100.0	252	100.0	-	-	-	-	-	-	-	Si Bamphot
ป่าบอน	319	100.0	319	100.0	-	-	-	-	-	-	-	Pa Bon
บางแก้ว	207	100.0	207	100.0	-	-	-	-	-	-	-	Bang Kaeo
ป่าพะยอม	262	100.0	262	100.0	-	-	-	-	-	-	-	Pa Phayom
กิ่ง อ. ศรีนครินทร์	167	100.0	167	100.0	-	-	-	-	-	-	-	King A. Srinakharin

ที่มา : สำนักอุตสาหกรรม พ.ศ.2550 จังหวัด พัทลุง สำนักงานสถิติแห่งชาติ กระทรวงเทคโนโลยีสารสนเทศและการสื่อสาร

Source : The 2007 Industrial Census, Phatthalung Province, National Statistical Office, Ministry of Information and Communication Technology

ตาราง 12 จำนวนและร้อยละของสถานประกอบการอุตสาหกรรมผลิต จำนวนตามอัตราการใช้กำลังการผลิตปี 2549 และอำเภอ

TABLE 12 NUMBER AND PERCENTAGE OF MANUFACTURING ESTABLISHMENTS BY PERCENTAGE OF CAPACITY UTILIZATION IN 2006 AND AMPHOE

อำเภอ	อัตราการใช้กำลังการผลิตปี 2549 Percentage of capacity utilization in 2006											เฉลี่ยต่อสถาน- ประกอบการ Average per establishment	Amphoe										
	จำนวน ร้อยละ	< 19	20 - 29	30 - 39	40 - 49	50 - 59	60 - 69	70 - 79	80 - 89	90 - 99	≥100												
จำนวน ร้อยละ	จำนวน	ร้อยละ	จำนวน	ร้อยละ	จำนวน	ร้อยละ	จำนวน	ร้อยละ	จำนวน	ร้อยละ	จำนวน	ร้อยละ	จำนวน	ร้อยละ	จำนวน	ร้อยละ							
Number	%	Number	%	Number	%	Number	%	Number	%	Number	%	Number	%	Number	%	Number	%						
รวม	5,728	100.0	-	5	0.1	40	0.7	42	0.7	455	7.9	498	8.7	394	6.9	1,027	17.9	539	9.4	2,728	47.6	85.7	Total
เมืองพัทลุง	1,316	100.0	-	-	-	-	33	2.5	178	13.5	174	13.2	97	7.4	240	18.3	98	7.4	496	37.7	81.1	Mueang Phatthalung	
กงหรา	144	100.0	-	-	-	-	-	-	3	1.8	4	3.0	-	-	-	1	0.7	9	6.2	127	88.2	97.3	Kong Ra
เขาชัยสน	366	100.0	-	-	4	1.2	7	2.0	54	14.8	138	37.6	50	13.6	55	15.0	14	3.8	44	12.0	69.8	Khao Chaison	
ตะโหมด	188	100.0	-	-	-	-	-	-	-	-	22	12.0	20	10.5	109	58.1	18	9.5	19	10.0	82.2	Tamot	
ควนขนุน	2,219	100.0	-	1	0.1	22	1.0	2	0.1	76	3.4	56	2.5	74	3.3	286	12.9	280	12.6	1,423	64.1	92.1	Khuan Khanun
ปากพะยูน	288	100.0	-	-	-	-	-	-	17	5.9	9	3.3	33	11.5	91	31.5	69	23.9	69	24.0	84.1	Pak Phayun	
ศรีบรรพต	252	100.0	-	-	-	-	-	-	-	-	-	-	-	1	0.4	120	47.6	6	2.4	125	49.6	90.1	Si Banphot
ป่าบอน	319	100.0	-	-	-	14	4.3	-	-	51	15.9	5	1.6	5	1.6	1	0.3	-	-	243	76.3	87.9	Pa Bon
บางแก้ว	207	100.0	-	-	-	-	-	-	3	1.5	53	25.6	31	14.9	21	10.3	17	8.0	82	39.7	83.0	Bang Kaeo	
ป่าพะยอม	262	100.0	-	-	-	-	-	-	26	10.0	19	7.3	44	16.7	90	34.3	28	10.6	55	21.1	79.9	Pa Phayom	
กิ่ง อ. ศรีนครินทร์	167	100.0	-	4	2.6	-	-	-	-	47	28.4	18	10.7	39	23.4	13	7.6	-	-	45	27.2	71.4	King A. Srimakharin

ที่มา : สำนักอุตสาหกรรม พ.ศ.2550 จังหวัด พัทลุง สำนักงานสถิติแห่งชาติ กระทรวงเทคโนโลยีสารสนเทศและการสื่อสาร

Source : The 2007 Industrial Census, Phatthalung Province, National Statistical Office, Ministry of Information and Communication Technology

ตอนที่ 2 ข้อมูลทั่วไปของสถานประกอบการ
จำแนกตามขนาดของสถานประกอบการ

สารบัญตารางสถิติ

- ตอนที่ 2 ข้อมูลทั่วไปของสถานประกอบการ จำแนกตามขนาดของสถานประกอบการ**
- ตาราง 1 จำนวนและร้อยละของสถานประกอบการอุตสาหกรรมการผลิต จำแนกตามรูปแบบการจัดตั้งตามกฎหมาย และขนาดของสถานประกอบการ
- ตาราง 2 จำนวนและร้อยละของสถานประกอบการอุตสาหกรรมการผลิต จำแนกตามรูปแบบการจัดตั้งทางเศรษฐกิจ และขนาดของสถานประกอบการ
- ตาราง 3 จำนวนและร้อยละของสถานประกอบการอุตสาหกรรมการผลิต จำแนกตามระยะเวลาในการดำเนินกิจการ และขนาดของสถานประกอบการ
- ตาราง 4 จำนวนและร้อยละของสถานประกอบการอุตสาหกรรมการผลิต จำแนกตามระยะเวลาการผลิตในปี 2549 และขนาดของสถานประกอบการ
- ตาราง 5 มูลค่าเงินลงทุนจดทะเบียน จำนวนและร้อยละของสถานประกอบการอุตสาหกรรมการผลิต จำแนกตามมูลค่าทุนจดทะเบียน และขนาดของสถานประกอบการ
- ตาราง 6 มูลค่าเงินทุนที่ต่างประเทศร่วมลงทุนหรือถือหุ้นจำนวนและร้อยละของสถานประกอบการอุตสาหกรรมการผลิต จำแนกตามสัดส่วนของการร่วมลงทุนหรือถือหุ้นของต่างประเทศ และขนาดของสถานประกอบการ
- ตาราง 7 จำนวนและร้อยละของสถานประกอบการอุตสาหกรรมการผลิตที่ต่างประเทศร่วมลงทุน จำแนกตามประเทศร่วมลงทุนหรือถือหุ้นมากที่สุดเป็นอันดับหนึ่ง และขนาดของสถานประกอบการ
- ตาราง 7.1 จำนวนและร้อยละของสถานประกอบการอุตสาหกรรมการผลิตที่ต่างประเทศร่วมลงทุน จำแนกตามประเทศร่วมลงทุนหรือถือหุ้นมากที่สุดเป็นอันดับสอง และขนาดของสถานประกอบการ
- ตาราง 7.2 จำนวนและร้อยละของสถานประกอบการอุตสาหกรรมการผลิตที่ต่างประเทศร่วมลงทุน จำแนกตามประเทศร่วมลงทุนหรือถือหุ้นมากที่สุดเป็นอันดับสาม และขนาดของสถานประกอบการ
- ตาราง 8 จำนวนและร้อยละของสถานประกอบการอุตสาหกรรมการผลิตจำแนกตามการส่งเสริม การลงทุนจากสำนักงานคณะกรรมการส่งเสริมการลงทุน และขนาดของสถานประกอบการ
- ตาราง 9 มูลค่าการส่งออก จำนวนและร้อยละของสถานประกอบการอุตสาหกรรมการผลิต จำแนกตามร้อยละของการส่งออกผลผลิตออกไปจำหน่ายต่างประเทศ และขนาดของสถานประกอบการ
- ตาราง 10 จำนวนและร้อยละของสถานประกอบการอุตสาหกรรมการผลิต จำแนกตามประเทศที่มีการส่งผลผลิตไปจำหน่าย และขนาดของสถานประกอบการ
- ตาราง 11 มูลค่าการใช้วัตถุดิบหรือวัสดุประกอบการผลิตที่มาจากต่างประเทศ จำนวนและร้อยละของสถานประกอบการอุตสาหกรรมการผลิต จำแนกตามการใช้วัตถุดิบฯ และขนาดของสถานประกอบการ
- ตาราง 12 จำนวนและร้อยละของสถานประกอบการอุตสาหกรรมการผลิต จำแนกตามอัตราการใช้กำลังการผลิตต่อปี 2549 และขนาดของสถานประกอบการ

ตาราง 1 จำนวนและร้อยละของสถานประกอบการอุตสาหกรรมผลิตจาแนกตามรูปแบบการจัดตั้งตามกฎหมาย และขนาดของสถานประกอบการ

TABLE 1 NUMBER AND PERCENTAGE OF MANUFACTURING ESTABLISHMENTS BY FORM OF LEGAL ORGANIZATION AND SIZE OF ESTABLISHMENT

ขนาดของสถานประกอบการ Number of establishments	จำนวน Number	ร้อยละ %	ส่วนบุคคล Individual proprietor	หุ้นส่วนสามัญ นิติบุคคล หุ้นส่วนจำกัด	บริษัทจำกัด (มหาชน) Company limited, public company limited	ส่วนราชการ รัฐวิสาหกิจ Government, state-enterprise	สหกรณ์ Cooperatives	อื่น ๆ		Size of establishment		
								จำนวน Number	ร้อยละ %			
รวม	5,728	100.0	5,358	41	16	3	0.1	54	0.9	256	4.5	Total
1 - 15 คน	5,635	100.0	5,345	34	5	2	0.0	35	0.6	214	3.8	1 - 15 persons
16 - 25 คน	55	100.0	7	1	3	-	-	17	30.9	27	49.1	16 - 25 persons
26 - 30 คน	9	100.0	2	1	-	-	-	1	11.1	5	55.6	26 - 30 persons
31 - 50 คน	14	100.0	3	1	1	-	-	-	-	9	64.3	31 - 50 persons
51 - 200 คน	15	100.0	1	4	7	1	6.7	1	6.7	1	6.7	51 - 200 persons

ที่มา : สำนักอุตสาหกรรม พ.ศ.2550 จังหวัด พิษณุ

สำนักงานสถิติแห่งชาติ กระทรวงเทคโนโลยีสารสนเทศและการสื่อสาร

Source : The 2007 Industrial Census, Phatthalung Province, National Statistical Office, Ministry of Information and Communication Technology

ตาราง 2 จำนวนและร้อยละของสถานประกอบการอุตสาหกรรมผลิต จำนวนตามรูปแบบการจัดตั้งทางเศรษฐกิจ และขนาดของสถานประกอบการ

TABLE 2 NUMBER AND PERCENTAGE OF MANUFACTURING ESTABLISHMENTS BY FORM OF ECONOMIC ORGANIZATION AND SIZE OF ESTABLISHMENT

ขนาดของสถานประกอบการ: Number of establishments	จำนวนสถานประกอบการ		สำนักงานเดี่ยว		สำนักงานใหญ่		สำนักงานสาขา		Size of establishment
	จำนวน Number	ร้อยละ %	จำนวน Number	ร้อยละ %	จำนวน Number	ร้อยละ %	จำนวน Number	ร้อยละ %	
รวม	5,728	100.0	5,717	99.8	3	0.1	8	0.1	Total
1 - 15 คน	5,635	100.0	5,631	99.9	-	-	4	0.1	1 - 15 persons
16 - 25 คน	55	100.0	54	98.2	-	-	1	1.8	16 - 25 persons
26 - 30 คน	9	100.0	9	100.0	-	-	-	-	26 - 30 persons
31 - 50 คน	14	100.0	14	100.0	-	-	-	-	31 - 50 persons
51 - 200 คน	15	100.0	9	60.0	3	20.0	3	20.0	51 - 200 persons

ที่มา : สำมะโนอุตสาหกรรม พ.ศ.2550 จังหวัด พัทลุง สำนักงานสถิติแห่งชาติ กระทรวงเทคโนโลยีสารสนเทศและการสื่อสาร

Source : The 2007 Industrial Census, Phatthalung Province, National Statistical Office, Ministry of Information and Communication Technology

ตาราง 3 จำนวนและร้อยละของสถานประกอบการผลิต จำแนกตามระยะเวลาในการดำเนินการ และขนาดของสถานประกอบการ

TABLE 3 NUMBER AND PERCENTAGE OF MANUFACTURING ESTABLISHMENTS BY PERIOD OF OPERATION AND SIZE OF ESTABLISHMENT

ขนาดของสถานประกอบการ Number of establishments	ระยะเวลาในการดำเนินการ (ปี) Period of operation (Year)												Size of establishment
	< 5		5 - 9		10 - 19		20 - 29		>= 30		Total		
	จำนวน Number	ร้อยละ %	จำนวน Number	ร้อยละ %	จำนวน Number	ร้อยละ %	จำนวน Number	ร้อยละ %	จำนวน Number	ร้อยละ %			
รวม	5,728	100.0	1,262	22.0	1,298	22.7	1,710	29.9	677	11.8	781	13.6	Total
1 - 15 คน	5,635	100.0	1,242	22.0	1,270	22.5	1,674	29.7	671	11.9	778	13.8	1 - 15 persons
16 - 25 คน	55	100.0	13	23.6	12	21.8	27	49.1	1	1.8	2	3.6	16 - 25 persons
26 - 30 คน	9	100.0	2	22.2	6	66.7	1	11.1	-	-	-	-	26 - 30 persons
31 - 50 คน	14	100.0	1	7.1	7	50.0	4	28.6	2	14.3	-	-	31 - 50 persons
51 - 200 คน	15	100.0	4	26.7	3	20.0	4	26.7	3	20.0	1	6.7	51 - 200 persons

ที่มา : สำนักข้อมูลสถิติจังหวัด พัทลุง สำนักงานสถิติแห่งชาติ กระทรวงเทคโนโลยีสารสนเทศและการสื่อสาร
 Source : The 2007 Industrial Census, Phatthalung Province, National Statistical Office, Ministry of Information and Communication Technology

ตาราง 4 จำนวนและร้อยละของสถานประกอบการผลิต จำแนกตามระยะเวลาการผลิตในปี 2549 และขนาดของสถานประกอบการ

TABLE 4 NUMBER AND PERCENTAGE OF MANUFACTURING ESTABLISHMENTS BY PERIOD OF OPERATION IN 2006 AND SIZE OF ESTABLISHMENT

ขนาดของสถานประกอบการ	ระยะเวลาการผลิต Period of operation in 2006												Size of establishment				
	จำนวนสถานประกอบการ		เดือน Months				ชั่วโมง Hours per day				ร้อยละ จำนวน ร้อยละ	ร้อยละ จำนวน ร้อยละ		ร้อยละ จำนวน ร้อยละ			
	จำนวน	ร้อยละ	จำนวน	ร้อยละ	จำนวน	ร้อยละ	จำนวน	ร้อยละ	จำนวน	ร้อยละ					จำนวน	ร้อยละ	
Number of establishments	% Number	Number	% Number	Number	% Number	Number	% Number	Number	% Number	Number	% Number	Number	% Number				
รวม	5,728	100.0	71	1.2	653	11.4	243	4.3	4,761	83.1	2,945	51.4	2,721	47.5	62	1.1	Total
1 - 15 คน	5,635	100.0	71	1.3	648	11.5	240	4.3	4,676	83.0	2,914	51.7	2,661	47.2	60	1.1	1 - 15 persons
16 - 25 คน	55	100.0	-	-	5	9.1	2	3.6	48	87.3	19	34.6	35	63.6	1	1.8	16 - 25 persons
26 - 30 คน	9	100.0	-	-	-	-	1	11.1	8	88.9	3	33.3	6	66.7	-	-	26 - 30 persons
31 - 50 คน	14	100.0	-	-	-	-	-	14	100.0	7	50.0	7	50.0	-	-	-	31 - 50 persons
51 - 200 คน	15	100.0	-	-	-	-	-	15	100.0	2	13.3	12	80.0	1	6.7	-	51 - 200 persons

ที่มา : สำมะโนอุตสาหกรรม พ.ศ.2550 จังหวัด พัทลุง สำนักงานสถิติแห่งชาติ กระทรวงเทคโนโลยีสารสนเทศและการสื่อสาร

Source : The 2007 Industrial Census, Phatthalung Province, National Statistical Office, Ministry of Information and Communication Technology

ตาราง 5 มูลค่าเงินลงทุนจดทะเบียน จำนวนและร้อยละของสถานประกอบการอุตสาหกรรมผลิต จำแนกตามมูลค่าทุนจดทะเบียน และขนาดของสถานประกอบการ
TABLE 5 VALUE OF REGISTERED CAPITAL, NUMBER AND PERCENTAGE OF MANUFACTURING ESTABLISHMENTS BY VALUE OF REGISTERED CAPITAL AND SIZE OF ESTABLISHMENT

ขนาดของสถานประกอบการ	จำนวนสถานประกอบการ		ไม่มีทุนจดทะเบียน		มูลค่าทุนจดทะเบียน (ล้านบาท) Registered capital (Million baht)						มูลค่าเงินลงทุน จดทะเบียน	Size of establishment		
	Number of establishments		No value of registered capital		รวม Total		1-9		10-49				Registered capital	
	จำนวน Number	ร้อยละ %	จำนวน Number	ร้อยละ %	จำนวน Number	ร้อยละ %	จำนวน Number	ร้อยละ %	จำนวน Number	ร้อยละ %	จำนวน Number	ร้อยละ %		
รวม	5,728	100.0	5,676	99.1	52	0.9	31	59.6	16	30.8	5	9.6	153,072,580	Total
1 - 15 คน	5,635	100.0	5,598	99.3	37	0.7	30	81.7	7	18.3	-	-	14,974,980	1 - 15 persons
16 - 25 คน	55	100.0	52	94.6	3	5.5	-	-	2	66.7	1	33.3	16,000,000	16 - 25 persons
26 - 30 คน	9	100.0	8	88.9	1	11.1	-	-	1	100.0	-	-	1,000,000	26 - 30 persons
31 - 50 คน	14	100.0	12	85.7	2	14.3	-	-	2	100.0	-	-	9,070,000	31 - 50 persons
51 - 200 คน	15	100.0	6	40.0	9	60.0	1	11.1	4	44.4	4	44.4	112,027,600	51 - 200 persons

ที่มา : สำนักอุตสาหกรรม พ.ศ.2550 จังหวัด พัทลุง สำนักงานสถิติแห่งชาติ กระทรวงเทคโนโลยีสารสนเทศและการสื่อสาร

Source : The 2007 Industrial Census, Phatthalung Province, National Statistical Office, Ministry of Information and Communication Technology

ตาราง 6 มูลค่าเงินทุนที่ต่างประเทศร่วมลงทุนหรือถือหุ้น จำนวนและร้อยละของสถานประกอบการอุตสาหกรรมผลิต จำแนกตามสัดส่วนของการร่วมลงทุนหรือถือหุ้นของต่างประเทศ และขนาดของสถานประกอบการ

TABLE 6 VALUE OF FOREIGN INVESTMENT OR SHARE HOLDING, NUMBER AND PERCENTAGE OF MANUFACTURING ESTABLISHMENTS BY PROPORTION OF FOREIGN INVESTMENT OR SHARE HOLDING AND SIZE OF ESTABLISHMENT

ขนาดของสถานประกอบการ	จำนวนสถานประกอบการ		ไม่มีต่างประเทศร่วมลงทุนหรือถือหุ้น		Size of establishment
	จำนวน	ร้อยละ	จำนวน	ร้อยละ	
	Number	%	No foreign's investment or share holding	%	
รวม	5,728	100.0	5,728	100.0	Total
1 - 15 คน	5,635	100.0	5,635	100.0	1 - 15 persons
16 - 25 คน	55	100.0	55	100.0	16 - 25 persons
26 - 30 คน	9	100.0	9	100.0	26 - 30 persons
31 - 50 คน	14	100.0	14	100.0	31 - 50 persons
51 - 200 คน	15	100.0	15	100.0	51 - 200 persons

ที่มา : สำนักอุตสาหกรรม พ.ศ.2550 จังหวัด พัทลุง สำนักงานสถิติแห่งชาติ กระทรวงเทคโนโลยีสารสนเทศและการสื่อสาร

Source : The 2007 Industrial Census, Phatthalung Province, National Statistical Office, Ministry of Information and Communication Technology

ตาราง 7 จำนวนและร้อยละของสถานประกอบการอุตสาหกรรมผลิต ที่ต่างประเทศร่วมลงทุน จำนวนตามประเทศหรือถือหุ้นมากที่สุดเป็นอันดับหนึ่ง และขนาดของสถานประกอบการ

TABLE 7 NUMBER AND PERCENTAGE OF MANUFACTURING ESTABLISHMENTS WITH FOREIGN INVESTMENT BY THE FIRST COUNTRY WITH HIGHEST

SHARE HOLDING AND SIZE OF ESTABLISHMENT

ขนาดของสถานประกอบการ	จำนวนสถานประกอบการ		ไม่มีการลงทุนจากต่างประเทศ		Size of establishment
	จำนวน	ร้อยละ	จำนวน	ร้อยละ	
	Number	%	Number	%	
รวม	5,728	100.0	5,728	100.0	Total
1 - 15 คน	5,635	100.0	5,635	100.0	1 - 15 persons
16 - 25 คน	55	100.0	55	100.0	16 - 25 persons
26 - 30 คน	9	100.0	9	100.0	26 - 30 persons
31 - 50 คน	14	100.0	14	100.0	31 - 50 persons
51 - 200 คน	15	100.0	15	100.0	51 - 200 persons

ที่มา : สำมะโนอุตสาหกรรม พ.ศ.2550 จังหวัด พัทลุง สำนักงานสถิติแห่งชาติ กระทรวงเทคโนโลยีสารสนเทศและการสื่อสาร
 Source : The 2007 Industrial Census, Phatthalung Province, National Statistical Office, Ministry of Information and Communication Technology

ตาราง 7.1 จำนวนและร้อยละของสถานประกอบการอุตสาหกรรมการผลิต ที่ต่างประเภทรวมลงทุน จำนวนตามประเภทร่วมลงทุนหรือถือหุ้นมากที่สุดเป็นอันดับสอง และขนาดของสถานประกอบการ

TABLE 7.1 NUMBER AND PERCENTAGE OF MANUFACTURING ESTABLISHMENTS WITH FOREIGN INVESTMENT BY THE SECOND COUNTRY WITH HIGHEST SHARE HOLDING AND SIZE OF ESTABLISHMENT

ขนาดของสถานประกอบการ	จำนวนสถานประกอบการ		ไม่มีการลงทุนจากต่างประเทศ		Size of establishment
	Number of establishments		No foreign's investment		
	จำนวน Number	ร้อยละ %	จำนวน Number	ร้อยละ %	
รวม	5,728	100.0	5,728	100.0	Total
1 - 15 คน	5,635	100.0	5,635	100.0	1 - 15 persons
16 - 25 คน	55	100.0	55	100.0	16 - 25 persons
26 - 30 คน	9	100.0	9	100.0	26 - 30 persons
31 - 50 คน	14	100.0	14	100.0	31 - 50 persons
51 - 200 คน	15	100.0	15	100.0	51 - 200 persons

ที่มา : สำนักอุตสาหกรรม พ.ศ.2550 จังหวัด พัทลุง สำนักงานสถิติแห่งชาติ กระทรวงเทคโนโลยีสารสนเทศและการสื่อสาร
 Source : The 2007 Industrial Census, Phatthalung Province, National Statistical Office, Ministry of Information and Communication Technology

ตาราง 7.2 จำนวนและร้อยละของสถานประกอบการอุตสาหกรรมการผลิต ที่ต่างประเทศร่วมลงทุน จำนวนตามประเทศร่วมลงทุนหรือถือหุ้นมากที่สุดเป็นอันดับสาม และขนาดของสถานประกอบการ

TABLE 7.2 NUMBER AND PERCENTAGE OF MANUFACTURING ESTABLISHMENTS WITH FOREIGN INVESTMENT BY THE THIRD COUNTRY WITH HIGHEST SHARE HOLDING AND SIZE OF ESTABLISHMENT

ขนาดของสถานประกอบการ	จำนวนสถานประกอบการ		ไม่มีการลงทุนจากต่างประเทศ		Size of establishment
	Number of establishments		No foreign's investment		
	จำนวน	ร้อยละ	จำนวน	ร้อยละ	
	Number	%	Number	%	
รวม	5,728	100.0	5,728	100.0	Total
1 - 15 คน	5,635	100.0	5,635	100.0	1 - 15 persons
16 - 25 คน	55	100.0	55	100.0	16 - 25 persons
26 - 30 คน	9	100.0	9	100.0	26 - 30 persons
31 - 50 คน	14	100.0	14	100.0	31 - 50 persons
51 - 200 คน	15	100.0	15	100.0	51 - 200 persons

ที่มา : สำนวนในอุตสาหกรรม พ.ศ.2550 จังหวัด พัทลุง สำนักงานสถิติแห่งชาติ กระทรวงเทคโนโลยีสารสนเทศและการสื่อสาร

Source : The 2007 Industrial Census, Phatthalung Province, National Statistical Office, Ministry of Information and Communication Technology

ตาราง 8 จำนวนและร้อยละของสถานประกอบการอุตสาหกรรมการผลิต จำนวนตามการส่งเสริมการลงทุน จากสำนักงานคณะกรรมการส่งเสริมการลงทุน และขนาดของสถานประกอบการ

TABLE 8 NUMBER AND PERCENTAGE OF MANUFACTURING ESTABLISHMENTS BY INVESTMENT PROMOTION FROM BOARD OF INVESTMENT (BOI)

AND SIZE OF ESTABLISHMENT

ขนาดของสถานประกอบการ	จำนวนสถานประกอบการ		การลงทุนส่งเสริมการลงทุนจากสำนักงานคณะกรรมการส่งเสริมการลงทุน				Size of establishment
	Number of establishments		Investment promotion from board of investment (BOI)				
	จำนวน	ร้อยละ	ไม่มี (No)		มี (Yes)		
	จำนวน	%	จำนวน	ร้อยละ	จำนวน	ร้อยละ	
	Number	%	Number	%	Number	%	
รวม	5,728	100.0	5,723	99.9	5	0.1	Total
1 - 15 คน	5,635	100.0	5,635	100.0	-	-	1 - 15 persons
16 - 25 คน	55	100.0	55	100.0	-	-	16 - 25 persons
26 - 30 คน	9	100.0	9	100.0	-	-	26 - 30 persons
31 - 50 คน	14	100.0	14	100.0	-	-	31 - 50 persons
51 - 200 คน	15	100.0	10	66.7	5	33.3	51 - 200 persons

ที่มา : สำมะโนอุตสาหกรรม พ.ศ.2550 จังหวัด พัทลุง

สำนักงานสถิติแห่งชาติ กระทรวงเทคโนโลยีสารสนเทศและการสื่อสาร

Source : The 2007 Industrial Census, Phatthalung Province, National Statistical Office, Ministry of Information and Communication Technology

ตาราง 9 มูลค่าการส่งออก จำนวนและร้อยละของสถานประกอบการอุตสาหกรรมผลิต จำนวนตามร้อยละของการส่งออกผลผลิตออกไปจำหน่ายต่างประเทศ และขนาดของสถานประกอบการ

TABLE 9 VALUE OF EXPORT, NUMBER AND PERCENTAGE OF MANUFACTURING ESTABLISHMENTS BY PERCENTAGE OF EXPORT AND SIZE OF ESTABLISHMENT

ขนาดของสถานประกอบการ	จำนวนสถานประกอบการ		ร้อยละการส่งออก					มูลค่าการส่งออก Value of export	Size of establishment								
	ไม่มีการส่งออก No export	รวม Total	< 10	10 - 79	80 - 89	90 - 99	100										
จำนวน Number	ร้อยละ %	จำนวน Number	ร้อยละ %	จำนวน Number	ร้อยละ %	จำนวน Number	ร้อยละ %	จำนวน Number	ร้อยละ %								
รวม	5,728	100.0	5,723	99.9	5	0.1	1	20.0	-	2	40.0	2	40.0	-	-	4,598,279,299	Total
1 - 15 คน	5,635	100.0	5,635	100.0	-	-	-	-	-	-	-	-	-	-	-	-	1 - 15 persons
16 - 25 คน	55	100.0	55	100.0	-	-	-	-	-	-	-	-	-	-	-	-	16 - 25 persons
26 - 30 คน	9	100.0	9	100.0	-	-	-	-	-	-	-	-	-	-	-	-	26 - 30 persons
31 - 50 คน	14	100.0	14	100.0	-	-	-	-	-	-	-	-	-	-	-	-	31 - 50 persons
51 - 200 คน	15	100.0	10	66.7	5	33.3	1	20.0	-	2	40.0	2	40.0	-	-	4,598,279,299	51 - 200 persons

ที่มา : สำนักอุตสาหกรรม พ.ศ.2550 จังหวัด พัทลุง สำนักงานสถิติแห่งชาติ กระทรวงเทคโนโลยีสารสนเทศและการสื่อสาร

Source : The 2007 Industrial Census, Phatthalung Province, National Statistical Office, Ministry of Information and Communication Technology

ตาราง 10 จำนวนและร้อยละของสถานประกอบการอุตสาหกรรมผลิต จำแนกตามประเทศที่มีการส่งผลผลิตไปจำหน่าย และขนาดของสถานประกอบการ

TABLE 10 NUMBER AND PERCENTAGE OF MANUFACTURING ESTABLISHMENTS BY EXPORTED COUNTRY OF PRODUCT AND SIZE OF ESTABLISHMENT

ขนาดของสถานประกอบการ	จำนวนสถานประกอบการ		ไม่มีการส่งออก		มีการส่งออก		ประเทศที่ส่งออก						Size of establishment	
	Number of establishments		No export		Export		จีน		สหรัฐอเมริกา		ประเทศอื่น ๆ			
	จำนวน	ร้อยละ	จำนวน	ร้อยละ	จำนวน	ร้อยละ	จำนวน	ร้อยละ	จำนวน	ร้อยละ	จำนวน	ร้อยละ		
	Number	%	Number	%	Number	%	Number	%	Number	%	Number	%	Number	%
รวม	5,728	100.0	5,723	99.9	5	0.1	3	60.0	1	20.0	1	20.0	20.0	Total
1 - 15 คน	5,635	100.0	5,635	100.0	-	-	-	-	-	-	-	-	-	1 - 15 persons
16 - 25 คน	55	100.0	55	100.0	-	-	-	-	-	-	-	-	-	16 - 25 persons
26 - 30 คน	9	100.0	9	100.0	-	-	-	-	-	-	-	-	-	26 - 30 persons
31 - 50 คน	14	100.0	14	100.0	-	-	-	-	-	-	-	-	-	31 - 50 persons
51 - 200 คน	15	100.0	10	66.7	5	33.3	3	60.0	1	20.0	1	20.0	20.0	51 - 200 persons

ที่มา : สำมะโนอุตสาหกรรม พ.ศ.2550 จังหวัด พัทลุง

สำนักงานสถิติแห่งชาติ กระทรวงเทคโนโลยีสารสนเทศและการสื่อสาร

Source : The 2007 Industrial Census, Phatthalung Province, National Statistical Office, Ministry of Information and Communication Technology

ตาราง 11 มูลค่าการใช้วัตถุดิบหรือวัสดุประกอบการผลิตที่มาจากต่างประเทศ จำนวนและร้อยละของสถานประกอบการอุตสาหกรรมการผลิต จำแนกตามการใช้วัตถุดิบ^๑
และขนาดของสถานประกอบการ

TABLE 11 VALUE OF IMPORTED MATERIALS AND COMPONENTS, NUMBER AND PERCENTAGE OF MANUFACTURING ESTABLISHMENTS BY USE
OF IMPORTED MATERIALS AND COMPONENTS AND SIZE OF ESTABLISHMENT

ขนาดของสถานประกอบการ	จำนวนสถานประกอบการ		ไม่มีการใช้		ร้อยละของวัตถุดิบหรือวัสดุประกอบที่มาจากต่างประเทศ		มูลค่าการใช้		Size of establishment
	จำนวน	ร้อยละ	จำนวน	ร้อยละ	จำนวน	ร้อยละ	จำนวน	ร้อยละ	
	Number of establishments	%	Number	%	Number	%	Number	%	
รวม	5,728	100.0	5,727	100.0	1	0.0	1	100.0	Total Value of imported materials and components
1 - 15 คน	5,635	100.0	5,635	100.0	-	-	-	-	1 - 15 persons
16 - 25 คน	55	100.0	55	100.0	-	-	-	-	16 - 25 persons
26 - 30 คน	9	100.0	9	100.0	-	-	-	-	26 - 30 persons
31 - 50 คน	14	100.0	14	100.0	-	-	-	-	31 - 50 persons
51 - 200 คน	15	100.0	14	93.3	1	6.7	1	100.0	51 - 200 persons

ที่มา : สำนักอุตสาหกรรม พ.ศ.2550 จังหวัด พัทลุง สำนักงานสถิติแห่งชาติ กระทรวงเทคโนโลยีสารสนเทศและการสื่อสาร

Source : The 2007 Industrial Census, Phatthalung Province, National Statistical Office, Ministry of Information and Communication Technology

ตาราง 12 จำนวนและร้อยละของสถานประกอบการอุตสาหกรรมผลิต จำนวนตามอัตราการใช้กำลังการผลิตปี 2549 และขนาดของสถานประกอบการ

TABLE 12 NUMBER AND PERCENTAGE OF MANUFACTURING ESTABLISHMENTS BY PERCENTAGE OF CAPACITY UTILIZATION IN 2006 AND SIZE OF ESTABLISHMENT

ขนาดของสถานประกอบการ	อัตราการใช้กำลังการผลิตต่อปี 2549 Percentage of capacity utilization in 2006											เฉลี่ยต่อสถาน- ประกอบการ	Average per establishment	Size of establishment									
	จำนวนสถานประกอบการ																						
	จำนวน ร้อยละ	20 - 29	30 - 39	40 - 49	50 - 59	60 - 69	70 - 79	80 - 89	90 - 99	≥100	จำนวน ร้อยละ												
รวม	5,728	100.0	5	0.1	40	0.7	42	0.7	455	7.9	498	8.7	394	6.9	1,027	17.9	539	9.4	2,728	47.6	85.7	Total	
1 - 15 คน	5,635	100.0	5	0.1	40	0.7	41	0.7	453	8.0	490	8.7	384	6.8	1,013	18.0	527	9.4	2,682	47.6	85.7	1 - 15 persons	
16 - 25 คน	55	100.0	-	-	1	1.8	2	3.6	6	10.9	5	9.1	8	14.6	8	14.6	8	14.6	25	45.5	86.9	16 - 25 persons	
26 - 30 คน	9	100.0	-	-	-	-	-	-	-	1	11.1	2	22.2	1	11.1	2	22.2	1	11.1	4	44.4	87.8	26 - 30 persons
31 - 50 คน	14	100.0	-	-	-	-	-	-	-	-	2	14.3	2	14.3	2	14.3	2	14.3	8	57.1	92.1	31 - 50 persons	
51 - 200 คน	15	100.0	-	-	-	-	-	-	-	1	6.7	2	13.3	2	13.3	2	13.3	1	6.7	9	60.0	90.3	51 - 200 persons

ที่มา : สำมะโนอุตสาหกรรม พ.ศ.2550 จังหวัด พัทลุง สำนักงานสถิติแห่งชาติ กระทรวงเทคโนโลยีสารสนเทศและการสื่อสาร

Source : The 2007 Industrial Census, Phatthalung Province, National Statistical Office, Ministry of Information and Communication Technology

ตอนที่ 3 ข้อมูลทั่วไปของสถานประกอบการ
จำแนกตามหมวดอุตสาหกรรม

สารบัญตารางสถิติ

- ตอนที่ 3 ข้อมูลทั่วไปของสถานประกอบการ จำแนกตามหมวดอุตสาหกรรม**
- ตาราง 1 จำนวนและร้อยละของสถานประกอบการอุตสาหกรรมการผลิต จำแนกตามรูปแบบการจัดตั้งตามกฎหมาย และหมวดอุตสาหกรรม
- ตาราง 2 จำนวนและร้อยละของสถานประกอบการอุตสาหกรรมการผลิต จำแนกตามรูปแบบการจัดตั้งทางเศรษฐกิจ และหมวดอุตสาหกรรม
- ตาราง 3 จำนวนและร้อยละของสถานประกอบการอุตสาหกรรมการผลิต จำแนกตามระยะเวลาในการดำเนินกิจการ และหมวดอุตสาหกรรม
- ตาราง 4 จำนวนและร้อยละของสถานประกอบการอุตสาหกรรมการผลิต จำแนกตามระยะเวลาการผลิตในปี 2549 และหมวดอุตสาหกรรม
- ตาราง 5 มูลค่าเงินลงทุนจดทะเบียน จำนวนและร้อยละของสถานประกอบการอุตสาหกรรมการผลิต จำแนกตามมูลค่าทุนจดทะเบียน และหมวดอุตสาหกรรม
- ตาราง 6 มูลค่าเงินทุนที่ต่างประเทศร่วมลงทุนหรือถือหุ้นจำนวนและร้อยละของสถานประกอบการอุตสาหกรรมการผลิต จำแนกตามสัดส่วนของการร่วมลงทุนหรือถือหุ้นของต่างประเทศ และหมวดอุตสาหกรรม
- ตาราง 7 จำนวนและร้อยละของสถานประกอบการอุตสาหกรรมการผลิตที่ต่างประเทศร่วมลงทุน จำแนกตามประเทศร่วมลงทุนหรือถือหุ้นมากที่สุดเป็นอันดับหนึ่ง และหมวดอุตสาหกรรม
- ตาราง 7.1 จำนวนและร้อยละของสถานประกอบการอุตสาหกรรมการผลิตที่ต่างประเทศร่วมลงทุน จำแนกตามประเทศร่วมลงทุนหรือถือหุ้นมากที่สุดเป็นอันดับสอง และหมวดอุตสาหกรรม
- ตาราง 7.2 จำนวนและร้อยละของสถานประกอบการอุตสาหกรรมการผลิตที่ต่างประเทศร่วมลงทุน จำแนกตามประเทศร่วมลงทุนหรือถือหุ้นมากที่สุดเป็นอันดับสาม และหมวดอุตสาหกรรม
- ตาราง 8 จำนวนและร้อยละของสถานประกอบการอุตสาหกรรมการผลิต จำแนกตามการส่งเสริมการลงทุน จากสำนักงานคณะกรรมการส่งเสริมการลงทุน และหมวดอุตสาหกรรม
- ตาราง 9 มูลค่าการส่งออก จำนวนและร้อยละของสถานประกอบการอุตสาหกรรมการผลิต จำแนกตามร้อยละของการส่งออกผลผลิตออกไปจำหน่ายต่างประเทศ และหมวดอุตสาหกรรม
- ตาราง 10 จำนวนและร้อยละของสถานประกอบการอุตสาหกรรมการผลิต จำแนกตามประเทศที่มีการส่งผลผลิตไปจำหน่าย และหมวดอุตสาหกรรม
- ตาราง 11 มูลค่าการใช้วัตถุดิบหรือวัสดุประกอบการผลิตที่มาจากต่างประเทศ จำนวนและร้อยละของสถานประกอบการอุตสาหกรรมการผลิตจำแนกตามการใช้วัตถุดิบฯ และหมวดอุตสาหกรรม
- ตาราง 12 จำนวนและร้อยละของสถานประกอบการอุตสาหกรรมการผลิต จำแนกตามอัตราการใช้กำลังการผลิตต่อปี 2549 และหมวดอุตสาหกรรม

ตาราง 1 จำนวนและร้อยละของสถานประกอบการอุตสาหกรรมผลิต จำนวนตามรูปแบบการจัดตั้งตามกฎหมาย และหมวดอุตสาหกรรม

TABLE 1 NUMBER AND PERCENTAGE OF MANUFACTURING ESTABLISHMENTS BY FORM OF LEGAL ORGANIZATION AND DIVISION OF INDUSTRY

รหัส Code	หมวดอุตสาหกรรม	จำนวนสถาน- ประกอบการ		ส่วนบุคคล		หุ้นส่วนสามัญ		บริษัทจำกัด		ส่วนราชการ		สหกรณ์		อื่นๆ		Division of Industry
		จำนวน	ร้อยละ	Individual proprietor	%	นิติบุคคล proprietor	%	บริษัทจำกัด (มหาชน) Company limited,	%	รัฐวิสาหกิจ Government,	%	Cooperatives	%	Others	%	
รวม		5,728	100.0	5,358	93.5	41	0.7	16	0.3	3	0.1	54	0.9	256	4.5	Total
15	การผลิตภัตตาคารและเครื่องดื่ม	1,453	100.0	1,287	88.6	22	1.5	2	0.1	2	0.1	21	1.5	119	8.2	Manufacture of food products and beverages
17	การผลิตสิ่งทอ	176	100.0	160	90.9	-	-	-	-	-	-	-	-	16	9.1	Manufacture of textiles
18	การผลิตเครื่องแต่งกาย	1,097	100.0	1,057	96.4	-	-	-	-	-	-	-	-	40	3.6	Manufacture of wearing apparel; dressing and dyeing of fur
20	การผลิตไม้และผลิตภัณฑ์จากไม้และไม้ก๊อก ยกเว้น เฟอร์นิเจอร์ รวมทั้งการผลิตของที่ทำจากฟางและวัสดุจากสานอื่นๆ	2,060	100.0	2,027	98.4	4	0.2	8	0.4	-	-	-	-	21	1.0	Manufacture of wood and of products of wood and cork, except furniture; manufacture of articles of straw and plaiting materials
22	การพิมพ์โฆษณา การพิมพ์ และการทำสำเนาสื่อบันทึก	33	100.0	33	100.0	-	-	-	-	-	-	-	-	-	-	Publishing, printing and reproduction of recorded media
24	การผลิตเคมีภัณฑ์และผลิตภัณฑ์เคมี	82	100.0	58	70.7	1	1.2	-	-	-	-	-	-	23	28.1	Manufacture of chemicals and chemical products
25	การผลิตผลิตภัณฑ์ยางและพลาสติก	90	100.0	41	45.4	2	2.2	2	2.2	-	-	33	36.9	12	13.3	Manufacture of rubber and plastics products
26	การผลิตผลิตภัณฑ์จากแร่ไอโพละ	126	100.0	114	90.8	9	6.8	3	2.4	-	-	-	-	-	-	Manufacture of other non-metallic mineral products
28	การผลิตผลิตภัณฑ์ที่ทำจากโลหะประดิษฐ์ ยกเว้นเครื่องจักรและอุปกรณ์	359	100.0	356	99.3	2	0.5	-	-	-	-	-	-	1	0.3	Manufacture of fabricated metal products, except machinery and equipment
29	การผลิตเครื่องจักรและอุปกรณ์ ซึ่งมีได้จัดประเภทไว้ในที่อื่น	20	100.0	20	100.0	-	-	-	-	-	-	-	-	-	-	Manufacture of machinery and equipment n.e.c.
33	การผลิตอุปกรณ์ที่ใช้ในทางการแพทย์ การวัดความถี่ของ และอุปกรณ์ที่ใช้ในทางทัศนศาสตร์ นาฬิกา	2	100.0	2	100.0	-	-	-	-	-	-	-	-	-	-	Manufacture of medical, precision and optical instruments, watches and clocks
34	การผลิตยานยนต์ รถพ่วงและรถกึ่งพ่วง	1	100.0	1	100.0	-	-	-	-	-	-	-	-	-	-	Manufacture of motor vehicles, trailers and semi-trailers
35	การผลิตเครื่องอุปกรณ์การขนส่งอื่นๆ	5	100.0	5	100.0	-	-	-	-	-	-	-	-	-	-	Manufacture of other transport equipment
36	การผลิตเฟอร์นิเจอร์ รวมทั้งการผลิตซึ่งมีได้จัดประเภทไว้ในที่อื่น	224	100.0	197	88.0	1	0.5	1	0.5	1	0.5	-	-	24	10.7	Manufacture of furniture; manufacturing n.e.c.

ที่มา : สำมะโนอุตสาหกรรม พ.ศ.2550 จังหวัด พัทลุง

Source : The 2007 Industrial Census, Phatthalung Province, National Statistical Office, Ministry of Information and Communication Technology

ตาราง 2 จำนวนและร้อยละของสถานประกอบการอุตสาหกรรม จัดตั้งทางเศรษฐกิจ และหมวดอุตสาหกรรม

TABLE 2 NUMBER AND PERCENTAGE OF MANUFACTURING ESTABLISHMENTS BY FORM OF ECONOMIC ORGANIZATION AND DIVISION OF INDUSTRY

รหัส Code	หมวดอุตสาหกรรม	จำนวนสถานประกอบการ		สำนักงานเชิงเดียว		สำนักงานใหญ่		สำนักงานสาขา		Division of Industry
		Number of establishments		Single unit		Head office		Branch		
		จำนวน Number	ร้อยละ %	จำนวน Number	ร้อยละ %	จำนวน Number	ร้อยละ %	จำนวน Number	ร้อยละ %	
รวม		5,728	100.0	5,717	99.8	3	0.1	8	0.1	Total
15	การผลิตภัณฑอาหารและเครื่องดื่ม	1,453	100.0	1,452	99.9	1	0.1	-	-	Manufacture of food products and beverages
17	การผลิตสิ่งทอ	176	100.0	176	100.0	-	-	-	-	Manufacture of textiles
18	การผลิตเครื่องแต่งกาย รวมทั้งการตกแต่งและซ่อมสินค้า	1,097	100.0	1,097	100.0	-	-	-	-	Manufacture of wearing apparel; dressing and dyeing of fur
20	การผลิตไม้และผลิตภัณฑ์จากไม้และไม้ก๊อก ยกเว้น เฟอร์นิเจอร์ รวมทั้งการผลิตสิ่งของที่ทำจากฟางและวัสดุจากสัตว์อื่น ๆ	2,060	100.0	2,054	99.7	2	0.1	4	0.2	Manufacture of wood and of products of wood and cork, except furniture; handbags, saddlery, harness and footwear
22	การพิมพ์โฆษณา การพิมพ์ และการทำสำเนาฉบับบันทึก	33	100.0	33	100.0	-	-	-	-	Publishing, printing and reproduction of recorded media
24	การผลิตเคมีภัณฑ์และผลิตภัณฑ์	82	100.0	82	100.0	-	-	-	-	Manufacture of chemicals and chemical products
25	การผลิตผลิตภัณฑ์ยางและพลาสติก	90	100.0	89	98.9	-	-	1	1.1	Manufacture of rubber and plastics products
26	การผลิตผลิตภัณฑ์จากแร่โลหะ	126	100.0	124	98.4	-	-	2	1.6	Manufacture of other non-metallic mineral products
28	การผลิตผลิตภัณฑ์ที่ทำจากโลหะประดิษฐ์ ยกเว้นเครื่องจักรและอุปกรณ์	359	100.0	359	100.0	-	-	-	-	Manufacture of fabricated metal products, except machinery and equipment
29	การผลิตเครื่องจักรและอุปกรณ์ ซึ่งมีได้จัดประเภทไว้ในที่อื่น	20	100.0	20	100.0	-	-	-	-	Manufacture of machinery and equipment n.e.c.
33	การผลิตอุปกรณ์ที่ใช้ในทางการแพทย์ การวัดความถี่ และอุปกรณ์ที่ใช้ในทางทัศนศาสตร์ นาฬิกา	2	100.0	2	100.0	-	-	-	-	Manufacture of medical, precision and optical instruments, handbags, saddlery, harness and footwear
34	การผลิตยานยนต์ รถพ่วงและรถถังรถพ่วง	1	100.0	1	100.0	-	-	-	-	Manufacture of motor vehicles, trailers and semi-trailers
35	การผลิตเครื่องอุปโภคบริโภคอื่น ๆ	5	100.0	5	100.0	-	-	-	-	Manufacture of other transport equipment
36	การผลิตเฟอร์นิเจอร์ รวมทั้งการผลิตซึ่งมิได้จัดประเภทไว้ในที่อื่น	224	100.0	223	99.6	-	-	1	0.5	Manufacture of furniture; manufacturing n.e.c.

ที่มา : สำมะโนอุตสาหกรรม พ.ศ.2550 จังหวัด พัทลุง สำนักงานสถิติแห่งชาติ กระทรวงเทคโนโลยีสารสนเทศและการสื่อสาร

Source : The 2007 Industrial Census, Phatthalung Province, National Statistical Office, Ministry of Information and Communication Technology

ตาราง 3 จำนวนและร้อยละของสถานประกอบการอุตสาหกรรมผลิตจำแนกตามระยะเวลาในการดำเนินงาน และหมวดอุตสาหกรรม

TABLE 3 NUMBER AND PERCENTAGE OF MANUFACTURING ESTABLISHMENTS BY PERIOD OF OPERATION AND DIVISION OF INDUSTRY

รหัส Code	หมวดอุตสาหกรรม Number of establishments	ระยะเวลาในการดำเนินงาน (ปี) Period of operation (Year)												Division of Industry		
		<5		5 - 9		10 - 19		20 - 29		>= 30		ร้อยละ %	จำนวน Number		ร้อยละ %	จำนวน Number
		จำนวน Number	ร้อยละ %	จำนวน Number	ร้อยละ %	จำนวน Number	ร้อยละ %	จำนวน Number	ร้อยละ %	จำนวน Number	ร้อยละ %					
รวม	5,728	100.0	1,262	22.0	1,298	22.7	1,710	29.9	677	11.8	781	13.6	Total			
15	การผลิตผลิตภัณฑ์อาหารและเครื่องดื่ม	1,453	100.0	341	23.5	428	29.4	420	28.9	199	13.7	65	4.5	Manufacture of food products and beverages		
17	การผลิตสิ่งทอ	176	100.0	33	18.8	61	34.6	61	34.6	11	6.3	10	5.7	Manufacture of textiles		
18	การผลิตเครื่องแต่งกาย รวมทั้งการตกแต่งและซ่อมเสื้อผ้า	1,097	100.0	352	32.1	211	19.2	384	35.0	76	7.0	74	6.7	Manufacture of wearing apparel, dressing and dyeing of fur		
20	การผลิตไม้และผลิตภัณฑ์จากไม้และไม้ก๊อก ยกเว้น ฟอร์นิเจอร์ รวมทั้งการผลิตสิ่งของที่ทำจากฟางและวัสดุจากสานอื่นๆ	2,060	100.0	246	12.0	341	16.6	610	29.6	278	13.5	585	28.4	Manufacture of wood and of products of wood and cork, except furniture; manufacture of articles of straw and plaiting materials		
22	การพิมพ์โฆษณา การพิมพ์ และการทำสำเนาสื่อบันทึก	33	100.0	3	9.1	13	39.4	16	48.5	1	3.0	-	-	Publishing, printing and reproduction of recorded media		
24	การผลิตเคมีภัณฑ์และผลิตภัณฑ์เคมี	82	100.0	21	25.6	18	21.3	11	13.4	13	15.9	19	23.8	Manufacture of chemicals and chemical products		
25	การผลิตผลิตภัณฑ์ยางและพลาสติก	90	100.0	17	19.0	39	43.0	32	35.8	2	2.2	-	-	Manufacture of rubber and plastics products		
26	การผลิตผลิตภัณฑ์จากแร่โลหะ	126	100.0	49	38.8	32	25.3	31	24.8	3	2.4	11	8.7	Manufacture of other non-metallic mineral products		
28	การผลิตผลิตภัณฑ์ที่ทำจากโลหะประดิษฐ์ ยกเว้นเครื่องจักรและอุปกรณ์	359	100.0	109	30.3	86	23.9	107	29.9	51	14.2	6	1.8	Manufacture of fabricated metal products, except machinery and equipment		
29	การผลิตเครื่องจักรและอุปกรณ์ ซึ่งมีได้จัดประเภทไว้ในที่อื่น	20	100.0	5	25.0	7	35.0	3	15.0	2	10.0	3	15.0	Manufacture of machinery and equipment n.e.c.		
33	การผลิตอุปกรณ์ที่ใช้ในทางการแพทย์ การวัดความถี่ และอุปกรณ์ที่ใช้ในทางทัศนศาสตร์ นาฬิกา	2	100.0	2	100.0	-	-	-	-	-	-	-	-	Manufacture of medical, precision and optical instruments, watches and clocks		
34	การผลิตยานยนต์ รถพ่วงและรถกึ่งรถพ่วง	1	100.0	-	-	1	100.0	-	-	-	-	-	-	Manufacture of motor vehicles, trailers and semi-trailers		
35	การผลิตเครื่องอุปกรณ์การขนส่งอื่นๆ	5	100.0	1	20.0	1	20.0	1	20.0	2	40.0	-	-	Manufacture of other transport equipment		
36	การผลิตเฟอร์นิเจอร์ รวมทั้งการผลิตซึ่งมิได้จัดประเภทไว้ในที่อื่น	224	100.0	83	37.2	60	26.6	34	15.1	39	17.6	8	3.5	Manufacture of furniture; manufacturing n.e.c.		

ที่มา : สำนักงานอุตสาหกรรม พ.ศ.2550 จังหวัด พัทลุง สำนักงานสถิติแห่งชาติกระทรวงเทคโนโลยีสารสนเทศและการสื่อสาร

Source : The 2007 Industrial Census, Phthalung Province, National Statistical Office, Ministry of Information and Communication Technology

ตาราง 4 จำนวนและร้อยละของสถานประกอบการอุตสาหกรรมผลิต จำแนกตามระยะเวลาการผลิตในปี 2549 และหมวดอุตสาหกรรม

TABLE 4 NUMBER AND PERCENTAGE OF MANUFACTURING ESTABLISHMENTS BY PERIOD OF OPERATION IN 2006 AND DIVISION OF INDUSTRY

รหัส Code	จำนวนสถานประกอบการ Number of establishments	ระยะเวลาการผลิต Period of operation in 2006										Division of industry					
		เดือน Months															
		<3		3-6		7-9		10-12		<8			8-10		> 10		
จำนวน Number	ร้อยละ %Number	จำนวน Number	ร้อยละ %Number	จำนวน Number	ร้อยละ %Number	จำนวน Number	ร้อยละ %Number	จำนวน Number	ร้อยละ %Number	จำนวน Number	ร้อยละ %Number	จำนวน Number	ร้อยละ %Number	จำนวน Number	ร้อยละ %Number		
	5,728	100.0	71	1.2	653	11.4	243	4.3	4,761	83.1	2,945	51.4	2,721	47.5	62	1.1	Total
15 การผลิตผลิตภัณฑ์อาหารและเครื่องดื่ม	1,453	100.0	35	2.4	102	7.1	37	2.5	1,279	88.0	1,018	70.1	406	27.9	29	2.0	Manufacture of food products and beverages
17 การผลิตสิ่งทอ	176	100.0	-	-	14	8.2	-	-	162	91.8	82	46.5	94	53.5	-	-	Manufacture of textiles
18 การผลิตเครื่องแต่งกาย รวมทั้งการตกแต่งและซ่อมเสื้อผ้า	1,097	100.0	-	-	144	13.1	2	0.2	951	86.7	407	37.1	690	62.9	-	-	Manufacture of wearing apparel; dressing and dyeing of fur
20 การผลิตไม้และผลิตภัณฑ์จากไม้และไม้ก๊อก ยกเว้น ฟอร์นิเจอร์ รวมทั้งการผลิตสิ่งของที่ทำจากฟางและวัสดุจากสานอื่นๆ	2,060	100.0	7	0.4	213	10.4	121	5.8	1,719	83.5	1,098	53.3	943	45.8	19	0.9	Manufacture of wood and of products of wood and cork, except furniture; manufacture of articles of straw and plaiting materials
22 การพิมพ์โฆษณา การพิมพ์ และการทำสำเนาสื่อบันทึก	33	100.0	-	-	1	3.0	-	-	32	97.0	2	6.1	31	93.9	-	-	Publishing, printing and reproduction of recorded media
24 การผลิตเคมีภัณฑ์และผลิตภัณฑ์เคมี	82	100.0	-	-	20	25.0	-	-	62	75.0	50	62.2	25	29.9	7	7.9	Manufacture of chemicals and chemical products
25 การผลิตผลิตภัณฑ์ยางและพลาสติก	90	100.0	-	-	31	34.0	19	21.1	40	44.9	23	25.6	66	73.3	1	1.1	Manufacture of rubber and plastics products
26 การผลิตผลิตภัณฑ์จากแร่โลหะ	126	100.0	-	-	35	27.8	22	17.2	69	55.0	38	30.1	86	68.1	2	1.9	Manufacture of other non-metallic mineral products
28 การผลิตผลิตภัณฑ์ที่ทำจากโลหะประดิษฐ์ ยกเว้นเครื่องจักรและอุปกรณ์	359	100.0	14	3.8	48	13.3	17	4.9	280	78.0	104	29.0	251	69.9	4	1.2	Manufacture of fabricated metal products, except machinery and equipment
29 การผลิตเครื่องจักรและอุปกรณ์ ซึ่งมีใช้ติดประเภทไปรษณีย์	20	100.0	2	10.0	-	-	1	5.0	17	85.0	2	10.0	18	90.0	-	-	Manufacture of machinery and equipment n.e.c.
33 การผลิตอุปกรณ์ที่ใช้ในทางการแพทย์ การวัดความถี่ของ และอุปกรณ์ที่ใช้ในทางทัศนศาสตร์ นาฬิกา	2	100.0	-	-	-	-	-	-	2	100.0	1	50.0	1	50.0	-	-	Manufacture of medical, precision and optical instruments, watches and clocks
34 การผลิตยานยนต์ รถพ่วงและรถกึ่งพ่วง	1	100.0	-	-	-	-	-	-	1	100.0	1	100.0	-	-	-	-	Manufacture of motor vehicles, trailers and semi-trailers
35 การผลิตเครื่องอุปโภคบริโภคภัณฑ์อื่น ๆ	5	100.0	-	-	3	60.0	1	20.0	1	20.0	1	20.0	4	80.0	-	-	Manufacture of other transport equipment
36 การผลิตเฟอร์นิเจอร์ รวมทั้งการผลิตซึ่งมิได้จัดประเภทไว้ในที่อื่น	224	100.0	13	6.0	42	18.6	23	10.4	146	65.0	118	52.5	106	47.5	-	-	Manufacture of furniture; manufacturing n.e.c.

ที่มา : สำมะโนอุตสาหกรรม พ.ศ.2550 จังหวัด พัทลุง สำนักงานสถิติแห่งชาติ กระทรวงเทคโนโลยีสารสนเทศและการสื่อสาร

Source : The 2007 Industrial Census, Phatthalung Province, National Statistical Office, Ministry of Information and Communication Technology

ตาราง 5 มูลค่าเงินทุนจดทะเบียน จำนวนและร้อยละของสถานประกอบการอุตสาหกรรมผลิต จำแนกตามมูลค่าทุนจดทะเบียน และหมวดอุตสาหกรรม

TABLE 5 VALUE OF REGISTERED CAPITAL, NUMBER AND PERCENTAGE OF MANUFACTURING ESTABLISHMENTS BY VALUE OF REGISTERED CAPITAL AND DIVISION OF INDUSTRY

รหัส Code	หมวดอุตสาหกรรม	จำนวนสถานประกอบการ		ไม่มีทุนจดทะเบียน		มูลค่าทุนจดทะเบียน (ล้านบาท)				มูลค่าเงินทุน จดทะเบียน		Division of industry		
		จำนวน Number	ร้อยละ %	จำนวน Number	ร้อยละ %	< 1	1-9	10-49	รวม Total	Registered capital				
	รวม	5,728	100.0	5,676	99.1	31	59.6	16	30.8	5	9.6	153,072,580	Total	
15	การผลิตภัตตาคารอาหารและเครื่องดื่ม	1,453	100.0	1,425	98.1	28	1.9	22	79.3	6	20.7	11,237,600	Manufacture of food products and beverages	
17	การผลิตสิ่งทอ	176	100.0	176	100.0	-	-	-	-	-	-	-	Manufacture of textiles	
18	การผลิตเครื่องแต่งกาย รวมทั้งการตกแต่งและซ่อมเสื้อผ้า	1,097	100.0	1,097	100.0	-	-	-	-	-	-	-	Manufacture of wearing apparel; dressing and dyeing of fur	
20	การผลิตไม้และผลิตภัณฑ์จากไม้และไม้ก๊อก ยกเว้น ฟอรันิเจอร์ รวมทั้งการผลิตสิ่งของที่ทากาฟางและวัสดุจากอื่น ๆ	2,060	100.0	2,052	99.6	8	0.4	-	-	5	62.5	73,000,000	Manufacture of wood and of products of wood and cork, except furniture; manufacture of articles of straw and plaiting materials	
22	การผลิตพิมพ์โฆษณา การพิมพ์ และการทำสื่ออื่นที่	33	100.0	33	100.0	-	-	-	-	-	-	-	Publishing, printing and reproduction of recorded media	
24	การผลิตเคมีภัณฑ์และผลิตภัณฑ์	82	100.0	81	98.8	1	1.2	-	1	100.0	-	1,000,000	Manufacture of chemicals and chemical products	
25	การผลิตผลิตภัณฑ์ยางและพลาสติก	90	100.0	87	96.7	3	3.3	-	2	66.7	1	33.3	46,000,000	Manufacture of rubber and plastics products
26	การผลิตผลิตภัณฑ์จากแร่โลหะ	126	100.0	116	92.4	10	7.6	8	79.1	1	10.4	13,994,980	Manufacture of other non-metallic mineral products	
28	การผลิตผลิตภัณฑ์ที่ทากาโลหะประดิษฐ์ ยกเว้นเครื่องจักรและอุปกรณ์	359	100.0	357	99.6	2	0.5	2	100.0	-	-	640,000	Manufacture of fabricated metal products, except machinery and equipment	
29	การผลิตเครื่องจักรและอุปกรณ์ ซึ่มมิได้จัดประเภทไว้ในที่อื่น	20	100.0	20	100.0	-	-	-	-	-	-	-	Manufacture of machinery and equipment n.e.c.	
33	การผลิตอุปกรณ์ที่ใช้ทางการแพทย์ การวัดความถี่ และอุปกรณ์ที่ใช้ในทางวิทยาศาสตร์ นาฬิกา	2	100.0	2	100.0	-	-	-	-	-	-	-	Manufacture of medical, precision and optical instruments, watches and clocks	
34	การผลิตยานยนต์ รถพ่วงและรถกึ่งรถพ่วง	1	100.0	1	100.0	-	-	-	-	-	-	-	Manufacture of motor vehicles, trailers and semi-trailers	
35	การผลิตเครื่องอุปโภคบริโภคอื่น ๆ	5	100.0	5	100.0	-	-	-	-	-	-	-	Manufacture of other transport equipment	
36	การผลิตเฟอร์นิเจอร์ รวมทั้งการผลิตซึ่มมิได้จัดประเภทไว้ในที่อื่น	224	100.0	223	99.6	1	0.45	-	1	100.0	-	7,200,000	Manufacture of furniture; manufacturing n.e.c.	

ที่มา : สำนักอุตสาหกรรม พ.ศ.2550 จังหวัด พัทลุง สำนักงานสถิติแห่งชาติ กระทรวงเทคโนโลยีสารสนเทศและการสื่อสาร

Source : The 2007 Industrial Census, Phatthalung Province, National Statistical Office, Ministry of Information and Communication Technology

ตาราง 6 มูลค่าเงินลงทุนที่ต่างประเทศร่วมลงทุนหรือถือหุ้น จำนวนและร้อยละของสถานประกอบการอุตสาหกรรมผลิต จำแนกตามสัดส่วนของกรรมกรต่างประเทศ และหมวดอุตสาหกรรม

TABLE 6 VALUE OF FOREIGN INVESTMENT OR SHARE HOLDING, NUMBER AND PERCENTAGE OF MANUFACTURING ESTABLISHMENTS BY PROPORTION OF FOREIGN INVESTMENT OR SHARE HOLDING AND DIVISION OF INDUSTRY

รหัส Code	หมวดอุตสาหกรรม	จำนวนสถานประกอบการ		ไม่มีต่างประเทศร่วมลงทุนหรือถือหุ้น		Division of industry
		จำนวน Number	ร้อยละ %	จำนวน Number	ร้อยละ %	
	รวม	5,728	100.0	5,728	100.0	Total
15	การผลิตผลิตภัณฑ์อาหารและเครื่องดื่ม	1,453	100.0	1,453	100.0	Manufacture of food products and beverages
17	การผลิตสิ่งทอ	176	100.0	176	100.0	Manufacture of textiles
18	การผลิตเครื่องแต่งกาย รวมทั้งการตกแต่งและซ่อมเสื้อผ้า	1,097	100.0	1,097	100.0	Manufacture of wearing apparel, dressing and dyeing of fur
20	การผลิตไม้และผลิตภัณฑ์จากไม้และไม้ก๊อก ยกเว้น เฟอร์นิเจอร์ รวมทั้งการผลิตสิ่งของที่ทำจากฟางและวัสดุอีกชนิดอื่นๆ	2,060	100.0	2,060	100.0	Manufacture of wood and of products of wood and cork, except furniture; manufacture of articles of straw and plaiting materials
22	การพิมพ์โฆษณา การพิมพ์ และการทำสำเนาสื่อบันทึก	33	100.0	33	100.0	Publishing, printing and reproduction of recorded media
24	การผลิตเคมีภัณฑ์และผลิตภัณฑ์เคมี	82	100.0	82	100.0	Manufacture of chemicals and chemical products
25	การผลิตผลิตภัณฑ์ยางและพลาสติก	90	100.0	90	100.0	Manufacture of rubber and plastics products
26	การผลิตผลิตภัณฑ์จากแร่โลหะ	126	100.0	126	100.0	Manufacture of other non-metallic mineral products
28	การผลิตผลิตภัณฑ์ที่ทำจากโลหะประดิษฐ์ ยกเว้นเครื่องจักรและอุปกรณ์	359	100.0	359	100.0	Manufacture of fabricated metal products, except machinery and equipment
29	การผลิตเครื่องจักรและอุปกรณ์ ซึ่งมีได้จัดประเภทไว้ในที่อื่น	20	100.0	20	100.0	Manufacture of machinery and equipment n.e.c.
33	การผลิตอุปกรณ์ที่ใช้ในทางการแพทย์ การวัดความถี่ และอุปกรณ์ที่ใช้ในทางทัศนศาสตร์ นาฬิกา	2	100.0	2	100.0	Manufacture of medical, precision and optical instruments, watches and clocks
34	การผลิตยานยนต์ รถพ่วงและรถกึ่งรถพ่วง	1	100.0	1	100.0	Manufacture of motor vehicles, trailers and semi-trailers
35	การผลิตเครื่องอุปกรณ์การขนส่งอื่นๆ	5	100.0	5	100.0	Manufacture of other transport equipment
36	การผลิตเฟอร์นิเจอร์ รวมทั้งการผลิตซึ่งมิได้จัดประเภทไว้ในที่อื่น	224	100.0	224	100.0	Manufacture of furniture; manufacturing n.e.c.

ที่มา : สำนักอุตสาหกรรม พ.ศ.2550 จังหวัด พัทลุง สำนักงานสถิติแห่งชาติ กระทรวงเทคโนโลยีสารสนเทศและการสื่อสาร

Source : The 2007 Industrial Census, Phatthalung Province, National Statistical Office, Ministry of Information and Communication Technology

ตาราง 7 จำนวนและร้อยละของสถานประกอบการอุตสาหกรรมผลิตที่ต่างประเทศร่วมลงทุน จำนวนตามประเภทร่วมลงทุนหรือถือหุ้นมากที่สุดเป็นอันดับหนึ่ง และหมวดอุตสาหกรรม

TABLE 7 NUMBER AND PERCENTAGE OF MANUFACTURING ESTABLISHMENTS WITH FOREIGN INVESTMENT BY THE FIRST COUNTRY WITH HIGHEST SHARE HOLDING

AND DIVISION OF INDUSTRY

รหัส Code	หมวดอุตสาหกรรม	จำนวนสถานประกอบการ		ไม่มีการลงทุนจากต่างประเทศ		Division of industry
		Number of establishments		No foreign's investment		
		จำนวน Number	ร้อยละ %	จำนวน Number	ร้อยละ %	
	รวม	5,728	100.0	5,728	100.0	Total
15	การผลิตผลิตภัณฑ์อาหารและเครื่องดื่ม	1,453	100.0	1,453	100.0	Manufacture of food products and beverages
17	การผลิตสิ่งทอ	176	100.0	176	100.0	Manufacture of textiles
18	การผลิตเครื่องแต่งกาย รวมทั้งการตกแต่งและซ่อมเสื้อผ้า	1,097	100.0	1,097	100.0	Manufacture of wearing apparel; dressing and dyeing of fur
20	การผลิตไม้และผลิตภัณฑ์จากไม้และไม้ก๊อก ยกเว้น เฟอร์นิเจอร์ รวมทั้งการผลิตสิ่งของที่ทำจากฟางและวัสดุจากสัตว์อื่น ๆ	2,060	100.0	2,060	100.0	Manufacture of wood and of products of wood and cork, except furniture; manufacture of articles of straw and plaiting materials
22	การพิมพ์โฆษณา การพิมพ์ และการทำสำเนาอื่น ๆ	33	100.0	33	100.0	Publishing, printing and reproduction of recorded media
24	การผลิตเคมีภัณฑ์และผลิตภัณฑ์เคมี	82	100.0	82	100.0	Manufacture of chemicals and chemical products
25	การผลิตผลิตภัณฑ์ยางและพลาสติก	90	100.0	90	100.0	Manufacture of rubber and plastics products
26	การผลิตผลิตภัณฑ์จากแร่โลหะ	126	100.0	126	100.0	Manufacture of other non-metallic mineral products
28	การผลิตผลิตภัณฑ์ที่ทำจากโลหะประดิษฐ์ ยกเว้นเครื่องจักรและอุปกรณ์	359	100.0	359	100.0	Manufacture of fabricated metal products, except machinery and equipment
29	การผลิตเครื่องจักรและอุปกรณ์ ซึ่งมีได้จัดประเภทไว้ในที่อื่น	20	100.0	20	100.0	Manufacture of machinery and equipment n.e.c.
33	การผลิตอุปกรณ์ที่ใช้ในทางการแพทย์ การวัดความถี่ และอุปกรณ์ที่ใช้ในทางทัศนศาสตร์ นาฬิกา และอุปกรณ์ที่ใช้ในทางโทรคมนาคม	2	100.0	2	100.0	Manufacture of medical, precision and optical instruments, watches and clocks
34	การผลิตยานยนต์ รถพ่วงและรถกึ่งรถพ่วง	1	100.0	1	100.0	Manufacture of motor vehicles, trailers and semi-trailers
35	การผลิตเครื่องอุปกรณ์การขนส่งอื่น ๆ	5	100.0	5	100.0	Manufacture of other transport equipment
36	การผลิตเฟอร์นิเจอร์ รวมทั้งการผลิตซึ่งมิได้จัดประเภทไว้ในที่อื่น	224	100.0	224	100.0	Manufacture of furniture; manufacturing n.e.c.

ที่มา : สำนักงานสถิติแห่งชาติ กระทรวงเทคโนโลยีสารสนเทศและการสื่อสาร

Source : The 2007 Industrial Census, Phatthalung Province, National Statistical Office, Ministry of Information and Communication Technology

ตาราง 7.1 จำนวนและร้อยละของสถานประกอบการอุตสาหกรรมการผลิต ที่ต่างประเทศร่วมลงทุน จำนวนตามประเภทรวมลงทุนหรือถือหุ้นมากที่สุดเป็นอันดับสอง และหมวดอุตสาหกรรม

TABLE 7.1 NUMBER AND PERCENTAGE OF MANUFACTURING ESTABLISHMENTS WITH FOREIGN INVESTMENT BY THE SECOND COUNTRY WITH HIGHEST SHARE HOLDING AND DIVISION OF INDUSTRY

รหัส Code	หมวดอุตสาหกรรม Number of establishments	จำนวนสถานประกอบการ		ไม่มีการลงทุนจากต่างประเทศ		Division of industry
		จำนวน Number	ร้อยละ %	จำนวน Number	ร้อยละ %	
รวม	5,728	100.0	100.0	5,728	100.0	Total
15	การผลิตผลิตภัณฑ์อาหารและเครื่องดื่ม	1,453	100.0	1,453	100.0	Manufacture of food products and beverages
17	การผลิตสิ่งทอ	176	100.0	176	100.0	Manufacture of textiles
18	การผลิตเครื่องแต่งกาย รวมทั้งการตกแต่งและย้อมสีขนสัตว์	1,097	100.0	1,097	100.0	Manufacture of wearing apparel; dressing and dyeing of fur
20	การผลิตไม้และผลิตภัณฑ์จากไม้และไม้ซอก ยกเว้น เฟอร์นิเจอร์ รวมทั้งการผลิตสิ่งของที่ทำจากฟางและวัสดุจากสถานที่อื่น	2,060	100.0	2,060	100.0	Manufacture of wood and of products of wood and cork, except furniture; manufacture of articles of straw and plaiting materials
22	การพิมพ์โฆษณา การพิมพ์ และการทำสำเนาสื่อบันทึก	33	100.0	33	100.0	Publishing, printing and reproduction of recorded media
24	การผลิตเคมีภัณฑ์และผลิตภัณฑ์เคมี	82	100.0	82	100.0	Manufacture of chemicals and chemical products
25	การผลิตผลิตภัณฑ์ยางและพลาสติก	90	100.0	90	100.0	Manufacture of rubber and plastics products
26	การผลิตผลิตภัณฑ์จากแร่โลหะ	126	100.0	126	100.0	Manufacture of other non-metallic mineral products
28	การผลิตผลิตภัณฑ์ที่ทำจากโลหะประดิษฐ์ ยกเว้นเครื่องจักรและอุปกรณ์	359	100.0	359	100.0	Manufacture of fabricated metal products, except machinery and equipment
29	การผลิตเครื่องจักรและอุปกรณ์ ซึ่งมีได้จัดประเภทไว้ในที่อื่น	20	100.0	20	100.0	Manufacture of machinery and equipment n.e.c.
33	การผลิตอุปกรณ์ที่ใช้ในทางการแพทย์ การวัดความเที่ยง และอุปกรณ์ที่ใช้ในทางทัศนศาสตร์ นาฬิกา	2	100.0	2	100.0	Manufacture of medical, precision and optical instruments, watches and clocks
34	การผลิตยานยนต์ รถพ่วงและรถถังรถพ่วง	1	100.0	1	100.0	Manufacture of motor vehicles, trailers and semi-trailers
35	การผลิตเครื่องอุปกรณ์การขนส่งอื่น ๆ	5	100.0	5	100.0	Manufacture of other transport equipment
36	การผลิตเฟอร์นิเจอร์ รวมทั้งการผลิตซึ่งมิได้จัดประเภทไว้ในที่อื่น	224	100.0	224	100.0	Manufacture of furniture; manufacturing n.e.c.

ที่มา : สำมะโนอุตสาหกรรม พ.ศ.2550 จังหวัด พัทลุง สำนักงานสถิติแห่งชาติ กระทรวงเทคโนโลยีสารสนเทศและการสื่อสาร

Source : The 2007 Industrial Census, Phatthalung Province, National Statistical Office, Ministry of Information and Communication Technology

ตาราง 7.2 จำนวนและร้อยละของสถานประกอบการอุตสาหกรรมผลิต ที่ต่างประเทศร่วมลงทุน จำนวนตามประเภทหรือถือหุ้นมากที่สุดเป็นอันดับสาม และหมวดอุตสาหกรรม

TABLE 7.2 NUMBER AND PERCENTAGE OF MANUFACTURING ESTABLISHMENTS WITH FOREIGN INVESTMENT BY THE THIRD COUNTRY WITH HIGHEST SHARE HOLDING

AND DIVISION OF INDUSTRY

รหัส Code	หมวดอุตสาหกรรม	จำนวนสถานประกอบการ		ไม่มีการลงทุนจากต่างประเทศ		Division of industry
		จำนวน Number	ร้อยละ %	จำนวน Number	ร้อยละ %	
	รวม	5,728	100.0	5,728	100.0	Total
15	การผลิตผลิตภัณฑ์อาหารและเครื่องดื่ม	1,453	100.0	1,453	100.0	Manufacture of food products and beverages
17	การผลิตสิ่งทอ	176	100.0	176	100.0	Manufacture of textiles
18	การผลิตเครื่องแต่งกาย รวมทั้งการตกแต่งและซ่อมเสื้อผ้า	1,097	100.0	1,097	100.0	Manufacture of wearing apparel; dressing and dyeing of fur
20	การผลิตไม้และผลิตภัณฑ์จากไม้และไม้ก๊อก ยกเว้น เฟอร์นิเจอร์ รวมทั้งการผลิตสิ่งของที่ทำจากฟางและวัสดุจากสานอื่นๆ	2,060	100.0	2,060	100.0	Manufacture of wood and of products of wood and cork, except furniture; manufacture of articles of straw and plaiting materials
22	การพิมพ์โฆษณา การพิมพ์ และการทำสำเนาฉบับที่ก	33	100.0	33	100.0	Publishing, printing and reproduction of recorded media
24	การผลิตเคมีภัณฑ์และผลิตภัณฑ์เคมี	82	100.0	82	100.0	Manufacture of chemicals and chemical products
25	การผลิตผลิตภัณฑ์ยางและพลาสติก	90	100.0	90	100.0	Manufacture of rubber and plastics products
26	การผลิตผลิตภัณฑ์จากแร่โลหะ	126	100.0	126	100.0	Manufacture of other non-metallic mineral products
28	การผลิตผลิตภัณฑ์ที่ทำจากโลหะประดิษฐ์ ยกเว้นเครื่องจักรและอุปกรณ์	359	100.0	359	100.0	Manufacture of fabricated metal products, except machinery and equipment
29	การผลิตเครื่องจักรและอุปกรณ์ ซึ่งมีได้จัดประเภทไว้ในที่อื่น	20	100.0	20	100.0	Manufacture of machinery and equipment n.e.c.
33	การผลิตอุปกรณ์ที่ใช้ในทางการแพทย์ การวัดความถี่ และอุปกรณ์ที่ใช้ในทางทัศนศาสตร์ นาฬิกา	2	100.0	2	100.0	Manufacture of medical, precision and optical instruments, watches and clocks
34	การผลิตยานยนต์ รถพ่วงและรถถังรถพ่วง	1	100.0	1	100.0	Manufacture of motor vehicles, trailers and semi-trailers
35	การผลิตเครื่องอุปกรณ์การขนส่งอื่นๆ	5	100.0	5	100.0	Manufacture of other transport equipment
36	การผลิตเฟอร์นิเจอร์ รวมทั้งการผลิตซึ่งมิได้จัดประเภทไว้ในที่อื่น	224	100.0	224	100.0	Manufacture of furniture; manufacturing n.e.c.

ที่มา : สำนักงานอุตสาหกรรม พ.ศ.2550 จังหวัด พัทลุง สำนักงานสถิติแห่งชาติ กระทรวงเทคโนโลยีสารสนเทศและการสื่อสาร

Source : The 2007 Industrial Census, Phatthalung Province, National Statistical Office, Ministry of Information and Communication Technology

ตาราง 8 จำนวนและร้อยละของสถานประกอบการอุตสาหกรรมการผลิต จำแนกตามการส่งเสริมการลงทุน จากสำนักงานคณะกรรมการส่งเสริมการลงทุน และหมวดอุตสาหกรรม

TABLE 8 NUMBER AND PERCENTAGE OF MANUFACTURING ESTABLISHMENTS BY INVESTMENT PROMOTION FROM BOARD OF INVESTMENT (BOI) AND DIVISION OF INDUSTRY

รหัส Code	หมวดอุตสาหกรรม	จำนวนสถานประกอบการ		การส่งเสริมการลงทุนจากสำนักงานคณะกรรมการส่งเสริมการลงทุน		Investment promotion from board of investment (BOI)		มี (Yes)		Division of industry
		Number of establishments		Investment promotion from board of investment (BOI)		ไม่มี (No)		มี (Yes)		
		จำนวน Number	ร้อยละ %	จำนวน Number	ร้อยละ %	จำนวน Number	ร้อยละ %	จำนวน Number	ร้อยละ %	
รวม		5,728	100.0	5,723	99.9	5	0.1	Total		
15	การผลิตผลิตภัณฑ์อาหารและเครื่องดื่ม	1,453	100.0	1,453	100.0	-	-	Manufacture of food products and beverages		
17	การผลิตสิ่งทอ	176	100.0	176	100.0	-	-	Manufacture of textiles		
18	การผลิตเครื่องแต่งกาย รวมทั้งการตกแต่งและซ่อมเสื้อผ้า	1,097	100.0	1,097	100.0	-	-	Manufacture of wearing apparel; dressing and dyeing of fur		
20	การผลิตไม้และผลิตภัณฑ์จากไม้และไม้ก๊อก ยกเว้น เฟอร์นิเจอร์ รวมทั้งการผลิตสิ่งของที่ทำจากฟางและวัสดุจากสานอื่นๆ	2,060	100.0	2,058	99.9	2	0.1	Manufacture of wood and of products of wood and cork, except furniture; handbags, saddlery, harness and footwear		
22	การพิมพ์โฆษณา การพิมพ์ และการทำสำเนาสิ่งพิมพ์	33	100.0	33	100.0	-	-	Publishing, printing and reproduction of recorded media		
24	การผลิตเคมีภัณฑ์และผลิตภัณฑ์เคมี	82	100.0	82	100.0	-	-	Manufacture of chemicals and chemical products		
25	การผลิตผลิตภัณฑ์ยางและพลาสติก	90	100.0	88	97.8	2	2.2	Manufacture of rubber and plastics products		
26	การผลิตผลิตภัณฑ์จากแร่โอโลหะ	126	100.0	126	100.0	-	-	Manufacture of other non-metallic mineral products		
28	การผลิตผลิตภัณฑ์ที่ทำจากโลหะประดิษฐ์ ยกเว้นเครื่องจักรและอุปกรณ์	359	100.0	359	100.0	-	-	Manufacture of fabricated metal products, except machinery and equipment		
29	การผลิตเครื่องจักรและอุปกรณ์ ซึ่งมีได้จัดประเภทไว้ในที่อื่น	20	100.0	20	100.0	-	-	Manufacture of machinery and equipment n.e.c.		
33	การผลิตอุปกรณ์ที่ใช้ในทางการแพทย์ การวัดความถี่ และอุปกรณ์ที่ใช้ในทางทัศนศาสตร์ นาฬิกา	2	100.0	2	100.0	-	-	Manufacture of medical, precision and optical instruments, handbags, saddlery, harness and footwear		
34	การผลิตยานยนต์ รถพ่วงและรถกึ่งรถพ่วง	1	100.0	1	100.0	-	-	Manufacture of motor vehicles, trailers and semi-trailers		
35	การผลิตเครื่องอุปโภคบริโภคขนส่งอื่นๆ	5	100.0	5	100.0	-	-	Manufacture of other transport equipment		
36	การผลิตเฟอร์นิเจอร์ รวมทั้งการผลิตสิ่งมีได้จัดประเภทไว้ในที่อื่น	224	100.0	223	99.6	1	0.5	Manufacture of furniture; manufacturing n.e.c.		

ที่มา : สำนักอุตสาหกรรม พ.ศ.2550 จังหวัด พัทลุง สำนักงานสถิติแห่งชาติ กระทรวงเทคโนโลยีสารสนเทศและการสื่อสาร

Source : The 2007 Industrial Census, Phatthalung Province, National Statistical Office, Ministry of Information and Communication Technology

ตาราง 9 มูลค่าการส่งออก จำนวนและร้อยละของสถานประกอบการอุตสาหกรรมผลิต จำนวนตามร้อยละของการส่งออกผลผลิตออกไปจำหน่ายต่างประเทศ และหมวดอุตสาหกรรม

TABLE 9 VALUE OF EXPORT, NUMBER AND PERCENTAGE OF MANUFACTURING ESTABLISHMENTS BY PERCENTAGE OF EXPORT AND DIVISION OF INDUSTRY

รหัส Code	หมวดอุตสาหกรรม	จำนวนสถานประกอบการ		ร้อยละการส่งออก					มูลค่าการส่งออก Value of export	Division of industry							
		ที่มีการส่งออก	ไม่มีมีการส่งออก	Total	< 10	10 - 79	80 - 89	90 - 99									
		จำนวน	ร้อยละ	จำนวน	ร้อยละ	จำนวน	ร้อยละ	จำนวน	ร้อยละ	จำนวน	ร้อยละ						
		Number	% Number	% Number	% Number	% Number	% Number	% Number	%								
รวม		5,728	100.0	5,723	99.9	5	0.1	1	20.0	2	40.0	2	40.0	4,598,279,299	Total		
15	การผลิตภัตตาคารอาหารและเครื่องดื่ม	1,453	100.0	1,453	100.0	-	-	-	-	-	-	-	-	-	Manufacture of food products and beverages		
17	การผลิตสิ่งทอ	176	100.0	176	100.0	-	-	-	-	-	-	-	-	-	Manufacture of textiles		
18	การผลิตเครื่องแต่งกาย รวมทั้งการตกแต่งและซ่อมเสื้อผ้า	1,097	100.0	1,097	100.0	-	-	-	-	-	-	-	-	-	Manufacture of wearing apparel; dressing and dyeing of fur		
20	การผลิตไม้และผลิตภัณฑ์จากไม้และไม้ก๊อก ยกเว้นเฟอร์นิเจอร์ รวมทั้งการผลิตสิ่งของที่ทำจากฟางและวัสดุจากสัตว์อื่น ๆ	2,060	100.0	2,058	99.9	2	0.1	1	50.0	-	-	-	1	50.0	36,218,573	Manufacture of wood and of products of wood and cork, except furniture; manufacture of articles of straw and plaiting materials	
22	การพิมพ์โฆษณา การพิมพ์ และการทำสำเนาเสมือนันท์	33	100.0	33	100.0	-	-	-	-	-	-	-	-	-	-	Publishing, printing and reproduction of recorded media	
24	การผลิตเคมีภัณฑ์และผลิตภัณฑ์	82	100.0	82	100.0	-	-	-	-	-	-	-	-	-	-	Manufacture of chemicals and chemical products	
25	การผลิตผลิตภัณฑ์ยางและพลาสติก	90	100.0	88	97.8	2	2.2	-	-	-	-	1	50.0	1	50.0	4,362,383,753	Manufacture of rubber and plastics products
26	การผลิตผลิตภัณฑ์จากแร่โลหะ	126	100.0	126	100.0	-	-	-	-	-	-	-	-	-	-	Manufacture of other non-metallic mineral products	
28	การผลิตผลิตภัณฑ์ที่ทำจากโลหะประดิษฐ์ ยกเว้นเครื่องจักรและอุปกรณ์	359	100.0	359	100.0	-	-	-	-	-	-	-	-	-	-	Manufacture of fabricated metal products, except machinery and equipment	
29	การผลิตเครื่องจักรและอุปกรณ์ ซึ่งมิได้จัดประเภทไว้ในที่อื่น	20	100.0	20	100.0	-	-	-	-	-	-	-	-	-	-	Manufacture of machinery and equipment n.e.c.	
33	การผลิตอุปกรณ์ที่ใช้ในทางการแพทย์ การวัดความถี่ และอุปกรณ์ที่ใช้ในทางทัศนศาสตร์ นาฬิกา และอุปกรณ์ที่ใช้ในทางทัศนศาสตร์ นาฬิกา	2	100.0	2	100.0	-	-	-	-	-	-	-	-	-	-	Manufacture of medical, precision and optical instruments, watches and clocks	
34	การผลิตยานยนต์ รถพ่วงและรถกึ่งรถพ่วง	1	100.0	1	100.0	-	-	-	-	-	-	-	-	-	-	Manufacture of motor vehicles, trailers and semi-trailers	
35	การผลิตเครื่องอุปโภคบริโภคอื่น ๆ	5	100.0	5	100.0	-	-	-	-	-	-	-	-	-	-	Manufacture of other transport equipment	
36	การผลิตเฟอร์นิเจอร์ รวมทั้งการผลิตซึ่งมิได้จัดประเภทไว้ในที่อื่น	224	100.0	223	99.6	1	0.5	-	-	-	-	1	100.0	-	-	199,676,972	Manufacture of furniture; manufacturing n.e.c.

ที่มา : สำนักงานอุตสาหกรรม พ.ศ.2550 จังหวัด พัทลุง สำนักงานสถิติแห่งชาติ กระทรวงเทคโนโลยีสารสนเทศและการสื่อสาร

Source : The 2007 Industrial Census, Phatthalung Province, National Statistical Office, Ministry of Information and Communication Technology

ตาราง 10 จำนวนและร้อยละของสถานประกอบการอุตสาหกรรมผลิต จำนวนตามประเภทที่มีการส่งผลิตออกไปจำหน่าย และหมวดอุตสาหกรรม

TABLE 10 NUMBER AND PERCENTAGE OF MANUFACTURING ESTABLISHMENTS BY EXPORTED COUNTRY OF PRODUCT AND DIVISION OF INDUSTRY

รหัส Code	หมวดอุตสาหกรรม	จำนวนสถานประกอบการ		ไม่มีการส่งออก		มีการส่งออก		ประเทศที่ส่งออก						Division of Industry		
		Number of establishments		No export		Export		China		USA		Other countries				
		จำนวน	ร้อยละ	จำนวน	ร้อยละ	จำนวน	ร้อยละ	จำนวน	ร้อยละ	จำนวน	ร้อยละ	จำนวน	ร้อยละ	จำนวน	ร้อยละ	
		Number	%	Number	%	Number	%	Number	%	Number	%	Number	%	Number	%	
รวม		5,728	100.0	5,723	99.9	5	0.1	3	60.0	1	20.0	1	20.0	1	20.0	
15	การผลิตภัตตาคารและเครื่องดื่ม	1,453	100.0	1,453	100.0	-	-	-	-	-	-	-	-	-	-	Manufacture of food products and beverages
17	การผลิตสิ่งทอ	176	100.0	176	100.0	-	-	-	-	-	-	-	-	-	-	Manufacture of textiles
18	การผลิตเครื่องแต่งกาย รวมทั้งการตกแต่งและซ่อมเสื้อผ้า	1,097	100.0	1,097	100.0	-	-	-	-	-	-	-	-	-	-	Manufacture of wearing apparel; dressing and dyeing of fur
20	การผลิตไม้และผลิตภัณฑ์จากไม้และไม้ก๊อก ยกเว้น เฟอร์นิเจอร์ รวมทั้งการผลิตสิ่งของที่ทำจากฟางและวัสดุจากสัตว์อื่น ๆ	2,060	100.0	2,058	99.9	2	0.1	2	100.0	-	-	-	-	-	-	Manufacture of wood and of products of wood and cork, except furniture; manufacture of articles of straw and plaiting materials
22	การพิมพ์โฆษณา การพิมพ์ และการทำนิตยสารสิ่งพิมพ์	33	100.0	33	100.0	-	-	-	-	-	-	-	-	-	-	Publishing, printing and reproduction of recorded media
24	การผลิตเคมีภัณฑ์และผลิตภัณฑ์	82	100.0	82	100.0	-	-	-	-	-	-	-	-	-	-	Manufacture of chemicals and chemical products
25	การผลิตผลิตภัณฑ์ยางและพลาสติก	90	100.0	88	97.8	2	2.2	1	50.0	-	-	1	50.0	-	-	Manufacture of rubber and plastics products
26	การผลิตผลิตภัณฑ์จากแร่โลหะ	126	100.0	126	100.0	-	-	-	-	-	-	-	-	-	-	Manufacture of other non-metallic mineral products
28	การผลิตผลิตภัณฑ์ที่ทำจากโลหะประดิษฐ์ ยกเว้นเครื่องจักรและอุปกรณ์	359	100.0	359	100.0	-	-	-	-	-	-	-	-	-	-	Manufacture of fabricated metal products, except machinery and equipment
29	การผลิตเครื่องจักรและอุปกรณ์ ซึ่งมีใช้จัดประเภทไว้ในที่อื่น	20	100.0	20	100.0	-	-	-	-	-	-	-	-	-	-	Manufacture of machinery and equipment n.e.c.
33	การผลิตอุปกรณ์ที่ใช้ในทางการแพทย์ การวัดความถี่ และอุปกรณ์ที่ใช้ในทางทัศนศาสตร์ นาฬิกา	2	100.0	2	100.0	-	-	-	-	-	-	-	-	-	-	Manufacture of medical, precision and optical instruments, watches and clocks
34	การผลิตยานยนต์ รถพ่วงและรถกึ่งรถพ่วง	1	100.0	1	100.0	-	-	-	-	-	-	-	-	-	-	Manufacture of motor vehicles, trailers and semi-trailers
35	การผลิตเครื่องอุปโภคบริโภคขนส่งอื่น ๆ	5	100.0	5	100.0	-	-	-	-	-	-	-	-	-	-	Manufacture of other transport equipment
36	การผลิตเฟอร์นิเจอร์ รวมทั้งการผลิตซึ่งมิได้จัดประเภทไว้ในที่อื่น	224	100.0	223	99.6	1	0.5	-	-	-	-	1	100.0	-	-	Manufacture of furniture; manufacturing n.e.c.

ที่มา : สํานักงานอุตสาหกรรม พ.ศ.2550 จังหวัด พัทลุง สํานักงานสถิติแห่งชาติ กระทรวงเทคโนโลยีสารสนเทศและการสื่อสาร

Source : The 2007 Industrial Census, Phatthalung Province, National Statistical Office, Ministry of Information and Communication Technology

ตาราง 11 มูลค่าการใช้วัตถุดิบหรือวัสดุประกอบการผลิตที่มาจากต่างประเทศ จำนวนและร้อยละของสถานประกอบการการผลิต จำแนกตามการใช้วัตถุดิบฯ และหมวดอุตสาหกรรม

TABLE 11 VALUE OF IMPORTED MATERIALS AND COMPONENTS, NUMBER AND PERCENTAGE OF MANUFACTURING ESTABLISHMENTS BY USE OF IMPORTED MATERIALS AND COMPONENTS AND DIVISION OF INDUSTRY

รหัส Code	หมวดอุตสาหกรรม	จำนวนสถานประกอบการ				ไม่มีการใช้ วัตถุดิบ No use				ร้อยละของวัตถุดิบหรือวัสดุประกอบที่มาจาก ต่างประเทศ Percentage of use of imported materials				มูลค่าการใช้ วัตถุดิบฯ Value of imported materials and components		Division of industry
		ร้อยละ		จำนวน		ร้อยละ		จำนวน		ร้อยละ		จำนวน		Total	%	
		จำนวน	%	จำนวน	%	จำนวน	%	จำนวน	%	จำนวน	%	จำนวน	%			
		จำนวน	ร้อยละ	จำนวน	ร้อยละ	จำนวน	ร้อยละ	จำนวน	ร้อยละ	จำนวน	ร้อยละ	จำนวน	ร้อยละ	จำนวน	ร้อยละ	
		Number	%	Number	%	Number	%	Number	%	Number	%	Number	%	Number	%	
รวม		5,728	100.0	5,727	100.0	1	0.0	1	100.0	1	100.0	1,655,975	Total			
15	การผลิตภัตตาคารอาหารและเครื่องดื่ม	1,453	100.0	1,453	100.0	-	-	-	-	-	-	-	-	-	-	Manufacture of food products and beverages
17	การผลิตสิ่งทอ	176	100.0	176	100.0	-	-	-	-	-	-	-	-	-	-	Manufacture of textiles
18	การผลิตเครื่องแต่งกาย รวมทั้งการตกแต่งและย้อมสีขนสัตว์	1,097	100.0	1,097	100.0	-	-	-	-	-	-	-	-	-	-	Manufacture of wearing apparel; dressing and dyeing of fur
20	การผลิตไม้และผลิตภัณฑ์จากไม้และไม้ก๊อก ยกเว้น ฟอรั่มเจอร์	2,060	100.0	2,060	100.0	-	-	-	-	-	-	-	-	-	-	Manufacture of wood and of products of wood and cork, except furniture; manufacture of articles of straw and plaiting materials
22	รวมทั้งการผลิตสิ่งของที่ทำจากฟางและวัสดุจากสานอื่นๆ	33	100.0	33	100.0	-	-	-	-	-	-	-	-	-	-	manufacture of articles of straw and plaiting materials
24	การพิมพ์และการทำงานเกี่ยวกับึก	82	100.0	82	100.0	-	-	-	-	-	-	-	-	-	-	Publishing, printing and reproduction of recorded media
24	การผลิตเคมีภัณฑ์และผลิตภัณฑ์เคมี	90	100.0	90	100.0	-	-	-	-	-	-	-	-	-	-	Manufacture of chemicals and chemical products
25	การผลิตผลิตภัณฑ์ยางและพลาสติก	126	100.0	126	100.0	-	-	-	-	-	-	-	-	-	-	Manufacture of rubber and plastics products
26	การผลิตผลิตภัณฑ์เหล็กและโลหะ	359	100.0	359	100.0	-	-	-	-	-	-	-	-	-	-	Manufacture of other non-metallic mineral products
28	การผลิตผลิตภัณฑ์ที่ทำจากโลหะประดิษฐ์ ยกเว้นเครื่องจักรและอุปกรณ์	20	100.0	20	100.0	-	-	-	-	-	-	-	-	-	-	Manufacture of fabricated metal products, except machinery and equipment
29	การผลิตเครื่องจักรและอุปกรณ์ ซึ่งมีได้จัดประเภทไว้ในที่อื่น	20	100.0	20	100.0	-	-	-	-	-	-	-	-	-	-	Manufacture of machinery and equipment n.e.c.
33	การผลิตอุปกรณ์ที่ใช้ในทางการแพทย์ การวัดความถี่ และอุปกรณ์ที่ใช้ในทางทัศนศาสตร์ นาฬิกา	2	100.0	2	100.0	-	-	-	-	-	-	-	-	-	-	Manufacture of medical, precision and optical instruments, watches and clocks
34	การผลิตยานยนต์ รถพ่วงและรถกึ่งรถพ่วง	1	100.0	1	100.0	-	-	-	-	-	-	-	-	-	-	Manufacture of motor vehicles, trailers and semi-trailers
35	การผลิตเครื่องอุปกรณ์การขนส่งอื่นๆ	5	100.0	5	100.0	-	-	-	-	-	-	-	-	-	-	Manufacture of other transport equipment
36	การผลิตเฟอร์นิเจอร์ รวมทั้งการผลิตซึ่งมิได้จัดประเภทไว้ในที่อื่น	224	100.0	223	99.6	1	0.5	1	100.0	1	100.0	1,655,975	Total			Manufacture of furniture; manufacturing n.e.c.

ที่มา : สำนักอุตสาหกรรม พ.ศ.2550 จังหวัด พัทลุง

Source : The 2007 Industrial Census, Phatthalung Province, National Statistical Office, Ministry of Information and Communication Technology

ตาราง 12 จำนวนและร้อยละของสถานประกอบการผลิต จำนวนตามอัตราการใช้กำลังการผลิตต่อปี 2549 และหมวดอุตสาหกรรม

TABLE 12 NUMBER AND PERCENTAGE OF MANUFACTURING ESTABLISHMENTS BY PERCENTAGE OF CAPACITY UTILIZATION IN 2006 AND DIVISION OF INDUSTRY

รหัส Code	หมวดอุตสาหกรรม Division of industry	อัตราการใช้กำลังการผลิตต่อปี 2549 Percentage of capacity utilization in 2006											เฉลี่ยต่อสถาน- ประกอบการ Average per establishment														
		< 19	20 - 29	30 - 39	40 - 49	50 - 59	60 - 69	70 - 79	80 - 89	90 - 99	≥ 100	Total															
จำนวน Number	ร้อยละ % Number	จำนวน Number	ร้อยละ % Number	จำนวน Number	ร้อยละ % Number	จำนวน Number	ร้อยละ % Number	จำนวน Number	ร้อยละ % Number	จำนวน Number	ร้อยละ % Number	จำนวน Number	ร้อยละ % Number	จำนวน Number	ร้อยละ % Number												
รวม		5,728	100.0	-	-	5	0.1	40	0.7	42	0.7	455	7.9	498	8.7	394	6.9	1,027	17.9	539	9.4	2,728	47.6	85.73	Total		
15	การผลิตสิ่งทอ อาหารและเครื่องดื่ม	1,453	100.0	-	-	-	-	19	1.3	27	1.9	176	12.1	257	17.7	91	6.3	265	18.2	152	10.5	466	32.1	79.7	Manufacture of food products and beverages		
17	การผลิตสิ่งทอ	176	100.0	-	-	-	-	-	-	-	-	10	5.5	4	2.3	2	1.1	11	6.1	32	18.3	117	66.7	93.32	Manufacture of textiles		
18	การผลิตเครื่องแต่งกาย รวมทั้งการตกแต่งและซ่อมเสริมสัตว์	1,097	100.0	-	-	-	-	3	0.2	2	0.2	119	10.9	74	6.7	6	0.5	315	28.8	137	12.5	441	40.2	85.22	Manufacture of wearing apparel, dressing and dyeing of fur		
20	การผลิตไม้และผลิตภัณฑ์ไม้และไม้เทียม ยกเว้น ฟอร์นิเจอร์																										Manufacture of wood and of products of wood and cork, except furniture;
	รวมทั้งการผลิตสิ่งทอที่ทำจากฟางและวัสดุธรรมชาติอื่นๆ	2,060	100.0	-	-	4	0.2	4	0.2	11	0.5	44	2.1	84	4.1	179	8.7	306	14.9	123	6.0	1,305	63.3	90.76	manufacture of articles of straw and plaiting materials		
22	การพิมพ์โฆษณา การพิมพ์ และการทำสำเนาฉบับต้น	33	100.0	-	-	-	-	-	-	-	-	-	-	-	-	13	39.4	1	3.0	-	-	-	19	57.6	88.15	Publishing, printing and reproduction of recorded media	
24	การผลิตเคมีภัณฑ์และผลิตภัณฑ์เคมี	82	100.0	-	-	-	-	-	-	-	-	4	4.9	7	8.5	4	4.9	9	11.0	11	13.4	47	57.3	88.91	Manufacture of chemicals and chemical products		
25	การผลิตพลาสติก ยาง และพลาสติก	90	100.0	-	-	-	-	-	-	-	-	-	-	7	7.8	5	5.5	24	26.7	10	11.1	44	48.9	90.69	Manufacture of rubber and plastics products		
26	การผลิตผลิตภัณฑ์จากแร่โลหะ	126	100.0	-	-	-	-	-	-	2	1.9	13	10.1	8	6.1	26	20.8	16	12.7	7	5.2	54	43.3	83.24	Manufacture of other non-metallic mineral products		
28	การผลิตสิ่งทอที่ทำจากโลหะประดิษฐ์ ยกเว้นเครื่องจักรและอุปกรณ์	359	100.0	-	-	1	0.3	14	3.8	-	-	33	9.3	36	10.1	48	13.4	56	15.5	25	6.9	146	40.7	81.65	Manufacture of fabricated metal products, except machinery and equipment		
29	การผลิตเครื่องจักรและอุปกรณ์ ซึ่งมีได้จัดประเภทไว้ในที่อื่น	20	100.0	-	-	-	-	-	-	-	-	2	10.0	-	-	3	15.0	6	30.0	4	20.0	5	25.0	83.25	Manufacture of machinery and equipment n.e.c.		
33	การผลิตอุปกรณ์ที่ใช้ในทางการแพทย์ การวัดความถี่ และอุปกรณ์ที่ใช้ในทางวิทยาศาสตร์ นานา	2	100.0	-	-	-	-	-	-	-	-	-	-	-	-	1	50.0	-	-	-	-	1	50.0	85	Manufacture of medical, precision and optical instruments, watches and clocks		
34	การผลิตยานยนต์ รถจักรยานยนต์ และรถจักรยาน	1	100.0	-	-	-	-	-	-	-	-	-	-	-	-	-	-	1	100.0	-	-	-	-	-	80	Manufacture of motor vehicles, trailers and semi-trailers	
35	การผลิตเครื่องอุปโภคบริโภคส่วนบุคคล	5	100.0	-	-	-	-	-	-	-	-	-	-	1	20.0	-	-	-	-	-	-	2	40.0	86	Manufacture of other transport equipment		
36	การผลิตเฟอร์นิเจอร์ รวมทั้งการผลิตซึ่งมิได้จัดประเภทไว้ในที่อื่น	224	100.0	-	-	-	-	-	-	-	-	53	23.7	21	9.3	16	7.2	17	7.7	36	15.9	81	36.3	79.8	Manufacture of furniture; manufacturing n.e.c.		

ที่มา : สำนักงานอุตสาหกรรม พ.ศ.2550 จังหวัด พัทลุง สำนักงานสถิติแห่งชาติ กระทรวงเทคโนโลยีสารสนเทศและการสื่อสาร

Source : The 2007 Industrial Census, Phatthalung Province, National Statistical Office, Ministry of Information and Communication Technology

ภาค 2 ข้อมูลการดำเนินงานกิจกรรมของสถานประกอบการ

ตอนที่ 1 ข้อมูลทั่วไปของสถานประกอบการ
จำแนกตามขนาดของสถานประกอบการ

สารบัญตารางสถิติ

- ตอนที่ 1 ข้อมูลการดำเนินงานประจำปีตามขนาดของสถานประกอบการ**
- ตาราง 1 สถิติมูลฐานอุตสาหกรรมการผลิตในปี 2549 จำแนกตามขนาดของสถานประกอบการ
- ตาราง 2 มูลค่าผลผลิตของสถานประกอบการอุตสาหกรรมการผลิตในปี 2549 จำแนกตามขนาดของสถานประกอบการ
- ตาราง 3 ค่าใช้จ่ายขั้นกลางของสถานประกอบการอุตสาหกรรมการผลิตในปี 2549 จำแนกตามขนาดของสถานประกอบการ
- ตาราง 4 คนทำงานในสถานประกอบการอุตสาหกรรมการผลิตในปี 2549 จำแนกตามสถานภาพการทำงาน เพศ และขนาดของสถานประกอบการ
- ตาราง 5 จำนวนสถานประกอบการอุตสาหกรรมการผลิต จำแนกตามจำนวนวันทำงานต่อสัปดาห์ จำนวนชั่วโมงทำงานเฉลี่ยต่อวันของลูกจ้าง และขนาดของสถานประกอบการ
- ตาราง 6 ค่าตอบแทนแรงงานในปี 2549 จำแนกตามขนาดของสถานประกอบการ
- ตาราง 7 มูลค่าวัตถุดิบและวัสดุประกอบฯ และสินค้าคงเหลือต้นปีและปลายปี 2549 จำแนกตามขนาดของสถานประกอบการ
- ตาราง 8 ส่วนเปลี่ยนแปลงของมูลค่าวัตถุดิบและวัสดุประกอบฯ และสินค้าคงเหลือในปี 2549 จำแนกตามขนาดของสถานประกอบการ
- ตาราง 9 ค่าใช้จ่ายทั้งสิ้นและค่าภาษีมูลค่าเพิ่มสุทธิของสถานประกอบการอุตสาหกรรมการผลิตในปี 2549 จำแนกตามขนาดของสถานประกอบการ
- ตาราง 10 รายรับทั้งสิ้นของสถานประกอบการอุตสาหกรรมการผลิตในปี 2549 จำแนกตามขนาดของสถานประกอบการ
- ตาราง 11 มูลค่าตามบัญชีของสินทรัพย์ถาวรในปี 2549 จำแนกตามขนาดของสถานประกอบการ
- ตาราง 12 มูลค่าสินทรัพย์ถาวรที่เปลี่ยนแปลงระหว่าง มกราคม - ธันวาคม 2549 จำแนกตามขนาดของสถานประกอบการ

ตาราง 1 สถิติฐานอุตสาหกรรมการผลิตในปี 2549 จำนวนตามขนาดของสถานประกอบการ

TABLE 1 SUMMARY OF BASIC STATISTICS FOR MANUFACTURING ESTABLISHMENTS IN 2006 BY SIZE OF ESTABLISHMENT

(พันบาท In Thousand Baht)

ขนาดของสถานประกอบการ	จำนวน Number of establishments	จำนวน คนทำงาน Number of persons engaged	ลูกจ้าง Employees		มูลค่าผลผลิต Value of gross output	ค่าจ่าย ขั้นกลาง Intermediate consumption	มูลค่าเพิ่ม Value added	Size of establishment
			จำนวน Number	ค่าตอบแทน Remuneration				
รวม	5,728	14,091	6,895	328,564.5	10,146,393.9	8,310,496.9	1,835,897.0	Total
1-15 คน	5,635	10,766	3,669	155,538.3	2,477,480.0	1,718,779.5	758,700.4	1-15 persons
16-25 คน	55	1,070	1,019	36,003.4	762,928.3	617,603.5	145,324.8	16-25 persons
26-30 คน	9	248	240	9,374.7	145,094.5	100,696.6	44,397.9	26-30 persons
31-50 คน	14	603	579	17,513.8	45,726.7	30,704.9	15,021.8	31-50 persons
51-200 คน	15	1,404	1,388	110,134.4	6,715,164.4	5,842,712.3	872,452.1	51-200 persons

ที่มา : สำมะโนอุตสาหกรรม พ.ศ.2550 จังหวัด พัทลุง สำนักงานสถิติแห่งชาติ กระทรวงเทคโนโลยีสารสนเทศและการสื่อสาร

Source : The 2007 Industrial Census, Phatthalung Province, National Statistical Office, Ministry of Information and Communication Technology

ตาราง 2 มูลค่าผลิตของสถานประกอบการอุตสาหกรรมการผลิตในปี 2549 จำแนกตามขนาดของสถานประกอบการ

TABLE 2 VALUE OF GROSS OUTPUT OF MANUFACTURING ESTABLISHMENTS IN 2006 BY SIZE OF ESTABLISHMENT

(พันบาท In Thousand Baht)

จำนวน สถาน- ประกอบการ	รวม Total	มูลค่าขายผลิต Sales of goods produced	รายรับจาก การขายสินค้า ที่ซื้อเข้ามาจำหน่าย ในสภาพเดิม Sales of goods purchased for resale	รายรับจากการ รับจ้างเหมาทำการ ผลิตสินค้า Receipts for contract and commission work	รายรับจากการ ให้เช่าอาคาร ฯลฯ และรายรับอื่น ๆ Receipts for rent on building etc. and other receipts	ส่วนเปลี่ยนแปลง มูลค่าสินค้าคงเหลือ Change in value of stocks of goods	ขนาดของสถานประกอบการ
Number of establishments	Total	Sales of goods produced	Sales of goods purchased for resale	Receipts for contract and commission work	Receipts for rent on building etc. and other receipts	Change in value of stocks of goods	Size of establishment
รวม	5,728	8,954,483.9	956,495.6	132,428.6	48,536.2	54,449.5	Total
1-15 คน	5,635	1,835,881.1	488,943.9	132,381.2	20,322.3	-48.6	1-15 persons
16-25 คน	55	711,611.6	47,805.2	47.4	1,311.1	2,152.9	16-25 persons
26-30 คน	9	137,832.0	7,124.8	-	75.6	62.2	26-30 persons
31-50 คน	14	45,262.4	25.0	-	73.3	366.0	31-50 persons
51-200 คน	15	6,223,896.8	412,596.7	-	26,753.9	51,917.0	51-200 persons

ที่มา : สำมะโนอุตสาหกรรม พ.ศ.2550 จังหวัด พัทลุง สำนักงานสถิติแห่งชาติ กระทรวงเทคโนโลยีสารสนเทศและการสื่อสาร

Source : The 2007 Industrial Census, Phatthalung Province, National Statistical Office, Ministry of Information and Communication Technology

ตาราง 3 ค่าใช้จ่ายขั้นกลางของสถานประกอบการอุตสาหกรรมการผลิตในปี 2549 จำแนกตามขนาดของสถานประกอบการ

TABLE 3 INTERMEDIATE CONSUMPTION OF MANUFACTURING ESTABLISHMENTS IN 2006 BY SIZE OF ESTABLISHMENT

(พันบาท In Thousand Baht)

จำนวน สถาน- ประกอบการ	รวม	ค่าซื้อวัตถุดิบ และวัสดุประกอบฯ ที่ใช้ในการผลิต	ค่าซื้อเพลิง และค่าไฟฟ้า ที่ใช้จ่ายในการผลิต	ค่าติดตั้งซ่อมแซมและ บำรุงรักษาสินค้า ที่จำหน่ายให้ลูกค้า	ค่าติดตั้งซ่อมแซมและ บำรุงรักษาเครื่องจักร เครื่องมือ เครื่องแม่	ค่าซื้อสินค้า ที่ซื้อมาจำหน่าย ในสภาพเดิม	ค่าจ้างเหมาจ่ายให้ สถานประกอบการ อื่นผลิตสินค้าให้	ค่าใช้จ่ายอื่น ๆ ยกเว้นค่าวัตถุดิบและ วัสดุประกอบฯ คงเหลือ	ส่วนเปลี่ยนแปลง	Size of establishment
Number of establishments	Total	Purchase of materials and components used in production	Cost of fuels, cost of electricity used in production	Cost of repair and maintenance sales of goods of purchase	Cost of repair and maintenance of machinery and equipment	Purchase of goods for resale commission work	Cost of contract and commission work	Other expenses	Change in value of stocks of materials and components	Total
รวม	8,310,496.9	7,102,968.1	337,781.1	3,473.4	55,652.1	749,747.3	1,472.2	352,593.0	293,190.2	293,190.2
1-15 คน	1,718,779.5	1,315,227.7	72,125.7	204.7	19,339.0	314,825.1	1,457.6	75,261.9	79,662.2	79,662.2
16-25 คน	617,603.5	558,462.5	12,253.6	47.3	1,106.3	35,327.2	14.6	9,132.5	-1,259.5	-1,259.5
26-30 คน	100,696.6	84,813.9	2,700.8	-	91.6	8,344.7	-	4,792.7	47.0	47.0
31-50 คน	30,704.9	25,519.1	2,412.2	288.0	789.4	20.0	-	1,586.8	-89.4	-89.4
51-200 คน	5,842,712.3	5,118,944.9	248,288.8	2,933.4	34,325.7	391,230.4	-	261,818.9	214,829.9	214,829.9

ที่มา : สำมะโนอุตสาหกรรม พ.ศ.2550 จังหวัด พัทลุง สำนักงานสถิติแห่งชาติ กระทรวงเทคโนโลยีสารสนเทศและการสื่อสาร

Source : The 2007 Industrial Census, Phatthalung Province, National Statistical Office, Ministry of Information and Communication Technology

ตาราง 4 คนทำงานในสถานประกอบการอุตสาหกรรมผลิตในปี 2549 จำแนกตามสถานภาพการทำงาน เพศ และขนาดของสถานประกอบการ

TABLE 4 PERSONS ENGAGED IN MANUFACTURING ESTABLISHMENTS IN 2006 BY WORK STATUS, SEX AND SIZE OF ESTABLISHMENT

ขนาดของสถานประกอบการ Size of establishment	จำนวน สถาน- ประกอบการ Number of establishments	รวม Total		คนทำงานโดยไม่ได้รับค่าจ้าง/ เงินเดือน Unpaid workers		รวม Total		ถูกจ้างในกรรมวิธีการผลิต Operatives		ถูกจ้างอื่น ๆ Other employees										
		ชาย Male	หญิง Female	ชาย Male	หญิง Female	รวม Total	ชาย Male	หญิง Female	รวม Total	ชาย Male	หญิง Female									
		รวม Total	ชาย Male	หญิง Female	รวม Total	ชาย Male	หญิง Female	รวม Total	ชาย Male	หญิง Female	รวม Total	ชาย Male	หญิง Female							
รวม Total	5,728	14,091	6,005	8,086	7,196	2,922	4,274	6,403	2,849	3,554	3,635	1,397	2,238	2,768	1,452	1,316	492	234	258	Total
1-15 คน	5,635	10,766	4,610	6,156	7,097	2,874	4,223	3,523	1,646	1,877	2,042	790	1,252	1,481	856	625	146	90	56	1-15 persons
16-25 คน	55	1,070	382	688	51	31	20	897	286	611	502	141	361	395	145	250	122	65	57	16-25 persons
26-30 คน	9	248	74	174	8	5	3	226	65	161	121	32	89	105	33	72	14	4	10	26-30 persons
31-50 คน	14	603	93	510	24	3	21	570	88	482	400	28	372	170	60	110	9	2	7	31-50 persons
51-200 คน	15	1,404	846	558	16	9	7	1,187	764	423	570	406	164	617	358	259	201	73	128	51-200 persons

ที่มา : สำนักอุตสาหกรรม พ.ศ.2550 จังหวัด พัทลุง สำนักงานสถิติแห่งชาติ กระทรวงเทคโนโลยีสารสนเทศและการสื่อสาร

Source : The 2007 Industrial Census, Phatthalung Province, National Statistical Office, Ministry of Information and Communication Technology

ตาราง 5 จำนวนสถานประกอบการอุตสาหกรรมผลิต จำนวนวันทำงานต่อสัปดาห์ จำนวนชั่วโมงทำงานเฉลี่ยต่อวันของลูกจ้าง และขนาดของสถานประกอบการ

TABLE 5 NUMBER OF MANUFACTURING ESTABLISHMENTS BY WORKING DAYS PER WEEK, WORKING HOURS PER DAY OF

EMPLOYEES AND SIZE OF ESTABLISHMENT

จำนวน สถาน ประกอบการ	ลูกจ้างในกรรมวิธีการผลิต Operatives		ลูกจ้างอื่น ๆ Other employees		รวม	Total	ขนาดของสถานประกอบการ Number of establishments	Size of establishment				
	จำนวนวันทำงานต่อสัปดาห์ Number of working days per week	จำนวนชั่วโมงทำงานเฉลี่ยต่อวัน Number of working hours per day	จำนวนวันทำงานต่อสัปดาห์ Number of working days per week	จำนวนชั่วโมงทำงานเฉลี่ยต่อวัน Number of working hours per day								
	≤5	6	7	<8	8-10	≤5	6	7	<8	8-10		
รวม	5,728	458	403	207	308	760	18	76	31	96	96	
1-15 คน	5,635	431	365	179	280	695	12	48	20	22	58	1-15 persons
16-25 คน	55	21	14	20	20	35	6	8	9	6	17	16-25 persons
26-30 คน	9	2	3	4	3	6	-	3	2	-	5	26-30 persons
31-50 คน	14	4	7	3	4	10	-	4	-	-	4	31-50 persons
51-200 คน	15	-	14	1	1	14	-	13	-	1	12	51-200 persons

ที่มา : สำนักอุตสาหกรรม พ.ศ.2550 จังหวัด พัทลุง สำนักงานสถิติแห่งชาติ กระทรวงเทคโนโลยีสารสนเทศและการสื่อสาร

Source : The 2007 Industrial Census, Phatthalung Province, National Statistical Office, Ministry of Information and Communication Technology

ตาราง 6 ค่าตอบแทนแรงงานในปี 2549 จำแนกตามขนาดของสถานประกอบการ

TABLE 6 REMUNERATION IN 2006 BY SIZE OF ESTABLISHMENT

(พันบาท In Thousand Baht)

ขนาดของสถานประกอบการ Number of establishments	จำนวนลูกจ้าง Number of employees	รวม Total	ลูกจ้างในกรรมวิธีการผลิต Operatives				ลูกจ้างอื่น ๆ Other employees				รวม Total	เงินที่สถานประกอบการ จ่ายสมทบเข้ากองทุน เพื่อการประกันสังคมต่าง ๆ Employer's contribution to social security	รวม Total	เงินที่สถานประกอบการ จ่ายสมทบเข้ากองทุน เพื่อการประกันสังคมต่าง ๆ Employer's contribution to social security	ขนาดของสถานประกอบการ Size of establishment	
			จำนวน Total	ค่าจ้าง Wages, salaries	ค่าล่วงเวลา Overtime bonus etc.	สวัสดิการและผลประโยชน์ Fringe benefits	อื่น ๆ Others	จำนวน Total	ค่าจ้าง Wages, salaries	ค่าล่วงเวลา Overtime bonus etc.						สวัสดิการและผลประโยชน์ Fringe benefits
รวม	5,728	6,895	328,564.5	292,754.4	273,683.1	7,647.4	1,291.0	3,387.1	6,745.8	35,810.1	31,649.5	1,749.6	264.5	606.4	1,540.1	Total
1-15 คน	5,635	3,669	155,538.3	149,203.5	146,421.2	13.9	-	1,642.6	1,125.9	6,334.7	6,162.1	18.0	-	36.0	118.7	1-15 persons
16-25 คน	55	1,019	36,003.4	32,142.2	30,627.3	181.0	4.0	270.4	1,059.5	3,861.2	3,445.5	160.1	-	108.0	147.6	16-25 persons
26-30 คน	9	240	9,374.7	8,080.7	7,236.1	180.0	-	36.5	628.1	1,294.0	1,250.0	-	-	-	44.0	26-30 persons
31-50 คน	14	579	17,513.8	16,606.0	15,496.8	415.4	1.4	48.5	644.0	907.8	880.0	-	-	-	27.8	31-50 persons
51-200 คน	15	1,388	110,134.4	86,722.1	73,901.7	6,857.2	1,285.6	1,389.2	3,288.4	23,412.3	19,912.0	1,571.4	264.5	462.4	1,202.0	51-200 persons

ที่มา : สำมะโนอุตสาหกรรม พ.ศ.2550 จังหวัด พัทลุง สำนักงานสถิติแห่งชาติ กระทรวงเทคโนโลยีสารสนเทศและการสื่อสาร

Source : The 2007 Industrial Census, Phatthalung Province, National Statistical Office, Ministry of Information and Communication Technology

ตาราง 7 มูลค่าวัตถุดิบและวัสดุประกอบฯ และสินค้าคงเหลือต้นปีและปลายปี 2549 จําแนกตามขนาดของสถานประกอบการ

TABLE 7 VALUE OF STOCKS AT THE BEGINNING AND THE END OF 2006 BY SIZE OF ESTABLISHMENT

จำนวน สถาน- ประกอบการ Number of establishments	มูลค่า ณ ต้นปี 2549 At the beginning of 2006				มูลค่า ณ ปลายปี 2549 At the end of 2006				ขนาดของสถานประกอบการ Size of establishment			
	รวม Total	วัตถุดิบ และ วัสดุประกอบฯ Materials and components	สินค้า ระหว่าง ผลิต Work in progress	สินค้า สำเร็จรูป Finished goods	รวม Total	วัตถุดิบ และ วัสดุประกอบฯ Materials and components	สินค้า ระหว่าง ผลิต Work in progress	สินค้า สำเร็จรูป Finished goods		สินค้าที่ซื้อมา จำหน่ายใน สภาพเดิม Goods purchased for resale		
รวม	5,728	409,346.8	105,441.9	128,371.8	118,239.4	57,293.7	756,986.6	398,632.2	19,539.5	312,675.9	26,139.0	Total
1-15 คน	5,635	50,166.6	39,442.3	1,363.0	2,898.1	6,463.2	129,780.2	119,104.6	635.0	5,494.4	4,546.2	1-15 persons
16-25 คน	55	29,786.4	8,797.2	2,662.3	2,569.3	15,757.6	30,679.8	7,537.7	1,145.5	6,609.1	15,387.5	16-25 persons
26-30 คน	9	3,594.9	2,341.0	-	15.0	1,238.9	3,704.0	2,387.9	-	40.0	1,276.1	26-30 persons
31-50 คน	14	2,636.7	1,603.6	389.3	633.9	10.0	2,913.3	1,514.2	857.7	535.4	6.0	31-50 persons
51-200 คน	15	323,162.2	53,257.8	123,957.3	112,123.2	33,824.0	589,909.2	268,087.8	16,901.3	299,997.0	4,923.1	51-200 persons

ที่มา : สํานักงานอุตสาหกรรม พ.ศ.2550 จังหวัด พัทลุง สํานักงานสถิติแห่งชาติ กระทรวงเทคโนโลยีสารสนเทศและการสื่อสาร

Source : The 2007 Industrial Census, Phatthalung Province, National Statistical Office, Ministry of Information and Communication Technology

ตาราง 8 ส่วนเปลี่ยนแปลงของมูลค่าวัตถุดิบและวัสดุประกอบฯ และสินค้าคงเหลือในปี 2549 จำแนกตามขนาดของสถานประกอบการ

TABLE 8 CHANGE IN VALUE OF STOCKS IN 2006 BY SIZE OF ESTABLISHMENT

(พันบาท In Thousand Baht)

ขนาดของสถานประกอบการ Number of establishments	จำนวน สถาน- ประกอบการ Total	ส่วนเปลี่ยนแปลงของมูลค่าวัตถุดิบและวัสดุประกอบฯ และสินค้าคงเหลือ Change in value of stocks					สินค้าที่เข้ามา จำหน่ายในสภาพเดิม Goods purchased for resale	Total	Size of establishment
		รวม Total	วัตถุดิบและ วัสดุประกอบฯ Materials and components	สินค้าระหว่าง ผลิต Work in progress	สินค้า สำเร็จรูป Finished goods	สินค้าที่ซื้อ เข้ามา จำหน่ายในสภาพเดิม Goods purchased for resale			
รวม	5,728	347,639.8	293,190.2	-108,832.2	194,436.5	-31,154.7			
1-15 คน	5,635	79,613.6	79,662.2	-727.9	2,596.3	-1,917.0	1-15 persons		
16-25 คน	55	893.4	-1,259.5	-1,516.8	4,039.7	-370.0	16-25 persons		
26-30 คน	9	109.1	47.0	-	25.0	37.2	26-30 persons		
31-50 คน	14	276.6	-89.4	468.4	-98.4	-4.0	31-50 persons		
51-200 คน	15	266,746.9	214,829.9	-107,056.0	187,873.9	-28,900.8	51-200 persons		

ที่มา : สำมะโนอุตสาหกรรม พ.ศ.2550 จังหวัด พัทลุง สำนักงานสถิติแห่งชาติ กระทรวงเทคโนโลยีสารสนเทศและการสื่อสาร

Source : The 2007 Industrial Census, Phatthalung Province, National Statistical Office, Ministry of Information and Communication Technology

ตาราง 9 ค่าใช้จ่ายที่ดินและค่าภาษีมูลค่าเพิ่มสุทธิของสถานประกอบการอุตสาหกรรมการผลิตในปี 2549 จำแนกตามขนาดของสถานประกอบการ

TABLE 9 TOTAL EXPENSES AND NET VALUE ADDED TAX OF MANUFACTURING ESTABLISHMENTS IN 2006 BY SIZE OF ESTABLISHMENT

(พันบาท In Thousand Baht)

จำนวน สถาน- ประกอบการ ขนาดของสถานประกอบการ	รวม	ค่าซื้อวัตถุดิบ และวัสดุประกอบที่ ใช้ในการผลิต	ค่าซื้อพลังงาน และค่าไฟฟ้า ที่ใช้ในการผลิต	ค่าติดตั้งซ่อมแซมและ บำรุงรักษาสินค้า ที่จำหน่ายให้ลูกค้า	ค่าติดตั้งซ่อมแซมและ บำรุงรักษาเครื่องมือ เครื่องมือ	ค่าซื้อสินค้า ที่ซื้อมาจำหน่าย ในสภาพเดิม	ค่าจ้างเหมาจ่ายให้ สถานประกอบการ อื่นผลิตสินค้าให้	ค่าใช้จ่าย ในการขาย	ค่าใช้จ่าย ในการบริหาร และดำเนินงาน Administrative	ค่าใช้จ่ายอื่น ๆ Other expenses	ค่าภาษี มูลค่าเพิ่ม	ค่าภาษี มูลค่าเพิ่ม สุทธิ Net value added tax	Size of establishment
		Purchase of materials and components	Cost of fuels, cost of electricity used in production	Cost of repair and maintenance sales of goods of purchase	Cost of repair and maintenance of machinery and equipment	Purchase of goods for resale	Cost of contract and commission work	Cost of sale	Administrative expense	Other taxes	Other taxes	Net value added tax	
รวม	8,688,880.6	7,102,968.1	337,781.1	3,473.4	55,652.1	749,747.3	1,472.2	176,597.5	173,849.0	82,426.8	4,913.1	38,107.7	Total
1-15 คน	1,818,718.0	1,315,227.7	72,125.7	204.7	19,339.0	314,825.1	1,457.6	50,170.5	39,924.2	1,572.3	3,871.1	1,301.0	1-15 persons
16-25 คน	618,339.0	558,462.5	12,253.6	47.3	1,106.3	35,327.2	14.6	3,812.9	6,456.9	605.0	252.7	5,844.1	16-25 persons
26-30 คน	101,320.5	84,813.9	2,700.8	-	91.6	8,344.7	-	2,685.8	2,640.8	5.0	38.0	1,148.4	26-30 persons
31-50 คน	30,847.6	25,519.1	2,412.2	288.0	789.4	20.0	-	700.9	934.3	155.7	28.0	794.7	31-50 persons
51-200 คน	6,119,655.6	5,118,944.9	248,288.8	2,933.4	34,325.7	391,230.4	-	119,227.4	123,892.8	80,088.7	723.3	29,019.6	51-200 persons

ที่มา : สำนักรายงานอุตสาหกรรม พ.ศ.2550 จังหวัด พัทลุง สำนักงานสถิติแห่งชาติ กระทรวงเทคโนโลยีสารสนเทศและการสื่อสาร

Source : The 2007 Industrial Census, Phatthalung Province, National Statistical Office, Ministry of Information and Communication Technology

ตาราง 10 รายรับทั้งสิ้นของสถานประกอบการอุตสาหกรรมการผลิตในปี 2549 จำแนกตามขนาดของสถานประกอบการ

TABLE 10 TOTAL RECEIPTS OF MANUFACTURING ESTABLISHMENTS IN 2006 BY SIZE OF ESTABLISHMENT

(พันบาท In Thousand Baht)

จำนวน สถานประกอบการ	รวม Total	มูลค่าขายผลผลิต Sales of goods produced	รายรับจาก การขายสินค้า ที่ซื้อจากราย ในสภาพเดิม	รายรับจาก รับจ้างเหมาทำการ ผลิตสินค้า	รายรับจาก บริการบำรุงรักษา ซ่อมแซม	รายรับจาก ให้เช่าที่ดิน อาคารพร้อมที่ดิน	รายรับจาก ให้เช่า อาคารพร้อมที่ดิน	เงินปันผล Dividend	ดอกเบี้ย Interest	กำไรจากการ เปลี่ยนแปลง อัตราแลกเปลี่ยน	รายรับอื่น ๆ Other receipts	Total	Size of establishment
Number of establishments	Total	goods produced	Sales of goods produced in original condition	Receipts for contract and commission work	Receipts for repair and installation work done for others	Receipts for rent on land	Receipts for rent on building, vehicle, machinery and equipment	Dividend	Interest	Gain from currency exchange	Other receipts	Total	Size of establishment
รวม	5,728	10,097,804.6	8,954,483.9	132,428.6	-	1,239.0	-	478.4	2,698.6	1,444.2	48,536.2	48,536.2	Total
1-15 คน	5,635	2,479,553.9	1,835,881.1	132,381.2	-	1,239.0	-	405.4	381.0	-	20,322.3	20,322.3	1-15 persons
16-25 คน	55	761,541.4	711,611.6	47.4	-	-	-	33.3	732.7	-	1,311.1	1,311.1	16-25 persons
26-30 คน	9	145,070.9	137,832.0	-	-	-	-	35.0	3.6	-	75.6	75.6	26-30 persons
31-50 คน	14	45,365.3	45,262.4	-	-	-	-	4.7	-	-	73.3	73.3	31-50 persons
51-200 คน	15	6,666,273.0	6,223,896.8	-	-	-	-	-	1,581.4	1,444.2	26,753.9	26,753.9	51-200 persons

ที่มา : สำนักอุตสาหกรรม พ.ศ.2550 จังหวัด พัทลุง สำนักงานสถิติแห่งชาติ กระทรวงเทคโนโลยีสารสนเทศและการสื่อสาร

Source : The 2007 Industrial Census, Phatthalung Province, National Statistical Office, Ministry of Information and Communication Technology

ตาราง 11 มูลค่าตามบัญชีของสินทรัพย์ถาวรในปี 2549 จำแนกตามขนาดของสถานประกอบการ

TABLE 11 BOOK VALUE OF FIXED ASSETS IN 2006 BY SIZE OF ESTABLISHMENT

(พันบาท In Thousand Baht)

จำนวน สถาน- ประกอบการ	มูลค่าสินทรัพย์ถาวรต้นงวด Book value of fixed assets 1 Jan. 2006					มูลค่าสินทรัพย์ถาวรปลายงวด Book value of fixed assets 31 Dec. 2006					รวม	ที่ดิน Land	อาคารและ สิ่งก่อสร้าง Building and construction	เครื่องจักร Machinery	ยานพาหนะ Vehicles	เครื่องใช้ สำนักงาน Office appliances	เครื่องมือ อื่น ๆ Equipment Other fixed assets	สินทรัพย์ ถาวรอื่น ๆ Other fixed assets	Total	Size of establishment
	รวม	ที่ดิน	อาคารและ สิ่งก่อสร้าง	เครื่องจักร	ยานพาหนะ	เครื่องใช้ สำนักงาน	เครื่องมือ อื่น ๆ	สินทรัพย์ ถาวรอื่น ๆ	รวม	ที่ดิน										
รวม	5,728	2,605,249.1	562,033.1	780,532.9	598,972.9	500,284.0	40,267.6	68,425.4	54,733.1	2,433,353.1	561,936.1	751,203.8	535,553.2	429,560.0	35,320.0	60,293.4	59,496.5	5,728	Total	1-15 persons
1-15 คน	5,635	1,392,489.7	356,723.0	347,056.1	274,155.2	371,450.8	6,580.5	36,494.3	29.7	1,264,704.4	356,707.0	327,573.9	222,295.4	324,579.7	3,046.8	30,490.0	11.5	5,635	1-15 persons	
16-25 คน	55	135,651.1	37,932.8	36,046.4	39,285.7	14,753.0	3,899.8	3,733.2	-	122,942.3	37,632.8	34,799.0	31,714.6	11,802.4	3,996.3	2,997.1	-	55	16-25 persons	
26-30 คน	9	49,318.7	18,249.0	14,044.3	11,005.1	4,116.0	571.7	1,332.6	-	45,599.6	18,249.0	13,282.0	8,931.1	3,532.8	523.5	1,081.1	-	9	26-30 persons	
31-50 คน	14	78,705.7	34,048.8	9,088.2	14,279.1	19,928.6	784.4	575.8	0.8	70,966.2	34,068.8	8,610.2	11,299.2	15,830.0	700.0	457.4	-	14	31-50 persons	
51-200 คน	15	949,083.8	115,079.5	374,297.9	260,247.7	90,035.5	28,431.2	26,289.4	54,702.6	929,140.6	115,268.5	366,938.7	261,312.9	73,815.1	27,053.3	25,267.9	59,484.3	15	51-200 persons	

ที่มา : สำมะโนอุตสาหกรรม พ.ศ.2550 จังหวัด พัทลุง สำนักงานสถิติแห่งชาติ กระทรวงเทคโนโลยีสารสนเทศและการสื่อสาร

Source : The 2007 Industrial Census, Phatthalung Province, National Statistical Office, Ministry of Information and Communication Technology

ตาราง 12 มูลค่าสินทรัพย์ถาวรที่เปลี่ยนแปลงระหว่าง มกราคม - ธันวาคม 2549 จำแนกตามขนาดของสถานประกอบการ

TABLE 12 VALUE OF FIXED ASSETS CHANGE IN JANUARY - DECEMBER 2006 BY SIZE OF ESTABLISHMENT

(พันบาท In Thousand Baht)

จำนวน สถาน- ประกอบการ Number of establishments	มูลค่าสินทรัพย์ถาวรที่เปลี่ยนแปลง		Change in value of fixed assets		มูลค่าโอน กรรมสิทธิ์ Ownership transfer fee	ขนาดของสถานประกอบการ Size of establishment
	รวม Total	มูลค่าสินทรัพย์ ถาวรที่ซื้อหรือ ผลิตขึ้นเอง Value of new or cost producing of fixed assets	มูลค่าสินทรัพย์ ถาวรที่ขาย Value of disposal of fixed assets	ค่าโอน กรรมสิทธิ์ Ownership transfer fee		
รวม	5,728	82,749.6	81,787.4	420.1	542.1	Total
1-15 คน	5,635	38,010.3	37,048.1	420.1	542.1	1-15 persons
16-25 คน	55	547.4	547.4	-	-	16-25 persons
26-30 คน	9	681.6	681.6	-	-	26-30 persons
31-50 คน	14	1,000.0	1,000.0	-	-	31-50 persons
51-200 คน	15	42,510.2	42,510.2	-	-	51-200 persons

ที่มา : สำมะโนอุตสาหกรรม พ.ศ.2550 จังหวัด พัทลุง สำนักงานสถิติแห่งชาติ กระทรวงเทคโนโลยีสารสนเทศและการสื่อสาร

Source : The 2007 Industrial Census, Phatthalung Province, National Statistical Office, Ministry of Information and Communication Technology

ตอนที่ 2 ข้อมูลทั่วไปของสถานประกอบการ
จำแนกตามหมวดอุตสาหกรรม

สารบัญตารางสถิติ

- ตอนที่ 2 ข้อมูลการดำเนินงานกิจการจำแนกตามหมวดอุตสาหกรรม**
- ตาราง 1 สถิติมูลฐานอุตสาหกรรมการผลิตในปี 2549 จำแนกตามหมวดอุตสาหกรรม
- ตาราง 2 มูลค่าผลผลิตของสถานประกอบการอุตสาหกรรมการผลิตในปี 2549 จำแนกตามหมวดอุตสาหกรรม
- ตาราง 3 ค่าใช้จ่ายชั้นกลางของสถานประกอบการอุตสาหกรรมการผลิตในปี 2549 จำแนกตามหมวดอุตสาหกรรม
- ตาราง 4 คนทำงานในสถานประกอบการอุตสาหกรรมการผลิตในปี 2549 จำแนกตามสถานภาพการทำงาน เพศ และหมวดอุตสาหกรรม
- ตาราง 5 จำนวนสถานประกอบการอุตสาหกรรมการผลิต จำแนกตามจำนวนวันทำงานต่อสัปดาห์ จำนวนชั่วโมงทำงานเฉลี่ยต่อวันของลูกจ้าง และหมวดอุตสาหกรรม
- ตาราง 6 ค่าตอบแทนแรงงานในปี 2549 จำแนกตามหมวดอุตสาหกรรม
- ตาราง 7 มูลค่าวัตถุดิบและวัสดุประกอบฯ และสินค้าคงเหลือต้นปีและปลายปี 2549 จำแนกตามหมวดอุตสาหกรรม
- ตาราง 8 ส่วนเปลี่ยนแปลงของมูลค่าวัตถุดิบและวัสดุประกอบฯ และสินค้าคงเหลือในปี 2549 จำแนกตามหมวดอุตสาหกรรม
- ตาราง 9 ค่าใช้จ่ายทั้งสิ้นและค่าภาษีมูลค่าเพิ่มสุทธิของสถานประกอบการอุตสาหกรรมการผลิตในปี 2549 จำแนกตามหมวดอุตสาหกรรม
- ตาราง 10 รายรับทั้งสิ้นของสถานประกอบการอุตสาหกรรมการผลิตในปี 2549 จำแนกตามหมวดอุตสาหกรรม
- ตาราง 11 มูลค่าตามบัญชีของสินทรัพย์ถาวรในปี 2549 จำแนกตามหมวดอุตสาหกรรม
- ตาราง 12 มูลค่าสินทรัพย์ถาวรที่เปลี่ยนแปลงระหว่าง มกราคม - ธันวาคม 2549 จำแนกตามหมวดอุตสาหกรรม

ตาราง 1 สถิติพื้นฐานอุตสาหกรรมการผลิตในปี 2549 จำแนกตามหมวดอุตสาหกรรม

TABLE 1 SUMMARY OF BASIC STATISTICS FOR MANUFACTURING ESTABLISHMENTS IN 2006 BY DIVISION OF INDUSTRY

รหัส Code	หมวดอุตสาหกรรม	จำนวน		ลูกจ้าง Employees		มูลค่าผลิต		ค่าใช้จ่า		มูลค่าเพิ่ม		Division of Industry
		สถานประกอบการ Number of establishments	คนทำงาน Number of persons engaged	จำนวน Number	ค่าตอบแทน Remuneration	Value of gross output	ขั้นกลาง Intermediate consumption	Value added	มูลค่าเพิ่ม			
	รวม	5,728	14,091	6,895	328,564.5	10,146,393.9	8,310,496.9	1,835,897.0	Total			
15	การผลิตภัตตาคารและเครื่องดื่ม	1,453	4,045	1,884	64,160.1	850,285.1	616,640.1	233,645.0	Manufacture of food products and beverages			
17	การผลิตสิ่งทอ	176	379	188	6,364.2	25,140.9	12,224.7	12,916.1	Manufacture of textiles			
18	การผลิตเครื่องแต่งกาย รวมทั้งการตกแต่งและย้อมสีขนสัตว์	1,097	1,491	256	7,665.0	84,953.7	32,269.4	52,684.3	Manufacture of wearing apparel; dressing and dyeing of fur			
20	การผลิตไม้และผลิตภัณฑ์จากไม้และไม้ก๊อก ยกเว้นเฟอร์นิเจอร์ รวมทั้งการผลิตสิ่งของที่ทำจากฟางและวัสดุลักษณะอื่นๆ	2,060	4,272	1,816	107,421.3	1,382,155.3	967,192.4	414,962.9	Manufacture of wood and of products of wood and cork, except furniture; manufacture of articles of straw and plaiting materials			
22	การพิมพ์โฆษณา การพิมพ์ และการทำสำเนาสิ่งพิมพ์	33	63	9	495.0	6,919.9	2,912.2	4,007.7	Publishing, printing and reproduction of recorded media			
24	การผลิตเคมีภัณฑ์และผลิตภัณฑ์เคมี	82	438	375	4,417.5	14,317.0	7,262.9	7,054.0	Manufacture of chemicals and chemical products			
25	การผลิตผลิตภัณฑ์ยางและพลาสติก	90	1,191	1,073	72,052.3	7,128,460.4	6,215,653.6	912,806.9	Manufacture of rubber and plastics products			
26	การผลิตผลิตภัณฑ์จากแร่โลหะ	126	525	319	20,686.6	190,217.3	123,496.1	66,721.2	Manufacture of other non-metallic mineral products			
28	การผลิตผลิตภัณฑ์ที่ทำจากโลหะประดิษฐ์ ยกเว้นเครื่องจักรและอุปกรณ์	359	694	260	16,157.3	120,265.1	58,453.1	61,812.0	Manufacture of fabricated metal products, except machinery and equipment			
29	การผลิตเครื่องจักรและอุปกรณ์ ซึ่งมีได้ตั้งประเภทไว้ในที่อื่น	20	43	20	1,151.3	7,908.8	3,631.8	4,276.9	Manufacture of machinery and equipment n.e.c.			
33	การผลิตอุปกรณ์ที่ใช้ในทางการแพทย์ การวัดความถี่ และอุปกรณ์ที่ใช้ในทางทัศนศาสตร์ นาฬิกา	2	4	-	-	D	D	D	Manufacture of watches and clocks			
34	การผลิตยานยนต์ รถพ่วงและรถแทรกเตอร์	1	1	-	-	D	D	D	Manufacture of motor vehicles, trailers and semi-trailers			
35	การผลิตเครื่องอุปโภคบริโภคการขนส่งอื่นๆ	5	11	6	257.0	760.4	430.6	329.8	Manufacture of other transport equipment			
36	การผลิตเฟอร์นิเจอร์ รวมทั้งการผลิตซึ่งมิได้ตั้งประเภทไว้ในที่อื่น	224	934	689	27,736.9	333,889.6	269,558.5	64,331.0	Manufacture of furniture; manufacturing n.e.c.			

หมายเหตุ : D หมายถึง ตัวเลขที่ไม่เปิดเผย

Note : D means disclosure prohibited.

ที่มา : สำนักงานอุตสาหกรรม พ.ศ.2550 จังหวัด พัทลุง

สำนักงานสถิติแห่งชาติ กระทรวงเทคโนโลยีสารสนเทศและการสื่อสาร

Source : The 2007 Industrial Census, Phatthalung Province, National Statistical Office, Ministry of Information and Communication Technology

(พันบาท In Thousand Baht)

ตาราง 2 มูลค่าผลผลิตของสถานประกอบการอุตสาหกรรมผลิตในปี 2549 จำแนกตามหมวดอุตสาหกรรม

TABLE 2 VALUE OF GROSS OUTPUT OF MANUFACTURING ESTABLISHMENTS IN 2006 BY DIVISION OF INDUSTRY

(พันบาท In Thousand Baht)

รหัส Code	หมวดอุตสาหกรรม	จำนวน สถาน- ประกอบ Number of establishments	รวม Total	มูลค่าการผลิต Sales of goods produced	รายรับจาก การขายสินค้า ที่ซื้อมาจาก ในสภาพเดิม Sales of goods purchased for resale	รายรับจาก รับจ้าง ผลิตสินค้า Receipts for contract and commission work	รายรับจาก ให้เช่าอาคาร ฯลฯ และรายรับอื่น ๆ Receipts for rent on building etc. and other receipts	ส่วนเปลี่ยนแปลง มูลค่าสินค้าคงเหลือ Change in value of stocks of goods	Division of Industry
	รวม	5,728	10,146,393.9	8,954,483.9	956,495.6	132,428.6	48,536.2	54,449.5	Total
15	การผลิตผลิตภัณฑ์อาหารและเครื่องดื่ม	1,453	850,285.1	763,824.9	64,849.2	14,432.3	8,929.8	-1,751.0	Manufacture of food products and beverages
17	การผลิตสิ่งทอ	176	25,140.9	24,880.9	219.8	27.4	124.0	-111.2	Manufacture of textiles
18	การผลิตเครื่องแต่งกายรวมทั้งการตกแต่งเสื้อผ้าและย้อมสีขนสัตว์	1,097	84,953.7	20,047.9	59.9	60,953.6	3,834.9	57.3	Manufacture of wearing apparel; dressing and dyeing of fur
20	การผลิตไม้และผลิตภัณฑ์จากไม้และไม้ก๊อก ยกเว้น ฟอรันิเจอร์ รวมทั้งการผลิตสิ่งของที่มาจากพ่างและวัสดุจากสัตว์อื่น ๆ	2,060	1,382,155.3	1,147,338.0	269,789.5	34,828.9	19,422.3	-89,223.4	Manufacture of wood and of products of wood and cork, except furniture; manufacture of articles of straw and plaiting materials
22	การพิมพ์โฆษณา การพิมพ์ และการทำสำเนาเสมือนที่ก	33	6,919.9	6,926.6	-	-	3.3	-10.0	Publishing, printing and reproduction of recorded media
24	การผลิตเคมีภัณฑ์และผลิตภัณฑ์เคมี	82	14,317.0	14,133.3	172.9	-	-	10.7	Manufacture of chemicals and chemical products
25	การผลิตผลิตภัณฑ์พลาสติก	90	7,128,460.4	6,366,191.7	615,118.1	308.8	4,301.3	142,540.6	Manufacture of rubber and plastics products
26	การผลิตผลิตภัณฑ์จากแร่ โลหะ	126	190,217.3	181,778.9	4,513.9	225.3	-	3,699.1	Manufacture of other non-metallic mineral products
28	การผลิตผลิตภัณฑ์ที่ทำจากโลหะประดิษฐ์ ยกเว้นเครื่องจักรและอุปกรณ์	359	120,265.1	97,985.0	1,535.0	18,146.4	2,672.6	-73.9	Manufacture of fabricated metal products, except machinery and equipment
29	การผลิตเครื่องจักรและอุปกรณ์ ซึ่งมีได้จัดประเภทไว้ในที่อื่น	20	7,908.8	5,469.8	-	1,629.0	810.0	0.0	Manufacture of machinery and equipment n.e.c.
33	การผลิตอุปกรณ์ที่ใช้ในทางการแพทย์ การวัดความถี่ และอุปกรณ์ที่ใช้ในทางทัศนศาสตร์ นาฬิกา	2	D	D	-	-	-	-	Manufacture of medical, precision and optical instruments, watches and clocks
34	การผลิตยานยนต์ รถพ่วงและรถจักรยานยนต์	1	D	-	-	D	D	-	Manufacture of motor vehicles, trailers and semi-trailers
35	การผลิตเครื่องอุปโภคบริโภคขนส่งอื่น ๆ	5	760.4	570.4	-	180.0	10.0	-	Manufacture of other transport equipment
36	การผลิตเฟอร์นิเจอร์ รวมทั้งการผลิตซึ่งมิได้จัดประเภทไว้ในที่อื่น	224	333,889.6	324,321.9	237.2	1,601.7	8,417.4	-688.7	Manufacture of furniture; manufacturing n.e.c.

หมายเหตุ : D หมายถึง ตัวเลขที่ไม่นับ

Note : D means disclosure prohibited.

ที่มา : สำมะโนอุตสาหกรรม พ.ศ.2550 จังหวัด พัทลุง

สำนักงานสถิติแห่งชาติ กระทรวงเทคโนโลยีสารสนเทศและการสื่อสาร

Source : The 2007 Industrial Census, Phatthalung Province, National Statistical Office, Ministry of Information and Communication Technology

ตาราง 3 ค่าใช้จ่ายกลางของสถานประกอบการอุตสาหกรรมผลิตภัณฑ์ปี 2549 จำแนกตามหมวดอุตสาหกรรม

TABLE 3 INTERMEDIATE CONSUMPTION OF MANUFACTURING ESTABLISHMENTS IN 2006 BY DIVISION OF INDUSTRY

รหัส Code	หมวดอุตสาหกรรม Division of Industry	จำนวน สถาน- ประกอบการ Number of establishments	รวม Total	ค่าซื้อวัตถุดิบ และวัสดุประกอบ ที่ใช้ในการผลิต Purchase of materials and components used in production	ค่าซื้อพลังงาน และค่าไฟฟ้า ที่ใช้ใช้ในการผลิต Cost of fuels, cost of electricity used in production	ค่าติดตั้งซ่อมแซมและ บำรุงรักษาสินค้า ที่จำหน่ายให้ลูกค้า Cost of repair and maintenance sales of goods of purchase	ค่าติดตั้งซ่อมแซมและ บำรุงรักษาเครื่องจักร เครื่องมือ Cost of repair and maintenance of machinery and equipment	ค่าซื้อสินค้า ที่ซื้อจกจำหน่าย ในสต็อก Purchase of goods for resale	ค่าจ้างนอกจ้างให้ อื่นเติลสินค้าให้ Cost of contract and commission work	ค่าใช้ของอื่น ๆ ตามประเภท อื่นเติลสินค้าให้ Change in value of stocks of materials and components	ส่วนเปลี่ยนแปลง มูลค่าวัตถุดิบและ วัสดุประกอบทั้งหมด Change in value of stocks of materials and components	Division of Industry	Total
													293,190.2
รวม		5,728	8,310,496.9	7,102,968.1	337,781.1	3,473.4	55,652.1	749,747.3	1,472.2	352,593.0	293,190.2	Total	
15	การผลิตผลิตภัณฑ์อาหารและเครื่องดื่ม	1,453	616,640.1	563,287.5	37,401.8	2.1	9,343.8	60,572.8	279.9	38,597.5	92,845.4	Manufacture of food products and beverages	
17	การผลิตสิ่งทอ	176	12,224.7	10,582.4	396.6	5.5	22.4	188.9	44.7	720.4	-263.9	Manufacture of textiles	
18	การผลิตเครื่องแต่งกายรวมทั้งการตกแต่งและย้อมสีเส้นใย	1,097	32,269.4	19,002.9	4,975.8	-	1,637.2	39.7	-	4,511.7	-2,102.1	Manufacture of wearing apparel; dressing and dyeing of fur	
20	การผลิตไม้และผลิตภัณฑ์จากไม้และไม้กอกขี้เถ้า	2,060	967,192.4	497,345.9	167,186.3	653.8	18,739.2	233,888.5	602.7	72,158.3	23,382.2	Manufacture of wood and of products of wood and cork, except furniture; manufacture of articles of straw and plaiting materials	
22	การพิมพ์โฆษณา การพิมพ์และการทำหนังสือพิมพ์	33	2,912.2	1,789.8	197.7	-	215.9	-	-	636.8	-72.0	Publishing, printing and reproduction of recorded media	
24	การผลิตเคมีภัณฑ์และผลิตภัณฑ์	82	7,262.9	5,697.4	382.9	-	52.0	135.6	124.8	798.3	-71.9	Manufacture of chemicals and chemical products	
25	การผลิตผลิตภัณฑ์พลาสติก	90	6,215,653.6	5,638,057.3	87,041.3	2,314.8	21,735.9	449,451.9	-	204,530.9	187,478.4	Manufacture of rubber and plastics products	
26	การผลิตผลิตภัณฑ์จากแร่โลหะ	126	123,496.1	107,150.2	4,386.9	19.0	1,823.6	4,090.3	30.0	5,177.9	-818.3	Manufacture of other non-metallic mineral products	
28	การผลิตผลิตภัณฑ์ที่ทำจากโลหะประดิษฐ์ ยกเว้นเครื่องจักรและอุปกรณ์	359	58,453.1	45,102.9	3,247.8	178.1	948.0	1,295.0	-	6,754.4	-926.9	Manufacture of fabricated metal products, except machinery and equipment	
29	การผลิตเครื่องจักรและอุปกรณ์ ซึ่งมีได้แก่ประเภทอื่นที่อื่น	20	3,631.8	3,019.0	238.6	-	18.6	-	84.0	238.2	-33.4	Manufacture of machinery and equipment n.e.c.	
33	การผลิตอุปกรณ์ที่ใช้ในทางเกษตร การวัดความถี่ และอุปกรณ์ที่ใช้ในทางทัศนศาสตร์ นาฬิกา	2	D	D	D	-	D	-	-	D	D	Manufacture of medical, precision and optical instruments, watches and clocks	
34	การผลิตยานยนต์ รถพ่วงและรถบรรทุก	1	D	D	D	-	-	-	-	-	D	Manufacture of motor vehicles, trailers and semi-trailers	
35	การผลิตเครื่องอุปโภคบริโภคประเภทอื่น ๆ	5	430.6	306.4	18.0	-	28.5	-	-	27.7	-50.0	Manufacture of other transport equipment	
36	การผลิตเฟอร์นิเจอร์ รวมทั้งการผลิตซึ่งมิได้จัดประเภทไว้เป็นอย่างอื่น	224	269,558.5	211,011.3	32,285.7	300.2	1,083.1	84.6	306.2	18,348.2	-6,139.4	Manufacture of furniture; manufacturing n.e.c.	

หมายเหตุ : D หมายถึง ไม่ได้เปิดเผย

Note : D means disclosure prohibited.

ที่มา : สำนักงานอุตสาหกรรม พ.ศ.2550 จังหวัด พัทลุง

Source : The 2007 Industrial Census, Phantabang Province, National Statistical Office, Ministry of Information and Communication Technology

ตาราง 4 คนทำงานในสถานประกอบการอุตสาหกรรมการผลิตในปี 2549 จำแนกตามสถานภาพการทำงาน เพศ และหมวดอุตสาหกรรม

TABLE 4 PERSONS ENGAGED IN MANUFACTURING ESTABLISHMENTS IN 2006 BY WORK STATUS, SEX AND DIVISION OF INDUSTRY

รหัส Code	หมวดอุตสาหกรรม	จำนวน สถาน- ประกอบ Number of establishments	รวม		คนทำงานโดยไม่ได้รับค่าจ้าง/ เงินเต็ม		ลูกจ้างในกรรมวิสาหกิจ				ลูกจ้างอื่น ๆ				Division of Industry						
			Total		Unpaid workers		รวม		Skill labour		Unskill labour		Other employees								
			ชาย Male	หญิง Female	ชาย Male	หญิง Female	ชาย Male	หญิง Female	รวม Total	ชาย Male	หญิง Female	รวม Total	ชาย Male	หญิง Female							
	รวม	5,728	14,091	6,005	8,086	7,196	2,922	4,274	6,403	2,849	3,554	1,397	2,238	2,768	1,452	1,316	492	234	258	Total	
15	การผลิตภัตตาคารและเครื่องดื่ม	1,453	4,045	1,529	2,516	2,161	1,002	1,159	1,759	452	1,307	911	248	663	848	204	644	125	75	50	Manufacture of food products and beverages
17	การผลิตสิ่งทอ	176	379	22	357	191	17	174	188	5	183	186	4	182	2	1	1	-	-	-	Manufacture of textiles
18	การผลิตเครื่องแต่งกายรวมทั้งการตกแต่งและย้อมสีเส้นสัตว์	1,097	1,491	159	1,332	1,235	154	1,081	256	5	251	243	5	238	13	-	13	-	-	-	Manufacture of wearing apparel; dressing and dyeing of fur
20	การผลิตไม้และผลิตภัณฑ์จากไม้และไม้ก๊อก ยกเว้นเฟอร์นิเจอร์																				Manufacture of wood and of products of wood and cork, except furniture;
	รวมทั้งการผลิตสิ่งของที่ทำจากฟางและวัสดุจากสวนอื่นๆ	2,060	4,272	2,083	2,189	2,456	948	1,508	1,717	1,091	626	932	466	785	625	160	99	44	55	55	manufacture of articles of straw and plaiting materials
22	การพิมพ์โฆษณา การพิมพ์ และการทำสำเนาอื่นที่ก	33	63	38	25	54	32	22	7	6	1	2	2	-	5	4	1	2	-	2	Publishing, printing and reproduction of recorded media
24	การผลิตเคมีภัณฑ์และผลิตภัณฑ์เคมี	82	438	79	359	63	30	33	371	49	322	306	31	275	65	18	47	4	-	4	Manufacture of chemicals and chemical products
25	การผลิตผลิตภัณฑ์ซิงค์และพลาสติก	90	1,191	725	466	118	91	27	851	539	312	227	142	85	624	397	227	222	95	127	Manufacture of rubber and plastics products
26	การผลิตผลิตภัณฑ์ซิงค์และแร่โลหะ	126	525	332	193	206	124	82	295	190	105	121	86	35	174	104	70	24	18	6	Manufacture of other non-metallic mineral products
28	การผลิตผลิตภัณฑ์ที่ทำจากโลหะประดิษฐ์ ยกเว้นเครื่องจักรและอุปกรณ์	359	694	627	67	434	368	66	259	259	-	181	181	-	78	78	-	1	-	1	Manufacture of fabricated metal products, except machinery and equipment
29	การผลิตเครื่องจักรและอุปกรณ์ ซึ่งมีจัดประเภทไว้ในที่อื่น	20	43	42	1	23	22	1	20	20	-	17	17	-	3	3	-	-	-	-	Manufacture of machinery and equipment n.e.c.
33	การผลิตอุปกรณ์ที่ใช้ในทางการแพทย์ การวัดความถี่ และอุปกรณ์ที่ใช้ในทางทัศนศาสตร์ นาฬิกา	2	4	3	1	4	3	1	-	-	-	-	-	-	-	-	-	-	-	-	Manufacture of medical, precision and optical instruments, watches and clocks
34	การผลิตยานยนต์ รถพ่วงและรถถังรถพ่วง	1	1	1	-	1	1	-	-	-	-	-	-	-	-	-	-	-	-	-	Manufacture of motor vehicles, trailers and semi-trailers
35	การผลิตเครื่องอุปโภคบริโภคที่มีจัดประเภทไว้ในที่อื่น	5	11	11	-	5	5	-	6	6	-	6	6	-	-	-	-	-	-	-	Manufacture of other transport equipment
36	การผลิตเฟอร์นิเจอร์ รวมทั้งการผลิตซึ่งมิได้จัดประเภทไว้ในที่อื่น	224	934	354	580	245	125	120	674	227	447	503	209	294	171	18	153	15	2	13	Manufacture of furniture; manufacturing n.e.c.

ที่มา : สํานักงานอุตสาหกรรม พ.ศ.2550 จังหวัด พิษณุ
Source : The 2007 Industrial Census, Phatthalung Province, National Statistical Office, Ministry of Information and Communication Technology

ตาราง 5 จำนวนสถานประกอบการอุตสาหกรรมผลิต อีแปคเกจจิ้งจำนวนวันทำงานต่อสัปดาห์ จำนวนชั่วโมงทำงานเฉลี่ยต่อวันของลูกจ้าง และหมวดอุตสาหกรรม

TABLE 5 NUMBER OF MANUFACTURING ESTABLISHMENTS BY WORKING DAYS PER WEEK, WORKING HOURS PER DAY OF EMPLOYEES AND DIVISION OF INDUSTRY

รหัส Code	จำนวน สถาน ประกอบการ Number of establishments	ลูกจ้างในกรรมวิธิการผลิต Operatives				ลูกจ้างอื่น ๆ Other employees				Division of Industry	
		จำนวนวันทำงานต่อสัปดาห์		จำนวนชั่วโมงทำงานเฉลี่ยต่อวัน		จำนวนวันทำงานต่อสัปดาห์		จำนวนชั่วโมงทำงานเฉลี่ยต่อวัน			
		≤5	6-7	<8	8-10	≤5	6-7	<8	8-10		
รวม	5,728	403	207	308	760	18	76	31	29	96	Total
15 การผลิตผลิตภัณฑ์อาหารและเครื่องดื่ม	1,453	115	57	152	200	5	34	5	15	28	Manufacture of food products and beverages
17 การผลิตสิ่งทอ	176	7	5	16	8	-	-	-	-	-	Manufacture of textiles
18 การผลิตเครื่องแต่งกาย รวมทั้งการตกแต่งและย้อมสีขนสัตว์	1,097	26	1	11	43	-	-	-	-	-	Manufacture of wearing apparel, dressing and dyeing of fur
20 การผลิตไม้และผลิตภัณฑ์ไม้และไม้ฉีก ยกเว้น เฟอร์นิเจอร์ รวมทั้งการผลิตสิ่งของที่ทำจากฟางและวัสดุจากสวนอื่นๆ	2,060	114	106	55	39	-	16	-	1	15	Manufacture of wood and of products of wood and cork, except furniture; manufacture of articles of straw and plaiting materials
22 การพิมพ์โฆษณา การพิมพ์ และการทำสำเนาอื่นที่มี	33	-	3	-	3	-	1	-	-	1	Publishing, printing and reproduction of recorded media
24 การผลิตเคมีภัณฑ์และผลิตภัณฑ์เคมี	82	22	7	-	14	1	1	-	1	1	Manufacture of chemicals and chemical products
25 การผลิตผลิตภัณฑ์ยางและพลาสติก	90	6	15	53	5	10	13	24	12	34	Manufacture of rubber and plastics products
26 การผลิตผลิตภัณฑ์จากแร่โลหะ	126	27	40	10	22	3	7	-	-	10	Manufacture of other non-metallic mineral products
28 การผลิตผลิตภัณฑ์ที่ทำจากโลหะประติมากรรม ยกเว้นเครื่องจักรและอุปกรณ์	359	54	43	4	23	-	1	-	-	1	Manufacture of fabricated metal products, except machinery and equipment
29 การผลิตเครื่องจักรและอุปกรณ์ ซึ่งมีได้ตั้งประเภทไว้ในที่อื่น	20	2	5	-	7	-	-	-	-	-	Manufacture of machinery and equipment n.e.c.
33 การผลิตอุปกรณ์ที่ใช้ในทางการแพทย์ การวัดความถี่ และอุปกรณ์ที่ใช้ในทางทัศนศาสตร์ นาฬิกา	2	-	-	-	-	-	-	-	-	-	Manufacture of medical, precision and optical instruments, watches and clocks
34 การผลิตยานยนต์ รถพ่วงและรถกึ่งรถพ่วง	1	-	-	-	-	-	-	-	-	-	Manufacture of motor vehicles, trailers and semi-trailers
35 การผลิตเครื่องอุปโภคบริโภคบางสิ่งอื่นๆ	5	3	-	-	3	-	-	-	-	-	Manufacture of other transport equipment
36 การผลิตเฟอร์นิเจอร์ รวมทั้งการผลิตสิ่งมิได้ตั้งประเภทไว้ในที่อื่น	224	18	30	21	25	44	3	2	-	5	Manufacture of furniture; manufacturing n.e.c.

ที่มา : สำนักอุตสาหกรรม พ.ศ.2550 จังหวัด พัทลุง สำนักงานสถิติแห่งชาติ กระทรวงเทคโนโลยีสารสนเทศและการสื่อสาร

Source : The 2007 Industrial Census, Phatthalung Province, National Statistical Office, Ministry of Information and Communication Technology

ตาราง 7 มูลค่าวัตถุดิบและวัสดุประกอบฯ และสินค้าคงเหลือต้นปีและปลายปี 2549 จำแนกตามหมวดอุตสาหกรรม

TABLE 7 VALUE OF STOCKS AT THE BEGINNING AND THE END OF 2006 BY DIVISION OF INDUSTRY

(พันบาท ใน Thousand Baht)

รหัส Code	หมวดอุตสาหกรรม	จำนวน สถาน- ประกอบการ Number of establishments	มูลค่า ณ ต้นปี 2549 At the beginning of 2006				มูลค่า ณ ปลายปี 2549 At the end of 2006				Division of Industry		
			รวม Total	วัตถุดิบ และ วัสดุประกอบฯ Materials and components	สินค้า ระหว่าง ผลิต Work in progress	สินค้า สำเร็จรูป Finished goods	รวม Total	วัตถุดิบ และ วัสดุประกอบฯ Materials and components	สินค้า ระหว่าง ผลิต Work in progress	สินค้า สำเร็จรูป Finished goods			
	รวม	5,728	409,346.8	105,441.9	128,371.8	118,239.4	57,293.7	756,986.6	398,632.2	19,539.5	312,675.9	26,139.0	Total
15	การผลิตภัตตาคารและเครื่องดื่ม	1,453	30,657.3	24,471.4	54.2	1,358.9	4,772.8	121,751.7	117,316.8	27.0	1,381.2	3,026.7	Manufacture of food products and beverages
17	การผลิตสิ่งทอ	176	1,377.2	556.3	283.7	531.3	5.9	1,002.1	292.4	166.5	541.8	1.3	Manufacture of textiles
18	การผลิตเครื่องแต่งกาย รวมทั้งการตกแต่งและซ่อมสินค้า	1,097	4,066.3	3,725.3	-	323.3	17.7	2,021.5	1,623.2	-	379.3	19.0	Manufacture of wearing apparel; dressing and dyeing of fur
20	การผลิตไม้และผลิตภัณฑ์จากไม้และไม้ก๊อก ยกเว้น เฟอร์นิเจอร์ รวมทั้งการผลิตสิ่งของที่ทำจากพยางค์และวัสดุธรรมชาติอื่น ๆ	2,060	157,904.9	22,791.2	100,932.1	2,706.8	31,474.8	92,063.7	46,173.4	604.0	41,566.8	3,719.5	Manufacture of articles of straw and plaiting materials
22	การพิมพ์โฆษณา การพิมพ์ และการทำเส้นเย็บกระดาษ	33	183.5	173.5	-	10.0	-	101.5	101.5	-	-	-	Publishing, printing and reproduction of recorded media
24	การผลิตเคมีภัณฑ์และผลิตภัณฑ์	82	200.0	162.9	1.2	30.3	5.6	138.8	90.9	-	42.2	5.6	Manufacture of chemicals and chemical products
25	การผลิตผลิตภัณฑ์ยางและพลาสติก	90	184,887.1	33,010.9	22,810.6	109,113.0	19,952.6	514,906.1	220,489.3	16,395.3	259,748.2	18,273.3	Manufacture of rubber and plastics products
26	การผลิตผลิตภัณฑ์จากแร่โลหะ	126	1,816.5	6,939.5	1,266.8	2,761.8	848.4	14,697.4	6,121.3	554.1	7,224.2	797.8	Manufacture of other non-metallic mineral products
28	การผลิตผลิตภัณฑ์ที่ทำงานโลหะประติมากรรม เครื่องจักรและอุปกรณ์	359	2,297.8	2,054.5	161.6	7.9	73.8	1,297.1	1,127.7	50.6	73.6	45.2	Manufacture of fabricated metal products, except machinery and equipment
29	การผลิตเครื่องจักรและอุปกรณ์ ซึ่งมีใช้ต่อประเภทอื่นที่อื่น	20	75.0	68.0	-	7.0	-	41.6	34.6	-	7.0	-	Manufacture of machinery and equipment n.e.c.
33	การผลิตอุปกรณ์ที่ใช้ในการแพทย์ การวัดความถี่ และอุปกรณ์ที่ใช้ในทางวิทยาศาสตร์ นาฬิกา และอุปกรณ์ที่ใช้ในทางทัศนศาสตร์	2	D	D	-	-	-	D	D	-	-	-	Manufacture of medical, precision and optical instruments, watches and clocks
34	การผลิตยานยนต์ รถพ่วงและรถถัง	1	D	D	-	-	-	D	D	-	-	-	Manufacture of motor vehicles, trailers and semi-trailers
35	การผลิตเครื่องอุปโภคบริโภคขนส่งอื่น ๆ	5	50.0	50.0	-	-	-	0.0	0.0	-	-	-	Manufacture of other transport equipment
36	การผลิตเฟอร์นิเจอร์ รวมทั้งการผลิตสิ่งมีใช้ประเภทอื่นที่อื่น	224	15,773.2	11,380.4	2,861.5	1,389.2	142.0	8,945.1	5,241.1	1,742.1	1,711.5	250.5	Manufacture of furniture; manufacturing n.e.c.

หมายเหตุ : D หมายถึง ตัวเลขที่ไม่เปิดเผย

Note : D means disclosure prohibited.

ที่มา : สำนักอุตสาหกรรม พ.ศ.2550 จังหวัด พิษณุ

สำนักงานสถิติแห่งชาติ กระทรวงเทคโนโลยีสารสนเทศและการสื่อสาร

Source : The 2007 Industrial Census, Phatthalung Province, National Statistical Office, Ministry of Information and Communication Technology

ตาราง 8 ส่วนเปลี่ยนแปลงของมูลค่าวัตถุดิบและวัสดุประกอบฯ และสินค้าคงเหลือในปี 2549 จำแนกตามหมวดอุตสาหกรรม

TABLE 8 CHANGE IN VALUE OF STOCKS IN 2006 BY DIVISION OF INDUSTRY

(พันบาท In Thousand Baht)

รหัส Code	หมวดอุตสาหกรรม	จำนวน สถาน- ประกอบ การ Number of establishments	ส่วนเปลี่ยนแปลงของมูลค่าวัตถุดิบและวัสดุประกอบฯ และสินค้าคงเหลือ				Division of Industry
			รวม Total	วัตถุดิบและ วัสดุประกอบฯ Materials and components	สินค้าระหว่าง ผลิต Work in progress	สินค้า สำเร็จรูป Finished goods	
	รวม	5,728	347,639.8	293,190.2	-108,832.2	194,436.5	Total
15	การผลิตผลิตภัณฑ์อาหารและเครื่องดื่ม	1,453	91,094.4	92,845.4	-27.2	22.3	Manufacture of food products and beverages
17	การผลิตสิ่งทอ	176	-375.1	-263.9	-117.2	10.6	Manufacture of textiles
18	การผลิตเครื่องแต่งกาย รวมทั้งการตกแต่งและซ่อมสิ่งนุ่งห่ม	1,097	-2,044.8	-2,102.1	-	56.1	Manufacture of wearing apparel; dressing and dyeing of fur
20	การผลิตไม้และผลิตภัณฑ์จากไม้และไม้ก๊อก ยกเว้น เฟอร์นิเจอร์ รวมทั้งการผลิตสิ่งของที่ทำจากฟางและวัสดุจากसानอื่นๆ	2,060	-65,841.2	23,382.2	-100,328.1	38,860.0	Manufacture of wood and of products of wood and cork, except furniture; manufacture of articles of straw and plaiting materials
22	การพิมพ์โฆษณา การพิมพ์ และการทำสำเนาสื่อบันทึก	33	-82.0	-72.0	-	-10.0	Publishing, printing and reproduction of recorded media
24	การผลิตเคมีภัณฑ์และผลิตภัณฑ์เคมี	82	-61.2	-71.9	-1.2	11.9	Manufacture of chemicals and chemical products
25	การผลิตผลิตภัณฑ์ยางและพลาสติก	90	330,019.0	187,478.4	-6,415.3	150,635.1	Manufacture of rubber and plastics products
26	การผลิตผลิตภัณฑ์จากแร่โลหะ	126	2,880.9	-818.3	-712.8	4,462.5	Manufacture of other non-metallic mineral products
28	การผลิตผลิตภัณฑ์ที่ทำจากโลหะประดิษฐ์ ยกเว้นเครื่องจักรและอุปกรณ์	359	-1,000.7	-926.9	-111.0	65.7	Manufacture of fabricated metal products, except machinery and equipment
29	การผลิตเครื่องจักรและอุปกรณ์ ซึงมิได้จัดประเภทไว้ในที่อื่น	20	-33.4	-33.4	-	0.0	Manufacture of machinery and equipment n.e.c.
33	การผลิตอุปกรณ์ที่ใช้ในทางการแพทย์ การวัดความถี่ และอุปกรณ์ที่ใช้ในทางทัศนศาสตร์ นาฬิกา และอุปกรณ์ที่ใช้ในทางทัศนศาสตร์ นาฬิกา	2	D	D	-	-	Manufacture of medical, precision and optical instruments, watches and clocks
34	การผลิตยานยนต์ รถพ่วงและรถกึ่งรถพ่วง	1	D	D	-	-	Manufacture of motor vehicles, trailers and semi-trailers
35	การผลิตเครื่องอุปโภคบริโภคและการขนส่งอื่นๆ	5	-50.0	-50.0	-	-	Manufacture of other transport equipment
36	การผลิตเฟอร์นิเจอร์ รวมทั้งการผลิตซึ่งมิได้จัดประเภทไว้ในที่อื่น	224	-6,828.1	-6,139.4	-1,119.5	322.3	Manufacture of furniture; manufacturing n.e.c.

หมายเหตุ : D หมายถึง ตัวเลขที่ไม่เปิดเผย

Note : D means disclosure prohibited.

ที่มา : สำมะโนอุตสาหกรรม พ.ศ.2550 จังหวัด พังงู

สำนักงานสถิติแห่งชาติ กระทรวงเทคโนโลยีสารสนเทศและการสื่อสาร

Source : The 2007 Industrial Census, Phthalhalung Province, National Statistical Office, Ministry of Information and Communication Technology

ตาราง 9 กำไรจ่ายทั้งเงินและค่าภาษีมูลค่าเพิ่มสุทธิของสถานประกอบการอุตสาหกรรมผลิตในปี 2549 จำแนกตามหมวดอุตสาหกรรม

TABLE 9 TOTAL EXPENSES AND NET VALUE ADDED TAX OF MANUFACTURING ESTABLISHMENTS IN 2006 BY DIVISION OF INDUSTRY

(พันบาท In Thousand Baht)

รหัส Code	จำนวน สถาน- ประกอบการ Number of establishments	รวม Total	ค่าซื้อวัตถุดิบ และวัสดุประกอบ ที่ใช้ในการผลิต Purchase of materials and components used in production	ค่าซื้อพลังงาน และค่าไฟฟ้า ที่ใช้ในการผลิต Cost of fuels, cost of electricity used in production	ค่าติดตั้งซ่อมแซมและ บำรุงรักษาสินค้า ที่จำหน่ายได้ Cost of repair and maintenance sales of goods of purchase	ค่าติดตั้งซ่อมแซมและ บำรุงรักษาเครื่องจักร เครื่องมือ Cost of repair and maintenance of machinery and equipment	ค่าซื้อสินค้า ที่พร้อมจำหน่าย ในภาคเดิม Purchase of goods for resale	ค่าจ้างแรงงาน ในโรงงาน Cost of contract and commission work	ค่าใช้จ่าย ในการบริหาร Administrative expense	ค่าใช้จ่ายอื่น ๆ Other taxes	ค่าภาษีอื่น ๆ Other taxes	กำไรสุทธิ Net value added tax	Division of Industry	
		รวม											Total	
15	5,728	8,688,881	7,102,968	337,781	3,473	55,652	749,747	1,472	176,598	82,427	4,913	38,108	Manufacture of food products and beverages	
	1,453	717,200	563,288	37,402	2	9,344	60,573	280	21,802	4,205	3,215	4,659	Manufacture of textiles	
17	176	12,027	10,582	397	6	22	189	45	348	0	4	0	Manufacture of wood and of products of wood and cork, except furniture;	
18	1,097	32,951	19,003	4,976	-	1,637	40	-	1,403	5,808	85	1	Manufacture of articles of straw and plaiting materials	
20	2,060	1,000,289	497,346	167,186	654	18,739	233,889	603	35,828	10,173	631	18,353	Manufacture of articles of straw and plaiting materials	
	33	3,334	1,790	198	-	216	-	-	18	1,099	0	13	0	Manufacture of chemicals and chemical products
22	82	7,334	5,697	383	-	52	136	125	467	465	5	6	3	Manufacture of rubber and plastics products
24	90	6,453,226	5,638,057	87,041	2,315	21,756	449,452	-	103,283	67,889	524	8,372	8,372	Manufacture of other non-metallic mineral products
26	126	124,762	107,150	4,387	19	1,824	4,090	30	2,597	4,561	0	105	5,457	Manufacture of fabricated metal products, except machinery and equipment
28	359	60,242	45,103	3,248	178	948	1,295	-	4,126	5,189	-	155	25	Manufacture of machinery and equipment n.e.c.
29	20	3,885	3,019	239	-	19	-	84	72	425	-	28	40	Manufacture of medical, precision and optical instruments, watches and clocks
33	2	D	D	D	-	D	-	-	D	D	-	D	-	Manufacture of motor vehicles, trailers and semi-trailers
34	1	D	D	D	-	-	-	-	-	-	-	-	-	Manufacture of other transport equipment
35	5	381	306	18	-	29	-	-	20	5	0	0	0	Manufacture of furniture; manufacturing n.e.c.
36	224	272,480	211,011	32,286	300	1,083	85	306	6,612	149	148	1,198	1,198	

หมายเหตุ : D หมายถึง ตัวเลขที่ไม่ได้แสดง

Note : D means disclosure prohibited.

ที่มา : สำนักอุตสาหกรรม พ.ศ.2550 จังหวัด พัทลุง สำนักงานสถิติแห่งชาติ กระทรวงเทคโนโลยีสารสนเทศและการสื่อสาร

Source : The 2007 Industrial Census, Phatthalung Province, National Statistical Office, Ministry of Information and Communication Technology

ตาราง 10 รายรับทั้งสิ้นของสถานประกอบการอุตสาหกรรมผลิตภัณฑ์ 2549 จำแนกตามหมวดอุตสาหกรรม

TABLE 10 TOTAL RECEIPTS OF MANUFACTURING ESTABLISHMENTS IN 2006 BY DIVISION OF INDUSTRY

(พันบาท In Thousand Baht)

รหัส Code	หมวดอุตสาหกรรม	จำนวน สถานประกอบการ Number of establishments	รวม Total	มูลค่าขายผลิต Sales of goods produced	รับจาก การขายสินค้า ที่ซื้อเข้ามาขาย ในสภาพเดิม Sales of goods purchased for resale	รับจาก รับจ้าง ผลิตสินค้า Receipts for contract and commission work	รับจาก ให้เช่าที่ดิน Receipts for rent on land	เงินปันผล Dividend	ดอกเบี้ย Interest	กำไรจาก เปลี่ยนแปลง อัตราแลกเปลี่ยน Gain from currency exchange	รายอื่น ๆ Other receipts	Division of Industry
	รวม	5,728	10,097,804.6	8,954,483.9	956,495.6	132,428.6	1,239.0	478.4	2,698.6	1,444.2	48,536.2	Total
15	การผลิตเหล็กอาหารและเครื่องดื่ม	1,453	853,413.2	763,824.9	64,849.2	14,432.3	-	125.5	1,251.6	-	8,929.8	Manufacture of food products and beverages
17	การผลิตสิ่งทอ	176	25,252.1	24,880.9	219.8	27.4	-	-	-	-	124.0	Manufacture of textiles
18	การผลิตเครื่องแต่งกาย รวมทั้งการตกแต่งและซ่อมสินค้าตัว	1,097	84,896.4	20,047.9	59.9	60,953.6	-	-	-	-	3,834.9	Manufacture of wearing apparel; dressing and dyeing of fur
20	การผลิตไม้และผลิตภัณฑ์จากไม้และไม้ก๊อก ยกเว้น เฟอร์นิเจอร์ รวมทั้งการผลิตสิ่งของที่ทำจากฟางและวัสดุจากสัตว์อื่นๆ	2,060	1,471,582.0	1,147,338.0	269,789.5	34,828.9	-	35.2	57.9	110.3	19,422.3	Manufacture of wood and of products of wood and cork, except furniture; manufacture of articles of straw and plaiting materials
22	การพิมพ์โฆษณา การพิมพ์ และการทำสำเนาเกี่ยวกับทุก	33	6,929.9	6,926.6	-	-	-	-	-	-	3.3	Publishing, printing and reproduction of recorded media
24	การผลิตเคมีภัณฑ์และผลิตภัณฑ์	82	14,309.0	14,133.3	172.9	-	-	2.8	-	-	-	Manufacture of chemicals and chemical products
25	การผลิตผลิตภัณฑ์ยางและพลาสติก	90	6,988,808.9	6,366,191.7	615,118.1	308.8	-	314.9	1,240.1	1,354.0	4,301.3	Manufacture of rubber and plastics products
26	การผลิตผลิตภัณฑ์จากแร่โลหะ	126	186,518.2	181,778.9	4,513.9	225.3	-	-	-	-	-	Manufacture of other non-metallic mineral products
28	การผลิตเครื่องจักรที่ทำงานโดยอะไหล่ประดิษฐ์ ยกเว้นเครื่องจักรและอุปกรณ์	359	120,349.0	97,985.0	1,535.0	18,146.4	-	-	10.0	-	2,672.6	Manufacture of fabricated metal products, except machinery and equipment
29	การผลิตเครื่องจักรและอุปกรณ์ ซึ่งมีให้จัดประเภทไว้ในที่อื่น	20	9,147.8	5,469.8	-	1,629.0	1,239.0	-	-	-	810.0	Manufacture of machinery and equipment n.e.c.
33	การผลิตอุปกรณ์ที่ใช้ในทางการแพทย์ การวัดความถี่ และอุปกรณ์ที่ใช้ในทางพันธุศาสตร์ นาฬิกา	2	D	D	-	-	-	-	-	-	-	Manufacture of medical, precision and optical instruments, watches and clocks
34	การผลิตยานยนต์ รถพ่วงและรถกึ่งพ่วง	1	D	-	-	D	-	-	-	-	-	D Manufacture of motor vehicles, trailers and semi-trailers
35	การผลิตเครื่องอุปกรณ์การขนส่งอื่นๆ	5	760.4	570.4	-	180.0	-	-	-	-	10.0	Manufacture of other transport equipment
36	การผลิตเฟอร์นิเจอร์ รวมทั้งการผลิตสิ่งมีให้จัดประเภทไว้ในที่อื่น	224	334,717.3	324,321.9	237.2	1,601.7	-	-	139.1	-	8,417.4	Manufacture of furniture; manufacturing n.e.c.

หมายเหตุ : D หมายถึง ตัวเลขที่ไม่เกิดผล

Note : D means disclosure prohibited.

ที่มา : สำนักสถิติแห่งชาติ กระทรวงเทคโนโลยีสารสนเทศและการสื่อสาร

Source : The 2007 Industrial Census, Phatthalung Province, National Statistical Office, Ministry of Information and Communication Technology

ตาราง 11 มูลค่าตามบัญชีของสินทรัพย์ถาวรในปี 2549 จำแนกตามหมวดอุตสาหกรรม

TABLE 11 BOOK VALUE OF FIXED ASSETS IN 2006 BY DIVISION OF INDUSTRY

รหัส Code	จำนวน สถาน- ประกอบ Number of establishments	มูลค่าสินทรัพย์ถาวรต้นงวด Book value of fixed assets 1 Jan. 2006				มูลค่าสินทรัพย์ถาวรปลายงวด Book value of fixed assets 31 Dec. 2006				Division of Industry										
		รวม Total	ที่ดิน Land	อาคารและ สิ่งก่อสร้าง Building and construction	เครื่องมือ เครื่องใช้ Office appliances	รถยนต์ ยานพาหนะ Vehicles	เครื่องใช้ สำนักงาน Office equipment	เครื่องมือ เครื่องใช้ อื่นๆ Other	สินทรัพย์ ถาวรอื่นๆ fixed assets											
		รวม	5,728	2,605,249.1	562,033.1	780,532.9	598,972.9	500,284.0	40,267.6	68,425.4	54,733.1	2,433,353.1	561,926.1	751,203.8	535,553.2	429,560.0	35,320.0	60,293.4	59,496.5	Total
15	1,453	การผลิตผลิตภัณฑ์อาหารและเครื่องดื่ม	593,291.0	166,266.8	139,848.9	158,611.4	114,599.9	3,968.4	9,982.1	13.5	531,426.0	165,970.8	132,438.4	128,403.6	93,678.7	2,883.9	8,038.3	12.3	Manufacture of food products and beverages	
17	176	การผลิตสิ่งทอ	18,910.9	6,023.2	5,765.6	1,807.0	4,485.4	19.0	810.7	-	17,225.1	6,023.2	5,477.3	1,470.6	3,588.3	17.1	648.5	-	Manufacture of textiles	
18	1,097	การผลิตเครื่องแต่งกาย	154,660.7	41,242.5	34,966.8	25,338.1	49,759.0	94.5	3,259.8	-	136,816.1	41,242.5	32,803.1	20,270.5	39,807.2	85.1	2,607.8	-	Manufacture of wearing apparel, dressing and dyeing of fur	
20		การผลิตไม้และผลิตภัณฑ์จากไม้และไม้เทียม																	Manufacture of wood and of products of wood and cork, except furniture;	
	2,060	รวมทั้งการผลิตสิ่งของที่ทำจากพางและวัสดุจากสานอื่นๆ	605,705.7	101,798.2	249,511.5	76,863.7	145,308.1	6,541.5	22,327.0	3,355.8	571,610.7	101,818.2	239,570.2	65,396.1	137,110.1	6,324.4	18,258.3	3,133.3	manufacture of articles of straw and plaiting materials	
22	33	การผลิตยานพาหนะเพื่อการพาณิชย์และรถจักรยานยนต์	17,331.0	5,710.0	2,090.0	7,420.0	1,582.0	413.7	115.3	-	15,361.7	5,690.0	1,985.5	5,956.0	1,265.6	372.3	92.2	-	Publishing, printing and reproduction of recorded media	
24	82	การผลิตเคมีภัณฑ์และผลิตภัณฑ์	20,773.3	10,467.5	6,042.0	2,210.0	1,596.0	15.0	442.7	-	19,758.0	10,467.5	5,739.9	1,843.0	1,336.8	13.5	357.3	-	Manufacture of chemicals and chemical products	
25	90	การผลิตผลิตภัณฑ์ยางและพลาสติก	762,167.5	103,546.9	276,840.8	238,298.9	47,600.3	22,420.2	22,168.3	51,292.0	762,152.5	103,735.9	273,130.1	241,236.0	42,711.5	22,399.2	22,632.6	56,307.1	Manufacture of rubber and plastics products	
26	126	การผลิตผลิตภัณฑ์จากแร่โลหะ	134,873.3	39,911.6	15,962.8	30,358.4	42,079.5	4,809.3	1,734.6	17.0	115,503.6	39,911.6	13,084.2	24,277.7	35,394.7	1,437.4	1,398.0	-	Manufacture of other non-metallic mineral products	
28	359	การผลิตผลิตภัณฑ์ที่ทำจากโลหะประดิษฐ์ ยกเว้นเครื่องจักรและอุปกรณ์	175,689.0	39,914.1	26,676.2	38,502.2	66,824.3	274.1	3,498.0	-	152,672.6	39,914.1	25,297.5	30,933.4	53,459.5	246.5	2,821.6	-	Manufacture of fabricated metal products, except machinery and equipment	
29	20	การผลิตเครื่องจักรและอุปกรณ์ ซึ่งมีได้จัดประเภทไว้ในที่อื่น	16,105.0	8,355.0	911.0	1,699.0	4,505.0	-	635.0	-	14,775.1	8,355.0	868.5	1,439.7	3,604.0	-	508.0	-	Manufacture of machinery and equipment n.e.c.	
33		การผลิตอุปกรณ์ที่ใช้ในทางเกษตรกรรม การวัดความถี่สูง และอุปกรณ์ที่ใช้ในทางวิทยาศาสตร์ นานิต																	Manufacture of medical, precision and optical instruments, watches and clocks	
34		การผลิตยานยนต์ รถส่วนบุคคล รถจักรยานยนต์																	Manufacture of motor vehicles, trailers and semi-trailers	
35	5	การผลิตเครื่องอุปโภคบริโภค	395.7	125.0	85.0	19.7	20.0	-	146.0	-	374.8	125.0	80.8	21.0	16.0	-	132.1	-	Manufacture of other transport equipment	
36	224	การผลิตเฟอร์นิเจอร์	103,885.3	38,272.3	21,712.4	17,604.0	21,262.6	1,711.8	3,267.6	54.7	94,380.1	38,272.3	20,614.4	14,083.2	17,058.0	1,540.6	2,767.8	43.8	Manufacture of furniture; manufacturing n.e.c.	

หมายเหตุ : D หมายถึง ค่าลบที่ไม่เกิดขึ้น

Note : D means disclosure prohibited.

ที่มา : สำมะโนอุตสาหกรรม พ.ศ.2550 จังหวัด พัทลุง

สำนักงานสถิติแห่งชาติ กระทรวงเทคโนโลยีสารสนเทศและการสื่อสาร

Source : The 2007 Industrial Census, Phatthalung Province; National Statistical Office, Ministry of Information and Communication Technology

ตาราง 12 มูลค่าสินทรัพย์ถาวรที่เปลี่ยนแปลงระหว่าง มกราคม - ธันวาคม 2549 จำแนกตามหมวดอุตสาหกรรม

TABLE 12 VALUE OF FIXED ASSETS CHANGE IN JANUARY - DECEMBER 2006 BY DIVISION OF INDUSTRY

(พันบาท In Thousand Baht)

รหัส Code	หมวดอุตสาหกรรม	จำนวน สถาน- ประกอบ การ Number of establishments	มูลค่าสินทรัพย์ถาวรที่เปลี่ยนแปลง		Change in value of fixed assets		Division of Industry
			รวม Total	มูลค่าสินทรัพย์ ถาวรที่ซื้อหรือ ผลิตขึ้นเอง Value of new or cost producing of fixed assets	มูลค่าสินทรัพย์ ถาวรที่ขาย Value of disposal of fixed assets	ค่าโอน กรรมสิทธิ์ Ownership transfer fee	
	รวม	5,728	82,749.6	81,787.4	420.1	542.1	Total
15	การผลิตผลิตภัณฑ์อาหารและเครื่องดื่ม	1,453	11,309.2	10,501.2	265.9	542.1	Manufacture of food products and beverages
17	การผลิตสิ่งทอ	176	25.0	25.0	-	-	Manufacture of textiles
18	การผลิตเครื่องแต่งกาย รวมทั้งการตกแต่งและย้อมสีขนสัตว์	1,097	30.0	-	30.0	-	Manufacture of wearing apparel; dressing and dyeing of fur
20	การผลิตไม้และผลิตภัณฑ์จากไม้และไม้ก๊อก ยกเว้น เฟอร์นิเจอร์ รวมทั้งการผลิตสิ่งของที่ทำจากฟางและวัสดุจากสานอื่นๆ	2,060	26,909.5	26,790.3	119.2	-	Manufacture of wood and of products of wood and cork, except furniture; manufacture of articles of straw and plaiting materials
22	การพิมพ์โฆษณา การพิมพ์ และการทำสำเนาสิ่งอื่นที่	33	25.0	25.0	-	-	Publishing, printing and reproduction of recorded media
24	การผลิตเคมีภัณฑ์และผลิตภัณฑ์เคมี	82	-	-	-	-	Manufacture of chemicals and chemical products
25	การผลิตผลิตภัณฑ์ยางและพลาสติก	90	16,898.3	16,898.3	-	-	Manufacture of rubber and plastics products
26	การผลิตผลิตภัณฑ์จากแร่โอโลหะ	126	235.2	235.2	-	-	Manufacture of other non-metallic mineral products
28	การผลิตผลิตภัณฑ์ที่ทำจาก โลหะประติษฐ์ ยกเว้นเครื่องจักรและอุปกรณ์	359	282.4	277.4	5.0	-	Manufacture of fabricated metal products, except machinery and equipment
29	การผลิตเครื่องจักรและอุปกรณ์ ซึ่งมีได้จัดประเภทไว้ในที่อื่น	20	80.5	80.5	-	-	Manufacture of machinery and equipment n.e.c.
33	การผลิตอุปกรณ์ที่ใช้ในทางการแพทย์ การวัดความถี่ และอุปกรณ์ที่ใช้ในทางทัศนศาสตร์ นาฬิกา	2	D	D	-	-	Manufacture of medical, precision and optical instruments, watches and clocks
34	การผลิตยานยนต์ รถพ่วงและรถจักรยาน	1	-	-	-	-	Manufacture of motor vehicles, trailers and semi-trailers
35	การผลิตเครื่องอุปกรณ์การขนส่งอื่นๆ	5	20.5	20.5	-	-	Manufacture of other transport equipment
36	การผลิตเฟอร์นิเจอร์ รวมทั้งการผลิตซึ่งมิได้จัดประเภทไว้ในที่อื่น	224	26,904.1	26,904.1	-	-	Manufacture of furniture; manufacturing n.e.c.

หมายเหตุ : D หมายถึง ตัวเลขที่ไม่เปิดเผย

Note : D means disclosure prohibited.

ที่มา : สำมะโนอุตสาหกรรม พ.ศ.2550 จังหวัด พัทลุง สำนักงานสถิติแห่งชาติ กระทรวงเทคโนโลยีสารสนเทศและการสื่อสาร

Source : The 2007 Industrial Census, Phatthalung Province, National Statistical Office, Ministry of Information and Communication Technology

ภาคผนวก
APPENDIX

ภาคผนวก ก

ระเบียบวิธี

1. แผนการสุ่มตัวอย่าง

1.1 สถานประกอบการที่มีคนทำงานระหว่าง 1 – 10 คน

แผนการสุ่มตัวอย่างที่ใช้เป็นแบบ Stratified Systematic Sampling โดยมีประเภทอุตสาหกรรมเป็นสตราตัม สถานประกอบการเป็นหน่วยตัวอย่าง

1.1.1 การจัดสตราตัม

ประเภทอุตสาหกรรม (รหัส 4 หลัก) เป็นสตราตัม มีจำนวนทั้งสิ้นมี 127 สตราตัม และในแต่ละสตราตัม ได้แบ่งออกเป็น 4 กลุ่ม ตามจำนวนคนทำงาน ดังนี้

กลุ่มที่	1	2	3	4
จำนวนคนทำงาน	1	2-3	4-5	6-10

1.1.2 การเลือกตัวอย่าง

ได้ทำการเลือกสถานประกอบการตัวอย่างในแต่ละสตราตัมและกลุ่มสถานประกอบการ ด้วยวิธีการสุ่มแบบมีระบบ อย่างอิสระต่อกัน ได้จำนวนสถานประกอบการตัวอย่างทั้งสิ้น 738 แห่ง จากทั้งสิ้น 5,581 แห่ง

1.2 สถานประกอบการที่มีคนทำงานตั้งแต่ 11 คนขึ้นไป

ไม่มีการเลือกสถานประกอบการตัวอย่าง ซึ่งทำการเจนนับสถานประกอบการทุกแห่ง จำนวนทั้งสิ้น 150 แห่ง โดยได้แบ่งสถานประกอบการออกเป็น 10 กลุ่ม ตามจำนวนคนทำงาน ดังนี้

กลุ่มที่	5	6	7	8	9	10	11	12	13	14
จำนวนคนทำงาน	11-15	16-20	21-25	26-30	31-50	51-100	101-200	201-500	501-1,000	≥ 1,001

ดังนั้น จำนวนสถานประกอบการที่ต้องเจนนับทั้งสิ้น 888 แห่ง จากทั้งสิ้น 5,731 แห่ง ซึ่งกระจายไปตามกลุ่มสถานประกอบการ เป็นดังนี้

กลุ่มที่	รวม	1	2	3	4	5	6	7	8	9	10	11	12	13	14
จำนวนสถาน-ประกอบการ ตัวอย่าง	888	220	283	123	112	56	41	15	9	14	10	5	-	-	-

2. วิธีการประมาณผล

ในระดับจังหวัดได้นำเสนอผลการสำรวจ จำแนกตามประเภทอุตสาหกรรมรหัส 2 หลัก และกลุ่มสถานประกอบการ (จำนวนคนทำงาน) 6 กลุ่ม คือ

กลุ่มที่	1	2	3	4	5	6
จำนวนคนทำงาน	1 – 15	16 – 25	26 – 30	31 – 50	51 – 200	≥ 201

ในการประมาณค่า กำหนดให้

- $p = 1, 2, 3, \dots, n_{jm}$ (สถานประกอบการตัวอย่าง)
 $m = 1, 2, 3, \dots, 14$ (กลุ่มสถานประกอบการ)
 $l = 1, 2, 3, \dots, 23$ (ประเภทอุตสาหกรรม รหัส 2 หลัก)
 $j = 1, 2, 3, \dots, 127$ (ประเภทอุตสาหกรรม รหัส 4 หลัก)

2.1 การหาค่ายอดรวม และการหาค่าประมาณยอดรวม

2.1.1 สูตรการประมาณค่ายอดรวมของลักษณะที่ต้องการศึกษา X สำหรับสถานประกอบการที่มีคนทำงานระหว่าง 1–10 คน กลุ่มสถานประกอบการ m ประเภทอุตสาหกรรม l คือ

$$\hat{X}_{lm} = \sum_{j=1}^{A_l} \hat{X}_{jm} \quad \dots\dots\dots(1)$$

โดยที่ \hat{X}_{jm} คือ ค่าประมาณยอดรวมของลักษณะที่ต้องการศึกษา X สำหรับสถานประกอบการที่มีคนทำงานระหว่าง 1 – 10 คน กลุ่มสถานประกอบการ m ประเภทอุตสาหกรรม j ซึ่ง

$$\hat{X}_{jm} = \sum_{p=1}^{n_{jm}} w_{jm} x_{jmp}$$

x_{jmp} คือ ค่าของลักษณะที่ต้องการศึกษา X ของสถานประกอบการตัวอย่าง p กลุ่มสถานประกอบการ m ประเภทอุตสาหกรรม j

w_{jm} คือ ค่าถ่วงน้ำหนักของกลุ่มสถานประกอบการ m ประเภทอุตสาหกรรม j ซึ่ง

$$w_{jm} = \frac{N_{jm}}{n_{jm}}$$

N_{jm} คือ จำนวนสถานประกอบการทั้งสิ้น สำหรับสถานประกอบการที่มีคนทำงานระหว่าง 1–10 คน กลุ่มสถานประกอบการ m ประเภทอุตสาหกรรม

n_{jm} คือ จำนวนสถานประกอบการที่เจนนับได้ทั้งสิ้น สำหรับสถานประกอบการที่มีคนทำงาน ระหว่าง 1 – 10 คน กลุ่มสถานประกอบการ m ประเภทอุตสาหกรรม j

A_l คือ จำนวนประเภทอุตสาหกรรม รหัส 4 หลักทั้งสิ้น ที่ประกอบกันเป็นประเภทอุตสาหกรรม รหัส 2 หลัก ในแต่ละประเภทอุตสาหกรรม l

2.1.2 สูตรค่ายอดรวมของลักษณะที่ต้องการศึกษา X สำหรับสถานประกอบการที่มีคนทำงานตั้งแต่ 11 คนขึ้นไป กลุ่มสถานประกอบการ m ประเภทอุตสาหกรรม l คือ

$$X_{lm} = \sum_{j=1}^{A_l} \sum_{p=1}^{M_{jm}} x_{jmp} \dots\dots\dots(2)$$

โดยที่ M_{jm} คือ จำนวนสถานประกอบการทั้งสิ้น สำหรับสถานประกอบการที่มีคนทำงานตั้งแต่ 11 คนขึ้นไป กลุ่มสถานประกอบการ m ประเภทอุตสาหกรรม j

2.1.3 สูตรค่ายอดรวม และสูตรการประมาณค่ายอดรวมของลักษณะที่ต้องการศึกษา X สำหรับสถานประกอบการ ประเภทอุตสาหกรรม l ของแต่ละกลุ่มสถานประกอบการที่ต้องการนำเสนอผล มีจำนวน 6 กลุ่ม คือ

กลุ่ม		ระดับจังหวัด
1 . 1 – 15 คน	$m = 1, 2, 3, 4, 5$	$\hat{X}'_{l1} = \sum_{m=1}^4 \hat{X}_{lm} + X_{l5}$
2 . 16 – 25 คน	$m = 6, 7$	$X'_{l2} = \sum_{m=6}^7 X_{lm}$
3 . 26 – 30 คน	$m = 8$	$X'_{l3} = X_{l8}$
4 . 31 – 50 คน	$m = 9$	$X'_{l4} = X_{l9}$
5 . 51 – 200 คน	$m = 10, 11$	$X'_{l5} = \sum_{m=10}^{11} X_{lm}$
6 . ≥ 201 คน	$m = 12, 13, 14$	$X'_{l6} = \sum_{m=12}^{14} X_{lm}$

3. วิธีการเก็บรวบรวมข้อมูล

การเก็บรวบรวมข้อมูลใช้วิธีส่งเจ้าหน้าที่ ซึ่งเป็นข้าราชการและลูกจ้างของสำนักงานสถิติแห่งชาติออกไป ทำการสัมภาษณ์เจ้าของผู้ประกอบการหรือผู้ที่ได้รับมอบหมายให้ตอบข้อมูลของสถานประกอบการอุตสาหกรรมการผลิต ในระหว่าง เดือน กรกฎาคม-กันยายน 2550

4. ความคลาดเคลื่อนของข้อมูล

ข้อมูลที่น่าเสนอไว้ในรายงานฉบับนี้ อาจมีความคลาดเคลื่อนอยู่บ้าง ความคลาดเคลื่อนดังกล่าวเป็นความคลาดเคลื่อนจากการเลือกตัวอย่าง (Sampling error) และความคลาดเคลื่อนที่เกิดจากสาเหตุอื่น (Non-Sampling error) เช่น ผู้ตอบไม่ให้ข้อมูลตามความเป็นจริง ข้อมูลในแบบสอบถามไม่ครบถ้วน การลงรหัสผิดพลาดหรือการบันทึกข้อมูลผิดพลาด เป็นต้น อย่างไรก็ตาม สำนักงานสถิติแห่งชาติได้พยายามควบคุมให้ข้อมูลมีความคลาดเคลื่อนน้อยที่สุด จึงขอให้ผู้ใช้ข้อมูลใช้ข้อมูลด้วยความระมัดระวังตามสมควร

5. การปิดตัวเลข

ผลรวมของแต่ละจำนวนอาจไม่เท่ากับยอดรวม ทั้งนี้เนื่องจากการปิดเศษ

ภาคผนวก ข

คำนิยาม

แนวคิดและคำนิยาม

1. สถานประกอบการอุตสาหกรรมการผลิต

หมายถึง สถานประกอบการที่ดำเนินกิจการเกี่ยวกับการผลิต ซึ่งหมายถึงการเปลี่ยนรูปวัสดุให้เป็นผลิตภัณฑ์ชนิดใหม่ด้วยเครื่องจักรกลหรือเคมีภัณฑ์ โดยไม่คำนึงถึงว่างานนั้นทำด้วยเครื่องจักรหรือด้วยมือหรือทำในโรงงาน โรงซ่อม หรือ เคหะสถาน หรือผลิตภัณฑ์นั้นขายส่งหรือขายปลีกก็ตามการประกอบชิ้นส่วนของผลิตภัณฑ์ที่ผลิตขึ้นนับว่าเป็นการผลิตด้วย

2. การจำแนกประเภทอุตสาหกรรมการผลิต

ในการจัดทำสำมะโนอุตสาหกรรม พ.ศ.2550 ได้จำแนกประเภทอุตสาหกรรมการผลิตตามกิจกรรมทางเศรษฐกิจทุกประเภทตามมาตรฐานสากล (International Standard Industrial Classification of All Economic Activities ; ISIC - : Rev.3) ซึ่งอุตสาหกรรมผลิตจัดอยู่ในประเภท D : การผลิต

การจัดจำแนกโครงสร้างประเภทอุตสาหกรรมการผลิต เป็นดังนี้

หมวด ได้แก่ กลุ่มอุตสาหกรรม ซึ่งแบ่งเป็นกลุ่มย่อยจากประเภท และใช้แทนด้วยเลขรหัส 2 ตัวแรกตั้งแต่รหัส 15 – 37 รวม 23 หมวด

3. รูปแบบการจัดตั้งตามกฎหมาย

3.1 ส่วนบุคคล ห้างหุ้นส่วนสามัญที่ไม่เป็นนิติบุคคล

หมายถึง สถานประกอบการที่มีเจ้าของเป็นบุคคลธรรมดา คนเดียวหรือหลายคนรวมกัน และให้หมายรวมถึงห้างหุ้นส่วนสามัญที่ไม่จดทะเบียนเป็นนิติบุคคลด้วย

3.2 ห้างหุ้นส่วนสามัญนิติบุคคล ห้างหุ้นส่วนจำกัด

หมายถึง สถานประกอบการที่จัดตั้งขึ้น โดยมีบุคคลตั้งแต่ 2 คนขึ้นไป ร่วมทุนกัน เพื่อประกอบการผลิตและมีความรับผิดชอบร่วมกัน โดยการจดทะเบียนตามกฎหมาย

3.3 บริษัทจำกัด บริษัทจำกัด (มหาชน)

บริษัทจำกัด หมายถึง สถานประกอบการที่จัดตั้งขึ้นโดยผู้ริเริ่มคณะหนึ่ง และได้จดทะเบียนถูกต้องตามกฎหมาย โดยมีผู้ริเริ่มดำเนินการอย่างน้อย 7 คนขึ้นไป

บริษัทจำกัด (มหาชน) หมายถึง สถานประกอบการที่จัดตั้งขึ้นโดยการจดทะเบียนจัดตั้งบริษัท การควบบริษัท หรือการแปรสภาพบริษัท และวัตถุประสงค์ที่จะขายหุ้นต่อประชาชน โดยมีผู้ริเริ่มดำเนินการตั้งแต่ 15 คนขึ้นไป

3.4 ส่วนราชการ รัฐวิสาหกิจ

หมายถึง สถานประกอบการที่รัฐบาลเป็นเจ้าของหรือมีทุนอยู่ด้วยไม่น้อยกว่าร้อยละ 50 ของทุนทั้งหมดในที่นี้หมายรวมถึงสถานประกอบการที่ดำเนินการโดยรัฐบาลด้วย ได้แก่ เรือรบ โรงฆ่าสัตว์ องค์กรพอกหนัง องค์กรแก้ว เป็นต้น

3.5 สหกรณ์

หมายถึง สถานประกอบการที่จัดตั้งขึ้นในรูปของสหกรณ์ โดยจดทะเบียนถูกต้อง ตามกฎหมายว่าด้วยสหกรณ์ โดยมีผู้ก่อตั้งไม่น้อยกว่า 10 คน

3.6 การจัดตั้งในรูปแบบอื่นๆ

หมายถึง สถานประกอบการที่จัดตั้งในรูปแบบอื่น ๆ นอกเหนือจากที่กล่าวแล้วข้างต้น เช่น สมาคม สโมสร กลุ่มแม่บ้าน เป็นต้น

4. รูปแบบการจัดตั้งทางเศรษฐกิจ

4.1 สำนักงานแห่งเดียว

หมายถึง สถานประกอบการที่ไม่เป็นสาขาหรือหน่วยงานย่อยของสถานประกอบการอื่น และไม่มีสาขา หรือหน่วยงานย่อยอื่น

4.2 สำนักงานใหญ่

หมายถึง สถานประกอบการที่เป็นเจ้าของและควบคุมกิจการของสถานประกอบการอื่นที่เป็นสำนักงานสาขา หรือหน่วยงานย่อย

4.3 สำนักงานสาขา

หมายถึง สถานประกอบการที่เป็นสาขาหรือหน่วยงานย่อยของสถานประกอบการอื่น

5. ทุนจดทะเบียน

ทุนจดทะเบียนหรือทุนรับอนุญาต หมายถึง ทุนดำเนินการซึ่งผู้เริ่มก่อการได้ระบุไว้เมื่อจดทะเบียนจัดตั้งเป็นนิติบุคคลหรือทุนที่ได้รับอนุญาตเมื่อจัดตั้งเป็นนิติบุคคลทุนนี้ไม่ได้แสดงถึงเงินที่ได้รับจากผู้ถือหุ้นแต่เป็นการแสดงถึงความประสงค์ของผู้เริ่มก่อการว่าจะมีทุนดำเนินการเป็นจำนวนเงินเท่าใด

6. อัตราการใช้กำลังการผลิต

หมายถึง สัดส่วนระหว่างปริมาณผลผลิตจริงกับกำลังการผลิตสูงสุด ที่สามารถผลิตได้ในช่วงเวลาหนึ่ง คำนวณโดยปริมาณการผลิตจริงหารด้วยกำลังการผลิต

7. คนทำงาน

หมายถึง คนที่ทำงานในสถานประกอบการทั้งที่ได้รับเงินเดือนและไม่ได้รับเงินเดือนที่สถานประกอบการมีอยู่ตามปกติ รวมทั้งผู้ที่ปกติทำงานอยู่ในสถานประกอบการแห่งนี้ แต่ในวันดังกล่าวไม่ได้มาทำงาน เนื่องจากเจ็บป่วย ลาหยุดพักผ่อน โดยได้รับค่าจ้าง/เงินเดือน

คนทำงานประกอบด้วย

7.1 คนทำงานโดยไม่ได้รับค่าจ้าง เงินเดือน

หมายถึง เจ้าของกิจการหรือหุ้นส่วนที่ทำงานให้สถานประกอบการ โดยไม่ได้รับค่าจ้าง เงินเดือน และผู้ที่อาศัยอยู่ในครัวเรือนของเจ้าของกิจการ หรือหุ้นส่วน หรือบุคคลอื่น ที่ทำงานให้กับสถาน-ประกอบการอย่างน้อยสัปดาห์ละ 20 ชั่วโมง โดยไม่ได้รับค่าจ้างเงินเดือนเป็นประจำ

7.2 ลูกจ้างในกรรมวิธีการผลิต

หมายถึง ลูกจ้างทั้งหมดที่ทำงานเกี่ยวข้อง โดยตรงกับการผลิตในขั้นตอนต่าง ๆ หรือกิจกรรมที่เกี่ยวข้องกับการผลิต โดยได้รับค่าจ้าง เงินเดือน

ผู้ปฏิบัติงานมีฝีมือ หมายถึง ผู้ที่ทำงานด้านการผลิตซึ่งเคยได้รับการฝึกฝนอบรมมาก่อนอย่างน้อย 3 เดือน หรือผู้มีประสบการณ์ในการทำงาน 5 ปีขึ้นไปในงานเฉพาะที่ทำอยู่ เช่น ช่างนาญงานดูแลเครื่องจักร ผู้ผลิต หรือติดตั้งอุปกรณ์ ผู้เดินเครื่องจักร ผู้ประกอบชิ้นส่วนต่าง ๆ เป็นต้น

ผู้ปฏิบัติงานไม่มีฝีมือ หมายถึง ผู้ที่ทำงานด้านการผลิตที่ได้รับการฝึกงานก่อนปฏิบัติงานน้อยกว่า 2 สัปดาห์ เช่น พนักงานทำความสะอาดเครื่องจักร

7.3 ลูกจ้างอื่น ๆ

หมายถึง ลูกจ้างทั้งหมดคนนอกเหนือจากลูกจ้างในกรรมวิธีการผลิต รวมถึงผู้ปฏิบัติงาน นักบริหาร นักวิชาการ เสมียนพนักงาน เช่น ผู้จัดการ ผู้อำนวยการ และกรรมการบริหารที่ได้รับค่าจ้าง เงินเดือน ผู้ปฏิบัติงานในห้องทดลองและนักวิจัย พนักงานพิมพ์ดีด พนักงานบัญชี และพนักงานขาย เป็นต้น

ไม่รวมคนทำงาน ดังต่อไปนี้

- (1) ผู้บริหารหรือผู้ถือหุ้นที่ได้รับเบี้ยประชุมเป็นครั้งคราว
- (2) คนทำงานของสถานประกอบการอื่นที่มาปฏิบัติงานประจำที่สถานประกอบการแห่งนี้
- (3) คนทำงานที่รับงานไปทำที่บ้านแล้วนำมาส่ง โดยไม่ได้ลงทุนซื้อวัสดุ อุปกรณ์ (หรือถ้ามีการใช้เครื่องมือส่วนตัวเล็กน้อยได้ เช่น มีด เข็ม ค้อน)
- (4) คนงานที่ทำงานเป็นระยะเวลาสั้น เช่น ลาไปราชการทหาร
- (5) คนที่สถานประกอบการจ้างมาทำงานเฉพาะอย่างเป็นทางการเป็นครั้งคราว เช่น กรรมกรที่จ้างมาขนของ พนักงานเดินตลาดหรือตัวแทนจำหน่ายที่ไม่มีเงินเดือนประจำ

8. ค่าตอบแทนแรงงาน

8.1 ค่าจ้าง เงินเดือน

หมายถึง เงินที่นายจ้างหรือสถานประกอบการจ่ายให้ลูกจ้าง ในระหว่างเดือนมกราคม - เดือนธันวาคม 2549 (ก่อนหักภาษีเงินได้บุคคลธรรมดา เงินสมทบกองทุนประกันสังคมใน ส่วนที่ลูกจ้าง ต้องจ่ายค่าประกันชีวิต และรายจ่ายอื่น ๆ ของลูกจ้าง) ตามข้อตกลงการจ้างแรงงาน โดยอาจจ่ายตามเงื่อนไขของระยะเวลา หรือจ่ายตามปริมาณงาน

8.2 ค่าล่วงเวลา โบนัส เงินรางวัลพิเศษ เงินเพิ่มค่าครองชีพ ค่านายหน้า

หมายถึง เงินนอกเหนือจากค่าจ้าง เงินเดือน ที่สถานประกอบการจ่ายให้แก่ลูกจ้างเป็นค่าตอบแทนในการทำงาน

8.3 สวัสดิการและผลประโยชน์ตอบแทนอื่น ๆ

หมายถึง ผลประโยชน์ตอบแทนแรงงานที่นายจ้างหรือสถานประกอบการจ่าย หรือบริการให้แก่ลูกจ้าง ได้แก่ ค่าตอบแทนแรงงานที่จ่ายเป็นสิ่งของหรือผลผลิต และสวัสดิการที่นายจ้างจัดหาหรือบริการลูกจ้าง เช่น อาหาร เครื่องดื่ม บ้านพักคนงาน ค่าเช่าบ้าน ค่าซ่อมแซมที่อยู่อาศัย ค่ารักษาพยาบาล บริการดูแลบุตร พาหนะรับส่งมาทำงาน บันเทิงหรือสันทนาการต่าง ๆ ที่จัดให้ลูกจ้าง เป็นต้น ทั้งนี้ไม่รวมเสื้อผ้า เครื่องแบบที่ใช้เฉพาะในการปฏิบัติงาน (ค่าเสื้อผ้า เครื่องแบบที่ใช้เฉพาะในการปฏิบัติงาน ถือเป็นค่าใช้จ่ายอื่น ๆ ของสถานประกอบการ)

8.4 เงินที่สถานประกอบการจ่ายสมทบเข้ากองทุนเพื่อการประกันสังคม

หมายถึง เงินที่สถานประกอบการจ่ายสมทบเข้ากองทุนเพื่อการประกันสังคมของทั้งรัฐบาลและเอกชน เพื่อมิให้ลูกจ้างได้รับความเดือดร้อนเมื่อต้องขาดรายได้ไปบางส่วนหรือทั้งหมด อันเนื่องมาจากการเจ็บป่วยหรือประสบอันตรายทั้งในและนอกเวลาทำงาน การคลอดบุตร ทูพพลภาพ การว่างงาน ชราภาพ และเสียชีวิต เงินดังกล่าว ได้แก่ เงินสมทบกองทุนประกันสังคม กองทุนเงินทดแทน กองทุนสำรองเลี้ยงชีพ เป็นต้น

9. ค่าซื้อวัตถุดิบและวัสดุประกอบที่ใช้ในการผลิต

หมายถึง มูลค่าของวัตถุดิบและวัสดุประกอบฯ ที่สถานประกอบการจัดซื้อ หรือได้รับมาจากสำนักงานใหญ่ในระหว่างเดือนมกราคม - เดือนธันวาคม 2549 เพื่อใช้ในการผลิตโดยสถานประกอบการเอง หรือจ้างสถานประกอบการอื่นหรือผู้อื่นทำการผลิต มูลค่าดังกล่าวเป็นมูลค่าที่นำส่งถึงสถานประกอบการซึ่งรวมค่าภาษีขาเข้า ค่าขนส่ง ค่าประกันภัย ค่าบรรจุหีบห่อ เป็นต้น

10. ค่าเชื้อเพลิง

หมายถึง มูลค่าของเชื้อเพลิงทุกชนิดที่ซื้อมาเพื่อใช้เป็นเชื้อเพลิงสำหรับพลังงานและความร้อน ไม่รวม เชื้อเพลิงที่เป็นส่วนประกอบของผลิตภัณฑ์ หรือที่ใช้ในการผลิตกระแสไฟฟ้า หรือเชื้อเพลิงที่ได้จากผลพลอยได้ของกิจกรรมการผลิต เช่น จี๊เสื่อย เป็นต้น

11. ค่าไฟฟ้าที่ใช้ในการผลิต

หมายถึง มูลค่าไฟฟ้าทั้งหมดที่สถานประกอบการซื้อมาระหว่างเดือนมกราคม - เดือนธันวาคม 2549 รวมทั้งค่าไฟฟ้าที่ได้รับจากหน่วยพลังงานของสถานประกอบการอื่นแต่อยู่ในเครือเดียวกัน โดยจะต้องประมาณมูลค่าเหมือนกับการซื้อขายโดยปกติ

12. ค่าใช้จ่ายในการบำรุงรักษาและซ่อมแซมเครื่องจักร หรือโรงงานโดยสถานประกอบการอื่น

หมายถึง มูลค่าของค่าใช้จ่ายทั้งหมดที่ใช้ในการซ่อมแซมและบำรุงอาคาร และสินทรัพย์ถาวรอื่น ๆ เพื่อให้อยู่ในสภาพที่ดีใช้งานต่อไปได้ ทั้งนี้ให้รวมค่าใช้จ่ายในการบำรุงรักษาซ่อมแซมที่จัดทำโดยสถานประกอบการที่อยู่ในเครือเดียวกัน และให้ประมาณมูลค่าในการซ่อมแซมเหมือนกับการว่าจ้างสถานประกอบการอื่นหรือผู้อื่น

13. ค่าซื้อสินค้าที่ซื้อมาจำหน่ายในสภาพเดิม

หมายถึง มูลค่าในการซื้อสินค้าเพื่อนำมาจำหน่ายในสภาพเดิม โดยไม่มีการเปลี่ยนแปลงสภาพ

14. ค่าจ้างเหมาจ่ายให้สถานประกอบการอื่นผลิตสินค้าให้ โดยสถานประกอบการจัดหาวัสดุให้

หมายถึง จำนวนเงินที่จ่ายเป็นค่าจ้างให้กับสถานประกอบการอื่น เพื่อทำการผลิตสินค้าโดยวัตถุดิบและส่วนประกอบในการผลิตเป็นของสถานประกอบการผู้จ้าง

15. มูลค่าสินค้า วัตถุดิบและวัสดุประกอบฯ คงเหลือ

หมายถึง มูลค่าของสินค้า วัตถุดิบและวัสดุประกอบฯ ของสถานประกอบการที่ยังคงเหลืออยู่ โดยไม่คำนึงว่าจะเก็บไว้ ณ ที่ใดก็ตาม

มูลค่าคงเหลือต้นปี คือ มูลค่าของสินค้า วัตถุดิบและวัสดุประกอบฯ ที่เหลือมาจากปีก่อนเมื่อ 1 มกราคม 2549

มูลค่าคงเหลือปลายปี คือ มูลค่าของสินค้า วัตถุดิบและวัสดุประกอบฯ ที่เหลืออยู่เมื่อ 31 ธันวาคม 2549

16. ส่วนเปลี่ยนแปลงมูลค่าสินค้า วัตถุดิบและวัสดุประกอบฯ คงเหลือ

หมายถึง ผลต่างระหว่างมูลค่าคงเหลือปลายปีและมูลค่าคงเหลือต้นปี (มูลค่าปลายปี – มูลค่าต้นปี)

17. ค่าใช้จ่ายอื่น ๆ ของสถานประกอบการ

หมายถึง ค่าใช้จ่ายในการดำเนินกิจการต่าง ๆ ของสถานประกอบการ เช่น ค่าเช่าที่ดิน ค่าเช่าอาคารพร้อมที่ดินฯ ค่าเสื่อมราคาสินทรัพย์ถาวรทุกประเภท ค่าไฟฟ้า ค่าน้ำประปา ค่าไปรษณีย์ ค่าโทรเลข ค่าโทรศัพท์ ค่าทำบัญชี ค่าที่ปรึกษา ค่าดอกเบี้ยจ่าย หนี้สูญ ค่าภาษี ค่าโฆษณา ค่านายหน้า และอื่น ๆ เป็นต้น

18. มูลค่าขายผลผลิต

หมายถึง มูลค่าการจำหน่ายผลิตภัณฑ์ที่สถานประกอบการผลิตขึ้นเองและ/หรือที่สถานประกอบการอื่นผลิตให้โดยสถานประกอบการเป็นผู้จ่ายค่าวัตถุดิบ และวัสดุประกอบที่ใช้ในการผลิตในระหว่างเดือนมกราคม - เดือนธันวาคม 2549 ทั้งนี้ให้รวมมูลค่าผลผลิตที่สถานประกอบการผลิตเพื่อ

ใช้เอง หรือให้คนทำงาน เป็นส่วนหนึ่งของค่าตอบแทนแรงงาน ผลผลิตที่จัดส่งให้สำนักงานใหญ่ สำนักงานสาขา หรือสำนักงานขายของโรงงานและรายรับจากการขายผลพลอยได้และเศษวัสดุ

19. รายรับจากการขายสินค้าที่ซื้อมาจำหน่ายในสภาพเดิม

หมายถึง จำนวนเงินที่สถานประกอบการได้รับจากการขายสินค้าที่ซื้อมาจำหน่ายโดยไม่มีการเปลี่ยนแปลงสภาพ

20. รายรับจากการรับจ้างเหมาทำการผลิตสินค้าให้สถานประกอบการอื่น

หมายถึง จำนวนเงินที่ได้รับจากผู้จ้างในการรับจ้างเหมาทำการผลิตสินค้า โดยผู้จ้างจัดหาวัสดุให้ถ้าเป็นการรับจ้างเหมาผลิตสินค้าให้สถานประกอบการในเครือเดียวกันจะคิดค่าบริการในการผลิตตามราคาตลาด หรือคิดจากค่าใช้จ่ายต่าง ๆ ที่เกิดขึ้นจริงในกระบวนการผลิต โดยไม่รวมค่าวัสดุที่ผู้จ้างจัดหาให้

21. รายรับจากการให้บริการ บำรุงรักษา ซ่อมแซมและติดตั้ง ให้แก่สถานประกอบการอื่น

หมายถึง จำนวนเงินที่สถานประกอบการได้รับจากการให้บริการบำรุงรักษาซ่อมแซมและติดตั้งเครื่องจักรหรือโรงงานให้กับสถานประกอบการอื่นหรือลูกค้า สำหรับค่าบริการในการให้บริการแก่สถานประกอบการอื่นในเครือเดียวกัน ให้คิดมูลค่าการบริการโดยรวมค่าแรงงาน ค่าดำเนินการ และค่าวัสดุที่ใช้ในการให้บริการ

22. รายรับอื่นๆ

หมายถึง มูลค่ารายรับอื่น ๆ ของสถานประกอบการ เช่น รายรับจากการขายกากของเสียหรือวัสดุเหลือใช้ของสถานประกอบการ และค่าขายกระแสไฟฟ้า เป็นต้น

23. มูลค่าตามบัญชีของสินทรัพย์ถาวร

หมายถึง มูลค่าสุทธิของสินทรัพย์ถาวรตามบัญชีเมื่อได้หักค่าเสื่อมราคา ค่าสึกหรอตามระยะเวลาการใช้งานถึงวันสิ้นปี สินทรัพย์ถาวร ได้แก่ ที่ดิน อาคาร เครื่องจักรและเครื่องมือ ยานพาหนะ เครื่องใช้สำนักงาน เป็นต้น มูลค่าสินทรัพย์ถาวรรวมถึงมูลค่าการต่อเติมดัดแปลง และปรับปรุงสินทรัพย์ถาวรในระหว่างเดือน มกราคม – เดือนธันวาคม 2549 เพื่อยืดอายุการใช้งาน หรือเพิ่มประสิทธิภาพการทำงาน

24. มูลค่าเพิ่ม

คำนวณโดย : มูลค่าเพิ่ม = มูลค่าผลผลิต - ค่าใช้จ่ายขั้นกลาง

มูลค่าผลผลิต หมายถึง รายรับของสถานประกอบการในรอบปี 2549 ซึ่งได้แก่

- (1) มูลค่าขายผลผลิต
- (2) รายรับจากการขายสินค้าที่ซื้อมาจำหน่ายในสภาพเดิม
- (3) รายรับจากการรับจ้างเหมาทำการผลิตสินค้าให้สถานประกอบการอื่นโดยสถาน

ประกอบการจัดหาวัสดุให้

- (4) รายรับจากการให้บริการ บำรุงรักษา ซ่อมแซม และติดตั้งให้แก่สถานประกอบการอื่น
- (5) รายรับจากการให้เช่าอาคาร อาคารพร้อมที่ดิน ยานพาหนะ เครื่องจักรและเครื่องมือ ฯลฯ และรายรับอื่น ๆ

(6) ส่วนเปลี่ยนแปลงมูลค่าสินค้าคงเหลือ

ค่าใช้จ่ายชั้นกลาง หมายถึง รายจ่ายที่ใช้ในการดำเนินการในขบวนการผลิตของสถานประกอบการ ในรอบปี 2549 ซึ่งได้แก่

- (1) ค่าซื้อวัตถุดิบ และวัสดุประกอบที่ใช้ในการผลิต
- (2) ค่าใช้จ่ายในการผลิต (ค่าเชื้อเพลิง และค่าไฟฟ้าที่ใช้ในการผลิต ค่าติดตั้งซ่อมแซม และบำรุงรักษาสินค้าที่กำหนดให้ลูกค้า ค่าติดตั้งซ่อมแซมและบำรุงรักษาเครื่องจักร เครื่องมือฯ และค่าใช้จ่ายในการผลิตอื่น ๆ)
- (3) ค่าซื้อสินค้าที่ซื้อมาจำหน่ายในสภาพเดิม
- (4) ค่าจ้างเหมาจ่ายให้สถานประกอบการอื่นผลิตสินค้าให้
- (5) ค่าใช้จ่ายในการขายของสถานประกอบการ (ค่าโฆษณา ค่าขนส่งสินค้าที่ขาย ค่านายหน้า ค่าประกันภัย และค่าใช้จ่ายในการขายอื่น ๆ)
- (6) ค่าใช้จ่ายในการบริหารและดำเนินงานของสถานประกอบการ (ค่าใช้จ่ายในการบริหารและดำเนินงานฯ หักด้วยค่าเช่าที่ดิน ค่าดอกเบี้ยจ่าย หนี้สูญ และขาดทุนจากการเปลี่ยนแปลงอัตราแลกเปลี่ยนฯ)
- (7) ส่วนเปลี่ยนแปลงมูลค่าวัตถุดิบและวัสดุประกอบฯ คงเหลือ

คณะผู้จัดทำ CD - ROM

หน่วยงานเจ้าของเรื่อง

สำนักงานสถิติจังหวัดพัทลุง

โทร. 0 7461 3181

หน่วยงานผลิตและออกแบบ

กลุ่มบูรณาการข้อมูลสถิติ

สำนักสถิติพยากรณ์

โทร. 0 2281 0333 ต่อ 1415 - 1418