

สำมะโนอุตสาหกรรม พ.ศ. 2550

จังหวัดนครศรีธรรมราช

THE 2007 INDUSTRIAL CENSUS  
NAKHON SI THAMMARAT PROVINCE

**คำนำ**

**บทสรุปสำหรับผู้บริหาร**

**สารบัญตาราง**

**บทที่ 1 บทนำ**

- \* ความเป็นมา
- \* วัตถุประสงค์
- \* ขอบข่ายและคุ้มครอง
- \* ระยะเวลาอ้างอิง
- \* รายการข้อมูลที่เกี่ยวข้อง
- \* ประโยชน์ของข้อมูล

**บทที่ 2 สรุปข้อมูลที่สำคัญ**

- \* ข้อมูลทั่วไปของสถานประกอบการอุตสาหกรรมการผลิต
- \* ข้อมูลสถิติที่สำคัญ จำแนกตามขนาดของสถานประกอบการและหมวดอุตสาหกรรม

**สารบัญตารางสถิติ**

- \* ภาค 1 ข้อมูลทั่วไปของสถานประกอบการ
  - \* ตอนที่ 1 จำแนกตามอำเภอ
  - \* ตอนที่ 2 จำแนกตามขนาดของสถานประกอบการ
  - \* ตอนที่ 3 จำแนกตามหมวดอุตสาหกรรม
- \* ภาค 2 ข้อมูลการดำเนินงานกิจการของสถานประกอบการ
  - \* ตอนที่ 1 จำแนกตามขนาดของสถานประกอบการ
  - \* ตอนที่ 2 จำแนกตามหมวดอุตสาหกรรม

**ภาคผนวก**

- \* ภาคผนวก ก ระเบียบวิธี
- \* ภาคผนวก ข คำนิยาม

**คณะผู้จัดทำ CD-ROM**

**หน่วยงานที่เผยแพร่**

**ตารางสถิติในรูปแบบ Format Excel**

- \* ภาค 1 ข้อมูลทั่วไปของสถานประกอบการ
  - \* ตอนที่ 1 จำแนกตามอำเภอ
  - \* ตอนที่ 2 จำแนกตามขนาดของสถานประกอบการ
  - \* ตอนที่ 3 จำแนกตามประเภทอุตสาหกรรม
- \* ภาค 2 ข้อมูลการดำเนินงานกิจการของสถานประกอบการ
  - \* ตอนที่ 1 จำแนกตามขนาดของสถานประกอบการ
  - \* ตอนที่ 2 จำแนกตามประเภทอุตสาหกรรม

**หน่วยงานที่เผยแพร่**

สำนักงานสถิติแห่งชาติ  
ถนนหลานหลวง เขตป้อมปราบศัตรูพ่าย กทม. 10100  
โทรศัพท์ 0 2281 0333 ต่อ 1413  
โทรสาร 0 2281 6438  
ไปรษณีย์อิเล็กทรอนิกส์ : binfopub@nso.go.th

**Distributed by**

Statistical Forecasting Bureau,  
National Statistical Office,  
Larn Luang Rd., Bangkok 10100, THAILAND  
Tel. : + 66 2281 0333 ext. 1413  
Fax : + 66 2281 6438  
E-mail : binfopub@nso.go.th

**ปีที่จัดพิมพ์**

2551

**Published**

2008

**ISBN 978-974-11-2960-7**

## คำนำ

ข้อมูลสถิติอุตสาหกรรมการผลิต เป็นข้อมูลที่มีความสำคัญสำหรับการกำหนดนโยบายและวางแผนพัฒนาด้านเศรษฐกิจ และอุตสาหกรรมทั้งในระดับประเทศและระดับจังหวัด สำนักงานสถิติแห่งชาติ ซึ่งเป็นหน่วยงานที่รับผิดชอบในการจัดเก็บข้อมูลทั้งทางด้านเศรษฐกิจและสังคมของประเทศ จำเป็นจะต้องจัดหาข้อมูลสถิติที่เกี่ยวข้อง เพื่อให้ประเทศมีข้อมูลสถิติพื้นฐานที่สำคัญ และเพื่อให้สอดคล้องกับข้อเสนอแนะขององค์การสหประชาชาติที่เสนอแนะให้จัดทำสำมะโนทุก 10 ปี จึงกำหนดให้มีการจัดทำสำมะโนอุตสาหกรรมขึ้น ซึ่งเป็นการจัดทำครั้งที่ 3 ของประเทศไทย เพื่อให้ทุกภาคสามารถนำข้อมูลไปใช้ประโยชน์ กล่าวคือภาครัฐใช้ในการวางแผน กำหนดนโยบาย และทิศทางการพัฒนาเศรษฐกิจด้านอุตสาหกรรมผลิต ทั้งในระดับประเทศและระดับท้องถิ่น การจัดทำแผนส่งเสริมวิสาหกิจขนาดกลางและขนาดย่อม (SMEs) ใช้ในการจัดทำบัญชีประชาชาติ ใช้ประกอบการพิจารณาจัดโครงสร้างพื้นฐาน เพื่อสนับสนุนและส่งเสริมอุตสาหกรรมผลิตของประเทศได้อย่างมีประสิทธิภาพ สำหรับภาคเอกชนใช้เป็นเครื่องมือสำหรับผู้ประกอบการในการวางแผนธุรกิจ การตัดสินใจลงทุนขยายกิจการขยายสาขา การพิจารณาเปรียบเทียบกับกิจการอื่น ๆ การบริหารและควบคุมการดำเนินงานกิจการด้านต่าง ๆ ให้มีประสิทธิภาพยิ่งขึ้น และสุดท้ายภาคประชาชนใช้ในการพิจารณาประกอบการตัดสินใจเข้ามาลงทุน การศึกษาวิเคราะห์เชิงลึกเกี่ยวกับอุตสาหกรรมผลิตที่อยู่ในความสนใจ และเรื่องที่เกี่ยวข้อง

ในการจัดทำสำมะโนอุตสาหกรรมครั้งนี้ ได้ดำเนินการเก็บรวบรวมข้อมูลเป็น 2 ขั้นตอนคือ ขั้นการเก็บรวบรวมข้อมูลพื้นฐานของสถานประกอบการทุกประเภท และขั้นการเก็บรวบรวมข้อมูลรายละเอียด ซึ่งจะเก็บรวบรวมรายละเอียดเฉพาะการประกอบอุตสาหกรรมผลิต

รายงานฉบับนี้ เป็นรายงานผลการเก็บรวบรวมข้อมูลรายละเอียดเกี่ยวกับการประกอบกิจการของสถานประกอบการ ซึ่งดำเนินการเก็บรวบรวมข้อมูลระหว่างเดือนกรกฎาคม – กันยายน 2550 ข้อมูลที่นำเสนอเป็นข้อมูลของสถานประกอบการที่มีคนทำงานตั้งแต่ 1 คนขึ้นไป ที่ประกอบอุตสาหกรรมผลิตที่ตั้งอยู่ในเขตเทศบาล และนอกเขตเทศบาลของ จังหวัดนครศรีธรรมราช

สำนักงานสถิติแห่งชาติ ใคร่ขอขอบคุณผู้ประกอบการและผู้เกี่ยวข้องทุกฝ่ายที่ได้ให้ความร่วมมือในการให้ข้อมูล ซึ่งเป็นผลให้การปฏิบัติงานครั้งนี้สำเร็จลุล่วงไปด้วยดี

## บทสรุปสำหรับผู้บริหาร

ปัจจุบันโครงสร้างการผลิตของประเทศไทยได้เปลี่ยนแปลงจากระบบเศรษฐกิจแบบเกษตรกรรมมาเป็นระบบเศรษฐกิจแบบอุตสาหกรรมมากขึ้น นอกจากนี้จะมีอุตสาหกรรมใหม่ ๆ เกิดขึ้นจำนวนมากแล้ว ลักษณะการประกอบอุตสาหกรรมขนาดเล็กและอุตสาหกรรมในครัวเรือนก็มีบทบาทต่อการเจริญเติบโตทางเศรษฐกิจโดยรวมของประเทศมากขึ้น สำนักงานสถิติแห่งชาติ ในฐานะเป็นหน่วยงานที่รับผิดชอบในการเก็บรวบรวมข้อมูลทั้งทางด้านเศรษฐกิจและสังคมของประเทศ จึงกำหนดให้มีการจัดทำสำมะโนอุตสาหกรรม พ.ศ. 2550 ขึ้น ซึ่งนับเป็นครั้งที่ 3 ของประเทศไทย โดยครั้งแรกจัดทำในปี พ.ศ. 2507 และครั้งที่สองในปี พ.ศ. 2540

ในการจัดทำสำมะโนอุตสาหกรรมครั้งนี้ได้ดำเนินการเก็บรวบรวมข้อมูลเป็น 2 ขั้นตอนคือ ขั้นการเก็บรวบรวมข้อมูลพื้นฐานของสถานประกอบการทุกประเภท และขั้นการเก็บรวบรวมข้อมูลรายละเอียด ซึ่งจะเก็บรวบรวมรายละเอียดเฉพาะการประกอบอุตสาหกรรมการผลิต

สำหรับรายงานผลสำมะโนอุตสาหกรรม พ.ศ. 2550 ฉบับนี้เป็นผลการเก็บรวบรวมข้อมูลรายละเอียดเกี่ยวกับการประกอบกิจการของสถานประกอบการในปี 2549 ซึ่งดำเนินการเก็บรวบรวมข้อมูลระหว่างเดือนกรกฎาคม - กันยายน พ.ศ. 2550 ข้อมูลที่น่าเสนอเป็นข้อมูลของสถานประกอบการที่มีคนทำงานตั้งแต่ 1 คนขึ้นไป ที่ประกอบอุตสาหกรรมการผลิตที่ตั้งอยู่ในเขตเทศบาลและนอกเขตเทศบาลของจังหวัดนครราชสีมา ซึ่งสรุปได้ดังนี้

1. จำนวนสถานประกอบการ พบว่ามีจำนวนทั้งสิ้นประมาณ 5,798 แห่ง ส่วนใหญ่ร้อยละ 26.8 ประกอบอุตสาหกรรมการผลิตเครื่องแต่งการรวมทั้งการตกแต่งและซ่อมสิ่งขนสัตว์ รองลงมาเป็นสถานประกอบการผลิตผลิตภัณฑ์อาหารเครื่องดื่มและผลิตภัณฑ์ยาสูบ ร้อยละ 25.4 ส่วนสถานประกอบการผลิตในหมวดอุตสาหกรรมอื่นๆ มีสัดส่วนต่ำกว่า ร้อยละ 14.0 ของสถานประกอบการทั้งสิ้น (แผนภูมิ ก)

แผนภูมิ ก ร้อยละของสถานประกอบการอุตสาหกรรม  
การผลิต จำแนกตามหมวดอุตสาหกรรม

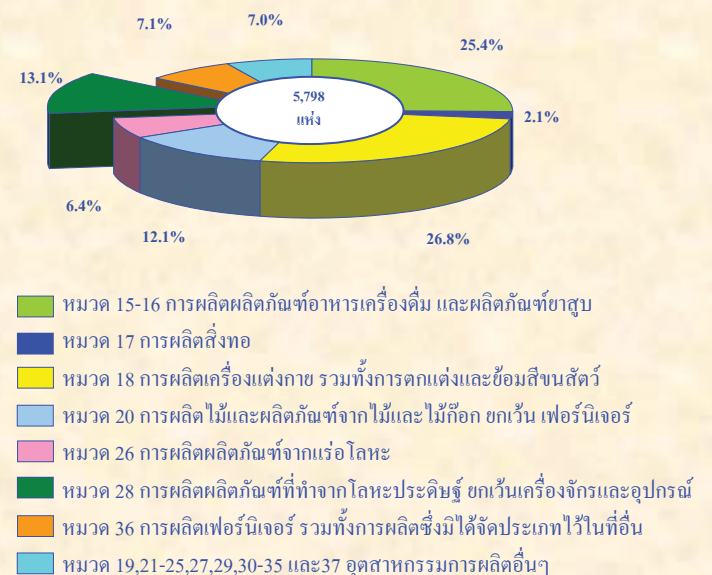

2. ขนาดของสถานประกอบการ ส่วนใหญ่มีขนาดเล็กที่มีคนทำงาน 1 – 15 คน จำนวน 5,616 แห่ง หรือคิดเป็นร้อยละ 96.9 รองลงมาได้แก่ สถานประกอบการที่มีคนทำงาน 16 – 25 คน จำนวน 80 แห่ง หรือร้อยละ 1.4 สำหรับสถานประกอบการที่มีคนทำงาน 31 – 50 คน 51 – 200 คน มีสัดส่วนของสถานประกอบการเท่ากัน คือ ประมาณร้อยละ 0.6 ในขณะที่สถานประกอบการที่มีคนทำงานมากกว่า 200 คน มีสัดส่วนของสถานประกอบการต่ำที่สุด คือ ประมาณร้อยละ 0.2 ของจำนวนสถานประกอบการทั้งสิ้น (แผนภูมิ ข)

แผนภูมิ ข จำนวนสถานประกอบการอุตสาหกรรมการผลิตจำแนกตามขนาดของสถานประกอบการ (จำนวนคนทำงาน)

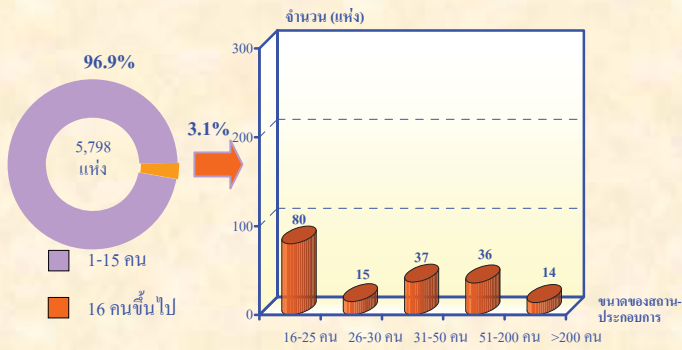

3. รูปแบบการจัดตั้งตามกฎหมาย ส่วนใหญ่มีรูปแบบเป็นส่วนบุคคลสูงถึงร้อยละ 93.8 รองลงมา เป็นสถานประกอบการที่มีรูปแบบเป็นอื่นๆ ประมาณร้อยละ 2.9 บริษัทจำกัด บริษัทจำกัด(มหาชน) ห้างหุ้นส่วนจำกัด ห้างหุ้นส่วนสามัญนิติบุคคล และสหกรณ์ มีสัดส่วนประมาณร้อยละ 1.2, 1.1 และ 1.1 ตามลำดับ สำหรับสถานประกอบการที่มีรูปแบบการจัดตั้งในลักษณะส่วนราชการ รัฐวิสาหกิจ มีเพียงเล็กน้อย ร้อยละ 0.1 (แผนภูมิ ค)

แผนภูมิ ค ร้อยละของสถานประกอบการอุตสาหกรรมการผลิตจำแนกตามรูปแบบการจัดตั้งตามกฎหมาย

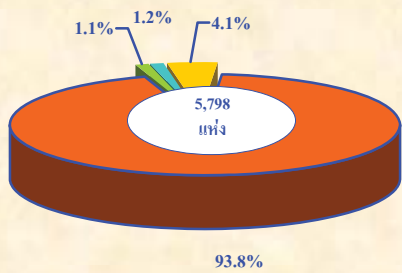

4. รูปแบบการจัดตั้งทางเศรษฐกิจ พบว่า ส่วนใหญ่มีรูปแบบเป็น สำนักงานแห่งเดียวสูงถึงร้อยละ 99.4 รองลงมา เป็นสำนักงานสาขา ร้อยละ 0.4 และสำนักงานใหญ่ ร้อยละ 0.2 (แผนภูมิ ง)

แผนภูมิ ง ร้อยละของสถานประกอบการอุตสาหกรรมการผลิตจำแนกตามรูปแบบการจัดตั้งทางเศรษฐกิจ

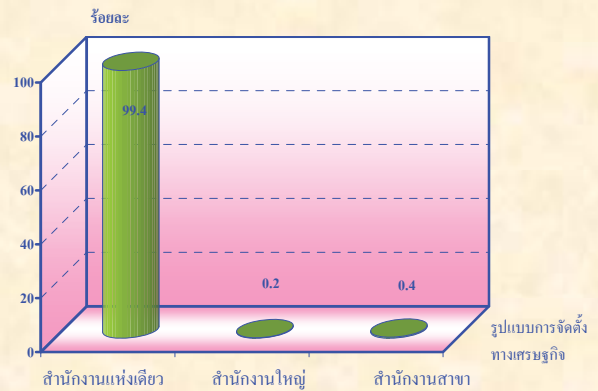

5. ระยะเวลาในการดำเนินการ ส่วนใหญ่ประมาณร้อยละ 30.1 เป็นสถานประกอบการที่ดำเนินการ 10 – 19 ปี รองลงมาที่ดำเนินการน้อยกว่า 5 ปี และ 5 – 9 ปี มีประมาณร้อยละ 24.3 และ 23.2 ตามลำดับ ส่วนสถานประกอบการอุตสาหกรรมการผลิตที่ดำเนินการ 20 – 29 ปี มีสัดส่วนร้อยละ 11.6 สำหรับสถานประกอบการอุตสาหกรรมการผลิตที่ดำเนินการตั้งแต่ 30 ปีขึ้นไปนั้น มีประมาณร้อยละ 10.9 ของจำนวนสถานประกอบการทั้งสิ้น (แผนภูมิ จ)

แผนภูมิ จ ร้อยละของสถานประกอบการอุตสาหกรรมการผลิตจำแนกตามระยะเวลาในการดำเนินการ

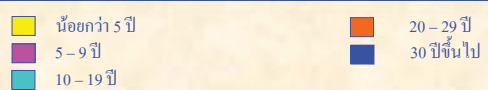
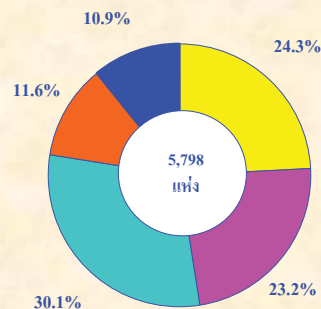

6. **ทุนจดทะเบียน** เมื่อพิจารณาข้อมูลเกี่ยวกับทุนจดทะเบียน จาก (แผนภูมิ ฉ) แสดงให้เห็นว่าสถานประกอบการผลิตส่วนใหญ่ไม่มีทุนจดทะเบียนสูงถึงร้อยละ 97.9 ที่มีทุนจดทะเบียนมีเพียง ร้อยละ 2.1 โดยสถานประกอบการที่มีทุนจดทะเบียนต่ำกว่า 10 ล้านบาท ร้อยละ 1.5 ที่เหลืออีกประมาณ ร้อยละ 0.6 มีทุนจดทะเบียนตั้งแต่ 10 ล้านบาทขึ้นไป (แผนภูมิ ฉ)

แผนภูมิ ฉ ร้อยละของสถานประกอบการอุตสาหกรรมผลิต จำแนกตามทุนจดทะเบียน

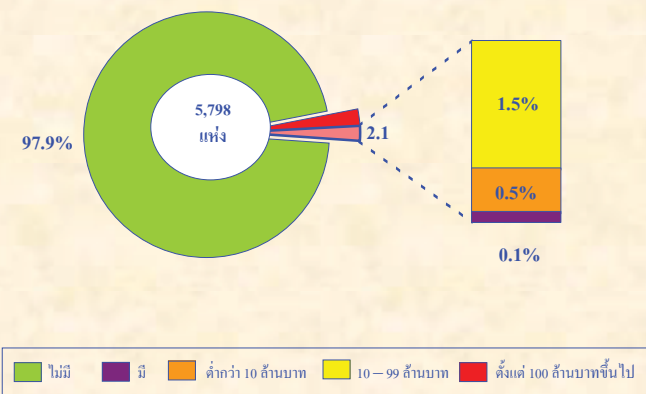

7. **จำนวนคนทำงานและลูกจ้าง** พบว่า มีจำนวนคนทำงานทั้งสิ้น 25,067 คน โดยเป็นคนทำงานที่ปฏิบัติงานอยู่ในอุตสาหกรรมการผลิตผลิตภัณฑ์อาหารและเครื่องดื่ม และผลิตภัณฑ์ยาสูบประมาณ 5,437 คน หรือ ร้อยละ 21.7 รองลงมา ปฏิบัติงานอยู่ในหมวดอุตสาหกรรมผลิตไม้และผลิตภัณฑ์จากไม้และไม้ก๊อก ยกเว้นเฟอร์นิเจอร์ รวมทั้งการผลิตสิ่งของที่ทำจากฟางและวัสดุถักสานอื่นๆ ร้อยละ 21.1 สำหรับการประกอบอุตสาหกรรมผลิตในหมวดอื่นๆ แต่ละหมวดมีสัดส่วนของคนทำงานต่ำกว่า ร้อยละ 20.0 ของจำนวนคนทำงานทั้งสิ้นของจังหวัด ส่วนลูกจ้างมีจำนวนทั้งสิ้น 16,722 คน โดยปฏิบัติงานอยู่ในหมวดอุตสาหกรรมผลิตไม้และผลิตภัณฑ์จากไม้และไม้ก๊อก ยกเว้นเฟอร์นิเจอร์ รวมทั้งการผลิต

สิ่งของที่ทำจากฟางและวัสดุถักสานอื่นๆ ประมาณ 4,266 คน หรือร้อยละ 25.5 รองลงมา ปฏิบัติงานอยู่ในหมวดอุตสาหกรรมการผลิตผลิตภัณฑ์จากแร่โอโลหะ ร้อยละ 19.6 สำหรับการประกอบอุตสาหกรรมผลิตในหมวดอื่นๆ แต่ละหมวดมีสัดส่วนของลูกจ้างต่ำกว่า ร้อยละ 18.0 ของจำนวนลูกจ้างทั้งสิ้น (แผนภูมิ ช)

แผนภูมิ ช จำนวนคนทำงานและลูกจ้าง ของสถานประกอบการ อุตสาหกรรมผลิต จำแนกตามหมวดอุตสาหกรรม

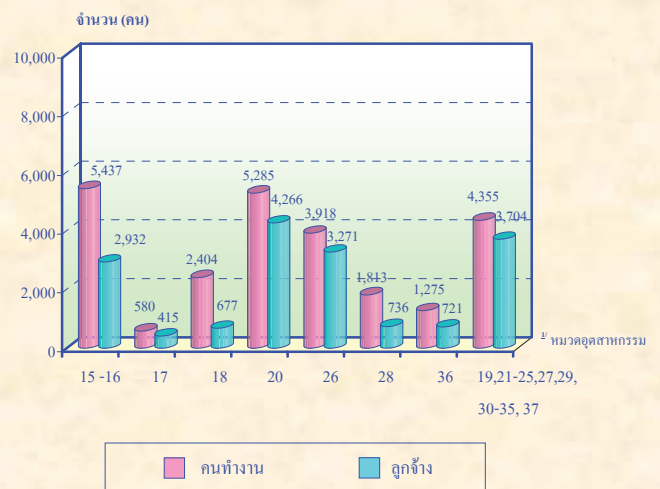

หมายเหตุ: คนทำงาน หมายถึง เจ้าของกิจการทั้งหุ้นส่วน คนทำงานโดยไม่ได้รับค่าจ้าง เงินเดือน และลูกจ้าง

8. **ค่าตอบแทนแรงงาน** พบว่า เป็นลูกจ้างที่ปฏิบัติงานอยู่ในหมวดอุตสาหกรรมการผลิตผลิตภัณฑ์จากแร่โอโลหะ ได้รับค่าตอบแทนแรงงานเฉลี่ยต่อคนต่อปีสูงที่สุด ประมาณ 94,188 บาท รองลงมา ได้แก่ลูกจ้างที่ปฏิบัติงานอยู่ในหมวดอุตสาหกรรมผลิตไม้และผลิตภัณฑ์จากไม้และไม้ก๊อก ยกเว้นเฟอร์นิเจอร์ รวมทั้งการผลิตสิ่งของที่ทำจากฟางและวัสดุถักสานอื่นๆ ได้รับค่าตอบแทนแรงงานเฉลี่ยต่อคนต่อปี ประมาณ 83,384 บาท (แผนภูมิ ซ)

**แผนภูมิ ข ค่าตอบแทนแรงงาน จำแนกตามหมวดอุตสาหกรรม**

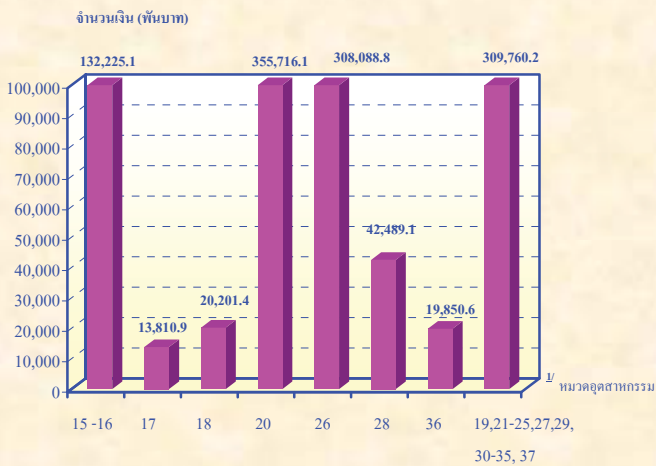

**9. มูลค่าผลผลิต ค่าใช้จ่ายขั้นกลางและมูลค่าเพิ่ม**

พบว่า อุตสาหกรรมการผลิตผลิตภัณฑ์จากแร่ โลหะมีมูลค่าผลผลิต ค่าใช้จ่ายขั้นกลาง และมูลค่าเพิ่มสูงสุด ประมาณ 10,671.7 ล้านบาท, 8,454.7 ล้านบาท และ 2,216.9 ล้านบาท ตามลำดับ รองลงมา ได้แก่ การผลิตไม้และผลิตภัณฑ์จากไม้ และไม้ก๊อก ยกเว้นเฟอร์นิเจอร์ รวมทั้งการผลิตสิ่งของที่มาจากฟางและวัสดุอีกสานอื่นๆ ประมาณ 3,433.0 ล้านบาท, 2821.5 ล้านบาท และ 611.4 ล้านบาท ตามลำดับ (แผนภูมิ ฉ)

**แผนภูมิ ฉ มูลค่าผลผลิต ค่าใช้จ่ายขั้นกลางและมูลค่าเพิ่มของสถานประกอบการอุตสาหกรรมการผลิต จำแนกตามหมวดอุตสาหกรรม**

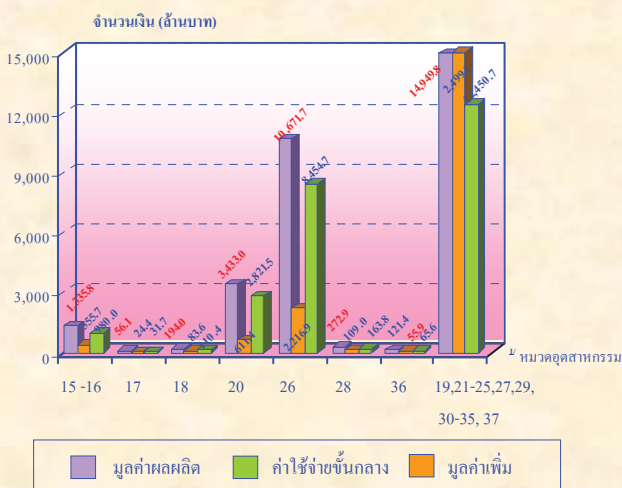

หมายเหตุ : <sup>1</sup> หมวดอุตสาหกรรม

หมวด 15-16 การผลิตผลิตภัณฑ์อาหารเครื่องดื่ม และผลิตภัณฑ์ยาสูบ

หมวด 17 การผลิตสิ่งทอ

หมวด 18 การผลิตเครื่องแต่งกาย รวมทั้งการตกแต่งและซ่อมสิ่งขนสัตว์

หมวด 20 การผลิตไม้และผลิตภัณฑ์จากไม้และไม้ก๊อก ยกเว้น เฟอร์นิเจอร์

หมวด 26 การผลิตผลิตภัณฑ์จากแร่ โลหะ

หมวด 28 การผลิตผลิตภัณฑ์ที่ทำจากโลหะประดิษฐ์ ยกเว้นเครื่องจักร

และอุปกรณ์

หมวด 36 การผลิตเฟอร์นิเจอร์ รวมทั้งการผลิตซึ่งมิได้จัดประเภทไว้ในที่อื่น

หมวด 19,21-25,27,29,30-35 และ 37 อุตสาหกรรมการผลิตอื่นๆ

**10. สรุปและข้อเสนอแนะ**

ถึงแม้ว่าโครงสร้างการผลิตหลักของจังหวัด นครศรีธรรมราชจะเป็นระบบเกษตรกรรม แต่การผลิตในภาคอุตสาหกรรมก็มีความสำคัญไม่น้อย โดยเฉพาะอย่างยิ่ง หมวดอุตสาหกรรมการผลิตเครื่องแต่งกาย รวมทั้งการตกแต่ง และซ่อมสิ่งขนสัตว์ เช่น การผลิตผ้าบาติก ผ้าทอ ผ้ามัดย้อม ฯลฯ ซึ่งส่วนใหญ่สถานประกอบการ จะมีรูปแบบการจัดตั้งตามกฎหมายในลักษณะส่วนบุคคล เป็นอุตสาหกรรมการผลิตในครัวเรือน ที่มีบทบาทต่อการเจริญเติบโตของเศรษฐกิจโดยรวมของจังหวัด

เพราะฉะนั้น จังหวัดควรวางแผนและกำหนดนโยบาย เพื่อพัฒนาเศรษฐกิจด้านอุตสาหกรรมในจังหวัดให้ชัดเจนและต่อเนื่อง โดยให้หน่วยงานต่าง ๆ ที่เกี่ยวข้องจัดทำโครงการแบบบูรณาการ เพื่อส่งเสริมสนับสนุนกิจกรรมทางด้านอุตสาหกรรมการผลิต เช่น การจัดหาตลาด การจัดทำแพ็คเกจเพื่อเพิ่มมูลค่าสินค้า การพัฒนาฝีมือแรงงานของลูกจ้างในสถานประกอบการ การจัดอบรมในสาขาต่างๆ เพื่อพัฒนาขีดความสามารถในการปฏิบัติงานในสถานประกอบการให้มีประสิทธิภาพ เป็นต้น

ถ้าหากภาคอุตสาหกรรมการผลิตได้รับการช่วยเหลือและสนับสนุนจากภาครัฐแล้ว ส่งผลให้ประชาชนมีงานทำ มีรายได้ เศรษฐกิจโดยภาพรวมของจังหวัดก็จะเจริญเติบโตต่อไป



## สารบัญตาราง

- ตาราง ก จำนวนและร้อยละของสถานประกอบการอุตสาหกรรมการผลิต จำแนกตามอำเภอ
- ตาราง ข จำนวนและร้อยละของสถานประกอบการอุตสาหกรรมการผลิต จำแนกตามลักษณะของสถานประกอบการ
- ตาราง ค จำนวนและร้อยละของสถานประกอบการอุตสาหกรรมการผลิต จำแนกตามหมวดอุตสาหกรรม
- ตาราง ง จำนวนและร้อยละของคนทำงาน ลูกจ้าง และค่าตอบแทนแรงงาน จำแนกตามขนาดของสถานประกอบการ และหมวดอุตสาหกรรม
- ตาราง จ มูลค่าผลผลิต และมูลค่าเพิ่มของสถานประกอบการอุตสาหกรรมการผลิต จำแนกตามขนาดของสถานประกอบการ และหมวดอุตสาหกรรม
- ตาราง ฉ มูลค่าผลผลิต และมูลค่าเพิ่มเฉลี่ยต่อสถานประกอบการ และต่อคนทำงาน จำแนกตามขนาดของสถานประกอบการ และหมวดอุตสาหกรรม

# บทที่ 1

## บทนำ

### 1.1 ความเป็นมา

สำนักงานสถิติแห่งชาติได้จัดทำสำมะโนอุตสาหกรรมขึ้นเป็นครั้งแรกในปี 2507 และครั้งที่ 2 ในปี 2540 โดยมีวัตถุประสงค์เพื่อเก็บรวบรวมข้อมูลเกี่ยวกับจำนวนและลักษณะที่สำคัญของสถานประกอบการอุตสาหกรรมการผลิตทุกขนาดทั่วประเทศเพื่อใช้ประกอบในการกำหนดนโยบายและวางแผนพัฒนาการลงทุนและปรับปรุงกิจการอุตสาหกรรมการผลิตทั้งในภาครัฐและเอกชน

ในปัจจุบัน โครงสร้างการผลิตของประเทศได้เปลี่ยนแปลงจากระบบเศรษฐกิจแบบเกษตรกรรมมาเป็นระบบเศรษฐกิจแบบอุตสาหกรรมมากขึ้น นอกจากจะมีอุตสาหกรรมใหม่ ๆ เกิดขึ้นจำนวนมากแล้ว ลักษณะการประกอบอุตสาหกรรมขนาดเล็กและอุตสาหกรรมในครัวเรือนก็มีบทบาทต่อการเจริญเติบโตทางเศรษฐกิจโดยรวมของประเทศมากขึ้น ข้อมูลโครงสร้างพื้นฐานเกี่ยวกับการประกอบอุตสาหกรรมการผลิต จึงมีความสำคัญสำหรับการกำหนดนโยบายและวางแผนพัฒนา ด้านเศรษฐกิจและอุตสาหกรรม ทั้งในระดับประเทศและระดับจังหวัดทำให้ความต้องการใช้ข้อมูลดังกล่าวเพิ่มมากขึ้น ทั้งในภาครัฐบาลและเอกชน สำนักงานสถิติแห่งชาติ ซึ่งเป็นหน่วยงานที่รับผิดชอบในการจัดเก็บข้อมูลทั้งทางด้านเศรษฐกิจและสังคมของประเทศ

จำเป็นจะต้องจัดหาข้อมูลสถิติที่เกี่ยวข้องในเรื่องนี้ เพื่อให้สอดคล้องกับข้อเสนอแนะขององค์การสหประชาชาติ ที่เสนอแนะให้จัดทำสำมะโนทุก 10 ปี สำนักงานสถิติแห่งชาติ จึงกำหนดให้มีการจัดทำสำมะโนอุตสาหกรรม พ.ศ. 2550 ขึ้น ซึ่งเป็นการจัดทำสำมะโนอุตสาหกรรม ครั้งที่ 3 ของประเทศไทย โดยกำหนดแผนเน้นการเก็บรวบรวมข้อมูลเป็น 2 ขั้นตอน คือ ขั้นการเก็บรวบรวมข้อมูลพื้นฐานของสถานประกอบการทุกประเภท และขั้นการเก็บรวบรวมข้อมูลรายละเอียด ซึ่งจะเก็บรวบรวมรายละเอียดเฉพาะการประกอบอุตสาหกรรมการผลิต

### 1.2 วัตถุประสงค์

1.2.1 เพื่อเก็บรวบรวมข้อมูลที่สำคัญทางด้านอุตสาหกรรมการผลิต เช่น จำนวนสถานประกอบการประเภทอุตสาหกรรม จำนวนคนทำงาน ลูกจ้าง ค่าตอบแทนแรงงาน มูลค่าซื้อวัตถุดิบและวัสดุประกอบในการผลิตและค่าใช้จ่ายในการดำเนินงานของสถานประกอบการ มูลค่าขายผลผลิต และรายรับของสถานประกอบการ ผลิตภัณฑ์และวัตถุดิบคงเหลือรวมทั้งมูลค่าสินทรัพย์ถาวรของสถานประกอบการเป็นต้น ข้อมูลเหล่านี้จะเป็นประโยชน์สำหรับภาครัฐใช้พิจารณาประกอบการกำหนดนโยบายเพื่อพัฒนาและส่งเสริมการลงทุนในภาคอุตสาหกรรมการผลิตของประเทศ

1.2.2 เพื่อใช้ในการจัดทำบัญชีประชาชาติ และสร้างตารางปัจจัยการผลิตและผลผลิตของประเทศ

### 1.3 ขอบข่ายและกลุ่มรวม

**ขอบข่ายในการเก็บรวบรวมข้อมูล**  
ได้แก่ สถานประกอบการที่ดำเนินกิจกรรมเกี่ยวกับการผลิต ตามการจัดประเภทอุตสาหกรรมตามกิจกรรมทางเศรษฐกิจทุกประเภทตามมาตรฐานสากล (International Standard Industrial Classification of all Economic Activities : ISIC Rev.3.0)

**กลุ่มรวม** สถานประกอบการอุตสาหกรรมการผลิตที่มีคนทำงานตั้งแต่ 1 คนขึ้นไปที่ตั้งอยู่ในเขตเทศบาล และนอกเขตเทศบาลของ **จังหวัดนครศรีธรรมราช**

### 1.4 คาบเวลาอ้างอิง

ข้อมูลเกี่ยวกับจำนวนและลักษณะต่าง ๆ ของสถานประกอบการที่เก็บรวบรวมเป็นข้อมูลของสถานประกอบการที่ดำเนินกิจการในรอบ 12 เดือน (การดำเนินกิจการระหว่าง 1 มกราคม ถึง 31 ธันวาคม 2549)

### 1.5 รายการข้อมูลที่เกี่ยวข้อง

1.5.1 ข้อมูลทั่วไปของสถานประกอบการ ได้แก่ ชื่อ ที่ตั้ง และสถานที่ติดต่อของสถานประกอบการ รูปแบบการจัดตั้งตามกฎหมาย รูปแบบการจัดตั้งทางเศรษฐกิจ การมีต่างประเทศร่วมลงทุนหรือถือหุ้นเป็นต้น

1.5.2 คนทำงาน ลูกจ้างและค่าตอบแทนแรงงาน

1.5.3 ต้นทุนการผลิตและค่าใช้จ่ายของสถานประกอบการ

1.5.4 ผลผลิตและรายรับของสถานประกอบการ

1.5.5 สินทรัพย์ถาวรของสถานประกอบการ

1.5.6 การวิจัย พัฒนา และห้องปฏิบัติการ

### 1.6 ประโยชน์ของข้อมูล

1.6.1 ใช้ในการวางแผน กำหนดนโยบาย และทิศทางการพัฒนาเศรษฐกิจด้านอุตสาหกรรม การผลิตทั้งในระดับประเทศและระดับท้องถิ่น การจัดทำแผนส่งเสริมวิสาหกิจขนาดกลางและขนาดย่อม (SMEs) ใช้ในการจัดทำบัญชีประชาชาติ ใช้ประกอบการพิจารณาจัดหาโครงสร้างพื้นฐาน เพื่อสนับสนุนและส่งเสริมอุตสาหกรรมการผลิตของประเทศได้อย่างมีประสิทธิภาพ

1.6.2 ใช้เป็นเครื่องมือสำหรับผู้ประกอบการ ในการวางแผนธุรกิจ การตัดสินใจลงทุนขยายกิจการ ขยายสาขา การพิจารณาเปรียบเทียบกับกิจการอื่น ๆ การบริหารและควบคุมการดำเนินงานด้านต่าง ๆ ให้มีประสิทธิภาพยิ่งขึ้น

1.6.3 ใช้ในการพิจารณาประกอบการตัดสินใจเข้ามาลงทุน การศึกษาวิเคราะห์เชิงลึกเกี่ยวกับอุตสาหกรรมการผลิตที่อยู่ในความสนใจ และเรื่องที่เกี่ยวข้อง

## บทที่ 2

### สรุปข้อมูลที่สำคัญ

#### 2.1 ข้อมูลทั่วไปของสถานประกอบการอุตสาหกรรมการผลิต

##### 2.1.1 จำนวนสถานประกอบการ

ผลจากการสำมะโนอุตสาหกรรม พ.ศ. 2550 จังหวัดนครศรีธรรมราช พบว่า มีจำนวนสถานประกอบการอุตสาหกรรมผลิตทั้งสิ้นประมาณ 5,798 แห่ง โดยอำเภอเมือง มีสถานประกอบการมากที่สุด ประมาณร้อยละ 28.2 รองลงมา ได้แก่ อำเภอทุ่งสง อำเภอท่าศาลา อำเภอชะอวด และอำเภอร่อนพิบูลย์ มีจำนวนสถานประกอบการ ประมาณร้อยละ 10.2, 10.1, 6.7 และ 6.4 ตามลำดับ ส่วนอำเภอถ้ำพรรณรามีจำนวนสถานประกอบการน้อยที่สุด หรือประมาณร้อยละ 0.2 (ตาราง ก)

ตาราง ก จำนวนและร้อยละของสถานประกอบการอุตสาหกรรมการผลิต จำแนกตามอำเภอ

อำเภอ	จำนวน	ร้อยละ
รวม	5,798	100.0
อำเภอเมืองนครศรีธรรมราช	1,635	28.2
อำเภอพรหมคีรี	224	3.9
อำเภอลานสกา	73	1.3
อำเภอฉวาง	86	1.5
อำเภอพิปูน	36	0.6
อำเภอเชียรใหญ่	188	3.2
อำเภอชะอวด	388	6.7
อำเภอท่าศาลา	587	10.1
อำเภอทุ่งสง	593	10.2
อำเภอนาบอน	50	0.9
อำเภอทุ่งใหญ่	103	1.8
อำเภอปากพนัง	255	4.4
อำเภอร่อนพิบูลย์	373	6.4
อำเภอสิชล	289	5.0
อำเภอขนอม	98	1.7
อำเภอหัวไทร	73	1.3
อำเภอบางขัน	71	1.2

**ตาราง ก จำนวนและร้อยละของสถานประกอบการอุตสาหกรรมการผลิต จำแนกตามอำเภอ (ต่อ)**

อำเภอ	จำนวน	ร้อยละ
อำเภอถ้ำพระพรหม	9	0.2
อำเภอจุฬาภรณ์	51	0.9
อำเภอพระพรหม	299	5.2
อำเภอนบพิตำ	15	0.3
อำเภอช้างกลาง	34	0.6
อำเภอเฉลิมพระเกียรติ	269	4.6

**2.1.2 ขนาดของสถานประกอบการ**

สถานประกอบการอุตสาหกรรมการผลิต ส่วนใหญ่มีขนาดเล็กที่มีคนทำงาน 1 – 15 คน จำนวน 5,616 แห่ง หรือคิดเป็นร้อยละ 96.9 รองลงมาได้แก่ สถานประกอบการที่มีคนทำงาน 16 – 25 คน จำนวน 80 แห่ง หรือร้อยละ 1.4 สำหรับสถานประกอบการที่มีคนทำงาน 31 – 50 คน 51 – 200 คน มีสัดส่วนของสถานประกอบการเท่ากัน คือ ประมาณร้อยละ 0.6 ในขณะที่สถานประกอบการที่มีคนทำงานมากกว่า 200 คน มีสัดส่วนของสถานประกอบการต่ำที่สุด คือ ประมาณร้อยละ 0.2 ของจำนวนสถานประกอบการทั้งสิ้น (ตาราง ข)

**2.1.3 รูปแบบการจัดตั้งตามกฎหมาย**

สถานประกอบการอุตสาหกรรมการผลิต ส่วนใหญ่มีรูปแบบเป็นส่วนบุคคลสูงถึงร้อยละ 93.8 รองลงมา เป็นสถานประกอบการที่มีรูปแบบเป็นอื่นๆ ประมาณร้อยละ 2.9 บริษัทจำกัด บริษัทจำกัด(มหาชน) ห้างหุ้นส่วนจำกัด ห้างหุ้นส่วนสามัญนิติบุคคล และสหกรณ์ มีสัดส่วนประมาณร้อยละ 1.2 ,1.1 และ 1.1 ตามลำดับ สำหรับสถานประกอบการที่มีรูปแบบการจัดตั้งในลักษณะส่วนราชการ รัฐวิสาหกิจ มีประมาณร้อยละ 0.1 (ตาราง ข)

**2.1.4 รูปแบบการจัดตั้งทางเศรษฐกิจ**

รูปแบบการจัดตั้งทางเศรษฐกิจของสถานประกอบการอุตสาหกรรมการผลิตนั้น พบว่า ส่วนใหญ่มีรูปแบบเป็น สำนักงานแห่งเดียวสูงถึงร้อยละ 99.4 รองลงมา เป็นสำนักงานสาขา ร้อยละ 0.4 และสำนักงานใหญ่ ร้อยละ 0.2 (ตาราง ข)

**2.1.5 ระยะเวลาในการดำเนินงาน**

สถานประกอบการอุตสาหกรรมการผลิตในจังหวัดนครศรีธรรมราช ส่วนใหญ่ ประมาณร้อยละ 30.1 เป็นสถานประกอบการที่ดำเนินงาน 10 – 19 ปี รองลงมาที่ดำเนินงานน้อยกว่า 5 ปี และ 5 – 9 ปี มีประมาณร้อยละ 24.3 และ 23.2 ตามลำดับ ส่วนสถานประกอบการอุตสาหกรรมการผลิตที่ดำเนินงาน 20 – 29 ปี มีสัดส่วนร้อยละ 11.6 สำหรับสถานประกอบการอุตสาหกรรมการผลิตที่ดำเนินงานตั้งแต่ 30 ปีขึ้นไปนั้น มีประมาณร้อยละ 10.9 ของจำนวนสถานประกอบการทั้งสิ้น (ตาราง ข)

ตาราง ข จำนวนและร้อยละของสถานประกอบการอุตสาหกรรมการผลิต จำแนกตามลักษณะของสถาน-  
ประกอบการ

ลักษณะของสถานประกอบการ	จำนวน	ร้อยละ
<b>รวม</b>	<b>5,798</b>	<b>100.0</b>
<b>ขนาดของสถานประกอบการ</b>		
1 – 15 คน	5,616	96.9
16 – 25 คน	80	1.4
26 – 30 คน	15	0.3
31 – 50 คน	37	0.6
51 – 200 คน	36	0.6
มากกว่า 200 คน	14	0.2
<b>รูปแบบการจัดตั้งตามกฎหมาย</b>		
ส่วนบุคคล	5,436	93.8
ห้างหุ้นส่วนจำกัด ห้างหุ้นส่วนสามัญนิติบุคคล	62	1.1
บริษัทจำกัด บริษัทจำกัด (มหาชน)	68	1.2
ส่วนราชการ รัฐวิสาหกิจ	3	0.1
สหกรณ์	62	1.1
อื่น ๆ	167	2.9
<b>รูปแบบการจัดตั้งทางเศรษฐกิจ</b>		
สำนักงานแห่งเดียว	5,762	99.4
สำนักงานใหญ่	11	0.2
สำนักงานสาขา	25	0.4
<b>ระยะเวลาในการดำเนินกิจการ</b>		
น้อยกว่า 5 ปี	1,407	24.3
5 – 9 ปี	1,345	23.2
10 – 19 ปี	1,744	30.1
20 – 29 ปี	674	11.6
ตั้งแต่ 30 ปีขึ้นไป	629	10.9

## 2.1.6 หมวดอุตสาหกรรม

เมื่อพิจารณาจำนวนของสถานประกอบการอุตสาหกรรมการผลิต จำแนกตามหมวดอุตสาหกรรม (ตาราง ก) พบว่า สถานประกอบการอุตสาหกรรมการผลิตในจังหวัดนครศรีธรรมราช ส่วนใหญ่ประกอบอุตสาหกรรมการผลิตเครื่องแต่งกาย รวมทั้งการตกแต่งและย้อมสีขนสัตว์ ประมาณร้อยละ 26.8 รองลงมา เป็นสถานประกอบการที่ผลิตผลิตภัณฑ์อาหารและเครื่องดื่ม การผลิตผลิตภัณฑ์ที่ทำจากโลหะประดิษฐ์ ยกเว้นเครื่องจักรและอุปกรณ์ และการผลิตไม้และผลิตภัณฑ์จากไม้และไม้ก๊อก ยกเว้นเฟอร์นิเจอร์ รวมทั้งการผลิตสิ่งของที่ทำจากฟางและวัสดุอีกสานอื่นๆ ประมาณร้อยละ 25.3 , 13.1 และ 12.1 ตามลำดับ สำหรับการประกอบอุตสาหกรรมในหมวดอื่นๆ นอกจากที่กล่าวมาข้างต้น มีสัดส่วนต่ำกว่าร้อยละ 10.0 ของสถานประกอบการทั้งสิ้น

**ตาราง ก จำนวนและร้อยละของสถานประกอบการอุตสาหกรรมการผลิต จำแนกตามหมวดอุตสาหกรรม**

หมวดอุตสาหกรรม	จำนวน	ร้อยละ
<b>รวม</b>	<b>5,798</b>	<b>100.0</b>
การผลิตผลิตภัณฑ์อาหารและเครื่องดื่ม	1,467	25.3
การผลิตผลิตภัณฑ์ยาสูบ	4	0.1
การผลิตสิ่งทอ	121	2.1
การผลิตเครื่องแต่งกาย รวมทั้งการตกแต่งและย้อมสีขนสัตว์	1,551	26.8
การฟอกและตกแต่งหนังฟอก รวมทั้งการผลิตกระเป๋าเดินทาง		
กระเป๋าถือ อานม้า เครื่องเทียมลาก และรองเท้า	6	0.1
การผลิตไม้และผลิตภัณฑ์จากไม้และไม้ก๊อก ยกเว้น เฟอร์นิเจอร์		
รวมทั้งการผลิตสิ่งของที่ทำจากฟางและวัสดุอีกสานอื่นๆ	699	12.1
การพิมพ์โฆษณา การพิมพ์ และการทำสำเนาสื่อบันทึก	76	1.3
การผลิตผลิตภัณฑ์ถ่านโค้ก ผลิตภัณฑ์ที่ได้จากการกลั่น		
น้ำมันปิโตรเลียมและเชื้อเพลิงปรมาณู	1	0.0
การผลิตเคมีภัณฑ์และผลิตภัณฑ์เคมี	38	0.7
การผลิตผลิตภัณฑ์ยางและพลาสติก	100	1.7
การผลิตผลิตภัณฑ์จากแร่โลหะ	372	6.4
การผลิตโลหะขั้นมูลฐาน	24	0.4
การผลิตผลิตภัณฑ์ที่ทำจากโลหะประดิษฐ์ ยกเว้นเครื่องจักรและอุปกรณ์	759	13.1
การผลิตเครื่องจักรและอุปกรณ์ ซึ่งมีได้จัดประเภทไว้ในที่อื่น	88	1.5
การผลิตเครื่องจักรและเครื่องอุปกรณ์ไฟฟ้า ซึ่งมีได้จัดประเภทไว้ในที่อื่น	23	0.4
การผลิตอุปกรณ์ที่ใช้ในทางการแพทย์ การวัดความเที่ยง		
และอุปกรณ์ที่ใช้ในทางทัศนศาสตร์ นาฬิกา	2	0.0
การผลิตยานยนต์ รถพ่วงและรถกึ่งรถพ่วง	12	0.2
การผลิตเครื่องอุปกรณ์การขนส่งอื่นๆ	42	0.7
การผลิตเฟอร์นิเจอร์ รวมทั้งการผลิตซึ่งมิได้จัดประเภทไว้ในที่อื่น	411	7.1
การนำผลิตภัณฑ์เก่ามาผลิตเป็นวัตถุดิบใหม่	2	0.0

## 2.2 ข้อมูลสถิติที่สำคัญจำแนกตามขนาดของสถานประกอบการ และหมวดอุตสาหกรรม

### 2.2.1 คนทำงานและค่าตอบแทนแรงงาน

#### 1) จำนวนคนทำงาน

ข้อมูลจำนวนคนทำงาน (ตาราง ง) แสดงให้เห็นว่า ในปี 2550 จังหวัดนครศรีธรรมราช มีคนทำงานในสถานประกอบการอุตสาหกรรมการผลิต ที่มีคนทำงานตั้งแต่ 1 คนขึ้นไป รวมทั้งสิ้นประมาณ 25,067 คน ส่วนใหญ่ (ร้อยละ 56.2 หรือ 14,087 คน) เป็นคนทำงานที่ปฏิบัติงานในสถานประกอบการที่มีขนาดเล็ก (คนทำงาน 1 – 15 คน)

เมื่อพิจารณาตามหมวดอุตสาหกรรม พบว่า เป็นคนทำงานที่ปฏิบัติงานอยู่ในอุตสาหกรรมการผลิตผลิตภัณฑ์อาหารและเครื่องดื่ม ประมาณ 5,412 คน หรือร้อยละ 21.6 รองลงมา ปฏิบัติงานอยู่ในหมวดอุตสาหกรรมการผลิตไม้และผลิตภัณฑ์จากไม้และไม้ก๊อก ยกเว้นเฟอร์นิเจอร์ รวมทั้งการผลิตสิ่งของที่ทำจากฟางและวัสดุถักสานอื่นๆ ร้อยละ 21.1 สำหรับการประกอบอุตสาหกรรมการผลิตในหมวดอื่นๆ แต่ละหมวดมีสัดส่วนของคนทำงานต่ำกว่า ร้อยละ 20.0 ของจำนวนคนทำงานทั้งสิ้นของจังหวัด

#### 2) จำนวนลูกจ้าง

สำหรับจำนวนลูกจ้าง นั้น พบว่า มีจำนวนลูกจ้างในสถานประกอบการอุตสาหกรรมการผลิตที่มีคนทำงานตั้งแต่ 1 คนขึ้นไป รวมทั้งสิ้นประมาณ 16,722 คน ส่วนใหญ่ (ร้อยละ 35.9 หรือ 6,010 คน) เป็นลูกจ้างที่ปฏิบัติงานในสถานประกอบการที่มีขนาดเล็ก (คนทำงาน 1 – 15 คน)

เมื่อพิจารณาตามหมวดอุตสาหกรรม พบว่า เป็นลูกจ้างที่ปฏิบัติงานอยู่ในหมวดอุตสาหกรรมการผลิตไม้และผลิตภัณฑ์จากไม้และไม้ก๊อก ยกเว้นเฟอร์นิเจอร์ รวมทั้งการผลิตสิ่งของที่ทำจากฟางและวัสดุถักสานอื่นๆ ประมาณ 4,266 คน หรือร้อยละ 25.5 รองลงมา ปฏิบัติงานอยู่ในหมวดอุตสาหกรรมการผลิตผลิตภัณฑ์จากแร่โลหะ ร้อยละ 19.6 สำหรับการประกอบอุตสาหกรรมการผลิตในหมวดอื่นๆ แต่ละหมวดมีสัดส่วนของลูกจ้างต่ำกว่า ร้อยละ 18.0 ของจำนวนลูกจ้างทั้งสิ้น (ตาราง ง)

#### 3) ค่าตอบแทนแรงงาน

ลูกจ้างที่ปฏิบัติงานอยู่ในสถานประกอบการอุตสาหกรรมการผลิตที่ตั้งอยู่ในจังหวัดนครศรีธรรมราช ซึ่งมีอยู่ทั้งสิ้นประมาณ 16,722 คน ได้รับค่าตอบแทนแรงงานรวมทั้งสิ้นประมาณ 1,211.1 ล้านบาท หรือเฉลี่ยต่อคนต่อปี ประมาณ 72,422.4 บาท โดยลูกจ้างที่ปฏิบัติงานในสถานประกอบการที่มีคนทำงานมากกว่า 200 คน ได้รับค่าตอบแทนแรงงานเฉลี่ยต่อคนต่อปีสูงสุด ประมาณ 109,231.8 บาท รองลงมา ได้แก่ ลูกจ้างที่ปฏิบัติงานในสถานประกอบการที่มีคนทำงาน 51 – 200 คน ได้รับค่าตอบแทนแรงงานเฉลี่ยต่อคนต่อปี ประมาณ 91,418.3 บาท

เมื่อพิจารณาตามหมวดอุตสาหกรรม พบว่า เป็นลูกจ้างที่ปฏิบัติงานอยู่ในหมวดอุตสาหกรรมการผลิตผลิตภัณฑ์จากแร่โลหะ ได้รับค่าตอบแทนแรงงานเฉลี่ยต่อคนต่อปีสูงสุด ประมาณ 94,188.0 บาท รองลงมา ได้แก่ ลูกจ้างที่ปฏิบัติงานอยู่ในหมวดอุตสาหกรรมการผลิตผลิตภัณฑ์ยางและพลาสติก ได้รับค่าตอบแทนแรงงานเฉลี่ยต่อคนต่อปี ประมาณ 89,018.5 บาท (ตาราง ง)



**ตาราง ง จำนวนและร้อยละของคนทำงาน ลูกจ้าง และค่าตอบแทนแรงงาน จำแนกตามขนาดของสถานประกอบการ และหมวดอุตสาหกรรม**

ขนาดของสถานประกอบการ/ หมวดอุตสาหกรรม	จำนวนสถานประกอบการ	คนทำงาน		ลูกจ้าง		ค่าตอบแทนแรงงาน	
		จำนวน	ร้อยละ	จำนวน	ร้อยละ	มูลค่า (พันบาท)	เฉลี่ยต่อคนต่อปี (บาท)
<b>รวม</b>	5,798	25,067	100.0	16,722	100.0	1,211,046.9	72,422.4
<b>ขนาดของสถานประกอบการ</b>							
1 – 15 คน	5,616	14,087	56.2	6,010	35.9	269,945.3	44,916.0
16 – 25 คน	80	1,519	6.1	1,393	8.3	74,505.4	53,485.6
26 – 30 คน	15	417	1.7	407	2.4	11,629.1	28,572.7
31 – 50 คน	37	1,505	6.0	1,493	8.9	100,261.2	67,154.2
51 – 200 คน	36	3,231	12.9	3,126	18.7	285,773.7	91,418.3
มากกว่า 200 คน	14	4,308	17.2	4,293	25.7	468,932.1	109,231.8
<b>หมวดอุตสาหกรรม</b>							
การผลิตผลิตภัณฑ์อาหารและเครื่องดื่ม	1,467	5,412	21.6	2,913	17.4	131,815.3	45,250.7
การผลิตผลิตภัณฑ์ยาสูบ	4	25	0.1	19	0.1	409.8	21,568.4
การผลิตสิ่งทอ	121	580	2.3	415	2.5	13,810.9	33,279.3
การผลิตเครื่องแต่งกาย รวมทั้งการตกแต่งและซ่อมสีขนสัตว์	1,551	2,404	9.6	677	4.0	20,201.4	29,839.6
การฟอกและตกแต่งหนังฟอก รวมทั้งการผลิตกระเป๋าเดินทาง กระเป๋าถือ อานม้า เครื่องเข็มฉีก และรองเท้า	6	11	0.0	-	-	-	-
การผลิตไม้และผลิตภัณฑ์จากไม้และไม้ก๊อก ยกเว้น เฟอร์นิเจอร์ รวมทั้งการผลิตสิ่งของที่มาจากฟางและวัสดุจากสานอื่นๆ	699	5,285	21.1	4,266	25.5	355,716.1	83,384.0
การพิมพ์โฆษณา การพิมพ์ และการทำสำเนาสื่อบันทึก	76	303	1.2	164	1.0	12,656.8	77,175.6
การผลิตผลิตภัณฑ์ถ่านโค้ก ผลิตภัณฑ์ที่ได้จากการถลุง น้ำมันปิโตรเลียมและเชื้อเพลิงปรมาณู	1	50	0.2	50	0.3	D	D
การผลิตเคมีภัณฑ์และผลิตภัณฑ์เคมี	38	304	1.2	259	1.5	17,558.9	67,795.0
การผลิตผลิตภัณฑ์ยางและพลาสติก	100	3,213	12.8	3,001	17.9	267,144.4	89,018.5
การผลิตผลิตภัณฑ์จากแร่โลหะ	372	3,918	15.6	3,271	19.6	308,088.8	94,188.0
การผลิตโลหะขั้นมูลฐาน	24	79	0.3	31	0.2	2,046.0	66,000.0
การผลิตผลิตภัณฑ์ที่ทำจากโลหะประดิษฐ์ ยกเว้นเครื่องจักรและอุปกรณ์	759	1,813	7.2	736	4.4	42,489.1	57,729.8
การผลิตเครื่องจักรและอุปกรณ์ ซึ่งมีได้จัดประเภทไว้ในที่อื่น	88	157	0.6	65	0.4	3,977.9	61,198.5
การผลิตเครื่องจักรและเครื่องอุปกรณ์ไฟฟ้า ซึ่งมีได้จัดประเภทไว้ในที่อื่น	23	39	0.2	9	0.1	340.8	37,866.7
การผลิตอุปกรณ์ที่ใช้ในทางการแพทย์ การวัดความเสี่ยง และอุปกรณ์ที่ใช้ในทางทัศนศาสตร์ นาฬิกา	2	6	0.0	2	0.0	D	D
การผลิตยานยนต์ รถพ่วงและรถกึ่งรถพ่วง	12	34	0.1	19	0.1	1,118.1	58,847.4
การผลิตเครื่องอุปกรณ์การขนส่งอื่นๆ	42	147	0.6	94	0.6	4,917.3	52,311.7
การผลิตเฟอร์นิเจอร์ รวมทั้งการผลิตซึ่งมิได้จัดประเภทไว้ในที่อื่น	411	1,275	5.1	721	4.3	19,850.6	27,532.0
การนำผลิตภัณฑ์เก่ามาผลิตเป็นวัตถุดิบใหม่	2	12	0.0	10	0.1	D	D

หมายเหตุ : D หมายถึง ตัวเลขที่ไม่เปิดเผย

## 2.2.2 มูลค่าผลผลิตและมูลค่าเพิ่ม

เมื่อพิจารณามูลค่าผลผลิต และมูลค่าเพิ่มของสถานประกอบการอุตสาหกรรมการผลิต (ตาราง จ) พบว่า สถานประกอบการอุตสาหกรรมการผลิต ที่มีคนทำงานตั้งแต่ 1 คนขึ้นไป ในจังหวัด นครศรีธรรมราช มีมูลค่าผลผลิตทั้งสิ้น ประมาณ 40,901.2 ล้านบาท และมีมูลค่าเพิ่ม 9,637.4 ล้านบาท โดยมี สัดส่วนของมูลค่าเพิ่มต่อมูลค่าผลผลิต ประมาณร้อยละ 23.6 เมื่อพิจารณาตามขนาดของสถานประกอบการ พบว่า สถานประกอบการที่มีคนทำงานมากกว่า 200 คน มีมูลค่าผลผลิตในสัดส่วนที่สูงที่สุด คือประมาณร้อยละ 44.7 ส่วนสถานประกอบการที่มีคนทำงาน 31 – 50 คน มีมูลค่าเพิ่มสูงที่สุด ประมาณร้อยละ 45.1 สำหรับ สัดส่วน มูลค่าเพิ่มต่อมูลค่าผลผลิตที่สูงที่สุด มาจากสถานประกอบการที่มีคนทำงาน 1 – 15 คน คือ ประมาณ ร้อยละ 33.2 (ตาราง จ)

เมื่อพิจารณาตามหมวดอุตสาหกรรม พบว่า อุตสาหกรรมการผลิตผลิตภัณฑ์ยางและพลาสติก มีสัดส่วนของมูลค่าผลผลิต และ(มูลค่าเพิ่ม) สูงที่สุด ประมาณร้อยละ 35.5 , (24.6) รองลงมา ได้แก่ อุตสาหกรรมการผลิตผลิตภัณฑ์จากแร่โลหะ และการผลิตไม้และผลิตภัณฑ์จากไม้และไม้ก๊อก ยกเว้น เฟอร์นิเจอร์ รวมทั้งการผลิตสิ่งของที่ทำจากฟางและวัสดุอีกสานอื่นๆ ประมาณ ร้อยละ 26.1 , (23.0) และ 8.4 (6.3) ตามลำดับ สำหรับสัดส่วนของมูลค่าเพิ่มต่อมูลค่าผลผลิตสูงที่สุด มาจากการผลิตยานยนต์ รถพ่วงและ รถกึ่งรถพ่วง ประมาณร้อยละ 55.2 รองลงมา มาจากการผลิตเครื่องอุปกรณ์การขนส่งอื่นๆ ซึ่งมีสัดส่วนของ มูลค่าเพิ่มต่อมูลค่าผลผลิต ประมาณร้อยละ 47.0 (ตาราง จ)

ตาราง จ มูลค่าผลผลิต และมูลค่าเพิ่มของสถานประกอบการอุตสาหกรรมการผลิต จำแนกตามขนาดของสถานประกอบการ และหมวดอุตสาหกรรม

(หน่วย : พันบาท)

ขนาดของสถานประกอบการ/ หมวดอุตสาหกรรม	มูลค่าผลผลิต		มูลค่าเพิ่ม		มูลค่าเพิ่มต่อ มูลค่า ผลผลิต
	มูลค่า	ร้อยละ	มูลค่า	ร้อยละ	(ร้อยละ)
<b>รวม</b>	<b>40,901,207.1</b>	<b>100.0</b>	<b>9,637,436.4</b>	<b>100.0</b>	<b>23.6</b>
<b>ขนาดของสถานประกอบการ</b>					
1 – 15 คน	3,123,720.2	7.6	1,038,289.9	10.8	33.2
16 – 25 คน	793,061.1	1.9	198,532.2	2.1	25.0
26 – 30 คน	84,380.8	0.2	15,678.2	0.2	18.6
31 – 50 คน	13,603,496.6	33.3	4,348,069.0	45.1	32.0
51 – 200 คน	5,021,509.3	12.3	739,815.9	7.7	14.7
มากกว่า 200 คน	18,275,039.2	44.7	3,297,051.1	34.2	18.0
<b>หมวดอุตสาหกรรม</b>					
การผลิตผลิตภัณฑ์อาหารและเครื่องดื่ม	1,333,635.5	3.3	354,907.7	3.7	26.6
การผลิตผลิตภัณฑ์ยาสูบ	2,126.1	0.0	834.5	0.0	39.3
การผลิตสิ่งทอ	56,119.3	0.1	24,405.5	0.3	43.5
การผลิตเครื่องแต่งกาย รวมทั้งการตกแต่งและซ่อมสิ่งนสัตว์	193,983.3	0.5	83,620.9	0.9	43.1
การฟอกและตกแต่งหนังฟอก รวมทั้งการผลิตกระเป๋าเดินทาง กระเป๋าถือ อานม้า เครื่องเทียมลาก และรองเท้า	3,771.8	0.0	1,039.0	0.0	27.5
การผลิตไม้และผลิตภัณฑ์จากไม้และไม้ก๊อก ยกเว้น เฟอร์นิเจอร์ รวมทั้งการผลิตสิ่งของที่ทำจากฟางและวัสดุอีกสานอื่นๆ	3,432,997.1	8.4	611,449.7	6.3	17.8
การพิมพ์โฆษณา การพิมพ์ และการทำสำเนาสิ่งบันทึก	61,017.9	0.1	23,916.3	0.2	39.2
การผลิตผลิตภัณฑ์ถ่านโค้ก ผลิตภัณฑ์ที่ได้จากการกลั่น น้ำมันปิโตรเลียมและเชื้อเพลิงปรมาณู	D	D	D	D	D
การผลิตเคมีภัณฑ์และผลิตภัณฑ์เคมี	266,076.4	0.7	68,021.4	0.7	25.6
การผลิตผลิตภัณฑ์ยางและพลาสติก	14,520,913.8	35.5	2,367,544.9	24.6	16.3
การผลิตผลิตภัณฑ์จากแร่โลหะ	10,671,653.7	26.1	2,216,910.3	23.0	20.8
การผลิต โลหะขั้นมูลฐาน	26,651.7	0.1	9,697.1	0.1	36.4
การผลิตผลิตภัณฑ์ที่ทำจากโลหะประดิษฐ์ ยกเว้นเครื่องจักรและอุปกรณ์	272,850.5	0.7	109,020.9	1.1	40.0
การผลิตเครื่องจักรและอุปกรณ์ ซึ่งมีได้จัดประเภทไว้ในที่อื่น	29,119.2	0.1	10,118.9	0.1	34.7
การผลิตเครื่องจักรและอุปกรณ์ไฟฟ้า ซึ่งมีได้จัดประเภทไว้ในที่อื่น	16,282.1	0.0	6,127.5	0.1	37.6
การผลิตอุปกรณ์ที่ใช้ในการแพทย์ การวัดความเที่ยง และอุปกรณ์ที่ใช้ในทางทัศนศาสตร์ นาฬิกา	D	D	D	D	D
การผลิตยานยนต์ รถพ่วงและรถกึ่งรถพ่วง	5,397.4	0.0	2,978.7	0.0	55.2
การผลิตเครื่องอุปกรณ์การขนส่งอื่นๆ	20,560.9	0.1	9,656.5	0.1	47.0
การผลิตเฟอร์นิเจอร์ รวมทั้งการผลิตซึ่งมิได้จัดประเภทไว้ในที่อื่น	121,423.5	0.3	55,856.2	0.6	46.0
การนำผลิตภัณฑ์เก่ามาผลิตเป็นวัตถุดิบใหม่	D	D	D	D	D

หมายเหตุ : D หมายถึง ตัวเลขที่ไม่เปิดเผย

### 2.2.3 มูลค่าผลผลิตเฉลี่ย

จากตาราง ๗ แสดงให้เห็นว่า สถานประกอบการอุตสาหกรรมการผลิต ที่มีคนทำงานตั้งแต่ 1 คนขึ้นไป ในจังหวัดนครศรีธรรมราช มีมูลค่าผลผลิตเฉลี่ยต่อสถานประกอบการ ประมาณ 7.1 ล้านบาท ต่อคนทำงาน 1.6 ล้านบาท เมื่อพิจารณาตามขนาดของสถานประกอบการ พบว่า สถานประกอบการขนาดใหญ่ (คนทำงานมากกว่า 200 คน) มีมูลค่าผลผลิตเฉลี่ยต่อสถานประกอบการ และต่อคนทำงานสูงสุด ประมาณ 1,305.4 ล้านบาท และ 4.2 ล้านบาท ตามลำดับ รองลงมา ได้แก่ สถานประกอบการที่มีคนทำงาน 31 – 50 คน มีมูลค่าผลผลิตเฉลี่ย ประมาณ 367.7 ล้านบาทต่อสถานประกอบการ และ 9.0 ล้านบาทต่อคนทำงาน ในขณะที่สถานประกอบการขนาดเล็กที่มีจำนวนคนทำงาน 1 – 15 คน มีมูลค่าผลผลิตเฉลี่ย ต่อสถานประกอบการ และต่อคนทำงานน้อยที่สุด คือ ประมาณ 556,200 บาท และ 221,700 บาท ตามลำดับ

เมื่อพิจารณาตามหมวดอุตสาหกรรม พบว่า อุตสาหกรรมการผลิตผลิตภัณฑ์ยางและพลาสติก มีมูลค่าผลผลิตเฉลี่ยต่อสถานประกอบการ และต่อคนทำงาน สูงที่สุด ประมาณ 145.2 ล้านบาท และ 4.5 ล้านบาท ตามลำดับ รองลงมา ได้แก่ อุตสาหกรรมการผลิตผลิตภัณฑ์จากแร่ ประมาณ 28.7 ล้านบาท และ 2.7 ล้านบาท ตามลำดับ ในขณะที่การผลิตเครื่องแต่งกาย รวมทั้งการตกแต่งและซ่อมสิ่งขนสัตว์ มีมูลค่าผลผลิตเฉลี่ยต่อสถานประกอบการน้อยที่สุด คือ ประมาณ 125,100 บาท และต่อคนทำงาน ประมาณ 80,700 บาท (ตาราง ๗)

### 2.2.4 มูลค่าเพิ่มเฉลี่ย

สำหรับมูลค่าเพิ่มเฉลี่ยต่อสถานประกอบการและต่อคนทำงานนั้น พบว่า มีมูลค่าเพิ่มเฉลี่ยประมาณ 1.7 ล้านบาทต่อสถานประกอบการ และประมาณ 384,500 บาทต่อคนทำงาน เมื่อพิจารณาตามขนาดของสถานประกอบการ พบว่า สถานประกอบการขนาดใหญ่ (คนทำงานมากกว่า 200 คน) มีมูลค่าเพิ่มเฉลี่ยต่อสถานประกอบการสูงสุด ประมาณ 235.5 ล้านบาท และสถานประกอบการที่มีคนทำงาน 31 – 50 คน มีมูลค่าเพิ่มเฉลี่ยต่อคนทำงานสูงสุดเช่นเดียวกัน ประมาณ 2.9 ล้านบาท ส่วนสถานประกอบการขนาดเล็กที่มีจำนวนคนทำงาน 1 – 15 คน มีมูลค่าเพิ่มเฉลี่ยต่อสถานประกอบการน้อยที่สุด คือ ประมาณ 184,900 ในขณะที่สถานประกอบการที่มีจำนวนคนทำงาน 26 – 30 คน มีมูลค่าเพิ่มเฉลี่ยต่อคนทำงานน้อยที่สุดเช่นเดียวกัน ประมาณ 37,600 บาท (ตาราง ๗)

เมื่อพิจารณาตามหมวดอุตสาหกรรม พบว่า อุตสาหกรรมการผลิตผลิตภัณฑ์ยางและพลาสติก มีมูลค่าเพิ่มเฉลี่ยต่อสถานประกอบการ และต่อคนทำงาน สูงที่สุด ประมาณ 23.7 ล้านบาท และ 736,900 บาท ตามลำดับ รองลงมา ได้แก่ อุตสาหกรรมการผลิตผลิตภัณฑ์จากแร่ ประมาณ 6.0 ล้านบาท และ 565,800 บาท ตามลำดับ ในขณะที่การผลิตเครื่องแต่งกาย รวมทั้งการตกแต่งและซ่อมสิ่งขนสัตว์ มีมูลค่าเพิ่มเฉลี่ยต่อสถานประกอบการน้อยที่สุด คือ ประมาณ 53,900 บาท และการผลิตผลิตภัณฑ์ยาสูบ มีมูลค่าเพิ่มเฉลี่ยต่อคนทำงานน้อยที่สุดเช่นเดียวกัน ประมาณ 33,400 บาท (ตาราง ๗)

ตาราง จ มูลค่าผลผลิตและมูลค่าเพิ่มเฉลี่ยต่อสถานประกอบการ และต่อคนทำงาน จำแนกตามขนาดของสถานประกอบการ และหมวดอุตสาหกรรม

(หน่วย : พันบาท)

ขนาดของสถานประกอบการ/ หมวดอุตสาหกรรม	มูลค่าผลผลิตเฉลี่ย		มูลค่าเพิ่มเฉลี่ย	
	ต่อสถาน- ประกอบการ	ต่อคนทำงาน	ต่อสถาน- ประกอบการ	ต่อคนทำงาน
<b>รวม</b>	<b>7,054.4</b>	<b>1,631.7</b>	<b>1,662.2</b>	<b>384.5</b>
<b>ขนาดของสถานประกอบการ</b>				
1 – 15 คน	556.2	221.7	184.9	73.7
16 – 25 คน	9,913.3	522.1	2,481.7	130.7
26 – 30 คน	5,625.4	202.4	1,045.2	37.6
31 – 50 คน	367,662.1	9,038.9	117,515.4	2,889.1
51 – 200 คน	139,486.4	1,554.2	20,550.4	229.0
มากกว่า 200 คน	1,305,359.9	4,242.1	235,503.7	765.3
<b>หมวดอุตสาหกรรม</b>				
การผลิตผลิตภัณฑ์อาหารและเครื่องดื่ม	909.1	246.4	241.9	65.6
การผลิตผลิตภัณฑ์ยาสูบ	531.5	85.0	208.6	33.4
การผลิตสิ่งทอ	463.8	96.8	201.7	42.1
การผลิตเครื่องแต่งกาย รวมทั้งการตกแต่งและซ่อมสิ่งขึ้นสัตว์	125.1	80.7	53.9	34.8
การฟอกและตกแต่งหนังฟอก รวมทั้งการผลิตกระเป๋าเดินทาง กระเป๋าถือ อานม้า เครื่องเทียมลาก และรองเท้า	628.6	342.9	173.2	94.5
การผลิต ไม้และผลิตภัณฑ์จากไม้และไม้ก๊อก ยกเว้นเฟอร์นิเจอร์ รวมทั้งการผลิตสิ่งของที่ทำจากฟางและวัสดุอีกสานอื่นๆ	4,911.3	649.6	874.7	115.7
การพิมพ์โฆษณา การพิมพ์ และการทำสำเนาสูบบันทึก	802.9	201.4	314.7	78.9
การผลิตผลิตภัณฑ์ถ่านโค้ก ผลิตภัณฑ์ที่ได้จากการกลั่น น้ำมันปิโตรเลียมและเชื้อเพลิงปรมาณู	D	D	D	D
การผลิตเคมีภัณฑ์และผลิตภัณฑ์เคมี	7,002.0	875.3	1,790.0	223.8
การผลิตผลิตภัณฑ์ยางและพลาสติก	145,209.1	4,519.4	23,675.4	736.9
การผลิตผลิตภัณฑ์จากแร่โอโลหะ	28,687.2	2,723.8	5,959.4	565.8
การผลิต โลหะขั้นมูลฐาน	1,110.5	337.4	404.0	122.7
การผลิตผลิตภัณฑ์ที่ทำจากโลหะประดิษฐ์ ยกเว้นเครื่องจักรและอุปกรณ์	359.5	150.5	143.6	60.1
การผลิตเครื่องจักรและอุปกรณ์ ซึ่งมีได้จัดประเภทไว้ในที่อื่น	330.9	185.5	115.0	64.5
การผลิตเครื่องจักรและอุปกรณ์ไฟฟ้า ซึ่งมีได้จัดประเภทไว้ในที่อื่น	707.9	417.5	266.4	157.1
การผลิตอุปกรณ์ที่ใช้ในการแพทย์ การวัดความเที่ยง และอุปกรณ์ที่ใช้ในทางทัศนศาสตร์ นาฬิกา	D	D	D	D
การผลิตยานยนต์ รถพ่วงและรถกึ่งรถพ่วง	449.8	158.7	248.2	87.6
การผลิตเครื่องอุปกรณ์การขนส่งอื่นๆ	489.5	139.9	229.9	65.7
การผลิตเฟอร์นิเจอร์ รวมทั้งการผลิตซึ่งมิได้จัดประเภทไว้ในที่อื่น	295.4	95.2	135.9	43.8
การนำผลิตภัณฑ์เก่ามาผลิตเป็นวัตถุบิใหม่	D	D	D	D

หมายเหตุ : D หมายถึง ตัวเลขที่ไม่เปิดเผย

ตารางสถิติ

# ภาค 1 ข้อมูลทั่วไปของสถานประกอบการ

ตอนที่ 1 ข้อมูลทั่วไปของสถานประกอบการ  
จำแนกตามอำเภอ



## สารบัญตารางสถิติ

- ตอนที่ 1 ข้อมูลทั่วไปของสถานประกอบการ จำแนกตามอำเภอ**
- ตาราง 1** จำนวนและร้อยละของสถานประกอบการอุตสาหกรรมการผลิต จำแนกตามรูปแบบการจัดตั้งตามกฎหมาย และอำเภอ
- ตาราง 2** จำนวนและร้อยละของสถานประกอบการอุตสาหกรรมการผลิต จำแนกตามรูปแบบการจัดตั้งทางเศรษฐกิจ และอำเภอ
- ตาราง 3** จำนวนและร้อยละของสถานประกอบการอุตสาหกรรมการผลิต จำแนกตามระยะเวลาในการดำเนินกิจการ และอำเภอ
- ตาราง 4** จำนวนและร้อยละของสถานประกอบการอุตสาหกรรมการผลิต จำแนกตามระยะเวลาการผลิตในปี 2549 และอำเภอ
- ตาราง 5** มูลค่าเงินลงทุนจดทะเบียน จำนวนและร้อยละของสถานประกอบการอุตสาหกรรมการผลิต จำแนกตามมูลค่าทุนจดทะเบียน และอำเภอ
- ตาราง 6** มูลค่าเงินทุนที่ต่างประเทศร่วมลงทุนหรือถือหุ้น จำนวนและร้อยละของสถานประกอบการอุตสาหกรรมการผลิต จำแนกตามสัดส่วนของการร่วมลงทุนหรือถือหุ้นของต่างประเทศ และอำเภอ
- ตาราง 7** จำนวนและร้อยละของสถานประกอบการอุตสาหกรรมการผลิตที่ต่างประเทศร่วมลงทุน จำแนกตามประเทศร่วมลงทุนหรือถือหุ้นมากที่สุดเป็นอันดับหนึ่ง และอำเภอ
- ตาราง 7.1** จำนวนและร้อยละของสถานประกอบการอุตสาหกรรมการผลิตที่ต่างประเทศร่วมลงทุน จำแนกตามประเทศร่วมลงทุนหรือถือหุ้นมากที่สุดเป็นอันดับสอง และอำเภอ
- ตาราง 7.2** จำนวนและร้อยละของสถานประกอบการอุตสาหกรรมการผลิตที่ต่างประเทศร่วมลงทุน จำแนกตามประเทศร่วมลงทุนหรือถือหุ้นมากที่สุดเป็นอันดับสาม และอำเภอ
- ตาราง 8** จำนวนและร้อยละของสถานประกอบการอุตสาหกรรมการผลิต จำแนกตามการส่งเสริมการลงทุน จากสำนักงานคณะกรรมการส่งเสริมการลงทุน และอำเภอ
- ตาราง 9** มูลค่าการส่งออกจำนวนและร้อยละของสถานประกอบการอุตสาหกรรมการผลิต จำแนกตามร้อยละของการส่งออกผลผลิตออกไปจำหน่ายต่างประเทศ และอำเภอ
- ตาราง 10** จำนวนและร้อยละของสถานประกอบการอุตสาหกรรมการผลิต จำแนกตามประเทศที่มีการส่งผลผลิตไปจำหน่าย และอำเภอ
- ตาราง 11** มูลค่าการใช้วัตถุดิบหรือวัสดุประกอบการผลิตที่มาจากต่างประเทศ จำนวนและร้อยละของสถานประกอบการอุตสาหกรรมการผลิต จำแนกตามการใช้วัตถุดิบฯ และอำเภอ
- ตาราง 12** จำนวนและร้อยละของสถานประกอบการอุตสาหกรรมการผลิต จำแนกตามอัตราการใช้กำลังการผลิตต่อปี 2549 และอำเภอ

ตาราง 1 จำนวนและร้อยละของสถานประกอบการอุตสาหกรรมผลิต จำนวนตามรูปแบบการจัดตั้งตามกฎหมาย และอำเภอ

TABLE 1. NUMBER AND PERCENTAGE OF MANUFACTURING ESTABLISHMENTS BY FORM OF LEGAL ORGANIZATION AND AMPHOE

อำเภอ	จำนวนสถาน- ประกอบการ		ส่วนบุคคล		หุ้นส่วนสามัญ		บริษัทจำกัด		ส่วนราชการ		สหกรณ์		อื่น ๆ	
	Number of establishments		Individual proprietor		นิติบุคคล หุ้นส่วนจำกัด		บริษัทจำกัด(มหาชน) Company limited, public company limited		รัฐวิสาหกิจ Government, state-enterprise		Cooperatives		Others	
	จำนวน Number	ร้อยละ %	จำนวน Number	ร้อยละ %	จำนวน Number	ร้อยละ %	จำนวน Number	ร้อยละ %	จำนวน Number	ร้อยละ %	จำนวน Number	ร้อยละ %	จำนวน Number	ร้อยละ %
<b>รวม</b>	<b>5,798</b>	<b>100.0</b>	<b>5,436</b>	<b>93.8</b>	<b>62</b>	<b>1.1</b>	<b>68</b>	<b>1.2</b>	<b>3</b>	<b>0.1</b>	<b>62</b>	<b>1.1</b>	<b>167</b>	<b>2.9</b>
เมืองนครศรีธรรมราช	1,635	100.0	1,583	96.8	22	1.3	12	0.7	-	-	6	0.4	13	0.8
พรมหิรัญ	224	100.0	211	94.3	-	-	1	0.5	-	-	1	0.5	11	4.8
ลานสะกา	73	100.0	48	65.6	-	-	1	1.4	-	-	-	-	24	33.1
จงหวง	86	100.0	70	81.2	2	2.3	7	8.1	-	-	4	4.7	3	3.7
พิบูล	36	100.0	29	79.0	-	-	1	2.7	-	-	5	12.8	2	5.5
เขตรใหญ่	188	100.0	184	98.2	-	-	-	-	-	-	-	-	3	1.8
ชะอวด	388	100.0	360	93.0	-	-	1	0.3	-	-	1	0.3	25	6.5
ท่าศาลา	587	100.0	577	98.2	2	0.3	2	0.4	-	-	3	0.5	4	0.6
ทุ่งสง	593	100.0	554	93.4	7	1.2	18	3.0	1	0.2	10	1.7	3	0.6
นาบอน	50	100.0	35	70.5	1	2.0	4	8.0	-	-	1	2.0	9	17.6
ทุ่งใหญ่	103	100.0	93	89.8	-	-	4	3.9	1	1.0	2	1.9	4	3.4
ปากพนัง	255	100.0	227	88.8	14	5.6	3	1.2	1	0.4	-	-	11	4.1
ร่อนพิบูลย์	373	100.0	342	91.7	3	0.8	-	-	-	-	6	1.6	22	5.9
สิชล	289	100.0	279	96.6	3	1.0	2	0.7	-	-	-	-	5	1.7
ขนอม	98	100.0	90	91.7	3	3.1	5	5.3	-	-	-	-	-	-
หัวไทร	73	100.0	64	87.4	3	4.1	-	-	-	-	-	-	6	8.5
บางขัน	71	100.0	43	60.4	-	-	1	1.4	-	-	18	25.5	9	12.7
เจ้าพระยาร	9	100.0	7	76.9	1	11.6	1	11.6	-	-	-	-	-	-
จุฬาภรณ์	51	100.0	45	88.8	-	-	1	2.0	-	-	4	7.2	1	2.0
พระพรหม	299	100.0	291	97.3	-	-	3	1.0	-	-	-	-	5	1.7
นบพิตำ	15	100.0	12	79.4	-	-	1	6.9	-	-	1	6.9	1	6.9
ช้างกลาง	34	100.0	29	85.2	1	3.0	-	-	-	-	1	3.0	3	8.9
เฉลิมพระเกียรติ	269	100.0	265	98.6	-	-	-	-	-	-	-	-	4	1.4

ที่มา : สำนักอุตสาหกรรม พ.ศ.2550 จังหวัด นครศรีธรรมราช สำนักงานสถิติแห่งชาติ กระทรวงเทคโนโลยีสารสนเทศและการสื่อสาร

Source : The 2007 Industrial Census, Nakhon Si Thammarat Province, National Statistical Office, Ministry of Information and Communication Technology

ตาราง 2 จำนวนและร้อยละของสถานประกอบการอุตสาหกรรมผลิต จำนวนตามรูปแบบการจัดตั้งทางเศรษฐกิจ และอำเภอ

TABLE 2 NUMBER AND PERCENTAGE OF MANUFACTURING ESTABLISHMENTS BY FORM OF ECONOMIC ORGANIZATION AND AMPHOE

อำเภอ	จำนวนสถานประกอบการ			สำนักงานแห่งชาติ			สำนักงานใหญ่			สำนักงานสาขา			Amphoe
	Number of establishments			Single unit			Head office			Branch			
	จำนวน	ร้อยละ	%	จำนวน	ร้อยละ	%	จำนวน	ร้อยละ	%	จำนวน	ร้อยละ	%	
<b>รวม</b>	<b>5,798</b>	<b>100.0</b>	<b>99.4</b>	<b>5,762</b>	<b>99.4</b>	<b>11</b>	<b>0.2</b>	<b>25</b>	<b>0.4</b>	<b>25</b>	<b>0.4</b>	<b>Total</b>	
เมืองนครศรีธรรมราช	1,635	100.0	99.5	1,626	99.5	3	0.2	6	0.4	6	0.4	Mueang Nakhon Si Thammar	
พรหมคีรี	224	100.0	100.0	224	100.0	-	-	-	-	-	-	Phromma Khiri	
ลานสะกา	73	100.0	100.0	73	100.0	-	-	-	-	-	-	Lan Sa Ka	
ฉวาง	86	100.0	97.7	84	97.7	1	1.2	1	1.2	1	1.2	Chawang	
พิปูน	36	100.0	97.3	35	97.3	1	2.7	-	-	-	-	Phipun	
เชียรใหญ่	188	100.0	100.0	188	100.0	-	-	-	-	-	-	Chian Yai	
ชะอวด	388	100.0	100.0	388	100.0	-	-	-	-	-	-	Cha-uat	
ท่าศาลา	587	100.0	99.8	586	99.8	1	0.2	-	-	-	-	Tha Sala	
ทุ่งสง	593	100.0	98.8	586	98.8	2	0.3	5	0.8	5	0.8	Thung Song	
นาบอน	50	100.0	94.0	47	94.0	2	4.0	1	2.0	1	2.0	Na Bon	
ทุ่งใหญ่	103	100.0	98.1	101	98.1	-	-	2	1.9	2	1.9	Thung Yai	
ปากพนัง	255	100.0	98.1	251	98.1	-	-	5	1.9	5	1.9	Pak Phanang	
ร่อนพิบูลย์	373	100.0	99.7	372	99.7	1	0.3	-	-	-	-	Ron Phibun	
สิชล	289	100.0	99.7	288	99.7	-	-	1	0.4	1	0.4	Sichon	
ขนอม	98	100.0	98.0	96	98.0	-	-	2	2.0	2	2.0	Khanom	
หัวไทร	73	100.0	100.0	73	100.0	-	-	-	-	-	-	Hua Sai	
บางขัน	71	100.0	100.0	71	100.0	-	-	-	-	-	-	Bang Khan	
ถ้าพรหมรา	9	100.0	88.4	8	88.4	-	-	1	11.6	1	11.6	Tham Phannara	
จุฬาภรณ์	51	100.0	100.0	51	100.0	-	-	-	-	-	-	Chulaphorn	
พระพรหม	299	100.0	99.7	298	99.7	-	-	1	0.3	1	0.3	Phra Phrom	
นบพิตา	15	100.0	100.0	15	100.0	-	-	-	-	-	-	Nopphitam	
ช้างกลาง	34	100.0	100.0	34	100.0	-	-	-	-	-	-	Chang Kla	
เฉลิมพระเกียรติ	269	100.0	100.0	269	100.0	-	-	-	-	-	-	Chaloem Phra Kiat	

ที่มา : สำนักสถิติแห่งชาติ กระทรวงเทคโนโลยีสารสนเทศและการสื่อสาร

Source : The 2007 Industrial Census, Nakhon Si Thammarat Province, National Statistical Office, Ministry of Information and Communication Technology

ตาราง 3 จำนวนและร้อยละของสถานประกอบการผลิต จำหน่ายระยะเวลาในการดำเนินงาน และอำเภอ

TABLE 3 NUMBER AND PERCENTAGE OF MANUFACTURING ESTABLISHMENTS BY PERIOD OF OPERATION AND AMPHOE

อำเภอ	จำนวนสถานประกอบการ		ระยะเวลาในการดำเนินงาน (ปี) Period of operation (Year)												Amphoe
	Number of establishments		< 5		5 - 9		10 - 19		20 - 29		≥ 30				
	จำนวน	ร้อยละ	จำนวน	ร้อยละ	จำนวน	ร้อยละ	จำนวน	ร้อยละ	จำนวน	ร้อยละ	จำนวน	ร้อยละ			
Number	%	Number	%	Number	%	Number	%	Number	%	Number	%	Number	%	Total	
<b>รวม</b>	<b>5,798</b>	<b>100.0</b>	<b>1,407</b>	<b>24.3</b>	<b>1,345</b>	<b>23.2</b>	<b>1,744</b>	<b>30.1</b>	<b>674</b>	<b>11.6</b>	<b>629</b>	<b>10.9</b>	<b>10.9</b>	<b>Total</b>	
เมืองนครศรีธรรมราช	1,635	100.0	458	28.0	377	23.1	492	30.1	231	14.1	76	4.7	4.7	Mueang Nakhon Si Thammar	
พรหมคีรี	224	100.0	58	25.8	68	30.5	96	42.8	2	0.9	-	-	-	Phromma Khiri	
ลานสะกา	73	100.0	22	30.3	21	28.8	28	38.2	1	1.4	1	1.4	1.4	Lan Sa Ka	
ฉวาง	86	100.0	15	17.2	33	38.8	37	42.9	-	-	1	1.2	1.2	Chawang	
พิปูน	36	100.0	-	-	10	27.4	16	44.3	10	28.2	-	-	-	Phipun	
เชียรใหญ่	188	100.0	5	2.7	32	16.9	7	3.7	-	-	144	76.7	76.7	Chian Yai	
ชะอวด	388	100.0	128	33.0	99	25.4	136	35.1	4	1.0	21	5.4	5.4	Cha-ut	
ท่าศาลา	587	100.0	142	24.2	61	10.4	292	49.8	8	1.4	84	14.2	14.2	Tha Sala	
ทุ่งสง	593	100.0	108	18.2	134	22.7	237	39.9	31	5.3	83	14.0	14.0	Thung Song	
นาบอน	50	100.0	25	49.6	14	27.6	8	16.8	2	4.0	1	2.0	2.0	Na Bon	
ทุ่งใหญ่	103	100.0	44	42.4	41	39.6	17	16.1	2	1.9	-	-	-	Thung Yai	
ปากพนัง	255	100.0	46	17.9	73	28.5	90	35.3	37	14.4	10	3.9	3.9	Pak Phamong	
ร่อนพิบูลย์	373	100.0	59	15.9	65	17.4	97	26.1	149	39.9	3	0.7	0.7	Ron Phibun	
สิชล	289	100.0	134	46.2	77	26.5	55	19.1	14	4.8	10	3.3	3.3	Sichon	
ขนอม	98	100.0	21	21.6	-	-	10	10.2	61	62.1	6	6.1	6.1	Khanom	
หัวไทร	73	100.0	26	36.2	31	43.0	15	20.8	-	-	-	-	-	Hua Sai	
บางขัน	71	100.0	5	6.6	44	62.3	16	22.6	6	8.5	-	-	-	Bang Khan	
ถ้าพรหม	9	100.0	6	65.3	2	23.1	1	11.6	-	-	-	-	-	Tham Phannara	
จุฬาภรณ์	51	100.0	4	7.2	39	76.0	8	16.7	-	-	-	-	-	Chulaphorn	
พระพรหม	299	100.0	42	13.9	108	36.2	19	6.3	112	37.3	19	6.3	6.3	Phra Phrom	
นบพิตำ	15	100.0	8	56.4	3	20.6	3	22.9	-	-	-	-	-	Nopphitam	
ช้างกลาง	34	100.0	30	89.6	4	10.4	-	-	-	-	-	-	-	Chang Kia	
เฉลิมพระเกียรติ	269	100.0	22	8.0	10	3.6	62	23.0	4	1.5	172	63.9	63.9	Chaloem Phra Kiat	

ที่มา : สำนักข้อมูลสารสนเทศ จังหวัด นครศรีธรรมราช สำนักงานสถิติแห่งชาติ กระทรวงเทคโนโลยีสารสนเทศและการสื่อสาร

Source : The 2007 Industrial Census, Nakhon Si Thammarat Province, National Statistical Office, Ministry of Information and Communication Technology

ตาราง 4 จำนวนและร้อยละของสถานประกอบการผลิต จำนวนตามระยะเวลาการผลิตในปี 2549 และอำเภอ

TABLE 4 NUMBER AND PERCENTAGE OF MANUFACTURING ESTABLISHMENTS BY PERIOD OF OPERATION IN 2006 AND AMPHOE

อำเภอ	ระยะเวลาการผลิต Period of operation in 2006																Amphoe
	จำนวนสถานประกอบการ		เดือน Months				ชั่วโมง Hours per day				Total						
	จำนวน	ร้อยละ	จำนวน	ร้อยละ	จำนวน	ร้อยละ	จำนวน	ร้อยละ	จำนวน	ร้อยละ		จำนวน	ร้อยละ				
Number	%	Number	%	Number	%	Number	%	Number	%	Number	%	Number	%				
รวม	5,798	100.0	253	4.4	789	13.6	584	10.1	4,171	72.0	2,739	47.2	3,011	51.9	48	0.8	Total
เมืองนครราชสีมา	1,635	100.0	12	0.7	280	17.1	93	5.7	1,250	76.5	770	47.1	862	52.7	3	0.2	Mueang Nakhon Si Thammar
พรหมคีรี	224	100.0	-	-	34	15.3	-	-	190	84.7	108	48.4	113	50.4	3	1.2	Phromma Khiri
ลานสะกา	73	100.0	-	-	11	14.8	5	7.3	57	77.9	26	35.5	47	64.5	-	-	Lan Sa Ka
จวาง	86	100.0	-	-	6	6.9	6	7.0	74	86.1	47	54.5	37	43.2	2	2.3	Chawang
พิบูล	36	100.0	-	-	7	19.2	1	2.7	28	78.1	16	43.9	20	56.1	-	-	Phipun
เขวาสินรินทร์	188	100.0	-	-	5	2.6	8	4.5	175	92.9	30	16.1	158	83.9	-	-	Chian Yai
ชะอำ	388	100.0	-	-	32	8.3	104	26.9	251	64.7	186	48.0	199	51.2	3	0.8	Char-uat
ท่าศาลา	587	100.0	32	5.4	60	10.2	63	10.7	433	73.7	232	39.5	355	60.5	-	-	Tha Sala
ทุ่งสง	593	100.0	171	28.7	60	10.1	74	12.5	289	48.7	449	75.7	140	23.6	4	0.7	Thung Song
นบอม	50	100.0	-	-	5	10.4	-	-	45	89.6	23	45.6	24	48.5	3	6.0	Na Bon
ทุ่งใหญ่	103	100.0	1	1.0	59	57.3	8	7.4	35	34.4	10	9.2	91	87.9	3	2.9	Thung Yai
ปากพนัง	255	100.0	1	0.4	121	47.4	7	2.8	126	49.5	40	15.6	210	82.1	6	2.3	Pak Phanang
ร่อนพิบูลย์	373	100.0	-	-	9	2.4	7	1.9	357	95.7	231	62.1	135	36.3	6	1.6	Ron Phibun
สิชล	289	100.0	-	-	31	10.8	10.8	34.9	157	54.4	106	36.5	184	63.5	-	-	Sichon
ขนอม	98	100.0	-	-	13	13.4	1	1.0	84	85.5	24	24.4	72	73.5	2	2.0	Khanom
หัวไทร	73	100.0	-	-	19	25.6	19	25.5	36	49.0	43	59.6	30	40.4	-	-	Hua Sai
บางขัน	71	100.0	-	-	3	3.8	9	12.3	59	84.0	25	34.9	43	61.3	3	3.8	Bang Khan
ถ้าพรธรา	9	100.0	-	-	-	-	-	-	9	100.0	2	23.1	7	76.9	-	-	Tham Phannara
จุฬาภรณ์	51	100.0	-	-	-	-	4	7.2	47	92.8	7	14.3	43	85.7	-	-	Chulaphorn
พระพรหม	299	100.0	38	12.6	-	-	65	21.6	197	65.8	180	60.3	108	36.3	10	3.5	Phra Phrom
นบพิตำ	15	100.0	-	-	5	34.4	8	51.8	2	13.8	2	13.8	13	86.2	-	-	Nopphitam
ช้างกลาง	34	100.0	-	-	24	71.3	-	-	10	28.7	12	34.7	21	62.4	1	3.0	Chang Kla
เฉลิมพระเกียรติ	269	100.0	-	-	5	2.0	2	0.9	261	97.1	170	63.3	99	36.7	-	-	Chaloem Phra Kiat

ที่มา : สำนักงานอุตสาหกรรม พ.ศ.2550 จังหวัด นครศรีธรรมราช สำนักงานสถิติแห่งชาติ กระทรวงเทคโนโลยีสารสนเทศและการสื่อสาร

Source : The 2007 Industrial Census, Nakhon Si Thammarat Province, National Statistical Office, Ministry of Information and Communication Technology

ตาราง 5 มูลค่าเงินลงทุนจดทะเบียน จำนวนและร้อยละของสถานประกอบการอุตสาหกรรมผลิต อัญมณีตามมูลค่าจดทะเบียน และอำเภอ

TABLE 5 VALUE OF REGISTERED CAPITAL, NUMBER AND PERCENTAGE OF MANUFACTURING ESTABLISHMENTS BY VALUE OF REGISTERED CAPITAL AND AMPHOE

อำเภอ	จำนวนสถานประกอบการ			ไม่มีทุนจดทะเบียน			มูลค่าทุนจดทะเบียน (ล้านบาท) Registered capital (Million baht)										มูลค่าเงินลงทุนจดทะเบียน		Amphoe						
	Number of establishments		No value of registered capital	รวม Total		Value of registered capital		1-9		10-49		50-99		100-199		200-499		500-999		≥ 1,000					
	จำนวน	ร้อยละ	จำนวน	ร้อยละ	จำนวน	ร้อยละ	จำนวน	ร้อยละ	จำนวน	ร้อยละ	จำนวน	ร้อยละ	จำนวน	ร้อยละ	จำนวน	ร้อยละ	จำนวน	ร้อยละ		จำนวน	ร้อยละ	จำนวน	ร้อยละ		
<b>รวม</b>	<b>5,798</b>	<b>100.0</b>	<b>5,675</b>	<b>97.9</b>	<b>123</b>	<b>2.1</b>	<b>26</b>	<b>21.1</b>	<b>60</b>	<b>48.7</b>	<b>25</b>	<b>20.4</b>	<b>6</b>	<b>4.9</b>	<b>3</b>	<b>2.5</b>	<b>1</b>	<b>0.8</b>	-	-	<b>2</b>	<b>1.6</b>	<b>6,734,648,240</b>	<b>Total</b>	
เมืองนครราชสีมา	1,655	100.0	1,601	98.0	33	2.0	12	34.5	13	38.4	6	18.0	3	9.0	-	-	-	-	-	-	-	-	313,125,000	Mueang Nakhon Si Thammar	
พรมบุรี	224	100.0	223	99.6	1	0.5	-	-	-	1	100.0	-	-	-	-	-	-	-	-	-	-	-	30,000,000	Phromma Khiri	
สนธยา	73	100.0	72	98.6	1	1.4	-	-	1	100.0	-	-	-	-	-	-	-	-	-	-	-	-	7,000,000	Lan Sa Ka	
ฉวาง	86	100.0	75	87.2	11	12.8	3	27.3	6	54.6	1	9.1	1	9.1	-	-	-	-	-	-	-	-	103,587,000	Chawang	
พิบูลย์	36	100.0	35	97.3	1	2.7	1	100.0	-	-	-	-	-	-	-	-	-	-	-	-	-	-	100,000	Phipun	
เข็ญใหญ่	188	100.0	188	100.0	-	-	-	-	-	-	-	-	-	-	-	-	-	-	-	-	-	-	-	-	Chian Yai
ระชาด	388	100.0	387	99.7	1	0.3	-	-	1	100.0	-	-	-	-	-	-	-	-	-	-	-	-	-	1,000,000	Cha-uat
ท่าเสา	587	100.0	580	98.8	7	1.2	4	52.4	2	33.3	-	-	1	14.3	-	-	-	-	-	-	-	-	-	79,300,801	Tha Sala
ทุ่งสง	593	100.0	573	96.6	20	3.4	-	-	7	35.0	9	45.0	1	5.0	1	5.0	-	-	-	-	2	10.0	5,456,800,000	Thung Song	
นบอน	50	100.0	46	92.0	4	8.0	-	-	-	3	75.0	-	-	-	-	-	1	25.0	-	-	-	-	-	290,000,000	Nia Bon
ทุ่งใหญ่	103	100.0	100	97.1	3	2.9	-	-	1	33.3	1	33.3	-	-	1	33.3	-	-	-	-	-	-	-	202,000,000	Thung Yai
ปากพอง	255	100.0	243	95.2	12	4.8	-	-	11	91.9	1	8.1	-	-	-	-	-	-	-	-	-	-	-	40,166,600	Pak Phanang
รัตนพิบูลย์	373	100.0	370	99.2	3	0.8	-	-	3	100.0	-	-	-	-	-	-	-	-	-	-	-	-	-	7,000,000	Ron Phibun
สิชล	289	100.0	285	98.6	4	1.4	1	25.0	2	50.0	1	25.0	-	-	-	-	-	-	-	-	-	-	-	19,700,000	Sichon
ขนอม	98	100.0	92	93.7	6	6.3	1	16.1	5	83.9	-	-	-	-	-	-	-	-	-	-	-	-	-	6,200,000	Khiamom
หัวไทร	73	100.0	70	95.9	3	4.1	-	-	3	100.0	-	-	-	-	-	-	-	-	-	-	-	-	-	3,000,000	Hua Sai
บางขัน	71	100.0	69	97.2	2	2.8	1	50.0	1	50.0	-	-	-	-	-	-	-	-	-	-	-	-	-	4,033,000	Bang Khan
อ่าวธรรมะ	9	100.0	8	88.4	1	11.6	1	100.0	-	-	-	-	-	-	-	-	-	-	-	-	-	-	-	500,000	Tham Phannara
จุฬาภรณ์	51	100.0	46	90.8	5	9.2	3	57.1	1	21.4	1	21.4	-	-	-	-	-	-	-	-	-	-	-	12,145,839	Chulaphorn
พระพรหม	299	100.0	297	99.3	2	0.7	-	-	-	1	50.0	-	-	-	1	50.0	-	-	-	-	-	-	-	150,990,000	Phra Phrom
นบพิตำ	15	100.0	14	93.1	1	6.9	-	-	1	100.0	-	-	-	-	-	-	-	-	-	-	-	-	-	5,000,000	Nopphitam
ช้างกลาง	34	100.0	33	97.0	1	3.0	-	-	1	100.0	-	-	-	-	-	-	-	-	-	-	-	-	-	3,000,000	Chang Klia
เฉลิมพระเกียรติ	269	100.0	269	100.0	-	-	-	-	-	-	-	-	-	-	-	-	-	-	-	-	-	-	-	-	Chaloem Phra Kiat

ที่มา : สำนักข้อมูลทางกรม พ.ศ.2550 จังหวัด นครศรีธรรมราช สำนักงานสถิติแห่งชาติ กระทรวงเทคโนโลยีสารสนเทศและการสื่อสาร

Source : The 2007 Industrial Census, Nakhon Si Thammarat Province, National Statistical Office, Ministry of Information and Communication Technology

ตาราง 6 มูลค่าเงินลงทุนที่ต่างประเทศร่วมลงทุนหรือถือหุ้น จำนวนและร้อยละของสถานประกอบการอุตสาหกรรมผลิต จำนวนตามสัดส่วนของการร่วมลงทุนหรือถือหุ้นของต่างประเทศ และอำเภอ

TABLE 6 VALUE OF FOREIGN INVESTMENT OR SHARE HOLDING, NUMBER AND PERCENTAGE OF MANUFACTURING ESTABLISHMENTS BY PROPORTION OF FOREIGN INVESTMENT OR SHARE HOLDING AND AMPHOC

อำเภอ	จำนวนสถาน- ประกอบการ		ไม่มีต่างประเทศ ร่วมลงทุนหรือถือหุ้น		สัดส่วนของการร่วมลงทุนหรือถือหุ้น						มูลค่าเงินลงทุนที่ต่างประเทศ มาร่วมลงทุนหรือถือหุ้น		Amphoc
	จำนวน Number	ร้อยละ %	จำนวน Number	ร้อยละ %	< 10%			10 - 50%			Value of foreign investment or share holding	Total	
					จำนวน Number	ร้อยละ %	จำนวน Number	ร้อยละ %	จำนวน Number	ร้อยละ %			
<b>รวม</b>	<b>5,798</b>	<b>100.0</b>	<b>5,795</b>	<b>100.0</b>	<b>3</b>	<b>0.1</b>	<b>2</b>	<b>66.7</b>	<b>1</b>	<b>33.3</b>	-	<b>17,079,400</b>	<b>Total</b>
เมืองนครศรีธรรมราช	1,635	100.0	1,634	99.9	1	0.1	-	-	1	100.0	-	7,840,000	Mueang Nakhon Si Thammar
พรหมคีรี	224	100.0	224	100.0	-	-	-	-	-	-	-	-	-
ลานสะกา	73	100.0	73	100.0	-	-	-	-	-	-	-	-	-
ฉวาง	86	100.0	86	100.0	-	-	-	-	-	-	-	-	-
พิปูน	36	100.0	36	100.0	-	-	-	-	-	-	-	-	-
เชียรใหญ่	188	100.0	188	100.0	-	-	-	-	-	-	-	-	-
ชะอวด	388	100.0	388	100.0	-	-	-	-	-	-	-	-	-
ท่าศาลา	587	100.0	587	100.0	-	-	-	-	-	-	-	-	-
ทุ่งสง	593	100.0	593	100.0	-	-	-	-	-	-	-	-	-
นบอน	50	100.0	50	100.0	-	-	-	-	-	-	-	-	-
ทุ่งใหญ่	103	100.0	103	100.0	-	-	-	-	-	-	-	-	-
ปากพนัง	255	100.0	255	100.0	-	-	-	-	-	-	-	-	-
ร่อนพิบูลย์	373	100.0	373	100.0	-	-	-	-	-	-	-	-	-
สิงหน	289	100.0	289	100.0	-	-	-	-	-	-	-	-	-
ขนอม	98	100.0	98	100.0	-	-	-	-	-	-	-	-	-
หัวไทร	73	100.0	73	100.0	-	-	-	-	-	-	-	-	-
บางขัน	71	100.0	71	100.0	-	-	-	-	-	-	-	-	-
ถ้าพรขลา	9	100.0	9	100.0	-	-	-	-	-	-	-	-	-
จุฬาภรณ์	51	100.0	51	100.0	-	-	-	-	-	-	-	-	-
พระพรหม	299	100.0	297	99.3	2	0.7	2	100.0	-	-	-	9,239,400	Phra Phrom
นบพิตำ	15	100.0	15	100.0	-	-	-	-	-	-	-	-	-
ช้างกลาง	34	100.0	34	100.0	-	-	-	-	-	-	-	-	-
เฉลิมพระเกียรติ	269	100.0	269	100.0	-	-	-	-	-	-	-	-	-

ที่มา : สำนักงานอุตสาหกรรม พ.ศ.2550 จังหวัด นครศรีธรรมราช สำนักงานสถิติแห่งชาติ กระทรวงเทคโนโลยีสารสนเทศและการสื่อสาร

Source : The 2007 Industrial Census, Nakhon Si Thammarat Province, National Statistical Office, Ministry of Information and Communication Technology

ตาราง 7 จำนวนและร้อยละของสถานประกอบการอุตสาหกรรมผลิตที่ต่างประเทศรวมลงทุน จำนวนตามประเทศรวมลงทุนหรือถือหุ้นมากที่สุดเป็นอันดับหนึ่ง และอำเภอ

TABLE 7 NUMBER AND PERCENTAGE OF MANUFACTURING ESTABLISHMENTS WITH FOREIGN INVESTMENT BY THE FIRST COUNTRY WITH HIGHEST SHARE HOLDING AND AMPHOE

อำเภอ	จำนวนสถานประกอบการ										ประเทศรวมลงทุนหรือถือหุ้นมากที่สุดเป็นอันดับหนึ่ง										Amphoe				
	ไม่มีการลงทุนจากต่างประเทศ					มีการลงทุนจากต่างประเทศ					The first country with highest share holding					ประเทศอื่นๆ									
	จำนวน	ร้อยละ	จำนวน	ร้อยละ	จำนวน	ร้อยละ	จำนวน	ร้อยละ	จำนวน	ร้อยละ	จำนวน	ร้อยละ	จำนวน	ร้อยละ	จำนวน	ร้อยละ	จำนวน	ร้อยละ	จำนวน	ร้อยละ					
<b>รวม</b>	<b>5,798</b>	<b>100.0</b>	<b>5,795</b>	<b>100.0</b>	<b>3</b>	<b>0.1</b>	-	-	-	-	-	-	-	-	-	-	-	-	-	-	<b>2</b>	<b>66.7</b>	<b>Total</b>		
เมืองนครศรีธรรมราช	1,635	100.0	1,634	99.9	1	0.1	-	-	-	-	-	-	-	-	-	-	-	-	-	-	-	-	-	Mueang Nakhon Si Thammar	
พรหมคีรี	224	100.0	224	100.0	-	-	-	-	-	-	-	-	-	-	-	-	-	-	-	-	-	-	-	-	Phromma Khiri
ลานสกา	73	100.0	73	100.0	-	-	-	-	-	-	-	-	-	-	-	-	-	-	-	-	-	-	-	-	Lan Sa Ka
ฉวาง	86	100.0	86	100.0	-	-	-	-	-	-	-	-	-	-	-	-	-	-	-	-	-	-	-	-	Chawang
พิปูน	36	100.0	36	100.0	-	-	-	-	-	-	-	-	-	-	-	-	-	-	-	-	-	-	-	-	Phipun
เชียรใหญ่	188	100.0	188	100.0	-	-	-	-	-	-	-	-	-	-	-	-	-	-	-	-	-	-	-	-	Chian Yai
ชะอวด	388	100.0	388	100.0	-	-	-	-	-	-	-	-	-	-	-	-	-	-	-	-	-	-	-	-	Cha-ut
ท่าศาลา	587	100.0	587	100.0	-	-	-	-	-	-	-	-	-	-	-	-	-	-	-	-	-	-	-	-	Tha Sala
ทุ่งสง	593	100.0	593	100.0	-	-	-	-	-	-	-	-	-	-	-	-	-	-	-	-	-	-	-	-	Thung Song
นาบอน	50	100.0	50	100.0	-	-	-	-	-	-	-	-	-	-	-	-	-	-	-	-	-	-	-	-	Na Bon
ทุ่งใหญ่	103	100.0	103	100.0	-	-	-	-	-	-	-	-	-	-	-	-	-	-	-	-	-	-	-	-	Thung Yai
ปากพนัง	255	100.0	255	100.0	-	-	-	-	-	-	-	-	-	-	-	-	-	-	-	-	-	-	-	-	Pak Phanang
ร่อนพิบูลย์	373	100.0	373	100.0	-	-	-	-	-	-	-	-	-	-	-	-	-	-	-	-	-	-	-	-	Ron Phibun
สิชล	289	100.0	289	100.0	-	-	-	-	-	-	-	-	-	-	-	-	-	-	-	-	-	-	-	-	Sichon
ขนอม	98	100.0	98	100.0	-	-	-	-	-	-	-	-	-	-	-	-	-	-	-	-	-	-	-	-	Khanom
หัวไทร	73	100.0	73	100.0	-	-	-	-	-	-	-	-	-	-	-	-	-	-	-	-	-	-	-	-	Hui Sai
บางขัน	71	100.0	71	100.0	-	-	-	-	-	-	-	-	-	-	-	-	-	-	-	-	-	-	-	-	Bang Khan
ฉะพรรษา	9	100.0	9	100.0	-	-	-	-	-	-	-	-	-	-	-	-	-	-	-	-	-	-	-	-	Tham Phannara
จุฬาภรณ์	51	100.0	51	100.0	-	-	-	-	-	-	-	-	-	-	-	-	-	-	-	-	-	-	-	-	Chulaphorn
พระพรหม	299	100.0	297	99.3	2	0.7	-	-	-	-	-	-	-	-	-	-	-	-	-	-	-	-	-	-	Phra Phrom
นบพิตำ	15	100.0	15	100.0	-	-	-	-	-	-	-	-	-	-	-	-	-	-	-	-	-	-	-	-	Nopphitam
ช้างกลาง	34	100.0	34	100.0	-	-	-	-	-	-	-	-	-	-	-	-	-	-	-	-	-	-	-	-	Chang Kla
เฉลิมพระเกียรติ	269	100.0	269	100.0	-	-	-	-	-	-	-	-	-	-	-	-	-	-	-	-	-	-	-	-	Chaloem Phra Kiat

ที่มา : สำนักงานอุตสาหกรรม พ.ศ.2550 อังหัด นทศรีธรรมราช สำนักงานสถิติแห่งชาติ กระทรวงเทคโนโลยีสารสนเทศและการสื่อสาร

Source : The 2007 Industrial Census, Nakhon Si Thammarat Province, National Statistical Office, Ministry of Information and Communication Technology



ตาราง 7.1 จำนวนและร้อยละของสถานประกอบการอุตสาหกรรมผลิตสิ่งต่างประเภทต่างๆ จำนวนสถานประกอบการหรือเงินทุนหรือหุ้นมากที่สุดเป็นอันดับสอง และอันดับ

TABLE 7.1 NUMBER AND PERCENTAGE OF MANUFACTURING ESTABLISHMENTS WITH FOREIGN INVESTMENT BY THE SECOND COUNTRY WITH HIGHEST SHARE HOLDING AND AMPHOE

อำเภอ	จำนวนสถานประกอบการ		ไม่มีการลงทุนจาก		มีการลงทุนจาก		ประเทศที่มีส่วนลงทุนหรือถือหุ้นมากที่สุดเป็นอันดับสอง The second country with highest share holding										Amphoe				
	Number of establishments		No foreign's investment		With foreign's investment		เกาหลี		ญี่ปุ่น		ไต้หวัน		สิงคโปร์		จีน			สหรัฐอเมริกา		ประเทศอื่นๆ	
	จำนวน	ร้อยละ	จำนวน	ร้อยละ	จำนวน	ร้อยละ	จำนวน	ร้อยละ	จำนวน	ร้อยละ	จำนวน	ร้อยละ	จำนวน	ร้อยละ	จำนวน	ร้อยละ		จำนวน	ร้อยละ	จำนวน	ร้อยละ
<b>รวม</b>	<b>5,798</b>	<b>100.0</b>	<b>5,795</b>	<b>100.0</b>	<b>3</b>	<b>0.1</b>	-	-	-	-	<b>1</b>	<b>33.3</b>	-	-	-	-	-	-	<b>2</b>	<b>66.7</b>	<b>Total</b>
เมืองนครศรีธรรมราช	1,635	100.0	1,634	99.9	1	0.1	-	-	-	-	-	-	-	-	-	-	-	-	1	100.0	Mueang Nakhon Si Thammar
พจนมณี	224	100.0	224	100.0	-	-	-	-	-	-	-	-	-	-	-	-	-	-	-	-	Phnomma Khiri
ลานตะกา	73	100.0	73	100.0	-	-	-	-	-	-	-	-	-	-	-	-	-	-	-	-	Lan Sa Ka
ฉวาง	86	100.0	86	100.0	-	-	-	-	-	-	-	-	-	-	-	-	-	-	-	-	Chawang
พิปูน	36	100.0	36	100.0	-	-	-	-	-	-	-	-	-	-	-	-	-	-	-	-	Phipun
เชียรใหญ่	188	100.0	188	100.0	-	-	-	-	-	-	-	-	-	-	-	-	-	-	-	-	Chian Yai
ชะอวด	388	100.0	388	100.0	-	-	-	-	-	-	-	-	-	-	-	-	-	-	-	-	Cha-ut
ท่าศาลา	587	100.0	587	100.0	-	-	-	-	-	-	-	-	-	-	-	-	-	-	-	-	Tha Sala
ทุ่งสง	593	100.0	593	100.0	-	-	-	-	-	-	-	-	-	-	-	-	-	-	-	-	Thung Song
นบอน	50	100.0	50	100.0	-	-	-	-	-	-	-	-	-	-	-	-	-	-	-	-	Na Bon
ทุ่งใหญ่	103	100.0	103	100.0	-	-	-	-	-	-	-	-	-	-	-	-	-	-	-	-	Thung Yai
ปากพอง	255	100.0	255	100.0	-	-	-	-	-	-	-	-	-	-	-	-	-	-	-	-	Pak Phang
ร่อนพิบูลย์	373	100.0	373	100.0	-	-	-	-	-	-	-	-	-	-	-	-	-	-	-	-	Ron Phibun
สิชล	289	100.0	289	100.0	-	-	-	-	-	-	-	-	-	-	-	-	-	-	-	-	Sichon
ขนอม	98	100.0	98	100.0	-	-	-	-	-	-	-	-	-	-	-	-	-	-	-	-	Khanom
หัวไทร	73	100.0	73	100.0	-	-	-	-	-	-	-	-	-	-	-	-	-	-	-	-	Hua Sai
บางขัน	71	100.0	71	100.0	-	-	-	-	-	-	-	-	-	-	-	-	-	-	-	-	Bang Khan
ถ้าพรหมรา	9	100.0	9	100.0	-	-	-	-	-	-	-	-	-	-	-	-	-	-	-	-	Tham Phannara
จุฬาภรณ์	51	100.0	51	100.0	-	-	-	-	-	-	-	-	-	-	-	-	-	-	-	-	Chulaphorn
พระพรหม	299	100.0	297	99.3	2	0.7	-	-	-	-	1	50.0	-	-	-	-	-	-	1	50.0	Phra Phrom
นบพิตำ	15	100.0	15	100.0	-	-	-	-	-	-	-	-	-	-	-	-	-	-	-	-	Nopphitam
ช้างกลาง	34	100.0	34	100.0	-	-	-	-	-	-	-	-	-	-	-	-	-	-	-	-	Chang Kla
เฉลิมพระเกียรติ	269	100.0	269	100.0	-	-	-	-	-	-	-	-	-	-	-	-	-	-	-	-	Chaloem Phra Kiatt

ที่มา : สำนักอุตสาหกรรม พ.ศ.2550 จังหวัด นครศรีธรรมราช สำนักสถิติแห่งชาติ กระทรวงเทคโนโลยีสารสนเทศและการสื่อสาร  
 Source : The 2007 Industrial Census, Nakhon Si Thammarat Province, National Statistical Office, Ministry of Information and Communication Technology

ตาราง 7.2 จำนวนและร้อยละของสถานประกอบการการผลิตที่ตั้งประเทศร่วมลงทุน จำนวนประเทศร่วมลงทุนหรือถือหุ้นมากที่สุดเป็นอันดับสาม และอำเภอ

TABLE 7.2 NUMBER AND PERCENTAGE OF MANUFACTURING ESTABLISHMENTS WITH FOREIGN INVESTMENT BY THE THIRD COUNTRY WITH HIGHEST SHARE HOLDING AND AMPHOE

อำเภอ	จำนวนสถานประกอบการ		ไม่มีการลงทุนจาก		มีการลงทุนจาก		ประเทศร่วมลงทุนหรือถือหุ้นมากที่สุดเป็นอันดับสาม The third country with highest share holding										Amphoe						
	Number of establishments		No foreign's investment		With foreign's investment		เกาหลี		ญี่ปุ่น		ไต้หวัน		สิงคโปร์		จีน			สหรัฐอเมริกา		ประเทศในยุโรป		ประเทศอื่น ๆ	
	จำนวน	ร้อยละ	จำนวน	ร้อยละ	จำนวน	ร้อยละ	จำนวน	ร้อยละ	จำนวน	ร้อยละ	จำนวน	ร้อยละ	จำนวน	ร้อยละ	จำนวน	ร้อยละ		จำนวน	ร้อยละ	จำนวน	ร้อยละ	จำนวน	ร้อยละ
<b>รวม</b>	<b>5,798</b>	<b>100.0</b>	<b>5,795</b>	<b>100.0</b>	<b>3</b>	<b>0.1</b>	-	-	-	-	-	-	-	-	-	-	-	-	-	-	<b>3</b>	<b>100.0</b>	<b>Total</b>
เมืองนครศรีธรรมราช	1,635	100.0	1,634	99.9	1	0.1	-	-	-	-	-	-	-	-	-	-	-	-	-	-	1	100.0	Mueang Nakhon Si Thammar
พรมหิณี	224	100.0	224	100.0	-	-	-	-	-	-	-	-	-	-	-	-	-	-	-	-	-	-	Phromma Khiri
สามชุก	73	100.0	73	100.0	-	-	-	-	-	-	-	-	-	-	-	-	-	-	-	-	-	-	Lan Su Ka
ฉวาง	86	100.0	86	100.0	-	-	-	-	-	-	-	-	-	-	-	-	-	-	-	-	-	-	Chawang
ญี่ปุ่น	36	100.0	36	100.0	-	-	-	-	-	-	-	-	-	-	-	-	-	-	-	-	-	-	Phipun
ชัยราชู๋	188	100.0	188	100.0	-	-	-	-	-	-	-	-	-	-	-	-	-	-	-	-	-	-	Chian Yui
ชะอวด	388	100.0	388	100.0	-	-	-	-	-	-	-	-	-	-	-	-	-	-	-	-	-	-	Che-ut
ท่าศาลา	587	100.0	587	100.0	-	-	-	-	-	-	-	-	-	-	-	-	-	-	-	-	-	-	Tha Sala
ทุ่งสง	593	100.0	593	100.0	-	-	-	-	-	-	-	-	-	-	-	-	-	-	-	-	-	-	Thung Song
นบอน	50	100.0	50	100.0	-	-	-	-	-	-	-	-	-	-	-	-	-	-	-	-	-	-	Na Bon
ทุ่งใหญ่	103	100.0	103	100.0	-	-	-	-	-	-	-	-	-	-	-	-	-	-	-	-	-	-	Thung Yai
ปากพนัง	255	100.0	255	100.0	-	-	-	-	-	-	-	-	-	-	-	-	-	-	-	-	-	-	Pak Phuang
ร่อนพิบูลย์	373	100.0	373	100.0	-	-	-	-	-	-	-	-	-	-	-	-	-	-	-	-	-	-	Ron Phibun
สิชค	289	100.0	289	100.0	-	-	-	-	-	-	-	-	-	-	-	-	-	-	-	-	-	-	Sichon
ขนอม	98	100.0	98	100.0	-	-	-	-	-	-	-	-	-	-	-	-	-	-	-	-	-	-	Khanom
หัวไทร	73	100.0	73	100.0	-	-	-	-	-	-	-	-	-	-	-	-	-	-	-	-	-	-	Hua Sai
บางขัน	71	100.0	71	100.0	-	-	-	-	-	-	-	-	-	-	-	-	-	-	-	-	-	-	Bang Khan
ถ้าพรวนรา	9	100.0	9	100.0	-	-	-	-	-	-	-	-	-	-	-	-	-	-	-	-	-	-	Tham Phammara
จุฬาภรณ์	51	100.0	51	100.0	-	-	-	-	-	-	-	-	-	-	-	-	-	-	-	-	-	-	Chulaphorn
พระพรหม	299	100.0	297	99.3	2	0.7	-	-	-	-	-	-	-	-	-	-	-	-	-	-	2	100.0	Phra Phrom
นมดีล้ำ	15	100.0	15	100.0	-	-	-	-	-	-	-	-	-	-	-	-	-	-	-	-	-	-	Nopphitam
ช้างกลาง	34	100.0	34	100.0	-	-	-	-	-	-	-	-	-	-	-	-	-	-	-	-	-	-	Chang Kla
เฉลิมพระเกียรติ	269	100.0	269	100.0	-	-	-	-	-	-	-	-	-	-	-	-	-	-	-	-	-	-	Chaloem Phra Kiat

ที่มา : สำนักงานอุตสาหกรรม พ.ศ.2550 จังหวัด นครศรีธรรมราช สำนักงานสถิติแห่งชาติ กระทรวงเทคโนโลยีสารสนเทศและการสื่อสาร

Source : The 2007 Industrial Census, Nakhon Si Thammarat Province, National Statistical Office, Ministry of Information and Communication Technology

ตาราง 8 จำนวนและร้อยละของสถานประกอบการผลิต จำแนกตามการส่งเสริมการลงทุน จากสำนักงานคณะกรรมการส่งเสริมการลงทุน และอำเภอ

TABLE 8 NUMBER AND PERCENTAGE OF MANUFACTURING ESTABLISHMENTS BY INVESTMENT PROMOTION FROM BOARD OF INVESTMENT (BOI) AND AMPHOE

อำเภอ	จำนวนสถานประกอบการ		การส่งเสริมการลงทุนจากสำนักงานคณะกรรมการส่งเสริมการลงทุน				Amphoe
	Number of establishments		Investment promotion from board of investment (BOI)				
	จำนวน	ร้อยละ	จำนวน	ร้อยละ	จำนวน	ร้อยละ	
	Number	%	Number	%	Number	%	
<b>รวม</b>	<b>5,798</b>	<b>100.0</b>	<b>5,775</b>	<b>99.6</b>	<b>23</b>	<b>0.4</b>	<b>Total</b>
เมืองนครศรีธรรมราช	1,635	100.0	1,632	99.8	3	0.2	Mueang Nakhon Si Thammar
พรหมคีรี	224	100.0	223	99.6	1	0.5	Phromma Khiri
ลานสะกา	73	100.0	73	100.0	-	-	Lan Sa Ka
นาง	86	100.0	83	96.5	3	3.5	Chawang
พิปูน	36	100.0	36	100.0	-	-	Phipun
เขยรีใหญ่	188	100.0	188	100.0	-	-	Chian Yai
ชะอวด	388	100.0	388	100.0	-	-	Cha-uat
ท่าศาลา	587	100.0	587	100.0	-	-	Tha Sala
ทุ่งสง	593	100.0	586	98.8	7	1.2	Thung Song
นาบอน	50	100.0	47	94.0	3	6.0	Na Bon
ทุ่งใหญ่	103	100.0	100	97.1	3	2.9	Thung Yai
ปากพนัง	255	100.0	255	100.0	-	-	Pak Phanang
ร่อนพิบูลย์	373	100.0	373	100.0	-	-	Ron Phibun
สิชล	289	100.0	289	100.0	-	-	Sichon
ขนอม	98	100.0	97	99.0	1	1.0	Khanom
หัวไทร	73	100.0	73	100.0	-	-	Hua Sai
บางขัน	71	100.0	70	98.6	1	1.4	Bang Khan
ถ้าพรธรา	9	100.0	8	88.4	1	11.6	Tham Phannara
จุฬากรณ์	51	100.0	51	100.0	-	-	Chulaphorn
พระพรหม	299	100.0	299	100.0	-	-	Phra Phrom
นบพิตำ	15	100.0	15	100.0	-	-	Nopphitam
ช้างกลาง	34	100.0	34	100.0	-	-	Chang Kla
เฉลิมพระเกียรติ	269	100.0	269	100.0	-	-	Chaloem Phra Kiat

ที่มา : สำมะโนอุตสาหกรรม พ.ศ.2550 จังหวัด นครศรีธรรมราช สำนักงานสถิติแห่งชาติ กระทรวงเทคโนโลยีสารสนเทศและการสื่อสาร

Source : The 2007 Industrial Census, Nakhon Si Thammarat Province, National Statistical Office, Ministry of Information and Communication Technology

ตาราง 9 มูลค่าการส่งออก จำนวนและร้อยละของสถานประกอบการการผลิต จำนวนตามร้อยละของการส่งออกโดยกลุ่มประเภท และอำเภอ

TABLE 9 VALUE OF EXPORT, NUMBER AND PERCENTAGE OF MANUFACTURING ESTABLISHMENTS BY PERCENTAGE OF EXPORT AND AMPHORE

อำเภอ	จำนวนสถานประกอบการ		ร้อยละการส่งออก										มูลค่าการส่งออก														
	Number of establishments		Percentage of export										Value of export														
	จำนวน	ร้อยละ	จำนวน	ร้อยละ	จำนวน	ร้อยละ	จำนวน	ร้อยละ	จำนวน	ร้อยละ	จำนวน	ร้อยละ	จำนวน	ร้อยละ	จำนวน	ร้อยละ											
รวม	5,798	100.0	5,775	99.6	23	0.4	2	8.7	1	4.4	1	4.4	2	8.7	2	8.7	2	8.7	2	8.7	3	13.0	1	4.4	7,681,926,809	Total	
เมืองนครราชสีมา	1,635	100.0	1,632	99.8	3	0.2	-	-	-	-	-	-	-	-	-	-	-	-	-	-	-	-	-	-	547,867,336	Mueang Nakhon Si Thammar	
พรมบุรี	224	100.0	223	99.6	1	0.5	-	-	-	-	-	-	-	-	-	-	-	-	-	-	-	-	-	-	241,080,000	Phromma Khiri	
สามชุก	73	100.0	73	100.0	-	-	-	-	-	-	-	-	-	-	-	-	-	-	-	-	-	-	-	-	-	-	Lan-Su-Ka
จวาง	86	100.0	84	97.7	2	2.3	1	50.0	-	-	-	-	-	-	-	-	-	-	-	-	-	-	-	-	132,896,107	Chawang	
พิบูล	36	100.0	36	100.0	-	-	-	-	-	-	-	-	-	-	-	-	-	-	-	-	-	-	-	-	-	-	Phibun
เสิงสาง	188	100.0	188	100.0	-	-	-	-	-	-	-	-	-	-	-	-	-	-	-	-	-	-	-	-	-	-	Chian Yai
เขษม	388	100.0	388	100.0	-	-	-	-	-	-	-	-	-	-	-	-	-	-	-	-	-	-	-	-	-	-	Char-ut
ท่าศาลา	587	100.0	587	100.0	-	-	-	-	-	-	-	-	-	-	-	-	-	-	-	-	-	-	-	-	-	-	Tha Sala
ทุ่งสง	593	100.0	586	98.8	7	1.2	-	-	-	-	-	-	-	-	-	-	-	-	-	-	-	-	-	-	1,308,215,690	Thung Song	
นาบอน	50	100.0	46	92.0	4	8.0	-	-	-	-	-	-	-	-	-	-	-	-	-	-	-	-	-	-	1,953,664,663	Na Bon	
ทุ่งใหญ่	103	100.0	100	97.1	3	2.9	-	-	-	-	-	-	-	-	-	-	-	-	-	-	-	-	-	-	761,738,050	Thung Yai	
ป่าพญา	255	100.0	255	100.0	-	-	-	-	-	-	-	-	-	-	-	-	-	-	-	-	-	-	-	-	-	-	Pak Phannang
รัตนบุรี	373	100.0	373	100.0	-	-	-	-	-	-	-	-	-	-	-	-	-	-	-	-	-	-	-	-	-	-	Ron Phibun
ศีขร	289	100.0	289	100.0	-	-	-	-	-	-	-	-	-	-	-	-	-	-	-	-	-	-	-	-	-	-	Sichon
ขอน	98	100.0	97	99.0	1	1.0	1	100.0	-	-	-	-	-	-	-	-	-	-	-	-	-	-	-	-	788,323,162	Khanom	
หัวไทร	73	100.0	73	100.0	-	-	-	-	-	-	-	-	-	-	-	-	-	-	-	-	-	-	-	-	-	-	Hua Sai
บึงขันธ์	71	100.0	70	98.6	1	1.4	-	-	-	-	-	-	-	-	-	-	-	-	-	-	-	-	-	-	15,924,336	Bang Khan	
ถ้าพระบาท	9	100.0	8	88.4	1	11.6	-	-	-	-	-	-	-	-	-	-	-	-	-	-	-	-	-	-	1,932,217,445	Tham Phannara	
จุฬาภรณ์	51	100.0	51	100.0	-	-	-	-	-	-	-	-	-	-	-	-	-	-	-	-	-	-	-	-	-	-	Chulaphorn
พระพรหม	299	100.0	299	100.0	-	-	-	-	-	-	-	-	-	-	-	-	-	-	-	-	-	-	-	-	-	-	Pha Phrom
นบพิตำ	15	100.0	15	100.0	-	-	-	-	-	-	-	-	-	-	-	-	-	-	-	-	-	-	-	-	-	-	Nopphitam
วังทอง	34	100.0	34	100.0	-	-	-	-	-	-	-	-	-	-	-	-	-	-	-	-	-	-	-	-	-	-	Chang Kha
เฉลิมพระเกียรติ	269	100.0	269	100.0	-	-	-	-	-	-	-	-	-	-	-	-	-	-	-	-	-	-	-	-	-	-	Chaloem Phra Kiat

ที่มา : สำนักงานคณะกรรมการส่งเสริมการค้าระหว่างประเทศ กระทรวงพาณิชย์

Source : The 2007 Industrial Census, Nakhon Si Thammarat Province, National Statistical Office, Ministry of Information and Communication Technology

ตาราง 10 จำนวนและร้อยละของสถานประกอบการอุตสาหกรรมผลิต จำนวนตามประเทศที่มีการส่งผลิตไปจำหน่าย และส่งออก

TABLE 10 NUMBER AND PERCENTAGE OF MANUFACTURING ESTABLISHMENTS BY EXPORTED COUNTRY OF PRODUCT AND AMPHOE

อำเภอ	จำนวนสถานประกอบการ			ไม่มีการส่งออก			มีการส่งออก			ประเทศที่ส่งออก Exported country																
	Number of establishments			No export			Export			เกาหลี Korea		ญี่ปุ่น Japan		ไต้หวัน Taiwan		สิงคโปร์ Singapore		จีน China		สหรัฐอเมริกา USA		ประเทศในยุโรป Country in Europe		ประเทศอื่น ๆ Other countries		
	จำนวน Number	ร้อยละ %	จำนวน Number	ร้อยละ %	จำนวน Number	ร้อยละ %	จำนวน Number	ร้อยละ %	จำนวน Number	ร้อยละ %	จำนวน Number	ร้อยละ %	จำนวน Number	ร้อยละ %	จำนวน Number	ร้อยละ %	จำนวน Number	ร้อยละ %	จำนวน Number	ร้อยละ %	จำนวน Number	ร้อยละ %	จำนวน Number	ร้อยละ %	จำนวน Number	ร้อยละ %
<b>รวม</b>	<b>5,798</b>	<b>100.0</b>	<b>5,775</b>	<b>99.6</b>	<b>23</b>	<b>0.4</b>	-	-	-	<b>3</b>	<b>13.0</b>	-	-	-	<b>1</b>	<b>4.4</b>	<b>15</b>	<b>65.2</b>	-	-	-	-	<b>4</b>	<b>17.4</b>	<b>Total</b>	
เมืองนครศรีธรรมราช	1,635	100.0	1,632	99.8	3	0.2	-	-	-	-	-	-	-	-	-	-	3	100.0	-	-	-	-	-	-	-	Mueang Nakhon Si Thammar
พรหมคีรี	224	100.0	223	99.6	1	0.5	-	-	-	-	-	-	-	-	-	-	1	100.0	-	-	-	-	-	-	-	Phromma Khiri
ลานสกา	73	100.0	73	100.0	-	-	-	-	-	-	-	-	-	-	-	-	-	-	-	-	-	-	-	-	-	Len Sa Ka
ฉวาง	86	100.0	84	97.7	2	2.3	-	-	-	-	-	-	-	-	-	-	2	100.0	-	-	-	-	-	-	-	Chawang
ทับปุด	36	100.0	36	100.0	-	-	-	-	-	-	-	-	-	-	-	-	-	-	-	-	-	-	-	-	-	Phipun
เขื่อนใหญ่	188	100.0	188	100.0	-	-	-	-	-	-	-	-	-	-	-	-	-	-	-	-	-	-	-	-	-	Chian Yai
ชะอวด	388	100.0	388	100.0	-	-	-	-	-	-	-	-	-	-	-	-	-	-	-	-	-	-	-	-	-	Cha-ut
ท่าศาลา	587	100.0	587	100.0	-	-	-	-	-	-	-	-	-	-	-	-	-	-	-	-	-	-	-	-	-	Tha Sala
ทุ่งสง	593	100.0	586	98.8	7	1.2	-	-	-	2	28.6	-	-	-	-	-	3	42.9	-	-	-	-	-	2	28.6	Thung Song
นาบอน	50	100.0	46	92.0	4	8.0	-	-	-	-	-	-	-	-	-	-	2	50.0	-	-	-	-	-	2	50.0	Na Bon
ทุ่งใหญ่	103	100.0	100	97.1	3	2.9	-	-	-	-	-	-	-	-	-	-	3	100.0	-	-	-	-	-	-	-	Thung Yai
ปากพะนัง	255	100.0	255	100.0	-	-	-	-	-	-	-	-	-	-	-	-	-	-	-	-	-	-	-	-	-	Pak Phannang
ร่อนพิบูลย์	373	100.0	373	100.0	-	-	-	-	-	-	-	-	-	-	-	-	-	-	-	-	-	-	-	-	-	Ron Phibun
สิชล	289	100.0	289	100.0	-	-	-	-	-	-	-	-	-	-	-	-	-	-	-	-	-	-	-	-	-	Sichon
ขนอม	98	100.0	97	99.0	1	1.0	-	-	-	-	-	-	-	-	-	-	1	100.0	-	-	-	-	-	-	-	Khanom
หัวไทร	73	100.0	73	100.0	-	-	-	-	-	-	-	-	-	-	-	-	-	-	-	-	-	-	-	-	-	Hua Sai
บางขัน	71	100.0	70	98.6	1	1.4	-	-	-	-	-	-	-	-	-	-	1	100.0	-	-	-	-	-	-	-	Bang Khan
เจ้าพระยา	9	100.0	8	88.4	1	11.6	-	-	-	1	100.0	-	-	-	-	-	-	-	-	-	-	-	-	-	-	Tham Phannara
จุฬาภรณ์	51	100.0	51	100.0	-	-	-	-	-	-	-	-	-	-	-	-	-	-	-	-	-	-	-	-	-	Chulaphorn
พระพรหม	299	100.0	299	100.0	-	-	-	-	-	-	-	-	-	-	-	-	-	-	-	-	-	-	-	-	-	Phra Phrom
นมพิต้า	15	100.0	15	100.0	-	-	-	-	-	-	-	-	-	-	-	-	-	-	-	-	-	-	-	-	-	Nopphitam
ช้างกลาง	34	100.0	34	100.0	-	-	-	-	-	-	-	-	-	-	-	-	-	-	-	-	-	-	-	-	-	Chang Kla
เฉลิมพระเกียรติ	269	100.0	269	100.0	-	-	-	-	-	-	-	-	-	-	-	-	-	-	-	-	-	-	-	-	-	Chalerm Phra Kiat

ที่มา : สำนักอุตสาหกรรม พ.ศ.2550 จังหวัด นครศรีธรรมราช สำนักงานสถิติแห่งชาติ กระทรวงเทคโนโลยีสารสนเทศและการสื่อสาร

Source : The 2007 Industrial Census, Nakhon Si Thammarat Province, National Statistical Office, Ministry of Information and Communication Technology

ตาราง 11 มูลค่าการใช้วัตถุดิบหรือวัสดุประกอบการผลิตสินค้าจากต่างประเทศ จำนวนและร้อยละของสถานประกอบการอุตสาหกรรมผลิต จำนวนตามการใช้วัตถุดิบฯ และอำเภอ

TABLE 11 VALUE OF IMPORTED MATERIALS AND COMPONENTS, NUMBER AND PERCENTAGE OF MANUFACTURING ESTABLISHMENTS BY USE OF IMPORTED MATERIALS AND COMPONENTS AND AMPHOE

ชื่อเขต	จำนวนสถานประกอบการ		ไม่มีการใช้		รวม		ร้อยละของวัตถุดิบหรือวัสดุประกอบที่นำเข้าจากต่างประเทศ Percentage of use of imported materials and components										มูลค่าการใช้		Amphoe															
	Number of establishments		No use		Total		<10		10-19		20-29		30-39		40-49		50-59			60-69		70-79		80-89		90-99		100		Value of imported materials and components				
	จำนวน	ร้อยละ	จำนวน	ร้อยละ	จำนวน	ร้อยละ	จำนวน	ร้อยละ	จำนวน	ร้อยละ	จำนวน	ร้อยละ	จำนวน	ร้อยละ	จำนวน	ร้อยละ	จำนวน	ร้อยละ		จำนวน	ร้อยละ	จำนวน	ร้อยละ	จำนวน	ร้อยละ	จำนวน	ร้อยละ	จำนวน	ร้อยละ		Number	%		
<b>รวม</b>	<b>5,298</b>	<b>100.0</b>	<b>1,635</b>	<b>99.4</b>	<b>33</b>	<b>0.6</b>	<b>2</b>	<b>6.1</b>	<b>1</b>	<b>3.1</b>	<b>-</b>	<b>2</b>	<b>6.1</b>	<b>2</b>	<b>6.1</b>	<b>-</b>	<b>-</b>	<b>-</b>	<b>-</b>	<b>-</b>	<b>-</b>	<b>-</b>	<b>-</b>	<b>-</b>	<b>-</b>	<b>-</b>	<b>26</b>	<b>78.5</b>	<b>149,109,967</b>	<b>Total</b>				
เมืองนครราชสีมา	1,635	100.0	1,608	98.4	27	1.6	1	3.8	-	-	-	-	-	-	-	-	-	-	-	-	-	-	-	-	-	-	-	-	-	785,833	Mueang Nakhon Si Thammar			
พรมบุรี	224	100.0	224	100.0	-	-	-	-	-	-	-	-	-	-	-	-	-	-	-	-	-	-	-	-	-	-	-	-	-	-	Phromma Khiri			
สนชกา	73	100.0	73	100.0	-	-	-	-	-	-	-	-	-	-	-	-	-	-	-	-	-	-	-	-	-	-	-	-	-	-	Lan Sa Ka			
จาง	86	100.0	86	100.0	-	-	-	-	-	-	-	-	-	-	-	-	-	-	-	-	-	-	-	-	-	-	-	-	-	-	Chawang			
พิบูล	36	100.0	36	100.0	-	-	-	-	-	-	-	-	-	-	-	-	-	-	-	-	-	-	-	-	-	-	-	-	-	-	Phibun			
เขียวใหญ่	188	100.0	188	100.0	-	-	-	-	-	-	-	-	-	-	-	-	-	-	-	-	-	-	-	-	-	-	-	-	-	-	-	Chian Yai		
ชวด	388	100.0	388	100.0	-	-	-	-	-	-	-	-	-	-	-	-	-	-	-	-	-	-	-	-	-	-	-	-	-	-	-	Charvat		
ท่าศาลา	587	100.0	587	100.0	-	-	-	-	-	-	-	-	-	-	-	-	-	-	-	-	-	-	-	-	-	-	-	-	-	-	-	Tha Sala		
ทุ่ง	593	100.0	592	99.8	1	0.2	1	100.0	-	-	-	-	-	-	-	-	-	-	-	-	-	-	-	-	-	-	-	-	-	-	-	Thung Song		
นบม	50	100.0	48	96.0	2	4.0	-	-	1	50.0	-	-	-	1	50.0	-	-	-	-	-	-	-	-	-	-	-	-	-	-	-	-	Na Bon		
ขี้ใหญ่	103	100.0	103	100.0	-	-	-	-	-	-	-	-	-	-	-	-	-	-	-	-	-	-	-	-	-	-	-	-	-	-	-	-	Thung Yai	
ปากแห้ง	255	100.0	254	99.6	1	0.4	-	-	-	-	-	1	100.0	-	-	-	-	-	-	-	-	-	-	-	-	-	-	-	-	-	-	-	Pak Phuang	
ร่องพิบูลย์	373	100.0	371	99.5	2	0.5	-	-	-	-	-	-	1	50.0	1	50.0	-	-	-	-	-	-	-	-	-	-	-	-	-	-	-	-	Ron Phibun	
สีช	289	100.0	289	100.0	-	-	-	-	-	-	-	-	-	-	-	-	-	-	-	-	-	-	-	-	-	-	-	-	-	-	-	-	Sichon	
ชอม	98	100.0	98	100.0	-	-	-	-	-	-	-	-	-	-	-	-	-	-	-	-	-	-	-	-	-	-	-	-	-	-	-	-	Khamon	
หัวทอ	73	100.0	73	100.0	-	-	-	-	-	-	-	-	-	-	-	-	-	-	-	-	-	-	-	-	-	-	-	-	-	-	-	-	Hua Sui	
บงชัย	71	100.0	71	100.0	-	-	-	-	-	-	-	-	-	-	-	-	-	-	-	-	-	-	-	-	-	-	-	-	-	-	-	-	Bang Khan	
ถ้ำพระอว	9	100.0	9	100.0	-	-	-	-	-	-	-	-	-	-	-	-	-	-	-	-	-	-	-	-	-	-	-	-	-	-	-	-	Tham Phannara	
อุทธรณ์	51	100.0	51	100.0	-	-	-	-	-	-	-	-	-	-	-	-	-	-	-	-	-	-	-	-	-	-	-	-	-	-	-	-	-	Chulaphorn
พระพรหม	299	100.0	299	100.0	-	-	-	-	-	-	-	-	-	-	-	-	-	-	-	-	-	-	-	-	-	-	-	-	-	-	-	-	Phra Phrom	
นมฟ้า	15	100.0	15	100.0	-	-	-	-	-	-	-	-	-	-	-	-	-	-	-	-	-	-	-	-	-	-	-	-	-	-	-	-	Nopphiam	
ช้างกลาง	34	100.0	34	100.0	-	-	-	-	-	-	-	-	-	-	-	-	-	-	-	-	-	-	-	-	-	-	-	-	-	-	-	-	Chang Kia	
เฉลิมพระเกียรติ	269	100.0	269	100.0	-	-	-	-	-	-	-	-	-	-	-	-	-	-	-	-	-	-	-	-	-	-	-	-	-	-	-	-	Chaloem Phra Kiat	

ที่มา : สำนักข้อมูลทางกรม พ.ศ.2550 จังหวัด นครศรีธรรมราช สำนักงานสถิติแห่งชาติ กระทรวงเทคโนโลยีสารสนเทศและการสื่อสาร  
 Source : The 2007 Industrial Census, Nakhon Si Thammarat Province, National Statistical Office, Ministry of Information and Communication Technology

ตาราง 12. จำนวนและร้อยละของสถานประกอบการผลิต จำนวนตามอัตราการใช้กำลังผลิตต่อปี 2549 และอำเภอ

TABLE 12. NUMBER AND PERCENTAGE OF MANUFACTURING ESTABLISHMENTS BY PERCENTAGE OF CAPACITY UTILIZATION IN 2006 AND AMPHOE

อำเภอ	อัตราการใช้กำลังการผลิตต่อปี 2549 Percentage of capacity utilization in 2006																					เฉลี่ยต่อสถาน- ประกอบทุก Average per establishment	Total				
	จำนวนสถานประกอบทุก		จำนวน ร้อยละ		จำนวน ร้อยละ		จำนวน ร้อยละ		จำนวน ร้อยละ		จำนวน ร้อยละ		จำนวน ร้อยละ		จำนวน ร้อยละ		จำนวน ร้อยละ		จำนวน ร้อยละ								
	Number	%	Number	%	Number	%	Number	%	Number	%	Number	%	Number	%	Number	%	Number	%	Number	%							
รวม	5,798	100.0	171	2.9	285	4.9	92	1.6	121	2.1	321	5.5	332	5.7	617	10.6	490	8.5	607	10.5	157	2.7	2,605	44.9	75.3		
เมืองนครราชสีมา	1,635	100.0	-	-	6	0.4	25	1.5	42	2.6	142	8.7	40	2.5	85	5.2	178	10.9	254	15.5	33	2.0	830	50.8	81.7	Mueang Nakhon Si Thammar	
พิจิตร	224	100.0	-	-	1	0.6	-	-	-	-	26	11.4	2	0.9	11	4.8	36	15.9	9	3.8	9	4.0	131	58.7	87.1	Phichit	
กาญจนบุรี	73	100.0	-	-	-	-	3	4.4	7	9.1	-	-	-	-	5	7.3	11	15.2	10	14.2	2	2.4	35	47.5	80.5	Kanjanaburi	
ฉะเชิงเทรา	86	100.0	-	-	-	-	-	-	-	-	-	-	24	28.5	28	32.9	2	2.3	14	16.3	3	3.5	14	16.6	68.4	Chachoengsao	
บุรีรัมย์	36	100.0	-	-	-	-	-	-	-	-	-	15	41.1	5	12.3	4	10.1	1	2.7	1	2.7	1	2.7	11	31.0	70.8	Buri Ram
ชัยภูมิ	188	100.0	-	-	-	-	-	-	5	2.6	-	-	-	-	4	1.9	10	5.3	5	2.7	-	-	165	87.6	95.5	Chaiyaphum	
ระยอง	388	100.0	-	-	-	-	2	0.6	10	2.6	2	0.5	80	20.5	86	22.3	12	3.1	43	11.0	10	2.6	143	36.8	75.2	Rayong	
มหาสารคาม	587	100.0	-	-	32	5.4	-	-	16	2.7	9	1.5	10	1.8	70	11.9	66	11.2	40	6.9	40	6.9	304	51.8	82.6	Mahasarakham	
สุพรรณบุรี	593	100.0	169	28.5	73	12.3	27	4.5	1	0.2	8	1.3	31	5.3	94	15.9	22	3.7	23	3.8	4	0.6	142	23.9	46.5	Suphanburi	
นนทบุรี	50	100.0	-	-	-	-	-	-	1	2.0	-	-	1	2.0	27	53.9	8	15.3	8	15.6	-	-	6	11.2	68.5	Nonthaburi	
บุรีรัมย์	103	100.0	-	-	-	-	-	-	28	27.2	1	1.0	35	33.6	11	10.3	8	7.7	8	8.1	6	5.8	7	6.3	55.2	Buri Ram	
ปทุมธานี	255	100.0	-	-	4	1.6	4	1.4	1	0.4	70	27.2	42	16.5	7	2.9	5	1.9	48	18.7	4	1.4	72	28.1	67.8	Pathum Thani	
ร้อยเอ็ด	373	100.0	-	-	-	-	-	-	-	-	26	6.9	21	5.5	12	3.3	49	13.1	51	13.6	5	1.3	210	56.2	85.2	Roi Et	
สิงห์	289	100.0	-	-	-	-	14	5.0	9	2.9	6	1.9	7	2.4	11	3.9	36	12.4	2	0.7	-	-	205	70.8	86.5	Singha	
ขอนแก่น	98	100.0	-	-	-	-	-	-	-	-	12	12.4	1	1.0	2	2.0	5	4.9	61	62.1	1	1.0	16	16.5	77.3	Kon Kaeng	
หัวหิน	73	100.0	-	-	-	-	-	-	-	-	10	13.6	5	6.2	33	45.7	9	11.6	10	13.3	2	2.7	5	6.9	66.7	Hu Hin	
บึงขัง	71	100.0	-	-	-	-	-	-	3	3.8	8	11.3	4	5.2	1	1.4	4	6.1	4	5.2	9	13.2	38	55.8	83.5	Bung Khang	
กำแพงเพชร	9	100.0	-	-	-	-	-	-	-	-	-	-	-	-	-	-	1	11.6	2	23.1	-	-	6	65.3	92.8	Kamphaeng Phet	
อุทัยธานี	51	100.0	-	-	-	-	-	-	-	-	-	-	-	-	28	55.1	-	-	1	2.0	11	21.6	11	21.3	76.8	Uthai Thani	
พระพรหม	299	100.0	-	-	-	-	-	-	-	-	-	5	1.8	39	12.9	4	1.3	5	1.8	16	5.3	230	76.8	92.7	Phra Phrom		
นนทบุรี	15	100.0	-	-	-	-	-	-	-	-	-	-	-	-	-	-	-	-	1	6.9	1	6.9	13	86.2	98.3	Nonthaburi	
ชัยนาท	34	100.0	2	4.5	-	-	17	50.5	-	-	4	10.9	6	16.3	-	-	-	-	1	3.0	-	-	5	14.9	42.6	Chang Klai	
เฉลิมพระเกียรติ	269	100.0	-	-	169	62.9	-	-	-	-	-	4	1.5	57	21.2	22	8.4	7	2.7	1	0.4	8	2.9	34.3	34.3	Chaloem Phra Kiat	

ที่มา : สำนักงานคณะกรรมการกฤษฎีกา กระทรวงเทคโนโลยีสารสนเทศและการสื่อสาร

Source : The 2007 Industrial Census, Nakhon Si Thammarat Province, National Statistical Office, Ministry of Information and Communication Technology

ตอนที่ 2 ขั้วมุกที่เอไปขของสถานประกอบการ  
จำแนกตามขนาดของสถานประกอบการ



## สารบัญตารางสถิติ

- ตอนที่ 2 ข้อมูลทั่วไปของสถานประกอบการ จำแนกตามขนาดของสถานประกอบการ**
- ตาราง 1** จำนวนและร้อยละของสถานประกอบการอุตสาหกรรมการผลิต จำแนกตามรูปแบบการจัดตั้งตามกฎหมาย และขนาดของสถานประกอบการ
- ตาราง 2** จำนวนและร้อยละของสถานประกอบการอุตสาหกรรมการผลิต จำแนกตามรูปแบบการจัดตั้งทางเศรษฐกิจ และขนาดของสถานประกอบการ
- ตาราง 3** จำนวนและร้อยละของสถานประกอบการอุตสาหกรรมการผลิต จำแนกตามระยะเวลาในการดำเนินกิจการ และขนาดของสถานประกอบการ
- ตาราง 4** จำนวนและร้อยละของสถานประกอบการอุตสาหกรรมการผลิต จำแนกตามระยะเวลาการผลิตในปี 2549 และขนาดของสถานประกอบการ
- ตาราง 5** มูลค่าเงินลงทุนจดทะเบียน จำนวนและร้อยละของสถานประกอบการอุตสาหกรรมการผลิต จำแนกตามมูลค่าทุนจดทะเบียน และขนาดของสถานประกอบการ
- ตาราง 6** มูลค่าเงินทุนที่ต่างประเทศร่วมลงทุนหรือถือหุ้นจำนวนและร้อยละของสถานประกอบการอุตสาหกรรมการผลิต จำแนกตามสัดส่วนของการร่วมลงทุนหรือถือหุ้นของต่างประเทศ และขนาดของสถานประกอบการ
- ตาราง 7** จำนวนและร้อยละของสถานประกอบการอุตสาหกรรมการผลิตที่ต่างประเทศร่วมลงทุน จำแนกตามประเทศร่วมลงทุนหรือถือหุ้นมากที่สุดเป็นอันดับหนึ่ง และขนาดของสถานประกอบการ
- ตาราง 7.1** จำนวนและร้อยละของสถานประกอบการอุตสาหกรรมการผลิตที่ต่างประเทศร่วมลงทุน จำแนกตามประเทศร่วมลงทุนหรือถือหุ้นมากที่สุดเป็นอันดับสอง และขนาดของสถานประกอบการ
- ตาราง 7.2** จำนวนและร้อยละของสถานประกอบการอุตสาหกรรมการผลิตที่ต่างประเทศร่วมลงทุน จำแนกตามประเทศร่วมลงทุนหรือถือหุ้นมากที่สุดเป็นอันดับสาม และขนาดของสถานประกอบการ
- ตาราง 8** จำนวนและร้อยละของสถานประกอบการอุตสาหกรรมการผลิตจำแนกตามการส่งเสริมการลงทุน จากสำนักงานคณะกรรมการส่งเสริมการลงทุน และขนาดของสถานประกอบการ
- ตาราง 9** มูลค่าการส่งออก จำนวนและร้อยละของสถานประกอบการอุตสาหกรรมการผลิต จำแนกตามร้อยละของการส่งออกผลผลิตออกไปจำหน่ายต่างประเทศ และขนาดของสถานประกอบการ
- ตาราง 10** จำนวนและร้อยละของสถานประกอบการอุตสาหกรรมการผลิต จำแนกตามประเทศที่มีการส่งผลผลิตไปจำหน่าย และขนาดของสถานประกอบการ
- ตาราง 11** มูลค่าการใช้วัตถุดิบหรือวัสดุประกอบการผลิตที่มาจากต่างประเทศ จำนวนและร้อยละของสถานประกอบการอุตสาหกรรมการผลิต จำแนกตามการใช้วัตถุดิบฯ และขนาดของสถานประกอบการ
- ตาราง 12** จำนวนและร้อยละของสถานประกอบการอุตสาหกรรมการผลิต จำแนกตามอัตราการใช้กำลังการผลิตต่อปี 2549 และขนาดของสถานประกอบการ

ตาราง 1 จำนวนและร้อยละของสถานประกอบการผลิต จำนวนตามรูปแบบการจัดตั้งตามกฎหมาย และขนาดของสถานประกอบการ

TABLE 1 NUMBER AND PERCENTAGE OF MANUFACTURING ESTABLISHMENTS BY FORM OF LEGAL ORGANIZATION AND SIZE OF ESTABLISHMENT

ขนาดของสถานประกอบการ	จำนวนสถาน- ประกอบการ		ส่วนบุคคล		ห้างหุ้นส่วนสามัญ นิติบุคคล		บริษัทจำกัด บริษัทจำกัด(มหาชน)		ส่วนราชการ		สหกรณ์		อื่น ๆ	
	Number of establishments		Individual proprietor		Juristic partnership		Company limited, public company limited		Government, state-enterprise		Cooperatives		Others	
	จำนวน	ร้อยละ	จำนวน	ร้อยละ	จำนวน	ร้อยละ	จำนวน	ร้อยละ	จำนวน	ร้อยละ	จำนวน	ร้อยละ	จำนวน	ร้อยละ
	Number	%	Number	%	Number	%	Number	%	Number	%	Number	%	Number	%
<b>รวม</b>	<b>5,798</b>	<b>100.0</b>	<b>5,436</b>	<b>93.8</b>	<b>62</b>	<b>1.1</b>	<b>68</b>	<b>1.2</b>	<b>3</b>	<b>0.1</b>	<b>62</b>	<b>1.1</b>	<b>167</b>	<b>2.9</b>
1-15 คน	5,616	100.0	5,386	95.9	33	0.6	14	0.3	-	-	53	0.9	130	2.3
16-25 คน	80	100.0	40	50.0	12	15.0	3	3.8	-	-	7	8.8	18	22.5
26-30 คน	15	100.0	4	26.7	1	6.7	2	13.3	-	-	-	-	8	53.3
31-50 คน	37	100.0	4	10.8	8	21.6	18	48.7	-	-	1	2.7	6	16.2
51-200 คน	36	100.0	2	5.6	6	16.7	19	52.8	3	8.3	1	2.8	5	13.9
มากกว่า 200 คน	14	100.0	-	-	2	14.3	12	85.7	-	-	-	-	-	-
														<b>Total</b>

ที่มา : สำนักอุตสาหกรรม พ.ศ.2550 จังหวัด นครศรีธรรมราช สำนักงานสถิติแห่งชาติ กระทรวงเทคโนโลยีสารสนเทศและการสื่อสาร

Source : The 2007 Industrial Census, Nakhon Si Thammarat Province, National Statistical Office, Ministry of Information and Communication Technology

ตาราง 2 จำนวนและร้อยละของสถานประกอบการอุตสาหกรรมผลิต จำแนกตามรูปแบบการจัดตั้งทางเศรษฐกิจ และขนาดของสถานประกอบการ

TABLE 2 NUMBER AND PERCENTAGE OF MANUFACTURING ESTABLISHMENTS BY FORM OF ECONOMIC ORGANIZATION AND SIZE OF ESTABLISHMENT

ขนาดของสถานประกอบการ	จำนวนสถานประกอบการ		สำนักงานเดี่ยว		สำนักงานใหญ่		สำนักงานสาขา		Size of establishment
	Number of establishments		Single unit		Head office		Branch		
	จำนวน	ร้อยละ	จำนวน	ร้อยละ	จำนวน	ร้อยละ	จำนวน	ร้อยละ	
	Number	%	Number	%	Number	%	Number	%	Total
รวม	5,798	100.0	5,762	99.4	11	0.2	25	0.4	
1-15 คน	5,616	100.0	5,605	99.8	-	-	11	0.2	1-15 persons
16-25 คน	80	100.0	78	97.5	-	-	2	2.5	16-25 persons
26-30 คน	15	100.0	12	80.0	2	13.3	1	6.7	26-30 persons
31-50 คน	37	100.0	31	83.8	1	2.7	5	13.5	31-50 persons
51-200 คน	36	100.0	28	77.8	5	13.9	3	8.3	51-200 persons
มากกว่า 200 คน	14	100.0	8	57.1	3	21.4	3	21.4	More than 200 persons

ที่มา : สำนักข้อมูลสถิติกรม พ.ศ.2550 จังหวัด นครศรีธรรมราช

สำนักงานสถิติแห่งชาติ กระทรวงเทคโนโลยีสารสนเทศและการสื่อสาร

Source : The 2007 Industrial Census, Nakhon Si Thammarat Province, National Statistical Office, Ministry of Information and Communication Technology

ตาราง 3 จำนวนและร้อยละของสถานประกอบการอุตสาหกรรมผลิต จำนวนตามระยะเวลาในการดำเนินงาน และขนาดของสถานประกอบการ

TABLE 3 NUMBER AND PERCENTAGE OF MANUFACTURING ESTABLISHMENTS BY PERIOD OF OPERATION AND SIZE OF ESTABLISHMENT

ขนาดของสถานประกอบการ	จำนวนสถานประกอบการ		ระยะเวลาในการดำเนินงาน (ปี) Period of operation (Year)										Size of establishment		
	Number of establishments		< 5		5 - 9		10 - 19		20 - 29		≥ 30				
	จำนวน	ร้อยละ	จำนวน	ร้อยละ	จำนวน	ร้อยละ	จำนวน	ร้อยละ	จำนวน	ร้อยละ	จำนวน	ร้อยละ	จำนวน	ร้อยละ	
Number	%	Number	%	Number	%	Number	%	Number	%	Number	%	Number	%	Number	%
<b>รวม</b>	<b>5,798</b>	<b>100.0</b>	<b>1,407</b>	<b>24.3</b>	<b>1,345</b>	<b>23.2</b>	<b>1,744</b>	<b>30.1</b>	<b>674</b>	<b>11.6</b>	<b>629</b>	<b>10.9</b>	<b>10.9</b>	<b>10.9</b>	
1-15 คน	5,616	100.0	1,379	24.6	1,302	23.2	1,671	29.8	647	11.5	618	11.0	11.0	1-15 persons	
16-25 คน	80	100.0	12	15.0	19	23.8	31	38.8	12	15.0	6	7.5	7.5	16-25 persons	
26-30 คน	15	100.0	6	40.0	5	33.3	3	20.0	1	6.7	-	-	-	26-30 persons	
31-50 คน	37	100.0	7	18.9	9	24.3	15	40.5	5	13.5	1	2.7	2.7	31-50 persons	
51-200 คน	36	100.0	3	8.3	5	13.9	17	47.2	8	22.2	3	8.3	8.3	51-200 persons	
มากกว่า 200 คน	14	100.0	-	-	5	35.7	7	50.0	1	7.1	1	7.1	7.1	More than 200 persons	

ที่มา : สำนักสถิติแห่งชาติ กระทรวงเทคโนโลยีสารสนเทศและการสื่อสาร

Source : The 2007 Industrial Census, Nakhon Si Thammarat Province, National Statistical Office, Ministry of Information and Communication Technology

ตาราง 4 จำนวนและร้อยละของสถานประกอบการอุตสาหกรรมผลิต จัดแบ่งตามระยะเวลาการผลิตในปี 2549 และขนาดของสถานประกอบการ

TABLE 4 NUMBER AND PERCENTAGE OF MANUFACTURING ESTABLISHMENTS BY PERIOD OF OPERATION IN 2006 AND SIZE OF ESTABLISHMENT

ขนาดของสถานประกอบการ	จำนวนสถานประกอบการ												Size of establishment				
	จำนวนสถานประกอบการ			เดือน Months				ระยะเวลาการผลิต Period of operation in 2006									
	จำนวน	ร้อยละ	Number of establishments	จำนวน	ร้อยละ	จำนวน	ร้อยละ	จำนวน	ร้อยละ	จำนวน	ร้อยละ	จำนวน		ร้อยละ			
Number	%		3 - 6	%	7 - 9	%	10 - 12	%	< 8	%	8 - 10	%	> 10				
รวม	5,798	100.0	253	4.4	789	13.6	584	10.1	4,171	72.0	2,739	47.2	3,011	51.9	48	0.8	Total
1-15 คน	5,616	100.0	253	4.5	779	13.9	573	10.2	4,010	71.4	2,718	48.4	2,868	51.1	30	0.5	1-15 persons
16-25 คน	80	100.0	-	-	5	6.3	7	8.8	68	85.0	6	7.5	70	87.5	4	5.0	16-25 persons
26-30 คน	15	100.0	-	-	3	20.0	-	-	12	80.0	3	20.0	12	80.0	-	-	26-30 persons
31-50 คน	37	100.0	-	-	-	-	3	8.1	34	91.9	7	18.9	27	73.0	3	8.1	31-50 persons
51-200 คน	36	100.0	-	-	2	5.6	-	-	34	94.4	5	13.9	27	75.0	4	11.1	51-200 persons
มากกว่า 200 คน	14	100.0	-	-	-	-	1	7.1	13	92.9	-	-	7	50.0	7	50.0	More than 200 persons

ที่มา : สำนักอุตสาหกรรมการผลิต พ.ศ.2550 จังหวัด นครศรีธรรมราช สำนักงานสถิติแห่งชาติ กระทรวงเทคโนโลยีสารสนเทศและการสื่อสาร

Source : The 2007 Industrial Census, Nakhon Si Thammarat Province, National Statistical Office, Ministry of Information and Communication Technology

ตาราง 5 มูลค่าเงินจดทะเบียน จำนวนและร้อยละของสถานประกอบการการผลิต จำนวนตามมูลค่าจดทะเบียน และขนาดของสถานประกอบการ  
 TABLE 5 VALUE OF REGISTERED CAPITAL, NUMBER AND PERCENTAGE OF MANUFACTURING ESTABLISHMENTS BY VALUE OF REGISTERED CAPITAL AND SIZE OF ESTABLISHMENT

ขนาดของสถานประกอบการ	จำนวนสถานประกอบการ		มูลค่าเงินจดทะเบียน (ล้านบาท) Registered capital (Million baht)										มูลค่าเงินทุนจดทะเบียน Value of registered capital	ขนาดของสถานประกอบการ Size of establishment									
	ไม่มีเงินจดทะเบียน No value of registered capital		รวม Total		< 1		1 - 9		10 - 49		50 - 99				100 - 199		200 - 499		500 - 999		≥ 1,000		
	จำนวน Number	ร้อยละ %	จำนวน Number	ร้อยละ %	จำนวน Number	ร้อยละ %	จำนวน Number	ร้อยละ %	จำนวน Number	ร้อยละ %	จำนวน Number	ร้อยละ %			จำนวน Number	ร้อยละ %	จำนวน Number	ร้อยละ %	จำนวน Number	ร้อยละ %	จำนวน Number	ร้อยละ %	
<b>รวมทั้ง</b>	5,798	100.0	5,675	97.9	123	2.1	26	21.1	60	48.7	25	20.4	6	4.9	3	2.5	1	0.8	-	2	1.6	6,734,648,240	<b>Total</b>
1-15 คน	5,616	100.0	5,567	99.1	49	0.9	19	38.8	30	61.2	-	-	-	-	-	-	-	-	-	-	-	81,170,410	1-15 persons
16-25 คน	80	100.0	63	78.8	17	21.3	5	29.4	10	58.8	2	11.8	-	-	-	-	-	-	-	-	-	63,787,830	16-25 persons
26-30 คน	15	100.0	13	86.7	2	13.3	1	50.0	1	50.0	-	-	-	-	-	-	-	-	-	-	-	1,100,000	26-30 persons
31-50 คน	37	100.0	16	43.2	21	56.8	1	4.8	12	57.1	5	23.8	1	4.8	1	4.8	-	-	-	1	4.8	1,833,290,000	31-50 persons
51-200 คน	36	100.0	13	36.1	23	63.9	-	-	7	30.4	12	52.2	3	13.0	1	4.4	-	-	-	-	-	704,000,000	51-200 persons
มากกว่า 200 คน	14	100.0	3	21.4	11	78.6	-	-	-	-	6	54.6	2	18.2	1	9.1	1	9.1	-	1	9.1	4,051,300,000	More than 200 persons

ที่มา : สำนักงานสถิติแห่งชาติ กระทรวงเทคโนโลยีสารสนเทศและการสื่อสาร  
 Source : The 2007 Industrial Census, Nakhon Si Thammarat Province, National Statistical Office, Ministry of Information and Communication Technology

ตาราง 6 มูลค่าเงินลงทุนที่ต่างประเทศร่วมลงทุนหรือถือหุ้น จำนวนและร้อยละของสถานประกอบการอุตสาหกรรมผลิต จำนวนคนถือส่วนของการร่วมลงทุนหรือถือหุ้นของต่างประเทศ และขนาดของสถานประกอบการ

TABLE 6 VALUE OF FOREIGN INVESTMENT OR SHARE HOLDING, NUMBER AND PERCENTAGE OF MANUFACTURING ESTABLISHMENTS BY PROPORTION OF FOREIGN INVESTMENT OR SHARE HOLDING AND SIZE OF ESTABLISHMENT

ขนาดของสถานประกอบการ	จำนวนสถาน- ประกอบการ		ไม่มีต่างประเทศ		สัดส่วนของการร่วมลงทุนหรือถือหุ้น						มูลค่าเงินลงทุนที่ต่างประเทศ			
	รวม		รวมลงทุนหรือถือหุ้น		Proportion of foreign investment or share holding						รวมลงทุนหรือถือหุ้น			
	จำนวน	ร้อยละ	จำนวน	ร้อยละ	จำนวน	ร้อยละ	จำนวน	ร้อยละ	จำนวน	ร้อยละ	จำนวน	ร้อยละ	Value of foreign investment or share holding	Size of establishment
รวม	5,798	100.0	5,795	100.0	3	0.1	2	66.7	1	33.3	-	-	17,079,400	Total
1-15 คน	5,616	100.0	5,616	100.0	-	-	-	-	-	-	-	-	-	1-15 persons
16-25 คน	80	100.0	80	100.0	-	-	-	-	-	-	-	-	-	16-25 persons
26-30 คน	15	100.0	15	100.0	-	-	-	-	-	-	-	-	-	26-30 persons
31-50 คน	37	100.0	36	97.3	1	2.7	1	100.0	-	-	-	-	7,979,400	31-50 persons
51-200 คน	36	100.0	34	94.4	2	5.6	1	50.0	1	50.0	-	-	9,100,000	51-200 persons
มากกว่า 200 คน	14	100.0	14	100.0	-	-	-	-	-	-	-	-	-	More than 200 persons

ที่มา : สำนักข้อมูลสารสนเทศ พ.ศ.2550 จังหวัด นครศรีธรรมราช สำนักงานสถิติแห่งชาติ กระทรวงเทคโนโลยีสารสนเทศและการสื่อสาร

Source : The 2007 Industrial Census, Nakhon Si Thammarat Province, National Statistical Office, Ministry of Information and Communication Technology

ตาราง 7 จำนวนและร้อยละของสถานประกอบการอุตสาหกรรมผลิตที่แบ่งประเทศว่ามาลงทุน จำนวนตามประเทศว่ามาลงทุนหรือถือหุ้นมากที่สุดเป็นอันดับหนึ่ง และขนาดของสถานประกอบการ

TABLE 7 NUMBER AND PERCENTAGE OF MANUFACTURING ESTABLISHMENTS WITH FOREIGN INVESTMENT BY THE FIRST COUNTRY WITH HIGHEST SHARE HOLDING AND SIZE OF ESTABLISHMENT

ขนาดของสถานประกอบการ	จำนวนสถานประกอบการ		ไม่มีลงทุนจากต่างประเทศ		มีลงทุนจากต่างประเทศ		ประเทศว่ามาลงทุนหรือถือหุ้นมากที่สุดเป็นอันดับหนึ่ง The first country with highest share holding										Total
	จำนวน	ร้อยละ	ต่างประเทศ		ต่างประเทศ		เกาหลี	ญี่ปุ่น	ไต้หวัน	สิงคโปร์	จีน	สหรัฐอเมริกา	ประเทศในยุโรป		ประเทศอื่น ๆ		
			จำนวน	ร้อยละ	จำนวน	ร้อยละ							Country in Europe	Other countries			
Number of establishments	Number	%	No foreign's investment	With foreign's investment	Number	%	Number	%	Number	%	Number	%	Number	%	Number	%	
รวม	5,798	100.0	5,795	100.0	3	0.1	-	-	1	33.3	-	-	-	-	2	66.7	
1-15 คน	5,616	100.0	5,616	100.0	-	-	-	-	-	-	-	-	-	-	-	-	
16-25 คน	80	100.0	80	100.0	-	-	-	-	-	-	-	-	-	-	-	-	
26-30 คน	15	100.0	15	100.0	-	-	-	-	-	-	-	-	-	-	-	-	
31-50 คน	37	100.0	36	97.3	1	2.7	-	-	-	-	-	-	-	1	100.0		
51-200 คน	36	100.0	34	94.4	2	5.6	-	-	1	50.0	-	-	-	1	50.0		
มากกว่า 200 คน	14	100.0	14	100.0	-	-	-	-	-	-	-	-	-	-	-		

ที่มา : สำนักอุตสาหกรรม พ.ศ.2550 จังหวัด นครศรีธรรมราช สำนักงานสถิติแห่งชาติ กระทรวงเทคโนโลยีสารสนเทศและการสื่อสาร

Source : The 2007 Industrial Census, Nakhon Si Thammarat Province, National Statistical Office, Ministry of Information and Communication Technology



ตาราง 7.1 จำนวนและร้อยละของสถานประกอบการผลิตที่ต่างประเทศร่วมลงทุน จำนวนตามประเภทร่วมลงทุนหรือหุ้นมากที่สุดเป็นอันดับสอง และขนาดของสถานประกอบการ

TABLE 7.1 NUMBER AND PERCENTAGE OF MANUFACTURING ESTABLISHMENTS WITH FOREIGN INVESTMENT BY THE SECOND COUNTRY WITH HIGHEST SHARE HOLDING AND SIZE OF ESTABLISHMENT

ขนาดของสถานประกอบการ	จำนวนสถานประกอบการ		ไม่มีการลงทุนจากต่างประเทศ		มีการลงทุนจากต่างประเทศ		ประเทศร่วมลงทุนหรือถือหุ้นมากที่สุดเป็นอันดับสอง The second country with highest share holding										Total				
	จำนวน	ร้อยละ	ต่างประเทศ		ต่างประเทศ		จำนวน	ร้อยละ	จำนวน	ร้อยละ	จำนวน	ร้อยละ	จำนวน	ร้อยละ	จำนวน	ร้อยละ		จำนวน	ร้อยละ	จำนวน	ร้อยละ
			จำนวน	ร้อยละ	จำนวน	ร้อยละ															
รวม	5,798	100.0	5,795	100.0	3	0.1	-	-	-	-	-	-	-	-	-	-	-	-	2	66.7	
1-15 คน	5,616	100.0	5,616	100.0	-	-	-	-	-	-	-	-	-	-	-	-	-	-	-	-	1-15 persons
16-25 คน	80	100.0	80	100.0	-	-	-	-	-	-	-	-	-	-	-	-	-	-	-	-	16-25 persons
26-30 คน	15	100.0	15	100.0	-	-	-	-	-	-	-	-	-	-	-	-	-	-	-	-	26-30 persons
31-50 คน	37	100.0	36	97.3	1	2.7	-	-	-	-	-	-	-	-	-	-	-	-	-	-	31-50 persons
51-200 คน	36	100.0	34	94.4	2	5.6	-	-	-	-	-	-	-	-	-	-	-	-	2	100.0	51-200 persons
มากกว่า 200 คน	14	100.0	14	100.0	-	-	-	-	-	-	-	-	-	-	-	-	-	-	-	-	More than 200 persons

ที่มา : สำนักงานอุตสาหกรรม พ.ศ.2550 จังหวัด นครศรีธรรมราช สำนักงานสถิติแห่งชาติ กระทรวงเทคโนโลยีสารสนเทศและการสื่อสาร

Source : The 2007 Industrial Census, Nakhon Si Thammarat Province, National Statistical Office, Ministry of Information and Communication Technology

ตาราง 7.2 จำนวนและร้อยละของสถานประกอบการอุตสาหกรรมที่ตั้งในประเทศต่าง ๆ จำนวนตามประเทศร่วมลงทุนหรือถือหุ้นมากที่สุดเป็นอันดับสาม และขนาดของสถานประกอบการ

TABLE 7.2 NUMBER AND PERCENTAGE OF MANUFACTURING ESTABLISHMENTS WITH FOREIGN INVESTMENT BY THE THIRD COUNTRY WITH HIGHEST SHARE HOLDING AND SIZE OF ESTABLISHMENT

ขนาดของสถานประกอบการ	จำนวนสถานประกอบการ		ไม่มีการลงทุนจากต่างประเทศ		มีการลงทุนจากต่างประเทศ		ประเทศร่วมลงทุนหรือถือหุ้นมากที่สุดเป็นอันดับสาม The third country with highest share holding										Total
	จำนวน	ร้อยละ	No foreign's investment		With foreign's investment		เกาหลี	ญี่ปุ่น	ไต้หวัน	สิงคโปร์	จีน	สหรัฐอเมริกา	Country in Europe		ประเทศอื่น ๆ		
			จำนวน	ร้อยละ	จำนวน	ร้อยละ							จำนวน	ร้อยละ		จำนวน	
รวม	5,798	100.0	5,795	100.0	3	0.1	-	-	-	-	-	-	-	-	3	100.0	
1-15 คน	5,616	100.0	5,616	100.0	-	-	-	-	-	-	-	-	-	-	-	-	1-15 persons
16-25 คน	80	100.0	80	100.0	-	-	-	-	-	-	-	-	-	-	-	-	16-25 persons
26-30 คน	15	100.0	15	100.0	-	-	-	-	-	-	-	-	-	-	-	-	26-30 persons
31-50 คน	37	100.0	36	97.3	1	2.7	-	-	-	-	-	-	-	-	1	100.0	31-50 persons
51-200 คน	36	100.0	34	94.4	2	5.6	-	-	-	-	-	-	-	-	2	100.0	51-200 persons
มากกว่า 200 คน	14	100.0	14	100.0	-	-	-	-	-	-	-	-	-	-	-	-	More than 200 persons

ที่มา : สำนักอุตสาหกรรม พ.ศ.2550 จังหวัด นครศรีธรรมราช สำนักงานสถิติแห่งชาติ กระทรวงเทคโนโลยีสารสนเทศและการสื่อสาร

Source : The 2007 Industrial Census, Nakhon Si Thammarat Province, National Statistical Office, Ministry of Information and Communication Technology

ตาราง 8 จำนวนและร้อยละของสถานประกอบการอุตสาหกรรมผลิต ขั้วแปดขาการผลิต ขั้วแปดขาการผลิต การส่งเสริมการลงทุน จากสำนักงานคณะกรรมการส่งเสริมการลงทุน และขนาดของสถานประกอบการ

TABLE 8 NUMBER AND PERCENTAGE OF MANUFACTURING ESTABLISHMENTS BY INVESTMENT PROMOTION FROM BOARD OF INVESTMENT (BOI) AND SIZE OF ESTABLISHMENT

ขนาดของสถานประกอบการ	จำนวนสถานประกอบการ		การส่งเสริมการลงทุนจากสำนักงานคณะกรรมการส่งเสริมการลงทุน				Size of establishment
	Number of establishments		Investment promotion from board of investment (BOI)				
	จำนวน Number	ร้อยละ %	จำนวน Number	ร้อยละ %	จำนวน Number	ร้อยละ %	
			ไม่มี (No)		มี (Yes)		
			จำนวน Number	ร้อยละ %	จำนวน Number	ร้อยละ %	
<b>รวม</b>	<b>5,798</b>	<b>100.0</b>	<b>5,775</b>	<b>99.6</b>	<b>23</b>	<b>0.4</b>	<b>Total</b>
1-15 คน	5,616	100.0	5,615	100.0	1	0.0	1-15 persons
16-25 คน	80	100.0	80	100.0	-	-	16-25 persons
26-30 คน	15	100.0	15	100.0	-	-	26-30 persons
31-50 คน	37	100.0	31	83.8	6	16.2	31-50 persons
51-200 คน	36	100.0	31	86.1	5	13.9	51-200 persons
มากกว่า 200 คน	14	100.0	3	21.4	11	78.6	More than 200 persons

ที่มา : สำมะโนอุตสาหกรรม พ.ศ.2550 จังหวัด นครศรีธรรมราช สำนักงานสถิติแห่งชาติ กระทรวงเทคโนโลยีสารสนเทศและการสื่อสาร

Source : The 2007 Industrial Census, Nakhon Si Thammarat Province, National Statistical Office, Ministry of Information and Communication Technology



ตาราง 10 จำนวนและร้อยละของสถานประกอบการอุตสาหกรรมผลิต จำนวนตามประเทศที่มีการส่งผลิตภัณฑ์ไปจำหน่าย และขนาดของสถานประกอบการ  
 TABLE 10 NUMBER AND PERCENTAGE OF MANUFACTURING ESTABLISHMENTS BY EXPORTED COUNTRY OF PRODUCT AND SIZE OF ESTABLISHMENT

ขนาดของสถานประกอบการ	จำนวนสถานประกอบการ		ไม่มีการส่งออก		มีการส่งออก		ประเทศที่ส่งออก Exported country										Size of establishment						
	จำนวน	ร้อยละ	จำนวน	ร้อยละ	จำนวน	ร้อยละ	เกาหลี		ญี่ปุ่น		ไต้หวัน		สิงคโปร์		จีน			สหรัฐอเมริกา		ประเทศในยุโรป		ประเทศอื่น ๆ	
							Number	%	Number	%	Number	%	Number	%	Number	%		Number	%	Number	%	Number	%
<b>รวม</b>	<b>5,798</b>	<b>100.0</b>	<b>5,775</b>	<b>99.6</b>	<b>23</b>	<b>0.4</b>	-	-	<b>3</b>	<b>13.0</b>	-	-	<b>1</b>	<b>4.4</b>	<b>15</b>	<b>65.2</b>	-	-	-	-	<b>4</b>	<b>17.4</b>	<b>Total</b>
1-15 คน	5,616	100.0	5,616	100.0	-	-	-	-	-	-	-	-	-	-	-	-	-	-	-	-	-	-	1-15 persons
16-25 คน	80	100.0	80	100.0	-	-	-	-	-	-	-	-	-	-	-	-	-	-	-	-	-	-	16-25 persons
26-30 คน	15	100.0	15	100.0	-	-	-	-	-	-	-	-	-	-	-	-	-	-	-	-	-	-	26-30 persons
31-50 คน	37	100.0	31	83.8	6	16.2	-	-	-	-	-	-	<b>1</b>	<b>16.7</b>	<b>4</b>	<b>66.7</b>	-	-	-	-	<b>1</b>	<b>16.7</b>	31-50 persons
51-200 คน	36	100.0	31	86.1	5	13.9	-	-	-	-	-	-	-	-	<b>4</b>	<b>80.0</b>	-	-	-	-	<b>1</b>	<b>20.0</b>	51-200 persons
มากกว่า 200 คน	14	100.0	2	14.3	12	85.7	-	-	<b>3</b>	<b>25.0</b>	-	-	-	-	<b>7</b>	<b>58.3</b>	-	-	-	-	<b>2</b>	<b>16.7</b>	More than 200 persons

ที่มา : สำนักอุตสาหกรรม พ.ศ.2550 จังหวัด นครศรีธรรมราช สำนักงานสถิติแห่งชาติ กระทรวงเทคโนโลยีสารสนเทศและการสื่อสาร

Source : The 2007 Industrial Census, Nakhon Si Thammarat Province, National Statistical Office, Ministry of Information and Communication Technology

ตาราง II มูลค่าการใช้วัตถุดิบหรือวัสดุประกอบการผลิตที่ต่างประเภท จำนวนและร้อยละของสถานประกอบการอุตสาหกรรมผลิต จำนวนตามการใช้วัตถุดิบ และขนาดของสถานประกอบการ

TABLE II VALUE OF IMPORTED MATERIALS AND COMPONENTS, NUMBER AND PERCENTAGE OF MANUFACTURING ESTABLISHMENTS BY USE OF IMPORTED MATERIALS AND SIZE OF ESTABLISHMENT

ขนาดของสถานประกอบการ	จำนวนสถานประกอบการ		ร้อยละของวัตถุดิบหรือวัสดุประกอบการผลิตตามประเภท										มูลค่าการใช้วัตถุดิบ		Size of establishment												
	Number of establishments		Percentage of use of imported materials and components										Value of imported materials and components														
	จำนวน	ร้อยละ	< 10	10 - 19	20 - 29	30 - 39	40 - 49	50 - 59	60 - 69	70 - 79	80 - 89	90 - 99	100	จำนวน		ร้อยละ											
รวม	5,798	100.0	5,765	99.4	33	0.6	2	6.1	1	3.1	-	2	6.1	2	6.1	-	-	-	-	-	-	-	26	78.5	149,109,967	Total	
1-15 คน	5,616	100.0	5,589	99.5	27	0.5	-	-	-	-	-	1	3.8	-	-	-	-	-	-	-	-	-	26	96.2	420,833	1-15 persons	
16-25 คน	80	100.0	78	97.5	2	2.5	1	50.0	-	-	-	1	50.0	-	-	-	-	-	-	-	-	-	-	-	1,084,852	16-25 persons	
26-30 คน	15	100.0	14	93.3	1	6.7	-	-	-	-	-	-	-	1	100.0	-	-	-	-	-	-	-	-	-	200,000	26-30 persons	
31-50 คน	37	100.0	37	100.0	-	-	-	-	-	-	-	-	-	-	-	-	-	-	-	-	-	-	-	-	-	-	31-50 persons
51-200 คน	36	100.0	35	97.2	1	2.8	-	-	1	100.0	-	-	-	-	-	-	-	-	-	-	-	-	-	-	23,950,298	51-200 persons	
มากกว่า 200 คน	14	100.0	12	85.7	2	14.3	1	50.0	-	-	-	-	-	1	50.0	-	-	-	-	-	-	-	-	-	123,453,983	More than 200 persons	

ที่มา : คณะอุตสาหกรรม พ.ศ.2550 จังหวัด นครศรีธรรมราช สำนักงานสถิติแห่งชาติ กระทรวงเทคโนโลยีสารสนเทศและการสื่อสาร

Source : The 2007 Industrial Census, Nakhon Si Thammarat Province, National Statistical Office, Ministry of Information and Communication Technology

ตาราง 12 จำนวนและร้อยละของสถานประกอบการอุตสาหกรรมผลิต จำนวนตามอัตราการใช้กำลังการผลิตต่อปี 2549 และขนาดของสถานประกอบการ

TABLE 12 NUMBER AND PERCENTAGE OF MANUFACTURING ESTABLISHMENTS BY PERCENTAGE OF CAPACITY UTILIZATION IN 2006 AND SIZE OF ESTABLISHMENT

ขนาดของสถานประกอบการ	อัตราการใช้กำลังการผลิตต่อปี 2549 Percentage of capacity utilization in 2006																			เฉลี่ยต่อสถาน- ประกอบการ Average per establishment	Size of establishment					
	จำนวนสถานประกอบการ		< 10		10 - 19		20 - 29		30 - 39		40 - 49		50 - 59		60 - 69		70 - 79		80 - 89			90 - 99		≥ 100		
	จำนวน	ร้อยละ	จำนวน	ร้อยละ	จำนวน	ร้อยละ	จำนวน	ร้อยละ	จำนวน	ร้อยละ	จำนวน	ร้อยละ	จำนวน	ร้อยละ	จำนวน	ร้อยละ	จำนวน	ร้อยละ	จำนวน			ร้อยละ	จำนวน	ร้อยละ	จำนวน	ร้อยละ
รวม	5,798	100.0	171	2.9	285	4.9	92	1.6	121	2.1	321	5.5	332	5.7	617	10.6	490	8.5	607	10.5	157	2.7	2,605	44.9	75.3	Total
1-15 คน	5,616	100.0	171	3.0	284	5.1	91	1.6	116	2.1	320	5.7	325	5.8	595	10.6	468	8.3	566	10.1	138	2.5	2,542	45.3	75.1	1-15 persons
16-25 คน	80	100.0	-	-	-	-	-	-	2	2.5	1	1.3	3	3.8	11	13.8	8	10.0	12	15.0	9	11.3	34	42.5	83.6	16-25 persons
26-30 คน	15	100.0	-	-	-	-	-	-	-	-	-	-	1	6.7	3	20.0	2	13.3	2	13.3	-	-	7	46.7	82.5	26-30 persons
31-50 คน	37	100.0	-	-	-	1	2.7	-	-	-	-	2	5.4	4	10.8	6	16.2	9	24.3	4	10.8	11	29.7	80.9	31-50 persons	
51-200 คน	36	100.0	-	1	2.8	-	-	2	5.6	-	-	-	-	4	11.1	4	11.1	4	11.1	12	33.3	6	16.7	7	19.4	51-200 persons
มากกว่า 200 คน	14	100.0	-	-	-	-	-	1	7.1	-	-	1	7.1	-	-	2	14.3	6	42.9	-	-	4	28.6	80.2	More than 200 persons	

ที่มา : สำนักอุตสาหกรรม พ.ศ.2550 จังหวัด นครศรีธรรมราช สำนักงานสถิติแห่งชาติ กระทรวงเทคโนโลยีสารสนเทศและการสื่อสาร

Source : The 2007 Industrial Census, Nakhon Si Thammarat Province, National Statistical Office, Ministry of Information and Communication Technology

ตอนที่ 3 ข้อมูลทั่วไปของสถานประกอบการ  
จำแนกตามหมวดอุตสาหกรรม



## สารบัญตารางสถิติ

- ตอนที่ 3 ข้อมูลทั่วไปของสถานประกอบการ จำแนกตามหมวดอุตสาหกรรม**
- ตาราง 1** จำนวนและร้อยละของสถานประกอบการอุตสาหกรรมการผลิต จำแนกตามรูปแบบการจัดตั้งตามกฎหมาย และหมวดอุตสาหกรรม
- ตาราง 2** จำนวนและร้อยละของสถานประกอบการอุตสาหกรรมการผลิต จำแนกตามรูปแบบการจัดตั้งทางเศรษฐกิจ และหมวดอุตสาหกรรม
- ตาราง 3** จำนวนและร้อยละของสถานประกอบการอุตสาหกรรมการผลิต จำแนกตามระยะเวลาในการดำเนินกิจการ และหมวดอุตสาหกรรม
- ตาราง 4** จำนวนและร้อยละของสถานประกอบการอุตสาหกรรมการผลิต จำแนกตามระยะเวลาการผลิตในปี 2549 และหมวดอุตสาหกรรม
- ตาราง 5** มูลค่าเงินลงทุนจดทะเบียน จำนวนและร้อยละของสถานประกอบการอุตสาหกรรมการผลิต จำแนกตามมูลค่าทุนจดทะเบียน และหมวดอุตสาหกรรม
- ตาราง 6** มูลค่าเงินทุนที่ต่างประเทศร่วมลงทุนหรือถือหุ้นจำนวนและร้อยละของสถานประกอบการอุตสาหกรรมการผลิต จำแนกตามสัดส่วนของการร่วมลงทุนหรือถือหุ้นของต่างประเทศ และหมวดอุตสาหกรรม
- ตาราง 7** จำนวนและร้อยละของสถานประกอบการอุตสาหกรรมการผลิตที่ต่างประเทศร่วมลงทุน จำแนกตามประเทศร่วมลงทุนหรือถือหุ้นมากที่สุดเป็นอันดับหนึ่ง และหมวดอุตสาหกรรม
- ตาราง 7.1** จำนวนและร้อยละของสถานประกอบการอุตสาหกรรมการผลิตที่ต่างประเทศร่วมลงทุน จำแนกตามประเทศร่วมลงทุนหรือถือหุ้นมากที่สุดเป็นอันดับสอง และหมวดอุตสาหกรรม
- ตาราง 7.2** จำนวนและร้อยละของสถานประกอบการอุตสาหกรรมการผลิตที่ต่างประเทศร่วมลงทุน จำแนกตามประเทศร่วมลงทุนหรือถือหุ้นมากที่สุดเป็นอันดับสาม และหมวดอุตสาหกรรม
- ตาราง 8** จำนวนและร้อยละของสถานประกอบการอุตสาหกรรมการผลิต จำแนกตามการส่งเสริมการลงทุน จากสำนักงานคณะกรรมการส่งเสริมการลงทุน และหมวดอุตสาหกรรม
- ตาราง 9** มูลค่าการส่งออก จำนวนและร้อยละของสถานประกอบการอุตสาหกรรมการผลิต จำแนกตามร้อยละของการส่งออกผลผลิตออกไปจำหน่ายต่างประเทศและหมวดอุตสาหกรรม
- ตาราง 10** จำนวนและร้อยละของสถานประกอบการอุตสาหกรรมการผลิต จำแนกตามประเทศที่มีการส่งผลผลิตไปจำหน่าย และหมวดอุตสาหกรรม
- ตาราง 11** มูลค่าการใช้วัตถุดิบหรือวัสดุประกอบการผลิตที่มาจากต่างประเทศ จำนวนและร้อยละของสถานประกอบการอุตสาหกรรมการผลิตจำแนกตามการใช้วัตถุดิบฯ และหมวดอุตสาหกรรม
- ตาราง 12** จำนวนและร้อยละของสถานประกอบการอุตสาหกรรมการผลิต จำแนกตามอัตราการใช้กำลังการผลิตต่อปี 2549 และหมวดอุตสาหกรรม

ตาราง 1 จำนวนและร้อยละของสถานประกอบการอุตสาหกรรมผลิต จำนวนตามรูปแบบการจัดตั้งตามกฎหมาย และหมวดอุตสาหกรรม

TABLE 1 NUMBER AND PERCENTAGE OF MANUFACTURING ESTABLISHMENTS BY FORM OF LEGAL ORGANIZATION AND DIVISION OF INDUSTRY

รหัส Code	จำนวนสถาน- ประกอบการ		ส่วนบุคคล		ห้างหุ้นส่วนสามัญ นิติบุคคล		บริษัทจำกัด(มหาชน) Company limited, public company limited		ส่วนราชการ รัฐวิสาหกิจ		สหกรณ์ Cooperatives		อื่น ๆ Others		Division of Industry
	จำนวน	ร้อยละ	จำนวน	ร้อยละ	จำนวน	ร้อยละ	จำนวน	ร้อยละ	จำนวน	ร้อยละ	จำนวน	ร้อยละ	จำนวน	ร้อยละ	
	Number	%	Number	%	Number	%	Number	%	Number	%	Number	%	Number	%	
	<b>5,798</b>	<b>100.0</b>	<b>5,436</b>	<b>93.8</b>	<b>62</b>	<b>1.1</b>	<b>68</b>	<b>1.2</b>	<b>3</b>	<b>0.1</b>	<b>62</b>	<b>1.1</b>	<b>167</b>	<b>2.9</b>	<b>Total</b>
15	1,467	100.0	1,355	92.4	17	1.2	14	1.0	-	-	-	-	80	5.5	Manufacture of food products and beverages
16	4	100.0	4	100.0	-	-	-	-	-	-	-	-	-	-	Manufacture of tobacco products
17	121	100.0	105	86.6	1	0.8	-	-	-	-	-	-	15	12.5	Manufacture of textiles
18	1,551	100.0	1,530	98.7	-	-	2	0.1	-	-	-	-	19	1.2	Manufacture of wearing apparel; dressing and dyeing of fur
19	6	100.0	6	100.0	-	-	-	-	-	-	-	-	-	-	Tanning and dressing of leather; manufacture of luggage, handbags, saddlery, harness and footwear
20	699	100.0	652	93.3	10	1.4	17	2.4	-	-	-	-	20	2.9	Manufacture of wood and of products of wood and cork, except furniture; manufacture of articles of straw and plaiting materials
22	76	100.0	74	97.6	-	-	2	2.4	-	-	-	-	-	-	Publishing, printing and reproduction of recorded media
23	1	100.0	-	-	-	-	1	100.0	-	-	-	-	-	-	Manufacture of coke, refined petroleum products and nuclear fuel
24	38	100.0	19	50.0	1	2.6	4	11.4	-	-	-	-	14	36.0	Manufacture of chemicals and chemical products
25	100	100.0	20	20.0	5	5.0	12	12.0	1	1.0	61	61.0	1	1.0	Manufacture of rubber and plastics products
26	372	100.0	342	91.9	13	3.5	16	4.4	-	-	-	-	1	0.3	Manufacture of other non-metallic mineral products
27	24	100.0	23	95.8	1	4.2	-	-	-	-	-	-	-	-	Manufacture of basic metals
28	759	100.0	757	99.7	2	0.3	-	-	-	-	-	-	-	-	Manufacture of fabricated metal products, except machinery and equipment
29	88	100.0	87	98.9	1	1.1	-	-	-	-	-	-	-	-	Manufacture of machinery and equipment n.e.c.
31	23	100.0	18	78.3	5	21.7	-	-	-	-	-	-	-	-	Manufacture of electrical machinery and apparatus n.e.c.
33	2	100.0	2	100.0	-	-	-	-	-	-	-	-	-	-	Manufacture of medical, precision and optical instruments, watches and clocks
34	12	100.0	12	100.0	-	-	-	-	-	-	-	-	-	-	Manufacture of motor vehicles, trailers and semi-trailers
35	42	100.0	34	81.4	5	12.7	-	-	-	-	-	-	3	6.0	Manufacture of other transport equipment
36	411	100.0	394	95.8	-	-	-	-	2	0.5	1	0.2	14	3.4	Manufacture of furniture; manufacturing n.e.c.
37	2	100.0	2	100.0	-	-	-	-	-	-	-	-	-	-	Recycling

ที่มา : สำนักงานคณะกรรมการกฤษฎีกา กระทรวงพาณิชย์ สำนักงานสถิติแห่งชาติ กระทรวงเทคโนโลยีสารสนเทศและการสื่อสาร

Source : The 2007 Industrial Census, Nakhon Si Thammarat Province, National Statistical Office, Ministry of Information and Communication Technology

ตาราง 2 จำนวนและร้อยละของสถานประกอบการอุตสาหกรรมผลิต จัំแนกตามรูปแบบการจัดตั้งทางธุรกิจ และหมวดอุตสาหกรรม

TABLE 2 NUMBER AND PERCENTAGE OF MANUFACTURING ESTABLISHMENTS BY FORM OF ECONOMIC ORGANIZATION AND DIVISION OF INDUSTRY

รหัส Code	หมวดอุตสาหกรรม	จำนวนสถานประกอบการ		สำนักงานหนึ่งเดียว		สำนักงานใหญ่		สำนักงานสาขา		Division of Industry
		Number of establishments		Single unit		Head office		Branch		
		จำนวน Number	ร้อยละ %	จำนวน Number	ร้อยละ %	จำนวน Number	ร้อยละ %	จำนวน Number	ร้อยละ %	
	<b>รวม</b>	5,798	100.0	5,762	99.4	11	0.2	25	0.4	<b>Total</b>
15	การผลิตผลิตภัณฑ์อาหารและเครื่องดื่ม	1,467	100.0	1,456	99.3	1	0.1	10	0.7	Manufacture of food products and beverages
16	การผลิตผลิตภัณฑ์ยาสูบ	4	100.0	4	100.0	-	-	-	-	Manufacture of tobacco products
17	การผลิตสิ่งทอ	121	100.0	121	100.0	-	-	-	-	Manufacture of textiles
18	การผลิตเครื่องแต่งกาย รวมทั้งการตกแต่งและย้อมสีขนสัตว์	1,551	100.0	1,550	99.9	1	0.1	-	-	Manufacture of wearing apparel; dressing and dyeing of fur
19	การฟอกและตกแต่งหนังฟอก รวมทั้งการผลิตกระเป๋าเดินทาง กระเป๋าถือ อานม้า เครื่องเขียนและรองเท้า	6	100.0	6	100.0	-	-	-	-	Tanning and dressing of leather; manufacture of luggage, handbags, saddlery, harness and footwear
20	การผลิตไม้และผลิตภัณฑ์จากไม้และไม้ก๊อก ยกเว้น เฟอร์นิเจอร์ รวมทั้งการผลิตสิ่งของที่ทำจากหนังและวัสดุจากสัตว์อื่นๆ	699	100.0	696	99.6	1	0.1	2	0.3	Manufacture of wood and of products of wood and cork, except furniture; manufacture of articles of straw and plaiting materials
22	การพิมพ์โฆษณา การพิมพ์ และการทำสำเนาเสมือนที่	76	100.0	76	100.0	-	-	-	-	Publishing, printing and reproduction of recorded media
23	การผลิตผลิตภัณฑ์จากไม้ก๊อก ผลิตภัณฑ์ที่ได้จากการถักนํ้ามันปิโตรเลียมและเชื้อเพลิงปรมาณู	1	100.0	-	-	-	-	1	100.0	Manufacture of coke, refined petroleum products and nuclear fuel
24	การผลิตเคมีภัณฑ์และผลิตภัณฑ์เคมี	38	100.0	38	100.0	-	-	-	-	Manufacture of chemicals and chemical products
25	การผลิตผลิตภัณฑ์ยางและพลาสติก	100	100.0	94	94.0	3	3.0	3	3.0	Manufacture of rubber and plastics products
26	การผลิตผลิตภัณฑ์จากแร่ไอโธเซ	372	100.0	364	97.9	4	1.1	4	1.1	Manufacture of other non-metallic mineral products
27	การผลิตโลหะขั้นพื้นฐาน	24	100.0	24	100.0	-	-	-	-	Manufacture of basic metals
28	การผลิตผลิตภัณฑ์ที่ทำจากโลหะประดิษฐ์ ยกเว้นเครื่องจักรและอุปกรณ์	759	100.0	758	99.9	1	0.1	-	-	Manufacture of fabricated metal products, except machinery and equipment
29	การผลิตเครื่องจักรและอุปกรณ์ ซึ่งมีได้จัดประเภทไว้ในที่อื่น	88	100.0	88	100.0	-	-	-	-	Manufacture of machinery and equipment n.e.c.
31	การผลิตเครื่องจักรและเครื่องอุปกรณ์ไฟฟ้า ซึ่งมีได้จัดประเภทไว้ในที่อื่น	23	100.0	18	78.3	-	-	5	21.7	Manufacture of electrical machinery and apparatus n.e.c.
33	การผลิตอุปกรณ์ที่ใช้ในทางการแพทย์ การวัดความถี่ของ และอุปกรณ์ที่ใช้ในทางทัศนศาสตร์ นาฬิกา	2	100.0	2	100.0	-	-	-	-	Manufacture of medical, precision and optical instruments, watches and clocks
34	การผลิตยานยนต์ รถพ่วงและรถแทรกเตอร์	12	100.0	12	100.0	-	-	-	-	Manufacture of motor vehicles, trailers and semi-trailers
35	การผลิตเครื่องอุปกรณ์การขนส่งอื่น ๆ	42	100.0	42	100.0	-	-	-	-	Manufacture of other transport equipment
36	การผลิตเฟอร์นิเจอร์ รวมทั้งการผลิตซีมีได้จัดประเภทไว้ในที่อื่น	411	100.0	411	100.0	-	-	-	-	Manufacture of furniture; manufacturing n.e.c.
37	การนำผลิตภัณฑ์เก่ามาผลิตเป็นวัสดุรีไซเคิลใหม่	2	100.0	2	100.0	-	-	-	-	Recycling

ที่มา : สำนักงานอุตสาหกรรม พ.ศ.2550 จังหวัด นครศรีธรรมราช สำนักงานสถิติแห่งชาติ กระทรวงเทคโนโลยีสารสนเทศและการสื่อสาร

Source : The 2007 Industrial Census, Nakhon Si Thammarat Province, National Statistical Office, Ministry of Information and Communication Technology

ตาราง 3 จำนวนและร้อยละของสถานประกอบการผลิต จำนวนตามระยะเวลาในการดำเนินการ และหมวดอุตสาหกรรม

TABLE 3 NUMBER AND PERCENTAGE OF MANUFACTURING ESTABLISHMENTS BY PERIOD OF OPERATION AND DIVISION OF INDUSTRY

รหัส Code	หมวดอุตสาหกรรม Division of Industry	จำนวนสถานประกอบการ Number of establishments													
		ระยะเวลาในการดำเนินการ (ปี) Period of operation (Year)													
		< 5		5 - 9		10 - 19		20 - 29		≥ 30		Total			
จำนวน Number	ร้อยละ %	จำนวน Number	ร้อยละ %	จำนวน Number	ร้อยละ %	จำนวน Number	ร้อยละ %	จำนวน Number	ร้อยละ %	จำนวน Number	ร้อยละ %	จำนวน Number	ร้อยละ %		
	<b>รวม</b>	<b>5,798</b>	<b>100.0</b>	<b>1,407</b>	<b>24.3</b>	<b>1,345</b>	<b>23.2</b>	<b>1,744</b>	<b>30.1</b>	<b>674</b>	<b>11.6</b>	<b>629</b>	<b>10.9</b>	<b>10,917</b>	<b>18.9</b>
15	การผลิตภัตตาคารและเครื่องดื่ม	1,467	100.0	257	17.5	287	19.6	534	36.4	176	12.0	214	14.6	2,665	45.1
16	การผลิตผลิตภัณฑ์ชาบู	4	100.0	-	-	1	25.0	1	25.0	2	50.0	-	-	4	6.7
17	การผลิตสิ่งทอ	121	100.0	26	21.3	36	29.6	39	32.0	8	6.9	12	10.2	196	3.3
18	การผลิตเครื่องแต่งกาย รวมถึงการตกแต่งและย้อมสีเส้นด้าย	1,551	100.0	369	23.8	229	14.8	406	26.2	258	16.6	289	18.7	3,833	63.5
19	การซ่อมและตกแต่งรองเท้า รวมถึงการผลิตกระเป๋าเดินทาง กระเป๋าถือ อานม้า เครื่องเขียนฉาก และรองเท้า	6	100.0	3	50.0	2	33.3	1	16.7	-	-	-	-	6	10.0
20	การผลิตไม้และผลิตภัณฑ์จากไม้และ ไม้ก๊อก ยกเว้น เฟอร์นิเจอร์	699	100.0	203	29.0	145	20.8	231	33.1	81	11.7	38	5.5	1,197	20.2
22	รวมทั้งการผลิตสิ่งของที่ทำจากฟางและวัสดุจากอื่น ๆ	76	100.0	18	23.0	30	39.7	18	24.1	4	5.3	6	7.9	132	2.2
23	การผลิตผลิตภัณฑ์จากไม้ กัด ผลิตภัณฑ์ที่ได้จากการถัก นานมี โครเทียมและเซรามิกประเภท	1	100.0	-	-	-	-	1	100.0	-	-	-	-	1	1.7
24	การผลิตเคมีภัณฑ์และผลิตภัณฑ์เคมี	38	100.0	19	51.3	8	22.4	5	11.8	4	10.5	2	4.0	66	1.1
25	การผลิตผลิตภัณฑ์ยางและพลาสติก	100	100.0	10	10.3	18	18.0	59	58.7	10	10.0	3	3.0	180	3.0
26	การผลิตผลิตภัณฑ์จากแร่ โลหะ	372	100.0	114	30.8	122	32.9	109	29.4	15	4.0	11	3.0	633	10.7
27	การผลิตโลหะขั้นมูลฐาน	24	100.0	1	4.2	6	22.9	6	25.0	12	47.9	-	-	48	0.8
28	การผลิตผลิตภัณฑ์ที่ทำจากโลหะประดิษฐ์ ยกเว้นเครื่องจักรและ	759	100.0	255	33.6	286	37.6	140	18.4	52	6.9	27	3.5	1,214	20.5
29	การผลิตเครื่องจักรและอุปกรณ์ ซึ่งมีตั้งแต่ประเภท I ไปจนถึง	88	100.0	20	22.7	50	56.8	15	16.5	1	1.1	3	2.8	177	3.0
31	การผลิตเครื่องจักรและอุปกรณ์ไฟฟ้า ซึ่งมีตั้งแต่ประเภท I	23	100.0	-	-	-	-	17	73.9	5	21.7	1	4.4	46	0.8
33	การผลิตอุปกรณ์ที่ใช้ในการแพทย์ การวัดความถี่ และอุปกรณ์ที่ใช้ในทางทัศนศาสตร์ นาฬิกา	2	100.0	-	-	-	-	-	-	2	100.0	-	-	2	3.3
34	การผลิตยานยนต์ รถพ่วงและรถบรรทุก	12	100.0	-	-	-	-	11	88.9	1	11.1	-	-	24	0.4
35	การผลิตเครื่องอุปโภคบริโภคขนส่งอื่นๆ	42	100.0	2	4.8	17	40.9	5	11.9	12	27.4	6	15.1	76	1.3
36	การผลิตเฟอร์นิเจอร์ รวมถึงการผลิตซึ่งมีได้ตั้งแต่ประเภท I ไปจนถึง	411	100.0	110	26.8	107	26.1	146	35.5	31	7.5	17	4.1	712	12.0
37	การนำวัสดุเหลือใช้กลับมาผลิตเป็นวัตถุดิบ	2	100.0	-	-	-	-	2	100.0	-	-	-	-	2	3.3

ที่มา : สำนักงานอุตสาหกรรม พ.ศ.2550 จังหวัด นครศรีธรรมราช สำนักงานสถิติแห่งชาติ กระทรวงเทคโนโลยีสารสนเทศและการสื่อสาร

Source : The 2007 Industrial Census, Nakhon Si Thammarat Province, National Statistical Office, Ministry of Information and Communication Technology

ตาราง 4 จำนวนและร้อยละของสถานประกอบการอุตสาหกรรมการผลิต อุตสาหกรรมระยะกลาง การผลิตในปี 2549 และรวมอุตสาหกรรม

TABLE 4 NUMBER AND PERCENTAGE OF MANUFACTURING ESTABLISHMENTS BY PERIOD OF OPERATION IN 2006 AND DIVISION OF INDUSTRY

รหัส Code	จำนวนสถานประกอบการ Number of establishments	ระยะเวลาการคิด Period of operation in 2006												Division of Industry				
		เดือน Months		3 - 6		7 - 9		10 - 12		น้อยกว่า 8 Hours per day		8 - 10			มากกว่า 10			
		จำนวน Number	ร้อยละ %	จำนวน Number	ร้อยละ %	จำนวน Number	ร้อยละ %	จำนวน Number	ร้อยละ %	จำนวน Number	ร้อยละ %	จำนวน Number	ร้อยละ %		จำนวน Number	ร้อยละ %		
	<b>รวม</b>	<b>5,798</b>	<b>100.0</b>	<b>253</b>	<b>4.4</b>	<b>789</b>	<b>13.6</b>	<b>584</b>	<b>10.1</b>	<b>4,171</b>	<b>72.0</b>	<b>2,739</b>	<b>47.2</b>	<b>3,011</b>	<b>51.9</b>	<b>48</b>	<b>0.8</b>	<b>Total</b>
15	การผลิตเครื่องใช้ทางครัวเรือนและเครื่องใช้	1,467	100.0	182	12.4	183	12.5	105	7.1	998	68.0	930	63.4	513	34.9	25	1.7	Manufacture of food products and beverages
16	การผลิตเครื่องใช้ส่วนบุคคล	4	100.0	-	-	-	-	-	-	4	100.0	2	50.0	-	2	-	-	Manufacture of tobacco products
17	การผลิตสิ่งทอ	121	100.0	-	-	8	6.5	4	3.6	109	90.0	61	50.8	60	49.2	-	-	Manufacture of textiles
18	การผลิตเครื่องแต่งกายรวมทั้งการตกแต่งและย้อมสีเส้นด้าย	1,551	100.0	-	-	145	9.4	278	17.9	1,128	72.7	831	53.6	720	46.4	-	-	Manufacture of wearing apparel; dressing and dyeing of fur
19	การผลิตเครื่องใช้สำนักงานรวมทั้งการผลิตกระดาษ	6	100.0	-	-	-	-	-	-	6	100.0	1	16.7	5	83.3	-	-	Tanning and dressing of leather; manufacture of luggage, handbags, saddlery, harness and footwear
20	การผลิตไม้และผลิตภัณฑ์จากไม้และไม้เทียม ภาชนะพลาสติก	699	100.0	29	4.2	116	16.7	81	11.7	472	67.5	317	45.3	378	54.1	4	0.6	Manufacture of wood and of products of wood and cork, except furniture; manufacture of articles of straw and plaiting materials
22	การผลิตเครื่องใช้ไฟฟ้าและอิเล็กทรอนิกส์	76	100.0	-	-	4	5.3	-	-	72	94.7	15	19.7	61	80.3	-	-	Publishing, printing and reproduction of recorded media
23	การผลิตเครื่องใช้สำนักงาน ไม้กวาด ผลิตภัณฑ์ทำความสะอาด	1	100.0	-	-	-	-	-	-	1	100.0	-	-	-	-	1	100.0	Manufacture of coke, refined petroleum products and nuclear fuel
24	การผลิตเครื่องใช้และผลิตภัณฑ์เคมี	38	100.0	3	6.6	15	40.8	3	6.6	17	46.1	24	64.5	12	32.9	1	2.6	Manufacture of chemicals and chemical products
25	การผลิตเครื่องใช้และพลาสติก	100	100.0	-	-	7	7.3	27	27.3	65	65.3	21	21.3	69	69.0	10	9.7	Manufacture of rubber and plastics products
26	การผลิตเครื่องใช้และโลหะ	372	100.0	2	0.4	31	8.5	31	8.4	308	82.7	82	22.1	282	75.7	8	2.2	Manufacture of other non-metallic mineral products
27	การผลิตโลหะขั้นพื้นฐาน	24	100.0	-	-	5	20.8	-	-	19	79.2	6	25.0	18	75.0	-	-	Manufacture of basic metals
28	การผลิตเครื่องใช้และโลหะขั้นพื้นฐาน	759	100.0	-	-	198	26.1	31	4.1	530	69.8	164	21.7	595	78.3	-	-	Manufacture of fabricated metal products, except machinery and equipment
29	การผลิตเครื่องใช้และอุปกรณ์ไฟฟ้า	88	100.0	-	-	18	20.5	7	8.0	63	71.6	34	38.6	54	61.4	-	-	Manufacture of machinery and equipment n.e.c.
31	การผลิตเครื่องใช้และเครื่องมือการวัด	23	100.0	-	-	-	-	-	-	23	100.0	-	-	23	100.0	-	-	Manufacture of electrical machinery and apparatus n.e.c.
33	การผลิตเครื่องใช้ทางการแพทย์ การวัดความดัน และอุปกรณ์ที่ใช้ในทางเภสัชศาสตร์	2	100.0	-	-	-	-	-	-	2	100.0	-	-	2	100.0	-	-	Manufacture of medical, precision and optical instruments, watches and clocks
34	การผลิตยานยนต์ รถพ่วงและสิ่งรถพ่วง	12	100.0	-	-	-	-	-	-	12	100.0	-	-	12	100.0	-	-	Manufacture of motor vehicles, trailers and semi-trailers
35	การผลิตเครื่องอุปโภคบริโภค	42	100.0	1	2.4	13	31.8	-	-	28	65.9	7	16.7	35	83.3	-	-	Manufacture of other transport equipment
36	การผลิตเฟอร์นิเจอร์ รวมทั้งการผลิตที่มีไม้ใช้ประกอบทำไว้ที่อื่น	411	100.0	38	9.2	44	10.7	14	3.5	315	76.6	240	58.4	171	41.6	-	-	Manufacture of furniture; manufacturing n.e.c.
37	การผลิตเครื่องใช้และผลิตภัณฑ์อื่น ๆ	2	100.0	-	-	-	-	-	-	2	100.0	-	-	2	100.0	-	-	Recycling

ที่มา : สำนักงานอุตสาหกรรม พ.ศ.2550 จังหวัด นครศรีธรรมราช สำนักงานสถิติแห่งชาติ กระทรวงเทคโนโลยีสารสนเทศและการสื่อสาร  
Source : The 2007 Industrial Census, Nakhon Si Thammarat Province, National Statistical Office, Ministry of Information and Communication Technology

ตาราง 5 มูลค่าเงินจดทะเบียน จำนวนและร้อยละของสถานประกอบการอุตสาหกรรมผลิต อัญมณีและเครื่องประดับ อัญมณีและเครื่องประดับ อัญมณีและเครื่องประดับ อัญมณีและเครื่องประดับ อัญมณีและเครื่องประดับ

TABLE 5 VALUE OF REGISTERED CAPITAL, NUMBER AND PERCENTAGE OF MANUFACTURING ESTABLISHMENTS BY VALUE OF REGISTERED CAPITAL AND DIVISION OF INDUSTRY

รหัส Code	หมวดอุตสาหกรรม Division of Industry	จำนวนสถานประกอบการ Number of establishments		ไม่มีทุนจดทะเบียน No value of registered capital		มูลค่าทุนจดทะเบียน (ล้านบาท) Registered capital (Million baht)										มูลค่าเงิน จดทะเบียน Value of registered capital	Division of Industry									
		จำนวน Number	ร้อยละ %	จำนวน Number	ร้อยละ %	< 1		1 - 9		10 - 49		50 - 99		100 - 199				200 - 499		500 - 999		≥ 1,000				
						จำนวน Number	ร้อยละ %	จำนวน Number	ร้อยละ %	จำนวน Number	ร้อยละ %	จำนวน Number	ร้อยละ %	จำนวน Number	ร้อยละ %			จำนวน Number	ร้อยละ %	จำนวน Number	ร้อยละ %	จำนวน Number	ร้อยละ %	จำนวน Number	ร้อยละ %	จำนวน Number
	<b>รวม</b>	<b>5,798</b>	<b>100.0</b>	<b>123</b>	<b>2.1</b>	<b>26</b>	<b>21.1</b>	<b>60</b>	<b>48.7</b>	<b>25</b>	<b>20.4</b>	<b>6</b>	<b>4.9</b>	<b>3</b>	<b>2.5</b>	<b>1</b>	<b>0.8</b>	-	-	<b>2</b>	<b>1.6</b>	<b>6,734,648,240</b>	<b>Total</b>			
15	การผลิตเครื่องดื่มแอลกอฮอล์	1,467	100.0	22	1.5	5	20.9	11	51.2	5	23.3	1	4.7	-	-	-	-	-	-	-	-	162,625,000	Manufacture of food products and beverages			
16	การผลิตเครื่องดื่มชูกำลัง	4	100.0	4	100.0	-	-	-	-	-	-	-	-	-	-	-	-	-	-	-	-	-	Manufacture of tobacco products			
17	การผลิตสิ่งทอ	121	100.0	120	99.2	1	0.8	-	100.0	-	-	-	-	-	-	-	-	-	-	-	-	D	Manufacture of textiles			
18	การผลิตเครื่องนุ่งห่ม	1,551	100.0	1,549	99.9	2	0.1	1	50.0	1	50.0	-	-	-	-	-	-	-	-	-	-	D	Manufacture of wearing apparel, dressing and dyeing of fur			
19	การผลิตเครื่องหนัง	6	100.0	6	100.0	-	-	-	-	-	-	-	-	-	-	-	-	-	-	-	-	-	Tanning and dressing of leather; manufacture of luggage, handbags, saddlery harness and footwear			
20	การผลิตไม้และผลิตภัณฑ์ไม้	699	100.0	674	96.4	25	3.6	2	8.0	13	52.0	8	32.0	2	8.0	-	-	-	-	-	-	339,300,000	Manufacture of wood and of products of wood and cork, except furniture; manufacture of articles of straw and plaiting materials			
22	การผลิตกระดาษ	76	100.0	74	97.6	2	2.4	-	2	100.0	-	-	-	-	-	-	-	-	-	-	-	D	Publishing, printing and reproduction of recorded media			
23	การผลิตผลิตภัณฑ์พลาสติก	1	100.0	1	100.0	-	-	-	-	-	-	-	-	-	-	-	-	-	-	-	-	-	Manufacture of coke, refined petroleum products and nuclear fuel			
24	การผลิตเคมีภัณฑ์และผลิตภัณฑ์	38	100.0	33	86.0	5	14.0	-	3	62.5	1	18.8	-	-	1	18.8	-	-	-	-	-	-	149,656,600	Manufacture of chemicals and chemical products		
25	การผลิตพลาสติกและยาง	100	100.0	69	68.7	31	31.3	15	48.9	7	22.3	5	16.0	1	3.2	2	6.4	1	3.2	-	-	-	718,700,040	Manufacture of rubber and plastics products		
26	การผลิตเครื่องจักรกล	372	100.0	347	93.2	25	6.8	1	4.0	14	56.4	6	23.8	2	7.9	-	-	-	-	-	2	7.9	5,332,200,000	Manufacture of other non-metallic mineral products		
27	การผลิตโลหะขั้นพื้นฐาน	24	100.0	23	95.8	1	4.2	-	1	100.0	-	-	-	-	-	-	-	-	-	-	-	-	D	Manufacture of basic metals		
28	การผลิตเครื่องจักรกลและอุปกรณ์	759	100.0	757	99.7	2	0.3	1	50.0	1	50.0	-	-	-	-	-	-	-	-	-	-	-	D	Manufacture of fabricated metal products, except machinery and equipment		
29	การผลิตเครื่องจักรกลไฟฟ้า	88	100.0	87	98.9	1	1.1	1	100.0	-	-	-	-	-	-	-	-	-	-	-	-	-	D	Manufacture of machinery and equipment n.e.c.		
31	การผลิตเครื่องจักรกลไฟฟ้า	23	100.0	23	100.0	-	-	-	-	-	-	-	-	-	-	-	-	-	-	-	-	-	-	-	Manufacture of electrical machinery and apparatus n.e.c.	
33	การผลิตอุปกรณ์ที่ใช้ในทางการแพทย์	2	100.0	2	100.0	-	-	-	-	-	-	-	-	-	-	-	-	-	-	-	-	-	-	-	Manufacture of medical, precision and optical instruments, watches and clocks	
34	การผลิตยานยนต์ส่วนบุคคล	12	100.0	12	100.0	-	-	-	-	-	-	-	-	-	-	-	-	-	-	-	-	-	-	-	Manufacture of motor vehicles, trailers and semi-trailers	
35	การผลิตเรือยนต์	42	100.0	37	87.3	5	12.7	-	5	100.0	-	-	-	-	-	-	-	-	-	-	-	-	-	-	Manufacture of other transport equipment	
36	การผลิตเฟอร์นิเจอร์	411	100.0	411	100.0	-	-	-	-	-	-	-	-	-	-	-	-	-	-	-	-	-	-	-	-	Manufacture of furniture; manufacturing n.e.c.
37	การผลิตกระดาษรีไซเคิล	2	100.0	2	100.0	-	-	-	-	-	-	-	-	-	-	-	-	-	-	-	-	-	-	-	-	Recycling

ที่มา : สำนักงานสถิติแห่งชาติ กระทรวงเทคโนโลยีสารสนเทศและการสื่อสาร  
 Source : The 2007 Industrial Census, Nakhon Si Thammarat Province, Ministry of Information and Communication Technology  
 D: หน่วยงานที่เกี่ยวข้องได้

ตาราง 6 มูลค่าเงินทุนที่ต่างประเทศร่วมลงทุนหรือถือหุ้น จำนวนและร้อยละของสถานประกอบการการผลิต จําแนกตามสัดส่วนของทุนหรือถือหุ้นของต่างประเทศ และหมวดอุตสาหกรรม

TABLE 6 VALUE OF FOREIGN INVESTMENT OR SHARE HOLDING, NUMBER AND PERCENTAGE OF MANUFACTURING ESTABLISHMENTS BY PROPORTION OF FOREIGN INVESTMENT OR SHARE HOLDING AND DIVISION OF INDUSTRY

รหัส Code	หมวดอุตสาหกรรม	จำนวนสถาน- ประกอบการ			ไม่มีต่างประเทศ ร่วมลงทุนหรือถือหุ้น			สัดส่วนของกรร่วมลงทุนหรือถือหุ้น			มูลค่าเงินทุนที่ต่างประเทศ มาร่วมลงทุนหรือถือหุ้น			Division of Industry	
		จำนวน Number	ร้อยละ %	จำนวน Number	ร้อยละ %	จำนวน Number	ร้อยละ %	จำนวน Number	ร้อยละ %	จำนวน Number	ร้อยละ %	จำนวน Number	ร้อยละ %		Value of foreign investment or share holding
	<b>รวมทั้ง</b>	<b>5,798</b>	<b>100.0</b>	<b>100.0</b>	<b>3</b>	<b>0.1</b>	<b>2</b>	<b>66.7</b>	<b>1</b>	<b>33.3</b>	<b>-</b>	<b>-</b>	<b>17,079,400</b>	<b>Total</b>	
15	การผลิตผลิตภัณฑ์อาหารและเครื่องดื่ม	1,467	100.0	99.9	2	0.1	1	50.0	1	50.0	-	-	9,100,000	Manufacture of food products and beverages	
16	การผลิตผลิตภัณฑ์ยาสูบ	4	100.0	4	100.0	-	-	-	-	-	-	-	-	Manufacture of tobacco products	
17	การผลิตสิ่งทอ	121	100.0	121	100.0	-	-	-	-	-	-	-	-	Manufacture of textiles	
18	การผลิตเครื่องแต่งกาย รวมทั้งการตกแต่งและย้อมสีเส้นด้าย	1,551	100.0	1,551	100.0	-	-	-	-	-	-	-	-	Manufacture of wearing apparel, dressing and dyeing of fur	
19	การผลิตและตกแต่งสิ่งทอ รวมทั้งการผลิตกระเป๋าเดินทาง กระเป๋าถือ อานม้า เครื่องหนังและรองเท้า	6	100.0	6	100.0	-	-	-	-	-	-	-	-	Tanning and dressing of leather; manufacture of luggage, handbags, saddlery/harness and footwear	
20	การผลิตไม้และผลิตภัณฑ์จากไม้และไม้ก๊อก ยกเว้น เฟอร์นิเจอร์ รวมทั้งการผลิตสิ่งของที่ทำจากพลาสติกและวัสดุสังเคราะห์	699	100.0	699	100.0	-	-	-	-	-	-	-	-	Manufacture of wood and of products of wood and cork, except furniture; manufacture of articles of straw and plaiting materials	
22	การผลิตกระดาษ กระดาษพิมพ์ และการทำเส้นด้ายอื่น ๆ	76	100.0	76	100.0	-	-	-	-	-	-	-	-	Publishing, printing and reproduction of recorded media	
23	การผลิตผลิตภัณฑ์พลาสติก โกลี ผลิตภัณฑ์ที่ได้จากกรอกถั่ว	1	100.0	1	100.0	-	-	-	-	-	-	-	-	Manufacture of coke, refined petroleum products and nuclear fuel	
24	การผลิตผลิตภัณฑ์และผลิตภัณฑ์เคมี	38	100.0	37	97.4	1	2.6	1	100.0	-	-	-	7,979,400	Manufacture of chemicals and chemical products	
25	การผลิตผลิตภัณฑ์ยางและพลาสติก	100	100.0	100	100.0	-	-	-	-	-	-	-	-	Manufacture of rubber and plastics products	
26	การผลิตผลิตภัณฑ์เหล็กแร่โลหะ	372	100.0	372	100.0	-	-	-	-	-	-	-	-	Manufacture of other non-metallic mineral products	
27	การผลิตโลหะขั้นมูลฐาน	24	100.0	24	100.0	-	-	-	-	-	-	-	-	Manufacture of basic metals	
28	การผลิตผลิตภัณฑ์ที่ทำจากโลหะประติมากรรม ยกเว้นเครื่องจักรและอุปกรณ์	759	100.0	759	100.0	-	-	-	-	-	-	-	-	Manufacture of fabricated metal products, except machinery and equipment	
29	การผลิตเครื่องจักรและอุปกรณ์ ซึ่งมีได้แก่ประเภทไปนที่อื่น	88	100.0	88	100.0	-	-	-	-	-	-	-	-	Manufacture of machinery and equipment n.e.c.	
31	การผลิตเครื่องจักรและอุปกรณ์ไฟฟ้า ซึ่งมีได้แก่ประเภทไปนที่อื่น	23	100.0	23	100.0	-	-	-	-	-	-	-	-	Manufacture of electrical machinery and apparatus n.e.c.	
33	การผลิตอุปกรณ์ที่ใช้ในทางการแพทย์ การวัดความถี่ และอุปกรณ์ที่ใช้ในทางวิศวกรรมศาสตร์ มาเฟก	2	100.0	2	100.0	-	-	-	-	-	-	-	-	Manufacture of medical, precision and optical instruments, watches and clocks	
34	การผลิตยานยนต์ รถแทรกเตอร์ เครื่องจักรต่าง	12	100.0	12	100.0	-	-	-	-	-	-	-	-	Manufacture of motor vehicles, trailers and semi-trailers	
35	การผลิตเครื่องอุปโภคบริโภคประเภทอื่น ๆ	42	100.0	42	100.0	-	-	-	-	-	-	-	-	Manufacture of other transport equipment	
36	การผลิตเฟอร์นิเจอร์ รวมทั้งการผลิตซึ่งมีได้แก่ประเภทไปนที่อื่น	411	100.0	411	100.0	-	-	-	-	-	-	-	-	Manufacture of furniture; manufacturing n.e.c.	
37	การผลิตผลิตภัณฑ์จากพลาสติกเป็นวัสดุรีไซเคิลใหม่	2	100.0	2	100.0	-	-	-	-	-	-	-	-	Recycling	

ที่มา : สำนักอุตสาหกรรม พ.ศ.2550 จังหวัด นครศรีธรรมราช สำนักงานสถิติแห่งชาติ กระทรวงเทคโนโลยีสารสนเทศและการสื่อสาร

Source : The 2007 Industrial Census, Nakhon Si Thammarat Province, National Statistical Office, Ministry of Information and Communication Technology

ตาราง 7 จำนวนและร้อยละของสถานประกอบการอุตสาหกรรมผลิตที่ตั้งในประเทศร่วมลงทุน จำนวนตามประเทศร่วมลงทุนหรือถือหุ้นมากที่สุดเป็นอันดับหนึ่ง และหมวดอุตสาหกรรม  
 TABLE 7 NUMBER AND PERCENTAGE OF MANUFACTURING ESTABLISHMENTS WITH FOREIGN INVESTMENT BY THE FIRST COUNTRY WITH HIGHEST SHARE HOLDING AND DIVISION OF INDUSTRY

รหัส Code	หมวดอุตสาหกรรม Division of Industry	จำนวนตามประเภท Number of establishments		ไม่มีการลงทุนจากต่างประเทศ No foreign investment		มีการลงทุนจากต่างประเทศ With foreign investment		ประเทศร่วมลงทุนหรือถือหุ้นมากที่สุดเป็นอันดับหนึ่ง The first country with highest share holding									
		จำนวน Number	ร้อยละ %	จำนวน Number	ร้อยละ %	จำนวน Number	ร้อยละ %	เกาหลี Korea	ญี่ปุ่น Japan	ไต้หวัน Taiwan	สิงคโปร์ Singapore	จีน China	สหรัฐอเมริกา USA	ประเทศในยุโรป Country in Europe	ประเทศอื่นๆ Other countries		
		จำนวน Number	ร้อยละ %	จำนวน Number	ร้อยละ %	จำนวน Number	ร้อยละ %	จำนวน Number	ร้อยละ %	จำนวน Number	ร้อยละ %	จำนวน Number	ร้อยละ %	จำนวน Number	ร้อยละ %	จำนวน Number	ร้อยละ %
	<b>รวม</b>	<b>5,798</b>	<b>100.0</b>	<b>5,795</b>	<b>100.0</b>	<b>3</b>	<b>0.1</b>			<b>1</b>	<b>33.3</b>					<b>2</b>	<b>66.7</b>
15	การผลิตสิ่งทอขนานและเสื้อตัว	1,467	100.0	1,465	99.9	2	0.1			1	50.0					1	50.0
16	การผลิตสิ่งทออื่นๆ	4	100.0	4	100.0	-	-			-	-					-	-
17	การผลิตสิ่งทออื่นๆ	121	100.0	121	100.0	-	-			-	-					-	-
18	การผลิตเครื่องนุ่งห่มรวมทั้งการตกแต่งและย้อมสีขนสัตว์	1,551	100.0	1,551	100.0	-	-			-	-					-	-
19	การผลิตและตกแต่งสิ่งทอรวมทั้งการผลิตกระดาษ	6	100.0	6	100.0	-	-			-	-					-	-
20	การผลิตไม้และผลิตภัณฑ์จากไม้และไม้เทียม ยกเว้นเฟอร์นิเจอร์	699	100.0	699	100.0	-	-			-	-					-	-
22	การผลิตสิ่งทอขนานไหมและกระดาษที่ทำจากเส้นใยไหม	76	100.0	76	100.0	-	-			-	-					-	-
23	การผลิตสิ่งทอขนานไหมยกเว้นที่ทำจากเส้นใยไหม	1	100.0	1	100.0	-	-			-	-					-	-
24	การผลิตสิ่งทอขนานและเสื้อตัว	38	100.0	37	97.4	1	2.6			-	-					1	100.0
25	การผลิตสิ่งทอขนานและเสื้อตัว	100	100.0	100	100.0	-	-			-	-					-	-
26	การผลิตสิ่งทอขนานและเสื้อตัว	372	100.0	372	100.0	-	-			-	-					-	-
27	การผลิตใยสังเคราะห์	24	100.0	24	100.0	-	-			-	-					-	-
28	การผลิตสิ่งทอขนานและเสื้อตัวรวมทั้งเครื่องนุ่งห่มและเครื่องนุ่งห่ม	759	100.0	759	100.0	-	-			-	-					-	-
29	การผลิตเครื่องนุ่งห่มและเสื้อตัว	88	100.0	88	100.0	-	-			-	-					-	-
31	การผลิตเครื่องนุ่งห่มและเสื้อตัวรวมทั้งเครื่องนุ่งห่มและเครื่องนุ่งห่ม	23	100.0	23	100.0	-	-			-	-					-	-
33	การผลิตสิ่งทอขนานและเสื้อตัวรวมทั้งเครื่องนุ่งห่มและเครื่องนุ่งห่ม	2	100.0	2	100.0	-	-			-	-					-	-
34	การผลิตสิ่งทอขนานและเสื้อตัวรวมทั้งเครื่องนุ่งห่มและเครื่องนุ่งห่ม	12	100.0	12	100.0	-	-			-	-					-	-
35	การผลิตเครื่องนุ่งห่มและเสื้อตัว	42	100.0	42	100.0	-	-			-	-					-	-
36	การผลิตเครื่องนุ่งห่มและเสื้อตัวรวมทั้งเครื่องนุ่งห่มและเครื่องนุ่งห่ม	411	100.0	411	100.0	-	-			-	-					-	-
37	การนำสิ่งของกลับมาใช้ใหม่	2	100.0	2	100.0	-	-			-	-					-	-

ที่มา : สำนักงานอุตสาหกรรม พ.ศ.2550 จังหวัด นครศรีธรรมราช สำนักงานสถิติแห่งชาติ กระทรวงเทคโนโลยีสารสนเทศและการสื่อสาร  
 Source : The 2007 Industrial Census, Nakhon Si Thammarat Province, National Statistical Office, Ministry of Information and Communication Technology



ตาราง 7.1 จำนวนและร้อยละของสถานประกอบการการผลิตที่ต่างประเทศร่วมลงทุน จำนวนตามประเทศร่วมลงทุนหรือถือหุ้นมากที่สุดเป็นอันดับสอง และหมวดอุตสาหกรรม

TABLE 7.1 NUMBER AND PERCENTAGE OF MANUFACTURING ESTABLISHMENTS WITH FOREIGN INVESTMENT BY THE SECOND COUNTRY WITH HIGHEST SHARE HOLDING AND DIVISION OF INDUSTRY

รหัส Code	หมวดอุตสาหกรรม Division of Industry	จำนวนสถานประกอบการ Number of establishments		ไม่มีการลงทุนจากต่างประเทศ No foreign investment		มีการลงทุนจากต่างประเทศ With foreign investment		ประเทศร่วมลงทุนหรือถือหุ้นมากที่สุดเป็นอันดับสอง The second country with highest share holding		ประเทศอื่น ๆ Other countries		Total	
		จำนวน Number	ร้อยละ %	จำนวน Number	ร้อยละ %	จำนวน Number	ร้อยละ %	จำนวน Number	ร้อยละ %	จำนวน Number	ร้อยละ %		
		5,798	100.0	5,795	100.0	3	0.1	-	-	1	33.3	2	66.7
15	การผลิตเครื่องดื่มและเครื่องดื่ม	1,467	100.0	1,465	99.9	2	0.1	-	-	-	-	2	100.0
16	การผลิตสิ่งทอ	4	100.0	4	100.0	-	-	-	-	-	-	-	-
17	การผลิตสิ่งทอ	121	100.0	121	100.0	-	-	-	-	-	-	-	-
18	การผลิตเครื่องสำอางรวมทั้งการตกแต่งและย้อมสีเส้นด้าย	1,551	100.0	1,551	100.0	-	-	-	-	-	-	-	-
19	การผลิตและตกแต่งสิ่งทอ รวมทั้งการผลิตกระดาษ	6	100.0	6	100.0	-	-	-	-	-	-	-	-
20	การผลิตไม้และผลิตภัณฑ์จากไม้และไม้ตัด ภาชนะ ฟอร์นิเจอร์ รวมทั้งการผลิตสิ่งทอที่ต่างจากหนังและวัสดุเทียมอื่น ๆ	699	100.0	699	100.0	-	-	-	-	-	-	-	-
22	การพิมพ์และการทำเส้นใยอื่น ๆ	76	100.0	76	100.0	-	-	-	-	-	-	-	-
23	การผลิตสิ่งทอจากใยไหม ผลิตภัณฑ์ได้จากกระดาษ	1	100.0	1	100.0	-	-	-	-	-	-	-	-
24	การผลิตไม้และผลิตภัณฑ์จากไม้และไม้ตัด ภาชนะ ฟอร์นิเจอร์	38	100.0	37	97.4	1	2.6	-	-	1	100.0	-	-
25	การผลิตสิ่งทอที่ต่างจากหนังและวัสดุเทียมอื่น ๆ	100	100.0	100	100.0	-	-	-	-	-	-	-	-
26	การผลิตสิ่งทอจากใยไหม ผลิตภัณฑ์ได้จากกระดาษ	372	100.0	372	100.0	-	-	-	-	-	-	-	-
27	การผลิตโลหะขั้นพื้นฐาน	24	100.0	24	100.0	-	-	-	-	-	-	-	-
28	การผลิตสิ่งทอที่ต่างจากใยไหม ผลิตภัณฑ์ได้จากกระดาษ	759	100.0	759	100.0	-	-	-	-	-	-	-	-
29	การผลิตเครื่องจักรและอุปกรณ์ ที่มีได้จัดประเภทไว้ในอื่น	88	100.0	88	100.0	-	-	-	-	-	-	-	-
31	การผลิตเครื่องจักรและอุปกรณ์ไฟฟ้า ซึ่งมีได้จัดประเภทไว้ใน	23	100.0	23	100.0	-	-	-	-	-	-	-	-
33	การผลิตอุปกรณ์ที่ใช้ในทางเกษตรกรรม การทำเหมือง และอุปกรณ์ที่ใช้ในทางกลศาสตร์ นาฬิกา	2	100.0	2	100.0	-	-	-	-	-	-	-	-
34	การผลิตยานยนต์ รถแทรกเตอร์ รถจักรยานยนต์	12	100.0	12	100.0	-	-	-	-	-	-	-	-
35	การผลิตเครื่องอุปโภคบริโภคขั้นต้น	42	100.0	42	100.0	-	-	-	-	-	-	-	-
36	การผลิตเฟอร์นิเจอร์ รวมทั้งการผลิตซึ่งมิได้จัดประเภทไว้ในอื่น	411	100.0	411	100.0	-	-	-	-	-	-	-	-
37	การนำผลิตภัณฑ์กลับมาผลิตเป็นวัตถุดิบใหม่	2	100.0	2	100.0	-	-	-	-	-	-	-	-

ที่มา : สำนักงานอุตสาหกรรม พ.ศ.2550 ฉบับที่ 4 นครศรีธรรมราช สำนักงานสถิติแห่งชาติ กระทรวงเทคโนโลยีสารสนเทศและการสื่อสาร  
Source : The 2007 Industrial Census, Nakhon Si Thammarat Province, National Statistical Office, Ministry of Information and Communication Technology

ตาราง 7.2 จำนวนและร้อยละของสถานประกอบการอุตสาหกรรมผลิตที่ตั้งประเทศร่วมลงทุน จำนวนสถานประกอบการหรือถือหุ้นมากที่สุดเป็นอันดับสาม และขนาดอุตสาหกรรม  
TABLE 7.2 NUMBER AND PERCENTAGE OF MANUFACTURING ESTABLISHMENTS WITH FOREIGN INVESTMENT BY THE THIRD COUNTRY WITH HIGHEST SHARE HOLDING AND DIVISION OF INDUSTRY

รหัส Code	จำนวนสถานประกอบการ Number of establishments			ไม่มีการลงทุนจาก No foreign investment			มีการลงทุนจาก With foreign investment			ประเทศร่วมลงทุนหรือถือหุ้นมากที่สุดเป็นอันดับสาม The third country with highest share holding									Division of industry										
				ต่างประเทศ Foreign			ต่างประเทศ Foreign			เกาหลี Korea			ญี่ปุ่น Japan			ไต้หวัน Taiwan				สิงคโปร์ Singapore			ประเทศอื่นๆ Other countries						
	จำนวน Number	ร้อยละ %	Total	จำนวน Number	ร้อยละ %	Total	จำนวน Number	ร้อยละ %	Total	จำนวน Number	ร้อยละ %	Total	จำนวน Number	ร้อยละ %	Total	จำนวน Number	ร้อยละ %	Total		จำนวน Number	ร้อยละ %	Total	จำนวน Number	ร้อยละ %	Total				
	<b>5,798</b>	<b>100.0</b>	<b>5,795</b>	<b>100.0</b>	<b>0.1</b>	<b>3</b>	<b>0.1</b>	<b>2</b>	<b>0.1</b>	-	-	-	-	-	-	-	-	-	-	-	-	-	-	<b>3</b>	<b>100.0</b>	<b>Total</b>			
15	1,467	100.0	1,465	99.9	2	0.1	-	-	-	-	-	-	-	-	-	-	-	-	-	-	-	-	-	-	2	100.0	Manufacture of food products and beverages		
16	4	100.0	4	100.0	-	-	-	-	-	-	-	-	-	-	-	-	-	-	-	-	-	-	-	-	-	-	-	Manufacture of tobacco products	
17	121	100.0	121	100.0	-	-	-	-	-	-	-	-	-	-	-	-	-	-	-	-	-	-	-	-	-	-	-	Manufacture of textiles	
18	1,551	100.0	1,551	100.0	-	-	-	-	-	-	-	-	-	-	-	-	-	-	-	-	-	-	-	-	-	-	-	Manufacture of wearing apparel; dressing and dyeing of fur	
19	6	100.0	6	100.0	-	-	-	-	-	-	-	-	-	-	-	-	-	-	-	-	-	-	-	-	-	-	-	Tanning and dressing of leather; manufacture of luggage, handbags, saddlery, harness and footwear	
20	699	100.0	699	100.0	-	-	-	-	-	-	-	-	-	-	-	-	-	-	-	-	-	-	-	-	-	-	-	Manufacture of wood and of products of wood and cork, except furniture; manufacture of articles of straw and plaiting materials	
22	76	100.0	76	100.0	-	-	-	-	-	-	-	-	-	-	-	-	-	-	-	-	-	-	-	-	-	-	-	Publishing, printing and reproduction of recorded media	
23	1	100.0	1	100.0	-	-	-	-	-	-	-	-	-	-	-	-	-	-	-	-	-	-	-	-	-	-	-	Manufacture of coke, refined petroleum products and nuclear fuel	
24	38	100.0	37	97.4	1	2.6	-	-	-	-	-	-	-	-	-	-	-	-	-	-	-	-	-	-	-	1	100.0	Manufacture of chemicals and chemical products	
25	100	100.0	100	100.0	-	-	-	-	-	-	-	-	-	-	-	-	-	-	-	-	-	-	-	-	-	-	-	-	Manufacture of rubber and plastics products
26	372	100.0	372	100.0	-	-	-	-	-	-	-	-	-	-	-	-	-	-	-	-	-	-	-	-	-	-	-	-	Manufacture of other non-metallic mineral products
27	24	100.0	24	100.0	-	-	-	-	-	-	-	-	-	-	-	-	-	-	-	-	-	-	-	-	-	-	-	-	Manufacture of basic metals
28	759	100.0	759	100.0	-	-	-	-	-	-	-	-	-	-	-	-	-	-	-	-	-	-	-	-	-	-	-	-	Manufacture of fabricated metal products, except machinery and equipment
29	88	100.0	88	100.0	-	-	-	-	-	-	-	-	-	-	-	-	-	-	-	-	-	-	-	-	-	-	-	-	Manufacture of machinery and equipment n.e.c.
31	23	100.0	23	100.0	-	-	-	-	-	-	-	-	-	-	-	-	-	-	-	-	-	-	-	-	-	-	-	-	Manufacture of electrical machinery and apparatus n.e.c.
33	2	100.0	2	100.0	-	-	-	-	-	-	-	-	-	-	-	-	-	-	-	-	-	-	-	-	-	-	-	-	Manufacture of medical, precision and optical instruments, watches and clocks
34	12	100.0	12	100.0	-	-	-	-	-	-	-	-	-	-	-	-	-	-	-	-	-	-	-	-	-	-	-	-	Manufacture of motor vehicles, trailers and semi-trailers
35	42	100.0	42	100.0	-	-	-	-	-	-	-	-	-	-	-	-	-	-	-	-	-	-	-	-	-	-	-	-	Manufacture of other transport equipment
36	411	100.0	411	100.0	-	-	-	-	-	-	-	-	-	-	-	-	-	-	-	-	-	-	-	-	-	-	-	-	Manufacture of furniture; manufacturing n.e.c.
37	2	100.0	2	100.0	-	-	-	-	-	-	-	-	-	-	-	-	-	-	-	-	-	-	-	-	-	-	-	-	Recycling

ที่มา : สำนักงานอุตสาหกรรมพาณิชย์ จังหวัดนครราชสีมา สำนักงานสถิติแห่งชาติ กระทรวงเทคโนโลยีสารสนเทศและการสื่อสาร  
Source : The 2007 Industrial Census, Nakhon Si Thammarat Province, National Statistical Office, Ministry of Information and Communication Technology

ตาราง 8 จำนวนและร้อยละของสถานประกอบการอุตสาหกรรมผลิต จำนวนโรงงานการผลิต จำนวนโรงงานประกอบเครื่องจักรกล และหมวดอุตสาหกรรม

TABLE 8 NUMBER AND PERCENTAGE OF MANUFACTURING ESTABLISHMENTS BY INVESTMENT PROMOTION FROM BOARD OF INVESTMENT (BOI) AND DIVISION OF INDUSTRY

รหัส Code	หมวดอุตสาหกรรม	จำนวนสถานประกอบการ				การลงทุนจากสำนักงานคณะกรรมการส่งเสริมการลงทุน				Division of Industry
		Number of establishments		Investment promotion from board of investment (BOI)		ไม่มี (No)		มี (Yes)		
		จำนวน	ร้อยละ	จำนวน	ร้อยละ	จำนวน	ร้อยละ	จำนวน	ร้อยละ	
		Number	%	Number	%	Number	%	Number	%	
	<b>รวม</b>	<b>5,798</b>	<b>100.0</b>	<b>5,775</b>	<b>99.6</b>	<b>23</b>	<b>0.4</b>			
15	การผลิตภัตตาคารอาหารและเครื่องดื่ม	1,467	100.0	1,466	99.9	1	0.1	Manufacture of food products and beverages		
16	การผลิตภัตตาคารชาบู	4	100.0	4	100.0	-	-	Manufacture of tobacco products		
17	การผลิตสิ่งทอ	121	100.0	121	100.0	-	-	Manufacture of textiles		
18	การผลิตเครื่องแต่งกาย รวมทั้งการตกแต่งและซ่อมเสื้อผ้า	1,551	100.0	1,551	100.0	-	-	Manufacture of wearing apparel; dressing and dyeing of fur		
19	การฟอกและตกแต่งหนังปก รวมทั้งการผลิตกระเป๋าเดินทาง กระเป๋าถือ อานม้า เครื่องใช้ขนตา และรองเท้า	6	100.0	6	100.0	-	-	Tanning and dressing of leather; manufacture of luggage, handbags, saddlery, harness and footwear		
20	การผลิตไม้และผลิตภัณฑ์จากไม้และไม้เทียม ยกเว้น เฟอร์นิเจอร์ รวมทั้งการผลิตสิ่งของที่ทำจากฟางและวัสดุอีกสานอื่นๆ	699	100.0	687	98.3	12	1.7	Manufacture of wood and of products of wood and cork, except furniture; manufacture of articles of straw and plaiting materials		
22	การพิมพ์โฆษณา การพิมพ์ และการทำสำเนาสิ่งพิมพ์	76	100.0	76	100.0	-	-	Publishing, printing and reproduction of recorded media		
23	การผลิตภัตตาคารร้านอาหาร ผลิตภัณฑ์ที่ได้จากการถักนิตติ้งหรือเครื่องประดับ	1	100.0	-	-	1	100.0	Manufacture of coke, refined petroleum products and nuclear fuel		
24	การผลิตเคมีภัณฑ์และผลิตภัณฑ์เคมี	38	100.0	38	100.0	-	-	Manufacture of chemicals and chemical products		
25	การผลิตภัตตาคารและพลาสติก	100	100.0	91	91.0	9	9.0	Manufacture of rubber and plastics products		
26	การผลิตภัตตาคารแร่โลหะ	372	100.0	372	100.0	-	-	Manufacture of other non-metallic mineral products		
27	การผลิตโลหะขั้นพื้นฐาน	24	100.0	24	100.0	-	-	Manufacture of basic metals		
28	การผลิตภัตตาคารที่มาจากโลหะประดิษฐ์ ยกเว้นเครื่องจักรและอุปกรณ์	759	100.0	759	100.0	-	-	Manufacture of fabricated metal products, except machinery and equipment		
29	การผลิตเครื่องจักรและอุปกรณ์ ซึ่งมีได้จัดประเภทไว้ในที่อื่น	88	100.0	88	100.0	-	-	Manufacture of machinery and equipment n.e.c.		
31	การผลิตเครื่องจักรและอุปกรณ์ไฟฟ้า ซึ่งมีได้จัดประเภทไว้ในที่อื่น	23	100.0	23	100.0	-	-	Manufacture of electrical machinery and apparatus n.e.c.		
33	การผลิตอุปกรณ์ที่ใช้ทางการแพทย์ การวัดความถี่ และอุปกรณ์ที่ใช้ในทางทัศนศาสตร์ นาฬิกา	2	100.0	2	100.0	-	-	Manufacture of medical, precision and optical instruments, watches and clocks		
34	การผลิตยานยนต์ รถพ่วงและรถจักรยานยนต์	12	100.0	12	100.0	-	-	Manufacture of motor vehicles, trailers and semi-trailers		
35	การผลิตเครื่องอุปโภคบริโภค รวมทั้งการขนส่ง	42	100.0	42	100.0	-	-	Manufacture of other transport equipment		
36	การผลิตเฟอร์นิเจอร์ รวมทั้งการผลิตซึ่งมีได้จัดประเภทไว้ในที่อื่น	411	100.0	411	100.0	-	-	Manufacture of furniture; manufacturing n.e.c.		
37	การนำผลิตภัณฑ์กลับมาผลิตเป็นวัตถุดิบใหม่	2	100.0	2	100.0	-	-	Recycling		

ที่มา : สำนักงานอุตสาหกรรม พ.ศ.2550 จังหวัด นครศรีธรรมราช สำนักงานสถิติแห่งชาติ กระทรวงเทคโนโลยีสารสนเทศและการสื่อสาร

Source : The 2007 Industrial Census, Nakhon Si Thammarat Province, National Statistical Office, Ministry of Information and Communication Technology



ตาราง 10 จำนวนและร้อยละของสถานประกอบการอุตสาหกรรมผลิต จำนวนตามประเทศที่มีการส่งผลิตไปจำหน่าย และหมวดอุตสาหกรรม

TABLE 10 NUMBER AND PERCENTAGE OF MANUFACTURING ESTABLISHMENTS BY EXPORTED COUNTRY OF PRODUCT AND DIVISION OF INDUSTRY

รหัส Code	หมวดอุตสาหกรรม Division of Industry	จำนวนสถานประกอบการ Number of establishments		ไม่มีการส่งออก No export		มีการส่งออก Export		ประเทศที่ส่งออก Exported country														
		จำนวน ร้อยละ Number %		จำนวน ร้อยละ Number %		จำนวน ร้อยละ Number %		เกาหลี Korea		ญี่ปุ่น Japan		ไต้หวัน Taiwan		สิงคโปร์ Singapore		จีน China		ประเทศในยุโรป Country in Europe		ประเทศอื่น ๆ Other countries		
		จำนวน Number	ร้อยละ %	จำนวน Number	ร้อยละ %	จำนวน Number	ร้อยละ %	จำนวน Number	ร้อยละ %	จำนวน Number	ร้อยละ %	จำนวน Number	ร้อยละ %	จำนวน Number	ร้อยละ %	จำนวน Number	ร้อยละ %	จำนวน Number	ร้อยละ %	จำนวน Number	ร้อยละ %	
	<b>รวม</b>	<b>5,798</b>	<b>100.0</b>	<b>5,775</b>	<b>99.6</b>	<b>23</b>	<b>0.4</b>	-	-	<b>3</b>	<b>13.0</b>	-	-	<b>1</b>	<b>4.4</b>	<b>15</b>	<b>65.2</b>	-	-	<b>4</b>	<b>17.4</b>	<b>Total</b>
15	การผลิตสิ่งทอเครื่องนุ่งห่ม	1,467	100.0	1,466	99.9	1	0.1	-	-	-	-	-	-	-	-	1	100.0	-	-	-	-	Manufacture of food products and beverages
16	การผลิตผลิตภัณฑ์กระดาษ	4	100.0	4	100.0	-	-	-	-	-	-	-	-	-	-	-	-	-	-	-	-	Manufacture of tobacco products
17	การผลิตสิ่งทอ	121	100.0	121	100.0	-	-	-	-	-	-	-	-	-	-	-	-	-	-	-	-	Manufacture of textiles
18	การผลิตเครื่องนุ่งห่มผ้าและเครื่องนุ่งห่มเครื่องนุ่งห่ม	1,551	100.0	1,551	100.0	-	-	-	-	-	-	-	-	-	-	-	-	-	-	-	-	Manufacture of wearing apparel, dressing and dyeing of fur
19	การผลิตและตกแต่งหนังสัตว์รวมทั้งการผลิตกระเป๋าเดินทาง	6	100.0	6	100.0	-	-	-	-	-	-	-	-	-	-	-	-	-	-	-	-	Tanning and dressing of leather, manufacture of luggage, handbags, saddlery, harness and footwear
20	การผลิตไม้และผลิตภัณฑ์จากไม้และไม้ตัด ไม้คั้น ไม้แปรรูป ไม้ซุง	699	100.0	687	98.3	12	1.7	-	-	-	-	-	-	-	-	11	91.7	-	-	1	8.3	Manufacture of wood and of products of wood and cork except furniture; manufacture of articles of straw and plaiting materials
22	การผลิตกระดาษ การพิมพ์ และการทำเส้นใยสังเคราะห์	76	100.0	76	100.0	-	-	-	-	-	-	-	-	-	-	-	-	-	-	-	-	Publishing, printing and reproduction of recorded media
23	การผลิตผลิตภัณฑ์พลาสติก ผลิตภัณฑ์ที่ได้จากการกลั่นน้ำมันปิโตรเลียมและเชื้อเพลิงปรมาณู	1	100.0	-	-	1	100.0	-	-	-	-	-	-	1	100.0	-	-	-	-	-	-	Manufacture of coke, refined petroleum products and nuclear fuel
24	การผลิตเคมีภัณฑ์และผลิตภัณฑ์เคมี	38	100.0	38	100.0	-	-	-	-	-	-	-	-	-	-	-	-	-	-	-	-	Manufacture of chemicals and chemical products
25	การผลิตผลิตภัณฑ์ยางและพลาสติก	100	100.0	91	91.0	9	9.0	-	-	3	33.3	-	-	-	-	3	33.3	-	-	3	33.3	Manufacture of rubber and plastics products
26	การผลิตผลิตภัณฑ์จากแร่โลหะ	372	100.0	372	100.0	-	-	-	-	-	-	-	-	-	-	-	-	-	-	-	-	Manufacture of other non-metallic mineral products
27	การผลิตโลหะขั้นพื้นฐาน	24	100.0	24	100.0	-	-	-	-	-	-	-	-	-	-	-	-	-	-	-	-	Manufacture of basic metals
28	การผลิตผลิตภัณฑ์จากโลหะ-ประติมากรรม เครื่องประดับและอุปกรณ์	759	100.0	759	100.0	-	-	-	-	-	-	-	-	-	-	-	-	-	-	-	-	Manufacture of fabricated metal products, except machinery and equipment
29	การผลิตเครื่องจักรและอุปกรณ์ที่มีกำลังขับเคลื่อนไอน้ำ	88	100.0	88	100.0	-	-	-	-	-	-	-	-	-	-	-	-	-	-	-	-	Manufacture of machinery and equipment n.e.c.
31	การผลิตเครื่องจักรและเครื่องอุปโภคไฟฟ้า ซึ่งมีกำลังขับเคลื่อนไอน้ำ	23	100.0	23	100.0	-	-	-	-	-	-	-	-	-	-	-	-	-	-	-	-	Manufacture of electrical machinery and apparatus n.e.c.
33	การผลิตอุปกรณ์ที่ใช้ในวงการแพทย์ การวัดรวมทั้งและอุปกรณ์ที่ใช้ในวงการเกษตร ปศุสัตว์	2	100.0	2	100.0	-	-	-	-	-	-	-	-	-	-	-	-	-	-	-	-	Manufacture of medical, precision and optical instruments, watches and clocks
34	การผลิตยานยนต์ รถแทรกเตอร์ รถจักรยานยนต์	12	100.0	12	100.0	-	-	-	-	-	-	-	-	-	-	-	-	-	-	-	-	Manufacture of motor vehicles, trailers and semi-trailers
35	การผลิตเครื่องอุปโภคกรรมอื่น ๆ	42	100.0	42	100.0	-	-	-	-	-	-	-	-	-	-	-	-	-	-	-	-	Manufacture of other transport equipment
36	การผลิตเฟอร์นิเจอร์ รวมทั้งการผลิตสิ่งที่มีลักษณะเหมือนเฟอร์นิเจอร์	411	100.0	411	100.0	-	-	-	-	-	-	-	-	-	-	-	-	-	-	-	-	Manufacture of furniture, manufacturing n.e.c.
37	การผลิตผลิตภัณฑ์จากหินเป็นวัสดุทนไฟ	2	100.0	2	100.0	-	-	-	-	-	-	-	-	-	-	-	-	-	-	-	-	Recycling

ที่มา : สำนักงานอุตสาหกรรม พ.ศ.2550 จังหวัด นครศรีธรรมราช สำนักงานสถิติแห่งชาติ กระทรวงเทคโนโลยีสารสนเทศและการสื่อสาร

Source : The 2007 Industrial Census, Nakhon Si Thammarat Province, National Statistical Office, Ministry of Information and Communication Technology

ตาราง 11 มูลค่าการใช้วัตถุดิบหรือวัสดุประกอบการผลิตสินค้าประเภท จำนวนและร้อยละของสถานประกอบการอุตสาหกรรมผลิต อุตสาหกรรมที่ใช้วัตถุดิบ และหมวดอุตสาหกรรม

TABLE 11 VALUE OF IMPORTED MATERIALS AND COMPONENTS, NUMBER AND PERCENTAGE OF MANUFACTURING ESTABLISHMENTS BY USE OF IMPORTED MATERIALS AND DIVISION OF INDUSTRY

รหัส Code	หมวดอุตสาหกรรม Division of Industry	จำนวนสถานประกอบการ Number of establishments		ร้อยละของวัตถุดิบหรือวัสดุประกอบการผลิตที่มาจากต่างประเทศ Percentage of use of imported materials and components										มูลค่าการใช้ วัตถุดิบ Value of imported materials and components																				
		ไม่มีการใช้ No use		< 10		10-19		20-29		30-39		40-49			50-59		60-69		70-79		80-89		100											
		จำนวน Number	ร้อยละ %	จำนวน Number	ร้อยละ %	จำนวน Number	ร้อยละ %	จำนวน Number	ร้อยละ %	จำนวน Number	ร้อยละ %	จำนวน Number	ร้อยละ %		จำนวน Number	ร้อยละ %	จำนวน Number	ร้อยละ %	จำนวน Number	ร้อยละ %	จำนวน Number	ร้อยละ %	จำนวน Number	ร้อยละ %										
	<b>รวม</b>	<b>5,798</b>	<b>100.0</b>	<b>5,765</b>	<b>99.4</b>	<b>33</b>	<b>0.6</b>	<b>2</b>	<b>6.1</b>	<b>1</b>	<b>3.1</b>	-	-	<b>2</b>	<b>6.1</b>	<b>2</b>	<b>6.1</b>	-	-	-	-	-	-	-	<b>26</b>	<b>78.5</b>	<b>149,109,967</b>	<b>Total</b>						
15	การผลิตสินค้าเบาและเครื่องดื่ม	1,467	100.0	1,466	99.9	1	0.1	-	-	-	-	-	-	1	100.0	-	-	-	-	-	-	-	-	-	-	-	-	165,000	Manufacture of food products and beverages					
16	การผลิตสินค้าสิ่งทอ	4	100.0	4	100.0	-	-	-	-	-	-	-	-	-	-	-	-	-	-	-	-	-	-	-	-	-	-	-	-	Manufacture of tobacco products				
17	การผลิตสิ่งทอ	121	100.0	121	100.0	-	-	-	-	-	-	-	-	-	-	-	-	-	-	-	-	-	-	-	-	-	-	-	-	Manufacture of textiles				
18	การผลิตสิ่งทอรวมรวมทั้งการทอและย้อมสีขนสัตว์	1,551	100.0	1,551	100.0	-	-	-	-	-	-	-	-	-	-	-	-	-	-	-	-	-	-	-	-	-	-	-	-	Manufacture of wearing apparel, dressing and dyeing of fur				
19	การผลิตและกลั่นเนื้อสัตว์รวมทั้งการผลิตกระดาษ	6	100.0	6	100	-	-	-	-	-	-	-	-	-	-	-	-	-	-	-	-	-	-	-	-	-	-	-	-	Tanning and dressing of leather, manufacture of luggage, handbags, saddlery harness and footwear				
20	การผลิตไม้และผลิตภัณฑ์ไม้และไม้เทียมรวมทั้งเฟอร์นิเจอร์	699	100.0	673	96.3	26	3.7	-	-	-	-	-	-	-	-	-	-	-	-	-	-	-	-	-	-	-	-	-	-	Manufacture of wood and of products of wood and cork, except furniture; manufacture of articles of straw and plaiting materials				
22	การผลิตยางและพลาสติก	76	100.0	76	100.0	-	-	-	-	-	-	-	-	-	-	-	-	-	-	-	-	-	-	-	-	-	-	-	-	255,833	Manufacture of articles of straw and plaiting materials			
23	การผลิตสินค้าพลาสติก	1	100.0	1	100.0	-	-	-	-	-	-	-	-	-	-	-	-	-	-	-	-	-	-	-	-	-	-	-	-	-	Manufacture of coke, refined petroleum products and nuclear fuel			
24	การผลิตสินค้าเคมีภัณฑ์	38	100.0	37	97.4	1	2.6	-	-	-	-	-	-	1	100.0	-	-	-	-	-	-	-	-	-	-	-	-	-	-	-	554,852	Manufacture of chemicals and chemical products		
25	การผลิตสินค้าเครื่องจักรกล	100	100.0	98	98.0	2	2.0	1	50.0	-	-	-	-	-	-	-	-	-	-	-	-	-	-	-	-	-	-	-	-	-	123,453,983	Manufacture of rubber and plastics products		
26	การผลิตสินค้าเครื่องจักรกล	372	100.0	371	99.7	1	0.3	-	-	-	1	100.0	-	-	-	-	-	-	-	-	-	-	-	-	-	-	-	-	-	-	-	23,960,298	Manufacture of other non-metallic mineral products	
27	การผลิตโลหะขั้นมูลฐาน	24	100.0	24	100.0	-	-	-	-	-	-	-	-	-	-	-	-	-	-	-	-	-	-	-	-	-	-	-	-	-	-	-	200,000	Manufacture of basic metals
28	การผลิตสินค้าโลหะขั้นมูลฐาน	759	100.0	758	99.9	1	0.1	-	-	-	-	-	-	-	-	-	-	-	-	-	-	-	-	-	-	-	-	-	-	-	-	200,000	Manufacture of fabricated metal products, except machinery and equipment	
29	การผลิตเครื่องจักรกลและอุปกรณ์	88	100.0	87	98.9	1	1.1	1	100.0	-	-	-	-	-	-	-	-	-	-	-	-	-	-	-	-	-	-	-	-	-	-	530,000	Manufacture of machinery and equipment n.e.c.	
31	การผลิตเครื่องจักรกลและอุปกรณ์ไฟฟ้า	23	100.0	23	100.0	-	-	-	-	-	-	-	-	-	-	-	-	-	-	-	-	-	-	-	-	-	-	-	-	-	-	-	-	Manufacture of electrical machinery and apparatus n.e.c.
33	การผลิตอุปกรณ์ที่ใช้ในทางการแพทย์	2	100.0	2	100.0	-	-	-	-	-	-	-	-	-	-	-	-	-	-	-	-	-	-	-	-	-	-	-	-	-	-	-	Manufacture of medical, precision and optical instruments, watches and clocks	
34	การผลิตยานยนต์	12	100.0	12	100.0	-	-	-	-	-	-	-	-	-	-	-	-	-	-	-	-	-	-	-	-	-	-	-	-	-	-	-	-	Manufacture of motor vehicles, trailers and semi-trailers
35	การผลิตเครื่องจักรกลการขนส่ง	42	100.0	42	100.0	-	-	-	-	-	-	-	-	-	-	-	-	-	-	-	-	-	-	-	-	-	-	-	-	-	-	-	-	Manufacture of other transport equipment
36	การผลิตเฟอร์นิเจอร์รวมทั้งการผลิตไม้ใช้สอยภาคไม้เนื้อแข็ง	411	100.0	411	100.0	-	-	-	-	-	-	-	-	-	-	-	-	-	-	-	-	-	-	-	-	-	-	-	-	-	-	-	-	Manufacture of furniture, manufacturing n.e.c.
37	การผลิตสินค้ารีไซเคิล	2	100.0	2	100.0	-	-	-	-	-	-	-	-	-	-	-	-	-	-	-	-	-	-	-	-	-	-	-	-	-	-	-	-	Recycling

ที่มา : สำนักงานสถิติแห่งชาติ กระทรวงเทคโนโลยีสารสนเทศและการสื่อสาร สำนักงานสถิติแห่งชาติ กระทรวงเทคโนโลยีสารสนเทศและการสื่อสาร  
Source : The 2007 Industrial Census, National Statistical Office, Ministry of Information and Communication Technology

ตาราง 12 จำนวนและร้อยละของสถานประกอบการอุตสาหกรรมผลิต อัญมณีและอัญมณีที่ใช้กำลังการผลิตที่ 2549 และหมวดอุตสาหกรรม  
TABLE 12. NUMBER AND PERCENTAGE OF MANUFACTURING ESTABLISHMENTS BY PERCENTAGE OF CAPACITY UTILIZATION IN 2006 AND DIVISION OF INDUSTRY

รหัส Code	หมวดอุตสาหกรรม Division of Industry	จำนวนสถานประกอบการ Number of establishments																				เฉลี่ยต่อ สถานประกอบการ Average per establishment					
		อัตราการใช้กำลังการผลิตที่ 2549 Percentage of capacity utilization in 2006																									
		<10	10-19	20-29	30-39	40-49	50-59	60-69	70-79	80-89	90-99	≥100	Total														
จำนวน Number	ร้อยละ %	จำนวน Number	ร้อยละ %	จำนวน Number	ร้อยละ %	จำนวน Number	ร้อยละ %	จำนวน Number	ร้อยละ %	จำนวน Number	ร้อยละ %	จำนวน Number	ร้อยละ %	จำนวน Number	ร้อยละ %	จำนวน Number	ร้อยละ %	จำนวน Number	ร้อยละ %	จำนวน Number	ร้อยละ %	จำนวน Number	ร้อยละ %	จำนวน Number	ร้อยละ %	จำนวน Number	ร้อยละ %
	<b>รวม</b>	5,798	100.0	171	2.9	285	4.9	92	1.6	121	2.1	321	5.5	332	5.7	617	10.6	490	8.5	697	10.5	157	2.7	2,605	44.9	75.3	<b>Total</b>
15	การผลิตเครื่องดื่มและเครื่องดื่ม	1,467	100.0	169	11.5	176	12.0	25	1.7	30	2.0	78	5.4	38	2.6	145	9.9	79	5.4	146	10.0	29	2.0	553	37.7	63.9	Manufacture of food products and beverages
16	การผลิตสิ่งทอ	4	100.0	-	-	-	-	-	-	-	-	-	-	-	-	-	-	-	-	2	50.0	1	25.0	1	25.0	87.5	Manufacture of tobacco products
17	การผลิตสิ่งทอ	121	100.0	-	-	4	3.3	-	-	2	1.7	15	12.1	5	4.4	4	3.3	14	11.7	4	3.3	4	3.3	73	60.2	84.8	Manufacture of textiles
18	การผลิตเครื่องนุ่งห่มและเครื่องนุ่งห่ม	1,551	100.0	-	-	72	4.7	-	-	129	8.3	2	0.2	202	13.0	133	8.6	137	8.9	5	0.4	869	56.1	81.5	Manufacture of wearing apparel, dressing and dyeing of fur		
19	การผลิตและซ่อมแซมยานยนต์และรถจักรยานยนต์	6	100.0	-	-	-	-	-	-	2	33.3	2	33.3	2	33.3	2	33.3	2	33.3	-	-	-	-	2	33.3	76.7	Manufacture of leather, manufacture of luggage, handbags, saddlery harness and footwear
20	การผลิตไม้และผลิตภัณฑ์ไม้	699	100.0	-	-	29	4.2	26	3.7	38	5.5	60	8.7	89	12.7	64	9.1	48	6.9	136	19.5	22	3.1	187	26.8	69.6	Manufacture of wood and of products of wood and cork, except furniture; manufacture of articles of straw and plaiting materials
22	การผลิตสิ่งพิมพ์	76	100.0	-	-	-	-	-	-	-	-	-	-	4	5.3	-	-	14	17.8	9	11.8	-	-	50	65.2	89.7	Publishing, printing and reproduction of recorded media
23	การผลิตผลิตภัณฑ์พลาสติก	1	100.0	-	-	-	-	-	-	-	-	-	-	-	-	1	100.0	-	-	-	-	-	-	-	-	67.0	Manufacture of coke, refined petroleum products and nuclear fuel
24	การผลิตเคมีภัณฑ์และผลิตภัณฑ์	38	100.0	2	4.0	3	7.5	-	-	5	11.8	3	6.6	5	12.7	1	2.6	5	11.8	5	14.0	-	-	11	29.0	64.1	Manufacture of chemicals and chemical products
25	การผลิตสิ่งทอและพลาสติก	100	100.0	-	-	-	-	-	-	5	4.7	-	-	5	5.3	5	5.0	8	7.7	28	28.0	24	24.3	25	25.0	82.9	Manufacture of rubber and plastics products
26	การผลิตสิ่งทอและสิ่งทอ	372	100.0	-	-	1	0.3	4	1.2	3	0.9	5	1.3	25	6.8	67	18.1	37	10.0	53	14.3	16	4.4	159	42.8	80.9	Manufacture of other non-metallic mineral products
27	การผลิตโลหะขั้นพื้นฐาน	24	100.0	-	-	-	-	6	25.0	-	-	-	-	-	-	5	20.8	-	-	-	-	-	-	13	54.2	71.7	Manufacture of basic metals
28	การผลิตสิ่งทอที่ทนทานและเครื่องนุ่งห่ม	759	100.0	-	-	-	-	25	3.3	27	3.6	15	2.0	99	13.1	44	5.8	84	11.1	34	4.5	18	2.4	412	54.3	80.7	Manufacture of fabricated metal products, except machinery and equipment
29	การผลิตเครื่องจักรและอุปกรณ์	88	100.0	-	-	-	-	-	-	4	4.6	11	11.9	7	8.0	14	15.9	3	2.8	28	31.8	2	1.7	21	23.3	73.8	Manufacture of machinery and equipment n.e.c.
31	การผลิตเครื่องจักรกลและอุปกรณ์ไฟฟ้า	23	100.0	-	-	-	-	-	-	-	-	-	-	5	21.7	6	26.1	-	-	-	-	-	-	12	52.2	78.7	Manufacture of electrical machinery and apparatus n.e.c.
33	การผลิตอุปกรณ์ที่ใช้ในยานยนต์และการสื่อสาร	2	100.0	-	-	-	-	-	-	-	-	-	-	-	-	-	-	-	-	-	-	-	-	2	100.0	100.0	Manufacture of medical, precision and optical instruments, watches and clocks
34	การผลิตยานยนต์และรถจักรยานยนต์	12	100.0	-	-	-	-	-	-	-	-	-	-	-	-	-	-	-	-	3	25.0	-	-	9	75.0	95.0	Manufacture of motor vehicles, trailers and semi-trailers
35	การผลิตเครื่องนุ่งห่มและสิ่งทอ	42	100.0	-	-	-	-	5	12.7	-	-	10	24.6	4	9.5	-	-	1	2.4	1	2.4	-	-	20	48.4	69.8	Manufacture of other transport equipment
36	การผลิตสิ่งทอและสิ่งทอ	411	100.0	-	-	-	-	1	0.2	10	2.4	8	2.0	34	8.3	55	13.5	74	17.9	10	2.4	36	8.7	184	44.7	81.1	Manufacture of furniture, manufacturing n.e.c.
37	การผลิตสิ่งทอและสิ่งทอ	2	100.0	-	-	-	-	-	-	-	-	-	-	-	-	-	-	-	-	-	-	-	-	2	100.0	100.0	Recycling

ที่มา : สำนักงานข้อมูลสถิติอุตสาหกรรม พ.ศ.2550 สำนักสถิติ นครศรีธรรมราช สำนักงานสถิติแห่งชาติ กระทรวงเทคโนโลยีสารสนเทศและการสื่อสาร

Source : 2007 Industrial Census, Nakhon Si Thammarat Province, National Statistical Office, Ministry of Information and Communication Technology

## ภาค 2 ข้อมูลการดำเนินงานที่ปรึกษาของสถานประกอบการ



ตอนที่ 1 ข้อมูลทั่วไปของสถานประกอบการ  
จำแนกตามขนาดของสถานประกอบการ

## สารบัญตารางสถิติ

- ตอนที่ 1 ข้อมูลการดำเนินงานประจำปี 2549 จำแนกตามขนาดของสถานประกอบการ**
- ตาราง 1 สถิติมูลฐานอุตสาหกรรมการผลิตในปี 2549 จำแนกตามขนาดของสถานประกอบการ
- ตาราง 2 มูลค่าผลผลิตของสถานประกอบการอุตสาหกรรมการผลิตในปี 2549 จำแนกตามขนาดของสถานประกอบการ
- ตาราง 3 ค่าใช้จ่ายขั้นกลางของสถานประกอบการอุตสาหกรรมการผลิตในปี 2549 จำแนกตามขนาดของสถานประกอบการ
- ตาราง 4 คนทำงานในสถานประกอบการอุตสาหกรรมการผลิตในปี 2549 จำแนกตามสถานภาพการทำงาน เพศ และขนาดของสถานประกอบการ
- ตาราง 5 จำนวนสถานประกอบการอุตสาหกรรมการผลิต จำแนกตามจำนวนวันทำงานต่อสัปดาห์ จำนวนชั่วโมงทำงานเฉลี่ยต่อวันของลูกจ้าง และขนาดของสถานประกอบการ
- ตาราง 6 ค่าตอบแทนแรงงานในปี 2549 จำแนกตามขนาดของสถานประกอบการ
- ตาราง 7 มูลค่าวัตถุดิบและวัสดุประกอบฯ และสินค้าคงเหลือต้นปีและปลายปี 2549 จำแนกตามขนาดของสถานประกอบการ
- ตาราง 8 ส่วนเปลี่ยนแปลงของมูลค่าวัตถุดิบและวัสดุประกอบฯ และสินค้าคงเหลือในปี 2549 จำแนกตามขนาดของสถานประกอบการ
- ตาราง 9 ค่าใช้จ่ายที่ดินและค่าภาษีมูลค่าเพิ่มสุทธิของสถานประกอบการอุตสาหกรรมการผลิตในปี 2549 จำแนกตามขนาดของสถานประกอบการ
- ตาราง 10 รายรับทั้งสิ้นของสถานประกอบการอุตสาหกรรมการผลิตในปี 2549 จำแนกตามขนาดของสถานประกอบการ
- ตาราง 11 มูลค่าตามบัญชีของสินทรัพย์ถาวรในปี 2549 จำแนกตามขนาดของสถานประกอบการ
- ตาราง 12 มูลค่าสินทรัพย์ถาวรที่เปลี่ยนแปลงระหว่าง มกราคม - ธันวาคม 2549 จำแนกตามขนาดของสถานประกอบการ

ตาราง 1 สถิติฐานอุตสาหกรรมการผลิตในปี 2549 จำแนกตามขนาดของสถานประกอบการ

TABLE 1 SUMMARY OF BASIC STATISTICS FOR MANUFACTURING ESTABLISHMENTS IN 2006 BY SIZE OF ESTABLISHMENT

(พันบาท In Thousand Baht)

ขนาดของสถานประกอบการ	จำนวน สถานประกอบการ Number of establishments	จำนวน คนทำงาน Number of persons engaged	ลูกจ้าง Employees		มูลค่าผลผลิต Value of gross output	ค่าใช้จ่าย ขั้นกลาง Intermediate consumption	มูลค่าเพิ่ม Value added	Size of establishment
			จำนวน Number	ค่าตอบแทน Remuneration				
<b>รวม</b>	<b>5,798</b>	<b>25,067</b>	<b>16,722</b>	<b>1,211,046.9</b>	<b>40,901,207.1</b>	<b>31,263,770.7</b>	<b>9,637,436.4</b>	<b>Total</b>
1-15 คน	5,616	14,087	6,010	269,945.3	3,123,720.2	2,085,430.3	1,038,289.9	1-15 persons
16-25 คน	80	1,519	1,393	74,505.4	793,061.1	594,528.9	198,532.2	16-25 persons
26-30 คน	15	417	407	11,629.1	84,380.8	68,702.5	15,678.2	26-30 persons
31-50 คน	37	1,505	1,493	100,261.2	13,603,496.6	9,255,427.5	4,348,069.0	31-50 persons
51-200 คน	36	3,231	3,126	285,773.7	5,021,509.3	4,281,693.4	739,815.9	51-200 persons
มากกว่า 200 คน	14	4,308	4,293	468,932.1	18,275,039.2	14,977,988.1	3,297,051.1	More than 200 persons

หมายเหตุ : D หมายถึง ตัวเลขที่ยังไม่เปิดเผย

Note : D means disclosure prohibited.

ที่มา : ฐานข้อมูลอุตสาหกรรม พ.ศ.2550 จังหวัด นครศรีธรรมราช สำนักงานสถิติแห่งชาติ กระทรวงเทคโนโลยีสารสนเทศและการสื่อสาร

ตาราง 2 มูลค่าผลผลิตของสถานประกอบการอุตสาหกรรมการผลิตในปี 2549 จำแนกตามขนาดของสถานประกอบการ

TABLE 2 VALUE OF GROSS OUTPUT OF MANUFACTURING ESTABLISHMENTS IN 2006 BY SIZE OF ESTABLISHMENT

พันบาท In Thousand Baht)

ขนาดของสถานประกอบการ	จำนวน สถาน- ประกอบการ	รวม Total	มูลค่าขายผลผลิต Sales of goods produced	การขายสินค้า ที่ซื้อมาจากนาย ในสภาพเดิม Sales of goods purchased for resale	รายรับจาก การขายสินค้า ที่ซื้อมาจากนาย ในสภาพเดิม Receipts for contract and commission work	รายรับจากการ รับจ้างเหมาทำการ ผลิตสินค้า Receipts for contract and commission work	รายรับจากการ ให้บริการบำรุงรักษา ซ่อมแซมและติดตั้ง ให้แก่สถาน ประกอบการอื่น Receipts for repair and installation work etc.	รายรับจากการ ให้เช่าอาคาร ฯลฯ และรายรับอื่น ๆ Receipts for rent on building etc. and other receipts	ส่วนเปลี่ยนแปลง มูลค่าสินค้าคงเหลือ Change in value of stocks of goods	Size of establishment
<b>รวม</b>	<b>5,798</b>	<b>40,901,207.1</b>	<b>39,401,723.1</b>	<b>273,601.9</b>	<b>35,683.2</b>	<b>5,847.7</b>	<b>88,429.7</b>	<b>1,095,921.5</b>	<b>Total</b>	
1-15 คน	5,616	3,123,720.2	3,098,212.5	18,300.5	22,256.0	1,916.6	9,326.3	-26,291.6	1-15 persons	
16-25 คน	80	793,061.1	784,532.2	7,384.9	384.0	-	356.2	403.7	16-25 persons	
26-30 คน	15	84,380.8	83,196.4	-	210.0	-	18.0	956.4	26-30 persons	
31-50 คน	37	13,603,496.6	13,343,356.9	82,398.1	-	-	262.3	177,479.3	31-50 persons	
51-200 คน	36	5,021,509.3	4,655,793.3	157,085.4	12,771.7	3,931.1	52,191.5	139,736.3	51-200 persons	
มากกว่า 200 คน	14	18,275,039.2	17,436,631.8	8,433.0	61.5	-	26,275.4	803,637.5	More than 200 persons	

หมายเหตุ : D หมายถึง ข้อมูลที่ไม่เปิดเผย

Note : D means disclosure prohibited.

ที่มา : สำนักอุตสาหกรรม พ.ศ.2550 จังหวัด นครศรีธรรมราช สำนักงานสถิติแห่งชาติ กระทรวงเทคโนโลยีสารสนเทศและการสื่อสาร

ตาราง 3 ค่าใช้จ่ายกลางของสถานประกอบการอุตสาหกรรมผลิตในปี 2549 จำแนกตามขนาดของสถานประกอบการ

TABLE 3 INTERMEDIATE CONSUMPTION OF MANUFACTURING ESTABLISHMENTS IN 2006 BY SIZE OF ESTABLISHMENT

(พันบาท In Thousand Baht)

ขนาดของสถานประกอบการ	จำนวน สถาน- ประกอบการ	รวม Total	ค่าซื้อวัตถุดิบ และวัสดุประกอบฯ ที่ใช้ในการผลิต	ค่าซื้อเพลิง และค่าไฟฟ้า ที่ใช้ในการผลิต	ค่าคิดซ่อมแซมและ บำรุงรักษาสินค้า ที่จำหน่ายให้ลูกค้า	ค่าคิดซ่อมแซมและ บำรุงรักษาเครื่องจักร เครื่องมือ	ค่าซื้อสินค้า ที่ซื้อเข้ามาจำหน่าย ในสภาพเดิม	ค่าจ้างหน้าช่างให้ สถานประกอบการ อื่นผลิตสินค้าให้	ค่าใช้จ่ายอื่น ๆ Other expenses	ส่วนเปลี่ยนแปลง มูลค่าวัตถุดิบและ วัสดุประกอบฯ คงเหลือ	Size of establishment
<b>รวม</b>	<b>5,798</b>	<b>31,263,770.7</b>	<b>22,029,115.7</b>	<b>2,958,040.6</b>	<b>14,208.9</b>	<b>674,802.7</b>	<b>586,486.8</b>	<b>6,086.5</b>	<b>5,063,597.0</b>	<b>68,567.4</b>	<b>Total</b>
1-15 คน	5,616	2,085,430.3	1,690,557.0	128,640.6	2,062.9	29,291.0	19,567.1	1,742.8	183,838.8	-29,730.3	1-15 persons
16-25 คน	80	594,528.9	444,315.0	72,881.6	909.7	15,387.0	7,228.9	1,162.3	51,936.2	-708.3	16-25 persons
26-30 คน	15	68,702.5	49,618.5	2,789.6	-	944.2	-	3,181.4	9,966.6	-2,202.2	26-30 persons
31-50 คน	37	9,255,427.5	8,527,053.8	133,669.3	3,783.8	104,511.7	302,696.9	-	194,442.8	10,730.7	31-50 persons
51-200 คน	36	4,281,693.4	2,765,210.1	223,255.8	3,452.5	119,799.2	71,583.8	-	1,087,805.9	-10,586.0	51-200 persons
มากกว่า 200 คน	14	14,977,988.1	8,552,361.2	2,396,803.7	4,000.0	404,869.6	185,410.2	-	3,535,606.8	101,063.4	More than 200 persons

หมายเหตุ : D หมายถึง ตัวเลขที่ปิดเผย

Note : D means disclosure prohibited.

ที่มา : สำนักข้อมูลทางกรม พ.ศ.2550 จังหวัด นครศรีธรรมราช สำนักงานสถิติแห่งชาติ กระทรวงเทคโนโลยีสารสนเทศและการสื่อสาร

ตาราง 4 คนทำงานในสถานประกอบการอุตสาหกรรมผลิตในปี 2549 อับเขตตามสถานภาพการทำงาน เพศ และขนาดของสถานประกอบการ  
TABLE 4 PERSONS ENGAGED IN MANUFACTURING ESTABLISHMENTS IN 2006 BY WORK STATUS, SEX AND SIZE OF ESTABLISHMENT

ขนาดของสถานประกอบการ	จำนวน		รวม		คนทำงานโดยไม่ได้รับค่าจ้าง/เงินเดือน				ลูกจ้างในกรรมวิธีการผลิต				ลูกจ้างอื่น ๆ				Size of establishment			
	สถาน-ประกอบการ		รวม		รวม		รวม		รวม		รวม		รวม		รวม					
	Number of establishments	Total	ชาย	หญิง	ชาย	หญิง	ชาย	หญิง	ชาย	หญิง	ชาย	หญิง	ชาย	หญิง	ชาย	หญิง				
<b>รวม</b>	<b>5,798</b>	<b>25,067</b>	<b>13,424</b>	<b>11,643</b>	<b>8,346</b>	<b>4,170</b>	<b>4,176</b>	<b>15,227</b>	<b>8,515</b>	<b>6,712</b>	<b>10,863</b>	<b>6,026</b>	<b>4,837</b>	<b>4,364</b>	<b>2,489</b>	<b>1,875</b>	<b>1,495</b>	<b>739</b>	<b>755</b>	<b>Total</b>
1-15 คน	5,616	14,087	7,346	6,741	8,078	4,012	4,066	5,771	3,268	2,503	4,612	2,577	2,035	1,159	691	468	239	66	172	1-15 persons
16-25 คน	80	1,519	753	766	126	76	50	1,307	638	669	877	370	507	430	268	162	86	39	47	16-25 persons
26-30 คน	15	417	122	295	10	5	5	396	113	283	373	98	275	23	15	8	11	4	7	26-30 persons
31-50 คน	37	1,505	867	638	12	8	4	1,256	756	520	854	443	411	402	293	109	237	123	114	31-50 persons
51-200 คน	36	3,231	1,868	1,363	105	62	43	2,621	1,508	1,113	2,056	1,174	882	565	334	231	505	298	207	51-200 persons
มากกว่า 200 คน	14	4,308	2,468	1,840	15	7	8	3,876	2,252	1,624	2,091	1,364	727	1,785	888	897	417	209	208	More than 200 persons

หมายเหตุ : D หมายถึง ตัวเลขที่ไม่นับรวม

Note : D means disclosure prohibited.

ที่มา : สำนักข้อมูลทางกรรม พ.ศ.2550 จังหวัด นครศรีธรรมราช สำนักสถิติแห่งชาติ กระทรวงเทคโนโลยีสารสนเทศและการสื่อสาร

ตาราง 5 จำนวนสถานประกอบการอุตสาหกรรมผลิต จำนวนคนงานจำนวนวันทำงานต่อสัปดาห์ จำนวนชั่วโมงทำงานต่อวันของลูกจ้าง และขนาดของสถานประกอบการ

TABLE 5 NUMBER OF MANUFACTURING ESTABLISHMENTS BY WORKING DAYS PER WEEK, WORKING HOURS PER DAY OF EMPLOYEES AND SIZE OF ESTABLISHMENT

ขนาดของสถานประกอบการ	จำนวน สถาน ประกอบการ Number of establishments	ถูกจ้างในกรรมสิทธิ์ผลิต Operatives				ถูกจ้างอื่น ๆ Other employees				Size of establishment						
		จำนวนวันทำงานต่อสัปดาห์		จำนวนชั่วโมงทำงานต่อสัปดาห์		จำนวนวันทำงานต่อสัปดาห์		จำนวนชั่วโมงทำงานต่อสัปดาห์								
		≤5	6-7	<8	8-10	11-12	>12	≤5	6-7		<8	8-10	11-12	>12		
<b>รวม</b>	<b>5,798</b>	<b>634</b>	<b>934</b>	<b>297</b>	<b>392</b>	<b>1,453</b>	<b>19</b>	<b>-</b>	<b>23</b>	<b>115</b>	<b>40</b>	<b>23</b>	<b>153</b>	<b>1</b>	<b>-</b>	<b>Total</b>
1-15 คน	5,616	597	820	267	378	1,292	13	-	16	51	29	17	78	-	-	1-15 persons
16-25 คน	80	19	44	17	3	74	3	-	3	10	8	3	17	1	-	16-25 persons
26-30 คน	15	1	11	3	1	14	-	-	-	2	-	-	2	-	-	26-30 persons
31-50 คน	37	9	22	6	6	30	1	-	1	21	1	2	21	-	-	31-50 persons
51-200 คน	36	7	24	4	4	30	1	-	2	20	2	1	23	-	-	51-200 persons
มากกว่า 200 คน	14	1	13	-	-	13	1	-	1	11	-	-	12	-	-	More than 200 persons

หมายเหตุ : D หมายถึง ตัวเลขที่ไม่เปิดเผย

Note : D means disclosure prohibited.

ที่มา : สำนักข้อมูลสารสนเทศ กรมการคลัง กระทรวงมหาดไทย

ตาราง 6 ค่าตอบแทนแรงงานในปี 2549 จำนวนสถานประกอบการประเภท  
TABLE 6 REMUNERATION IN 2006 BY SIZE OF ESTABLISHMENT

(ล้านบาท In Thousand Baht)

ขนาดของสถานประกอบการ Number of establishments	จำนวน สถาน- ประกอบการ Number of employees	รวม Total	ลูกจ้างในกรรมสิทธิ์ชาติ Openatives				ลูกจ้างอื่น ๆ Other employees				รวม Total	Size of establishment			
			จำนวนลูกจ้าง Number of employees	ค่าจ้าง เงินเดือน Wages, salaries	ค่าล่วงเวลา โบนัส ฯลฯ Overtime bonus etc.	ค่าจ้างและผลประโยชน์ตอบแทนอื่น ๆ Fringe benefits Others	รวม Total	ค่าจ้าง เงินเดือน Wages, salaries	ค่าล่วงเวลา โบนัส ฯลฯ Overtime bonus etc.	ค่าจ้างและผลประโยชน์ตอบแทนอื่น ๆ Fringe benefits Others			รวม Total		
														จำนวนสถานประกอบการ Number of establishments	ค่าจ้าง เงินเดือน Wages, salaries
<b>รวม</b>	<b>5,798</b>	<b>1,211,046.9</b>	<b>995,360.6</b>	<b>858,842.1</b>	<b>86,418.6</b>	<b>3,940.9</b>	<b>15,169.1</b>	<b>30,989.9</b>	<b>215,686.2</b>	<b>180,186.8</b>	<b>26,065.5</b>	<b>344.5</b>	<b>1,941.5</b>	<b>7,147.9</b>	<b>Total</b>
1-15 คน	5,616	269,945.3	259,658.7	246,139.1	3,237.2	455.0	5,364.3	4,463.2	10,286.6	9,601.2	229.0	-	68.4	388.0	1-15 persons
16-25 คน	80	74,505.4	69,839.8	65,642.1	833.9	60.9	1,403.5	1,899.3	4,665.6	4,067.1	203.1	-	223.6	171.7	16-25 persons
26-30 คน	15	11,629.1	10,921.1	10,517.0	-	-	19.8	384.3	708.0	672.0	-	-	-	36.0	26-30 persons
31-50 คน	37	100,261.2	83,052.3	71,319.9	7,247.3	465.8	864.0	3,155.4	17,208.9	15,448.2	658.6	131.8	123.9	846.3	31-50 persons
51-200 คน	36	285,773.7	222,239.0	184,847.0	24,912.3	933.2	938.0	10,588.6	63,534.7	57,069.0	3,188.1	151.6	301.8	2,824.2	51-200 persons
มากกว่า 200 คน	14	468,932.1	349,649.6	280,377.1	50,187.9	2,006.0	6,579.5	10,499.1	119,282.5	93,329.2	21,786.7	61.1	1,223.8	2,881.6	More than 200 persons

หมายเหตุ : D หมายถึงตัวเลขที่ไม่นับรวม

Note : D means disclosure prohibited.

ที่มา : สำนักงานสถิติแห่งชาติ กระทรวงพาณิชย์ สำนักงานคณะกรรมการกฤษฎีกา



ตาราง 7 มูลค่าวัตถุดิบและวัสดุประกอบฯ และสินค้าคงเหลือต้นปีและปลายปี 2549 จำนวนตามขนาดของสถานประกอบการ  
TABLE 7 VALUE OF STOCKS AT THE BEGINNING AND THE END OF 2006 BY SIZE OF ESTABLISHMENT

(พันบาท ใน Thousand Baht)

ขนาดของสถานประกอบการ Number of establishments	จำนวนสถาน- ประกอบการ Number of establishments	มูลค่า ณ ต้นปี 2549 At the beginning of 2006				มูลค่า ณ ปลายปี 2549 At the end of 2006				Size of establishment
		รวม Total	วัตถุดิบ และ วัสดุประกอบฯ Materials and components	สินค้า ระหว่าง ผลิต Work in progress	สินค้า สำเร็จรูป Finished goods	รวม Total	วัตถุดิบ และ วัสดุประกอบฯ Materials and components	สินค้า ระหว่าง ผลิต Work in progress	สินค้า สำเร็จรูป Finished goods	
<b>รวม</b>	<b>5,798</b>	<b>3,493,895.5</b>	<b>2,027,425.2</b>	<b>298,895.9</b>	<b>973,930.5</b>	<b>193,643.9</b>	<b>761,325.1</b>	<b>1,603,658.9</b>	<b>197,407.7</b>	<b>Total</b>
1-15 คน	5,616	153,773.4	80,923.8	17,131.6	50,563.9	5,154.1	10,335.6	31,138.3	5,084.1	1-15 persons
16-25 คน	80	18,000.7	9,196.0	1,343.6	6,209.5	1,251.6	952.2	7,619.1	637.1	16-25 persons
26-30 คน	15	15,518.3	14,522.6	679.3	316.5	-	724.2	1,227.9	-	26-30 persons
31-50 คน	37	598,942.4	85,788.0	17,513.3	347,804.2	147,836.8	67,358.9	475,634.5	147,640.3	31-50 persons
51-200 คน	36	479,292.6	216,349.4	59,149.8	167,567.8	36,225.5	150,160.2	214,531.8	37,987.4	51-200 persons
มากกว่า 200 คน	14	2,228,368.0	1,620,645.3	203,078.3	401,468.5	3,175.9	531,794.0	873,507.3	6,058.9	More than 200 persons

หมายเหตุ : D หมายถึง ข้อมูลที่ไม่มีเปิดเผย

Note : D means disclosure prohibited.

ที่มา : อานะโศตสาหกรรม พ.ศ.2550 จังหวัด ทลทศวีรราชฯ สำนักงานสถิติแห่งชาติ กระทรวงเทคโนโลยีสารสนเทศและการสื่อสาร

ตาราง 8 ส่วนเปลี่ยนแปลงของมูลค่าวัตถุดิบและวัสดุประกอบฯ และสินค้าคงเหลือในปี 2549 จำแนกตามขนาดของสถานประกอบการ

TABLE 8 CHANGE IN VALUE OF STOCKS IN 2006 BY SIZE OF ESTABLISHMENT

(พันบาท In Thousand Baht)

ขนาดของสถานประกอบการ	จำนวน สถาน- ประกอบการ Number of establishments	ส่วนเปลี่ยนแปลงของมูลค่าวัตถุดิบและวัสดุประกอบฯ และสินค้าคงเหลือ Change in value of stocks					Size of establishment
		รวม Total	วัตถุดิบและ วัสดุประกอบฯ Materials and components	สินค้าระหว่าง ผลิต Work in progress	สินค้า สำเร็จรูป Finished goods	สินค้าที่ซื้อ จำหน่ายในสภาพเดิม Goods purchased for resale	
<b>รวม</b>	<b>5,798</b>	<b>1,164,488.9</b>	<b>68,567.4</b>	<b>462,429.2</b>	<b>629,728.4</b>	<b>3,763.9</b>	<b>Total</b>
1-15 คน	5,616	-56,021.9	-29,730.3	-6,796.0	-19,425.6	-70.0	1-15 persons
16-25 คน	80	-304.6	-708.3	-391.4	1,409.6	-614.5	16-25 persons
26-30 คน	15	-1,245.8	-2,202.2	44.9	911.4	-	26-30 persons
31-50 คน	37	188,210.0	10,730.7	49,845.6	127,830.2	-196.5	31-50 persons
51-200 คน	36	129,150.3	-10,586.0	91,010.3	46,964.0	1,761.9	51-200 persons
มากกว่า 200 คน	14	904,700.9	101,063.4	328,715.7	472,038.8	2,883.0	More than 200 persons

หมายเหตุ : D หมายถึงตัวเลขที่ไม่เปิดเผย

Note : D means disclosure prohibited.

ที่มา : สำนักงานสถิติแห่งชาติ กระทรวงเทคโนโลยีสารสนเทศและการสื่อสาร

ตาราง 9 ค่าใช้จ่ายเพิ่มเติมและค่าภาษีมูลค่าเพิ่มที่เพิ่มขึ้นของสถานประกอบการรวมตามขนาดในปี 2559 จำนวนตามขนาดของสถานประกอบการ

TABLE 9 TOTAL EXPENSES AND NET VALUE ADDED TAX OF MANUFACTURING ESTABLISHMENTS IN 2006 BY SIZE OF ESTABLISHMENT

		(พันบาท ใน Thousand Baht)												
ขนาดของสถานประกอบการ Establishments	จำนวน สถาน- ประกอบการ Number of establishments	รวม Total	ค่าซื้อวัตถุดิบ และวัสดุประกอบ ที่ใช้ในการผลิต Purchase of materials and components	ค่าซื้อพลังงาน และค่าไฟฟ้า ที่ใช้ในการผลิต Cost of fuels, cost of electricity used in production	ค่าติดตั้งซ่อมแซมและ บำรุงรักษาสินค้า ที่จำหน่ายให้ลูกค้า Cost of repair and maintenance sales of goods of purchase	ค่าติดตั้งซ่อมแซมและ บำรุงรักษาเครื่องจักร เครื่องมือ Cost of repair and maintenance of machinery and equipment	ค่าซื้อสินค้า ที่ซื้อจากภายนอก ในภาคต้น Purchase of goods for resale	ค่าจ้างนายช่างให้ สถานประกอบการ อื่นผลิตสินค้าให้ Cost of contract and commission work	ค่าใช้จ่าย ในการขาย Cost of sale	ค่าใช้จ่าย ในการบริหาร และดำเนินงาน Administrative expense	ค่าใช้จ่ายอื่น ๆ Other expenses	ค่าภาษี มูลค่าเพิ่ม สุทธิ Net value added tax	Total	ขนาดของสถานประกอบการ Size of establishment
1-15 คน	5,798	32,905,343.6	22,029,115.7	2,958,040.6	14,208.9	674,802.7	586,886.8	6,086.5	935,487.4	1,631,881.0	2,975,321.6	18,159.3	1,075,753.0	1-15 persons
16-25 คน	5,616	2,160,368.2	1,690,557.0	128,640.6	2,062.9	29,291.0	19,567.1	1,742.8	39,848.6	174,473.8	9,974.2	5,748.2	58,462.2	16-25 persons
26-30 คน	80	615,749.3	444,315.0	72,881.6	909.7	15,387.0	7,228.9	1,162.3	13,720.4	39,177.1	5,348.4	748.3	14,870.8	16-25 persons
31-50 คน	15	71,771.6	49,618.5	2,789.6	-	944.2	-	3,181.4	2,805.4	11,195.7	5.8	53.9	1,177.0	26-30 persons
51-200 คน	37	9,813,560.0	8,527,053.8	133,669.3	3,783.8	104,511.7	302,696.9	-	61,953.2	132,000.9	43,634.9	807.7	503,447.8	31-50 persons
มากกว่า 200 คน	36	4,673,130.5	2,765,210.1	223,255.8	3,452.5	119,799.2	71,583.8	-	393,653.3	844,816.1	84,881.5	5,608.4	161,469.6	51-200 persons
	14	15,570,764.0	8,552,361.2	2,396,803.7	4,000.0	404,869.6	185,410.2	-	424,106.4	430,217.5	2,831,476.8	5,192.8	336,325.7	More than 200 persons

หมายเหตุ: D หมายถึง ค่าสุทธิที่มิได้รวม

Note : D means disclosure prohibited.

ที่มา : สำนักข้อมูลทางทะเบียน กรมการทะเบียนการค้า กระทรวงพาณิชย์

ตาราง 10 รายรับทั้งสิ้นของสถานประกอบการอุตสาหกรรมผลิตภัณฑ์ที่มี 2549 อีแอกตามขนาดของสถานประกอบการ

TABLE 10 TOTAL RECEIPTS OF MANUFACTURING ESTABLISHMENTS IN 2006 BY SIZE OF ESTABLISHMENT

ขนาดของสถานประกอบการ	จำนวน สถานประกอบการ	รวม Total	มูลค่าขายผลิต Sales of goods produced	รายรับจาก การขายสินค้า ที่ซื้อมาจำหน่าย ในสภาพเดิม Sales of goods purchased for resale	รายรับจากการ รับจ้างรวมทั้งการ ผลิตสินค้า Receipts for contract and commission work	รายรับจากการให้ บริการ บำรุงรักษา ซ่อมแซมฯ Receipts for repair and installation work done for others	รายรับจากการให้ เช่าที่ดิน Receipts for rent on land	รายรับจากการให้เช่า อาคาร อาคารพร้อมที่ดินฯ Receipts for rent on building, vehicle, machinery and equipment	เงินปันผลรับ Dividend	ดอกเบี้ยรับ Interest	กำไรจากการ เปลี่ยนแปลง อัตราแลกเปลี่ยนฯ Gain from currency exchange	รายรับอื่น ๆ Other receipts	Size of establishment
1-15 คน	5,798	40,375,509.2	39,401,723.1	273,601.9	35,683.2	5,847.7	-	22,116.7	536,097.5	20,329.7	13,796.4	66,313.1	1-15 persons
16-25 คน	5,616	3,152,293.1	3,098,212.5	18,300.5	22,256.0	1,916.6	-	100.0	1,507.3	672.6	101.3	9,226.3	16-25 persons
26-30 คน	80	793,372.8	784,532.2	7,384.9	384.0	-	-	-	278.6	436.8	-	356.2	26-30 persons
31-50 คน	15	83,524.4	83,196.4	-	210.0	-	-	-	100.0	-	-	18.0	31-50 persons
51-200 คน	37	13,429,693.3	13,343,356.9	82,398.1	-	-	-	14.0	-	3,676.0	-	248.3	51-200 persons
มากกว่า 200 คน	36	5,416,205.7	4,655,793.3	157,085.4	12,771.7	3,931.1	-	17,514.2	531,587.2	2,837.8	7.7	34,677.3	More than 200 persons
	14	17,500,420.0	17,436,631.8	8,433.0	61.5	-	-	4,488.5	2,624.5	12,706.5	13,687.3	21,786.9	

หมายเหตุ : D หมายถึง ตัวเลขที่ไม่ได้เคย

Note : D means disclosure prohibited.

ที่มา : สำนักข้อมูลสารสนเทศ พ.ศ.2550 จังหวัด นครศรีธรรมราช สำนักส่งเสริมการค้าและการลงทุน

ตาราง 11 มูลค่าตามบัญชีของสินทรัพย์ถาวรที่ 2549 จำนวนตามขนาดของสถานประกอบการ  
TABLE 11 BOOK VALUE OF FIXED ASSETS IN 2006 BY SIZE OF ESTABLISHMENT

ขนาดของสถานประกอบการ	จำนวน สถาน- ประกอบการ Number of establishments	มูลค่าสินทรัพย์ถาวรตั้งแต่วันที่ 1 Jan. 2006					มูลค่าสินทรัพย์ถาวรปลายงวด 31 Dec. 2006					รวม Total	สินทรัพย์ ถาวรอื่น ๆ Other fixed assets	รวม Total	สินทรัพย์ ถาวรอื่น ๆ Other fixed assets	รวม Total	ขนาดของสถานประกอบการ	
		ที่ดิน Land	อาคารและ สิ่งก่อสร้าง Building and construction	เครื่องจักร Machinery	ยานพาหนะ Vehicles	เครื่องใช้ สำนักงาน Office appliances	เครื่องมือ อื่น ๆ Equipment	ที่ดิน Land	อาคารและ สิ่งก่อสร้าง Building and construction	เครื่องจักร Machinery	ยานพาหนะ Vehicles							เครื่องใช้ สำนักงาน Office appliances
<b>รวม</b>	<b>5,798</b>	<b>26,069,236.6</b>	<b>2,752,688.6</b>	<b>5,732,955.1</b>	<b>15,694,007.7</b>	<b>1,188,601.2</b>	<b>202,542.1</b>	<b>188,866.8</b>	<b>309,935.1</b>	<b>25,988,098.0</b>	<b>2,811,292.3</b>	<b>5,662,345.6</b>	<b>15,670,331.6</b>	<b>1,046,584.0</b>	<b>198,988.9</b>	<b>170,729.7</b>	<b>427,826.0</b>	<b>Total</b>
1-15 คน	5,616	3,658,494.2	1,539,865.4	1,048,332.5	419,670.7	589,317.2	14,159.3	46,431.0	723.0	3,445,007.5	1,598,467.7	946,997.5	3,522,733.3	497,953.3	13,059.0	55,542.0	714.7	1-15 persons
16-25 คน	80	260,094.1	87,714.9	79,638.6	40,004.8	46,949.9	2,089.5	3,611.4	85.0	233,517.7	79,714.9	74,278.6	34,059.6	40,309.9	1,826.7	3,247.3	80.8	16-25 persons
26-30 คน	15	27,368.5	9,370.0	10,735.0	5,505.7	509.0	712.9	535.9	-	25,875.5	10,370.0	9,685.8	4,518.0	389.3	483.0	429.4	-	26-30 persons
31-50 คน	37	1,257,086.1	102,473.1	239,411.2	698,885.2	92,526.4	13,275.5	83,896.6	26,618.1	1,238,813.0	106,537.4	247,943.4	707,790.4	82,424.4	13,829.8	75,396.7	4,890.9	31-50 persons
51-200 คน	36	1,717,226.1	298,360.4	486,960.5	595,967.6	214,977.7	58,448.6	29,656.0	32,855.2	1,628,316.6	298,597.5	443,446.5	595,916.8	169,102.1	55,783.5	29,162.4	36,307.7	51-200 persons
มากกว่า 200 คน	14	19,148,967.6	714,904.8	3,867,517.2	13,933,973.7	244,326.0	113,856.1	24,735.8	249,653.9	19,416,567.8	717,604.8	3,939,993.9	13,975,773.4	256,405.1	114,006.8	26,951.8	385,831.9	More than 200 persons

หมายเหตุ: D หมายถึง ตัวเลขที่ไม่ได้ขออนุญาต

Note : D means disclosure prohibited.

ที่มา : สำนักข้อมูลทางระบบ พ.ศ.2550 จำนวน ๕๓๖๓ แห่ง สถานประกอบการขนาดกลางและขนาดใหญ่

ตาราง 12 มูลค่าสินทรัพย์ถาวรที่เปลี่ยนแปลงระหว่าง มกราคม - ธันวาคม 2549 จำแนกตามขนาดของสถานประกอบการ

TABLE 12 VALUE OF FIXED ASSETS CHANGE IN JANUARY - DECEMBER 2006 BY SIZE OF ESTABLISHMENT

(พันบาท In Thousand Baht)

ขนาดของสถานประกอบการ	จำนวน สถาน- ประกอบ การ Number of establishments	มูลค่าสินทรัพย์ถาวรที่เปลี่ยนแปลง		Change in value of fixed assets		Total	จำนวน กรรมสิทธิ์ Ownership transfer fee	Size of establishment
		รวม	มูลค่าสินทรัพย์ ถาวรที่ซื้อหรือ ผลิตขึ้นเอง Value of new or cost producing of fixed assets	มูลค่าสินทรัพย์ ถาวรที่ขาย Value of disposal of fixed assets	ค่าโอน กรรมสิทธิ์ Ownership transfer fee			
รวม	5,798	496,065.7	330,058.0	165,987.5	20.2	20.2		
1-15 คน	5,616	37,884.3	37,294.8	569.2	20.2	20.2		1-15 persons
16-25 คน	80	6,674.6	6,614.6	60.0	-	-		16-25 persons
26-30 คน	15	2.0	-	2.0	-	-		26-30 persons
31-50 คน	37	166,283.9	164,184.6	2,099.3	-	-		31-50 persons
51-200 คน	36	55,804.3	55,804.3	-	-	-		51-200 persons
มากกว่า 200 คน	14	229,416.6	66,159.7	163,256.9	-	-		More than 200 persons

หมายเหตุ : D หมายถึง ตัวเลขที่ไม่ได้เผย

Note : D means disclosure prohibited.

ที่มา : สำนักสถิติแห่งชาติ กระทรวงเทคโนโลยีสารสนเทศและการสื่อสาร

ตอนที่ 2 ข้อมูลทั่วไปของสถานประกอบการ  
จำแนกตามหมวดอุตสาหกรรม

## สารบัญตารางสถิติ

- ตอนที่ 2 ข้อมูลการดำเนินงานกิจการจำแนกตามหมวดอุตสาหกรรม
- ตาราง 1 สถิติมูลฐานอุตสาหกรรมการผลิตในปี 2549 จำแนกตามหมวดอุตสาหกรรม
- ตาราง 2 มูลค่าผลผลิตของสถานประกอบการอุตสาหกรรมการผลิตในปี 2549 จำแนกตามหมวดอุตสาหกรรม
- ตาราง 3 ค่าใช้จ่ายขั้นกลางของสถานประกอบการอุตสาหกรรมการผลิตในปี 2549 จำแนกตามหมวดอุตสาหกรรม
- ตาราง 4 คนทำงานในสถานประกอบการอุตสาหกรรมการผลิตในปี 2549 จำแนกตามสถานภาพการทำงาน เพศ และหมวดอุตสาหกรรม
- ตาราง 5 จำนวนสถานประกอบการอุตสาหกรรมการผลิต จำแนกตามจำนวนวันทำงานต่อสัปดาห์ จำนวนชั่วโมงทำงานเฉลี่ยต่อวันของลูกจ้าง และหมวดอุตสาหกรรม
- ตาราง 6 ค่าตอบแทนแรงงานในปี 2549 จำแนกตามหมวดอุตสาหกรรม
- ตาราง 7 มูลค่าวัตถุดิบและวัสดุประกอบฯ และสินค้าคงเหลือต้นปีและปลายปี 2549 จำแนกตามหมวดอุตสาหกรรม
- ตาราง 8 ส่วนเปลี่ยนแปลงของมูลค่าวัตถุดิบและวัสดุประกอบฯ และสินค้าคงเหลือในปี 2549 จำแนกตามหมวดอุตสาหกรรม
- ตาราง 9 ค่าใช้จ่ายทั้งสิ้นและค่าภาษีมูลค่าเพิ่มสุทธิของสถานประกอบการอุตสาหกรรมการผลิตในปี 2549 จำแนกตามหมวดอุตสาหกรรม
- ตาราง 10 รายรับทั้งสิ้นของสถานประกอบการอุตสาหกรรมการผลิตในปี 2549 จำแนกตามหมวดอุตสาหกรรม
- ตาราง 11 มูลค่าตามบัญชีของสินทรัพย์ถาวรในปี 2549 จำแนกตามหมวดอุตสาหกรรม
- ตาราง 12 มูลค่าสินทรัพย์ถาวรที่เปลี่ยนแปลงระหว่าง มกราคม - ธันวาคม 2549 จำแนกตามหมวดอุตสาหกรรม



ตาราง 1 สถิติโรงงานอุตสาหกรรมผลิตในปี 2549 จำนวนตามหมวดอุตสาหกรรม

TABLE 1 SUMMARY OF BASIC STATISTICS FOR MANUFACTURING ESTABLISHMENTS IN 2006 BY DIVISION OF INDUSTRY

รหัส Code	หมวดอุตสาหกรรม Division of Industry	จำนวน สถานประกอบการ Number of establishments	จำนวน คนทำงาน Number of persons engaged	ลูกจ้าง Employees		มูลค่าผลิตภัณฑ์ Value of gross output	ค่าใช้จ่าย ขั้นกลาง Intermediate consumption	มูลค่าเพิ่ม Value added	Division of Industry
				จำนวน Number	ค่าตอบแทน Remuneration				
	<b>รวม</b>	<b>5,798</b>	<b>25,067</b>	<b>16,722</b>	<b>1,211,046.9</b>	<b>40,901,207.1</b>	<b>31,263,770.7</b>	<b>9,637,436.4</b>	<b>Total</b>
15	การผลิตเครื่องจักรกลและเครื่องมือ	1,467	5,412	2,913	131,815.3	1,333,635.5	978,727.8	354,907.7	Manufacture of food products and beverages
16	การผลิตผลิตภัณฑ์ยาสูบ	4	25	19	409.8	2,126.1	1,291.7	834.5	Manufacture of tobacco products
17	การผลิตสิ่งทอ	121	580	415	13,810.9	56,119.3	31,713.8	24,405.5	Manufacture of textiles
18	การผลิตเครื่องแต่งกาย รวมทั้งการตกแต่งและซ่อมเสื้อผ้า	1,551	2,404	677	20,201.4	193,983.3	110,362.4	83,620.9	Manufacture of wearing apparel, dressing and dyeing of fur
19	การผลิตและตกแต่งหนังสัตว์ รวมทั้งการผลิตกระเป๋าเดินทาง								Tanning and dressing of leather; manufacture of luggage, handbags, saddlery, harness and footwear
	กระเป๋าสาน ผ้าหรือหนังเทียม และรองเท้า	6	11	-	-	3,771.8	2,732.8	1,039.0	
20	การผลิตไม้และผลิตภัณฑ์จากไม้และไม้กลัด ไม้ระแนง ไม้กวาด								Manufacture of wood and of products of wood and cork, except furniture; manufacture of articles of straw and plaiting materials
	รวมทั้งการผลิตสิ่งของที่ทำจากพลาสติกและวัสดุพลาสติกอื่นๆ	699	5,285	4,266	355,716.1	3,432,997.1	2,821,547.4	611,449.7	
22	การผลิตพิมพ์และกระดาษ รวมทั้งการผลิตกระดาษพิมพ์	76	303	164	12,656.8	61,017.9	37,101.6	23,916.3	Publishing, printing and reproduction of recorded media
23	การผลิตผลิตภัณฑ์พลาสติก ผลิตภัณฑ์ที่ได้จากการถลุงน้ำมันปิโตรเลียมและเชื้อเพลิงปรมาณู	1	50	50	D	D	D	D	Manufacture of coke, refined petroleum products and nuclear fuel
24	การผลิตเคมีภัณฑ์และผลิตภัณฑ์อื่น	38	304	259	17,558.9	266,076.4	198,055.0	68,021.4	Manufacture of chemicals and chemical products
25	การผลิตผลิตภัณฑ์ยางและพลาสติก	100	3,213	3,001	267,144.4	14,320,913.8	12,153,368.9	2,367,544.9	Manufacture of rubber and plastics products
26	การผลิตผลิตภัณฑ์จากแร่โลหะ	372	3,918	3,271	308,088.8	10,671,653.7	8,454,743.3	2,216,910.3	Manufacture of other non-metallic mineral products
27	การผลิตโลหะขั้นพื้นฐาน	24	79	31	2,046.0	26,651.7	16,954.6	9,697.1	Manufacture of basic metals
28	การผลิตผลิตภัณฑ์ที่ทำงานโลหะประดิษฐ์ รวมทั้งเครื่องจักรและอุปกรณ์	759	1,813	736	42,489.1	272,850.5	163,829.6	109,020.9	Manufacture of fabricated metal products, except machinery and equipment
29	การผลิตเครื่องจักรและอุปกรณ์ ซึ่งไม่ได้ประกอบเข้าด้วยกัน	88	157	65	3,977.9	29,119.2	19,000.4	10,118.9	Manufacture of machinery and equipment n.e.c.
31	การผลิตเครื่องจักรและอุปกรณ์ไฟฟ้า ซึ่งมิใช่ประกอบเข้าด้วยกัน	23	39	9	340.8	16,282.1	10,154.6	6,127.5	Manufacture of electrical machinery and apparatus n.e.c.
33	การผลิตอุปกรณ์ที่ใช้ในอากาศยาน การวัดความถี่ และอุปกรณ์ที่ใช้ในทางเดินอากาศ	2	6	2	D	D	D	D	Manufacture of medical, precision and optical instruments, watches and clocks
34	การผลิตยานยนต์ รถยนต์และรถจักรยานยนต์	12	34	19	1,118.1	5,397.4	2,418.7	2,978.7	Manufacture of motor vehicles, trailers and semi-trailers
35	การผลิตเรือ อุปกรณ์การขนส่งอื่นๆ	42	147	94	4,917.3	20,560.9	10,904.4	9,656.5	Manufacture of other transport equipment
36	การผลิตเฟอร์นิเจอร์ รวมทั้งการผลิตสิ่งมีค่าที่ประกอบเข้าด้วยกัน	411	1,275	721	19,850.6	121,423.5	65,567.3	55,856.2	Manufacture of furniture; manufacturing n.e.c.
37	การนำกลับมาใช้ใหม่ผลิตภัณฑ์บริโภคอื่นๆ	2	12	10	D	D	D	D	Recycling

หมายเหตุ : D หมายถึง ตัวเลขที่ไม่ได้เปิดเผย

Note : D means disclosure prohibited.

ที่มา : สำนักงานอุตสาหกรรม พ.ศ.2550 จังหวัด นครศรีธรรมราช สำนักงานสถิติแห่งชาติ กระทรวงเทคโนโลยีสารสนเทศและการสื่อสาร

Source : The 2007 Industrial Census, Nakhon Si Thammarat Province, National Statistical Office, Ministry of Information and Communication Technology

ตาราง 2 มูลค่าผลิตของสถานประกอบการอุตสาหกรรมผลิตภัณฑ์ 2549 ชั้นแยกตามหมวดอุตสาหกรรม

TABLE 2 VALUE OF GROSS OUTPUT OF MANUFACTURING ESTABLISHMENTS IN 2006 BY DIVISION OF INDUSTRY

รหัส Code	หมวดอุตสาหกรรม	จำนวน สถาน- ประกอบ Number of establishments	รวม Total	มูลค่าขายผลิต Sales of goods produced	รับจาก การขายสินค้า ที่ซื้อเข้ามาขาย ในสภาพเดิม Sales of goods purchased for resale	รับจาก การนำเข้า ผลิตภัณฑ์ Receipts for contract and commission work	รับจากการ ให้บริการบำรุงรักษา ซ่อมแซมและติดตั้ง ให้แก่สถาน ประกอบอื่น Receipts for repair and installation work etc.	รับจากการ ให้เช่าอาคาร ฯลฯ และทรัพย์สินอื่น ๆ Receipts for rent on building etc. and other receipts	ส่วนเปลี่ยนแปลง มูลค่าสินค้าคงมือ Change in value of stocks of goods	Division of Industry
	<b>รวม</b>	<b>5,798</b>	<b>40,901,207.1</b>	<b>39,401,723.1</b>	<b>273,601.9</b>	<b>35,683.2</b>	<b>5,847.7</b>	<b>88,429.7</b>	<b>1,095,921.5</b>	<b>Total</b>
15	การผลิตเครื่องดื่มและเครื่องดื่ม	1,467	1,333,635.5	1,319,320.5	8,964.4	657.0	3,931.1	5,749.5	-4,987.0	Manufacture of food products and beverages
16	การผลิตเครื่องดื่ม	4	2,126.1	2,075.9	-	-	-	-	50.2	Manufacture of tobacco products
17	การผลิตสิ่งทอ	121	56,119.3	55,505.4	455.2	-	-	692.2	-533.5	Manufacture of textiles
18	การผลิตเครื่องแต่งกายรวมทั้งการตกแต่งเสื้อผ้าและเครื่องประดับ	1,551	193,983.3	174,927.2	48.6	15,758.3	729.6	1,711.9	807.7	Manufacture of wearing apparel; dressing and dyeing of fur
19	การผลิตเครื่องหนังและรองเท้ารวมทั้งการผลิตกระเป๋าเดินทาง	6	3,771.8	3,664.8	112.0	-	-	-	-5.0	Tanning and dressing of leather; manufacture of luggage, handbags, saddlery,harness and footwear
20	การผลิตไม้และผลิตภัณฑ์จากไม้และไม้ก๊อก รวมทั้ง เซอร์มิเฟอร์	699	3,432,997.1	3,409,009.3	4,673.4	1,268.2	-	16,575.0	1,471.2	Manufacture of wood and of products of wood and cork, except furniture; manufacture of articles of straw and plaiting materials
22	การผลิตกระดาษ รวมทั้งการผลิตกระดาษแข็ง	76	61,017.9	61,595.5	45.0	-	-	-	-622.5	Publishing, printing and reproduction of recorded media
23	การผลิตผลิตภัณฑ์พลาสติก รวมทั้งการผลิตพลาสติกแข็ง	1	D	D	-	-	-	-	-	Manufacture of coke, refined petroleum products and nuclear fuel
24	การผลิตผลิตภัณฑ์เคมีภัณฑ์	38	266,076.4	255,129.9	10,409.2	-	-	148.6	388.6	Manufacture of chemicals and chemical products
25	การผลิตผลิตภัณฑ์ยางและพลาสติก	100	14,520,913.8	13,458,513.8	19,794.3	61.5	-	13,986.9	1,028,557.3	Manufacture of rubber and plastics products
26	การผลิตผลิตภัณฑ์โลหะ	372	10,671,653.7	10,328,023.6	224,829.2	8,892.6	-	48,936.6	60,971.6	Manufacture of other non-metallic mineral products
27	การผลิตโลหะขั้นพื้นฐาน	24	26,651.7	24,419.7	-	2,160.0	-	72.0	-	Manufacture of basic metals
28	การผลิตผลิตภัณฑ์โลหะที่ผ่านการขึ้นรูปแล้วรวมทั้งเครื่องจักร	759	272,850.5	264,642.2	2,261.0	6,097.7	35.0	384.5	-570.0	Manufacture of fabricated metal products, except machinery and equipment
29	การผลิตเครื่องจักรและอุปกรณ์ที่มีใช้ประกอบเครื่องจักร	88	29,119.2	29,185.8	860.0	-	-	22.5	-949.0	Manufacture of machinery and equipment n.e.c.
31	การผลิตเครื่องอุปโภคบริโภคไฟฟ้าซึ่งมิได้ประกอบ	23	16,282.1	16,276.1	-	-	-	-	6.0	Manufacture of electrical machinery and apparatus n.e.c.
33	การผลิตอุปกรณ์ที่ใช้ในทางเกษตรกรรมรวมทั้งการผลิตและอุปกรณ์ที่ใช้ในทางเกษตรกรรม	2	D	D	-	-	-	-	-	Manufacture of medical, precision and optical instruments, watches and clocks
34	การผลิตยานยนต์รวมทั้งรถจักรยานยนต์	12	5,397.4	5,100.8	206.7	-	-	6.0	83.9	Manufacture of motor vehicles, trailers and semi-trailers
35	การผลิตเครื่องจักรกลการขนส่ง	42	20,560.9	19,624.9	80.0	-	1,152.0	-	-296.0	Manufacture of other transport equipment
36	การผลิตเฟอร์นิเจอร์รวมทั้งการผลิตสิ่งมีใช้ประกอบเฟอร์นิเจอร์	411	121,423.5	119,298.1	862.9	788.0	-	144.0	330.5	Manufacture of furniture; manufacturing n.e.c.
37	การผลิตผลิตภัณฑ์เป็นวัฏจักร	2	D	D	-	-	-	-	-	Recycling

หมายเหตุ : D หมายถึง ตัวเลขที่ไม่เปิดเผย

Note : D means disclosure prohibited.

ที่มา : ฐานข้อมูลอุตสาหกรรม พ.ศ.2550 จังหวัด นครศรีธรรมราช สำนักงานสถิติแห่งชาติ กระทรวงเทคโนโลยีสารสนเทศและการสื่อสาร

Source : The 2007 Industrial Census, Nakhon Si Thammarat Province, National Statistical Office, Ministry of Information and Communication Technology

ตาราง 3 ค่าใช้จ่ายกลางของสถานประกอบการอุตสาหกรรมในปี 2549 ชั้นกลางขนาดอุตสาหกรรม

TABLE 3 INTERMEDIATE CONSUMPTION OF MANUFACTURING ESTABLISHMENTS IN 2006 BY DIVISION OF INDUSTRY

รหัส Code	หมวดอุตสาหกรรม Division of Industry	จำนวน สถาน- ประกอบการ Number of establishments	รวม Total	ค่าซื้อวัตถุดิบ และวัสดุประกอบ ที่ใช้ในการผลิต Purchase of materials and components	ค่าซื้อพลังงาน และค่าไฟฟ้า ที่ใช้ในการผลิต Cost of fuels, cost of electricity used in production	ค่าซื้อซ่อมแซมและ บำรุงรักษาสินค้า ที่จำหน่ายได้ถูก Cost of repair and maintenance sales of goods of purchase	ค่าซื้อซ่อมแซมและ บำรุงรักษาเครื่องจักร เครื่องมือ เครื่องใช้ Cost of repair and maintenance of machinery and equipment	ค่าซื้อสินค้า ที่ซื้อจากร้านค้า ในสภาพเดิม Purchase of goods for resale	ค่าซ่อมแซมให้ สถานประกอบการ อื่นผลิตสินค้าให้ Cost of contract and commission work	ค่าใช้จ่ายอื่น ๆ Other expenses	ส่วนเปลี่ยนแปลง มูลค่าวัตถุดิบและ วัสดุประกอบ ณ เหลือ Change in value of stocks of materials and components	Total	
15	การดื่มเครื่องดื่มแอลกอฮอล์	5,798	31,263,770.7	22,029,115.7	2,958,040.6	14,208.9	674,802.7	586,486.8	6,086.5	5,063,597.0	68,567.4	68,567.4	Manufacture of food products and beverages
16	การดื่มเครื่องดื่มขม	1,467	978,727.8	735,955.2	105,846.8	3,045.3	15,029.5	8,532.5	70.3	100,325.4	-9,322.8	-9,322.8	Manufacture of tobacco products
17	การดื่มสิ่งขม	4	1,291.7	974.0	198.6	-	-	-	-	136.2	17.2	17.2	Manufacture of textiles
18	การดื่มเครื่องดื่มขมรวมการผสมและสิ่งอื่น	121	31,713.8	20,656.4	2,910.3	34.1	541.1	566.4	21.0	5,540.3	-1,444.3	-1,444.3	Manufacture of wearing apparel, dressing and dyeing of fur
19	การดื่มเครื่องดื่มขมรวมการผสมและสิ่งอื่น	1,551	110,362.4	76,533.2	6,635.8	30.6	1,207.7	242.9	2,269.8	18,029.0	-5,413.4	-5,413.4	Tanning and dressing of leather; manufacture of luggage, handbags, saddlery harness and footwear
20	การดื่มเครื่องดื่มขมรวมการผสมและสิ่งอื่น	6	2,732.8	2,272.0	111.8	-	-	116.0	-	109.9	-123.0	-123.0	Manufacture of wood and of products of wood and cork, except furniture; manufacture of articles of straw and plaiting materials
22	การดื่มเครื่องดื่มขมรวมการผสมและสิ่งอื่น	699	2,821,547.4	1,938,727.1	151,323.0	4,445.6	36,673.5	180,869.8	326.0	493,104.1	-16,078.3	-16,078.3	Publishing, printing and reproduction of recorded media
23	การดื่มเครื่องดื่มขมรวมการผสมและสิ่งอื่น	76	37,101.6	21,073.3	3,135.7	77.7	362.4	67.5	336.7	7,742.0	-4,306.3	-4,306.3	Manufacture of coke, refined petroleum products and nuclear fuel
24	การดื่มเครื่องดื่มขมรวมการผสมและสิ่งอื่น	38	198,055.0	127,066.4	16,978.0	-	-	-	-	22,981.5	-6,867.6	-6,867.6	Manufacture of chemicals and chemical products
25	การดื่มเครื่องดื่มขมรวมการผสมและสิ่งอื่น	100	12,153,368.9	11,523,556.8	148,586.9	2,713.7	57,119.1	20,037.8	-	560,138.3	158,763.7	158,763.7	Manufacture of rubber and plastic products
26	การดื่มเครื่องดื่มขมรวมการผสมและสิ่งอื่น	372	8,454,743.3	1,330,057.4	2,451,852.4	3,367.4	478,516.9	355,873.6	911.6	3,795,025.4	-39,138.5	-39,138.5	Manufacture of other non-metallic mineral products
27	การดื่มเครื่องดื่มขมรวมการผสมและสิ่งอื่น	24	16,954.6	11,489.1	226.3	-	39.3	-	-	594.8	-4,605.0	-4,605.0	Manufacture of metal products, except machinery and equipment
28	การดื่มเครื่องดื่มขมรวมการผสมและสิ่งอื่น	759	163,829.6	124,321.9	8,903.2	273.8	1,445.5	2,210.0	30.0	23,223.8	-3,421.4	-3,421.4	Manufacture of machinery and equipment n.e.c.
29	การดื่มเครื่องดื่มขมรวมการผสมและสิ่งอื่น	88	19,000.4	14,207.0	599.7	130.0	215.8	1,350.0	-	2,094.1	-403.8	-403.8	Manufacture of electrical machinery and apparatus n.e.c.
31	การดื่มเครื่องดื่มขมรวมการผสมและสิ่งอื่น	23	10,154.6	8,841.1	112.6	22.6	21.0	-	-	877.3	-280.0	-280.0	Manufacture of medical, precision and optical instruments, watches and clocks
33	การดื่มเครื่องดื่มขมรวมการผสมและสิ่งอื่น	2	D	D	D	-	-	-	-	D	D	D	Manufacture of motor vehicles, tractors and semi-trailers
34	การดื่มเครื่องดื่มขมรวมการผสมและสิ่งอื่น	12	2,418.7	1,664.0	110.3	-	4.7	126.7	-	487.7	-25.4	-25.4	Manufacture of other transport equipment
35	การดื่มเครื่องดื่มขมรวมการผสมและสิ่งอื่น	42	10,904.4	7,332.3	654.4	21.4	47.6	80.0	18.0	2,565.6	-185.1	-185.1	Manufacture of furniture, manufacturing n.e.c.
36	การดื่มเครื่องดื่มขมรวมการผสมและสิ่งอื่น	411	65,567.3	49,373.7	2,813.6	46.6	656.0	2,870.9	1,256.9	9,971.1	1,421.4	1,421.4	Recycling
37	การดื่มเครื่องดื่มขมรวมการผสมและสิ่งอื่น	2	D	D	D	-	-	-	-	D	D	D	

หมายเหตุ : D หมายถึง ข้อมูลที่ขาดหายไป

Note : D means disclosure prohibited.

ที่มา : สำนักงานสถิติแห่งชาติ กระทรวงเทคโนโลยีสารสนเทศและการสื่อสาร

Source : The 2007 Industrial Census, National Statistical Office, Ministry of Information and Communication Technology

ตาราง 4 คนทำงานในสถานประกอบการอุตสาหกรรมการผลิตในปี 2549 จำแนกตามสถานภาพการทำงาน เพศ และหมวดอุตสาหกรรม

TABLE 4 PERSONS ENGAGED IN MANUFACTURING ESTABLISHMENTS IN 2006 BY WORK STATUS, SEX AND DIVISION OF INDUSTRY

รหัส Code	หมวดอุตสาหกรรม Division of Industry	จำนวน establishments		รวม Total		คนทำงานโดยไม่ได้รับค่าจ้าง Unpaid workers		รวม Total		ผู้ปฏิบัติงานที่มีฝีมือ Skill labour		ผู้ปฏิบัติงานไม่มีฝีมือ Unskill labour		ผู้จ้างอื่น ๆ Other employees		Division of Industry						
		จำนวน establishments	รวม Total	ชาย Male	หญิง Female	รวม Total	ชาย Male	หญิง Female	รวม Total	ชาย Male	หญิง Female	รวม Total	ชาย Male	หญิง Female	รวม Total		ชาย Male	หญิง Female				
																			รวม Total	ชาย Male	หญิง Female	รวม Total
	<b>รวม</b>	5,798	25,067	13,424	11,643	8,346	4,170	4,176	15,227	8,515	6,712	10,863	6,026	4,837	4,364	2,489	1,875	739	755	<b>Total</b>		
15	การผลิตเครื่องดื่มแอลกอฮอล์	1,467	5,412	2,576	2,837	2,500	1,296	1,204	2,742	1,210	1,532	1,911	654	1,257	831	556	275	170	70	101	Manufacture of food products and beverages	
16	การผลิตสิ่งทอ	4	25	3	22	6	2	4	16	1	15	6	-	6	10	1	9	3	-	3	Manufacture of tobacco products	
17	การผลิตสิ่งทอ	121	580	131	449	165	50	114	411	79	333	389	64	326	22	15	7	4	2	2	Manufacture of textiles	
18	การผลิตเครื่องนุ่งห่ม	1,551	2,404	390	2,014	1,727	337	1,389	663	53	610	661	51	610	2	2	-	14	-	14	Manufacture of wearing apparel, dressing and dyeing of fur	
19	การผลิตเครื่องหนัง	6	11	6	5	11	6	5	-	-	-	-	-	-	-	-	-	-	-	-	Tanning and dressing of leather, manufacture of luggage, handbags, saddlery, harness and footwear	
20	การผลิตไม้และผลิตภัณฑ์จากไม้	699	5,285	2,861	2,423	1,019	434	585	3,761	2,179	1,581	2,187	1,276	911	1,574	903	670	505	248	257	Manufacture of wood and of products of wood and cork, except furniture; manufacture of articles of straw and plaiting materials	
22	การผลิตกระดาษ	76	303	178	124	139	90	49	134	78	57	122	71	51	13	7	6	29	11	19	Publishing, printing and reproduction of recorded media	
23	การผลิตผลิตภัณฑ์พลาสติก	1	50	48	2	-	-	-	50	48	2	50	48	2	-	-	-	-	-	-	-	Manufacture of coke, refined petroleum products and nuclear fuel
24	การผลิตผลิตภัณฑ์โลหะ	38	304	176	128	45	24	21	213	128	85	191	110	81	22	18	4	46	24	22	Manufacture of chemicals and chemical products	
25	การผลิตผลิตภัณฑ์ยาง	100	3,213	1,671	1,542	212	137	75	2,680	1,403	1,277	1,708	937	771	972	466	507	321	131	190	Manufacture of rubber and plastics products	
26	การผลิตผลิตภัณฑ์โลหะ	372	3,918	2,579	1,340	647	348	299	2,905	1,989	916	2,104	1,582	521	801	406	395	366	242	124	Manufacture of other non-metallic mineral products	
27	การผลิตโลหะขั้นพื้นฐาน	24	79	62	17	49	36	13	30	26	4	26	22	4	4	4	-	1	1	-	Manufacture of basic metals	
28	การผลิตผลิตภัณฑ์จากโลหะ	759	1,813	1,572	241	1,078	856	222	719	710	8	681	672	8	38	38	-	17	6	11	Manufacture of fabricated metal products, except machinery and equipment	
29	การผลิตเครื่องจักรกล	88	157	152	5	92	88	4	65	64	1	48	47	1	17	17	-	-	-	-	Manufacture of machinery and equipment n.e.c.	
31	การผลิตเครื่องจักรกลไฟฟ้า	23	39	33	6	30	24	6	9	9	-	9	9	-	-	-	-	-	-	-	Manufacture of electrical machinery and apparatus n.e.c.	
33	การผลิตอุปกรณ์ที่ใช้ในทางการแพทย์	2	6	4	2	4	2	2	2	2	2	2	2	2	-	-	-	-	-	-	Manufacture of medical, precision and optical instruments, watches and clocks	
34	การผลิตยานยนต์	12	34	28	6	15	11	4	19	17	2	18	16	2	1	1	-	-	-	-	Manufacture of motor vehicles, trailers and semi-trailers	
35	การผลิตเครื่องจักรกลการเกษตร	42	147	122	24	53	39	13	84	79	5	84	79	5	-	-	-	10	4	6	Manufacture of other transport equipment	
36	การผลิตเฟอร์นิเจอร์	411	1,275	830	445	555	391	164	714	439	275	659	384	275	55	55	-	6	-	6	Manufacture of furniture, manufacturing n.e.c.	
37	การนำเศษวัสดุกลับมาใช้ใหม่	2	12	2	10	2	-	2	10	2	8	8	2	6	2	-	2	-	-	-	-	Recycling

หมายเหตุ : D หมายถึง ผู้ขาดข้อมูล

Note : D means disclosure prohibited.

ที่มา : สำนักงานอุตสาหกรรม พ.ศ.2550 จังหวัด นครศรีธรรมราช

Source : The 2007 Industrial Census, Nakhon Si Thammarat Province, National Statistical Office, Ministry of Information and Communication Technology

ตาราง 5 จำนวนสถานประกอบการอุตสาหกรรมผลิต จำนวนคนงานจำนวนวันทำงานต่อปีต่อวันของลูกจ้าง และหมวดอุตสาหกรรม  
 TABLE 5 NUMBER OF MANUFACTURING ESTABLISHMENTS BY WORKING DAYS PER WEEK, WORKING HOURS PER DAY OF EMPLOYEES AND DIVISION OF INDUSTRY

รหัส Code	หมวดอุตสาหกรรม Division of Industry	ลูกจ้างในกรรมวิธีการผลิต Operatives												ลูกจ้างอื่น ๆ Other employees				Division of Industry
		จำนวนสถานประกอบการ Establishments			จำนวนวันทำงานต่อสัปดาห์ Number of working days per week			จำนวนชั่วโมงทำงานต่อสัปดาห์ Number of working hours per week			จำนวนวันทำงานต่อเดือน Number of working days per month			จำนวนชั่วโมงทำงานต่อเดือน Number of working hours per month			Division of Industry	
		≤ 5	6 - 7	8 - 10	11 - 12	> 12	≤ 5	6	7	8 - 10	11 - 12	> 12	≤ 5	6	7	8 - 10		
	<b>รวม</b>	<b>5,798</b>	<b>634</b>	<b>934</b>	<b>297</b>	<b>392</b>	<b>1,453</b>	<b>19</b>	<b>-</b>	<b>23</b>	<b>115</b>	<b>40</b>	<b>23</b>	<b>153</b>	<b>1</b>	<b>-</b>	<b>Total</b>	
15	การผลิตเครื่องดื่มและเครื่องดื่ม	1,467	170	160	108	133	298	8	-	7	23	11	11	30	-	-	- Manufacture of food products and beverages	
16	การผลิตสิ่งทอ	4	-	-	2	-	2	-	-	-	-	1	-	1	-	-	- Manufacture of tobacco products	
17	การผลิตสิ่งทอ	121	10	23	6	9	30	-	-	3	1	-	1	3	-	-	- Manufacture of textiles	
18	การผลิตเครื่องแต่งกาย รวมทั้งการตกแต่งและย้อมเส้นใย	1,551	176	39	12	125	102	-	-	-	4	-	-	4	-	-	- Manufacture of wearing apparel, dressing and dyeing of fur	
19	การผลิตเครื่องหนังรองเท้า รวมทั้งการผลิตกระเป๋าเดินทาง กระเป๋าถือ กระเป๋า เครื่องเขียน และของทำ	6	-	-	-	-	-	-	-	-	-	-	-	-	-	-	Tanning and dressing of leather; manufacture of luggage, handbags, saddlery harness and footwear	
20	การผลิตไม้และผลิตภัณฑ์จากไม้และไม้กึ่งแปรรูป รวมทั้งไม้	699	36	121	31	19	168	-	-	1	33	-	3	31	-	-	Manufacture of wood and of products of wood and cork, except furniture; manufactures of articles of straw and plaiting materials	
22	การผลิตกระดาษ การพิมพ์ และการทำสิ่งพิมพ์	76	-	32	-	4	28	-	-	-	9	-	-	9	-	-	- Publishing, printing and reproduction of recorded media	
23	การผลิตผลิตภัณฑ์พลาสติก ผลิตภัณฑ์ยาง ผลิตภัณฑ์	1	-	-	1	-	-	1	-	-	-	-	-	-	-	-	Manufacture of coke, refined petroleum products and nuclear fuel	
24	การผลิตผลิตภัณฑ์เคมีภัณฑ์	38	4	14	5	4	19	-	-	1	4	-	1	4	-	-	- Manufacture of chemicals and chemical products	
25	การผลิตสิ่งทอพลาสติก	100	13	16	59	12	71	5	-	4	13	28	6	39	-	-	- Manufacture of rubber and plastics products	
26	การผลิตผลิตภัณฑ์จากแร่โลหะ	372	106	132	39	38	233	6	-	5	12	-	-	16	1	-	- Manufacture of other non-metallic mineral products	
27	การผลิตโลหะขั้นพื้นฐาน	24	-	8	-	-	8	-	-	-	1	-	-	1	-	-	- Manufacture of basic metals	
28	การผลิตผลิตภัณฑ์จากโลหะประเภทอื่น รวมทั้งการผลิตอุปกรณ์	759	78	250	5	10	323	-	-	-	9	-	-	9	-	-	- Manufacture of fabricated metal products, except machinery and equipment	
29	การผลิตเครื่องจักรกล อุปกรณ์ไฟฟ้า เครื่องใช้ในบ้าน	88	23	14	-	-	37	-	-	-	-	-	-	-	-	-	- Manufacture of machinery and equipment n.e.c.	
31	การผลิตเครื่องจักรกล อุปกรณ์ไฟฟ้า เครื่องใช้ในบ้าน	23	6	1	-	-	7	-	-	-	-	-	-	-	-	-	- Manufacture of electrical machinery and apparatus n.e.c.	
33	การผลิตอุปกรณ์ที่ใช้ในทางการแพทย์ การศัลยกรรม และอุปกรณ์ที่ใช้ในทันตกรรม	2	-	2	-	-	2	-	-	-	-	-	-	-	-	-	Manufacture of medical, precision and optical instruments, watches and clocks	
34	การผลิตยานยนต์ รถจักรยานยนต์ และรถบรรทุก	12	-	9	-	1	7	-	-	-	-	-	-	-	-	-	- Manufacture of motor vehicles, trailers and semi-trailers	
35	การผลิตเครื่องจักรกลการเกษตร	42	-	23	-	-	23	-	-	-	6	-	-	6	-	-	- Manufacture of other transport equipment	
36	การผลิตเครื่องจักรกลการเกษตรที่มีใช้ประกอบไว้บนพื้น	411	11	88	30	33	96	-	-	2	-	-	-	2	-	-	- Manufacture of furniture; manufacturing n.e.c.	
37	การผลิตผลิตภัณฑ์เป็นวัสดุเป็น	2	-	2	-	-	-	-	-	-	-	-	-	-	-	-	- Recycling	

หมายเหตุ : D หมายถึง ตัวเลขที่ยังไม่เปิดเผย

Note : D means disclosure prohibited.

ที่มา : สำนักสถิติแห่งชาติ กระทรวงเทคโนโลยีสารสนเทศและการสื่อสาร

Source : The 2007 Industrial Census, Nakhon Si Thammarat Province, National Statistical Office, Ministry of Information and Communication Technology

ตาราง 6 ก่อตอบแทนแรงงานในปี 2549 จำนวนตามหมวดอุตสาหกรรม

TABLE 6 REMUNERATION IN 2006 BY DIVISION OF INDUSTRY

รหัส Code	หมวดอุตสาหกรรม Number of establishments	จำนวนผู้จ้าง Number of employees	รวม Total	ผู้จ้างในกรรมวิสาหกิจ Operatives				ผู้จ้างอื่น ๆ Other employees				เงินที่สถานประกอบการ จ้างตามบัญชีของ ผู้จ้าง Employer's contribution to social security	เงินที่สถานประกอบการ จ้างตามบัญชีของ ผู้จ้าง Employer's contribution to social security	Division of Industry				
				จำนวน Total	ค่าจ้าง Wages	ค่าล่วงเวลา โอvertime bonus etc.	สวัสดิการและผลประโยชน์ อื่น ๆ Medical care	รวม Total	ค่าจ้าง Wages	ค่าล่วงเวลา โอvertime bonus etc.	สวัสดิการและผลประโยชน์ อื่น ๆ Medical care				รวม Total	ค่าจ้าง Wages	ค่าล่วงเวลา โอvertime bonus etc.	สวัสดิการและผลประโยชน์ อื่น ๆ Medical care
รวม	5,798	16,722	1,211,046.9	995,360.6	858,842.1	86,418.6	3,940.9	15,169.1	30,989.9	215,686.2	180,186.8	26,065.5	344.5	1,941.5	7,147.9	Total		
15	การสกัดและกลั่นน้ำมันเชื้อเพลิง	1,467	2,913	131,815.3	119,998.8	3,156.5	65.6	1,677.8	3,532.5	111,816.4	105,121.1	484.2	131.8	95.5	592.9	Manufacture of food products and beverages		
16	การสกัดและกลั่นยาง	4	19	409.8	343.8	-	-	-	3.0	63.0	60.0	-	-	-	3.0	Manufacture of tobacco products		
17	การดัดเส้นใย	121	415	13,810.9	13,629.5	291.8	30.0	520.2	86.7	181.5	164.4	-	-	9.1	7.9	Manufacture of textiles		
18	การดัดเส้นใยสังเคราะห์และการผลิตเส้นใยสังเคราะห์	1,551	677	20,201.4	19,636.7	458.0	-	495.4	393.6	564.7	469.8	35.0	-	42.6	17.3	Manufacture of wearing apparel, dressing and dyeing of fur		
19	การชั่งและผสมดินเหนียวรวมกับการผลิตกระเบื้องดินเผา	6	-	-	-	-	-	-	-	-	-	-	-	-	-	Tanning and dressing of leather; manufacture of luggage, handbags, saddlery harness and footwear		
20	การผลิตไม้และผลิตภัณฑ์จากไม้และผลิตภัณฑ์อื่น ๆ	699	4,266	355,716.1	299,797.4	25,971.9	79.3	1,256.1	11,561.4	55,918.7	49,611.1	3,326.9	10.0	272.9	2,697.8	Manufacture of wood and of products of wood and cork, except furniture; manufacture of articles of straw and plaiting materials		
22	การผลิตกระดาษ การพิมพ์และการทำหนังสือพิมพ์	76	164	12,656.8	10,415.9	8,980.7	-	315.9	406.9	2,240.9	1,983.6	100.0	-	69.7	87.6	Publishing, printing and reproduction of recorded media		
23	การผลิตผลิตภัณฑ์พลาสติก ผลิตภัณฑ์ใยสังเคราะห์	1	50	D	D	D	D	D	D	-	-	-	-	-	-	Manufacture of coke, refined petroleum products and nuclear fuel		
24	การผลิตผลิตภัณฑ์เคมีภัณฑ์	38	259	17,558.9	13,841.0	12,955.3	484.1	70.1	331.5	3,717.9	3,453.3	130.6	-	0.7	133.4	Manufacture of chemicals and chemical products		
25	การผลิตผลิตภัณฑ์ยางและพลาสติก	100	3,001	267,144.4	207,756.2	180,369.0	132.6	1,658.8	5,165.7	59,388.2	48,786.4	7,265.6	81.1	1,337.8	1,917.2	Manufacture of rubber and plastics products		
26	การผลิตผลิตภัณฑ์จากแร่โลหะ	372	3,271	308,088.8	227,683.3	178,856.9	31,341.9	2,895.9	7,962.9	80,405.4	63,813.1	14,723.2	121.6	113.3	1,634.2	Manufacture of other non-metallic mineral products		
27	การผลิตโลหะขั้นพื้นฐาน	24	31	2,046.0	1,989.3	1,959.6	-	-	29.7	56.7	54.0	-	-	-	2.7	Manufacture of basic metals		
28	การผลิตผลิตภัณฑ์จากโลหะขั้นพื้นฐาน	759	736	42,489.1	41,454.9	39,085.6	92.4	3,672	1,030.7	878.9	880.4	-	-	-	53.8	Manufacture of fabricated metal products, except machinery and equipment		
29	การผลิตเครื่องจักรกลและอุปกรณ์	88	65	3,977.9	3,977.9	3,583.6	-	5.0	106.8	-	-	-	-	-	-	Manufacture of machinery and equipment n.e.c.		
31	การผลิตเครื่องจักรกลและอุปกรณ์ไฟฟ้า	23	9	340.8	340.8	240.0	-	91.8	9.0	-	-	-	-	-	-	Manufacture of electrical machinery and apparatus n.e.c.		
33	การผลิตอุปกรณ์ใช้ในบ้านทุกชนิด	2	2	D	D	D	-	-	-	-	-	-	-	-	-	Manufacture of medical, precision and optical instruments, watches and clocks		
34	การผลิตยานยนต์ส่วนบุคคล	12	19	1,118.1	1,118.1	938.5	-	166.4	13.2	-	-	-	-	-	-	Manufacture of motor vehicles, trailers and semi-trailers		
35	การผลิตเครื่องอุปโภคบริโภค	42	94	4,917.3	4,657.3	4,619.4	-	-	37.9	260.0	260.0	-	-	-	0.0	Manufacture of other transport equipment		
36	การผลิตเฟอร์นิเจอร์	411	721	19,850.6	19,812.1	18,243.2	357.1	958.4	253.4	38.6	38.6	-	-	-	0.0	Manufacture of furniture; manufacturing n.e.c.		
37	การผลิตผลิตภัณฑ์อื่น ๆ	2	10	D	D	D	-	-	-	-	-	-	-	-	-	Recycling		

หมายเหตุ : D หมายถึง ข้อมูลที่ไม่นับ

Note : D means disclosure prohibited.

ที่มา : ข้อมูลจากกรม พ.ศ.2550 สำนักจัด ทศกรรณานา

Source : The 2007 Industrial Census, Nakhon Si Thammarat Province, National Statistical Office, Ministry of Information and Communication Technology

ตาราง 7 มูลค่าวัตถุดิบและวัสดุประกอบฯ และสินค้าคงคลังต้นปีและปลายปี 2549 จำนวนตามหมวดอุตสาหกรรม  
TABLE 7 VALUE OF STOCKS AT THE BEGINNING AND THE END OF 2006 BY DIVISION OF INDUSTRY

รหัส Code	หมวดอุตสาหกรรม Division of Industry	จำนวน สถาน- ประกอบ Number of establishments	มูลค่า ณ ต้นปี 2549 At the beginning of 2006			มูลค่า ณ ปลายปี 2549 At the end of 2006			สินค้าที่ซื้อ จำนวน ใน ปี Goods purchased for resale	Total	Division of Industry		
			รวม Total	วัตถุดิบ และ วัสดุประกอบฯ Materials and components	สินค้า ระหว่าง ผลิต Work in progress	สินค้า สำเร็จ รูป Finished goods	รวม Total	วัตถุดิบ และ วัสดุประกอบฯ Materials and components				สินค้า ระหว่าง ผลิต Work in progress	สินค้าที่ซื้อ จำนวน ใน ปี Goods purchased for resale
	<b>รวม</b>	<b>5,798</b>	<b>3,493,895.5</b>	<b>2,027,425.2</b>	<b>298,895.9</b>	<b>973,930.5</b>	<b>193,643.9</b>	<b>4,658,384.3</b>	<b>2,095,992.6</b>	<b>761,325.1</b>	<b>1,603,658.9</b>	<b>197,407.7</b>	<b>Total</b>
15	การผลิตอาหารและเครื่องดื่ม	1,467	67,979.3	37,466.2	17,659.1	12,520.2	333.8	53,669.5	28,143.4	12,559.1	11,511.1	1,456.0	Manufacture of food products and beverages
16	การผลิตสิ่งทอ	4	7.5	4.4	3.1	-	-	74.9	21.5	11.7	41.7	-	Manufacture of tobacco products
17	การผลิตสิ่งทอ	121	4,987.7	2,823.1	541.8	1,507.1	115.7	3,009.8	1,378.8	483.5	972.5	175.0	Manufacture of textiles
18	การผลิตเครื่องนุ่งห่ม วัสดุรองเท้า เครื่องหนังและเครื่องประดับ	1,551	21,393.4	17,005.8	1,297.9	2,968.2	121.4	16,787.7	11,592.5	1,074.4	4,072.3	48.6	Manufacture of wearing apparel, dressing and dyeing of fur
19	การผลิตและซ่อมแซมยานยนต์ รถจักรยานยนต์และรถจักรยาน	6	228.0	177.0	30.0	17.0	4.0	100.0	54.0	16.0	26.0	4.0	Manufacture of leather, manufacture of luggage, handbags, saddlery, harness and footwear
20	การผลิตไม้และผลิตภัณฑ์จากไม้และไม้ก๊อก ยกเว้น เฟอร์นิเจอร์	699	277,076.6	71,122.4	62,835.5	142,807.0	311.8	262,469.6	55,044.1	66,666.2	139,847.3	911.9	Manufacture of wood and of products of wood and cork, except furniture; manufacture of articles of straw and plaiting materials
22	การผลิตหินเผา การฉาบฉวย และการก่อสร้างอื่น	76	6,630.2	5,683.2	498.0	269.0	180.0	1,701.4	1,376.9	158.0	112.5	54.0	Printing, publishing and reproduction of recorded media
23	การผลิตสิ่งพิมพ์และสิ่งพิมพ์อิเล็กทรอนิกส์	1	D	-	-	D	-	D	-	D	-	-	Manufacture of coke, refined petroleum products and nuclear fuel
24	การผลิตกระดาษและผลิตภัณฑ์	38	28,920.9	19,866.3	238.3	7,412.8	1,403.5	22,441.9	12,998.7	1,650.8	6,715.0	1,077.4	Manufacture of chemicals and chemical products
25	การผลิตสิ่งทอและพลาสติก	100	1,098,992.8	570,887.8	81,656.8	442,752.2	3,695.9	2,286,313.8	729,651.5	446,326.7	1,104,210.8	6,124.8	Manufacture of rubber and plastics products
26	การผลิตสิ่งทอและเครื่องนุ่งห่ม	372	1,928,148.1	1,274,068.2	130,042.1	339,996.1	184,041.8	1,949,981.3	1,234,929.7	198,101.8	352,382.8	184,566.9	Manufacture of other non-metallic mineral products
27	การผลิตโลหะขั้นพื้นฐาน	24	5,227.8	5,227.8	-	-	-	622.8	622.8	-	-	-	Manufacture of basic metals
28	การผลิตสิ่งทอที่ทอจากใยประดิษฐ์ ยกเว้นเครื่องนุ่งห่ม	759	20,783.3	15,874.0	2,288.7	1,355.5	1,265.0	16,791.9	12,452.7	1,690.4	2,113.8	535.0	Manufacture of fabricated metal products, except machinery and equipment
29	การผลิตเครื่องนุ่งห่มและเครื่องนุ่งห่มที่ทำด้วยใยสังเคราะห์	88	1,450.6	438.1	592.5	20.0	400.0	97.8	34.3	18.5	15.0	30.0	Manufacture of machinery and equipment n.e.c.
31	การผลิตเครื่องนุ่งห่มและเครื่องนุ่งห่มที่ทำด้วยใยสังเคราะห์	23	531.0	465.0	12.0	54.0	-	257.0	185.0	18.0	54.0	-	Manufacture of electrical machinery and apparatus n.e.c.
33	การผลิตอุปกรณ์ที่ใช้ในยานยนต์และรถจักรยานยนต์	2	D	D	-	-	D	D	D	-	-	-	Manufacture of medical, precision and optical instruments, watches and clocks
34	การผลิตยานยนต์ รถจักรยานยนต์ และรถจักรยาน	12	169.0	79.0	40.0	40.0	10.0	227.5	53.6	53.6	120.3	-	Manufacture of motor vehicles, trailers and semi-trailers
35	การผลิตเครื่องอุปโภคบริโภค	42	1,284.4	803.4	86.0	195.0	200.0	803.3	618.3	25.0	112.0	48.0	Manufacture of other transport equipment
36	การผลิตเครื่องมือวัดและเครื่องมือวัดที่ใช้ในห้องปฏิบัติการ	411	9,356.7	5,393.4	1,074.1	1,328.2	1,560.9	11,108.7	6,814.9	565.7	1,351.8	2,376.2	Manufacture of furniture, manufacturing n.e.c.
37	การผลิตสิ่งพิมพ์และสิ่งพิมพ์อิเล็กทรอนิกส์	2	-	-	-	-	-	-	-	-	-	-	Recycling

หมายเหตุ : D หมายถึง ตัวเลขที่ยังไม่ชัดเจน

Note : D means disclosure prohibited.

ที่มา : สำนักข้อมูลทางสถิติ กระทรวงมหาดไทยและกระทรวงการสื่อสาร

Source : The 2007 Industrial Census, Nakhon Si Thammarat Province, National Statistical Office, Ministry of Information and Communication Technology

ตาราง 8 ส่วนเปลี่ยนแปลงของมูลค่าวัตถุดิบและวัสดุประกอบฯ และสินค้าคงเหลือในปี 2549 จังหวัดนนทบุรีอุตสาหกรรม

TABLE 8 CHANGE IN VALUE OF STOCKS IN 2006 BY DIVISION OF INDUSTRY

(พันบาท In Thousand Baht)

รหัส Code	หมวดอุตสาหกรรม	จำนวน สถาน- ประกอบ การ Number of establishments	ส่วนเปลี่ยนแปลงของมูลค่าวัตถุดิบและวัสดุประกอบฯ และสินค้าคงเหลือ Change in value of stocks					Division of Industry
			รวม Total	วัตถุดิบและ วัสดุประกอบฯ Materials	สินค้าระหว่าง ผลิต Work in progress	สินค้า สำเร็จรูป Finished goods	สินค้าที่ซื้อ เข้ามาในสภาพเดิม Goods purchased for resale	
	<b>รวม</b>	<b>5,798</b>	<b>1,164,488.9</b>	<b>68,567.4</b>	<b>462,429.2</b>	<b>629,728.4</b>	<b>3,763.9</b>	<b>Total</b>
15	การผลิตอาหารและเครื่องดื่ม	1,467	-14,309.9	-9,322.8	-5,100.1	-1,009.1	1,122.1	Manufacture of food products and beverages
16	การผลิตเครื่องดื่มชูกำลัง	4	67.4	17.2	8.5	41.7	-	Manufacture of tobacco products
17	การผลิตสิ่งทอ	121	-1,977.9	-1,444.3	-58.3	-534.5	59.3	Manufacture of textiles
18	การผลิตเครื่องแต่งกายรวมทั้งการตกแต่งและย้อมสีเส้นด้าย	1,551	-4,605.6	-5,413.4	-223.5	1,104.1	-72.9	Manufacture of wearing apparel, dressing and dyeing of fur
19	การผลิตและซ่อมแซมยานยนต์ รวมทั้งการผลิตกระบะไม้เดินทาง	6	-128.0	-123.0	-14.0	9.0	0.0	Tanning and dressing of leather, manufacture of luggage, handbags, saddlery, harness and footwear
20	การผลิตไม้และผลิตภัณฑ์จากไม้และ ไม้ก๊อก ยกเว้น เฟอร์นิเจอร์							Manufacture of wood and of products of wood and cork, except furniture; manufacture of articles of straw and plaiting materials
22	การผลิตสิ่งพิมพ์ การพิมพ์ และการทำสำเนาอื่น ๆ	699	-14,607.1	-16,078.3	3,830.7	-2,959.6	600.2	Printing and reproduction of recorded media
23	การผลิตสิ่งพิมพ์ยกเว้นไม้ก๊อก ผลิตภัณฑ์ที่ได้จากการถักนิต	76	-4,928.8	-4,306.3	-340.0	-156.5	-126.0	Publishing, printing and reproduction of recorded media
24	น้ำมันปิโตรเลียมและเชื้อเพลิงปรมาณู	1	D	D	D	D	-	Manufacture of coke, refined petroleum products and nuclear fuel
25	การผลิตเคมีภัณฑ์และผลิตภัณฑ์	38	-6,479.0	-6,867.6	1,412.5	-697.8	-326.1	Manufacture of chemicals and chemical products
26	การผลิตสิ่งพิมพ์และพลาสติก	100	1,187,321.0	158,763.7	364,669.9	661,458.6	2,428.8	Manufacture of rubber and plastics products
27	การผลิตโลหะขั้นพื้นฐาน	372	21,833.1	-39,138.5	68,059.8	-7,613.3	525.1	Manufacture of other non-metallic mineral products
28	การผลิตโลหะขั้นสูง	24	-4,605.0	-4,605.0	-	-	-	Manufacture of basic metals
29	การผลิตเครื่องจักรและอุปกรณ์	759	-3,991.4	-3,421.4	-598.3	758.3	-750.0	Manufacture of fabricated metal products, except machinery and equipment
30	การผลิตเครื่องจักรและอุปกรณ์ไฟฟ้า ที่มีได้แก่ประเภทอื่น	88	-1,552.8	-403.8	-574.0	-5.0	-370.0	Manufacture of machinery and equipment n.e.c.
31	การผลิตเครื่องจักรและอุปกรณ์ไฟฟ้า ที่มีได้แก่ประเภทอื่น	23	-274.0	-280.0	6.0	0.0	-	Manufacture of electrical machinery and apparatus n.e.c.
33	การผลิตอุปกรณ์ที่ใช้ในทางการแพทย์การวัดรวมทั้ง	2	D	D	-	-	-	Manufacture of medical, precision and optical instruments, watches and clocks
34	และอุปกรณ์ที่ใช้ในทางอิเล็กทรอนิกส์ นาฬิกา	12	58.5	-25.4	13.6	80.3	-10.0	Manufacture of motor vehicles, trailers and semi-trailers
35	การผลิตยานยนต์ รถส่วนบุคคล รถจักรยาน	42	-481.1	-185.1	-61.0	-83.0	-152.0	Manufacture of other transport equipment
36	การผลิตเฟอร์นิเจอร์ รวมทั้งการผลิตซึ่งมีได้แก่ประเภทอื่น	411	1,752.0	1,421.4	-508.4	23.6	815.3	Manufacture of furniture, manufacturing n.e.c.
37	การบำบัดของเสียและสิ่งเหลือทิ้ง	2	D	D	-	-	-	Recycling

หมายเหตุ : D หมายถึง ข้อมูลที่ไม่ได้เปิดเผย

Note : D means disclosure prohibited.

ที่มา : สำนักงานสถิติแห่งชาติ กระทรวงเทคโนโลยีสารสนเทศและการสื่อสาร

Source : The 2007 Industrial Census, Nakhon Si Thammarat Province, Ministry of Information and Communication Technology



ตาราง 9 กำไรขั้นต้นและค่าเพิ่มมูลค่าของสถานประกอบการการผลิตปี 2549 จังหวัดนนทบุรี

TABLE 9. TOTAL EXPENSES AND NET VALUE ADDED TAX OF MANUFACTURING ESTABLISHMENTS IN 2006 BY DIVISION OF INDUSTRY

รหัส Code	ประเภท Division	จำนวน สถาน- ประกอบการ Number of establishments	รวม Total	ค่าซื้อวัตถุดิบ และวัสดุประกอบ ที่ใช้ในการผลิต Purchase of materials and components	ค่าใช้ไฟฟ้า และค่าใช้แก๊ส ที่ใช้ในการผลิต Cost of fuels, cost of electricity used in production	ค่าใช้ซ่อมแซมและ บำรุงรักษา ที่หาซื้อได้ Cost of repair and maintenance sales of goods of purchase	ค่าใช้ซ่อมแซมและ บำรุงรักษา เครื่อง เครื่อง Cost of repair and maintenance of machinery and equipment	ค่าซื้อสินค้า ที่ซื้อจากร้าน ในภาค Purchase of goods for resale	ค่าจ้าง ค่าเช่า ค่าเช่า ค่าเช่า Cost of contract and commission work	ค่าใช้ ในครัวเรือน และค่า Administrative expense	ค่าใช้ ในครัวเรือน และค่า Cost of sale	ค่าใช้ ในครัวเรือน และค่า Other expenses	ค่าใช้ ในครัวเรือน และค่า Other taxes	ค่าใช้ ในครัวเรือน และค่า Net value added tax	รวม Total	ประเภท Division
15	การผลิตอาหารและเครื่องดื่ม	1,467	1,002,518.4	735,955.2	105,846.8	3,045.3	15,629.5	8,532.5	70.3	29,840.6	72,566.2	7,094.3	3,178.0	20,959.8	20,959.8	Manufacture of food products and beverages
16	การผลิตเครื่องดื่ม	4	1,395.5	974.0	198.6	-	-	-	-	142.9	-	2.7	0.2	77.1	77.1	Manufacture of tobacco products
17	การผลิตสิ่งทอ	121	33,066.6	20,656.4	2,910.3	34.1	541.1	566.4	21.0	2,502.6	4,580.7	70.7	73.6	1,109.7	1,109.7	Manufacture of textiles
18	การผลิตเครื่องเรือนและเครื่องใช้ในบ้าน	1,551	112,098.2	76,533.2	6,635.8	30.6	1,207.7	242.9	2,269.8	3,260.8	794	425.1	3,592.4	3,592.4	Manufacture of wearing apparel, cleaning and house of fur	
19	การผลิตเครื่องใช้ไฟฟ้าและเครื่องใช้ในบ้าน	6	2,898.1	2,272.0	111.8	-	-	116.0	-	21.8	-	-	1.5	161.0	161.0	Tanning and dressing of leather, manufacture of luggage, handbags, saddlery, harness and footwear
20	การผลิตเครื่องใช้พลาสติกและผลิตภัณฑ์พลาสติก	699	2,929,703.5	1,938,227.1	151,232.0	4,445.6	36,673.5	180,869.8	326.0	199,107.3	206,179.7	133,513.5	2,963.2	75,574.9	75,574.9	Manufacture of wood and cork, except furniture; manufacture of articles of straw and plaiting materials
21	การผลิตกระดาษและผลิตภัณฑ์กระดาษ	76	36,749.4	21,073.3	3,135.7	77.7	362.4	67.5	336.7	586.4	-	137.8	306.7	1,700.0	1,700.0	Printing, printing and reproduction of recorded media
22	การผลิตเครื่องใช้พลาสติกและผลิตภัณฑ์พลาสติก	1	D	D	D	-	-	-	-	D	-	-	-	D	D	Manufacture of coke, refined petroleum products and nuclear fuel
23	การผลิตเครื่องใช้พลาสติกและผลิตภัณฑ์พลาสติก	38	204,184.9	127,066.4	16,978.0	-	9,772.4	13,542.8	846.3	10,118.5	172,569	712.4	99.0	7,792.3	7,792.3	Manufacture of chemicals and chemical products
24	การผลิตเครื่องใช้พลาสติกและผลิตภัณฑ์พลาสติก	100	12,560,790.0	11,523,556.8	148,566.9	2,713.7	57,119.1	20,037.8	-	166,954.0	318,463.8	241,721.0	5,320.3	76,336.5	76,336.5	Manufacture of rubber and plastics products
25	การผลิตเครื่องใช้พลาสติกและผลิตภัณฑ์พลาสติก	372	9,041,387.0	1,330,057.4	2,451,852.4	3,367.4	478,516.9	355,873.6	911.6	504,237.9	922,070.3	2,591,576.3	4,877.2	398,045.8	398,045.8	Manufacture of other non-metallic mineral products
26	การผลิตเครื่องใช้พลาสติกและผลิตภัณฑ์พลาสติก	24	13,019.8	11,489.1	226.3	-	39.3	-	-	3.0	682.4	9.6	62.8	507.3	507.3	Manufacture of basic metals
27	การผลิตเครื่องใช้พลาสติกและผลิตภัณฑ์พลาสติก	759	174,842.3	124,321.9	8,903.2	273.8	1,445.5	2,210.0	30.0	2,186.5	28,679.9	115.9	490.8	5,896.8	5,896.8	Manufacture of fabricated metal products, except machinery and equipment
28	การผลิตเครื่องใช้พลาสติกและผลิตภัณฑ์พลาสติก	88	19,882.1	14,207.0	599.7	130.0	215.8	1,350.0	-	225.0	2,409.4	-	37.5	707.6	707.6	Manufacture of machinery and equipment n.e.c.
29	การผลิตเครื่องใช้พลาสติกและผลิตภัณฑ์พลาสติก	23	11,526.1	8,841.1	112.6	22.6	21.0	-	-	-	1,911.2	-	20.8	396.8	396.8	Manufacture of electrical machinery and apparatus n.e.c.
30	การผลิตเครื่องใช้พลาสติกและผลิตภัณฑ์พลาสติก	2	D	D	D	-	-	-	-	-	-	-	-	D	D	Manufacture of medical, precision and optical instruments, watches and clocks
31	การผลิตเครื่องใช้พลาสติกและผลิตภัณฑ์พลาสติก	12	2,823.4	1,664.0	110.3	-	4.7	126.7	-	302.4	395.5	2.1	8.6	2,092.2	2,092.2	Manufacture of motor vehicles, trailers and semi-trailers
32	การผลิตเครื่องใช้พลาสติกและผลิตภัณฑ์พลาสติก	42	14,700.9	7,332.3	654.4	21.4	47.6	80.0	-	4,248.4	80.0	29.6	1,976.0	1,976.0	Manufacture of other transport equipment	
33	การผลิตเครื่องใช้พลาสติกและผลิตภัณฑ์พลาสติก	411	74,288.7	49,373.7	2,813.6	46.6	656.0	2,870.9	-	1,896.5	11,575.8	206.0	259.4	3,333.4	3,333.4	Manufacture of furniture, manufacturing n.e.c.
34	การผลิตเครื่องใช้พลาสติกและผลิตภัณฑ์พลาสติก	2	D	D	D	-	-	-	-	-	-	-	-	-	-	Recycling

หมายเหตุ : D หมายถึง ข้อมูลที่ไม่เปิดเผย

Note : D means disclosure prohibited.

ที่มา : สำนักงานการทะเบียนพาณิชย์ กรมการทะเบียนพาณิชย์ กระทรวงพาณิชย์

Source : The 2007 Industrial Census, Nakhom Si Thammarat Province, National Statistical Office, Ministry of Information and Communication Technology

ตาราง 10 ารรับที่ถึงของสถานประกอบการอุตสาหกรรมสถิติในปี 2549 จำแนกตามหมวดอุตสาหกรรม

TABLE 10 TOTAL RECEIPTS OF MANUFACTURING ESTABLISHMENTS IN 2006 BY DIVISION OF INDUSTRY

รหัส Code	หมวดอุตสาหกรรม Industry	จำนวน สถานประกอบการ Number of establishments	รวม Total	มูลค่าผลิต Sales of goods produced	รวมจาก การขายสินค้า ที่ซื้อเข้ามา ในภาค Sales of goods purchased for resale	รับจ้าง ผลิตสินค้า Receipts for contract and commission work	รับจ้าง บริการ Receipts for repair and installation work done for others	รับจ้าง เช่าที่ดิน Receipts for rent on land	รับจ้าง เช่าอาคาร Receipts for rent on building, vehicle, machinery and equipment	เงินปัน Dividend	ดอกเบี้ย Interest	กำไร สุทธิ Gain form currency exchange	อื่น ๆ Other receipts	รวม Total	Division of Industry
15	การผลิตสินค้าเกษตรและสัตว์	5,798	40,375,509.2	39,401,723.1	273,601.9	35,683.2	5,847.7	-	22,116.7	516,097.5	20,329.7	13,796.4	66,313.1	66,313.1	Manufacture of food products and beverages
16	การผลิตสินค้าขุด	1,467	1,339,137.0	1,319,320.5	8,964.4	657.0	3,931.1	-	222.2	11.5	503.0	-	5,573.3	5,573.3	Manufacture of tobacco products
17	การผลิตสิ่งทอ	4	2,075.9	2,075.9	-	-	-	-	-	-	-	-	-	-	Manufacture of textile products
18	การผลิตสิ่งทอและเครื่องนุ่งห่มและเครื่องนุ่งห่ม	121	56,770.0	55,505.4	455.2	-	-	-	-	117.0	0.2	-	692.2	692.2	Manufacture of textiles
19	การผลิตเครื่องนุ่งห่มและเครื่องนุ่งห่มและเครื่องนุ่งห่ม	1,551	193,275.6	174,927.2	48.6	15,758.3	729.6	-	-	100.0	-	-	1,711.9	1,711.9	Manufacture of wearing apparel, dressing and dyeing of fur
20	การผลิตเครื่องนุ่งห่มและเครื่องนุ่งห่มและเครื่องนุ่งห่ม	6	3,276.8	3,664.8	112.0	-	-	-	-	-	-	-	-	-	Tanning and dressing of leather; manufacture of luggage, handbags, saddlery harness and footwear
21	การผลิตเครื่องนุ่งห่มและเครื่องนุ่งห่มและเครื่องนุ่งห่ม	699	3,437,376.6	3,409,009.3	4,673.4	1,268.2	-	-	-	400.5	3,773.7	1,676.5	16,575.0	16,575.0	Manufacture of wood and of products of wood and cork, except furniture; manufacture of articles of straw and plaiting materials
22	การผลิตเครื่องนุ่งห่มและเครื่องนุ่งห่มและเครื่องนุ่งห่ม	76	61,640.5	61,595.5	45.0	-	-	-	-	-	-	-	-	-	Printing, publishing and reproduction of recorded media
23	การผลิตเครื่องนุ่งห่มและเครื่องนุ่งห่มและเครื่องนุ่งห่ม	1	D	D	-	-	-	-	-	-	-	-	-	-	Manufacture of coke, refined petroleum products and nuclear fuel
24	การผลิตเครื่องนุ่งห่มและเครื่องนุ่งห่มและเครื่องนุ่งห่ม	38	266,812.9	255,129.9	10,409.2	-	-	-	40.0	30.0	1,095.2	-	108.6	108.6	Manufacture of chemicals and chemical products
25	การผลิตเครื่องนุ่งห่มและเครื่องนุ่งห่มและเครื่องนุ่งห่ม	100	13,520,586.6	13,458,513.8	19,794.3	61.5	-	-	5,688.5	3,867.0	12,243.2	121,19.9	8,298.4	8,298.4	Manufacture of rubber and plastics products
26	การผลิตเครื่องนุ่งห่มและเครื่องนุ่งห่มและเครื่องนุ่งห่ม	372	111,44,965.6	10,328,023.6	224,829.2	8,892.6	-	-	16,166.0	531,569.2	2,714.3	-	32,770.6	32,770.6	Manufacture of other nonmetallic mineral products
27	การผลิตโลหะขั้นมูลฐาน	24	26,651.7	24,419.7	-	21,600.0	-	-	-	-	-	-	72.0	72.0	Manufacture of basic metals
28	การผลิตเครื่องนุ่งห่มและเครื่องนุ่งห่มและเครื่องนุ่งห่ม	759	273,420.5	264,642.2	2,261.0	6,097.7	35.0	-	-	-	-	-	384.5	384.5	Manufacture of fabricated metal products, except machinery and equipment
29	การผลิตเครื่องนุ่งห่มและเครื่องนุ่งห่มและเครื่องนุ่งห่ม	88	30,068.3	29,185.8	860.0	-	-	-	-	-	-	-	22.5	22.5	Manufacture of machinery and equipment n.e.c.
30	การผลิตเครื่องนุ่งห่มและเครื่องนุ่งห่มและเครื่องนุ่งห่ม	23	16,276.1	16,276.1	-	-	-	-	-	-	-	-	-	-	Manufacture of electrical machinery and apparatus n.e.c.
31	การผลิตเครื่องนุ่งห่มและเครื่องนุ่งห่มและเครื่องนุ่งห่ม	2	D	D	-	-	-	-	-	-	-	-	-	-	Manufacture of medical, precision and optical instruments, watches and clocks
32	การผลิตเครื่องนุ่งห่มและเครื่องนุ่งห่มและเครื่องนุ่งห่ม	12	5,313.5	5,100.8	206.7	-	-	-	-	-	-	-	6.0	6.0	Manufacture of motor vehicles, trailers and semi-trailers
33	การผลิตเครื่องนุ่งห่มและเครื่องนุ่งห่มและเครื่องนุ่งห่ม	42	20,856.9	19,624.9	800.0	-	1,152.0	-	-	-	-	-	-	-	Manufacture of other transport equipment
34	การผลิตเครื่องนุ่งห่มและเครื่องนุ่งห่มและเครื่องนุ่งห่ม	411	121,095.4	119,298.1	862.9	788.0	-	-	-	2.4	-	-	144.0	144.0	Manufacture of furniture; manufacturing n.e.c.
35	การผลิตเครื่องนุ่งห่มและเครื่องนุ่งห่มและเครื่องนุ่งห่ม	2	D	D	-	-	-	-	-	-	-	-	-	-	Recycling

หมายเหตุ : D หมายถึง ว่างเปล่า/ไม่มีข้อมูล

Note : D means disclosure prohibited.

ที่มา : สำนักอุตสาหกรรม พ.ศ.2550 จังหวัด นครศรีธรรมราช

Source : The 2007 Industrial Census, Nakhon Si Thammarat Province, Ministry of Information and Communication Technology



ตาราง 12 มูลค่าสินทรัพย์ถาวรที่เปลี่ยนแปลงระหว่าง มกราคม - ธันวาคม 2549 จำนวนตามหมวดอุตสาหกรรม

TABLE 12 VALUE OF FIXED ASSETS CHANGE IN JANUARY - DECEMBER 2006 BY DIVISION OF INDUSTRY

(พันบาท In Thousand Baht)

รหัส Code	หมวดอุตสาหกรรม Division of Industry	จำนวน สถาน- ประกอบ Number of establishments	มูลค่าสินทรัพย์ถาวรที่เปลี่ยนแปลง		Change in value of fixed assets		Division of Industry
			รวม Total	มูลค่าสินทรัพย์ ถาวรที่ซื้อหรือ ผลิตขึ้นเอง Value of new or cost producing of fixed assets	มูลค่าสินทรัพย์ ถาวรที่ขาย Value of disposal of fixed assets	ค่าโอน กรรมสิทธิ์ Ownership transfer fee	
	<b>รวม</b>	<b>5,798</b>	<b>496,065.7</b>	<b>330,058.0</b>	<b>165,987.5</b>	<b>20.2</b>	<b>Total</b>
15	การผลิตเครื่องดื่มชูกำลังและเครื่องดื่ม	1,467.00	25,975.6	25,955.4	-	20.2	Manufacture of food products and beverages
16	การผลิตเครื่องดื่มขุ่น	4	-	-	-	-	Manufacture of tobacco products
17	การผลิตสิ่งทอ	121	124.3	64.3	60.0	-	Manufacture of textiles
18	การผลิตเครื่องแต่งกายรวมทั้งการทอเส้นใยและเส้นใยสังเคราะห์	1,551.00	2.0	-	2.0	-	Manufacture of wearing apparel, dressing and dyeing of fur
19	การผลิตเครื่องสำอางและเครื่องสำอางค์ รวมทั้งการผลิตเครื่องสำอางค์	6	-	-	-	-	Tanning and dressing of leather; manufacture of luggage, handbags, saddlery, harness and footwear
20	การผลิตไม้และผลิตภัณฑ์จากไม้และไม้ก๊อก ตานไม้ เฟอร์นิเจอร์ รวมทั้งการผลิตสิ่งทอที่ทำจากหนังและวัสดุสังเคราะห์	699	30,978.0	29,246.5	1,731.5	-	Manufacture of wood and of products of wood and cork, except furniture; manufacture of articles of straw and plaiting materials
22	การผลิตฟิล์มพลาสติก การพิมพ์ และการถ่ายภาพสี	76	1,104.0	1,104.0	-	-	Publishing, printing and reproduction of recorded media
23	การผลิตผลิตภัณฑ์พลาสติก ผลิตภัณฑ์สังเคราะห์ยาง ผลิตภัณฑ์ยาง และผลิตภัณฑ์พลาสติก						Manufacture of coke, refined petroleum products and nuclear fuel
24	การผลิตผลิตภัณฑ์พลาสติกและผลิตภัณฑ์เคมี	1	D	D	D	-	Manufacture of chemicals and chemical products
25	การผลิตผลิตภัณฑ์ยางและพลาสติก	38	8,967.2	7,919.3	1,047.9	-	Manufacture of rubber and plastics products
26	การผลิตผลิตภัณฑ์เหล็กและโลหะ	100	61,212.0	56,117.3	5,094.7	-	Manufacture of other non-metallic mineral products
27	การผลิตโลหะขั้นพื้นฐาน	372	213,156.1	56,156.1	157,000.0	-	Manufacture of basic metals
28	การผลิตเครื่องจักรกลที่ทำจากโลหะประเภทเครื่องจักรและอุปกรณ์	24	15.0	15.0	-	-	Manufacture of fabricated metal products, except machinery and equipment
29	การผลิตเครื่องจักรและอุปกรณ์ไฟฟ้าที่มีกำลังไฟฟ้าไม่เกิน 1 กิโลวัตต์	759	4.7	4.7	-	-	Manufacture of machinery and equipment n.e.c.
30	การผลิตเครื่องจักรและอุปกรณ์ไฟฟ้าที่มีกำลังไฟฟ้าเกิน 1 กิโลวัตต์	88	291.2	291.2	-	-	Manufacture of electrical machinery and apparatus n.e.c.
31	การผลิตอุปกรณ์ที่ใช้ในทางเภสัชกรรม การวัดความถี่ และอุปกรณ์ที่ใช้ในทางทัศนศาสตร์ นาฬิกา	23	-	-	-	-	Manufacture of medical, precision and optical instruments, watches and clocks
32	การผลิตยานยนต์ รถพ่วงและเครื่องจักร	2	-	-	-	-	Manufacture of motor vehicles, trailers and semi-trailers
33	การผลิตเครื่องจักรและอุปกรณ์การขนส่ง	12	-	-	-	-	Manufacture of other transport equipment
34	การผลิตเฟอร์นิเจอร์ รวมทั้งการผลิตเฟอร์นิเจอร์ประเภทไม้	42	-	-	-	-	Manufacture of furniture; manufacturing n.e.c.
35	การผลิตเฟอร์นิเจอร์	411	4,800.0	4,800.0	-	-	Recycling
36	การผลิตเฟอร์นิเจอร์	2	-	-	-	-	

หมายเหตุ : D หมายถึง ค่าลบที่ไม่มีขีดเขต

Note : D means disclosure prohibited.

ที่มา : สำนักอุตสาหกรรม พ.ศ.2550 จังหวัด นครศรีธรรมราช สำนักงานสถิติแห่งชาติ กระทรวงเทคโนโลยีสารสนเทศและการสื่อสาร

Source : The 2007 Industrial Census, Nakhon Si Thammarat Province, National Statistical Office, Ministry of Information and Communication Technology

*ภาคผนวก*  
*APPENDIX*

## ภาคผนวก ก

### ระเบียบวิธี

#### 1. แผนการสุ่มตัวอย่าง

##### 1.1 สถานประกอบการที่มีคนทำงานระหว่าง 1 – 10 คน

แผนการสุ่มตัวอย่างที่ใช้เป็นแบบ Stratified Systematic Sampling โดยมีประเภทอุตสาหกรรมเป็นสตราตัม สถานประกอบการเป็นหน่วยตัวอย่าง

##### 1.1.1 การจัดสตราตัม

ประเภทอุตสาหกรรม ( รหัส 4 หลัก ) เป็นสตราตัม มีจำนวนทั้งสิ้นมี 127 สตราตัม และในแต่ละสตราตัม ได้แบ่งออกเป็น 4 กลุ่ม ตามจำนวนคนทำงาน ดังนี้

กลุ่มที่	1	2	3	4
จำนวนคนทำงาน	1	2-3	4-5	6-10

##### 1.1.2 การเลือกตัวอย่าง

ได้ทำการเลือกสถานประกอบการตัวอย่างในแต่ละสตราตัมและกลุ่มสถานประกอบการด้วยวิธีการสุ่มแบบมีระบบ อย่างอิสระต่อกัน ได้จำนวนสถานประกอบการตัวอย่างทั้งสิ้น 1,301 แห่ง จากทั้งสิ้น 5,798 แห่ง

##### 1.2 สถานประกอบการที่มีคนทำงานตั้งแต่ 11 คนขึ้นไป

ไม่มีการเลือกสถานประกอบการตัวอย่าง ซึ่งทำการเจนนับสถานประกอบการทุกแห่ง จำนวนทั้งสิ้น 317 แห่ง โดยได้แบ่งสถานประกอบการออกเป็น 10 กลุ่ม ตามจำนวนคนทำงาน ดังนี้

กลุ่มที่	5	6	7	8	9	10	11	12	13	14
จำนวนคนทำงาน	11-15	16-20	21-25	26-30	31-50	51-100	101-200	201-500	501-1,000	≥ 1,001

ดังนั้น จำนวนสถานประกอบการที่ต้องเจนนับทั้งสิ้น 1,301 แห่ง จากทั้งสิ้น 5,798 แห่ง ซึ่งกระจายไปตามกลุ่มสถานประกอบการ เป็นดังนี้

กลุ่มที่	รวม	1	2	3	4	5	6	7	8	9	10	11	12	13	14
จำนวนสถาน- ประกอบการตัวอย่าง	1,301	251	345	187	201	128	56	25	15	40	25	13	14	1	-

## 2. วิธีการประมาณผล

ในระดับจังหวัดได้นำเสนอผลการสำรวจ จำแนกตามประเภทอุตสาหกรรมรหัส 2 หลัก และกลุ่มสถานประกอบการ (จำนวนคนทำงาน) 6 กลุ่ม คือ

กลุ่มที่	1	2	3	4	5	6
จำนวนคนทำงาน	1 – 15	16 – 25	26 – 30	31 – 50	51 – 200	≥ 201

ในการประมาณค่า กำหนดให้

$$p = 1, 2, 3, \dots, n_{jm} \quad (\text{สถานประกอบการตัวอย่าง})$$

$$m = 1, 2, 3, \dots, 14 \quad (\text{กลุ่มสถานประกอบการ})$$

$$l = 1, 2, 3, \dots, 23 \quad (\text{ประเภทอุตสาหกรรม รหัส 2 หลัก})$$

$$j = 1, 2, 3, \dots, 127 \quad (\text{ประเภทอุตสาหกรรม รหัส 4 หลัก})$$

### 2.1 การหาค่ายอดรวม และการหาค่าประมาณยอดรวม

2.1.1 สูตรการประมาณค่ายอดรวมของลักษณะที่ต้องการศึกษา  $X$  สำหรับสถานประกอบการที่มีคนทำงานระหว่าง 1–10 คน กลุ่มสถานประกอบการ  $m$  ประเภทอุตสาหกรรม  $l$  คือ

$$\hat{X}_{lm} = \sum_{j=1}^{A_l} \hat{X}_{jm} \quad \dots\dots\dots(1)$$

โดยที่  $\hat{X}_{jm}$  คือ ค่าประมาณยอดรวมของลักษณะที่ต้องการศึกษา  $X$  สำหรับสถานประกอบการที่มีคนทำงานระหว่าง 1 – 10 คน กลุ่มสถานประกอบการ  $m$  ประเภทอุตสาหกรรม  $j$  ซึ่ง

$$\hat{X}_{jm} = \sum_{p=1}^{n_{jm}} w_{jm} x_{jmp}$$

$x_{jmp}$  คือ ค่าของลักษณะที่ต้องการศึกษา  $X$  ของสถานประกอบการตัวอย่าง  $p$  กลุ่มสถานประกอบการ  $m$  ประเภทอุตสาหกรรม  $j$

$w_{jm}$  คือ ค่าถ่วงน้ำหนักของกลุ่มสถานประกอบการ  $m$  ประเภทอุตสาหกรรม  $j$  ซึ่ง

$$w_{jm} = \frac{N_{jm}}{n_{jm}}$$

- $N_{jm}$  คือ จำนวนสถานประกอบการทั้งสิ้น สำหรับสถานประกอบการที่มีคนทำงานระหว่าง 1 – 10 คน กลุ่มสถานประกอบการ  $m$  ประเภทอุตสาหกรรม
- $n_{jm}$  คือ จำนวนสถานประกอบการที่เจ๋งนับได้ทั้งสิ้น สำหรับสถานประกอบการที่มีคนทำงาน ระหว่าง 1 – 10 คน กลุ่มสถานประกอบการ  $m$  ประเภทอุตสาหกรรม  $j$
- $A_l$  คือ จำนวนประเภทอุตสาหกรรม รหัส 4 หลักทั้งสิ้น ที่ประกอบกันเป็นประเภทอุตสาหกรรม รหัส 2 หลัก ในแต่ละประเภทอุตสาหกรรม  $l$

2.1.2 สูตรค่ายอดรวมของลักษณะที่ต้องการศึกษา  $X$  สำหรับสถานประกอบการที่มีคนทำงานตั้งแต่ 11 คนขึ้นไป กลุ่มสถานประกอบการ  $m$  ประเภทอุตสาหกรรม  $l$  คือ

$$X_{lm} = \sum_{j=1}^{A_l} \sum_{p=1}^{M_{jm}} x_{jmp} \dots\dots\dots(2)$$

โดยที่  $M_{jm}$  คือ จำนวนสถานประกอบการทั้งสิ้น สำหรับสถานประกอบการที่มีคนทำงานตั้งแต่ 11 คนขึ้นไป กลุ่มสถานประกอบการ  $m$  ประเภทอุตสาหกรรม  $j$

2.1.3 สูตรค่ายอดรวม และสูตรการประมาณค่ายอดรวมของลักษณะที่ต้องการศึกษา  $X$  สำหรับสถานประกอบการ ประเภทอุตสาหกรรม  $l$  ของแต่ละกลุ่มสถานประกอบการที่ต้องการนำเสนอผล มีจำนวน 6 กลุ่ม คือ

กลุ่ม		ระดับจังหวัด
1 . 1 – 15 คน	$m = 1, 2, 3, 4, 5$	$\hat{X}'_{l1} = \sum_{m=1}^4 \hat{X}_{lm} + X_{l5}$
2 . 16 – 25 คน	$m = 6, 7$	$X'_{l2} = \sum_{m=6}^7 X_{lm}$
3 . 26 – 30 คน	$m = 8$	$X'_{l3} = X_{l8}$
4 . 31 – 50 คน	$m = 9$	$X'_{l4} = X_{l9}$
5 . 51 – 200 คน	$m = 10, 11$	$X'_{l5} = \sum_{m=10}^{11} X_{lm}$
6 . $\geq 201$ คน	$m = 12, 13, 14$	$X'_{l6} = \sum_{m=12}^{14} X_{lm}$



### 3. วิธีการเก็บรวบรวมข้อมูล

การเก็บรวบรวมข้อมูลใช้วิธีส่งเจ้าหน้าที่ ซึ่งเป็นข้าราชการและลูกจ้างของสำนักงานสถิติแห่งชาติ ออกไป ทำการสัมภาษณ์เจ้าของผู้ประกอบการหรือผู้ที่ได้รับมอบหมายให้ตอบข้อมูลของสถานประกอบการ อุตสาหกรรมการผลิต ในระหว่าง เดือน กรกฎาคม-กันยายน 2550

### 4. ความคลาดเคลื่อนของข้อมูล

ข้อมูลที่น่าเสนอไว้ในรายงานฉบับนี้ อาจจะมี ความคลาดเคลื่อนอยู่บ้าง ความคลาดเคลื่อนดังกล่าวเป็น ความคลาดเคลื่อนจากการเลือกตัวอย่าง (Sampling error) และความคลาดเคลื่อนที่เกิดจากสาเหตุอื่น (Non-Sampling error) เช่น ผู้ตอบไม่ให้ข้อมูลตามความเป็นจริง ข้อมูลในแบบสอบถามไม่ครบถ้วน การลงรหัส ผิดพลาดหรือการบันทึกข้อมูลผิดพลาด เป็นต้น อย่างไรก็ตามสำนักงานสถิติแห่งชาติได้พยายามควบคุมให้ข้อมูลมี ความคลาดเคลื่อนน้อยที่สุด จึงขอให้ผู้ใช้ข้อมูลใช้ข้อมูลด้วยความระมัดระวังตามสมควร

### 5. การปิดตัวเลข

ผลรวมของแต่ละจำนวนอาจไม่เท่ากับยอดรวมทั้งนี้เนื่องจากการปิดเศษ

## ภาคผนวก ข

### คำนิยาม

#### แนวคิดและคำนิยาม

##### 1. สถานประกอบการอุตสาหกรรมการผลิต

หมายถึง สถานประกอบการที่ดำเนินกิจการเกี่ยวกับการผลิต ซึ่งหมายถึงการเปลี่ยนรูปวัตถุดิบให้เป็นผลิตภัณฑ์ชนิดใหม่ด้วยเครื่องจักรกลหรือเคมีภัณฑ์ โดยไม่คำนึงถึงว่างานนั้นทำด้วยเครื่องจักรหรือด้วยมือหรือทำในโรงงาน โรงซ่อม หรือ เคหะสถาน หรือผลิตภัณฑ์นั้นขายส่งหรือขายปลีกก็ตาม การประกอบชิ้นส่วนของผลิตภัณฑ์ที่ผลิตขึ้นนับว่าเป็นการผลิตด้วย

##### 2. การจำแนกประเภทอุตสาหกรรมการผลิต

ในการจัดทำสำมะโนอุตสาหกรรม พ.ศ.2550 ได้จำแนกประเภทอุตสาหกรรมการผลิตตามกิจกรรมทางเศรษฐกิจทุกประเภทตามมาตรฐานสากล (International Standard Industrial Classification of All Economic Activities ; ISIC - : Rev.3) ซึ่งอุตสาหกรรมผลิตจัดอยู่ในประเภท D : การผลิต

การจัดจำแนกโครงสร้างประเภทอุตสาหกรรมการผลิต เป็นดังนี้

หมวด ได้แก่ กลุ่มอุตสาหกรรม ซึ่งแบ่งเป็นกลุ่มย่อยจากประเภท และใช้แทนด้วยเลขรหัส 2 ตัวแรกตั้งแต่รหัส 15 – 37 รวม 23 หมวด

##### 3. รูปแบบการจัดตั้งตามกฎหมาย

###### 3.1 ส่วนบุคคล ห้างหุ้นส่วนสามัญที่ไม่เป็นนิติบุคคล

หมายถึง สถานประกอบการที่มีเจ้าของเป็นบุคคลธรรมดา คนเดียวหรือหลายคนรวมกัน และให้หมายรวมถึงห้างหุ้นส่วนสามัญที่ไม่จดทะเบียนเป็นนิติบุคคลด้วย

###### 3.2 ห้างหุ้นส่วนสามัญนิติบุคคล ห้างหุ้นส่วนจำกัด

หมายถึง สถานประกอบการที่จัดตั้งขึ้น โดยมีบุคคลตั้งแต่ 2 คนขึ้นไป ร่วมทุนกัน เพื่อประกอบการผลิตและมีความรับผิดชอบร่วมกัน โดยการจดทะเบียนตามกฎหมาย

###### 3.3 บริษัทจำกัด บริษัทจำกัด (มหาชน)

**บริษัทจำกัด** หมายถึง สถานประกอบการที่จัดตั้งขึ้นโดยผู้ริเริ่มคนหนึ่ง และได้จดทะเบียนถูกต้องตามกฎหมาย โดยมีผู้ริเริ่มดำเนินการอย่างน้อย 7 คนขึ้นไป

**บริษัทจำกัด (มหาชน)** หมายถึง สถานประกอบการที่จัดตั้งขึ้นโดยการจดทะเบียนจัดตั้งบริษัท การควบบริษัท หรือการแปรสภาพบริษัท และวัตถุประสงค์ที่จะขายหุ้นต่อประชาชน โดยมีผู้เริ่มดำเนินการตั้งแต่ 15 คนขึ้นไป

### 3.4 ส่วนราชการ รัฐวิสาหกิจ

หมายถึง สถานประกอบการที่รัฐบาลเป็นเจ้าของหรือมีทุนอยู่ด้วยไม่น้อยกว่าร้อยละ 50 ของทุนทั้งหมดในที่นี้หมายรวมถึงสถานประกอบการที่ดำเนินการโดยรัฐบาลด้วย ได้แก่ เรือรบ โรงฆ่าสัตว์ องค์การพอกหนัง องค์การแก้ว เป็นต้น

### 3.5 สหกรณ์

หมายถึง สถานประกอบการที่จัดตั้งขึ้นในรูปของสหกรณ์ โดยจดทะเบียนถูกต้องตามกฎหมายว่าด้วยสหกรณ์ โดยมีผู้ก่อตั้งไม่น้อยกว่า 10 คน

### 3.6 การจัดตั้งในรูปแบบอื่น ๆ

หมายถึง สถานประกอบการที่จัดตั้งในรูปแบบอื่น ๆ นอกเหนือจากที่กล่าวแล้วข้างต้น เช่น สมาคม สโมสร กลุ่มแม่บ้าน เป็นต้น

## 4. รูปแบบการจัดตั้งทางเศรษฐกิจ

### 4.1 สำนักงานแห่งเดียว

หมายถึง สถานประกอบการที่ไม่เป็นสาขาหรือหน่วยงานย่อยของสถานประกอบการอื่น และไม่มีสาขา หรือหน่วยงานย่อยอื่น

### 4.2 สำนักงานใหญ่

หมายถึง สถานประกอบการที่เป็นเจ้าของและควบคุมกิจการของสถานประกอบการอื่นที่เป็นสำนักงานสาขา หรือหน่วยงานย่อย

### 4.3 สำนักงานสาขา

หมายถึง สถานประกอบการที่เป็นสาขาหรือหน่วยงานย่อยของสถานประกอบการอื่น

## 5. ทุนจดทะเบียน

ทุนจดทะเบียนหรือทุนรับอนุญาต หมายถึง ทุนดำเนินการซึ่งผู้เริ่มก่อการได้ระบุไว้เมื่อจดทะเบียนจัดตั้งเป็นนิติบุคคลหรือทุนที่ได้รับอนุญาตเมื่อจัดตั้งเป็นนิติบุคคลทุนนี้ไม่ได้แสดงถึงเงินที่ได้รับจากผู้ถือหุ้นแต่เป็นการแสดงถึงความประสงค์ของผู้เริ่มก่อการว่าจะมีทุนดำเนินการเป็นจำนวนเงินเท่าใด

## 6. อัตราการใช้กำลังการผลิต

หมายถึง สัดส่วนระหว่างปริมาณผลผลิตจริงกับกำลังการผลิตสูงสุด ที่สามารถผลิตได้ในช่วงเวลาหนึ่ง คำนวณโดยปริมาณการผลิตจริงหารด้วยกำลังการผลิต

## 7. คนทำงาน

หมายถึง คนที่ทำงานในสถานประกอบการทั้งที่ได้รับเงินเดือนและไม่ได้รับเงินเดือน ที่สถานประกอบการมีอยู่ตามปกติ รวมทั้งผู้ที่ปกติทำงานอยู่ในสถานประกอบการแห่งนี้ แต่ในวันดังกล่าว ไม่ได้มาทำงาน เนื่องจากเจ็บป่วย ลาหยุดพักผ่อน โดยได้รับค่าจ้าง/เงินเดือน

### คนทำงานประกอบด้วย

#### 7.1 คนทำงานโดยไม่ได้รับค่าจ้าง เงินเดือน

หมายถึง เจ้าของกิจการหรือหุ้นส่วนที่ทำงานให้สถานประกอบการ โดยไม่ได้รับค่าจ้าง เงินเดือน และผู้ที่อาศัยอยู่ในครัวเรือนของเจ้าของกิจการ หรือหุ้นส่วน หรือบุคคลอื่น ที่ทำงานให้กับสถานประกอบการอย่างน้อยสัปดาห์ละ 20 ชั่วโมง โดยไม่ได้รับค่าจ้างเงินเดือนเป็นประจำ

#### 7.2 ลูกจ้างในกรรมวิธีการผลิต

หมายถึง ลูกจ้างทั้งหมดที่ทำงานเกี่ยวข้อง โดยตรงกับการผลิตในขั้นตอนต่าง ๆ หรือกิจกรรมที่เกี่ยวข้องกับการผลิต โดยได้รับค่าจ้าง เงินเดือน

**ผู้ปฏิบัติงานมีฝีมือ** หมายถึง ผู้ที่ทำงานด้านการผลิตซึ่งเคยได้รับการฝึกฝนอบรมมาก่อนอย่างน้อย 3 เดือน หรือผู้มีประสบการณ์ในการทำงาน 5 ปีขึ้นไปในงานเฉพาะที่ทำอยู่ เช่น ช่างนาญงาน คูแกลเครื่องจักร ผู้ผลิต หรือติดตั้งอุปกรณ์ ผู้เดินเครื่องจักร ผู้ประกอบชิ้นส่วนต่าง ๆ เป็นต้น

**ผู้ปฏิบัติงานไม่มีฝีมือ** หมายถึง ผู้ที่ทำงานด้านการผลิตที่ได้รับการฝึกงานก่อนปฏิบัติงานน้อยกว่า 2 สัปดาห์ เช่น พนักงานทำความสะอาดเครื่องจักร

#### 7.3 ลูกจ้างอื่น ๆ

หมายถึง ลูกจ้างทั้งหมดนอกเหนือจากลูกจ้างในกรรมวิธีการผลิต รวมถึงผู้ปฏิบัติงาน นักบริหาร นักวิชาการ เสมียนพนักงาน เช่น ผู้จัดการ ผู้อำนวยการ และกรรมการบริหารที่ได้รับค่าจ้าง เงินเดือน ผู้ปฏิบัติงานในห้องทดลองและนักวิจัย พนักงานพิมพ์ดีด พนักงานบัญชี และพนักงานขาย เป็นต้น

ไม่รวมคนทำงาน ดังต่อไปนี้

- (1) ผู้บริหารหรือผู้ถือหุ้นที่ได้รับเบี้ยประชุมเป็นครั้งคราว
- (2) คนทำงานของสถานประกอบการอื่นที่มาปฏิบัติงานประจำที่สถานประกอบการแห่งนี้
- (3) คนทำงานที่รับงานไปทำที่บ้านแล้วนำมาส่ง โดยไม่ได้ลงทุนซื้อวัสดุ อุปกรณ์ (หรือถ้ามีการใช้เครื่องมือส่วนตัวเล็กน้อยได้ เช่น มีด เข็ม ค้าย)
- (4) คนงานที่ทำงานเป็นระยะเวลานาน เช่น ลาไปราชการทหาร
- (5) คนที่สถานประกอบการจ้างมาทำงานเฉพาะอย่างเป็นครั้งคราว เช่น กรรมกรที่จ้างมาขนของ พนักงานเดินตลาดหรือตัวแทนจำหน่ายที่ไม่มีเงินเดือนประจำ

## 8. ค่าตอบแทนแรงงาน

### 8.1 ค่าจ้าง เงินเดือน

หมายถึง เงินที่นายจ้างหรือสถานประกอบการจ่ายให้ลูกจ้าง ในระหว่างเดือนมกราคม - เดือนธันวาคม 2549 (ก่อนหักภาษีเงินได้บุคคลธรรมดา เงินสมทบกองทุนประกันสังคมในส่วนที่ลูกจ้างต้องจ่ายค่าประกันชีวิต และรายจ่ายอื่น ๆ ของลูกจ้าง) ตามข้อตกลงการจ้างแรงงาน โดยอาจจ่ายตามเงื่อนไขของระยะเวลา หรือจ่ายตามปริมาณงาน

### 8.2 ค่าล่วงเวลา โบนัส เงินรางวัลพิเศษ เงินเพิ่มค่าครองชีพ ค่านายหน้า

หมายถึง เงินนอกเหนือจากค่าจ้าง เงินเดือน ที่สถานประกอบการจ่ายให้แก่ลูกจ้างเป็นค่าตอบแทนในการทำงาน

### 8.3 สวัสดิการและผลประโยชน์ตอบแทนอื่น ๆ

หมายถึง ผลประโยชน์ตอบแทนแรงงานที่นายจ้างหรือสถานประกอบการจ่าย หรือบริการให้แก่ลูกจ้าง ได้แก่ ค่าตอบแทนแรงงานที่จ่ายเป็นสิ่งของหรือผลผลิต และสวัสดิการที่นายจ้างจัดหาหรือบริการลูกจ้าง เช่น อาหาร เครื่องดื่ม บ้านพักคนงาน ค่าเช่าบ้าน ค่าซ่อมแซมที่อยู่อาศัย ค่ารักษาพยาบาล บริการดูแลบุตร พาหนะรับส่งมาทำงาน บันเทิงหรือสันทนาการต่าง ๆ ที่จัดให้ลูกจ้าง เป็นต้น **ทั้งนี้ไม่รวมเสื้อผ้า เครื่องแบบที่ใช้เฉพาะในการปฏิบัติงาน (ค่าเสื้อผ้า เครื่องแบบที่ใช้เฉพาะในการปฏิบัติงาน ถือเป็นค่าใช้จ่ายอื่น ๆ ของสถานประกอบการ)**

### 8.4 เงินที่สถานประกอบการจ่ายสมทบเข้ากองทุนเพื่อการประกันสังคม

หมายถึง เงินที่สถานประกอบการจ่ายสมทบเข้ากองทุนเพื่อการประกันสังคมของทั้งรัฐบาลและเอกชน เพื่อมิให้ลูกจ้างได้รับความเดือดร้อนเมื่อต้องขาดรายได้ไปบางส่วนหรือทั้งหมด อันเนื่องมาจากการเจ็บป่วยหรือประสบอันตรายทั้งในและนอกเวลาทำงาน การคลอดบุตร ทูพพลภาพ การว่างงาน ชราภาพ และเสียชีวิต เงินดังกล่าว ได้แก่ เงินสมทบกองทุนประกันสังคม กองทุนเงินทดแทน กองทุนสำรองเลี้ยงชีพ เป็นต้น

## 9. ค่าซื้อวัตถุดิบและวัสดุประกอบที่ใช้ในการผลิต

หมายถึง มูลค่าของวัตถุดิบและวัสดุประกอบฯ ที่สถานประกอบการจัดซื้อ หรือได้รับมาจากสำนักงานใหญ่ในระหว่างเดือนมกราคม - เดือนธันวาคม 2549 เพื่อใช้ในการผลิตโดยสถานประกอบการเอง หรือจ้างสถานประกอบการอื่นหรือผู้อื่นทำการผลิต มูลค่าดังกล่าวเป็นมูลค่าที่นำส่งถึงสถานประกอบการซึ่งรวมค่าภาษีขาเข้า ค่าขนส่ง ค่าประกันภัย ค่าบรรจุหีบห่อ เป็นต้น

## 10. ค่าเชื้อเพลิง

หมายถึง มูลค่าของเชื้อเพลิงทุกชนิดที่ซื้อมาเพื่อใช้เป็นเชื้อเพลิงสำหรับพลังงานและความร้อน ไม่รวมเชื้อเพลิงที่เป็นส่วนประกอบของผลิตภัณฑ์ หรือที่ใช้ในการผลิตกระแสไฟฟ้า หรือเชื้อเพลิงที่ได้จากผลพลอยได้ของกิจกรรมการผลิต เช่น ขี้เลื่อย เป็นต้น

## 11. ค่าไฟฟ้าที่ใช้ในการผลิต

หมายถึง มูลค่าไฟฟ้าทั้งหมดที่สถานประกอบการซื้อระหว่างเดือนมกราคม - เดือนธันวาคม 2549 รวมทั้งค่าไฟฟ้าที่ได้รับจากหน่วยพลังงานของสถานประกอบการอื่นแต่อยู่ในเครือข่ายเดียวกัน โดยจะต้องประมาณมูลค่าเหมือนกับการซื้อขายโดยปกติ

## 12. ค่าใช้จ่ายในการบำรุงรักษาและซ่อมแซมเครื่องจักร หรือโรงงานโดยสถานประกอบการอื่น

หมายถึง มูลค่าของค่าใช้จ่ายทั้งหมดที่ใช้ในการซ่อมแซมและบำรุงอาคาร และสินทรัพย์ถาวรอื่น ๆ เพื่อให้อยู่ในสภาพที่ดีใช้งานต่อไปได้ ทั้งนี้ให้รวมค่าใช้จ่ายในการบำรุงรักษาซ่อมแซมที่จัดทำโดยสถานประกอบการที่อยู่ในเครือข่ายกัน และให้ประมาณมูลค่าในการซ่อมแซมเหมือนกับการว่าจ้างสถานประกอบการอื่นหรือผู้อื่น

## 13. ค่าซื้อสินค้าที่ซื้อมาจำหน่ายในสภาพเดิม

หมายถึง มูลค่าในการซื้อสินค้าเพื่อนำมาจำหน่ายในสภาพเดิม โดยไม่มีการเปลี่ยนแปลงสภาพ

## 14. ค่าจ้างเหมาจ่ายให้สถานประกอบการอื่นผลิตสินค้าให้ โดยสถานประกอบการจัดหาวัสดุให้

หมายถึง จำนวนเงินที่จ่ายเป็นค่าจ้างให้กับสถานประกอบการอื่น เพื่อทำการผลิตสินค้าโดยวัตถุดิบและส่วนประกอบในการผลิตเป็นของสถานประกอบการผู้จ้าง

## 15. มูลค่าสินค้า วัตถุดิบและวัสดุประกอบฯ คงเหลือ

หมายถึง มูลค่าของสินค้า วัตถุดิบและวัสดุประกอบฯ ของสถานประกอบการที่ยังคงเหลืออยู่โดยไม่คำนึงว่าจะเก็บไว้ ณ ที่ใดก็ตาม

**มูลค่าคงเหลือต้นปี** คือ มูลค่าของสินค้า วัตถุดิบและวัสดุประกอบฯ ที่เหลือมาจากปีก่อนเมื่อ 1 มกราคม 2549

**มูลค่าคงเหลือปลายปี** คือ มูลค่าของสินค้า วัตถุดิบและวัสดุประกอบฯ ที่เหลืออยู่เมื่อ 31 ธันวาคม 2549

## 16. ส่วนเปลี่ยนแปลงมูลค่าสินค้า วัตถุดิบและวัสดุประกอบฯ คงเหลือ

หมายถึง ผลต่างระหว่างมูลค่าคงเหลือปลายปีและมูลค่าคงเหลือต้นปี (มูลค่าปลายปี – มูลค่าต้นปี)

## 17. ค่าใช้จ่ายอื่น ๆ ของสถานประกอบการ

หมายถึง ค่าใช้จ่ายในการดำเนินกิจการต่าง ๆ ของสถานประกอบการ เช่น ค่าเช่าที่ดิน ค่าเช่าอาคารพร้อมที่ดิน ค่าเสื่อมราคาสินทรัพย์ถาวรทุกประเภท ค่าไฟฟ้า ค่าน้ำประปา ค่าไปรษณีย์ ค่าโทรเลข ค่าโทรศัพท์ ค่าทำบัญชี ค่าที่ปรึกษา ค่าดอกเบี้ยจ่าย หนี้สูญ ค่าภาษี ค่าโฆษณา ค่านายหน้า และอื่น ๆ เป็นต้น

## 18. มูลค่าขายผลผลิต

หมายถึง มูลค่าการจำหน่ายผลิตภัณฑ์ที่สถานประกอบการผลิตขึ้นเองและ/หรือที่สถานประกอบการอื่นผลิตให้โดยสถานประกอบการเป็นผู้จ่ายค่าวัตถุดิบ และวัสดุประกอบที่ใช้ในการผลิต ในระหว่างเดือนมกราคม - เดือนธันวาคม 2549 ทั้งนี้ให้รวมมูลค่าผลผลิตที่สถานประกอบการผลิตเพื่อใช้เอง หรือให้คนทำงาน เป็นส่วนหนึ่งของค่าตอบแทนแรงงาน ผลผลิตที่จัดส่งให้สำนักงานใหญ่ สำนักงานสาขา หรือสำนักงานขายของโรงงานและรายรับจากการขายผลพลอยได้และเศษวัสดุ

## 19. รายรับจากการขายสินค้าที่ซื้อมาจำหน่ายในสภาพเดิม

หมายถึง จำนวนเงินที่สถานประกอบการได้รับจากการขายสินค้าที่ซื้อมาจำหน่ายโดยไม่มีการเปลี่ยนแปลงสภาพ

## 20. รายรับจากการรับจ้างเหมาทำการผลิตสินค้าให้สถานประกอบการอื่น

หมายถึง จำนวนเงินที่ได้รับจากผู้จ้างในการรับจ้างเหมาทำการผลิตสินค้า โดยผู้จ้างจัดหาวัสดุให้ถ้าเป็นการรับจ้างเหมาผลิตสินค้าให้สถานประกอบการในเครือเดียวกันจะคิดค่าบริการในการผลิตตามราคาตลาด หรือคิดจากค่าใช้จ่ายต่าง ๆ ที่เกิดขึ้นจริงในกระบวนการผลิต โดยไม่รวมค่าวัสดุที่ผู้จ้างจัดหามาให้

## 21. รายรับจากการให้บริการ บำรุงรักษา ซ่อมแซมและติดตั้ง ให้แก่สถานประกอบการอื่น

หมายถึง จำนวนเงินที่สถานประกอบการได้รับจากการให้บริการบำรุงรักษาซ่อมแซมและติดตั้งเครื่องจักรหรือโรงงานให้กับสถานประกอบการอื่นหรือลูกค้า สำหรับค่าบริการในการให้บริการแก่สถานประกอบการอื่นในเครือเดียวกัน ให้คิดมูลค่าการบริการโดยรวมค่าแรงงาน ค่าดำเนินการ และค่าวัสดุที่ใช้ในการให้บริการ

## 22. รายรับอื่นๆ

หมายถึง มูลค่ารายรับอื่น ๆ ของสถานประกอบการ เช่น รายรับจากการขายกากของเสียหรือวัสดุเหลือใช้ของสถานประกอบการ และค่าขายกระแสไฟฟ้า เป็นต้น

### 23. มูลค่าตามบัญชีของสินทรัพย์ถาวร

หมายถึง มูลค่าสุทธิของสินทรัพย์ถาวรตามบัญชีเมื่อได้หักค่าเสื่อมราคา ค่าสึกหรอตามระยะเวลาการใช้งานถึงวันสิ้นปี สินทรัพย์ถาวร ได้แก่ ที่ดิน อาคาร เครื่องจักรและเครื่องมือ ยานพาหนะ เครื่องใช้สำนักงาน เป็นต้น มูลค่าสินทรัพย์ถาวรรวมถึงมูลค่าการต่อเติมตัดแปลง และปรับปรุงสินทรัพย์ถาวรในระหว่างเดือน มกราคม – เดือนธันวาคม 2549 เพื่อยืดอายุการใช้งาน หรือเพิ่มประสิทธิภาพการทำงาน

### 24. มูลค่าเพิ่ม

คำนวณโดย : มูลค่าเพิ่ม = มูลค่าผลผลิต - ค่าใช้จ่ายขั้นกลาง

**มูลค่าผลผลิต** หมายถึง รายรับของสถานประกอบการในรอบปี 2549 ซึ่งได้แก่

- (1) มูลค่าขายผลผลิต
- (2) รายรับจากการขายสินค้าที่ซื้อมาจำหน่ายในสภาพเดิม
- (3) รายรับจากการรับจ้างเหมาทำการผลิตสินค้าให้สถานประกอบการอื่นโดยสถานประกอบการจัดหาวัสดุให้
- (4) รายรับจากการให้บริการ บำรุงรักษา ซ่อมแซม และติดตั้งให้แก่สถานประกอบการอื่น
- (5) รายรับจากการให้เช่าอาคาร อาคารพร้อมที่ดิน ยานพาหนะ เครื่องจักรและเครื่องมือ ฯลฯ และรายรับอื่น ๆ
- (6) ส่วนเปลี่ยนแปลงมูลค่าสินค้าคงเหลือ

**ค่าใช้จ่ายขั้นกลาง** หมายถึง รายจ่ายที่ใช้ในการดำเนินการในขบวนการผลิตของสถานประกอบการในรอบปี 2549 ซึ่งได้แก่

- (1) ค่าซื้อวัตถุดิบ และวัสดุประกอบที่ใช้ในการผลิต
- (2) ค่าใช้จ่ายในการผลิต (ค่าเชื้อเพลิง และค่าไฟฟ้าที่ใช้ในการผลิต ค่าติดตั้งซ่อมแซมและบำรุงรักษาสินค้าที่จำหน่ายให้ลูกค้า ค่าติดตั้งซ่อมแซมและบำรุงรักษาเครื่องจักร เครื่องมือฯ และค่าใช้จ่ายในการผลิตอื่น ๆ)
- (3) ค่าซื้อสินค้าที่ซื้อมาจำหน่ายในสภาพเดิม
- (4) ค่าจ้างเหมาจ่ายให้สถานประกอบการอื่นผลิตสินค้าให้
- (5) ค่าใช้จ่ายในการขายของสถานประกอบการ (ค่าโฆษณา ค่าขนส่งสินค้าที่ขาย ค่านายหน้า ค่าประกันภัย และค่าใช้จ่ายในการขายอื่น ๆ)
- (6) ค่าใช้จ่ายในการบริหารและดำเนินงานของสถานประกอบการ (ค่าใช้จ่ายในการบริหารและดำเนินงานฯ หักด้วยค่าเช่าที่ดิน ค่าดอกเบี้ยจ่าย หนี้สูญ และขาดทุนจากการเปลี่ยนแปลงอัตราแลกเปลี่ยนฯ)
- (7) ส่วนเปลี่ยนแปลงมูลค่าวัตถุดิบและวัสดุประกอบฯ คงเหลือ



# คณะผู้จัดทำ CD - ROM

หน่วยงานเจ้าของเรื่อง

สำนักงานสถิติจังหวัดนครศรีธรรมราช

โทร. 0 7534 8091

กลุ่มบูรณาการข้อมูลสถิติ

หน่วยงานผลิตและออกแบบ

สำนักสถิติพยากรณ์

โทร. 0 2281 0333 ต่อ 1415 - 1418