

สำมะโนอุตสาหกรรม พ.ศ. 2550

จังหวัดนครปฐม

THE 2007 INDUSTRIAL CENSUS
NAKHON PATHOM PROVINCE

คำนำ

บทสรุปสำหรับผู้บริหาร

สารบัญตาราง

บทที่ 1 บทนำ

- ❖ ความเป็นมา
- ❖ วัตถุประสงค์
- ❖ ขอบข่ายและคุ้มครอง
- ❖ คาบเวลาอ้างอิง
- ❖ รายการข้อมูลที่เกี่ยวข้อง
- ❖ ประโยชน์ของข้อมูล

บทที่ 2 สรุปข้อมูลที่สำคัญ

- ❖ ข้อมูลทั่วไปของสถานประกอบการอุตสาหกรรมการผลิต
- ❖ ข้อมูลสถิติที่สำคัญ จำแนกตามขนาดของสถานประกอบการ และหมวดอุตสาหกรรม

สารบัญตารางสถิติ

- ❖ ตอนที่ 1 จำแนกตามอำเภอ
- ❖ ตอนที่ 2 จำแนกตามขนาดของสถานประกอบการ
- ❖ ตอนที่ 3 จำแนกตามหมวดอุตสาหกรรม

ภาคผนวก

- ❖ ภาคผนวก ก ระเบียบวิธี
- ❖ ภาคผนวก ข คำนิยาม

คณะผู้จัดทำ CD-ROM

หน่วยงานที่เผยแพร่

ตารางสถิติในรูปแบบ Format Excel

- ❖ ตอนที่ 1 จำแนกตามอำเภอ
- ❖ ตอนที่ 2 จำแนกตามขนาดของสถานประกอบการ
- ❖ ตอนที่ 3 จำแนกตามประเภทอุตสาหกรรม

หน่วยงานที่เผยแพร่

สำนักสถิติพยากรณ์
สำนักงานสถิติแห่งชาติ
ถนนหลานหลวง เขตป้อมปราบศัตรูพ่าย กทม. 10100
โทรศัพท์ 0 2281 0333 ต่อ 1413
โทรสาร 0 2281 6438
ไปรษณีย์อิเล็กทรอนิกส์ : binfopub@nso.go.th

หรือ

สำนักงานสถิติจังหวัดนครปฐม
95-97 ถนนหน้าพระ
อำเภอเมือง จังหวัดนครปฐม 73000
โทร. 0 3424 1683
โทรสาร 0 3425 8424
ไปรษณีย์อิเล็กทรอนิกส์: nkpathom@nso.go.th

Distributed by

Statistical Forecasting Bureau,
National Statistical Office,
Larn Luang Rd., Bangkok 10100, THAILAND
Tel. : + 66 2281 0333 ext. 1413
Fax : + 66 2281 6438
E-mail: binfopub@nso.go.th
<http://www.nso.go.th>

Or

Nakhon Pathom Provincial Statistical Office
95-97 Naphra Rd. Huaicarakhae
Muang , Nakhon Pathom 73000, Thailand
Tel. +66 3424 1683
Fax +66 3425 8424
Email: nkpathom@nso.go.th
<http://nkpathom.nso.go.th>

ปีที่จัดพิมพ์

2552

Published

2009

ISBN 978-974-11-2984-3

คำนำ

ข้อมูลสถิติอุตสาหกรรมการผลิต เป็นข้อมูลที่มีความสำคัญสำหรับการกำหนดนโยบายและวางแผนพัฒนาด้านเศรษฐกิจ และอุตสาหกรรมทั้งในระดับประเทศและระดับจังหวัด สำนักงานสถิติแห่งชาติ ซึ่งเป็นหน่วยงานที่รับผิดชอบในการจัดเก็บข้อมูลทั้งทางด้านเศรษฐกิจและสังคมของประเทศ จำเป็นจะต้องจัดหาข้อมูลสถิติที่เกี่ยวข้อง เพื่อให้ประเทศมีข้อมูลสถิติพื้นฐานที่สำคัญ และเพื่อให้สอดคล้องกับข้อเสนอแนะขององค์การสหประชาชาติที่เสนอแนะให้จัดทำสำมะโนทุก 10 ปี จึงกำหนดให้มีการจัดทำสำมะโนอุตสาหกรรมขึ้น ซึ่งเป็นการจัดทำครั้งที่ 3 ของประเทศไทย เพื่อให้ทุกภาคสามารถนำข้อมูลไปใช้ประโยชน์ กล่าวคือภาครัฐใช้ในการวางแผน กำหนดนโยบาย และทิศทางการพัฒนาเศรษฐกิจด้านอุตสาหกรรมการผลิต ทั้งในระดับประเทศและระดับท้องถิ่น การจัดทำแผนส่งเสริมวิสาหกิจขนาดกลางและขนาดย่อม (SMEs) ใช้ในการจัดทำบัญชีประชาชาติ ใช้ประกอบการพิจารณาจัดโครงสร้างพื้นฐาน เพื่อสนับสนุนและส่งเสริมอุตสาหกรรมการผลิตของประเทศได้อย่างมีประสิทธิภาพ สำหรับภาคเอกชนใช้เป็นเครื่องมือสำหรับผู้ประกอบการในการวางแผนธุรกิจ การตัดสินใจลงทุนขยายกิจการขยายสาขา การพิจารณาเปรียบเทียบกับกิจการอื่น ๆ การบริหารและควบคุมการดำเนินงานกิจการด้านต่าง ๆ ให้มีประสิทธิภาพยิ่งขึ้น และสุดท้ายภาคประชาชนใช้ในการพิจารณาประกอบการตัดสินใจเข้ามาลงทุน การศึกษาวิเคราะห์เชิงลึกเกี่ยวกับอุตสาหกรรมการผลิตที่อยู่ในความสนใจ และเรื่องที่เกี่ยวข้อง

ในการจัดทำสำมะโนอุตสาหกรรมครั้งนี้ ได้ดำเนินการเก็บรวบรวมข้อมูลเป็น 2 ขั้นตอนคือ ขั้นการเก็บรวบรวมข้อมูลพื้นฐานของสถานประกอบการทุกประเภท และขั้นการเก็บรวบรวมข้อมูลรายละเอียด ซึ่งจะเก็บรวบรวมรายละเอียดเฉพาะการประกอบอุตสาหกรรมการผลิต

รายงานฉบับนี้ เป็นรายงานผลการเก็บรวบรวมข้อมูลรายละเอียดเกี่ยวกับการประกอบกิจการของสถานประกอบการ ซึ่งดำเนินการเก็บรวบรวมข้อมูลระหว่างเดือนกรกฎาคม – กันยายน 2550 ข้อมูลที่นำเสนอเป็นข้อมูลของสถานประกอบการที่มีคนทำงานตั้งแต่ 1 คนขึ้นไป ที่ประกอบอุตสาหกรรมการผลิตที่ตั้งอยู่ในเขตเทศบาล และนอกเขตเทศบาลของ **จังหวัดนครปฐม**

สำนักงานสถิติแห่งชาติ ใคร่ขอขอบคุณผู้ประกอบการและผู้เกี่ยวข้องทุกฝ่ายที่ได้ให้ความร่วมมือในการให้ข้อมูล ซึ่งเป็นผลให้การปฏิบัติงานครั้งนี้สำเร็จลุล่วงไปด้วยดี

บทสรุปสำหรับผู้บริหาร

ปัจจุบันโครงสร้างการผลิตของประเทศไทยได้เปลี่ยนแปลงจากระบบเศรษฐกิจแบบเกษตรกรรมมาเป็นระบบเศรษฐกิจแบบอุตสาหกรรมมากขึ้น นอกจากนี้จะมีอุตสาหกรรมใหม่ๆ เกิดขึ้นจำนวนมากแล้ว ลักษณะการประกอบอุตสาหกรรมขนาดเล็กและอุตสาหกรรมในครัวเรือนก็มีบทบาทต่อการเจริญเติบโตทางเศรษฐกิจโดยรวมของประเทศมากขึ้น สำนักงานสถิติแห่งชาติ ในฐานะเป็นหน่วยงานที่รับผิดชอบในการเก็บรวบรวมข้อมูลทั้งทางด้านเศรษฐกิจและสังคมของประเทศ จึงกำหนดให้มีการจัดทำสำมะโนอุตสาหกรรม พ.ศ. 2550 ขึ้น ซึ่งนับเป็นครั้งที่ 3 ของประเทศไทย โดยครั้งแรกจัดทำในปี พ.ศ. 2507 และครั้งที่สองในปี พ.ศ. 2540

ในการจัดทำสำมะโนอุตสาหกรรมครั้งนี้ได้ดำเนินการเก็บรวบรวมข้อมูลเป็น 2 ขั้นตอนคือ ขั้นการเก็บรวบรวมข้อมูลพื้นฐานของสถานประกอบการทุกประเภท และขั้นการเก็บรวบรวมข้อมูลรายละเอียด ซึ่งจะเก็บรวบรวมรายละเอียดเฉพาะการประกอบอุตสาหกรรมการผลิต

สำหรับรายงานผลสำมะโนอุตสาหกรรม พ.ศ. 2550 ฉบับนี้เป็นผลการเก็บรวบรวมข้อมูลรายละเอียดเกี่ยวกับการประกอบกิจการของสถานประกอบการในปี 2549 ซึ่งดำเนินการเก็บรวบรวมข้อมูลระหว่างเดือนกรกฎาคม - กันยายน พ.ศ. 2550 ข้อมูลที่น่าเสนอเป็นข้อมูลของสถานประกอบการที่มีคนทำงานตั้งแต่ 1 คนขึ้นไป ที่ประกอบอุตสาหกรรมการผลิตที่ตั้งอยู่ในเขตเทศบาลและนอกเขตเทศบาลของจังหวัดนครปฐม ซึ่งสรุปได้ดังนี้

1. จำนวนสถานประกอบการ ผลจากการทำสำมะโนอุตสาหกรรม พ.ศ. 2550 มีจำนวนสถานประกอบการอุตสาหกรรมการผลิตที่ตั้งอยู่ในจังหวัดนครปฐมทั้งสิ้น 5,394 แห่ง อุตสาหกรรมที่สำคัญ ได้แก่ การผลิตเครื่องแต่งกาย รวมทั้งการตกแต่งและย้อมขนสัตว์ โดยมีสถานประกอบการด้านนี้ ร้อยละ 30.3 รองลงมาได้แก่ การผลิตผลิตภัณฑ์อาหารเครื่องดื่ม และผลิตภัณฑ์ยาสูบ ร้อยละ 14.6 การผลิตผลิตภัณฑ์ที่ทำจากโลหะประดิษฐ์ ยกเว้นเครื่องจักรและอุปกรณ์ ร้อยละ 12.9 เป็นต้น

แผนภูมิ ก ร้อยละของสถานประกอบการอุตสาหกรรมการผลิต จำแนกตามหมวดอุตสาหกรรม

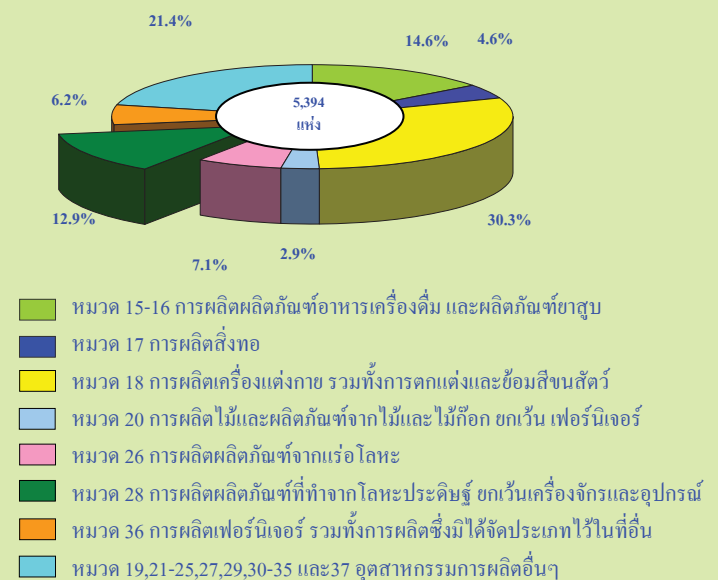

2. ขนาดของสถานประกอบการ สถานประกอบการส่วนใหญ่ หรือร้อยละ 80.1 เป็นขนาดเล็กที่มีคนทำงาน 1 – 15 คน มีสถานประกอบการที่มีคนทำงานมากกว่า 15 คน อยู่เพียงร้อยละ 19.9 หรือมีจำนวน 1,073 แห่งในจำนวนนี้ มีคนทำงาน 51 – 200 คน มีคนทำงานมีจำนวน 350 แห่ง มีคนทำงาน 16 – 25 คน มีจำนวน 279 แห่ง และคนทำงาน 31 – 50 คน มีจำนวน 211 คน คนทำงาน 26 – 30 คน มีคนทำงาน 73 คน และคนทำงานมากกว่า 200 คน มี 160 คนเท่านั้น

แผนภูมิ ข จำนวนสถานประกอบการอุตสาหกรรมการผลิตจำแนกตามขนาดของสถานประกอบการ (จำนวนคนทำงาน)

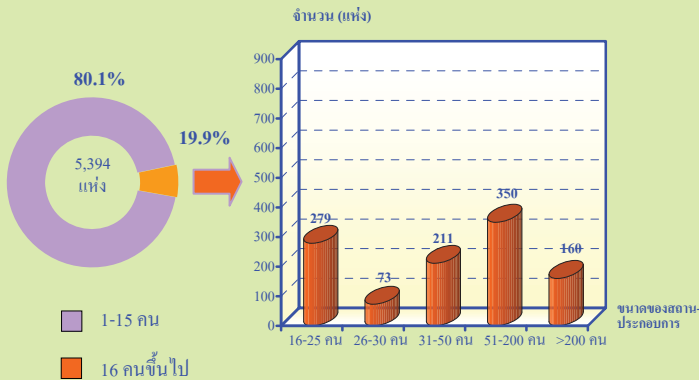

3. รูปแบบการจัดตั้งตามกฎหมาย สถานประกอบการส่วนใหญ่ (ร้อยละ 76.2) มีรูปแบบการจัดตั้งเป็นส่วนบุคคล หรือห้างหุ้นส่วนจำกัดที่ไม่เป็นนิติบุคคล ส่วนที่มีรูปแบบเป็นบริษัทจำกัด บริษัทจำกัด (มหาชน) มีประมาณร้อยละ 19.1 สำหรับสถานประกอบการที่มีรูปแบบเป็นห้างหุ้นส่วนนิติบุคคล ห้างหุ้นส่วนจำกัด และส่วนราชการ รัฐวิสาหกิจ สหกรณ์ และอื่น ๆ มีสัดส่วนประมาณร้อยละ 4.3 และ 0.4 ตามลำดับ

แผนภูมิ ค ร้อยละของสถานประกอบการอุตสาหกรรมการผลิตจำแนกตามรูปแบบการจัดตั้งตามกฎหมาย

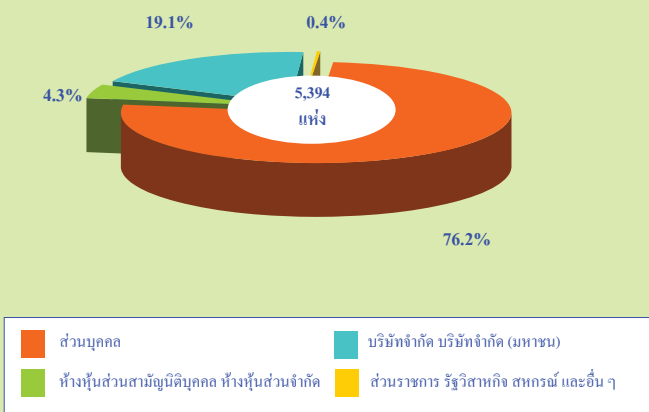

4. รูปแบบการจัดตั้งทางเศรษฐกิจ สถานประกอบการที่พบในการสำมะโนครั้งนี้ ร้อยละ 95.4 เป็นสำนักงานแห่งเดียว ร้อยละ 3.0 เป็นสำนักงานสาขา และร้อยละ 1.6 เป็นสำนักงานใหญ่

แผนภูมิ ง ร้อยละของสถานประกอบการอุตสาหกรรมการผลิตจำแนกตามรูปแบบการจัดตั้งทางเศรษฐกิจ

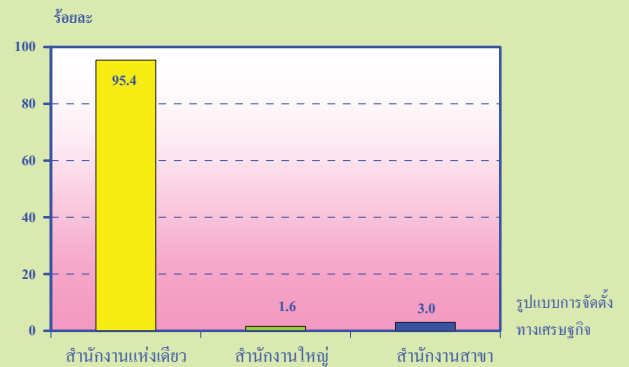

5. ระยะเวลาในการดำเนินงาน สถานประกอบการส่วนใหญ่ร้อยละ 31.8 มีระยะเวลาการดำเนินงาน 10 – 19 ปี รองลงมาได้แก่ ดำเนินกิจการน้อยกว่า 5 ปี ร้อยละ 29.5 ดำเนินกิจการ 5 – 9 ปี ร้อยละ 22.5 ดำเนินกิจการ 20 – 29 ปี ร้อยละ 12.1 และดำเนินกิจการ 30 ปีขึ้นไป ร้อยละ 4.1

แผนภูมิ จ ร้อยละของสถานประกอบการอุตสาหกรรมการผลิตจำแนกตามระยะเวลาในการดำเนินงาน

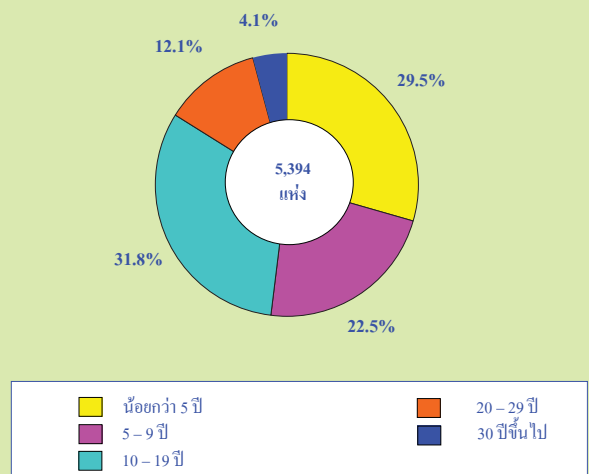

6. ทุนจดทะเบียน สถานประกอบการส่วนใหญ่ร้อยละ 79.6 ไม่มีทุนจดทะเบียน และร้อยละ 20.4 เท่านั้นที่มีทุนจดทะเบียน โดยมีมูลค่าทุนจดทะเบียนต่ำกว่า 10 ล้านบาท มีร้อยละ 64.1 ของสถานประกอบการที่มีมูลค่าทุนจดทะเบียน ร้อยละ 30.6 มีมูลค่าทุนจด

ทะเบียน 10 -99 ล้านบาท และร้อยละ 5.3 มีมูลค่า
ทุนจดทะเบียนตั้งแต่ 100 ล้านบาทขึ้นไป

แผนภูมิ ก ร้อยละของสถานประกอบการอุตสาหกรรมการผลิต
จำแนกตามทุนจดทะเบียน

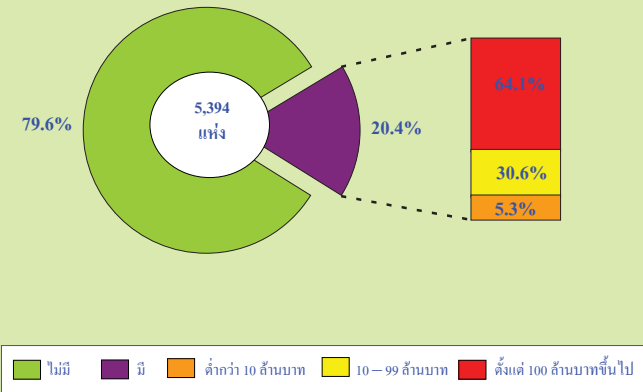

7. จำนวนคนทำงาน และลูกจ้าง ในปี 2550 มี
คนทำงานในสถานประกอบการอุตสาหกรรมการผลิต
ที่ตั้งอยู่ในจังหวัดนครปฐมทั้งสิ้น 149,906 คน โดย
ในจำนวนนี้เป็นลูกจ้างจำนวน 142,403 คน เมื่อ
จำแนกลูกจ้างตามประเภทอุตสาหกรรมต่าง ๆ พบว่า
ส่วนใหญ่หรือร้อยละ 27.1 ทำงานในอุตสาหกรรม
การผลิตผลิตภัณฑ์อาหารและเครื่องดื่ม รองลงมาอยู่
ในอุตสาหกรรมการผลิตสิ่งทอ ร้อยละ 13.7 อยู่ใน
อุตสาหกรรมการผลิตผลิตภัณฑ์ยางและพลาสติก การ
ผลิตเครื่องแต่งกาย รวมทั้งการตกแต่งและซ่อมสีขน
สัตว์ และการผลิตเฟอร์นิเจอร์ รวมทั้งการผลิตซึ่งมิได้
จัดประเภทไว้ในที่อื่น ร้อยละ 11.2 , 9.2 และ 8.7
ตามลำดับ

แผนภูมิ ข จำนวนคนทำงานและลูกจ้าง ของสถานประกอบการ
อุตสาหกรรมการผลิต จำแนกตามหมวดอุตสาหกรรม

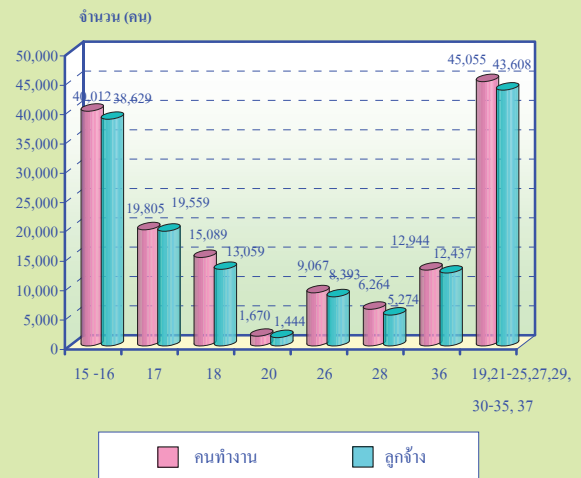

หมายเหตุ : คนทำงาน หมายถึง เจ้าของกิจการทั้งหุ้นส่วน คนทำงานโดยไม่ได้รับค่าจ้าง
เงินเดือน และลูกจ้าง

- หมวด 15-16 การผลิตผลิตภัณฑ์อาหาร เครื่องดื่ม และผลิตภัณฑ์ยาสูบ
- หมวด 17 การผลิตสิ่งทอ
- หมวด 18 การผลิตเครื่องแต่งกาย รวมทั้งการตกแต่งและซ่อมสีขนสัตว์
- หมวด 20 การผลิตไม้และผลิตภัณฑ์จากไม้และไม้ก๊อก ขกเว้น เฟอร์นิเจอร์
- หมวด 26 การผลิตผลิตภัณฑ์จากแร่โลหะ
- หมวด 28 การผลิตผลิตภัณฑ์ที่ทำจากโลหะประดิษฐ์ ยกเว้นเครื่องจักรและอุปกรณ์
- หมวด 36 การผลิตเฟอร์นิเจอร์ รวมทั้งการผลิตซึ่งมิได้จัดประเภทไว้ในที่อื่น
- หมวด 19,21-25,27,29,30-35 และ 37 อุตสาหกรรมการผลิตอื่นๆ

8. ค่าตอบแทนแรงงาน ในปี 2550 ลูกจ้างอุตสาหกรรม
การผลิตที่ตั้งอยู่ในจังหวัดนครปฐม ได้รับค่าตอบแทน
แรงงานรวมทั้งสิ้นประมาณ 15,141,431,300 บาทหรือ
เฉลี่ยต่อคนต่อปีประมาณ 106,328 บาท โดยลูกจ้างใน
อุตสาหกรรมการผลิตเคมีภัณฑ์และผลิตภัณฑ์เคมี ได้รับ
ค่าตอบแทนแรงงานเฉลี่ยต่อคนต่อปีสูงสุด ประมาณ
126,283 บาท รองลงมา ได้แก่ การผลิตเครื่องจักร
และอุปกรณ์ ซึ่งมีได้จัดประเภทไว้ในที่อื่น และการ
ผลิตผลิตภัณฑ์อาหารและเครื่องดื่ม ซึ่งได้รับค่าตอบแทน
แรงงานเฉลี่ยต่อคนต่อปี ประมาณ 124,225 และ 120,095
บาทตามลำดับ

9. มูลค่าผลผลิตและมูลค่าเพิ่ม การประกอบการ
อุตสาหกรรมการผลิตในจังหวัดนครปฐม ในปี 2550
มีมูลค่าผลผลิตรวมทั้งสิ้น 207,161,598,000 บาท และ
มีมูลค่าเพิ่ม ประมาณ 50,189,227,600 บาท โดย
มีสัดส่วนของมูลค่าเพิ่มต่อมูลค่าผลผลิตเป็นประมาณ
ร้อยละ 0.2 สำหรับมูลค่าผลผลิตเฉลี่ยต่อสถาน
ประกอบการ มีมูลค่าประมาณ 38,405,900 บาท
และมูลค่าผลผลิตเฉลี่ยต่อคนทำงาน มีมูลค่า
ประมาณ 1,381,900 บาท ด้านมูลค่าเพิ่มเฉลี่ยต่อ
สถานประกอบการ และเฉลี่ยต่อคนทำงาน พบว่า
มีมูลค่าประมาณ 9,304,600 บาท และ 334,800
บาท ตามลำดับ

สารบัญตาราง

- ตาราง ก จำนวนและร้อยละของสถานประกอบการอุตสาหกรรมการผลิต จำแนกตามอำเภอ
- ตาราง ข จำนวนและร้อยละของสถานประกอบการอุตสาหกรรมการผลิต จำแนกตามลักษณะของสถานประกอบการ
- ตาราง ค จำนวนและร้อยละของสถานประกอบการอุตสาหกรรมการผลิต จำแนกตามหมวดอุตสาหกรรม
- ตาราง ง จำนวนและร้อยละของพนักงาน ลูกจ้าง และค่าตอบแทนแรงงาน จำแนกตามขนาดของสถานประกอบการ และหมวดอุตสาหกรรม
- ตาราง จ มูลค่าผลผลิต และมูลค่าเพิ่มของสถานประกอบการอุตสาหกรรมการผลิต จำแนกตามขนาดของสถานประกอบการ และหมวดอุตสาหกรรม
- ตาราง ฉ มูลค่าผลผลิต และมูลค่าเพิ่มเฉลี่ยต่อสถานประกอบการ และต่อพนักงาน จำแนกตามขนาดของสถานประกอบการ และหมวดอุตสาหกรรม

บทที่ 1

บทนำ

1.1 ความเป็นมา

สำนักงานสถิติแห่งชาติได้จัดทำสำมะโนอุตสาหกรรมขึ้นเป็นครั้งแรกใน ปี 2507 และครั้งที่ 2 ในปี 2540 โดยมีวัตถุประสงค์เพื่อเก็บรวบรวมข้อมูลเกี่ยวกับจำนวนและลักษณะที่สำคัญของสถาน-ประกอบการอุตสาหกรรมการผลิตทุกขนาดทั่วประเทศเพื่อใช้ประกอบในการกำหนดนโยบายและวางแผนพัฒนาการลงทุนและปรับปรุงกิจการอุตสาหกรรมการผลิตทั้งในภาครัฐและเอกชน

ในปัจจุบัน โครงสร้างการผลิตของประเทศได้เปลี่ยนแปลงจากระบบเศรษฐกิจแบบเกษตรกรรม มาเป็นระบบเศรษฐกิจแบบอุตสาหกรรมมากขึ้น นอกจากนี้จะมีอุตสาหกรรมใหม่ๆ เกิดขึ้นจำนวนมากแล้ว ลักษณะการประกอบอุตสาหกรรมขนาดเล็กและอุตสาหกรรมในครัวเรือนก็มีบทบาทต่อการเจริญเติบโตทางเศรษฐกิจโดยรวมของประเทศมากขึ้น ข้อมูลโครงสร้างพื้นฐานเกี่ยวกับการประกอบอุตสาหกรรมการผลิต จึงมีความสำคัญสำหรับการกำหนดนโยบายและวางแผนพัฒนา ด้านเศรษฐกิจและอุตสาหกรรม ทั้งในระดับประเทศและระดับจังหวัดทำให้ความต้องการใช้ข้อมูลดังกล่าวเพิ่มมากขึ้น ทั้งในภาครัฐบาลและเอกชน สำนักงานสถิติแห่งชาติ ซึ่งเป็นหน่วยงานที่รับผิดชอบในการจัดเก็บข้อมูลทั้งทางด้านเศรษฐกิจและสังคมของประเทศ

จำเป็นจะต้องจัดหาข้อมูลสถิติที่เกี่ยวข้องในเรื่องนี้เพื่อให้สอดคล้องกับข้อเสนอแนะขององค์การสหประชาชาติ ที่เสนอแนะให้จัดทำสำมะโนทุก 10 ปี สำนักงานสถิติแห่งชาติ จึงกำหนดให้มีการจัดทำสำมะโนอุตสาหกรรม พ.ศ. 2550 ขึ้น ซึ่งเป็นการจัดทำสำมะโนอุตสาหกรรม ครั้งที่ 3 ของประเทศไทย โดยกำหนดแผนเนินการเก็บรวบรวมข้อมูลเป็น 2 ขั้นตอน คือ ขั้นการเก็บรวบรวมข้อมูลพื้นฐานของสถานประกอบการทุกประเภท และขั้นการเก็บรวบรวมข้อมูลรายละเอียด ซึ่งจะเก็บรวบรวมรายละเอียดเฉพาะการประกอบอุตสาหกรรมการผลิต

1.2 วัตถุประสงค์

1.2.1 เพื่อเก็บรวบรวมข้อมูลที่สำคัญทางด้านอุตสาหกรรมการผลิต เช่น จำนวนสถานประกอบการประเภทอุตสาหกรรม จำนวนคนทำงาน ลูกจ้าง ค่าตอบแทนแรงงาน มูลค่าซื้อวัตถุดิบและวัสดุประกอบในการผลิตและค่าใช้จ่ายในการดำเนินงานของสถานประกอบการ มูลค่าขายผลผลิต และรายรับของสถานประกอบการ ผลิตภัณฑ์และวัตถุดิบคงเหลือรวมทั้งมูลค่าสินทรัพย์ถาวรของสถานประกอบการ เป็นต้น ข้อมูลเหล่านี้จะเป็นประโยชน์สำหรับภาครัฐใช้พิจารณาประกอบการกำหนดนโยบายเพื่อพัฒนาและส่งเสริมการลงทุนในภาคอุตสาหกรรมการผลิตของประเทศ

1.2.2 เพื่อใช้ในการจัดทำบัญชีประชาชาติ และสร้างตารางปัจจัยการผลิตและผลผลิตของประเทศ

1.3 ขอบข่ายและกลุ่มรวม

ขอบข่ายในการเก็บรวบรวมข้อมูล ได้แก่ สถานประกอบการที่ดำเนินกิจกรรมเกี่ยวกับการผลิต ตามการจัดประเภทอุตสาหกรรมตามกิจกรรมทางเศรษฐกิจทุกประเภทตามมาตรฐานสากล (International Standard Industrial Classification of all Economic Activities : ISIC Rev.3.0)

กลุ่มรวมสถานประกอบการอุตสาหกรรมการผลิตที่มีคนทำงานตั้งแต่ 1 คนขึ้นไปที่ตั้งอยู่ในเขตเทศบาล และนอกเขตเทศบาลของจังหวัดนครปฐม

1.4 คาบเวลาอ้างอิง

ข้อมูลเกี่ยวกับจำนวนและลักษณะต่าง ๆ ของสถานประกอบการที่เก็บรวบรวมเป็นข้อมูลของสถานประกอบการที่ดำเนินกิจการในรอบ 12 เดือน (การดำเนินกิจการระหว่าง 1 มกราคมถึง 31 ธันวาคม 2549)

1.5 รายการข้อมูลที่เก็บรวบรวม

1.5.1 ข้อมูลทั่วไปของสถานประกอบการ ได้แก่ ชื่อ ที่ตั้ง และสถานที่ติดต่อของสถานประกอบการ รูปแบบการจัดตั้งตามกฎหมาย รูปแบบการจัดตั้งทางเศรษฐกิจการมีต่างประเทศร่วมลงทุนหรือถือหุ้นเป็นต้น

1.5.2 คนทำงาน ลูกจ้างและค่าตอบแทนแรงงาน

1.5.3 ต้นทุนการผลิตและค่าใช้จ่ายของสถานประกอบการ

1.5.4 ผลผลิตและรายรับของสถานประกอบการ

1.5.5 สินทรัพย์ถาวรของสถานประกอบการ

1.5.6 การวิจัย พัฒนา และห้องปฏิบัติการ

1.6 ประโยชน์ของข้อมูล

1.6.1 ใช้ในการวางแผน กำหนดนโยบาย และทิศทางการพัฒนาเศรษฐกิจด้านอุตสาหกรรมการผลิตทั้งในระดับประเทศและระดับท้องถิ่น การจัดทำแผนส่งเสริมวิสาหกิจขนาดกลางและขนาดย่อม (SMEs) ใช้ในการจัดทำบัญชีประชาชาติ ใช้ประกอบการพิจารณาจัดหาโครงสร้างพื้นฐาน เพื่อสนับสนุนและส่งเสริมอุตสาหกรรมการผลิตของประเทศได้อย่างมีประสิทธิภาพ

1.6.2 ใช้เป็นเครื่องมือสำหรับผู้ประกอบการในการวางแผนธุรกิจ การตัดสินใจลงทุนขยายกิจการ ขยายสาขา การพิจารณาเปรียบเทียบกับกิจการอื่น ๆ การบริหารและควบคุมการดำเนินกิจการด้านต่าง ๆ ให้มีประสิทธิภาพยิ่งขึ้น

1.6.3 ใช้ในการพิจารณาประกอบการตัดสินใจเข้ามาลงทุน การศึกษาวิเคราะห์เชิงลึกเกี่ยวกับอุตสาหกรรมการผลิตที่อยู่ในความสนใจ และเรื่องที่เกี่ยวข้อง

บทที่ 2

สรุปข้อมูลที่สำคัญ

2.1 ข้อมูลทั่วไปของสถานประกอบการอุตสาหกรรมการผลิต

2.1.1 จำนวนสถานประกอบการ

ผลจากสำมะโนอุตสาหกรรม พ.ศ. 2550 มีจำนวนสถานประกอบการอุตสาหกรรมการผลิตที่ตั้งอยู่ในจังหวัดนครปฐมทั้งสิ้น ประมาณ 5,394 แห่ง ซึ่งส่วนใหญ่ตั้งอยู่ในเขตอำเภอสามพราน จำนวน 1,799 แห่ง (ร้อยละ 33.4) รองลงมาตั้งอยู่ในเขตอำเภอเมืองนครปฐม จำนวน 1,472 แห่ง (ร้อยละ 27.3) อำเภอกำแพงแสน จำนวน 787 แห่ง (ร้อยละ 14.6) อำเภอบางเลน จำนวน 475 แห่ง (ร้อยละ 8.8) อำเภอดอนตูม จำนวน 395 แห่ง (ร้อยละ 7.3) อำเภอนครชัยศรี จำนวน 385 แห่ง (ร้อยละ 7.1) และอำเภอพุทธมณฑล ซึ่งมีจำนวนน้อยที่สุด จำนวน 81 แห่ง หรือร้อยละ 1.5

ตาราง ก จำนวนและร้อยละของสถานประกอบการอุตสาหกรรมการผลิต จำแนกตามอำเภอ

| อำเภอ | จำนวน | ร้อยละ |
|-------------|-------|--------|
| รวม | 5,394 | 100.0 |
| เมืองนครปฐม | 1,472 | 27.3 |
| กำแพงแสน | 787 | 14.6 |
| นครชัยศรี | 385 | 7.1 |
| ดอนตูม | 395 | 7.3 |
| บางเลน | 475 | 8.8 |
| สามพราน | 1,799 | 33.4 |
| พุทธมณฑล | 81 | 1.5 |

2.1.2 ขนาดของสถานประกอบการ

เมื่อพิจารณาขนาดของสถานประกอบการ ในจังหวัดนครปฐมมีสถานประกอบการทั้งสิ้น 5,394 แห่ง มีจำนวนสถานประกอบการที่มีคนทำงานตั้งแต่ 1 – 15 คน สูงสุดถึง 4,321 แห่ง หรือคิดเป็นร้อยละ 80.1 รองลงมาเป็นสถานประกอบการที่มีคนทำงานตั้งแต่ 51 – 200 คน จำนวน 350 แห่ง หรือคิดเป็นร้อยละ 6.4 คนทำงาน 16 – 25 คน มีจำนวน 279 แห่ง หรือคิดเป็นร้อยละ 5.2 คนทำงานตั้งแต่ 31 – 50 คน มีจำนวน 211 แห่ง หรือคิดเป็นร้อยละ 3.9 คนทำงานมากกว่า 200 คน มีจำนวน 160 แห่ง หรือคิดเป็นร้อยละ 3.0 และคนทำงานตั้งแต่ 26 – 30 คน มีน้อยที่สุด จำนวน 73 แห่ง หรือคิดเป็นร้อยละ 1.4

2.1.3 รูปแบบการจัดตั้งตามกฎหมาย

เมื่อพิจารณารูปแบบการจัดตั้งตามกฎหมายของสถานประกอบการในจังหวัดนครปฐม พบว่า มีจำนวนสถานประกอบการ จำนวน 4,109 แห่ง หรือร้อยละ 76.2 มีรูปแบบการจัดตั้งตามกฎหมายเป็นส่วนบุคคล รองลงมามีรูปแบบการจัดตั้งตามกฎหมายเป็นบริษัทจำกัด บริษัทจำกัด (มหาชน) จำนวน 1,028 แห่ง หรือคิดเป็นร้อยละ 19.1 ห้างหุ้นส่วนจำกัด ห้างหุ้นส่วนสามัญนิติบุคคล จำนวน 231 แห่ง (ร้อยละ 4.3) ส่วนราชการ รัฐวิสาหกิจ มีจำนวน 1 แห่ง สหกรณ์ จำนวน 2 แห่ง และรูปแบบการจัดตั้งตามกฎหมายอื่นๆ มีจำนวน 23 แห่ง หรือคิดเป็นร้อยละ 0.4

2.1.4 รูปแบบการจัดตั้งทางเศรษฐกิจ

เมื่อพิจารณารูปแบบการจัดตั้งทางเศรษฐกิจของสถานประกอบการในจังหวัดนครปฐม พบว่า สถานประกอบการ จำนวน 5,145 แห่ง หรือคิดเป็นร้อยละ 95.4 เป็นสถานประกอบการที่มีการจัดตั้งทางเศรษฐกิจเป็นสำนักงานแห่งเดียว รองลงมาเป็นสถานประกอบการที่มีการจัดตั้งทางเศรษฐกิจเป็นสำนักงานสาขา จำนวน 164 แห่ง หรือคิดเป็นร้อยละ 3.0 และสถานประกอบการที่มีการจัดตั้งทางเศรษฐกิจเป็นสำนักงานใหญ่ มีจำนวนเพียง 85 แห่ง หรือคิดเป็นร้อยละ 1.6

2.1.5 ระยะเวลาในการดำเนินงาน

เมื่อพิจารณาระยะเวลาในการดำเนินงานของสถานประกอบการในจังหวัดนครปฐม พบว่า สถานประกอบการที่มีระยะเวลาในการดำเนินงานน้อยกว่า 5 ปี มีจำนวน 1,588 แห่ง หรือคิดเป็นร้อยละ 29.5 สถานประกอบการที่มีระยะเวลาในการดำเนินงาน 5 – 9 ปี จำนวน 1,214 แห่ง หรือร้อยละ 22.5 สถานประกอบการที่มีระยะเวลาในการดำเนินงาน 10 – 19 ปี จำนวน 1,717 แห่ง หรือร้อยละ 31.8 สถานประกอบการที่มีระยะเวลาในการดำเนินงาน 20 – 29 ปี จำนวน 652 แห่ง หรือร้อยละ 12.1 และสถานประกอบการที่มีระยะเวลาในการดำเนินงานตั้งแต่ 30 ปีขึ้นไป มีจำนวน 223 แห่ง หรือคิดเป็นร้อยละ 4.1

ตาราง ข จำนวนและร้อยละของสถานประกอบการอุตสาหกรรมการผลิต จำแนกตามลักษณะของสถาน-
ประกอบการ

| ลักษณะของสถานประกอบการ | จำนวน | ร้อยละ |
|--|--------------|--------------|
| รวม | 5,394 | 100.0 |
| ขนาดของสถานประกอบการ | | |
| 1 – 15 คน | 4,321 | 80.1 |
| 16 – 25 คน | 279 | 5.2 |
| 26 – 30 คน | 73 | 1.4 |
| 31 – 50 คน | 211 | 3.9 |
| 51 – 200 คน | 350 | 6.4 |
| มากกว่า 200 คน | 160 | 3.0 |
| รูปแบบการจัดตั้งตามกฎหมาย | | |
| ส่วนบุคคล | 4,109 | 76.2 |
| ห้างหุ้นส่วนจำกัด ห้างหุ้นส่วนสามัญนิติบุคคล | 231 | 4.3 |
| บริษัทจำกัด บริษัทจำกัด (มหาชน) | 1,028 | 19.1 |
| ส่วนราชการ รัฐวิสาหกิจ | 1 | 0.0 |
| สหกรณ์ | 2 | 0.0 |
| อื่น ๆ | 23 | 0.4 |
| รูปแบบการจัดตั้งทางเศรษฐกิจ | | |
| สำนักงานแห่งเดียว | 5,145 | 95.4 |
| สำนักงานใหญ่ | 85 | 1.6 |
| สำนักงานสาขา | 164 | 3.0 |
| ระยะเวลาในการดำเนินกิจการ | | |
| น้อยกว่า 5 ปี | 1,588 | 29.5 |
| 5 – 9 ปี | 1,214 | 22.5 |
| 10 – 19 ปี | 1,717 | 31.8 |
| 20 – 29 ปี | 652 | 12.1 |
| ตั้งแต่ 30 ปี ขึ้นไป | 223 | 4.1 |

2.1.6 หมวดอุตสาหกรรม

สำหรับหมวดอุตสาหกรรม พบว่า จากจำนวนสถานประกอบการทั้งสิ้น 5,394 แห่ง ส่วนใหญ่ประมาณร้อยละ 30.3 เป็นอุตสาหกรรมการผลิตเครื่องแต่งกาย รวมทั้งการตกแต่งและซ่อมสิ้นค้าที่รองลงมาเป็นการผลิตผลิตภัณฑ์อาหารและเครื่องดื่ม และการผลิตผลิตภัณฑ์ที่ทำจากโลหะประดิษฐ์ ยกเว้นเครื่องจักรและอุปกรณ์ มีร้อยละ 14.5 และ 12.9 ตามลำดับ ส่วนสถานประกอบการที่ผลิตผลิตภัณฑ์จากแร่โลหะ มีร้อยละ 7.1 การผลิตเฟอร์นิเจอร์ รวมทั้งการผลิตซึ่งมิได้จัดประเภทไว้ในที่อื่น มีร้อยละ 6.2 การผลิตสิ่งทอ มีร้อยละ 4.6 การผลิตผลิตภัณฑ์ยางและพลาสติก มีร้อยละ 4.1 ส่วนสถานประกอบการที่เหลือกระจายอยู่ในหมวดอุตสาหกรรมประเภทต่างๆ ร้อยละ 20.3

ตาราง ค จำนวนและร้อยละของสถานประกอบการอุตสาหกรรมการผลิต จำแนกตามหมวดอุตสาหกรรม

| หมวดอุตสาหกรรม | จำนวน | ร้อยละ |
|--|-------|--------|
| การผลิตผลิตภัณฑ์อาหารและเครื่องดื่ม | 781 | 14.5 |
| การผลิตผลิตภัณฑ์ยาสูบ | 5 | 0.1 |
| การผลิตสิ่งทอ | 247 | 4.6 |
| การผลิตเครื่องแต่งกาย รวมทั้งการตกแต่งและซ่อมสักรีด | 1,636 | 30.3 |
| การฟอกและตกแต่งหนังฟอก รวมทั้งการผลิตกระเป๋าเดินทาง กระเป๋าถือ อานม้า เครื่องเทียมลาก และรองเท้า | 115 | 2.1 |
| การผลิตไม้และผลิตภัณฑ์จากไม้และไม้ก๊อก ยกเว้น เฟอร์นิเจอร์ รวมทั้งการผลิตสิ่งของที่ทำจากฟางและวัสดุอีกสานอื่นๆ | 155 | 2.9 |
| การผลิตกระดาษและผลิตภัณฑ์กระดาษ | 54 | 1.0 |
| การพิมพ์โฆษณา การพิมพ์ และการทำสำเนาสื่อบันทึก | 91 | 1.7 |
| การผลิตผลิตภัณฑ์ถ่าน ไม้ก๊อก ผลิตภัณฑ์ที่ได้จากการกลั่น น้ำมันปิโตรเลียมและเชื้อเพลิงปรมาณู | 2 | 0.0 |
| การผลิตเคมีภัณฑ์และผลิตภัณฑ์เคมี | 127 | 2.3 |
| การผลิตผลิตภัณฑ์ยางและพลาสติก | 221 | 4.1 |
| การผลิตผลิตภัณฑ์จากแร่โลหะ | 381 | 7.1 |
| การผลิตโลหะขั้นมูลฐาน | 162 | 3.0 |
| การผลิตผลิตภัณฑ์ที่ทำจากโลหะประดิษฐ์ ยกเว้นเครื่องจักรและอุปกรณ์ | 696 | 12.9 |
| การผลิตเครื่องจักรและอุปกรณ์ ซึ่งมีได้จัดประเภทไว้ในที่อื่น | 163 | 3.0 |
| การผลิตเครื่องจักรสำนักงาน เครื่องทำบัญชี และเครื่องคำนวณ | 3 | 0.1 |
| การผลิตเครื่องจักรและเครื่องอุปกรณ์ไฟฟ้า ซึ่งมีได้จัดประเภทไว้ในที่อื่น | 47 | 0.9 |
| การผลิตอุปกรณ์และเครื่องอุปกรณ์วิทยุ โทรทัศน์ และการสื่อสาร | 29 | 0.5 |
| การผลิตอุปกรณ์ที่ใช้ในทางการแพทย์ การวัดความเที่ยง และอุปกรณ์ที่ใช้ในทางทัศนศาสตร์ นาฬิกา | 14 | 0.3 |
| การผลิตยานยนต์ รถพ่วงและรถกึ่งรถพ่วง | 67 | 1.2 |
| การผลิตเครื่องอุปกรณ์การขนส่งอื่น ๆ | 25 | 0.5 |
| การผลิตเฟอร์นิเจอร์ รวมทั้งการผลิตซึ่งมิได้จัดประเภทไว้ในที่อื่น | 337 | 6.2 |
| การนำผลิตภัณฑ์เก่ามาผลิตเป็นวัตถุดิบใหม่ | 36 | 0.7 |

2.2 ข้อมูลสถิติที่สำคัญจำแนกตามขนาดของสถานประกอบการ และหมวดอุตสาหกรรม

2.2.1 คนทำงานและค่าตอบแทนแรงงาน

1) จำนวนคนทำงาน

จากการเก็บรวบรวมข้อมูล พบว่า จังหวัดนครปฐม มีจำนวนคนทำงานทั้งสิ้น 149,906 คน ส่วนใหญ่ทำงานในสถานประกอบการที่มีคนทำงานมากกว่า 200 คน จำนวน 83,182 คน หรือร้อยละ 55.5 รองลงมาทำงานในสถานประกอบการที่มีคนทำงาน 51 – 200 คน หรือร้อยละ 23.4 และในสถานประกอบการที่มีขนาดคนทำงาน 1 – 15 คน มีร้อยละ 10.3

สำหรับคนทำงานจำแนกตามหมวดอุตสาหกรรม พบว่า ส่วนใหญ่อยู่ในหมวดอุตสาหกรรมการผลิตผลิตภัณฑ์อาหารและเครื่องดื่ม จำนวน 39,918 คน หรือร้อยละ 26.6 รองลงมาทำงานในหมวดอุตสาหกรรมการผลิตสิ่งทอ จำนวน 19,805 คน หรือร้อยละ 13.2 การผลิตผลิตภัณฑ์ยางและพลาสติก จำนวน 16,145 คน หรือร้อยละ 10.8 การผลิตเครื่องแต่งกาย รวมทั้งการตกแต่งและซ่อมสีขนสัตว์ จำนวน 15,089 คน หรือร้อยละ 10.1 การผลิตเฟอร์นิเจอร์ รวมทั้งการผลิตซึ่งมิได้จัดประเภทไว้ในที่อื่น จำนวน 12,944 คน หรือร้อยละ 8.6 และการผลิตผลิตภัณฑ์จากแร่โลหะ จำนวน 9,067 คน หรือร้อยละ 6.0 ส่วนที่เหลือกระจายอยู่ในหมวดอุตสาหกรรมอื่น ๆ ร้อยละ 24.7

2) จำนวนลูกจ้าง

สำหรับจำนวนลูกจ้างในจังหวัดนครปฐม มีจำนวนทั้งสิ้น 142,403 คน ซึ่งส่วนใหญ่ประมาณร้อยละ 58.4 เป็นลูกจ้างที่อยู่ในสถานประกอบการขนาดเล็ก คือ มากกว่า 200 คน รองลงมา เป็นสถานประกอบการที่มีขนาด 51 – 200 คน ร้อยละ 24.6 สถานประกอบการที่มีขนาด 1 – 15 คน ร้อยละ 6.1 และสถานประกอบการที่มีขนาด 31 – 50 คน ร้อยละ 5.9

สำหรับจำนวนลูกจ้างของสถานประกอบการจำแนกตามหมวดอุตสาหกรรม ส่วนใหญ่อยู่ในหมวดอุตสาหกรรมการผลิตผลิตภัณฑ์อาหารและเครื่องดื่มซึ่งมีลูกจ้างมากที่สุด จำนวน 38,540 คน หรือร้อยละ 27.1 รองลงมา ได้แก่ สถานประกอบการหมวดอุตสาหกรรมการผลิตสิ่งทอ จำนวน 19,559 คน หรือร้อยละ 13.7 การผลิตผลิตภัณฑ์ยางและพลาสติก จำนวน 15,918 คน หรือร้อยละ 11.2 การผลิตเครื่องแต่งกาย รวมทั้งการตกแต่งและซ่อมสีขนสัตว์ จำนวน 13,059 คน หรือร้อยละ 9.2 การผลิตเฟอร์นิเจอร์ รวมทั้งการผลิตซึ่งมิได้จัดประเภทไว้ในที่อื่น จำนวน 12,437 คน มีลูกจ้างร้อยละ 8.7 ฯลฯ

3) ค่าตอบแทนแรงงาน

สำหรับค่าตอบแทนแรงงานในจังหวัดนครปฐม มีมูลค่าทั้งสิ้น 15,141,431,300 บาท หรือค่าตอบแทนแรงงานเฉลี่ยต่อคนต่อปี 106,328 บาท ซึ่งส่วนใหญ่ประมาณ 9,737,308,600 บาท อยู่ในสถานประกอบการที่มีคนทำงานมากกว่า 200 คน รองลงมา สถานประกอบการที่มีคนทำงาน 51 -200 คน มีค่าตอบแทนแรงงานประมาณ 3,424,255,100 บาท และ สถานประกอบการที่มีคนทำงาน 26 – 30 คน มีค่าตอบแทนแรงงานน้อยที่สุด ประมาณ 172,414,600 บาท

สำหรับค่าตอบแทนแรงงานของลูกจ้างจำแนกตามหมวดอุตสาหกรรม ส่วนใหญ่อยู่ในหมวดอุตสาหกรรมการผลิตผลิตภัณฑ์อาหารและเครื่องดื่ม ซึ่งมีค่าตอบแทนแรงงานมากที่สุด 4,628,463,400 บาท ค่าตอบแทนแรงงานเฉลี่ยต่อคนต่อปี 120,095 บาท รองลงมา ได้แก่ หมวดอุตสาหกรรมการผลิตสิ่งทอ มีค่าตอบแทนแรงงาน 1,850,776,000 บาท การผลิตผลิตภัณฑ์ยางและพลาสติก มีค่าตอบแทนแรงงาน 1,658,353,800 บาท การผลิตเครื่องแต่งกาย รวมทั้งการตกแต่งและย้อมสีขนสัตว์ มีค่าตอบแทนแรงงาน 1,275,991,000 บาท การผลิตเฟอร์นิเจอร์ รวมทั้งการผลิตซึ่งมิได้จัดประเภทไว้ในที่อื่น มีค่าตอบแทนแรงงาน 1,283,021,200 บาท และ การผลิตผลิตภัณฑ์ยาสูบ ค่าตอบแทนแรงงานน้อยที่สุด คือ 6,422,000 บาท

ตาราง ง จำนวนและร้อยละของคนทำงาน ลูกจ้าง และค่าตอบแทนแรงงาน จำแนกตามขนาดของสถานประกอบการ และหมวดอุตสาหกรรม

| ขนาดของสถานประกอบการ/ หมวดอุตสาหกรรม | จำนวน สถาน- ประกอบ การ | คนทำงาน | | ลูกจ้าง | | ค่าตอบแทนแรงงาน | |
|--|---------------------------------|---------|--------|---------|--------|---------------------|-------------------------------|
| | | จำนวน | ร้อยละ | จำนวน | ร้อยละ | มูลค่า (ล้านบาท) | เฉลี่ยต่อ คนต่อปี (บาท) |
| รวม ขนาดของสถานประกอบการ | 5,394 | 149,906 | 100.0 | 142,403 | 100.0 | 15,141,431.3 | 106,328 |
| 1 – 15 คน | 4,321 | 15,508 | 10.3 | 8,771 | 6.1 | 618,501.9 | 70,516 |
| 16 – 25 คน | 279 | 5,546 | 3.7 | 5,165 | 3.6 | 435,404.2 | 84,299 |
| 26 – 30 คน | 73 | 2,049 | 1.4 | 1,986 | 1.4 | 172,414.6 | 86,815 |
| 31 – 50 คน | 211 | 8,516 | 5.7 | 8,354 | 5.9 | 753,546.8 | 90,202 |
| 51 – 200 คน | 350 | 35,105 | 23.4 | 34,982 | 24.6 | 3,424,255.1 | 97,886 |
| มากกว่า 200 คน | 160 | 83,182 | 55.5 | 83,145 | 58.4 | 9,737,308.6 | 117,112 |
| หมวดอุตสาหกรรม | | | | | | | |
| การผลิตผลิตภัณฑ์อาหารและเครื่องดื่ม | 781 | 39,918 | 26.6 | 38,540 | 27.1 | 4,628,463.4 | 120,095 |
| การผลิตผลิตภัณฑ์ยาสูบ | 5 | 94 | 0.1 | 89 | 0.1 | 6,422.0 | 72,157 |
| การผลิตสิ่งทอ | 247 | 19,805 | 13.2 | 19,559 | 13.7 | 1,850,776.0 | 94,625 |
| การผลิตเครื่องแต่งกาย รวมทั้งการตกแต่งและซ่อมสิ่งขนสัตว์ | 1,636 | 15,089 | 10.1 | 13,059 | 9.2 | 1,275,911.0 | 97,704 |
| การฟอกและตกแต่งหนังฟอก รวมทั้งการผลิตกระเป๋าเดินทาง กระเป๋าถือ อานม้า เครื่องเย็บปัก และรองเท้า | 115 | 1,749 | 1.2 | 1,565 | 1.1 | 141,783.9 | 90,597 |
| การผลิตไม้และผลิตภัณฑ์จากไม้และไม้ก๊อก ยกเว้น เฟอร์นิเจอร์ รวมทั้งการผลิตสิ่งของที่ทำจากฟางและวัสดุอีกสถานอื่นๆ | 155 | 1,670 | 1.1 | 1,444 | 1.0 | 120,595.3 | 83,515 |
| การผลิตกระดาษและผลิตภัณฑ์กระดาษ | 54 | 3,108 | 2.1 | 3,046 | 2.1 | 324,528.0 | 106,542 |
| การพิมพ์โฆษณา การพิมพ์ และการทำสำเนาสิ่งอื่นที่ก | 91 | 2,120 | 1.4 | 1,986 | 1.4 | 201,617.4 | 101,519 |
| การผลิตผลิตภัณฑ์ถ่าน โถก ผลิตภัณฑ์ที่ได้จากการกลั่น น้ำมันปิโตรเลียมและเชื้อเพลิงปรมาณู | 2 | 16 | 0.0 | 16 | 0.0 | D | - |
| การผลิตเคมีภัณฑ์และผลิตภัณฑ์เคมี | 127 | 5,145 | 3.4 | 5,033 | 3.5 | 635,580.4 | 126,283 |
| การผลิตผลิตภัณฑ์ยางและพลาสติก | 221 | 16,145 | 10.8 | 15,918 | 11.2 | 1,658,353.8 | 104,181 |
| การผลิตผลิตภัณฑ์จากแร่โลหะ | 381 | 9,067 | 6.0 | 8,393 | 5.9 | 840,795.6 | 100,178 |
| การผลิตโลหะขั้นมูลฐาน | 162 | 3,127 | 2.1 | 2,887 | 2.0 | 255,060.2 | 88,348 |
| การผลิตผลิตภัณฑ์ที่ทำจากโลหะประดิษฐ์ ยกเว้นเครื่องจักรและอุปกรณ์ | 696 | 6,264 | 4.2 | 5,274 | 3.7 | 483,187.3 | 91,617 |
| การผลิตเครื่องจักรและอุปกรณ์ ซึ่งมีได้จัดประเภทไว้ในที่อื่น | 163 | 3,695 | 2.5 | 3,498 | 2.5 | 434,538.3 | 124,225 |
| การผลิตเครื่องจักรและเครื่องอุปกรณ์ไฟฟ้า ซึ่งมีได้จัดประเภทไว้ในที่อื่น | 50 | 2,334 | 1.5 | 2,288 | 1.6 | 221,183.0 | 107,527 |
| การผลิตอุปกรณ์และเครื่องอุปกรณ์วิทยุ โทรทัศน์ และการสื่อสาร | 29 | 1,986 | 1.3 | 1,972 | 1.4 | 210,947.6 | 106,971 |
| การผลิตอุปกรณ์ที่ใช้ในทางการแพทย์ การวัดความเที่ยง และอุปกรณ์ที่ใช้ในทางทัศนศาสตร์ นาฬิกา | 14 | 728 | 0.5 | 720 | 0.5 | 48,347.6 | 67,149 |
| การผลิตยานยนต์ รถพ่วงและรถกึ่งรถพ่วง | 67 | 2,810 | 1.9 | 2,706 | 1.9 | 269,441.5 | 99,572 |
| การผลิตเครื่องอุปกรณ์การขนส่งอื่น ๆ | 25 | 1,745 | 1.2 | 1,718 | 1.2 | 186,969.8 | 108,830 |
| การผลิตเฟอร์นิเจอร์ รวมทั้งการผลิตซึ่งมิได้จัดประเภทไว้ในที่อื่น | 337 | 12,944 | 8.6 | 12,437 | 8.7 | 1,283,021.2 | 103,162 |
| การนำผลิตภัณฑ์เข้ามาผลิตเป็นวัตถุดิบใหม่ | 36 | 347 | 0.2 | 255 | 0.2 | 18,641.3 | 73,103 |

หมายเหตุ : D หมายถึง ตัวเลขที่ไม่เปิดเผย

Note : D means disclosure prohibited

2.2.2 มูลค่าผลผลิตและมูลค่าเพิ่ม

การประกอบการอุตสาหกรรมการผลิตในจังหวัดนครปฐม ในปี 2550 มีมูลค่าผลผลิตทั้งสิ้น 207,161,598,000 บาท และมีมูลค่าเพิ่ม ประมาณ 50,189,227,600 บาท โดยมีสัดส่วนของมูลค่าเพิ่ม ต่อมูลค่าผลผลิตประมาณ ร้อยละ 0.2

ตาราง จ มูลค่าผลผลิต และมูลค่าเพิ่มของสถานประกอบการอุตสาหกรรมผลิต จำแนกตามขนาดของสถานประกอบการ และหมวดอุตสาหกรรม

(หน่วย : พันบาท)

| ขนาดของสถานประกอบการ/ หมวดอุตสาหกรรม | มูลค่าผลผลิต | | มูลค่าเพิ่ม | | มูลค่าเพิ่มต่อ มูลค่า ผลผลิต |
|---|----------------------|--------------|---------------------|--------------|------------------------------------|
| | มูลค่า | ร้อยละ | มูลค่า | ร้อยละ | (ร้อยละ) |
| รวม | 207,161,598.0 | 100.0 | 50,189,227.6 | 100.0 | 0.2 |
| ขนาดของสถานประกอบการ | | | | | |
| 1 – 15 คน | 10,693,512.9 | 5.2 | 2,849,567.2 | 5.7 | 0.3 |
| 16 – 25 คน | 6,770,628.0 | 3.3 | 1,667,966.5 | 3.3 | 0.3 |
| 26 – 30 คน | 2,460,224.3 | 1.2 | 749,895.9 | 1.5 | 0.3 |
| 31 – 50 คน | 11,285,660.8 | 5.4 | 2,859,528.3 | 5.7 | 0.3 |
| 51 – 200 คน | 43,145,946.0 | 20.8 | 11,302,362.5 | 22.5 | 0.3 |
| มากกว่า 200 คน | 132,805,626.0 | 64.1 | 30,759,907.1 | 61.3 | 0.2 |
| หมวดอุตสาหกรรม | | | | | |
| การผลิตผลิตภัณฑ์อาหารและเครื่องดื่ม | 97,808,226.2 | 47.3 | 24,048,319.7 | 47.9 | 0.3 |
| การผลิตผลิตภัณฑ์ยาสูบ | 111,582.3 | 0.1 | 27,115.7 | 0.1 | 0.2 |
| การผลิตสิ่งทอ | 19,690,781.9 | 9.6 | 4,260,140.8 | 8.6 | 0.2 |
| การผลิตเครื่องแต่งกาย รวมทั้งการตกแต่งและซ่อมสิ่งขนสัตว์ | 7,962,744.0 | 3.8 | 2,059,115.8 | 4.1 | 0.3 |
| การฟอกและตกแต่งหนังฟอก รวมทั้งการผลิตกระเป๋าเดินทาง กระเป๋าถือ อานม้า เครื่องเขียนลาก และรองเท้า | 952,650.7 | 0.5 | 273,648.4 | 0.5 | 0.3 |
| การผลิตไม้และผลิตภัณฑ์จากไม้และไม้ก๊อก ยกเว้น เฟอร์นิเจอร์ รวมทั้งการผลิตสิ่งของที่ทำจากฟางและวัสดุจากสานอื่นๆ | 1,215,900.1 | 0.6 | 511,337.8 | 1.1 | 0.4 |
| การผลิตกระดาษและผลิตภัณฑ์กระดาษ | 5,377,085.8 | 2.6 | 849,184.2 | 1.7 | 0.2 |
| การพิมพ์โฆษณา การพิมพ์ และการทำสำเนาสื่อบันทึก | 1,853,698.7 | 0.9 | 421,507.9 | 0.8 | 0.2 |
| การผลิตเคมีภัณฑ์และผลิตภัณฑ์เคมี | 14,321,804.6 | 6.9 | 2,223,053.2 | 4.4 | 0.2 |
| การผลิตผลิตภัณฑ์ยางและพลาสติก | 18,592,083.5 | 9.0 | 4,192,282.6 | 8.5 | 0.2 |
| การผลิตผลิตภัณฑ์จากแร่โลหะ | 6,866,763.3 | 3.3 | 1,821,163.4 | 3.7 | 0.3 |
| การผลิตโลหะขั้นมูลฐาน | 5,800,232.7 | 2.8 | 1,549,658.5 | 3.1 | 0.3 |
| การผลิตผลิตภัณฑ์ที่ทำจากโลหะประดิษฐ์ ยกเว้นเครื่องจักรและอุปกรณ์ | 4,159,682.7 | 2.0 | 1,419,533.0 | 2.9 | 0.3 |
| การผลิตเครื่องจักรและอุปกรณ์ ซึ่งมีได้จัดประเภทไว้ในที่อื่น | 3,721,162.9 | 1.8 | 1,024,318.9 | 2.0 | 0.3 |
| การผลิตเครื่องจักรและเครื่องอุปกรณ์ ไฟฟ้า ซึ่งมีได้จัดประเภทไว้ในที่อื่น | 2,528,550.5 | 1.2 | 502,685.9 | 1.1 | 0.2 |
| การผลิตอุปกรณ์และเครื่องอุปกรณ์วิทยุ โทรทัศน์ และการสื่อสาร | 1,565,882.6 | 0.8 | 473,768.7 | 1.0 | 0.3 |
| การผลิตอุปกรณ์ที่ใช้ในทางการแพทย์ การวัดความเที่ยง และอุปกรณ์ที่ใช้ในทางทัศนศาสตร์ นาฬิกา | 703,360.4 | 0.3 | 214,865.4 | 0.4 | 0.3 |
| การผลิตยานยนต์ รถพ่วงและรถกึ่งรถพ่วง | 2,120,858.2 | 1.1 | 843,526.9 | 1.8 | 0.4 |
| การผลิตเครื่องอุปกรณ์การขนส่งอื่นๆ | 2,890,519.0 | 1.4 | 770,325.8 | 1.5 | 0.3 |
| การผลิตเฟอร์นิเจอร์ รวมทั้งการผลิตซึ่งมิได้จัดประเภทไว้ในที่อื่น | 7,910,425.1 | 3.9 | 2,297,147.5 | 4.6 | 0.3 |
| การนำผลิตภัณฑ์เก่ามาผลิตเป็นวัสดุดิบใหม่ | 263,139.0 | 0.1 | 125,329.2 | 0.2 | 0.5 |

2.2.3 มูลค่าผลผลิตเฉลี่ยและมูลค่าเพิ่มเฉลี่ย

สำหรับมูลค่าผลผลิตเฉลี่ยต่อสถานประกอบการ มีมูลค่าประมาณ 38,405,900 บาท และมูลค่าผลผลิตเฉลี่ยต่อคนทำงาน มีมูลค่าประมาณ 1,381,900 บาท ด้านมูลค่าเพิ่มเฉลี่ยต่อสถานประกอบการ และเฉลี่ยต่อคนทำงาน พบว่ามีมูลค่าประมาณ 9,304,600 บาท และ 334,800 บาท ตามลำดับ

ตาราง ง มูลค่าผลผลิต และมูลค่าเพิ่มเฉลี่ยต่อสถานประกอบการ และต่อคนทำงาน จำแนกตามขนาดของสถานประกอบการและหมวดอุตสาหกรรม

(หน่วย : พันบาท)

| ขนาดของสถานประกอบการ/ หมวดอุตสาหกรรม | มูลค่าผลผลิตเฉลี่ย | | มูลค่าเพิ่มเฉลี่ย | |
|--|-----------------------|------------|-----------------------|------------|
| | ต่อสถาน- ประกอบการ | ต่อคนทำงาน | ต่อสถาน- ประกอบการ | ต่อคนทำงาน |
| รวม | 38,405.9 | 1,381.9 | 9,304.6 | 334.8 |
| ขนาดของสถานประกอบการ | | | | |
| 1 – 15 คน | 2,474.8 | 689.6 | 659.5 | 183.8 |
| 16 – 25 คน | 24,267.5 | 1,220.8 | 5,978.4 | 300.8 |
| 26 – 30 คน | 33,701.7 | 1,200.7 | 10,272.6 | 366.0 |
| 31 – 50 คน | 53,486.5 | 1,325.2 | 13,552.3 | 335.8 |
| 51 – 200 คน | 123,274.1 | 1,229.1 | 32,292.5 | 322.0 |
| มากกว่า 200 คน | 830,035.2 | 1,596.6 | 192,249.4 | 369.8 |
| หมวดอุตสาหกรรม | | | | |
| การผลิตผลิตภัณฑ์อาหารและเครื่องดื่ม | 125,234.6 | 2,450.2 | 30,791.7 | 602.4 |
| การผลิตผลิตภัณฑ์ยาสูบ | 22,316.5 | 1,187.1 | 5,423.1 | 288.5 |
| การผลิตสิ่งทอ | 79,719.8 | 994.2 | 17,247.5 | 215.1 |
| การผลิตเครื่องแต่งกาย รวมทั้งการตกแต่งและซ่อมสัขนสัตว์ | 4,867.2 | 527.7 | 1,258.6 | 136.5 |
| การฟอกและตกแต่งหนังฟอก รวมทั้งการผลิตกระเป๋าเดินทาง กระเป๋าถือ อานม้า เครื่องเทียมลาก และรองเท้า | 8,283.9 | 544.7 | 2,379.6 | 156.5 |
| การผลิตไม้และผลิตภัณฑ์จากไม้และไม้ก๊อกยกเว้นเฟอร์นิเจอร์ รวมทั้งการผลิตสิ่งของที่ทำจากฟางและวัสดุจากสถานอื่นๆ | 7,844.5 | 728.1 | 3,299.0 | 306.2 |
| การผลิตกระดาษและผลิตภัณฑ์กระดาษ | 99,575.7 | 1,730.1 | 15,725.6 | 273.2 |
| การพิมพ์โฆษณา การพิมพ์ และการทำสำเนาสื่อบันทึก | 20,370.3 | 874.4 | 4,632.0 | 198.8 |
| การผลิตเคมีภัณฑ์และผลิตภัณฑ์เคมี | 112,770.1 | 2,783.6 | 17,504.4 | 432.1 |
| การผลิตผลิตภัณฑ์ยางและพลาสติก | 84,127.1 | 1,151.6 | 18,969.6 | 259.7 |
| การผลิตผลิตภัณฑ์จากแร่โลหะ | 18,023.0 | 757.3 | 4,780.0 | 200.9 |
| การผลิต โลหะขั้นมูลฐาน | 35,803.9 | 1,854.9 | 9,565.8 | 495.6 |
| การผลิตผลิตภัณฑ์ที่ทำจากโลหะประดิษฐ์ ยกเว้นเครื่องจักรและอุปกรณ์ | 5,976.6 | 664.1 | 2,039.6 | 226.6 |
| การผลิตเครื่องจักรและอุปกรณ์ ซึ่งมีได้จัดประเภทไว้ในที่อื่น | 22,829.2 | 1,007.1 | 6,284.2 | 277.2 |
| การผลิตเครื่องมือและเครื่องมือไฟฟ้าซึ่งมิได้จัดประเภทไว้ในที่อื่น | 53,799.0 | 1,202.4 | 10,695.4 | 239.0 |
| การผลิตอุปกรณ์และเครื่องมือวิทยุ โทรทัศน์ และการสื่อสาร | 53,996.0 | 788.5 | 16,336.9 | 238.6 |
| การผลิตอุปกรณ์ที่ใช้ในการแพทย์ การวัดความเที่ยง และอุปกรณ์ที่ใช้ในทางทัศนศาสตร์ นาฬิกา | 41,374.1 | 966.2 | 12,639.1 | 295.1 |
| การผลิตยานยนต์ รถพ่วงและรถกึ่งรถพ่วง | 31,654.6 | 754.8 | 12,590.0 | 300.2 |
| การผลิตเครื่องอุปกรณ์การขนส่งอื่นๆ | 115,620.8 | 1,656.5 | 30,813.0 | 441.5 |
| การผลิตเฟอร์นิเจอร์ รวมทั้งการผลิตซึ่งมิได้จัดประเภทไว้ในที่อื่น | 22,473.1 | 611.1 | 6,816.5 | 177.5 |
| การนำผลิตภัณฑ์เก่ามาผลิตเป็นวัสดุใหม่ | 7,309.4 | 758.3 | 3,481.4 | 361.2 |

หมายเหตุ : D หมายถึง ตัวเลขที่ไม่เปิดเผย

Note : D means disclosure prohibited

ตารางสถิติ
Statistical Tables

ตอนที่ 1 ข้อมูลทั่วไปของสถานประกอบการ
จำแนกตามอำเภอ

สารบัญตารางสถิติ

- ตอนที่ 1 ข้อมูลทั่วไปของสถานประกอบการ จำแนกตามอำเภอ**
- ตาราง 1** จำนวนและร้อยละของสถานประกอบการอุตสาหกรรมการผลิต จำแนกตามรูปแบบการจัดตั้งตามกฎหมาย และอำเภอ
- ตาราง 2** จำนวนและร้อยละของสถานประกอบการอุตสาหกรรมการผลิต จำแนกตามรูปแบบการจัดตั้งทางเศรษฐกิจ และอำเภอ
- ตาราง 3** จำนวนและร้อยละของสถานประกอบการอุตสาหกรรมการผลิต จำแนกตามระยะเวลาในการดำเนินกิจการ และอำเภอ
- ตาราง 4** จำนวนและร้อยละของสถานประกอบการอุตสาหกรรมการผลิต จำแนกตามระยะเวลาการผลิตในปี 2549 และอำเภอ
- ตาราง 5** มูลค่าเงินลงทุนจดทะเบียน จำนวนและร้อยละของสถานประกอบการอุตสาหกรรมการผลิต จำแนกตามมูลค่าทุนจดทะเบียน และอำเภอ
- ตาราง 6** มูลค่าเงินทุนที่ต่างประเทศร่วมลงทุนหรือถือหุ้น จำนวนและร้อยละของสถานประกอบการอุตสาหกรรมการผลิต จำแนกตามสัดส่วนของการร่วมลงทุนหรือถือหุ้นของต่างประเทศ และอำเภอ
- ตาราง 7** จำนวนและร้อยละของสถานประกอบการอุตสาหกรรมการผลิตที่ต่างประเทศร่วมลงทุน จำแนกตามประเทศร่วมลงทุนหรือถือหุ้นมากที่สุดเป็นอันดับหนึ่ง และอำเภอ
- ตาราง 7.1** จำนวนและร้อยละของสถานประกอบการอุตสาหกรรมการผลิตที่ต่างประเทศร่วมลงทุน จำแนกตามประเทศร่วมลงทุนหรือถือหุ้นมากที่สุดเป็นอันดับสอง และอำเภอ
- ตาราง 7.2** จำนวนและร้อยละของสถานประกอบการอุตสาหกรรมการผลิตที่ต่างประเทศร่วมลงทุน จำแนกตามประเทศร่วมลงทุนหรือถือหุ้นมากที่สุดเป็นอันดับสาม และอำเภอ
- ตาราง 8** จำนวนและร้อยละของสถานประกอบการอุตสาหกรรมการผลิต จำแนกตามการส่งเสริมการลงทุน จากสำนักงานคณะกรรมการส่งเสริมการลงทุน และอำเภอ
- ตาราง 9** มูลค่าการส่งออกจำนวนและร้อยละของสถานประกอบการอุตสาหกรรมการผลิต จำแนกตามร้อยละของการส่งออกผลผลิตออกไปจำหน่ายต่างประเทศ และอำเภอ
- ตาราง 10** จำนวนและร้อยละของสถานประกอบการอุตสาหกรรมการผลิต จำแนกตามประเทศที่มีการส่งผลผลิตไปจำหน่าย และอำเภอ
- ตาราง 11** มูลค่าการใช้วัตถุดิบหรือวัสดุประกอบการผลิตที่มาจากต่างประเทศ จำนวนและร้อยละของสถานประกอบการอุตสาหกรรมการผลิต จำแนกตามการใช้วัตถุดิบฯ และอำเภอ
- ตาราง 12** จำนวนและร้อยละของสถานประกอบการอุตสาหกรรมการผลิต จำแนกตามอัตราการใช้กำลังการผลิตต่อปี 2549 และอำเภอ

ตาราง 1 จำนวนและร้อยละของสถานประกอบการผลิต จำนวนตามรูปแบบการจัดตั้งตามกฎหมาย และอำเภอ

TABLE 1 NUMBER AND PERCENTAGE OF MANUFACTURING ESTABLISHMENTS BY FORM OF LEGAL ORGANIZATION AND AMPHOE

| อำเภอ | จำนวนสถาน- ประกอบการ | | ส่วนบุคคล | | หุ้นส่วนสามัญ | | บริษัทจำกัด | | ส่วนราชการ | | สหกรณ์ | | อื่น ๆ | |
|-------------|-------------------------|---------------|--------------|--------------|---------------|-------------|--------------|--------------|------------|-------------|----------|-------------|-----------|-------------|
| | จำนวน | ร้อยละ | จำนวน | ร้อยละ | จำนวน | ร้อยละ | จำนวน | ร้อยละ | จำนวน | ร้อยละ | จำนวน | ร้อยละ | จำนวน | ร้อยละ |
| | Number | % | Number | % | Number | % | Number | % | Number | % | Number | % | Number | % |
| รวม | 5,394 | 100.00 | 4,109 | 76.18 | 231 | 4.27 | 1,028 | 19.05 | 1 | 0.02 | 2 | 0.04 | 23 | 0.43 |
| เมืองนครปฐม | 1,472 | 100.00 | 1,231 | 83.61 | 54 | 3.70 | 180 | 12.23 | - | - | - | - | 7 | 0.46 |
| กำแพงแสน | 787 | 100.00 | 740 | 94.04 | 12 | 1.51 | 29 | 3.68 | - | - | 2 | 0.25 | 4 | 0.51 |
| นครชัยศรี | 385 | 100.00 | 265 | 68.72 | 17 | 4.48 | 102 | 26.54 | - | - | - | - | 1 | 0.26 |
| ดอนตูม | 395 | 100.00 | 370 | 93.64 | 3 | 0.76 | 18 | 4.56 | - | - | - | - | 4 | 1.04 |
| บางเลน | 475 | 100.00 | 418 | 87.99 | 16 | 3.39 | 39 | 8.20 | - | - | - | - | 2 | 0.42 |
| สามพราน | 1,799 | 100.00 | 1,038 | 57.69 | 121 | 6.72 | 635 | 35.28 | - | - | - | - | 6 | 0.31 |
| พุทธมณฑล | 81 | 100.00 | 48 | 59.29 | 7 | 8.63 | 25 | 30.84 | 1 | 1.23 | - | - | - | - |

ที่มา : สำมะโนอุตสาหกรรม พ.ศ.2550 จังหวัด นครปฐม

Source : The 2007 Industrial Census, Nakhon Pathom Province, National Statistical Office, Ministry of Information and Communication Technology

สำนักงานสถิติแห่งชาติ กระทรวงเทคโนโลยีสารสนเทศและการสื่อสาร

ตาราง 2 จำนวนและร้อยละของสถานประกอบการอุตสาหกรรมผลิต จำแนกตามรูปแบบการจัดตั้งทางเศรษฐกิจ และอำเภอ

TABLE 2 NUMBER AND PERCENTAGE OF MANUFACTURING ESTABLISHMENTS BY FORM OF ECONOMIC ORGANIZATION AND AMPHOE

| อำเภอ | จำนวนสถานประกอบการ | | | สำนักงานเดี่ยว | | | สำนักงานใหญ่ | | | สำนักงานสาขา | | | Amphoe |
|-------------|--------------------------|---------------|--|-----------------|--------------|--|-----------------|-------------|--|-----------------|-------------|--|----------------------|
| | Number of establishments | | | Single unit | | | Head office | | | Branch | | | |
| | จำนวน Number | ร้อยละ % | | จำนวน Number | ร้อยละ % | | จำนวน Number | ร้อยละ % | | จำนวน Number | ร้อยละ % | | |
| รวม | 5,394 | 100.00 | | 5,145 | 95.38 | | 85 | 1.58 | | 164 | 3.04 | | Total |
| เมืองนครปฐม | 1,472 | 100.00 | | 1,417 | 96.29 | | 17 | 1.16 | | 38 | 2.56 | | Mueang Nakhon Pathom |
| กำแพงแสน | 787 | 100.00 | | 775 | 98.48 | | 4 | 0.51 | | 8 | 1.02 | | Kamphaeng Saen |
| นครชัยศรี | 385 | 100.00 | | 353 | 91.63 | | 9 | 2.34 | | 23 | 6.04 | | Nakhon Chai Si |
| ดอนตูม | 395 | 100.00 | | 391 | 98.99 | | 2 | 0.51 | | 2 | 0.51 | | Don Tum |
| บางเลน | 475 | 100.00 | | 467 | 98.32 | | 1 | 0.21 | | 7 | 1.47 | | Bang Len |
| สามพราน | 1,799 | 100.00 | | 1,671 | 92.88 | | 49 | 2.72 | | 79 | 4.40 | | Sam Phran |
| พุทธมณฑล | 81 | 100.00 | | 71 | 87.66 | | 3 | 3.70 | | 7 | 8.63 | | Phutthamonthon |

ที่มา : สำมะโนอุตสาหกรรม พ.ศ.2550 จังหวัด นครปฐม

สำนักงานสถิติแห่งชาติ กระทรวงเทคโนโลยีสารสนเทศและการสื่อสาร

Source : The 2007 Industrial Census, Nakhon Pathom Province, National Statistical Office, Ministry of Information and Communication Technology

ตาราง 3 จำนวนและร้อยละของสถานประกอบการอุตสาหกรรมผลิต จำแนกตามระยะเวลาในการดำเนินงาน และอำเภอ

TABLE 3 NUMBER AND PERCENTAGE OF MANUFACTURING ESTABLISHMENTS BY PERIOD OF OPERATION AND AMPHOE

| อำเภอ | จำนวนสถานประกอบการ | | ระยะเวลาในการดำเนินงาน (ปี) Period of operation (Year) | | | | | | | | | | | | Amphoe |
|-------------|--------------------------|--------|--|--------|-------|--------|---------|--------|---------|--------|-------|--------|----------------------|--|--------|
| | Number of establishments | | < 5 | | 5 - 9 | | 10 - 19 | | 20 - 29 | | ≥ 30 | | Total | | |
| | จำนวน | ร้อยละ | จำนวน | ร้อยละ | จำนวน | ร้อยละ | จำนวน | ร้อยละ | จำนวน | ร้อยละ | จำนวน | ร้อยละ | | | |
| Number | % | Number | % | Number | % | Number | % | Number | % | Number | % | Number | % | | |
| รวม | 5,394 | 100.00 | 1,588 | 29.44 | 1,214 | 22.50 | 1,717 | 31.83 | 652 | 12.09 | 223 | 4.14 | | | |
| เมืองนครปฐม | 1,472 | 100.00 | 453 | 30.79 | 418 | 28.39 | 360 | 24.45 | 153 | 10.40 | 88 | 5.97 | Mueang Nakhon Pathom | | |
| กำแพงแสน | 787 | 100.00 | 303 | 38.49 | 138 | 17.49 | 244 | 31.05 | 93 | 11.83 | 9 | 1.14 | Kamphaeng Saen | | |
| นครชัยศรี | 385 | 100.00 | 112 | 29.19 | 110 | 28.62 | 112 | 28.98 | 30 | 7.67 | 21 | 5.54 | Nakhon Chai Si | | |
| ดอนตูม | 395 | 100.00 | 160 | 40.50 | 66 | 16.71 | 137 | 34.74 | 20 | 5.14 | 12 | 2.91 | Don Tum | | |
| บางเลน | 475 | 100.00 | 65 | 13.64 | 127 | 26.74 | 157 | 32.99 | 115 | 24.29 | 11 | 2.34 | Bang Len | | |
| สามพราน | 1,799 | 100.00 | 468 | 26.00 | 325 | 18.08 | 688 | 38.23 | 236 | 13.12 | 82 | 4.57 | Sam Phran | | |
| พุทธมณฑล | 81 | 100.00 | 27 | 30.79 | 30 | 36.73 | 20 | 24.05 | 5 | 6.17 | - | - | Phutthamonthon | | |

ที่มา : สำมะโนอุตสาหกรรม พ.ศ.2550 จังหวัด นครปฐม

สำนักงานสถิติแห่งชาติ กระทรวงเทคโนโลยีสารสนเทศและการสื่อสาร

Source : The 2007 Industrial Census, Nakhon Pathom Province, National Statistical Office, Ministry of Information and Communication Technology

ตาราง 4 จำนวนและร้อยละของสถานประกอบการอุตสาหกรรมผลิต จำนวนตามระยะเวลาการผลิตในปี 2549 และอำเภอ

TABLE 4 NUMBER AND PERCENTAGE OF MANUFACTURING ESTABLISHMENTS BY PERIOD OF OPERATION IN 2006 AND AMPHOE

| อำเภอ | ระยะเวลาการผลิต Period of operation in 2006 | | | | | | | | | | | | | | Amphoe | | |
|-------------|---|--------|--------------|--------|-------|--------|-----------------------|--------|-------|--------|-------|--------|--------|-------|--------|------|----------------------|
| | จำนวนสถานประกอบการ | | เดือน Months | | | | ชั่วโมง Hours per day | | | | Total | | | | | | |
| | จำนวน | ร้อยละ | จำนวน | ร้อยละ | จำนวน | ร้อยละ | จำนวน | ร้อยละ | จำนวน | ร้อยละ | | จำนวน | ร้อยละ | | | | |
| Number | % | Number | % | Number | % | Number | % | Number | % | Number | % | Number | % | | | | |
| รวม | 5,394 | 100.00 | 13 | 0.24 | 280 | 5.20 | 209 | 3.87 | 4,892 | 90.69 | 1,235 | 22.89 | 3,951 | 73.25 | 208 | 3.86 | Total |
| เมืองนครปฐม | 1,472 | 100.00 | 1 | 0.07 | 91 | 6.20 | 28 | 1.88 | 1,352 | 91.85 | 309 | 21.00 | 1,121 | 76.16 | 42 | 2.84 | Mueang Nakhon Pathom |
| กำแพงแสน | 787 | 100.00 | 7 | 0.89 | 7 | 0.92 | 11 | 1.44 | 762 | 96.75 | 104 | 13.20 | 668 | 84.87 | 15 | 1.93 | Kamphaeng Saen |
| นครชัยศรี | 385 | 100.00 | - | - | 25 | 6.47 | 15 | 3.96 | 345 | 89.56 | 59 | 15.22 | 303 | 78.69 | 23 | 6.09 | Nakhon Chai Si |
| ดอนตูม | 395 | 100.00 | - | - | - | - | 6 | 1.43 | 389 | 98.57 | 110 | 27.76 | 279 | 70.52 | 7 | 1.72 | Don Tum |
| บางคน | 475 | 100.00 | - | - | 31 | 6.46 | 7 | 1.37 | 438 | 92.17 | 126 | 26.58 | 333 | 70.12 | 16 | 3.30 | Bang Len |
| สามพราน | 1,799 | 100.00 | 5 | 0.28 | 121 | 6.70 | 139 | 7.74 | 1,534 | 85.28 | 517 | 28.76 | 1,181 | 65.66 | 100 | 5.58 | Sam Phran |
| พุทธมณฑล | 81 | 100.00 | - | - | 6 | 6.99 | 3 | 3.84 | 72 | 89.17 | 10 | 12.06 | 66 | 81.77 | 5 | 6.17 | Phuthamonthon |

ที่มา : สำมะโนอุตสาหกรรม พ.ศ.2550 จังหวัด นครปฐม

สำนักงานสถิติแห่งชาติ กระทรวงเทคโนโลยีสารสนเทศและการสื่อสาร

Source : The 2007 Industrial Census, Nakhon Pathom Province, National Statistical Office, Ministry of Information and Communication Technology

ตาราง 5 มูลค่าเงินลงทุนจดทะเบียน จำนวนและร้อยละของสถานประกอบการอุตสาหกรรมผลิต จำแนกตามมูลค่าทุนจดทะเบียนและอำเภอ

TABLE 5 VALUE OF REGISTERED CAPITAL, NUMBER AND PERCENTAGE OF MANUFACTURING ESTABLISHMENTS BY VALUE OF REGISTERED CAPITAL AND AMPHIOE

| อำเภอ | จำนวนสถานประกอบการ ไม่มีทุนจดทะเบียน | | มูลค่าทุนจดทะเบียน (ล้านบาท) Registered capital (Million baht) | | | | | | | | | | | มูลค่าเงินลงทุนจดทะเบียน Value of registered capital | Amphoe | | | | | | | | | |
|-------------|--------------------------------------|-------------|--|-------------|-----------------|-------------|-----------------|-------------|-----------------|-------------|-----------------|-------------|-----------------|---|--------|-------------|-----------------|-------------|-----------------|-------------|-----------------|-------------|---------------|----------------------|
| | จำนวน establishments | ร้อยละ % | รวม Total | | < 1 | | 1 - 9 | | 10 - 49 | | 50 - 99 | | 100 - 199 | | | 200 - 499 | | 500 - 999 | | ≥ 1,000 | | | | |
| | | | จำนวน Number | ร้อยละ % | จำนวน Number | ร้อยละ % | จำนวน Number | ร้อยละ % | จำนวน Number | ร้อยละ % | จำนวน Number | ร้อยละ % | จำนวน Number | | | ร้อยละ % | จำนวน Number | ร้อยละ % | จำนวน Number | ร้อยละ % | จำนวน Number | ร้อยละ % | | |
| รวม | 5,394 | 100.00 | 4,292 | 79.75 | 1,102 | 20.43 | 78 | 7.04 | 629 | 57.05 | 278 | 25.20 | 60 | 5.44 | 35 | 3.18 | 21 | 1.91 | 2 | 0.18 | - | - | 2,280,981.0 | Total |
| เมืองนครปฐม | 1,472 | 100.00 | 1,273 | 86.50 | 199 | 13.50 | 26 | 13.05 | 119 | 59.78 | 39 | 19.62 | 9 | 4.53 | 4 | 2.01 | 2 | 1.01 | - | - | - | - | 252,759,613.5 | Mueang Nakhon Pathom |
| กำแพงแสน | 787 | 100.00 | 754 | 95.82 | 33 | 4.18 | 4 | 12.15 | 18 | 54.42 | 10 | 30.39 | 1 | 3.04 | - | - | - | - | - | - | - | - | 288,184,517 | Kamphaeng Saen |
| นครชัยศรี | 385 | 100.00 | 289 | 75.01 | 96 | 24.99 | 3 | 3.12 | 65 | 67.32 | 17 | 18.13 | 5 | 5.20 | 2 | 2.08 | 3 | 3.12 | 1 | 1.04 | - | - | 289,138,250.0 | Nakhon Chai Si |
| ดอนตูม | 395 | 100.00 | 376 | 95.19 | 19 | 4.81 | - | - | 11 | 57.89 | 6 | 31.58 | 1 | 5.26 | - | - | 1 | 5.26 | - | - | - | - | 42,550,000.0 | Don Tum |
| บางเลน | 475 | 100.00 | 427 | 89.88 | 48 | 10.12 | 2 | 4.16 | 23 | 46.94 | 16 | 32.25 | 5 | 10.40 | 1 | 2.08 | 2 | 4.16 | - | - | - | - | 12,200,492.76 | Bang Len |
| สามพราน | 1,799 | 100.00 | 1,117 | 62.07 | 682 | 37.93 | 42 | 6.11 | 380 | 55.66 | 183 | 26.80 | 38 | 5.57 | 26 | 3.81 | 13 | 1.91 | 1 | 0.15 | - | - | 1,495,866.10 | Sam Phran |
| พุทธามณฑล | 81 | 100.00 | 56 | 69.16 | 25 | 30.84 | 1 | 4.00 | 14 | 56.00 | 7 | 28.00 | 1 | 4.00 | 2 | 8.00 | - | - | - | - | - | - | 498,500,000.0 | Phuthamonthon |

ที่มา : สำมะโนอุตสาหกรรม พ.ศ.2550 จังหวัด นครปฐม สำนักงานสถิติแห่งชาติ กระทรวงเทคโนโลยีสารสนเทศและการสื่อสาร

Source : The 2007 Industrial Census, Nakhon Pathom Province, National Statistical Office, Ministry of Information and Communication Technology

ตาราง 6 มูลค่าเงินลงทุนที่ต่างประเทศร่วมลงทุนหรือถือหุ้น จำนวนและร้อยละของสถานประกอบการอุตสาหกรรมผลิต จัំเนกตามสัดส่วนของการร่วมลงทุนหรือถือหุ้นของต่างประเทศ และอำเภอ

TABLE 6 VALUE OF FOREIGN INVESTMENT OR SHARE HOLDING, NUMBER AND PERCENTAGE OF MANUFACTURING ESTABLISHMENTS BY PROPORTION OF FOREIGN INVESTMENT OR SHARE HOLDING AND AMPHOE

| อำเภอ | จำนวนสถาน- ประกอบการ | | ไม่มีต่างประเทศ ร่วมลงทุนหรือถือหุ้น | | สัดส่วนของการร่วมลงทุนหรือถือหุ้น | | | | | | มูลค่าเงินลงทุนที่ต่างประเทศ มาร่วมลงทุนหรือถือหุ้น | | Amphoe | |
|-------------|-------------------------|---------------|---|--------------|-----------------------------------|-------------|-----------------|-------------|-----------------|--------------|--|--------------|----------------------|--|
| | จำนวน Number | ร้อยละ % | จำนวน Number | ร้อยละ % | รวม | | < 10% | | 10 - 50% | | > 50% | | | Value of foreign investment or share holding |
| | | | | | จำนวน Number | ร้อยละ % | จำนวน Number | ร้อยละ % | จำนวน Number | ร้อยละ % | จำนวน Number | ร้อยละ % | | |
| รวม | 5,394 | 100.00 | 5,318 | 98.59 | 76 | 1.41 | 5 | 6.58 | 56 | 73.68 | 15 | 19.74 | 1,575,315,585 | Total |
| เมืองนครปฐม | 1,472 | 100.00 | 1,458 | 99.05 | 14 | 0.95 | 1 | 7.14 | 11 | 78.57 | 2 | 14.29 | 203,102,685 | Mueang Nakhon Pathom |
| กำแพงแสน | 787 | 100.00 | 786 | 99.87 | 1 | 0.13 | - | - | 1 | 100.00 | - | - | 24,000,000 | Kamphaeng Saen |
| นครชัยศรี | 385 | 100.00 | 378 | 98.18 | 7 | 1.82 | - | - | 6 | 85.71 | 1 | 14.29 | 394,250,000 | Nakhon Chai Si |
| ดอนตูม | 395 | 100.00 | 395 | 100.00 | - | - | - | - | - | - | - | - | - | Don Tum |
| บางเลน | 475 | 100.00 | 472 | 99.37 | 3 | 0.63 | - | - | - | - | 3 | 100.00 | 160,198,500 | Bang Len |
| สามพราน | 1,799 | 100.00 | 1,750 | 97.28 | 49 | 2.72 | 4 | 8.16 | 37 | 75.51 | 8 | 16.33 | 763,164,400 | Sam Phran |
| พุทธามณฑล | 81 | 100.00 | 79 | 97.53 | 2 | 2.47 | - | - | 1 | 50.00 | 1 | 50.00 | 30,600,000 | Phutthamonthon |

ที่มา : สำมะโนอุตสาหกรรม พ.ศ.2550 จังหวัด นครปฐม สำนักงานสถิติแห่งชาติ กระทรวงเทคโนโลยีสารสนเทศและการสื่อสาร

Source : The 2007 Industrial Census, Nakhon Pathom Province, National Statistical Office, Ministry of Information and Communication Technology

ตาราง 7 จำนวนและร้อยละของสถานประกอบการผลิตที่ต่างประเทศร่วมลงทุน จำนวนตามประเทศร่วมลงทุนหรือถือหุ้นมากที่สุดเป็นอันดับหนึ่ง และอันดับสอง

TABLE 7 NUMBER AND PERCENTAGE OF MANUFACTURING ESTABLISHMENTS WITH FOREIGN INVESTMENT BY THE FIRST COUNTRY WITH HIGHEST SHARE HOLDING AND AMPHOE

| อำเภอ | จำนวนสถานประกอบการ | | ไม่มีการลงทุนจาก | | มีการลงทุนจาก | | ประเทศร่วมลงทุนหรือถือหุ้นมากที่สุดเป็นอันดับหนึ่ง The first country with highest share holding | | | | | | | | | | Amphoe | | | | | | | | |
|-------------|--------------------------|---------------|------------------|--------------|---------------|-------------|---|--------------------------------------|-----------|--------------|-----------|--------------|----------|--------------|-------------------|--------------|----------|-------------|----------|-------------|----------|-------------|--------------|----------------------|----------------|
| | Number of establishments | % | จำนวน | ร้อยละ | จำนวน | ร้อยละ | ต่างประเทศ | ต่างประเทศ With foreign's investment | เกาหลี | ญี่ปุ่น | ไต้หวัน | สิงคโปร์ | จีน | สหรัฐอเมริกา | Country in Europe | ประเทศอื่น ๆ | | | | | | | | | |
| | จำนวน | ร้อยละ | จำนวน | ร้อยละ | จำนวน | ร้อยละ | จำนวน | ร้อยละ | จำนวน | ร้อยละ | จำนวน | ร้อยละ | จำนวน | ร้อยละ | จำนวน | ร้อยละ | จำนวน | ร้อยละ | จำนวน | ร้อยละ | | | | | |
| รวม | 5,394 | 100.00 | 5,318 | 98.59 | 76 | 1.41 | 1 | 1.32 | 12 | 15.79 | 27 | 35.53 | 6 | 7.89 | 14 | 18.42 | 5 | 6.58 | 7 | 9.21 | 4 | 5.26 | Total | | |
| เมืองนครปฐม | 1,472 | 100.00 | 1,458 | 99.05 | 14 | 0.95 | - | - | 3 | 21.43 | 5 | 35.71 | - | - | 4 | 28.57 | 2 | 14.29 | - | - | - | - | - | Mueang Nakhon Pathom | |
| กำแพงแสน | 787 | 100.00 | 786 | 99.87 | 1 | 0.13 | - | - | - | - | 1 | 100.00 | - | - | - | - | - | - | - | - | - | - | - | Kamphaeng Saen | |
| นครชัยศรี | 385 | 100.00 | 378 | 98.18 | 7 | 1.82 | 1 | 14.29 | 1 | 14.29 | 1 | 14.29 | 1 | 14.29 | 1 | 14.29 | - | - | 1 | 14.29 | 1 | 14.29 | 1 | 14.29 | Nakhon Chai Si |
| ดอนตูม | 395 | 100.00 | 395 | 100.00 | - | - | - | - | - | - | - | - | - | - | - | - | - | - | - | - | - | - | - | - | Don Tum |
| บางเลน | 475 | 100.00 | 472 | 99.37 | 3 | 0.63 | - | - | 2 | 66.67 | - | - | - | - | - | - | - | - | - | - | - | 1 | 33.33 | Bang Len | |
| สามพราน | 1,799 | 100.00 | 1,750 | 97.28 | 49 | 2.72 | - | - | 6 | 12.24 | 19 | 38.78 | 5 | 10.20 | 9 | 18.37 | 3 | 6.12 | 5 | 10.20 | 2 | 4.08 | 2 | 4.08 | Sam Phran |
| พุทธามณฑล | 81 | 100.00 | 79 | 97.53 | 2 | 2.47 | - | - | - | - | 1 | 50.00 | - | - | - | - | - | - | 1 | 50.00 | - | - | - | Phuthamonthon | |

ที่มา : สำนะโนอุตสาหกรรม พ.ศ.2550 จังหวัด นครปฐม สำนักงานสถิติแห่งชาติ กระทรวงเทคโนโลยีสารสนเทศและการสื่อสาร

Source : The 2007 Industrial Census, Nakhon Pathom Province, National Statistical Office, Ministry of Information and Communication Technology.

ตาราง 7.1 จำนวนและร้อยละของสถานประกอบการอุตสาหกรรมผลิตที่ต่างประเทศรวมลงทุน จำนวนตามประเทศรวมลงทุนหรือถือหุ้นมากที่สุดเป็นอันดับสอง และอันดับสอง

TABLE 7.1 NUMBER AND PERCENTAGE OF MANUFACTURING ESTABLISHMENTS WITH FOREIGN INVESTMENT BY THE SECOND COUNTRY WITH HIGHEST SHARE HOLDING AND AMPHOE

| อำเภอ | จำนวนสถานประกอบการ | | ไม่มีการลงทุนจาก | | มีการลงทุนจาก | | ประเทศรวมลงทุนหรือถือหุ้นมากที่สุดเป็นอันดับสอง The second country with highest share holding | | | | | | | | | | | | | | | | | | | |
|-------------|--------------------------|---------------|------------------|--------------|---------------|-------------|---|--------|---------|--------|----------|-------------|----------|--------|----------|-------------|--------------|-------------|---------------|-------------|-------------|-------------|-----------|--------------|----------------------|----------------|
| | Number of establishments | | ต่างประเทศ | | ต่างประเทศ | | เกาหลี | | ญี่ปุ่น | | ไต้หวัน | | สิงคโปร์ | | จีน | | สหรัฐอเมริกา | | ประเทศในยุโรป | | ประเทศอื่นๆ | | | | | |
| | จำนวน | ร้อยละ | จำนวน | ร้อยละ | จำนวน | ร้อยละ | จำนวน | ร้อยละ | จำนวน | ร้อยละ | จำนวน | ร้อยละ | จำนวน | ร้อยละ | จำนวน | ร้อยละ | จำนวน | ร้อยละ | จำนวน | ร้อยละ | จำนวน | ร้อยละ | | | | |
| รวม | 5,394 | 100.00 | 5,318 | 98.59 | 76 | 1.41 | - | - | - | - | 2 | 2.63 | - | - | 1 | 1.32 | 1 | 1.32 | 1 | 1.32 | 2 | 2.63 | 70 | 92.11 | Total | |
| เมืองนครปฐม | 1,472 | 100.00 | 1,458 | 99.05 | 14 | 0.95 | - | - | - | - | - | - | - | - | - | - | - | - | - | - | - | - | 14 | 100.00 | Mueang Nakhon Pathom | |
| กำแพงแสน | 787 | 100.00 | 786 | 99.87 | 1 | 0.13 | - | - | - | - | - | - | - | - | - | - | - | - | - | - | - | - | 1 | 100.00 | Kamphaeng Saen | |
| นครชัยศรี | 385 | 100.00 | 378 | 98.18 | 7 | 1.82 | - | - | - | - | - | - | - | - | - | - | - | - | - | - | - | 1 | 14.29 | 5 | 71.43 | Nakhon Chai Si |
| ดอนตูม | 395 | 100.00 | 395 | 100.00 | - | - | - | - | - | - | - | - | - | - | - | - | - | - | - | - | - | - | - | - | - | Don Tum |
| บางเลน | 475 | 100.00 | 472 | 99.37 | 3 | 0.63 | - | - | - | - | - | - | - | - | - | - | - | - | - | - | - | - | 3 | 100.00 | Bang Len | |
| สามพราน | 1,799 | 100.00 | 1,750 | 97.28 | 49 | 2.72 | - | - | - | - | 2 | 4.08 | - | - | 1 | 2.04 | - | - | - | - | 1 | 2.04 | 45 | 91.84 | Sam Phran | |
| พุทธามณฑล | 81 | 100.00 | 79 | 97.53 | 2 | 2.47 | - | - | - | - | - | - | - | - | - | - | - | - | - | - | - | - | 2 | 100.00 | Phuthamonthon | |

ที่มา : สำมะโนอุตสาหกรรม พ.ศ.2550 จังหวัด นครปฐม สำนักงานสถิติแห่งชาติ กระทรวงเทคโนโลยีสารสนเทศและการสื่อสาร

Source : The 2007 Industrial Census, Nakhon Pathom Province, National Statistical Office, Ministry of Information and Communication Technology

ตาราง 7.2 จำนวนและร้อยละของสถานประกอบการผลิตที่ต่างประเทศรวมลงทุน จำนวนตามประเทศรวมลงทุนหรือถือหุ้นมากที่สุดเป็นอันดับสาม และอำเภอ

TABLE 7.2 NUMBER AND PERCENTAGE OF MANUFACTURING ESTABLISHMENTS WITH FOREIGN INVESTMENT BY THE THIRD COUNTRY WITH HIGHEST SHARE HOLDING AND AMPHOE

| อำเภอ | จำนวนสถานประกอบการ | | ไม่มีการลงทุนจาก | | มีการลงทุนจาก | | ประเทศรวมลงทุนหรือถือหุ้นมากที่สุดเป็นอันดับสาม The third country with highest share holding | | | | | | | | | | Amphoe | | | | |
|-------------|--------------------------|---------------|------------------|--------------|---------------|-------------|--|--------|---------|--------|----------|-------------|-------|--------|--------------|--------|--------|-------------------|-----------|--------------|----------------------|
| | Number of establishments | | ต่างประเทศ | | ต่างประเทศ | | ญี่ปุ่น | | ไต้หวัน | | สิงคโปร์ | | จีน | | สหรัฐอเมริกา | | | Country in Europe | | ประเทศอื่น ๆ | |
| | จำนวน | ร้อยละ | จำนวน | ร้อยละ | จำนวน | ร้อยละ | จำนวน | ร้อยละ | จำนวน | ร้อยละ | จำนวน | ร้อยละ | จำนวน | ร้อยละ | จำนวน | ร้อยละ | | จำนวน | ร้อยละ | จำนวน | ร้อยละ |
| รวม | 5,394 | 100.00 | 5,318 | 98.59 | 76 | 1.41 | - | - | - | - | 1 | 1.32 | - | - | - | - | - | - | 75 | 98.68 | Total |
| เมืองนครปฐม | 1,472 | 100.00 | 1,458 | 99.05 | 14 | 0.95 | - | - | - | - | - | - | - | - | - | - | - | - | 14 | 100.00 | Mueang Nakhon Pathom |
| กำแพงแสน | 787 | 100.00 | 786 | 99.87 | 1 | 0.13 | - | - | - | - | - | - | - | - | - | - | - | - | 1 | 100.00 | Kamphaeng Saen |
| นครชัยศรี | 385 | 100.00 | 378 | 98.18 | 7 | 1.82 | - | - | - | - | - | - | - | - | - | - | - | - | 7 | 100.00 | Nakhon Chai Si |
| ดอนตูม | 395 | 100.00 | 395 | 100.00 | - | - | - | - | - | - | - | - | - | - | - | - | - | - | - | - | Don Tum |
| บางเลน | 475 | 100.00 | 472 | 99.37 | 3 | 0.63 | - | - | - | - | - | - | - | - | - | - | - | - | 3 | 100.00 | Bang Len |
| สามพราน | 1,799 | 100.00 | 1,750 | 97.28 | 49 | 2.72 | - | - | - | - | 1 | 2.04 | - | - | - | - | - | - | 48 | 97.96 | Sam Phan |
| พุทธามณฑล | 81 | 100.00 | 79 | 97.53 | 2 | 2.47 | - | - | - | - | - | - | - | - | - | - | - | - | 2 | 100.00 | Phuthamonthon |

ที่มา : สำนักอุตสาหกรรม พ.ศ.2550 จังหวัด นครปฐม สำนักงานสถิติแห่งชาติ กระทรวงเทคโนโลยีสารสนเทศและการสื่อสาร

Source : The 2007 Industrial Census, Nakhon Pathom Province, National Statistical Office, Ministry of Information and Communication Technology

ตาราง 8 จำนวนและร้อยละของสถานประกอบการอุตสาหกรรมผลิต จำนวนตามการส่งเสริมการลงทุน จากสำนักงานคณะกรรมการส่งเสริมการลงทุน และอำเภอ

TABLE 8 NUMBER AND PERCENTAGE OF MANUFACTURING ESTABLISHMENTS BY INVESTMENT PROMOTION FROM BOARD OF INVESTMENT (BOI) AND AMPHOE

| อำเภอ | จำนวนสถานประกอบการ | | การส่งเสริมการลงทุนจากสำนักงานคณะกรรมการส่งเสริมการลงทุน | | | | Amphoe |
|-------------|--------------------------|---------------|--|--------------|-----------------|-------------|----------------------|
| | Number of establishments | | Investment promotion from board of investment (BOI) | | | | |
| | จำนวน Number | ร้อยละ % | ไม่มี (No) | | มี (Yes) | | |
| | | | จำนวน Number | ร้อยละ % | จำนวน Number | ร้อยละ % | |
| รวม | 5,394 | 100.00 | 5,188 | 96.18 | 206 | 3.82 | Total |
| เมืองนครปฐม | 1,472 | 100.00 | 1,454 | 98.78 | 18 | 1.22 | Mueang Nakhon Pathom |
| กำแพงแสน | 787 | 100.00 | 781 | 99.24 | 6 | 0.76 | Kamphaeng Saen |
| นครชัยศรี | 385 | 100.00 | 359 | 93.25 | 26 | 6.75 | Nakhon Chai Si |
| ดอนตูม | 395 | 100.00 | 392 | 99.24 | 3 | 0.76 | Don Tum |
| บางเลน | 475 | 100.00 | 467 | 98.32 | 8 | 1.68 | Bang Len |
| สามพราน | 1,799 | 100.00 | 1,661 | 92.33 | 138 | 7.67 | Sam Phran |
| พุทธมณฑล | 81 | 100.00 | 74 | 91.37 | 7 | 8.63 | Phutthamonthon |

ที่มา : สำมะโนอุตสาหกรรม พ.ศ.2550 จังหวัด นครปฐม สำนักงานสถิติแห่งชาติ กระทรวงเทคโนโลยีสารสนเทศและการสื่อสาร

Source : The 2007 Industrial Census, Nakhon Pathom Province, National Statistical Office, Ministry of Information and Communication Technology

ตาราง 9 มูลค่าการส่งออก จำนวนและร้อยละของสถานประกอบการอุตสาหกรรมผลิต จำนวนตามร้อยละของการส่งออกผลิตภัณฑ์จำแนกต่างประทศ และอำเภอ

TABLE 9 VALUE OF EXPORT, NUMBER AND PERCENTAGE OF MANUFACTURING ESTABLISHMENTS BY PERCENTAGE OF EXPORT AND AMPHOE

| อำเภอ | จำนวนสถานประกอบการ | | ร้อยละการส่งออก | | | | | | | | | | มูลค่าการส่งออก | | Amphoe | | | | | | | | | | | | | | | |
|-------------|--------------------|--------|----------------------|--------|-------|--------|-------|--------|-------|--------|-------|--------|-----------------|--------|--------|-------|--------|-------|----|------|----|------|-------|-------|-------|-------|-------|---------------|----------------|----------------------|
| | ไม่มีการส่งออก | | Percentage of export | | | | | | | | | | Value of export | | | | | | | | | | | | | | | | | |
| | จำนวน | ร้อยละ | จำนวน | ร้อยละ | จำนวน | ร้อยละ | จำนวน | ร้อยละ | จำนวน | ร้อยละ | จำนวน | ร้อยละ | จำนวน | ร้อยละ | | จำนวน | ร้อยละ | | | | | | | | | | | | | |
| รวม | 5,394 | 100.00 | 5,135 | 95.20 | 259 | 4.80 | 68 | 26.25 | 31 | 11.97 | 18 | 6.95 | 21 | 8.11 | 15 | 5.79 | 7 | 2.70 | 12 | 4.63 | 14 | 5.41 | 20 | 7.72 | 33 | 12.74 | 20 | 7.72 | 47,703,446,432 | Total |
| เมืองนครปฐม | 1,472 | 100.00 | 1,445 | 98.17 | 27 | 1.83 | 4 | 14.81 | 2 | 7.41 | 3 | 11.11 | 3 | 11.11 | - | - | 3 | 11.11 | - | - | - | - | 2 | 7.41 | 7 | 25.93 | 3 | 11.11 | 3,495,334,556 | Mueang Nakhon Pathom |
| กำแพงแสน | 787 | 100.00 | 780 | 99.11 | 7 | 0.89 | 3 | 42.86 | 1 | 14.29 | - | - | 1 | 14.29 | - | - | - | - | - | - | - | - | 1 | 14.29 | 1 | 14.29 | - | - | 367,577,370 | Kamphaeng Sien |
| นครชัยศรี | 385 | 100.00 | 353 | 91.69 | 32 | 8.31 | 9 | 28.13 | 3 | 9.38 | 3 | 9.38 | 3 | 9.38 | 5 | 15.63 | 2 | 6.25 | 2 | 6.25 | 1 | 3.13 | 2 | 6.25 | 1 | 3.13 | 1 | 3.13 | 6,459,978,002 | Nakhon Chai Si |
| ดอนตูม | 395 | 100.00 | 388 | 98.23 | 7 | 1.77 | 1 | 14.29 | 2 | 28.57 | 1 | 14.29 | - | - | - | - | - | - | - | - | - | 1 | 14.29 | - | 2 | 28.57 | - | - | 831,583,339 | Don Tum |
| บางเลน | 475 | 100.00 | 465 | 97.89 | 10 | 2.11 | 3 | 30.00 | 2 | 20.00 | - | - | - | - | 1 | 10.00 | - | - | - | - | - | - | - | 2 | 20.00 | 1 | 10.00 | 9,771,581,700 | Bang Len | |
| สามพราน | 1,799 | 100.00 | 1,631 | 90.66 | 168 | 9.34 | 47 | 27.98 | 20 | 11.90 | 9 | 5.36 | 13 | 7.74 | 9 | 5.36 | 2 | 1.19 | 10 | 5.95 | 12 | 7.14 | 13 | 7.74 | 20 | 11.90 | 13 | 7.74 | 26,034,091,435 | Sam Phran |
| พุทธามณฑล | 81 | 100.00 | 73 | 90.13 | 8 | 9.87 | 1 | 12.50 | 1 | 12.50 | 2 | 25.00 | 1 | 12.50 | - | - | - | - | - | - | - | - | - | 1 | 12.50 | 2 | 25.00 | 743,300,030 | Phuthamonthon | |

ที่มา : สำนักอุตสาหกรรม พ.ศ.2550 จังหวัด นครปฐม สำนักสถิติแห่งชาติ กระทรวงเทคโนโลยีสารสนเทศและการสื่อสาร

Source : The 2007 Industrial Census, Nakhon Pathom Province, National Statistical Office, Ministry of Information and Communication Technology

ตาราง 10 จำนวนและร้อยละของสถานประกอบการอุตสาหกรรมผลิต อัญมณีที่มีกำลังผลิตดีไปจำหน่าย และอำเภอ

TABLE 10 NUMBER AND PERCENTAGE OF MANUFACTURING ESTABLISHMENTS BY EXPORTED COUNTRY OF PRODUCT AND AMPHOE

| อำเภอ | จำนวนสถานประกอบการ | | ไม่มีการส่งออก | | มีการส่งออก | | ประเทศที่ส่งออก Exported country | | | | | | | | | | Total | | | | | | |
|-------------|--------------------|--------|----------------|--------|-------------|--------|----------------------------------|---------|---------|----------|-----|--------------|-------------------|--------------|--------|-------|-------|--------|----|--------|----|--------|----------------------|
| | จำนวน | ร้อยละ | No export | | Export | | เกาหลี | ญี่ปุ่น | ไต้หวัน | สิงคโปร์ | จีน | สหรัฐอเมริกา | Country in Europe | ประเทศอื่น ๆ | | | | | | | | | |
| | | | จำนวน | ร้อยละ | จำนวน | ร้อยละ | | | | | | | | | Number | % | | Number | % | Number | % | Number | % |
| รวม | 5,394 | 100.00 | 5,135 | 95.20 | 259 | 4.80 | 2 | 0.77 | 40 | 15.44 | 8 | 3.09 | 12 | 4.63 | 17 | 6.56 | 58 | 22.39 | 38 | 14.67 | 84 | 32.43 | |
| เมืองนครปฐม | 1,472 | 100.00 | 1,445 | 98.17 | 27 | 1.83 | - | - | 7 | 25.93 | - | - | 1 | 3.70 | - | - | 7 | 25.93 | 3 | 11.11 | 9 | 33.33 | Mueang Nakhon Pathom |
| กำแพงแสน | 787 | 100.00 | 780 | 99.11 | 7 | 0.89 | 1 | 14.29 | 1 | 14.29 | - | - | - | - | - | - | 1 | 14.29 | 3 | 42.86 | 1 | 14.29 | Kamphaeng Saen |
| นครชัยศรี | 385 | 100.00 | 353 | 91.69 | 32 | 8.31 | - | - | 5 | 15.63 | 1 | 3.13 | 2 | 6.25 | 2 | 6.25 | 8 | 25.00 | 3 | 9.38 | 11 | 34.38 | Nakhon Chai Si |
| ดอนตูม | 395 | 100.00 | 388 | 98.23 | 7 | 1.77 | - | - | - | - | - | - | - | - | - | - | 3 | 42.86 | 2 | 28.57 | 2 | 28.57 | Don Tum |
| บางเลน | 475 | 100.00 | 465 | 97.89 | 10 | 2.11 | - | - | 4 | 40.00 | - | - | - | - | - | - | 1 | 10.00 | - | - | 5 | 50.00 | Bang Len |
| สามพราน | 1,799 | 100.00 | 1,631 | 90.66 | 168 | 9.34 | 1 | 0.60 | 23 | 13.69 | 5 | 2.98 | 9 | 5.36 | 14 | 8.33 | 38 | 22.62 | 24 | 14.29 | 54 | 32.14 | Sam Phran |
| พุทธามณฑล | 81 | 100.00 | 73 | 90.13 | 8 | 9.87 | - | - | - | - | 2 | 25.00 | - | - | 1 | 12.50 | - | - | 3 | 37.50 | 2 | 25.00 | Phuthamonthon |

ที่มา : สำมะโนอุตสาหกรรม พ.ศ.2550 จังหวัด นครปฐม สำนักงานสถิติแห่งชาติ กระทรวงเทคโนโลยีสารสนเทศและการสื่อสาร

Source : The 2007 Industrial Census, Nakhon Pathom Province, National Statistical Office, Ministry of Information and Communication Technology

ตาราง 11 มูลค่าการใช้วัตถุดิบหรือวัสดุประกอบการผลิตที่มาจากต่างประเทศ จำนวนและร้อยละของสถานประกอบการอุตสาหกรรมผลิต จำนวนตามการใช้วัตถุดิบฯ และอำเภอ

TABLE 11. VALUE OF IMPORTED MATERIALS AND COMPONENTS, NUMBER AND PERCENTAGE OF MANUFACTURING ESTABLISHMENTS BY USE OF IMPORTED MATERIALS AND COMPONENTS AND AMPHOE

| อำเภอ | จำนวนสถานประกอบการ | | ร้อยละของวัตถุดิบหรือวัสดุประกอบที่มาจากต่างประเทศ Percentage of use of imported materials and components | | | | | | | | | | | | มูลค่าการใช้วัตถุดิบฯ | | | | | | | | | | | | | | | | |
|------------------|---------------------|---------------|---|--------------|------------|-------------|-----------|--------------|-----------|--------------|-----------|--------------|-----------|-------------|-----------------------|-------------|-----------|-------------|-----------|-------------|-----------|-------------|-----------|-------------|-----------|--|-----------|-------------|-----------------------|----------------------|----------------|
| | ไม่มีการใช้วัตถุดิบ | | < 10 | | 10 - 19 | | 20 - 29 | | 30 - 39 | | 40 - 49 | | 50 - 59 | | 60 - 69 | | 70 - 79 | | 80 - 89 | | 90 - 99 | | 100 | | Amphoe | | | | | | |
| | จำนวน | ร้อยละ | จำนวน | ร้อยละ | จำนวน | ร้อยละ | จำนวน | ร้อยละ | จำนวน | ร้อยละ | จำนวน | ร้อยละ | จำนวน | ร้อยละ | จำนวน | ร้อยละ | จำนวน | ร้อยละ | จำนวน | ร้อยละ | จำนวน | ร้อยละ | จำนวน | ร้อยละ | | Value of imported materials and components | | | | | |
| รวม | 5,394 | 100.00 | 5,078 | 94.13 | 316 | 5.87 | 60 | 18.84 | 56 | 17.70 | 40 | 12.64 | 31 | 9.80 | 25 | 7.90 | 25 | 7.90 | 13 | 4.11 | 17 | 5.37 | 18 | 5.69 | 20 | 6.21 | 12 | 3.84 | 16,408,039,033 | Total | |
| เมืองศรีบุญเรือง | 1,472 | 100.00 | 1,420 | 96.47 | 52 | 3.53 | 8 | 15.38 | 14 | 26.92 | 6 | 11.54 | 4 | 7.69 | 4 | 7.69 | 3 | 5.77 | 1 | 1.92 | 3 | 5.77 | 2 | 3.85 | 6 | 11.54 | 1 | 1.92 | 4,516,897,683 | Mueang Nakhon Phanom | |
| กันทรวิชัย | 787 | 100.00 | 778 | 98.86 | 9 | 1.14 | 1 | 11.11 | 4 | 44.44 | - | - | - | 1 | 11.11 | 2 | 22.22 | - | - | - | - | - | - | - | - | 1 | 11.11 | - | - | 213,487,521 | Kamphaeng Saen |
| นครชัยศรี | 385 | 100.00 | 357 | 92.60 | 29 | 7.40 | 6 | 21.05 | 2 | 7.02 | 3 | 10.53 | 6 | 21.05 | 2 | 7.02 | 1 | 3.51 | 2 | 7.02 | 3 | 10.53 | 1 | 3.51 | - | - | 3 | 8.77 | 2,410,396,585 | Nakhon Chai Si | |
| ดอนตูม | 395 | 100.00 | 389 | 98.48 | 6 | 1.52 | 2 | 33.33 | - | - | 3 | 50.00 | 1 | 16.67 | - | - | - | - | - | - | - | - | - | - | - | - | - | - | - | 131,682,287 | Don Tum |
| บางคน | 475 | 100.00 | 454 | 95.63 | 21 | 4.37 | 5 | 24.60 | - | - | 1 | 4.81 | 1 | 4.81 | 1 | 4.81 | 1 | 4.81 | 1 | 4.81 | - | - | - | 4 | 19.25 | 6 | 27.27 | 1 | 4.81 | 1,830,835,246 | Bang Len |
| สามพราน | 1,799 | 100.00 | 1,608 | 89.37 | 191 | 10.63 | 34 | 17.52 | 36 | 18.83 | 25 | 13.08 | 19 | 9.94 | 17 | 8.89 | 16 | 8.37 | 9 | 4.71 | 11 | 5.75 | 10 | 5.23 | 7 | 3.66 | 8 | 4.01 | 7,196,683,790 | Sam Phran | |
| พุนพินเขต | 81 | 100.00 | 72 | 88.90 | 9 | 11.10 | 4 | 44.44 | - | - | 2 | 22.22 | - | - | - | 2 | 22.22 | - | - | - | - | - | - | 1 | 11.11 | - | - | - | - | 108,055,921 | Phuthamonthon |

ที่มา : สำนักงานอุตสาหกรรม พ.ศ.2550 จังหวัด นครปฐม สำนักงานสถิติแห่งชาติ กระทรวงเทคโนโลยีสารสนเทศและการสื่อสาร

Source : The 2007 Industrial Census, Nakhon Pathom Province, National Statistical Office, Ministry of Information and Communication Technology

ตาราง 12 จำนวนและร้อยละของสถานประกอบการอุตสาหกรรมผลิต จำนวนตามอัตราการใช้กำลังการผลิตต่อปี 2549 และอำเภอ

TABLE 12 NUMBER AND PERCENTAGE OF MANUFACTURING ESTABLISHMENTS BY PERCENTAGE OF CAPACITY UTILIZATION IN 2006 AND AMPHOE

| อำเภอ | จำนวนสถานประกอบการ | | | | | | | | | | | | | อัตราการใช้กำลังการผลิตต่อปี 2549 | | | Percentage of capacity utilization in 2006 | | | เฉลี่ยต่อสถาน- ประกอบการ | Average per establishment | | | | | |
|-------------|--------------------|--------|--------|------|--------|------|--------|------|--------|------|--------|-------|--------|-----------------------------------|--------|-------|--|-------|--------|-----------------------------|------------------------------|-------|-------|-------|-------|----------------------|
| | จำนวน | | ร้อยละ | | จำนวน | | ร้อยละ | | จำนวน | | ร้อยละ | | จำนวน | | ร้อยละ | | จำนวน | | ร้อยละ | | | | | | | |
| | Number | % | Number | % | Number | % | Number | % | Number | % | Number | % | Number | % | Number | % | Number | % | Number | | | % | | | | |
| รวม | 5,394 | 100.00 | 10 | 0.18 | 8 | 0.14 | 45 | 0.84 | 149 | 2.77 | 265 | 4.91 | 574 | 10.64 | 601 | 11.13 | 869 | 16.11 | 998 | 18.50 | 368 | 6.82 | 1,508 | 27.96 | 75.88 | Total |
| เมืองนครปฐม | 1,472 | 100.00 | 10 | 0.65 | 1 | 0.07 | 12 | 0.79 | 17 | 1.12 | 74 | 5.04 | 145 | 9.86 | 137 | 9.28 | 138 | 9.35 | 160 | 10.89 | 81 | 5.49 | 699 | 47.46 | 80.96 | Mueang Nakhon Pathom |
| กำแพงแสน | 787 | 100.00 | - | - | - | - | - | - | 14 | 1.78 | 94 | 11.89 | 19 | 2.36 | 31 | 3.98 | 303 | 38.46 | 199 | 25.32 | 84 | 10.69 | 43 | 5.52 | 71.91 | Kamphaeng Saen |
| นครชัยศรี | 385 | 100.00 | - | - | 2 | 0.52 | - | - | 5 | 1.23 | 16 | 4.27 | 45 | 11.71 | 46 | 11.86 | 66 | 17.03 | 69 | 17.96 | 20 | 5.19 | 116 | 30.23 | 77.39 | Nakhon Chai Si |
| ดอนตูม | 395 | 100.00 | - | - | 2 | 0.44 | 2 | 0.57 | 4 | 0.93 | 4 | 0.93 | 98 | 24.74 | 103 | 26.09 | 45 | 11.43 | 84 | 21.31 | 17 | 4.35 | 36 | 9.20 | 67.65 | Don Tum |
| บางเลน | 475 | 100.00 | - | - | 1 | 0.21 | 13 | 2.63 | 10 | 2.06 | 44 | 9.16 | 33 | 6.94 | 42 | 8.84 | 35 | 7.41 | 126 | 26.45 | 26 | 5.47 | 146 | 30.83 | 76.25 | Bang Len |
| สามพราน | 1,799 | 100.00 | - | - | 2 | 0.11 | 13 | 0.73 | 101 | 5.60 | 32 | 1.75 | 212 | 11.77 | 230 | 12.79 | 276 | 15.32 | 341 | 18.97 | 133 | 7.39 | 460 | 25.56 | 75.23 | Sam Phran |
| พุทธามณฑล | 81 | 100.00 | - | - | - | - | 6 | 6.99 | - | - | 2 | 2.47 | 23 | 27.77 | 12 | 14.53 | 7 | 8.63 | 18 | 22.34 | 7 | 8.63 | 7 | 8.63 | 67.63 | Phuthamonthon |

ที่มา : สำนักอุตสาหกรม พ.ศ.2550 จังหวัด นครปฐม สำนักงานสถิติแห่งชาติ กระทรวงเทคโนโลยีสารสนเทศและการสื่อสาร
 Source : The 2007 Industrial Census, Nakhon Pathom Province, National Statistical Office, Ministry of Information and Communication Technology

ตอนที่ 2 ขั้วมุกที่ไปขອງสถานประกอบการ
จำแนกตามขนาดขອງสถานประกอบการ

สารบัญญัตินิติ

- ตอนที่ 2** ข้อมูลทั่วไปของสถานประกอบการ จำแนกตามขนาดของสถานประกอบการ
- ตาราง 1** จำนวนและร้อยละของสถานประกอบการอุตสาหกรรมการผลิต จำแนกตามรูปแบบการจัดตั้งตามกฎหมาย และขนาดของสถานประกอบการ
- ตาราง 2** จำนวนและร้อยละของสถานประกอบการอุตสาหกรรมการผลิต จำแนกตามรูปแบบการจัดตั้งทางเศรษฐกิจ และขนาดของสถานประกอบการ
- ตาราง 3** จำนวนและร้อยละของสถานประกอบการอุตสาหกรรมการผลิต จำแนกตามระยะเวลาในการดำเนินกิจการ และขนาดของสถานประกอบการ
- ตาราง 4** จำนวนและร้อยละของสถานประกอบการอุตสาหกรรมการผลิต จำแนกตามระยะเวลาการผลิตในปี 2549 และขนาดของสถานประกอบการ
- ตาราง 5** มูลค่าเงินลงทุนจดทะเบียน จำนวนและร้อยละของสถานประกอบการอุตสาหกรรมการผลิต จำแนกตามมูลค่าทุนจดทะเบียน และขนาดของสถานประกอบการ
- ตาราง 6** มูลค่าเงินทุนที่ต่างประเทศร่วมลงทุนหรือถือหุ้นจำนวนและร้อยละของสถานประกอบการอุตสาหกรรมการผลิต จำแนกตามสัดส่วนของการร่วมลงทุนหรือถือหุ้นของต่างประเทศ และขนาดของสถานประกอบการ
- ตาราง 7** จำนวนและร้อยละของสถานประกอบการอุตสาหกรรมการผลิตที่ต่างประเทศร่วมลงทุน จำแนกตามประเทศร่วมลงทุนหรือถือหุ้นมากที่สุดเป็นอันดับหนึ่ง และขนาดของสถานประกอบการ
- ตาราง 7.1** จำนวนและร้อยละของสถานประกอบการอุตสาหกรรมการผลิตที่ต่างประเทศร่วมลงทุน จำแนกตามประเทศร่วมลงทุนหรือถือหุ้นมากที่สุดเป็นอันดับสอง และขนาดของสถานประกอบการ
- ตาราง 7.2** จำนวนและร้อยละของสถานประกอบการอุตสาหกรรมการผลิตที่ต่างประเทศร่วมลงทุน จำแนกตามประเทศร่วมลงทุนหรือถือหุ้นมากที่สุดเป็นอันดับสาม และขนาดของสถานประกอบการ
- ตาราง 8** จำนวนและร้อยละของสถานประกอบการอุตสาหกรรมการผลิตจำแนกตามการส่งเสริมการลงทุน จากสำนักงานคณะกรรมการส่งเสริมการลงทุน และขนาดของสถานประกอบการ
- ตาราง 9** มูลค่าการส่งออก จำนวนและร้อยละของสถานประกอบการอุตสาหกรรมการผลิต จำแนกตามร้อยละของการส่งออกผลผลิตออกไปจำหน่ายต่างประเทศ และขนาดของสถานประกอบการ
- ตาราง 10** จำนวนและร้อยละของสถานประกอบการอุตสาหกรรมการผลิต จำแนกตามประเทศที่มีการส่งผลผลิตไปจำหน่าย และขนาดของสถานประกอบการ
- ตาราง 11** มูลค่าการใช้วัตถุดิบหรือวัสดุประกอบการผลิตที่มาจากต่างประเทศ จำนวนและร้อยละของสถานประกอบการอุตสาหกรรมการผลิต จำแนกตามการใช้วัตถุดิบฯ และขนาดของสถานประกอบการ
- ตาราง 12** จำนวนและร้อยละของสถานประกอบการอุตสาหกรรมการผลิต จำแนกตามอัตราการใช้กำลังการผลิตต่อปี 2549 และขนาดของสถานประกอบการ

ตาราง 2 จำนวนและร้อยละของสถานประกอบการอุตสาหกรรมผลิต จำแนกตามรูปแบบการจัดตั้งทางเศรษฐกิจ และขนาดของสถานประกอบการ

TABLE 2 NUMBER AND PERCENTAGE OF MANUFACTURING ESTABLISHMENTS BY FORM OF ECONOMIC ORGANIZATION AND SIZE OF ESTABLISHMENT

| ขนาดของสถานประกอบการ | จำนวนสถานประกอบการ | | สำนักงานหนึ่งเดียว | | สำนักงานใหญ่ | | สำนักงานสาขา | | Size of establishment |
|----------------------|--------------------------|--------|--------------------|--------|--------------|--------|--------------|--------|-----------------------|
| | Number of establishments | | Single unit | | Head office | | Branch | | |
| | จำนวน | ร้อยละ | จำนวน | ร้อยละ | จำนวน | ร้อยละ | จำนวน | ร้อยละ | |
| | Number | % | Number | % | Number | % | Number | % | |
| รวม | 5,394 | 100.00 | 5,145 | 95.38 | 85 | 1.58 | 164 | 3.04 | Total |
| 1-15 คน | 4,321 | 100.00 | 4,281 | 99.07 | 4 | 0.09 | 36 | 0.83 | 1-15 persons |
| 16-25 คน | 279 | 100.00 | 247 | 88.53 | 8 | 2.87 | 24 | 8.60 | 16-25 persons |
| 26-30 คน | 73 | 100.00 | 65 | 89.04 | 4 | 5.48 | 4 | 5.48 | 26-30 persons |
| 31-50 คน | 211 | 100.00 | 190 | 90.05 | 8 | 3.79 | 13 | 6.16 | 31-50 persons |
| 51-200 คน | 350 | 100.00 | 269 | 76.86 | 33 | 9.43 | 48 | 13.71 | 51-200 persons |
| มากกว่า 200 คน | 160 | 100.00 | 93 | 58.13 | 28 | 17.50 | 39 | 24.38 | More than 200 persons |

ที่มา : สำมะโนอุตสาหกรรม พ.ศ.2550 จังหวัดนครปฐม สำนักงานสถิติแห่งชาติ กระทรวงเทคโนโลยีสารสนเทศและการสื่อสาร

Source : The 2007 Industrial Census, Nakhon Pathom Province, National Statistical Office, Ministry of Information and Communication Technology

ตาราง 3 จำนวนและร้อยละของสถานประกอบการอุตสาหกรรมผลิต จำแนกตามระยะเวลาในการดำเนินงาน และขนาดของสถานประกอบการ

TABLE 3 NUMBER AND PERCENTAGE OF MANUFACTURING ESTABLISHMENTS BY PERIOD OF OPERATION AND SIZE OF ESTABLISHMENT

| ขนาดของสถานประกอบการ | จำนวนสถานประกอบการ | | ระยะเวลาในการดำเนินงาน (ปี) Period of operation (Year) | | | | | | | | | | | | Size of establishment |
|----------------------|--------------------------|--------|--|--------|-------|--------|---------|--------|---------|--------|-------|--------|-----------------------|-------|-----------------------|
| | Number of establishments | | < 5 | | 5 - 9 | | 10 - 19 | | 20 - 29 | | ≥ 30 | | | | |
| | จำนวน | ร้อยละ | จำนวน | ร้อยละ | จำนวน | ร้อยละ | จำนวน | ร้อยละ | จำนวน | ร้อยละ | จำนวน | ร้อยละ | | | |
| Number | % | Number | % | Number | % | Number | % | Number | % | Number | % | Number | % | Total | |
| รวม | 5,394 | 100.00 | 1,588 | 29.44 | 1,214 | 22.50 | 1,717 | 31.83 | 652 | 12.09 | 223 | 4.14 | 4.14 | | |
| 1-15 คน | 4,321 | 100.00 | 1,453 | 33.62 | 1,005 | 23.25 | 1,224 | 28.33 | 501 | 11.60 | 138 | 3.20 | 1-15 persons | | |
| 16-25 คน | 279 | 100.00 | 53 | 19.00 | 76 | 27.24 | 106 | 37.99 | 23 | 8.24 | 21 | 7.53 | 16-25 persons | | |
| 26-30 คน | 73 | 100.00 | 9 | 12.33 | 16 | 21.92 | 37 | 50.68 | 8 | 10.96 | 3 | 4.11 | 26-30 persons | | |
| 31-50 คน | 211 | 100.00 | 39 | 18.48 | 44 | 20.85 | 91 | 43.13 | 31 | 14.69 | 6 | 2.84 | 31-50 persons | | |
| 51-200 คน | 350 | 100.00 | 30 | 8.57 | 61 | 17.43 | 180 | 51.43 | 52 | 14.86 | 27 | 7.71 | 51-200 persons | | |
| มากกว่า 200 คน | 160 | 100.00 | 4 | 2.50 | 12 | 7.50 | 79 | 49.38 | 37 | 23.13 | 28 | 17.50 | More than 200 persons | | |

ที่มา : สำมะโนอุตสาหกรรม พ.ศ.2550 จังหวัดนครปฐม สำนักงานสถิติแห่งชาติ กระทรวงเทคโนโลยีสารสนเทศและการสื่อสาร

Source : The 2007 Industrial Census, Nakhon Pathom Province, National Statistical Office, Ministry of Information and Communication Technology

ตาราง 4 จำนวนและร้อยละของสถานประกอบการอุตสาหกรรมการผลิต จำแนกตามระยะเวลาการผลิตในปี 2549 และขนาดของสถานประกอบการ

TABLE 4 NUMBER AND PERCENTAGE OF MANUFACTURING ESTABLISHMENTS BY PERIOD OF OPERATION IN 2006 AND SIZE OF ESTABLISHMENT

| ขนาดของสถานประกอบการ | ระยะเวลาการฟลิต Period of operation in 2006 | | | | | | | | | | | | Size of establishment | | | | |
|----------------------|---|--------|--------------|--------|--------|-----------------------|--------|--------|--------|--------|--------|--------|-----------------------|-------|-----|-------|-----------------------|
| | จำนวนสถานประกอบการ | | เดือน Months | | | ชั่วโมง Hours per day | | | Total | | | | | | | | |
| | จำนวน | ร้อยละ | จำนวน | ร้อยละ | จำนวน | ร้อยละ | จำนวน | ร้อยละ | จำนวน | ร้อยละ | จำนวน | ร้อยละ | | | | | |
| | Number | % | Number | % | Number | % | Number | % | Number | % | Number | % | Number | % | | | |
| รวม | 5,394 | 100.00 | 13 | 0.24 | 280 | 5.20 | 209 | 3.87 | 4,892 | 90.69 | 1,235 | 22.89 | 3,951 | 73.25 | 208 | 3.86 | Total |
| 1-15 คน | 4,321 | 100.00 | 12 | 0.28 | 271 | 6.28 | 196 | 4.53 | 3,842 | 88.91 | 1,211 | 28.02 | 3,054 | 70.68 | 56 | 1.30 | 1-15 persons |
| 16-25 คน | 279 | 100.00 | - | - | 5 | 1.79 | 7 | 2.51 | 267 | 95.70 | 11 | 3.94 | 241 | 86.38 | 27 | 9.68 | 16-25 persons |
| 26-30 คน | 73 | 100.00 | - | - | - | - | - | - | 73 | 100.00 | 2 | 2.74 | 67 | 91.78 | 4 | 5.48 | 26-30 persons |
| 31-50 คน | 211 | 100.00 | - | - | 3 | 1.42 | 5 | 2.37 | 203 | 96.21 | 5 | 2.37 | 189 | 89.57 | 17 | 8.06 | 31-50 persons |
| 51-200 คน | 350 | 100.00 | 1 | 0.29 | - | - | 1 | 0.29 | 348 | 99.43 | 5 | 1.43 | 293 | 83.71 | 52 | 14.86 | 51-200 persons |
| มากกว่า 200 คน | 160 | 100.00 | - | - | 1 | 0.63 | - | - | 159 | 99.38 | 1 | 0.63 | 107 | 66.88 | 52 | 32.50 | More than 200 persons |

ที่มา : สำนักระเบิดอุตสาหกรรม พ.ศ.2550 จังหวัดนครปฐม สำนักงานสถิติแห่งชาติ กระทรวงเทคโนโลยีสารสนเทศและการสื่อสาร

Source : The 2007 Industrial Census, Nakhon Pathom Province, National Statistical Office, Ministry of Information and Communication Technology

ตาราง 5 มูลค่าเงินลงทุนจดทะเบียน จำนวนและร้อยละของสถานประกอบการอุตสาหกรรมผลิต อันเนคตามมูลค่าทุนจดทะเบียน และขนาดของสถานประกอบการ

TABLE 5 VALUE OF REGISTERED CAPITAL, NUMBER AND PERCENTAGE OF MANUFACTURING ESTABLISHMENTS BY VALUE OF REGISTERED CAPITAL AND SIZE OF ESTABLISHMENT

| ขนาดของสถานประกอบการ | จำนวนสถานประกอบการ | | มูลค่าทุนจดทะเบียน (ล้านบาท) Registered capital (Million baht) | | | | | | | | | | มูลค่าเงินทุนจดทะเบียน Value of registered capital | Size of establishment | | | | | | | | | | |
|----------------------|---|---------------|--|--------------|-----------------|--------------|-----------------|-------------|-----------------|--------------|-----------------|--------------|---|-----------------------|-----------------|-------------|-----------------|-------------|-----------------|-------------|-----------------|-------------|--------------------|-----------------------|
| | ไม่มีทุนจดทะเบียน No value of registered capital | | รวม Total | | < 1 | | 1 - 9 | | 10 - 49 | | 50 - 99 | | | | 100 - 199 | | 200 - 499 | | 500 - 999 | | ≥ 1,000 | | | |
| | จำนวน Number | ร้อยละ % | จำนวน Number | ร้อยละ % | จำนวน Number | ร้อยละ % | จำนวน Number | ร้อยละ % | จำนวน Number | ร้อยละ % | จำนวน Number | ร้อยละ % | | | จำนวน Number | ร้อยละ % | จำนวน Number | ร้อยละ % | จำนวน Number | ร้อยละ % | จำนวน Number | ร้อยละ % | | |
| รวม | 5,394 | 100.00 | 4,292 | 79.57 | 1,102 | 20.43 | 78 | 7.04 | 629 | 57.05 | 278 | 25.20 | 60 | 5.44 | 35 | 3.18 | 21 | 1.91 | 2 | 0.18 | - | - | 2,280,981.0 | Total |
| 1-15 คน | 4,321 | 100.00 | 4,019 | 93.01 | 302 | 6.99 | 53 | 17.41 | 222 | 73.40 | 26 | 8.52 | 1 | 0.33 | 1 | 0.33 | - | - | - | - | - | - | 1,112,137,246 | 1-15 persons |
| 16-25 คน | 279 | 100.00 | 112 | 40.14 | 167 | 59.86 | 11 | 6.59 | 125 | 74.85 | 26 | 15.57 | 4 | 2.40 | 1 | 0.60 | - | - | - | - | - | - | 1,172,163,000 | 16-25 persons |
| 26-30 คน | 73 | 100.00 | 13 | 17.81 | 60 | 82.19 | 2 | 3.33 | 41 | 68.33 | 16 | 26.67 | 1 | 1.67 | - | - | - | - | - | - | - | - | 476,170,000 | 26-30 persons |
| 31-50 คน | 211 | 100.00 | 46 | 21.80 | 165 | 78.20 | 7 | 4.24 | 114 | 69.09 | 40 | 24.24 | 3 | 1.82 | - | - | 1 | 0.61 | - | - | - | - | 1,489,800,000 | 31-50 persons |
| 51-200 คน | 350 | 100.00 | 63 | 18.00 | 287 | 82.00 | 4 | 1.39 | 116 | 40.42 | 130 | 45.30 | 28 | 9.76 | 7 | 2.44 | 2 | 0.70 | - | - | - | - | 624,603,650.2 | 51-200 persons |
| มากกว่า 200 คน | 160 | 100.00 | 39 | 24.38 | 121 | 75.63 | 1 | 0.83 | 11 | 9.09 | 40 | 33.06 | 23 | 19.01 | 26 | 21.49 | 18 | 14.88 | 2 | 1.65 | - | - | 1,231,351.0 | More than 200 persons |

ที่มา : สำนักสถิติแห่งชาติ กระทรวงเทคโนโลยีสารสนเทศและการสื่อสาร

Source : The 2007 Industrial Census, Nakhon Pathom Province, National Statistical Office, Ministry of Information and Communication Technology

ตาราง 6 มูลค่าเงินลงทุนทั้งประเทศรวมลงทุนหรือถือหุ้น จำนวนและร้อยละของสถานประกอบการอุตสาหกรรมผลิต จำนวนตามสัดส่วนของการร่วมลงทุนหรือถือหุ้นของต่างประเทศ และขนาดของสถานประกอบการ

TABLE 6 VALUE OF FOREIGN INVESTMENT OR SHARE HOLDING, NUMBER AND PERCENTAGE OF MANUFACTURING ESTABLISHMENTS BY PROPORTION OF FOREIGN INVESTMENT OR SHARE HOLDING AND SIZE OF ESTABLISHMENT

| ขนาดของสถานประกอบการ | จำนวนสถาน- ประกอบการ | | ไม่มีต่างประเทศ | | สัดส่วนของการร่วมลงทุนหรือถือหุ้น | | | | มูลค่าเงินลงทุนที่ต่างประเทศ | | | | | | | | | | |
|----------------------|-------------------------|---------------|--|--------------|---|-------------|----------|--|------------------------------|--------------|-----------|--------------|----------------------|--------------|-----|--------|-------|--------|-----------------------|
| | จำนวน Number | ร้อยละ % | ร่วมลงทุนหรือถือหุ้น | | Proportion of foreign investment or share holding | | | | จำนวน Number | ร้อยละ % | | | | | | | | | |
| | | | จำนวน No foreign's investment or share holding | ร้อยละ % | < 10% | 10 - 50% | > 50% | Value of foreign investment or share holding | | | | | | | | | | | |
| | | | รวม | | | | | | | | | | | | | | | | |
| | จำนวน | ร้อยละ | จำนวน | ร้อยละ | จำนวน | ร้อยละ | จำนวน | ร้อยละ | จำนวน | ร้อยละ | จำนวน | ร้อยละ | จำนวน | ร้อยละ | รวม | ร้อยละ | จำนวน | ร้อยละ | รวม |
| รวม | 5,394 | 100.00 | 5,318 | 98.59 | 76 | 1.41 | 5 | 6.58 | 56 | 73.68 | 15 | 19.74 | 1,575,315,585 | Total | | | | | |
| 1-15 คน | 4,321 | 100.00 | 4,316 | 99.88 | 5 | 0.12 | - | - | 5 | 100.00 | - | - | 6,860,000 | | | | | | 1-15 persons |
| 16-25 คน | 279 | 100.00 | 270 | 96.77 | 9 | 3.23 | 2 | 22.22 | 5 | 55.56 | 2 | 22.22 | 18,000,000 | | | | | | 16-25 persons |
| 26-30 คน | 73 | 100.00 | 69 | 94.52 | 4 | 5.48 | - | - | 2 | 50.00 | 2 | 50.00 | 79,940,000 | | | | | | 26-30 persons |
| 31-50 คน | 211 | 100.00 | 202 | 95.73 | 9 | 4.27 | 2 | 22.22 | 7 | 77.78 | - | - | 17,010,000 | | | | | | 31-50 persons |
| 51-200 คน | 350 | 100.00 | 325 | 92.86 | 25 | 7.14 | 1 | 4.00 | 20 | 80.00 | 4 | 16.00 | 319,667,085 | | | | | | 51-200 persons |
| มากกว่า 200 คน | 160 | 100.00 | 136 | 85.00 | 24 | 15.00 | - | - | 17 | 70.83 | 7 | 29.17 | 1,133,838,500 | | | | | | More than 200 persons |

ที่มา : สำมะโนอุตสาหกรรม พ.ศ.2550 จังหวัดนครปฐม สำนักงานสถิติแห่งชาติ กระทรวงเทคโนโลยีสารสนเทศและการสื่อสาร

Source : The 2007 Industrial Census, Nakhon Pathom Province, National Statistical Office, Ministry of Information and Communication Technology

ตาราง 7 จำนวนและร้อยละของสถานประกอบการอุตสาหกรรมผลิตที่ต่างประเทศร่วมลงทุน จำนวนตามประเทศร่วมลงทุนหรือถือหุ้นมากที่สุดเป็นอันดับหนึ่ง และขนาดของสถานประกอบการ

TABLE 7 NUMBER AND PERCENTAGE OF MANUFACTURING ESTABLISHMENTS WITH FOREIGN INVESTMENT BY THE FIRST COUNTRY WITH HIGHEST SHARE HOLDING AND SIZE OF ESTABLISHMENT

| ขนาดของสถานประกอบการ | จำนวนสถานประกอบการ | | ไม่มีการลงทุนจาก | | มีการลงทุนจาก | | ประเทศร่วมลงทุนหรือถือหุ้นมากที่สุดเป็นอันดับหนึ่ง The first country with highest share holding | | | | | | | | | | Size of establishment | | | | | | |
|--------------------------|--------------------|---------------|-------------------------|---------------------------|---------------|-------------|---|--------------|-----------|--------------|-------------------|-----------------|---------------|--------------|----------|-------------|-----------------------|-------------|----------|-------------|--------------|-----------------------|---------------|
| | จำนวน | ร้อยละ | จำนวน | ร้อยละ | จำนวน | ร้อยละ | เกาหลี | ญี่ปุ่น | ไต้หวัน | สิงคโปร์ | จีน | สหรัฐอเมริกา | ประเทศในยุโรป | ประเทศอื่นๆ | | | | | | | | | |
| Number of establishments | Number | % | No foreign's investment | With foreign's investment | Korea | Japan | Taiwan | Singapore | China | USA | Country in Europe | Other countries | Number | % | | | | | | | | | |
| รวม | 5,394 | 100.00 | 5,318 | 98.59 | 1 | 1.32 | 12 | 15.79 | 27 | 35.53 | 6 | 7.89 | 14 | 18.42 | 5 | 6.58 | 7 | 9.21 | 4 | 5.26 | Total | | |
| 1-15 คน | 4,321 | 100.00 | 4,316 | 99.88 | 5 | 0.12 | - | - | 1 | 20.00 | - | - | 4 | 80.00 | - | - | - | - | - | - | - | 1-15 persons | |
| 16-25 คน | 279 | 100.00 | 270 | 96.77 | 9 | 3.23 | - | 2 | 22.22 | 5 | 55.56 | - | 1 | 11.11 | - | - | 1 | 11.11 | - | - | - | 16-25 persons | |
| 26-30 คน | 73 | 100.00 | 69 | 94.52 | 4 | 5.48 | - | - | 2 | 50.00 | - | - | 1 | 25.00 | - | - | - | - | - | 1 | 25.00 | 26-30 persons | |
| 31-50 คน | 211 | 100.00 | 202 | 95.73 | 9 | 4.27 | 1 | 11.11 | 2 | 22.22 | 2 | 22.22 | 2 | 22.22 | - | - | 1 | 11.11 | 1 | 11.11 | 1 | 11.11 | 31-50 persons |
| 51-200 คน | 350 | 100.00 | 325 | 92.86 | 25 | 7.14 | - | 4 | 16.00 | 10 | 40.00 | 3 | 12.00 | 3 | 12.00 | 3 | 12.00 | - | - | 2 | 8.00 | 51-200 persons | |
| มากกว่า 200 คน | 160 | 100.00 | 136 | 85.00 | 24 | 15.00 | - | 6 | 25.00 | 7 | 29.17 | 1 | 4.17 | 3 | 12.50 | 2 | 8.33 | 5 | 20.83 | - | - | More than 200 persons | |

ที่มา : สำมะโนอุตสาหกรรม พ.ศ.2550 จังหวัดนครปฐม สำนักงานสถิติแห่งชาติ กระทรวงเทคโนโลยีสารสนเทศและการสื่อสาร

Source : The 2007 Industrial Census, Nakhon Pathom Province, National Statistical Office, Ministry of Information and Communication Technology

ตาราง 7.1 จำนวนและร้อยละของสถานประกอบการอุตสาหกรรมผลิตที่ต่างประเทศร่วมลงทุน จำนวนตามประเภทร่วมลงทุน จำนวนตามประเทศร่วมลงทุนหรือถือหุ้นมากที่สุดเป็นอันดับสอง และขนาดของสถานประกอบการ

TABLE 7.1 NUMBER AND PERCENTAGE OF MANUFACTURING ESTABLISHMENTS WITH FOREIGN INVESTMENT BY THE SECOND COUNTRY WITH HIGHEST SHARE HOLDING AND SIZE OF ESTABLISHMENT

| ขนาดของสถานประกอบการ | จำนวนสถานประกอบการ | | ไม่มีการลงทุนจากต่างประเทศ | | มีการลงทุนจากต่างประเทศ | | ประเทศที่ร่วมลงทุนหรือถือหุ้นมากที่สุดเป็นอันดับสอง The second country with highest share holding | | | | | | | | | | Total | | | | | | | |
|----------------------|--------------------------|--------|----------------------------|--------|---------------------------|--------|---|--------|---------|--------|---------|--------|----------|--------|-------|--------|-------|--------------|--------|---------------|--------|--------------|-----------------------|-----------------------|
| | Number of establishments | | No foreign's investment | | With foreign's investment | | เกาหลี | | ญี่ปุ่น | | ไต้หวัน | | สิงคโปร์ | | จีน | | | สหรัฐอเมริกา | | ประเทศในยุโรป | | ประเทศอื่น ๆ | | Size of establishment |
| | จำนวน | ร้อยละ | จำนวน | ร้อยละ | จำนวน | ร้อยละ | จำนวน | ร้อยละ | จำนวน | ร้อยละ | จำนวน | ร้อยละ | จำนวน | ร้อยละ | จำนวน | ร้อยละ | | จำนวน | ร้อยละ | จำนวน | ร้อยละ | จำนวน | ร้อยละ | |
| รวม | 5,394 | 100.00 | 5,318 | 98.59 | 76 | 1.41 | - | - | - | - | 2 | 2.63 | - | - | 1 | 1.32 | 1 | 1.32 | 2 | 2.63 | 70 | 92.11 | | |
| 1-15 คน | 4,321 | 100.00 | 4,316 | 99.88 | 5 | 0.12 | - | - | - | - | - | - | - | - | - | - | - | - | - | - | 5 | 100.00 | 1-15 persons | |
| 16-25 คน | 279 | 100.00 | 270 | 96.77 | 9 | 3.23 | - | - | - | - | - | - | - | 1 | 11.11 | - | - | - | - | - | 8 | 88.89 | 16-25 persons | |
| 26-30 คน | 73 | 100.00 | 69 | 94.52 | 4 | 5.48 | - | - | - | - | - | - | - | - | - | - | - | - | - | - | 4 | 100.00 | 26-30 persons | |
| 31-50 คน | 211 | 100.00 | 202 | 95.73 | 9 | 4.27 | - | - | - | - | - | - | - | - | - | - | - | - | 1 | 11.11 | 8 | 88.89 | 31-50 persons | |
| 51-200 คน | 350 | 100.00 | 325 | 92.86 | 25 | 7.14 | - | - | - | - | 1 | 4.00 | - | - | - | - | 1 | 4.00 | - | - | 23 | 92.00 | 51-200 persons | |
| มากกว่า 200 คน | 160 | 100.00 | 136 | 85.00 | 24 | 15.00 | - | - | - | - | 1 | 4.17 | - | - | - | - | - | - | 1 | 4.17 | 22 | 91.67 | More than 200 persons | |

ที่มา : สำนักอุตสาหกรรม พ.ศ.2550 จังหวัดนครปฐม สำนักงานสถิติแห่งชาติ กระทรวงเทคโนโลยีสารสนเทศและการสื่อสาร

Source : The 2007 Industrial Census, Nakhon Pathom Province, National Statistical Office, Ministry of Information and Communication Technology

ตาราง 7.2 จำนวนและร้อยละของสถานประกอบการอุตสาหกรรมผลิตที่ต่างประเทศร่วมลงทุน จำนวนตามประเทศร่วมลงทุนหรือหุ้นมากที่สุดเป็นอันดับสาม และขนาดของสถานประกอบการ

TABLE 7.2 NUMBER AND PERCENTAGE OF MANUFACTURING ESTABLISHMENTS WITH FOREIGN INVESTMENT BY THE THIRD COUNTRY WITH HIGHEST SHARE HOLDING AND SIZE OF ESTABLISHMENT

| ขนาดของสถานประกอบการ | จำนวนสถานประกอบการ | | ประเทศร่วมลงทุนหรือถือหุ้นมากที่สุดเป็นอันดับสาม The third country with highest share holding | | | | | | | | | | Total | | | | | | | | | | | | |
|----------------------|--------------------------|--------|---|--------|---|--------|--------------|--------|---------------|--------|----------------|--------|-------|--------------------|--------|-----------|--------|------------------|--------|----------------------|--------|------------------------------|--------|-----------------------|-----------------------|
| | Number of establishments | | ไม่มีการลงทุนจากต่างประเทศ No foreign investment | | มีการลงทุนจากต่างประเทศ With foreign investment | | เกาหลี Korea | | ญี่ปุ่น Japan | | ไต้หวัน Taiwan | | | สิงคโปร์ Singapore | | จีน China | | สหรัฐอเมริกา USA | | ประเทศในยุโรป Europe | | ประเทศอื่น ๆ Other countries | | Size of establishment | |
| | จำนวน | ร้อยละ | จำนวน | ร้อยละ | จำนวน | ร้อยละ | จำนวน | ร้อยละ | จำนวน | ร้อยละ | จำนวน | ร้อยละ | | จำนวน | ร้อยละ | จำนวน | ร้อยละ | จำนวน | ร้อยละ | จำนวน | ร้อยละ | จำนวน | ร้อยละ | | |
| รวม | 5,394 | 100.00 | 5,318 | 98.59 | 76 | 1.41 | - | - | - | - | - | - | - | - | - | - | - | - | - | - | - | - | 75 | | 98.68 |
| 1-15 คน | 4,321 | 100.00 | 4,316 | 99.88 | 5 | 0.12 | - | - | - | - | - | - | - | - | - | - | - | - | - | - | - | - | 5 | 100.00 | 1-15 persons |
| 16-25 คน | 279 | 100.00 | 270 | 96.77 | 9 | 3.23 | - | - | - | - | - | - | - | - | - | - | - | - | - | - | - | - | 9 | 100.00 | 16-25 persons |
| 26-30 คน | 73 | 100.00 | 69 | 94.52 | 4 | 5.48 | - | - | - | - | - | - | - | - | - | - | - | - | - | - | - | - | 4 | 100.00 | 26-30 persons |
| 31-50 คน | 211 | 100.00 | 202 | 95.73 | 9 | 4.27 | - | - | - | - | - | - | - | - | - | - | - | - | - | - | - | - | 9 | 100.00 | 31-50 persons |
| 51-200 คน | 350 | 100.00 | 325 | 92.86 | 25 | 7.14 | - | - | - | - | - | - | - | - | - | - | - | - | - | - | - | - | 25 | 100.00 | 51-200 persons |
| มากกว่า 200 คน | 160 | 100.00 | 136 | 85.00 | 24 | 15.00 | - | - | - | - | - | - | - | - | - | - | - | - | - | - | - | - | 23 | 95.83 | More than 200 persons |

ที่มา : สำมะโนอุตสาหกรรม พ.ศ.2550 จังหวัดนครปฐม สำนักงานสถิติแห่งชาติ กระทรวงเทคโนโลยีสารสนเทศและการสื่อสาร
Source : The 2007 Industrial Census, Nakhon Pathom Province, National Statistical Office, Ministry of Information and Communication Technology

ตาราง 8 จำนวนและร้อยละของสถานประกอบการผลิต จานเนตามการส่งเสริมการลงทุน จากสำนักงานคณะกรรมการส่งเสริมการลงทุน และขนาดของสถานประกอบการ

TABLE 8 NUMBER AND PERCENTAGE OF MANUFACTURING ESTABLISHMENTS BY INVESTMENT PROMOTION FROM BOARD OF INVESTMENT (BOI) AND SIZE OF ESTABLISHMENT

| ขนาดของสถานประกอบการ | จำนวนสถานประกอบการ | | การส่งเสริมการลงทุนจากสำนักงานคณะกรรมการส่งเสริมการลงทุน | | | | Size of establishment |
|----------------------|--------------------------|-------------|--|-------------|-----------------|-------------|-----------------------|
| | Number of establishments | | Investment promotion from board of investment (BOI) | | | | |
| | จำนวน Number | ร้อยละ % | ไม่มี (No) | | มี (Yes) | | |
| | จำนวน Number | ร้อยละ % | จำนวน Number | ร้อยละ % | จำนวน Number | ร้อยละ % | Total |
| รวม | 5,394 | 100.00 | 5,188 | 96.18 | 206 | 3.82 | |
| 1-15 คน | 4,321 | 100.00 | 4,315 | 99.86 | 6 | 0.14 | 1-15 persons |
| 16-25 คน | 279 | 100.00 | 263 | 94.27 | 16 | 5.73 | 16-25 persons |
| 26-30 คน | 73 | 100.00 | 68 | 93.15 | 5 | 6.85 | 26-30 persons |
| 31-50 คน | 211 | 100.00 | 197 | 93.36 | 14 | 6.64 | 31-50 persons |
| 51-200 คน | 350 | 100.00 | 277 | 79.14 | 73 | 20.86 | 51-200 persons |
| มากกว่า 200 คน | 160 | 100.00 | 68 | 42.50 | 92 | 57.50 | More than 200 persons |

ที่มา : สำมะโนอุตสาหกรรม พ.ศ.2550 จังหวัดนครปฐม สำนักงานสถิติแห่งชาติ กระทรวงเทคโนโลยีสารสนเทศและการสื่อสาร

Source : The 2007 Industrial Census, Nakhon Pathom Province, National Statistical Office, Ministry of Information and Communication Technology

ตาราง 9 มูลค่าการส่งออก จำนวนและร้อยละของสถานประกอบการผลิต จำนวนตามร้อยละของการส่งออกผลิตภัณฑ์ไปต่างประเทศ และขนาดของสถานประกอบการ
 TABLE 9 VALUE OF EXPORT, NUMBER AND PERCENTAGE OF MANUFACTURING ESTABLISHMENTS BY PERCENTAGE OF EXPORT AND SIZE OF ESTABLISHMENT

| ขนาดของสถานประกอบการ | จำนวนสถานประกอบการที่ไม่มีการส่งออก | | ร้อยละการส่งออก | | | | | | | | | | มูลค่าการส่งออก | | Size of establishment | | | | | | | | | | | | | | | | | | | |
|----------------------|-------------------------------------|--------|-----------------|---------|---------|---------|---------|---------|---------|---------|---------|---------|-----------------|-----------------|-----------------------|-------|---|------|----|------|------|------|------|------|------|-------|------|-------------|----------------|-----------------------|---|------------|---------------|--------------|
| | จำนวน | ร้อยละ | < 10 | 10 - 19 | 20 - 29 | 30 - 39 | 40 - 49 | 50 - 59 | 60 - 69 | 70 - 79 | 80 - 89 | 90 - 99 | 100 | Value of export | | | | | | | | | | | | | | | | | | | | |
| Number | % | Number | % | Number | % | Number | % | Number | % | Number | % | Number | % | Number | % | Total | | | | | | | | | | | | | | | | | | |
| รวม | 5,394 | 100.00 | 5,135 | 95.20 | 259 | 4.80 | 68 | 26.25 | 31 | 11.97 | 18 | 6.95 | 21 | 8.11 | 15 | 5.79 | 7 | 2.70 | 12 | 4.63 | 14 | 5.41 | 20 | 7.72 | 33 | 12.74 | 20 | 7.72 | 47,703,446,432 | Total | | | | |
| 1-15 คน | 4,321 | 100.00 | 4,313 | 99.81 | 8 | 0.19 | 2 | 25.00 | - | - | - | 2 | 25.00 | 3 | 37.50 | - | - | - | - | - | - | - | - | - | - | - | - | - | - | - | 1 | 12.50 | 33,491,680 | 1-15 persons |
| 16-25 คน | 279 | 100.00 | 256 | 91.76 | 23 | 8.24 | 5 | 21.74 | 5 | 21.74 | - | 5 | 21.74 | 1 | 4.35 | - | - | - | - | 1 | 4.35 | - | 1 | 4.35 | 3 | 13.04 | 2 | 8.70 | 334,702,570 | 16-25 persons | | | | |
| 26-30 คน | 73 | 100.00 | 66 | 90.41 | 7 | 9.59 | 2 | 28.57 | 2 | 28.57 | - | - | - | - | - | - | - | - | - | - | - | - | - | - | - | - | - | - | - | - | - | 40,593,614 | 26-30 persons | |
| 31-50 คน | 211 | 100.00 | 186 | 88.15 | 25 | 11.85 | 10 | 40.00 | 2 | 8.00 | 1 | 4.00 | 4 | 16.00 | 2 | 8.00 | - | - | - | 1 | 4.00 | 1 | 4.00 | 2 | 8.00 | 1 | 4.00 | 252,237,489 | 31-50 persons | | | | | |
| 51-200 คน | 350 | 100.00 | 257 | 73.43 | 93 | 26.57 | 25 | 26.88 | 11 | 11.83 | 9 | 9.68 | 3 | 3.23 | 3 | 3.23 | 5 | 5.38 | 8 | 8.60 | 6 | 6.45 | 7 | 7.53 | 9 | 9.68 | 7 | 7.53 | 4,793,630,591 | 51-200 persons | | | | |
| มากกว่า 200 คน | 160 | 100.00 | 57 | 35.63 | 103 | 64.38 | 24 | 23.30 | 11 | 10.68 | 8 | 7.77 | 7 | 6.80 | 6 | 5.83 | 1 | 0.97 | 2 | 1.94 | 7 | 6.80 | 10 | 9.71 | 18 | 17.48 | 9 | 8.74 | 42,248,790,487 | More than 200 persons | | | | |

ที่มา : สำนักข้อมูลสถิติจังหวัด กระทรวงเทคโนโลยีสารสนเทศและการสื่อสาร
 Source : The 2007 Industrial Census, Nakhon Pathom Province, National Statistical Office, Ministry of Information and Communication Technology

ตาราง 10 จำนวนและร้อยละของสถานประกอบการอุตสาหกรรมผลิต จำนวนตามประเทศที่มีการส่งผลิตภัณฑ์ไปจำหน่าย และขนาดของสถานประกอบการ

TABLE 10 NUMBER AND PERCENTAGE OF MANUFACTURING ESTABLISHMENTS BY EXPORTED COUNTRY OF PRODUCT AND SIZE OF ESTABLISHMENT

| ขนาดของสถานประกอบการ | จำนวนสถานประกอบการ | | ไม่มีการส่งออก | | มีการส่งออก | | ประเทศที่ส่งออก Exported country | | | | | | | | | | Size of establishment | | | | | | | | |
|----------------------|--------------------------|--------|----------------|--------|-------------|--------|----------------------------------|--------|---------|--------|---------|--------|----------|--------|-------|--------|-----------------------|--------------|--------|---------------|--------|--------------|--------|-------|-----------------------|
| | Number of establishments | | No export | | Export | | เกาหลี | | ญี่ปุ่น | | ไต้หวัน | | สิงคโปร์ | | จีน | | | สหรัฐอเมริกา | | ประเทศในยุโรป | | ประเทศอื่น ๆ | | | |
| | จำนวน | ร้อยละ | จำนวน | ร้อยละ | จำนวน | ร้อยละ | จำนวน | ร้อยละ | จำนวน | ร้อยละ | จำนวน | ร้อยละ | จำนวน | ร้อยละ | จำนวน | ร้อยละ | | จำนวน | ร้อยละ | จำนวน | ร้อยละ | จำนวน | ร้อยละ | | |
| รวม | 5,394 | 100.00 | 5,135 | 95.20 | 259 | 4.80 | 2 | 0.77 | 40 | 15.44 | 8 | 3.09 | 12 | 4.63 | 17 | 6.56 | 58 | 22.39 | 38 | 14.67 | 84 | 32.43 | Total | | |
| 1-15 คน | 4,321 | 100.00 | 4,313 | 99.81 | 8 | 0.19 | - | - | - | - | - | - | 1 | 12.50 | 2 | 25.00 | 2 | 25.00 | 1 | 12.50 | 2 | 25.00 | 2 | 25.00 | 1-15 persons |
| 16-25 คน | 279 | 100.00 | 256 | 91.76 | 23 | 8.24 | - | - | 1 | 4.35 | 1 | 4.35 | 1 | 4.35 | 4 | 17.39 | 5 | 21.74 | 3 | 13.04 | 8 | 34.78 | 8 | 34.78 | 16-25 persons |
| 26-30 คน | 73 | 100.00 | 66 | 90.41 | 7 | 9.59 | - | - | - | - | - | - | - | - | 1 | 14.29 | 1 | 14.29 | 1 | 14.29 | 4 | 57.14 | 4 | 57.14 | 26-30 persons |
| 31-50 คน | 211 | 100.00 | 186 | 88.15 | 25 | 11.85 | - | - | 3 | 12.00 | 1 | 4.00 | - | - | 2 | 8.00 | 2 | 8.00 | 2 | 8.00 | 15 | 60.00 | 15 | 60.00 | 31-50 persons |
| 51-200 คน | 350 | 100.00 | 257 | 73.43 | 93 | 26.57 | 2 | 2.15 | 19 | 20.43 | 1 | 1.08 | 7 | 7.53 | 4 | 4.30 | 16 | 17.20 | 17 | 18.28 | 27 | 29.03 | 27 | 29.03 | 51-200 persons |
| มากกว่า 200 คน | 160 | 100.00 | 57 | 35.63 | 103 | 64.38 | - | - | 17 | 16.50 | 5 | 4.85 | 3 | 2.91 | 4 | 3.88 | 32 | 31.07 | 14 | 13.59 | 28 | 27.18 | 28 | 27.18 | More than 200 persons |

ที่มา : สำมะโนอุตสาหกรรม พ.ศ.2550 จังหวัดนครปฐม สำนักงานสถิติแห่งชาติ กระทรวงเทคโนโลยีสารสนเทศและการสื่อสาร

Source : The 2007 Industrial Census, Nakhon Pathom Province, National Statistical Office, Ministry of Information and Communication Technology

ตาราง 11 มูลค่าการใช้วัตถุดิบหรือวัสดุประกอบการผลิตที่มาจากต่างประเทศ จำนวนและร้อยละของสถานประกอบการที่ใช้วัตถุดิบฯ และขนาดของสถานประกอบการ

TABLE 11 VALUE OF IMPORTED MATERIALS AND COMPONENTS, NUMBER AND PERCENTAGE OF MANUFACTURING ESTABLISHMENTS BY USE OF IMPORTED MATERIALS AND COMPONENTS AND SIZE OF ESTABLISHMENT

| ขนาดของสถานประกอบการ | จำนวนสถานประกอบการ | | ร้อยละของวัตถุดิบหรือวัสดุประกอบที่มาจากต่างประเทศ Percentage of use of imported materials and components | | | | | | | | | | | มูลค่าการใช้ | | | | | | | | | | | | | | | | |
|----------------------|-------------------------|--------------------|---|-------------|-----------------|-------------|-----------------|-------------|-----------------|-------------|-----------------|-------------|-----------------|--------------|-----------------|-------------|-----------------|-------------|-----------------|-------------|-----------------|-------------|-----------------|-------------|-----------------|-------------|--|-----------------------|----------------|-----------------------|
| | จำนวน establishments | วัตถุดิบ No use | < 10 | | 10 - 19 | | 20 - 29 | | 30 - 39 | | 40 - 49 | | 50 - 59 | | 60 - 69 | | 70 - 79 | | 80 - 89 | | 90 - 99 | | 100 | | | | | | | |
| | | | จำนวน Number | ร้อยละ % | จำนวน Number | ร้อยละ % | จำนวน Number | ร้อยละ % | จำนวน Number | ร้อยละ % | จำนวน Number | ร้อยละ % | จำนวน Number | ร้อยละ % | จำนวน Number | ร้อยละ % | จำนวน Number | ร้อยละ % | จำนวน Number | ร้อยละ % | จำนวน Number | ร้อยละ % | จำนวน Number | ร้อยละ % | จำนวน Number | ร้อยละ % | Value of imported materials and components | Size of establishment | | |
| รวม | 5,394 | 100.00 | 5,078 | 94.13 | 316 | 5.87 | 60 | 18.84 | 56 | 17.70 | 40 | 12.64 | 31 | 9.80 | 25 | 7.90 | 25 | 7.90 | 13 | 4.11 | 17 | 5.37 | 18 | 5.69 | 20 | 6.21 | 12 | 3.84 | 16,408,039,033 | Total |
| 1-15 คน | 4,321 | 100.00 | 4,282 | 99.09 | 39 | 0.91 | 8 | 19.30 | 6 | 15.21 | 3 | 7.61 | 2 | 5.07 | - | - | 7 | 17.75 | - | - | 4 | 10.14 | 2 | 5.07 | 4 | 9.30 | 4 | 10.56 | 726,612,381 | 1-15 persons |
| 16-25 คน | 279 | 100.00 | 240 | 86.02 | 39 | 13.98 | 4 | 10.26 | 7 | 17.95 | 4 | 10.26 | 1 | 2.56 | 5 | 12.82 | 3 | 7.69 | 2 | 5.13 | 1 | 2.56 | 4 | 10.26 | 4 | 10.26 | 4 | 10.26 | 172,114,759 | 16-25 persons |
| 26-30 คน | 73 | 100.00 | 61 | 83.56 | 12 | 16.44 | 1 | 8.33 | 2 | 16.67 | 1 | 8.33 | 1 | 8.33 | 2 | 16.67 | 3 | 25.00 | - | - | 1 | 8.33 | - | - | 1 | 8.33 | - | - | 91,301,772 | 26-30 persons |
| 31-50 คน | 211 | 100.00 | 178 | 84.36 | 33 | 15.64 | 6 | 18.18 | 7 | 21.21 | 3 | 9.09 | 4 | 12.12 | 1 | 3.03 | - | - | 3 | 9.09 | 2 | 6.06 | 4 | 12.12 | 2 | 6.06 | 1 | 3.03 | 433,806,530 | 31-50 persons |
| 51-200 คน | 350 | 100.00 | 242 | 69.14 | 108 | 30.86 | 23 | 21.30 | 25 | 23.15 | 11 | 10.19 | 13 | 12.04 | 8 | 7.41 | 5 | 4.63 | 6 | 5.56 | 6 | 5.56 | 3 | 2.78 | 6 | 5.56 | 2 | 1.85 | 3,289,808,911 | 51-200 persons |
| มากกว่า 200 คน | 160 | 100.00 | 75 | 46.88 | 85 | 53.13 | 18 | 21.18 | 9 | 10.59 | 18 | 21.18 | 10 | 11.76 | 9 | 10.59 | 7 | 8.24 | 2 | 2.35 | 3 | 3.53 | 5 | 5.88 | 3 | 3.53 | 1 | 1.18 | 11,694,394,679 | More than 200 persons |

ที่มา : สำนักข้อมูลสารสนเทศ กรมการปกครอง กระทรวงมหาดไทย สำนักงานสถิติแห่งชาติ กระทรวงเทคโนโลยีสารสนเทศและการสื่อสาร

Source : The 2007 Industrial Census, Nakhon Pathom Province, National Statistical Office, Ministry of Information and Communication Technology

ตาราง 12 จำนวนและร้อยละของสถานประกอบการอุตสาหกรรมผลิต จำนวนตามอัตราการใช้กำลังการผลิตต่อปี 2549 และขนาดของสถานประกอบการ

TABLE 12 NUMBER AND PERCENTAGE OF MANUFACTURING ESTABLISHMENTS BY PERCENTAGE OF CAPACITY UTILIZATION IN 2006 AND SIZE OF ESTABLISHMENT

| ขนาดของสถานประกอบการ | จำนวนสถานประกอบการ | | | | | | | | | | | เฉลี่ยต่อสถาน- ประกอบการ | Size of establishment | | | | | | | | | | | | | |
|----------------------|--|--------|---------|---------|---------|---------|---------|---------|---------|---------|---------|-----------------------------|------------------------------|-------|-----|-------|-----|-------|-----|-------|-----|-------|-------|-------|-------|-----------------------|
| | อัตราการใช้กำลังการผลิตต่อปี 2549 Percentage of capacity utilization in 2006 | | | | | | | | | | | | | | | | | | | | | | | | | |
| จำนวน โรงงาน | ร้อยละ % | < 10 | 10 - 19 | 20 - 29 | 30 - 39 | 40 - 49 | 50 - 59 | 60 - 69 | 70 - 79 | 80 - 89 | 90 - 99 | ≥ 100 | Average per establishment | | | | | | | | | | | | | |
| รวม | 5,394 | 100.00 | 10 | 0.18 | 8 | 0.14 | 45 | 0.84 | 149 | 2.77 | 265 | 4.91 | 574 | 10.64 | 601 | 11.13 | 869 | 16.11 | 998 | 18.50 | 368 | 6.82 | 1,508 | 27.96 | 75.88 | Total |
| 1-15 คน | 4,321 | 100.00 | 10 | 0.22 | 5 | 0.11 | 35 | 0.82 | 138 | 3.20 | 244 | 5.65 | 526 | 12.17 | 484 | 11.19 | 658 | 15.23 | 651 | 15.06 | 236 | 5.46 | 1,335 | 30.89 | 75.35 | 1-15 persons |
| 16-25 คน | 279 | 100.00 | - | - | - | - | 3 | 1.08 | 4 | 1.43 | 4 | 1.43 | 19 | 6.81 | 30 | 10.75 | 54 | 19.35 | 73 | 26.16 | 22 | 7.89 | 70 | 25.09 | 78.76 | 16-25 persons |
| 26-30 คน | 73 | 100.00 | - | - | - | - | 1 | 1.37 | 2 | 2.74 | 2 | 2.74 | 5 | 6.85 | 8 | 10.96 | 14 | 19.18 | 20 | 27.40 | 8 | 10.96 | 13 | 17.81 | 76.33 | 26-30 persons |
| 31-50 คน | 211 | 100.00 | - | - | 2 | 0.95 | 3 | 1.42 | 2 | 0.95 | 6 | 2.84 | 8 | 3.79 | 31 | 14.69 | 43 | 20.38 | 63 | 29.86 | 23 | 10.90 | 30 | 14.22 | 75.99 | 31-50 persons |
| 51-200 คน | 350 | 100.00 | - | - | 1 | 0.29 | 2 | 0.57 | 2 | 0.57 | 7 | 2.00 | 11 | 3.14 | 31 | 8.86 | 72 | 20.57 | 136 | 38.86 | 49 | 14.00 | 39 | 11.14 | 78.24 | 51-200 persons |
| มากกว่า 200 คน | 160 | 100.00 | - | - | - | - | 1 | 0.63 | 1 | 0.63 | 2 | 1.25 | 5 | 3.13 | 17 | 10.63 | 28 | 17.50 | 55 | 34.38 | 30 | 18.75 | 21 | 13.13 | 79.83 | More than 200 persons |

ที่มา : สำนักงานอุตสาหกรรม พ.ศ.2550 จังหวัดนครปฐม สำนักงานสถิติแห่งชาติ กระทรวงเทคโนโลยีสารสนเทศและการสื่อสาร

Source : The 2007 Industrial Census, Nakhon Pathom Province, National Statistical Office, Ministry of Information and Communication Technology

ตอนที่ 3 ขั้วมุกที่ไปขອງสถานประกอบการ
จำแนกตามหมวดอุตสาหกรรม

สารบัญตารางสถิติ

- ตอนที่ 3 ข้อมูลทั่วไปของสถานประกอบการ จำแนกตามหมวดอุตสาหกรรม
- ตาราง 1 จำนวนและร้อยละของสถานประกอบการอุตสาหกรรมการผลิต จำแนกตามรูปแบบการจัดตั้งตามกฎหมาย และหมวดอุตสาหกรรม
- ตาราง 2 จำนวนและร้อยละของสถานประกอบการอุตสาหกรรมการผลิต จำแนกตามรูปแบบการจัดตั้งทางเศรษฐกิจ และหมวดอุตสาหกรรม
- ตาราง 3 จำนวนและร้อยละของสถานประกอบการอุตสาหกรรมการผลิต จำแนกตามระยะเวลาในการดำเนินกิจการ และหมวดอุตสาหกรรม
- ตาราง 4 จำนวนและร้อยละของสถานประกอบการอุตสาหกรรมการผลิต จำแนกตามระยะเวลาการผลิตในปี 2549 และหมวดอุตสาหกรรม
- ตาราง 5 มูลค่าเงินลงทุนจดทะเบียน จำนวนและร้อยละของสถานประกอบการอุตสาหกรรมการผลิต จำแนกตามมูลค่าทุนจดทะเบียน และหมวดอุตสาหกรรม
- ตาราง 6 มูลค่าเงินทุนที่ต่างประเทศร่วมลงทุนหรือถือหุ้นจำนวนและร้อยละของสถานประกอบการอุตสาหกรรมการผลิต จำแนกตามสัดส่วนของการร่วมลงทุนหรือถือหุ้นของต่างประเทศ และหมวดอุตสาหกรรม
- ตาราง 7 จำนวนและร้อยละของสถานประกอบการอุตสาหกรรมการผลิตที่ต่างประเทศร่วมลงทุน จำแนกตามประเทศร่วมลงทุนหรือถือหุ้นมากที่สุดเป็นอันดับหนึ่ง และหมวดอุตสาหกรรม
- ตาราง 7.1 จำนวนและร้อยละของสถานประกอบการอุตสาหกรรมการผลิตที่ต่างประเทศร่วมลงทุน จำแนกตามประเทศร่วมลงทุนหรือถือหุ้นมากที่สุดเป็นอันดับสอง และหมวดอุตสาหกรรม
- ตาราง 7.2 จำนวนและร้อยละของสถานประกอบการอุตสาหกรรมการผลิตที่ต่างประเทศร่วมลงทุน จำแนกตามประเทศร่วมลงทุนหรือถือหุ้นมากที่สุดเป็นอันดับสาม และหมวดอุตสาหกรรม
- ตาราง 8 จำนวนและร้อยละของสถานประกอบการอุตสาหกรรมการผลิต จำแนกตามการส่งเสริมการลงทุน จากสำนักงานคณะกรรมการส่งเสริมการลงทุน และหมวดอุตสาหกรรม
- ตาราง 9 มูลค่าการส่งออก จำนวนและร้อยละของสถานประกอบการอุตสาหกรรมการผลิต จำแนกตามร้อยละของการส่งออกผลผลิตออกไปจำหน่ายต่างประเทศและหมวดอุตสาหกรรม
- ตาราง 10 จำนวนและร้อยละของสถานประกอบการอุตสาหกรรมการผลิต จำแนกตามประเทศที่มีการส่งผลผลิตไปจำหน่าย และหมวดอุตสาหกรรม
- ตาราง 11 มูลค่าการใช้วัตถุดิบหรือวัสดุประกอบการผลิตที่มาจากต่างประเทศ จำนวนและร้อยละของสถานประกอบการอุตสาหกรรมการผลิตจำแนกตามการใช้วัตถุดิบฯ และหมวดอุตสาหกรรม
- ตาราง 12 จำนวนและร้อยละของสถานประกอบการอุตสาหกรรมการผลิต จำแนกตามอัตราการใช้กำลังการผลิตต่อปี 2549 และหมวดอุตสาหกรรม

ตาราง 1 จำนวนและร้อยละของสถานประกอบการอุตสาหกรรมผลิต อัญมณีและเครื่องประดับ อัญมณีและเครื่องประดับ อัญมณีและเครื่องประดับ อัญมณีและเครื่องประดับ อัญมณีและเครื่องประดับ

TABLE 1 NUMBER AND PERCENTAGE OF MANUFACTURING ESTABLISHMENTS BY FORM OF LEGAL ORGANIZATION AND DIVISION OF INDUSTRY

| รหัส Code | จำนวนสถาน- ประกอบการ | | ส่วนบุคคล Individual proprietor | | ห้างหุ้นส่วนสามัญ นิติบุคคล | | บริษัทจำกัด บริษัทจำกัด(มหาชน) Company limited, public company limited | | ส่วนราชการ รัฐวิสาหกิจ Government, state-enterprise | | สหกรณ์ Cooperatives | | อื่นๆ Others | | Division of Industry |
|--------------|-------------------------|---------------|---------------------------------------|--------------|--------------------------------|-------------|---|--------------|--|-------------|------------------------|-------------|-----------------|-------------|---|
| | จำนวน Number | ร้อยละ % | จำนวน Number | ร้อยละ % | จำนวน Number | ร้อยละ % | จำนวน Number | ร้อยละ % | จำนวน Number | ร้อยละ % | จำนวน Number | ร้อยละ % | จำนวน Number | ร้อยละ % | |
| | 5,394 | 100.00 | 4,109 | 76.18 | 231 | 4.27 | 1,028 | 19.05 | 1 | 0.02 | 2 | 0.04 | 23 | 0.43 | Total |
| 15 | 781 | 100.00 | 548 | 70.15 | 50 | 6.43 | 171 | 21.90 | - | - | 2 | 0.26 | 10 | 1.26 | Manufacture of food products and beverages |
| 16 | 5 | 100.00 | 4 | 80.00 | - | - | 1 | 20.00 | - | - | - | - | - | - | Manufacture of tobacco products |
| 17 | 247 | 100.00 | 103 | 41.70 | 31 | 12.69 | 112 | 45.21 | - | - | - | - | 1 | 0.40 | Manufacture of textiles |
| 18 | 1,636 | 100.00 | 1,599 | 97.74 | 2 | 0.12 | 35 | 2.14 | - | - | - | - | - | - | Manufacture of wearing apparel; dressing and dyeing of fur |
| 19 | 115 | 100.00 | 91 | 79.42 | 7 | 5.80 | 16 | 13.91 | - | - | - | - | 1 | 0.87 | Tanning and dressing of leather; manufacture of luggage, handbags, saddlery, harness and footwear |
| 20 | 155 | 100.00 | 138 | 89.03 | 2 | 1.29 | 14 | 9.03 | - | - | - | - | 1 | 0.65 | Manufacture of wood and of products of wood and cork, except furniture; manufacture of articles of straw and plaiting materials |
| 21 | 54 | 100.00 | 2 | 3.70 | 13 | 24.07 | 39 | 72.22 | - | - | - | - | - | - | Manufacture of paper and paper products |
| 22 | 91 | 100.00 | 72 | 79.49 | 6 | 6.23 | 12 | 13.19 | 1 | 1.10 | - | - | - | - | Publishing, printing and reproduction of recorded media |
| 23 | 2 | 100.00 | - | - | - | - | 2 | 100.00 | - | - | - | - | - | - | Manufacture of coke, refined petroleum products and nuclear fuel |
| 24 | 127 | 100.00 | 26 | 20.47 | 15 | 11.42 | 86 | 67.32 | - | - | - | - | 1 | 0.79 | Manufacture of chemicals and chemical products |
| 25 | 221 | 100.00 | 77 | 35.02 | 25 | 11.22 | 119 | 53.76 | - | - | - | - | - | - | Manufacture of rubber and plastics products |
| 26 | 381 | 100.00 | 285 | 74.72 | 16 | 4.18 | 75 | 19.66 | - | - | - | - | 6 | 1.44 | Manufacture of other non-metallic mineral products |
| 27 | 162 | 100.00 | 116 | 71.38 | 11 | 6.94 | 35 | 21.67 | - | - | - | - | - | - | Manufacture of basic metals |
| 28 | 696 | 100.00 | 575 | 82.58 | 35 | 5.06 | 86 | 12.36 | - | - | - | - | - | - | Manufacture of fabricated metal products, except machinery and equipment |
| 29 | 163 | 100.00 | 102 | 62.63 | 2 | 1.23 | 59 | 36.15 | - | - | - | - | - | - | Manufacture of machinery and equipment n.e.c. |
| 30 | 3 | 100.00 | - | - | - | - | 3 | 100 | - | - | - | - | - | - | Manufacture of office, accounting and computing machinery |
| 31 | 47 | 100.00 | 20 | 42.55 | 1 | 2.13 | 26 | 55.32 | - | - | - | - | - | - | Manufacture of electrical machinery and apparatus n.e.c. |
| 32 | 29 | 100.00 | 7 | 22.41 | - | - | 23 | 77.59 | - | - | - | - | - | - | Manufacture of radio, television and communication equipment and apparatus |
| 33 | 14 | 100.00 | 5 | 35.71 | 1 | 7.14 | 8 | 57.14 | - | - | - | - | - | - | Manufacture of medical, precision and optical instruments, watches and clocks |
| 34 | 67 | 100.00 | 33 | 49.25 | 3 | 4.48 | 31 | 46.27 | - | - | - | - | - | - | Manufacture of motor vehicles, trailers and semi-trailers |
| 35 | 25 | 100.00 | 17 | 68.00 | - | - | 8 | 32.00 | - | - | - | - | - | - | Manufacture of other transport equipment |
| 36 | 337 | 100.00 | 257 | 76.16 | 11 | 3.26 | 65 | 19.39 | - | - | - | - | 4 | 1.19 | Manufacture of furniture, manufacturing n.e.c. |
| 37 | 36 | 100.00 | 33 | 91.67 | - | - | 3 | 8.33 | - | - | - | - | - | - | Recycling |

ที่มา : สถานะอุตสาหกรรม พ.ศ.2550 จังหวัดนครปฐม สำนักงานสถิติแห่งชาติ กระทรวงเทคโนโลยีสารสนเทศและการสื่อสาร

Source : The 2007 Industrial Census, Nakhon Pathom Province, National Statistical Office, Ministry of Information and Communication Technology

ตาราง 2 จำนวนและร้อยละของสถานประกอบการอุตสาหกรรมผลิต จัดแยกตามรูปแบบการจัดตั้งทางเศรษฐกิจ และหมวดอุตสาหกรรม

TABLE 2 NUMBER AND PERCENTAGE OF MANUFACTURING ESTABLISHMENTS BY FORM OF ECONOMIC ORGANIZATION AND DIVISION OF INDUSTRY

| รหัส Code | หมวดอุตสาหกรรม | จำนวนสถานประกอบการ: สำนักงานเพียงตัว | | | | สำนักงานใหญ่ | | | | สำนักงานสาขา | | | | Division of Industry |
|--------------|---|--------------------------------------|---------------|--------------|--------------|--------------|-------------|------------|-------------|--------------|-------------|------------|-------------|---|
| | | ร้อยละ | | จำนวน | | ร้อยละ | | จำนวน | | ร้อยละ | | จำนวน | | |
| | | % | Number | % | Number | % | Number | % | Number | % | Number | % | Number | |
| | รวม | 5,394 | 100.00 | 5,145 | 95.38 | 85 | 1.58 | 164 | 3.04 | 164 | 3.04 | 164 | 3.04 | Total |
| 15 | การผลิตภัตตาคารและเครื่องดื่ม | 781 | 100.00 | 731 | 93.60 | 17 | 2.18 | 33 | 4.23 | 33 | 4.23 | 33 | 4.23 | Manufacture of food products and beverages |
| 16 | การผลิตผลิตภัณฑ์ยาสูบ | 5 | 100.00 | 5 | 100.00 | - | - | - | - | - | - | - | - | Manufacture of tobacco products |
| 17 | การผลิตสิ่งทอ | 247 | 100.00 | 221 | 89.47 | 6 | 2.43 | 20 | 8.10 | 20 | 8.10 | 20 | 8.10 | Manufacture of textiles |
| 18 | การผลิตเครื่องแต่งกาย รวมทั้งการตกแต่งและซ่อมเสียนสัตว์ | 1,636 | 100.00 | 1,624 | 99.27 | 4 | 0.24 | 8 | 0.49 | 8 | 0.49 | 8 | 0.49 | Manufacture of wearing apparel; dressing and dyeing of fur |
| 19 | การฟอกและตกแต่งหนังฟอก รวมทั้งการผลิตกระเป๋าเดินทาง กระเป๋าถือ อานม้า เครื่องเขียนกลา และรองเท้า | 115 | 100.00 | 107 | 93.33 | 1 | 0.87 | 7 | 5.80 | 7 | 5.80 | 7 | 5.80 | Tanning and dressing of leather; manufacture of luggage, handbags, saddlery, harness and footwear |
| 20 | การผลิตไม้และผลิตภัณฑ์จากไม้และไม้ก๊อก ยกเว้น เฟอร์นิเจอร์ รวมทั้งการผลิตสิ่งของที่ทำจากฟางและวัสดุจากสัตว์อื่น ๆ | 155 | 100.00 | 152 | 98.06 | 2 | 1.29 | 1 | 0.65 | 1 | 0.65 | 1 | 0.65 | Manufacture of wood and of products of straw and plaiting materials |
| 21 | การผลิตกระดาษและผลิตภัณฑ์กระดาษ | 54 | 100.00 | 45 | 83.33 | 2 | 3.70 | 7 | 12.96 | 7 | 12.96 | 7 | 12.96 | Manufacture of paper and paper products |
| 22 | การพิมพ์โฆษณา การพิมพ์ และการทำสำเนาสิ่งบันทึก | 91 | 100.00 | 87 | 95.60 | 1 | 1.10 | 3 | 3.30 | 3 | 3.30 | 3 | 3.30 | Publishing, printing and reproduction of recorded media |
| 23 | การผลิตผลิตภัณฑ์ถ่าน โถก ผลิตภัณฑ์ที่ได้จากการถ่าน น้ำมันปิโตรเลียมและเชื้อเพลิงปรมาณู | 2 | 100.00 | 2 | 100.00 | - | - | - | - | - | - | - | - | Manufacture of coke, refined petroleum products and nuclear fuel |
| 24 | การผลิตเคมีภัณฑ์และผลิตภัณฑ์เคมี | 127 | 100.00 | 103 | 81.10 | 6 | 4.72 | 18 | 14.17 | 18 | 14.17 | 18 | 14.17 | Manufacture of chemicals and chemical products |
| 25 | การผลิตผลิตภัณฑ์พลาสติก | 221 | 100.00 | 195 | 88.33 | 16 | 7.24 | 10 | 4.43 | 10 | 4.43 | 10 | 4.43 | Manufacture of rubber and plastics products |
| 26 | การผลิตผลิตภัณฑ์จากแร่โลหะ | 381 | 100.00 | 345 | 90.55 | 14 | 3.67 | 22 | 5.77 | 22 | 5.77 | 22 | 5.77 | Manufacture of other non-metallic mineral products |
| 27 | การผลิตโลหะขั้นมูลฐาน | 162 | 100.00 | 155 | 95.52 | 4 | 2.47 | 3 | 2.01 | 3 | 2.01 | 3 | 2.01 | Manufacture of basic metals |
| 28 | การผลิตผลิตภัณฑ์ที่ทำจากโลหะประติมุ ยกเว้นเครื่องจักรและอุปกรณ์ | 696 | 100.00 | 688 | 98.85 | 1 | 0.14 | 7 | 1.01 | 7 | 1.01 | 7 | 1.01 | Manufacture of fabricated metal products, except machinery and equipment |
| 29 | การผลิตเครื่องจักรและอุปกรณ์ ซึ่งมีได้ตั้งประเภทไว้ในที่อื่น | 163 | 100.00 | 155 | 95.09 | 3 | 1.84 | 5 | 3.07 | 5 | 3.07 | 5 | 3.07 | Manufacture of machinery and equipment n.e.c. |
| 30 | การผลิตเครื่องจักรสำนักงาน เครื่องทำบัญชี และเครื่องคำนวณ | 3 | 100.00 | 3 | 100.00 | - | - | - | - | - | - | - | - | Manufacture of office, accounting and computing machinery |
| 31 | การผลิตเครื่องจักรและเครื่องอุปกรณไฟฟ้า ซึ่งมีได้ตั้งประเภทไว้ในที่อื่น | 47 | 100.00 | 43 | 91.49 | 2 | 4.26 | 2 | 4.26 | 2 | 4.26 | 2 | 4.26 | Manufacture of electrical machinery and apparatus n.e.c. |
| 32 | การผลิตอุปกรณ์และเครื่องอุปกรณวิทยุ โทรทัศน์ และการสื่อสาร | 29 | 100.00 | 26 | 89.66 | - | - | 3 | 10.34 | 3 | 10.34 | 3 | 10.34 | Manufacture of radio, television and communication equipment and apparatus |
| 33 | การผลิตอุปกรณ์ที่ใช้ในทางการแพทย์ การวัดความถี่ และอุปกรณ์ที่ใช้ในทางทัศนศาสตร์ นาฬิกา | 14 | 100.00 | 12 | 85.71 | - | - | 2 | 14.29 | 2 | 14.29 | 2 | 14.29 | Manufacture of medical, precision and optical instruments, watches and clocks |
| 34 | การผลิตยานยนต์ รถพ่วงและรถถังรถพ่วง | 67 | 100.00 | 61 | 91.04 | 2 | 2.99 | 4 | 5.97 | 4 | 5.97 | 4 | 5.97 | Manufacture of motor vehicles, trailers and semi-trailers |
| 35 | การผลิตเครื่องอุปกรณการขนส่งอื่น ๆ | 25 | 100.00 | 25 | 100.00 | - | - | - | - | - | - | - | - | Manufacture of other transport equipment |
| 36 | การผลิตเฟอร์นิเจอร์ รวมทั้งการผลิตซึ่งมิได้จัดประเภทไว้ในที่อื่น | 337 | 100.00 | 324 | 96.04 | 4 | 1.19 | 9 | 2.77 | 9 | 2.77 | 9 | 2.77 | Manufacture of furniture; manufacturing n.e.c. |
| 37 | การนำผลิตภัณฑ์กลับมาผลิตเป็นวัตถุดิบใหม่ | 36 | 100.00 | 36 | 100.00 | - | - | - | - | - | - | - | - | Recycling |

ที่มา : สำมะโนอุตสาหกรรม พ.ศ.2550 จังหวัดนครปฐม สำนักงานสถิติแห่งชาติ กระทรวงเทคโนโลยีสารสนเทศและการสื่อสาร

Source : The 2007 Industrial Census, Nakhon Pathom Province, National Statistical Office, Ministry of Information and Communication Technology

ตาราง 3 จำนวนและร้อยละของสถานประกอบการอุตสาหกรรมผลิต จำนวนตามระยะเวลาในการดำเนินงาน และหมวดอุตสาหกรรม

TABLE 3 NUMBER AND PERCENTAGE OF MANUFACTURING ESTABLISHMENTS BY PERIOD OF OPERATION AND DIVISION OF INDUSTRY

| รหัส Code | หมวดอุตสาหกรรม | จำนวนสถานประกอบการ: ระยะเวลาในการดำเนินงาน (ปี) Period of operation (Year) | | | | | | | | | | | | Division of Industry | | | | |
|--------------|---|--|---------------|--------------|--------------|--------------|--------------|--------------|--------------|------------|--------------|------------|-------------|---|--------|---|--------|---|
| | | จำนวน ร้อยละ จำนวน ร้อยละ จำนวน ร้อยละ จำนวน ร้อยละ | | | | 5 - 9 | | | | 20 - 29 | | | | | ≥ 30 | | | |
| | | Number | % | Number | % | Number | % | Number | % | Number | % | Number | % | | Number | % | Number | % |
| | รวม | 5,394 | 100.00 | 1,588 | 29.44 | 1,214 | 22.50 | 1,717 | 31.83 | 652 | 12.09 | 223 | 4.14 | Total | | | | |
| 15 | การผลิตผลิตภัณฑ์อาหารและเครื่องดื่ม | 781 | 100.00 | 169 | 21.69 | 182 | 23.31 | 240 | 30.75 | 119 | 15.26 | 70 | 9.00 | Manufacture of food products and beverages | | | | |
| 16 | การผลิตผลิตภัณฑ์ยาสูบ | 5 | 100.00 | - | - | - | - | 2 | 40.00 | 2 | 40.00 | 1 | 20.00 | Manufacture of tobacco products | | | | |
| 17 | การผลิตสิ่งทอ | 247 | 100.00 | 41 | 16.63 | 57 | 23.25 | 90 | 36.54 | 35 | 14.27 | 23 | 9.31 | Manufacture of textiles | | | | |
| 18 | การผลิตเครื่องแต่งกาย รวมทั้งการตกแต่งและซ่อมเสื้อผ้า | 1,636 | 100.00 | 729 | 44.55 | 277 | 16.96 | 373 | 22.80 | 250 | 15.29 | 7 | 0.40 | Manufacture of wearing apparel; dressing and dyeing of fur | | | | |
| 19 | การฟอกและตกแต่งหนังฟอก รวมทั้งการผลิตกระเป๋าเดินทาง กระเป๋าถือ อานม้า เครื่องเขียนฉาก และรองเท้า | 115 | 100.00 | 38 | 32.96 | 32 | 28.22 | 41 | 35.34 | 4 | 3.48 | - | - | Tanning and dressing of leather; harness and footwear handbags, saddlery, harness and footwear | | | | |
| 20 | การผลิตไม้และผลิตภัณฑ์จากไม้และไม้ก๊อก ยกเว้นเฟอร์นิเจอร์ รวมทั้งการผลิตสิ่งของที่ทำจากฟางและวัสดุจากสัตว์อื่นๆ | 155 | 100.00 | 27 | 17.42 | 68 | 43.61 | 45 | 29.00 | 3 | 1.94 | 15 | 8.03 | Manufacture of wood and of products of wood and cork, except furniture; manufacture of articles of straw and plaiting materials | | | | |
| 21 | การผลิตกระดาษและผลิตภัณฑ์กระดาษ | 54 | 100.00 | 7 | 12.96 | 9 | 16.67 | 33 | 61.11 | 2 | 3.70 | 3 | 5.56 | Manufacture of paper and paper products | | | | |
| 22 | การพิมพ์โฆษณา และการทำสำเนาสิ่งพิมพ์ | 91 | 100.00 | 10 | 11.36 | 16 | 17.22 | 32 | 34.80 | 14 | 15.38 | 19 | 21.25 | Publishing, printing and reproduction of recorded media | | | | |
| 23 | การผลิตผลิตภัณฑ์จากไม้ไผ่ ผลิตภัณฑ์ที่ได้จากการกลั่นน้ำมันปิโตรเลียมและเชื้อเพลิงปรมาณู | 2 | 100.00 | - | - | 2 | 100 | - | - | - | - | - | - | Manufacture of coke, refined petroleum products and nuclear fuel | | | | |
| 24 | การผลิตเคมีภัณฑ์และผลิตภัณฑ์เคมี | 127 | 100.00 | 30 | 23.23 | 34 | 26.38 | 41 | 32.28 | 18 | 14.17 | 5 | 3.94 | Manufacture of chemicals and chemical products | | | | |
| 25 | การผลิตผลิตภัณฑ์ยางและพลาสติก | 221 | 100.00 | 48 | 21.90 | 64 | 28.73 | 87 | 39.41 | 14 | 6.33 | 8 | 3.62 | Manufacture of rubber and plastics products | | | | |
| 26 | การผลิตผลิตภัณฑ์จากแร่โลหะ | 381 | 100.00 | 88 | 22.99 | 72 | 18.77 | 149 | 39.20 | 56 | 14.63 | 17 | 4.42 | Manufacture of other non-metallic mineral products | | | | |
| 27 | การผลิตโลหะขั้นมูลฐาน | 162 | 100.00 | 32 | 19.51 | 55 | 34.19 | 64 | 39.51 | 9 | 5.56 | 2 | 1.23 | Manufacture of basic metals | | | | |
| 28 | การผลิตผลิตภัณฑ์ที่ทำจากโลหะประดิษฐ์ ยกเว้นเครื่องจักรและอุปกรณ์ | 696 | 100.00 | 239 | 34.34 | 137 | 19.67 | 231 | 33.23 | 67 | 9.61 | 22 | 3.15 | Manufacture of fabricated metal products, except machinery and equipment | | | | |
| 29 | การผลิตเครื่องจักรและอุปกรณ์ ซึ่งมีได้จัดประเภทไว้ในที่อื่น | 163 | 100.00 | 24 | 14.52 | 37 | 22.80 | 75 | 46.11 | 18 | 11.15 | 9 | 5.42 | Manufacture of machinery and equipment n.e.c. | | | | |
| 30 | การผลิตเครื่องจักรสำนักงาน เครื่องทำบัญชี และเครื่องคำนวณ | 3 | 100.00 | 1 | 33.33 | 2 | 66.67 | - | - | - | - | - | - | Manufacture of office, accounting and computing machinery | | | | |
| 31 | การผลิตเครื่องจักรและอุปกรณ์ไฟฟ้า ซึ่งมีได้จัดประเภทไว้ในที่อื่น | 47 | 100.00 | 2 | 4.26 | 12 | 25.53 | 19 | 40.43 | 13 | 27.66 | 1 | 2.13 | Manufacture of electrical machinery and apparatus n.e.c. | | | | |
| 32 | การผลิตอุปกรณ์และเครื่องอุปกรณวิทยุ โทรทัศน์ และการสื่อสาร | 29 | 100.00 | 9 | 31.03 | 9 | 31.03 | 8 | 27.59 | 3 | 10.34 | - | - | Manufacture of radio, television and communication equipment and apparatus | | | | |
| 33 | การผลิตอุปกรณ์ที่ใช้ในทางการแพทย์ การวัดความถี่ และอุปกรณ์ที่ใช้ในทางทัศนศาสตร์ นาฬิกา | 14 | 100.00 | - | - | 3 | 21.43 | 6 | 42.86 | - | - | 5 | 35.71 | Manufacture of medical, precision and optical instruments, watches and clocks | | | | |
| 34 | การผลิตยานยนต์ รถพ่วงและรถถังรถพ่วง | 67 | 100.00 | 5 | 7.46 | 10 | 14.93 | 47 | 70.15 | 4 | 5.97 | 1 | 1.49 | Manufacture of motor vehicles, trailers and semi-trailers | | | | |
| 35 | การผลิตเครื่องอุปกรณการขนส่งอื่นๆ | 25 | 100.00 | 10 | 40.00 | 7 | 28.00 | 6 | 22.00 | 1 | 4.00 | 2 | 6.00 | Manufacture of other transport equipment | | | | |
| 36 | การผลิตเฟอร์นิเจอร์ รวมทั้งการผลิตซึ่งมีได้จัดประเภทไว้ในที่อื่น | 337 | 100.00 | 62 | 18.39 | 119 | 35.33 | 121 | 35.82 | 19 | 5.62 | 16 | 4.85 | Manufacture of furniture; manufacturing n.e.c. | | | | |
| 37 | การนำผลิตภัณฑ์กลับมาผลิตเป็นวัสดุใหม่ | 36 | 100.00 | 18 | 48.84 | 10 | 28.24 | 7 | 20.14 | 1 | 2.78 | - | - | Recycling | | | | |

ที่มา : สำมะโนอุตสาหกรรม พ.ศ.2550 จังหวัดนครปฐม สำนักงานสถิติแห่งชาติ กระทรวงเทคโนโลยีสารสนเทศและการสื่อสาร

Source : The 2007 Industrial Census, Nakhon Pathom Province, National Statistical Office, Ministry of Information and Communication Technology

ตาราง 4 จำนวนและร้อยละของสถานประกอบการอุตสาหกรรมผลิต จำนวนตามระยะเวลาการผลิตในปี 2549 และหมวดอุตสาหกรรม

TABLE 4 NUMBER AND PERCENTAGE OF MANUFACTURING ESTABLISHMENTS BY PERIOD OF OPERATION IN 2006 AND DIVISION OF INDUSTRY

| รหัส Code | หมวดอุตสาหกรรม | จำนวนสถานประกอบการ Number of establishments | | | | | | | | | | | | Division of Industry | | | |
|-----------------|--|--|---------------|-----------------|-------------|-----------------|-------------|-----------------------|-------------|-----------------|--------------|-----------------|--------------|----------------------|--------------|------------|-------------|
| | | ระยะเวลาการผลิต Period of operation in 2006 | | | | | | ชั่วโมง Hours per day | | | | | | | | | |
| | | เดือน Months | | 3-6 | | 7-9 | | 10-12 | | <8 | | 8-10 | | | >10 | | |
| จำนวน Number | ร้อยละ % | จำนวน Number | ร้อยละ % | จำนวน Number | ร้อยละ % | จำนวน Number | ร้อยละ % | จำนวน Number | ร้อยละ % | จำนวน Number | ร้อยละ % | จำนวน Number | ร้อยละ % | จำนวน Number | ร้อยละ % | | |
| | รวม | 5,394 | 100.00 | 13 | 0.24 | 280 | 5.20 | 209 | 3.87 | 4,892 | 90.69 | 1,235 | 22.89 | 3,951 | 73.25 | 208 | 3.86 |
| 15 | การผลิตเครื่องจักรและเครื่องมือ | 781 | 100.00 | 10 | 1.29 | 62 | 7.98 | 15 | 1.87 | 694 | 88.86 | 319 | 40.89 | 414 | 53.04 | 47 | 6.07 |
| 16 | การผลิตเครื่องจักร | 5 | 100.00 | - | - | - | - | - | - | 5 | 100.00 | - | - | 5 | 100 | - | - |
| 17 | การผลิตสิ่งทอ | 247 | 100.00 | - | - | 9 | 3.44 | 2 | 0.81 | 237 | 95.75 | 19 | 7.59 | 184 | 74.49 | 44 | 17.91 |
| 18 | การผลิตเครื่องแต่งกาย รวมทั้งการตกแต่งและซ่อมสินค้า | 1,636 | 100.00 | 1 | 0.06 | 95 | 5.78 | 89 | 5.44 | 1,451 | 88.72 | 506 | 30.91 | 1,124 | 68.73 | 6 | 0.37 |
| 19 | การผลิตเครื่องแต่งหนังรองเท้า รวมทั้งการผลิตกระเป๋าเดินทาง กระเป๋าถือ กระเป๋าเครื่องเขียน และรองเท้า | 115 | 100.00 | - | - | 4 | 3.11 | 7 | 6.09 | 104 | 90.81 | 16 | 13.66 | 97 | 84.60 | 2 | 1.74 |
| 20 | การผลิตไม้และผลิตภัณฑ์จากไม้และไม้กลัด ไม้กวาด ไม้กวาด ไม้กวาด | 155 | 100.00 | 2 | 1.29 | 1 | 0.65 | 7 | 4.19 | 146 | 93.87 | 63 | 40.70 | 83 | 53.37 | 9 | 5.94 |
| 21 | การผลิตกระดาษและผลิตภัณฑ์กระดาษ | 54 | 100.00 | - | - | 1 | 1.85 | - | - | 53 | 98.15 | - | - | 46 | 85.19 | 8 | 14.81 |
| 22 | การผลิตกระดาษ กระดาษพิมพ์ และการทำเส้นใย | 91 | 100.00 | - | - | - | - | 3 | 3.66 | 88 | 96.34 | 12 | 13.19 | 79 | 86.81 | - | - |
| 23 | การผลิตผลิตภัณฑ์จากไม้กลัด ผลิตภัณฑ์ที่ได้จากการกลัด | 2 | 100.00 | - | - | - | - | - | - | 2 | 100.00 | 2 | 100.00 | - | - | - | - |
| 24 | การผลิตเคมีภัณฑ์และผลิตภัณฑ์เคมี | 127 | 100.00 | - | - | 7 | 5.51 | 6 | 4.33 | 115 | 90.16 | 18 | 13.78 | 103 | 80.71 | 7 | 5.51 |
| 25 | การผลิตผลิตภัณฑ์พลาสติก | 221 | 100.00 | - | - | 10 | 4.30 | 7 | 3.17 | 205 | 92.53 | 21 | 9.28 | 162 | 73.17 | 39 | 17.56 |
| 26 | การผลิตผลิตภัณฑ์จากแร่โลหะ | 381 | 100.00 | - | - | 30 | 7.94 | 5 | 1.25 | 346 | 90.82 | 90 | 23.50 | 287 | 75.45 | 4 | 1.05 |
| 27 | การผลิตโลหะขั้นมูลฐาน | 162 | 100.00 | - | - | 10 | 6.38 | 17 | 10.77 | 134 | 82.85 | 8 | 4.70 | 152 | 94.07 | 2 | 1.23 |
| 28 | การผลิตผลิตภัณฑ์จากโลหะขั้นมูลฐาน ยกเว้นเครื่องจักรและอุปกรณ์ | 696 | 100.00 | - | - | 8 | 1.21 | 33 | 4.76 | 654 | 94.03 | 74 | 10.60 | 610 | 87.63 | 12 | 1.77 |
| 29 | การผลิตเครื่องจักรและอุปกรณ์ ที่มีผู้ผลิตประกอบไว้ในที่อื่น | 163 | 100.00 | - | - | 3 | 1.64 | 6 | 3.58 | 155 | 94.79 | 29 | 17.89 | 133 | 81.49 | 1 | 0.61 |
| 30 | การผลิตเครื่องจักรส่วนประกอบ เครื่องมือ และเครื่องคำนวณ | 3 | 100.00 | - | - | - | - | - | - | 3 | 100.00 | 2 | 66.67 | 1 | 33.33 | - | - |
| 31 | การผลิตเครื่องจักรและอุปกรณ์ไฟฟ้า ซึ่งมีผู้ผลิตประกอบไว้ในที่อื่น | 47 | 100.00 | - | - | - | - | - | - | 47 | 100.00 | - | - | 45 | 95.74 | 2 | 4.26 |
| 32 | การผลิตอุปกรณ์และเครื่องอุปโภคบริโภค โทรทัศน์ และเครื่องสื่อสาร | 29 | 100.00 | - | - | 5 | 15.52 | 1 | 3.45 | 24 | 81.03 | - | - | 29 | 100.00 | - | - |
| 33 | การผลิตอุปกรณ์ที่ใช้ในทางการแพทย์ การวัดความถี่ และอุปกรณ์ที่ใช้ในทางทัศนศาสตร์ นาฬิกา | 14 | 100.00 | - | - | - | - | - | - | 14 | 100.00 | 5 | 35.71 | 8 | 57.14 | 1 | 7.14 |
| 34 | การผลิตยานยนต์ รถพ่วงและรถจักรยานยนต์ | 67 | 100.00 | - | - | - | - | 1 | 1.49 | 66 | 98.51 | 2 | 2.99 | 64 | 95.52 | 1 | 1.49 |
| 35 | การผลิตเครื่องอุปโภคบริโภคอื่น ๆ | 25 | 100.00 | - | - | 3 | 12.00 | - | - | 22 | 88.00 | - | - | 22 | 88.00 | 3 | 12.00 |
| 36 | การผลิตเฟอร์นิเจอร์ รวมทั้งการผลิตสิ่งมีค่าประดับและเครื่องใช้ในที่อื่น | 337 | 100.00 | - | - | 33 | 9.69 | 11 | 3.17 | 294 | 87.14 | 46 | 13.67 | 278 | 82.62 | 13 | 3.71 |
| 37 | การผลิตผลิตภัณฑ์จากพลาสติกเป็นวัสดุพิมพ์ | 36 | 100.00 | - | - | 1 | 2.78 | - | - | 35 | 97.22 | 5 | 13.89 | 24 | 67.59 | 7 | 18.52 |

ที่มา : สำนักอุตสาหกรรม พ.ศ.2550 จังหวัดนครปฐม สำนักงานสถิติแห่งชาติ กระทรวงเทคโนโลยีสารสนเทศและการสื่อสาร
Source : The 2007 Industrial Census, Nakhon Pathom Province, National Statistical Office, Ministry of Information and Communication Technology

ตาราง 5 มูลค่าเงินลงทุนจดทะเบียน จำนวนและร้อยละของสถานประกอบการอุตสาหกรรมผลิต อุตสาหกรรมทำหัตถกรรมและเหมืองแร่ และหมวดอุตสาหกรรม

TABLE 5 VALUE OF REGISTERED CAPITAL, NUMBER AND PERCENTAGE OF MANUFACTURING ESTABLISHMENTS BY VALUE OF REGISTERED CAPITAL AND DIVISION OF INDUSTRY

| รหัส Code | หมวดอุตสาหกรรม Division of Industry | จำนวนสถานประกอบการ Number of establishments | | มูลค่าเงินลงทุนจดทะเบียน No value of registered capital | | มูลค่าเงินลงทุนจดทะเบียน (ล้านบาท) Registered capital (Million baht) | | | | | | | | | | มูลค่าเงินลงทุนจดทะเบียน Value of registered capital | Division of Industry | | | | | | | | | |
|--------------|--|--|-------------|--|-------------|---|--------|-------|-------|---------|---------|---------|---------|----|-------|---|----------------------|----|-------|---|------|---|------|----------------|---|---|
| | | จำนวน Number | ร้อยละ % | จำนวน Number | ร้อยละ % | <1 | 1-9 | 10-49 | 50-99 | 100-199 | 200-499 | 500-999 | ≥ 1,000 | | | | | | | | | | | | | |
| | รวม Total | 5,394 | 100.00 | 4,292 | 79.57 | 1,102 | 20.43 | 78 | 7.04 | 629 | 57.05 | 278 | 25.20 | 60 | 5.44 | 35 | 3.18 | 21 | 1.91 | 2 | 0.18 | - | - | 22,809,788,048 | Total | |
| 15 | การผลิตผลิตภัณฑ์อาหารและเครื่องดื่ม | 781 | 100.00 | 592 | 75.77 | 189 | 24.23 | 13 | 7.08 | 100 | 53.06 | 49 | 26.12 | 12 | 6.34 | 8 | 4.23 | 5 | 2.64 | 1 | 0.53 | - | - | 5,465,148,293 | Manufacture of food products and beverages | |
| 16 | การผลิตผลิตภัณฑ์ยาสูบ | 5 | 100.00 | 4 | 80.00 | 1 | 20.00 | - | - | 1 | 100.00 | - | - | - | - | - | - | - | - | - | - | - | - | 5,000,000 | Manufacture of tobacco products | |
| 17 | การผลิตสิ่งทอ | 247 | 100.00 | 124 | 50.20 | 123 | 49.80 | 5 | 3.79 | 66 | 53.93 | 31 | 25.20 | 11 | 8.94 | 5 | 4.07 | 5 | 4.07 | - | - | - | - | 3,662,341,820 | Manufacture of textiles | |
| 18 | การผลิตเครื่องแต่งกาย รวมทั้งการตกแต่งและย้อมสีขนสัตว์ | 1,656 | 100.00 | 1,606 | 98.17 | 30 | 1.83 | 2 | 6.67 | 8 | 26.67 | 12 | 40.00 | 3 | 10.00 | 3 | 10.00 | 2 | 6.67 | - | - | - | - | 1,510,068,800 | Manufacture of wearing apparel; dressing and dyeing of fur | |
| 19 | การผลิตและตกแต่งหนังฟอก รวมทั้งการผลิตกระเป๋าเดินทาง กระเป๋าถือ อนามัย เครื่องเขียนปากและของทำมือ | 115 | 100.00 | 99 | 86.09 | 16 | 13.91 | 1 | 6.25 | 9 | 56.25 | 6 | 37.50 | - | - | - | - | - | - | - | - | - | - | 128,000,000 | Tanning and dressing of leather; manufacture of luggage, handbags, saddlery, harness and footwear | |
| 20 | การผลิตไม้และผลิตภัณฑ์จากไม้และไม้ขีด หนัสน้ำ เฟอร์นิเจอร์ รวมทั้งการผลิตเครื่องทำจากพลาสติกและวัสดุพลาสติกอื่นๆ | 155 | 100.00 | 140 | 90.32 | 15 | 9.68 | 1 | 6.67 | 9 | 60.00 | 4 | 26.67 | 1 | 6.67 | - | - | - | - | - | - | - | - | - | 145,300,000 | Manufacture of wood and of products of wood and cork, except furniture; manufacture of articles of straw and plaiting materials |
| 21 | การผลิตกระดาษและผลิตภัณฑ์กระดาษ | 54 | 100.00 | 9 | 16.67 | 45 | 83.33 | 7 | 15.56 | 26 | 57.78 | 8 | 17.78 | - | - | 2 | 4.44 | 2 | 4.44 | - | - | - | - | - | 955,700,000 | Manufacture of paper and paper products |
| 22 | การพิมพ์โฆษณา การพิมพ์และการทำหนังสือพิมพ์ | 91 | 100.00 | 76 | 83.88 | 15 | 16.12 | 3 | 18.18 | 8 | 54.55 | 3 | 20.45 | 1 | 6.82 | - | - | - | - | - | - | - | - | - | 133,573,350 | Publishing, printing and reproduction of recorded media |
| 23 | การผลิตผลิตภัณฑ์ขี้ผึ้ง ผลิตภัณฑ์ที่ใช้ในการถักนิตติ้ง | 2 | 100.00 | - | - | 2 | 100.00 | - | - | 2 | 100.00 | - | - | - | - | - | - | - | - | - | - | - | - | - | 6,000,000 | Manufacture of coke, refined petroleum products and nuclear fuel |
| 24 | การผลิตอุปกรณ์อิเล็กทรอนิกส์ | 127 | 100.00 | 45 | 35.43 | 82 | 64.57 | 8 | 9.76 | 45 | 54.88 | 22 | 26.83 | 3 | 3.66 | 2 | 2.44 | 1 | 1.22 | 1 | 1.22 | 1 | 1.22 | - | 1,869,270,000 | Manufacture of chemicals and chemical products |
| 25 | การผลิตเครื่องจักรและยานยนต์ | 221 | 100.00 | 83 | 37.74 | 138 | 62.26 | 4 | 2.91 | 82 | 59.45 | 30 | 21.66 | 9 | 6.54 | 9 | 6.54 | 4 | 2.91 | - | - | - | - | - | 3,832,223,085 | Manufacture of rubber and plastics products |
| 26 | การผลิตเครื่องจักรและเครื่องมือ | 381 | 100.00 | 310 | 81.41 | 71 | 18.59 | 1 | 1.41 | 51 | 71.76 | 14 | 19.77 | 4 | 5.65 | 1 | 1.41 | - | - | - | - | - | - | - | 793,704,600 | Manufacture of other non-metallic mineral products |
| 27 | การผลิตโลหะขั้นมูลฐาน | 162 | 100.00 | 119 | 73.39 | 43 | 26.61 | 4 | 9.28 | 24 | 55.93 | 12 | 27.84 | 2 | 4.64 | - | - | 1 | 2.32 | - | - | - | - | - | 637,011,100 | Manufacture of basic metals |
| 28 | การผลิตผลิตภัณฑ์ที่ทำจากโลหะประติมากรรม เครื่องจักรและอุปกรณ์ | 696 | 100.00 | 582 | 83.59 | 114 | 16.41 | 18 | 15.65 | 78 | 68.60 | 16 | 14.00 | 1 | 0.88 | 1 | 0.88 | - | - | - | - | - | - | - | 581,391,700 | Manufacture of fabricated metal products, except machinery and equipment |
| 29 | การผลิตเครื่องจักรและอุปกรณ์ ซึ่งได้แก่เครื่องจักรที่ใช้ในเหมืองแร่ | 163 | 100.00 | 107 | 65.70 | 56 | 34.30 | 3 | 5.37 | 36 | 64.23 | 16 | 28.61 | 1 | 1.79 | - | - | - | - | - | - | - | - | - | 499,091,700 | Manufacture of machinery and equipment n.e.c. |
| 30 | การผลิตเครื่องจักรสำนักงาน เครื่องทำน้ำแข็ง และเครื่องคำนวณ | 3 | 100.00 | - | - | 3 | 100.00 | - | - | - | - | 2 | 66.67 | 1 | 33.33 | - | - | - | - | - | - | - | - | - | 111,864,400 | Manufacture of office, accounting and computing machinery |
| 31 | การผลิตเครื่องจักรและอุปกรณ์ไฟฟ้า ซึ่งได้แก่เครื่องใช้ในบ้าน | 47 | 100.00 | 22 | 46.81 | 25 | 53.19 | - | - | 14 | 56.00 | 9 | 36.00 | - | - | 2 | 8.00 | - | - | - | - | - | - | - | 446,000,000 | Manufacture of electrical machinery and apparatus n.e.c. |
| 32 | การผลิตอุปกรณ์และเครื่องใช้ทางการแพทย์ วิทยาศาสตร์ และเครื่องมือ | 29 | 100.00 | 10 | 32.76 | 20 | 67.24 | - | - | 11 | 56.41 | 9 | 43.59 | - | - | - | - | - | - | - | - | - | - | - | 152,500,000 | Manufacture of radio, television and communication equipment and apparatus |
| 33 | การผลิตอุปกรณ์ที่ใช้ในการแพทย์ การวัดความถี่ และอุปกรณ์ที่ใช้ในทางดาราศาสตร์ ทัศนศึกษา | 14 | 100.00 | 7 | 50.00 | 7 | 50.00 | - | - | 4 | 57.14 | 3 | 42.86 | - | - | - | - | - | - | - | - | - | - | - | 52,000,000 | Manufacture of medical, precision and optical instruments, watches and clocks |
| 34 | การผลิตยานยนต์ รถพ่วงและรถบรรทุก | 67 | 100.00 | 37 | 55.22 | 30 | 44.78 | 2 | 6.67 | 15 | 50.00 | 9 | 30.00 | 4 | 13.33 | - | - | - | - | - | - | - | - | - | 412,700,000 | Manufacture of motor vehicles, trailers and semi-trailers |
| 35 | การผลิตเครื่องอุปโภคบริโภคและสิ่งทอ | 25 | 100.00 | 17 | 68.00 | 8 | 32.00 | - | - | 4 | 50.00 | 1 | 12.50 | 1 | 12.50 | 1 | 12.50 | 1 | 12.50 | - | - | - | - | - | 487,250,000 | Manufacture of other transport equipment |
| 36 | การผลิตเฟอร์นิเจอร์ รวมทั้งการผลิตที่มีไม้ได้แก่ประตูบาน ไม้ในชั้น | 337 | 100.00 | 270 | 80.12 | 67 | 19.88 | 6 | 8.96 | 32 | 47.76 | 22 | 32.84 | 6 | 8.96 | 1 | 1.49 | - | - | - | - | - | - | - | 917,650,000 | Manufacture of furniture; manufacturing n.e.c. |
| 37 | การผลิตผลิตภัณฑ์ที่ทำมาจากพลาสติก | 36 | 100.00 | 33 | 91.67 | 3 | 8.33 | - | - | 3 | 100.00 | - | - | - | - | - | - | - | - | - | - | - | - | - | 6,000,000 | Recycling |

ตาราง 6 มูลค่าเงินลงทุนที่ต่างประเทศรวมลงทุนหรือถือหุ้น จำนวนและร้อยละของสถานประกอบการผลิต จัดแยกตามสัดส่วนของาร่วมลงทุนหรือถือหุ้นของต่างประเทศ และหมวดอุตสาหกรรม

TABLE 6 VALUE OF FOREIGN INVESTMENT OR SHARE HOLDING, NUMBER AND PERCENTAGE OF MANUFACTURING ESTABLISHMENTS BY PROPORTION OF FOREIGN INVESTMENT OR SHARE HOLDING AND DIVISION OF INDUSTRY

| รหัส Code | หมวดอุตสาหกรรม Division of Industry | จำนวนสถาน- ประกอบการ Number of establishments | | ไม่มีต่างประเทศ ร่วมลงทุนหรือถือหุ้น No foreign's investment or share holding | | สัดส่วนของาร่วมลงทุนหรือถือหุ้น Proportion of foreign investment or share holding | | มูลค่าเงินลงทุนที่ประเทศ มาร่วมลงทุนหรือถือหุ้น Value of foreign investment or share holding | | | | | | | |
|--------------|--|--|---------------|--|--------------|--|-------------|--|-------------|-----------|--------------|-----------|--------------|----------------------|---|
| | | จำนวน Number | ร้อยละ % | จำนวน Number | ร้อยละ % | จำนวน Number | ร้อยละ % | จำนวน Number | ร้อยละ % | | | | | | |
| | รวม | 5,394 | 100.00 | 5,318 | 98.59 | 76 | 1.41 | 5 | 6.58 | 56 | 73.68 | 15 | 19.74 | 1,575,315,585 | Total |
| 15 | การผลิตเครื่องสำอางและเครื่องดื่ม | 781 | 100.00 | 771 | 98.72 | 10 | 1.28 | 1 | 10.00 | 7 | 70.00 | 2 | 20.00 | 286,458,500 | Manufacture of food products and beverages |
| 16 | การผลิตเครื่องสำอาง | 5 | 100.00 | 5 | 100.00 | - | - | - | - | - | - | - | - | - | Manufacture of tobacco products |
| 17 | การผลิตสิ่งทอ | 247 | 100.00 | 236 | 95.55 | 11 | 4.45 | 1 | 9.09 | 8 | 72.73 | 2 | 18.18 | 137,150,000 | Manufacture of textiles |
| 18 | การผลิตเครื่องแต่งกาย รวมทั้งการตกแต่งและย้อมสีเส้นสัตว์ | 1,636 | 100.00 | 1,633 | 99.82 | 3 | 0.18 | - | - | 3 | 100.00 | - | - | 44,250,000 | Manufacture of wearing apparel, dressing and dyeing of fur |
| 19 | การฟอกและตกแต่งหนังฟอก รวมทั้งการผลิตกระเป๋าเดินทาง กระเป๋าถือ อานม้า เครื่องเขียนฉาก และรองเท้า | 115 | 100.00 | 114 | 99.13 | 1 | 0.87 | - | - | 1 | 100.00 | - | - | 2,750,000 | Tanning and dressing of leather; manufacture of luggage, handbags, saddlery,harness and footwear |
| 20 | การผลิตไม้และผลิตภัณฑ์จากไม้และไม้ก๊อก ยกเว้น เฟอร์นิเจอร์ รวมทั้งการผลิตสิ่งของที่ทำจากฟางและวัสดุจากสานอื่นๆ | 155 | 100.00 | 152 | 98.06 | 3 | 1.94 | - | - | 3 | 100.00 | - | - | 29,500,000 | Manufacture of wood and of products of wood and cork, except furniture; manufacture of articles of straw and plaiting materials |
| 21 | การผลิตกระดาษและผลิตภัณฑ์กระดาษ | 54 | 100.00 | 49 | 90.74 | 5 | 9.26 | 1 | 20.00 | 4 | 80.00 | - | - | 45,450,000 | Manufacture of paper and paper products |
| 22 | การพิมพ์โฆษณา การพิมพ์ และการทำสำเนาอื่นที่นอกเหนือจากการผลิตสิ่งพิมพ์ | 91 | 100.00 | 90 | 98.90 | 1 | 1.10 | - | - | 1 | 100.00 | - | - | - | Publishing, printing and reproduction of recorded media |
| 23 | การผลิตผลิตภัณฑ์จากยาง ไม้ก๊อก ผลิตภัณฑ์ที่ได้จากการกลั่น น้ำมันปิโตรเลียมและเชื้อเพลิงปรมาณู | 2 | 100.00 | 2 | 100.00 | - | - | - | - | - | - | - | - | - | Manufacture of coke, refined petroleum products and nuclear fuel |
| 24 | การผลิตเคมีภัณฑ์และผลิตภัณฑ์เคมี | 127 | 100.00 | 122 | 96.06 | 5 | 3.94 | - | - | 4 | 80.00 | 1 | 20.00 | 370,640,000 | Manufacture of chemicals and chemical products |
| 25 | การผลิตผลิตภัณฑ์ยางและพลาสติก | 221 | 100.00 | 216 | 97.74 | 5 | 2.26 | 1 | 20.00 | 3 | 60.00 | 1 | 20.00 | 93,662,685 | Manufacture of rubber and plastics products |
| 26 | การผลิตผลิตภัณฑ์จากแร่โลหะ | 381 | 100.00 | 374 | 98.16 | 7 | 1.84 | - | - | 6 | 85.71 | 1 | 14.29 | 45,320,000 | Manufacture of other non-metallic mineral products |
| 27 | การผลิตโลหะขั้นมูลฐาน | 162 | 100.00 | 159 | 98.15 | 3 | 1.85 | - | - | 2 | 66.67 | 1 | 33.33 | 30,540,000 | Manufacture of basic metals |
| 28 | การผลิตผลิตภัณฑ์ที่จากโลหะประดิษฐ์ ยกเว้นเครื่องจักรและอุปกรณ์ | 696 | 100.00 | 691 | 99.28 | 5 | 0.72 | - | - | 4 | 80.00 | 1 | 20.00 | 52,880,000 | Manufacture of fabricated metal products, except machinery and equipment |
| 29 | การผลิตเครื่องจักรและอุปกรณ์ ซึ่งมีได้จัดประเภทไว้ในที่อื่น | 163 | 100.00 | 158 | 96.93 | 5 | 3.07 | - | - | 4 | 80.00 | 1 | 20.00 | 93,450,000 | Manufacture of machinery and equipment n.e.c. |
| 30 | การผลิตเครื่องจักรสำนักงาน เครื่องทำบัญชี และเครื่องคำนวณ | 3 | 100.00 | 2 | 66.67 | 1 | 33.33 | - | - | - | - | 1 | 100.00 | 71,864,400 | Manufacture of office, accounting and computing machinery |
| 31 | การผลิตเครื่องจักรและอุปกรณ์ไฟฟ้า ซึ่งมีได้จัดประเภทไว้ในที่อื่น | 47 | 100.00 | 45 | 95.74 | 2 | 4.26 | - | - | 1 | 50.00 | 1 | 50.00 | 144,200,000 | Manufacture of electrical machinery and apparatus n.e.c. |
| 32 | การผลิตอุปกรณ์และเครื่องอุปกรณวิทยุ โทรทัศน์ และการสื่อสาร | 29 | 100.00 | 27 | 93.10 | 2 | 6.90 | - | - | 2 | 100.00 | - | - | 2,940,000 | Manufacture of radio, television and communication equipment and apparatus |
| 33 | การผลิตอุปกรณ์ที่ใช้ในทางการแพทย์ การวัดความถี่ และอุปกรณ์ที่ใช้ในทางทัศนศาสตร์ นาฬิกา | 14 | 100.00 | 13 | 92.86 | 1 | 7.14 | - | - | - | - | 1 | 100.00 | - | Manufacture of medical, precision and optical instruments, watches and clocks |
| 34 | การผลิตยานยนต์ รถพ่วงและรถกึ่งพ่วง | 67 | 100.00 | 66 | 98.51 | 1 | 1.49 | 1 | 100.00 | - | - | - | - | 300,000 | Manufacture of motor vehicles, trailers and semi-trailers |
| 35 | การผลิตเครื่องอุปกรณการขนส่งอื่นๆ | 25 | 100.00 | 24 | 96.00 | 1 | 4.00 | - | - | 1 | 100.00 | - | - | 20,000,000 | Manufacture of other transport equipment |
| 36 | การผลิตเฟอร์นิเจอร์ รวมทั้งการผลิตซึ่งมิได้จัดประเภทไว้ในที่อื่น | 337 | 100.00 | 333 | 98.81 | 4 | 1.19 | - | - | 2 | 50.00 | 2 | 50.00 | 103,960,000 | Manufacture of furniture; manufacturing n.e.c. |
| 37 | การนำวัตถุดิบกลับมาผลิตเป็นวัตถุดิบใหม่ | 36 | 100.00 | 36 | 100.00 | - | - | - | - | - | - | - | - | - | Recycling |

ที่มา : สำมะโนอุตสาหกรรม พ.ศ.2550 จังหวัดนครปฐม สำนักงานสถิติแห่งชาติ กระทรวงเทคโนโลยีสารสนเทศและการสื่อสาร
Source : The 2007 Industrial Census, Nakhon Pathom Province, National Statistical Office, Ministry of Information and Communication Technology

ตาราง 7 จำนวนและร้อยละของสถานประกอบการอุตสาหกรรมผลิตที่ต่างประเทศร่วมทุน จำนวนตามประเทศร่วมลงทุนที่ถือหุ้นมากที่สุดเป็นอันดับหนึ่ง และขนาดอุตสาหกรรม
 TABLE 7. NUMBER AND PERCENTAGE OF MANUFACTURING ESTABLISHMENTS WITH FOREIGN INVESTMENT BY THE FIRST COUNTRY WITH HIGHEST SHARE HOLDING AND DIVISION OF INDUSTRY

| รหัส Code | หมวดอุตสาหกรรม Division of Industry | จำนวนตามประเภทการ Number of establishments | | | | | | | | | | จำนวนรวม Total | | | | | | | | | |
|-----------------|--|---|-------------|---|-------------|-----------------|-------------|------------------|-------------|-------------------|-------------|-----------------------|-------------|-----------------|-------------|---------------------|-------------|------------------------------------|-------------|--------------------------------|-------------|
| | | ไม่มีการลงทุนจากต่างประเทศ No foreign investment | | ไม่มีการลงทุนจากต่างประเทศ With foreign investment | | เกาหลี Korea | | ญี่ปุ่น Japan | | ไต้หวัน Taiwan | | สิงคโปร์ Singapore | | จีน China | | สหรัฐอเมริกา USA | | ประเทศในยุโรป Country in Europe | | ประเทศอื่นๆ Other countries | |
| จำนวน Number | ร้อยละ % | จำนวน Number | ร้อยละ % | จำนวน Number | ร้อยละ % | จำนวน Number | ร้อยละ % | จำนวน Number | ร้อยละ % | จำนวน Number | ร้อยละ % | จำนวน Number | ร้อยละ % | จำนวน Number | ร้อยละ % | จำนวน Number | ร้อยละ % | จำนวน Number | ร้อยละ % | จำนวน Number | ร้อยละ % |
| 5,394 | 100.00 | 5,318 | 98.59 | 76 | 1.41 | 1 | 1.32 | 12 | 15.79 | 27 | 35.53 | 6 | 7.89 | 14 | 18.42 | 5 | 6.58 | 7 | 9.21 | 4 | 5.26 |
| 15 | การผลิตภัณฑ์อาหารและเครื่องดื่ม Food products and beverages | 781 | 100.00 | 771 | 98.72 | 10 | 1.28 | - | 4 | 40.00 | 3 | 30.00 | - | 2 | 20.00 | 1 | 10.00 | - | - | - | - |
| 16 | การผลิตสิ่งทอ Textiles | 5 | 100.00 | 5 | 100.00 | - | - | - | - | - | - | - | - | - | - | - | - | - | - | - | - |
| 17 | การผลิตสิ่งทอ Textiles | 247 | 100.00 | 236 | 95.55 | 11 | 4.45 | 1 | 9.09 | 2 | 18.18 | 4 | 36.36 | - | 2 | 18.18 | 2 | 18.18 | - | - | - |
| 18 | การผลิตเครื่องนุ่งห่ม Manufacture of wearing apparel, dressing and dyeing of fur | 1,636 | 100.00 | 1,633 | 99.82 | 3 | 0.18 | - | 1 | 33.33 | - | - | 1 | 33.33 | - | - | - | - | - | - | - |
| 19 | การผลิตเครื่องนุ่งห่มรวมกับการผลิตกระเป๋าเดินทาง Manufacture of leather, manufacture of luggage, handbags, saddlery, harness and footwear | 115 | 100.00 | 114 | 99.13 | 1 | 0.87 | - | - | - | - | - | - | 1 | 100.00 | - | - | - | - | - | - |
| 20 | การผลิตไม้และผลิตภัณฑ์ไม้ Manufacture of wood and of products of wood and cork, except furniture; manufacture of articles of straw and plaiting materials | 155 | 100.00 | 152 | 98.06 | 3 | 1.94 | - | - | 2 | 66.67 | - | - | - | 1 | 33.33 | - | - | - | - | - |
| 21 | การผลิตกระดาษและผลิตภัณฑ์กระดาษ Manufacture of paper and paper products | 54 | 100.00 | 49 | 90.74 | 5 | 9.26 | - | - | 2 | 40.00 | 1 | 20.00 | - | 1 | 20.00 | - | 1 | 20.00 | 1 | 20.00 |
| 22 | การพิมพ์ Publishing, printing and reproduction of recorded media | 91 | 100.00 | 90 | 98.90 | 1 | 1.10 | - | - | 1 | 100.00 | - | - | - | - | - | - | - | - | - | - |
| 23 | การผลิตผลิตภัณฑ์พลาสติกที่ใช้การถัก Manufacture of coke, refined petroleum products and nuclear fuel | 2 | 100.00 | 2 | 100.00 | - | - | - | - | - | - | - | - | - | - | - | - | - | - | - | - |
| 24 | การผลิตเคมีภัณฑ์และผลิตภัณฑ์ Manufacture of chemicals and chemical products | 127 | 100.00 | 122 | 96.06 | 5 | 3.94 | - | - | 1 | 20.00 | 1 | 20.00 | - | 3 | 60.00 | - | - | - | - | - |
| 25 | การผลิตสิ่งทอสิ่งทอและพลาสติก Manufacture of rubber and plastics products | 221 | 100.00 | 216 | 97.74 | 5 | 2.26 | - | - | - | - | - | 2 | 40.00 | 1 | 20.00 | - | - | 2 | 40.00 | - |
| 26 | การผลิตสิ่งทอสิ่งทอและพลาสติก Manufacture of other non-metallic mineral products | 381 | 100.00 | 374 | 98.16 | 7 | 1.84 | - | - | 1 | 14.29 | 2 | 28.57 | 2 | 28.57 | - | - | 2 | 28.57 | - | - |
| 27 | การผลิตโลหะขั้นมูลฐาน Manufacture of basic metals | 162 | 100.00 | 159 | 98.15 | 3 | 1.85 | - | - | 1 | 33.33 | - | - | 1 | 33.33 | - | - | - | - | 1 | 33.33 |
| 28 | การผลิตผลิตภัณฑ์ที่มาจากโลหะประสมหรือสังเคราะห์ Manufacture of fabricated metal products, except machinery and equipment | 696 | 100.00 | 691 | 99.28 | 5 | 0.72 | - | 1 | 20.00 | 2 | 40.00 | - | 2 | 40.00 | - | - | - | - | - | - |
| 29 | การผลิตเครื่องจักรและอุปกรณ์ Manufacture of machinery and equipment n.e.c. | 163 | 100.00 | 158 | 96.93 | 5 | 3.07 | - | 1 | 20.00 | 3 | 60.00 | 1 | 20.00 | - | - | - | - | - | - | - |
| 30 | การผลิตเครื่องจักรส่วนประกอบ Manufacture of office, accounting and computing machinery | 3 | 100.00 | 2 | 66.67 | 1 | 33.33 | - | 1 | 100.00 | - | - | - | - | - | - | - | - | - | - | - |
| 31 | การผลิตเครื่องจักรและอุปกรณ์ไฟฟ้า Manufacture of electrical machinery and apparatus n.e.c. | 47 | 100.00 | 45 | 95.74 | 2 | 4.26 | - | 1 | 50.00 | 1 | 50.00 | - | - | - | - | - | - | - | - | - |
| 32 | การผลิตอุปกรณ์และอุปกรณ์วิทยุ โทรทัศน์ และการศึกษา Manufacture of radio, television and communication equipment and apparatus | 29 | 100.00 | 27 | 93.10 | 2 | 6.90 | - | - | 2 | 100.00 | - | - | - | - | - | - | - | - | - | - |
| 33 | การผลิตอุปกรณ์ที่ใช้ในทางการแพทย์ Manufacture of medical, precision and optical instruments, watches and clocks | 14 | 100.00 | 13 | 92.86 | 1 | 7.14 | - | - | - | - | - | - | 1 | 100.00 | - | - | - | - | - | - |
| 34 | การผลิตยานยนต์ รถยนต์และรถจักรยานยนต์ Manufacture of motor vehicles, trailers and semi-trailers | 67 | 100.00 | 66 | 98.51 | 1 | 1.49 | - | 1 | 100.00 | - | - | - | - | - | - | - | - | - | - | - |
| 35 | การผลิตเครื่องอุปโภคบริโภค Manufacture of other transport equipment | 25 | 100.00 | 24 | 96.00 | 1 | 4.00 | - | - | 1 | 100.00 | - | - | - | - | - | - | - | - | - | - |
| 36 | การผลิตเฟอร์นิเจอร์ Manufacture of furniture, manufacturing n.e.c. | 337 | 100.00 | 333 | 98.81 | 4 | 1.19 | - | - | 2 | 50.00 | 1 | 25.00 | 1 | 25.00 | - | - | - | - | - | - |
| 37 | การนำเศษวัสดุกลับมาใช้ใหม่ Recycling | 36 | 100.00 | 36 | 100.00 | - | - | - | - | - | - | - | - | - | - | - | - | - | - | - | - |

ที่มา : สำนักงานสถิติแห่งชาติ กระทรวงเทคโนโลยีสารสนเทศและการสื่อสาร
 Source : The 2007 Industrial Census, Nakhon Pathom Province, National Statistical Office, Ministry of Information and Communication Technology

ตาราง 7.1 จำนวนและร้อยละของสถานประกอบการอุตสาหกรรมผลิตภัณฑ์ประเภทเครื่องนุ่งห่ม จำนวนตามประเทศแม่ลงทุนหรือถือหุ้นมากที่สุดเป็นอันดับสอง และหมวดอุตสาหกรรม

TABLE 7.1 NUMBER AND PERCENTAGE OF MANUFACTURING ESTABLISHMENTS WITH FOREIGN INVESTMENT BY THE SECOND COUNTRY WITH HIGHEST SHARE HOLDING AND DIVISION OF INDUSTRY

| รหัส Code | หมวดอุตสาหกรรม Division of Industry | จำนวนสถานประกอบการ Number of establishments | | ไม่มีการลงทุนจากต่างประเทศ No foreign investment | | มีการลงทุนจากต่างประเทศ With foreign investment | | เกาหลี Korea | | ญี่ปุ่น Japan | | ไต้หวัน Taiwan | | สิงคโปร์ Singapore | | จีน China | | สหรัฐอเมริกา USA | | ประเทศในยุโรป Other countries | | Total | |
|--------------|--|--|--------|---|--------|--|-------|-----------------|---|------------------|---|-------------------|-------|-----------------------|---|-----------------|-------|---------------------|------|----------------------------------|--------|-------|--------|
| | | จำนวน Number | % | จำนวน Number | % | จำนวน Number | % | จำนวน Number | % | จำนวน Number | % | จำนวน Number | % | จำนวน Number | % | จำนวน Number | % | จำนวน Number | % | จำนวน Number | % | | |
| | รวม | 5,394 | 100.00 | 5,318 | 98.59 | 76 | 1.41 | - | - | - | - | 2 | 2.63 | - | - | 1 | 1.32 | 1 | 1.32 | 2 | 2.63 | 70 | 92.11 |
| 15 | การผลิตเครื่องนุ่งห่มและเครื่องนุ่งห่ม | 781 | 100.00 | 771 | 98.72 | 10 | 1.28 | - | - | - | - | - | - | - | - | - | - | - | - | - | - | 10 | 100.00 |
| 16 | การผลิตเครื่องนุ่งห่ม | 5 | 100.00 | 5 | 100.00 | - | - | - | - | - | - | - | - | - | - | - | - | - | - | - | - | - | - |
| 17 | การผลิตสิ่งทอ | 247 | 100.00 | 236 | 95.55 | 11 | 4.45 | - | - | - | - | - | - | - | - | 1 | 9.09 | - | - | 1 | 9.09 | 9 | 81.82 |
| 18 | การผลิตเครื่องนุ่งห่ม รวมทั้งการผลิตและย้อมเส้นใย | 1,636 | 100.00 | 1,633 | 99.82 | 3 | 0.18 | - | - | - | - | - | - | - | - | - | - | - | - | - | - | 3 | 100.00 |
| 19 | การทอและตกแต่งเนื้อผ้า รวมทั้งการผลิตกระดาษ | | | | | | | | | | | | | | | | | | | | | | |
| | กระดาษใยธรรมชาติ เครื่องเขียนกระดาษ และกระดาษ | 115 | 100.00 | 114 | 99.13 | 1 | 0.87 | - | - | - | - | - | - | - | - | - | - | - | - | - | - | 1 | 100.00 |
| 20 | การผลิตไม้และผลิตภัณฑ์จากไม้และไม้ก๊อก ยกเว้น เฟอร์นิเจอร์ | | | | | | | | | | | | | | | | | | | | | | |
| | รวมทั้งการผลิตสิ่งทอที่ทำจากผ้าและวัสดุจากผ้า | 155 | 100.00 | 152 | 98.06 | 3 | 1.94 | - | - | - | - | - | - | - | - | - | - | - | - | - | - | 3 | 100.00 |
| 21 | การผลิตกระดาษและผลิตภัณฑ์กระดาษ | 54 | 100.00 | 49 | 90.74 | 5 | 9.26 | - | - | - | - | - | - | - | - | - | - | - | - | - | - | 5 | 100.00 |
| 22 | การพิมพ์โฆษณา การพิมพ์และการทำหนังสือพิมพ์ | 91 | 100.00 | 90 | 98.90 | 1 | 1.10 | - | - | - | - | - | - | - | - | - | - | - | - | - | - | 1 | 100.00 |
| 23 | การผลิตเครื่องนุ่งห่มในลักษณะที่ใช้การถักนิต | 2 | 100.00 | 2 | 100.00 | - | - | - | - | - | - | - | - | - | - | - | - | - | - | - | - | - | - |
| 24 | การผลิตเครื่องมือเครื่องใช้ต่าง ๆ | 127 | 100.00 | 122 | 96.06 | 5 | 3.94 | - | - | - | - | - | - | - | - | 1 | 20.00 | - | - | - | - | 4 | 80.00 |
| 25 | การผลิตเครื่องนุ่งห่มและพลาสติก | 221 | 100.00 | 216 | 97.74 | 5 | 2.26 | - | - | - | - | - | - | - | - | - | - | - | - | - | - | 5 | 100.00 |
| 26 | การผลิตเครื่องนุ่งห่มพลาสติก | 381 | 100.00 | 374 | 98.16 | 7 | 1.84 | - | - | - | - | 1 | 14.29 | - | - | - | - | - | - | - | - | 6 | 85.71 |
| 27 | การผลิตโลหะขั้นมูลฐาน | 162 | 100.00 | 159 | 98.15 | 3 | 1.85 | - | - | - | - | - | - | - | - | - | - | - | - | - | - | 3 | 100.00 |
| 28 | การผลิตเครื่องนุ่งห่มจากโลหะขั้นมูลฐาน | 696 | 100.00 | 691 | 99.28 | 5 | 0.72 | - | - | - | - | - | - | - | - | - | - | - | - | - | - | 5 | 100.00 |
| 29 | การผลิตเครื่องนุ่งห่มและอุปกรณ์ | 163 | 100.00 | 158 | 96.93 | 5 | 3.07 | - | - | - | - | - | - | - | - | - | - | - | - | - | - | 5 | 100.00 |
| 30 | การผลิตเครื่องนุ่งห่ม เครื่องนุ่งห่ม และเครื่องนุ่งห่ม | 3 | 100.00 | 2 | 66.67 | 1 | 33.33 | - | - | - | - | - | - | - | - | - | - | - | - | - | - | 1 | 100.00 |
| 31 | การผลิตเครื่องนุ่งห่มและเครื่องนุ่งห่มไฟฟ้า | 47 | 100.00 | 45 | 95.74 | 2 | 4.26 | - | - | - | - | 1 | 50.00 | - | - | - | - | - | - | - | - | 1 | 50.00 |
| 32 | การผลิตอุปกรณ์และเครื่องนุ่งห่ม โทรทัศน์ และการสื่อสาร | 29 | 100.00 | 27 | 93.10 | 2 | 6.90 | - | - | - | - | - | - | - | - | - | - | - | - | - | - | 2 | 100.00 |
| 33 | การผลิตอุปกรณ์ที่ใช้ในทางการแพทย์ การวัดความถี่ และอุปกรณ์ที่ใช้ในทางวิทยาศาสตร์ | 14 | 100.00 | 13 | 92.86 | 1 | 7.14 | - | - | - | - | - | - | - | - | - | - | - | - | 1 | 100.00 | - | - |
| 34 | การผลิตยานยนต์ รถจักรยานยนต์ และรถจักรยาน | 67 | 100.00 | 66 | 98.51 | 1 | 1.49 | - | - | - | - | - | - | - | - | - | - | - | - | - | - | 1 | 100.00 |
| 35 | การผลิตเรือ อุปกรณ์การขนส่ง | 25 | 100.00 | 24 | 96.00 | 1 | 4.00 | - | - | - | - | - | - | - | - | - | - | - | - | - | - | 1 | 100.00 |
| 36 | การผลิตเฟอร์นิเจอร์ รวมทั้งการผลิตเฟอร์นิเจอร์ประเภทไม้ | 337 | 100.00 | 333 | 98.81 | 4 | 1.19 | - | - | - | - | - | - | - | - | - | - | - | - | - | - | 4 | 100.00 |
| 37 | การนำผลิตภัณฑ์จากพลาสติกไปรีไซเคิล | 36 | 100.00 | 36 | 100.00 | - | - | - | - | - | - | - | - | - | - | - | - | - | - | - | - | - | - |

ที่มา : สำนักงานอุตสาหกรรม พ.ศ.2550 จังหวัดนครปฐม สำนักงานสถิติแห่งชาติ กระทรวงเทคโนโลยีสารสนเทศและการสื่อสาร

Source : The 2007 Industrial Census, Nakhon Pathom Province, National Statistical Office, Ministry of Information and Communication Technology

ตาราง 7.2 จำนวนและร้อยละของสถานประกอบการอุตสาหกรรมผลิตที่ต่างประเทศที่มีลงทุน จำนวนตามประเทศมีสาขาหรือถือหุ้นมากที่สุดเป็นอันดับสาม และหมวดอุตสาหกรรม

TABLE 7.2 NUMBER AND PERCENTAGE OF MANUFACTURING ESTABLISHMENTS WITH FOREIGN INVESTMENT BY THE THIRD COUNTRY WITH HIGHEST SHARE HOLDING AND DIVISION OF INDUSTRY

| รหัส Code | หมวดอุตสาหกรรม Division of Industry | จำนวนสถานประกอบการ | | ไม่มีการลงทุน | | มีการลงทุนจาก | | มีการลงทุนจาก | | ประเทศที่มีสาขาหรือถือหุ้นมากที่สุดเป็นอันดับสาม | | The third country with highest share holding | | Total | | |
|--------------|--|--------------------|-------------|-----------------|-------------|-----------------|-------------|-----------------|-------------|--|-------------|--|-------------|-------|-----------------|-------------|
| | | จำนวน Number | ร้อยละ % | จำนวน Number | ร้อยละ % | จำนวน Number | ร้อยละ % | จำนวน Number | ร้อยละ % | จำนวน Number | ร้อยละ % | จำนวน Number | ร้อยละ % | | จำนวน Number | ร้อยละ % |
| | | | | | | | | | | | | | | | | |
| | | 5,394 | 100.00 | 5,218 | 96.73 | 176 | 3.27 | 1,441 | 26.90 | 1 | 1.82 | 1 | 1.32 | 75 | 98.68 | |
| 15 | การผลิตเครื่องจักรและเครื่องมือ | 781 | 100.00 | 771 | 98.72 | 10 | 1.28 | - | - | - | - | - | - | 10 | 100.00 | |
| 16 | การผลิตโลหะขั้นสูง | 5 | 100.00 | 5 | 100.00 | - | - | - | - | - | - | - | - | - | - | |
| 17 | การผลิตสิ่งทอ | 247 | 100.00 | 236 | 95.55 | 11 | 4.45 | - | - | - | - | - | - | 11 | 100.00 | |
| 18 | การผลิตเครื่องแต่งกาย รวมทั้งการตกแต่งและย้อมสีเส้น | 1,636 | 100.00 | 1,633 | 99.82 | 3 | 0.18 | - | - | - | - | - | - | 3 | 100.00 | |
| 19 | การทอและตกแต่งหนังเทียม รวมทั้งการผลิตกระเป๋าเดินทาง กระเป๋าถือ อานม้า เครื่องหนังเทียม และรองเท้า | 115 | 100.00 | 114 | 99.13 | 1 | 0.87 | - | - | - | - | - | - | 1 | 100.00 | |
| 20 | การผลิตไม้และผลิตภัณฑ์จากไม้และไม้ก๊อก ยกเว้น เฟอร์นิเจอร์ | 155 | 100.00 | 152 | 98.06 | 3 | 1.94 | - | - | - | - | - | - | 3 | 100.00 | |
| 21 | การผลิตกระดาษและผลิตภัณฑ์กระดาษ | 54 | 100.00 | 49 | 90.74 | 5 | 9.26 | - | - | - | - | - | - | 5 | 100.00 | |
| 22 | การพิมพ์โฆษณา การพิมพ์และการทำหนังสือพิมพ์ | 91 | 100.00 | 90 | 98.90 | 1 | 1.10 | - | - | - | - | - | - | 1 | 100.00 | |
| 23 | การผลิตผลิตภัณฑ์พลาสติก ผลิตภัณฑ์ที่ใช้จากการถักนิต และผลิตภัณฑ์พลาสติกประเภทอื่น | 2 | 100.00 | 2 | 100.00 | - | - | - | - | - | - | - | - | - | - | |
| 24 | การผลิตผลิตภัณฑ์และผลิตภัณฑ์เคมี | 127 | 100.00 | 122 | 96.06 | 5 | 3.94 | - | - | - | - | - | - | 5 | 100.00 | |
| 25 | การผลิตผลิตภัณฑ์ของแข็งและพลาสติก | 221 | 100.00 | 216 | 97.74 | 5 | 2.26 | - | - | - | - | - | - | 5 | 100.00 | |
| 26 | การผลิตผลิตภัณฑ์จากเหล็ก | 381 | 100.00 | 374 | 98.16 | 7 | 1.84 | - | - | - | - | - | - | 7 | 100.00 | |
| 27 | การผลิตโลหะขั้นสูงอื่น | 162 | 100.00 | 159 | 98.15 | 3 | 1.85 | - | - | - | - | - | - | 3 | 100.00 | |
| 28 | การผลิตผลิตภัณฑ์ที่ทำจากโลหะประดิษฐ์ ยกเว้นเครื่องจักรและอุปกรณ์ | 696 | 100.00 | 691 | 99.28 | 5 | 0.72 | - | - | - | - | - | - | 5 | 100.00 | |
| 29 | การผลิตเครื่องจักรและอุปกรณ์ ซึ่งมีได้แก่ประเภทอื่นที่อื่น | 163 | 100.00 | 158 | 96.93 | 5 | 3.07 | - | - | - | - | - | - | 5 | 100.00 | |
| 30 | การผลิตเครื่องจักรที่ทำงาน เครื่องทำน้ำแข็ง และเครื่องคำนวณ | 3 | 100.00 | 2 | 66.67 | 1 | 33.33 | - | - | - | - | - | - | 1 | 100.00 | |
| 31 | การผลิตเครื่องจักรและอุปกรณ์ไฟฟ้า ซึ่งมีได้แก่ประเภทอื่นที่อื่น | 47 | 100.00 | 45 | 95.74 | 2 | 4.26 | - | - | - | - | - | - | 1 | 50.00 | |
| 32 | การผลิตอุปกรณ์และเครื่องอุปโภคบริโภค โทรทัศน์ และการสื่อสาร | 29 | 100.00 | 27 | 93.10 | 2 | 6.90 | - | - | - | - | - | - | 2 | 100.00 | |
| 33 | การผลิตอุปกรณ์ที่ใช้ในทางการแพทย์ การวัดความถี่ และอุปกรณ์ที่ใช้ในทางวิศวกรรมศาสตร์ | 14 | 100.00 | 13 | 92.86 | 1 | 7.14 | - | - | - | - | - | - | 1 | 100.00 | |
| 34 | การผลิตยานยนต์ รถยนต์และรถจักรยานยนต์ | 67 | 100.00 | 66 | 98.51 | 1 | 1.49 | - | - | - | - | - | - | 1 | 100.00 | |
| 35 | การผลิตเรือ อุปกรณ์การขนส่งอื่นๆ | 25 | 100.00 | 24 | 96.00 | 1 | 4.00 | - | - | - | - | - | - | 1 | 100.00 | |
| 36 | การผลิตเฟอร์นิเจอร์ รวมทั้งการผลิตไม้ได้แก่ประเภทอื่นที่อื่น | 337 | 100.00 | 333 | 98.81 | 4 | 1.19 | - | - | - | - | - | - | 4 | 100.00 | |
| 37 | การนำผลิตภัณฑ์จากพลาสติกเป็นวัสดุรีไซเคิล | 36 | 100.00 | 36 | 100.00 | - | - | - | - | - | - | - | - | - | - | |

ที่มา : สำนักงานคณะกรรมการส่งเสริมการลงทุน สำนักงานคณะกรรมการส่งเสริมการค้า

Source : The 2007 Industrial Census, Nakhon Phanom Province, National Statistical Office, Ministry of Information and Communication Technology

ตาราง 8 จำนวนและร้อยละของสถานประกอบการอุตสาหกรรมผลิต จำนวนตามการส่งเสริมการลงทุน จากสำนักงานคณะกรรมการส่งเสริมการลงทุน และหมวดอุตสาหกรรม

TABLE 8 NUMBER AND PERCENTAGE OF MANUFACTURING ESTABLISHMENTS BY INVESTMENT PROMOTION FROM BOARD OF INVESTMENT (BOI) AND DIVISION OF INDUSTRY

| รหัส Code | หมวดอุตสาหกรรม | จำนวนตามประเภทการส่งเสริมการลงทุน | | | | การส่งเสริมการลงทุนจากสำนักงานคณะกรรมการส่งเสริมการลงทุน | | | | Division of Industry |
|--------------|--|-----------------------------------|---------------|---|--------------|--|-------------|-----------------|---|----------------------|
| | | Number of establishments | | Investment promotion from board of investment (BOI) | | ไม่มี (No) | | มี (Yes) | | |
| | | จำนวน Number | ร้อยละ % | จำนวน Number | ร้อยละ % | จำนวน Number | ร้อยละ % | จำนวน Number | ร้อยละ % | |
| | รวม | 5,394 | 100.00 | 5,188 | 96.18 | 206 | 3.82 | | | |
| 15 | การผลิตผลิตภัณฑ์อาหารและเครื่องดื่ม | 781 | 100.00 | 730 | 93.47 | 51 | 6.53 | | Manufacture of food products and beverages | |
| 16 | การผลิตผลิตภัณฑ์ยาสูบ | 5 | 100.00 | 5 | 100.00 | - | - | | Manufacture of tobacco products | |
| 17 | การผลิตสิ่งทอ | 247 | 100.00 | 225 | 91.09 | 22 | 8.91 | | Manufacture of textiles | |
| 18 | การผลิตเครื่องแต่งกาย รวมทั้งการตกแต่งและซ่อมสิ่งนสัตว์ | 1,636 | 100.00 | 1,624 | 99.27 | 12 | 0.73 | | Manufacture of wearing apparel; dressing and dyeing of fur | |
| 19 | การฟอกและตกแต่งหนังฟอก รวมทั้งการผลิตกระเป๋าเดินทาง กระเป๋าถือ อานม้า เครื่องเขียนตา และรองเท้า | 115 | 100.00 | 112 | 97.39 | 3 | 2.61 | | Tanning and dressing of leather; manufacture of luggage, handbags, saddlery, harness and footwear | |
| 20 | การผลิตไม้และผลิตภัณฑ์จากไม้และไม้ก๊อก ยกเว้น เฟอร์นิเจอร์ รวมทั้งการผลิตสิ่งของที่ทำจากฟางและวัสดุจากสานอื่นๆ | 155 | 100.00 | 149 | 96.13 | 6 | 3.87 | | Manufacture of wood and of products of straw and plaiting materials | |
| 21 | การผลิตกระดาษและผลิตภัณฑ์กระดาษ | 54 | 100.00 | 49 | 90.74 | 5 | 9.26 | | Manufacture of paper and paper products | |
| 22 | การพิมพ์โฆษณา การพิมพ์ และการทำสำเนาเสมือนบันทึก | 91 | 100.00 | 88 | 96.70 | 3 | 3.30 | | Publishing, printing and reproduction of recorded media | |
| 23 | การผลิตผลิตภัณฑ์ขนานไหม ผลิตภัณฑ์ที่ได้จากการถักนํ้ามันมีโครเซียมและเชื้อเพลิงปรมาณู | 2 | 100.00 | 2 | 100.00 | - | - | | Manufacture of coke, refined petroleum products and nuclear fuel | |
| 24 | การผลิตเคมีภัณฑ์และผลิตภัณฑ์เคมี | 127 | 100.00 | 114 | 89.76 | 13 | 10.24 | | Manufacture of chemicals and chemical products | |
| 25 | การผลิตผลิตภัณฑ์ยางและพลาสติก | 221 | 100.00 | 200 | 90.50 | 21 | 9.50 | | Manufacture of rubber and plastics products | |
| 26 | การผลิตผลิตภัณฑ์จากแร่โลหะ | 381 | 100.00 | 364 | 95.54 | 17 | 4.46 | | Manufacture of other non-metallic mineral products | |
| 27 | การผลิตโลหะขั้นพื้นฐาน | 162 | 100.00 | 158 | 97.53 | 4 | 2.47 | | Manufacture of basic metals | |
| 28 | การผลิตผลิตภัณฑ์ที่ทำจากโลหะประดิษฐ์ ยกเว้นเครื่องจักรและอุปกรณ์ | 696 | 100.00 | 688 | 98.85 | 8 | 1.15 | | Manufacture of fabricated metal products, except machinery and equipment | |
| 29 | การผลิตเครื่องจักรและอุปกรณ์ ซึ่งมีได้จัดประเภทไว้ในที่อื่น | 163 | 100.00 | 157 | 96.32 | 6 | 3.68 | | Manufacture of machinery and equipment n.e.c. | |
| 30 | การผลิตเครื่องจักรสำนักงาน เครื่องทำบัญชี และเครื่องคำนวณ | 3 | 100.00 | 2 | 66.67 | 1 | 33.33 | | Manufacture of office, accounting and computing machinery | |
| 31 | การผลิตเครื่องจักรและเครื่องอุปกรณ์ไฟฟ้า ซึ่งมีได้จัดประเภทไว้ในที่อื่น | 47 | 100.00 | 45 | 95.74 | 2 | 4.26 | | Manufacture of electrical machinery and apparatus n.e.c. | |
| 32 | การผลิตอุปกรณ์และเครื่องอุปกรณ์วิทยุ โทรทัศน์ และการสื่อสาร | 29 | 100.00 | 24 | 82.76 | 5 | 17.24 | | Manufacture of radio, television and communication equipment and apparatus | |
| 33 | การผลิตอุปกรณ์ที่ใช้ในทางการแพทย์ การวัดความถี่ และอุปกรณ์ที่ใช้ในทางทัศนศาสตร์ นาฬิกา | 14 | 100.00 | 13 | 92.86 | 1 | 7.14 | | Manufacture of medical, precision and optical instruments, watches and clocks | |
| 34 | การผลิตยานยนต์ รถพ่วงและรถถังรถพ่วง | 67 | 100.00 | 63 | 94.03 | 4 | 5.97 | | Manufacture of motor vehicles, trailers and semi-trailers | |
| 35 | การผลิตเครื่องอุปกรณ์การขนส่งอื่นๆ | 25 | 100.00 | 24 | 96.00 | 1 | 4.00 | | Manufacture of other transport equipment | |
| 36 | การผลิตเฟอร์นิเจอร์ รวมทั้งการผลิตซึ่งมิได้จัดประเภทไว้ในที่อื่น | 337 | 100.00 | 317 | 94.07 | 20 | 5.93 | | Manufacture of furniture; manufacturing n.e.c. | |
| 37 | การนำผลิตภัณฑ์กลับมาผลิตเป็นวัสดุใหม่ | 36 | 100.00 | 35 | 97.22 | 1 | 2.78 | | Recycling | |

ที่มา : สำนักอุตสาหกรรม พ.ศ.2550 จังหวัดนครปฐม สำนักงานสถิติแห่งชาติ กระทรวงเทคโนโลยีสารสนเทศและการสื่อสาร

Source : The 2007 Industrial Census, Nakhon Pathom Province, National Statistical Office, Ministry of Information and Communication Technology

ตาราง 9 มูลค่าการส่งออก จำนวนและร้อยละของสถานประกอบการส่งออกผลิตภัณฑ์ อุตสาหกรรมส่งออกตามกรรมวิธี อุตสาหกรรมส่งออกตามผลิตภัณฑ์ อุตสาหกรรมส่งออกตามประเภท และตามอุตสาหกรรม

TABLE 9 VALUE OF EXPORT, NUMBER AND PERCENTAGE OF MANUFACTURING ESTABLISHMENTS BY PERCENTAGE OF EXPORT AND DIVISION OF INDUSTRY

| รหัส Code | จำนวนสถานประกอบการ Number of establishments | ร้อยละการส่งออก Percentage of export | | | | | | | | | | มูลค่าการส่งออก Value of export | Division of industry | | | | | | | | | | | | | | | | | | | | |
|--------------|--|---|--------|--------|--------|--------|-------|--------|-------|--------|-------|------------------------------------|----------------------|--------|-------|--------|-------|--------|------|------|-------|------|------|------|------|-------|-------|------|----------------|----------------|--|---|---|
| | | Total | <10 | 10-19 | 20-29 | 30-39 | 40-49 | 50-59 | 60-69 | 70-79 | 80-89 | | | 90-99 | 100 | | | | | | | | | | | | | | | | | | |
| | จำนวน | ร้อยละ | จำนวน | ร้อยละ | จำนวน | ร้อยละ | จำนวน | ร้อยละ | จำนวน | ร้อยละ | จำนวน | ร้อยละ | จำนวน | ร้อยละ | จำนวน | ร้อยละ | จำนวน | ร้อยละ | | | | | | | | | | | | | | | |
| | 5,394 | 100.00 | 5,135 | 95.20 | 259 | 4.80 | 68 | 26.25 | 31 | 11.97 | 18 | 6.95 | 21 | 8.11 | 15 | 5.79 | 7 | 2.70 | 12 | 4.63 | 14 | 5.41 | 20 | 7.72 | 33 | 12.74 | 20 | 7.72 | 47,703,446,432 | Total | | | |
| 15 | การผลิตภัณฑ์อาหารและเครื่องดื่ม | 781 | 100.00 | 719 | 92.06 | 62 | 7.94 | 19 | 30.65 | 5 | 8.06 | 6 | 9.68 | 1 | 1.61 | 3 | 4.84 | 3 | 4.84 | 3 | 4.84 | 1 | 1.61 | 6 | 9.68 | 9 | 14.52 | 3 | 4.84 | 23,809,082,152 | Manufacture of food products and beverages | | |
| 16 | การผลิตภัณฑ์ยาสูบ | 5 | 100.00 | - | - | - | - | - | - | - | - | - | - | - | - | - | - | - | - | - | - | - | - | - | - | - | - | - | - | - | - | Manufacture of tobacco products | |
| 17 | การผลิตภัณฑ์สิ่งทอ | 247 | 100.00 | 213 | 86.23 | 34 | 13.77 | 10 | 29.41 | 5 | 14.71 | 3 | 8.82 | 3 | 8.82 | - | 4 | 11.76 | 2 | 5.88 | 1 | 2.94 | 3 | 8.82 | - | - | - | - | - | - | 3,256,028,294 | Manufacture of textiles | |
| 18 | การผลิตภัณฑ์เครื่องแต่งกาย รวมกลุ่มการออกแบบเสื้อผ้าแฟชั่น | 1,636 | 100.00 | 1,619 | 98.96 | 17 | 1.04 | 2 | 11.76 | - | - | - | - | - | - | - | - | - | - | - | - | - | - | - | - | - | - | - | - | - | 3,272,589,944 | Manufacture of wearing apparel, dressing and dyeing of fur | |
| 19 | การผลิตภัณฑ์เครื่องหนังรองเท้า รวมถึงการผลิตภัณฑ์กระเป๋า กระเป๋าหนัง กระเป๋าผ้า กระเป๋าพลาสติก | 115 | 100.00 | 110 | 95.65 | 5 | 4.35 | 2 | 40.00 | 1 | 20.00 | - | - | - | - | - | - | - | - | - | - | - | - | - | - | - | - | - | - | - | 173,545,475 | Tanning and dressing of leather, manufacture of luggage, handbags, saddlebags, harness and footwear | |
| 20 | การผลิตภัณฑ์ไม้และผลิตภัณฑ์ที่ทำจากไม้และไม้ทอ กว๊าน ฟอร์ไมคอง | 155 | 100.00 | 149 | 96.13 | 6 | 3.87 | 2 | 33.33 | 1 | 16.67 | - | - | - | - | - | - | - | - | - | - | - | - | - | - | - | - | - | - | - | - | 535,880,758 | Manufacture of wood and of products of wood and cork, except furniture; manufacture of articles of straw and plaiting materials |
| 21 | การผลิตภัณฑ์กระดาษและผลิตภัณฑ์กระดาษ | 54 | 100.00 | 45 | 83.33 | 9 | 16.67 | 4 | 44.44 | 2 | 22.22 | 1 | 11.11 | - | - | - | - | - | - | - | - | - | - | - | - | - | - | - | - | - | - | 125,071,716 | Manufacture of paper and paper products |
| 22 | การบันทึกข้อมูล การบันทึกและการทำสำเนาข้อมูล | 91 | 100.00 | 88 | 96.70 | 3 | 3.30 | 1 | 33.33 | 2 | 66.67 | - | - | - | - | - | - | - | - | - | - | - | - | - | - | - | - | - | - | - | 58,009,467 | Publishing, printing and reproduction of recorded media | |
| 23 | การผลิตภัณฑ์ที่ทำจากพลาสติก | 2 | 100.00 | 2 | 100.00 | - | - | - | - | - | - | - | - | - | - | - | - | - | - | - | - | - | - | - | - | - | - | - | - | - | - | Manufacture of coke, refined petroleum products and nuclear fuel | |
| 24 | การผลิตภัณฑ์เครื่องใช้ไฟฟ้า | 127 | 100.00 | 111 | 87.40 | 16 | 12.60 | 6 | 37.50 | 3 | 18.75 | 1 | 6.25 | 3 | 18.75 | - | - | - | - | - | - | - | - | - | - | - | - | - | - | - | - | 23,809,082,152 | Manufacture of chemicals and chemical products |
| 25 | การผลิตภัณฑ์เครื่องสำอางและเครื่องสำอางค์ | 221 | 100.00 | 196 | 88.69 | 25 | 11.31 | 6 | 24.00 | 4 | 16.00 | 3 | 12.00 | 1 | 4.00 | 2 | 8.00 | 1 | 4.00 | 4 | 16.00 | 2 | 8.00 | 1 | 4.00 | - | - | - | - | - | - | 3,741,322,310 | Manufacture of rubber and plastics products |
| 26 | การผลิตภัณฑ์เครื่องจักรกล | 381 | 100.00 | 361 | 94.75 | 20 | 5.25 | 5 | 25.00 | 1 | 5.00 | 3 | 15.00 | 1 | 5.00 | 3 | 15.00 | - | - | - | - | - | - | - | - | - | - | - | - | - | - | 1,347,627,846 | Manufacture of other non-metallic mineral products |
| 27 | การผลิตภัณฑ์โลหะ | 162 | 100.00 | 157 | 96.91 | 5 | 3.09 | - | - | - | - | - | - | - | - | - | - | - | - | - | - | - | - | - | - | - | - | - | - | - | 289,241,860 | Manufacture of basic metals | |
| 28 | การผลิตภัณฑ์ที่ทำจากโลหะ | 696 | 100.00 | 687 | 98.71 | 9 | 1.29 | 5 | 55.56 | 1 | 11.11 | - | - | - | - | - | - | - | - | - | - | - | - | - | - | - | - | - | - | - | - | 117,491,371 | Manufacture of fabricated metal products, except machinery and equipment |
| 29 | การผลิตภัณฑ์เครื่องใช้ไฟฟ้า | 163 | 100.00 | 153 | 93.87 | 10 | 6.13 | 3 | 30.00 | 1 | 10.00 | - | - | - | - | - | - | - | - | - | - | - | - | - | - | - | - | - | - | - | - | 131,492,210 | Manufacture of machinery and equipment n.e.c. |
| 30 | การผลิตภัณฑ์เครื่องใช้ไฟฟ้า | 3 | 100.00 | 2 | 66.67 | 1 | 33.33 | - | - | - | - | - | - | - | - | - | - | - | - | - | - | - | - | - | - | - | - | - | - | - | - | 182,911,746 | Manufacture of office, accounting and computing machinery |
| 31 | การผลิตภัณฑ์เครื่องใช้ไฟฟ้า | 47 | 100.00 | 45 | 95.74 | 2 | 4.26 | 1 | 50.00 | - | - | - | - | - | - | - | - | - | - | - | - | - | - | - | - | - | - | - | - | - | - | 155,627,497 | Manufacture of electrical machinery and apparatus n.e.c. |
| 32 | การผลิตภัณฑ์เครื่องใช้ไฟฟ้า | 29 | 100.00 | 25 | 86.21 | 4 | 13.79 | 1 | 25.00 | - | - | - | - | - | - | - | - | - | - | - | - | - | - | - | - | - | - | - | - | - | - | 814,640,274 | Manufacture of radio, television and communication equipment and apparatus |
| 33 | การผลิตภัณฑ์เครื่องใช้ไฟฟ้า | 14 | 100.00 | 13 | 92.86 | 1 | 7.14 | - | - | - | - | - | - | - | - | - | - | - | - | - | - | - | - | - | - | - | - | - | - | - | - | 380,172,624 | Manufacture of medical, precision and optical instruments, watches and clocks |
| 34 | การผลิตภัณฑ์เครื่องใช้ไฟฟ้า | 67 | 100.00 | 63 | 94.03 | 4 | 5.97 | 1 | 25.00 | - | - | - | - | - | - | - | - | - | - | - | - | - | - | - | - | - | - | - | - | - | - | 130,535,395 | Manufacture of motor vehicles, trailers and semi-trailers |
| 35 | การผลิตภัณฑ์เครื่องใช้ไฟฟ้า | 25 | 100.00 | 24 | 96.00 | 1 | 4.00 | - | - | - | - | - | - | - | - | - | - | - | - | - | - | - | - | - | - | - | - | - | - | - | - | 1,442,518,365 | Manufacture of other transport equipment |
| 36 | การผลิตภัณฑ์เครื่องใช้ไฟฟ้า | 337 | 100.00 | 313 | 92.88 | 24 | 7.12 | - | - | 5 | 20.83 | - | - | - | - | - | - | - | - | - | - | - | - | - | - | - | - | - | - | - | - | 41,549,42,832 | Manufacture of furniture; manufacturing n.e.c. |
| 37 | การผลิตภัณฑ์เครื่องใช้ไฟฟ้า | 36 | 100.00 | 35 | 97.22 | 1 | 2.78 | - | - | - | - | - | - | - | - | - | - | - | - | - | - | - | - | - | - | - | - | - | - | - | - | 9,800,000 | Recycling |

ที่มา : สำนักข้อมูลสารสนเทศ กรมส่งเสริมการค้าระหว่างประเทศ กระทรวงพาณิชย์
 Source : The 2007 Industrial Census, Nakhon Pathom Province, National Statistical Office, Ministry of Information and Communication Technology

ตาราง 10 จำนวนและร้อยละของสถานประกอบการอุตสาหกรรมผลิต จำนวนตามประเทศที่มีการส่งออกผลิตภัณฑ์ไปจำหน่าย แยกตามอุตสาหกรรม
TABLE 10 NUMBER AND PERCENTAGE OF MANUFACTURING ESTABLISHMENTS BY EXPORTED COUNTRY OF PRODUCT AND DIVISION OF INDUSTRY

| รหัส Code | หมวดอุตสาหกรรม Division of Industry | จำนวนตามประเภทการ Number of establishments | | ไม่มีการส่งออก No export | | มีการส่งออก Export | | ประเทศที่ส่งออก Exported country | | | | | | | | | | | | รวม Total | | | | | | | |
|--------------|--|---|-------------|-----------------------------|-------------|-----------------------|-------------|-------------------------------------|------------------|-------------------|-----------------------|--------------|-------|-------------------|-----------------|----|--------|-------|-------|--------------|-------|-------|-------|---|--|--|---|
| | | จำนวน Number | ร้อยละ % | จำนวน Number | ร้อยละ % | จำนวน Number | ร้อยละ % | เกาหลี Korea | ญี่ปุ่น Japan | ไต้หวัน Taiwan | สิงคโปร์ Singapore | จีน China | USA | Country in Europe | Other countries | | | | | | | | | | | | |
| 15 | การผลิตเครื่องดื่ม | 5,394 | 100.00 | 5,135 | 95.20 | 259 | 4.80 | 2 | 0.77 | 40 | 15.44 | 8 | 3.09 | 12 | 4.63 | 17 | 6.56 | 58 | 22.39 | 38 | 14.67 | 84 | 32.43 | Manufacture of food products and beverages | | | |
| 16 | การผลิตกระดาษ | 781 | 100.00 | 719 | 92.06 | 62 | 7.94 | 1 | 1.61 | 14 | 22.58 | 2 | 3.23 | 8 | 12.90 | 4 | 6.45 | 16 | 25.81 | 4 | 6.45 | 13 | 20.97 | Manufacture of tobacco products | | | |
| 17 | การผลิตสิ่งทอ | 5 | 100.00 | 5 | 100.00 | - | - | - | - | - | - | - | - | - | - | - | - | - | - | - | - | - | - | - | Manufacture of textiles | | |
| 18 | การผลิตเครื่องแต่งกาย | 247 | 100.00 | 213 | 86.23 | 34 | 13.77 | - | - | 3 | 8.82 | 1 | 2.94 | - | - | 3 | 8.82 | 11 | 32.35 | 6 | 17.65 | 10 | 29.41 | Manufacture of wearing apparel, dressing and dyeing of fur | | | |
| 19 | การผลิตเครื่องหนัง | 1,636 | 100.00 | 1,619 | 98.96 | 17 | 1.04 | - | - | 3 | 17.65 | - | - | - | - | 1 | 5.88 | 6 | 35.29 | 4 | 23.53 | 3 | 17.65 | Tanning and dressing of leather, manufacture of luggage, handbags, saddlery, harness and footwear | | | |
| 20 | การผลิตไม้และผลิตภัณฑ์ไม้ | 115 | 100.00 | 110 | 95.65 | 5 | 4.35 | 1 | 20.00 | - | - | - | - | - | - | - | - | - | - | 1 | 20.00 | 3 | 60.00 | Manufacture of wood and of products of wood and cork, except furniture; manufacture of articles of straw and plaiting materials | | | |
| 21 | การผลิตกระดาษและผลิตภัณฑ์กระดาษ | 155 | 100.00 | 149 | 96.13 | 6 | 3.87 | - | - | - | - | - | - | - | - | - | - | 3 | 50.00 | 1 | 16.67 | 2 | 33.33 | Manufacture of paper and paper products | | | |
| 22 | การผลิตเครื่องพิมพ์ | 54 | 100.00 | 45 | 83.33 | 9 | 16.67 | - | - | - | - | - | - | - | - | - | - | - | - | - | - | 1 | 11.11 | 8 | 88.89 | Publishing, printing and reproduction of recorded media | |
| 23 | การผลิตเหล็กกล้า | 91 | 100.00 | 88 | 96.70 | 3 | 3.30 | - | - | 2 | 66.67 | - | - | - | - | - | - | - | - | - | - | - | - | 1 | 33.33 | Manufacture of coke, refined petroleum products and nuclear fuel | |
| 24 | การผลิตเคมีภัณฑ์และผลิตภัณฑ์ | 2 | 100.00 | 2 | 100.00 | - | - | - | - | - | - | - | - | - | - | - | - | - | - | - | - | - | - | - | - | Manufacture of chemicals and chemical products | |
| 25 | การผลิตเครื่องจักรกล | 127 | 100.00 | 111 | 87.40 | 16 | 12.60 | - | - | - | - | - | - | 2 | 12.50 | 3 | 18.75 | - | - | - | - | 1 | 6.25 | 10 | 62.50 | Manufacture of rubber and plastics products | |
| 26 | การผลิตเครื่องจักรกล | 221 | 100.00 | 196 | 88.69 | 25 | 11.31 | - | - | 3 | 12.00 | 1 | 4.00 | 1 | 4.00 | - | 3 | 15.00 | 4 | 20.00 | 3 | 15.00 | 5 | 25.00 | Manufacture of other non-metallic mineral products | | |
| 27 | การผลิตโลหะขั้นพื้นฐาน | 381 | 100.00 | 361 | 94.75 | 20 | 5.25 | - | - | 4 | 20.00 | 1 | 5.00 | - | - | 3 | 15.00 | - | - | 1 | 20.00 | 1 | 20.00 | - | - | Manufacture of basic metals | |
| 28 | การผลิตเครื่องจักรกล | 162 | 100.00 | 157 | 96.91 | 5 | 3.09 | - | - | 1 | 20.00 | 1 | 20.00 | 1 | 20.00 | - | - | - | - | - | - | - | - | - | 6 | 60.00 | Manufacture of fabricated metal products, except machinery and equipment |
| 29 | การผลิตเครื่องจักรกล | 696 | 100.00 | 687 | 98.71 | 9 | 1.29 | - | - | 2 | 22.22 | - | - | - | - | 1 | 11.11 | 1 | 11.11 | 1 | 11.11 | 2 | 22.22 | 3 | 33.33 | Manufacture of machinery and equipment n.e.c. | |
| 30 | การผลิตเครื่องจักรกล | 163 | 100.00 | 153 | 93.87 | 10 | 6.13 | - | - | 2 | 20.00 | 1 | 10.00 | - | - | 1 | 10.00 | - | - | - | - | - | - | - | 2 | 100.00 | Manufacture of electrical machinery and apparatus n.e.c. |
| 31 | การผลิตเครื่องจักรกล | 3 | 100.00 | 2 | 66.67 | 1 | 33.33 | - | - | - | - | - | - | - | - | - | - | - | - | - | - | - | - | - | - | Manufacture of office, accounting and computing machinery | |
| 32 | การผลิตเครื่องจักรกล | 47 | 100.00 | 45 | 95.74 | 2 | 4.26 | - | - | - | - | - | - | - | - | - | - | - | - | - | - | - | - | - | 2 | 100.00 | Manufacture of delectrical machinery and apparatus n.e.c. |
| 33 | การผลิตอุปกรณ์การสื่อสาร | 29 | 100.00 | 25 | 86.21 | 4 | 13.79 | - | - | - | - | - | - | - | - | - | - | - | - | - | - | - | - | - | 1 | 25.00 | Manufacture of radio, television and communication equipment and apparatus |
| 34 | การผลิตเครื่องจักรกล | 14 | 100.00 | 13 | 92.86 | 1 | 7.14 | - | - | - | - | - | - | - | - | - | - | - | - | - | - | - | - | - | 1 | 100.00 | Manufacture of medical, precision and optical instruments, watches and clocks |
| 35 | การผลิตเครื่องจักรกล | 67 | 100.00 | 63 | 94.03 | 4 | 5.97 | - | - | 2 | 50.00 | - | - | - | - | - | - | - | - | - | - | - | - | - | 2 | 50.00 | Manufacture of motor vehicles, trailers and semi-trailers |
| 36 | การผลิตเฟอร์นิเจอร์ | 25 | 100.00 | 24 | 96.00 | 1 | 4.00 | - | - | - | - | - | - | - | - | - | - | - | - | - | - | - | - | - | 1 | 100.00 | Manufacture of other transport equipment |
| 37 | การผลิตเฟอร์นิเจอร์ | 337 | 100.00 | 313 | 92.88 | 24 | 7.12 | - | - | 4 | 16.67 | 1 | 4.17 | - | - | - | - | - | 9 | 37.50 | 6 | 25.00 | 4 | 16.67 | 16.67 | Manufacture of furniture; manufacturing n.e.c. | |
| 38 | การผลิตเฟอร์นิเจอร์ | 36 | 100.00 | 35 | 97.22 | 1 | 2.78 | - | - | - | - | - | - | - | - | 1 | 100.00 | - | - | - | - | - | - | - | - | - | Recycling |

ที่มา : สำนักงานอุตสาหกรรม พ.ศ.2550 จังหวัดปทุมธานี สำนักงานสถิติแห่งชาติ กระทรวงเทคโนโลยีสารสนเทศและการสื่อสาร
Source : The 2007 Industrial Census, Nakhon Pathom Province, National Statistical Office, Ministry of Information and Communication Technology

ตาราง 12 จำนวนและร้อยละของสถานประกอบการอุตสาหกรรมผลิต จำนวนสถานประกอบการที่ใช้กำลังการผลิตที่ 2549 และหมวดอุตสาหกรรม
 TABLE 12 NUMBER AND PERCENTAGE OF MANUFACTURING ESTABLISHMENTS BY PERCENTAGE OF CAPACITY UTILIZATION IN 2006 AND DIVISION OF INDUSTRY

| รหัส Code | หมวดอุตสาหกรรม Division of Industry | อัตราการใช้กำลังการผลิตที่ 2549 Percentage of capacity utilization in 2006 | | | | | | | | | | | | | เฉลี่ยต่อสถาน- ประกอบการ Average per establishment | | | | | | | | | | | | |
|-----------------|---|--|-------------|-----------------|-------------|-----------------|-------------|-----------------|-------------|-----------------|-------------|-----------------|-------------|-----------------|---|-------|-------|--------|-------|-------|-------|-------|-------|-------|---|---|---|
| | | จำนวนสถานประกอบการ Number of establishments | | | | | | | | | | | | | | | | | | | | | | | | | |
| | | <10 | 10 - 19 | 20 - 29 | 30 - 39 | 40 - 49 | 50 - 59 | 60 - 69 | 70 - 79 | 80 - 89 | 90 - 99 | ≥100 | Total | | | | | | | | | | | | | | |
| จำนวน Number | ร้อยละ % | จำนวน Number | ร้อยละ % | จำนวน Number | ร้อยละ % | จำนวน Number | ร้อยละ % | จำนวน Number | ร้อยละ % | จำนวน Number | ร้อยละ % | จำนวน Number | ร้อยละ % | จำนวน Number | ร้อยละ % | | | | | | | | | | | | |
| | รวม | 5,394 | 100.00 | 10 | 0.18 | 8 | 0.14 | 45 | 0.84 | 149 | 2.77 | 265 | 4.91 | 574 | 10.64 | 601 | 11.13 | 869 | 16.11 | 998 | 18.50 | 368 | 6.82 | 1508 | 27.96 | 75.88 | |
| 15 | การผลิตสิ่งทออาหารและเครื่องดื่ม | 781 | 100.00 | - | - | 1 | 0.13 | 3 | 0.38 | 17 | 2.15 | 63 | 8.13 | 44 | 5.65 | 69 | 8.82 | 87 | 11.17 | 127 | 16.28 | 66 | 8.41 | 304 | 38.88 | 79.91 | Manufacture of food products and beverages |
| 16 | การผลิตสิ่งทอขนสัตว์ | 5 | 100.00 | - | - | - | - | - | - | - | - | - | - | - | - | - | - | - | - | - | - | - | - | 5 | 100.00 | 100.00 | Manufacture of tobacco products |
| 17 | การผลิตสิ่งทอ | 247 | 100.00 | - | - | - | - | - | 1 | 0.40 | 5 | 2.02 | 14 | 5.74 | 48 | 19.30 | 44 | 17.68 | 61 | 24.70 | 27 | 10.80 | 48 | 19.37 | 77.69 | Manufacture of textiles | |
| 18 | การผลิตเครื่องนุ่งห่ม รวมทั้งการตกแต่งและย้อมสีเส้นด้าย | 1,636 | 100.00 | - | - | - | - | - | - | 88 | 5.38 | 97 | 5.94 | 248 | 15.17 | 158 | 9.63 | 294 | 17.99 | 257 | 15.71 | 94 | 5.74 | 400 | 24.45 | 72.70 | Manufacture of wearing apparel; dressing and dyeing of fur |
| 19 | การซ่อมและตกแต่งหนังสัตว์ รวมทั้งการผลิตกระเป๋าเดินทาง | 115 | 100.00 | - | - | - | - | - | 5 | 4.35 | 4 | 3.11 | 3 | 2.61 | 10 | 8.32 | 15 | 13.25 | 40 | 34.62 | 13 | 10.87 | 26 | 22.88 | 79.07 | Tanning and dressing of leather; manufacture of luggage, handbags, saddlery, harness and footwear | |
| 20 | การผลิตไม้และผลิตภัณฑ์จากไม้ที่ไม่ถือขดสั้น สำหรับโต๊ะ | 155 | 100.00 | - | - | - | - | - | 4 | 2.58 | 29 | 18.45 | 10 | 6.22 | 15 | 9.81 | 10 | 6.24 | 13 | 8.23 | 3 | 1.77 | 72 | 46.71 | 77.14 | Manufacture of wood and of products of straw and plaiting materials | |
| 21 | การผลิตกระดาษและผลิตภัณฑ์กระดาษ | 54 | 100.00 | - | - | 1 | 1.85 | - | - | - | - | 1 | 1.85 | 10 | 18.52 | 13 | 24.07 | 18 | 33.33 | 8 | 14.81 | 3 | 5.56 | 75.91 | Manufacture of paper and paper products | | |
| 22 | การพิมพ์โฆษณา การพิมพ์ และการทำงานเขียนที่พิมพ์ | 91 | 100.00 | - | 2 | 2.20 | - | - | - | 3 | 3.66 | 4 | 4.76 | 21 | 23.44 | 4 | 4.40 | 17 | 18.32 | 8 | 8.79 | 31 | 34.43 | 79.34 | Publishing, printing and reproduction of recorded media | | |
| 23 | การผลิตสิ่งทอที่ทำจากใยสังเคราะห์ที่ได้จากการถัก | 2 | 100.00 | - | - | - | - | - | - | - | - | - | - | - | - | - | 2 | 100.00 | - | - | - | - | - | - | - | 70.00 | Manufacture of coke, refined petroleum products and nuclear fuel |
| 24 | การผลิตเคมีภัณฑ์และผลิตภัณฑ์เคมี | 127 | 100.00 | - | - | 1 | 0.79 | 5 | 3.54 | 7 | 5.51 | 5 | 3.94 | 17 | 13.39 | 24 | 18.90 | 37 | 29.13 | 13 | 9.84 | 19 | 14.96 | 74.88 | Manufacture of chemicals and chemical products | | |
| 25 | การผลิตสิ่งทอสังเคราะห์และพลาสติก | 221 | 100.00 | 10 | 4.30 | - | - | - | 1 | 0.45 | 3 | 1.36 | 21 | 9.28 | 12 | 5.43 | 37 | 16.65 | 67 | 30.36 | 21 | 9.41 | 50 | 22.76 | 77.10 | Manufacture of rubber and plastics products | |
| 26 | การผลิตสิ่งทอสังเคราะห์ใยสังเคราะห์ | 381 | 100.00 | - | - | - | - | 7 | 1.79 | 7 | 1.79 | 21 | 5.56 | 41 | 10.65 | 47 | 12.28 | 39 | 10.24 | 75 | 19.68 | 25 | 6.63 | 120 | 31.47 | 76.86 | Manufacture of other non-metallic mineral products |
| 27 | การผลิตโลหะขั้นมูลฐาน | 162 | 100.00 | - | - | - | - | 2 | 1.39 | 1 | 0.62 | 3 | 1.85 | 11 | 6.96 | 25 | 15.16 | 37 | 22.72 | 39 | 24.16 | 14 | 8.64 | 30 | 18.50 | 76.22 | Manufacture of basic metals |
| 28 | การผลิตสิ่งทอที่ทำจากโลหะประดิษฐ์ ยกเว้นเครื่องจักรและอุปกรณ์ | 696 | 100.00 | - | 2 | 0.25 | 4 | 0.60 | 7 | 1.00 | 8 | 1.10 | 65 | 9.36 | 73 | 10.51 | 146 | 20.97 | 104 | 14.97 | 38 | 5.45 | 249 | 35.79 | 79.93 | Manufacture of fabricated metal products, except machinery and equipment | |
| 29 | การผลิตเครื่องจักรและอุปกรณ์ ซึ่งมิได้จัดประเภทไว้ในที่อื่น | 163 | 100.00 | - | - | - | - | 7 | 4.50 | 10 | 6.13 | 30 | 18.30 | 22 | 13.24 | 25 | 15.54 | 30 | 18.10 | 6 | 3.68 | 33 | 20.50 | 71.08 | Manufacture of machinery and equipment n.e.c. | | |
| 30 | การผลิตเครื่องจักรกลกับงาน เครื่องทำน้ำแข็ง และเครื่องทำนม | 3 | 100.00 | - | - | - | - | - | - | - | - | - | - | - | - | - | 1 | 33.33 | - | - | 2 | 66.67 | - | - | - | 73.33 | Manufacture of office, accounting and computing machinery |
| 31 | การผลิตเครื่องจักรและอุปกรณ์ไฟฟ้า ซึ่งมีได้จัดประเภทไว้ในที่อื่น | 47 | 100.00 | - | - | - | - | - | 1 | 2.13 | 1 | 2.13 | - | - | 15 | 31.91 | 13 | 27.66 | 12 | 25.53 | 2 | 4.26 | 3 | 6.38 | 71.66 | Manufacture of electrical machinery and apparatus n.e.c. | |
| 32 | การผลิตอุปกรณ์และเครื่องอุปโภคบริโภค โทรทัศน์ และการสื่อสาร | 29 | 100.00 | - | - | - | - | 1 | 3.45 | - | - | 2 | 6.90 | 1 | 3.45 | 13 | 44.83 | 3 | 10.34 | 2 | 6.90 | 3 | 10.34 | 4 | 13.79 | 70.53 | Manufacture of radio, television and communication equipment and apparatus |
| 33 | การผลิตอุปกรณ์ที่ใช้ทางการแพทย์ การวัดความถี่สูง และอุปกรณ์ที่ใช้ในทางวิทยาศาสตร์ ทางการแพทย์ | 14 | 100.00 | - | - | - | - | 5 | 35.71 | - | - | 1 | 7.14 | 1 | 7.14 | - | - | 2 | 14.29 | 3 | 21.43 | 2 | 14.29 | - | - | 53.93 | Manufacture of medical, precision and optical instruments, watches and clocks |
| 34 | การผลิตยานยนต์ รถแทรกเตอร์ รถจักรยานยนต์ | 67 | 100.00 | - | - | - | - | 2 | 2.99 | 1 | 1.49 | 21 | 31.34 | 6 | 8.96 | 11 | 16.42 | 18 | 26.87 | 3 | 4.48 | 5 | 7.46 | 67.69 | Manufacture of motor vehicles, trailers and semi-trailers | | |
| 35 | การผลิตเครื่องอุปโภคบริโภคและสิ่งอื่นๆ | 25 | 100.00 | - | - | 1 | 4.00 | - | - | - | - | - | - | 3 | 10.00 | 9 | 36.00 | 5 | 20.00 | - | - | 8 | 30.00 | 79.26 | Manufacture of other transport equipment | | |
| 36 | การผลิตเฟอร์นิเจอร์ รวมทั้งการผลิตสิ่งที่มีได้จัดประเภทไว้ในที่อื่น | 337 | 100.00 | - | 2 | 0.59 | 21 | 6.23 | 4 | 1.29 | 7 | 2.08 | 50 | 14.94 | 37 | 10.89 | 48 | 14.24 | 62 | 18.29 | 23 | 6.85 | 83 | 24.61 | 72.57 | Manufacture of furniture; manufacturing n.e.c. | |
| 37 | การนำผลิตภัณฑ์จากผลิตภัณฑ์ขั้นมูลฐานไปรีไซเคิล | 36 | 100.00 | - | - | - | - | - | - | - | - | 4 | 10.19 | 1 | 2.78 | 6 | 16.67 | 10 | 27.55 | 1 | 2.78 | 14 | 40.05 | 83.70 | Recycling | | |

ที่มา : สำนักงานอุตสาหกรรม พ.ศ.2550 จังหวัดนครปฐม สำนักงานสถิติแห่งชาติ กระทรวงเทคโนโลยีสารสนเทศและการสื่อสาร
 Source : The 2007 Industrial Census, Nakhon Pathom Province, National Statistical Office, Ministry of Information and Communication Technology

ภาคผนวก
APPENDIX

ภาคผนวก ก

ระเบียบวิธี

1. แผนการสุ่มตัวอย่าง

1.1 สถานประกอบการที่มีคนทำงานระหว่าง 1 – 10 คน

แผนการสุ่มตัวอย่างที่ใช้เป็นแบบ Stratified Systematic Sampling โดยมีประเภทอุตสาหกรรมเป็นสตราตัม สถานประกอบการเป็นหน่วยตัวอย่าง

1.1.1 การจัดสตราตัม

ประเภทอุตสาหกรรม (รหัส 4 หลัก) เป็นสตราตัม มีจำนวนทั้งสิ้นมี 127 สตราตัม และในแต่ละสตราตัม ได้แบ่งออกเป็น 4 กลุ่ม ตามจำนวนคนทำงาน ดังนี้

| กลุ่มที่ | 1 | 2 | 3 | 4 |
|--------------|---|-----|-----|------|
| จำนวนคนทำงาน | 1 | 2-3 | 4-5 | 6-10 |

1.1.2 การเลือกตัวอย่าง

ได้ทำการเลือกสถานประกอบการตัวอย่างในแต่ละสตราตัมและกลุ่มสถานประกอบการด้วยวิธีการสุ่มแบบมีระบบ อย่างอิสระต่อกัน ได้จำนวนสถานประกอบการตัวอย่างทั้งสิ้น 2,423 แห่ง จากทั้งสิ้น 5,394 แห่ง

1.2 สถานประกอบการที่มีคนทำงานตั้งแต่ 11 คนขึ้นไป

ไม่มีการเลือกสถานประกอบการตัวอย่าง ซึ่งทำการเจนนับสถานประกอบการทุกแห่ง จำนวนทั้งสิ้น 1,411 แห่ง โดยได้แบ่งสถานประกอบการออกเป็น 10 กลุ่ม ตามจำนวนคนทำงาน ดังนี้

| กลุ่มที่ | 5 | 6 | 7 | 8 | 9 | 10 | 11 | 12 | 13 | 14 |
|--------------|-------|-------|-------|-------|-------|--------|---------|---------|-----------|---------|
| จำนวนคนทำงาน | 11-15 | 16-20 | 21-25 | 26-30 | 31-50 | 51-100 | 101-200 | 201-500 | 501-1,000 | ≥ 1,001 |

ดังนั้น จำนวนสถานประกอบการที่ต้องเจนนับทั้งสิ้น 2,423 แห่ง จากทั้งสิ้น 5,394 แห่ง ซึ่งกระจายไปตามกลุ่มสถานประกอบการ เป็นดังนี้

| กลุ่มที่ | รวม | 1 | 2 | 3 | 4 | 5 | 6 | 7 | 8 | 9 | 10 | 11 | 12 | 13 | 14 |
|---------------------------------|-------|-----|-----|-----|-----|-----|-----|-----|----|-----|-----|-----|-----|----|----|
| จำนวนสถาน- ประกอบการตัวอย่าง | 2,423 | 198 | 328 | 217 | 269 | 285 | 164 | 121 | 96 | 229 | 210 | 150 | 103 | 39 | 14 |

2. วิธีการประมาณผล

ในระดับจังหวัดได้นำเสนอผลการสำรวจ จำแนกตามประเภทอุตสาหกรรมรหัส 2 หลัก และกลุ่มสถานประกอบการ (จำนวนคนทำงาน) 6 กลุ่ม คือ

| กลุ่มที่ | 1 | 2 | 3 | 4 | 5 | 6 |
|--------------|--------|---------|---------|---------|----------|-------|
| จำนวนคนทำงาน | 1 – 15 | 16 – 25 | 26 – 30 | 31 – 50 | 51 – 200 | ≥ 201 |

ในการประมาณค่า กำหนดให้

$$p = 1, 2, 3, \dots, n_{jm} \quad (\text{สถานประกอบการตัวอย่าง})$$

$$m = 1, 2, 3, \dots, 14 \quad (\text{กลุ่มสถานประกอบการ})$$

$$l = 1, 2, 3, \dots, 23 \quad (\text{ประเภทอุตสาหกรรม รหัส 2 หลัก})$$

$$j = 1, 2, 3, \dots, 127 \quad (\text{ประเภทอุตสาหกรรม รหัส 4 หลัก})$$

2.1 การหาค่ายอดรวม และการหาค่าประมาณยอดรวม

2.1.1 สูตรการประมาณค่ายอดรวมของลักษณะที่ต้องการศึกษา X สำหรับสถานประกอบการที่มีคนทำงานระหว่าง 1–10 คน กลุ่มสถานประกอบการ m ประเภทอุตสาหกรรม l คือ

$$\hat{X}_{lm} = \sum_{j=1}^{A_l} \hat{X}_{jm} \quad \dots\dots\dots(1)$$

โดยที่ \hat{X}_{jm} คือ ค่าประมาณยอดรวมของลักษณะที่ต้องการศึกษา X สำหรับสถานประกอบการที่มีคนทำงานระหว่าง 1 – 10 คน กลุ่มสถานประกอบการ m ประเภทอุตสาหกรรม j ซึ่ง

$$\hat{X}_{jm} = \sum_{p=1}^{n_{jm}} w_{jm} x_{jmp}$$

x_{jmp} คือ ค่าของลักษณะที่ต้องการศึกษา X ของสถานประกอบการตัวอย่าง p กลุ่มสถานประกอบการ m ประเภทอุตสาหกรรม j

w_{jm} คือ ค่าถ่วงน้ำหนักของกลุ่มสถานประกอบการ m ประเภทอุตสาหกรรม j ซึ่ง

$$w_{jm} = \frac{N_{jm}}{n_{jm}}$$

N_{jm} คือ จำนวนสถานประกอบการทั้งสิ้น สำหรับสถานประกอบการที่มีคนทำงานระหว่าง 1 – 10 คน กลุ่มสถานประกอบการ m ประเภทอุตสาหกรรม

n_{jm} คือ จำนวนสถานประกอบการที่จ้างได้ทั้งสิ้น สำหรับสถานประกอบการที่มี
คนทำงาน ระหว่าง 1 – 10 คน กลุ่มสถานประกอบการ m ประเภท
อุตสาหกรรม j

A_l คือ จำนวนประเภทอุตสาหกรรม รหัส 4 หลักทั้งสิ้น ที่ประกอบกันเป็นประเภท
อุตสาหกรรม รหัส 2 หลัก ในแต่ละประเภทอุตสาหกรรม l

2.1.2 สูตรค่ายอดรวมของลักษณะที่ต้องการศึกษา X สำหรับสถานประกอบการที่มีคนทำงานตั้งแต่
11 คนขึ้นไป กลุ่มสถานประกอบการ m ประเภทอุตสาหกรรม l คือ

$$X_{lm} = \sum_{j=1}^{A_l} \sum_{p=1}^{M_{jm}} x_{jmp} \dots\dots\dots(2)$$

โดยที่ M_{jm} คือ จำนวนสถานประกอบการทั้งสิ้น สำหรับสถานประกอบการที่มีคนทำงานตั้งแต่ 11
คนขึ้นไป กลุ่มสถานประกอบการ m ประเภทอุตสาหกรรม j

2.1.3 สูตรค่ายอดรวม และสูตรการประมาณค่ายอดรวมของลักษณะที่ต้องการศึกษา X สำหรับสถาน-
ประกอบการ ประเภทอุตสาหกรรม l ของแต่ละกลุ่มสถานประกอบการที่ต้องการนำเสนอผล มี
จำนวน 6 กลุ่ม คือ

| กลุ่ม | | ระดับจังหวัด |
|-------------------|---------------------|--|
| 1 . 1 – 15 คน | $m = 1, 2, 3, 4, 5$ | $\hat{X}'_{l1} = \sum_{m=1}^4 \hat{X}_{lm} + X_{l5}$ |
| 2 . 16 – 25 คน | $m = 6, 7$ | $X'_{l2} = \sum_{m=6}^7 X_{lm}$ |
| 3 . 26 – 30 คน | $m = 8$ | $X'_{l3} = X_{l8}$ |
| 4 . 31 – 50 คน | $m = 9$ | $X'_{l4} = X_{l9}$ |
| 5 . 51 – 200 คน | $m = 10, 11$ | $X'_{l5} = \sum_{m=10}^{11} X_{lm}$ |
| 6 . ≥ 201 คน | $m = 12, 13, 14$ | $X'_{l6} = \sum_{m=12}^{14} X_{lm}$ |

3. วิธีการเก็บรวบรวมข้อมูล

การเก็บรวบรวมข้อมูลใช้วิธีส่งเจ้าหน้าที่ ซึ่งเป็นข้าราชการและลูกจ้างของสำนักงานสถิติแห่งชาติ ออกไป ทำการสัมภาษณ์เจ้าของผู้ประกอบการหรือผู้ที่ได้รับมอบหมายให้ตอบข้อมูลของสถานประกอบการ อุตสาหกรรมการผลิต ในระหว่าง เดือน กรกฎาคม-กันยายน 2550

4. ความคลาดเคลื่อนของข้อมูล

ข้อมูลที่น่าเสนอไว้ในรายงานฉบับนี้ อาจจะมีคลาดเคลื่อนอยู่บ้างความคลาดเคลื่อนดังกล่าวเป็น ความคลาดเคลื่อนจากการเลือกตัวอย่าง (Sampling error) และความคลาดเคลื่อนที่เกิดจากสาเหตุอื่น (Non-Sampling error) เช่น ผู้ตอบไม่ให้ข้อมูลตามความเป็นจริง ข้อมูลในแบบสอบถามไม่ครบถ้วน การลงรหัส ผิดพลาดหรือการบันทึกข้อมูลผิดพลาด เป็นต้น อย่างไรก็ตามสำนักงานสถิติแห่งชาติได้พยายามควบคุมให้ข้อมูลมีความคลาดเคลื่อนน้อยที่สุด จึงขอให้ผู้ใช้ข้อมูลใช้ข้อมูลด้วยความระมัดระวังตามสมควร

5. การปิดตัวเลข

ผลรวมของแต่ละจำนวนอาจไม่เท่ากับยอดรวมทั้งนี้เนื่องจากการปัดเศษ

ภาคผนวก ข

คำนิยาม

แนวคิดและคำนิยาม

1. สถานประกอบการอุตสาหกรรมการผลิต

หมายถึง สถานประกอบการที่ดำเนินกิจการเกี่ยวกับการผลิต ซึ่งหมายถึงการเปลี่ยนรูปวัตถุดิบให้เป็นผลิตภัณฑ์ชนิดใหม่ด้วยเครื่องจักรกลหรือเคมีภัณฑ์ โดยไม่คำนึงถึงว่างานนั้นทำด้วยเครื่องจักรหรือด้วยมือ หรือทำในโรงงาน โรงซ่อม หรือ เคหะสถาน หรือผลิตภัณฑ์นั้นขายส่งหรือขายปลีกก็ตาม การประกอบชิ้นส่วนของผลิตภัณฑ์ที่ผลิตขึ้นนับว่าเป็นการผลิตด้วย

2. การจำแนกประเภทอุตสาหกรรมการผลิต

ในการจัดทำสำมะโนอุตสาหกรรม พ.ศ.2550 ได้จำแนกประเภทอุตสาหกรรมการผลิตตามกิจกรรมทางเศรษฐกิจทุกประเภทตามมาตรฐานสากล (International Standard Industrial Classification of All Economic Activities : ISIC Rev.3.0) ซึ่งอุตสาหกรรมผลิตจัดอยู่ในประเภท D : การผลิต

การจัดจำแนกโครงสร้างประเภทอุตสาหกรรมการผลิต เป็นดังนี้

หมวด ได้แก่ กลุ่มอุตสาหกรรม ซึ่งแบ่งเป็นกลุ่มย่อยจากประเภท และใช้แทนด้วยเลขรหัส 2 ตัวแรก ตั้งแต่ รหัส 15 – 37 รวม 23 หมวด

3. รูปแบบการจัดตั้งตามกฎหมาย

3.1 ส่วนบุคคล ห้างหุ้นส่วนสามัญที่ไม่เป็นนิติบุคคล

หมายถึง สถานประกอบการที่มีเจ้าของเป็นบุคคลธรรมดา คนเดียวหรือหลายคนรวมกัน และให้หมายรวมถึงห้างหุ้นส่วนสามัญที่ไม่จดทะเบียนเป็นนิติบุคคลด้วย

3.2 ห้างหุ้นส่วนสามัญนิติบุคคล ห้างหุ้นส่วนจำกัด

หมายถึง สถานประกอบการที่จัดตั้งขึ้น โดยมีบุคคลตั้งแต่ 2 คนขึ้นไป รวมทุนกันเพื่อประกอบการผลิตและมีความรับผิดชอบร่วมกัน โดยการจดทะเบียนตามกฎหมาย

3.3 บริษัทจำกัด บริษัทจำกัด (มหาชน)

บริษัทจำกัด หมายถึง สถานประกอบการที่จัดตั้งขึ้นโดยผู้ริเริ่มคณะหนึ่ง และได้จดทะเบียนถูกต้องตามกฎหมาย โดยมีผู้ริเริ่มดำเนินการอย่างน้อย 7 คนขึ้นไป

บริษัทจำกัด (มหาชน) หมายถึง สถานประกอบการที่จัดตั้งขึ้นโดยการจดทะเบียนจัดตั้งบริษัท การควบบริษัท หรือการแปรสภาพบริษัท และวัตถุประสงค์ที่จะขายหุ้นต่อประชาชน โดยมีผู้ริเริ่มดำเนินการตั้งแต่ 15 คนขึ้นไป

3.4 ส่วนราชการ รัฐวิสาหกิจ

หมายถึง สถานประกอบการที่รัฐบาลเป็นเจ้าของหรือมีทุนอยู่ด้วยไม่น้อยกว่าร้อยละ 50 ของทุนทั้งหมด ในที่นี้หมายถึงสถานประกอบการที่ดำเนินการโดยรัฐบาลด้วย ได้แก่ เรือนจำ โรงฆ่าสัตว์ องค์กรการพอกหนัง องค์กรแก้ว เป็นต้น

3.5 สหกรณ์

หมายถึง สถานประกอบการที่จัดตั้งขึ้นในรูปของสหกรณ์ โดยจดทะเบียนถูกต้องตามกฎหมายว่าด้วยสหกรณ์ โดยมีผู้ก่อตั้งไม่น้อยกว่า 10 คน

3.6 รูปแบบอื่น ๆ

หมายถึง สถานประกอบการที่จัดตั้งในรูปแบบอื่น ๆ นอกเหนือจากที่กล่าวแล้วข้างต้น เช่น สมาคม สโมสร กลุ่มแม่บ้าน เป็นต้น

4. รูปแบบการจัดตั้งทางเศรษฐกิจ

4.1 สำนักงานแห่งเดียว

หมายถึง สถานประกอบการที่ไม่เป็นสาขาหรือหน่วยงานย่อยของสถานประกอบการอื่น และไม่มีสาขา หรือหน่วยงานย่อยอื่น

4.2 สำนักงานใหญ่

หมายถึง สถานประกอบการที่เป็นเจ้าของและควบคุมกิจการของสถานประกอบการอื่นที่เป็นสำนักงานสาขา หรือหน่วยงานย่อย

4.3 สำนักงานสาขา

หมายถึง สถานประกอบการที่เป็นสาขาหรือหน่วยงานย่อยของสถานประกอบการอื่นที่เป็นสำนักงานใหญ่

5. ทุนจดทะเบียน

ทุนจดทะเบียนหรือทุนรับอนุญาต หมายถึง ทุนดำเนินการซึ่งผู้เริ่มก่อการได้ระงับไว้เมื่อจดทะเบียนจัดตั้งเป็นนิติบุคคลหรือทุนที่ได้รับอนุญาตเมื่อจัดตั้งเป็นนิติบุคคล ทุนนี้ไม่ได้แสดงถึงเงินที่ได้รับจากผู้ถือหุ้นแต่เป็นการแสดงถึงความประสงค์ของผู้เริ่มก่อการว่าจะมีทุนดำเนินการเป็นจำนวนเงินเท่าใด

6. อัตราการใช้กำลังการผลิต

หมายถึง สัดส่วนระหว่างปริมาณผลผลิตจริงกับกำลังการผลิตสูงสุด ที่สามารถผลิตได้ในช่วงเวลาหนึ่ง กำหนดโดยปริมาณการผลิตจริงหารด้วยกำลังการผลิต

7. คนทำงาน

หมายถึง คนที่ทำงานในสถานประกอบการทั้งที่ได้รับเงินเดือนและไม่ได้รับเงินเดือน ที่สถานประกอบการ มีอยู่ตามปกติ รวมทั้งผู้ที่ปกติทำงานอยู่ในสถานประกอบการแห่งนี้ แต่ในวันดังกล่าวไม่ได้มาทำงานเนื่องจากเจ็บป่วย ลาหยุด พักผ่อน โดยได้รับค่าจ้าง/เงินเดือน

คนทำงาน ประกอบด้วย

1) คนทำงานโดยไม่ได้รับค่าจ้าง เงินเดือน

หมายถึง เจ้าของกิจการหรือหุ้นส่วนที่ทำงานให้สถานประกอบการ โดยไม่ได้รับค่าจ้าง เงินเดือน และผู้ที่อาศัยอยู่ในครัวเรือนของเจ้าของกิจการ หรือหุ้นส่วน หรือนุคคลอื่น ที่ทำงานให้กับสถานประกอบการอย่างน้อยสัปดาห์ละ 20 ชั่วโมง โดยไม่ได้รับค่าจ้าง เงินเดือนเป็นประจำ

2) ลูกจ้างในกรรมวิธีการผลิต

หมายถึง ลูกจ้างทั้งหมดที่ทำงานเกี่ยวข้อง โดยตรงกับการผลิตในขั้นตอนต่าง ๆ หรือกิจกรรมที่เกี่ยวข้องกับการผลิต โดยได้รับค่าจ้างเงินเดือน

ผู้ปฏิบัติงานมีฝีมือ หมายถึง ผู้ที่ทำงานด้านการผลิตซึ่งเคยได้รับการฝึกฝนอบรมมาก่อนอย่างน้อย 3 เดือน หรือผู้มีประสบการณ์ในการทำงาน 5 ปี ขึ้นไปในงานเฉพาะที่ทำอยู่ เช่น ช่างนาช่างดูแลเครื่องจักร ผู้ผลิตหรือติดตั้งอุปกรณ์ ผู้เดินเครื่องจักร ผู้ประกอบชิ้นส่วนต่าง ๆ เป็นต้น

ผู้ปฏิบัติงานไม่มีฝีมือ หมายถึง ผู้ที่ทำงานด้านการผลิตที่ได้รับการฝึกงาน ก่อนปฏิบัติงานน้อยกว่า 2 สัปดาห์ เช่น พนักงานทำความสะอาดเครื่องจักร

3) ลูกจ้างอื่น ๆ

หมายถึง ลูกจ้างทั้งหมดคนนอกเหนือจากลูกจ้างในกรรมวิธีการผลิต รวมถึงผู้ปฏิบัติงาน นักบริหาร นักวิชาการ เสมียนพนักงาน เช่น ผู้จัดการ ผู้อำนวยการ และกรรมการบริหารที่ได้รับค่าจ้าง เงินเดือน ผู้ปฏิบัติงานในห้องทดลองและนักวิจัย พนักงานพิมพ์ดีด พนักงานบัญชี และพนักงานขาย เป็นต้น

ไม่รวมคนทำงาน ดังต่อไปนี้

- (1) ผู้บริหารหรือผู้ถือหุ้นที่ได้รับเบี้ยประชุมเป็นครั้งคราว
- (2) คนทำงานของสถานประกอบการอื่นที่มาปฏิบัติงานประจำที่สถานประกอบการแห่งนี้
- (3) คนทำงานที่รับงานไปทำที่บ้านแล้วนำมาส่ง โดยไม่ได้ลงทุนซื้อวัสดุ อุปกรณ์ (หรือถ้ามีการใช้เครื่องมือส่วนตัวเล็กน้อยได้ เช่น มีด เข็ม ค้าย)
- (4) คนงานที่ทำงานเป็นระยะเวลานาน เช่น ลาไปราชการทหาร
- (5) คนที่สถานประกอบการจ้างมาทำงานเฉพาะอย่างเป็นครั้งคราว เช่น กรรมกรที่จ้างมาขนของ พนักงานเดินตลาดหรือตัวแทนขายที่ไม่มีเงินเดือนประจำ

8. ค่าตอบแทนแรงงาน

8.1 ค่าจ้าง เงินเดือน

หมายถึง เงินที่นายจ้างหรือสถานประกอบการจ่ายให้ลูกจ้าง ในระหว่างเดือนมกราคม - เดือนธันวาคม 2549 (ก่อนหักภาษีเงินได้บุคคลธรรมดา เงินสมทบกองทุนประกันสังคมในส่วนที่ลูกจ้างต้องจ่ายค่าประกันชีวิต และรายจ่ายอื่น ๆ ของลูกจ้าง) ตามข้อตกลงการจ้างแรงงาน โดยอาจจ่ายตามเงื่อนไขของระยะเวลาหรือจ่ายตามปริมาณงาน

8.2 ค่าล่วงเวลา โบนัส เงินรางวัลพิเศษ เงินเพิ่มค่าครองชีพ ค่านายหน้า

หมายถึง เงินนอกเหนือจากค่าจ้าง เงินเดือน ที่สถานประกอบการจ่ายให้แก่ลูกจ้างเป็นค่าตอบแทนในการทำงาน

8.3 สวัสดิการและผลประโยชน์ตอบแทนอื่น ๆ

หมายถึง ผลประโยชน์ตอบแทนแรงงานที่นายจ้างหรือสถานประกอบการจ่าย หรือบริการให้แก่ลูกจ้าง ได้แก่ ค่าตอบแทนแรงงานที่จ่ายเป็นสิ่งของหรือผลผลิต และสวัสดิการที่นายจ้างจัดหาหรือบริการลูกจ้าง เช่น อาหาร เครื่องดื่ม บ้านพักคนงาน ค่าเช่าบ้าน ค่าซ่อมแซมที่อยู่อาศัย ค่ารักษาพยาบาล บริการดูแลบุตร พาหนะรับส่งมาทำงาน บันเทิงหรือนันทนาการต่าง ๆ ที่จัดให้ลูกจ้าง เป็นต้น ทั้งนี้ไม่รวมเสื้อผ้า เครื่องแบบที่ใช้เฉพาะในการปฏิบัติงาน (ค่าเสื้อผ้า เครื่องแบบ ที่ใช้เฉพาะในการปฏิบัติงาน ถือเป็นค่าใช้จ่ายอื่น ๆ ของสถานประกอบการ)

8.4 เงินที่สถานประกอบการจ่ายสมทบเข้ากองทุนเพื่อการประกันสังคม ฯลฯ

หมายถึง เงินที่สถานประกอบการจ่ายสมทบเข้ากองทุนเพื่อการประกันสังคมของทั้งรัฐบาลและเอกชน เพื่อมิให้ลูกจ้างได้รับความเดือดร้อนเมื่อต้องขาดรายได้ไปบางส่วนหรือทั้งหมด อันเนื่องมาจากการเจ็บป่วยหรือประสบอันตรายทั้งในและนอกเวลาทำงาน การคลอดบุตร ทูพพลภาพ การว่างงาน ชราภาพ และเสียชีวิต เงินดังกล่าว เช่น เงินสมทบกองทุนประกันสังคม กองทุนเงินทดแทน กองทุนสำรองเลี้ยงชีพ เป็นต้น

9. ค่าซื้อวัตถุดิบและวัสดุประกอบที่ใช้ในการผลิต

หมายถึง มูลค่าของวัตถุดิบและส่วนประกอบที่สถานประกอบการจัดซื้อ หรือได้รับมาจากสำนักงานใหญ่ ในระหว่างเดือนมกราคม - เดือนธันวาคม 2549 เพื่อใช้ในการผลิตโดยสถานประกอบการเอง หรือจ้างสถานประกอบการอื่นหรือผู้อื่นทำการผลิต มูลค่าดังกล่าวเป็นมูลค่าที่นำส่งถึงสถานประกอบการ ซึ่งรวมค่าภาษีขาเข้า ค่าขนส่ง ค่าประกันภัย ค่าบรรจุหีบห่อ เป็นต้น

10. ค่าเชื้อเพลิง

หมายถึง มูลค่าของเชื้อเพลิงทุกชนิดที่ซื้อมา เพื่อใช้เป็นเชื้อเพลิงสำหรับพลังงานและความร้อน ไม่รวมเชื้อเพลิงที่เป็นส่วนประกอบของผลิตภัณฑ์ หรือที่ใช้ในการผลิตกระแสไฟฟ้า หรือเชื้อเพลิงที่ได้จากผลพลอยได้ของกิจกรรมการผลิต เช่น ขี้เลื่อย เป็นต้น

11. ค่าไฟฟ้าที่ใช้ในการผลิต

คือ มูลค่าไฟฟ้าทั้งหมดที่สถานประกอบการซื้อระหว่างเดือนมกราคม-เดือนธันวาคม 2549 รวมทั้งค่าไฟฟ้าที่ได้รับจากหน่วยพลังงานของสถานประกอบการอื่นแต่อยู่ในเครือเดียวกัน โดยจะต้องประมาณมูลค่าเหมือนกับการซื้อขายโดยปกติ

12. ค่าใช้จ่ายในการบำรุงรักษาและซ่อมแซมเครื่องจักร เครื่องมือฯ

หมายถึง มูลค่าของค่าใช้จ่ายทั้งหมดที่ใช้ในการซ่อมแซมและบำรุงอาคาร และสินทรัพย์ถาวรอื่น เพื่อให้อยู่ในสภาพที่ดีใช้งานต่อไปได้ ทั้งนี้ให้รวมค่าใช้จ่ายในการบำรุงรักษา ซ่อมแซมที่จัดทำโดยสถานประกอบการที่อยู่ในเครือเดียวกันและให้ประมาณมูลค่าในการซ่อมแซมเหมือนกับการว่าจ้างสถานประกอบการอื่นหรือผู้อื่น

13. ค่าซื้อสินค้าที่ซื้อมาจำหน่ายในสภาพเดิม

หมายถึง มูลค่าในการซื้อสินค้าเพื่อนำมาจำหน่ายในสภาพเดิม โดยไม่มีการเปลี่ยนแปลงสภาพ

14. ค่าจ้างเหมาจ่ายให้สถานประกอบการอื่นผลิตสินค้าให้ โดยสถานประกอบการจัดหาวัสดุให้

หมายถึง จำนวนเงินที่จ่ายเป็นค่าจ้างให้กับสถานประกอบการอื่น เพื่อทำการผลิตสินค้า โดยวัตถุดิบและส่วนประกอบในการผลิตเป็นของสถานประกอบการผู้จ้าง

15. มูลค่าสินค้า วัตถุดิบและวัสดุประกอบฯ คงเหลือ

หมายถึง มูลค่าของสินค้า วัตถุดิบและวัสดุประกอบฯ ของสถานประกอบการที่ยังคงเหลืออยู่ โดยไม่คำนึงว่าจะเก็บไว้ ณ ที่ใดก็ตาม

มูลค่าคงเหลือต้นปี คือ มูลค่าของสินค้า วัสดุดิบและวัสดุประกอบฯ ที่เหลือมาจากปีก่อน
เมื่อ 1 มกราคม 2549

มูลค่าคงเหลือปลายปี คือ มูลค่าของสินค้า วัสดุดิบและวัสดุประกอบฯ ที่เหลืออยู่เมื่อ 31 ธันวาคม 2549

16. ส่วนเปลี่ยนแปลงมูลค่าสินค้า วัสดุดิบและวัสดุประกอบฯ คงเหลือ

หมายถึง ผลต่างระหว่างมูลค่าคงเหลือปลายปีและมูลค่าคงเหลือต้นปี (มูลค่าปลายปี – มูลค่าต้นปี)

17. ค่าใช้จ่ายอื่น ๆ ของสถานประกอบการ

หมายถึง ค่าใช้จ่ายในการดำเนินงานต่าง ๆ ของสถานประกอบการ เช่น ค่าเช่าที่ดิน ค่าเช่าอาคาร และที่ดินฯ ค่าเสื่อมราคาสินทรัพย์ถาวรทุกประเภท ค่าน้ำประปา ค่าไฟฟ้า ค่าไปรษณีย์ ค่าโทรศัพท์ ค่าทำบัญชี ค่าปรึกษา ค่าดอกเบี้ยจ่าย หนี้สูญ ค่าภาษี ค่าโฆษณา ค่านายหน้า และอื่น ๆ เป็นต้น

18. มูลค่าขายผลผลิต

หมายถึง มูลค่าการจำหน่ายผลิตภัณฑ์ที่สถานประกอบการผลิตขึ้นเองและ/หรือที่สถานประกอบการอื่นผลิตให้ โดยสถานประกอบการเป็นผู้จ่ายค่าวัสดุ และวัสดุประกอบที่ใช้ในการผลิตในระหว่างเดือนมกราคม - เดือนธันวาคม 2549 ทั้งนี้ให้รวมมูลค่าผลผลิตที่สถานประกอบการผลิตเพื่อใช้เอง หรือให้คนทำงาน เป็นส่วนหนึ่งของค่าตอบแทนแรงงาน ผลผลิตที่จัดส่งให้สำนักงานใหญ่ สำนักงานสาขา หรือสำนักงานขายของโรงงาน และรายรับจากการขายผลพลอยได้และเศษวัสดุ

19. รายรับจากการขายสินค้าที่ซื้อมาจำหน่ายในสภาพเดิม

หมายถึง จำนวนเงินที่สถานประกอบการได้รับจากการขายสินค้าที่ซื้อมาจำหน่าย โดยไม่มีการเปลี่ยนแปลงสภาพ

20. ค่ารับจ้างเหมาทำการผลิตสินค้าให้สถานประกอบการอื่น โดยสถานประกอบการเป็นผู้จัดหาวัสดุให้

หมายถึง จำนวนเงินที่ได้รับจากผู้จ้างในการรับจ้างเหมาทำการผลิตสินค้า โดยผู้จ้างจัดหาวัสดุให้ ถ้าเป็นการรับจ้างเหมาผลิตสินค้าให้สถานประกอบการในเครือเดียวกันให้คิดค่าบริการในการผลิตตามราคาตลาด ถ้าประมาณไม่ได้ก็ให้คิดจากค่าใช้จ่ายต่าง ๆ ที่เกิดขึ้นจริง โดยไม่รวมค่าวัสดุที่ผู้จ้างจัดหาให้

21. รายรับจากการให้บริการ บำรุงรักษา ซ่อมแซมและติดตั้งให้แก่สถานประกอบการอื่น

หมายถึง จำนวนเงินที่สถานประกอบการได้รับจากการให้บริการ บำรุงรักษาซ่อมแซมและติดตั้งเครื่องจักรหรือโรงงานให้กับสถานประกอบการอื่นหรือลูกค้า สำหรับค่าบริการในการให้บริการแก่สถานประกอบการอื่นในเครือเดียวกัน ให้คิดมูลค่าการบริการโดยรวมค่าแรงงาน ค่าดำเนินการ และค่าวัสดุที่ใช้ในการให้บริการ

22. รายรับอื่น ๆ

หมายถึงมูลค่ารายรับอื่น ๆ ของสถานประกอบการ เช่น รายรับจากการขายกากของเสีย หรือวัสดุเหลือใช้ของสถานประกอบการและค่าขายกระแสไฟฟ้า เป็นต้น

23. สินทรัพย์ถาวร

หมายถึง สินทรัพย์ที่ปกติมีอายุการใช้งานมากกว่า 1 ปีขึ้นไป เช่น ที่ดิน อาคาร สิ่งก่อสร้าง เครื่องจักร ยานพาหนะ เป็นต้น รวมถึงส่วนเพิ่มเติม คัดแปลง ปรับปรุง เพื่อยืดอายุการใช้งานหรือเพิ่มประสิทธิภาพ มูลค่าของสินทรัพย์เหล่านี้ ต้องคิดเป็นมูลค่าของสินทรัพย์ถาวรใหม่

สินทรัพย์ถาวร แบ่งออกเป็น

- ที่ดิน
- อาคาร และสิ่งก่อสร้าง
- เครื่องจักร และเครื่องมือ ฯลฯ เช่น เครื่องกำเนิดไฟฟ้า เครื่องมือที่ใช้ในงานโลหะ หรือเหมืองแร่ เครื่องมือก่อสร้าง เครื่องมือที่ใช้ในงานอุตสาหกรรม เช่น รถเครนเครื่องยกและอื่น ๆ ที่คล้ายคลึงกัน เป็นต้น
- ยานพาหนะ ได้แก่ รถยนต์ แทรคเตอร์ รถบรรทุก เป็นต้น
- เครื่องใช้ในสำนักงาน (ครุภัณฑ์) ได้แก่ เครื่องคอมพิวเตอร์ เครื่องคำนวณ เฟอร์นิเจอร์ เครื่องตกแต่งสำนักงาน เป็นต้น
- สินทรัพย์ถาวรอื่น ๆ เช่น ซอฟต์แวร์ ลิขสิทธิ์ สิทธิบัตร เป็นต้น

24. มูลค่าสินทรัพย์ถาวรที่ซื้อหรือผลิตขึ้นใช้เองระหว่างปี

หมายถึง สินทรัพย์ถาวรที่สถานประกอบการซื้อมาเพิ่มเติมหรือผลิตขึ้นใช้เอง ระหว่างเดือนมกราคม - เดือนธันวาคม 2549

- **สินทรัพย์ถาวรใหม่** หมายถึง สินทรัพย์ถาวรที่ยังไม่เคยถูกใช้ภายในประเทศมาก่อนที่สถานประกอบการจะซื้อมา โดยไม่คำนึงว่าสินทรัพย์ถาวรนั้นจะถูกใช้ในต่างประเทศมาก่อนหรือไม่
- **สินทรัพย์ถาวรที่ผลิตขึ้นใช้เอง** หมายถึง ค่าใช้จ่ายทั้งหมดที่ใช้ในการสร้างหรือผลิตสินทรัพย์ถาวรขึ้นเพื่อใช้งานในสถานประกอบการ และที่ใช้ในการซ่อมแซมใหญ่ที่สามารถเพิ่มประสิทธิภาพการทำงานหรือยืดอายุการใช้งานของสินทรัพย์ถาวรนั้น ค่าใช้จ่ายดังกล่าว ได้แก่ ค่าแรงงาน ค่าวัสดุ เป็นต้น

25. มูลค่าสินทรัพย์ถาวรที่ขายระหว่างปี

หมายถึง มูลค่าตามราคาขายสินทรัพย์ถาวรที่ขายไประหว่าง เดือนมกราคม - เดือนธันวาคม 2549 รวมถึงมูลค่าสินทรัพย์ถาวรที่ใช้แล้วและได้นำไปแลกเปลี่ยนเป็นสินทรัพย์ใหม่ โดยการจ่ายเงินเพิ่มขึ้นให้ถือว่าราคาสินทรัพย์เดิม คือ มูลค่าขายสินทรัพย์ถาวรที่ใช้แล้ว และราคาสินทรัพย์เดิมบวกจำนวนเงินที่จ่ายเพิ่ม เป็นมูลค่าซื้อสินทรัพย์ถาวรใหม่ การบันทึกมูลค่าสินทรัพย์ถาวรที่ขายระหว่างปี ให้บันทึกตามราคาที่ขายได้จริง

26. ค่าโอนกรรมสิทธิ์

หมายถึง มูลค่าของค่าใช้จ่ายในการโอนสิทธิครอบครองสินทรัพย์ ระหว่างเจ้าของสินทรัพย์นั้นให้กับบุคคลอื่น

27. มูลค่าเพิ่ม

คำนวณโดย : มูลค่าเพิ่ม = มูลค่าผลผลิต - ค่าใช้จ่ายขั้นกลาง

มูลค่าผลผลิต หมายถึง รายรับของสถานประกอบการในรอบปี 2549 ซึ่งได้แก่

- (1) มูลค่าขายผลผลิต
- (2) รายรับจากการขายสินค้าที่ซื้อมาจำหน่ายในสภาพเดิม

(3) รายรับจากการรับจ้างเหมาทำการผลิตสินค้าให้สถานประกอบการอื่น โดยสถานประกอบการ จัดหาวัสดุให้

(4) รายรับจากการให้บริการ บำรุงรักษา ซ่อมแซม และติดตั้ง ให้แก่สถานประกอบการอื่น

(5) รายรับจากการให้เช่าอาคาร อาคารพร้อมที่ดิน ยานพาหนะ เครื่องจักรและอุปกรณ์ฯ และ รายรับอื่น ๆ

(6) ส่วนเปลี่ยนแปลงมูลค่าสินค้าคงเหลือ

ค่าใช้จ่ายชั้นกลาง หมายถึง รายจ่ายที่ใช้ในการดำเนินการในขบวนการผลิตของสถานประกอบการ ในรอบปี 2549 ซึ่งได้แก่

(1) ค่าซื้อวัตถุดิบ และวัสดุประกอบที่ใช้ในการผลิต

(2) ค่าใช้จ่ายในการผลิต

(3) ค่าซื้อสินค้าที่ซื้อมาจำหน่ายในสภาพเดิม

(4) ค่าจ้างเหมาจ่ายให้สถานประกอบการอื่นผลิตสินค้าให้

(5) ค่าใช้จ่ายในการขาย ของสถานประกอบการ (ค่าโฆษณา ค่าขนส่งสินค้าที่ขาย ค่านายหน้า

ค่าประกันภัย ค่าใช้จ่ายอื่น ๆ)

(6) ค่าใช้จ่ายในการบริหารและดำเนินงานของสถานประกอบการ (ค่าใช้จ่ายอื่น ๆ ในการดำเนิน กิจการ หักด้วยค่าเช่าที่ดิน ดอกเบี้ยจ่าย หนี้สูญ ขาดทุนจากการเปลี่ยนแปลงอัตราแลกเปลี่ยนฯ)

(7) ส่วนเปลี่ยนแปลงมูลค่าวัตถุดิบและวัสดุประกอบฯ คงเหลือ

คณะผู้จัดทำ CD - ROM

หน่วยงานเจ้าของเรื่อง

สำนักงานสถิติจังหวัดนครปฐม

โทร. 0 3424 1683

หน่วยงานผลิตและออกแบบ

กลุ่มบูรณาการข้อมูลสถิติ

สำนักสถิติพยากรณ์

โทร. 0 2281 0333 ต่อ 1415 - 1418

