

สำมะโนอุตสาหกรรม พ.ศ. 2550

จังหวัดปัตตานี

THE 2007 INDUSTRIAL CENSUS

PATTANI PROVINCE

คำนำ

บทสรุปสำหรับผู้บริหาร
สารบัญตาราง

บทที่ 1 บทนำ

- ❖ ความเป็นมา
- ❖ วัตถุประสงค์
- ❖ ขอบข่ายและคุ้มครอง
- ❖ คาบเวลาอ้างอิง
- ❖ รายการข้อมูลที่เกิดขึ้นรวบรวม
- ❖ ประโยชน์ของข้อมูล

บทที่ 2 สรุปข้อมูลที่สำคัญ

- ❖ ข้อมูลทั่วไปของสถานประกอบการอุตสาหกรรมการผลิต
- ❖ ข้อมูลสถิติที่สำคัญ จำแนกตามขนาดของสถานประกอบการและหมวดอุตสาหกรรม

สารบัญตารางสถิติ

- ❖ ภาค 1 ข้อมูลทั่วไปของสถานประกอบการ
 - ❖ ตอนที่ 1 จำแนกตามอำเภอ
 - ❖ ตอนที่ 2 จำแนกตามขนาดของสถานประกอบการ
 - ❖ ตอนที่ 3 จำแนกตามหมวดอุตสาหกรรม
- ❖ ภาค 2 ข้อมูลการดำเนินงานกิจการของสถานประกอบการ
 - ❖ ตอนที่ 1 จำแนกตามขนาดของสถานประกอบการ
 - ❖ ตอนที่ 2 จำแนกตามหมวดอุตสาหกรรม

ภาคผนวก

- ❖ ภาคผนวก ก ระเบียบวิธี
- ❖ ภาคผนวก ข คำนิยาม

คณะผู้จัดทำ CD-ROM
หน่วยงานที่เผยแพร่

ตารางสถิติในรูปแบบ Format Excel

- ❖ ภาค 1 ข้อมูลทั่วไปของสถานประกอบการ
 - ❖ ตอนที่ 1 จำแนกตามอำเภอ
 - ❖ ตอนที่ 2 จำแนกตามขนาดของสถานประกอบการ
 - ❖ ตอนที่ 3 จำแนกตามประเภทอุตสาหกรรม
- ❖ ภาค 2 ข้อมูลการดำเนินงานกิจการของสถานประกอบการ
 - ❖ ตอนที่ 1 จำแนกตามขนาดของสถานประกอบการ
 - ❖ ตอนที่ 2 จำแนกตามประเภทอุตสาหกรรม

หน่วยงานที่เผยแพร่

สำนักงานสถิติแห่งชาติ
ถนนหลานหลวง เขตป้อมปราบศัตรูพ่าย กทม. 10100
โทรศัพท์ 0 2281 0333 ต่อ 1413
โทรสาร 0 2281 6438
ไปรษณีย์อิเล็กทรอนิกส์ : binfopub@nso.go.th

Distributed by

Statistical Forecasting Bureau,
National Statistical Office,
Larn Luang Rd., Bangkok 10100, THAILAND
Tel. : + 66 2281 0333 ext. 1413
Fax : + 66 2281 6438
E-mail : binfopub@nso.go.th

ปีที่จัดพิมพ์

2551

Published

2008

ISBN

978-974-11-2963-8

คำนำ

ข้อมูลสถิติอุตสาหกรรมการผลิต เป็นข้อมูลที่มีความสำคัญสำหรับการกำหนดนโยบายและวางแผนพัฒนาด้านเศรษฐกิจ และอุตสาหกรรมทั้งในระดับประเทศและระดับจังหวัด สำนักงานสถิติแห่งชาติ ซึ่งเป็นหน่วยงานที่รับผิดชอบในการจัดเก็บข้อมูลทั้งทางด้านเศรษฐกิจและสังคมของประเทศ จำเป็นจะต้องจัดหาข้อมูลสถิติที่เกี่ยวข้อง เพื่อให้ประเทศมีข้อมูลสถิติพื้นฐานที่สำคัญ และเพื่อให้สอดคล้องกับข้อเสนอแนะขององค์การสหประชาชาติที่เสนอแนะให้จัดทำสำมะโนทุก 10 ปี จึงกำหนดให้มีการจัดทำสำมะโนอุตสาหกรรมขึ้น ซึ่งเป็นการจัดทำครั้งที่ 3 ของประเทศไทย เพื่อให้ทุกภาคสามารถนำข้อมูลไปใช้ประโยชน์ กล่าวคือภาครัฐใช้ในการวางแผน กำหนดนโยบาย และทิศทางการพัฒนาเศรษฐกิจด้านอุตสาหกรรมการผลิต ทั้งในระดับประเทศและระดับท้องถิ่น การจัดทำแผนส่งเสริมวิสาหกิจขนาดกลางและขนาดย่อม (SMEs) ใช้ในการจัดทำบัญชีประชาชาติ ใช้ประกอบการพิจารณาจัดโครงสร้างพื้นฐาน เพื่อสนับสนุนและส่งเสริมอุตสาหกรรมการผลิตของประเทศได้อย่างมีประสิทธิภาพ สำหรับภาคเอกชนใช้เป็นเครื่องมือสำหรับผู้ประกอบการในการวางแผนธุรกิจ การตัดสินใจลงทุนขยายกิจการขยายสาขา การพิจารณาเปรียบเทียบกับกิจการอื่น ๆ การบริหารและควบคุมการดำเนินงานกิจการด้านต่าง ๆ ให้มีประสิทธิภาพยิ่งขึ้น และสุดท้ายภาคประชาชนใช้ในการพิจารณาประกอบการตัดสินใจเข้ามาลงทุน การศึกษาวิเคราะห์เชิงลึกเกี่ยวกับอุตสาหกรรมการผลิตที่อยู่ในความสนใจ และเรื่องที่เกี่ยวข้อง

ในการจัดทำสำมะโนอุตสาหกรรมครั้งนี้ ได้ดำเนินการเก็บรวบรวมข้อมูลเป็น 2 ขั้นตอนคือ ขั้นการเก็บรวบรวมข้อมูลพื้นฐานของสถานประกอบการทุกประเภท และขั้นการเก็บรวบรวมข้อมูลรายละเอียด ซึ่งจะเก็บรวบรวมรายละเอียดเฉพาะการประกอบอุตสาหกรรมการผลิต

รายงานฉบับนี้ เป็นรายงานผลการเก็บรวบรวมข้อมูลรายละเอียดเกี่ยวกับการประกอบกิจการของสถานประกอบการ ซึ่งดำเนินการเก็บรวบรวมข้อมูลระหว่างเดือนกรกฎาคม – กันยายน 2550 ข้อมูลที่นำเสนอเป็นข้อมูลของสถานประกอบการที่มีคนทำงานตั้งแต่ 1 คนขึ้นไป ที่ประกอบอุตสาหกรรมการผลิตที่ตั้งอยู่ในเขตเทศบาล และนอกเขตเทศบาลของจังหวัดปัตตานี

สำนักงานสถิติแห่งชาติ ขอขอบคุณผู้ประกอบการและผู้เกี่ยวข้องทุกฝ่ายที่ได้ให้ความร่วมมือในการให้ข้อมูล ซึ่งเป็นผลให้การปฏิบัติงานครั้งนี้สำเร็จลุล่วงไปด้วยดี

บทสรุปสำหรับผู้บริหาร

ปัจจุบันโครงสร้างการผลิตของประเทศไทยได้เปลี่ยนแปลงจากระบบเศรษฐกิจแบบเกษตรกรรมมาเป็นระบบเศรษฐกิจแบบอุตสาหกรรมมากขึ้น นอกจากนี้จะมีอุตสาหกรรมใหม่ๆ เกิดขึ้นจำนวนมากแล้ว ลักษณะการประกอบอุตสาหกรรมขนาดเล็กและอุตสาหกรรมในครัวเรือนก็มีบทบาทต่อการเจริญเติบโตทางเศรษฐกิจโดยรวมของประเทศมากขึ้น สำนักงานสถิติแห่งชาติ ในฐานะเป็นหน่วยงานที่รับผิดชอบในการเก็บรวบรวมข้อมูลทั้งทางด้านเศรษฐกิจและสังคมของประเทศ จึงกำหนดให้มีการจัดทำสำมะโนอุตสาหกรรม พ.ศ. 2550 ขึ้น ซึ่งนับเป็นครั้งที่ 3 ของประเทศไทย โดยครั้งแรกจัดทำในปี พ.ศ. 2507 และครั้งที่สองในปี พ.ศ. 2540

ในการจัดทำสำมะโนอุตสาหกรรมครั้งนี้ได้ดำเนินการเก็บรวบรวมข้อมูลเป็น 2 ขั้นตอนคือ ขั้นการเก็บรวบรวมข้อมูลพื้นฐานของสถานประกอบการทุกประเภท และขั้นการเก็บรวบรวมข้อมูลรายละเอียด ซึ่งจะเก็บรวบรวมรายละเอียดเฉพาะการประกอบอุตสาหกรรมการผลิต

สำหรับรายงานผลสำมะโนอุตสาหกรรม พ.ศ. 2550 ฉบับนี้เป็นผลการเก็บรวบรวมข้อมูลรายละเอียดเกี่ยวกับการประกอบกิจการของสถานประกอบการในปี 2549 ซึ่งดำเนินการเก็บรวบรวมข้อมูลระหว่างเดือนกรกฎาคม - กันยายน พ.ศ. 2550 ข้อมูลที่นำเสนอเป็นข้อมูลของสถานประกอบการที่มีคนทำงานตั้งแต่ 1 คนขึ้นไป ที่ประกอบอุตสาหกรรมการผลิตที่ตั้งอยู่ในเขตเทศบาลและนอกเขตเทศบาลของจังหวัดปัตตานี ซึ่งสรุปได้ดังนี้

1. จำนวนสถานประกอบการ จำแนกตามอุตสาหกรรม พบว่า จังหวัดปัตตานีมีจำนวนสถานประกอบการทั้งสิ้น 3,546 แห่ง ในจำนวนนี้เป็นสถานประกอบการที่เกี่ยวกับการผลิตเครื่องแต่งกาย รวมทั้งการตกแต่งและซ่อมสีขนสัตว์ประมาณร้อยละ 48.3 รองลงมา เป็นสถานประกอบการที่เกี่ยวกับอาหาร เครื่องดื่มและผลิตภัณฑ์ยาสูบ และการผลิตผลิตภัณฑ์ที่ทำจากโลหะประดิษฐ์ ยกเว้นเครื่องจักรและอุปกรณ์ประมาณร้อยละ 29.6 และ 6.5 ตามลำดับ สำหรับสถานประกอบการอุตสาหกรรมประเภทอื่นๆ ในแต่ละประเภทมีสัดส่วนของต่ำกว่าร้อยละ 6.0

แผนภูมิ ก ร้อยละของสถานประกอบการอุตสาหกรรม การผลิต จำแนกตามหมวดอุตสาหกรรม

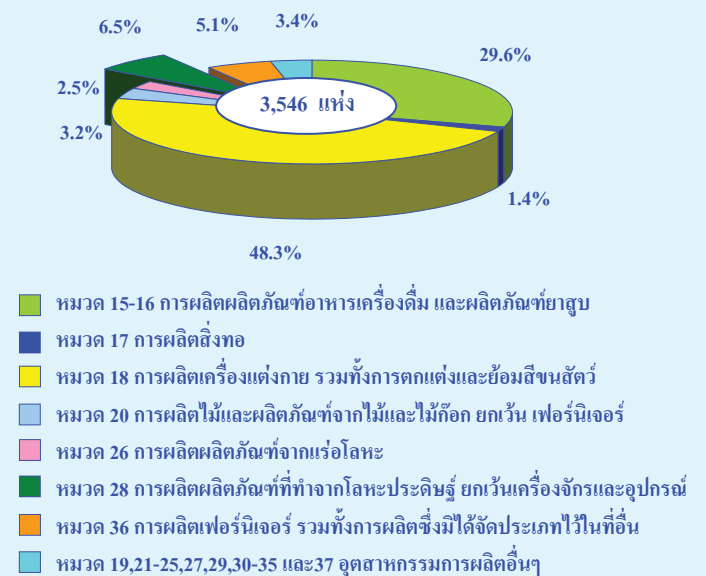

2. ขนาดของสถานประกอบการ ซึ่งวัดด้วยจำนวนคนทำงาน พบว่า ซึ่งวัดด้วยจำนวนคนทำงานนั้นพบว่า ส่วนใหญ่ (ประมาณร้อยละ 97.8) เป็นสถานประกอบการขนาดเล็กที่มีคนทำงาน 1-15 คน สถานประกอบการที่มีคนทำงาน 16-25 คน มีสัดส่วนร้อยละ 0.8 สำหรับสถานประกอบการที่มีคนทำงาน 31-50 คน และสถานประกอบการ 51-200 คน มีสัดส่วนประมาณร้อยละ 0.6 และ 0.4 ตามลำดับ ส่วนสถานประกอบการขนาดใหญ่

(คนทำงานมากกว่า 200 คน) และสถานประกอบการที่มีคนทำงาน 26-30 คนมีส่วนประมาณร้อยละ 0.3 และ 0.2 ตามลำดับ

แผนภูมิ ข จำนวนสถานประกอบการอุตสาหกรรมการผลิตจำแนกตามขนาดของสถานประกอบการ (จำนวนคนทำงาน)

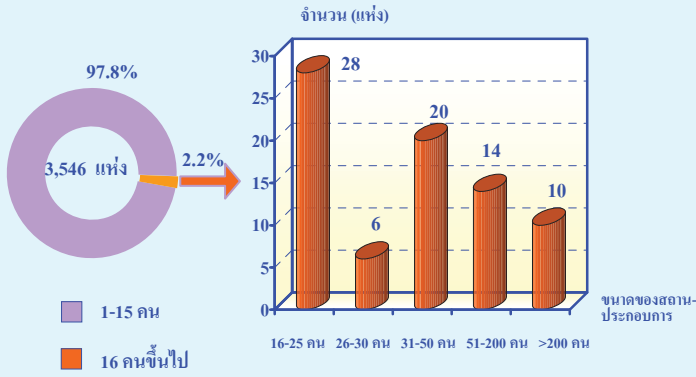

3. รูปแบบการจัดตั้งตามกฎหมาย สำหรับรูปแบบการจัดตั้งตามกฎหมายของสถานประกอบการที่ตั้งอยู่ในจังหวัดปัตตานี พบว่า ส่วนใหญ่หรือประมาณร้อยละ 97.6 มีรูปแบบการจัดตั้งเป็นส่วนบุคคล สำหรับสถานประกอบการที่มีรูปแบบเป็นส่วนราชการ รัฐวิสาหกิจและสหกรณ์ รวมถึงอื่นๆ และบริษัทจำกัด บริษัทจำกัด (มหาชน) มีประมาณร้อยละ 1.1 และ 1.0 ตามลำดับ ในขณะที่สถานประกอบการห้างหุ้นส่วนจำกัด ห้างหุ้นส่วนสามัญนิติบุคคล มีประมาณร้อยละ 0.3

แผนภูมิ ค ร้อยละของสถานประกอบการอุตสาหกรรมการผลิตจำแนกตามรูปแบบการจัดตั้งตามกฎหมาย

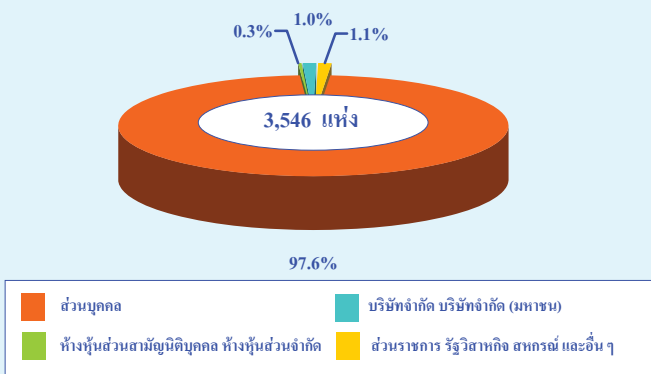

4. รูปแบบการจัดตั้งทางเศรษฐกิจ ในด้านรูปแบบการจัดตั้งทางเศรษฐกิจ พบว่า สถานประกอบการส่วนใหญ่ (ร้อยละ 99.5) มีรูปแบบการจัดตั้งทางเศรษฐกิจเป็นสำนักงานเดียว ส่วนสำนักงานสาขาและสำนักงานใหญ่มีส่วนเล็กน้อยเท่ากัน คือ ประมาณร้อยละ 0.2

แผนภูมิ ง ร้อยละของสถานประกอบการอุตสาหกรรมการผลิตจำแนกตามรูปแบบการจัดตั้งทางเศรษฐกิจ

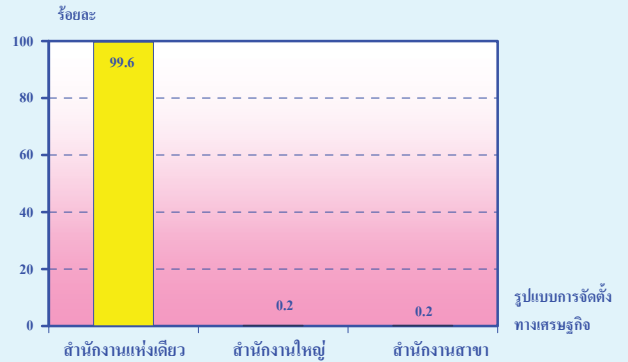

5. ระยะเวลาในการดำเนินการ จากการสำรวจสถานประกอบการ พบว่า ระยะเวลาในการดำเนินการ 10-19 ปี มีสัดส่วนสูงถึงประมาณร้อยละ 30.2 ส่วนระยะเวลาในการดำเนินการน้อยกว่า 5 ปี และระยะเวลา 5-9 ปี มีสัดส่วนที่ใกล้เคียงกัน คือ ร้อยละ 28.8 และ 27.9 ตามลำดับ สำหรับระยะเวลาในการดำเนินการ 20-29 ปี มีประมาณร้อยละ 9.3 ขณะที่ระยะเวลาในการดำเนินการตั้งแต่ 30 ปีขึ้นไปมีสัดส่วนเพียงร้อยละ 3.9 เท่านั้น

แผนภูมิ จ ร้อยละของสถานประกอบการอุตสาหกรรมการผลิตจำแนกตามระยะเวลาในการดำเนินการ

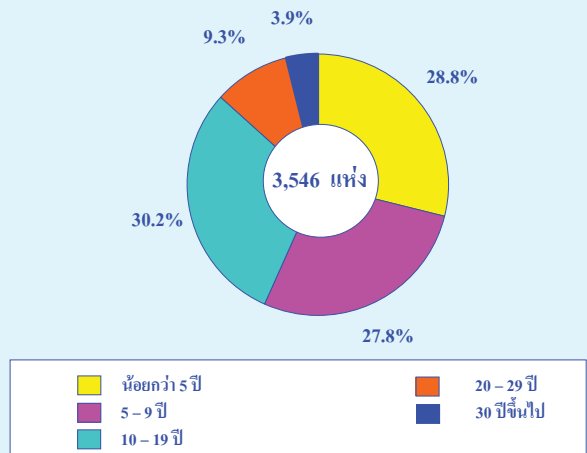

6. ทุนจดทะเบียน สำหรับสถานประกอบการอุตสาหกรรมในจังหวัดปัตตานี ส่วนใหญ่ประมาณร้อยละ 98.9 ไม่มีทุนจดทะเบียน ขณะที่มีเพียงประมาณร้อยละ 1.1 ที่มีทุนจดทะเบียน แยกเป็นทุนต่ำกว่า 10 ล้านบาทมีสัดส่วนของทุนจดทะเบียนประมาณร้อยละ 55.0 สำหรับทุน 10-99 ล้านบาทประมาณร้อยละ 37.5 และทุนตั้งแต่ 100 ล้านบาทขึ้นไปมีประมาณร้อยละ 7.5 เท่านั้น

แผนภูมิ จ ร้อยละของสถานประกอบการอุตสาหกรรมการผลิต
จำแนกตามทุนจดทะเบียน

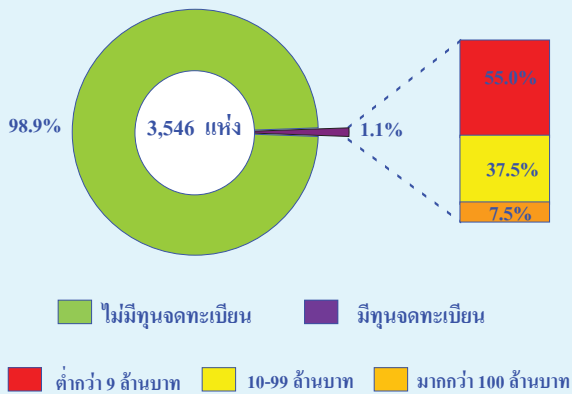

7. จำนวนคนทำงาน และลูกจ้าง พบว่า จำนวนคนทำงานในสถานประกอบการอุตสาหกรรมจังหวัดปัตตานีมีจำนวนทั้งสิ้น 15.1 พันคน ซึ่งในจำนวนนี้ส่วนใหญ่ประมาณ 9.1 พันคนทำงานเกี่ยวกับการผลิตผลิตภัณฑ์อาหารเครื่องดื่ม และผลิตภัณฑ์ยาสูบ รองลงมาทำงานเกี่ยวกับการผลิตเครื่องแต่งกาย รวมทั้งการตกแต่งและซ่อมสีขนสัตว์ และอุตสาหกรรมการผลิตอื่น ๆ ประมาณ 2.1 และ 1.0 พันคนตามลำดับ สำหรับคนทำงานในสถานประกอบการอุตสาหกรรมประเภทอื่น ๆ น้อยกว่า 1 พันคน

ในส่วนของการจ้างงาน พบว่า มีการจ้างงานในจังหวัดปัตตานีทั้งสิ้น 10.9 พันคน ส่วนใหญ่เป็นการจ้างงานในสถานประกอบการอุตสาหกรรมที่

เกี่ยวกับการผลิตผลิตภัณฑ์อาหารเครื่องดื่ม และผลิตภัณฑ์ยาสูบ ประมาณ 7.6 พันคน รองลงมาเป็นการจ้างงานเกี่ยวกับอุตสาหกรรมการผลิตอื่น ๆ และการผลิตไม้และผลิตภัณฑ์จากไม้และไม้ก๊อก ยกเว้นเฟอร์นิเจอร์ ประมาณ 0.9 และ 0.6 พันคน ตามลำดับ สำหรับการจ้างงานในสถานประกอบการอุตสาหกรรมประเภทอื่น ๆ น้อยกว่า 0.6 พันคน

แผนภูมิ ข จำนวนคนทำงานและลูกจ้าง ของสถานประกอบการ
อุตสาหกรรมการผลิต จำแนกตามหมวดอุตสาหกรรม

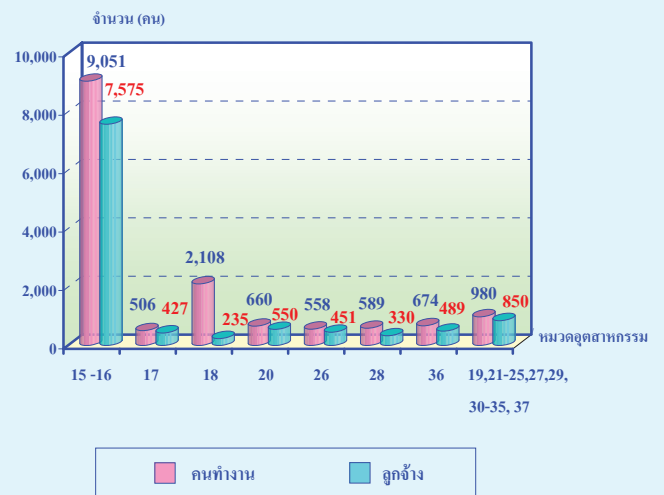

หมายเหตุ : คนทำงาน หมายถึง เจ้าของกิจการห้างหุ้นส่วน คนทำงานโดยไม่ได้รับค่าจ้าง เงินเดือน และลูกจ้าง

8. ค่าตอบแทนแรงงาน จำแนกตามหมวดอุตสาหกรรมในจังหวัดปัตตานี ส่วนใหญ่ประมาณ 516.9 พันบาทได้รับค่าตอบแทนแรงงานจากการประกอบการอุตสาหกรรมเกี่ยวกับการผลิตผลิตภัณฑ์อาหารเครื่องดื่ม และผลิตภัณฑ์ยาสูบ รองลงมาได้รับค่าตอบแทนจากการทำงานเกี่ยวกับอุตสาหกรรมการผลิตอื่น ๆ และการผลิตเฟอร์นิเจอร์ รวมทั้งการผลิตซึ่งมิได้จัดประเภทไว้ในที่อื่น ประมาณ 72.2 และ 41.2 พันบาท ตามลำดับ สำหรับค่าตอบแทนจากการจ้างงานในสถานประกอบการอุตสาหกรรมประเภทอื่น ๆ น้อยกว่า 41.2 พันบาท

แผนภูมิ ข ค่าตอบแทนแรงงาน จำแนกตามหมวดอุตสาหกรรม

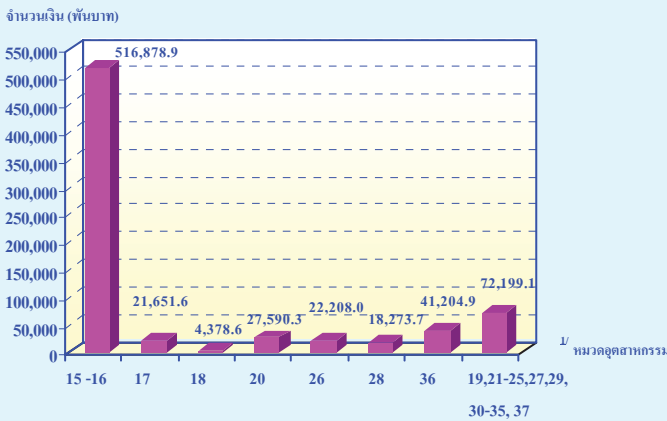

9. มูลค่าผลผลิต ค่าใช้จ่ายข้กกลาง และมูลค่าเพิ่ม ในสถานประกอบการอุตสาหกรรมที่เกี่ยวข้องกับการผลิตผลิตภัณฑ์อาหารเครื่องดื่ม และผลิตภัณฑ์ยาสูบ พบว่า สูงกว่าในอุตสาหกรรมทุกประเภท ประมาณ 5,596.7 ล้านบาท 4,321.6 และ 1,075.0 ล้านบาท ตามลำดับ

แผนภูมิ ฉ มูลค่าผลผลิต ค่าใช้จ่ายข้กกลางและมูลค่าเพิ่มของสถานประกอบการอุตสาหกรรมการผลิต จำแนกตามหมวดอุตสาหกรรม

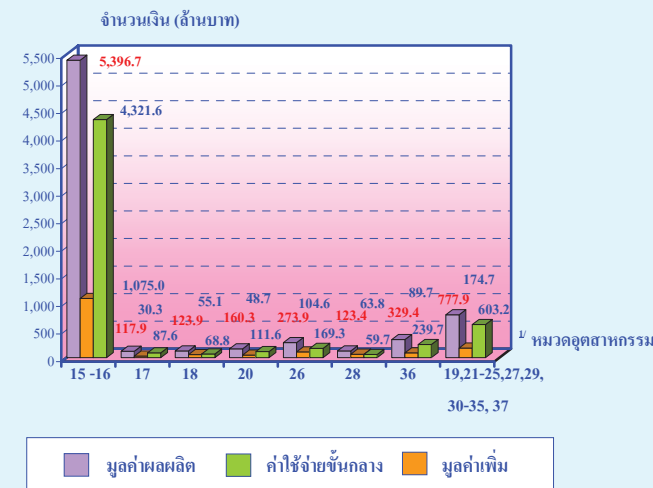

หมายเหตุ : ^{1/} หมวดอุตสาหกรรม

หมวด 15-16 การผลิตผลิตภัณฑ์อาหารเครื่องดื่ม และผลิตภัณฑ์ยาสูบ

หมวด 17 การผลิตสิ่งทอ

หมวด 18 การผลิตเครื่องแต่งกาย รวมทั้งการตกแต่งและย้อมสีขนสัตว์

หมวด 20 การผลิตไม้และผลิตภัณฑ์จากไม้และไม้ก๊อก ยกเว้น เฟอร์นิเจอร์

หมวด 26 การผลิตผลิตภัณฑ์จากแร่โลหะ

หมวด 28 การผลิตผลิตภัณฑ์ที่ทำจากโลหะประดิษฐ์ ยกเว้นเครื่องจักรและอุปกรณ์

หมวด 36 การผลิตเฟอร์นิเจอร์ รวมทั้งการผลิตซึ่งมิได้จัดประเภทไว้ในที่อื่น

หมวด 19,21-25,27,29,30-35 และ 37 อุตสาหกรรมการผลิตอื่นๆ

ขณะที่ในสถานประกอบการอุตสาหกรรมที่เกี่ยวข้องกับการผลิตสิ่งทอ มีมูลค่าผลผลิต และมูลค่าเพิ่มน้อยที่สุดประมาณ 117.9 และ 30.3 ล้านบาท ส่วนค่าใช้จ่ายข้กกลางน้อยที่สุดในสถานประกอบการที่เกี่ยวข้องกับการผลิตผลิตภัณฑ์ที่ทำจากโลหะประดิษฐ์ ยกเว้นเครื่องจักรและอุปกรณ์ ประมาณ 59.7 ล้านบาท

10. สรุปและข้อเสนอแนะ

จากการสำมะโนอุตสาหกรรมของจังหวัดปัตตานี พบว่า อุตสาหกรรมการผลิตเครื่องแต่งกายรวมทั้งการตกแต่งและย้อมสีขนสัตว์มีส่วนสถานประกอบการสูงกว่าสถานประกอบการอุตสาหกรรมประเภทอื่นๆ ซึ่งขนาดสถานประกอบการส่วนมากเป็นขนาดเล็ก 1-15 คน มีรูปแบบการจัดตั้งตามกฎหมายเป็นแบบส่วนบุคคล ส่วนรูปแบบการจัดตั้งทางเศรษฐกิจเป็นแบบสำนักงานเดี่ยว ระยะเวลาในการดำเนินกิจการ 10-19 ปี เป็นสถานประกอบการแบบไม่มีทุนจดทะเบียนเป็นส่วนมาก

สถานประกอบการอุตสาหกรรมที่เกี่ยวข้องกับการผลิตผลิตภัณฑ์อาหารเครื่องดื่ม และผลิตภัณฑ์ยาสูบพบว่า ทั้งจำนวนคนทำงาน การจ้างงาน และค่าตอบแทนแรงงาน สูงกว่าสถานประกอบการอุตสาหกรรมประเภทอื่นๆ ในส่วนของมูลค่าผลผลิต ค่าใช้จ่ายข้กกลาง และมูลค่าเพิ่ม ก็เช่นกัน

จากข้อมูลจะเห็นได้ว่าอุตสาหกรรมของจังหวัดปัตตานียังไม่มีการกระจายตัวมากนัก และกิจการมีลักษณะเป็นแบบส่วนบุคคล ซึ่งภาครัฐและหน่วยงานทุกฝ่ายควรตระหนักและรณรงค์ให้เกิดการกระจายตัวของประเภทอุตสาหกรรมทุกประเภทให้มากขึ้น และพัฒนาให้เกิดการขยายตัวให้มากขึ้น เพื่อให้เกิดการจ้างงาน และในขณะเดียวกันเศรษฐกิจของจังหวัดก็จะเติบโตตามไปด้วยอย่างมั่นคง

สารบัญตาราง

- ตาราง ก จำนวนและร้อยละของสถานประกอบการอุตสาหกรรมการผลิต จำแนกตามอำเภอ
- ตาราง ข จำนวนและร้อยละของสถานประกอบการอุตสาหกรรมการผลิต จำแนกตามลักษณะของสถานประกอบการ
- ตาราง ค จำนวนและร้อยละของสถานประกอบการอุตสาหกรรมการผลิต จำแนกตามหมวดอุตสาหกรรม
- ตาราง ง จำนวนและร้อยละของพนักงาน ลูกจ้าง และค่าตอบแทนแรงงาน จำแนกตามขนาดของสถานประกอบการ และหมวดอุตสาหกรรม
- ตาราง จ มูลค่าผลผลิต และมูลค่าเพิ่มของสถานประกอบการอุตสาหกรรมการผลิต จำแนกตามขนาดของสถานประกอบการ และหมวดอุตสาหกรรม
- ตาราง ฉ มูลค่าผลผลิต และมูลค่าเพิ่มเฉลี่ยต่อสถานประกอบการ และต่อพนักงาน จำแนกตามขนาดของสถานประกอบการ และหมวดอุตสาหกรรม

บทที่ 1

บทนำ

1.1 ความเป็นมา

สำนักงานสถิติแห่งชาติได้จัดทำสำมะโนอุตสาหกรรมขึ้นเป็นครั้งแรกในปี 2507 และครั้งที่ 2 ในปี 2540 โดยมีวัตถุประสงค์เพื่อเก็บรวบรวมข้อมูลเกี่ยวกับจำนวนและลักษณะที่สำคัญของสถานประกอบการอุตสาหกรรมการผลิตทุกขนาดทั่วประเทศเพื่อใช้ประกอบในการกำหนดนโยบายและวางแผนพัฒนาการลงทุนและปรับปรุงกิจการอุตสาหกรรมการผลิตทั้งในภาครัฐและเอกชน

ในปัจจุบันโครงสร้างการผลิตของประเทศได้เปลี่ยนแปลงจากระบบเศรษฐกิจแบบเกษตรกรรมมาเป็นระบบเศรษฐกิจแบบอุตสาหกรรมมากขึ้น นอกจากนี้จะมีอุตสาหกรรมใหม่ ๆ เกิดขึ้นจำนวนมากแล้ว ลักษณะการประกอบอุตสาหกรรมขนาดเล็กและอุตสาหกรรมในครัวเรือนก็มีบทบาทต่อการเจริญเติบโตทางเศรษฐกิจโดยรวมของประเทศมากขึ้น ข้อมูลโครงสร้างพื้นฐานเกี่ยวกับการประกอบอุตสาหกรรมการผลิต จึงมีความสำคัญสำหรับการกำหนดนโยบายและวางแผนพัฒนาด้านเศรษฐกิจและอุตสาหกรรม ทั้งในระดับประเทศและระดับจังหวัดทำให้ความต้องการใช้ข้อมูลดังกล่าวเพิ่มมากขึ้น ทั้งในภาครัฐบาลและเอกชน สำนักงานสถิติแห่งชาติเป็นหน่วยงานที่รับผิดชอบในการจัดเก็บข้อมูลทั้งทางด้านเศรษฐกิจและสังคมของประเทศ

จำเป็นจะต้องจัดหาข้อมูลสถิติที่เกี่ยวข้องในเรื่องนี้ เพื่อให้สอดคล้องกับข้อเสนอแนะขององค์การสหประชาชาติ ที่เสนอแนะให้จัดทำสำมะโนทุก 10 ปี สำนักงานสถิติแห่งชาติ จึงกำหนดให้มีการจัดทำสำมะโนอุตสาหกรรม พ.ศ. 2550 ขึ้น ซึ่งเป็นการจัดทำสำมะโนอุตสาหกรรม ครั้งที่ 3 ของประเทศไทย โดยกำหนดแผนเน้นการเก็บรวบรวมข้อมูลเป็น 2 ขั้นตอน คือ ขั้นการเก็บรวบรวมข้อมูลพื้นฐานของสถานประกอบการทุกประเภท และขั้นการเก็บรวบรวมข้อมูลรายละเอียด ซึ่งจะเก็บรวบรวมรายละเอียดเฉพาะการประกอบอุตสาหกรรมการผลิต

1.2 วัตถุประสงค์

1.2.1 เพื่อเก็บรวบรวมข้อมูลที่สำคัญทางด้านอุตสาหกรรมการผลิต เช่น จำนวนสถานประกอบการประเภทอุตสาหกรรม จำนวนคนทำงาน ลูกจ้าง ค่าตอบแทนแรงงาน มูลค่าซื้อวัตถุดิบและวัสดุประกอบในการผลิตและค่าใช้จ่ายในการดำเนินงานของสถานประกอบการ มูลค่าขายผลผลิต และรายรับของสถานประกอบการ ผลิตภัณฑ์และวัตถุดิบคงเหลือรวมทั้งมูลค่าสินทรัพย์ถาวรของสถานประกอบการเป็นต้น ข้อมูลเหล่านี้จะเป็นประโยชน์สำหรับภาครัฐใช้พิจารณาประกอบการกำหนดนโยบายเพื่อพัฒนาและส่งเสริมการลงทุนในภาคอุตสาหกรรมผลิตของประเทศ

1.2.2 เพื่อใช้ในการจัดทำบัญชีประชาชาติ และสร้างตารางปัจจัยการผลิตและผลผลิตของประเทศ

1.3 ขอบข่ายและกลุ่มรวม

ขอบข่ายในการเก็บรวบรวมข้อมูล ได้แก่ สถานประกอบการที่ดำเนินกิจกรรมเกี่ยวกับการผลิต ตามการจัดประเภทอุตสาหกรรมตามกิจกรรมทางเศรษฐกิจทุกประเภทตามมาตรฐานสากล (International Standard Industrial Classification of all Economic Activities : ISIC Rev.3.0)

กลุ่มรวม สถานประกอบการอุตสาหกรรมการผลิตที่มีคนทำงานตั้งแต่ 1 คนขึ้นไปที่ตั้งอยู่ในเขตเทศบาล และนอกเขตเทศบาลของจังหวัดปัตตานี

1.4 คาบเวลาอ้างอิง

ข้อมูลเกี่ยวกับจำนวนและลักษณะต่าง ๆ ของสถานประกอบการที่เก็บรวบรวมเป็นข้อมูลของสถานประกอบการที่ดำเนินกิจการในรอบ 12 เดือน (การดำเนินกิจการระหว่าง 1 มกราคม ถึง 31 ธันวาคม 2549)

1.5 รายการข้อมูลที่เกี่ยวข้อง

1.5.1 ข้อมูลทั่วไปของสถานประกอบการ ได้แก่ ชื่อที่ตั้ง และสถานที่ติดต่อของสถานประกอบการ รูปแบบการจัดตั้งตามกฎหมาย รูปแบบการจัดตั้งทางเศรษฐกิจมีการมีต่างประเทศร่วมลงทุนหรือถือหุ้นเป็นต้น

1.5.2 คนทำงาน ลูกจ้างและค่าตอบแทน-แรงงาน

1.5.3 ต้นทุนการผลิตและค่าใช้จ่ายของสถานประกอบการ

1.5.4 ผลผลิตและรายรับของสถานประกอบการ

1.5.5 สินทรัพย์ถาวรของสถานประกอบการ

1.5.6 การวิจัยพัฒนา และห้องปฏิบัติการ

1.6 ประโยชน์ของข้อมูล

1.6.1 ใช้ในการวางแผน กำหนดนโยบาย และทิศทางการพัฒนาเศรษฐกิจด้านอุตสาหกรรมการผลิตทั้งในระดับประเทศและระดับท้องถิ่น การจัดทำแผนส่งเสริมวิสาหกิจขนาดกลางและขนาดย่อม (SMEs) ใช้ในการจัดทำบัญชีประชาชาติ ใช้ประกอบการพิจารณาจัดหาโครงสร้างพื้นฐาน เพื่อสนับสนุนและส่งเสริมอุตสาหกรรมการผลิตของประเทศได้อย่างมีประสิทธิภาพ

1.6.2 ใช้เป็นเครื่องมือสำหรับผู้ประกอบการในการวางแผนธุรกิจ การตัดสินใจลงทุนขยายกิจการ ขยายสาขา การพิจารณาเปรียบเทียบกับกิจการอื่น ๆ การบริหารและควบคุมการดำเนินงานด้านต่าง ๆ ให้มีประสิทธิภาพยิ่งขึ้น

1.6.3 ใช้ในการพิจารณาประกอบการตัดสินใจเข้ามาลงทุน การศึกษาวิเคราะห์เชิงลึกเกี่ยวกับอุตสาหกรรมการผลิตที่อยู่ในความสนใจ และเรื่องที่เกี่ยวข้อง

บทที่ 2

สรุปข้อมูลที่สำคัญ

2.1 ข้อมูลทั่วไปของสถานประกอบการ

อุตสาหกรรมการผลิต

2.1.1 จำนวนสถานประกอบการ

จากการเก็บรวบรวมข้อมูลของสถานประกอบการที่ตั้งอยู่ในจังหวัดปัตตานี (ตาราง ก) พบว่า มีจำนวนสถานประกอบการทั้งสิ้น 3,546 แห่ง หรือจำนวน 3,546 แห่ง ในจำนวนนี้ส่วนใหญ่หรือประมาณร้อยละ 37.5 เป็นสถานประกอบการ ที่ตั้งอยู่ในอำเภอเมืองปัตตานี รองลงมาสถานประกอบการที่ตั้งอยู่ในอำเภอยะหริ่งร้อยละ 16.9 สถานประกอบการที่ตั้งอยู่ในอำเภอสาขบุรีและยะรัง มีประมาณร้อยละ 10.9 และ 10.1 ตามลำดับ

สำหรับสถานประกอบการอำเภอมาขอลและหนองจิก และกะพ้อ มีสัดส่วนร้อยละ 4.8 และ 4.2 และ 4.1 ตามลำดับ อำเภอโคกโพธิ์มีสถานประกอบการประมาณร้อยละ 3.3 ส่วนอำเภอไม้แก่น และปะนาเระ และทุ่งยางแดง มีสัดส่วนของสถานประกอบการร้อยละ 2.7 และ 2.6 และ 2.3 ตามลำดับ ในขณะที่สถานประกอบการแม่ลานมีสัดส่วนเพียงร้อยละ 0.6 เท่านั้น

ตาราง ก จำนวนและร้อยละของสถานประกอบการอุตสาหกรรมการผลิต จำแนกตามอำเภอ

| อำเภอ | จำนวน | ร้อยละ |
|-------------------|-------|--------|
| รวม | 3,546 | 100.0 |
| อำเภอเมืองปัตตานี | 1,329 | 37.5 |
| อำเภอโคกโพธิ์ | 116 | 3.3 |
| อำเภอหนองจิก | 149 | 4.2 |
| อำเภอปะนาเระ | 93 | 2.6 |
| อำเภอมาขอล | 170 | 4.8 |
| อำเภอทุ่งยางแดง | 82 | 2.3 |
| อำเภอสาขบุรี | 388 | 10.9 |
| อำเภอไม้แก่น | 97 | 2.7 |
| อำเภอยะหริ่ง | 598 | 16.9 |
| อำเภอยะรัง | 358 | 10.1 |
| อำเภอกะพ้อ | 145 | 4.1 |
| อำเภอแม่ลาน | 21 | 0.6 |

ที่มา: สำมะโนอุตสาหกรรม พ.ศ.2550 จังหวัดปัตตานี สำนักงานสถิติแห่งชาติ กระทรวงเทคโนโลยีสารสนเทศและการสื่อสาร

2.1.2 ขนาดของสถานประกอบการ

เมื่อพิจารณาขนาดสถานประกอบการ (ตาราง ข) ซึ่งวัดด้วยจำนวนคนทำงานนั้น พบว่า ส่วนใหญ่ (ประมาณร้อยละ 97.8) เป็นสถานประกอบการขนาดเล็กที่มีคนทำงาน 1-15 คน สถานประกอบการที่มีคนทำงาน 16-25 คน มีสัดส่วนร้อยละ 0.8 สำหรับสถานประกอบการ ที่มีคนทำงาน 31-50 คน และสถานประกอบการ 51-200 คน มีสัดส่วนประมาณร้อยละ 0.6 และ 0.4 ตามลำดับ ส่วนสถานประกอบการขนาดใหญ่ (คนทำงานมากกว่า 200 คน) และสถานประกอบการที่มีคนทำงาน 26-30 คนมีสัดส่วนประมาณร้อยละ 0.3 และ 0.2 ตามลำดับ

2.1.3 รูปแบบการจัดตั้งตามกฎหมาย

สำหรับรูปแบบการจัดตั้งตามกฎหมายของสถานประกอบการที่ตั้งอยู่ในจังหวัดปัตตานี พบว่า ส่วนใหญ่หรือประมาณร้อยละ 97.6 มีรูปแบบการจัดตั้งเป็นส่วนบุคคล สำหรับสถานประกอบการที่มีรูปแบบเป็นบริษัทจำกัด บริษัทจำกัด (มหาชน) และอื่นๆ มีสัดส่วนที่เท่ากัน คือ ร้อยละ 1.0 ส่วนสถานประกอบการที่มีรูปแบบเป็นห้างหุ้นส่วนจำกัด ห้างหุ้นส่วนสามัญนิติบุคคล มีประมาณร้อยละ 0.3 ในขณะที่สถานประกอบการส่วนราชการ รัฐวิสาหกิจ และสหกรณ์มีสัดส่วนที่เท่ากัน คือ น้อยกว่าร้อยละ 0.1

2.1.4 รูปแบบการจัดตั้งทางเศรษฐกิจ

ในด้านรูปแบบการจัดตั้งทางเศรษฐกิจพบว่า สถานประกอบการส่วนใหญ่ (ร้อยละ 99.5) มีรูปแบบการจัดตั้งทางเศรษฐกิจเป็นสำนักงานเดี่ยวที่เป็นสำนักงานสาขาและสำนักงานใหญ่มีสัดส่วนเท่ากัน คือ ประมาณร้อยละ 0.2

2.1.5 ระยะเวลาในการดำเนินกิจการ

จากการสำรวจสถานประกอบการ พบว่าระยะเวลาในการดำเนินกิจการ 10-19 ปี มีสัดส่วนสูงถึงประมาณร้อยละ 30.2 ส่วนระยะเวลาในการดำเนินกิจการน้อยกว่า 5 ปี และระยะเวลาในการดำเนินกิจการ 5-9 ปี มีสัดส่วนที่ใกล้เคียงกัน คือ ร้อยละ 28.8 และ 27.9 ตามลำดับ สำหรับระยะเวลาในการดำเนินกิจการ 20-29 ปี มีประมาณร้อยละ 9.3 ขณะที่ระยะเวลาในการดำเนินกิจการตั้งแต่ 30 ปีขึ้นไป มีสัดส่วนเพียงร้อยละ 3.9 เท่านั้น

ตาราง ข จำนวนและร้อยละของสถานประกอบการอุตสาหกรรมการผลิต จำแนกตามลักษณะของสถานประกอบการ

| ลักษณะของสถานประกอบการ | จำนวน | ร้อยละ |
|--|--------------|--------------|
| รวม | 3,546 | 100.0 |
| ขนาดสถานประกอบการ | 3,546 | 100.0 |
| 1-15 คน | 3,468 | 97.8 |
| 16-25 คน | 28 | 0.8 |
| 26-30 คน | 6 | 0.2 |
| 31-50 คน | 20 | 0.6 |
| 51-200 คน | 14 | 0.4 |
| มากกว่า 200 คน | 10 | 0.3 |
| รูปแบบการตั้งตามกฎหมาย | 3,546 | 100.0 |
| ส่วนบุคคล | 3,461 | 97.6 |
| ห้างหุ้นส่วนจำกัด ห้างหุ้นส่วนสามัญนิติบุคคล | 11 | 0.3 |
| บริษัทจำกัด บริษัทจำกัด (มหาชน) | 36 | 1.0 |
| ส่วนราชการ รัฐวิสาหกิจ | 1 | a |
| สหกรณ์ | 1 | a |
| อื่น ๆ | 36 | 1.0 |
| รูปแบบการจัดตั้งทางเศรษฐกิจ | 3,546 | 100.0 |
| สำนักงานแห่งเดียว | 3,530 | 99.6 |
| สำนักงานใหญ่ | 8 | 0.2 |
| สำนักงานสาขา | 8 | 0.2 |
| ระยะเวลาในการดำเนินกิจการ | 3,547 | 100.0 |
| น้อยกว่า 5 ปี | 1,020 | 28.8 |
| 5 – 9 ปี | 988 | 27.8 |
| 10 –19 ปี | 1,070 | 30.2 |
| 20 – 29 ปี | 330 | 9.3 |
| ตั้งแต่ 30 ปีขึ้นไป | 139 | 3.9 |

หมายเหตุ: a น้อยกว่า 0.1

ที่มา: สำนักนโอุตสาหกรรม พ.ศ.2550 จังหวัดปัตตานี สำนักงานสถิติแห่งชาติ กระทรวงเทคโนโลยีสารสนเทศและการสื่อสาร

2.1.6 หมวดอุตสาหกรรม

เมื่อพิจารณาจากสถานประกอบการอุตสาหกรรมการผลิตใน 3 ลำดับแรก (ตาราง ค) พบว่า ส่วนใหญ่หรือประมาณร้อยละ 48.3 ประกอบการอุตสาหกรรมเกี่ยวกับการผลิตเครื่องแต่งกาย รวมทั้งการตกแต่งและซ่อมสีขนสัตว์ รองลงมา คือ อุตสาหกรรมเกี่ยวกับการผลิต

ผลิตภัณฑ์อาหารและเครื่องดื่ม ร้อยละ 29.6 และ ร้อยละ 6.5 เป็นอุตสาหกรรมที่เกี่ยวกับการผลิตผลิตภัณฑ์ที่ทำจากโลหะประดิษฐ์ ยกเว้นเครื่องจักรและอุปกรณ์ สำหรับสถานประกอบการอุตสาหกรรมประเภทอื่นๆ ในแต่ละประเภทมีสัดส่วนของต่ำกว่า ร้อยละ 6.5

ตาราง ค จำนวนและร้อยละของสถานประกอบการอุตสาหกรรมการผลิต จำแนกตามหมวดอุตสาหกรรม

| หมวดอุตสาหกรรม | จำนวน | ร้อยละ |
|--|-------|--------|
| การผลิตผลิตภัณฑ์อาหารและเครื่องดื่ม | 1,048 | 29.6 |
| การผลิตผลิตภัณฑ์ยาสูบ | - | - |
| การผลิตสิ่งทอ | 51 | 1.4 |
| การผลิตเครื่องแต่งกาย รวมทั้งการตกแต่งและซ่อมสีขนสัตว์ | 1,714 | 48.3 |
| การฟอกและตกแต่งหนังฟอก รวมทั้งการผลิตกระเป๋าเดินทาง กระเป๋าถือ อานม้า เครื่องเทียมลาก และรองเท้า | - | - |
| การผลิตไม้และผลิตภัณฑ์จากไม้และไม้ก๊อก ยกเว้น เฟอร์นิเจอร์ รวมทั้งการผลิตสิ่งของที่มาจากฟางและวัสดุถักสานอื่นๆ | 114 | 3.2 |
| การผลิตกระดาษและผลิตภัณฑ์กระดาษ | - | - |
| การพิมพ์โฆษณา การพิมพ์ และการทำสำเนาสื่อบันทึก | 7 | 0.2 |
| การผลิตผลิตภัณฑ์ถ่าน ไม้ก๊อก ผลิตภัณฑ์ที่ได้จากการกลั่นน้ำมันปิโตรเลียมและเชื้อเพลิงปรมาณู | - | - |
| การผลิตเคมีภัณฑ์และผลิตภัณฑ์เคมี | 9 | 0.3 |
| การผลิตผลิตภัณฑ์ยางและพลาสติก | 6 | 0.2 |
| การผลิตผลิตภัณฑ์จากแร่โลหะ | 87 | 2.5 |
| การผลิตโลหะขั้นมูลฐาน | 2 | 0.1 |
| การผลิตผลิตภัณฑ์ที่ทำจากโลหะประดิษฐ์ ยกเว้นเครื่องจักรและอุปกรณ์ | 230 | 6.5 |
| การผลิตเครื่องจักรและอุปกรณ์ ซึ่งมีได้จัดประเภทไว้ในที่อื่น | 13 | 0.4 |
| การผลิตเครื่องจักรสำนักงาน เครื่องทำบัญชี และเครื่องคำนวณ | - | - |
| การผลิตเครื่องจักรและเครื่องอุปกรณ์ไฟฟ้า ซึ่งมีได้จัดประเภทไว้ในที่อื่น | 30 | 0.8 |
| การผลิตอุปกรณ์และเครื่องอุปกรณ์วิทยุ โทรทัศน์ และการสื่อสาร | 1 | a |
| การผลิตอุปกรณ์ที่ใช้ในทางการแพทย์ การวัดความเที่ยง และอุปกรณ์ที่ใช้ในทางทัศนศาสตร์ นาฬิกา | 14 | 0.4 |
| การผลิตยานยนต์ รถพ่วงและรถกึ่งรถพ่วง | - | - |
| การผลิตเครื่องอุปกรณ์การขนส่งอื่นๆ | 40 | 1.1 |
| การผลิตเฟอร์นิเจอร์ รวมทั้งการผลิตซึ่งมีได้จัดประเภทไว้ในที่อื่น | 180 | 5.1 |
| การนำผลิตภัณฑ์เก่ามาผลิตเป็นวัตถุดิบใหม่ | - | - |

หมายเหตุ: a น้อยกว่า 0.1

ที่มา: สำนักข้อมูลอุตสาหกรรม พ.ศ.2550 จังหวัดปทุมธานี สำนักงานสถิติแห่งชาติ กระทรวงเทคโนโลยีสารสนเทศและการสื่อสาร

2.2 ข้อมูลสถิติที่สำคัญจำแนกตามขนาดของสถานประกอบการ และหมวดอุตสาหกรรม

2.2.1 คนทำงานและค่าตอบแทนแรงงาน

1) จำนวนคนทำงาน

ข้อมูลจาก (ตาราง ง) พบว่า คนทำงานในจังหวัดปัตตานีมีจำนวนทั้งสิ้น 15.1 พันคน ซึ่งในจำนวนนี้ส่วนใหญ่ประมาณ 6.5 พันคนหรือร้อยละ 42.7 เป็นคนทำงานที่ปฏิบัติงานอยู่ในสถานประกอบการขนาดเล็กที่มีคนทำงาน 1-15 คน รองลงมาปฏิบัติงานอยู่ในสถานประกอบการขนาดใหญ่ (คนทำงานมากกว่า 200 คน) ประมาณ 5.7 พันคนหรือร้อยละ 37.5 สำหรับสถานประกอบการขนาดอื่นๆ แต่ละขนาดมีสัดส่วนของคนทำงานไม่เกินร้อยละ 10.0

ส่วน คนทำงาน ที่ปฏิบัติงาน ในอุตสาหกรรมประเภทต่างๆ พบว่า ส่วนใหญ่ปฏิบัติงานเกี่ยวกับการผลิตผลิตภัณฑ์อาหารและเครื่องดื่ม ประมาณร้อยละ 59.8 รองลงมาเป็นคนทำงานที่ปฏิบัติงานอยู่ในสถานประกอบการเกี่ยวกับการผลิตเครื่องแต่งกาย รวมทั้งการตกแต่งและซ่อมสีขนสัตว์ และการผลิตเฟอร์นิเจอร์ รวมทั้งการผลิตซึ่งมิได้จัดประเภทไว้ในที่อื่นประมาณร้อยละ 13.9 และร้อยละ 4.5 ตามลำดับ สำหรับอุตสาหกรรมประเภทอื่นๆ แต่ละประเภทมีสัดส่วนของคนทำงานต่ำกว่าร้อยละ 4.5

2) จำนวนลูกจ้าง

ด้านการจ้างงานของสถานประกอบการ พบว่า จำนวนลูกจ้างซึ่งปฏิบัติงานอยู่ในสถานประกอบการทั้งสิ้นประมาณ 10.9 พันคน โดยส่วนใหญ่ประมาณร้อยละ 52.0 ปฏิบัติงานอยู่ในสถานประกอบการขนาดใหญ่ (คนทำงานมากกว่า 200 คน) รองลงมาปฏิบัติงานอยู่ในสถานประกอบการขนาดเล็กที่มีคนทำงาน 1-15 คน และขนาด 51-200คน ประมาณร้อยละ 20.9และ 13.6

ตามลำดับ สำหรับสถานประกอบการขนาดอื่นๆ แต่ละขนาดมีสัดส่วนของคนทำงานไม่เกินร้อยละ 7.1

ส่วนลูกจ้างที่ปฏิบัติงานอุตสาหกรรมเกี่ยวกับการผลิตผลิตภัณฑ์อาหารและเครื่องดื่มมีประมาณร้อยละ 69.5 รองลงมาเป็นลูกจ้างที่ปฏิบัติงานอุตสาหกรรมเกี่ยวกับการผลิตไม้และผลิตภัณฑ์จากไม้และไม้ก๊อ ก ยกเว้นเฟอร์นิเจอร์ รวมทั้งการผลิตสิ่งของที่ทำจากฟางและวัสดุถักสานอื่นๆ ประมาณร้อยละ 5.0 สำหรับอุตสาหกรรมประเภทอื่นๆ แต่ละประเภทมีสัดส่วนของลูกจ้างต่ำกว่าร้อยละ 5.0

3) ค่าตอบแทนแรงงาน

ค่าตอบแทนเฉลี่ยต่อคนต่อปีประมาณ 66,418.2 บาท โดยพบว่าค่าตอบแทนในการปฏิบัติงานในสถานประกอบการขนาดใหญ่ (คนทำงานมากกว่า 200 คน) ได้รับเฉลี่ยต่อคนต่อปีมากที่สุดประมาณ 78,855.3 บาท รองลงมา คือค่าตอบแทนในการปฏิบัติงานในสถานประกอบการขนาด 51-200 คนและ ขนาด 26-30 คน ประมาณ 73,039.0 บาท และ 72,280.6 บาท ตามลำดับ สำหรับค่าตอบแทนในการปฏิบัติงานในสถานประกอบการขนาดอื่นๆ แต่ละขนาดได้รับค่าตอบแทนไม่เกิน 70,000 บาท

ส่วนค่าตอบแทนเฉลี่ยต่อคนต่อปีในการปฏิบัติงานอุตสาหกรรมเกี่ยวกับการผลิตเคมีภัณฑ์และผลิตภัณฑ์เคมี ได้รับ สูงที่สุด ประมาณ 102,074.3 บาท รองลงมา คือทำงานอุตสาหกรรมเกี่ยวกับการพิมพ์โฆษณา การพิมพ์ และการทำสำเนาสื่อบันทึก และการผลิตเฟอร์นิเจอร์ รวมทั้งการผลิตซึ่งมิได้จัดประเภทไว้ในที่อื่น คือ ประมาณ 100,888.8 บาท และ 84,263.6 บาท ตามลำดับ สำหรับค่าตอบแทนในการปฏิบัติงานอุตสาหกรรมประเภทอื่นๆ ได้รับค่าตอบแทนไม่เกิน 80,000 บาท

ตาราง ง จำนวนและร้อยละของพนักงาน ลูกจ้าง และค่าตอบแทนแรงงาน จำแนกตามขนาดของสถานประกอบการ และหมวดอุตสาหกรรม

| ขนาดของสถานประกอบการ/ หมวดอุตสาหกรรม | จำนวน สถาน- ประกอบการ | คนทำงาน | | ลูกจ้าง | | ค่าตอบแทนแรงงาน | |
|---|-----------------------------|---------------|--------------|---------------|--------------|---------------------|-------------------------------|
| | | จำนวน | ร้อยละ | จำนวน | ร้อยละ | มูลค่า (ล้านบาท) | เฉลี่ยต่อคน ต่อปี (บาท) |
| รวม | 3,546 | 15,126 | 100.0 | 10,908 | 100.0 | 724,489.8 | 66,418.2 |
| ขนาดของสถานประกอบการ | | | | | | | |
| 1 – 15 คน | 3,468 | 6,454 | 42.7 | 2,277 | 20.9 | 82,697.9 | 36,318.8 |
| 16 – 25 คน | 28 | 559 | 3.7 | 533 | 4.9 | 20,393.4 | 38,261.5 |
| 26 – 30 คน | 6 | 172 | 1.1 | 170 | 1.6 | 12,287.7 | 72,280.6 |
| 31 – 50 คน | 20 | 780 | 5.2 | 774 | 7.1 | 53,605.8 | 69,258.1 |
| 51 – 200 คน | 14 | 1,488 | 9.8 | 1,483 | 13.6 | 108,316.8 | 73,039.0 |
| มากกว่า 200 คน | 10 | 5,673 | 37.5 | 5,671 | 52.0 | 447,188.2 | 78,855.3 |
| หมวดอุตสาหกรรม | | | | | | | |
| การผลิตผลิตภัณฑ์อาหารและเครื่องดื่ม | 1,048 | 9,051 | 59.8 | 7,575 | 69.5 | 516,878.9 | 68,234.8 |
| การผลิตผลิตภัณฑ์ยาสูบ | - | - | - | - | - | - | - |
| การผลิตสิ่งทอ | 51 | 506 | 3.3 | 427 | 3.9 | 21,651.6 | 50,706.3 |
| การผลิตเครื่องแต่งกาย รวมทั้งการตกแต่งและซ่อมสีขนสัตว์ | 1,714 | 2,108 | 13.9 | 235 | 2.2 | 4,378.6 | 18,632.3 |
| การฟอกและตกแต่งหนังฟอก รวมทั้งการผลิตกระเป๋าเดินทาง กระเป๋าถือ อานม้า เครื่องเทียมลาก และรองเท้า | - | - | - | - | - | - | - |
| การผลิตไม้และผลิตภัณฑ์จากไม้และไม้ก๊อก ยกเว้น เฟอร์นิเจอร์ รวมทั้งการผลิตสิ่งของที่ทำจากฟางและวัสดุอีกสานอื่นๆ | 114 | 660 | 4.4 | 550 | 5.0 | 27,590.3 | 50,164.2 |
| การผลิตกระดาษและผลิตภัณฑ์กระดาษ | - | - | - | - | - | - | - |
| การพิมพ์โฆษณา การพิมพ์ และการทำสำเนาสื่อบันทึก | 7 | 119 | 0.8 | 116 | 1.1 | 11,703.1 | 100,888.8 |
| การผลิตผลิตภัณฑ์ถ่าน ไม้ก๊อก ผลิตภัณฑ์ที่ได้จากการกลั่น น้ำมันปิโตรเลียมและเชื้อเพลิงปรมาณู | - | - | - | - | - | - | - |
| การผลิตเคมีภัณฑ์และผลิตภัณฑ์เคมี | 9 | 358 | 2.4 | 350 | 3.2 | 35,726.0 | 102,074.3 |
| การผลิตผลิตภัณฑ์ยางและพลาสติก | 6 | 198 | 1.3 | 192 | 1.8 | 13,605.5 | 70,862.0 |
| การผลิตผลิตภัณฑ์จากแร่โลหะ | 87 | 558 | 3.7 | 451 | 4.1 | 22,208.0 | 49,241.7 |
| การผลิตโลหะขั้นมูลฐาน | 2 | 3 | 0.0 | 1 | a | D | D |
| การผลิตผลิตภัณฑ์ที่ทำจากโลหะประดิษฐ์ ยกเว้นเครื่องจักรและอุปกรณ์ | 230 | 589 | 3.9 | 330 | 3.0 | 18,273.7 | 55,374.8 |
| การผลิตเครื่องจักรและอุปกรณ์ ซึ่งมีได้จัดประเภทไว้ในที่อื่น | 13 | 75 | 0.5 | 63 | 0.6 | 3,643.7 | 57,836.5 |
| การผลิตเครื่องจักรสำนักงาน เครื่องทำบัญชี และเครื่องคำนวณ | - | - | - | - | - | - | - |
| การผลิตเครื่องจักรและเครื่องอุปกรณ์ไฟฟ้า ซึ่งมี ได้จัดประเภทไว้ในที่อื่น | 30 | 82 | 0.5 | 47 | 0.4 | 2,900.5 | 61,712.8 |
| การผลิตอุปกรณ์และเครื่องอุปกรณ์วิทยุ โทรทัศน์ และการสื่อสาร | 1 | 3 | 0.0 | 2 | a | D | D |
| การผลิตอุปกรณ์ที่ใช้ในทางการแพทย์ การวัดความเที่ยง และอุปกรณ์ที่ใช้ในทางทัศนศาสตร์ นาฬิกา | 14 | 16 | 0.1 | 2 | a | 70.1 | 35,050.0 |
| การผลิตยานยนต์ รถพ่วงและรถกึ่งรถพ่วง | - | - | - | - | - | - | - |
| การผลิตเครื่องอุปกรณ์การขนส่งอื่นๆ | 40 | 126 | 0.8 | 77 | 0.7 | 4,550.2 | 59,093.5 |
| การผลิตเฟอร์นิเจอร์ รวมทั้งการผลิตซึ่งมี ได้จัดประเภทไว้ในที่อื่น | 180 | 674 | 4.5 | 489 | 4.5 | 41,204.9 | 84,263.6 |
| การนำผลิตภัณฑ์เก่ามาผลิตเป็นวัสดุรีไซเคิลใหม่ | - | - | - | - | - | - | - |

หมายเหตุ: D หมายถึง ตัวเลขที่ไม่เปิดเผย

a หมายถึง น้อยกว่า 0.1

ที่มา: สำนักอุตสาหกรรม พ.ศ.2550 จังหวัดปทุมธานี สำนักงานสถิติแห่งชาติ กระทรวงเทคโนโลยีสารสนเทศและการสื่อสาร

2.2.2 มูลค่าผลผลิตและมูลค่าเพิ่ม

1) มูลค่าผลผลิต

มูลค่าผลผลิตของจังหวัดปัตตานี (ตาราง จ) ในสถานประกอบการที่มีขนาดใหญ่ (มีคนทำงานมากกว่า 200 คน) มีสูงสุดประมาณร้อยละ 57.6 สถานประกอบการที่มีขนาด 51-200 คน มีมูลค่าผลผลิตประมาณร้อยละ 20.0 สำหรับสถานประกอบการที่มีขนาดเล็ก 1-15 คนมีมูลค่าผลผลิตประมาณร้อยละ 11.7 ในส่วนของสถานประกอบการขนาดอื่นๆ มีมูลค่าผลผลิตต่ำกว่า 8.5

สำหรับมูลค่าผลผลิตในสถานประกอบการอุตสาหกรรม พบว่า อุตสาหกรรมที่เกี่ยวกับการผลิตผลิตภัณฑ์อาหารและเครื่องดื่มมีมูลค่าผลผลิตสูงประมาณร้อยละ 73.9 ขณะที่อุตสาหกรรมที่เกี่ยวกับการผลิตผลิตภัณฑ์ยางและพลาสติก และการผลิตเฟอร์นิเจอร์ รวมทั้งการผลิตซึ่งมิได้จัดประเภทไว้ในที่อื่นมีมูลค่าผลผลิตประมาณร้อยละ 6.2 และ 4.5 ตามลำดับ ในส่วนของอุตสาหกรรมประเภทอื่นๆ มีสัดส่วนมูลค่าผลผลิตต่ำกว่า 4.5

.....

ตาราง จ มูลค่าผลผลิต และมูลค่าเพิ่มของสถานประกอบการอุตสาหกรรมการผลิต จำแนกตามขนาดของสถานประกอบการ และหมวดอุตสาหกรรม

(หน่วย : ล้านบาท)

| ขนาดของสถานประกอบการ/ หมวดอุตสาหกรรม | มูลค่าผลผลิต | | มูลค่าเพิ่ม | | มูลค่าเพิ่ม ต่อมูลค่า ผลผลิต |
|--|--------------|--------|-------------|--------|------------------------------------|
| | มูลค่า | ร้อยละ | มูลค่า | ร้อยละ | (ร้อยละ) |
| รวม | 7,304.0 | 100.0 | 1,642.2 | 100.0 | 0.2 |
| ขนาดของสถานประกอบการ | | | | | |
| 1 – 15 คน | 854.3 | 11.7 | 29.4 | 23.1 | 0.4 |
| 16 – 25 คน | 86.6 | 1.2 | 25.2 | 1.8 | 0.3 |
| 26 – 30 คน | 92.8 | 1.3 | 110.1 | 1.5 | 0.3 |
| 31 – 50 คน | 602.0 | 8.2 | 339.2 | 6.7 | 0.2 |
| 51 – 200 คน | 1,462.3 | 20.0 | 758.4 | 20.7 | 0.2 |
| มากกว่า 200 คน | 4,206.0 | 57.6 | 379.9 | 46.2 | 0.2 |
| หมวดอุตสาหกรรม | | | | | |
| การผลิตผลิตภัณฑ์อาหารและเครื่องดื่ม | 5,396.7 | 73.9 | 1,075.0 | 65.5 | 0.2 |
| การผลิตผลิตภัณฑ์ยาสูบ | - | - | - | - | - |
| การผลิตสิ่งทอ | 117.9 | 1.6 | 30.3 | 1.8 | 0.3 |
| การผลิตเครื่องแต่งกาย รวมทั้งการตกแต่งและซ่อมสิ่งขนสัตว์ | 123.9 | 1.7 | 55.1 | 3.4 | 0.4 |
| การฟอกและตกแต่งหนังฟอก รวมทั้งการผลิตกระเป๋าเดินทาง กระเป๋าถือ อานม้า เครื่องเขียนลาก และรองเท้า | - | - | - | - | - |
| การผลิตไม้และผลิตภัณฑ์จากไม้และไม้ก๊อก ยกเว้น เฟอร์นิเจอร์ รวมทั้งการผลิตสิ่งของที่ทำจากฟางและวัสดุอีกสถานอื่นๆ | 160.3 | 2.2 | 48.7 | 3.0 | 0.3 |
| การผลิตกระดาษและผลิตภัณฑ์กระดาษ | - | - | - | - | - |
| การพิมพ์โฆษณา การพิมพ์ และการทำสำเนาสื่อบันทึก | 22.4 | 0.3 | 8.3 | 0.5 | 0.4 |
| การผลิตผลิตภัณฑ์ถ่าน ไม้ขีด ผลิตภัณฑ์ที่ได้จากการกลั่น น้ำมันปิโตรเลียมและเชื้อเพลิงปรมาณู | - | - | - | - | - |
| การผลิตเคมีภัณฑ์และผลิตภัณฑ์เคมี | 249.0 | 3.4 | 51.8 | 3.2 | 0.2 |
| การผลิตผลิตภัณฑ์ยางและพลาสติก | 451.4 | 6.2 | 85.3 | 5.2 | 0.2 |

ตาราง จ มูลค่าผลผลิต และมูลค่าเพิ่มของสถานประกอบการอุตสาหกรรมการผลิต จำแนกตามขนาดของสถานประกอบการ และหมวดอุตสาหกรรม (ต่อ)

(หน่วย : ล้านบาท)

| ขนาดของสถานประกอบการ/ หมวดอุตสาหกรรม | มูลค่าผลผลิต | | มูลค่าเพิ่ม | | มูลค่าเพิ่ม ต่อมูลค่า ผลผลิต |
|--|--------------|--------|-------------|--------|------------------------------------|
| | มูลค่า | ร้อยละ | มูลค่า | ร้อยละ | (ร้อยละ) |
| หมวดอุตสาหกรรม | | | | | |
| การผลิตผลิตภัณฑ์จากแร่โลหะ | 273.9 | 3.7 | 104.6 | 6.4 | 0.4 |
| การผลิตโลหะขั้นมูลฐาน | D | D | D | D | D |
| การผลิตผลิตภัณฑ์ที่ทำจากโลหะประดิษฐ์ ยกเว้นเครื่องจักรและอุปกรณ์ | 123.4 | 1.7 | 63.8 | 3.9 | 0.5 |
| การผลิตเครื่องจักรและอุปกรณ์ ซึ่งมีได้จัดประเภทไว้ในที่อื่น | 10.5 | 0.1 | 5.9 | 0.4 | 0.6 |
| การผลิตเครื่องจักรสำนักงาน เครื่องทำบัญชี และเครื่องคำนวณ | - | - | - | - | - |
| การผลิตเครื่องจักรและเครื่องอุปกรณ์ไฟฟ้า ซึ่งมีได้จัดประเภทไว้ในที่อื่น | 17.9 | 0.2 | 9.5 | 0.6 | 0.5 |
| การผลิตอุปกรณ์และเครื่องอุปกรณ์วิทยุ โทรทัศน์ และการสื่อสาร | D | D | D | D | D |
| การผลิตอุปกรณ์ที่ใช้ในทางการแพทย์ การวัดความเที่ยง และอุปกรณ์ที่ใช้ในทางทัศนศาสตร์ นาฬิกา | 1.6 | 0.0 | 0.7 | a | 0.5 |
| การผลิตยานยนต์ รถพ่วงและรถกึ่งรถพ่วง | - | - | - | - | - |
| การผลิตเครื่องอุปกรณ์การขนส่งอื่นๆ | 25.1 | 0.3 | 13.2 | 0.8 | 0.5 |
| การผลิตเฟอร์นิเจอร์ รวมทั้งการผลิตซึ่งมิได้จัดประเภทไว้ในที่อื่น | 329.4 | 4.5 | 89.7 | 5.5 | 0.3 |
| การนำผลิตภัณฑ์เก่ามาผลิตเป็นวัตถุดิบใหม่ | - | - | - | - | - |

หมายเหตุ: D หมายถึง ตัวเลขที่ไม่เปิดเผย

a หมายถึง น้อยกว่า 0.1

ที่มา: สำนักอุตสาหกรรม พ.ศ.2550 จังหวัดปัตตานี สำนักงานสถิติแห่งชาติ กระทรวงเทคโนโลยีสารสนเทศและการสื่อสาร

2.2.3 มูลค่าผลผลิตเฉลี่ย

มูลค่าผลผลิตเฉลี่ยต่อสถานประกอบการขนาดใหญ่ (มีคนทำงานมากกว่า 200 คน) มีประมาณ 420.6 พันบาท รองลงมามูลค่าผลผลิตเฉลี่ยต่อสถานประกอบการขนาด 51-200 คน และขนาด 31-50 คน มีประมาณ 104.4 พันบาท และ 30.1 พันบาท ตามลำดับ สำหรับมูลค่าเฉลี่ยต่อสถานประกอบการขนาดอื่นๆ มีมูลค่าน้อยกว่า 30.1 พันบาท

มูลค่าผลผลิตเฉลี่ยต่อคนทำงาน ขนาดสถานประกอบการ 51-200 คน พบว่า มีมูลค่าประมาณ 1.0 พันบาท รองลงมามูลค่าผลผลิตเฉลี่ยต่อคนทำงานในสถานประกอบการขนาด 31-50 คน และ ขนาดใหญ่ (มีคนทำงานมากกว่า 200 คน) มีประมาณ 0.8 และ 0.7 พันบาท ตามลำดับ สำหรับมูลค่าเฉลี่ยต่อคนทำงานในสถานประกอบการขนาดอื่นๆ มีมูลค่าน้อยกว่า 0.7 พันบาท

มูลค่าผลผลิตเฉลี่ยต่อสถานประกอบการอุตสาหกรรมเกี่ยวกับการผลิตผลิตภัณฑ์ยางและ

พลาสติกประมาณ 75.2 พันบาท รองลงมาอุตสาหกรรมเกี่ยวกับการผลิตเคมีภัณฑ์และผลิตภัณฑ์เคมี และการผลิตผลิตภัณฑ์อาหารและเครื่องดื่ม มีมูลค่าผลผลิตเฉลี่ยต่อสถานประกอบการประมาณ 27.7 และ 5.2 พันบาท ตามลำดับ สำหรับสถานประกอบการอุตสาหกรรมประเภทต่างๆ มีมูลค่าผลผลิตเฉลี่ยน้อยกว่า 5.2 พันบาท

มูลค่าเพิ่มเฉลี่ยต่อคนทำงานในอุตสาหกรรมเกี่ยวกับการผลิตผลิตภัณฑ์ยางและพลาสติกประมาณ 2.3 พันบาท รองลงมาอุตสาหกรรมเกี่ยวกับการผลิตเคมีภัณฑ์และผลิตภัณฑ์เคมี และการผลิตผลิตภัณฑ์อาหารและเครื่องดื่ม มีมูลค่าผลผลิตเฉลี่ยต่อคนทำงานประมาณ 0.7 และ 0.6 พันบาท ตามลำดับ สำหรับคนทำงานเกี่ยวกับอุตสาหกรรมประเภทต่างๆ มีมูลค่าผลผลิตเฉลี่ยน้อยกว่า 0.6 พันบาท

2.2.4 มูลค่าเพิ่มเฉลี่ย

มูลค่าเพิ่มเฉลี่ยต่อสถานประกอบการขนาดใหญ่ (มีคนทำงานมากกว่า 200 คน) มีประมาณ 75.8 พันบาท รองลงมามูลค่าเพิ่มเฉลี่ยต่อสถานประกอบการขนาด 51-200 คน และขนาด 31-50 คน มีประมาณ 24.2 พันบาท และ 5.5 พันบาท ตามลำดับ สำหรับมูลค่าเฉลี่ยต่อสถานประกอบการขนาดอื่นๆ มีมูลค่าน้อยกว่า 5.5 พันบาท

มูลค่าเพิ่มเฉลี่ยต่อคนทำงาน ขนาดสถานประกอบการ 51-200 คน พบว่า มีมูลค่าประมาณ 0.2 พันบาท รองลงมามูลค่าเพิ่มเฉลี่ยต่อคนทำงานในสถานประกอบการขนาด 26-30 คน และ ขนาด 31-50 มีประมาณเท่ากัน คือ 0.1 พันบาท สำหรับมูลค่าเฉลี่ยต่อคนทำงานในสถานประกอบการขนาดอื่นๆ มีมูลค่าน้อยกว่า 0.1 พันบาท

มูลค่าเพิ่มเฉลี่ยต่อสถานประกอบการอุตสาหกรรมเกี่ยวกับการผลิตผลิตภัณฑ์ยางและพลาสติกประมาณ 14.2 พันบาท รองลงมาอุตสาหกรรมเกี่ยวกับการผลิตเคมีภัณฑ์และผลิตภัณฑ์เคมี และการผลิตผลิตภัณฑ์จากแร่โลหะ มีมูลค่าเพิ่มเฉลี่ยต่อสถานประกอบการประมาณ 5.8 และ 1.2 พันบาท ตามลำดับ สำหรับสถานประกอบการอุตสาหกรรมประเภทต่างๆ มีมูลค่าผลผลิตเฉลี่ยน้อยกว่า 1.2 พันบาท

มูลค่าเพิ่มเฉลี่ยต่อคนทำงาน ในอุตสาหกรรมเกี่ยวกับการผลิตผลิตภัณฑ์ยางและพลาสติกประมาณ 0.4 พันบาท รองลงมาการผลิตผลิตภัณฑ์จากแร่โลหะ และการผลิตเคมีภัณฑ์และผลิตภัณฑ์เคมี มีมูลค่าเพิ่มเฉลี่ยต่อคนทำงานประมาณ 0.2 และ 0.1 พันบาท ตามลำดับ สำหรับคนทำงานเกี่ยวกับอุตสาหกรรมประเภทต่างๆ มีมูลค่าเพิ่มเฉลี่ยน้อยกว่า 0.1 พันบาท

ตาราง จ มูลค่าผลผลิตและมูลค่าเพิ่มเฉลี่ยต่อสถานประกอบการ และต่อคนทำงาน จำแนกตามขนาดของสถานประกอบการ และหมวดอุตสาหกรรม

(หน่วย : พันบาท)

| ขนาดของสถานประกอบการ/ หมวดอุตสาหกรรม | มูลค่าผลผลิตเฉลี่ย | | มูลค่าเพิ่มเฉลี่ย | |
|--|-----------------------|--------------|-----------------------|--------------|
| | ต่อสถาน- ประกอบการ | ต่อคนทำงาน | ต่อสถาน- ประกอบการ | ต่อคนทำงาน |
| รวม | 2,059.8 | 482.9 | 463.1 | 108.6 |
| ขนาดของสถานประกอบการ | | | | |
| 1 – 15 คน | 246.3 | 132.4 | 109.5 | 58.9 |
| 16 – 25 คน | 3,093.3 | 154.9 | 1,050.1 | 52.6 |
| 26 – 30 คน | 15,465.0 | 539.5 | 4,193.5 | 146.3 |
| 31 – 50 คน | 30,100.4 | 771.8 | 5,504.6 | 141.1 |
| 51 – 200 คน | 104,448.9 | 982.7 | 24,230.6 | 228.0 |
| มากกว่า 200 คน | 420,599.3 | 741.4 | 75,840.0 | 133.7 |
| หมวดอุตสาหกรรม | | | | |
| การผลิตผลิตภัณฑ์อาหารและเครื่องดื่ม | 5,149.5 | 596.3 | 1,025.8 | 118.8 |
| การผลิตผลิตภัณฑ์ยาสูบ | - | - | - | - |
| การผลิตสิ่งทอ | 2,311.5 | 233.0 | 593.6 | 59.8 |
| การผลิตเครื่องแต่งกาย รวมทั้งการตกแต่งและซ่อมสิ่งขนสัตว์ กระเป๋าถือ อานม้า เครื่องเขียนลาก และรองเท้า | 72.3 | 58.8 | 32.2 | 26.2 |

ตาราง จ มูลค่าผลผลิตและมูลค่าเพิ่มเฉลี่ยต่อสถานประกอบการ และต่อคนทำงาน จำแนกตามขนาดของสถานประกอบการ และหมวดอุตสาหกรรม (ต่อ)

(หน่วย : พันบาท)

| ขนาดของสถานประกอบการ/ หมวดอุตสาหกรรม | มูลค่าผลผลิตเฉลี่ย | | มูลค่าเพิ่มเฉลี่ย | |
|--|-----------------------|------------|-----------------------|------------|
| | ต่อสถาน- ประกอบการ | ต่อคนทำงาน | ต่อสถาน- ประกอบการ | ต่อคนทำงาน |
| การผลิตไม้และผลิตภัณฑ์จากไม้และไม้ก๊อก ยกเว้น ฟอร์นิเจอร์ รวมทั้งการผลิตสิ่งของที่ทำจากฟางและวัสดุัดักสานอื่นๆ | 1,406.0 | 242.9 | 426.9 | 73.7 |
| การผลิตกระดาษและผลิตภัณฑ์กระดาษ | - | - | - | - |
| การพิมพ์โฆษณา การพิมพ์ และการทำสำเนาสื่อบันทึก | 3,195.1 | 187.9 | 1,181.5 | 69.5 |
| การผลิตผลิตภัณฑ์ถ่าน ไม้ก๊อก ผลิตภัณฑ์ที่ได้จากการกลั่น น้ำมันปิโตรเลียมและเชื้อเพลิงปรมาณู | - | - | - | - |
| การผลิตเคมีภัณฑ์และผลิตภัณฑ์เคมี | 27,670.7 | 695.6 | 5,760.3 | 144.8 |
| การผลิตผลิตภัณฑ์ยางและพลาสติก | 75,235.9 | 2,279.9 | 14,221.2 | 430.9 |
| การผลิตผลิตภัณฑ์จากแร่โลหะ | 3,147.9 | 490.8 | 1,202.4 | 187.5 |
| การผลิตโลหะขั้นมูลฐาน | D | D | D | D |
| การผลิตผลิตภัณฑ์ที่ทำจากโลหะประดิษฐ์ ยกเว้นเครื่องจักรและอุปกรณ์ | 536.7 | 209.6 | 277.3 | 108.3 |
| การผลิตเครื่องจักรและอุปกรณ์ ซึ่งมีได้จัดประเภทไว้ในที่อื่น | 810.2 | 140.4 | 453.5 | 78.6 |
| การผลิตเครื่องจักรสำนักงาน เครื่องทำบัญชี และเครื่องคำนวณ | - | - | - | - |
| การผลิตเครื่องจักรและเครื่องอุปกรณ์ไฟฟ้าซึ่งมิได้จัดประเภทไว้ในที่อื่น | 595.7 | 217.9 | 315.3 | 115.3 |
| การผลิตอุปกรณ์และเครื่องอุปกรณ์วิทยุ โทรทัศน์ และการสื่อสาร | D | D | D | D |
| การผลิตอุปกรณ์ที่ใช้ในทางการแพทย์ การวัดความเที่ยง และอุปกรณ์ที่ใช้ในทางทัศนศาสตร์ นาฬิกา | 111.8 | 97.8 | 51.9 | 45.4 |
| การผลิตยานยนต์ รถพ่วงและรถกึ่งรถพ่วง | - | - | - | - |
| การผลิตเครื่องอุปกรณ์การขนส่งอื่นๆ | 627.4 | 199.2 | 330.0 | 104.8 |
| การผลิตเฟอร์นิเจอร์ รวมทั้งการผลิตซึ่งมิได้จัดประเภทไว้ในที่อื่น | 1,830.2 | 488.8 | 498.5 | 133.1 |
| การนำผลิตภัณฑ์เก่ามาผลิตเป็นวัสดุรีไซเคิลใหม่ | - | - | - | - |

หมายเหตุ: D หมายถึง ตัวเลขที่ไม่เปิดเผย

a หมายถึง น้อยกว่า 0.1

ที่มา: สำนักอุตสาหกรรม พ.ศ.2550 จังหวัดปัตตานี สำนักงานสถิติแห่งชาติ กระทรวงเทคโนโลยีสารสนเทศและการสื่อสาร

ตารางสถิติ

ภาค 1 ข้อมูลทั่วไปของสถานประกอบการ

ตอนที่ 1 ข้อมูลทั่วไปของสถานประกอบการ
จำแนกตามอำเภอ

สารบัญตารางสถิติ

- ตอนที่ 1 ข้อมูลทั่วไปของสถานประกอบการ จำแนกตามอำเภอ**
- ตาราง 1** จำนวนและร้อยละของสถานประกอบการอุตสาหกรรมการผลิต จำแนกตามรูปแบบการจัดตั้งตามกฎหมาย และอำเภอ
- ตาราง 2** จำนวนและร้อยละของสถานประกอบการอุตสาหกรรมการผลิต จำแนกตามรูปแบบการจัดตั้งทางเศรษฐกิจ และอำเภอ
- ตาราง 3** จำนวนและร้อยละของสถานประกอบการอุตสาหกรรมการผลิต จำแนกตามระยะเวลาในการดำเนินกิจการ และอำเภอ
- ตาราง 4** จำนวนและร้อยละของสถานประกอบการอุตสาหกรรมการผลิต จำแนกตามระยะเวลาการผลิตในปี 2549 และอำเภอ
- ตาราง 5** มูลค่าเงินลงทุนจดทะเบียน จำนวนและร้อยละของสถานประกอบการอุตสาหกรรมการผลิต จำแนกตามมูลค่าทุนจดทะเบียน และอำเภอ
- ตาราง 6** มูลค่าเงินทุนที่ต่างประเทศร่วมลงทุนหรือถือหุ้น จำนวนและร้อยละของสถานประกอบการอุตสาหกรรมการผลิต จำแนกตามสัดส่วนของการร่วมลงทุนหรือถือหุ้นของต่างประเทศ และอำเภอ
- ตาราง 7** จำนวนและร้อยละของสถานประกอบการอุตสาหกรรมการผลิตที่ต่างประเทศร่วมลงทุน จำแนกตามประเทศร่วมลงทุนหรือถือหุ้นมากที่สุดเป็นอันดับหนึ่ง และอำเภอ
- ตาราง 7.1** จำนวนและร้อยละของสถานประกอบการอุตสาหกรรมการผลิตที่ต่างประเทศร่วมลงทุน จำแนกตามประเทศร่วมลงทุนหรือถือหุ้นมากที่สุดเป็นอันดับสอง และอำเภอ
- ตาราง 7.2** จำนวนและร้อยละของสถานประกอบการอุตสาหกรรมการผลิตที่ต่างประเทศร่วมลงทุน จำแนกตามประเทศร่วมลงทุนหรือถือหุ้นมากที่สุดเป็นอันดับสาม และอำเภอ
- ตาราง 8** จำนวนและร้อยละของสถานประกอบการอุตสาหกรรมการผลิต จำแนกตามการส่งเสริมการลงทุน จากสำนักงานคณะกรรมการส่งเสริมการลงทุน และอำเภอ
- ตาราง 9** มูลค่าการส่งออกจำนวนและร้อยละของสถานประกอบการอุตสาหกรรมการผลิต จำแนกตามร้อยละของการส่งออกผลผลิตออกไปจำหน่ายต่างประเทศ และอำเภอ
- ตาราง 10** จำนวนและร้อยละของสถานประกอบการอุตสาหกรรมการผลิต จำแนกตามประเทศที่มีการส่งผลผลิตไปจำหน่าย และอำเภอ
- ตาราง 11** มูลค่าการใช้วัตถุดิบหรือวัสดุประกอบการผลิตที่มาจากต่างประเทศ จำนวนและร้อยละของสถานประกอบการอุตสาหกรรมการผลิต จำแนกตามการใช้วัตถุดิบฯ และอำเภอ
- ตาราง 12** จำนวนและร้อยละของสถานประกอบการอุตสาหกรรมการผลิต จำแนกตามอัตราการใช้กำลังการผลิตต่อปี 2549 และอำเภอ

ตาราง 1 จำนวนและร้อยละของสถานประกอบการผลิต จำนวนตามรูปแบบการจัดตั้งตามกฎหมาย และอำเภอ

TABLE 1 NUMBER AND PERCENTAGE OF MANUFACTURING ESTABLISHMENTS BY FORM OF LEGAL ORGANIZATION AND AMPHOE

| อำเภอ | จำนวนสถานประกอบการ | | ส่วนบุคคล | | ห้างหุ้นส่วนสามัญ | | บริษัทจำกัด | | ส่วนราชการ | | สหกรณ์ | | อื่นๆ | |
|-------------------|--------------------|--------|--|--------|-------------------|--------|--------------------|--------|-------------|--------|--------------|--------|--------|--------|
| | จำนวน | ร้อยละ | Individual proprietor | % | นิติบุคคล | ร้อยละ | บริษัทจำกัด(มหาชน) | ร้อยละ | รัฐวิสาหกิจ | ร้อยละ | Cooperatives | ร้อยละ | Others | ร้อยละ |
| | Number | % | Number | % | Number | % | Company limited, | % | Government, | % | Number | % | Number | % |
| | | | Juristic partnership public company limited state-enterprise | | | | | | | | | | | |
| | จำนวน | ร้อยละ | จำนวน | ร้อยละ | จำนวน | ร้อยละ | จำนวน | ร้อยละ | จำนวน | ร้อยละ | จำนวน | ร้อยละ | จำนวน | ร้อยละ |
| | Number | % | Number | % | Number | % | Number | % | Number | % | Number | % | Number | % |
| รวม | 3,546 | 100.00 | 3,461 | 97.60 | 11 | 0.31 | 36 | 1.02 | 1 | 0.03 | 1 | 0.03 | 36 | 1.02 |
| อำเภอเมืองปัตตานี | 1,329 | 100.00 | 1,287 | 96.84 | 10 | 0.75 | 29 | 2.18 | 1 | 0.08 | 1 | 0.08 | 1 | 0.08 |
| อำเภอโคกโพธิ์ | 116 | 100.00 | 98 | 84.48 | - | - | 2 | 1.72 | - | - | - | - | 16 | 13.79 |
| อำเภอหนองจิก | 149 | 100.00 | 145 | 97.32 | 1 | 0.67 | 1 | 0.67 | - | - | - | - | 2 | 1.34 |
| อำเภอปะนาเระ | 93 | 100.00 | 90 | 96.77 | - | - | - | - | - | - | - | - | 3 | 3.23 |
| อำเภอมายอ | 170 | 100.00 | 167 | 98.24 | - | - | - | - | - | - | - | - | 3 | 1.76 |
| อำเภอทุ่งยางแดง | 82 | 100.00 | 80 | 97.56 | - | - | - | - | - | - | - | - | 2 | 2.44 |
| อำเภอสาบรี | 388 | 100.00 | 387 | 99.74 | - | - | 1 | 0.26 | - | - | - | - | - | - |
| อำเภอไม้แก่น | 97 | 100.00 | 88 | 90.72 | - | - | - | - | - | - | - | - | 9 | 9.28 |
| อำเภอชะอวด | 598 | 100.00 | 596 | 99.67 | - | - | 1 | 0.17 | - | - | - | - | 1 | 0.17 |
| อำเภอชะอวด | 358 | 100.00 | 356 | 99.44 | - | - | 2 | 0.56 | - | - | - | - | - | - |
| อำเภอกะพ้อ | 145 | 100.00 | 145 | 100.00 | - | - | - | - | - | - | - | - | - | - |
| อำเภอแม่ลาน | 21 | 100.00 | 21 | 100.00 | - | - | - | - | - | - | - | - | - | - |
| | | | | | | | | | | | | | | |

ที่มา: สำนักงานอุตสาหกรรม พ.ศ.2550 จังหวัดปัตตานี สำนักงานสถิติแห่งชาติ กระทรวงเทคโนโลยีสารสนเทศและการสื่อสาร

Source: The 2007 Industrial Census, Pattani Province, National Statistical Office, Ministry of Information and Communication Technology.

ตาราง 2 จำนวนและร้อยละของสถานประกอบการอุตสาหกรรมผลิต จำแนกตามรูปแบบการจัดตั้งทางเศรษฐกิจ และอำเภอ

TABLE 2 NUMBER AND PERCENTAGE OF MANUFACTURING ESTABLISHMENTS BY FORM OF ECONOMIC ORGANIZATION AND AMPHOE

| อำเภอ | จำนวนสถานประกอบการ | | | สำนักงานเพียงเดียว | | | สำนักงานใหญ่ | | | สำนักงานสาขา | | |
|-------------------|--------------------------|--------|-------|--------------------|--------|------|--------------|--------|---|--------------|--------------------------|---|
| | Number of establishments | | % | Single unit | | % | Head office | | % | Branch | | % |
| | จำนวน | ร้อยละ | | จำนวน | ร้อยละ | | จำนวน | ร้อยละ | | จำนวน | ร้อยละ | |
| รวม | 3,546 | 100.00 | 3,530 | 99.55 | 8 | 0.23 | 8 | 0.23 | 8 | 0.23 | Total | |
| อำเภอเมืองปัตตานี | 1,329 | 100.00 | 1,316 | 99.02 | 8 | 0.60 | 8 | 0.60 | 5 | 0.38 | Amphoe Meang Pattani | |
| อำเภอโคกโพธิ์ | 116 | 100.00 | 115 | 99.14 | - | - | - | - | 1 | 0.86 | Amphoe Khok Pho | |
| อำเภอหนองจิก | 149 | 100.00 | 148 | 99.33 | - | - | - | - | 1 | 0.67 | Amphoe Nong Chik | |
| อำเภอปะนาเระ | 93 | 100.00 | 93 | 100.00 | - | - | - | - | - | - | Amphoe Panare | |
| อำเภอมายอ | 170 | 100.00 | 170 | 100.00 | - | - | - | - | - | - | Amphoe Mayo | |
| อำเภอทุ่งยางแดง | 82 | 100.00 | 82 | 100.00 | - | - | - | - | - | - | Amphoe Thung Yang Daneng | |
| อำเภอสายบุรี | 388 | 100.00 | 388 | 100.00 | - | - | - | - | - | - | Amphoe Saiburi | |
| อำเภอไม้แก่น | 97 | 100.00 | 97 | 100.00 | - | - | - | - | - | - | Amphoe Mai Kaen | |
| อำเภอชะهيرัง | 598 | 100.00 | 598 | 100.00 | - | - | - | - | - | - | Amphoe Yaring | |
| อำเภอชะรัง | 358 | 100.00 | 357 | 99.72 | - | - | - | - | 1 | 0.28 | Amphoe Yarang | |
| อำเภอกะพ้อ | 145 | 100.00 | 145 | 100.00 | - | - | - | - | - | - | Amphoe Kapho | |
| อำเภอแม่ลาน | 21 | 100.00 | 21 | 100.00 | - | - | - | - | - | - | Amphoe Mae Lan | |

ที่มา: สำมะโนอุตสาหกรรม พ.ศ.2550 จังหวัดปัตตานี สำนักงานสถิติแห่งชาติ กระทรวงเทคโนโลยีสารสนเทศและการสื่อสาร

Source: The 2007 Industrial Census, Pattani Province, National Statistical Office, Ministry of Information and Communication Technology.

ตาราง 3 จำนวนและร้อยละของสถานประกอบการผลิต จำนวนตามระยะเวลาในการดำเนินงาน และอำเภอ

TABLE 3 NUMBER AND PERCENTAGE OF MANUFACTURING ESTABLISHMENTS BY PERIOD OF OPERATION AND AMPHOC

| อำเภอ | จำนวนสถานประกอบการ | | ระยะเวลาในการดำเนินงาน (ปี) Period of operation (Year) | | | | | | | | | | Amphoc |
|-------------------|--------------------------|--------|--|--------|----------|--------|----------|--------|----------|--------|----------|--------|--------------------------|
| | Number of establishments | | < 5 | | 5 - 9 | | 10 - 19 | | 20 - 29 | | ≥ 30 | | |
| | จำนวน | ร้อยละ | จำนวน | ร้อยละ | จำนวน | ร้อยละ | จำนวน | ร้อยละ | จำนวน | ร้อยละ | จำนวน | ร้อยละ | |
| Number | % Number | Number | % Number | Number | % Number | Number | % Number | Number | % Number | Number | % Number | Number | % |
| รวม | 3,546 | 100.00 | 1,020 | 28.76 | 988 | 27.86 | 1,070 | 30.17 | 330 | 9.31 | 139 | 3.92 | Total |
| อำเภอเมืองปัตตานี | 1,329 | 100.00 | 505 | 38.00 | 226 | 17.01 | 411 | 30.93 | 141 | 10.61 | 46 | 3.46 | Amphoe Meang Pattani |
| อำเภอโคกโพธิ์ | 116 | 100.00 | 25 | 21.55 | 46 | 39.66 | 33 | 28.45 | 11 | 9.48 | 1 | 0.86 | Amphoe Khok Pho |
| อำเภอหนองจิก | 149 | 100.00 | 81 | 54.36 | 28 | 18.79 | 20 | 13.42 | 20 | 13.42 | - | - | Amphoe Nong Chik |
| อำเภอปะนาเระ | 93 | 100.00 | 2 | 2.15 | 35 | 37.63 | 18 | 19.35 | 16 | 17.20 | 22 | 23.66 | Amphoe Panare |
| อำเภอมายอ | 170 | 100.00 | 109 | 64.12 | 23 | 13.53 | 37 | 21.76 | 1 | 0.59 | - | - | Amphoe Mayo |
| อำเภอทุ่งยางแดง | 82 | 100.00 | 10 | 12.20 | 71 | 86.59 | - | - | 1 | 1.22 | - | - | Amphoe Thung Yang Daneng |
| อำเภอสาบุรี | 388 | 100.00 | 60 | 15.46 | 116 | 29.90 | 154 | 39.69 | 28 | 7.22 | 30 | 7.73 | Amphoe Sauburi |
| อำเภอไม้แก่น | 97 | 100.00 | 3 | 3.09 | 83 | 85.57 | 7 | 7.22 | 4 | 4.12 | - | - | Amphoe Mai Kaen |
| อำเภอชะหรั่ง | 598 | 100.00 | 132 | 22.07 | 162 | 27.09 | 194 | 32.44 | 102 | 17.06 | 8 | 1.34 | Amphoe Yarang |
| อำเภอชะรัง | 358 | 100.00 | 92 | 25.70 | 197 | 55.03 | 33 | 9.22 | 6 | 1.68 | 29 | 8.10 | Amphoe Yarang |
| อำเภอกะพ้อ | 145 | 100.00 | - | - | - | - | 142 | 97.93 | - | - | 4 | 2.76 | Amphoe Kapho |
| อำเภอแม่ลาน | 21 | 100.00 | - | - | - | - | 21 | 100.00 | - | - | - | - | Amphoe Mae Lan |

ที่มา: สำนักอุตสาหกรรม พ.ศ.2550 จังหวัดปัตตานี สำนักงานสถิติแห่งชาติ กระทรวงเทคโนโลยีสารสนเทศและการสื่อสาร

Source: The 2007 Industrial Census, Pattani Province, National Statistical Office, Ministry of Information and Communication Technology.

ตาราง 4 จำนวนและร้อยละของสถานประกอบการอุตสาหกรรมผลิต จำนวนตามระยะเวลาการผลิตในปี 2549 และอำเภอ

TABLE 4 NUMBER AND PERCENTAGE OF MANUFACTURING ESTABLISHMENTS BY PERIOD OF OPERATION IN 2006 AND AMPHOE

| อำเภอ | จำนวนสถานประกอบการ | | ระยะเวลาการผลิต Period of operation in 2006 | | | | | | | | | | | | Amphoe | |
|-------------------|--------------------------|--------|---|--------|-------|---------|-----------------------|--------|-------|--------|-------|--------|-------|--------|--------|------|
| | Number of establishments | | เดือน Months | | | | ชั่วโมง Hours per day | | | | Total | | | | | |
| | จำนวน | ร้อยละ | < 3 | 3 - 6 | 7 - 9 | 10 - 12 | < 8 | 8 - 10 | > 10 | จำนวน | | ร้อยละ | จำนวน | ร้อยละ | | |
| Number | % | Number | % | Number | % | Number | % | Number | % | Number | % | Number | % | | | |
| รวม | 3,546 | 100.00 | 164 | 4.62 | 223 | 6.29 | 206 | 5.81 | 2,953 | 83.28 | 2,568 | 72.42 | 964 | 27.19 | 14 | 0.39 |
| อำเภอเมืองปัตตานี | 1,329 | 100.00 | 1 | 0.08 | 121 | 9.10 | 56 | 4.21 | 1,151 | 86.61 | 795 | 59.82 | 522 | 39.28 | 12 | 0.90 |
| อำเภอโคกโพธิ์ | 116 | 100.00 | - | - | 14 | 12.07 | - | - | 102 | 87.93 | 69 | 59.48 | 47 | 40.52 | - | - |
| อำเภอหนองจิก | 149 | 100.00 | - | - | 1 | 0.67 | 34 | 22.82 | 114 | 76.51 | 126 | 84.56 | 23 | 15.44 | - | - |
| อำเภอปะนาเระ | 93 | 100.00 | - | - | 9 | 9.68 | 15 | 16.13 | 69 | 74.19 | 57 | 61.29 | 35 | 37.63 | - | - |
| อำเภอมายอ | 170 | 100.00 | - | - | 1 | 0.59 | - | - | 169 | 99.41 | 125 | 73.53 | 45 | 26.47 | - | - |
| อำเภอทุ่งยางแดง | 82 | 100.00 | - | - | - | - | 2 | 2.44 | 80 | 97.56 | 76 | 92.68 | 6 | 7.32 | - | - |
| อำเภอสาบรี | 388 | 100.00 | 81 | 20.88 | 13 | 3.35 | 21 | 5.41 | 273 | 70.36 | 318 | 81.96 | 69 | 17.78 | 1 | 0.26 |
| อำเภอไม้แก่น | 97 | 100.00 | 6 | 6.19 | - | - | - | - | 91 | 93.81 | 88 | 90.72 | 8 | 8.25 | - | - |
| อำเภอชะอวด | 598 | 100.00 | 3 | 0.50 | 53 | 8.86 | 78 | 13.04 | 464 | 77.59 | 485 | 81.10 | 113 | 18.90 | - | - |
| อำเภอชะอวด | 358 | 100.00 | 73 | 20.39 | 11 | 3.07 | 1 | 0.28 | 273 | 76.26 | 262 | 73.18 | 95 | 26.54 | 1 | 0.28 |
| อำเภอกะพ้อ | 145 | 100.00 | - | - | - | - | - | - | 145 | 100.00 | 145 | 100.00 | - | - | - | - |
| อำเภอแม่ลาน | 21 | 100.00 | - | - | - | - | - | - | 21 | 100.00 | 21 | 100.00 | - | - | - | - |

ที่มา: สำนักงานสถิติแห่งชาติ กระทรวงเทคโนโลยีสารสนเทศและการสื่อสาร

Source: The 2007 Industrial Census, Pattani Province, National Statistical Office, Ministry of Information and Communication Technology.

ตาราง 5 มูลค่าเงินลงทุนจดทะเบียน จำนวนและร้อยละของสถานประกอบการอุตสาหกรรมผลิต จำนวนตามมูลค่าจดทะเบียน และอำเภอ

TABLE 5 VALUE OF REGISTERED CAPITAL, NUMBER AND PERCENTAGE OF MANUFACTURING ESTABLISHMENTS BY VALUE OF REGISTERED CAPITAL AND AMPHOE

| อำเภอ | จำนวนสถานประกอบการ ไม่มีทุนจดทะเบียน | | | | มูลค่าทุนจดทะเบียน (ล้านบาท) Registered capital (Million baht) | | | | | | | | | | มูลค่าเงินทุนจดทะเบียน | | | | | | | | | |
|-------------------|--------------------------------------|--------------------------------|-----------------|-------------|--|-------------|-----------------|-------------|-----------------|-------------|-----------------|-------------|-----------------|-------------|------------------------|-------------|-----------------|-------------|-----------------|-------------|-----------------|-------------|-----------------------------|--------------------------|
| | จำนวน establishments | No value of registered capital | | | รวม Total | | < 1 | | 1 - 9 | | 10 - 49 | | 50 - 99 | | 100 - 199 | | 200 - 499 | | 500 - 999 | | ≥ 1,000 | | Value of registered capital | Amphoe |
| | | ร้อยละ % | จำนวน Number | ร้อยละ % | จำนวน Number | ร้อยละ % | จำนวน Number | ร้อยละ % | จำนวน Number | ร้อยละ % | จำนวน Number | ร้อยละ % | จำนวน Number | ร้อยละ % | จำนวน Number | ร้อยละ % | จำนวน Number | ร้อยละ % | จำนวน Number | ร้อยละ % | จำนวน Number | ร้อยละ % | | |
| รวม | 3,546 | 100.00 | 3,506 | 98.87 | 40 | 100.00 | 2 | 5.00 | 20 | 50.00 | 13 | 32.50 | 2 | 5.00 | 3 | 7.50 | - | - | - | - | - | - | 772,209,700 | Total |
| อำเภอเมืองปัตตานี | 1,329 | 100.00 | 1,294 | 97.37 | 35 | 2.63 | 1 | 2.86 | 18 | 51.43 | 11 | 31.43 | 2 | 5.71 | 3 | 8.57 | - | - | - | - | - | - | 737,709,700 | Amphoe Meang Patani |
| อำเภอโคกโพธิ์ | 116 | 100.00 | 115 | 99.14 | 1 | 0.86 | - | - | 1 | 100.00 | - | - | - | - | - | - | - | - | - | - | - | - | 5,000,000 | Amphoe Khok Pho |
| อำเภอหนองจิก | 149 | 100.00 | 148 | 99.33 | 1 | 0.67 | - | - | 0.00 | 100.00 | - | - | - | - | - | - | - | - | - | - | - | - | 10,000,000 | Amphoe Nong Chik |
| อำเภอปะนาเระ | 93 | 100.00 | 93 | 100.00 | - | - | - | - | - | - | - | - | - | - | - | - | - | - | - | - | - | - | - | Amphoe Panare |
| อำเภอมายอ | 170 | 100.00 | 170 | 100.00 | - | - | - | - | - | - | - | - | - | - | - | - | - | - | - | - | - | - | - | Amphoe Mayo |
| อำเภอทุ่งยางแดง | 82 | 100.00 | 82 | 100.00 | - | - | - | - | - | - | - | - | - | - | - | - | - | - | - | - | - | - | - | Amphoe Thung Yang Daneng |
| อำเภอสาบรี | 388 | 100.00 | 387 | 99.74 | 1 | 0.26 | - | - | - | - | 1 | 100.00 | - | - | - | - | - | - | - | - | - | - | 14,000,000 | Amphoe Saburi |
| อำเภอไม้แก่น | 97 | 100.00 | 97 | 100.00 | - | - | - | - | - | - | - | - | - | - | - | - | - | - | - | - | - | - | - | Amphoe Mai Kaen |
| อำเภอชะหรั่ง | 598 | 100.00 | 597 | 99.83 | 1 | 0.17 | - | - | 1 | 100.00 | - | - | - | - | - | - | - | - | - | - | - | - | 5,000,000 | Amphoe Yaring |
| อำเภอชะรัง | 358 | 100.00 | 357 | 99.72 | 1 | 0.28 | 1 | 100.00 | - | - | - | - | - | - | - | - | - | - | - | - | - | - | 500,000 | Amphoe Yarang |
| อำเภอกะพ้อ | 145 | 100.00 | 145 | 100.00 | - | - | - | - | - | - | - | - | - | - | - | - | - | - | - | - | - | - | - | Amphoe Kapho |
| อำเภอแม่ลาน | 21 | 100.00 | 21 | 100.00 | - | - | - | - | - | - | - | - | - | - | - | - | - | - | - | - | - | - | - | Amphoe Mae Lan |

ที่มา: สำนักอุตสาหกรรม พ.ศ.2550 จังหวัดปัตตานี สำนักงานสถิติแห่งชาติ กระทรวงเทคโนโลยีสารสนเทศและการสื่อสาร

Source: The 2007 Industrial Census, Pattani Province, National Statistical Office, Ministry of Information and Communication Technology.

ตาราง 6 มูลค่าเงินลงทุนที่ต่างประเทศร่วมลงทุนหรือถือหุ้น จำนวนและร้อยละของสถานประกอบการอุตสาหกรรมการผลิต จำนวนคนสัดส่วนของการร่วมลงทุนหรือถือหุ้นของต่างประเทศ และอำเภอ

TABLE 6 VALUE OF FOREIGN INVESTMENT OR SHARE HOLDING, NUMBER AND PERCENTAGE OF MANUFACTURING ESTABLISHMENTS BY PROPORTION OF FOREIGN INVESTMENT OR SHARE HOLDING AND AMPHOE

| อำเภอ | จำนวนสถาน- ประกอบการ | | ไม่มีต่างประเทศ ร่วมลงทุนหรือถือหุ้น | | สัดส่วนของการร่วมลงทุนหรือถือหุ้น | | | | | | มูลค่าเงินลงทุนที่ต่างประเทศ มาร่วมลงทุนหรือถือหุ้น | | | |
|-------------------|-------------------------|---------------|---|--------------|-----------------------------------|-------------|-----------------|-------------|-----------------|---------------|--|--|-------------------|--------------------------|
| | จำนวน establishments | ร้อยละ % | No foreign's investment or share holding | | <10% | | | 10 - 50% | | | ร้อยละ % | Value of foreign investment or share holding | | |
| | | | จำนวน Number | ร้อยละ % | จำนวน Number | ร้อยละ % | จำนวน Number | ร้อยละ % | จำนวน Number | | | | | |
| รวม | 3,546 | 100.00 | 3,544 | 99.94 | 2 | 0.06 | - | - | 2 | 100.00 | - | - | 56,840,000 | Total |
| อำเภอเมืองปัตตานี | 1,329 | 100.00 | 1,327 | 99.85 | 2 | 0.15 | - | - | 2 | 100.00 | - | - | 56,840,000 | Amphoe Meang Pattani |
| อำเภอโคกโพธิ์ | 116 | 100.00 | 116 | 100.00 | - | - | - | - | - | - | - | - | - | Amphoe Khok Pho |
| อำเภอหนองจิก | 149 | 100.00 | 149 | 100.00 | - | - | - | - | - | - | - | - | - | Amphoe Nong Chik |
| อำเภอปะนาเระ | 93 | 100.00 | 93 | 100.00 | - | - | - | - | - | - | - | - | - | Amphoe Panare |
| อำเภอมาบตาพุด | 170 | 100.00 | 170 | 100.00 | - | - | - | - | - | - | - | - | - | Amphoe Mayo |
| อำเภอทุ่งยางแดง | 82 | 100.00 | 82 | 100.00 | - | - | - | - | - | - | - | - | - | Amphoe Thung Yang Daneng |
| อำเภอสาบบุรี | 388 | 100.00 | 388 | 100.00 | - | - | - | - | - | - | - | - | - | Amphoe Saiburi |
| อำเภอไม้แก่น | 97 | 100.00 | 97 | 100.00 | - | - | - | - | - | - | - | - | - | Amphoe Mai Kaen |
| อำเภอชะอวด | 598 | 100.00 | 598 | 100.00 | - | - | - | - | - | - | - | - | - | Amphoe Yarang |
| อำเภอชะงัก | 358 | 100.00 | 358 | 100.00 | - | - | - | - | - | - | - | - | - | Amphoe Yarang |
| อำเภอกะพ้อ | 145 | 100.00 | 145 | 100.00 | - | - | - | - | - | - | - | - | - | Amphoe Kapho |
| อำเภอแม่ลาน | 21 | 100.00 | 21 | 100.00 | - | - | - | - | - | - | - | - | - | Amphoe Mae Lan |

ที่มา: สำนักงานอุตสาหกรรม พ.ศ.2550 จังหวัดปัตตานี สำนักงานสถิติแห่งชาติ กระทรวงเทคโนโลยีสารสนเทศและการสื่อสาร

Source: The 2007 Industrial Census, Pattani Province, National Statistical Office, Ministry of Information and Communication Technology.

ตาราง 7 จำนวนและร้อยละของสถานประกอบการอุตสาหกรรมผลิตที่ต่างประเทศร่วมลงทุน จำนวนตามประเทศร่วมลงทุนหรือถือหุ้นมากที่สุดเป็นอันดับหนึ่ง และอันดับ

TABLE 7 NUMBER AND PERCENTAGE OF MANUFACTURING ESTABLISHMENTS WITH FOREIGN INVESTMENT BY THE FIRST COUNTRY WITH HIGHEST SHARE HOLDING AND AMPHOE

| อำเภอ | จำนวนสถานประกอบการ | | ไม่มีการลงทุนจาก | | มีการลงทุนจาก | | ประเทศร่วมลงทุนหรือถือหุ้นมากที่สุดเป็นอันดับหนึ่ง The first country with highest share holding | | | | | | | | | | Amphoe | | | | | | | |
|-------------------|--------------------------|--------|-------------------------|--------|---------------------------|--------|---|--------|---------|--------|---------|--------|----------|--------|-------|--------|--------|--------------|--------|---------------|--------|-------------|----------------------|--------------------------|
| | Number of establishments | | No foreign's investment | | With foreign's investment | | เกาหลี | | ญี่ปุ่น | | ไต้หวัน | | สิงคโปร์ | | จีน | | | สหรัฐอเมริกา | | ประเทศในยุโรป | | ประเทศอื่นๆ | | |
| | จำนวน | ร้อยละ | จำนวน | ร้อยละ | จำนวน | ร้อยละ | จำนวน | ร้อยละ | จำนวน | ร้อยละ | จำนวน | ร้อยละ | จำนวน | ร้อยละ | จำนวน | ร้อยละ | | จำนวน | ร้อยละ | จำนวน | ร้อยละ | จำนวน | ร้อยละ | |
| รวม | 3,546 | 100.00 | 3,544 | 99.94 | 2 | 0.06 | - | - | - | - | - | - | - | - | - | - | - | - | - | - | 2 | 100.00 | Total | |
| อำเภอเมืองปัตตานี | 1,329 | 100.00 | 1,327 | 99.85 | 2 | 0.15 | - | - | - | - | - | - | - | - | - | - | - | - | - | - | 2 | 100.00 | Amphoe Meang Pattani | |
| อำเภอโกกโพธิ์ | 116 | 100.00 | 116 | 100.00 | - | - | - | - | - | - | - | - | - | - | - | - | - | - | - | - | - | - | - | Amphoe Khok Pho |
| อำเภอหนองจิก | 149 | 100.00 | 149 | 100.00 | - | - | - | - | - | - | - | - | - | - | - | - | - | - | - | - | - | - | - | Amphoe Nong Chik |
| อำเภอปะนาเระ | 93 | 100.00 | 93 | 100.00 | - | - | - | - | - | - | - | - | - | - | - | - | - | - | - | - | - | - | - | Amphoe Panare |
| อำเภอมาบ | 170 | 100.00 | 170 | 100.00 | - | - | - | - | - | - | - | - | - | - | - | - | - | - | - | - | - | - | - | Amphoe Mayo |
| อำเภอทุ่งยางแดง | 82 | 100.00 | 82 | 100.00 | - | - | - | - | - | - | - | - | - | - | - | - | - | - | - | - | - | - | - | Amphoe Thung Yang Daneng |
| อำเภอสาบวรี | 388 | 100.00 | 388 | 100.00 | - | - | - | - | - | - | - | - | - | - | - | - | - | - | - | - | - | - | - | Amphoe Saiburi |
| อำเภอไม้แก่น | 97 | 100.00 | 97 | 100.00 | - | - | - | - | - | - | - | - | - | - | - | - | - | - | - | - | - | - | - | Amphoe Mai Kaen |
| อำเภอชะพียง | 598 | 100.00 | 598 | 100.00 | - | - | - | - | - | - | - | - | - | - | - | - | - | - | - | - | - | - | - | Amphoe Yaring |
| อำเภอชะรัง | 358 | 100.00 | 358 | 100.00 | - | - | - | - | - | - | - | - | - | - | - | - | - | - | - | - | - | - | - | Amphoe Yarang |
| อำเภอกะพ้อ | 145 | 100.00 | 145 | 100.00 | - | - | - | - | - | - | - | - | - | - | - | - | - | - | - | - | - | - | - | Amphoe Kapho |
| อำเภอแม่ลาน | 21 | 100.00 | 21 | 100.00 | - | - | - | - | - | - | - | - | - | - | - | - | - | - | - | - | - | - | - | Amphoe Mae Lan |

ที่มา: สำนักอุตสาหกรรม พ.ศ.2550 จังหวัดปัตตานี สำนักงานสถิติแห่งชาติ กระทรวงเทคโนโลยีสารสนเทศและการสื่อสาร

Source: The 2007 Industrial Census, Pattani Province, National Statistical Office, Ministry of Information and Communication Technology.

ตาราง 7.1 จำนวนและร้อยละของสถานประกอบการอุตสาหกรรมผลิตที่ต่างประเทศร่วมลงทุน จำนวนตามประเทศร่วมลงทุนหรือถือหุ้นมากที่สุดเป็นอันดับสอง และอันดับ

TABLE 7.1 NUMBER AND PERCENTAGE OF MANUFACTURING ESTABLISHMENTS WITH FOREIGN INVESTMENT BY THE SECOND COUNTRY WITH HIGHEST SHARE HOLDING AND AMPHOE

| อำเภอ | จำนวนสถานประกอบการ | | ไม่มีการลงทุนจาก | | มีการลงทุนจาก | | ประเทศร่วมลงทุนหรือถือหุ้นมากที่สุดเป็นอันดับสอง The second country with highest share holding | | | | | | | | | | Amphoe | | | | | | | | | |
|-------------------|--------------------------|---------------|-------------------------|--------------|---------------------------|-------------|--|--------|---------|--------|---------|--------|----------|--------|-------|--------|--------|--------------|--------|---------------|--------|-------------|----------|---------------|----------------------|--------------------------|
| | Number of establishments | | No foreign's investment | | With foreign's investment | | เกาหลี | | ญี่ปุ่น | | ไต้หวัน | | สิงคโปร์ | | จีน | | | สหรัฐอเมริกา | | ประเทศในยุโรป | | ประเทศอื่นๆ | | | | |
| | จำนวน | ร้อยละ | จำนวน | ร้อยละ | จำนวน | ร้อยละ | จำนวน | ร้อยละ | จำนวน | ร้อยละ | จำนวน | ร้อยละ | จำนวน | ร้อยละ | จำนวน | ร้อยละ | | จำนวน | ร้อยละ | จำนวน | ร้อยละ | จำนวน | ร้อยละ | | | |
| รวม | 3,546 | 100.00 | 3,544 | 99.94 | 2 | 0.06 | - | - | - | - | - | - | - | - | - | - | - | - | - | - | - | - | 2 | 100.00 | Total | |
| อำเภอเมืองปัตตานี | 1,329 | 100.00 | 1,327 | 99.85 | 2 | 0.15 | - | - | - | - | - | - | - | - | - | - | - | - | - | - | - | - | 2 | 100.00 | Amphoe Meang Pattani | |
| อำเภอโคกโพธิ์ | 116 | 100.00 | 116 | 100.00 | - | - | - | - | - | - | - | - | - | - | - | - | - | - | - | - | - | - | - | - | - | Amphoe Khok Pho |
| อำเภอหนองจิก | 149 | 100.00 | 149 | 100.00 | - | - | - | - | - | - | - | - | - | - | - | - | - | - | - | - | - | - | - | - | - | Amphoe Nong Chik |
| อำเภอปะนาเระ | 93 | 100.00 | 93 | 100.00 | - | - | - | - | - | - | - | - | - | - | - | - | - | - | - | - | - | - | - | - | - | Amphoe Panare |
| อำเภอมายอ | 170 | 100.00 | 170 | 100.00 | - | - | - | - | - | - | - | - | - | - | - | - | - | - | - | - | - | - | - | - | - | Amphoe Mayo |
| อำเภอทุ่งยางแดง | 82 | 100.00 | 82 | 100.00 | - | - | - | - | - | - | - | - | - | - | - | - | - | - | - | - | - | - | - | - | - | Amphoe Thung Yang Daneng |
| อำเภอสายบุรี | 388 | 100.00 | 388 | 100.00 | - | - | - | - | - | - | - | - | - | - | - | - | - | - | - | - | - | - | - | - | - | Amphoe Saiburi |
| อำเภอไม้แก่น | 97 | 100.00 | 97 | 100.00 | - | - | - | - | - | - | - | - | - | - | - | - | - | - | - | - | - | - | - | - | - | Amphoe Mai Kaen |
| อำเภอยะหริ่ง | 598 | 100.00 | 598 | 100.00 | - | - | - | - | - | - | - | - | - | - | - | - | - | - | - | - | - | - | - | - | - | Amphoe Yaring |
| อำเภอชะงัว | 358 | 100.00 | 358 | 100.00 | - | - | - | - | - | - | - | - | - | - | - | - | - | - | - | - | - | - | - | - | - | Amphoe Yarang |
| อำเภอกะพ้อ | 145 | 100.00 | 145 | 100.00 | - | - | - | - | - | - | - | - | - | - | - | - | - | - | - | - | - | - | - | - | - | Amphoe Kapho |
| อำเภอแม่ลาน | 21 | 100.00 | 21 | 100.00 | - | - | - | - | - | - | - | - | - | - | - | - | - | - | - | - | - | - | - | - | - | Amphoe Mae Lan |

ที่มา: สำนักงานอุตสาหกรรม พ.ศ.2550 จังหวัดปัตตานี สำนักงานสถิติแห่งชาติ กระทรวงเทคโนโลยีสารสนเทศและการสื่อสาร

Source: The 2007 Industrial Census, Pattani Province, National Statistical Office, Ministry of Information and Communication Technology.

ตาราง 7.2 จำนวนและร้อยละของสถานประกอบการอุตสาหกรรมผลิตที่ต่างประเทศร่วมลงทุน จำนวนตามประเทศร่วมลงทุนหรือถือหุ้นมากที่สุดเป็นอันดับสาม และอำเภอ

TABLE 7.2 NUMBER AND PERCENTAGE OF MANUFACTURING ESTABLISHMENTS WITH FOREIGN INVESTMENT BY THE THIRD COUNTRY WITH HIGHEST SHARE HOLDING AND AMPHOE

| อำเภอ | จำนวนสถานประกอบการ | | ไม่มีการลงทุนจากต่างประเทศ | | มีการลงทุนจากต่างประเทศ | | ประเทศร่วมลงทุนหรือถือหุ้นมากที่สุดเป็นอันดับสาม The third country with highest share holding | | | | | | | | | | Amphoe | | | | | | | | | |
|-------------------|--------------------------|--------|----------------------------|--------|---------------------------|--------|---|--------|---------|--------|---------|--------|----------|--------|-------|--------|--------|--------------|--------|---------------|--------|-------------|--------|--------|---------------------|--------------------------|
| | Number of establishments | | No foreign's investment | | With foreign's investment | | เกาหลี | | ญี่ปุ่น | | ไต้หวัน | | สิงคโปร์ | | จีน | | | สหรัฐอเมริกา | | ประเทศในยุโรป | | ประเทศอื่นๆ | | | | |
| | จำนวน | ร้อยละ | จำนวน | ร้อยละ | จำนวน | ร้อยละ | จำนวน | ร้อยละ | จำนวน | ร้อยละ | จำนวน | ร้อยละ | จำนวน | ร้อยละ | จำนวน | ร้อยละ | | จำนวน | ร้อยละ | จำนวน | ร้อยละ | จำนวน | ร้อยละ | จำนวน | ร้อยละ | |
| รวม | 3,546 | 100.00 | 3,544 | 99.94 | 2 | 0.06 | - | - | - | - | - | - | - | - | - | - | - | - | - | - | - | - | 2 | 100.00 | Total | |
| อำเภอเมืองปาดานี้ | 1,329 | 100.00 | 1,327 | 99.85 | 2 | 0.15 | - | - | - | - | - | - | - | - | - | - | - | - | - | - | - | - | 2 | 100.00 | Amphoe Meang Patani | |
| อำเภอโคกโพธิ์ | 116 | 100.00 | 116 | 100.00 | - | - | - | - | - | - | - | - | - | - | - | - | - | - | - | - | - | - | - | - | - | Amphoe Khok Pho |
| อำเภอหนองจิก | 149 | 100.00 | 149 | 100.00 | - | - | - | - | - | - | - | - | - | - | - | - | - | - | - | - | - | - | - | - | - | Amphoe Nong Chik |
| อำเภอปะนาเระ | 93 | 100.00 | 93 | 100.00 | - | - | - | - | - | - | - | - | - | - | - | - | - | - | - | - | - | - | - | - | - | Amphoe Panare |
| อำเภอมหาอ | 170 | 100.00 | 170 | 100.00 | - | - | - | - | - | - | - | - | - | - | - | - | - | - | - | - | - | - | - | - | - | Amphoe Mayo |
| อำเภอทุ่งยางแดง | 82 | 100.00 | 82 | 100.00 | - | - | - | - | - | - | - | - | - | - | - | - | - | - | - | - | - | - | - | - | - | Amphoe Thung Yang Daneng |
| อำเภอตาบูนรี | 388 | 100.00 | 388 | 100.00 | - | - | - | - | - | - | - | - | - | - | - | - | - | - | - | - | - | - | - | - | - | Amphoe Saiburi |
| อำเภอไม้แก่น | 97 | 100.00 | 97 | 100.00 | - | - | - | - | - | - | - | - | - | - | - | - | - | - | - | - | - | - | - | - | - | Amphoe Mai Kaen |
| อำเภอชะงำรง | 598 | 100.00 | 598 | 100.00 | - | - | - | - | - | - | - | - | - | - | - | - | - | - | - | - | - | - | - | - | - | Amphoe Yaring |
| อำเภอชะรัง | 358 | 100.00 | 358 | 100.00 | - | - | - | - | - | - | - | - | - | - | - | - | - | - | - | - | - | - | - | - | - | Amphoe Yarang |
| อำเภอกะทือ | 145 | 100.00 | 145 | 100.00 | - | - | - | - | - | - | - | - | - | - | - | - | - | - | - | - | - | - | - | - | - | Amphoe Kapho |
| อำเภอแม่ลาน | 21 | 100.00 | 21 | 100.00 | - | - | - | - | - | - | - | - | - | - | - | - | - | - | - | - | - | - | - | - | - | Amphoe Mae Lan |

ที่มา: สำนักงานอุตสาหกรรม พ.ศ.2550 จังหวัดปัตตานี สำนักงานสถิติแห่งชาติ กระทรวงเทคโนโลยีสารสนเทศและการสื่อสาร

Source: The 2007 Industrial Census, Pattani Province, National Statistical Office, Ministry of Information and Communication Technology.

ตาราง 8 จำนวนและร้อยละของสถานประกอบการผลิต จำแนกตามการส่งเสริมการลงทุน จากสำนักงานคณะกรรมการส่งเสริมการลงทุน และอำเภอ

TABLE 8 NUMBER AND PERCENTAGE OF MANUFACTURING ESTABLISHMENTS BY INVESTMENT PROMOTION FROM BOARD OF INVESTMENT (BOI) AND AMPHOE

| อำเภอ | จำนวนสถานประกอบการ | | การส่งเสริมการลงทุนจากสำนักงานคณะกรรมการส่งเสริมการลงทุน | | | | Amphoe |
|-------------------|--------------------------|--------|--|--------|----------|------|--------------------------|
| | Number of establishments | | Investment promotion from board of investment (BOI) | | | | |
| | จำนวน | ร้อยละ | ไม่มี (No) | | มี (Yes) | | |
| Number | % | จำนวน | % | จำนวน | Number | % | % |
| รวม | 3,546 | 100.00 | 3,536 | 99.72 | 10 | 0.28 | Total |
| อำเภอเมืองปัตตานี | 1,329 | 100.00 | 1,322 | 99.47 | 7 | 0.53 | Amphoe Meang Pattani |
| อำเภอโคกโพธิ์ | 116 | 100.00 | 115 | 99.14 | 1 | 0.86 | Amphoe Khok Pho |
| อำเภอหนองจิก | 149 | 100.00 | 149 | 100.00 | - | - | Amphoe Nong Chik |
| อำเภอปะนาเระ | 93 | 100.00 | 93 | 100.00 | - | - | Amphoe Panare |
| อำเภอมาขอ | 170 | 100.00 | 170 | 100.00 | - | - | Amphoe Mayo |
| อำเภอทุ่งยางแดง | 82 | 100.00 | 82 | 100.00 | - | - | Amphoe Thung Yang Daneng |
| อำเภอสาบური | 388 | 100.00 | 388 | 100.00 | - | - | Amphoe Saiburi |
| อำเภอไม้แก่น | 97 | 100.00 | 97 | 100.00 | - | - | Amphoe Mai Kaen |
| อำเภอชะหรีง | 598 | 100.00 | 598 | 100.00 | - | - | Amphoe Yaring |
| อำเภอชะรัง | 358 | 100.00 | 356 | 99.44 | 2 | 0.56 | Amphoe Yarang |
| อำเภอกะพ้อ | 145 | 100.00 | 145 | 100.00 | - | - | Amphoe Kapho |
| อำเภอแม่ลาน | 21 | 100.00 | 21 | 100.00 | - | - | Amphoe Mae Lan |

ที่มา: สำนักอุตสาหกรรม พ.ศ.2550 จังหวัดปัตตานี สำนักงานสถิติแห่งชาติ กระทรวงเทคโนโลยีสารสนเทศและการสื่อสาร

Source: The 2007 Industrial Census, Pattani Province, National Statistical Office, Ministry of Information and Communication Technology.

ตาราง 9 มูลค่าการส่งออก จำนวนและร้อยละของสถานประกอบการการผลิต จำนวนตามร้อยละของการผลิตออกไปจำหน่ายในประเทศ และ Ausland

TABLE 9 VALUE OF EXPORT, NUMBER AND PERCENTAGE OF MANUFACTURING ESTABLISHMENTS BY PERCENTAGE OF EXPORT AND AMPHOE

| อำเภอ | จำนวนสถานประกอบการ ไม่มีการส่งออก | | ร้อยละการส่งออก | | | | | | | | | | มูลค่าการส่งออก | | Amphoe | | | | | |
|-------------------|-----------------------------------|--------|----------------------|---------|---------|---------|---------|---------|---------|---------|---------|---------|-----------------|-------|--------|--------|---|--------|---------------|--------------------------|
| | Number of establishments | | Percentage of export | | | | | | | | | | Value of export | | | | | | | |
| | จำนวน | ร้อยละ | < 10 | 10 - 19 | 20 - 29 | 30 - 39 | 40 - 49 | 50 - 59 | 60 - 69 | 70 - 79 | 80 - 89 | 90 - 99 | 100 | จำนวน | | ร้อยละ | | | | |
| รวม | 3,546 | 100.00 | 3,537 | 99.75 | 9 | 0.25 | - | - | - | - | - | - | - | - | - | - | 3 | 33.33 | 3,555,851,282 | Total |
| อำเภอเมืองปัตตานี | 1,329 | 100.00 | 1,323 | 99.55 | 6 | 0.45 | - | - | - | - | - | - | - | - | - | - | 1 | 16.67 | 3,152,818,144 | Amphoe Meung Pattani |
| อำเภอโคกโพธิ์ | 116 | 100.00 | 115 | 99.14 | 1 | 0.86 | - | - | - | - | - | - | - | - | - | - | 1 | 100.00 | 25,200,000 | Amphoe Khok Pho |
| อำเภอหนองจิก | 149 | 100.00 | 149 | 100.00 | - | - | - | - | - | - | - | - | - | - | - | - | - | - | - | Amphoe Nong Chik |
| อำเภอปะนาเระ | 93 | 100.00 | 93 | 100.00 | - | - | - | - | - | - | - | - | - | - | - | - | - | - | - | Amphoe Panare |
| อำเภอมายอ | 170 | 100.00 | 170 | 100.00 | - | - | - | - | - | - | - | - | - | - | - | - | - | - | - | Amphoe Mayo |
| อำเภอทุ่งยางแดง | 82 | 100.00 | 82 | 100.00 | - | - | - | - | - | - | - | - | - | - | - | - | - | - | - | Amphoe Thung Yang Dameng |
| อำเภอสายบุรี | 388 | 100.00 | 388 | 100.00 | - | - | - | - | - | - | - | - | - | - | - | - | - | - | - | Amphoe Saituri |
| อำเภอไม้แก่น | 97 | 100.00 | 97 | 100.00 | - | - | - | - | - | - | - | - | - | - | - | - | - | - | - | Amphoe Mai Kaen |
| อำเภอชะอวด | 598 | 100.00 | 598 | 100.00 | - | - | - | - | - | - | - | - | - | - | - | - | - | - | - | Amphoe Yarang |
| อำเภอยะรัง | 358 | 100.00 | 356 | 99.44 | 2 | 0.56 | - | - | - | - | - | - | - | - | - | - | 1 | 50.00 | 377,833,139 | Amphoe Yarang |
| อำเภอกระพ้อ | 145 | 100.00 | 145 | 100.00 | - | - | - | - | - | - | - | - | - | - | - | - | - | - | - | Amphoe Kapho |
| อำเภอแม่ลาน | 21 | 100.00 | 21 | 100.00 | - | - | - | - | - | - | - | - | - | - | - | - | - | - | - | Amphoe Mae Lan |

ที่มา: สำนักงานการทะเบียน พ.ศ.2550 จังหวัดปัตตานี สำนักงานสถิติแห่งชาติ กระทรวงเทคโนโลยีสารสนเทศและการสื่อสาร

Source: The 2007 Industrial Census, Pattani Province, National Statistical Office, Ministry of Information and Communication Technology.

ตาราง 10 จำนวนและร้อยละของสถานประกอบการอุตสาหกรรมผลิต จำนวนตามประเทศที่มีการส่งผลิตภัณฑ์ไปจำหน่าย และอำเภอ

TABLE 10 NUMBER AND PERCENTAGE OF MANUFACTURING ESTABLISHMENTS BY EXPORTED COUNTRY OF PRODUCT AND AMPHOE

| อำเภอ | จำนวนสถานประกอบการ | | ไม่มีการส่งออก | | มีการส่งออก | | ประเทศที่ส่งออก Exported country | | | | | | | | | | Total | | | | | | |
|-------------------|--------------------------|--------|----------------|--------|-------------|--------|----------------------------------|--------|---------|--------|---------|--------|----------|--------|-------|--------|-------|--------------|--------|-------------|--------|-------|-------|
| | Number of establishments | | No export | | Export | | เกาหลี | | ญี่ปุ่น | | ไต้หวัน | | สิงคโปร์ | | จีน | | | สหรัฐอเมริกา | | ประเทศอื่นๆ | | | |
| | จำนวน | ร้อยละ | จำนวน | ร้อยละ | จำนวน | ร้อยละ | จำนวน | ร้อยละ | จำนวน | ร้อยละ | จำนวน | ร้อยละ | จำนวน | ร้อยละ | จำนวน | ร้อยละ | | จำนวน | ร้อยละ | จำนวน | ร้อยละ | | |
| รวม | 3,546 | 100.00 | 3,537 | 99.75 | 9 | 0.25 | 1 | 11.11 | - | - | - | - | - | - | 2 | 22.22 | 1 | 11.11 | 2 | 22.22 | 3 | 33.33 | |
| อำเภอเมืองปัตตานี | 1,329 | 100.00 | 1,323 | 99.55 | 6 | 0.45 | 1 | 16.67 | - | - | - | - | - | - | - | - | - | 1 | 16.67 | 2 | 33.33 | 2 | 33.33 |
| อำเภอโคกโพธิ์ | 116 | 100.00 | 115 | 99.14 | 1 | 0.86 | - | - | - | - | - | - | - | - | - | - | - | - | - | - | - | 1 | - |
| อำเภอหนองจิก | 149 | 100.00 | 149 | 100.00 | - | - | - | - | - | - | - | - | - | - | - | - | - | - | - | - | - | - | - |
| อำเภอปะนาเระ | 93 | 100.00 | 93 | 100.00 | - | - | - | - | - | - | - | - | - | - | - | - | - | - | - | - | - | - | - |
| อำเภอฆาต | 170 | 100.00 | 170 | 100.00 | - | - | - | - | - | - | - | - | - | - | - | - | - | - | - | - | - | - | - |
| อำเภอทุ่งยางแดง | 82 | 100.00 | 82 | 100.00 | - | - | - | - | - | - | - | - | - | - | - | - | - | - | - | - | - | - | - |
| อำเภอสาทูนี | 388 | 100.00 | 388 | 100.00 | - | - | - | - | - | - | - | - | - | - | - | - | - | - | - | - | - | - | - |
| อำเภอไม้แก่น | 97 | 100.00 | 97 | 100.00 | - | - | - | - | - | - | - | - | - | - | - | - | - | - | - | - | - | - | - |
| อำเภอชะวี | 598 | 100.00 | 598 | 100.00 | - | - | - | - | - | - | - | - | - | - | - | - | - | - | - | - | - | - | - |
| อำเภอชะวี | 358 | 100.00 | 356 | 99.44 | 2 | 0.56 | - | - | - | - | - | - | - | - | 2 | 100.00 | - | - | - | - | - | - | - |
| อำเภอกะพ้อ | 145 | 100.00 | 145 | 100.00 | - | - | - | - | - | - | - | - | - | - | - | - | - | - | - | - | - | - | - |
| อำเภอแม่ลาน | 21 | 100.00 | 21 | 100.00 | - | - | - | - | - | - | - | - | - | - | - | - | - | - | - | - | - | - | - |

ที่มา: สำนักงานอุตสาหกรรม พ.ศ.2550 จังหวัดปัตตานี สำนักงานสถิติแห่งชาติ กระทรวงเทคโนโลยีสารสนเทศและการสื่อสาร

Source: The 2007 Industrial Census, Pattani Province, National Statistical Office, Ministry of Information and Communication Technology.

ตาราง 11 มูลค่าการใช้วัตถุดิบหรือวัสดุประกอบการผลิตที่มาจากต่างประเทศ จำนวนและร้อยละของสถานประกอบการการผลิต จำนวนตามการใช้วัตถุดิบฯ และอำเภอ

TABLE 11. VALUE OF IMPORTED MATERIALS AND COMPONENTS, NUMBER AND PERCENTAGE OF MANUFACTURING ESTABLISHMENTS BY USE OF IMPORTED MATERIALS AND COMPONENTS AND AMPHOE

| อำเภอ | จำนวนสถานประกอบการ | | ร้อยละของวัตถุดิบหรือวัสดุประกอบการผลิตที่มาจากต่างประเทศ | | | | | | | | | | มูลค่าการใช้วัตถุดิบฯ | | | | | |
|-------------------|--------------------|---------------|---|--------------|----------|-------------|----------|--------------|----------|--------------|---------|---------|-----------------------|----------|--|--------------------|----------------------|--------------------------|
| | ไม่มีการใช้ | | < 10 | | 10 - 19 | 20 - 29 | 30 - 39 | 40 - 49 | 50 - 59 | 60 - 69 | 70 - 79 | 80 - 89 | 90 - 99 | 100 | Value of imported materials and components | Amphoe | | |
| | จำนวน | ร้อยละ | จำนวน | ร้อยละ | จำนวน | ร้อยละ | จำนวน | ร้อยละ | จำนวน | ร้อยละ | จำนวน | ร้อยละ | จำนวน | ร้อยละ | | | | |
| รวมทั้ง | 3,546 | 100.00 | 3,542 | 99.89 | 4 | 0.11 | 1 | 25.00 | 2 | 50.00 | - | - | - | 1 | 25.00 | 622,483,752 | Total | |
| อำเภอเมืองปัตตานี | 1,329 | 100.00 | 1,325 | 99.70 | 4 | 0.30 | 1 | 25.00 | 2 | 50.00 | - | - | - | 1 | 25.00 | 622,483,752 | Amphoe Meang Pattani | |
| อำเภอโคกโพธิ์ | 116 | 100.00 | 116 | 100.00 | - | - | - | - | - | - | - | - | - | - | - | - | - | Amphoe Khok Pho |
| อำเภอหนองจิก | 149 | 100.00 | 149 | 100.00 | - | - | - | - | - | - | - | - | - | - | - | - | - | Amphoe Nong Chik |
| อำเภอปะนาเระ | 93 | 100.00 | 93 | 100.00 | - | - | - | - | - | - | - | - | - | - | - | - | - | Amphoe Panare |
| อำเภอมายอ | 170 | 100.00 | 170 | 100.00 | - | - | - | - | - | - | - | - | - | - | - | - | - | Amphoe Mayo |
| อำเภอทุ่งยางแดง | 82 | 100.00 | 82 | 100.00 | - | - | - | - | - | - | - | - | - | - | - | - | - | Amphoe Thung Yang Daneng |
| อำเภอตากใบ | 388 | 100.00 | 388 | 100.00 | - | - | - | - | - | - | - | - | - | - | - | - | - | Amphoe Saiburi |
| อำเภอไม้แก่น | 97 | 100.00 | 97 | 100.00 | - | - | - | - | - | - | - | - | - | - | - | - | - | Amphoe Mai Kaen |
| อำเภอชะวี | 598 | 100.00 | 598 | 100.00 | - | - | - | - | - | - | - | - | - | - | - | - | - | Amphoe Yaring |
| อำเภอวัง | 358 | 100.00 | 358 | 100.00 | - | - | - | - | - | - | - | - | - | - | - | - | - | Amphoe Yarang |
| อำเภอกะพ้อ | 145 | 100.00 | 145 | 100.00 | - | - | - | - | - | - | - | - | - | - | - | - | - | Amphoe Kapho |
| อำเภอแม่ลาน | 21 | 100.00 | 21 | 100.00 | - | - | - | - | - | - | - | - | - | - | - | - | - | Amphoe Mae Lan |

ที่มา: สำนักงานอุตสาหกรรม พ.ศ.2550 จังหวัดปัตตานี สำนักงานสถิติแห่งชาติ กระทรวงเทคโนโลยีสารสนเทศและการสื่อสาร

Source: The 2007 Industrial Census, Pattani Province, National Statistical Office, Ministry of Information and Communication Technology.

ตาราง 12 จำนวนและร้อยละของสถานประกอบการอุตสาหกรรมผลิต จำนวนตามอัตราการที่ใช้กำลังการผลิตปี 2549 และอำเภอ

TABLE 12. NUMBER AND PERCENTAGE OF MANUFACTURING ESTABLISHMENTS BY PERCENTAGE OF CAPACITY UTILIZATION IN 2006 AND AMPHOE

| อำเภอ | อัตราการที่ใช้กำลังการผลิตปี 2549 Percentage of capacity utilization in 2006 | | | | | | | | | | | | | | | | | | | | เฉลี่ยต่อสถาน- ประกอบการ Average per establishment | Amphoe | | | | |
|-------------------|--|--------|-------|--------|---------|--------|---------|--------|---------|--------|---------|--------|---------|--------|---------|--------|---------|--------|---------|--------|---|--------|---------|--------|-------|--------------------------|
| | จำนวนสถานประกอบการ | | < 10 | | 10 - 19 | | 20 - 29 | | 30 - 39 | | 40 - 49 | | 50 - 59 | | 60 - 69 | | 70 - 79 | | 80 - 89 | | | | 90 - 99 | | >100 | |
| | จำนวน | ร้อยละ | จำนวน | ร้อยละ | จำนวน | ร้อยละ | จำนวน | ร้อยละ | จำนวน | ร้อยละ | จำนวน | ร้อยละ | จำนวน | ร้อยละ | จำนวน | ร้อยละ | จำนวน | ร้อยละ | จำนวน | ร้อยละ | | | จำนวน | ร้อยละ | จำนวน | ร้อยละ |
| รวม | 3,546 | 100.00 | 1 | 0.03 | 3 | 0.08 | 6 | 0.17 | 150 | 4.23 | 30 | 0.85 | 155 | 4.37 | 667 | 18.81 | 1,782 | 50.25 | 575 | 16.22 | 85 | 2.40 | 91 | 2.57 | 68.15 | Total |
| อำเภอเมืองปัตตานี | 1,329 | 100.00 | 1 | 0.08 | 3 | 0.23 | - | - | 30 | 2.26 | 3 | 0.23 | 37 | 2.78 | 236 | 17.76 | 610 | 45.90 | 351 | 26.41 | 41 | 3.09 | 18 | 1.35 | 70.29 | Amphoe Meang Pattani |
| อำเภอโคกโพธิ์ | 116 | 100.00 | - | - | - | - | 6 | 5.17 | 37 | 31.90 | 8 | 6.90 | 2 | 1.72 | 17 | 14.66 | 22 | 18.97 | 12 | 10.34 | 12 | 10.34 | 1 | 0.86 | 54.37 | Amphoe Khok Pho |
| อำเภอหนองจิก | 149 | 100.00 | - | - | - | - | - | - | 7 | 4.70 | 5 | 3.36 | 9 | 6.04 | 85 | 57.05 | 17 | 11.41 | 9 | 6.04 | 18 | 12.08 | - | - | 63.39 | Amphoe Nong Chik |
| อำเภอปะนาเระ | 93 | 100.00 | - | - | - | - | - | - | - | - | - | - | - | - | 15 | 16.13 | 61 | 65.59 | 15 | 16.13 | 1 | 1.08 | - | - | 70.23 | Amphoe Panare |
| อำเภอมาบ | 170 | 100.00 | - | - | - | - | - | - | - | - | - | - | - | - | 22 | 12.94 | 145 | 85.29 | 3 | 1.76 | - | - | - | - | 68.86 | Amphoe Mayo |
| อำเภอทุ่งยางแดง | 82 | 100.00 | - | - | - | - | - | - | - | - | - | - | - | - | - | - | 79 | 96.34 | 1 | 1.22 | 2 | 2.44 | - | - | 70.50 | Amphoe Thung Yang Daneng |
| อำเภอสามบุรี | 388 | 100.00 | - | - | - | - | - | - | 5 | 1.29 | - | - | - | - | 30 | 7.73 | 253 | 65.21 | 91 | 23.45 | 8 | 2.06 | - | - | 72.12 | Amphoe Saiburi |
| อำเภอไม้แก่น | 97 | 100.00 | - | - | - | - | - | - | - | - | 1 | 1.03 | - | - | 6 | 6.19 | 79 | 81.44 | 9 | 9.28 | 2 | 2.06 | - | - | 70.55 | Amphoe Mai Kaen |
| อำเภอจะหัง | 598 | 100.00 | - | - | - | - | - | - | - | - | 14 | 2.34 | 97 | 16.22 | 227 | 37.96 | 115 | 19.23 | 72 | 12.04 | 1 | 0.17 | 72 | 12.04 | 67.13 | Amphoe Yaring |
| อำเภอจะรัง | 358 | 100.00 | - | - | - | - | - | - | 71 | 19.83 | - | - | 11 | 3.07 | 16 | 4.47 | 248 | 69.27 | 11 | 3.07 | 1 | 0.28 | - | - | 61.42 | Amphoe Yarang |
| อำเภอกะพ้อ | 145 | 100.00 | - | - | - | - | - | - | - | - | - | - | - | 4 | 2.76 | 142 | 97.93 | - | - | - | - | - | - | - | 69.74 | Amphoe Kapho |
| อำเภอแม่ลาน | 21 | 100.00 | - | - | - | - | - | - | - | - | - | - | - | - | 9 | 42.86 | 12 | 57.14 | - | - | - | - | - | - | 65.90 | Amphoe Mae Lan |

ที่มา: สำนักอุตสาหกรรม พ.ศ.2550 จังหวัดปัตตานี สำนักงานสถิติแห่งชาติ กระทรวงเทคโนโลยีสารสนเทศและการสื่อสาร

Source: The 2007 Industrial Census, Pattani Province, National Statistical Office, Ministry of Information and Communication Technology.

ตอนที่ 2 ข้อมูลทั่วไปของสถานประกอบการ
จำแนกตามขนาดของสถานประกอบการ

สารบัญตารางสถิติ

- ตอนที่ 2 ข้อมูลทั่วไปของสถานประกอบการ จำแนกตามขนาดของสถานประกอบการ**
- ตาราง 1** จำนวนและร้อยละของสถานประกอบการอุตสาหกรรมการผลิต จำแนกตามรูปแบบการจัดตั้งตามกฎหมาย และขนาดของสถานประกอบการ
- ตาราง 2** จำนวนและร้อยละของสถานประกอบการอุตสาหกรรมการผลิต จำแนกตามรูปแบบการจัดตั้งทางเศรษฐกิจ และขนาดของสถานประกอบการ
- ตาราง 3** จำนวนและร้อยละของสถานประกอบการอุตสาหกรรมการผลิต จำแนกตามระยะเวลาในการดำเนินกิจการ และขนาดของสถานประกอบการ
- ตาราง 4** จำนวนและร้อยละของสถานประกอบการอุตสาหกรรมการผลิต จำแนกตามระยะเวลาการผลิตในปี 2549 และขนาดของสถานประกอบการ
- ตาราง 5** มูลค่าเงินลงทุนจดทะเบียน จำนวนและร้อยละของสถานประกอบการอุตสาหกรรมการผลิต จำแนกตามมูลค่าทุนจดทะเบียน และขนาดของสถานประกอบการ
- ตาราง 6** มูลค่าเงินทุนที่ต่างประเทศร่วมลงทุนหรือถือหุ้น จำนวนและร้อยละของสถานประกอบการอุตสาหกรรมการผลิต จำแนกตามสัดส่วนของการร่วมลงทุนหรือถือหุ้นของต่างประเทศ และขนาดของสถานประกอบการ
- ตาราง 7** จำนวนและร้อยละของสถานประกอบการอุตสาหกรรมการผลิตที่ต่างประเทศร่วมลงทุน จำแนกตามประเทศร่วมลงทุนหรือถือหุ้นมากที่สุดเป็นอันดับหนึ่ง และขนาดของสถานประกอบการ
- ตาราง 7.1** จำนวนและร้อยละของสถานประกอบการอุตสาหกรรมการผลิตที่ต่างประเทศร่วมลงทุน จำแนกตามประเทศร่วมลงทุนหรือถือหุ้นมากที่สุดเป็นอันดับสอง และขนาดของสถานประกอบการ
- ตาราง 7.2** จำนวนและร้อยละของสถานประกอบการอุตสาหกรรมการผลิตที่ต่างประเทศร่วมลงทุน จำแนกตามประเทศร่วมลงทุนหรือถือหุ้นมากที่สุดเป็นอันดับสาม และขนาดของสถานประกอบการ
- ตาราง 8** จำนวนและร้อยละของสถานประกอบการอุตสาหกรรมการผลิตจำแนกตามการส่งเสริมการลงทุน จากสำนักงานคณะกรรมการส่งเสริมการลงทุน และขนาดของสถานประกอบการ
- ตาราง 9** มูลค่าการส่งออก จำนวนและร้อยละของสถานประกอบการอุตสาหกรรมการผลิต จำแนกตามร้อยละของการส่งออกผลผลิตออกไปจำหน่ายต่างประเทศ และขนาดของสถานประกอบการ
- ตาราง 10** จำนวนและร้อยละของสถานประกอบการอุตสาหกรรมการผลิต จำแนกตามประเทศที่มีการส่งผลผลิตไปจำหน่าย และขนาดของสถานประกอบการ
- ตาราง 11** มูลค่าการใช้วัตถุดิบหรือวัสดุประกอบการผลิตที่มาจากต่างประเทศ จำนวนและร้อยละของสถานประกอบการอุตสาหกรรมการผลิต จำแนกตามการใช้วัตถุดิบฯ และขนาดของสถานประกอบการ
- ตาราง 12** จำนวนและร้อยละของสถานประกอบการอุตสาหกรรมการผลิต จำแนกตามอัตราการใช้กำลังการผลิตต่อปี 2549 และขนาดของสถานประกอบการ

ตาราง 1 จำนวนและร้อยละของสถานประกอบการผลิต จำนวนคนตามรูปแบบการจัดตั้งตามกฎหมาย และขนาดของสถานประกอบการ

TABLE 1 NUMBER AND PERCENTAGE OF MANUFACTURING ESTABLISHMENTS BY FORM OF LEGAL ORGANIZATION AND SIZE OF ESTABLISHMENT

| ขนาดของสถานประกอบการ | จำนวนสถานประกอบการ | | ส่วนบุคคล | | หุ้นส่วนสามัญ | | นิติบุคคล | | บริษัทจำกัด | | ส่วนราชการ | | สหกรณ์ | | อื่นๆ | |
|--------------------------|--------------------|--------|-----------------------|--------|----------------------|--------|---|--------|------------------------------|--------|--------------|--------|--------|--------|-----------------------|--------|
| | จำนวน | ร้อยละ | จำนวน | ร้อยละ | จำนวน | ร้อยละ | จำนวน | ร้อยละ | จำนวน | ร้อยละ | จำนวน | ร้อยละ | จำนวน | ร้อยละ | จำนวน | ร้อยละ |
| Number of establishments | Number | % | Individual proprietor | % | Juristic partnership | % | Company limited, public company limited | % | Government, state-enterprise | % | Cooperatives | % | Others | % | | |
| รวม | 3,546.0 | 100.00 | 3,461 | 97.60 | 11 | 0.31 | 36 | 1.02 | 1 | 0.03 | 1 | 0.03 | 36 | 1.02 | | |
| 1-15 คน | 3,468 | 100.00 | 3,432 | 98.96 | 5 | 0.14 | 5 | 0.14 | - | - | - | - | 26 | 0.75 | 1-15 persons | |
| 16-25 คน | 28 | 100.00 | 16 | 57.14 | - | - | 5 | 17.86 | - | - | - | - | 7 | 25.00 | 16-25 persons | |
| 26-30 คน | 6 | 100.00 | 3 | 50.00 | 1 | 16.67 | 2 | 33.33 | - | - | - | - | - | - | 26-30 persons | |
| 31-50 คน | 20 | 100.00 | 8 | 40.00 | 2 | 10.00 | 6 | 30.00 | 1 | 5.00 | 1 | 5.00 | 2 | 10.00 | 31-50 persons | |
| 51-200 คน | 14 | 100.00 | 2 | 14.29 | 3 | 21.43 | 8 | 57.14 | - | - | - | - | 1 | 7.14 | 51-200 persons | |
| มากกว่า 200 คน | 10 | 100.00 | - | - | - | - | 10 | 100.00 | - | - | - | - | - | - | More than 200 persons | |

ที่มา: สำมะโนอุตสาหกรรม พ.ศ.2550 จังหวัดปัตตานี สำนักงานสถิติแห่งชาติ กระทรวงเทคโนโลยีสารสนเทศและการสื่อสาร

Source: The 2007 Industrial Census, Pattani Province, National Statistical Office, Ministry of Information and Communication Technology.

ตาราง 2 จำนวนและร้อยละของสถานประกอบการอุตสาหกรรมผลิต จำแนกตามรูปแบบการจัดตั้งทางเศรษฐกิจ และขนาดของสถานประกอบการ

TABLE 2 NUMBER AND PERCENTAGE OF MANUFACTURING ESTABLISHMENTS BY FORM OF ECONOMIC ORGANIZATION AND SIZE OF ESTABLISHMENT

| ขนาดของสถานประกอบการ | จำนวนสถานประกอบการ | | สำนักงานเพียงเดียว | | สำนักงานใหญ่ | | สำนักงานสาขา | | Total |
|----------------------|--------------------------|--------|--------------------|--------|--------------|--------|--------------|--------|-----------------------|
| | Number of establishments | | Single unit | | Head office | | Branch | | |
| | จำนวน | ร้อยละ | จำนวน | ร้อยละ | จำนวน | ร้อยละ | จำนวน | ร้อยละ | |
| | Number | % | Number | % | Number | % | Number | % | |
| รวม | 3,546 | 100.00 | 3,530 | 99.55 | 8 | 0.23 | 8 | 0.23 | |
| 1-15 คน | 3,468 | 100.00 | 3,466 | 99.94 | 1 | 0.03 | 1 | 0.03 | 1-15 persons |
| 16-25 คน | 28 | 100.00 | 27 | 96.43 | 1 | 3.57 | - | - | 16-25 persons |
| 26-30 คน | 6 | 100.00 | 6 | 100.00 | - | - | - | - | 26-30 persons |
| 31-50 คน | 20 | 100.00 | 17 | 85.00 | 1 | 5.00 | 2 | 10.00 | 31-50 persons |
| 51-200 คน | 14 | 100.00 | 11 | 78.57 | 2 | 14.29 | 1 | 7.14 | 51-200 persons |
| มากกว่า 200 คน | 10 | 100.00 | 3 | 30.00 | 3 | 30.00 | 4 | 40.00 | More than 200 persons |

ที่มา: สำมะโนอุตสาหกรรม พ.ศ.2550 จังหวัดปัตตานี สำนักงานสถิติแห่งชาติ กระทรวงเทคโนโลยีสารสนเทศและการสื่อสาร

Source: The 2007 Industrial Census, Pattani Province, National Statistical Office, Ministry of Information and Communication Technology.

ตาราง 3 จำนวนและร้อยละของสถานประกอบการอุตสาหกรรมผลิต จำแนกตามระยะเวลาในการดำเนินงาน และขนาดของสถานประกอบการ

TABLE 3 NUMBER AND PERCENTAGE OF MANUFACTURING ESTABLISHMENTS BY PERIOD OF OPERATION AND SIZE OF ESTABLISHMENT

| ขนาดของสถานประกอบการ | จำนวนสถานประกอบการ | | ระยะเวลาในการดำเนินงาน (ปี) Period of operation (Year) | | | | | | Size of establishment | | | |
|----------------------|--------------------------|--------|--|--------|--------|--------|--------|--------|-----------------------|-------|-----|-------|
| | Number of establishments | | <5 | 5-9 | 10-19 | 20-29 | ≥ 30 | | | | | |
| | จำนวน | ร้อยละ | จำนวน | ร้อยละ | จำนวน | ร้อยละ | จำนวน | ร้อยละ | | | | |
| | Number | % | Number | % | Number | % | Number | % | Total | | | |
| รวม | 3,546 | 100.00 | 1,020 | 28.76 | 988 | 27.86 | 1,070 | 30.17 | 330 | 9.31 | 139 | 3.92 |
| 1-15 คน | 3,468 | 100.00 | 1,010 | 29.12 | 971 | 28.00 | 1,037 | 29.90 | 319 | 9.20 | 132 | 3.81 |
| 16-25 คน | 28 | 100.00 | 7 | 25.00 | 7 | 25.00 | 11 | 39.29 | 2 | 7.14 | 1 | 3.57 |
| 26-30 คน | 6 | 100.00 | - | - | 1 | 16.67 | 2 | 33.33 | 1 | 16.67 | 2 | 33.33 |
| 31-50 คน | 20 | 100.00 | 1 | 5.00 | 5 | 25.00 | 10 | 50.00 | 1 | 5.00 | 3 | 15.00 |
| 51-200 คน | 14 | 100.00 | - | - | 3 | 21.43 | 5 | 35.71 | 6 | 42.86 | - | - |
| มากกว่า 200 คน | 10 | 100.00 | 2 | 20.00 | 1 | 10.00 | 5 | 50.00 | 1 | 10.00 | 1 | 10.00 |

ที่มา: สำนักอุตสาหกรรม พ.ศ.2550 จังหวัดปัตตานี สำนักงานสถิติแห่งชาติ กระทรวงเทคโนโลยีสารสนเทศและการสื่อสาร
Source: The 2007 Industrial Census, Pattani Province, National Statistical Office, Ministry of Information and Communication Technology.

ตาราง 4 จำนวนและร้อยละของสถานประกอบการอุตสาหกรรมผลิต จำนวนตามระยะเวลาการผลิตในปี 2549 และขนาดของสถานประกอบการ

TABLE 4 NUMBER AND PERCENTAGE OF MANUFACTURING ESTABLISHMENTS BY PERIOD OF OPERATION IN 2006 AND SIZE OF ESTABLISHMENT

| ขนาดของสถานประกอบการ | จำนวนสถานประกอบการ | | | | | | | | | | | | | | Size of establishment | | |
|----------------------|--------------------|--------|--------------|--------|----------|--------|---|--------|----------|--------|-----------------------|--------|----------|--------|-----------------------|-------|-----------------------|
| | จำนวน | | เดือน Months | | | | ระยะเวลาการผลิต Period of operation in 2006 | | | | ชั่วโมง Hours per day | | | | | | |
| | ร้อยละ | จำนวน | ร้อยละ | จำนวน | ร้อยละ | จำนวน | ร้อยละ | จำนวน | ร้อยละ | จำนวน | ร้อยละ | จำนวน | ร้อยละ | จำนวน | | | |
| Number | % Number | Number | % Number | Number | % Number | Number | % Number | Number | % Number | Number | % Number | Number | % Number | Number | % | | |
| รวม | 3,546 | 100.00 | 164 | 4.62 | 223 | 6.29 | 206 | 5.81 | 2,953 | 83.28 | 2,568 | 72.42 | 964 | 27.19 | 14 | 0.39 | Total |
| 1-15 คน | 3,468 | 100.00 | 163 | 4.70 | 220 | 6.34 | 197 | 5.68 | 2,888 | 83.28 | 2,555 | 73.67 | 910 | 26.24 | 3 | 0.09 | 1-15 persons |
| 16-25 คน | 28 | 100.00 | 1 | 3.57 | 2 | 7.14 | 7 | 25.00 | 18 | 64.29 | 9 | 32.14 | 16 | 57.14 | 3 | 10.71 | 16-25 persons |
| 26-30 คน | 6 | 100.00 | - | - | 1 | 16.67 | - | - | 5 | 83.33 | - | - | 6 | 100.00 | - | - | 26-30 persons |
| 31-50 คน | 20 | 100.00 | - | - | - | - | 1 | 5.00 | 19 | 95.00 | 3 | 15.00 | 12 | 60.00 | 5 | 25.00 | 31-50 persons |
| 51-200 คน | 14 | 100.00 | - | - | - | - | - | - | 14 | 100.00 | 1 | 7.14 | 10 | 71.43 | 3 | 21.43 | 51-200 persons |
| มากกว่า 200 คน | 10 | 100.00 | - | - | - | - | 1 | 10.00 | 9 | 90.00 | - | - | 10 | 100.00 | - | - | More than 200 persons |

ที่มา: สำนักอุตสาหกรรม พ.ศ.2550 จังหวัดปัตตานี สำนักงานสถิติแห่งชาติ กระทรวงเทคโนโลยีสารสนเทศและการสื่อสาร

Source: The 2007 Industrial Census, Pattani Province, National Statistical Office, Ministry of Information and Communication Technology.

ตาราง 5 มูลค่าเงินลงทุนจดทะเบียน จำนวนและร้อยละของสถานประกอบการอุตสาหกรรมผลิต ขั้วหมัดตามมูลค่าทุนจดทะเบียน และขนาดของสถานประกอบการ

TABLE 5 VALUE OF REGISTERED CAPITAL, NUMBER AND PERCENTAGE OF MANUFACTURING ESTABLISHMENTS BY VALUE OF REGISTERED CAPITAL AND SIZE OF ESTABLISHMENT

| ขนาดของสถานประกอบการ | จำนวนสถานประกอบการ | | ไม่มีทุนจดทะเบียน | | มูลค่าทุนจดทะเบียน (ล้านบาท) Registered capital (Million baht) | | | | | | | | | | มูลค่าเงินลงทุนจดทะเบียน | | | | | | | | |
|----------------------|--------------------|--------|--------------------------------|--------|--|-------|--------|-------|--------|---------|--------|---------|--------|-----------|--------------------------|-----------|--------|-----------|--------|---------|--------|-----------------------------|-----------------------|
| | จำนวน | ร้อยละ | No value of registered capital | | รวม Total | < 1 | | 1 - 9 | | 10 - 49 | | 50 - 99 | | 100 - 199 | | 200 - 499 | | 500 - 999 | | ≥ 1,000 | | Value of registered capital | Size of establishment |
| | | | จำนวน | ร้อยละ | | จำนวน | ร้อยละ | จำนวน | ร้อยละ | จำนวน | ร้อยละ | จำนวน | ร้อยละ | จำนวน | ร้อยละ | จำนวน | ร้อยละ | จำนวน | ร้อยละ | จำนวน | ร้อยละ | | |
| รวม | 3,546 | 100.00 | 3,506 | 98.87 | 40 | 1.13 | 2 | 5.00 | 20 | 50.00 | 13 | 32.50 | 2 | 5.00 | 3 | 7.50 | - | - | - | - | - | 772,209,700 | Total |
| 1-15 คน | 3,468 | 100.00 | 3,459 | 99.74 | 9 | 0.26 | - | - | 9 | 100.00 | - | - | - | - | - | - | - | - | - | - | - | 18,966,600 | 1-15 persons |
| 16-25 คน | 28 | 100.00 | 23 | 82.14 | 5 | 17.86 | - | - | 2 | 40.00 | 3 | 60.00 | - | - | - | - | - | - | - | - | - | 51,000,000 | 16-25 persons |
| 26-30 คน | 6 | 100.00 | 3 | 50.00 | 3 | 50.00 | - | - | 3 | 100.00 | - | - | - | - | - | - | - | - | - | - | - | 14,650,000 | 26-30 persons |
| 31-50 คน | 20 | 100.00 | 13 | 65.00 | 7 | 35.00 | 1 | 14.29 | 3 | 42.86 | 3 | 42.86 | - | - | - | - | - | - | - | - | - | 58,193,100 | 31-50 persons |
| 51-200 คน | 14 | 100.00 | 4 | 28.57 | 10 | 71.43 | 1 | 10.00 | 3 | 30.00 | 4 | 40.00 | 1 | 10.00 | 1 | 10.00 | - | - | - | - | - | 223,400,000 | 51-200 persons |
| มากกว่า 200 คน | 10 | 100.00 | 4 | 40.00 | 6 | 60.00 | - | - | - | - | 3 | 50.00 | 1 | 16.67 | 2 | 33.33 | - | - | - | - | - | 406,000,000 | More than 200 persons |

ที่มา: สำนักงานอุตสาหกรรม พ.ศ.2550 จังหวัดปัตตานี สำนักงานสถิติแห่งชาติ กระทรวงเทคโนโลยีสารสนเทศและการสื่อสาร

Source: The 2007 Industrial Census, Pattani Province, National Statistical Office, Ministry of Information and Communication Technology.

ตาราง 6 มูลค่าเงินทุนที่ต่างประเทศร่วมลงทุนหรือถือหุ้น จำนวนและร้อยละของสถานประกอบการอุตสาหกรรมผลิต จัดแยกตามสัดส่วนของการร่วมลงทุนหรือถือหุ้นของต่างประเทศ และขนาดของสถานประกอบการ

TABLE 6 VALUE OF FOREIGN INVESTMENT OR SHARE HOLDING, NUMBER AND PERCENTAGE OF MANUFACTURING ESTABLISHMENTS BY PROPORTION OF FOREIGN INVESTMENT OR SHARE HOLDING AND SIZE OF ESTABLISHMENT

| ขนาดของสถานประกอบการ | จำนวนสถาน- ประกอบการ | | ไม่มีต่างประเทศ | | สัดส่วนของการร่วมลงทุนหรือถือหุ้น | | | | มูลค่าเงินทุนที่ต่างประเทศ มาร่วมลงทุนหรือถือหุ้น | | Size of establishment | | |
|----------------------|-------------------------|-------------|--|-------------|---|-------------|--------------|-------------|--|-------------|-----------------------|-----------------|-----------------------|
| | จำนวน Number | ร้อยละ % | ร่วมลงทุนหรือถือหุ้น | | Proportion of foreign investment or share holding | | รวม Total | ร้อยละ % | จำนวน Number | ร้อยละ % | | | |
| | | | จำนวน No foreign's investment or share holding | ร้อยละ % | จำนวน Number | ร้อยละ % | | | | | | จำนวน Number | ร้อยละ % |
| รวม | 3,546 | 100.00 | 3,544 | 100.00 | 2 | 0.06 | - | - | 2 | 100.00 | - | 56,840,000 | Total |
| 1-15 คน | 3,468 | 100.00 | 3,468 | 100.00 | - | - | - | - | - | - | - | - | 1-15 persons |
| 16-25 คน | 28 | 100.00 | 28 | 100.00 | - | - | - | - | - | - | - | - | 16-25 persons |
| 26-30 คน | 6 | 100.00 | 6 | 100.00 | - | - | - | - | - | - | - | - | 26-30 persons |
| 31-50 คน | 20 | 100.00 | 19 | 95.00 | 1 | 5.00 | - | - | 1 | 100.00 | - | 7,840,000 | 31-50 persons |
| 51-200 คน | 14 | 100.00 | 14 | 100.00 | - | - | - | - | - | - | - | - | 51-200 persons |
| มากกว่า 200 คน | 10 | 100.00 | 9 | 90.00 | 1 | 10.00 | - | - | 1 | 100.00 | - | 49,000,000 | More than 200 persons |

ที่มา: สำนักงานอุตสาหกรรม พ.ศ.2550 จังหวัดปัตตานี สำนักงานสถิติแห่งชาติ กระทรวงเทคโนโลยีสารสนเทศและการสื่อสาร

Source: The 2007 Industrial Census, Pattani Province, National Statistical Office, Ministry of Information and Communication Technology.

ตาราง 7 จำนวนและร้อยละของสถานประกอบการอุตสาหกรรมผลิตที่ต่างประเทศร่วมลงทุน จำนวนตามประเภทร่วมลงทุนหรือถือหุ้นมากที่สุดเป็นอันดับหนึ่ง และขนาดของสถานประกอบการ

TABLE 7 NUMBER AND PERCENTAGE OF MANUFACTURING ESTABLISHMENTS WITH FOREIGN INVESTMENT BY THE FIRST COUNTRY WITH HIGHEST SHARE HOLDING AND SIZE OF ESTABLISHMENT

| ขนาดของสถานประกอบการ | จำนวนสถานประกอบการ | | ไม่มีการลงทุนจาก | | มีการลงทุนจาก | | ประเทศร่วมลงทุนหรือถือหุ้นมากที่สุดเป็นอันดับหนึ่ง The first country with highest share holding | | | | | | | | | | Total | | | | | | | | |
|----------------------|--------------------------|--------|-------------------------|--------|---------------------------|--------|---|--------|---------|--------|---------|--------|----------|--------|-------|--------|-------|--------------|--------|---------------|--------|--------------|--------|-----------------------|-----------------------|
| | Number of establishments | | No foreign's investment | | With foreign's investment | | เกาหลี | | ญี่ปุ่น | | ไต้หวัน | | สิงคโปร์ | | จีน | | | สหรัฐอเมริกา | | ประเทศในยุโรป | | ประเทศอื่น ๆ | | Size of establishment | |
| | จำนวน | ร้อยละ | จำนวน | ร้อยละ | จำนวน | ร้อยละ | จำนวน | ร้อยละ | จำนวน | ร้อยละ | จำนวน | ร้อยละ | จำนวน | ร้อยละ | จำนวน | ร้อยละ | | จำนวน | ร้อยละ | จำนวน | ร้อยละ | จำนวน | ร้อยละ | | |
| รวม | 3,546 | 100.00 | 3,544 | 99.94 | 2 | 0.06 | - | - | - | - | - | - | - | - | - | - | - | - | - | - | - | - | 2 | 100.00 | |
| 1-15 คน | 3,468 | 100.00 | 3,468 | 100.00 | - | - | - | - | - | - | - | - | - | - | - | - | - | - | - | - | - | - | - | - | 1-15 persons |
| 16-25 คน | 28 | 100.00 | 28 | 100.00 | - | - | - | - | - | - | - | - | - | - | - | - | - | - | - | - | - | - | - | - | 16-25 persons |
| 26-30 คน | 6 | 100.00 | 6 | 100.00 | - | - | - | - | - | - | - | - | - | - | - | - | - | - | - | - | - | - | - | - | 26-30 persons |
| 31-50 คน | 20 | 100.00 | 19 | 95.00 | 1 | 5.00 | - | - | - | - | - | - | - | - | - | - | - | - | - | - | - | - | 1 | 100.00 | 31-50 persons |
| 51-200 คน | 14 | 100.00 | 14 | 100.00 | - | - | - | - | - | - | - | - | - | - | - | - | - | - | - | - | - | - | - | - | 51-200 persons |
| มากกว่า 200 คน | 10 | 100.00 | 9 | 90.00 | 1 | 10.00 | - | - | - | - | - | - | - | - | - | - | - | - | - | - | - | - | 1 | 100.00 | More than 200 persons |

ที่มา: สำนักงานอุตสาหกรรม พ.ศ.2550 จังหวัดปทุมธานี สำนักงานสถิติแห่งชาติ กระทรวงเทคโนโลยีสารสนเทศและการสื่อสาร

Source: The 2007 Industrial Census, Pathumani Province, National Statistical Office, Ministry of Information and Communication Technology.

ตาราง 7.1 จำนวนและร้อยละของสถานประกอบการอุตสาหกรรมผลิตที่ตั้งประเภทร่วมลงทุน จำนวนตามประเภทร่วมลงทุนหรือถือหุ้นมากที่สุดเป็นอันดับสอง และขนาดของสถานประกอบการ

TABLE 7.1 NUMBER AND PERCENTAGE OF MANUFACTURING ESTABLISHMENTS WITH FOREIGN INVESTMENT BY THE SECOND COUNTRY WITH HIGHEST SHARE HOLDING AND SIZE OF ESTABLISHMENT

| ขนาดของสถานประกอบการ | จำนวนสถานประกอบการ | | ไม่มีการลงทุนจาก | | มีการลงทุนจาก | | ประเทศร่วมลงทุนหรือถือหุ้นมากที่สุดเป็นอันดับสอง The second country with highest share holding | | | | | | | | | | Size of establishment |
|----------------------|--------------------|---------------|------------------|--------------|---------------|-------------|--|---------|---------|----------|-----|--------------|-----|-------------------|-----------------|---------------|-----------------------|
| | จำนวน | ร้อยละ | จำนวน | ร้อยละ | จำนวน | ร้อยละ | เกาหลี | ญี่ปุ่น | ไต้หวัน | สิงคโปร์ | จีน | สหรัฐอเมริกา | USA | Country in Europe | Other countries | | |
| | | | | | | | | | | | | | | | | Number | |
| รวม | 3,546 | 100.00 | 3,544 | 99.94 | 2 | 0.06 | - | - | - | - | - | - | - | - | 2 | 100.00 | Total |
| 1-15 คน | 3,468 | 100.00 | 3,468 | 100.00 | - | - | - | - | - | - | - | - | - | - | - | - | 1-15 persons |
| 16-25 คน | 28 | 100.00 | 28 | 100.00 | - | - | - | - | - | - | - | - | - | - | - | - | 16-25 persons |
| 26-30 คน | 6 | 100.00 | 6 | 100.00 | - | - | - | - | - | - | - | - | - | - | - | - | 26-30 persons |
| 31-50 คน | 20 | 100.00 | 19 | 95.00 | 1 | 5.00 | - | - | - | - | - | - | - | - | 1 | 100.00 | 31-50 persons |
| 51-200 คน | 14 | 100.00 | 14 | 100.00 | - | - | - | - | - | - | - | - | - | - | - | - | 51-200 persons |
| มากกว่า 200 คน | 10 | 100.00 | 9 | 90.00 | 1 | 10.00 | - | - | - | - | - | - | - | - | 1 | 100.00 | More than 200 persons |

ที่มา: สำนักงานอุตสาหกรรม พ.ศ.2550 จังหวัดปัตตานี สำนักงานสถิติแห่งชาติ กระทรวงเทคโนโลยีสารสนเทศและการสื่อสาร

Source: The 2007 Industrial Census, Pattani Province, National Statistical Office, Ministry of Information and Communication Technology.

ตาราง 7.2 จำนวนและร้อยละของสถานประกอบการอุตสาหกรรมผลิตที่ต่างประเทศร่วมลงทุน จำนวนตามประเทศร่วมลงทุนหรือหุ้นมากที่สุดเป็นอันดับสาม และขนาดของสถานประกอบการ

TABLE 7.2 NUMBER AND PERCENTAGE OF MANUFACTURING ESTABLISHMENTS WITH FOREIGN INVESTMENT BY THE THIRD COUNTRY WITH HIGHEST SHARE HOLDING AND SIZE OF ESTABLISHMENT

| ขนาดของสถานประกอบการ | จำนวนสถานประกอบการ | | ไม่มีการลงทุนจากต่างประเทศ | | มีการลงทุนจากต่างประเทศ | | ประเทศร่วมลงทุนหรือถือหุ้นมากที่สุดเป็นอันดับสาม The third country with highest share holding | | | | | | | | | | Size of establishment |
|----------------------|----------------------|----------|-------------------------------|----------|-------------------------|----------|---|---------|---------|----------|-----|--------------|-------------------|-------------|--------|-----------------------|-----------------------|
| | จำนวน establishments | ร้อยละ % | จำนวน No foreign's investment | ร้อยละ % | จำนวน ต่างประเทศ | ร้อยละ % | เกาหลี | ญี่ปุ่น | ไต้หวัน | สิงคโปร์ | จีน | สหรัฐอเมริกา | Country in Europe | ประเทศอื่นๆ | | | |
| | | | | | | | | | | | | | | | จำนวน | ร้อยละ | |
| รวม | 3,546 | 100.00 | 3,544 | 99.94 | 2 | 0.06 | - | - | - | - | - | - | - | 2 | 100.00 | Total | |
| 1-15 คน | 3,468 | 100.00 | 3,468 | 100.00 | - | - | - | - | - | - | - | - | - | - | - | 1-15 persons | |
| 16-25 คน | 28 | 100.00 | 28 | 100.00 | - | - | - | - | - | - | - | - | - | - | - | 16-25 persons | |
| 26-30 คน | 6 | 100.00 | 6 | 100.00 | - | - | - | - | - | - | - | - | - | - | - | 26-30 persons | |
| 31-50 คน | 20 | 100.00 | 19 | 95.00 | 1 | 5.00 | - | - | - | - | - | - | - | 1 | 100.00 | 31-50 persons | |
| 51-200 คน | 14 | 100.00 | 14 | 100.00 | - | - | - | - | - | - | - | - | - | - | - | 51-200 persons | |
| มากกว่า 200 คน | 10 | 100.00 | 9 | 90.00 | 1 | 10.00 | - | - | - | - | - | - | - | 1 | 100.00 | More than 200 persons | |

ที่มา: สำมะโนอุตสาหกรรม พ.ศ.2550 จังหวัดปัตตานี สำนักงานสถิติแห่งชาติ กระทรวงเทคโนโลยีสารสนเทศและการสื่อสาร

Source: The 2007 Industrial Census, Pattani Province, National Statistical Office, Ministry of Information and Communication Technology.

ตาราง 8 จำนวนและร้อยละของสถานประกอบการอุตสาหกรรมการผลิต จำแนกตามการส่งเสริมการลงทุน จากสำนักงานคณะกรรมการส่งเสริมการลงทุน และขนาดของสถานประกอบการ

TABLE 8 NUMBER AND PERCENTAGE OF MANUFACTURING ESTABLISHMENTS BY INVESTMENT PROMOTION FROM BOARD OF INVESTMENT(BOI) AND SIZE OF ESTABLISHMENT

| ขนาดของสถานประกอบการ | จำนวนสถานประกอบการ | | การส่งเสริมการลงทุนจากสำนักงานคณะกรรมการส่งเสริมการลงทุน | | | | Size of establishment |
|----------------------|--------------------------|--------|--|--------|----------|--------|-----------------------|
| | Number of establishments | | Investment promotion from board of investment (BOI) | | | | |
| | จำนวน | ร้อยละ | ไม่มี (No) | | มี (Yes) | | |
| | Number | % | จำนวน | ร้อยละ | จำนวน | ร้อยละ | |
| รวม | 3,546 | 100.00 | 3,536 | 99.72 | 10 | 0.28 | Total |
| 1-15 คน | 3,468 | 100.00 | 3,468 | 100.00 | - | - | 1-15 persons |
| 16-25 คน | 28 | 100.00 | 28 | 100.00 | - | - | 16-25 persons |
| 26-30 คน | 6 | 100.00 | 6 | 100.00 | - | - | 26-30 persons |
| 31-50 คน | 20 | 100.00 | 19 | 95.00 | 1 | 5.00 | 31-50 persons |
| 51-200 คน | 14 | 100.00 | 10 | 71.43 | 4 | 28.57 | 51-200 persons |
| มากกว่า 200 คน | 10 | 100.00 | 5 | 50.00 | 5 | 50.00 | More than 200 persons |

ที่มา: สำนักอุตสาหกรรม พ.ศ.2550 จังหวัดปัตตานี สำนักงานสถิติแห่งชาติ กระทรวงเทคโนโลยีสารสนเทศและการสื่อสาร

Source: The 2007 Industrial Census, Pattani Province, National Statistical Office, Ministry of Information and Communication Technology .

ตาราง 9 มูลค่าการส่งออก จำนวนและร้อยละของสถานประกอบการอุตสาหกรรมผลิต จำนวนตามร้อยละของการส่งออกผลิตภัณฑ์ไปจำหน่ายในประเทศ และขนาดของสถานประกอบการ
 TABLE 9 VALUE OF EXPORT, NUMBER AND PERCENTAGE OF MANUFACTURING ESTABLISHMENTS BY PERCENTAGE OF EXPORT AND SIZE OF ESTABLISHMENT

| ขนาดของสถานประกอบการ | จำนวนสถานประกอบการ | | ร้อยละการส่งออก | | | | | | | | | | มูลค่าการส่งออก Value of export | Size of establishment | | | | | | |
|----------------------|-------------------------|-------------|-----------------|-------------|-----|---------|---------|---------|---------|---------|---------|---------|------------------------------------|-----------------------|---------|---------|-----|-------|---------------|-----------------------|
| | ไม่มีการส่งออก | | มีการส่งออก | | | | | | | | | | | | | | | | | |
| | จำนวน establishments | ร้อยละ % | จำนวน Number | ร้อยละ % | <10 | 10 - 19 | 20 - 29 | 30 - 39 | 40 - 49 | 50 - 59 | 60 - 69 | 70 - 79 | | | 80 - 89 | 90 - 99 | 100 | | | |
| รวม | 3,546 | 100.00 | 3,537 | 99.75 | 9 | 0.25 | - | - | - | - | - | - | - | - | - | - | 3 | 33.33 | 3,555,851,282 | Total |
| 1-15 คน | 3,468 | 100.00 | 3,468 | 100.00 | - | - | - | - | - | - | - | - | - | - | - | - | - | - | - | 1-15 persons |
| 16-25 คน | 28 | 100.00 | 28 | 100.00 | - | - | - | - | - | - | - | - | - | - | - | - | - | - | - | 16-25 persons |
| 26-30 คน | 6 | 100.00 | 6 | 100.00 | - | - | - | - | - | - | - | - | - | - | - | - | - | - | - | 26-30 persons |
| 31-50 คน | 20 | 100.00 | 19 | 95.00 | 1 | 5.00 | - | - | - | - | - | - | - | - | - | - | - | - | - | 31-50 persons |
| 51-200 คน | 14 | 100.00 | 10 | 71.43 | 4 | 28.57 | - | - | 1 | 25.00 | - | - | - | - | - | - | - | - | - | 51-200 persons |
| มากกว่า 200 คน | 10 | 100.00 | 6 | 60.00 | 4 | 40.00 | - | - | - | - | - | - | - | 2 | 50.00 | - | 1 | 25.00 | 2,860,041,685 | More than 200 persons |

ที่มา: สำนักงานอุตสาหกรรม พ.ศ.2550 จังหวัดปัตตานี สำนักงานสถิติแห่งชาติ กระทรวงเทคโนโลยีสารสนเทศและการสื่อสาร

Source: The 2007 Industrial Census, Pattani Province, National Statistical Office, Ministry of Information and Communication Technology.

ตาราง 10 จำนวนและร้อยละของสถานประกอบการอุตสาหกรรมผลิต จำนวนตามประเทศที่มีการส่งผลิตภัณฑ์ไปจำหน่าย และขนาดของสถานประกอบการ

TABLE 10 NUMBER AND PERCENTAGE OF MANUFACTURING ESTABLISHMENTS BY EXPORTED COUNTRY OF PRODUCT AND SIZE OF ESTABLISHMENT

| ขนาดของสถานประกอบการ | จำนวนสถานประกอบการ | | ไม่มีการส่งออก | | มีการส่งออก | | ประเทศที่ส่งออก Exported country | | | | | | | | | | | | Size of establishment | | | | | | | | | | | | |
|----------------------|--------------------------|--------|----------------|--------|-------------|--------|----------------------------------|--------|-------|----------------|-------|--------|---------------|--------|-------|--------------|-------|--------|-----------------------|-----------|--------|-------|------------------|-------|--------|---------------------------------|--------|--------|------------------------------|----------------|--------|
| | Number of establishments | | No export | | Export | | สิงคโปร์ Singapore | | | ไต้หวัน Taiwan | | | ญี่ปุ่น Japan | | | เกาหลี Korea | | | | จีน China | | | สหรัฐอเมริกา USA | | | ประเทศในยุโรป Country in Europe | | | ประเทศอื่น ๆ Other countries | | |
| | จำนวน | ร้อยละ | จำนวน | ร้อยละ | จำนวน | ร้อยละ | จำนวน | ร้อยละ | จำนวน | ร้อยละ | จำนวน | ร้อยละ | จำนวน | ร้อยละ | จำนวน | ร้อยละ | จำนวน | ร้อยละ | | จำนวน | ร้อยละ | จำนวน | ร้อยละ | จำนวน | ร้อยละ | จำนวน | ร้อยละ | จำนวน | ร้อยละ | จำนวน | ร้อยละ |
| รวม | 3,546 | 100.00 | 3,537 | 99.75 | 9 | 0.25 | 1 | 11.11 | - | - | - | - | - | - | - | - | 2 | 22.22 | 1 | 11.11 | 1 | 11.11 | 2 | 22.22 | 2 | 22.22 | 3 | 33.33 | Total | | |
| 1-15 คน | 3,468 | 100.00 | 3,468 | 100.00 | - | - | - | - | - | - | - | - | - | - | - | - | - | - | - | - | - | - | - | - | - | - | - | - | - | 1-15 persons | |
| 16-25 คน | 28 | 100.00 | 28 | 100.00 | - | - | - | - | - | - | - | - | - | - | - | - | - | - | - | - | - | - | - | - | - | - | - | - | - | 16-25 persons | |
| 26-30 คน | 6 | 100.00 | 6 | 100.00 | - | - | - | - | - | - | - | - | - | - | - | - | - | - | - | - | - | - | - | - | - | - | - | - | - | 26-30 persons | |
| 31-50 คน | 20 | 100.00 | 19 | 95.00 | 1 | 5.00 | - | - | - | - | - | - | - | - | - | - | - | - | - | - | - | - | - | - | - | - | 1 | 100.00 | 31-50 persons | | |
| 51-200 คน | 14 | 100.00 | 10 | 71.43 | 4 | 28.57 | - | - | - | - | - | - | - | - | - | - | 2 | 50.00 | 1 | 25.00 | 1 | 25.00 | - | - | - | 1 | 25.00 | 1 | 25.00 | 51-200 persons | |
| มากกว่า 200 คน | 10 | 100.00 | 6 | 60.00 | 4 | 40.00 | 1 | 25.00 | - | - | - | - | - | - | - | - | - | - | - | - | - | - | 2 | 50.00 | 1 | 25.00 | 1 | 25.00 | More than 200 persons | | |

ที่มา: สำนักงานอุตสาหกรรม พ.ศ.2550 จังหวัดปัตตานี สำนักงานสถิติแห่งชาติ กระทรวงเทคโนโลยีสารสนเทศและการสื่อสาร

Source: The 2007 Industrial Census, Pattani Province, National Statistical Office, Ministry of Information and Communication Technology.

ตาราง 11 มูลค่าการใช้วัตถุดิบหรือวัสดุประกอบการผลิตที่มาจากต่างประเทศ จำนวนและร้อยละของสถานประกอบการอุตสาหกรรมผลิต จำนวนตามการใช้วัตถุดิบ¹ และขนาดของสถานประกอบการ

TABLE 11 VALUE OF IMPORTED MATERIALS AND COMPONENTS, NUMBER AND PERCENTAGE OF MANUFACTURING ESTABLISHMENTS BY USE OF IMPORTED MATERIALS AND COMPONENTS AND SIZE OF ESTABLISHMENT

| ขนาดของสถานประกอบการ | จำนวนสถานประกอบการ | | ร้อยละของวัตถุดิบหรือวัสดุประกอบที่มาจากต่างประเทศ | | | | | | | | | | | มูลค่าการใช้วัตถุดิบ ¹ | | Size of establishment | | | | | | | | | | | | | |
|----------------------|---------------------|--------|--|--------|-------|--------|-------|--------|-------|--------|-------|--------|-------|-----------------------------------|-------|-----------------------|--------|-------|--------|-------|--------|-------|--------|-------|--------|--|---|----------------|-----------------------|
| | ไม่มีการใช้วัตถุดิบ | | <10 | | 10-19 | | 20-29 | | 30-39 | | 40-49 | | 50-59 | | 60-69 | | 70-79 | | 80-89 | | 90-99 | | 100 | | | | | | |
| | จำนวน | ร้อยละ | จำนวน | ร้อยละ | จำนวน | ร้อยละ | จำนวน | ร้อยละ | จำนวน | ร้อยละ | จำนวน | ร้อยละ | จำนวน | ร้อยละ | จำนวน | | ร้อยละ | จำนวน | ร้อยละ | จำนวน | ร้อยละ | จำนวน | ร้อยละ | จำนวน | ร้อยละ | Value of imported materials and components | % | | |
| รวม | 3,546 | 100.00 | 3,542 | 99.89 | 4 | 0.11 | 1 | 25.00 | 2 | 50.00 | - | - | - | - | - | - | - | - | - | - | - | - | - | - | - | 622,483,752 | - | | |
| 1-15 คน | 3,468 | 100.00 | 3,468 | 100.00 | - | - | - | - | - | - | - | - | - | - | - | - | - | - | - | - | - | - | - | - | - | - | - | 1-15 persons | |
| 16-25 คน | 28 | 100.00 | 28 | 100.00 | - | - | - | - | - | - | - | - | - | - | - | - | - | - | - | - | - | - | - | - | - | - | - | 16-25 persons | |
| 26-30 คน | 6 | 100.00 | 6 | 100.00 | - | - | - | - | - | - | - | - | - | - | - | - | - | - | - | - | - | - | - | - | - | - | - | 26-30 persons | |
| 31-50 คน | 20 | 100.00 | 19 | 95.00 | 1 | 5.00 | 1 | 100.00 | - | - | - | - | - | - | - | - | - | - | - | - | - | - | - | - | 26,000 | - | - | 31-50 persons | |
| 51-200 คน | 14 | 100.00 | 14 | 100.00 | - | - | - | - | - | - | - | - | - | - | - | - | - | - | - | - | - | - | - | - | - | - | - | 51-200 persons | |
| มากกว่า 200 คน | 10 | 100.00 | 7 | 70.00 | 3 | 30.00 | - | - | 2 | 66.67 | - | - | - | - | - | - | - | - | - | - | - | - | - | - | 1 | 33.33 | - | - | More than 200 persons |
| | | | | | | | | | | | | | | | | | | | | | | | | | | | | | |

ที่มา: สำมะโนอุตสาหกรรม พ.ศ.2550 จังหวัดปัตตานี สำนักงานสถิติแห่งชาติ กระทรวงเทคโนโลยีสารสนเทศและการสื่อสาร

Source: The 2007 Industrial Census, Pattani Province, National Statistical Office, Ministry of Information and Communication Technology.

ตาราง 12 จำนวนและร้อยละของสถานประกอบการอุตสาหกรรมผลิต จำนวนตามอัตราการใช้กำลังการผลิตต่อปี 2549 และขนาดของสถานประกอบการ

TABLE 12 NUMBER AND PERCENTAGE OF MANUFACTURING ESTABLISHMENTS BY PERCENTAGE OF CAPACITY UTILIZATION IN 2006 AND SIZE OF ESTABLISHMENT

| ขนาดของสถานประกอบการ | อัตราการใช้กำลังการผลิตต่อปี 2549 Percentage of capacity utilization in 2006 | | | | | | | | | | | | | | เฉลี่ยต่อสถาน- ประกอบการ Average per establishment | Size of establishment | | | | | | | | | | |
|----------------------|--|--------|-------|--------|---------|--------|---------|--------|---------|--------|---------|--------|---------|--------|---|-----------------------|---------|--------|---------|--------|---------|--------|---------|--------|-------|-----------------------|
| | จำนวนสถานประกอบการ | | < 10 | | 10 - 19 | | 20 - 29 | | 30 - 39 | | 40 - 49 | | 50 - 59 | | | | 60 - 69 | | 70 - 79 | | 80 - 89 | | 90 - 99 | | ≥100 | |
| | จำนวน | ร้อยละ | จำนวน | ร้อยละ | จำนวน | ร้อยละ | จำนวน | ร้อยละ | จำนวน | ร้อยละ | จำนวน | ร้อยละ | จำนวน | ร้อยละ | | | จำนวน | ร้อยละ | จำนวน | ร้อยละ | จำนวน | ร้อยละ | จำนวน | ร้อยละ | จำนวน | ร้อยละ |
| รวม | 3,546 | 100.00 | 1 | 0.03 | 3 | 0.08 | 6 | 0.17 | 150 | 4.23 | 30 | 0.85 | 155 | 4.37 | 667 | 18.81 | 1,782 | 50.25 | 575 | 16.22 | 85 | 2.40 | 91 | 2.57 | 68.15 | Total |
| 1-15 คน | 3,468 | 100.00 | - | - | 2 | 0.06 | 6 | 0.17 | 150 | 4.33 | 30 | 0.87 | 150 | 4.33 | 656 | 18.92 | 1,769 | 51.01 | 546 | 15.74 | 69 | 1.99 | 89 | 2.57 | 67.98 | 1-15 persons |
| 16-25 คน | 28 | 100.00 | - | - | 1 | 3.57 | - | - | - | - | - | - | 1 | 3.57 | 3 | 10.71 | 8 | 28.57 | 12 | 42.86 | 2 | 7.14 | 1 | 3.57 | 73.82 | 16-25 persons |
| 26-30 คน | 6 | 100.00 | - | - | - | - | - | - | - | - | - | - | 1 | 16.67 | 2 | 33.33 | 1 | 16.67 | - | - | - | 2 | 33.33 | - | 70.83 | 26-30 persons |
| 31-50 คน | 20 | 100.00 | - | - | - | - | - | - | - | - | - | - | 1 | 5.00 | 3 | 15.00 | 2 | 10.00 | 8 | 40.00 | 5 | 25.00 | 1 | 5.00 | 78.55 | 31-50 persons |
| 51-200 คน | 14 | 100.00 | - | - | - | - | - | - | - | - | - | - | - | - | 3 | 21.43 | 2 | 14.29 | 4 | 28.57 | 5 | 35.71 | - | - | 80.21 | 51-200 persons |
| มากกว่า 200 คน | 10 | 100.00 | 1 | 10.00 | - | - | - | - | - | - | - | - | 2 | 20.00 | - | - | - | - | 5 | 50.00 | 2 | 20.00 | - | - | 69.70 | More than 200 persons |

ที่มา: สำนักงานอุตสาหกรรม พ.ศ.2550 จังหวัดปัตตานี สำนักงานสถิติแห่งชาติ กระทรวงเทคโนโลยีสารสนเทศและการสื่อสาร

Source: The 2007 Industrial Census, Pattani Province, National Statistical Office, Ministry of Information and Communication Technology.

ตอนที่ 3 ข้อมูลทั่วไปของสถานประกอบการ
จำแนกตามหมวดอุตสาหกรรม

สารบัญตารางสถิติ

- ตอนที่ 3 ข้อมูลทั่วไปของสถานประกอบการ จำแนกตามหมวดอุตสาหกรรม**
- ตาราง 1** จำนวนและร้อยละของสถานประกอบการอุตสาหกรรมการผลิต จำแนกตามรูปแบบการจัดตั้งตามกฎหมาย และหมวดอุตสาหกรรม
- ตาราง 2** จำนวนและร้อยละของสถานประกอบการอุตสาหกรรมการผลิต จำแนกตามรูปแบบการจัดตั้งทางเศรษฐกิจ และหมวดอุตสาหกรรม
- ตาราง 3** จำนวนและร้อยละของสถานประกอบการอุตสาหกรรมการผลิต จำแนกตามระยะเวลาในการดำเนินกิจการ และหมวดอุตสาหกรรม
- ตาราง 4** จำนวนและร้อยละของสถานประกอบการอุตสาหกรรมการผลิต จำแนกตามระยะเวลาการผลิตในปี 2549 และหมวดอุตสาหกรรม
- ตาราง 5** มูลค่าเงินลงทุนจดทะเบียน จำนวนและร้อยละของสถานประกอบการอุตสาหกรรมการผลิต จำแนกตามมูลค่าทุนจดทะเบียน และหมวดอุตสาหกรรม
- ตาราง 6** มูลค่าเงินทุนที่ต่างประเทศร่วมลงทุนหรือถือหุ้นจำนวนและร้อยละของสถานประกอบการอุตสาหกรรมการผลิต จำแนกตามสัดส่วนของการร่วมลงทุนหรือถือหุ้นของต่างประเทศ และหมวดอุตสาหกรรม
- ตาราง 7** จำนวนและร้อยละของสถานประกอบการอุตสาหกรรมการผลิตที่ต่างประเทศร่วมลงทุน จำแนกตามประเทศร่วมลงทุนหรือถือหุ้นมากที่สุดเป็นอันดับหนึ่ง และหมวดอุตสาหกรรม
- ตาราง 7.1** จำนวนและร้อยละของสถานประกอบการอุตสาหกรรมการผลิตที่ต่างประเทศร่วมลงทุน จำแนกตามประเทศร่วมลงทุนหรือถือหุ้นมากที่สุดเป็นอันดับสอง และหมวดอุตสาหกรรม
- ตาราง 7.2** จำนวนและร้อยละของสถานประกอบการอุตสาหกรรมการผลิตที่ต่างประเทศร่วมลงทุน จำแนกตามประเทศร่วมลงทุนหรือถือหุ้นมากที่สุดเป็นอันดับสาม และหมวดอุตสาหกรรม
- ตาราง 8** จำนวนและร้อยละของสถานประกอบการอุตสาหกรรมการผลิต จำแนกตามการส่งเสริมการลงทุน จากสำนักงานคณะกรรมการส่งเสริมการลงทุน และหมวดอุตสาหกรรม
- ตาราง 9** มูลค่าการส่งออก จำนวนและร้อยละของสถานประกอบการอุตสาหกรรมการผลิต จำแนกตามร้อยละของการส่งออกผลผลิตออกไปจำหน่ายต่างประเทศและหมวดอุตสาหกรรม
- ตาราง 10** จำนวนและร้อยละของสถานประกอบการอุตสาหกรรมการผลิต จำแนกตามประเทศที่มีการส่งผลผลิตไปจำหน่าย และหมวดอุตสาหกรรม
- ตาราง 11** มูลค่าการใช้วัตถุดิบหรือวัสดุประกอบการผลิตที่มาจากต่างประเทศ จำนวนและร้อยละของสถานประกอบการอุตสาหกรรมการผลิตจำแนกตามการใช้วัตถุดิบฯ และหมวดอุตสาหกรรม
- ตาราง 12** จำนวนและร้อยละของสถานประกอบการอุตสาหกรรมการผลิต จำแนกตามอัตราการใช้กำลังการผลิตต่อปี 2549 และหมวดอุตสาหกรรม

ตาราง 1 จำนวนและร้อยละของสถานประกอบภาคอุตสาหกรรมผลิต อัญมณีและเครื่องประดับ อัญมณีและเครื่องประดับ อัญมณีและเครื่องประดับ และหมวดอุตสาหกรรม

TABLE 1 NUMBER AND PERCENTAGE OF MANUFACTURING ESTABLISHMENTS BY FORM OF LEGAL ORGANIZATION AND DIVISION OF INDUSTRY

| รหัส Code | หมวดอุตสาหกรรม | จำนวนสถาน- ประกอบการ | | ส่วนบุคคล | | หุ้นส่วนสามัญ | | บริษัทจำกัด | | ส่วนราชการ | | อื่นๆ | | Division of Industry | | |
|--------------|--|--------------------------|--------------|-----------------------|--------------|---------------|--------------|--------------------|--------------|--------------|--------------|--------------|--------------|----------------------|--------------|---|
| | | Number of establishments | | Individual proprietor | | นิติบุคคล | | บริษัทจำกัด(มหาชน) | | รัฐวิสาหกิจ | | Cooperatives | | | Others | |
| | | จำนวน ร้อยละ | จำนวน ร้อยละ | จำนวน ร้อยละ | จำนวน ร้อยละ | จำนวน ร้อยละ | จำนวน ร้อยละ | จำนวน ร้อยละ | จำนวน ร้อยละ | จำนวน ร้อยละ | จำนวน ร้อยละ | จำนวน ร้อยละ | จำนวน ร้อยละ | | จำนวน ร้อยละ | |
| | รวม | 3,546 | 100.00 | 3,461 | 97.60 | 11 | 0.31 | 36 | 1.02 | 1 | 0.03 | 1 | 0.03 | 36 | 1.02 | Total |
| 15 | การผลิตผลิตภัณฑ์อาหารและเครื่องดื่ม | 1,048 | 100.00 | 1,005 | 95.90 | 5 | 0.48 | 23 | 2.19 | - | - | 1 | 0.10 | 15 | 1.43 | Manufacture of food products and beverages |
| 16 | การผลิตผลิตภัณฑ์ยาสูบ | - | - | - | - | - | - | - | - | - | - | - | - | - | - | Manufacture of tobacco products |
| 17 | การผลิตสิ่งทอ | 51 | 100.00 | 44 | 86.27 | - | - | - | - | - | - | - | - | 7 | 13.73 | Manufacture of textiles |
| 18 | การผลิตเครื่องแต่งกาย รวมทั้งการผลิตเครื่องนุ่งห่ม | 1,714 | 100.00 | 1,710 | 99.77 | - | - | - | - | - | - | - | - | 4 | 0.23 | Manufacture of wearing apparel; dressing and dyeing of fur |
| 19 | การฟอกและตกแต่งหนังสัตว์ รวมทั้งการผลิตกระเป๋าเดินทาง กระเป๋าถือ อานม้า เครื่องเขียน และรองเท้า | - | - | - | - | - | - | - | - | - | - | - | - | - | - | Tanning and dressing of leather; manufacture of luggage, handbags, saddlery, harness and footwear |
| 20 | การผลิต ไม้และผลิตภัณฑ์จาก ไม้และไม้ก๊อก ยกเว้น เซอร์บิคอร์ รวมทั้งการผลิตสิ่งของที่ทำจากฟางและวัสดุจากธรรมชาติอื่นๆ | 114 | 100.00 | 103 | 90.35 | - | - | 4 | 3.51 | - | - | - | - | 7 | 6.14 | Manufacture of wood and of products of wood and cork, except furniture; manufacture of articles of straw and plaiting materials |
| 21 | การผลิตกระดาษและผลิตภัณฑ์กระดาษ | - | - | - | - | - | - | - | - | - | - | - | - | - | - | Manufacture of paper and paper products |
| 22 | การผลิตสิ่งพิมพ์ และการทำสำเนาเสมือนสิ่งพิมพ์ | 7 | 100.00 | 6 | 85.71 | 2 | 28.57 | - | - | - | - | - | - | - | - | Publishing, printing and reproduction of recorded media |
| 23 | การผลิตผลิตภัณฑ์ขี้ผึ้ง ผลิตภัณฑ์ที่ได้จากการกลั่น น้ำมันปิโตรเลียมและเชื้อเพลิงปรมาณู | - | - | - | - | - | - | - | - | - | - | - | - | - | - | Manufacture of coke, refined petroleum products and nuclear fuel |
| 24 | การผลิตเคมีภัณฑ์และผลิตภัณฑ์เคมี | 9 | 100.00 | 4 | 44.44 | - | - | 3 | 33.33 | - | - | - | - | 2 | 22.22 | Manufacture of chemicals and chemical products |
| 25 | การผลิตผลิตภัณฑ์ยางและพลาสติก | 6 | 100.00 | 4 | 66.67 | 1 | 16.67 | 1 | 16.67 | - | - | - | - | - | - | Manufacture of rubber and plastics products |
| 26 | การผลิตผลิตภัณฑ์จากแร่ไอโธนา | 87 | 100.00 | 83 | 95.40 | 3 | 3.45 | 1 | 1.15 | - | - | - | - | - | - | Manufacture of other non-metallic mineral products |
| 27 | การผลิตโลหะขั้นมูลฐาน | 2 | 100.00 | 2 | 100.00 | - | - | - | - | - | - | - | - | - | - | Manufacture of basic metals |
| 28 | การผลิตผลิตภัณฑ์ที่ทำจากโลหะประดิษฐ์ ยกเว้นเครื่องจักรและอุปกรณ์ | 230 | 100.00 | 229 | 99.57 | - | - | - | - | - | - | - | - | 1 | 0.43 | Manufacture of fabricated metal products, except machinery and equipment |
| 29 | การผลิตเครื่องจักรและอุปกรณ์ ที่มีได้ดัดประเภทไว้ในที่อื่น | 13 | 100.00 | 12 | 92.31 | - | - | 1 | 7.69 | - | - | - | - | - | - | Manufacture of machinery and equipment n.e.c. |
| 30 | การผลิตเครื่องจักรสำนักงาน เครื่องทำบัญชี และเครื่องคำนวณ | - | - | - | - | - | - | - | - | - | - | - | - | - | - | Manufacture of office, accounting and computing machinery |
| 31 | การผลิตเครื่องจักรและเครื่องมือประเภทไฟฟ้า ซึ่งมีได้ดัดประเภทไว้ในที่อื่น | 30 | 100.00 | 30 | 100.00 | - | - | - | - | - | - | - | - | - | - | Manufacture of electrical machinery and apparatus n.e.c. |
| 32 | การผลิตอุปกรณ์และเครื่องมือประมง โทรทัศน์ และการสื่อสาร | 1 | 100.00 | 1 | 100.00 | - | - | - | - | - | - | - | - | - | - | Manufacture of radio, television and communication equipment and apparatus |
| 33 | การผลิตอุปกรณ์ที่ใช้ในทางการแพทย์ การวัดความถี่ และอุปกรณ์ที่ใช้ในทางทัศนศาสตร์ นกทา | 14 | 100.00 | 14 | 100.00 | - | - | - | - | - | - | - | - | - | - | Manufacture of medical, precision and optical instruments, watches and clocks |
| 34 | การผลิตยานยนต์ รถพ่วงและรถแทรกเตอร์ | - | - | - | - | - | - | - | - | - | - | - | - | - | - | Manufacture of motor vehicles, trailers and semi-trailers |
| 35 | การผลิตเครื่องอุปโภคบริโภคการขนส่งอื่นๆ | 40 | 100.00 | 38 | 95.00 | 1 | 2.50 | 1 | 2.50 | - | - | - | - | - | - | Manufacture of other transport equipment |
| 36 | การผลิตเฟอร์นิเจอร์ รวมทั้งการผลิตสิ่งมีได้ดัดประเภทไว้ในที่อื่น | 180 | 100.00 | 176 | 97.78 | - | - | 2 | 1.11 | 1 | 0.56 | - | - | 1 | 0.56 | Manufacture of furniture; manufacturing n.e.c. |
| 37 | การนำผลิตภัณฑ์เก่ามาผลิตเป็น วัสดุเป็นใหม่ | - | - | - | - | - | - | - | - | - | - | - | - | - | - | Recycling |

ที่มา: สำนักงานคณะกรรมการ พ.ศ.2550 จังหวัดปัตตานี สำนักงานสถิติแห่งชาติ กระทรวงเทคโนโลยีสารสนเทศและการสื่อสาร

Source: The 2007 Industrial Census, Pattani Province, National Statistical Office, Ministry of Information and Communication Technology.

ตาราง 2 จำนวนและร้อยละของสถานประกอบการอุตสาหกรรมผลิต จำนวนคนรูปเล่มการจัดตั้งทางเศรษฐกิจ และหมวดอุตสาหกรรม

TABLE 2. NUMBER AND PERCENTAGE OF MANUFACTURING ESTABLISHMENTS BY FORM OF ECONOMIC ORGANIZATION AND DIVISION OF INDUSTRY

| รหัส Code | หมวดอุตสาหกรรม | จำนวนสถานประกอบการ | | | | | | สำนักงานใหญ่ | | | | | | สำนักงานสาขา | | | | | | Division of Industry |
|--------------|--|--------------------|---------------|--------------|--------------|-------------|-------------|--------------|-------------|----------|-------------|-------------|-------------|--------------|-------------|----------|-------------|---|---|----------------------|
| | | จำนวน | | ร้อยละ | | Single unit | | จำนวน | | ร้อยละ | | Head office | | จำนวน | | ร้อยละ | | | | |
| | | Number | % | Number | % | Number | % | Number | % | Number | % | Number | % | Number | % | Number | % | | | |
| | รวม | 3,546 | 100.00 | 3,530 | 99.55 | 8 | 0.23 | 8 | 0.23 | 8 | 0.23 | 8 | 0.23 | 8 | 0.23 | 8 | 0.23 | Total | | |
| 15 | การผลิตผลิตภัณฑ์อาหารและเครื่องดื่ม | 1,048 | 100.00 | 1,038 | 99.05 | 5 | 0.48 | 5 | 0.48 | 5 | 0.48 | 5 | 0.48 | 5 | 0.48 | 5 | 0.48 | Manufacture of food products and beverages | | |
| 16 | การผลิตผลิตภัณฑ์ยาสูบ | - | - | - | - | - | - | - | - | - | - | - | - | - | - | - | - | Manufacture of tobacco products | | |
| 17 | การผลิตสิ่งทอ | 51 | 100.00 | 51 | 100.00 | - | - | - | - | - | - | - | - | - | - | - | - | Manufacture of textiles | | |
| 18 | การผลิตเครื่องแต่งกายรวมทั้งการตกแต่งและย้อมสีขนสัตว์ | 1,714 | 100.00 | 1,714 | 100.00 | - | - | - | - | - | - | - | - | - | - | - | - | Manufacture of wearing apparel; dressing and dyeing of fur | | |
| 19 | การฟอกและตกแต่งหนังฟอก รวมทั้งการผลิตกระเป๋าเดินทาง กระเป๋าถือ อนามัย เครื่องเขียนและเครื่องสำอาง | - | - | - | - | - | - | - | - | - | - | - | - | - | - | - | - | Tanning and dressing of leather; manufacture of luggage, handbags, saddlery, harness and footwear | | |
| 20 | การผลิตไม้และผลิตภัณฑ์จากไม้และไม้ก๊อก ยกเว้น เฟอร์นิเจอร์ รวมทั้งการผลิตสิ่งของที่ทำจากฟางและวัสดุจากสานอื่นๆ | 114 | 100.00 | 113 | 99.12 | - | - | - | - | - | - | - | - | - | - | - | - | 0.88 | Manufacture of wood and of products of wood and cork, except furniture; manufacture of articles of straw and plaiting materials | |
| 21 | การผลิตกระดาษและผลิตภัณฑ์กระดาษ | - | - | - | - | - | - | - | - | - | - | - | - | - | - | - | - | - | Manufacture of paper and paper products | |
| 22 | การพิมพ์โฆษณา การพิมพ์ และการทำสำเนาอื่นที่กึ่ง | 7 | 100.00 | 7 | 100.00 | - | - | - | - | - | - | - | - | - | - | - | - | - | Publishing, printing and reproduction of recorded media | |
| 23 | การผลิตผลิตภัณฑ์จากไม้ก๊อก ผลิตภัณฑ์ได้จากถ่านหิน น้ำมันปิโตรเลียมและเชื้อเพลิงปรมาณู | - | - | - | - | - | - | - | - | - | - | - | - | - | - | - | - | - | Manufacture of coke, refined petroleum products and nuclear fuel | |
| 24 | การผลิตเคมีภัณฑ์และผลิตภัณฑ์เคมี | 9 | 100.00 | 7 | 77.78 | 1 | 11.11 | 1 | 11.11 | 1 | 11.11 | 1 | 11.11 | 1 | 11.11 | 1 | 11.11 | 11.11 | Manufacture of chemicals and chemical products | |
| 25 | การผลิตผลิตภัณฑ์ยางและพลาสติก | 6 | 100.00 | 4 | 66.67 | 1 | 16.67 | 1 | 16.67 | 1 | 16.67 | 1 | 16.67 | 1 | 16.67 | 1 | 16.67 | 16.67 | Manufacture of rubber and plastics products | |
| 26 | การผลิตผลิตภัณฑ์จากแร่โลหะ | 87 | 100.00 | 87 | 100.00 | - | - | - | - | - | - | - | - | - | - | - | - | - | Manufacture of other non-metallic mineral products | |
| 27 | การผลิตโลหะขั้นพื้นฐาน | 2 | 100.00 | 2 | 100.00 | - | - | - | - | - | - | - | - | - | - | - | - | - | Manufacture of basic metals | |
| 28 | การผลิตผลิตภัณฑ์ที่ทำจากโลหะประดิษฐ์ ยกเว้นเครื่องจักรและอุปกรณ์ | 230 | 100.00 | 230 | 100.00 | - | - | - | - | - | - | - | - | - | - | - | - | - | Manufacture of fabricated metal products, except machinery and equipment | |
| 29 | การผลิตเครื่องจักรและอุปกรณ์ ซึ่งมีได้ดัดประเภทไว้ในที่อื่น | 13 | 100.00 | 13 | 100.00 | - | - | - | - | - | - | - | - | - | - | - | - | - | Manufacture of machinery and equipment n.e.c. | |
| 30 | การผลิตเครื่องจักรส่วนงาน เครื่องทำปอญชี และเครื่องถ่วง | - | - | - | - | - | - | - | - | - | - | - | - | - | - | - | - | - | Manufacture of office, accounting and computing machinery | |
| 31 | การผลิตเครื่องจักรและเครื่องอุปกรณ์ไฟฟ้า ซึ่งมีได้ดัดประเภทไว้ในที่อื่น | 30 | 100.00 | 30 | 100.00 | - | - | - | - | - | - | - | - | - | - | - | - | - | Manufacture of electrical machinery and apparatus n.e.c. | |
| 32 | การผลิตอุปกรณ์และเครื่องอุปกรณ์วิทยุ โทรทัศน์ และการสื่อสาร | 1 | 100.00 | 1 | 100.00 | - | - | - | - | - | - | - | - | - | - | - | - | - | Manufacture of radio, television and communication equipment and apparatus | |
| 33 | การผลิตอุปกรณ์ที่ใช้ในการแพทย์ การวัดความถี่ และอุปกรณ์ที่ใช้ในทางทัศนศาสตร์ นาฬิกา | 14 | 100.00 | 14 | 100.00 | - | - | - | - | - | - | - | - | - | - | - | - | - | Manufacture of medical, precision and optical instruments, watches and clocks | |
| 34 | การผลิตยานยนต์ รถพ่วงและรถกึ่งพ่วง | - | - | - | - | - | - | - | - | - | - | - | - | - | - | - | - | - | Manufacture of motor vehicles, trailers and semi-trailers | |
| 35 | การผลิตเครื่องอุปกรณ์การขนส่งอื่นๆ | 40 | 100.00 | 40 | 100.00 | - | - | - | - | - | - | - | - | - | - | - | - | - | Manufacture of other transport equipment | |
| 36 | การผลิตเฟอร์นิเจอร์ รวมทั้งการผลิตซึ่งมิได้ดัดประเภทไว้ในที่อื่น | 180 | 100.00 | 179 | 99.44 | 1 | 0.56 | 1 | 0.56 | 1 | 0.56 | 1 | 0.56 | 1 | 0.56 | 1 | 0.56 | 0.56 | Manufacture of furniture; manufacturing n.e.c. | |
| 37 | การนำวัตถุดิบมาผลิตเป็นวัตถุดิบใหม่ | - | - | - | - | - | - | - | - | - | - | - | - | - | - | - | - | - | Recycling | |

ที่มา: สำนักงานอุตสาหกรรม พ.ศ.2550 จังหวัดปัตตานี สำนักงานสถิติแห่งชาติ กระทรวงเทคโนโลยีสารสนเทศและการสื่อสาร

Source: The 2007 Industrial Census, Pattani Province, National Statistical Office, Ministry of Information and Communication Technology.

ตาราง 3 จำนวนและร้อยละของสถานประกอบการผลิต จัดหมวดหมู่ตามระยะเวลาในการดำเนินการ และหมวดอุตสาหกรรม

TABLE 3 NUMBER AND PERCENTAGE OF MANUFACTURING ESTABLISHMENTS BY PERIOD OF OPERATION AND DIVISION OF INDUSTRY

| รหัส Code | หมวดอุตสาหกรรม | จำนวนสถานประกอบการ | | ระยะเวลาในการดำเนินการ (ปี) Period of operation (Year) | | | | | | | | | | | | Division of Industry |
|--------------|---|--------------------------|---------------|--|--------------|-----------------|--------------|-----------------|--------------|-----------------|-------------|-----------------|-------------|---|--|----------------------|
| | | Number of establishments | | < 5 | | 5 - 9 | | 10 - 19 | | 20 - 29 | | ≥ 30 | | | | |
| | | จำนวน Number | ร้อยละ % | จำนวน Number | ร้อยละ % | จำนวน Number | ร้อยละ % | จำนวน Number | ร้อยละ % | จำนวน Number | ร้อยละ % | จำนวน Number | ร้อยละ % | | | |
| | รวม | 3,564 | 100.00 | 1,020 | 28.62 | 988 | 27.72 | 1,070 | 30.02 | 330 | 9.26 | 139 | 3.90 | Total | | |
| 15 | การผลิตสินค้าอาหารและเครื่องดื่ม | 1,048 | 100.00 | 213 | 20.32 | 221 | 21.09 | 361 | 34.45 | 177 | 16.89 | 76 | 7.25 | Manufacture of food products and beverages | | |
| 16 | การผลิตสินค้ายาสูบ | - | - | - | - | - | - | - | - | - | - | - | - | Manufacture of tobacco products | | |
| 17 | การผลิตสิ่งทอ | 51 | 100.00 | 18 | 35.29 | 10 | 19.61 | 16 | 31.37 | 7 | 13.73 | - | - | Manufacture of textiles | | |
| 18 | การผลิตเครื่องแต่งกาย รวมทั้งการตกแต่งและย้อมสีขนสัตว์ | 1,714 | 100.00 | 605 | 35.30 | 553 | 31.10 | 504 | 29.40 | 72 | 4.20 | - | - | Manufacture of wearing apparel; dressing and dyeing of fur | | |
| 19 | การฟอกและตกแต่งหนังฟอก รวมทั้งการผลิตกระเป๋าเดินทาง กระเป๋าถือ อานม้า เครื่องเทียมรถ และรองเท้า | - | - | - | - | - | - | - | - | - | - | - | - | Tanning and dressing of leather; manufacture of luggage, handbags, saddlery, harness and footwear | | |
| 20 | การผลิตไม้และผลิตภัณฑ์จากไม้และไม้ก๊อก ยกเว้น เฟอร์นิเจอร์ รวมทั้งการผลิตสิ่งของที่ทำจากฟางและวัสดุจากสานอื่นๆ | 114 | 100.00 | 20 | 17.54 | 35 | 30.70 | 33 | 28.95 | 15 | 13.16 | 11 | 9.65 | Manufacture of wood and of products of wood and cork, except furniture; manufacture of articles of straw and plaiting materials | | |
| 21 | การผลิตกระดาษและผลิตภัณฑ์กระดาษ | - | - | - | - | - | - | - | - | - | - | - | - | Manufacture of paper and paper products | | |
| 22 | การพิมพ์โฆษณา การพิมพ์ และการทำสำเนาเสมือนพิมพ์ | 7 | 100.00 | - | - | 3 | 42.86 | 2 | 28.57 | 1 | 14.29 | 1 | 14.29 | Publishing, printing and reproduction of recorded media | | |
| 23 | การผลิตผลิตภัณฑ์จากไม้ ไม้ก๊อก ผลิตภัณฑ์ที่ได้จากการกลั่น น้ำมันปิโตรเลียมและเชื้อเพลิงปรวมๆ | - | - | - | - | - | - | - | - | - | - | - | - | Manufacture of coke, refined petroleum products and nuclear fuel | | |
| 24 | การผลิตเคมีภัณฑ์และผลิตภัณฑ์เคมี | 9 | 100.00 | 4 | 44.44 | 1 | 11.11 | 4 | 44.44 | - | - | - | - | Manufacture of chemicals and chemical products | | |
| 25 | การผลิตผลิตภัณฑ์ยางและพลาสติก | 6 | 100.00 | - | - | 2 | 33.33 | 2 | 33.33 | 2 | 33.33 | - | - | Manufacture of rubber and plastics products | | |
| 26 | การผลิตผลิตภัณฑ์จากแร่โลหะ | 87 | 100.00 | 27 | 31.03 | 20 | 22.99 | 31 | 35.63 | 6 | 6.90 | 4 | 4.60 | Manufacture of other non-metallic mineral products | | |
| 27 | การผลิต โลหะขั้นมูลฐาน | 2 | 100.00 | 1 | 50.00 | 1 | 50.00 | - | - | - | - | - | - | Manufacture of basic metals | | |
| 28 | การผลิตผลิตภัณฑ์ที่ทำจากโลหะประคิมส์ ยกเว้นเครื่องจักรและอุปกรณ์ | 230 | 100.00 | 88 | 38.26 | 75 | 32.61 | 36 | 15.65 | 15 | 6.52 | 17 | 7.39 | Manufacture of fabricated metal products, except machinery and equipment | | |
| 29 | การผลิตเครื่องจักรและอุปกรณ์ ซึ่งมีได้จัดประเภทไว้ในที่อื่น | 13 | 100.00 | 7 | 53.85 | 2 | 15.38 | 2 | 15.38 | 2 | 15.38 | - | - | Manufacture of machinery and equipment n.e.c. | | |
| 30 | การผลิตเครื่องจักรสำนักงาน เครื่องทำบัญชี และเครื่องคำนวณ | - | - | - | - | - | - | - | - | - | - | - | - | Manufacture of office, accounting and computing machinery | | |
| 31 | การผลิตเครื่องจักรและอุปกรณ์ไฟฟ้า ซึ่งมีได้จัดประเภทไว้ในที่อื่น | 30 | 100.00 | 11 | 36.67 | 9 | 30.00 | 7 | 23.33 | 3 | 10.00 | - | - | Manufacture of electrical machinery and apparatus n.e.c. | | |
| 32 | การผลิตอุปกรณ์และเครื่องอุปกรณวิทยุ โทรทัศน์ และการสื่อสาร | 1 | 100.00 | 1 | 100.00 | - | - | - | - | - | - | - | - | Manufacture of radio, television and communication equipment and apparatus | | |
| 33 | การผลิตอุปกรณ์ที่ใช้ในทางการแพทย์ การวัดความถี่ และอุปกรณ์ที่ใช้ในทางทัศนศาสตร์ นาฬิกา และอุปกรณ์ที่ใช้ในทางทัศนศาสตร์ นาฬิกา | 14 | 100.00 | - | - | 5 | 35.71 | - | - | 6 | 42.86 | 4 | 28.57 | Manufacture of medical, precision and optical instruments, watches and clocks | | |
| 34 | การผลิตยานยนต์ รถพ่วงและรถถังรถพ่วง | - | - | - | - | - | - | - | - | - | - | - | - | Manufacture of motor vehicles, trailers and semi-trailers | | |
| 35 | การผลิตเครื่องอุปกรณการขนส่งอื่นๆ | 40 | 100.00 | 1 | 2.50 | 14 | 35.00 | 11 | 27.50 | 11 | 27.50 | 3 | 7.50 | Manufacture of other transport equipment | | |
| 36 | การผลิตเฟอร์นิเจอร์ รวมทั้งการผลิตซึ่งมีได้จัดประเภทไว้ในที่อื่น | 180 | 100.00 | 24 | 13.33 | 57 | 31.67 | 61 | 33.89 | 13 | 7.22 | 24 | 13.33 | Manufacture of furniture; manufacturing n.e.c. | | |
| 37 | การนำผลิตภัณฑ์จากผลิตภัณฑ์เป็น วัสดุคืนใหม่ | - | - | - | - | - | - | - | - | - | - | - | - | Recycling | | |

ที่มา: สำนักอุตสาหกรรม พ.ศ.2550 จังหวัดปัตตานี สำนักงานสถิติแห่งชาติ กระทรวงเทคโนโลยีสารสนเทศและการสื่อสาร

Source: The 2007 Industrial Census, Pattani Province, National Statistical Office, Ministry of Information and Communication Technology.

ตาราง 4 จำนวนและร้อยละของสถานประกอบการอุตสาหกรรมผลิต จัំแยกตามระยะเวลาการผลิตใหม่ 2549 และหมวดอุตสาหกรรม

TABLE 4 NUMBER AND PERCENTAGE OF MANUFACTURING ESTABLISHMENTS BY PERIOD OF OPERATION IN 2006 AND DIVISION OF INDUSTRY

| รหัส Code | จำนวน establishments | ร้อยละ % | ระยะเวลาการผลิต Period of operation in 2006 | | | | | | | | | | | | Division of Industry | | |
|--------------|-------------------------|-------------|---|--------|--------|---------|--------|--------|-----------------------|--------|--------|--------|--------|--------|----------------------|--------|---|
| | | | เดือน Months | | | | | | ชั่วโมง Hours per day | | | | | | | | |
| | | | < 3 | 3 - 6 | 7 - 9 | 10 - 12 | < 8 | 8 - 10 | > 10 | | | | | | | | |
| | จำนวน | ร้อยละ | จำนวน | ร้อยละ | จำนวน | ร้อยละ | จำนวน | ร้อยละ | จำนวน | ร้อยละ | จำนวน | ร้อยละ | จำนวน | ร้อยละ | จำนวน | ร้อยละ | |
| | Number | % | Number | % | Number | % | Number | % | Number | % | Number | % | Number | % | Number | % | |
| | 3,546 | 100.00 | 164 | 4.62 | 223 | 6.29 | 206 | 5.81 | 2,953 | 83.28 | 2,568 | 72.42 | 964 | 27.19 | 14 | 0.39 | Total |
| 15 | 1,048 | 100.00 | 20 | 1.91 | 108 | 10.31 | 64 | 6.11 | 856 | 81.68 | 852 | 81.30 | 184 | 17.56 | 12 | 1.15 | Manufacture of food products and beverages |
| 16 | - | - | - | - | - | - | - | - | - | - | - | - | - | - | - | - | Manufacture of tobacco products |
| 17 | 51 | 100.00 | 1 | 1.96 | 6 | 11.76 | 17 | 33.33 | 27 | 52.94 | 22 | 43.14 | 29 | 56.86 | - | - | Manufacture of textiles |
| 18 | 1,714 | 100.00 | 142 | 8.28 | 72 | 4.20 | 105 | 6.13 | 1,395 | 81.39 | 1,350 | 78.76 | 364 | 21.24 | - | - | Manufacture of wearing apparel; dressing and dyeing of fur |
| 19 | - | - | - | - | - | - | - | - | - | - | - | - | - | - | - | - | Tanning and dressing of leather; manufacture of luggage, handbags, saddlery, harness and footwear |
| 20 | 114 | 100.00 | - | - | - | - | - | 114 | 100.00 | 52 | 45.61 | 62 | 54.39 | - | - | - | Manufacture of wood and of products of wood and cork, except furniture; manufacture of articles of straw and plaiting materials |
| 21 | - | - | - | - | - | - | - | - | - | - | - | - | - | - | - | - | Manufacture of paper and paper products |
| 22 | 7 | 100.00 | - | - | - | - | 7 | 100.00 | 3 | 42.86 | 4 | 57.14 | - | - | - | - | Publishing, printing and reproduction of recorded media |
| 23 | - | - | - | - | - | - | - | - | - | - | - | - | - | - | - | - | Manufacture of coke, refined petroleum products and nuclear fuel |
| 24 | 9 | 100.00 | - | - | - | - | 9 | 100.00 | 4 | 44.44 | 5 | 55.56 | - | - | - | - | Manufacture of chemicals and chemical products |
| 25 | 6 | 100.00 | - | - | - | - | 6 | 100.00 | - | - | 4 | 66.67 | 2 | 33.33 | - | - | Manufacture of rubber and plastics products |
| 26 | 87 | 100.00 | 1 | 1.15 | 7 | 8.05 | 10 | 11.49 | 69 | 79.31 | 70 | 80.46 | 16 | 18.39 | - | - | Manufacture of other non-metallic mineral products |
| 27 | 2 | 100.00 | - | - | - | - | 2 | 100.00 | 2 | 100.00 | - | - | - | - | - | - | Manufacture of basic metals |
| 28 | 230 | 100.00 | - | - | 19 | 8.26 | 3 | 1.30 | 208 | 90.43 | 88 | 38.26 | 142 | 61.74 | - | - | Manufacture of fabricated metal products, except machinery and equipment |
| 29 | 13 | 100.00 | - | - | - | - | - | 13 | 100.00 | 2 | 15.38 | 11 | 84.62 | - | - | - | Manufacture of machinery and equipment n.e.c. |
| 30 | - | - | - | - | - | - | - | - | - | - | - | - | - | - | - | - | Manufacture of office, accounting and computing machinery |
| 31 | 30 | 100.00 | - | - | - | - | 2 | 6.67 | 28 | 93.33 | 5 | 16.67 | 25 | 83.33 | - | - | Manufacture of electrical machinery and apparatus n.e.c. |
| 32 | 1 | 100.00 | - | - | - | - | - | 1 | 100.00 | - | - | - | 1 | 100.00 | - | - | Manufacture of radio, television and communication equipment and apparatus |
| 33 | 14 | 100.00 | - | - | 3 | 21.43 | - | - | 11 | 78.57 | 14 | 100.00 | - | - | - | - | Manufacture of medical, precision and optical instruments, watches and clocks |
| 34 | - | - | - | - | - | - | - | - | - | - | - | - | - | - | - | - | Manufacture of motor vehicles, trailers and semi-trailer; |
| 35 | 40 | 100.00 | - | - | 2 | 5.00 | - | - | 38 | 95.00 | 16 | 40.00 | 24 | 60.00 | - | - | Manufacture of other transport equipment |
| 36 | 180 | 100.00 | - | - | 7 | 3.89 | 5 | 2.78 | 169 | 93.89 | 89 | 49.44 | 91 | 50.56 | - | - | Manufacture of furniture; manufacturing n.e.c. |
| 37 | - | - | - | - | - | - | - | - | - | - | - | - | - | - | - | - | Recycling |

ที่มา: สำนักอุตสาหกรรม พ.ศ.2550 อีเอ็มพีเอ็นดี สำนักงานสถิติแห่งชาติ กระทรวงเทคโนโลยีสารสนเทศและการสื่อสาร

Source: The 2007 Industrial Census, Pattani Province, National Statistical Office, Ministry of Information and Communication Technology.

ตาราง 5 มูลค่าเงินลงทุนจดทะเบียน จำนวนและร้อยละของสถานประกอบการอุตสาหกรรมผลิต อุตสาหกรรมจดทะเบียน และหมวดอุตสาหกรรม

TABLE 5 VALUE OF REGISTERED CAPITAL, NUMBER AND PERCENTAGE OF MANUFACTURING ESTABLISHMENTS BY VALUE OF REGISTERED CAPITAL AND DIVISION OF INDUSTRY

| รหัส Code | หมวดอุตสาหกรรม | จำนวนสถานประกอบการ ไม่มีทุนจดทะเบียน | | | | | | | | | | มูลค่าจดทะเบียน (ล้านบาท) Registered capital (Million baht) | | | | | | | | | | มูลค่าเงินลงทุนจดทะเบียน Value of registered capital | Division of Industry | | | | |
|--------------|--|--------------------------------------|--------|--------------------------------|--------|-------|--------|-------|--------|-------|--------|---|--------|-------|--------|---------|--------|---------|--------|---------|--------|---|----------------------|-------------|---|---|--|
| | | Number of establishments | | No value of registered capital | | Total | | <1 | | 1-9 | | 10-49 | | 50-99 | | 100-199 | | 200-499 | | 500-999 | | | | ≥ 1,000 | | | |
| | | จำนวน | ร้อยละ | จำนวน | ร้อยละ | จำนวน | ร้อยละ | จำนวน | ร้อยละ | จำนวน | ร้อยละ | จำนวน | ร้อยละ | จำนวน | ร้อยละ | จำนวน | ร้อยละ | จำนวน | ร้อยละ | จำนวน | ร้อยละ | | | จำนวน | ร้อยละ | | |
| | รวม | 3,546 | 100.00 | 3,506 | 98.87 | 40 | 1.13 | 2 | 5.00 | 20 | 50.00 | 13 | 32.50 | 2 | 5.00 | 3 | 7.50 | - | - | - | - | - | - | 772,209,700 | Total | | |
| 15 | การผลิตเครื่องดื่มอาหารและเครื่องดื่ม | 1,048 | 100.00 | 1,025 | 97.81 | 24 | 2.29 | 1 | 4.17 | 7 | 29.17 | 11 | 45.83 | 2 | 8.33 | 3 | 12.50 | - | - | - | - | - | - | 705,743,100 | Manufacture of food products and beverages | | |
| 16 | การผลิตผลิตภัณฑ์ยาสูบ | - | - | - | - | - | - | - | - | - | - | - | - | - | - | - | - | - | - | - | - | - | - | - | Manufacture of tobacco products | | |
| 17 | การผลิตสิ่งทอ | 51 | 100.00 | 51 | 100.00 | - | - | - | - | - | - | - | - | - | - | - | - | - | - | - | - | - | - | - | Manufacture of textiles | | |
| 18 | การผลิตเครื่องแต่งกาย รวมทั้งการตกแต่งและซ่อมแซมเสื้อผ้า | 1,714 | 100.00 | 1,714 | 100.00 | - | - | - | - | - | - | - | - | - | - | - | - | - | - | - | - | - | - | - | Manufacture of wearing apparel, dressing and dyeing of fur | | |
| 19 | การฟอกและตกแต่งหนังสัตว์ รวมทั้งการผลิตกระเป๋าเดินทาง กระเป๋าถือ อานม้า เครื่องเขียนและรองเท้า | - | - | - | - | - | - | - | - | - | - | - | - | - | - | - | - | - | - | - | - | - | - | - | Tanning and dressing of leather, manufacture of luggage, handbags, saddlery, harness and footwear | | |
| 20 | การผลิตไม้และผลิตภัณฑ์จากไม้และไม้เทียม ยกเว้น ฟอร์มิคเจอร์ รวมทั้งการผลิตสิ่งของที่ทำจากฟางและวัสดุเทียมอื่นๆ | 114 | 100.00 | 111 | 97.37 | 3 | 2.63 | 1 | 33.33 | 2 | 66.67 | - | - | - | - | - | - | - | - | - | - | - | - | - | 9,500,000 | Manufacture of wood and of products of wood and cork, except furniture; manufacture of articles of straw and plaiting materials | |
| 21 | การผลิตกระดาษและผลิตภัณฑ์กระดาษ | - | - | - | - | - | - | - | - | - | - | - | - | - | - | - | - | - | - | - | - | - | - | - | - | Manufacture of paper and paper products | |
| 22 | การผลิตหมึกพิมพ์ และกระดาษเขียนสีชนิดอื่น | 7 | 100.00 | 6 | 85.71 | 1 | 14.29 | - | - | 1 | ### | - | - | - | - | - | - | - | - | - | - | - | - | - | 1,000,000 | Publishing, printing and reproduction of recorded media | |
| 23 | การผลิตผลิตภัณฑ์พลาสติกและพลาสติกแข็ง | - | - | - | - | - | - | - | - | - | - | - | - | - | - | - | - | - | - | - | - | - | - | - | - | Manufacture of coke, refined petroleum products and nuclear fuel | |
| 24 | การผลิตเคมีภัณฑ์และผลิตภัณฑ์เคมี | 9 | 100.00 | 7 | 77.78 | 2 | 22.22 | - | - | 1 | 50.00 | 1 | 50.00 | - | - | - | - | - | - | - | - | - | - | - | 21,000,000 | Manufacture of chemicals and chemical products | |
| 25 | การผลิตผลิตภัณฑ์ยางและพลาสติก | 6 | 100.00 | 5 | 83.33 | 1 | 16.67 | - | - | 1 | ### | - | - | - | - | - | - | - | - | - | - | - | - | - | 1,300,000 | Manufacture of rubber and plastics products | |
| 26 | การผลิตผลิตภัณฑ์ถลุงแร่โลหะ | 87 | 100.00 | 83 | 95.40 | 4 | 4.60 | - | - | 3 | 75.00 | 1 | 25.00 | - | - | - | - | - | - | - | - | - | - | - | 23,666,600 | Manufacture of other non-metallic mineral products | |
| 27 | การผลิตโลหะขั้นมูลฐาน | 2 | 100.00 | 2 | 100.00 | - | - | - | - | - | - | - | - | - | - | - | - | - | - | - | - | - | - | - | - | Manufacture of basic metals | |
| 28 | การผลิตผลิตภัณฑ์จากโลหะประดิษฐ์ ยกเว้นเครื่องจักรและอุปกรณ์ | 230 | 100.00 | 230 | 100.00 | - | - | - | - | - | - | - | - | - | - | - | - | - | - | - | - | - | - | - | - | Manufacture of fabricated metal products, except machinery and equipment | |
| 29 | การผลิตเครื่องจักรและอุปกรณ์ ซึ่งมีได้แก่ประเภทไปนก่อน | 13 | 100.00 | 12 | 92.31 | 1 | 7.69 | - | - | 1 | ### | - | - | - | - | - | - | - | - | - | - | - | - | - | - | 1,000,000 | Manufacture of machinery and equipment n.e.c. |
| 30 | การผลิตเครื่องจักรส่วนงาน เครื่องทำน้ำแข็ง และเครื่องคำนวณ | - | - | - | - | - | - | - | - | - | - | - | - | - | - | - | - | - | - | - | - | - | - | - | - | Manufacture of office, accounting and computing machinery | |
| 31 | การผลิตเครื่องจักรและอุปกรณ์ ไฟฟ้า ซึ่งมีได้แก่ประเภทไปนก่อน | 30 | 100.00 | 30 | 100.00 | - | - | - | - | - | - | - | - | - | - | - | - | - | - | - | - | - | - | - | - | Manufacture of electrical machinery and apparatus n.e.c. | |
| 32 | การผลิตอุปกรณ์และเครื่องอุปกรณ์วิทยุ โทรทัศน์ และการสื่อสาร | 1 | 100.00 | 1 | 100.00 | - | - | - | - | - | - | - | - | - | - | - | - | - | - | - | - | - | - | - | - | Manufacture of radio, television and communication equipment and apparatus | |
| 33 | การผลิตอุปกรณ์ที่ใช้ในทางการแพทย์ การวัดความถี่ และอุปกรณ์ที่ใช้ในทางทัศนศาสตร์ นาฬิกา | 14 | 100.00 | 14 | 100.00 | - | - | - | - | - | - | - | - | - | - | - | - | - | - | - | - | - | - | - | - | Manufacture of medical, precision and optical instruments, watches and clocks | |
| 34 | การผลิตยานยนต์ส่วนบุคคลและรถจักรยานยนต์ | - | - | - | - | - | - | - | - | - | - | - | - | - | - | - | - | - | - | - | - | - | - | - | - | Manufacture of motor vehicles, trailers and semi-trailers | |
| 35 | การผลิตเครื่องอุปโภคบริโภคขนส่งอื่นๆ | 40 | 100.00 | 38 | 95.00 | 2 | 5.00 | - | - | 2 | ### | - | - | - | - | - | - | - | - | - | - | - | - | - | - | 2,000,000 | Manufacture of other transport equipment |
| 36 | การผลิตเฟอร์นิเจอร์ รวมทั้งการผลิตซึ่งมีได้แก่ประเภทไปนก่อน | 180 | 100.00 | 178 | 98.89 | 2 | 1.11 | - | - | 2 | ### | - | - | - | - | - | - | - | - | - | - | - | - | - | - | 7,000,000 | Manufacture of furniture; manufacturing n.e.c. |
| 37 | การผลิตภัณฑ์จากผลิตภัณฑ์ปิโตรเลียม | - | - | - | - | - | - | - | - | - | - | - | - | - | - | - | - | - | - | - | - | - | - | - | - | - | Recycling |

ที่มา: สำมะโนอุตสาหกรรม พ.ศ.2550 อังคฤกษ์ชาติ สำนักงานสถิติแห่งชาติ กระทรวงเทคโนโลยีสารสนเทศและการสื่อสาร
Source: The 2007 Industrial Census, Pattani Province, National Statistical Office, Ministry of Information and Communication Technology.

ตาราง 6 มูลค่าเงินลงทุนที่ต่างประเทศร่วมลงทุนหรือถือหุ้น จำนวนและร้อยละของสถานประกอบการอุตสาหกรรมผลิต จำนวนตามสัดส่วนของการร่วมลงทุนหรือถือหุ้นของต่างประเทศ และหมวดอุตสาหกรรม

TABLE 6 VALUE OF FOREIGN INVESTMENT OR SHARE HOLDING, NUMBER AND PERCENTAGE OF MANUFACTURING ESTABLISHMENTS BY PROPORTION OF FOREIGN INVESTMENT OR SHARE HOLDING AND DIVISION OF INDUSTRY

| รหัส Code | หมวดอุตสาหกรรม | จำนวนสถาน- ประกอบการ | | ไม่มีต่างประเทศ ร่วมลงทุนหรือถือหุ้น | | สัดส่วนของการร่วมลงทุนหรือถือหุ้น | | | | | | มูลค่าเงินลงทุนที่ประเทศ มาร่วมลงทุนหรือถือหุ้น Value of foreign investment or share holding | Division of Industry | | |
|--------------|---|-------------------------|---------------|---|--------------|-----------------------------------|-------------|-----------------|-------------|-----------------|---------------|--|----------------------|-------------------|---|
| | | จำนวน Number | ร้อยละ % | จำนวน Number | ร้อยละ % | < 10% | | 10 - 50% | | > 50% | | | | | |
| | | | | | | จำนวน Number | ร้อยละ % | จำนวน Number | ร้อยละ % | จำนวน Number | ร้อยละ % | | | | |
| | รวม | 3,546 | 100.00 | 3,544 | 99.94 | 2 | 0.06 | - | - | 2 | 100.00 | - | - | 56,840,000 | Total |
| 15 | การผลิตผลิตภัณฑ์อาหารและเครื่องดื่ม | 1,048 | 100.00 | 1,047 | 99.90 | 1 | 0.10 | - | - | 1 | 100.00 | - | - | 49,000,000 | Manufacture of food products and beverages |
| 16 | การผลิตผลิตภัณฑ์ยาสูบ | - | - | - | - | - | - | - | - | - | - | - | - | - | Manufacture of tobacco products |
| 17 | การผลิตสิ่งทอ | 51 | 100.00 | 51 | 100.00 | - | - | - | - | - | - | - | - | - | Manufacture of textiles |
| 18 | การผลิตเครื่องแต่งกาย รวมทั้งการตกแต่งและซ่อมเสื้อผ้า | 1,714 | 100.00 | 1,714 | 100.00 | - | - | - | - | - | - | - | - | - | Manufacture of wearing apparel, dressing and dyeing of fur |
| 19 | การฟอกและตกแต่งหนังรองเท้า รวมทั้งการผลิตกระเป๋าเดินทาง กระเป๋าถือ อานม้า เครื่องเขียนและเครื่องสำอาง | - | - | - | - | - | - | - | - | - | - | - | - | - | Tanning and dressing of leather; manufacture of luggage, handbags, saddlery, harness and footwear |
| 20 | การผลิตไม้และผลิตภัณฑ์จากไม้และไม้ก๊อก ยกเว้น เฟอร์นิเจอร์ รวมทั้งการผลิตสิ่งของที่ทำจากฟางและวัสดุจากต้นอื่น ๆ | 114 | 100.00 | 114 | 100.00 | - | - | - | - | - | - | - | - | - | Manufacture of wood and of products of wood and cork, except furniture; manufacture of articles of straw and plaiting materials |
| 21 | การผลิตกระดาษและผลิตภัณฑ์กระดาษ | - | - | - | - | - | - | - | - | - | - | - | - | - | Manufacture of paper and paper products |
| 22 | การพิมพ์ที่พิมพ์ภาพ การพิมพ์ และการทำสำเนาอื่น ๆ | 7 | 100.00 | 7 | 100.00 | - | - | - | - | - | - | - | - | - | Publishing, printing and reproduction of recorded media |
| 23 | การผลิตผลิตภัณฑ์พลาสติก ผลิตภัณฑ์ที่ได้จากการถักนิตที่มีใยโพลีเอทิลีนและใยสังเคราะห์ | - | - | - | - | - | - | - | - | - | - | - | - | - | Manufacture of coke, refined petroleum products and nuclear fuel |
| 24 | การผลิตเคมีภัณฑ์และผลิตภัณฑ์ | 9 | 100.00 | 8 | 88.89 | 1 | 11.11 | - | - | 1 | 100.00 | - | - | 7,840,000 | Manufacture of chemicals and chemical products |
| 25 | การผลิตผลิตภัณฑ์ยางและพลาสติก | 6 | 100.00 | 6 | 100.00 | - | - | - | - | - | - | - | - | - | Manufacture of rubber and plastics products |
| 26 | การผลิตผลิตภัณฑ์จากแร่โลหะ | 87 | 100.00 | 87 | 100.00 | - | - | - | - | - | - | - | - | - | Manufacture of other non-metallic mineral products |
| 27 | การผลิตโลหะขั้นพื้นฐาน | 2 | 100.00 | 2 | 100.00 | - | - | - | - | - | - | - | - | - | Manufacture of basic metals |
| 28 | การผลิตผลิตภัณฑ์ที่มาจากโลหะประดิษฐ์ ยกเว้นเครื่องจักรและอุปกรณ์ | 230 | 100.00 | 230 | 100.00 | - | - | - | - | - | - | - | - | - | Manufacture of fabricated metal products, except machinery and equipment |
| 29 | การผลิตเครื่องจักรและอุปกรณ์ ซึ่งมีได้แก่ประตอกำปั่น | 13 | 100.00 | 13 | 100.00 | - | - | - | - | - | - | - | - | - | Manufacture of machinery and equipment n.e.c. |
| 30 | การผลิตเครื่องจักรสำนักงาน เครื่องทำปฏิกิริยา และเครื่องคำนวณ | - | - | - | - | - | - | - | - | - | - | - | - | - | Manufacture of office, accounting and computing machinery |
| 31 | การผลิตเครื่องจักรและเครื่องอุปกรณ์ ไฟฟ้า ซึ่งมีได้แก่ประตอกำปั่น | 30 | 100.00 | 30 | 100.00 | - | - | - | - | - | - | - | - | - | Manufacture of electrical machinery and apparatus n.e.c. |
| 32 | การผลิตอุปกรณ์และเครื่องอุปกรณ์วิทยุ โทรทัศน์ และการสื่อสาร | 1 | 100.00 | 1 | 100.00 | - | - | - | - | - | - | - | - | - | Manufacture of radio, television and communication equipment and apparatus |
| 33 | การผลิตอุปกรณ์ที่ใช้ในทางเกษตร การวัดความถี่ และอุปกรณ์ที่ใช้ในทางทันตศรัทธ นานา | 14 | 100.00 | 14 | 100.00 | - | - | - | - | - | - | - | - | - | Manufacture of medical, precision and optical instruments, watches and clocks |
| 34 | การผลิตยานยนต์ รถพ่วงและรถแทรกเตอร์ | - | - | - | - | - | - | - | - | - | - | - | - | - | Manufacture of motor vehicles, trailers and semi-trailers |
| 35 | การผลิตเครื่องอุปกรณ์การขนส่งอื่น ๆ | 40 | 100.00 | 40 | 100.00 | - | - | - | - | - | - | - | - | - | Manufacture of other transport equipment |
| 36 | การผลิตเฟอร์นิเจอร์ รวมทั้งการผลิตซึ่งมีได้แก่ประตอกำปั่น | 180 | 100.00 | 180 | 100.00 | - | - | - | - | - | - | - | - | - | Manufacture of furniture; manufacturing n.e.c. |
| 37 | การนำผลิตภัณฑ์กลับมาผลิตเป็นวัตถุดิบใหม่ | - | - | - | - | - | - | - | - | - | - | - | - | - | Recycling |

ที่มา: อุตสาหกรรม พ.ศ.2550 จังหวัดปัตตานี สำนักงานสถิติแห่งชาติ กระทรวงเทคโนโลยีสารสนเทศและการสื่อสาร

Source: The 2007 Industrial Census, Pattani Province, National Statistical Office, Ministry of Information and Communication Technology.

ตาราง 7 จำนวนและร้อยละของสถานประกอบการการผลิตที่ตั้งประเทศแรกลงทุน จำนวนตามประเทศร่วมลงทุนหรือถือหุ้นมากที่สุดเป็นอันดับหนึ่ง และหมวดอุตสาหกรรม

TABLE 7 NUMBER AND PERCENTAGE OF MANUFACTURING ESTABLISHMENTS WITH FOREIGN INVESTMENT BY THE FIRST COUNTRY WITH HIGHEST SHARE HOLDING AND DIVISION OF INDUSTRY

| รหัส Code | หมวดอุตสาหกรรม Division of Industry | จำนวนตามประเภท Number of establishments | | ไม่มีการลงทุน No foreign investment | | มีการลงทุน With foreign investment | | ประเทศร่วมลงทุนหรือถือหุ้นมากที่สุดเป็นอันดับหนึ่ง The first country with highest share holding | | | | | | | | | | รวม Total | | | | | | | |
|--------------|---|--|-------------|--|-------------|---------------------------------------|-------------|---|-------------|------------------|-------------|-------------------|-------------|-----------------------|-------------|-----------------|-------------|--------------|-----------------|-------------|--------------------------------|-------------|-----------------|--|---|
| | | จำนวน Number | ร้อยละ % | จำนวน Number | ร้อยละ % | จำนวน Number | ร้อยละ % | เกาหลี Korea | | ญี่ปุ่น Japan | | ไต้หวัน Taiwan | | สิงคโปร์ Singapore | | จีน China | | | USA | | ประเทศอื่นๆ Other countries | | | | |
| | | | | | | | | จำนวน Number | ร้อยละ % | จำนวน Number | ร้อยละ % | จำนวน Number | ร้อยละ % | จำนวน Number | ร้อยละ % | จำนวน Number | ร้อยละ % | | จำนวน Number | ร้อยละ % | จำนวน Number | ร้อยละ % | จำนวน Number | ร้อยละ % | จำนวน Number |
| | | 3,546 | 100.00 | 3,544 | 99.94 | 2 | 0.06 | | | | | | | | | | | | | | | 2 | 100.00 | | |
| 15 | การผลิตสินค้าอาหารและเครื่องดื่ม | 1,048 | 100.00 | 1,047 | 99.90 | 1 | 0.10 | | | | | | | | | | | | | | | 1 | 100.00 | Manufacture of food products and beverages | |
| 16 | การผลิตสิ่งทอ | | | | | | | | | | | | | | | | | | | | | | | | Manufacture of tobacco products |
| 17 | การผลิตสิ่งทอ | 51 | 100.00 | 51 | 100.00 | | | | | | | | | | | | | | | | | | | | Manufacture of textiles |
| 18 | การผลิตเครื่องเล่นทางวิทยุ โทรทัศน์ เครื่องเสียงและเครื่องเล่นวีซีดี | 1,714 | 100.00 | 1,714 | 100.00 | | | | | | | | | | | | | | | | | | | | Manufacture of wearing apparel; dressing and dyeing of fur |
| 19 | การผลิตและซ่อมแซมยานยนต์ รถจักรยานยนต์ เครื่องมือกล และเครื่องใช้ในบ้าน | | | | | | | | | | | | | | | | | | | | | | | | Tanning and dressing of leather; manufacture of luggage, handbags, saddlery/harness and footwear |
| 20 | การผลิตไม้และผลิตภัณฑ์จากไม้ | 114 | 100.00 | 114 | 100.00 | | | | | | | | | | | | | | | | | | | | Manufacture of wood and of products of wood and cork, except furniture; manufacture of articles of straw and plaiting materials |
| 21 | การผลิตกระดาษและผลิตภัณฑ์กระดาษ | | | | | | | | | | | | | | | | | | | | | | | | Manufacture of paper and paper products |
| 22 | การผลิตพลาสติกและผลิตภัณฑ์พลาสติก | 7 | 100.00 | 7 | 100.00 | | | | | | | | | | | | | | | | | | | | Publishing, printing and reproduction of recorded media |
| 23 | การผลิตผลิตภัณฑ์ปิโตรเลียมและผลิตภัณฑ์จากถ่านหิน | | | | | | | | | | | | | | | | | | | | | | | | Manufacture of coke, refined petroleum products and nuclear fuel |
| 24 | การผลิตเคมีภัณฑ์และผลิตภัณฑ์เคมีภัณฑ์ | 9 | 100.00 | 8 | 88.89 | 1 | 11.11 | | | | | | | | | | | | | | | | | | Manufacture of chemicals and chemical products |
| 25 | การผลิตสิ่งทอสิ่งทอและสิ่งทอ | 6 | 100.00 | 6 | 100.00 | | | | | | | | | | | | | | | | | | | | Manufacture of rubber and plastics products |
| 26 | การผลิตสิ่งทอสิ่งทอสิ่งทอ | 87 | 100.00 | 87 | 100.00 | | | | | | | | | | | | | | | | | | | | Manufacture of other non-metallic mineral products |
| 27 | การผลิตโลหะขั้นมูลฐาน | 2 | 100.00 | 2 | 100.00 | | | | | | | | | | | | | | | | | | | | Manufacture of basic metals |
| 28 | การผลิตสิ่งทอสิ่งทอสิ่งทอสิ่งทอ | 230 | 100.00 | 230 | 100.00 | | | | | | | | | | | | | | | | | | | | Manufacture of fabricated metal products, except machinery and equipment |
| 29 | การผลิตเครื่องจักรกลและอุปกรณ์ | 13 | 100.00 | 13 | 100.00 | | | | | | | | | | | | | | | | | | | | Manufacture of machinery and equipment n.e.c. |
| 30 | การผลิตเครื่องจักรกลและอุปกรณ์ | | | | | | | | | | | | | | | | | | | | | | | | Manufacture of office, accounting and computing machinery |
| 31 | การผลิตเครื่องจักรกลและอุปกรณ์ | 30 | 100.00 | 30 | 100.00 | | | | | | | | | | | | | | | | | | | | Manufacture of electrical machinery and apparatus n.e.c. |
| 32 | การผลิตอุปกรณ์ที่ใช้ในทางเกษตรกรรม | 1 | 100.00 | 1 | 100.00 | | | | | | | | | | | | | | | | | | | | Manufacture of radio, television and communication equipment and apparatus |
| 33 | การผลิตอุปกรณ์ที่ใช้ในทางเกษตรกรรม | 14 | 100.00 | 14 | 100.00 | | | | | | | | | | | | | | | | | | | | Manufacture of medical, precision and optical instruments, watches and clocks |
| 34 | การผลิตยานยนต์ รถพ่วงและรถแทรกเตอร์ | | | | | | | | | | | | | | | | | | | | | | | | Manufacture of motor vehicles, trailers and semi-trailers |
| 35 | การผลิตเครื่องอุปโภคบริโภค | 40 | 100.00 | 40 | 100.00 | | | | | | | | | | | | | | | | | | | | Manufacture of other transport equipment |
| 36 | การผลิตเครื่องมือวัด | 180 | 100.00 | 180 | 100.00 | | | | | | | | | | | | | | | | | | | | Manufacture of furniture; manufacturing n.e.c. |
| 37 | การผลิตสิ่งทอสิ่งทอสิ่งทอ | | | | | | | | | | | | | | | | | | | | | | | | Recycling |

ที่มา: สำนักอุตสาหกรรม พ.ศ.2550 จังหวัดปัตตานี สำนักงานสถิติแห่งชาติ กระทรวงเทคโนโลยีสารสนเทศและการสื่อสาร

Source: The 2007 Industrial Census, Pattani Province, National Statistical Office, Ministry of Information and Communication Technology.

ตาราง 7.1 จำนวนและร้อยละของสถานประกอบการอุตสาหกรรมผลิตที่ตั้งประเทศรวมลงทุน จำนวนตามประเทศรวมลงทุนหรือหุ้นมากที่สุดเป็นอันดับสอง และหมวดอุตสาหกรรม
 TABLE 7.1 NUMBER AND PERCENTAGE OF MANUFACTURING ESTABLISHMENTS WITH FOREIGN INVESTMENT BY THE SECOND COUNTRY WITH HIGHEST SHARE HOLDING AND DIVISION OF INDUSTRY

| รหัส Code | หมวดอุตสาหกรรม Division of Industry | จำนวนสถานประกอบการ Number of establishments | | ไม่มีการลงทุน No foreign investment | | มีการลงทุนจากต่างประเทศ With foreign investment | | มีการลงทุนจากต่างประเทศ | | ประเทศรวมลงทุนหรือหุ้นมากที่สุดเป็นอันดับสอง The second country with highest share holding | | Division of Industry |
|--------------|---|--|---------------|--|--------------|--|-------------|-------------------------|-------------|---|-------------|----------------------|
| | | จำนวน Number | ร้อยละ % | จำนวน Number | ร้อยละ % | จำนวน Number | ร้อยละ % | จำนวน Number | ร้อยละ % | จำนวน Number | ร้อยละ % | |
| | รวม | 3,546 | 100.00 | 3,544 | 99.94 | 2 | 0.06 | | | | | 2,100.00 |
| 15 | การผลิตผลิตภัณฑ์อาหารและเครื่องดื่ม | 1,048 | 100.00 | 1,047 | 99.90 | 1 | 0.10 | | | | | 1,100.00 |
| 16 | การผลิตผลิตภัณฑ์ยาสูบ | - | - | - | - | - | - | | | | | - |
| 17 | การผลิตสิ่งทอ | 51 | 100.00 | 51 | 100.00 | - | - | | | | | - |
| 18 | การผลิตเครื่องแต่งกาย รวมทั้งการตกแต่งและย้อมเส้นด้าย | 1,714 | 100.00 | 1,714 | 100.00 | - | - | | | | | - |
| 19 | การผลิตเครื่องแต่งกายหนังสัตว์ รวมทั้งการผลิตกระเป๋าเดินทาง กระเป๋าถือ อานม้า เครื่องเขียนตึก และรองเท้า | - | - | - | - | - | - | | | | | - |
| 20 | การผลิตไม้และผลิตภัณฑ์จากไม้และไม้ก๊อก ยกเว้น เฟอร์นิเจอร์ รวมทั้งการผลิตสิ่งของที่ทำจากฟางและวัสดุพลาสติกอื่นๆ | 114 | 100.00 | 114 | 100.00 | - | - | | | | | - |
| 21 | การผลิตกระดาษและผลิตภัณฑ์กระดาษ | - | - | - | - | - | - | | | | | - |
| 22 | การพิมพ์ โฆษณา การพิมพ์ และกระดาษสันซ้อนบันทึก | 7 | 100.00 | 7 | 100.00 | - | - | | | | | - |
| 23 | การผลิตผลิตภัณฑ์จากไม้ ไม้ก๊อก ผลิตภัณฑ์ที่ได้จากการกลั่น น้ำมันปิโตรเลียมและเชื้อเพลิงปรมาณู | - | - | - | - | - | - | | | | | - |
| 24 | การผลิตเคมีภัณฑ์และผลิตภัณฑ์เคมี | 9 | 100.00 | 8 | 88.89 | 1 | 11.11 | | | | | 1,100.00 |
| 25 | การผลิตผลิตภัณฑ์ยางและพลาสติก | 6 | 100.00 | 6 | 100.00 | - | - | | | | | - |
| 26 | การผลิตผลิตภัณฑ์จากแร่โลหะ | 87 | 100.00 | 87 | 100.00 | - | - | | | | | - |
| 27 | การผลิตโลหะขั้นมูลฐาน | 2 | 100.00 | 2 | 100.00 | - | - | | | | | - |
| 28 | การผลิตผลิตภัณฑ์ที่มาจากโลหะบริสุทธิ์ ยกเว้นเครื่องจักรและอุปกรณ์ | 230 | 100.00 | 230 | 100.00 | - | - | | | | | - |
| 29 | การผลิตเครื่องจักรและอุปกรณ์ ซึ่งมีได้แต่ประเภทไปน้ออื่น | 13 | 100.00 | 13 | 100.00 | - | - | | | | | - |
| 30 | การผลิตเครื่องจักรสำนักงาน เครื่องทำน้ำแข็ง และเครื่องคำนวณ | - | - | - | - | - | - | | | | | - |
| 31 | การผลิตเครื่องจักรและเครื่องอุปโภคไฟฟ้า ซึ่งมีได้แต่ประเภทไปน้ออื่น | 30 | 100.00 | 30 | 100.00 | - | - | | | | | - |
| 32 | การผลิตอุปกรณ์และเครื่องอุปโภควิทยุ โทรทัศน์ และการสื่อสาร | 1 | 100.00 | 1 | 100.00 | - | - | | | | | - |
| 33 | การผลิตอุปกรณ์ที่ใช้ในทางการแพทย์ การจัดการความถี่ และอุปกรณ์ที่ใช้ในทางวิทยาศาสตร์ นานาเทคโนโลยีสารสนเทศ โทรคมนาคม และเครื่องคอมพิวเตอร์ | 14 | 100.00 | 14 | 100.00 | - | - | | | | | - |
| 34 | การผลิตยานยนต์ รถแทรกเตอร์ รถขุด | - | - | - | - | - | - | | | | | - |
| 35 | การผลิตเครื่องอุปโภคถาวรภัณฑ์อื่นๆ | 40 | 100.00 | 40 | 100.00 | - | - | | | | | - |
| 36 | การผลิตเฟอร์นิเจอร์ รวมทั้งการผลิตซึ่งมีได้แต่ประเภทไปน้ออื่น | 180 | 100.00 | 180 | 100.00 | - | - | | | | | - |
| 37 | การนำผลิตภัณฑ์กลับมาผลิตเป็นวัตถุดิบใหม่ | - | - | - | - | - | - | | | | | - |

ที่มา: สำนักอุตสาหกรรม พ.ศ.2550 อีวีทีอีทีไอ สำนักงานสถิติแห่งชาติ กระทรวงเทคโนโลยีสารสนเทศและการสื่อสาร
 Source: The 2007 Industrial Census, Pattani Province, National Statistical Office, Ministry of Information and Communication Technology.

ตาราง 7.2. จำนวนและร้อยละของสถานประกอบการอุตสาหกรรมผลิตที่ต่างประเทศร่วมลงทุน จำนวนตามประเทศร่วมลงทุนหรือถือหุ้นมากที่สุดเป็นอันดับสาม และหมวดอุตสาหกรรม

TABLE 7.2. NUMBER AND PERCENTAGE OF MANUFACTURING ESTABLISHMENTS WITH FOREIGN INVESTMENT BY THE THIRD COUNTRY WITH HIGHEST SHARE HOLDING AND DIVISION OF INDUSTRY

| รหัส Code | หมวดอุตสาหกรรม Division of Industry | จำนวนสถานประกอบการ Number of establishments | | | ไม่มีการลงทุน No foreign investment | | | มีการลงทุน With foreign investment | | | ประเทศร่วมลงทุนหรือถือหุ้นมากที่สุดเป็นอันดับสาม The third country with highest share holding | | | | | | | | | | | | | | | | | | | | | | | | | | | | | | | | |
|--------------|--|--|-------------|--------------|--|-------------|--------------|---------------------------------------|-------------|--------------|--|-------------|--------------|------------------|-------------|--------------|-------------------|-------------|--------------|-----------------------|-------------|--------------|-----------------|-------------|--------------|---------------------|-------------|--------------|--------------------------------|--|--|--|--|--|--|--|--|--|--|--|--|--|--|
| | | | | | | | | | | | เกาหลี Korea | | | ญี่ปุ่น Japan | | | ไต้หวัน Taiwan | | | สิงคโปร์ Singapore | | | จีน China | | | สหรัฐอเมริกา USA | | | ประเทศอื่นๆ Other countries | | | | | | | | | | | | | | |
| | | จำนวน Number | ร้อยละ % | รวม Total | จำนวน Number | ร้อยละ % | รวม Total | จำนวน Number | ร้อยละ % | รวม Total | จำนวน Number | ร้อยละ % | รวม Total | จำนวน Number | ร้อยละ % | รวม Total | จำนวน Number | ร้อยละ % | รวม Total | จำนวน Number | ร้อยละ % | รวม Total | จำนวน Number | ร้อยละ % | รวม Total | จำนวน Number | ร้อยละ % | รวม Total | | | | | | | | | | | | | | | |
| | | 3,546 | 100.00 | 3,544 | 99.94 | 2 | 0.06 | | | | | | | | | | | | | | | | | | | | | | | | | | | | | | | | | | | | |
| 15 | การผลิตภัตตาคารและเครื่องดื่ม | 1,048 | 100.00 | 1,047 | 99.90 | 1 | 0.10 | | | | | | | | | | | | | | | | | | | | | | | | | | | | | | | | | | | | |
| 16 | การผลิตภัตตาคาร | - | - | - | - | - | - | | | | | | | | | | | | | | | | | | | | | | | | | | | | | | | | | | | | |
| 17 | การผลิตสิ่งทอ | 51 | 100.00 | 51 | 100.00 | - | - | | | | | | | | | | | | | | | | | | | | | | | | | | | | | | | | | | | | |
| 18 | การผลิตเครื่องแต่งกายรวมทั้งการตกแต่งและย้อมสีเส้นด้าย | 1,714 | 100.00 | 1,714 | 100.00 | - | - | | | | | | | | | | | | | | | | | | | | | | | | | | | | | | | | | | | | |
| 19 | การฟอกและย้อมเส้นด้ายเพื่อเตรียมการย้อมเป็นสีตาม กระเปาะย้อม อาน้ำ เครื่องเย็บปักถักร้อย และรองเท้า | - | - | - | - | - | - | | | | | | | | | | | | | | | | | | | | | | | | | | | | | | | | | | | | |
| 20 | การผลิตไม้และผลิตภัณฑ์จากไม้และไม้ก๊อก ยกเว้นเฟอร์นิเจอร์ รวมทั้งการผลิตสิ่งของที่ทำจากฟางและวัสดุจากสัตว์อื่นๆ | 114 | 100.00 | 114 | 100.00 | - | - | | | | | | | | | | | | | | | | | | | | | | | | | | | | | | | | | | | | |
| 21 | การผลิตกระดาษและผลิตภัณฑ์กระดาษ | - | - | - | - | - | - | | | | | | | | | | | | | | | | | | | | | | | | | | | | | | | | | | | | |
| 22 | การพิมพ์ทั้งแบบ การพิมพ์และการทำสิ่งพิมพ์อื่น | 7 | 100.00 | 7 | 100.00 | - | - | | | | | | | | | | | | | | | | | | | | | | | | | | | | | | | | | | | | |
| 23 | การผลิตผลิตภัณฑ์จากไม้ ผลิตภัณฑ์ที่ได้จากการถัก นํ้ามันปิโตรเลียมและเชื้อเพลิงปรมาณู | - | - | - | - | - | - | | | | | | | | | | | | | | | | | | | | | | | | | | | | | | | | | | | | |
| 24 | การผลิตเคมีภัณฑ์และผลิตภัณฑ์เคมี | 9 | 100.00 | 8 | 88.89 | 1 | 11.11 | | | | | | | | | | | | | | | | | | | | | | | | | | | | | | | | | | | | |
| 25 | การผลิตผลิตภัณฑ์พลาสติกและพลาสติก | 6 | 100.00 | 6 | 100.00 | - | - | | | | | | | | | | | | | | | | | | | | | | | | | | | | | | | | | | | | |
| 26 | การผลิตผลิตภัณฑ์เครื่องแก้วโลหะ | 87 | 100.00 | 87 | 100.00 | - | - | | | | | | | | | | | | | | | | | | | | | | | | | | | | | | | | | | | | |
| 27 | การผลิตโลหะขั้นมูลฐาน | 2 | 100.00 | 2 | 100.00 | - | - | | | | | | | | | | | | | | | | | | | | | | | | | | | | | | | | | | | | |
| 28 | การผลิตผลิตภัณฑ์ที่ทำจากโลหะประดิษฐ์ ยกเว้นเครื่องจักรและอุปกรณ์ และอุปกรณ์ที่ใช้ในทางวิศวกรรม มาซิดา | 230 | 100.00 | 230 | 100.00 | - | - | | | | | | | | | | | | | | | | | | | | | | | | | | | | | | | | | | | | |
| 29 | การผลิตเครื่องจักรและอุปกรณ์ ซึ่งมีได้แก่ประเภทไว้ในที่อื่น | 13 | 100.00 | 13 | 100.00 | - | - | | | | | | | | | | | | | | | | | | | | | | | | | | | | | | | | | | | | |
| 30 | การผลิตเครื่องจักรส่วนงาน เครื่องทำน้ำแข็ง และเครื่องสำอาง | - | - | - | - | - | - | | | | | | | | | | | | | | | | | | | | | | | | | | | | | | | | | | | | |
| 31 | การผลิตเครื่องจักรและเครื่องปรอทไฟฟ้า ซึ่งมีได้แก่ประเภทไว้ในที่อื่น | 30 | 100.00 | 30 | 100.00 | - | - | | | | | | | | | | | | | | | | | | | | | | | | | | | | | | | | | | | | |
| 32 | การผลิตอุปกรณ์และเครื่องอุปกรณ์วิทยุ โทรทัศน์ และการสื่อสาร | 1 | 100.00 | 1 | 100.00 | - | - | | | | | | | | | | | | | | | | | | | | | | | | | | | | | | | | | | | | |
| 33 | การผลิตอุปกรณ์ที่ใช้ในทางเกษตร การวัดความถี่สูง และอุปกรณ์ที่ใช้ในทางวิศวกรรม มาซิดา | 14 | 100.00 | 14 | 100.00 | - | - | | | | | | | | | | | | | | | | | | | | | | | | | | | | | | | | | | | | |
| 34 | การผลิตยานยนต์ รถพ่วงและรถจักรยานยนต์ | - | - | - | - | - | - | | | | | | | | | | | | | | | | | | | | | | | | | | | | | | | | | | | | |
| 35 | การผลิตเครื่องอุปโภคบริโภคส่วนอื่นๆ | 40 | 100.00 | 40 | 100.00 | - | - | | | | | | | | | | | | | | | | | | | | | | | | | | | | | | | | | | | | |
| 36 | การผลิตเครื่องมือเครื่องใช้ รวมทั้งการผลิตซึ่งมีได้แก่ประเภทไว้ในที่อื่น | 180 | 100.00 | 180 | 100.00 | - | - | | | | | | | | | | | | | | | | | | | | | | | | | | | | | | | | | | | | |
| 37 | การนำผลิตภัณฑ์กลับมาผลิตเป็นวัตถุดิบใหม่ | - | - | - | - | - | - | | | | | | | | | | | | | | | | | | | | | | | | | | | | | | | | | | | | |
| | | รวม | | | | | | | | | | | | | | | | | | | | | | | | | | | | | | | | | | | | | | | | | |
| | | | | | | | | | | | | | | | | | | | | | | | | | | | | | | | | | | | | | | | | | | | |
| | | | | | | | | | | | | | | | | | | | | | | | | | | | | | | | | | | | | | | | | | | | |
| | | | | | | | | | | | | | | | | | | | | | | | | | | | | | | | | | | | | | | | | | | | |
| | | | | | | | | | | | | | | | | | | | | | | | | | | | | | | | | | | | | | | | | | | | |
| | | | | | | | | | | | | | | | | | | | | | | | | | | | | | | | | | | | | | | | | | | | |
| | | | | | | | | | | | | | | | | | | | | | | | | | | | | | | | | | | | | | | | | | | | |
| | | | | | | | | | | | | | | | | | | | | | | | | | | | | | | | | | | | | | | | | | | | |
| | | | | | | | | | | | | | | | | | | | | | | | | | | | | | | | | | | | | | | | | | | | |
| | | | | | | | | | | | | | | | | | | | | | | | | | | | | | | | | | | | | | | | | | | | |
| | | | | | | | | | | | | | | | | | | | | | | | | | | | | | | | | | | | | | | | | | | | |
| | | | | | | | | | | | | | | | | | | | | | | | | | | | | | | | | | | | | | | | | | | | |
| | | | | | | | | | | | | | | | | | | | | | | | | | | | | | | | | | | | | | | | | | | | |
| | | | | | | | | | | | | | | | | | | | | | | | | | | | | | | | | | | | | | | | | | | | |
| | | | | | | | | | | | | | | | | | | | | | | | | | | | | | | | | | | | | | | | | | | | |
| | | | | | | | | | | | | | | | | | | | | | | | | | | | | | | | | | | | | | | | | | | | |
| | | | | | | | | | | | | | | | | | | | | | | | | | | | | | | | | | | | | | | | | | | | |
| | | | | | | | | | | | | | | | | | | | | | | | | | | | | | | | | | | | | | | | | | | | |
| | | | | | | | | | | | | | | | | | | | | | | | | | | | | | | | | | | | | | | | | | | | |
| | | | | | | | | | | | | | | | | | | | | | | | | | | | | | | | | | | | | | | | | | | | |
| | | | | | | | | | | | | | | | | | | | | | | | | | | | | | | | | | | | | | | | | | | | |
| | | | | | | | | | | | | | | | | | | | | | | | | | | | | | | | | | | | | | | | | | | | |
| | | | | | | | | | | | | | | | | | | | | | | | | | | | | | | | | | | | | | | | | | | | |
| | | | | | | | | | | | | | | | | | | | | | | | | | | | | | | | | | | | | | | | | | | | |
| | | | | | | | | | | | | | | | | | | | | | | | | | | | | | | | | | | | | | | | | | | | |
| | | | | | | | | | | | | | | | | | | | | | | | | | | | | | | | | | | | | | | | | | | | |
| | | | | | | | | | | | | | | | | | | | | | | | | | | | | | | | | | | | | | | | | | | | |
| | | | | | | | | | | | | | | | | | | | | | | | | | | | | | | | | | | | | | | | | | | | |
| | | | | | | | | | | | | | | | | | | | | | | | | | | | | | | | | | | | | | | | | | | | |
| | | | | | | | | | | | | | | | | | | | | | | | | | | | | | | | | | | | | | | | | | | | |
| | | | | | | | | | | | | | | | | | | | | | | | | | | | | | | | | | | | | | | | | | | | |
| | | | | | | | | | | | | | | | | | | | | | | | | | | | | | | | | | | | | | | | | | | | |
| | | | | | | | | | | | | | | | | | | | | | | | | | | | | | | | | | | | | | | | | | | | |
| | | | | | | | | | | | | | | | | | | | | | | | | | | | | | | | | | | | | | | | | | | | |
| | | | | | | | | | | | | | | | | | | | | | | | | | | | | | | | | | | | | | | | | | | | |
| | | | | | | | | | | | | | | | | | | | | | | | | | | | | | | | | | | | | | | | | | | | |
| | | | | | | | | | | | | | | | | | | | | | | | | | | | | | | | | | | | | | | | | | | | |
| | | | | | | | | | | | | | | | | | | | | | | | | | | | | | | | | | | | | | | | | | | | |
| | | | | | | | | | | | | | | | | | | | | | | | | | | | | | | | | | | | | | | | | | | | |
| | | | | | | | | | | | | | | | | | | | | | | | | | | | | | | | | | | | | | | | | | | | |
| | | | | | | | | | | | | | | | | | | | | | | | | | | | | | | | | | | | | | | | | | | | |
| | | | | | | | | | | | | | | | | | | | | | | | | | | | | | | | | | | | | | | | | | | | |
| | | | | | | | | | | | | | | | | | | | | | | | | | | | | | | | | | | | | | | | | | | | |
| | | | | | | | | | | | | | | | | | | | | | | | | | | | | | | | | | | | | | | | | | | | |
| | | | | | | | | | | | | | | | | | | | | | | | | | | | | | | | | | | | | | | | | | | | |
| | | | | | | | | | | | | | | | | | | | | | | | | | | | | | | | | | | | | | | | | | | | |
| | | | | | | | | | | | | | | | | | | | | | | | | | | | | | | | | | | | | | | | | | | | |
| | | | | | | | | | | | | | | | | | | | | | | | | | | | | | | | | | | | | | | | | | | | |
| | | | | | | | | | | | | | | | | | | | | | | | | | | | | | | | | | | | | | | | | | | | |
| | | | | | | | | | | | | | | | | | | | | | | | | | | | | | | | | | | | | | | | | | | | |
| | | | | | | | | | | | | | | | | | | | | | | | | | | | | | | | | | | | | | | | | | | | |
| | | | | | | | | | | | | | | | | | | | | | | | | | | | | | | | | | | | | | | | | | | | |
| | | | | | | | | | | | | | | | | | | | | | | | | | | | | | | | | | | | | | | | | | | | |
| | | | | | | | | | | | | | | | | | | | | | | | | | | | | | | | | | | | | | | | | | | | |
| | | | | | | | | | | | | | | | | | | | | | | | | | | | | | | | | | | | | | | | | | | | |
| | | | | | | | | | | | | | | | | | | | | | | | | | | | | | | | | | | | | | | | | | | | |

ตาราง 8 จำนวนและร้อยละของสถานประกอบการอุตสาหกรรมผลิต จำนวนตามการส่งเสริมการลงทุน จำนวนโรงงานและสถานประกอบการส่งเสริมการลงทุน และหมวดอุตสาหกรรม

TABLE 8 NUMBER AND PERCENTAGE OF MANUFACTURING ESTABLISHMENTS BY INVESTMENT PROMOTION FROM BOARD OF INVESTMENT (BOI) AND DIVISION OF INDUSTRY

| รหัส Code | หมวดอุตสาหกรรม | จำนวนสถานประกอบการ | | การส่งเสริมการลงทุนจากสำนักงานคณะกรรมการส่งเสริมการลงทุน | | Investment promotion from board of investment (BOI) | | Division of Industry |
|--------------|--|--------------------------|---------------|--|--------------|---|-------------|---|
| | | Number of establishments | | Number | | Number | | |
| | | จำนวน Number | ร้อยละ % | จำนวน Number | ร้อยละ % | จำนวน Number | ร้อยละ % | |
| | รวม | 3,546 | 100.00 | 3,536 | 99.72 | 10 | 0.28 | Total |
| 15 | การผลิตภัตตาคารและเครื่องดื่ม | 1,048 | 100.00 | 1,042 | 99.43 | 6 | 0.57 | Manufacture of food products and beverages |
| 16 | การผลิตภัตตาคาร | - | - | - | - | - | - | Manufacture of tobacco products |
| 17 | การผลิตสิ่งทอ | 51 | 100.00 | 51 | 100.00 | - | - | Manufacture of textiles |
| 18 | การผลิตเครื่องแต่งกายรวมทั้งการตกแต่งและย้อมสีขนสัตว์ | 1,714 | 100.00 | 1,714 | 100.00 | - | - | Manufacture of wearing apparel; dressing and dyeing of fur |
| 19 | การฟอกและตกแต่งหนังสัตว์ รวมทั้งการผลิตกระเป๋าเดินทาง กระเป๋าถือ อานม้า เครื่องเทียมและรองเท้า | - | - | - | - | - | - | Tanning and dressing of leather; manufacture of luggage, handbags, saddlery, harness and footwear |
| 20 | การผลิตไม้และผลิตภัณฑ์จากไม้และไม้ก๊อก ยานยนต์ รถจักรยานยนต์ และวัสดุจากพลาสติก | - | - | - | - | - | - | Manufacture of wood and of products of wood and cork, except furniture; manufacture of articles of straw and plaiting materials |
| 21 | การผลิตกระดาษและผลิตภัณฑ์กระดาษ | - | - | - | - | - | - | Manufacture of paper and paper products |
| 22 | การพิมพ์โฆษณา การพิมพ์ และการทำสำเนาอื่นที่คล้ายคลึงกัน | 7 | 100.00 | 7 | 100.00 | - | - | Publishing, printing and reproduction of recorded media |
| 23 | การผลิตผลิตภัณฑ์จากไม้ ผลิตภัณฑ์ที่ได้จากการกลั่นน้ำมันปิโตรเลียมและเชื้อเพลิงปรมาณู | - | - | - | - | - | - | Manufacture of coke, refined petroleum products and nuclear fuel |
| 24 | การผลิตเคมีภัณฑ์และผลิตภัณฑ์เคมี | 9 | 100.00 | 9 | 100.00 | - | - | Manufacture of chemicals and chemical products |
| 25 | การผลิตผลิตภัณฑ์ยางและพลาสติก | 6 | 100.00 | 5 | 83.33 | 1 | 16.67 | Manufacture of rubber and plastics products |
| 26 | การผลิตผลิตภัณฑ์จากแร่โลหะ | 87 | 100.00 | 87 | 100.00 | - | - | Manufacture of other non-metallic mineral products |
| 27 | การผลิตโลหะขั้นมูลฐาน | 2 | 100.00 | 2 | 100.00 | - | - | Manufacture of basic metals |
| 28 | การผลิตเครื่องจักรกลที่ทำจากโลหะและเครื่องจักรกลและอุปกรณ์ | 230 | 100.00 | 230 | 100.00 | - | - | Manufacture of fabricated metal products, except machinery and equipment |
| 29 | การผลิตเครื่องจักรกลและอุปกรณ์ | 13 | 100.00 | 13 | 100.00 | - | - | Manufacture of machinery and equipment n.e.c. |
| 30 | การผลิตเครื่องจักรกลสำนักงาน เครื่องทำบัญชี และเครื่องคำนวณ | - | - | - | - | - | - | Manufacture of office, accounting and computing machinery |
| 31 | การผลิตเครื่องจักรและเครื่องอุปโภคบริโภค | 30 | 100.00 | 30 | 100.00 | - | - | Manufacture of electrical machinery and apparatus n.e.c. |
| 32 | การผลิตอุปกรณ์และเครื่องอุปโภคบริโภค โทรทัศน์ และเครื่องสื่อสาร | 1 | 100.00 | 1 | 100.00 | - | - | Manufacture of radio, television and communication equipment and apparatus |
| 33 | การผลิตอุปกรณ์ที่ใช้ในทางการแพทย์ การวัดความถี่ และอุปกรณ์ที่ใช้ในทางทัศนศาสตร์ นาฬิกา | - | - | - | - | - | - | Manufacture of medical, precision and optical instruments, watches and clocks |
| 34 | การผลิตยานยนต์ รถพ่วงและรถกึ่งรถพ่วง | - | - | - | - | - | - | Manufacture of motor vehicles, trailers and semi-trailers |
| 35 | การผลิตเครื่องอุปโภคบริโภคขนส่งอื่น ๆ | 40 | 100.00 | 40 | 100.00 | - | - | Manufacture of other transport equipment |
| 36 | การผลิตเฟอร์นิเจอร์ รวมทั้งการผลิตสิ่งที่มีชีวิตประเภทไม้ในเนื้อไม้ | 180 | 100.00 | 179 | 99.44 | 1 | 0.56 | Manufacture of furniture, manufacturing n.e.c. |
| 37 | การผลิตผลิตภัณฑ์พลาสติกเป็นวัสดุใหม่ | - | - | - | - | - | - | Recycling |

ที่มา: สำนักงานอุตสาหกรรม พ.ศ.2550 จังหวัดปัตตานี สำนักงานสถิติแห่งชาติ กระทรวงเทคโนโลยีสารสนเทศและการสื่อสาร

Source: The 2007 Industrial Census, Pattani Province, National Statistical Office, Ministry of Information and Communication Technology.

ตาราง 10 จำนวนและร้อยละของสถานประกอบการอุตสาหกรรมผลิต อัญมณีและเครื่องประดับ อัญมณีและเครื่องประดับ อัญมณีและเครื่องประดับ อัญมณีและเครื่องประดับ อัญมณีและเครื่องประดับ

TABLE 10 NUMBER AND PERCENTAGE OF MANUFACTURING ESTABLISHMENTS BY EXPORTED COUNTRY OF PRODUCT AND DIVISION OF INDUSTRY

| รหัส Code | จำนวนสถานประกอบการ Number of establishments | ไม่มีการส่งออก | | มีการส่งออก | | ประเทศที่ส่งออก | | | | | | | | | | | | Division of Industry | | | | | | | | | | | | | | | |
|--------------|---|----------------|--------|-------------|--------|-----------------|--------|-------|--------|-------|--------|-------|--------|-------|--------|-------|--------|----------------------|-----------|--------|-------|--------|-------|--------|-------|--------|-------|-------------------|-------|--------|---|--------|-------|
| | | No export | | Export | | Thailand | | | Japan | | | Korea | | | Taiwan | | | | Singapore | | | China | | | USA | | | Country in Europe | | | Other countries | | |
| | | จำนวน | ร้อยละ | จำนวน | ร้อยละ | จำนวน | ร้อยละ | จำนวน | ร้อยละ | จำนวน | ร้อยละ | จำนวน | ร้อยละ | จำนวน | ร้อยละ | จำนวน | ร้อยละ | | จำนวน | ร้อยละ | จำนวน | ร้อยละ | จำนวน | ร้อยละ | จำนวน | ร้อยละ | จำนวน | ร้อยละ | จำนวน | ร้อยละ | จำนวน | ร้อยละ | จำนวน |
| | 3,546 | 100.00 | 3,557 | 99.75 | 9 | 0.25 | 1 | 11.11 | 1 | 20.00 | 1 | 11.11 | 2 | 22.22 | 1 | 11.11 | 2 | 22.22 | 1 | 11.11 | 2 | 22.22 | 2 | 40.00 | 2 | 40.00 | 2 | 40.00 | 3 | 33.33 | Total | | |
| 15 | 1,048 | 100.00 | 1,043 | 99.52 | 5 | 0.48 | 1 | 20.00 | | | | | | | | | | | | | | | | | | | | | | | Manufacture of food products and beverages | | |
| 16 | | | | | | | | | | | | | | | | | | | | | | | | | | | | | | | Manufacture of tobacco products | | |
| 17 | 51 | 100.00 | 51 | 100.00 | | | | | | | | | | | | | | | | | | | | | | | | | | | Manufacture of textiles | | |
| 18 | 1,714 | 100.00 | 1,714 | 100.00 | | | | | | | | | | | | | | | | | | | | | | | | | | | Manufacture of wearing apparel, dressing and dyeing of fur | | |
| 19 | | | | | | | | | | | | | | | | | | | | | | | | | | | | | | | Tanning and dressing of leather; manufacture of luggage, handbags, saddlery, harness and footwear | | |
| 20 | 114 | 100.00 | 112 | 98.25 | 2 | 1.75 | | | | | | | | | | | | | | | | | | | | | | | | | Manufacture of wood and of products of wood and cork, except furniture; manufacture of articles of straw and plaiting materials | | |
| 21 | | | | | | | | | | | | | | | | | | | | | | | | | | | | | | | Manufacture of paper and paper products | | |
| 22 | 7 | 100.00 | 7 | 100.00 | | | | | | | | | | | | | | | | | | | | | | | | | | | Publishing, printing and reproduction of recorded media | | |
| 23 | | | | | | | | | | | | | | | | | | | | | | | | | | | | | | | Manufacture of coke, refined petroleum products and nuclear fuel | | |
| 24 | 9 | 100.00 | 9 | 100.00 | | | | | | | | | | | | | | | | | | | | | | | | | | | Manufacture of chemicals and chemical products | | |
| 25 | 6 | 100.00 | 5 | 83.33 | 1 | 16.67 | | | | | | | | | | | | | | | | | | | | | | | | | Manufacture of rubber and plastics products | | |
| 26 | 87 | 100.00 | 87 | 100.00 | | | | | | | | | | | | | | | | | | | | | | | | | | | Manufacture of other non-metallic mineral products | | |
| 27 | 2 | 100.00 | 2 | 100.00 | | | | | | | | | | | | | | | | | | | | | | | | | | | Manufacture of basic metals | | |
| 28 | 230 | 100.00 | 230 | 100.00 | | | | | | | | | | | | | | | | | | | | | | | | | | | Manufacture of fabricated metal products, except machinery and equipment | | |
| 29 | 13 | 100.00 | 13 | 100.00 | | | | | | | | | | | | | | | | | | | | | | | | | | | Manufacture of machinery and equipment n.e.c. | | |
| 30 | | | | | | | | | | | | | | | | | | | | | | | | | | | | | | | Manufacture of office, accounting and computing machinery | | |
| 31 | 30 | 100.00 | 30 | 100.00 | | | | | | | | | | | | | | | | | | | | | | | | | | | Manufacture of electrical machinery and apparatus n.e.c. | | |
| 32 | 1 | 100.00 | 1 | 100.00 | | | | | | | | | | | | | | | | | | | | | | | | | | | Manufacture of radio, television and communication equipment and apparatus | | |
| 33 | 14 | 100.00 | 14 | 100.00 | | | | | | | | | | | | | | | | | | | | | | | | | | | Manufacture of medical, precision and optical instruments, watches and clocks | | |
| 34 | | | | | | | | | | | | | | | | | | | | | | | | | | | | | | | Manufacture of motor vehicles, trailers and semi-trailers | | |
| 35 | 40 | 100.00 | 40 | 100.00 | | | | | | | | | | | | | | | | | | | | | | | | | | | Manufacture of other transport equipment | | |
| 36 | 180 | 100.00 | 179 | 99.44 | 1 | 0.56 | | | | | | | | | | | | | | | | | | | | | | | | | Manufacture of furniture; manufacturing n.e.c. | | |
| 37 | | | | | | | | | | | | | | | | | | | | | | | | | | | | | | | Recycling | | |

ที่มา: สำมะโนอุตสาหกรรม พ.ศ.2550 จังหวัดปัตตานี สำนักงานสถิติแห่งชาติ กระทรวงเทคโนโลยีสารสนเทศและการสื่อสาร

Source: The 2007 Industrial Census, Pattani Province, National Statistical Office, Ministry of Information and Communication Technology.

ตาราง 12 จำนวนและร้อยละของสถานประกอบการอุตสาหกรรมผลิต อัญมณีและเครื่องประดับที่ใช้เครื่องจักรอัตโนมัติปี 2549 และหมวดอุตสาหกรรม

TABLE 12. NUMBER AND PERCENTAGE OF MANUFACTURING ESTABLISHMENTS BY PERCENTAGE OF CAPACITY UTILIZATION IN 2006 AND DIVISION OF INDUSTRY

| รหัส Code | หมวดอุตสาหกรรม Division of Industry | จำนวนสถานประกอบการ Number of establishments | | | | | | | | | | | | | เฉลี่ยต่อ สถานประกอบการ Average per establishment | Division of Industry | | | | | | | | | | | | |
|-----------------|--|--|-------------|-----------------|-------------|-----------------|-------------|-----------------|-------------|-----------------|-------------|-----------------|-------------|-----------------|--|----------------------|--------|-------|-------|------|-------|------|------|-------|-------|--|---|---|
| | | อัตราการใช้กำลังการผลิตปี 2549 Percentage of capacity utilization in 2006 | | | | | | | | | | | | | | | | | | | | | | | | | | |
| | | <10 | 10 - 19 | 20 - 29 | 30 - 39 | 40 - 49 | 50 - 59 | 60 - 69 | 70 - 79 | 80 - 89 | 90 - 99 | ≥100 | Total | | | | | | | | | | | | | | | |
| จำนวน Number | ร้อยละ % | จำนวน Number | ร้อยละ % | จำนวน Number | ร้อยละ % | จำนวน Number | ร้อยละ % | จำนวน Number | ร้อยละ % | จำนวน Number | ร้อยละ % | จำนวน Number | ร้อยละ % | จำนวน Number | ร้อยละ % | | | | | | | | | | | | | |
| | รวม Total | 3,546 | 100.00 | 1 | 0.03 | 3 | 0.08 | 6 | 0.17 | 150 | 4.23 | 30 | 0.85 | 155 | 4.37 | 667 | 18.81 | 1,782 | 50.25 | 575 | 16.22 | 85 | 2.40 | 91 | 2.57 | 68.15 | | |
| 15 | การผลิตเครื่องสำอางและเครื่องสำอางค์ | 1,048 | 100.00 | 1 | 0.10 | 6 | 0.57 | 51 | 4.87 | 15 | 1.43 | 44 | 4.20 | 131 | 12.50 | 429 | 40.94 | 310 | 29.58 | 45 | 4.29 | 16 | 1.53 | 69.71 | 69.71 | Manufacture of food products and beverages | | |
| 16 | การผลิตเครื่องสำอางค์ | - | - | - | - | - | - | - | - | - | - | - | - | - | - | - | - | - | - | - | - | - | - | - | - | - | Manufacture of tobacco products | |
| 17 | การผลิตสิ่งทอ | 51 | 100.00 | - | 1 | 1.96 | - | 6 | 11.76 | - | - | 8 | 15.69 | 23 | 45.10 | 10 | 19.61 | 1 | 1.96 | 1 | 1.96 | 2 | 3.92 | 2 | 3.92 | 66.08 | Manufacture of textiles | |
| 18 | การผลิตเครื่องหนังและเครื่องหนังเทียม | 1,714 | 100.00 | - | - | - | 71 | 4.14 | 1 | 0.06 | 71 | 4.14 | 356 | 20.77 | 1,003 | 58.52 | 141 | 8.23 | - | - | - | - | - | - | - | 67.49 | Manufacture of wearing apparel, dressing and dyeing of fur | |
| 19 | การผลิตเครื่องหนังและเครื่องหนังเทียม | - | - | - | - | - | - | - | - | - | - | - | - | - | - | - | - | - | - | - | - | - | - | - | - | - | Tanning and dressing of leather, manufacture of luggage, handbags, saddlery, harness and footwear | |
| 20 | การผลิตไม้และผลิตภัณฑ์จากไม้ | 114 | 100.00 | - | - | - | - | - | - | - | - | 6 | 5.26 | 24 | 21.05 | 49 | 42.98 | 27 | 23.68 | 9 | 7.89 | - | - | - | - | 71.28 | Manufacture of wood and of products of wood and cork, except furniture; manufacture of articles of straw and plaiting materials | |
| 21 | การผลิตกระดาษและผลิตภัณฑ์กระดาษ | - | - | - | - | - | - | - | - | - | - | - | - | - | - | - | - | - | - | - | - | - | - | - | - | - | Manufacture of paper and paper products | |
| 22 | การผลิตสิ่งพิมพ์และเครื่องพิมพ์ | 7 | 100.00 | - | - | - | - | - | - | - | - | - | - | - | - | 6 | 85.71 | 1 | 14.29 | - | - | - | - | - | - | - | 72.14 | Publishing, printing and reproduction of recorded media |
| 23 | การผลิตผลิตภัณฑ์ปิโตรเลียม | - | - | - | - | - | - | - | - | - | - | - | - | - | - | - | - | - | - | - | - | - | - | - | - | - | Manufacture of coke, refined petroleum products and nuclear fuel | |
| 24 | การผลิตเคมีภัณฑ์และผลิตภัณฑ์เคมี | 9 | 100.00 | - | - | - | - | - | - | - | 1 | 11.11 | 3 | 33.33 | 4 | 44.44 | - | - | - | - | - | - | - | - | - | - | 71.89 | Manufacture of chemicals and chemical products |
| 25 | การผลิตพลาสติกและผลิตภัณฑ์พลาสติก | 6 | 100.00 | - | - | - | - | - | - | - | 2 | 33.33 | 3 | 50.00 | - | - | - | - | - | - | - | - | - | - | - | - | 71.67 | Manufacture of rubber and plastics products |
| 26 | การผลิตเครื่องจักรกล | 87 | 100.00 | - | - | 4 | 4.60 | - | 4 | 4.60 | - | 4 | 4.60 | 51 | 58.62 | 5 | 5.75 | 4 | 4.60 | - | - | - | - | - | - | - | 66.94 | Manufacture of other non-metallic mineral products |
| 27 | การผลิตโลหะขั้นพื้นฐาน | 2 | 100.00 | - | - | - | - | - | - | 1 | 50.00 | - | - | - | - | - | - | - | - | - | - | - | - | - | - | - | 50.00 | Manufacture of basic metals |
| 28 | การผลิตเครื่องจักรกลและอุปกรณ์ | 230 | 100.00 | - | 2 | 0.87 | 5 | 2.17 | 10 | 4.35 | 12 | 5.22 | 63 | 27.39 | 101 | 43.91 | 27 | 11.74 | 11 | 4.78 | - | - | - | - | - | - | 65.79 | Manufacture of fabricated metal products, except machinery and equipment |
| 29 | การผลิตเครื่องจักรกลและอุปกรณ์ | 13 | 100.00 | - | - | - | - | - | - | - | 2 | 15.38 | 8 | 61.54 | - | - | - | - | - | - | - | - | - | - | - | - | 74.46 | Manufacture of machinery and equipment n.e.c. |
| 30 | การผลิตเครื่องจักรกลและอุปกรณ์ | - | - | - | - | - | - | - | - | - | - | - | - | - | - | - | - | - | - | - | - | - | - | - | - | - | - | Manufacture of office, accounting and computing machinery |
| 31 | การผลิตเครื่องจักรกลและอุปกรณ์ | 30 | 100.00 | - | - | - | - | 7 | 23.33 | - | - | 2 | 6.67 | - | - | 11 | 36.67 | 10 | 33.33 | - | - | - | - | - | - | - | 62.44 | Manufacture of electrical machinery and apparatus n.e.c. |
| 32 | การผลิตอุปกรณ์และเครื่องใช้ไฟฟ้า | 1 | 100.00 | - | - | - | - | - | - | - | - | - | - | - | - | 1 | 100.00 | - | - | - | - | - | - | - | - | - | 70.00 | Manufacture of radio, television and communication equipment and apparatus |
| 33 | การผลิตอุปกรณ์ที่ใช้ในทางการแพทย์ | 14 | 100.00 | - | - | - | - | - | - | - | - | - | - | 12 | 85.71 | 2 | 14.29 | - | - | - | - | - | - | - | - | - | 61.43 | Manufacture of medical, precision and optical instruments, watches and clocks |
| 34 | การผลิตยานยนต์ส่วนบุคคล | - | - | - | - | - | - | - | - | - | - | - | - | - | - | - | - | - | - | - | - | - | - | - | - | - | - | Manufacture of motor vehicles, trailers and semi-trailers |
| 35 | การผลิตเครื่องจักรกลการขนส่ง | 40 | 100.00 | - | - | - | 4 | 10.00 | 9 | 22.50 | 20 | 50.00 | 2 | 5.00 | 1 | 2.50 | 1 | 2.50 | 1 | 2.50 | 1 | 2.50 | 1 | 2.50 | 1 | 2.50 | 64.83 | Manufacture of other transport equipment |
| 36 | การผลิตเฟอร์นิเจอร์ | 180 | 100.00 | - | - | - | 6 | 3.33 | - | 11 | 6.11 | 40 | 22.22 | 72 | 40.00 | 39 | 21.67 | 12 | 6.67 | - | - | - | - | - | - | - | 68.93 | Manufacture of furniture; manufacturing n.e.c. |
| 37 | การผลิตเครื่องใช้ในบ้าน | - | - | - | - | - | - | - | - | - | - | - | - | - | - | - | - | - | - | - | - | - | - | - | - | - | - | Recycling |

ที่มา: สำนักงานอุตสาหกรรม พ.ศ.2550 จังหวัดปัตตานี สำนักงานสถิติแห่งชาติ กระทรวงเทคโนโลยีสารสนเทศและการสื่อสาร

Source: The 2007 Industrial Census, Pattani Province, National Statistical Office, Ministry of Information and Communication Technology.

ภาค 2 ข้อมูลการดำเนินงานเชิงปฏิบัติการของสถานประกอบการ

ตอนที่ 1 ข้อมูลทั่วไปของสถานประกอบการ
จำแนกตามขนาดของสถานประกอบการ

สารบัญตารางสถิติ

- ตอนที่ 1 ข้อมูลการดำเนินงานกิจกรรมจำแนกตามขนาดของสถานประกอบการ
- ตาราง 1 สถิติมูลฐานอุตสาหกรรมการผลิตในปี 2549 จำแนกตามขนาดของสถานประกอบการ
- ตาราง 2 มูลค่าผลผลิตของสถานประกอบการอุตสาหกรรมการผลิตในปี 2549 จำแนกตามขนาดของสถานประกอบการ
- ตาราง 3 ค่าใช้จ่ายขั้นกลางของสถานประกอบการอุตสาหกรรมการผลิตในปี 2549 จำแนกตามขนาดของสถานประกอบการ
- ตาราง 4 คนทำงานในสถานประกอบการอุตสาหกรรมการผลิตในปี 2549 จำแนกตามสถานภาพการทำงาน เพศ และขนาดของสถานประกอบการ
- ตาราง 5 จำนวนสถานประกอบการอุตสาหกรรมการผลิต จำแนกตามจำนวนวันทำงานต่อสัปดาห์ จำนวนชั่วโมงทำงานเฉลี่ยต่อวันของลูกจ้าง และขนาดของสถานประกอบการ
- ตาราง 6 ค่าตอบแทนแรงงานในปี 2549 จำแนกตามขนาดของสถานประกอบการ
- ตาราง 7 มูลค่าวัตถุดิบและวัสดุประกอบฯ และสินค้าคงเหลือต้นปีและปลายปี 2549 จำแนกตามขนาดของสถานประกอบการ
- ตาราง 8 ส่วนเปลี่ยนแปลงของมูลค่าวัตถุดิบและวัสดุประกอบฯ และสินค้าคงเหลือในปี 2549 จำแนกตามขนาดของสถานประกอบการ
- ตาราง 9 ค่าใช้จ่ายทั้งสิ้นและค่าภาษีมูลค่าเพิ่มสุทธิของสถานประกอบการอุตสาหกรรมการผลิตในปี 2549 จำแนกตามขนาดของสถานประกอบการ
- ตาราง 10 รายรับทั้งสิ้นของสถานประกอบการอุตสาหกรรมการผลิตในปี 2549 จำแนกตามขนาดของสถานประกอบการ
- ตาราง 11 มูลค่าตามบัญชีของสินทรัพย์ถาวรในปี 2549 จำแนกตามขนาดของสถานประกอบการ
- ตาราง 12 มูลค่าสินทรัพย์ถาวรที่เปลี่ยนแปลงระหว่าง มกราคม - ธันวาคม 2549 จำแนกตามขนาดของสถานประกอบการ

ตาราง 1 สถิติฐานอุตสาหกรรมการผลิตในปี 2549 จำแนกตามขนาดของสถานประกอบการ

TABLE 1 SUMMARY OF BASIC STATISTICS FOR MANUFACTURING ESTABLISHMENTS IN 2006 BY SIZE OF ESTABLISHMENT

(พันบาท / In Thousand Baht)

| ขนาดของสถานประกอบการ | จำนวน สถานประกอบการ Number of establishments | จำนวน คนทำงาน Number of persons engaged | ลูกจ้าง Employees | | มูลค่าผลิต Value of gross output | ค่าใช้จ่าย ชั้นกลาง Intermediate consumption | มูลค่าเพิ่ม Value added | Size of establishment |
|----------------------|---|--|-------------------|-------------------------------------|--|---|----------------------------|-----------------------|
| | | | จำนวน Number | ค่าตอบแทน แรงงาน Remuneration | | | | |
| รวม | 3,546 | 15,126 | 10,908 | 724,489.9 | 7,304,025.4 | 5,661,837.5 | 1,642,187.9 | Total |
| 1-15 คน | 3,468 | 6,454 | 2,277 | 82,697.9 | 854,337.9 | 474,433.7 | 379,904.3 | 1-15 persons |
| 16-25 คน | 28 | 559 | 533 | 20,393.4 | 86,611.7 | 57,210.3 | 29,401.4 | 16-25 persons |
| 26-30 คน | 6 | 172 | 170 | 12,287.7 | 92,790.0 | 67,629.1 | 25,161.0 | 26-30 persons |
| 31-50 คน | 20 | 780 | 774 | 53,605.8 | 602,008.2 | 491,915.4 | 110,092.8 | 31-50 persons |
| 51-200 คน | 14 | 1,488 | 1,483 | 108,316.8 | 1,462,284.3 | 1,123,055.9 | 339,228.5 | 51-200 persons |
| มากกว่า 200 คน | 10 | 5,673 | 5,671 | 447,188.2 | 4,205,993.2 | 3,447,593.2 | 758,400.0 | More than 200 persons |

ที่มา: สำมะโนอุตสาหกรรม พ.ศ.2550 จังหวัดปัตตานี สำนักงานสถิติแห่งชาติ กระทรวงเทคโนโลยีสารสนเทศและการสื่อสาร

Source: The 2007 Industrial Census, Pattani Province, National Statistical Office, Ministry of Information and Communication Technology.

ตาราง 2 มูลค่าผลผลิตของสถานประกอบการอุตสาหกรรมการผลิตในปี 2549 จำแนกตามขนาดของสถานประกอบการ

TABLE 2 VALUE OF GROSS OUTPUT OF MANUFACTURING ESTABLISHMENTS IN 2006 BY SIZE OF ESTABLISHMENT

(พันบาท / In Thousand Baht)

| จำนวน สถาน- ประกอบการ | รวม Total | มูลค่าขายผลผลิต Sales of goods produced | การขายสินค้า ที่ซื้อเข้ามาขาย ในสภาพเดิม Sales of goods purchased for resale | รายรับจาก รับจ้างเหมาทำการ ผลิตสินค้า Receipts for contract and commission | รายรับจากการ ให้บริการบำรุงรักษา ซ่อมแซมและติดตั้ง ให้เกิดขึ้น Receipts for repair and installation work etc. | รายรับจากการ ให้เช่าอาคาร ฯลฯ และรายรับอื่นๆ Receipts for rent on building etc. and other receipts | ส่วนเปลี่ยนแปลง มูลค่าสินค้าคงเหลือ Change in value of stocks of goods | Size of establishment |
|-----------------------------|--------------|---|---|---|--|---|--|-----------------------|
| รวม | 3,546 | 6,773,755.2 | 43,963.2 | 75,917.6 | 97.1 | 222,562.4 | 187,729.7 | Total |
| 1-15 คน | 3,468 | 846,959.0 | 462.3 | 270.9 | 97.1 | 805.7 | 5,742.8 | 1-15 persons |
| 16-25 คน | 28 | 86,330.6 | - | - | - | - | 281.1 | 16-25 persons |
| 26-30 คน | 6 | 89,458.3 | 2,500.0 | - | - | - | 831.7 | 26-30 persons |
| 31-50 คน | 20 | 602,008.2 | 41,000.9 | 2,490.0 | - | 910.2 | 33,652.2 | 31-50 persons |
| 51-200 คน | 14 | 1,462,284.3 | - | 156.8 | - | 9,790.9 | 20,379.0 | 51-200 persons |
| มากกว่า 200 คน | 10 | 4,205,993.2 | - | 73,000.0 | - | 211,055.6 | 126,842.9 | More than 200 persons |

ที่มา: สำนักงานอุตสาหกรรม พ.ศ.2550 จังหวัดปัตตานี สำนักงานสถิติแห่งชาติ กระทรวงเทคโนโลยีสารสนเทศและการสื่อสาร

Source: The 2007 Industrial Census, Pattani Province, National Statistical Office, Ministry of Information and Communication Technology.

ตาราง 3 ค่าใช้จ่ายขั้นกลางของสถานประกอบการผลิตในปี 2549 ชั้นเขตตามขนาดของสถานประกอบการ

TABLE 3 INTERMEDIATE CONSUMPTION OF MANUFACTURING ESTABLISHMENTS IN 2006 BY SIZE OF ESTABLISHMENT

(พันบาท In Thousand Baht)

| จำนวน สถาน- ประกอบ การ | จำนวน สถาน- ประกอบ การ | รวม Total | ค่าซื้อวัตถุดิบ และวัสดุประกอบ ที่เข้าในการผลิต | ค่าซื้อพลังงาน และค่าไฟฟ้า ที่ใช้เข้าในการผลิต | ค่าซื้อเพลิง และค่าไฟฟ้า ที่ใช้เข้าในการผลิต | ค่าติดตั้งซ่อมแซมและ บำรุงรักษาสินค้า ที่เข้ามาใช้ทุก ประเภท | ค่าติดตั้งซ่อมแซมและ บำรุงรักษาเครื่องจักร เครื่องมือ | ที่ซ่อมแซม ในสภาพเดิม | ค่าซื้อสินค้า ที่เข้ามาจำหน่าย ในสภาพเดิม | ค่าจ้างเหมาช่าง สถานประกอบ อื่นผลิตสินค้าให้ | ค่าใช้เงินอื่น ๆ Other expenses | ส่วนเปลี่ยนแปลง มูลค่าวัตถุดิบและ วัสดุประกอบต่าง ชนิด | Size of establishment |
|---------------------------------|---------------------------------|--------------|---|--|--|---|---|--------------------------|---|--|------------------------------------|---|-----------------------|
| | | | | | | | | | | | | | |
| รวม | 3,546 | 5,661,837.5 | 4,820,619.5 | 321,758.6 | 2,626.8 | 75,249.3 | 24,246.4 | - | 674,156.5 | 256,819.6 | Total | | |
| 1-15 คน | 3,468 | 474,433.7 | 409,303.1 | 33,744.5 | 88.5 | 1,850.5 | 508.5 | - | 38,972.1 | 10,033.5 | 1-15 persons | | |
| 16-25 คน | 28 | 57,210.3 | 23,207.7 | 21,848.8 | 6.5 | 638.2 | - | - | 11,705.6 | 196.5 | 16-25 persons | | |
| 26-30 คน | 6 | 67,629.1 | 18,191.8 | 25,861.5 | - | 7,101.0 | 990.0 | - | 16,023.2 | 538.5 | 26-30 persons | | |
| 31-50 คน | 20 | 491,915.4 | 388,357.9 | 49,824.0 | 779.5 | 4,499.2 | 19,747.9 | - | 55,382.6 | 26,675.8 | 31-50 persons | | |
| 51-200 คน | 14 | 1,123,055.9 | 1,104,840.7 | 75,437.0 | 504.3 | 17,501.1 | 3,000.0 | - | 177,317.7 | 255,545.0 | 51-200 persons | | |
| มากกว่า 200 คน | 10 | 3,447,593.2 | 2,876,718.2 | 115,042.8 | 1,248.0 | 43,659.3 | - | - | 374,755.2 | -36,169.8 | More than 200 persons | | |

ที่มา: สำนักงานอุตสาหกรรม พ.ศ.2550 จังหวัดปัตตานี สำนักงานสถิติแห่งชาติ กระทรวงเทคโนโลยีสารสนเทศและการสื่อสาร

Source: The 2007 Industrial Census, Pattani Province, National Statistical Office, Ministry of Information and Communication Technology.

ตาราง 4 คนทำงานในสถานประกอบการอุตสาหกรรมผลิตในปี 2549 จำแนกตามสถานภาพการทำงาน เพศ และขนาดของสถานประกอบการ

TABLE 4 PERSONS ENGAGED IN MANUFACTURING ESTABLISHMENTS IN 2006 BY WORK STATUS, SEX AND SIZE OF ESTABLISHMENT

| ขนาดของสถานประกอบการ | จำนวน สถาน- ประกอบการ | คนทำงานโดยไม่ได้รับค่าจ้าง/ เงินเดือน | | | | | | ลูกจ้างในกรรมวิธีการผลิต | | | | | | ลูกจ้างอื่น ๆ | | | | | | | | | |
|----------------------|-----------------------------|--|-------|--------|-------|-------|--------|--------------------------|-------|--------|-------|-------|--------|---------------|-------|--------|-------|------|--------|-----------------------|------|--------|--|
| | | รวม | | หญิง | | ชาย | | รวม | | หญิง | | ชาย | | รวม | | หญิง | | ชาย | | รวม | | หญิง | |
| | | Total | Male | Female | Total | Male | Female | Total | Male | Female | Total | Male | Female | Total | Male | Female | Total | Male | Female | Total | Male | Female | |
| รวม | 3,546 | 15,126 | 5,851 | 9,275 | 4,218 | 1,311 | 2,907 | 9,866 | 3,915 | 5,951 | 6,846 | 2,532 | 4,314 | 3,020 | 1,383 | 1,637 | 1,042 | 625 | 417 | Total | | | |
| 1-15 คน | 3,468 | 6,454 | 2,440 | 4,014 | 4,177 | 1,286 | 2,891 | 2,251 | 1,152 | 1,099 | 2,168 | 1,101 | 1,067 | 83 | 51 | 32 | 26 | 2 | 24 | 1-15 persons | | | |
| 16-25 คน | 28 | 559 | 172 | 387 | 26 | 15 | 11 | 529 | 157 | 372 | 475 | 123 | 352 | 54 | 34 | 20 | 4 | - | 4 | 16-25 persons | | | |
| 26-30 คน | 6 | 172 | 96 | 76 | 2 | 2 | - | 154 | 89 | 65 | 117 | 77 | 40 | 37 | 12 | 25 | 16 | 5 | 11 | 26-30 persons | | | |
| 31-50 คน | 20 | 780 | 440 | 340 | 6 | 4 | 2 | 720 | 408 | 312 | 535 | 295 | 240 | 185 | 113 | 72 | 54 | 28 | 26 | 31-50 persons | | | |
| 51-200 คน | 14 | 1,488 | 699 | 789 | 5 | 3 | 2 | 1,342 | 635 | 707 | 738 | 346 | 392 | 604 | 289 | 315 | 141 | 61 | 80 | 51-200 persons | | | |
| มากกว่า 200 คน | 10 | 5,673 | 2,004 | 3,669 | 2 | 1 | 1 | 4,870 | 1,474 | 3,396 | 2,813 | 590 | 2,223 | 2,057 | 884 | 1,173 | 801 | 529 | 272 | More than 200 persons | | | |

ที่มา: สำนักงานอุตสาหกรรม พ.ศ.2550 จังหวัดปัตตานี สำนักงานสถิติแห่งชาติ กระทรวงเทคโนโลยีสารสนเทศและการสื่อสาร

Source: The 2007 Industrial Census, Pattani Province, National Statistical Office, Ministry of Information and Communication Technology.

ตาราง 5 จำนวนสถานประกอบการอุตสาหกรรมผลิต จำนวนตามจำนวนวันทำงานต่อสัปดาห์ จำนวนชั่วโมงทำงานต่อวันของลูกจ้าง และขนาดของสถานประกอบการ

TABLE 5 NUMBER OF MANUFACTURING ESTABLISHMENTS BY WORKING DAYS PER WEEK, WORKING HOURS PER DAY OF EMPLOYEES AND SIZE OF ESTABLISHMENT

| ขนาดของสถานประกอบการ | จำนวน | | ลูกจ้างในกรรมวิสาหกิจ Operatives | | | | ลูกจ้างอื่น ๆ Other employees | | | | Size of establishment | | | | | | |
|----------------------|-------------------|--|--|----|-----|-----|--|-------|-----|----|-----------------------|---|----|----|------|-------|-----------------------|
| | สถาน ประกอบการ | จำนวนวันทำงานต่อสัปดาห์ Number of working days per week | จำนวนชั่วโมงทำงานต่อวัน Number of working hours per day | | | | จำนวนชั่วโมงทำงานต่อวัน Number of working hours per day | | | | | | | | | | |
| | | | ≤5 | 6 | 7 | <8 | 8-10 | 11-12 | >12 | ≤5 | | 6 | 7 | <8 | 8-10 | 11-12 | >12 |
| รวม | 3,546 | 227 | 443 | 62 | 318 | 412 | 2 | - | 5 | 36 | 4 | 1 | 44 | - | - | - | Total |
| 1-15 คน | 3,468 | 220 | 381 | 53 | 312 | 342 | - | - | 4 | 13 | 3 | - | 20 | - | - | - | 1-15 persons |
| 16-25 คน | 28 | 4 | 19 | 5 | 5 | 23 | - | - | - | 1 | - | - | 1 | - | - | - | 16-25 persons |
| 26-30 คน | 6 | 1 | 4 | 1 | - | 6 | - | - | - | 3 | - | - | 3 | - | - | - | 26-30 persons |
| 31-50 คน | 20 | - | 17 | 3 | - | 19 | 1 | - | 1 | 5 | 1 | - | 7 | - | - | - | 31-50 persons |
| 51-200 คน | 14 | 2 | 12 | - | 1 | 12 | 1 | - | - | 9 | - | 1 | 8 | - | - | - | 51-200 persons |
| มากกว่า 200 คน | 10 | - | 10 | - | - | 10 | - | - | - | 5 | - | - | 5 | - | - | - | More than 200 persons |

ที่มา: สำนักงานอุตสาหกรรม พ.ศ.2550 จังหวัดปัตตานี สำนักงานสถิติแห่งชาติ กระทรวงเทคโนโลยีสารสนเทศและการสื่อสาร

Source: The 2007 Industrial Census, Pattani Province, National Statistical Office, Ministry of Information and Communication Technology.

ตาราง 6 ค่าตอบแทนแรงงานปี 2549 จำนวนตามขนาดของสถานประกอบการ
TABLE 6 REMUNERATION IN 2006 BY SIZE OF ESTABLISHMENT

(ล้านบาท / In Thousand Baht)

| ขนาดของสถานประกอบการ Number of establishments | จำนวนสถาน- ประกอบการ Number of employees | จำนวนลูกจ้าง Total | ผู้จ้างในกรรมสิทธิ์การผลิต Operatives | | | | | ลูกจ้างอื่น ๆ Other employees | | | | | Size of establishment | | |
|--|--|-----------------------|---------------------------------------|--|--|---|---|-------------------------------|--|--|---|---|-----------------------|----------------|-----------------------|
| | | | รวม Total | ค่าจ้าง เงินเดือน Wages, salaries | ค่าล่วงเวลา โบนัส ฯลฯ Overtime bonus etc. | สวัสดิการและผลประโยชน์ตอบแทน Fringe benefits | | รวม Total | ค่าจ้าง เงินเดือน Wages, salaries | ค่าล่วงเวลา โบนัส ฯลฯ Overtime bonus etc. | สวัสดิการและผลประโยชน์ตอบแทน Fringe benefits | | | รวม Total | |
| | | | | | | อื่น ๆ Others | การประกันสังคม-ชชจ Employer's contribution to social security | | | | อื่น ๆ Others | การประกันสังคม-ชชจ Employer's contribution to social security | | | |
| รวม | 3,546 | 10,908 | 724,489.9 | 664,218.1 | 594,381.3 | 39,777.7 | 190.9 | 5,725.9 | 241,422.3 | 60,271.7 | 4,082.0 | 23.0 | 1,007.7 | 2,874.0 | Total |
| 1-15 คน | 3,468 | 2,277 | 82,697.9 | 81,430.8 | 80,033.4 | 133.0 | 6.5 | 91.1 | 1,166.8 | 1,267.1 | - | - | - | 32.8 | 1-15 persons |
| 16-25 คน | 28 | 533 | 20,393.4 | 20,185.7 | 19,667.4 | - | - | - | 518.3 | 207.8 | - | - | - | 9.9 | 16-25 persons |
| 26-30 คน | 6 | 170 | 12,287.7 | 10,932.3 | 10,234.0 | 191.4 | 2.0 | 1.7 | 503.2 | 1,355.4 | 69.6 | - | 1.3 | 36.5 | 26-30 persons |
| 31-50 คน | 20 | 774 | 53,605.8 | 47,887.1 | 45,067.7 | 1,166.4 | 30.0 | 146.5 | 1,476.6 | 5,718.7 | 101.8 | - | 57.5 | 280.9 | 31-50 persons |
| 51-200 คน | 14 | 1,483 | 108,316.8 | 92,471.1 | 80,851.5 | 7,693.5 | 64.6 | 73.0 | 3,788.6 | 15,845.7 | 654.6 | 20.0 | 15.0 | 680.2 | 51-200 persons |
| มากกว่า 200 คน | 10 | 5,671 | 447,188.2 | 411,311.2 | 358,527.4 | 30,593.4 | 87.8 | 5,413.6 | 16,688.9 | 35,877.1 | 3,256.0 | 3.0 | 933.9 | 1,833.7 | More than 200 persons |

ที่มา: สำนักอุตสาหกรรม พ.ศ.2550 จังหวัดปัตตานี สำนักงานสถิติจังหวัด กระทรวงมหาดไทย สำนักงานสถิติแห่งชาติ กระทรวงมหาดไทย สำนักงานสถิติจังหวัด กระทรวงมหาดไทย สำนักงานสถิติจังหวัด กระทรวงมหาดไทย สำนักงานสถิติจังหวัด กระทรวงมหาดไทย สำนักงานสถิติจังหวัด กระทรวงมหาดไทย

Sources: The 2007 Industrial Census, Pattani Province, National Statistical Office, Ministry of Information and Communication Technology.

ตาราง 7 มูลค่าวัตถุดิบและวัสดุประกอบฯ และสินค้าคงเหลือต้นปีและปลายปี 2549 จำนวนตามขนาดของสถานประกอบการ
TABLE 7 VALUE OF STOCKS AT THE BEGINNING AND THE END OF 2006 BY SIZE OF ESTABLISHMENT

(พันบาท / In Thousand Baht)

| ขนาดของสถานประกอบการ Number of establishments | จำนวนสถาน- ประกอบ Number of establishments | มูลค่า ณ ต้นปี 2549 At the beginning of 2006 | | | | มูลค่า ณ ปลายปี 2549 At the end of 2006 | | | | Total | Size of establishment |
|--|--|--|--|--|--|---|--------------|--|--|---------|-----------------------|
| | | รวม Total | วัตถุดิบ และ วัสดุประกอบฯ Materials and components | สินค้า ระหว่าง ผลิต Work in progress | สินค้า สำเร็จรูป Finished goods | สินค้า คงเหลือ จำหน่าย สภาพเดิม Goods purchased for resale | รวม Total | วัตถุดิบ และ วัสดุประกอบฯ Materials and components | สินค้า ระหว่าง ผลิต Work in progress | | |
| รวม | 3,546 | 949,229.6 | 368,167.1 | 252,323.9 | 327,215.1 | 1,393,778.9 | 624,986.8 | 411,458.7 | 355,577.2 | 1,756.3 | Total |
| 1-15 คน | 3,468 | 10,037.1 | 4,658.9 | 4,467.7 | 800.9 | 25,813.4 | 14,692.4 | 5,825.4 | 5,065.8 | 229.8 | 1-15 persons |
| 16-25 คน | 28 | 266.5 | 217.8 | - | 48.7 | 744.1 | 414.3 | - | 329.8 | - | 16-25 persons |
| 26-30 คน | 6 | 428.9 | 140.0 | - | 288.9 | 1,799.1 | 678.5 | - | 820.6 | 300.0 | 26-30 persons |
| 31-50 คน | 20 | 139,257.0 | 12,910.2 | 108,226.2 | 17,406.7 | 199,585.0 | 39,586.0 | 120,728.7 | 38,693.8 | 576.5 | 31-50 persons |
| 51-200 คน | 14 | 51,041.9 | 35,565.7 | 3,811.9 | 10,964.3 | 326,965.9 | 291,110.7 | 5,124.0 | 30,081.3 | 650.0 | 51-200 persons |
| มากกว่า 200 คน | 10 | 748,198.3 | 314,674.6 | 135,817.9 | 297,705.7 | 838,871.4 | 278,504.9 | 279,780.5 | 280,586.0 | - | More than 200 persons |

ที่มา: สำนักงานอุตสาหกรรม พ.ศ.2550 จังหวัดปัตตานี สำนักงานสถิติแห่งชาติ กระทรวงเทคโนโลยีสารสนเทศและการสื่อสาร

Source: The 2007 Industrial Census, Pattani Province, National Statistical Office, Ministry of Information and Communication Technology.

ตาราง 8 ส่วนเปลี่ยนแปลงของมูลค่าวัตถุดิบและวัสดุประกอบฯ และสินค้าคงเหลือในปี 2549 จำแนกตามขนาดของสถานประกอบการ

TABLE 8 CHANGE IN VALUE OF STOCKS IN 2006 BY SIZE OF ESTABLISHMENT

| ขนาดของสถานประกอบการ | จำนวน สถาน- ประกอบการ | ส่วนเปลี่ยนแปลงของมูลค่าวัตถุดิบและวัสดุประกอบฯ และสินค้าคงเหลือ | | | | | Size of establishment |
|----------------------|-----------------------------|--|-----------------------------|-----------------------|---------------------|--------------------------------------|-----------------------|
| | | รวม Total | วัตถุดิบและ วัสดุประกอบฯ | สินค้าระหว่าง ผลิต | สินค้า สำเร็จรูป | สินค้าที่ซื้อมา จำหน่ายในสภาพเดิม | |
| | Number of establishments | | Materials and components | Work in progress | Finished goods | Goods purchased for resale | Total |
| รวม | 3,546 | 444,549.4 | 256,819.6 | 159,134.8 | 28,362.2 | 232.8 | |
| 1-15 คน | 3,468 | 14,776.4 | 10,033.5 | 1,357.7 | 4,264.9 | 120.2 | 1-15 persons |
| 16-25 คน | 28 | 477.6 | 196.5 | - | 281.1 | - | 16-25 persons |
| 26-30 คน | 6 | 1,370.2 | 538.5 | - | 531.7 | 300.0 | 26-30 persons |
| 31-50 คน | 20 | 60,328.0 | 26,675.8 | 12,502.5 | 21,287.1 | -137.5 | 31-50 persons |
| 51-200 คน | 14 | 275,924.1 | 255,545.0 | 1,312.0 | 19,117.0 | -50.0 | 51-200 persons |
| มากกว่า 200 คน | 10 | 90,673.1 | -36,169.8 | 143,962.6 | -17,119.7 | - | More than 200 persons |

หมายเหตุ: D หมายถึง ตัวเลขที่ไม่เปิดเผย Note: D means disclosure prohibited.

ที่มา: สำนักอุตสาหกรรม พ.ศ.2550 จังหวัดตานี สำนักงานสถิติแห่งชาติ กระทรวงเทคโนโลยีสารสนเทศและการสื่อสาร

Source: The 2007 Industrial Census, Pattani Province, National Statistical Office, Ministry of Information and Communication Technology.

(พันบาท / In Thousand Baht)

ตาราง 9 ค่าใช้จ่ายทั้งสิ้นและค่าภาษีมูลค่าเพิ่มของสถานประกอบการอุตสาหกรรมผลิตในปี 2549 จำแนกตามขนาดของสถานประกอบการ

TABLE 9 TOTAL EXPENSES AND NET VALUE ADDED TAX OF MANUFACTURING ESTABLISHMENTS IN 2006 BY SIZE OF ESTABLISHMENT

(พันบาท / In Thousand Baht)

| ขนาดของสถานประกอบการ Number of establishments | จำนวนสถานประกอบการ Number of establishments | รวม Total | ค่าซื้อวัตถุดิบและวัสดุประกอบ ที่ซื้อเพื่อการผลิต Purchase of materials and components used in production | ค่าซื้อพลังงานไฟฟ้า ที่ใช้ในการผลิต Cost of electricity used in production | ค่าซื้อเครื่องจักรและค่าไฟฟ้า ที่ใช้ในการผลิต Cost of repair and maintenance sales of goods of purchase | ค่าซื้อเครื่องมือและบำรุงรักษา เครื่องจักร Cost of repair and maintenance of machinery and equipment | ค่าซื้อสินค้าที่เข้ามาจำหน่าย ในสภาพเดิม Purchase of goods for resale | ค่าจ้างเหมาจ่ายให้สถานประกอบการอื่น ผลิตสินค้าให้ Cost of contract and commission work | ค่าใช้จ่ายในการขาย Cost of sale | ค่าใช้จ่ายในการบริหารและดำเนินงาน Administrative expense | ค่าใช้จ่ายอื่น ๆ Other expenses | ค่าภาษีมูลค่าเพิ่ม สุทธิ Net value added tax | Size of establishment | |
|--|--|--------------|---|--|---|--|---|--|------------------------------------|---|------------------------------------|--|-----------------------|-----------------------|
| | | | | | | | | | | | | | | รวม Total |
| รวม | 3,546 | 6,027,882.4 | 4,820,619.5 | 321,758.6 | 2,626.8 | 75,249.3 | 24,246.4 | - | 318,282.1 | 254,797.4 | 205,969.7 | 4,332.6 | 65,883.6 | Total |
| 1-15 คน | 3,468 | 508,368.6 | 409,303.1 | 33,744.5 | 88.5 | 1,850.5 | 508.5 | - | 16,311.6 | 45,669.2 | 295.9 | 596.8 | 107.1 | 1-15 persons |
| 16-25 คน | 28 | 64,902.7 | 23,207.7 | 21,848.8 | 6.5 | 638.2 | - | - | 2,320.4 | 15,807.1 | 983.0 | 91.0 | 390.3 | 16-25 persons |
| 26-30 คน | 6 | 69,340.1 | 18,191.8 | 25,861.5 | - | 7,101.0 | 990.0 | - | 2,422.0 | 5,969.3 | 8,697.9 | 106.5 | 799.6 | 26-30 persons |
| 31-50 คน | 20 | 524,007.8 | 388,357.9 | 49,824.0 | 779.5 | 4,499.2 | 19,747.9 | - | 19,206.2 | 29,934.9 | 11,089.9 | 568.2 | 4,732.4 | 31-50 persons |
| 51-200 คน | 14 | 1,393,315.0 | 1,104,840.7 | 75,437.0 | 504.3 | 17,501.1 | 3,000.0 | - | 58,176.4 | 61,165.9 | 70,534.9 | 2,154.7 | 6,372.6 | 51-200 persons |
| มากกว่า 200 คน | 10 | 3,467,948.2 | 2,876,718.2 | 115,042.8 | 1,248.0 | 43,659.3 | - | - | 219,845.5 | 96,250.9 | 114,568.1 | 815.4 | 53,481.6 | More than 200 persons |

ที่มา: สำมะโนอุตสาหกรรม พ.ศ.2550 จังหวัดปัตตานี สำนักงานสถิติแห่งชาติ กระทรวงเทคโนโลยีสารสนเทศและการสื่อสาร

Source: The 2007 Industrial Census, Pattani Province, National Statistical Office, Ministry of Information and Communication Technology.

ตาราง 10 รายรับทั้งสิ้นของสถานประกอบการอุตสาหกรรมผลิตในปี 2549 จำนวนตามขนาดของสถานประกอบการ

TABLE 10 TOTAL RECEIPTS OF MANUFACTURING ESTABLISHMENTS IN 2006 BY SIZE OF ESTABLISHMENT

(พันบาท / In Thousand Baht)

| ขนาดของสถานประกอบการ | จำนวน สถานประกอบการ | รวม Total | มูลค่าขายผลิต Sales of goods produced | รายรับจาก การขายสินค้า ที่ซื้อจากร้าน ในสภาพเดิม Sales of goods purchased for resale | รายรับจาก รับจ้างเหมาทำการ ผลิตสินค้า Receipts for contract and commission work | รายรับจากการ บริการ บำรุงรักษา ซ่อมแซม Receipts for repair and installation work done for others | รายรับจากการ ให้เช่าที่ดิน Receipts for rent on land | รายรับจากการให้เช่า อาคาร Receipts for rent on building, vehicle, machinery and equipment | เงินปันผล Dividend | ดอกเบี้ย Interest | กำไรจากการ เปลี่ยนแปลง อัตราแลกเปลี่ยน Gain from currency exchange | รายรับอื่นๆ | | Total |
|----------------------|------------------------|--------------|---|--|---|--|---|--|-----------------------|----------------------|--|-------------|-----------|-----------------------|
| | | | | | | | | | | | | Other | receipts | |
| รวม | 3,546 | 7,171,453.0 | 6,773,755.2 | 43,963.2 | 75,917.6 | 97.1 | - | 879.0 | - | 1,546.1 | 53,611.3 | 221,683.4 | 221,683.4 | |
| 1-15 คน | 3,468 | 848,606.5 | 846,959.0 | 462.3 | 270.9 | 97.1 | - | - | - | 111.4 | - | 805.7 | 805.7 | 1-15 persons |
| 16-25 คน | 28 | 86,332.7 | 86,330.6 | - | - | - | - | - | - | 2.1 | - | - | - | 16-25 persons |
| 26-30 คน | 6 | 91,968.2 | 89,458.3 | 2,500.0 | - | - | - | - | - | 9.9 | - | - | - | 26-30 persons |
| 31-50 คน | 20 | 568,624.4 | 523,954.9 | 41,000.9 | 2,490.0 | - | - | 879.0 | - | 268.4 | - | 31.2 | 31.2 | 31-50 persons |
| 51-200 คน | 14 | 1,442,421.4 | 1,431,957.6 | - | 156.8 | - | - | - | - | 508.3 | 7.7 | 9,790.9 | 9,790.9 | 51-200 persons |
| มากกว่า 200 คน | 10 | 4,133,499.8 | 3,795,094.8 | - | 73,000.0 | - | - | - | - | 745.9 | 53,603.6 | 211,055.6 | 211,055.6 | More than 200 persons |

ที่มา: สำนักงานอุตสาหกรรม พ.ศ.2550 จังหวัดปัตตานี สำนักงานสถิติแห่งชาติ กระทรวงเทคโนโลยีสารสนเทศและการสื่อสาร

Source: The 2007 Industrial Census, Pattani Province, National Statistical Office, Ministry of Information and Communication Technology.

ตาราง 11 มูลค่าตามบัญชีของสินทรัพย์ถาวรในปี 2549 จำแนกตามขนาดของสถานประกอบการ
TABLE 11 BOOK VALUE OF FIXED ASSETS IN 2006 BY SIZE OF ESTABLISHMENT

(พันบาท In Thousand Baht)

| ขนาดของสถานประกอบการ Number of establishments | จำนวนสถาน-ประกอบกิจการ Number of establishments | มูลค่าสินทรัพย์ถาวรต้นงวด Book value of fixed assets 1 Jan. 2006 | | | | | | มูลค่าสินทรัพย์ถาวรปลายงวด Book value of fixed assets 31 Dec. 2006 | | | | | | Size of establishment | | | | |
|--|--|--|----------------|--|--|--|---|--|----------------|--|--|--|---|-----------------------|--|--|---------|-----------------------|
| | | รวม Total | ที่ดิน Land | อาคารและ สิ่งก่อสร้าง Building and construction | เครื่องจักร ยานพาหนะ Machinery Vehicles | เครื่องใช้ สำนักงาน Office appliances | เครื่องมือ อื่นๆ Equipment Other | รวม Total | ที่ดิน Land | อาคารและ สิ่งก่อสร้าง Building and construction | เครื่องจักร ยานพาหนะ Machinery Vehicles | เครื่องใช้ สำนักงาน Office appliances | เครื่องมือ อื่นๆ Equipment Other | | | | | |
| | | | | | | | | | | | | | | | สินทรัพย์ ถาวรอื่นๆ Other fixed assets | สินทรัพย์ ถาวรอื่นๆ Other fixed assets | | |
| รวม | 3,546 | 3,662,297.2 | 732,009.8 | 1,183,335.0 | 1,106,819.7 | 440,313.1 | 40,971.7 | 153,814.9 | 5,033.0 | 3,592,483.5 | 745,762.8 | 1,163,949.1 | 1,096,437.6 | 368,696.1 | 42,321.6 | 168,973.8 | 6,342.5 | Total |
| 1-15 คน | 3,468 | 1,263,261.3 | 372,964.1 | 445,220.8 | 169,328.4 | 248,720.6 | 758.8 | 26,268.6 | - | 1,152,095.5 | 372,964.1 | 421,670.2 | 133,648.7 | 199,557.2 | 671.5 | 23,583.9 | - | 1-15 persons |
| 16-25 คน | 28 | 162,427.5 | 21,650.0 | 21,260.3 | 66,143.1 | 50,126.6 | 967.6 | 2,280.0 | - | 141,292.1 | 21,650.0 | 20,312.9 | 54,865.9 | 41,296.2 | 1,098.9 | 2,068.2 | - | 16-25 persons |
| 26-30 คน | 6 | 61,480.1 | 19,150.0 | 22,648.9 | 9,932.5 | 7,450.9 | 2,037.1 | 260.6 | - | 56,633.2 | 19,150.0 | 21,516.5 | 7,946.0 | 5,960.8 | 1,833.4 | 226.5 | - | 26-30 persons |
| 31-50 คน | 20 | 219,715.1 | 40,319.6 | 51,654.3 | 80,256.9 | 34,938.5 | 5,528.3 | 7,017.4 | - | 199,605.3 | 40,319.6 | 48,522.4 | 67,295.6 | 31,236.4 | 5,831.0 | 6,400.4 | - | 31-50 persons |
| 51-200 คน | 14 | 678,129.9 | 201,910.7 | 200,980.3 | 197,163.6 | 64,046.6 | 8,252.7 | 1,776.1 | 4,000.0 | 641,510.4 | 215,663.7 | 197,188.4 | 161,415.2 | 54,286.8 | 7,570.0 | 1,586.3 | 3,800.0 | 51-200 persons |
| มากกว่า 200 คน | 10 | 1,277,283.4 | 76,015.4 | 441,570.4 | 583,995.2 | 35,029.8 | 23,427.2 | 116,212.4 | 1,033.0 | 1,401,347.0 | 76,015.4 | 454,738.7 | 671,266.1 | 36,358.9 | 25,316.7 | 135,108.6 | 2,542.5 | More than 200 persons |

ที่มา: สำนักอุตสาหกรรม พ.ศ.2550 จังหวัดปัตตานี สำนักงานสถิติแห่งชาติ กระทรวงเทคโนโลยีสารสนเทศและการสื่อสาร

Source: The 2007 Industrial Census, Pattani Province, National Statistical Office, Ministry of Information and Communication Technology.

ตาราง 12 มูลค่าสินทรัพย์ถาวรที่เปลี่ยนแปลงระหว่าง มกราคม - ธันวาคม 2549 จำแนกตามขนาดของสถานประกอบการ

TABLE 12 VALUE OF FIXED ASSETS CHANGE IN JANUARY - DECEMBER 2006 BY SIZE OF ESTABLISHMENT

(พันบาท In Thousand Baht)

| ขนาดของสถานประกอบการ | จำนวน สถานประกอบการ Number of establishments | มูลค่าสินทรัพย์ถาวรที่เปลี่ยนแปลง | | Change in value of fixed assets | | โอน กรรมสิทธิ์ Ownership transfer fee | Size of establishment |
|----------------------|---|-----------------------------------|---|---|---|--|-----------------------|
| | | รวม Total | มูลค่าสินทรัพย์ ถาวรที่ซื้อหรือ ผลิตขึ้นเอง Value of new or cost producing of fixed assets | มูลค่าสินทรัพย์ ถาวรที่ขาย Value of disposal of fixed assets | ค่าโอน กรรมสิทธิ์ Ownership transfer fee | | |
| รวม | 3,546 | 198,561.3 | 188,093.9 | 10,467.3 | - | Total | |
| 1-15 คน | 3,468 | 3,085.0 | 3,085.0 | - | - | 1-15 persons | |
| 16-25 คน | 28 | 2,066.8 | 1,887.0 | 179.7 | - | 16-25 persons | |
| 26-30 คน | 6 | - | - | - | - | 26-30 persons | |
| 31-50 คน | 20 | 1,054.4 | 1,054.4 | - | - | 31-50 persons | |
| 51-200 คน | 14 | 28,620.6 | 28,620.6 | - | - | 51-200 persons | |
| มากกว่า 200 คน | 10 | 163,734.5 | 153,446.9 | 10,287.6 | - | More than 200 persons | |

ที่มา: สำนักอุตสาหกรรม พ.ศ.2550 จังหวัดปัตตานี สำนักงานสถิติแห่งชาติ กระทรวงเทคโนโลยีสารสนเทศและการสื่อสาร

Source: The 2007 Industrial Census, Pattani Province, National Statistical Office, Ministry of Information and Communication Technology

ตอนที่ 2 ข้อมูลทั่วไปของสถานประกอบการ
จำแนกตามหมวดอุตสาหกรรม

สารบัญญัตินิติ

- ตอนที่ 2 ข้อมูลการดำเนินกิจการจำแนกตามหมวดอุตสาหกรรม
- ตาราง 1 สถิติมูลฐานอุตสาหกรรมการผลิตในปี 2549 จำแนกตามหมวดอุตสาหกรรม
- ตาราง 2 มูลค่าผลผลิตของสถานประกอบการอุตสาหกรรมการผลิตในปี 2549 จำแนกตามหมวดอุตสาหกรรม
- ตาราง 3 ค่าใช้จ่ายขั้นกลางของสถานประกอบการอุตสาหกรรมการผลิตในปี 2549 จำแนกตามหมวดอุตสาหกรรม
- ตาราง 4 คนทำงานในสถานประกอบการอุตสาหกรรมการผลิตในปี 2549 จำแนกตามสถานภาพการทำงาน เพศ และหมวดอุตสาหกรรม
- ตาราง 5 จำนวนสถานประกอบการอุตสาหกรรมการผลิต จำแนกตามจำนวนวันทำงานต่อสัปดาห์ จำนวนชั่วโมงทำงานเฉลี่ยต่อวันของลูกจ้าง และหมวดอุตสาหกรรม
- ตาราง 6 ค่าตอบแทนแรงงานในปี 2549 จำแนกตามหมวดอุตสาหกรรม
- ตาราง 7 มูลค่าวัตถุดิบและวัสดุประกอบฯ และสินค้าคงเหลือต้นปีและปลายปี 2549 จำแนกตามหมวดอุตสาหกรรม
- ตาราง 8 ส่วนเปลี่ยนแปลงของมูลค่าวัตถุดิบและวัสดุประกอบฯ และสินค้าคงเหลือในปี 2549 จำแนกตามหมวดอุตสาหกรรม
- ตาราง 9 ค่าใช้จ่ายทั้งสิ้นและค่าภาษีมูลค่าเพิ่มสุทธิของสถานประกอบการอุตสาหกรรมการผลิตในปี 2549 จำแนกตามหมวดอุตสาหกรรม
- ตาราง 10 รายรับทั้งสิ้นของสถานประกอบการอุตสาหกรรมการผลิตในปี 2549 จำแนกตามหมวดอุตสาหกรรม
- ตาราง 11 มูลค่าตามบัญชีของสินทรัพย์ถาวรในปี 2549 จำแนกตามหมวดอุตสาหกรรม
- ตาราง 12 มูลค่าสินทรัพย์ถาวรที่เปลี่ยนแปลงระหว่าง มกราคม - ธันวาคม 2549 จำแนกตามหมวดอุตสาหกรรม

ตาราง 1 สถิติฐานอุตสาหกรรมการผลิตในปี 2549 ด้านอุตสาหกรรมวัสดุอุตสาหกรรม

TABLE 1 SUMMARY OF BASIC STATISTICS FOR MANUFACTURING ESTABLISHMENTS IN 2006 BY DIVISION OF INDUSTRY

| รหัส Code | หมวดอุตสาหกรรม | จำนวน สถานประกอบการ Number of establishments | จำนวน คนทำงาน Number of persons engaged | ลูกจ้าง Employees | | มูลค่าผลผลิต Value of gross output | ค่าใช้ซ้ำ ขี้เถ้า Intermediate consumption | มูลค่าเพิ่ม Value added | Division of Industry |
|--------------|--|---|--|-------------------|--------------------------------------|--|---|----------------------------|---|
| | | | | จำนวน Number | ค่าตอบแทน (฿4811) Remuneration | | | | |
| | รวม | 3,546 | 15,126 | 10,908 | 724,489.9 | 7,304,025.4 | 5,661,837.5 | 1,642,187.9 | Total |
| 15 | การผลิตผลิตภัณฑ์อาหารและเครื่องดื่ม | 1,048 | 9,051 | 7,575 | 516,878.9 | 5,396,661.0 | 4,321,615.9 | 1,075,045.2 | Manufacture of food products and beverages |
| 16 | การผลิตผลิตภัณฑ์ยาสูบ | - | - | - | - | - | - | - | Manufacture of tobacco products |
| 17 | การผลิตสิ่งทอ | 51 | 506 | 427 | 21,651.6 | 117,888.7 | 87,615.0 | 30,273.7 | Manufacture of textiles |
| 18 | การผลิตเครื่องแต่งกาย รวมทั้งการตกแต่งและซ่อมเสื้อผ้า | 1,714 | 2,108 | 235 | 4,378.6 | 123,911.4 | 68,785.5 | 55,125.9 | Manufacture of wearing apparel; dressing and dyeing of fur |
| 19 | การฟอกและตกแต่งหนังฟอก รวมทั้งการผลิตกระเป๋าเดินทาง กระเป๋าถือ อานม้า เครื่องเขียน และรองเท้า | - | - | - | - | - | - | - | Tanning and dressing of leather; manufacture of luggage, handbags, saddlery, harness and footwear |
| 20 | การผลิตไม้และผลิตภัณฑ์จากไม้และไม้ก๊อก ยกเว้นเฟอร์นิเจอร์ รวมทั้งการผลิตสิ่งของที่ทำจากฟางและวัสดุจากถ่านอื่นๆ | 114 | 660 | 550 | 27,590.3 | 160,289.1 | 111,624.6 | 48,664.5 | Manufacture of wood and of products of wood and cork, except furniture; manufacture of articles of straw and plaiting materials |
| 21 | การผลิตกระดาษและผลิตภัณฑ์กระดาษ | - | - | - | - | - | - | - | Manufacture of paper and paper products |
| 22 | การพิมพ์โฆษณา การพิมพ์ และการทำสื่ออื่นที่มีลักษณะคล้ายกัน | 7 | 119 | 116 | 11,703.1 | 22,366.0 | 14,095.4 | 8,270.6 | Publishing, printing and reproduction of recorded media |
| 23 | การผลิตผลิตภัณฑ์จากไม้ก๊อก ผลิตภัณฑ์ที่ได้จากถ่านหิน น้ำมันปิโตรเลียมและเชื้อเพลิงปรมาณู | - | - | - | - | - | - | - | Manufacture of coke, refined petroleum products and nuclear fuel |
| 24 | การผลิตเคมีภัณฑ์และผลิตภัณฑ์เคมี | 9 | 358 | 350 | 35,726.0 | 249,036.2 | 197,193.7 | 51,842.5 | Manufacture of chemicals and chemical products |
| 25 | การผลิตผลิตภัณฑ์ยางและพลาสติก | 6 | 198 | 192 | 13,605.5 | 451,415.1 | 366,088.1 | 88,326.9 | Manufacture of rubber and plastics products |
| 26 | การผลิตผลิตภัณฑ์จากแร่โลหะ | 87 | 558 | 451 | 22,208.0 | 273,868.6 | 169,260.0 | 104,608.6 | Manufacture of other non-metallic mineral products |
| 27 | การผลิตโลหะขั้นมูลฐาน | 2 | 3 | 1 | D | D | D | D | Manufacture of basic metals |
| 28 | การผลิตผลิตภัณฑ์ที่ทำจากโลหะประเภทโลหะและโลหะผสม | 230 | 589 | 330 | 18,273.7 | 123,448.2 | 59,677.5 | 63,770.7 | Manufacture of fabricated metal products, except machinery and equipment |
| 29 | การผลิตเครื่องจักรและอุปกรณ์ ซึ่งมีได้แก่ประเภทอื่นที่อื่น | 13 | 75 | 63 | 3,643.7 | 10,532.6 | 4,637.6 | 5,895.0 | Manufacture of machinery and equipment n.e.c. |
| 30 | การผลิตเครื่องจักรส่วนงาน เครื่องทำน้ำแข็ง และเครื่องทำน้ำ | - | - | - | - | - | - | - | Manufacture of office, accounting and computing machinery |
| 31 | การผลิตเครื่องจักรและเครื่องอุปโภคบริโภค ซึ่งมีได้แก่ประเภทอื่นที่อื่น | 30 | 82 | 47 | 2,900.5 | 17,869.6 | 8,411.9 | 9,457.7 | Manufacture of electrical machinery and apparatus n.e.c. |
| 32 | การผลิตอุปกรณ์และเครื่องอุปโภคบริโภค โทรทัศน์และการสื่อสาร | 1 | 3 | 2 | D | D | D | D | Manufacture of radio, television and communication equipment and apparatus |
| 33 | การผลิตอุปกรณ์ที่ใช้ในทางการแพทย์ การวัดความถี่ และอุปกรณ์ที่ใช้ในทางวิทยาศาสตร์ ชาติ และอุตสาหกรรมอื่น | 14 | 16 | 2 | 70.1 | 1,564.6 | 837.9 | 726.7 | Manufacture of medical, precision and optical instruments, watches and clocks |
| 34 | การผลิตยานยนต์ รถพ่วงและรถจักรยานยนต์ | - | - | - | - | - | - | - | Manufacture of motor vehicles, trailers and semi-trailers |
| 35 | การผลิตเครื่องอุปโภคภัณฑ์อื่น | 40 | 126 | 77 | 4,550.2 | 25,097.5 | 11,897.2 | 13,200.3 | Manufacture of other transport equipment |
| 36 | การผลิตเฟอร์นิเจอร์ รวมทั้งการผลิตสิ่งมีได้แก่ประเภทอื่นที่อื่น | 180 | 674 | 489 | 41,204.9 | 329,431.2 | 239,705.9 | 89,725.3 | Manufacture of furniture; manufacturing n.e.c. |
| 37 | การนำผลิตภัณฑ์กลับมาผลิตเป็นวัตถุดิบใหม่ | - | - | - | - | - | - | - | Recycling |

หมายเหตุ: D หมายถึง คุ้มซึ่งไม่เปิดเผย

Note: D means disclosure prohibited.

ที่มา: สำนักงานอุตสาหกรรม พ.ศ.2550 จังหวัดปัตตานี สำนักงานสถิติแห่งชาติ กระทรวงเทคโนโลยีสารสนเทศและการสื่อสาร

Source: The 2007 Industrial Census, Pattani Province, National Statistical Office, Ministry of Information and Communication Technology.

ตาราง 2 มูลค่าผลผลิตของสถานประกอบการอุตสาหกรรมผลิตในปี 2549 จำแนกตามหมวดอุตสาหกรรม

TABLE 2 VALUE OF GROSS OUTPUT OF MANUFACTURING ESTABLISHMENTS IN 2006 BY DIVISION OF INDUSTRY

| รหัส Code | จำนวน สถาน- ประกอบการ Number of establishments | รวม Total | มูลค่าขายผลิต Sales of goods produced | ขายออก การขายสินค้า ที่ซื้อจากหน่วย ในสภาพเดิม Sales of goods purchased for resale | ขายออกการ รับจ้างเพื่อก่อ ผลิตสินค้า Receipts for contract and commission work | ขายออกการ ให้บริการบำรุงรักษา ซ่อมแซมและติดตั้ง ให้สถานที่ Receipts for repair and installation work etc. | ขายออกการ ให้เช่าอาคาร ฯลฯ และทรัพย์สินอื่น ๆ Receipts for rent on building etc. and other receipts | ส่วนเปลี่ยนแปลง มูลค่าสินค้าคงเหลือ Change in value of stocks of goods | Division of Industry | รวม Total |
|--------------|--|--------------|---|--|--|--|--|--|---|--------------|
| | | | | | | | | | | |
| 15 | 3,546 | 7,304,025.4 | 6,773,755.2 | 43,963.2 | 75,917.6 | 97.1 | 222,562.4 | 187,729.7 | | |
| 16 | 1,048 | 5,396,661.0 | 4,993,003.6 | 41,122.5 | 2,490.0 | - | 214,086.5 | 145,958.5 | Manufacture of food products and beverages | |
| 17 | 51 | 117,888.7 | 113,444.6 | - | - | - | 1.1 | 4,443.0 | Manufacture of tobacco products | |
| 18 | 1,714 | 123,911.4 | 123,644.7 | - | - | - | - | 266.7 | Manufacture of textiles | |
| 19 | - | - | - | - | - | - | - | - | Manufacture of wearing apparel; dressing and dyeing of fur | |
| 20 | 114 | 160,289.1 | 159,437.7 | 5.0 | 198.0 | - | - | 648.4 | Tanning and dressing of leather; manufacture of luggage, handbags, saddlery/harness and footwear | |
| 21 | - | - | - | - | - | - | - | - | Manufacture of wood and of products of wood and cork, except furniture; manufacture of articles of straw and plaiting materials | |
| 22 | 7 | 22,366.0 | 22,341.0 | - | - | - | - | 25.0 | Manufacture of paper and paper products | |
| 23 | - | - | - | - | - | - | - | - | Publishing, printing and reproduction of recorded media | |
| 24 | 9 | 249,036.2 | 155,479.0 | - | 73,000.0 | - | - | 20,557.2 | Manufacture of coke, refined petroleum products and nuclear fuel | |
| 25 | 6 | 451,415.1 | 451,388.1 | - | - | - | - | 27.0 | Manufacture of chemicals and chemical products | |
| 26 | 87 | 273,868.6 | 269,056.9 | - | - | - | - | 4,811.7 | Manufacture of rubber and plastics products | |
| 27 | 2 | D | D | - | - | - | - | - | Manufacture of other non-metallic mineral products | |
| 28 | 230 | 123,448.2 | 119,642.9 | 2,820.0 | 72.9 | 97.1 | 72.8 | 742.5 | Manufacture of other basic metals | |
| 29 | 13 | 10,532.6 | 10,332.6 | - | - | - | 200.0 | - | Manufacture of fabricated metal products, except machinery and equipment | |
| 30 | - | - | - | - | - | - | - | - | Manufacture of machinery and equipment n.e.c. | |
| 31 | 30 | 17,869.6 | 17,847.1 | 15.8 | - | - | - | 6.8 | Manufacture of office, accounting and computing machinery | |
| 32 | 1 | D | D | - | - | - | - | - | Manufacture of electrical machinery and apparatus n.e.c. | |
| 33 | 14 | 1,564.6 | 1,564.6 | - | - | - | - | - | Manufacture of radio, television and communication equipment and apparatus | |
| 34 | - | - | - | - | - | - | - | - | Manufacture of medical, precision and optical instruments, watches and clocks | |
| 35 | 40 | 25,097.5 | 24,983.2 | - | - | - | - | - | Manufacture of motor vehicles, trailers and semi-trailers | |
| 36 | 180 | 329,431.2 | 310,943.8 | 156.8 | - | - | 8,202.0 | 10,128.7 | Manufacture of other transport equipment | |
| 37 | - | - | - | - | - | - | - | - | Manufacture of furniture; manufacturing n.e.c. | |
| | | | | | | | | | Recycling | |

หมายเหตุ: D หมายถึงตัวเลขที่ไม่เปิดเผย Note: D means disclosure prohibited.

ที่มา: สำมะโนอุตสาหกรรม พ.ศ.2550 จังหวัดปัตตานี สำนักงานสถิติแห่งชาติ กระทรวงเทคโนโลยีสารสนเทศและการสื่อสาร

Source: The 2007 Industrial Census, Pattani Province, National Statistical Office, Ministry of Information and Communication Technology.

ตาราง 3 ค่าใช้จ่ายกลางของสถานประกอบการอุตสาหกรรมผลิตในปี 2549 จำนวนตามหมวดอุตสาหกรรม

TABLE 3 INTERMEDIATE CONSUMPTION OF MANUFACTURING ESTABLISHMENTS IN 2006 BY DIVISION OF INDUSTRY

| รหัส Code | หมวดอุตสาหกรรม Division of Industry | จำนวน สถาน- ประกอบ Number of establishments | รวม Total | ค่าซื้อวัตถุดิบ และวัสดุประกอบ ที่ใช้ในการผลิต Purchase of materials and components used in production | ค่าซื้อพลังงาน และค่าไฟฟ้า ที่ใช้ในการผลิต Cost of fuels, cost of electricity used in production | ค่าติดตั้งซ่อมแซมและ บำรุงรักษาน้ำมัน ที่จำหน่ายให้ลูกค้า Cost of repair and maintenance sales of goods of purchase | ค่าติดตั้งซ่อมแซมและ บำรุงรักษาเครื่องจักร เครื่องมือ เครื่องใช้ Cost of repair and maintenance of machinery and equipment | ค่าซื้อสินค้า ที่จำหน่ายให้ ในสภาพเดิม Purchase of goods for resale | ค่าจ้างงานช่างให้ สถานประกอบการ อื่นผลิตสินค้าให้ Cost of contract and commission work | ค่าใช้จ่ายอื่น ๆ Other expenses | ส่วนที่ยังคง อยู่ที่ต้นปีและ ช่วงปลายปี Change in value of stocks of materials and components | รวม Total |
|--------------|---|---|--------------|--|---|---|---|--|---|------------------------------------|--|--------------|
| | | | | | | | | | | | | |
| 15 | การผลิตผลิตภัณฑ์อาหารและเครื่องดื่ม | 3,546 | 5,661,837.5 | 4,820,619.5 | 321,758.6 | 2,626.8 | 75,249.3 | 24,246.4 | - | 674,156.5 | 256,819.6 | 5,661,837.5 |
| 16 | การผลิตเครื่องดื่มชูกำลัง | 1,048 | 4,321,615.9 | 3,487,719.3 | 246,400.0 | 1,254.3 | 58,482.6 | 22,769.4 | - | 544,853.5 | 39,863.3 | 4,321,615.9 |
| 17 | การผลิตแป้ง | 51 | 87,615.0 | 74,934.3 | 2,698.6 | 43.8 | 12.3 | - | - | 12,219.4 | - | 87,615.0 |
| 18 | การผลิตเครื่องแต่งกาย รวมทั้งการทอและเย็บเสื้อผ้า | 1,714 | 68,785.5 | 60,964.2 | 5,807.3 | 5.0 | - | - | - | 3,072.9 | 1,063.9 | 68,785.5 |
| 19 | การผลิตเครื่องหนังและรองเท้า | - | - | - | - | - | - | - | - | - | - | - |
| 20 | การผลิตไม้และผลิตภัณฑ์ไม้และไม้กั้น | 114 | 111,624.6 | 86,694.4 | 13,083.9 | 10.8 | 3,162.2 | 4.5 | - | 8,062.7 | -606.0 | 111,624.6 |
| 21 | การผลิตกระดาษและผลิตภัณฑ์กระดาษ | - | - | - | - | - | - | - | - | - | - | - |
| 22 | การผลิตสิ่งทอ การพิมพ์ และการทำเส้นใย | 7 | 14,095.4 | 13,340.0 | 377.6 | 79.4 | - | - | - | 419.4 | 121.0 | 14,095.4 |
| 23 | การผลิตผลิตภัณฑ์พลาสติก | - | - | - | - | - | - | - | - | - | - | - |
| 24 | การผลิตเคมีภัณฑ์และผลิตภัณฑ์ | 9 | 197,193.7 | 197,325.6 | 7,260.2 | 1,248.0 | 2,933.6 | - | - | 14,605.0 | 26,178.8 | 197,193.7 |
| 25 | การผลิตผลิตภัณฑ์ยางและพลาสติก | 6 | 366,088.1 | 471,040.5 | 21,580.8 | 61.2 | 8,090.0 | - | - | 35,200.6 | 169,885.0 | 366,088.1 |
| 26 | การผลิตผลิตภัณฑ์เครื่องใช้โลหะ | 87 | 169,260.0 | 161,420.7 | 2,827.4 | - | 584.5 | - | - | 13,089.0 | 8,661.6 | 169,260.0 |
| 27 | การผลิตโลหะขั้นพื้นฐาน | 2 | D | D | D | - | - | - | - | D | D | D |
| 28 | การผลิตผลิตภัณฑ์ที่หล่อจากโลหะ | 230 | 59,677.5 | 50,623.0 | 5,332.8 | - | 295.4 | 1,150.0 | - | 6,017.3 | 3,741.0 | 59,677.5 |
| 29 | การผลิตเครื่องจักรและอุปกรณ์ | 13 | 4,637.6 | 4,109.0 | 123.3 | 3.6 | 30.9 | - | - | 499.3 | 128.5 | 4,637.6 |
| 30 | การผลิตเครื่องจักรส่วนประกอบ | 30 | 8,411.9 | 7,293.2 | 358.7 | - | 13.8 | 22.5 | - | 972.4 | 248.6 | 8,411.9 |
| 31 | การผลิตเครื่องจักรและเครื่องใช้ไฟฟ้า | 1 | D | D | D | - | - | - | - | - | - | D |
| 32 | การผลิตอุปกรณ์และเครื่องมือวัด | 14 | 837.9 | 690.3 | 58.4 | - | - | - | - | 118.6 | 29.3 | 837.9 |
| 33 | การผลิตอุปกรณ์ที่ใช้ในทางการแพทย์ | - | - | - | - | - | - | - | - | - | - | - |
| 34 | การผลิตยานยนต์ รถจักรยานยนต์ | 40 | 11,897.2 | 10,681.2 | 441.9 | - | 20.0 | 300.0 | - | 748.6 | 294.5 | 11,897.2 |
| 35 | การผลิตเครื่องอุปโภคบริโภค | 180 | 239,705.9 | 193,467.8 | 15,326.7 | - | 1,540.7 | - | - | 34,265.9 | 4,895.2 | 239,705.9 |
| 36 | การผลิตเครื่องมือวัด | - | - | - | - | - | - | - | - | - | - | - |
| 37 | การผลิตผลิตภัณฑ์รีไซเคิล | - | - | - | - | - | - | - | - | - | - | - |

หมายเหตุ: D หมายถึง ข้อมูลที่ไม่เปิดเผย Note: D means disclosure prohibited.

ที่มา: สำมะโนอุตสาหกรรม พ.ศ.2550 จังหวัดปัตตานี สำนักสถิติแห่งชาติ กระทรวงเทคโนโลยีสารสนเทศและการสื่อสาร

Source: The 2007 Industrial Census, Pattani Province, National Statistical Office, Ministry of Information and Communication Technology.

ตาราง 4 คนทำงานในสถานประกอบการอุตสาหกรรมผลิตในปี 2549 จำแนกตามสถานภาพการทำงาน เพศ และหมวดอุตสาหกรรม

TABLE 4 PERSONS ENGAGED IN MANUFACTURING ESTABLISHMENTS IN 2006 BY WORK STATUS, SEX AND DIVISION OF INDUSTRY

| รหัส Code | จำนวน สถาน- ประกอบการ Number of establishments | รวม Total | | คนทำงานที่ได้รับค่าจ้าง Unpaid workers | | รวม Total | | ผู้ปฏิบัติงานที่มีฝีมือ Skill labour | | ผู้ปฏิบัติงานไม่มีฝีมือ Unskill labour | | ลูกจ้างอื่น ๆ Other employees | | Division of Industry | | | | | | | |
|--------------|--|--------------|-------------|---|--------------|--------------|----------------|---|-------------|---|--------------|----------------------------------|----------------|----------------------|--------------|-------------|----------------|-----------------|-----------------|--|---|
| | | รวม Total | ชาย Male | หญิง Female | รวม Total | ชาย Male | หญิง Female | รวม Total | ชาย Male | หญิง Female | รวม Total | ชาย Male | หญิง Female | | รวม Total | ชาย Male | หญิง Female | | | | |
| | | | | | | | | | | | | | | | | | | จำนวน Number | จำนวน Number | จำนวน Number | จำนวน Number |
| | รวม | 3,546 | 15,126 | 5,851 | 9,275 | 4,218 | 1,311 | 2,907 | 9,866 | 3,915 | 5,951 | 4,314 | 3,020 | 1,637 | 1,042 | 625 | 417 | Total | | | |
| 15 | การผลิตสิ่งทอหมวและเครื่องนุ่งห่ม | 1,048 | 9,051 | 3,281 | 5,771 | 1,476 | 559 | 917 | 6,710 | 2,176 | 4,534 | 4,103 | 3,078 | 2,607 | 1,151 | 1,456 | 865 | 545 | 320 | Manufacture of food products and beverages | |
| 16 | การผลิตสิ่งทอขนสัตว์ | - | - | - | - | - | - | - | - | - | - | - | - | - | - | - | - | - | - | - | Manufacture of tobacco products |
| 17 | การผลิตสิ่งทอ | 51 | 506 | 181 | 325 | 78 | 38 | 41 | 427 | 143 | 284 | 378 | 119 | 259 | 49 | 24 | 25 | - | - | - | Manufacture of textiles |
| 18 | การผลิตเครื่องนุ่งห่มรวมทั้งการตกแต่งและย้อมสีขนสัตว์ | 1,714 | 2,108 | 44 | 2,064 | 1,873 | 37 | 1,836 | 235 | 7 | 228 | 235 | 7 | 228 | - | - | - | - | - | - | Manufacture of wearing apparel; dressing and dyeing of fur |
| 19 | การผลิตและตกแต่งหนังรองเท้า รวมทั้งการผลิตกระเป๋าเดินทาง กระเป๋าถือ ภาชนะบรรจุสิ่งพิมพ์ และรองเท้า | - | - | - | - | - | - | - | - | - | - | - | - | - | - | - | - | - | - | - | Tanning and dressing of leather; manufacture of luggage, handbags, saddlery harness and footwear |
| 20 | การผลิตไม้และผลิตภัณฑ์จากไม้และไม้ดอก ภาชนะบรรจุสิ่งทอที่ทำจากพลาสติกและวัสดุสังเคราะห์ รวมทั้งการผลิตสิ่งของที่ทำจากพลาสติกและวัสดุสังเคราะห์ | 114 | 660 | 272 | 389 | 110 | 76 | 34 | 530 | 182 | 348 | 442 | 146 | 296 | 88 | 36 | 52 | 20 | 13 | 7 | Manufacture of wood and of products of wood and cork, except furniture; manufacture of articles of straw and plaiting materials |
| 21 | การผลิตกระดาษและผลิตภัณฑ์กระดาษ | - | - | - | - | - | - | - | - | - | - | - | - | - | - | - | - | - | - | - | Manufacture of paper and paper products |
| 22 | การผลิตสิ่งพิมพ์ การพิมพ์และการทำแบบพิมพ์ | 7 | 119 | 71 | 48 | 3 | 1 | 2 | 101 | 65 | 36 | 86 | 50 | 36 | 15 | 15 | - | 15 | 5 | 10 | Publishing, printing and reproduction of recorded media |
| 23 | การผลิตผลิตภัณฑ์ที่ทำจากโลหะ ผลิตภัณฑ์ที่ใช้ในการถลุงแร่ และผลิตภัณฑ์โลหะหล่อ | - | - | - | - | - | - | - | - | - | - | - | - | - | - | - | - | - | - | - | Manufacture of coke, refined petroleum products and nuclear fuel |
| 24 | การผลิตเครื่องจักรและผลิตภัณฑ์ | 9 | 358 | 177 | 181 | 8 | 7 | 1 | 295 | 133 | 162 | 282 | 127 | 155 | 13 | 6 | 7 | 55 | 37 | 18 | Manufacture of chemicals and chemical products |
| 25 | การผลิตสิ่งทอและพลาสติก | 6 | 198 | 110 | 88 | 6 | 6 | - | 185 | 99 | 86 | 36 | 22 | 14 | 149 | 77 | 72 | 7 | 5 | 2 | Manufacture of rubber and plastics products |
| 26 | การผลิตสิ่งทอและเครื่องใช้จากแร่โลหะ | 87 | 558 | 388 | 170 | 107 | 87 | 20 | 438 | 301 | 137 | 366 | 252 | 114 | 72 | 49 | 23 | 13 | - | 13 | Manufacture of other non-metallic mineral products |
| 27 | การผลิตโลหะขั้นพื้นฐาน | 2 | 3 | 3 | - | 2 | 2 | - | 1 | 1 | 1 | 1 | 1 | - | - | - | - | - | - | - | Manufacture of basic metals |
| 28 | การผลิตผลิตภัณฑ์ที่ทำจากโลหะประดิษฐ์ ยกเว้นเครื่องจักรและอุปกรณ์ | 230 | 589 | 560 | 29 | 259 | 246 | 13 | 320 | 314 | 6 | 302 | 295 | 6 | 19 | 19 | - | 10 | - | 10 | Manufacture of fabricated metal products, except machinery and equipment |
| 29 | การผลิตเครื่องจักรและอุปกรณ์ ที่มีผลิตภัณฑ์พลาสติก | 13 | 75 | 70 | 5 | 12 | 12 | - | 62 | 58 | 4 | 60 | 58 | 2 | 2 | - | 2 | 1 | - | 1 | Manufacture of machinery and equipment n.e.c. |
| 30 | การผลิตเครื่องจักรสำนักงาน เครื่องใช้ไฟฟ้า และเครื่องใช้ทางอิเล็กทรอนิกส์ | - | - | - | - | - | - | - | - | - | - | - | - | - | - | - | - | - | - | - | Manufacture of office, accounting and computing machinery |
| 31 | การผลิตเครื่องจักรและเครื่องใช้ไฟฟ้า ที่มีผลิตภัณฑ์พลาสติก | 30 | 82 | 76 | 6 | 34 | 29 | 6 | 47 | 47 | - | 40 | 40 | - | 7 | 7 | - | - | - | - | Manufacture of electrical machinery and apparatus n.e.c. |
| 32 | การผลิตอุปกรณ์และเครื่องใช้ทางอิเล็กทรอนิกส์ | 1 | 3 | 3 | - | 1 | 1 | - | 2 | 2 | - | 2 | 2 | - | - | - | - | - | - | - | Manufacture of radio, television and communication equipment and apparatus |
| 33 | การผลิตอุปกรณ์ที่ใช้ในการแพทย์ การวัดความถี่ และอุปกรณ์ที่ใช้ในทางทัศนศาสตร์ นาฬิกา | 14 | 16 | 15 | 1 | 14 | 14 | - | 2 | 1 | 1 | 2 | 1 | 1 | - | - | - | - | - | - | Manufacture of medical, precision and optical instruments, watches and clocks |
| 34 | การผลิตยานยนต์ รถพ่วงและรถแทรกเตอร์ | - | - | - | - | - | - | - | - | - | - | - | - | - | - | - | - | - | - | - | Manufacture of motor vehicles, trailers and semi-trailers |
| 35 | การผลิตเครื่องอุปโภคบริโภค | 40 | 126 | 114 | 11 | 49 | 41 | 7 | 75 | 73 | 2 | 75 | 73 | 2 | - | - | - | 2 | - | 2 | Manufacture of other transport equipment |
| 36 | การผลิตเฟอร์นิเจอร์ รวมทั้งการผลิตสิ่งที่มีผลิตภัณฑ์พลาสติก | 180 | 674 | 487 | 187 | 185 | 155 | 30 | 435 | 312 | 123 | 435 | 312 | 123 | - | - | - | 54 | 20 | 34 | Manufacture of furniture; manufacturing n.e.c. |
| 37 | การผลิตผลิตภัณฑ์จากพลาสติกเป็นวัสดุรีไซเคิล | - | - | - | - | - | - | - | - | - | - | - | - | - | - | - | - | - | - | - | Recycling |

ที่มา: สำนักอุตสาหกรรม พ.ศ.2550 จำแนกโดยผลิตภัณฑ์ กระทรวงเทคโนโลยีสารสนเทศและการสื่อสาร

Source: The 2007 Industrial Census, Pattani Province, National Statistical Office, Ministry of Information and Communication Technology.

ตาราง 5 จำนวนสถานประกอบการอุตสาหกรรมผลิต จำนวนตามจำนวนวันทำงานต่อสัปดาห์ จำนวนชั่วโมงทำงานต่อวันของลูกจ้าง และหมวดอุตสาหกรรม

TABLE 5 NUMBER OF MANUFACTURING ESTABLISHMENTS BY WORKING DAYS PER WEEK, WORKING HOURS PER DAY OF EMPLOYEES AND DIVISION OF INDUSTRY

| รหัส Code | หมวดอุตสาหกรรม | ลูกจ้างอื่น ๆ Other employees | | | | | | | | | | | | Division of Industry | | |
|--------------|--|--|-----|--|----|--|-------|--|----|--|----|--|------|----------------------|-----|---|
| | | ลูกจ้างในกรรมสิทธิ์การผลิต Operatives | | | | | | ลูกจ้างอื่น ๆ Other employees | | | | | | | | |
| | | จำนวนสถานประกอบการ Number of establishments | | จำนวนวันทำงานต่อสัปดาห์ Number of working days per week | | จำนวนชั่วโมงทำงานต่อสัปดาห์ Number of working hours per day | | จำนวนวันทำงานต่อสัปดาห์ Number of working days per week | | จำนวนชั่วโมงทำงานต่อสัปดาห์ Number of working hours per day | | จำนวนวันทำงานต่อสัปดาห์ Number of working days per week | | | | |
| | | ≤5 | 6 | 7 | <8 | 8-10 | 11-12 | >12 | ≤5 | 6 | 7 | <8 | 8-10 | 11-12 | >12 | |
| | รวม | 3,546 | 227 | 443 | 62 | 318 | 412 | 2 | - | 5 | 36 | 4 | 1 | 44 | - | Total |
| 15 | การผลิตเครื่องจักรและเครื่องมือ | 1,048 | 136 | 131 | 36 | 186 | 116 | 1 | - | 2 | 15 | 4 | - | 21 | - | Manufacture of food products and beverages |
| 16 | การผลิตเครื่องใช้ในบ้าน | - | - | - | - | - | - | - | - | - | - | - | - | - | - | Manufacture of tobacco products |
| 17 | การผลิตสิ่งทอ | 51 | 6 | 22 | 1 | 7 | 22 | - | - | - | - | - | - | - | - | Manufacture of textiles |
| 18 | การผลิตเครื่องแต่งกาย รวมทั้งการตกแต่งและย้อมสีเส้นด้าย | 1,714 | 12 | 8 | 8 | 20 | 8 | - | - | - | - | - | - | - | - | Manufacture of wearing apparel; dressing and dyeing of fur |
| 19 | การฟอกและตกแต่งสิ่งทอ รวมทั้งการผลิตกระเป๋าเดินทาง กระเป๋าถือ อานม้า เครื่องเขียนฉาก และรองเท้า | - | - | - | - | - | - | - | - | - | - | - | - | - | - | Tanning and dressing of leather; manufacture of luggage, handbags, saddlery, harness and footwear |
| 20 | การผลิตไม้และผลิตภัณฑ์จากไม้และไม้กอก ยกเว้น เฟอร์นิเจอร์ รวมทั้งการผลิตสิ่งของที่ทำจากฟางและวัสดุจากสัตว์อื่น ๆ | 114 | 2 | 34 | 2 | 7 | 30 | - | - | - | 2 | - | - | 2 | - | Manufacture of wood and of products of wood and cork, except furniture; manufacture of articles of straw and plaiting materials |
| 21 | การผลิตกระดาษและผลิตภัณฑ์กระดาษ | - | - | - | - | - | - | - | - | - | - | - | - | - | - | Manufacture of paper and paper products |
| 22 | การพิมพ์ (ยกเว้น การพิมพ์และการทำสำเนาเสมือน) | 7 | - | 6 | - | 1 | 5 | - | 1 | 1 | 1 | - | 1 | 1 | - | Publishing, printing and reproduction of recorded media |
| 23 | การผลิตผลิตภัณฑ์จากพลาสติก ผลิตภัณฑ์ที่ได้จากการถลุงน้ำมันปิโตรเลียมและเชื้อเพลิงปรมาณู | - | - | - | - | - | - | - | - | - | - | - | - | - | - | Manufacture of coke, refined petroleum products and nuclear fuel |
| 24 | การผลิตเคมีภัณฑ์และผลิตภัณฑ์เคมี | 9 | 5 | 4 | - | 3 | 6 | - | 1 | 2 | - | - | - | 3 | - | Manufacture of chemicals and chemical products |
| 25 | การผลิตผลิตภัณฑ์ยางและพลาสติก | 6 | - | 4 | - | - | 4 | - | - | - | 1 | - | - | 1 | - | Manufacture of rubber and plastics products |
| 26 | การผลิตผลิตภัณฑ์จากแร่โลหะ | 87 | 27 | 41 | 3 | 56 | 15 | - | - | 4 | - | - | - | 4 | - | Manufacture of other non-metallic mineral products |
| 27 | การผลิตโลหะขั้นมูลฐาน | 2 | - | 1 | - | - | 1 | - | - | - | - | - | - | - | - | Manufacture of basic metals |
| 28 | การผลิตผลิตภัณฑ์ที่ทำจากโลหะประเภทโลหะดำและโลหะสีเงิน | 230 | 24 | 81 | 6 | 18 | 93 | - | - | 5 | - | - | - | 5 | - | Manufacture of fabricated metal products, except machinery and equipment |
| 29 | การผลิตเครื่องจักรและอุปกรณ์ที่มีได้ดัดแปลงไว้ในที่อื่น | 13 | 1 | 3 | 5 | - | 9 | - | 1 | - | - | - | - | 1 | - | Manufacture of machinery and equipment n.e.c. |
| 30 | การผลิตเครื่องจักรส่วนงาน เครื่องใช้ไฟฟ้า และเครื่องคำนวณ | - | - | - | - | - | - | - | - | - | - | - | - | - | - | Manufacture of office, accounting and computing machinery |
| 31 | การผลิตเครื่องจักรและอุปกรณ์ไฟฟ้า ซึ่งมีได้ดัดแปลงไว้ในที่อื่น | 30 | - | 21 | - | 2 | 19 | - | - | - | - | - | - | - | - | Manufacture of electrical machinery and apparatus n.e.c. |
| 32 | การผลิตอุปกรณ์และเครื่องอุปกรณ์วิทยุ โทรทัศน์ และเครื่องสื่อสาร | 1 | - | 1 | - | - | 1 | - | - | - | - | - | - | - | - | Manufacture of radio, television and communication equipment and apparatus |
| 33 | การผลิตอุปกรณ์ที่ใช้ทางการแพทย์ การวัดความถี่ และอุปกรณ์ที่ใช้ในทางทัศนศาสตร์ นาฬิกา | 14 | - | 2 | - | - | 2 | - | - | - | - | - | - | - | - | Manufacture of medical, precision and optical instruments, watches and clocks |
| 34 | การผลิตยานยนต์ รถแทรกเตอร์ รถพ่วง และรถจักรยานยนต์ | - | - | - | - | - | - | - | - | - | - | - | - | - | - | Manufacture of motor vehicles, trailers and semi-trailers |
| 35 | การผลิตเครื่องบินและอากาศยาน | 40 | 2 | 14 | - | 4 | 12 | - | - | - | 1 | - | - | 1 | - | Manufacture of other transport equipment |
| 36 | การผลิตเฟอร์นิเจอร์ รวมทั้งการผลิตสิ่งมีได้ดัดแปลงภายในที่อื่น | 180 | 12 | 70 | 1 | 13 | 69 | 1 | - | 5 | - | - | - | 5 | - | Manufacture of furniture; manufacturing n.e.c. |
| 37 | การนำวัสดุกลับมาผลิตเป็นวัสดุใหม่ | - | - | - | - | - | - | - | - | - | - | - | - | - | - | Recycling |

ที่มา: สำมะโนอุตสาหกรรม พ.ศ.2550 จังหวัดปัตตานี สำนักงานสถิติแห่งชาติ กระทรวงเทคโนโลยีสารสนเทศและการสื่อสาร

Source: The 2007 Industrial Census, Pattani Province, National Statistical Office, Ministry of Information and Communication Technology.

ตาราง 6 ค่าตอบแทนแรงงานในปี 2549 อุตสาหกรรมหมวดอุตสาหกรรม
TABLE 6 REMUNERATION IN 2006 BY DIVISION OF INDUSTRY

(พันบาท / In Thousand Ba)

| รหัส Code | จำนวน สถาน- ประกอบ การ Number of establishments | จำนวน ลูกจ้าง Total Number of employees | รวม Total | | | ลูกจ้างในกรณีการผลิต Operatives | | | ลูกจ้างอื่น ๆ Other employees | | | Division of Industry | | | | | |
|--------------|--|---|---------------------------|-------------------------|---|------------------------------------|---|-------------------------|---|-------------------------|---|----------------------|------|---------|---------|---|---|
| | | | จำนวน ลูกจ้าง Total | ค่าจ้าง รวม Total | ค่าจ้าง เฉลี่ย Wages, salaries | ค่าจ้าง รวม Total | ค่าจ้าง เฉลี่ย Wages, salaries | ค่าจ้าง รวม Total | ค่าจ้าง เฉลี่ย Wages, salaries | ค่าจ้าง รวม Total | ค่าจ้าง เฉลี่ย Wages, salaries | | | | | | |
| รวม | 3,546 | 10,908 | 724,489.9 | 664,218.1 | 594,381.3 | 39,777.7 | 190.9 | 5,725.9 | 24,142.3 | 60,271.7 | 52,285.1 | 4,082.0 | 23.0 | 1,007.7 | 2,874.0 | Total | |
| 15 | 1,048 | 7,575 | 516,878.9 | 472,519.4 | 421,344.8 | 27,111.0 | 129.7 | 5,420.1 | 18,513.9 | 44,359.0 | 37,456.6 | 3,705.2 | 10.0 | 970.3 | 2,217.3 | Manufacture of food products and beverages | |
| 16 | - | - | - | - | - | - | - | - | - | - | - | - | - | - | - | Manufacture of tobacco products | |
| 17 | 51 | 427 | 21,651.6 | 21,651.6 | 20,617.3 | 215.0 | - | 142.0 | 677.3 | - | - | - | - | - | - | Manufacture of textiles | |
| 18 | 1,714 | 235 | 4,378.6 | 4,378.6 | 4,378.6 | - | - | - | 0.0 | - | - | - | - | - | - | Manufacture of wearing apparel, dressing and dyeing of fur | |
| 19 | - | - | - | - | - | - | - | - | - | - | - | - | - | - | - | Tanning and dressing of leather; manufacture of luggage, handbags, saddlery, harness and footwear | |
| 20 | 114 | 550 | 27,590.3 | 25,549.6 | 21,261.0 | 3,588.3 | 50.0 | 14.0 | 666.3 | 2,040.7 | 1,933.2 | - | 10.0 | 5.0 | 92.5 | Manufacture of wood and of products of wood and cork, except furniture; manufacture of articles of straw and plaiting materials | |
| 21 | - | - | - | - | - | - | - | - | - | - | - | - | - | - | - | Manufacture of paper and paper products | |
| 22 | 7 | 116 | 11,703.1 | 9,837.1 | 9,401.1 | - | - | - | 436.0 | 1,866.0 | 1,800.0 | - | - | - | 66.0 | Publishing, printing and reproduction of recorded media | |
| 23 | - | - | - | - | - | - | - | - | - | - | - | - | - | - | - | Manufacture of coke, refined petroleum products and nuclear fuel | |
| 24 | 9 | 350 | 35,726.0 | 32,781.4 | 26,244.1 | 5,791.4 | 6.2 | 58.7 | 681.0 | 2,944.6 | 2,506.0 | 329.6 | 3.0 | 32.3 | 73.7 | Manufacture of chemicals and chemical products | |
| 25 | 6 | 192 | 13,605.5 | 13,213.3 | 9,731.0 | 3,102.0 | - | - | 380.2 | 392.2 | 328.7 | 47.1 | - | - | 16.4 | Manufacture of rubber and plastics products | |
| 26 | 87 | 451 | 22,208.0 | 21,387.2 | 20,572.2 | - | - | - | 815.1 | 820.8 | 787.2 | - | - | - | 33.6 | Manufacture of other non-metallic mineral products | |
| 27 | 2 | 1 | D | D | D | D | - | - | - | - | - | - | - | - | - | Manufacture of basic metals | |
| 28 | 230 | 330 | 18,273.7 | 17,744.0 | 17,091.4 | - | 5.0 | 89.9 | 557.7 | 529.7 | 496.6 | - | - | - | 33.1 | Manufacture of fabricated metal products, except machinery and equipment | |
| 29 | 13 | 63 | 3,643.7 | 3,583.7 | 3,492.0 | - | - | 1.2 | 90.5 | 60.0 | 60.0 | - | - | - | 0.0 | Manufacture of machinery and equipment n.e.c. | |
| 30 | - | - | - | - | - | - | - | - | 65.4 | - | - | - | - | - | - | - | Manufacture of office, accounting and computing machinery |
| 31 | 30 | 47 | 2,900.5 | 2,900.5 | 2,835.1 | - | - | - | - | - | - | - | - | - | - | - | Manufacture of electrical machinery and apparatus n.e.c. |
| 32 | 1 | 2 | D | D | D | - | - | - | 0.0 | - | - | - | - | - | - | - | Manufacture of radio, television and communication equipment and apparatus |
| 33 | 14 | 2 | 70.1 | 70.1 | 70.1 | - | - | - | - | - | - | - | - | - | - | - | Manufacture of medical, precision and optical instruments, watches and clocks |
| 34 | - | - | - | - | - | - | - | - | - | - | - | - | - | - | - | - | Manufacture of motor vehicles, trailers and semi-trailers |
| 35 | 40 | 77 | 4,550.2 | 4,394.8 | 4,263.9 | - | - | - | 130.8 | 155.4 | 144.0 | - | - | - | 11.4 | Manufacture of other transport equipment | |
| 36 | 180 | 489 | 41,204.9 | 34,102.1 | 32,974.0 | - | - | - | 1,128.1 | 7,102.8 | 6,772.8 | - | - | - | 330.0 | Manufacture of furniture; manufacturing n.e.c. | |
| 37 | - | - | - | - | - | - | - | - | - | - | - | - | - | - | - | - | Recycling |

หมายเหตุ: D หมายถึง ตัวเลขที่ไม่นับรวม
 ที่มา: สำมะโนอุตสาหกรรม พ.ศ.2550 จังหวัดปัตตานี สำนักงานสถิติแห่งชาติ กระทรวงเทคโนโลยีสารสนเทศและการสื่อสาร
 Source: The 2007 Industrial Census, Pattani Province, National Statistical Office, Ministry of Information and Communication Technology.

ตาราง 7 มูลค่าวัตถุดิบและวัสดุประกอบฯ และสินค้าคงเหลือต้นปีและปลายปี 2549 อําเภอกาฬมณฑลอุตสาหกรรม

TABLE 7 VALUE OF STOCKS AT THE BEGINNING AND THE END OF 2006 BY DIVISION OF INDUSTRY

| รหัส Code | หมวดอุตสาหกรรม Division of Industry | จำนวน สถาน- ประกอบ Number of establishments | มูลค่า ณ ต้นปี 2549 At the beginning of 2006 | | | | | มูลค่า ณ ปลายปี 2549 At the end of 2006 | | | | | รวม Total | Division of Industry | Total |
|--------------|--|---|--|--|--|--|---|---|--|--|--|---|---|----------------------|-------|
| | | | รวม Total | วัสดุ และ วัสดุประกอบ Materials and components | สินค้า ระหว่าง ผลิต Work in progress | สินค้า ค้าง รูป Finished goods | สินค้า ที่ ซื้อ มา เพื่อ ขาย ต่อ ผู้ บริโภค Goods purchased for resale | รวม Total | วัสดุ และ วัสดุประกอบ Materials and components | สินค้า ระหว่าง ผลิต Work in progress | สินค้า ค้าง รูป Finished goods | สินค้า ที่ ซื้อ มา เพื่อ ขาย ต่อ ผู้ บริโภค Goods purchased for resale | | | |
| | | | | | | | | | | | | | | | |
| 15 | การผลิตผลิตภัณฑ์อาหารและเครื่องดื่ม | 3,546 | 949,229.6 | 368,167.1 | 252,223.9 | 327,215.1 | 1,523.5 | 1,393,778.9 | 624,986.8 | 411,458.7 | 355,577.2 | 1,756.3 | Manufacture of food products and beverages | 1,756.3 | |
| 16 | การผลิตผลิตภัณฑ์ยาสูบ | 1,048 | 893,483.9 | 339,851.6 | 237,513.7 | 314,701.7 | 1,416.9 | 1,079,305.7 | 379,714.8 | 391,759.6 | 306,604.8 | 1,226.5 | Manufacture of tobacco products | 1,226.5 | |
| 17 | การผลิตสิ่งทอ | 51 | 30,995.9 | 8,050.9 | 13,040.0 | 9,905.0 | - | 37,732.3 | 10,344.3 | 14,255.7 | 13,132.3 | - | Manufacture of textiles | - | |
| 18 | การผลิตเครื่องแต่งกาย รวมทั้งการตกแต่งและย้อมสีเส้นด้าย | 1,714 | 270.8 | 195.7 | - | 75.1 | - | 1,601.3 | 1,259.5 | 120.4 | 221.4 | - | Manufacture of wearing apparel; dressing and dyeing of fur | - | |
| 19 | การฟอกและตกแต่งหนังเพื่อการค้า รวมทั้งการผลิตกระเป๋าเดินทาง กระเป๋าถือ อานม้า เครื่องเขียนและรองเท้า | - | - | - | - | - | - | - | - | - | - | - | Tanning and dressing of leather; manufacture of luggage, handbags, saddlery, harness and footwear | - | |
| 20 | การผลิตไม้และผลิตภัณฑ์จากไม้และไม้ก๊อก ยกเว้น เฟอร์นิเจอร์ | 114 | 3,584.6 | 1,545.5 | 671.3 | 1,367.0 | 0.8 | 3,627.0 | 939.5 | 668.7 | 2,018.8 | - | Manufacture of wood and of products of wood and cork, except furniture; manufacture of articles of straw and plaiting materials | - | |
| 21 | การผลิตกระดาษและผลิตภัณฑ์กระดาษ | - | - | - | - | - | - | - | - | - | - | - | Manufacture of paper and paper products | - | |
| 22 | การผลิตพลาสติกและพลาสติกแข็ง | 7 | 70.0 | 70.0 | - | - | - | 216.0 | 191.0 | - | 25.0 | - | Manufacture of plastic products | - | |
| 23 | การผลิตเหล็กกล้าและเหล็กหล่อ | - | - | - | - | - | - | - | - | - | - | - | Manufacture of coke, refined petroleum products and nuclear fuel | - | |
| 24 | การผลิตผลิตภัณฑ์เคมีภัณฑ์ | 9 | 288.9 | 0.0 | - | 288.9 | - | 47,024.9 | 26,178.8 | - | 20,846.1 | - | Manufacture of chemicals and chemical products | - | |
| 25 | การผลิตผลิตภัณฑ์ยางและพลาสติก | 6 | 12,664.6 | 12,649.6 | - | 15.0 | - | 182,576.6 | 182,534.6 | - | 42.0 | - | Manufacture of rubber and plastics products | - | |
| 26 | การผลิตผลิตภัณฑ์เครื่องปั้นดินเผา | 87 | 84.0 | 44.0 | - | 40.0 | - | 13,557.3 | 8,705.6 | - | 4,851.7 | - | Manufacture of other non-metallic mineral products | - | |
| 27 | การผลิตโลหะขั้นมูลฐาน | 2 | D | D | - | - | - | D | D | - | - | - | Manufacture of basic metals | - | |
| 28 | การผลิตเหล็กกล้าและเหล็กกล้าที่ผ่านการชุบสังกะสี | 230 | 208.6 | 163.3 | 45.3 | - | - | 4,692.1 | 3,904.3 | 37.8 | 447.1 | 303.0 | Manufacture of fabricated metal products, except machinery and equipment | 303.0 | |
| 29 | การผลิตเครื่องจักรกลและอุปกรณ์ | 13 | 71.5 | 71.5 | - | - | - | 200.0 | 200.0 | - | - | - | Manufacture of machinery and equipment n.e.c. | - | |
| 30 | การผลิตเครื่องจักรกลและเครื่องมือ | - | - | - | - | - | - | - | - | - | - | - | Manufacture of office, accounting and computing machinery | - | |
| 31 | การผลิตเครื่องจักรและเครื่องมือไฟฟ้า | 30 | 102.3 | 102.3 | - | - | - | 357.7 | 350.9 | - | - | - | Manufacture of electrical machinery and apparatus n.e.c. | 6.8 | |
| 32 | การผลิตอุปกรณ์และเครื่องมือการสื่อสาร | 1 | - | - | - | - | - | D | D | - | - | - | Manufacture of radio, television and communication equipment and apparatus | - | |
| 33 | การผลิตอุปกรณ์ที่ใช้ในทางการแพทย์ การวัดความถี่ และอุปกรณ์ที่ใช้ในทางทัศนศาสตร์ นาฬิกา | 14 | 8.3 | 8.3 | - | - | - | 37.6 | 37.6 | - | - | - | Manufacture of medical, precision and optical instruments, watches and clocks | - | |
| 34 | การผลิตยานยนต์ รถ่วงและรถจักรยานยนต์ | - | - | - | - | - | - | - | - | - | - | - | Manufacture of motor vehicles, trailers and semi-trailers | - | |
| 35 | การผลิตเครื่องอุปโภคบริโภค | 40 | 154.6 | 48.8 | - | - | - | 563.4 | 343.3 | - | - | 220.1 | Manufacture of other transport equipment | 220.1 | |
| 36 | การผลิตเฟอร์นิเจอร์ รวมทั้งการผลิตเครื่องใช้ประกอบภายในที่นอน | 180 | 7,236.7 | 5,360.7 | 1,053.5 | 822.4 | - | 22,260.6 | 10,256.0 | 4,616.6 | 7,388.1 | - | Manufacture of furniture; manufacturing n.e.c. | - | |
| 37 | การนำวัตถุดิบกลับมาผลิตเป็นวัตถุดิบใหม่ | - | - | - | - | - | - | - | - | - | - | - | Recycling | - | |

หมายเหตุ: D หมายถึง ข้อมูลที่ไม่เปิดเผย Note: D means disclosure prohibited.

ที่มา: สำมะโนอุตสาหกรรม พ.ศ.2550 จังหวัดปัตตานี สำนักสถิติแห่งชาติ กระทรวงเทคโนโลยีสารสนเทศและการสื่อสาร

Source: The 2007 Industrial Census, Pattani Province, National Statistical Office, Ministry of Information and Communication Technology.

ตาราง 8 ส่วนเปลี่ยนแปลงของมูลค่าวัตถุดิบและวัสดุประกอบฯ และสินค้าคงเหลือในปี 2549 อิงตามหมวดอุตสาหกรรม

TABLE 8 CHANGE IN VALUE OF STOCKS IN 2006 BY DIVISION OF INDUSTRY

| รหัส Code | หมวดอุตสาหกรรม | จำนวน สถาน- ประกอบ Number of establishments | ส่วนเปลี่ยนแปลงของมูลค่าวัตถุดิบและวัสดุประกอบฯ และสินค้าคงเหลือ | | | | | สินค้า สำเร็จรูป Finished goods | สินค้า ที่ซื้อ เข้ามา จำนวน Goods purchased for resale | Division of Industry |
|--------------|---|---|--|--|---|--------------------------------|---|---|---|----------------------|
| | | | รวม Total | วัตถุดิบและ วัสดุประกอบฯ Materials and components | สินค้า ระหว่าง ผลิต Work in progress | สินค้า คงเหลือ Inventory | สินค้า ที่ซื้อ เข้ามา จำนวน Goods purchased for resale | | | |
| | รวม | 3,546 | 444,549.4 | 256,819.6 | 159,134.8 | 28,362.2 | 232.8 | Total | | |
| 15 | การผลิตภัตตาคารและเครื่องดื่ม | 1,048 | 185,821.8 | 39,863.3 | 154,245.9 | -8,097.0 | -190.5 | Manufacture of food products and beverages | | |
| 16 | การผลิตเครื่องดื่มชูกำลัง | - | - | - | - | - | - | Manufacture of tobacco products | | |
| 17 | การผลิตสิ่งทอ | 51 | 6,736.4 | 2,293.4 | 1,215.7 | 3,227.3 | - | Manufacture of textiles | | |
| 18 | การผลิตเครื่องแต่งกายรวมทั้งการตกแต่งและอัญมณี | 1,714 | 1,330.6 | 1,063.9 | 120.4 | 146.3 | - | Manufacture of wearing apparel, dressing and dyeing of fur | | |
| 19 | การผลิตเครื่องหนังรองเท้ารวมทั้งการผลิตกระเป๋าเดินทางกระเป๋าเป้สะพายหลังเครื่องเขียนและรองเท้า | - | - | - | - | - | - | Tanning and dressing of leather, manufacture of luggage, handbags, saddlery, harness and footwear | | |
| 20 | การผลิตไม้และผลิตภัณฑ์จากไม้และไม้ก๊อก ยกเว้น เฟอร์นิเจอร์รวมทั้งการผลิตเฟอร์นิเจอร์ที่ทำจากไม้ | 114 | 42.4 | -606.0 | -2.7 | 65.19 | -0.8 | Manufacture of wood and of products of wood and cork, except furniture; manufacture of articles of straw and plaiting materials | | |
| 21 | การผลิตกระดาษและผลิตภัณฑ์กระดาษ | - | - | - | - | - | - | Manufacture of paper and paper products | | |
| 22 | การพิมพ์และการพิมพ์และการทำสำเนา | 7 | 146.0 | 121.0 | - | 25.0 | - | Publishing, printing and reproduction of recorded media | | |
| 23 | การผลิตผลิตภัณฑ์จากพลาสติก | - | - | - | - | - | - | Manufacture of coke, refined petroleum products and nuclear fuel | | |
| 24 | การผลิตผลิตภัณฑ์พลาสติก | 9 | 46,736.0 | 26,178.8 | - | 20,557.2 | - | Manufacture of chemicals and chemical products | | |
| 25 | การผลิตผลิตภัณฑ์ยางและพลาสติก | 6 | 169,912.0 | 169,885.0 | - | 27.0 | - | Manufacture of rubber and plastics products | | |
| 26 | การผลิตผลิตภัณฑ์จากแร่โลหะ | 87 | 13,473.3 | 8,661.6 | - | 4,811.7 | - | Manufacture of other non-metallic mineral products | | |
| 27 | การผลิตโลหะขั้นพื้นฐาน | 2 | D | D | - | - | - | Manufacture of basic metals | | |
| 28 | การผลิตผลิตภัณฑ์ที่ทำจากโลหะประณีตรวมทั้งเครื่องจักรและอุปกรณ์ | 230 | 4,483.5 | 3,741.0 | -7.6 | 447.1 | 303.0 | Manufacture of fabricated metal products, except machinery and equipment | | |
| 29 | การผลิตเครื่องจักรและอุปกรณ์ | 13 | 128.5 | 128.5 | - | - | - | Manufacture of machinery and equipment n.e.c. | | |
| 30 | การผลิตเครื่องจักรส่วนประกอบเครื่องจักรและเครื่องมือ | - | - | - | - | - | - | Manufacture of office, accounting and computing machinery | | |
| 31 | การผลิตเครื่องจักรและเครื่องอุปโภคบริโภคที่มีได้แก่ประภาไฟในท้องถิ่น | 30 | 255.4 | 248.6 | - | - | 6.8 | Manufacture of electrical machinery and apparatus n.e.c. | | |
| 32 | การผลิตอุปกรณ์และเครื่องอุปโภคบริโภค โทรทัศน์และการสื่อสาร | 1 | D | D | - | - | - | Manufacture of radio, television and communication equipment and apparatus | | |
| 33 | การผลิตอุปกรณ์ที่ใช้ในทางการแพทย์ การวัดรวมทั้งและอุปกรณ์ที่ใช้ในทางวิทยาศาสตร์ นาฬิกาและอุปกรณ์วัด | 14 | 29.3 | 29.3 | - | - | - | Manufacture of medical, precision and optical instruments, watches and clocks | | |
| 34 | การผลิตยานยนต์ รถพ่วงและรถจักรยานยนต์ | - | - | - | - | - | - | Manufacture of motor vehicles, trailers and semi-trailers | | |
| 35 | การผลิตเครื่องอุปโภคบริโภคขนส่ง | 40 | 408.8 | 294.5 | - | - | 114.3 | Manufacture of other transport equipment | | |
| 36 | การผลิตเฟอร์นิเจอร์ รวมทั้งการผลิตเฟอร์นิเจอร์ประกอบ | 180 | 15,023.9 | 4,895.2 | 3,563.0 | 6,565.7 | - | Manufacture of furniture; manufacturing n.e.c. | | |
| 37 | การนำวัสดุที่ขจัดทิ้งกลับมาใช้ใหม่ | - | - | - | - | - | - | Recycling | | |

หมายเหตุ: D หมายถึง ข้อมูลที่มิได้เปิดเผย Note: D means disclosure prohibited.

ที่มา: สำนักงานอุตสาหกรรม พ.ศ.2550 จังหวัดปัตตานี สำนักงานสถิติแห่งชาติ กระทรวงเทคโนโลยีสารสนเทศและการ

Source: The 2007 Industrial Census, Pattani Province, National Statistical Office, Ministry of Information and Communication Technology.

ตาราง 9 ค่าใช้จ่ายขั้นต้นและค่าภาษีมูลค่าเพิ่มของโรงงานประกอบอุตสาหกรรมอาหารชนิดที่เป็น 25-9 อุตสาหกรรมอาหาร

TABLE 9 TOTAL EXPENSES AND NET VALUE ADDED TAX OF MANUFACTURING ESTABLISHMENTS IN2006 BY DIVISION OF INDUSTRY

| รหัส Code | ประเภท Number of establishments | จำนวน Total | จำนวน และ วัสดุ ที่ ซื้อ ใช้ ใน ผลิต Purchaser of materials and components | ค่า ใช้ ใน ผลิต และ ใช้ ใน ผลิต Cost of fuels, cost of electricity used in production | ค่า ใช้ ใน ผลิต และ ใช้ ใน ผลิต Cost of repair and maintenance of machinery and equipment | ค่า ใช้ ใน ผลิต และ ใช้ ใน ผลิต Cost of repair and maintenance of goods for resale | ค่า ใช้ ใน ผลิต และ ใช้ ใน ผลิต Cost of contract and commission work | ค่า ใช้ ใน ผลิต และ ใช้ ใน ผลิต Cost of sale | ค่า ใช้ ใน ผลิต และ ใช้ ใน ผลิต Administrative expense | ค่า ใช้ ใน ผลิต และ ใช้ ใน ผลิต Other expenses | ค่า ใช้ ใน ผลิต และ ใช้ ใน ผลิต Other taxes | ค่า ใช้ ใน ผลิต และ ใช้ ใน ผลิต Net value added tax | ประเภท อุตสาหกรรม Division of Industry | |
|--------------|---------------------------------------|----------------|--|---|---|--|---|--|---|---|--|--|--|---|
| | | | | | | | | | | | | | | จำนวน และ วัสดุ ที่ ซื้อ ใช้ ใน ผลิต Purchaser of materials and components |
| | | | รวม | รวม | รวม | รวม | รวม | รวม | รวม | รวม | รวม | รวม | Total | |
| 15 | | 3,546 | 6,027,882.4 | 4,820,619.5 | 321,758.6 | 2,626.8 | 75,249.3 | 24,246.4 | 318,282.1 | 254,797.4 | 205,969.7 | 4,332.6 | 65,883.6 | Total |
| 16 | | 1,048 | 4,441,241.3 | 3,487,719.3 | 246,400.0 | 1,254.3 | 58,482.6 | 22,769.4 | 277,761.8 | 184,474.8 | 160,798.6 | 1,580.6 | 58,771.5 | Manufacture of food products and beverages |
| 17 | | 51 | 93,580.7 | 74,934.3 | 2,698.6 | 43.8 | 12.3 | - | 400.7 | 9,371.7 | 5,940.0 | 179.3 | 457.3 | Manufacture of tobacco products |
| 18 | | 1,714 | 72,305.9 | 60,964.2 | 5,807.3 | 5.0 | - | - | 390.9 | 5,136.8 | - | 1.7 | 1.7 | Manufacture of textiles |
| 19 | | - | - | - | - | - | - | - | - | - | - | - | - | Manufacture of wearing apparel; dressing and dyeing of fur |
| 20 | | 114 | 114,797.9 | 86,694.4 | 13,083.9 | 10.8 | 3,162.2 | 4.5 | 926.2 | 7,524.8 | 2,009.3 | 1,381.7 | 2,690.4 | Tanning and dressing of leather; manufacture of luggage, handbags, saddlery,harness and footwear |
| 21 | | - | - | - | - | - | - | - | - | - | - | - | - | Manufacture of wood and of products of wood and cork, except furniture; manufacture of articles of straw and plaiting materials |
| 22 | | 7 | 14,490.0 | 13,340.0 | 377.6 | - | 79.4 | - | 122.0 | 524.3 | - | 46.7 | 0.0 | Manufacture of paper and paper products |
| 23 | | - | - | - | - | - | - | - | - | - | - | - | - | Publishing, printing and reproduction of recorded media |
| 24 | | 9 | 223,907.4 | 197,325.6 | 7,260.2 | 1,248.0 | 2,933.6 | - | 6,277.7 | 3,388.0 | 5,397.9 | 76.3 | 4,023.2 | Manufacture of coke, refined petroleum products and nuclear fuel |
| 25 | | 6 | 536,250.7 | 471,040.5 | 21,580.8 | 61.2 | 8,090.0 | - | 13,051.7 | 5,079.2 | 17,243.5 | 103.7 | 0.0 | Manufacture of chemicals and chemical products |
| 26 | | 87 | 179,524.4 | 161,420.7 | 2,827.4 | - | 584.5 | - | 11,116.0 | 2,990.1 | 0.0 | 585.7 | 0.1 | Manufacture of rubber and plastics products |
| 27 | | 2 | D | D | D | - | - | - | - | D | - | - | - | Manufacture of other non-metallic mineral products |
| 28 | | 230 | 69,701.7 | 50,623.0 | 5,332.8 | - | 295.4 | 1,150.0 | 2,609.4 | 9,587.9 | 1.9 | 101.2 | 0.2 | Manufacture of other non-metallic mineral products |
| 29 | | 13 | 5,162.2 | 4,109.0 | 123.3 | 3.6 | 30.9 | - | 21.1 | 819.6 | 20.0 | 34.7 | 0.0 | Manufacture of basic metals |
| 30 | | 30 | 10,108.1 | 7,293.2 | 358.7 | - | 13.8 | - | 119.4 | 2,284.7 | - | 15.9 | 0.0 | Manufacture of fabricated metal products, except machinery and equipment |
| 31 | | 1 | D | D | D | - | D | - | - | D | - | - | - | Manufacture of machinery and equipment n.e.c. |
| 32 | | 14 | 912.2 | 690.3 | 58.4 | - | - | - | - | - | - | - | - | Manufacture of office, accounting and computing machinery |
| 33 | | - | - | - | - | - | - | - | - | - | - | - | - | Manufacture of electrical machinery and apparatus n.e.c. |
| 34 | | 40 | 14,457.3 | 10,681.2 | 441.9 | - | 20.0 | 300.0 | 31.7 | 2,867.2 | 0.0 | 115.3 | 0.0 | Manufacture of radio, television and communication equipment and apparatus |
| 35 | | 180 | 250,932.4 | 193,467.8 | 15,326.7 | - | 1,540.7 | - | 5,453.4 | 20,476.1 | 14,558.5 | 109.2 | 29.0 | Manufacture of metal, precision and optical instruments, watches and clocks |
| 36 | | - | - | - | - | - | - | - | - | - | - | - | - | Manufacture of motor vehicles, trailers and semi-trailers |
| 37 | | - | - | - | - | - | - | - | - | - | - | - | - | Manufacture of other transport equipment |
| | | - | - | - | - | - | - | - | - | - | - | - | - | Manufacture of furniture; manufacturing n.e.c. |
| | | - | - | - | - | - | - | - | - | - | - | - | - | Recycling |

หมายเหตุ: D หมายถึง ข้อมูลไม่ได้เปิดเผย

Note: D means disclosure prohibited.

ที่มา: อุตสาหกรรมอาหาร พ.ศ.2550, อุตสาหกรรมอาหาร, อุตสาหกรรมอาหาร

Source: The 2007 Industrial Census, Farang Province, National Statistical Office, Ministry of Information and Communication Technology.

ตาราง 10 ทรัพย์สินของสถานประกอบการอุตสาหกรรมผลิตในปี 2549 อื่นนอกตามหมวดอุตสาหกรรม

TABLE 10 TOTAL RECEIPTS OF MANUFACTURING ESTABLISHMENTS IN 2006 BY DIVISION OF INDUSTRY

| รหัส Code | หมวดอุตสาหกรรม | จำนวน สถาน ประกอบ การ Number of establishments | รวม Total | มูลค่าขาย ผลิต Sales of goods produced | รายบาท การขายที่ ซื้อเข้ามา ในสภาพ เดิม Sales of goods purchased for resale | รายรับจาก รับจ้าง ผลิต Receipts for contract and commission work | รายรับจาก บริการ ซ่อม รับ ติดตั้ง Receipts for repair and installation work done for others | รายรับจาก ค่าเช่า ที่ดิน Receipts for rent on land | รายรับจาก ค่าเช่า อาคาร หรือ เครื่องมือ เครื่อง ใช้ Receipts for rent on building, vehicle, machinery and equipment | เงิน ปันส่วน Dividend | ดอกเบี้ย Interest | กำไร สุทธิ Net profit | รายรับ อื่น ๆ Other receipts | Division of Industry |
|--------------|---|---|--------------|--|---|--|---|--|---|-----------------------------|----------------------|--------------------------------|---------------------------------------|---|
| | | | | | | | | | | | | | | |
| 15 | การผลิตเครื่องจักรและเครื่องมือ | 3,546 | 7,171,453.0 | 6,773,755.2 | 43,963.2 | 75,917.6 | 97.1 | - | 879.0 | - | 1,546.1 | 53,611.3 | 221,683.4 | Total |
| 16 | การผลิตเหล็กขั้นสูง | 1,048 | 5,305,535.4 | 4,993,003.6 | 41,122.5 | 2,490.0 | - | - | 879.0 | - | 1,229.3 | - | - | Manufacture of food products and beverages |
| 17 | การผลิตสิ่งทอ | 51 | 113,468.5 | 113,444.6 | - | - | - | - | - | - | 22.8 | - | - | Manufacture of tobacco products |
| 18 | การผลิตเครื่องแต่งกายรวมทั้งการตกแต่งและซ่อมแซมสัตว์ | 1,714 | 123,644.7 | 123,644.7 | - | - | - | - | - | - | - | - | - | Manufacture of textiles |
| 19 | การฟอกและตกแต่งหนังสัตว์ รวมทั้งการผลิตกระเป๋าเดินทาง | - | - | - | - | - | - | - | - | - | - | - | - | Manufacture of wearing apparel, dressing and dyeing of fur |
| 20 | การผลิตไม้และผลิตภัณฑ์จากไม้และไม้ก๊อก รวมทั้งเฟอร์นิเจอร์ | 114 | 159,648.4 | 159,437.7 | 5.0 | 198.0 | - | - | - | - | - | - | - | Tanning and dressing of leather, manufacture of luggage, handbags, saddlery, harness and footwear |
| 21 | การผลิตกระดาษและผลิตภัณฑ์กระดาษ | - | - | - | - | - | - | - | - | - | - | - | - | Manufacture of wood and of products of wood and cork, except furniture; manufacture of articles of straw and plaiting materials |
| 22 | การผลิตสิ่งพิมพ์และการทำเส้นใยสังเคราะห์ | 7 | 22,341.0 | 22,341.0 | - | - | - | - | - | - | - | - | - | Manufacture of paper and paper products |
| 23 | การผลิตผลิตภัณฑ์จากพลาสติก | - | - | - | - | - | - | - | - | - | - | - | - | Publishing, printing and reproduction of recorded media |
| 24 | การผลิตเครื่องจักรกล | 9 | 228,733.9 | 155,479.0 | - | 73,000.0 | - | - | - | - | 254.9 | - | - | Manufacture of coke, refined petroleum products and nuclear fuel |
| 25 | การผลิตผลิตภัณฑ์ยางและพลาสติก | 6 | 451,388.1 | 451,388.1 | - | - | - | - | - | - | - | - | - | Manufacture of chemicals and chemical products |
| 26 | การผลิตผลิตภัณฑ์เครื่องใช้ไฟฟ้า | 87 | 269,056.9 | 269,056.9 | - | - | - | - | - | - | - | - | - | Manufacture of rubber and plastics products |
| 27 | การผลิตโลหะขั้นพื้นฐาน | 2 | D | D | - | - | - | - | - | - | - | - | - | Manufacture of other non-metallic mineral products |
| 28 | การผลิตผลิตภัณฑ์ที่ทำจากโลหะประติมากรรม | 230 | 122,705.7 | 119,642.9 | 2,820.0 | 72.9 | 97.1 | - | - | - | - | - | - | Manufacture of basic metals |
| 29 | การผลิตเครื่องจักรและอุปกรณ์ | 13 | 10,532.6 | 10,332.6 | - | - | - | - | - | - | - | - | - | Manufacture of fabricated metal products, except machinery and equipment |
| 30 | การผลิตเครื่องจักรสำนักงาน เครื่องใช้ในบ้าน และเครื่องสำอาง | - | - | - | - | - | - | - | - | - | - | - | - | Manufacture of machinery and equipment n.e.c. |
| 31 | การผลิตเครื่องจักรและอุปกรณ์ไฟฟ้า ซึ่งมีใช้ตั้งประเภทไว้ในที่อื่น | 30 | 17,862.8 | 17,847.1 | 15.8 | - | - | - | - | - | - | - | - | Manufacture of office, accounting and computing machinery |
| 32 | การผลิตอุปกรณ์และเครื่องมือวิทยาศาสตร์ โทรทัศน์ และการสื่อสาร | 1 | D | D | - | - | - | - | - | - | - | - | - | Manufacture of electrical machinery and apparatus n.e.c. |
| 33 | การผลิตอุปกรณ์ที่ใช้ในทางการแพทย์ การวัดความสูง และอุปกรณ์ที่ใช้ในทางวิทยาศาสตร์ นาฬิกา | 14 | 1,564.6 | 1,564.6 | - | - | - | - | - | - | - | - | - | Manufacture of radio, television and communication equipment and apparatus |
| 34 | การผลิตยานยนต์ รถพ่วงและรถจักรยาน | - | - | - | - | - | - | - | - | - | - | - | - | Manufacture of medical, precision and optical instruments, watches and clocks |
| 35 | การผลิตเครื่องอุปโภคบริโภคอื่น ๆ | 40 | 24,983.2 | 24,983.2 | - | - | - | - | - | - | - | - | - | Manufacture of motor vehicles, trailers and semi-trailers |
| 36 | การผลิตเฟอร์นิเจอร์ รวมทั้งการผลิตซึ่งมีได้ตั้งประเภทไว้ในที่อื่น | 180 | 319,341.6 | 310,943.8 | - | 156.8 | - | - | - | - | 39.1 | - | - | Manufacture of other transport equipment |
| 37 | การนำผลิตภัณฑ์กลับมาผลิตเป็นวัตถุดิบใหม่ | - | - | - | - | - | - | - | - | - | - | - | - | Manufacture of furniture; manufacturing n.e.c. |
| | | | | | | | | | | | | | | Recycling |

หมายเหตุ: D หมายถึง ข้อมูลที่ไม่เปิดเผย Note: D means disclosure prohibited.

ที่มา: สำมะโนอุตสาหกรรม พ.ศ.2550 จังหวัดปัตตานี สำนักสถิติแห่งชาติ กระทรวงเทคโนโลยีสารสนเทศและการสื่อสาร

Source: The 2007 Industrial Census, Pattani Province, National Statistical Office, Ministry of Information and Communication Technology.

ตาราง 11 มูลค่าตามบัญชีของสินทรัพย์ถาวรในปี 2549 จัดตามหมวดอุตสาหกรรม

TABLE 11 BOOK VALUE OF FIXED ASSETS IN 2006 BY DIVISION OF INDUSTRY

| รหัส Code | ประเภทอุตสาหกรรม Division of Industry | จำนวน establishments | | มูลค่าสินทรัพย์ถาวรที่เริ่มงวด Book value of fixed assets 1 Jan. 2006 | | | | | มูลค่าสินทรัพย์ถาวรปลายงวด Book value of fixed assets 31 Dec. 2006 | | | | | | | | | |
|--------------|---|-------------------------|----------------|--|--------------------------|--|------------------------------------|--------------|---|--|--------------------------|--|------------------------------------|-------------|-----------|----------|-----------|---------|
| | | รวม Total | ที่ดิน Land | อาคารและ สิ่งก่อสร้าง Building and construction | ยาน พาหนะ Vehicles | เครื่องใช้ สำนักงาน Office appliances | อื่น ๆ Other fixed assets | รวม Total | ที่ดิน Land | อาคารและ สิ่งก่อสร้าง Building and construction | ยาน พาหนะ Vehicles | เครื่องใช้ สำนักงาน Office appliances | อื่น ๆ Other fixed assets | | | | | |
| | | 3,546 | 3,662,297.2 | 732,009.8 | 1,183,335.0 | 1,106,819.7 | 440,213.1 | 40,971.7 | 153,814.9 | 5,033.0 | 3,592,483.5 | 745,762.8 | 1,163,949.1 | 1,096,437.6 | 368,696.1 | 42,321.6 | 168,973.8 | 6,342.5 |
| 15 | การผลิตผลิตภัณฑ์อาหารและเครื่องดื่ม | 1,048 | 1,905,919.6 | 250,404.5 | 587,033.3 | 674,719.9 | 226,595.6 | 27,987.1 | 134,146.1 | 5,033.0 | 1,927,242.3 | 250,404.5 | 587,800.3 | 708,539.1 | 193,753.8 | 28,814.4 | 151,587.7 | 6,342.5 |
| 16 | การผลิตผลิตภัณฑ์ยาสูบ | | | | | | | | | | | | | | | | | |
| 17 | การผลิตสิ่งทอ | 51 | 31,750.0 | 9,446.7 | 6,568.4 | 1,807.6 | 9,489.8 | 1,731.5 | 2,706.2 | - | 28,656.2 | 9,446.7 | 6,165.0 | 1,545.4 | 7,806.5 | 1,407.4 | 2,285.3 | - |
| 18 | การผลิตเครื่องแต่งกายรวมทั้งการออกแบบและย้อมสีเส้นด้าย | 1,714 | 456,182.2 | 134,500.9 | 240,635.4 | 32,641.8 | 46,186.0 | - | 2,218.1 | - | 428,271.0 | 134,500.9 | 228,604.6 | 26,219.7 | 36,948.8 | - | 1,996.9 | - |
| 19 | การซ่อมและตกแต่งหนังรองเท้า รวมทั้งการผลิตกระเป๋าเดินทาง | | | | | | | | | | | | | | | | | |
| 20 | กระดาษ ไม้และผลิตภัณฑ์จากไม้และไม้ซีก ยกเว้น เฟอร์นิเจอร์ รวมทั้งการผลิตสิ่งของที่ทำจากพลาสติกและวัสดุพลาสติกอื่น ๆ | 114 | 97,260.4 | 23,624.9 | 48,721.5 | 13,377.5 | 8,846.5 | 334.8 | 2,355.0 | - | 90,293.7 | 23,624.9 | 46,294.0 | 10,892.0 | 7,157.2 | 303.4 | 2,022.3 | - |
| 21 | การผลิตกระดาษและผลิตภัณฑ์กระดาษ | | | | | | | | | | | | | | | | | |
| 22 | การผลิตไม้และผลิตภัณฑ์จากไม้ | 7 | 59,693.5 | 6,400.0 | 6,842.1 | 42,737.5 | 2,462.5 | 840.3 | 411.1 | - | 49,634.0 | 6,400.0 | 6,400.0 | 33,614.0 | 2,090.0 | 760.0 | 370.0 | - |
| 23 | การผลิตผลิตภัณฑ์จากไม้ได้ผลิตภัณฑ์ที่ได้จากการกลั่น น้ำมันปิโตรเลียมและเชื้อเพลิงปิโตรเลียม | | | | | | | | | | | | | | | | | |
| 24 | การผลิตเคมีภัณฑ์และผลิตภัณฑ์ | 9 | 300,979.2 | 5,841.1 | 95,534.3 | 178,907.5 | 12,312.8 | 7,834.2 | 549.2 | - | 302,535.5 | 5,841.1 | 95,225.5 | 180,526.0 | 11,531.6 | 8,899.3 | 512.0 | - |
| 25 | การผลิตผลิตภัณฑ์พลาสติก | 6 | 245,940.6 | 136,200.0 | 53,021.1 | 56,230.0 | 446.3 | 11.1 | 32.2 | - | 231,950.0 | 136,200.0 | 50,370.0 | 44,984.0 | 357.0 | 10.0 | 29.0 | - |
| 26 | การผลิตผลิตภัณฑ์จากแร่โลหะ | 87 | 149,107.8 | 44,845.0 | 18,424.8 | 22,704.7 | 58,761.3 | 1,693.1 | 2,678.8 | - | 130,731.9 | 44,845.0 | 16,803.6 | 18,163.7 | 47,009.0 | 1,523.8 | 2,386.7 | - |
| 27 | การผลิตโลหะขั้นพื้นฐาน | 2 | D | - | - | - | - | - | D | - | D | - | - | - | - | - | D | - |
| 28 | การผลิตผลิตภัณฑ์ที่ทำงานโลหะประดิษฐ์ ยกเว้นเครื่องจักรและอุปกรณ์ | 230 | 223,996.0 | 52,163.6 | 64,155.5 | 59,103.5 | 42,543.9 | 172.8 | 5,856.7 | - | 200,006.7 | 52,163.6 | 60,639.4 | 47,708.2 | 34,059.1 | 161.0 | 5,275.3 | - |
| 29 | การผลิตเครื่องจักรและอุปกรณ์ที่มีได้ใช้ประเภทไว้ในที่อื่น | 13 | 26,930.3 | 8,730.0 | 5,547.4 | 10,450.0 | 1,896.3 | 24.4 | 282.2 | - | 24,125.0 | 8,730.0 | 5,220.0 | 8,410.0 | 1,557.0 | 14.0 | 194.0 | - |
| 30 | การผลิตเครื่องจักรสำหรับงาน เครื่องทำบัญชี และเครื่องคำนวณ | | | | | | | | | | | | | | | | | |
| 31 | การผลิตเครื่องจักรและเครื่องอุปโภคบริโภคที่มีได้ใช้ประเภทไว้ในที่อื่น | 30 | 13,970.7 | 1,080.0 | 5,157.9 | 583.0 | 6,698.6 | - | 451.2 | - | 12,207.6 | 1,080.0 | 4,900.0 | 466.4 | 5,358.9 | - | 402.3 | - |
| 32 | การผลิตอุปกรณ์และเครื่องอุปโภคบริโภค โทรทัศน์ และเครื่องเล่น | 1 | D | - | - | - | - | - | D | - | D | - | - | - | - | - | D | - |
| 33 | การผลิตอุปกรณ์ที่ใช้ในงานการแพทย์ การควมงาม และอุปกรณ์ที่ใช้ในงานทัศนศาสตร์ นาฬิกา | 14 | 9,020.9 | 2,745.0 | 3,573.7 | 165.9 | 2,506.3 | - | 30.0 | - | 8,304.8 | 2,745.0 | 3,395.0 | 132.8 | 2,005.0 | - | 27.0 | - |
| 34 | การผลิตยานยนต์ รถพ่วงและรถแทรกเตอร์ | | | | | | | | | | | | | | | | | |
| 35 | การผลิตเครื่องอุปโภคบริโภคอื่น ๆ | 40 | 22,175.4 | 7,494.0 | 8,118.9 | 2,986.2 | 2,211.2 | 80.0 | 1,285.0 | - | 20,585.4 | 7,494.0 | 7,713.0 | 2,389.0 | 1,768.9 | 64.0 | 1,156.5 | - |
| 36 | การผลิตเฟอร์นิเจอร์ รวมทั้งการผลิตสิ่งที่มีได้ใช้ประเภทไว้ในที่อื่น | 180 | 119,207.6 | 48,534.0 | 40,000.8 | 10,404.4 | 19,248.7 | 262.3 | 757.4 | - | 137,803.3 | 48,534.0 | 44,418.7 | 12,847.3 | 17,207.3 | 364.3 | 678.8 | - |
| 37 | การนำผลิตภัณฑ์กลับมาผลิตเป็นวัตถุดิบใหม่ | | | | | | | | | | | | | | | | | |

หมายเหตุ: D หมายถึง วัสดุที่ยังไม่ได้ขาย

Note: D means disclosure prohibited.

ที่มา: สำมะโนอุตสาหกรรม พ.ศ.2550 จังหวัดปัตตานี สำนักงานสถิติแห่งชาติ กระทรวงเทคโนโลยีสารสนเทศและการสื่อสาร

Source: The 2007 Industrial Census, Pattani Province, National Statistical Office, Ministry of Information and Communication Technology.

ตาราง 12 มูลค่าสินทรัพย์ถาวรที่เปลี่ยนแปลงระหว่าง มกราคม - ธันวาคม 2549 จำนวนตามหมวดอุตสาหกรรม

TABLE 12 VALUE OF FIXED ASSETS CHANGE IN JANUARY - DECEMBER 2006 BY DIVISION OF INDUSTRY

| รหัส Code | หมวดอุตสาหกรรม | จำนวน สถาน- ประกอบการ Number of establishments | มูลค่าสินทรัพย์ถาวรที่เปลี่ยนแปลง | | Change in value of fixed assets | | ค่าโอน กรรมสิทธิ์ Ownership transfer fee | Division of Industry |
|--------------|---|--|-----------------------------------|---|---|---|---|----------------------|
| | | | รวม Total | มูลค่าสินทรัพย์ ถาวรที่ซื้อหรือ ผลิตขึ้นเอง Value of new or cost producing of fixed assets | มูลค่าสินทรัพย์ ถาวรที่ขาย Value of disposal of fixed assets | | | |
| | รวม | 3,546 | 198,561.3 | 188,093.9 | 10,467.3 | - | Total | |
| 15 | การผลิตผลิตภัณฑ์อาหารและเครื่องดื่ม | 1,048 | 154,801.2 | 148,333.9 | 6,467.3 | - | Manufacture of food products and beverages | |
| 16 | การผลิตผลิตภัณฑ์ยาสูบ | - | - | - | - | - | Manufacture of tobacco products | |
| 17 | การผลิตสิ่งทอ | 51 | - | - | - | - | Manufacture of textiles | |
| 18 | การผลิตเครื่องแต่งกาย รวมทั้งการตกแต่งและซ่อมเสื้อผ้า | 1,714 | - | - | - | - | Manufacture of wearing apparel; dressing and dyeing of fur | |
| 19 | การผลิตเครื่องแต่งเครื่องประดับ รวมทั้งการผลิตกระเป๋าเดินทาง กระเป๋าถือ อนามัย เครื่องเขียนฉาก และรองเท้า | - | - | - | - | - | Tanning and dressing of leather; manufacture of luggage, handbags, saddlery, harness and footwear | |
| 20 | การผลิตไม้และผลิตภัณฑ์จากไม้และไม้ก๊อก ไม้กวาด ไม้กวาด พัดลม เฟอร์นิเจอร์ รวมทั้งการผลิตสิ่งของที่ทำจากพลาสติกและวัสดุพลาสติกอื่น ๆ | 114 | 1,978.0 | 1,978.7 | - | - | Manufacture of wood and of products of wood and cork, except furniture; manufacture of articles of straw and plaiting materials | |
| 21 | การผลิตกระดาษและผลิตภัณฑ์กระดาษ | - | - | - | - | - | Manufacture of paper and paper products | |
| 22 | การผลิตพิมพ์และการพิมพ์ และการทำสำเนาสื่อบันทึก | 7 | - | - | - | - | Publishing, printing and reproduction of recorded media | |
| 23 | การผลิตผลิตภัณฑ์ขนานไหม ผลิตภัณฑ์ที่ได้จากการถักนิต และผลิตภัณฑ์เส้นใยสังเคราะห์ | - | - | - | - | - | Manufacture of coke, refined petroleum products and nuclear fuel | |
| 24 | การผลิตเคมีภัณฑ์และผลิตภัณฑ์เคมี | 9 | 11,854.4 | 7,854.4 | 4,000.0 | - | Manufacture of chemicals and chemical products | |
| 25 | การผลิตผลิตภัณฑ์ยางและพลาสติก | 6 | - | - | - | - | Manufacture of rubber and plastics products | |
| 26 | การผลิตผลิตภัณฑ์จากแร่โลหะ | 87 | - | - | - | - | Manufacture of other non-metallic mineral products | |
| 27 | การผลิตโลหะขั้นมูลฐาน | 2 | - | - | - | - | Manufacture of basic metals | |
| 28 | การผลิตผลิตภัณฑ์ที่ทำจากโลหะประเภทโลหะและเครื่องจักรและอุปกรณ์ | 230 | - | - | - | - | Manufacture of fabricated metal products, except machinery and equipment | |
| 29 | การผลิตเครื่องจักรและอุปกรณ์ ซึ่งมิได้จัดประเภทไว้ข้างต้น | - | 3,085.0 | 3,085.0 | - | - | Manufacture of machinery and equipment n.e.c. | |
| 30 | การผลิตเครื่องจักรสำนักงาน เครื่องทำบัญชี และเครื่องคำนวณ | - | - | - | - | - | Manufacture of office, accounting and computing machinery | |
| 31 | การผลิตเครื่องจักรและเครื่องอุปกรณไฟฟ้า ซึ่งมีได้จัดประเภทไว้ข้างต้น | 30 | - | - | - | - | Manufacture of electrical machinery and apparatus n.e.c. | |
| 32 | การผลิตอุปกรณ์และเครื่องอุปกรณวิทยุ โทรทัศน์ และการสื่อสาร | 1 | - | - | - | - | Manufacture of radio, television and communication equipment and apparatus | |
| 33 | การผลิตอุปกรณ์ที่ใช้ในทางการแพทย์ การวัดความถี่ และอุปกรณ์ที่ใช้ในทางทัศนศาสตร์ นาฬิกา | 14 | - | - | - | - | Manufacture of medical, precision and optical instruments, watches and clocks | |
| 34 | การผลิตยานยนต์ รถพ่วงและรถบรรทุก | - | - | - | - | - | Manufacture of motor vehicles, trailers and semi-trailers | |
| 35 | การผลิตเครื่องอุปกรณการขนส่งอื่น ๆ | 40 | - | - | - | - | Manufacture of other transport equipment | |
| 36 | การผลิตเฟอร์นิเจอร์ รวมทั้งการผลิตซึ่งมิได้จัดประเภทไว้ข้างต้น | 180 | 26,842.0 | 26,842.0 | - | - | Manufacture of furniture; manufacturing n.e.c. | |
| 37 | การนำผลิตภัณฑ์กลับมาผลิตเป็นวัตถุดิบใหม่ | - | - | - | - | - | Recycling | |

ที่มา: สำนักงานอุตสาหกรรม พ.ศ.2550 จัดทำโดย สํานักสถิติจังหวัด กระทรวงกลาโหมและกระทรวงการสื่อสาร

Source: The 2007 Industrial Census, Pattani Province, National Statistical Office, Ministry of Information and Communication Technology.

ภาคผนวก
APPENDIX

ภาคผนวก ก

ระเบียบวิธี

1. แผนการสุ่มตัวอย่าง

1.1 สถานประกอบการที่มีคนทำงานระหว่าง 1 – 10 คน

แผนการสุ่มตัวอย่างที่ใช้เป็นแบบ Stratified Systematic Sampling โดยมีประเภทอุตสาหกรรมเป็น สตราตัม สถานประกอบการเป็นหน่วยตัวอย่าง

1.1.1 การจัดสตราตัม

ประเภทอุตสาหกรรม (รหัส 4 หลัก) เป็นสตราตัม มีจำนวนทั้งสิ้นมี 127 สตราตัม และในแต่ละ สตราตัม ได้แบ่งออกเป็น 4 กลุ่ม ตามจำนวนคนทำงาน ดังนี้

| กลุ่มที่ | 1 | 2 | 3 | 4 |
|--------------|---|-----|-----|------|
| จำนวนคนทำงาน | 1 | 2-3 | 4-5 | 6-10 |

1.1.2 การเลือกตัวอย่าง

ได้ทำการเลือกสถานประกอบการตัวอย่างในแต่ละสตราตัมและกลุ่มสถานประกอบการ ด้วยวิธีการสุ่มแบบมีระบบ อย่างอิสระต่อกัน ได้จำนวนสถานประกอบการตัวอย่างทั้งสิ้น 684 แห่ง จากทั้งสิ้น 3,546 แห่ง

1.2 สถานประกอบการที่มีคนทำงานตั้งแต่ 11 คนขึ้นไป

ไม่มีการเลือกสถานประกอบการตัวอย่าง ซึ่งทำการเจนนับสถานประกอบการทุกแห่ง จำนวนทั้งสิ้น 3,546 แห่ง โดยได้แบ่งสถานประกอบการออกเป็น 10 กลุ่ม ตามจำนวนคนทำงาน ดังนี้

| กลุ่มที่ | 5 | 6 | 7 | 8 | 9 | 10 | 11 | 12 | 13 | 14 |
|--------------|-------|-------|-------|-------|-------|--------|---------|---------|-----------|---------|
| จำนวนคนทำงาน | 11-15 | 16-20 | 21-25 | 26-30 | 31-50 | 51-100 | 101-200 | 201-500 | 501-1,000 | ≥ 1,001 |

ดังนั้น จำนวนสถานประกอบการที่ต้องเจนนับทั้งสิ้น 684 แห่ง จากทั้งสิ้น 3,546 แห่ง ซึ่งกระจายไปตามกลุ่มสถานประกอบการ เป็นดังนี้

| กลุ่มที่ | รวม | 1 | 2 | 3 | 4 | 5 | 6 | 7 | 8 | 9 | 10 | 11 | 12 | 13 | 14 |
|---------------------------------|-----|-----|-----|----|----|----|----|----|---|----|----|----|----|----|----|
| จำนวนสถาน- ประกอบการตัวอย่าง | 684 | 194 | 208 | 74 | 73 | 53 | 15 | 17 | 6 | 23 | 7 | 6 | 6 | - | 2 |

2. วิธีการประมาณผล

ในระดับจังหวัดได้นำเสนอผลการสำรวจ จำแนกตามประเภทอุตสาหกรรมรหัส 2 หลัก และกลุ่มสถานประกอบการ (จำนวนคนทำงาน) 6 กลุ่ม คือ

| กลุ่มที่ | 1 | 2 | 3 | 4 | 5 | 6 |
|--------------|--------|---------|---------|---------|----------|-------|
| จำนวนคนทำงาน | 1 – 15 | 16 – 25 | 26 – 30 | 31 – 50 | 51 – 200 | ≥ 201 |

ในการประมาณค่า กำหนดให้

$$p = 1, 2, 3, \dots, n_{jm} \quad (\text{สถานประกอบการตัวอย่าง})$$

$$m = 1, 2, 3, \dots, 14 \quad (\text{กลุ่มสถานประกอบการ})$$

$$l = 1, 2, 3, \dots, 23 \quad (\text{ประเภทอุตสาหกรรม รหัส 2 หลัก})$$

$$j = 1, 2, 3, \dots, 127 \quad (\text{ประเภทอุตสาหกรรม รหัส 4 หลัก})$$

2.1 การหาค่ายอดรวม และการหาค่าประมาณยอดรวม

2.1.1 สูตรการประมาณค่ายอดรวมของลักษณะที่ต้องการศึกษา X สำหรับสถานประกอบการที่มีคนทำงานระหว่าง 1–10 คน กลุ่มสถานประกอบการ m ประเภทอุตสาหกรรม l คือ

$$\hat{X}_{lm} = \sum_{j=1}^{A_l} \hat{X}_{jm} \quad \dots\dots\dots(1)$$

โดยที่ \hat{X}_{jm} คือ ค่าประมาณยอดรวมของลักษณะที่ต้องการศึกษา X สำหรับสถานประกอบการที่มีคนทำงานระหว่าง 1 – 10 คน กลุ่มสถานประกอบการ m ประเภทอุตสาหกรรม j ซึ่ง

$$\hat{X}_{jm} = \sum_{p=1}^{n_{jm}} w_{jm} x_{jmp}$$

x_{jmp} คือ ค่าของลักษณะที่ต้องการศึกษา X ของสถานประกอบการตัวอย่าง p กลุ่มสถานประกอบการ m ประเภทอุตสาหกรรม j

w_{jm} คือ ค่าถ่วงน้ำหนักของกลุ่มสถานประกอบการ m ประเภทอุตสาหกรรม j ซึ่ง

$$w_{jm} = \frac{N_{jm}}{n_{jm}}$$

N_{jm} คือ จำนวนสถานประกอบการทั้งสิ้น สำหรับสถานประกอบการที่มีคนทำงานระหว่าง 1–10 คน กลุ่มสถานประกอบการ m ประเภทอุตสาหกรรม

n_{jm} คือ จำนวนสถานประกอบการที่จ้างได้ทั้งสิ้น สำหรับสถานประกอบการที่มี
 คนทำงาน ระหว่าง 1 – 10 คน กลุ่มสถานประกอบการ m ประเภท
 อุตสาหกรรม j

A_l คือ จำนวนประเภทอุตสาหกรรม รหัส 4 หลักทั้งสิ้น ที่ประกอบกันเป็นประเภท
 อุตสาหกรรม รหัส 2 หลัก ในแต่ละประเภทอุตสาหกรรม l

2.1.2 สูตรค่ายอดรวมของลักษณะที่ต้องการศึกษา X สำหรับสถานประกอบการที่มีคนทำงานตั้งแต่
 11 คนขึ้นไป กลุ่มสถานประกอบการ m ประเภทอุตสาหกรรม l คือ

$$X_{lm} = \sum_{j=1}^{A_l} \sum_{p=1}^{M_{jm}} x_{jmp} \dots\dots\dots(2)$$

โดยที่ M_{jm} คือ จำนวนสถานประกอบการทั้งสิ้น สำหรับสถานประกอบการที่มีคนทำงานตั้งแต่ 11
 คนขึ้นไป กลุ่มสถานประกอบการ m ประเภทอุตสาหกรรม j

2.1.3 สูตรค่ายอดรวม และสูตรการประมาณค่ายอดรวมของลักษณะที่ต้องการศึกษา X สำหรับสถาน-
 ประกอบการ ประเภทอุตสาหกรรม l ของแต่ละกลุ่มสถานประกอบการที่ต้องการนำเสนอผล มี
 จำนวน 6 กลุ่ม คือ

| กลุ่ม | | ระดับจังหวัด |
|-------------------|---------------------|--|
| 1 . 1 – 15 คน | $m = 1, 2, 3, 4, 5$ | $\hat{X}'_{l1} = \sum_{m=1}^4 \hat{X}_{lm} + X_{l5}$ |
| 2 . 16 – 25 คน | $m = 6, 7$ | $X'_{l2} = \sum_{m=6}^7 X_{lm}$ |
| 3 . 26 – 30 คน | $m = 8$ | $X'_{l3} = X_{l8}$ |
| 4 . 31 – 50 คน | $m = 9$ | $X'_{l4} = X_{l9}$ |
| 5 . 51 – 200 คน | $m = 10, 11$ | $X'_{l5} = \sum_{m=10}^{11} X_{lm}$ |
| 6 . ≥ 201 คน | $m = 12, 13, 14$ | $X'_{l6} = \sum_{m=12}^{14} X_{lm}$ |

3. วิธีการเก็บรวบรวมข้อมูล

การเก็บรวบรวมข้อมูลใช้วิธีส่งเจ้าหน้าที่ ซึ่งเป็นข้าราชการและลูกจ้างของสำนักงานสถิติแห่งชาติออกไปทำการสัมภาษณ์เจ้าของผู้ประกอบการหรือผู้ที่ได้รับมอบหมายให้ตอบข้อมูลของสถานประกอบการอุตสาหกรรมการผลิต ในระหว่าง เดือน กรกฎาคม-กันยายน 2550

4. ความคลาดเคลื่อนของข้อมูล

ข้อมูลที่น่าเสนอไว้ในรายงานฉบับนี้ อาจมีความคลาดเคลื่อนอยู่บ้างความคลาดเคลื่อนดังกล่าวเป็นความคลาดเคลื่อนจากการเลือกตัวอย่าง (Sampling error) และความคลาดเคลื่อนที่เกิดจากสาเหตุอื่น (Non-Sampling error) เช่น ผู้ตอบไม่ให้ข้อมูลตามความเป็นจริง ข้อมูลในแบบสอบถามไม่ครบถ้วน การลงรหัสผิดพลาดหรือการบันทึกข้อมูลผิดพลาด เป็นต้น อย่างไรก็ตามสำนักงานสถิติแห่งชาติได้พยายามควบคุมให้ข้อมูลมีความคลาดเคลื่อนน้อยที่สุด จึงขอให้ผู้ใช้ข้อมูลใช้ข้อมูลด้วยความระมัดระวังตามสมควร

5. การปิดตัวเลข

ผลรวมของแต่ละจำนวนอาจไม่เท่ากับยอดรวม ทั้งนี้เนื่องจากการปัดเศษ

ภาคผนวก ข

คำนิยาม

แนวคิดและคำนิยาม

1. สถานประกอบการอุตสาหกรรมการผลิต

หมายถึง สถานประกอบการที่ดำเนินกิจการเกี่ยวกับการผลิต ซึ่งหมายถึงการเปลี่ยนรูปวัตถุให้เป็นผลิตภัณฑ์ชนิดใหม่ด้วยเครื่องจักรกลหรือเคมีภัณฑ์ โดยไม่คำนึงถึงว่างานนั้นทำด้วยเครื่องจักรหรือด้วยมือ หรือทำในโรงงาน โรงซอม หรือ เเคะสถาน หรือผลิตภัณฑ์นั้นขายส่งหรือขายปลีกก็ตาม การประกอบชิ้นส่วนของผลิตภัณฑ์ที่ผลิตขึ้นนับว่าเป็นการผลิตด้วย

2. การจำแนกประเภทอุตสาหกรรมการผลิต

ในการจัดทำสำมะโนอุตสาหกรรม พ.ศ.2550 ได้จำแนกประเภทอุตสาหกรรมการผลิตตามกิจกรรมทางเศรษฐกิจทุกประเภทตามมาตรฐานสากล (International Standard Industrial Classification of All Economic Activities : ISIC Rev.3.0) ซึ่งอุตสาหกรรมการผลิตจัดอยู่ในประเภท D : การผลิต

การจัดจำแนกโครงสร้างประเภทอุตสาหกรรมการผลิต เป็นดังนี้

หมวด ได้แก่ กลุ่มอุตสาหกรรม ซึ่งแบ่งเป็นกลุ่มย่อยจากประเภท และใช้แทนด้วยเลขรหัส 2 ตัวแรก ตั้งแต่ รหัส 15 – 37 รวม 23 หมวด

3. รูปแบบการจัดตั้งตามกฎหมาย

3.1 ส่วนบุคคล ห้างหุ้นส่วนสามัญที่ไม่เป็นนิติบุคคล

หมายถึง สถานประกอบการที่มีเจ้าของเป็นบุคคลธรรมดา คนเดียวหรือหลายคนรวมกัน และให้หมายรวมถึงห้างหุ้นส่วนสามัญที่ไม่จดทะเบียนเป็นนิติบุคคลด้วย

3.2 ห้างหุ้นส่วนสามัญนิติบุคคล ห้างหุ้นส่วนจำกัด

หมายถึง สถานประกอบการที่จัดตั้งขึ้น โดยมีบุคคลตั้งแต่ 2 คนขึ้นไป ร่วมทุนกันเพื่อประกอบการผลิตและมีความรับผิดชอบร่วมกัน โดยการจดทะเบียนตามกฎหมาย

3.3 บริษัทจำกัด บริษัทจำกัด (มหาชน)

บริษัทจำกัด หมายถึง สถานประกอบการที่จัดตั้งขึ้นโดยผู้ริเริ่มคณะหนึ่ง และได้จดทะเบียนถูกต้องตามกฎหมาย โดยมีผู้ริเริ่มดำเนินการอย่างน้อย 7 คนขึ้นไป

บริษัทจำกัด (มหาชน) หมายถึง สถานประกอบการที่จัดตั้งขึ้นโดยการจดทะเบียนจัดตั้งบริษัท การควบบริษัท หรือการแปรสภาพบริษัท และวัตถุประสงค์ที่จะขายหุ้นต่อประชาชน โดยมีผู้ริเริ่มดำเนินการตั้งแต่ 15 คนขึ้นไป

3.4 ส่วนราชการ รัฐวิสาหกิจ

หมายถึง สถานประกอบการที่รัฐบาลเป็นเจ้าของหรือมีทุนอยู่ด้วยไม่น้อยกว่าร้อยละ 50 ของทุนทั้งหมด ในที่นี้หมายรวมถึงสถานประกอบการที่ดำเนินการโดยรัฐบาลด้วย ได้แก่ เรือนจำ โรงฆ่าสัตว์ องค์กรฟอกหนัง องค์กรแก้ว เป็นต้น

3.5 สหกรณ์

หมายถึง สถานประกอบการที่จัดตั้งขึ้นในรูปของสหกรณ์ โดยจดทะเบียนถูกต้องตามกฎหมายว่าด้วยสหกรณ์ โดยมีผู้ก่อตั้งไม่น้อยกว่า 10 คน

3.6 รูปแบบอื่น ๆ

หมายถึง สถานประกอบการที่จัดตั้งในรูปแบบอื่น ๆ นอกเหนือจากที่กล่าวแล้วข้างต้น เช่น สมาคม สโมสร กลุ่มแม่บ้าน เป็นต้น

4. รูปแบบการจัดตั้งทางเศรษฐกิจ

4.1 สำนักงานแห่งเดียว

หมายถึง สถานประกอบการที่ไม่เป็นสาขาหรือหน่วยงานย่อยของสถานประกอบการอื่น และไม่มีสาขา หรือหน่วยงานย่อยอื่น

4.2 สำนักงานใหญ่

หมายถึง สถานประกอบการที่เป็นเจ้าของและควบคุมกิจการของสถานประกอบการอื่นที่เป็นสำนักงานสาขา หรือหน่วยงานย่อย

4.3 สำนักงานสาขา

หมายถึง สถานประกอบการที่เป็นสาขาหรือหน่วยงานย่อยของสถานประกอบการอื่นที่เป็นสำนักงานใหญ่

5. ทุนจดทะเบียน

ทุนจดทะเบียนหรือทุนรับอนุญาต หมายถึง ทุนดำเนินการซึ่งผู้เริ่มก่อการได้ระบุนำไว้เมื่อจดทะเบียนจัดตั้งเป็นนิติบุคคลหรือทุนที่ได้รับอนุญาตเมื่อจัดตั้งเป็นนิติบุคคล ทุนนี้ไม่ได้แสดงถึงเงินที่ได้รับจากผู้ถือหุ้นแต่เป็นการแสดงถึงความประสงค์ของผู้เริ่มก่อการว่าจะมีทุนดำเนินการเป็นจำนวนเงินเท่าใด

6. อัตราการใช้กำลังการผลิต

หมายถึง สัดส่วนระหว่างปริมาณผลผลิตจริงกับกำลังการผลิตสูงสุด ที่สามารถผลิตได้ในช่วงเวลาหนึ่งคำนวณโดยปริมาณการผลิตจริงหารด้วยกำลังการผลิต

7. คนทำงาน

หมายถึง คนที่ทำงานในสถานประกอบการ ทั้งที่ได้รับเงินเดือนและไม่ได้รับเงินเดือน ที่สถานประกอบการ มีอยู่ตามปกติ รวมทั้งผู้ที่ปกติทำงานอยู่ในสถานประกอบการแห่งนี้ แต่ในวันดังกล่าวไม่ได้มาทำงานเนื่องจากเจ็บป่วย ลาหยุด พักผ่อน โดยได้รับค่าจ้าง/เงินเดือน

คนทำงาน ประกอบด้วย

1) คนทำงานโดยไม่ได้รับค่าจ้าง เงินเดือน

หมายถึง เจ้าของกิจการหรือหุ้นส่วนที่ทำงานให้สถานประกอบการ โดยไม่ได้รับค่าจ้าง เงินเดือน และผู้ที่อาศัยอยู่ในครัวเรือนของเจ้าของกิจการ หรือหุ้นส่วน หรือบุคคลอื่น ที่ทำงานให้กับสถานประกอบการอย่างน้อยสัปดาห์ละ 20 ชั่วโมง โดยไม่ได้รับค่าจ้าง เงินเดือนเป็นประจำ

2) ลูกจ้างในกรรมวิธีการผลิต

หมายถึง ลูกจ้างทั้งหมดที่ทำงานเกี่ยวข้อง โดยตรงกับการผลิตในขั้นตอนต่าง ๆ หรือกิจกรรมที่เกี่ยวข้องกับการผลิต โดยได้รับค่าจ้างเงินเดือน

ผู้ปฏิบัติงานมีฝีมือ หมายถึง ผู้ที่ทำงานด้านการผลิตซึ่งเคยได้รับการฝึกฝนอบรมมาก่อนอย่างน้อย 3 เดือน หรือผู้มีประสบการณ์ในการทำงาน 5 ปี ขึ้นไปในงานเฉพาะที่ทำอยู่ เช่น ช่างนาช่างดูแลเครื่องจักร ผู้ผลิตหรือติดตั้งอุปกรณ์ ผู้เดินเครื่องจักร ผู้ประกอบชิ้นส่วนต่าง ๆ เป็นต้น

ผู้ปฏิบัติงานไม่มีฝีมือ หมายถึง ผู้ที่ทำงานด้านการผลิตที่ได้รับการฝึกงาน ก่อนปฏิบัติงานน้อยกว่า 2 สัปดาห์ เช่น พนักงานทำความสะอาดเครื่องจักร

3) ลูกจ้างอื่น ๆ

หมายถึง ลูกจ้างทั้งหมดนอกเหนือจากลูกจ้างในกรรมวิธีการผลิต รวมถึงผู้ปฏิบัติงาน นักบริหาร นักวิชาการ เสมียนพนักงาน เช่น ผู้จัดการ ผู้อำนวยการ และกรรมการบริหารที่ได้รับค่าจ้าง เงินเดือน ผู้ปฏิบัติงานในห้องทดลองและนักวิจัย พนักงานพิมพ์ดีด พนักงานบัญชี และพนักงานขาย เป็นต้น

ไม่รวมคนทำงาน ดังต่อไปนี้

- (1) ผู้บริหารหรือผู้ถือหุ้นที่ได้รับเบี้ยประชุมเป็นครั้งคราว
- (2) คนทำงานของสถานประกอบการอื่นที่มาปฏิบัติงานประจำที่สถานประกอบการแห่งนี้
- (3) คนทำงานที่รับงานไปทำที่บ้านแล้วนำมาส่งโดยไม่ได้ลงทุนซื้อวัสดุ อุปกรณ์ (หรือถ้ามีการใช้เครื่องมือส่วนตัวเล็กน้อยได้ เช่น มีด เข็ม ค้าย)
- (4) คนงานที่ทำงานเป็นระยะเวลานาน เช่น ลาไปราชการทหาร
- (5) คนที่สถานประกอบการจ้างมาทำงานเฉพาะอย่างเป็นครั้งคราว เช่น กรรมกรที่จ้างมาขนของ พนักงานเดินตลาดหรือตัวแทนขายที่ไม่มีเงินเดือนประจำ

8. ค่าตอบแทนแรงงาน

8.1 ค่าจ้าง เงินเดือน

หมายถึง เงินที่นายจ้างหรือสถานประกอบการจ่ายให้ลูกจ้าง ในระหว่างเดือนมกราคม - เดือนธันวาคม 2549 (ก่อนหักภาษีเงินได้บุคคลธรรมดา เงินสมทบกองทุนประกันสังคมในส่วนของลูกจ้างต้องจ่ายค่าประกันชีวิต และรายจ่ายอื่น ๆ ของลูกจ้าง) ตามข้อตกลงการจ้างแรงงาน โดยอาจจ่ายตามเงื่อนไขของระยะเวลาหรือจ่ายตามปริมาณงาน

8.2 ค่าล่วงเวลา โบนัส เงินรางวัลพิเศษ เงินเพิ่มค่าครองชีพ ค่านายหน้า

หมายถึง เงินนอกเหนือจากค่าจ้าง เงินเดือน ที่สถานประกอบการจ่ายให้แก่ลูกจ้างเป็นค่าตอบแทนในการทำงาน

8.3 สวัสดิการและผลประโยชน์ตอบแทนอื่น ๆ

หมายถึง ผลประโยชน์ตอบแทนแรงงานที่นายจ้างหรือสถานประกอบการจ่าย หรือบริการให้แก่ลูกจ้าง ได้แก่ ค่าตอบแทนแรงงานที่จ่ายเป็นสิ่งของหรือผลผลิต และสวัสดิการที่นายจ้างจัดหาหรือบริการลูกจ้าง เช่น อาหาร เครื่องดื่ม บ้านพักคนงาน ค่าเช่าบ้าน ค่าซ่อมแซมที่อยู่อาศัย ค่ารักษาพยาบาล บริการดูแลบุตร พาหนะรับส่งมาทำงาน บันเทิงหรือนันทนาการต่าง ๆ ที่จัดให้ลูกจ้าง เป็นต้น **ทั้งนี้ไม่รวมเสื้อผ้า เครื่องแบบที่ใช้เฉพาะในการปฏิบัติงาน (ค่าเสื้อผ้า เครื่องแบบ ที่ใช้เฉพาะในการปฏิบัติงาน ถือเป็นค่าใช้จ่ายอื่น ๆ ของสถานประกอบการ)**

8.4 เงินที่สถานประกอบการจ่ายสมทบเข้ากองทุนเพื่อการประกันสังคม ฯลฯ

หมายถึง เงินที่สถานประกอบการจ่ายสมทบเข้ากองทุนเพื่อการประกันสังคมของทั้งรัฐบาลและเอกชน เพื่อมิให้ลูกจ้างได้รับความเดือดร้อนเมื่อต้องขาดรายได้ไปบางส่วนหรือทั้งหมด อันเนื่องมาจากการเจ็บป่วยหรือประสบอันตรายทั้งในและนอกเวลาทำงาน การคลอดบุตร ทูพลาภาพ การว่างงาน ชราภาพ และเสียชีวิต เงินดังกล่าว เช่น เงินสมทบกองทุนประกันสังคม กองทุนเงินทดแทน กองทุนสำรองเลี้ยงชีพ เป็นต้น

9. ค่าซื้อวัตถุดิบและวัสดุประกอบที่ใช้ในการผลิต

หมายถึง มูลค่าของวัตถุดิบและส่วนประกอบที่สถานประกอบการจัดซื้อ หรือได้รับมาจากสำนักงานใหญ่ ในระหว่างเดือนมกราคม - เดือนธันวาคม 2549 เพื่อใช้ในการผลิตโดยสถานประกอบการเอง หรือจ้างสถานประกอบการอื่นหรือผู้อื่นทำการผลิต มูลค่าดังกล่าวเป็นมูลค่าที่นำส่งถึงสถานประกอบการ ซึ่งรวมค่าภาษีขาเข้า ค่าขนส่ง ค่าประกันภัย ค่าบรรจุหีบห่อ เป็นต้น

10. ค่าเชื้อเพลิง

หมายถึง มูลค่าของเชื้อเพลิงทุกชนิดที่ซื้อมา เพื่อใช้เป็นเชื้อเพลิงสำหรับพลังงานและความร้อน ไม่รวมเชื้อเพลิงที่เป็นส่วนประกอบของผลิตภัณฑ์ หรือที่ใช้ในการผลิตกระแสไฟฟ้า หรือเชื้อเพลิงที่ได้จากผลพลอยได้ของกิจกรรมการผลิต เช่น จี๊เหลื่อย เป็นต้น

11. ค่าไฟฟ้าที่ใช้ในการผลิต

คือ มูลค่าไฟฟ้าทั้งหมดที่สถานประกอบการซื้อระหว่างเดือนมกราคม-เดือนธันวาคม 2549 รวมทั้งค่าไฟฟ้าที่ได้รับจากหน่วยพลังงานของสถานประกอบการอื่นแต่อยู่ในเครือเดียวกัน โดยจะต้องประมาณมูลค่าเหมือนกับการซื้อขายโดยปกติ

12. ค่าใช้จ่ายในการบำรุงรักษาและซ่อมแซมเครื่องจักร เครื่องมือฯ

หมายถึง มูลค่าของค่าใช้จ่ายทั้งหมดที่ใช้ในการซ่อมแซมและบำรุงอาคาร และสินทรัพย์ถาวรอื่น เพื่อให้อยู่ในสภาพที่ดีใช้งานต่อไปได้ ทั้งนี้ให้รวมค่าใช้จ่ายในการบำรุงรักษา ซ่อมแซมที่จัดทำโดยสถานประกอบการที่อยู่ในเครือเดียวกันและให้ประมาณมูลค่าในการซ่อมแซมเหมือนกับการว่าจ้างสถานประกอบการอื่นหรือผู้อื่น

13. ค่าซื้อสินค้าที่ซื้อมาจำหน่ายในสภาพเดิม

หมายถึง มูลค่าในการซื้อสินค้าเพื่อนำมาจำหน่ายในสภาพเดิม โดยไม่มีการเปลี่ยนแปลงสภาพ

14. ค่าจ้างเหมาจ่ายให้สถานประกอบการอื่นผลิตสินค้าให้ โดยสถานประกอบการจัดหาวัสดุให้

หมายถึง จำนวนเงินที่จ่ายเป็นค่าจ้างให้กับสถานประกอบการอื่น เพื่อทำการผลิตสินค้า โดยวัตถุดิบและส่วนประกอบในการผลิตเป็นของสถานประกอบการผู้จ้าง

15. มูลค่าสินค้า วัตถุดิบและวัสดุประกอบฯ คงเหลือ

หมายถึง มูลค่าของสินค้า วัตถุดิบและวัสดุประกอบฯ ของสถานประกอบการที่ยังคงเหลืออยู่ โดยไม่คำนึงว่าจะเก็บไว้ ณ ที่ใดก็ตาม

มูลค่าคงเหลือต้นปี คือ มูลค่าของสินค้า วัตถุดิบและวัสดุประกอบฯ ที่เหลือมาจากปีก่อน เมื่อ 1 มกราคม 2549

มูลค่าคงเหลือปลายปี คือ มูลค่าของสินค้า วัตถุดิบและวัสดุประกอบฯ ที่เหลืออยู่เมื่อ 31 ธันวาคม 2549

16. ส่วนเปลี่ยนแปลงมูลค่าสินค้า วัตถุดิบและวัสดุประกอบฯ คงเหลือ

หมายถึง ผลต่างระหว่างมูลค่าคงเหลือปลายปีและมูลค่าคงเหลือต้นปี (มูลค่าปลายปี – มูลค่าต้นปี)

17. ค่าใช้จ่ายอื่น ๆ ของสถานประกอบการ

หมายถึง ค่าใช้จ่ายในการดำเนินงานกิจการต่าง ๆ ของสถานประกอบการ เช่น ค่าเช่าที่ดิน ค่าเช่าอาคาร และที่ดินฯ ค่าเสื่อมราคาสินทรัพย์ถาวรทุกประเภท ค่าน้ำประปา ค่าไฟฟ้า ค่าไปรษณีย์ ค่าโทรเลข ค่าโทรศัพท์ ค่าทำบัญชี ค่าปรึกษา ค่าดอกเบี้ยจ่าย หนี้สูญ ค่าภาษี ค่าโฆษณา ค่านายหน้า และอื่น ๆ เป็นต้น

18. มูลค่าขายผลผลิต

หมายถึง มูลค่าการจำหน่ายผลิตภัณฑ์ที่สถานประกอบการผลิตขึ้นเองและ/หรือที่สถานประกอบการอื่นผลิตให้ โดยสถานประกอบการเป็นผู้จ่ายค่าวัสดุ และวัสดุประกอบที่ใช้ในการผลิตในระหว่างเดือนมกราคม - เดือนธันวาคม 2549 ทั้งนี้ให้รวมมูลค่าผลผลิตที่สถานประกอบการผลิตเพื่อใช้เอง หรือให้คนทำงาน เป็นส่วนหนึ่งของค่าตอบแทนแรงงาน ผลผลิตที่จัดส่งให้สำนักงานใหญ่ สำนักงานสาขา หรือสำนักงานขายของโรงงาน และรายรับจากการขายผลพลอยได้และเศษวัสดุ

19. รายรับจากการขายสินค้าที่ซื้อมาจำหน่ายในสภาพเดิม

หมายถึง จำนวนเงินที่สถานประกอบการได้รับจากการขายสินค้าที่ซื้อมาจำหน่าย โดยไม่มีการเปลี่ยนแปลงสภาพ

20. ค่ารับจ้างเหมาทำการผลิตสินค้าให้สถานประกอบการอื่น โดยสถานประกอบการเป็นผู้จัดหาวัสดุให้

หมายถึง จำนวนเงินที่ได้รับจากผู้จ้างในการรับจ้างเหมาทำการผลิตสินค้า โดยผู้จ้างจัดหาวัสดุให้ ถ้าเป็นการรับจ้างเหมาผลิตสินค้าให้สถานประกอบการในเครือเดียวกัน ให้คิดค่าบริการในการผลิตตามราคาตลาด ถ้าประมาณไม่ได้ก็ให้คิดจากค่าใช้จ่ายต่าง ๆ ที่เกิดขึ้นจริง โดยไม่รวมค่าวัสดุที่ผู้จ้างจัดหามาให้

21. รายรับจากการให้บริการ บำรุงรักษา ซ่อมแซมและติดตั้งให้แก่สถานประกอบการอื่น

หมายถึง จำนวนเงินที่สถานประกอบการได้รับจากการให้บริการ บำรุงรักษาซ่อมแซมและติดตั้งเครื่องจักรหรือโรงงานให้กับสถานประกอบการอื่นหรือลูกค้า สำหรับค่าบริการในการให้บริการแก่สถานประกอบการอื่นในเครือเดียวกัน ให้คิดมูลค่าการบริการโดยรวมค่าแรงงาน ค่าดำเนินการ และค่าวัสดุที่ใช้ในการให้บริการ

22. รายรับอื่น ๆ

หมายถึงมูลค่ารายรับอื่น ๆ ของสถานประกอบการ เช่น รายรับจากการขายกากของเสีย หรือวัสดุเหลือใช้ของสถานประกอบการและค่าขายกระแสไฟฟ้า เป็นต้น

23. สินทรัพย์ถาวร

หมายถึง สินทรัพย์ที่ปกติมีอายุการใช้งานมากกว่า 1 ปีขึ้นไป เช่น ที่ดิน อาคาร สิ่งก่อสร้าง เครื่องจักร ยานพาหนะ เป็นต้น รวมถึงส่วนเพิ่มเติม คัดแปลง ปรับปรุง เพื่อยืดอายุการใช้งานหรือเพิ่มประสิทธิภาพ มูลค่าของสินทรัพย์เหล่านี้ ต้องคิดเป็นมูลค่าของสินทรัพย์ถาวรใหม่

สินทรัพย์ถาวร แบ่งออกเป็น

- ที่ดิน
- อาคาร และสิ่งก่อสร้าง
- เครื่องจักร และเครื่องมือ ฯลฯ เช่น เครื่องกำเนิดไฟฟ้า เครื่องมือที่ใช้ในงานโลหะ หรือเหมืองแร่ เครื่องมือก่อสร้าง เครื่องมือที่ใช้ในงานอุตสาหกรรม เช่น รถเครนรถยกและอื่น ๆ ที่คล้ายคลึงกัน เป็นต้น
- ยานพาหนะ ได้แก่ รถยนต์ แทรกเตอร์ รถบรรทุก เป็นต้น
- เครื่องใช้ในสำนักงาน (ครุภัณฑ์) ได้แก่ เครื่องคอมพิวเตอร์ เครื่องคำนวณ เฟอร์นิเจอร์ เครื่องตกแต่งสำนักงาน เป็นต้น
- สินทรัพย์ถาวรอื่น ๆ เช่น ซอฟต์แวร์ ลิขสิทธิ์ สิทธิบัตร เป็นต้น

24. มูลค่าสินทรัพย์ถาวรที่ซื้อหรือผลิตขึ้นใช้เองระหว่างปี

หมายถึง สินทรัพย์ถาวรที่สถานประกอบการซื้อมาเพิ่มเติมหรือผลิตขึ้นใช้เอง ระหว่างเดือนมกราคม - เดือนธันวาคม 2549

- **สินทรัพย์ถาวรใหม่** หมายถึง สินทรัพย์ถาวรที่ยังไม่เคยถูกใช้ภายในประเทศมาก่อนที่สถานประกอบการจะซื้อมา โดยไม่คำนึงว่าสินทรัพย์ถาวรนั้นจะถูกใช้ในต่างประเทศมาก่อนหรือไม่
- **สินทรัพย์ถาวรที่ผลิตขึ้นใช้เอง** หมายถึง ค่าใช้จ่ายทั้งหมดที่ใช้ในการสร้างหรือผลิตสินทรัพย์ถาวรขึ้นเพื่อใช้งานในสถานประกอบการ และที่ใช้ในการซ่อมแซมใหญ่ที่สามารถเพิ่มประสิทธิภาพการทำงานหรือยืดอายุการใช้งานของสินทรัพย์ถาวรนั้น ค่าใช้จ่ายดังกล่าว ได้แก่ ค่าแรงงาน ค่าวัสดุ เป็นต้น

25. มูลค่าสินทรัพย์ถาวรที่ขายระหว่างปี

หมายถึง มูลค่าตามราคาขายสินทรัพย์ถาวรที่ขายไประหว่าง เดือนมกราคม - เดือนธันวาคม 2549 รวมถึงมูลค่าสินทรัพย์ถาวรที่ใช้แล้วและได้นำไปแลกเปลี่ยนเป็นสินทรัพย์ใหม่โดยการจ่ายเงินเพิ่มขึ้นให้ถือว่าราคาสินทรัพย์เดิม คือ มูลค่าขายสินทรัพย์ถาวรที่ใช้แล้ว และราคาสินทรัพย์เดิมบวกจำนวนเงินที่จ่ายเพิ่ม เป็นมูลค่าซื้อสินทรัพย์ถาวรใหม่ การบันทึกมูลค่าสินทรัพย์ถาวรที่ขายระหว่างปี ให้บันทึกตามราคาที่ได้จริง

26. ค่าโอนกรรมสิทธิ์

หมายถึง มูลค่าของค่าใช้จ่ายในการโอนสิทธิครอบครองสินทรัพย์ ระหว่างเจ้าของสินทรัพย์นั้นให้กับบุคคลอื่น

27. มูลค่าเพิ่ม

คำนวณโดย : มูลค่าเพิ่ม = มูลค่าผลผลิต - ค่าใช้จ่ายขั้นกลาง

มูลค่าผลผลิต หมายถึง รายรับของสถานประกอบการในรอบปี 2549 ซึ่งได้แก่

- (1) มูลค่าขายผลผลิต
- (2) รายรับจากการขายสินค้าที่ซื้อมาจำหน่ายในสภาพเดิม
- (3) รายรับจากการรับจ้างเหมาทำการผลิตสินค้าให้สถานประกอบการอื่นโดยสถานประกอบการจัดหาวัสดุให้

- (4) รายรับจากการให้บริการ บำรุงรักษา ซ่อมแซม และติดตั้ง ให้แก่สถานประกอบการอื่น
- (5) รายรับจากการให้เช่าอาคาร อาคารพร้อมที่ดิน ยานพาหนะ เครื่องจักรและอุปกรณ์ฯ และ

รายรับอื่น ๆ

- (6) ส่วนเปลี่ยนแปลงมูลค่าสินค้าคงเหลือ

ค่าใช้จ่ายชั้นกลาง หมายถึง รายจ่ายที่ใช้ในการดำเนินการในขบวนการผลิตของสถานประกอบการในรอบปี 2549 ซึ่งได้แก่

- (1) ค่าซื้อวัตถุดิบ และวัสดุประกอบที่ใช้ในการผลิต
- (2) ค่าใช้จ่ายในการผลิต
- (3) ค่าซื้อสินค้าที่ซื้อมาจำหน่ายในสภาพเดิม
- (4) ค่าจ้างเหมาจ่ายให้สถานประกอบการอื่นผลิตสินค้าให้
- (5) ค่าใช้จ่ายในการขาย ของสถานประกอบการ (ค่าโฆษณา ค่าขนส่งสินค้าที่ขาย ค่านายหน้า

ค่าประกันภัย ค่าใช้จ่ายอื่น ๆ)

(6) ค่าใช้จ่ายในการบริหารและดำเนินงานของสถานประกอบการ (ค่าใช้จ่ายอื่น ๆ ในการดำเนินกิจการ หักด้วยค่าเช่าที่ดิน ดอกเบี้ยจ่าย หนี้สูญ ขาดทุนจากการเปลี่ยนแปลงอัตราแลกเปลี่ยนฯ)

- (7) ส่วนเปลี่ยนแปลงมูลค่าวัตถุดิบและวัสดุประกอบฯ คงเหลือ

คณะผู้จัดทำ CD - ROM

หน่วยงานเจ้าของเรื่อง

สำนักงานสถิติจังหวัดปัตตานี

โทร. 0 7333 1084

หน่วยงานผลิตและออกแบบ

กลุ่มบูรณาการข้อมูลสถิติ

สำนักสถิติพยากรณ์

โทร. 0 2281 0333 ต่อ 1415 - 1418