

สำมะโนอุตสาหกรรม พ.ศ. 2550

จังหวัดพังงา

THE 2007 INDUSTRIAL CENSUS

PHANGNGA PROVINCE



E1005F5000000P69B1

สำนักงานสถิติแห่งชาติ



NATIONAL STATISTICAL OFFICE

คำนำ

บทสรุปสำหรับผู้บริหาร

สารบัญตาราง

บทที่ 1 บทนำ

- ❖ ความเป็นมา
- ❖ วัตถุประสงค์
- ❖ ขอบข่ายและคุ้มครอง
- ❖ คาบเวลาอ้างอิง
- ❖ รายการข้อมูลที่เกี่ยวข้อง
- ❖ ประโยชน์ของข้อมูล

บทที่ 2 สรุปข้อมูลที่สำคัญ

- ❖ ข้อมูลทั่วไปของสถานประกอบการอุตสาหกรรมการผลิต
- ❖ ข้อมูลสถิติที่สำคัญ จำแนกตามขนาดของสถานประกอบการและหมวดอุตสาหกรรม

สารบัญตารางสถิติ

- ❖ ภาค 1 ข้อมูลทั่วไปของสถานประกอบการ
 - ❖ ตอนที่ 1 จำแนกตามอำเภอ
 - ❖ ตอนที่ 2 จำแนกตามขนาดของสถานประกอบการ
 - ❖ ตอนที่ 3 จำแนกตามหมวดอุตสาหกรรม
- ❖ ภาค 2 ข้อมูลการดำเนินงานกิจการของสถานประกอบการ
 - ❖ ตอนที่ 1 จำแนกตามขนาดของสถานประกอบการ
 - ❖ ตอนที่ 2 จำแนกตามหมวดอุตสาหกรรม

ภาคผนวก

- ❖ ภาคผนวก ก ระเบียบวิธี
- ❖ ภาคผนวก ข คำนิยาม

คณะผู้จัดทำ CD-ROM

หน่วยงานที่เผยแพร่

ตารางสถิติในรูปแบบ Format Excel

- ❖ ภาค 1 ข้อมูลทั่วไปของสถานประกอบการ
 - ❖ ตอนที่ 1 จำแนกตามอำเภอ
 - ❖ ตอนที่ 2 จำแนกตามขนาดของสถานประกอบการ
 - ❖ ตอนที่ 3 จำแนกตามประเภทอุตสาหกรรม
- ❖ ภาค 2 ข้อมูลการดำเนินงานกิจการของสถานประกอบการ
 - ❖ ตอนที่ 1 จำแนกตามขนาดของสถานประกอบการ
 - ❖ ตอนที่ 2 จำแนกตามประเภทอุตสาหกรรม

หน่วยงานที่เผยแพร่

สำนักงานสถิติแห่งชาติ
ถนนหลานหลวง เขตป้อมปราบศัตรูพ่าย กทม. 10100
โทรศัพท์ 0 2281 0333 ต่อ 1413
โทรสาร 0 2281 6438
ไปรษณีย์อิเล็กทรอนิกส์ : binfopub@nso.go.th

Distributed by

Statistical Forecasting Bureau,
National Statistical Office,
Larn Luang Rd., Bangkok 10100, THAILAND
Tel. : + 66 2281 0333 ext. 1413
Fax : + 66 2281 6438
E-mail : binfopub@nso.go.th

ปีที่จัดพิมพ์

2551

Published

2008

ISBN

978-974-11-2970-6

คำนำ

สำนักงานสถิติแห่งชาติ เป็นหน่วยงานที่รับผิดชอบในการจัดเก็บข้อมูลทั้งทางด้านเศรษฐกิจและสังคมของประเทศ เพื่อให้มีข้อมูลสถิติพื้นฐานที่สำคัญ และสอดคล้องกับข้อเสนอขององค์การสหประชาชาติที่ให้จัดทำสำมะโนทุก 10 ปี จึงกำหนดให้มีการจัดทำสำมะโนอุตสาหกรรมขึ้น เป็นการจัดทำครั้งที่ 3 ของประเทศไทย เพื่อให้ทุกภาคส่วนสามารถนำข้อมูลไปใช้ประโยชน์ กล่าวคือ ภาครัฐใช้ในการวางแผน กำหนดนโยบาย และทิศทางการพัฒนาเศรษฐกิจด้านอุตสาหกรรมการผลิต ทั้งในระดับประเทศและระดับท้องถิ่น การจัดทำแผนส่งเสริมวิสาหกิจขนาดกลางและขนาดย่อม (SMEs) ใช้ในการจัดทำบัญชีประชาชาติ โครงสร้างพื้นฐาน เพื่อสนับสนุนและส่งเสริม อุตสาหกรรมการผลิตของประเทศได้อย่างมีประสิทธิภาพ สำหรับภาคเอกชนใช้เป็นเครื่องมือสำหรับผู้ประกอบการในการวางแผนธุรกิจ การตัดสินใจลงทุนขยายกิจการเปรียบเทียบกับกิจการอื่น ๆ การบริหารและควบคุมการดำเนินงานด้านต่าง ๆ ให้มีประสิทธิภาพยิ่งขึ้น ภาคประชาชนใช้ในการพิจารณาประกอบการตัดสินใจเข้ามาลงทุน การศึกษาวิเคราะห์เชิงลึกเกี่ยวกับอุตสาหกรรมการผลิตที่อยู่ในความสนใจ และเรื่องที่เกี่ยวข้อง

ในการจัดทำสำมะโนอุตสาหกรรมครั้งนี้ ได้ดำเนินการเก็บรวบรวมข้อมูลเป็น 2 ขั้นตอน คือ ขั้นการเก็บรวบรวมข้อมูลพื้นฐานของสถานประกอบการทุกประเภท และขั้นการเก็บรวบรวมข้อมูลรายละเอียด ซึ่งจะเก็บรวบรวมรายละเอียดเฉพาะการประกอบอุตสาหกรรมการผลิต

รายงานฉบับนี้ เป็นรายงานผลการเก็บรวบรวมข้อมูลรายละเอียดเกี่ยวกับการประกอบกิจการของสถานประกอบการ ซึ่งดำเนินการเก็บรวบรวมข้อมูลระหว่างเดือนกรกฎาคม – กันยายน 2550 ข้อมูลที่นำเสนอเป็นข้อมูลของสถานประกอบการที่มีคนทำงานตั้งแต่ 1 คนขึ้นไป ที่ประกอบอุตสาหกรรมการผลิตที่ตั้งอยู่ในเขตเทศบาล และนอกเขตเทศบาลของจังหวัดพังงา

สำนักงานสถิติแห่งชาติ ขอขอบคุณผู้ประกอบการและผู้เกี่ยวข้องทุกฝ่ายที่ได้ให้ความร่วมมือในการให้ข้อมูล ซึ่งเป็นผลให้การปฏิบัติงานครั้งนี้สำเร็จลุล่วงไปด้วยดี

สำนักงานสถิติจังหวัดพังงา

บทสรุปสำหรับผู้บริหาร

ปัจจุบันโครงสร้างการผลิตของประเทศไทย ได้เปลี่ยนแปลงจากระบบเศรษฐกิจแบบเกษตรกรรม มาเป็นระบบเศรษฐกิจแบบอุตสาหกรรมมากขึ้น นอกจากนี้จะมีอุตสาหกรรมใหม่ ๆ เกิดขึ้นจำนวนมากแล้ว ลักษณะการประกอบอุตสาหกรรมขนาดเล็กและอุตสาหกรรมในครัวเรือนก็มีบทบาทต่อการเจริญเติบโตทางเศรษฐกิจโดยรวมของประเทศไทยมากขึ้น สำนักงานสถิติแห่งชาติ ในฐานะเป็นหน่วยงานที่รับผิดชอบในการเก็บรวบรวมข้อมูลทั้งทางด้านเศรษฐกิจและสังคมของประเทศ จึงกำหนดให้มีการจัดทำสำมะโนอุตสาหกรรม พ.ศ. 2550 เป็นครั้งที่ 3 ของประเทศไทย โดยครั้งแรกจัดทำในปี พ.ศ. 2507 และครั้งที่สองในปี พ.ศ. 2540

ในการจัดทำสำมะโนอุตสาหกรรมครั้งนี้ ได้ดำเนินการเก็บรวบรวมข้อมูลเป็น 2 ขั้นตอน คือ ขั้นการเก็บรวบรวมข้อมูลพื้นฐาน ของสถานประกอบการทุกประเภท และขั้นการเก็บรวบรวมข้อมูลรายละเอียด ซึ่งจะเก็บรวบรวมรายละเอียดเฉพาะการประกอบอุตสาหกรรมการผลิต

สำหรับรายงานผลสำมะโนอุตสาหกรรม พ.ศ. 2550 ฉบับนี้ เป็นผลการเก็บรวบรวมข้อมูลรายละเอียดเกี่ยวกับการประกอบกิจการของสถานประกอบการในปี 2549 ซึ่งดำเนินการเก็บรวบรวมข้อมูลระหว่างเดือนกรกฎาคม - กันยายน พ.ศ. 2550 ข้อมูลที่นำเสนอเป็นข้อมูลของสถานประกอบการที่มีคนทำงานตั้งแต่ 1 คนขึ้นไป ที่ประกอบอุตสาหกรรมการผลิตที่ตั้งอยู่ในเขตเทศบาลและนอกเขตเทศบาลของจังหวัดพังงาสรุปได้ดังนี้

1. จำนวนสถานประกอบการจำแนกตามหมวดอุตสาหกรรม
พบว่า มีจำนวนทั้งสิ้น 1,155 แห่ง ส่วนใหญ่ (ร้อยละ 31.0) ประกอบอุตสาหกรรมการผลิตผลิตภัณฑ์อาหาร เครื่องดื่ม และผลิตภัณฑ์ยาสูบ รองลงมา เป็นการผลิตเครื่องแต่งกาย รวมทั้งการตกแต่งและซ่อมสีขนสัตว์ และการผลิตผลิตภัณฑ์ที่ทำจากโลหะประดิษฐ์ ยกเว้น เครื่องจักรและอุปกรณ์ ประมาณร้อยละ 20.3 และ 14.4 ตามลำดับ

แผนภูมิ ก ร้อยละของสถานประกอบการอุตสาหกรรมการผลิต จำแนกตามหมวดอุตสาหกรรม



2. ขนาดของสถานประกอบการ จังหวัดพังงา ส่วนใหญ่ เป็นสถานประกอบการอุตสาหกรรมการผลิตของขนาดเล็ก ที่มีคนทำงาน 1-15 คน สูงถึงร้อยละ 95.5

แผนภูมิ ข จำนวนสถานประกอบการอุตสาหกรรมการผลิตจำแนกตามขนาดของสถานประกอบการ (จำนวนคนทำงาน)

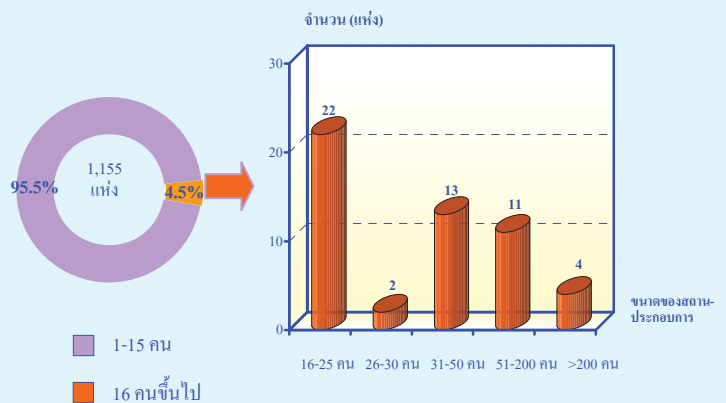

3. รูปแบบการจัดตั้งตามกฎหมาย สถานประกอบการอุตสาหกรรมการผลิต ส่วนใหญ่มีรูปแบบเป็นส่วนบุคคล สูงถึงร้อยละ 93.6 รองลงมา มีรูปแบบเป็นบริษัทจำกัด บริษัทจำกัดมหาชนร้อยละ 2.8 และรูปแบบการจัดตั้งเป็นห้างหุ้นส่วนสามัญนิติบุคคล ห้างหุ้นส่วนจำกัด และรูปแบบการจัดตั้งในลักษณะอื่น ๆ มีสัดส่วนเท่ากัน คือ ประมาณร้อยละ 1.6

**แผนภูมิ ค ร้อยละของสถานประกอบการอุตสาหกรรมผลิต
จำแนกตามรูปแบบการจัดตั้งตามกฎหมาย**

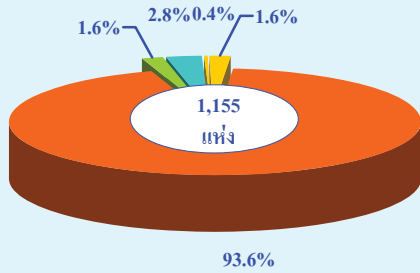

■ ส่วนบุคคล	■ บริษัทจำกัด บริษัทจำกัด (มหาชน)
■ ห้างหุ้นส่วนสามัญนิติบุคคล ห้างหุ้นส่วนจำกัด	■ ส่วนราชการ รัฐวิสาหกิจ สหกรณ์ และอื่นๆ

4. รูปแบบการจัดตั้งทางเศรษฐกิจ อุตสาหกรรมการผลิตส่วนใหญ่มีรูปแบบการจัดตั้งทางเศรษฐกิจเป็นสำนักงานแห่งเดียว สูงถึงร้อยละ 99.2 รองลงมา เป็นสำนักงานสาขา ร้อยละ 0.6 และสำนักงานใหญ่ ร้อยละ 0.2

**แผนภูมิ ง ร้อยละของสถานประกอบการอุตสาหกรรมผลิต
จำแนกตามรูปแบบการจัดตั้งทางเศรษฐกิจ**

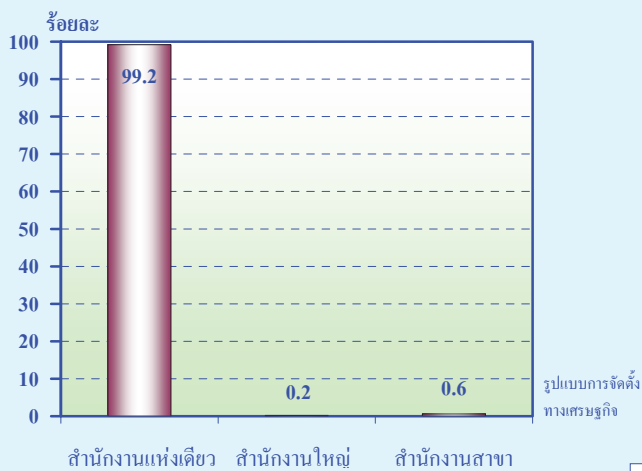

5. ระยะเวลาในการดำเนินงาน ในจังหวัดพังงา ส่วนใหญ่ประมาณร้อยละ 35.8 เป็นสถานประกอบการที่ดำเนินงานระหว่าง 10-19 ปี ดำเนินกิจการน้อยกว่า 5 ปี ประมาณร้อยละ 24.7 ดำเนินกิจการระหว่าง 5-9 ปี ร้อยละ 17.9 ดำเนินกิจการระหว่าง 20-29 ปี ประมาณร้อยละ 17.9 และดำเนินงานตั้งแต่ 30 ปีขึ้นไป มีประมาณร้อยละ 7.2

**แผนภูมิ จ ร้อยละของสถานประกอบการอุตสาหกรรมผลิต
จำแนกตามระยะเวลาในการดำเนินงาน**

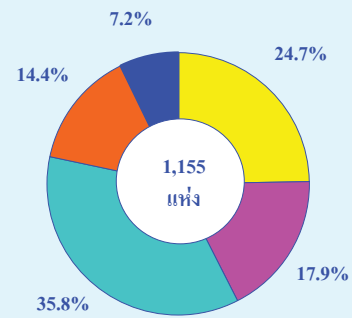

■ น้อยกว่า 5 ปี	■ 20-29 ปี
■ 5-9 ปี	■ 30 ปีขึ้นไป
■ 10-19 ปี	

6. ทุนจดทะเบียน อุตสาหกรรมการผลิตในจังหวัดพังงาส่วนใหญ่ 1,111 แห่ง (ประมาณร้อยละ 96.2) ไม่มีทุนจดทะเบียน สำหรับสถานประกอบการผลิตที่มีทุนจดทะเบียนมี 44 แห่ง ส่วนใหญ่ (ประมาณร้อยละ 70.4) มีทุนจดทะเบียนต่ำกว่า 10 ล้านบาท และ ร้อยละ 25.0 มีทุนจดทะเบียนระหว่าง 10-99 ล้านบาท ที่เหลือ ร้อยละ 4.6 มีทุนจดทะเบียนตั้งแต่ 100 ล้านบาทขึ้นไป

**แผนภูมิ ฉ ร้อยละของสถานประกอบการอุตสาหกรรมผลิต
จำแนกตามทุนจดทะเบียน**

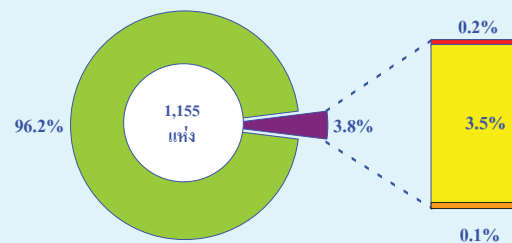

■ ไม่มี	■ มี	■ ต่ำกว่า 10 ล้านบาท	■ 10-99 ล้านบาท	■ ตั้งแต่ 100 ล้านบาทขึ้นไป
---------	------	----------------------	-----------------	-----------------------------

7. จำนวนคนทำงานและลูกจ้าง พบว่า มีคนทำงานในสถานประกอบการผลิตทั้งสิ้น 5,869 คน ส่วนใหญ่ 1,551 คน (ร้อยละ 22.7) ทำงานในหมวดอุตสาหกรรมผลิตไม้ ผลิตภัณฑ์จากไม้และไม้ก๊อก ยกเว้นเฟอร์นิเจอร์ รวมทั้งการผลิตสิ่งของที่ทำจากฟางและวัสดุจักรสานอื่นๆ รองลงมา ปฏิบัติงาน ในหมวดอุตสาหกรรมผลิตผลิตภัณฑ์อาหาร

เครื่องดื่มน้ำและการผลิตผลิตภัณฑ์ยาสูบ 1,329 คน (ร้อยละ 22.6) สำหรับการจ้างงาน นั้น พบว่ามีลูกจ้างปฏิบัติงานอยู่ในหมวดอุตสาหกรรมการผลิตไม้ ผลิตภัณฑ์จากไม้และไม้ก๊อก ขกวันเฟอร์นิเจอร์ รวมทั้งการผลิตสิ่งของที่มาจากฟางและวัสดุจักรสานอื่นๆ จำนวน 1,222 คน (ร้อยละ 28.0) รองลงมาปฏิบัติงานในหมวดอุตสาหกรรมการผลิตผลิตภัณฑ์อาหาร เครื่องดื่มและการผลิตผลิตภัณฑ์ยาสูบ 779 คน (ร้อยละ 17.8)

แผนภูมิ ข จำนวนคนทำงานและลูกจ้าง ของสถานประกอบการ อุตสาหกรรมการผลิต จำแนกตามหมวดอุตสาหกรรม

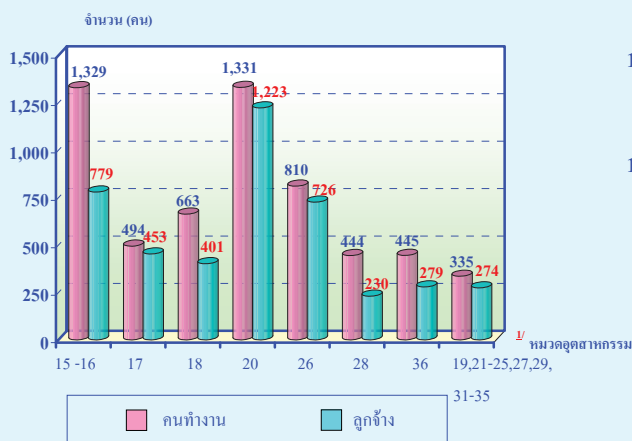

หมายเหตุ : คนทำงาน หมายถึง เจ้าของกิจการห้างหุ้นส่วน คนทำงาน โดยไม่ได้รับค่าจ้าง เงินเดือน และลูกจ้าง

8. ค่าตอบแทนแรงงาน ลูกจ้างปฏิบัติงานในจังหวัดพังงา ประมาณ 4,365 คน ได้รับค่าตอบแทนแรงงานทั้งสิ้นประมาณ 266.97 ล้านบาท ลูกจ้างที่ทำงานในหมวดอุตสาหกรรมการผลิตไม้ ผลิตภัณฑ์จากไม้และไม้ก๊อก ขกวันเฟอร์นิเจอร์ รวมทั้งการผลิตสิ่งของที่มาจากฟางและวัสดุจักรสานอื่นๆ มีสัดส่วนของค่าตอบแทนแรงงานสูงกว่าลูกจ้างในหมวดอุตสาหกรรมการผลิตอื่นๆ

แผนภูมิ ข ค่าตอบแทนแรงงาน จำแนกตามหมวดอุตสาหกรรม

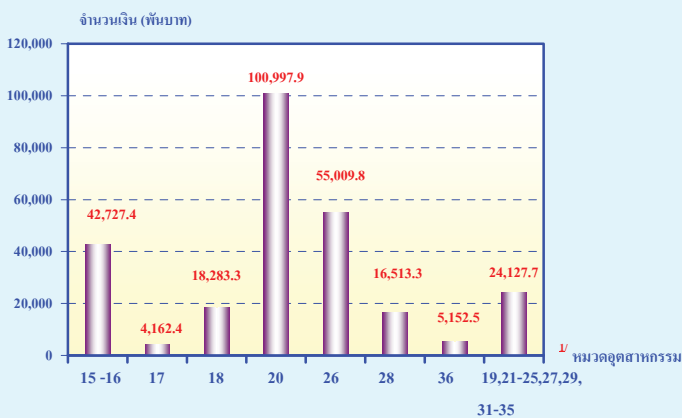

9. มูลค่าผลผลิต ค่าใช้จ่ายขั้นกลางและมูลค่าเพิ่ม พบว่า สถานประกอบการในหมวดอุตสาหกรรมการฟอกการตกแต่งหนังฟอกรวมทั้งการผลิตกระเป๋าเดินทางการผลิตการผลิตกระดาษ ผลิตภัณฑ์กระดาษการผลิตภัณฑ์ยางและพลาสติก การผลิตโลหะขั้นมูลฐานการผลิตเครื่องจักรและอุปกรณ์ ซึ่งไม่ได้จัดไว้ในประเภทอื่น มีมูลค่าผลผลิต ค่าใช้จ่ายขั้นกลางและมูลค่าเพิ่มสูงกว่าสถานประกอบการในหมวดอื่นๆ

แผนภูมิ ฅ มูลค่าผลผลิต ค่าใช้จ่ายขั้นกลางและมูลค่าเพิ่มของสถานประกอบการ อุตสาหกรรมการผลิต จำแนกตามหมวดอุตสาหกรรม

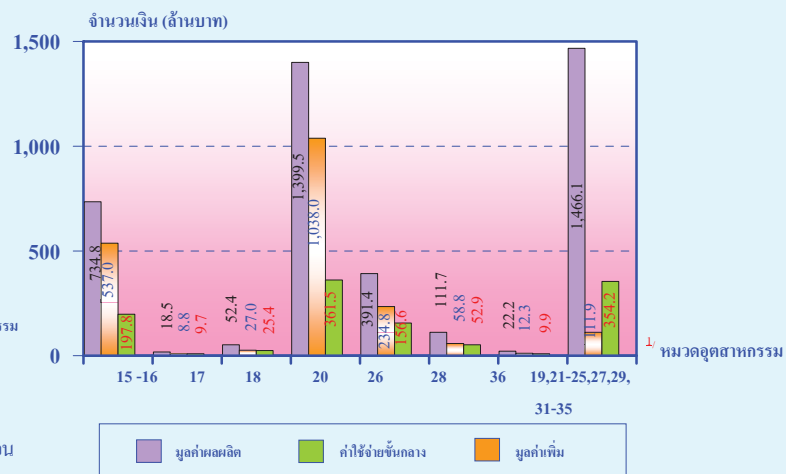

หมายเหตุ : ฅ หมวดอุตสาหกรรม

หมวด 15-16 การผลิตผลิตภัณฑ์อาหารเครื่องดื่มน้ำและผลิตภัณฑ์ยาสูบ

หมวด 17 การผลิตสิ่งทอ

หมวด 18 การผลิตเครื่องแต่งกาย รวมทั้งการตกแต่งและซ่อมสีขนสัตว์

หมวด 20 การผลิตไม้และผลิตภัณฑ์จากไม้และไม้ก๊อก ขกวัน เฟอร์นิเจอร์

หมวด 26 การผลิตผลิตภัณฑ์จากแร่โลหะ

หมวด 28 การผลิตผลิตภัณฑ์ที่ทำจากโลหะประดิษฐ์ ขกวันเครื่องจักร

และอุปกรณ์

หมวด 36 การผลิตเฟอร์นิเจอร์ รวมทั้งการผลิตซึ่งมิได้จัดประเภทไว้ในที่อื่น

หมวด 19,21-25,27,29,30-35 และ 37 อุตสาหกรรมการผลิตอื่นๆ

สารบัญตาราง

- ตาราง ก จำนวนและร้อยละของสถานประกอบการอุตสาหกรรมการผลิต จำแนกตามอำเภอ
- ตาราง ข จำนวนและร้อยละของสถานประกอบการอุตสาหกรรมการผลิต จำแนกตามลักษณะของสถานประกอบการ
- ตาราง ค จำนวนและร้อยละของสถานประกอบการอุตสาหกรรมการผลิต จำแนกตามหมวดอุตสาหกรรม
- ตาราง ง จำนวนและร้อยละของพนักงาน ลูกจ้าง และค่าตอบแทนแรงงาน จำแนกตามขนาดของสถานประกอบการ และหมวดอุตสาหกรรม
- ตาราง จ มูลค่าผลผลิต และมูลค่าเพิ่มของสถานประกอบการอุตสาหกรรมการผลิต จำแนกตามขนาดของสถานประกอบการ และหมวดอุตสาหกรรม
- ตาราง ฉ มูลค่าผลผลิต และมูลค่าเพิ่มเฉลี่ยต่อสถานประกอบการ และต่อพนักงาน จำแนกตามขนาดของสถานประกอบการ และหมวดอุตสาหกรรม

บทที่ 1

บทนำ

1.1 ความเป็นมา

สำนักงานสถิติแห่งชาติได้จัดทำ สำมะโนอุตสาหกรรมขึ้นเป็นครั้งแรกในปี 2507 และครั้งที่ 2 ในปี 2540 โดยมีวัตถุประสงค์เพื่อเก็บรวบรวมข้อมูลเกี่ยวกับจำนวนและลักษณะที่สำคัญของสถานประกอบการอุตสาหกรรมการผลิตทุกขนาด ทั่วประเทศ เพื่อให้ประกอบในการกำหนดนโยบายและวางแผนพัฒนาการลงทุนและปรับปรุงกิจการอุตสาหกรรม การผลิตทั้งในภาครัฐและเอกชน

ปัจจุบันโครงสร้างการผลิตของประเทศได้เปลี่ยนแปลงจากระบบเศรษฐกิจแบบเกษตรกรรมมาเป็นระบบเศรษฐกิจ แบบอุตสาหกรรมมากขึ้น นอกจากนี้จะมีอุตสาหกรรมใหม่ ๆ เกิดขึ้นจำนวนมาก ลักษณะการประกอบอุตสาหกรรมขนาดเล็กและอุตสาหกรรมในครัวเรือนก็มีบทบาทต่อการเจริญเติบโต ทางเศรษฐกิจโดยรวมของประเทศมากขึ้น ข้อมูลโครงสร้างพื้นฐานเกี่ยวกับการประกอบอุตสาหกรรมการผลิต จึงมีความสำคัญสำหรับการกำหนดนโยบายและวางแผนพัฒนา ด้านเศรษฐกิจและอุตสาหกรรม ทั้งในระดับประเทศและระดับจังหวัดทำให้ความต้องการใช้ข้อมูลดังกล่าวเพิ่มมากขึ้น ทั้งในภาครัฐบาลและเอกชน สำนักงานสถิติแห่งชาติ ซึ่งเป็นหน่วยงานที่รับผิดชอบในการจัดเก็บข้อมูลทั้งทางด้านเศรษฐกิจและสังคมของประเทศจำเป็นต้องจัดหาข้อมูลสถิติที่เกี่ยวข้องในเรื่องนี้เพื่อให้สอดคล้องกับข้อเสนอแนะขององค์การสหประชาชาติ ให้จัดทำสำมะโน ทุก 10 ปี สำนักงานสถิติแห่งชาติ จึงกำหนดให้มีการจัดทำสำมะโนอุตสาหกรรม พ.ศ. 2550 ขึ้น ซึ่งเป็นการจัดทำสำมะโนอุตสาหกรรม ครั้งที่ 3 ของประเทศไทย โดยกำหนดแผนดำเนินการเก็บรวบรวมข้อมูล

เป็น 2 ขั้นตอน คือ ขั้นการเก็บรวบรวมข้อมูลพื้นฐานของสถานประกอบการ ทุกประเภท และขั้นการเก็บรวบรวมข้อมูลรายละเอียด ซึ่งจะเก็บรวบรวมรายละเอียดเฉพาะการประกอบอุตสาหกรรมการผลิต

1.2 วัตถุประสงค์

1.2.1 เพื่อเก็บรวบรวมข้อมูลที่สำคัญทางด้านอุตสาหกรรมการผลิต เช่น จำนวนสถานประกอบการ ประเภทอุตสาหกรรม จำนวนคนทำงาน ลูกจ้าง ค่าตอบแทนแรงงาน มูลค่าซื้อวัตถุดิบและวัสดุประกอบในการผลิตและค่าใช้จ่ายในการดำเนินงานของสถานประกอบการ มูลค่าขายผลผลิต และรายรับของสถานประกอบการผลิตภัณฑ์และวัตถุดิบคงเหลือ รวมทั้งมูลค่าสินทรัพย์ถาวรของสถานประกอบการเป็นต้น ข้อมูลเหล่านี้จะเป็นประโยชน์สำหรับภาครัฐใช้พิจารณาประกอบการกำหนดนโยบายเพื่อพัฒนาและส่งเสริมการลงทุนในภาคอุตสาหกรรมการผลิตของประเทศ

1.2.2 เพื่อใช้ในการจัดทำบัญชีประชาชาติ และสร้างตารางปัจจัยการผลิตและผลผลิตของประเทศ

1.3 ขอบข่ายและคู่มือรวม

ขอบข่ายในการเก็บรวบรวมข้อมูล ได้แก่ สถานประกอบการที่ดำเนินกิจกรรมเกี่ยวกับการผลิต ตามการจัดประเภทอุตสาหกรรมตามกิจกรรมทางเศรษฐกิจ ทุกประเภท ตามมาตรฐานสากล (International Standard Industrial Classification of all Economic Activities : ISIC Rev.3.0)

คู่มือรวม สถานประกอบการอุตสาหกรรมการผลิตที่มีคนทำงานตั้งแต่ 1 คนขึ้นไปที่ตั้งอยู่ในเขตเทศบาล และนอกเขตเทศบาลของจังหวัดพังงา

1.4 คาบเวลาอ้างอิง

ข้อมูลเกี่ยวกับจำนวนและลักษณะต่าง ๆ ของสถานประกอบการที่เก็บรวบรวมเป็นข้อมูลที่ดำเนินกิจการในรอบ 12 เดือน (การดำเนินกิจการระหว่าง 1 มกราคมถึง 31 ธันวาคม 2549)

1.5 รายการข้อมูลที่เกี่ยวข้อง

1.5.1 ข้อมูลทั่วไปของสถานประกอบการ ได้แก่ ชื่อ ที่ตั้ง และสถานที่ติดต่อของสถานประกอบการ รูปแบบการจัดตั้งตามกฎหมาย รูปแบบการจัดตั้งทางเศรษฐกิจการมีต่างประเทศร่วมลงทุนหรือถือหุ้น เป็นต้น

1.5.2 คนทำงาน ลูกจ้างและค่าตอบแทนแรงงาน

1.5.3 ต้นทุนการผลิตและค่าใช้จ่ายของสถานประกอบการ

1.5.4 ผลผลิตและรายรับของสถานประกอบการ

1.5.5 สินทรัพย์ถาวรของสถานประกอบการ

1.5.6 การวิจัย พัฒนา และห้องปฏิบัติการ

1.6 ประโยชน์ของข้อมูล

1.6.1 ใช้ในการวางแผน กำหนดนโยบาย และทิศทางการพัฒนาเศรษฐกิจด้านอุตสาหกรรมการผลิตทั้งในระดับประเทศและระดับท้องถิ่น การจัดทำแผนส่งเสริมวิสาหกิจขนาดกลางและขนาดย่อม (SMEs) ใช้ในการจัดทำบัญชีประชาชาติ ใช้ประกอบการพิจารณาจัดหาโครงสร้างพื้นฐาน เพื่อสนับสนุนและส่งเสริมอุตสาหกรรมผลิตของประเทศได้อย่างมีประสิทธิภาพ

1.6.2 ใช้เป็นเครื่องมือสำหรับผู้ประกอบการในการวางแผนธุรกิจ การตัดสินใจลงทุนขยายกิจการขยายสาขา การพิจารณาเปรียบเทียบกับกิจการอื่น ๆ การบริหารและควบคุมการดำเนินงานด้านต่าง ๆ ให้มีประสิทธิภาพยิ่งขึ้น

1.6.3 ใช้ในการพิจารณาประกอบการตัดสินใจเข้ามาลงทุน การศึกษาวิเคราะห์เชิงลึกเกี่ยวกับอุตสาหกรรมผลิตที่อยู่ในความสนใจ และเรื่องที่เกี่ยวข้อง

บทที่ 2

สรุปข้อมูลที่สำคัญ

2.1 ข้อมูลทั่วไปของสถานประกอบการ อุตสาหกรรมการผลิต

2.1.1 จำนวนสถานประกอบการ

ผลจากการสำรวจอุตสาหกรรมการผลิต พ.ศ.2550 พบว่า ในปี พ.ศ.2550 สถานประกอบการอุตสาหกรรมการผลิต ที่มีคนทำงานตั้งแต่ 1 คนขึ้นไป ของจังหวัดพังงา

มีจำนวนทั้งสิ้น 1,155 แห่ง ส่วนใหญ่ตั้งอยู่ในพื้นที่อำเภอตะกั่วป่า 323 แห่ง หรือคิดเป็นร้อยละ 28.0 รองลงมา คือ สถานประกอบการที่ตั้งอยู่ในพื้นที่อำเภอเมือง จำนวน 223 แห่ง หรือคิดเป็นร้อยละ 19.3 และอำเภอท้ายเหมือง ร้อยละ 13.8 ส่วนที่เหลือกระจายอยู่ในอำเภอต่างๆ (ตาราง ก)

ตาราง ก จำนวนและร้อยละของสถานประกอบการอุตสาหกรรมการผลิต จำแนกตามอำเภอ

อำเภอ	จำนวน	ร้อยละ
รวม	1,155	100.0
อำเภอเมืองพังงา	223	19.3
อำเภอเกาะยาว	82	7.1
อำเภอกะปง	44	3.8
อำเภอตะกั่วทุ่ง	136	11.8
อำเภอตะกั่วป่า	323	28.0
อำเภอคุระบุรี	115	9.9
อำเภอทับปุด	73	6.3
อำเภอท้ายเหมือง	159	13.8

2.1.2 ขนาดของสถานประกอบการ

เมื่อพิจารณาตามขนาดของสถานประกอบการ พบว่าเป็นสถานประกอบการอุตสาหกรรมการผลิตขนาดเล็กที่มีคนทำงาน 1-15 คน ร้อยละ 95.5 รองลงมา เป็นสถานประกอบการที่มีคนทำงาน 16-25 คน ร้อยละ 1.9 และมีคนทำงาน ระหว่าง 31-50 คน ร้อยละ 1.1 (ตาราง ข)

2.1.3 รูปแบบการจัดตั้งตามกฎหมาย

สถานประกอบการผลิต ส่วนใหญ่มีรูปแบบการเป็นส่วนบุคคล ร้อยละ 93.6 รองลงมา เป็นสถานประกอบการที่มีรูปแบบการจัดตั้งเป็นบริษัทจำกัด บริษัทจำกัด(มหาชน) ร้อยละ 2.8 และเป็นห้างหุ้นส่วนสามัญสามัญนิติบุคคล ห้างหุ้นส่วนจำกัด และมีรูปแบบ

การจัดตั้งในลักษณะอื่นๆ คือร้อยละ 1.6 (ตาราง ข)

2.1.4 รูปแบบการจัดตั้งทางเศรษฐกิจ

รูปแบบการตั้งทางเศรษฐกิจของสถานประกอบการอุตสาหกรรมการผลิต นั้น พบว่าส่วนใหญ่เป็นสำนักงานแห่งเดียวสูงถึง ร้อยละ 99.2 รองลงมา เป็นสำนักงานสาขา ร้อยละ 0.6 และเป็นสำนักงานใหญ่ร้อยละ 0.2 (ตาราง ข)

2.1.5 ระยะเวลาในการดำเนินกิจการ

สถานประกอบการอุตสาหกรรมการผลิต ในจังหวัดพังงา ส่วนใหญ่ประมาณร้อยละ 35.8 เป็นสถานประกอบการที่ดำเนินกิจการระหว่าง 10-19 ปี รองลงมา เป็นสถานประกอบการที่ดำเนินกิจการน้อยกว่า 5 ปี ร้อยละ 24.7 และดำเนินกิจการระหว่าง 5-9 ปี ร้อยละ 17.9 (ตาราง ข)

ตาราง ข จำนวนและร้อยละของสถานประกอบการอุตสาหกรรมการผลิต จำแนกตามลักษณะของสถานประกอบการ

ลักษณะของสถานประกอบการ	จำนวน	ร้อยละ
รวม	1,155	100.0
ขนาดของสถานประกอบการ		
1 – 15 คน	1,103	95.5
16 – 25 คน	22	1.9
26 – 30 คน	2	0.2
31 – 50 คน	13	1.1
51 – 200 คน	11	1.0
มากกว่า 200 คน	4	0.3
รูปแบบการจัดตั้งตามกฎหมาย		
ส่วนบุคคล	1,081	93.6
ห้างหุ้นส่วนจำกัด ห้างหุ้นส่วนสามัญนิติบุคคล	19	1.6
บริษัทจำกัด บริษัทจำกัด (มหาชน)	32	2.8
ส่วนราชการ รัฐวิสาหกิจ	4	0.4
สหกรณ์	-	-
อื่น ๆ	19	1.6
รูปแบบการจัดตั้งทางเศรษฐกิจ		
สำนักงานแห่งเดียว	1,146	99.2
สำนักงานใหญ่	2	0.2
สำนักงานสาขา	7	0.6
ระยะเวลาในการดำเนินงาน		
น้อยกว่า 5 ปี	285	24.7
5 – 9 ปี	207	17.9
10 – 19 ปี	413	35.8
20 – 29 ปี	167	14.4
ตั้งแต่ 30 ปีขึ้นไป	83	7.2

2.1.6 หมวดอุตสาหกรรม

สถานประกอบการอุตสาหกรรมการผลิต ในจังหวัดพังงา ส่วนใหญ่ประมาณร้อยละ 26.8 เป็นสถานประกอบการที่อยู่ในหมวดอุตสาหกรรมการผลิตอาหารและเครื่องดื่ม รองลงมาเป็นการผลิตเครื่องแต่งกาย

รวมทั้งการตกแต่งย้อมสีขนสัตว์ ร้อยละ 20.3 และการผลิตผลิตภัณฑ์ที่ทำจากโลหะประดิษฐ์ ยกเว้นเครื่องจักรและอุปกรณ์ มีสัดส่วนใกล้เคียงกับ การผลิตเฟอร์นิเจอร์รวมทั้งการผลิตซึ่งมิได้จัดประเภทไว้ที่อื่น ร้อยละ 14.4 และ 12.8 ตามลำดับ (ตาราง ค)

ตาราง ค จำนวนและร้อยละของสถานประกอบการอุตสาหกรรมการผลิต จำแนกตามหมวดอุตสาหกรรม

หมวดอุตสาหกรรม	จำนวน	ร้อยละ
รวม	1,155	100.0
การผลิตผลิตภัณฑ์อาหารและเครื่องดื่ม	309	26.8
การผลิตผลิตภัณฑ์ยาสูบ	49	4.2
การผลิตสิ่งทอ	34	2.9
การผลิตเครื่องแต่งกาย รวมทั้งการตกแต่งและซ่อมสกีขนสัตว์	234	20.3
การฟอกและตกแต่งหนังฟอก รวมทั้งการผลิตกระเป๋าเดินทาง กระเป๋าถือ อานม้า เครื่องเทียมลาก และรองเท้า	1	0.1
การผลิตไม้และผลิตภัณฑ์จากไม้และไม้ก๊อก ยกเว้น เฟอร์นิเจอร์ รวมทั้งการผลิตสิ่งของที่ทำจากฟางและวัสดุถักสานอื่นๆ	79	6.8
การผลิตกระดาษและผลิตภัณฑ์กระดาษ	1	0.1
การพิมพ์โฆษณา การพิมพ์ และการทำสำเนาสื่อบันทึก	9	0.8
การผลิตเคมีภัณฑ์และผลิตภัณฑ์เคมี	3	0.3
การผลิตผลิตภัณฑ์ยางและพลาสติก	11	1.0
การผลิตผลิตภัณฑ์จากแร่โลหะ	65	5.6
การผลิตโลหะขั้นมูลฐาน	1	0.1
การผลิตผลิตภัณฑ์ที่ทำจากโลหะประดิษฐ์ ยกเว้นเครื่องจักรและอุปกรณ์	166	14.4
การผลิตเครื่องจักรและอุปกรณ์ ซึ่งมีได้จัดประเภทไว้ในที่อื่น	27	2.3
การผลิตเครื่องจักรและเครื่องอุปกรณ์ไฟฟ้า ซึ่งมีได้จัดประเภทไว้ในที่อื่น	4	0.3
การผลิตอุปกรณ์และเครื่องอุปกรณ์วิทยุ โทรทัศน์ และการสื่อสาร	3	0.3
การผลิตเครื่องอุปกรณ์การขนส่งอื่นๆ	11	0.9
การผลิตเฟอร์นิเจอร์ รวมทั้งการผลิตซึ่งมิได้จัดประเภทไว้ในที่อื่น	148	12.8

2.2 ข้อมูลสถิติที่สำคัญจำแนกตามขนาดของสถานประกอบการ และหมวดอุตสาหกรรม

2.2.1 คนทำงานและค่าตอบแทนแรงงาน

1) จำนวนคนทำงาน

สถานประกอบการการผลิตที่มีคนทำงานตั้งแต่ 1 คนขึ้นไป ในจังหวัดพังงา รวมทั้งสิ้น 1,155 แห่ง มีจำนวนคนทำงานทั้งสิ้น 5,871 คน ส่วนใหญ่ (2,639 คน หรือร้อยละ 44.9) เป็นคนที่ปฏิบัติงานอยู่ในสถานประกอบการผลิตขนาดเล็ก

ที่มีคนทำงาน ระหว่าง 1-15 คน

เมื่อพิจารณาตามหมวดอุตสาหกรรม พบว่าการผลิตไม้และผลิตภัณฑ์จากไม้และไม้ก๊อก ยกเว้นเฟอร์นิเจอร์ รวมทั้งการผลิตสิ่งของที่ทำจากฟางและวัสดุถักสานอื่นๆ มีสัดส่วนจำนวนคนทำงานมากที่สุด คือ ร้อยละ 22.7 รองลงมา คือ การผลิตอาหารและเครื่องดื่ม มีสัดส่วนคนทำงาน ร้อยละ 21.4 และการผลิตผลิตภัณฑ์จากแร่โลหะ ร้อยละ 13.8 (ตาราง ง)

2) จำนวนลูกจ้าง

ด้านการจ้างงานของสถานประกอบการ พบว่ามีจำนวนลูกจ้างซึ่งปฏิบัติงานอยู่ในสถานประกอบการทั้งสิ้น 4,365 คน ในจำนวนนี้ประมาณร้อยละ 28.1 ปฏิบัติงานในสถานประกอบการขนาดใหญ่ (คนทำงานมากกว่า 200 คน) รองลงมา เป็นผู้ที่ปฏิบัติงานในสถานประกอบการขนาดเล็ก (คนทำงาน 1-15 คน) ร้อยละ 26.9 และเป็นผู้ที่ปฏิบัติงานในสถานประกอบการที่มีคนทำงานระหว่าง 51-200 คน ร้อยละ 22.6 (ตาราง ง)

3) ค่าตอบแทนแรงงาน

ลูกจ้างที่ปฏิบัติงานในสถานประกอบการอุตสาหกรรมการผลิต ในจังหวัดพังงา ซึ่งมีอยู่ทั้งสิ้นประมาณ 4,365 คน ได้รับค่าตอบแทนแรงงานรวมทั้งสิ้น ประมาณ 266.97 ล้านบาท หรือเฉลี่ยต่อคนต่อปี ประมาณ 61,162 บาท โดยลูกจ้างที่ปฏิบัติงานอยู่ในสถานประกอบการขนาดใหญ่ (มีคนทำงานมากกว่า 200 คน) ได้รับค่าตอบแทนแรงงานเฉลี่ยต่อคนต่อปีสูงสุด คือ 66,158 บาท

รองลงมา คือ ลูกจ้างที่ปฏิบัติงานในสถานประกอบการที่มีคนทำงาน 51-200 คน ได้รับค่าตอบแทนแรงงานเฉลี่ยต่อคนต่อปี ประมาณ 65,692 บาท และลูกจ้างที่ปฏิบัติงานในสถานประกอบการที่มีคนทำงาน 31-50 คน ได้รับค่าตอบแทนแรงงานเฉลี่ยต่อคนต่อปี ประมาณ 64,448 บาท

เมื่อพิจารณาตามหมวดอุตสาหกรรม พบว่า ลูกจ้างที่ปฏิบัติอยู่ในหมวดอุตสาหกรรมการผลิตผลิตภัณฑ์ยางและพลาสติก ได้รับค่าตอบแทนแรงงานเฉลี่ยต่อคนต่อปีสูงสุด คือ ประมาณ 127,808 บาท รองลงมา คือ ลูกจ้างที่ปฏิบัติงานในหมวดอุตสาหกรรมการผลิตไม้และผลิตภัณฑ์จากไม้ และไม้ก๊อก ยกเว้น เฟอร์นิเจอร์รวมทั้งการผลิตสิ่งของที่ทำจากฟางและวัสดุจากสานอื่นๆ ได้รับค่าตอบแทนแรงงานเฉลี่ยต่อคนต่อปี ประมาณ 82,582 บาท และลูกจ้างที่ปฏิบัติงานในหมวดอุตสาหกรรมการผลิตผลิตภัณฑ์จากแร่โลหะ ได้รับค่าตอบแทนแรงงานเฉลี่ยต่อคนต่อปี ประมาณ 75,771 บาท (ตาราง ง)

ตาราง ง จำนวนและร้อยละของพนักงาน ลูกจ้าง และค่าตอบแทนแรงงาน จำแนกตามขนาดของสถานประกอบการและหมวดอุตสาหกรรม

ขนาดของสถานประกอบการ/ หมวดอุตสาหกรรม	จำนวนสถาน- ประกอบการ	พนักงาน		ลูกจ้าง		ค่าตอบแทนแรงงาน	
		จำนวน	ร้อยละ	จำนวน	ร้อยละ	มูลค่า (ล้านบาท)	เฉลี่ยต่อ คนต่อปี (บาท)
รวม	1,155	5,871	100.0	4,365	100.0	266.97	61,162
ขนาดของสถานประกอบการ							
1 – 15 คน	1,103	2,639	44.9	1,175	26.9	63.66	54,177
16 – 25 คน	22	442	7.5	413	9.5	22.23	53,835
26 – 30 คน	2	56	1.0	54	1.3	D	D
31 – 50 คน	13	517	8.8	508	11.6	32.74	64,448
51 – 200 คน	11	990	16.9	988	22.6	64.90	65,692
มากกว่า 200 คน	4	1,227	20.9	1,227	28.1	81.18	66,158
หมวดอุตสาหกรรม							
การผลิตผลิตภัณฑ์อาหารและเครื่องดื่ม	309	1,256	21.4	774	17.7	42.60	55,041
การผลิตผลิตภัณฑ์ยาสูบ	49	73	1.2	5	0.1	0.13	25,200
การผลิตสิ่งทอ	34	494	8.4	453	10.4	4.16	9,189
การผลิตเครื่องแต่งกาย รวมทั้งการตกแต่งและซ่อมสิ่งขนสัตว์	234	663	11.3	401	9.2	18.28	45,594
การฟอกและตกแต่งหนังฟอก รวมทั้งการผลิตกระเป๋าเดินทาง กระเป๋าถือ อานม้า เครื่องเขียนลาก และรองเท้า	1	15	0.3	13	0.3	D	D
การผลิตไม้และผลิตภัณฑ์จากไม้และไม้ก๊อก ยกเว้น เฟอร์นิเจอร์ รวมทั้งการผลิตสิ่งของที่ทำจากฟางและวัสดุอีกสานอื่นๆ	79	1,331	22.7	1,223	28.0	101.00	82,582
การผลิตกระดาษและผลิตภัณฑ์กระดาษ	1	8	0.1	8	0.2	D	D
การพิมพ์โฆษณา การพิมพ์ และการทำสำเนาสื่อบันทึก	9	51	0.9	38	0.9	1.94	52,158
การผลิตเคมีภัณฑ์และผลิตภัณฑ์เคมี	3	30	0.5	30	0.7	D	D
การผลิตผลิตภัณฑ์ยางและพลาสติก	11	163	2.8	154	3.5	19.68	127,808
การผลิตผลิตภัณฑ์จากแร่โลหะ	65	810	13.8	726	16.6	55.01	75,771
การผลิต โลหะขั้นมูลฐาน	1	1	0.0	-	-	-	-
การผลิตผลิตภัณฑ์ที่ทำจากโลหะประดิษฐ์ ยกเว้นเครื่องจักรและอุปกรณ์	166	444	7.6	230	5.3	16.51	71,797
การผลิตเครื่องจักรและอุปกรณ์ ซึ่งมีได้จัดประเภทไว้ในที่อื่น	27	51	0.9	19	0.4	1.05	55,468
การผลิตเครื่องจักรและเครื่องอุปกรณ์ไฟฟ้า ซึ่งมีได้จัดประเภทไว้ในที่อื่น	4	7	0.1	1	0.0	0.05	48,000
การผลิตอุปกรณ์และเครื่องอุปกรณ์วิทยุ โทรทัศน์ และการสื่อสาร	3	3	0.0	-	-	-	-
การผลิตเครื่องอุปกรณ์การขนส่งอื่นๆ	11	26	0.4	11	0.3	0.51	46,682
การผลิตเฟอร์นิเจอร์ รวมทั้งการผลิตซึ่งมิได้จัดประเภทไว้ในที่อื่น	148	445	7.6	279	6.4	5.15	18,468

2.2.2 มูลค่าผลผลิตและมูลค่าเพิ่ม

เมื่อพิจารณามูลค่าผลผลิตและมูลค่าเพิ่มของสถานประกอบการผลิต พบว่า สถานประกอบการผลิตที่มีคนทำงาน ตั้งแต่ 1 คนขึ้นไป มีมูลค่าผลผลิตทั้งสิ้นประมาณ 41,960.60 ล้านบาท และมีมูลค่าเพิ่มประมาณ

1,167.99 ล้านบาท โดยมีสัดส่วนของมูลค่าเพิ่มต่อมูลค่าผลผลิตประมาณ ร้อยละ 27.8 เมื่อพิจารณาตามขนาดของสถานประกอบการ พบว่า สถานประกอบการขนาดเล็ก(คนทำงาน ตั้งแต่ 1-15 คน) มีมูลค่าเพิ่มต่อมูลค่าผลผลิต สูงที่สุด คือ ประมาณ ร้อยละ 44.3

รองลงมา คือ สถานประกอบการที่มีคนทำงานขนาดใหญ่ (คนทำงานมากกว่า 200 คน) มีมูลค่าเพิ่มต่อมูลค่าผลผลิต มูลค่าผลผลิต ประมาณ ร้อยละ 39.2 และสถานประกอบการที่มีคนทำงานระหว่าง 16-25 คน มีมูลค่าเพิ่มต่อมูลค่าผลผลิต ประมาณ ร้อยละ 34.1

เมื่อพิจารณาตามหมวดอุตสาหกรรม พบว่าสถานประกอบการในหมวดการผลิตเครื่องอุปกรณ์การขนส่งอื่นๆ มีมูลค่าเพิ่มต่อมูลค่าผลผลิต สูงที่สุด คือ ประมาณ ร้อยละ 58.1 รองลงมา คือ หมวดการพิมพ์โฆษณา การพิมพ์ และการทำสำเนาสื่อบันทึก ร้อยละ 54.5 (ตาราง จ)

ตาราง จ มูลค่าผลผลิต และมูลค่าเพิ่มของสถานประกอบการอุตสาหกรรมการผลิต จำแนกตามขนาดของสถานประกอบการ และหมวดอุตสาหกรรม

(หน่วย : ล้านบาท)

ขนาดของสถานประกอบการ/ หมวดอุตสาหกรรม	มูลค่าผลผลิต		มูลค่าเพิ่ม		มูลค่าเพิ่ม ต่อมูลค่า ผลผลิต
	มูลค่า	ร้อยละ	มูลค่า	ร้อยละ	ร้อยละ
รวม	4,196.60	100.0	1,167.99	100.0	27.8
ขนาดของสถานประกอบการ					
1 – 15 คน	521.50	12.4	230.97	19.8	44.3
16 – 25 คน	345.86	8.2	117.85	10.1	34.1
26 – 30 คน	D	D	D	D	D
31 – 50 คน	465.37	11.1	77.01	6.6	16.5
51 – 200 คน	2,370.39	56.5	551.28	47.2	23.3
มากกว่า 200 คน	468.34	11.2	183.59	15.7	39.2
หมวดอุตสาหกรรม					
การผลิตผลิตภัณฑ์อาหารและเครื่องดื่ม	733.03	17.5	196.99	16.9	26.9
การผลิตผลิตภัณฑ์ยาสูบ	1.80	0.0	0.84	0.1	46.9
การผลิตสิ่งทอ	18.53	0.4	9.78	0.8	52.8
การผลิตเครื่องแต่งกาย รวมทั้งการตกแต่งและซ่อมสีขนสัตว์	52.43	1.3	25.48	2.2	48.6
การฟอกและตกแต่งหนังฟอก รวมทั้งการผลิตกระเป๋าเดินทาง กระเป๋าถือ อานม้า เครื่องเทียมลาก และรองเท้า	D	D	D	D	D
การผลิตไม้และผลิตภัณฑ์จากไม้และไม้ก๊อก ยกเว้น เฟอร์นิเจอร์ รวมทั้งการผลิตสิ่งของที่ทำจากฟางและวัสดุถักสานอื่นๆ	1,399.51	33.4	361.51	31.0	25.8
การผลิตกระดาษและผลิตภัณฑ์กระดาษ	D	D	D	D	D
การพิมพ์โฆษณา การพิมพ์ และการทำสำเนาสื่อบันทึก	8.21	0.2	4.48	0.4	54.5
การผลิตเคมีภัณฑ์และผลิตภัณฑ์เคมี	D	D	D	D	D
การผลิตผลิตภัณฑ์ยางและพลาสติก	1,445.29	34.4	343.34	29.4	23.8
การผลิตผลิตภัณฑ์จากแร่โลหะ	391.44	9.3	156.65	13.4	40.0
การผลิตโลหะขั้นมูลฐาน	D	D	D	D	D
การผลิตผลิตภัณฑ์ที่ทำจากโลหะประดิษฐ์ ยกเว้นเครื่องจักรและอุปกรณ์	111.73	2.7	52.92	4.5	47.4
การผลิตเครื่องจักรและอุปกรณ์ ซึ่งมีได้จัดประเภทไว้ในที่อื่น	6.78	0.2	3.29	0.3	48.6
การผลิตเครื่องจักรและเครื่องอุปกรณ์ไฟฟ้า ซึ่งมีได้จัดประเภทไว้ในที่อื่น	1.15	0.0	0.38	0.0	33.5
การผลิตอุปกรณ์และเครื่องอุปกรณ์วิทยุ โทรทัศน์ และการสื่อสาร	D	D	D	D	D
การผลิตเครื่องอุปกรณ์การขนส่งอื่นๆ	3.77	0.1	2.19	0.2	58.1
การผลิตเฟอร์นิเจอร์ รวมทั้งการผลิตซึ่งมิได้จัดประเภทไว้ในที่อื่น	22.20	0.5	9.87	0.8	44.4

2.2.3 มูลค่าผลผลิตเฉลี่ย

สถานประกอบการผลิตที่มีคนทำงาน ตั้งแต่ 1 คนขึ้นไป มีมูลค่าผลผลิตเฉลี่ยต่อสถานประกอบการและเฉลี่ยต่อคนทำงาน ประมาณ 3.63 ล้านบาท และ 0.71 ล้านบาท ตามลำดับ เมื่อพิจารณาตามขนาดของสถานประกอบการ พบว่า สถานประกอบการที่มีคนทำงานระหว่าง 51-200 คน มีมูลค่าผลผลิตเฉลี่ยต่อสถานประกอบการสูงที่สุด ประมาณ 215.49 ล้านบาท รองลงมา คือ สถานประกอบการที่มีคนทำงานมากกว่า 200 คน มีมูลค่าผลผลิตเฉลี่ยต่อสถานประกอบการประมาณ 117.08 ล้านบาท สำหรับผลผลิตเฉลี่ยต่อคนทำงาน พบว่าสถานประกอบการผลิตที่มีคนทำงาน 51-200 คน มีมูลค่าผลผลิตเฉลี่ยต่อคนทำงานสูงที่สุด ประมาณ 2.39 ล้านบาท รองลงมาคือ สถานประกอบการที่มีคนทำงาน 31-50 คน มีมูลค่าผลผลิตเฉลี่ยต่อคนทำงานประมาณ 0.90 ล้านบาท และ สถานประกอบการที่มีคนทำงาน 16-25 คน มีมูลค่าผลผลิตเฉลี่ยต่อคนทำงานประมาณ 0.78 ล้านบาท

เมื่อพิจารณาตามหมวดอุตสาหกรรม พบว่า สถานประกอบการผลิตในหมวดการผลิตผลิตภัณฑ์ยางและพลาสติก มีมูลค่าผลผลิตเฉลี่ยต่อสถานประกอบการ ประมาณ 131.39 ล้านบาท รองลงมา คือ สถานประกอบการในหมวดการผลิตไม้และผลิตภัณฑ์จากไม้และไม้ก๊อก ยกเว้นเฟอร์นิเจอร์รวมทั้งการผลิตสิ่งของที่ทำจากฟางและวัสดุถักสานอื่นๆ มีมูลค่าผลผลิตเฉลี่ยต่อสถานประกอบการ ประมาณ 17.72 ล้านบาท และหมวดการผลิตผลิตภัณฑ์จากแร่โลหะมีมูลค่าผลผลิตเฉลี่ยต่อสถานประกอบการประมาณ 6.02 ล้านบาท สำหรับผลผลิตเฉลี่ยต่อคนทำงาน พบว่า สถานประกอบการผลิตที่ในหมวดการผลิตผลิตภัณฑ์ยางและพลาสติก มีมูลค่าผลผลิตต่อคนทำงานสูงที่สุด ประมาณ 8.87 ล้านบาท รองลงมาคือ สถานประกอบการผลิตไม้และผลิตภัณฑ์จากไม้และไม้ก๊อก ยกเว้นเฟอร์นิเจอร์ รวมทั้งการผลิตสิ่งของที่ทำจากฟาง ประมาณ 1.05 ล้านบาท (ตาราง จ)

2.2.4 มูลค่าเพิ่มเฉลี่ย

สถานประกอบการผลิตที่มีคนทำงานตั้งแต่ 1 คนขึ้นไป มีมูลค่าเพิ่มเฉลี่ยต่อสถานประกอบการและเฉลี่ยต่อคนทำงาน ประมาณ 1.01 ล้านบาท และ 0.20 ล้านบาท ตามลำดับ

เมื่อพิจารณาตามขนาดของสถานประกอบการ พบว่า สถานประกอบการที่มีคนทำงานระหว่าง 51-200 คน มีมูลค่าเพิ่มเฉลี่ยต่อสถานประกอบการสูงที่สุดประมาณ 50.12 ล้านบาท รองลงมา คือ สถานประกอบการที่มีคนทำงานมากกว่า 200 คน มีมูลค่าเพิ่มเฉลี่ยต่อสถานประกอบการ ประมาณ 45.90 ล้านบาท และสถานประกอบการที่มีคนทำงานระหว่าง 31-50 คน มีมูลค่าเพิ่มเฉลี่ยต่อสถานประกอบการ 5.92 ล้านบาท สำหรับมูลค่าเพิ่มเฉลี่ยต่อคนทำงาน พบว่า สถานประกอบการที่มีคนทำงานระหว่าง 51-200 คน มีมูลค่าเพิ่มเฉลี่ยต่อคนทำงานสูงที่สุด ประมาณ 0.56 ล้านบาท รองลงมา คือ สถานประกอบการที่มีคนทำงานระหว่าง 16-25 คน มีมูลค่าเพิ่มเฉลี่ยต่อคนทำงาน 0.27 ล้านบาท และสถานประกอบการที่มีคนทำงานมากกว่า 200 คน มีมูลค่าเพิ่มเฉลี่ยต่อคนทำงานประมาณ 0.15 ล้านบาท (ตาราง ฉ)

เมื่อพิจารณาตามหมวดอุตสาหกรรม พบว่า สถานประกอบการผลิต ในหมวดการผลิตผลิตภัณฑ์ยางและพลาสติกมีมูลค่าเพิ่มเฉลี่ยต่อสถานประกอบการสูงที่สุด ประมาณ 31.21 ล้านบาท รองลงมา คือ สถานประกอบการในหมวดการผลิตไม้และผลิตภัณฑ์จากไม้และไม้ก๊อก ยกเว้นเฟอร์นิเจอร์รวมทั้งการผลิตสิ่งของที่ทำจากฟางและวัสดุถักสานอื่นๆ มีมูลค่าเพิ่มเฉลี่ยต่อสถานประกอบการ ประมาณ 4.58 ล้านบาท และสถานประกอบการผลิตผลิตภัณฑ์จากแร่โลหะ ประมาณ 2.41 ล้านบาท สำหรับมูลค่าเพิ่มเฉลี่ยต่อคนทำงาน พบว่า สถานประกอบการการผลิตผลิตภัณฑ์ยางและพลาสติก มีมูลค่าเพิ่มเฉลี่ยต่อคนทำงานสูงที่สุด ประมาณ 2.11 ล้านบาท รองลงมา คือ สถานประกอบการในหมวดการผลิตไม้

และผลิตภัณฑ์จากไม้และไม้ก๊อก ยกเว้นเฟอร์นิเจอร์
รวมทั้งการผลิตสิ่งของที่ทำจากฟางและวัสดุถักสาน

อื่นๆ มีมูลค่าเพิ่มเฉลี่ยต่อคนทำงาน ประมาณ 0.27
ล้านบาท (ตาราง ฉ)

ตาราง ฉ มูลค่าผลผลิตและมูลค่าเพิ่มเฉลี่ยต่อสถานประกอบการ และต่อคนทำงาน จำแนกตามขนาดของสถานประกอบการ

และหมวดอุตสาหกรรม

(หน่วย : ล้านบาท)

ขนาดของสถานประกอบการ/ หมวดอุตสาหกรรม	มูลค่าผลผลิตเฉลี่ย		มูลค่าเพิ่มเฉลี่ย	
	ต่อสถาน- ประกอบการ	ต่อคนทำงาน	ต่อสถาน- ประกอบการ	ต่อคนทำงาน
รวม	3.63	0.71	1.01	0.20
ขนาดของสถานประกอบการ				
1 – 15 คน	0.47	0.20	0.21	0.09
16 – 25 คน	15.72	0.78	5.36	0.27
26 – 30 คน	D	D	D	D
31 – 50 คน	35.80	0.90	5.92	0.15
51 – 200 คน	215.49	2.39	50.12	0.56
มากกว่า 200 คน	117.08	0.38	45.90	0.15
หมวดอุตสาหกรรม				
การผลิตผลิตภัณฑ์อาหารและเครื่องดื่ม	2.37	0.58	0.64	0.16
การผลิตผลิตภัณฑ์ยาสูบ	0.04	0.02	0.02	0.01
การผลิตสิ่งทอ	0.54	0.04	0.29	0.02
การผลิตเครื่องแต่งกาย รวมทั้งการตกแต่งและซ่อมสีขนสัตว์	0.22	0.08	0.11	0.04
การฟอกและตกแต่งหนังฟอก รวมทั้งการผลิตกระเป๋าเดินทาง กระเป๋าถือ อานม้า เครื่องเขียนลาก และรองเท้า	D	D	D	D
การผลิตไม้และผลิตภัณฑ์จากไม้และไม้ก๊อก ยกเว้น เฟอร์นิเจอร์ รวมทั้งการผลิตสิ่งของที่ทำจากฟางและวัสดุถักสานอื่นๆ	17.72	1.05	4.58	0.27
การผลิตกระดาษและผลิตภัณฑ์กระดาษ	D	D	D	D
การพิมพ์โฆษณา การพิมพ์ และการทำสำเนาสื่อบันทึก	0.91	0.16	0.50	0.09
การผลิตเคมีภัณฑ์และผลิตภัณฑ์เคมี	D	D	D	D
การผลิตผลิตภัณฑ์ยางและพลาสติก	131.39	8.87	31.21	2.11
การผลิตผลิตภัณฑ์จากแร่ โลหะ	6.02	0.48	2.41	0.19
การผลิตโลหะขั้นมูลฐาน	D	D	D	D
การผลิตผลิตภัณฑ์ที่ทำจากโลหะประดิษฐ์ ยกเว้นเครื่องจักรและอุปกรณ์	0.67	0.25	0.32	0.12
การผลิตเครื่องจักรและอุปกรณ์ ซึ่งมีได้จัดประเภทไว้ในที่อื่น	0.25	0.13	0.12	0.06
การผลิตเครื่องจักรและอุปกรณ์ ไฟฟ้าซึ่งมิได้จัดประเภทไว้ในที่อื่น	0.29	0.16	0.10	0.05
การผลิตอุปกรณ์และเครื่องอุปกรณ่วิทยุ โทรทัศน์ และการสื่อสาร	D	D	D	D
การผลิตเครื่องอุปกรณ่งานขนส่งอื่นๆ	0.34	0.14	0.20	0.08
การผลิตเฟอร์นิเจอร์ รวมทั้งการผลิตซึ่งมิได้จัดประเภทไว้ในที่อื่น	0.15	0.05	0.07	0.02

D หมายถึง “ตัวเลขที่ไม่เปิดเผย”

ตารางสถิติ

ภาค 1 ข้อมูลทั่วไปของสถานประกอบการ

ตอนที่ 1 ข้อมูลทั่วไปของสถานประกอบการ
จำแนกตามอำเภอ

สารบัญตารางสถิติ

- ตอนที่ 1 ข้อมูลทั่วไปของสถานประกอบการ จำแนกตามอำเภอ**
- ตาราง 1** จำนวนและร้อยละของสถานประกอบการอุตสาหกรรมการผลิต จำแนกตามรูปแบบการจัดตั้งตามกฎหมาย และอำเภอ
- ตาราง 2** จำนวนและร้อยละของสถานประกอบการอุตสาหกรรมการผลิต จำแนกตามรูปแบบการจัดตั้งทางเศรษฐกิจ และอำเภอ
- ตาราง 3** จำนวนและร้อยละของสถานประกอบการอุตสาหกรรมการผลิต จำแนกตามระยะเวลาในการดำเนินกิจการ และอำเภอ
- ตาราง 4** จำนวนและร้อยละของสถานประกอบการอุตสาหกรรมการผลิต จำแนกตามระยะเวลาการผลิตในปี 2549 และอำเภอ
- ตาราง 5** มูลค่าเงินลงทุนจดทะเบียน จำนวนและร้อยละของสถานประกอบการอุตสาหกรรมการผลิต จำแนกตามมูลค่าทุนจดทะเบียน และอำเภอ
- ตาราง 6** มูลค่าเงินทุนที่ต่างประเทศร่วมลงทุนหรือถือหุ้น จำนวนและร้อยละของสถานประกอบการอุตสาหกรรมการผลิต จำแนกตามสัดส่วนของการร่วมลงทุนหรือถือหุ้นของต่างประเทศ และอำเภอ
- ตาราง 7** จำนวนและร้อยละของสถานประกอบการอุตสาหกรรมการผลิตที่ต่างประเทศร่วมลงทุน จำแนกตามประเทศร่วมลงทุนหรือถือหุ้นมากที่สุดเป็นอันดับหนึ่ง และอำเภอ
- ตาราง 7.1** จำนวนและร้อยละของสถานประกอบการอุตสาหกรรมการผลิตที่ต่างประเทศร่วมลงทุน จำแนกตามประเทศร่วมลงทุนหรือถือหุ้นมากที่สุดเป็นอันดับสอง และอำเภอ
- ตาราง 7.2** จำนวนและร้อยละของสถานประกอบการอุตสาหกรรมการผลิตที่ต่างประเทศร่วมลงทุน จำแนกตามประเทศร่วมลงทุนหรือถือหุ้นมากที่สุดเป็นอันดับสาม และอำเภอ
- ตาราง 8** จำนวนและร้อยละของสถานประกอบการอุตสาหกรรมการผลิต จำแนกตามการส่งเสริมการลงทุน จากสำนักงานคณะกรรมการส่งเสริมการลงทุน และอำเภอ
- ตาราง 9** มูลค่าการส่งออกจำนวนและร้อยละของสถานประกอบการอุตสาหกรรมการผลิต จำแนกตามร้อยละของการส่งออกผลผลิตออกไปจำหน่ายต่างประเทศ และอำเภอ
- ตาราง 10** จำนวนและร้อยละของสถานประกอบการอุตสาหกรรมการผลิต จำแนกตามประเทศที่มีการส่งผลผลิตไปจำหน่าย และอำเภอ
- ตาราง 11** มูลค่าการใช้วัตถุดิบหรือวัสดุประกอบการผลิตที่มาจากต่างประเทศ จำนวนและร้อยละของสถานประกอบการอุตสาหกรรมการผลิต จำแนกตามการใช้วัตถุดิบฯ และอำเภอ
- ตาราง 12** จำนวนและร้อยละของสถานประกอบการอุตสาหกรรมการผลิต จำแนกตามอัตราการใช้กำลังการผลิตต่อปี 2549 และอำเภอ

ตาราง 1 จำนวนและร้อยละของสถานประกอบการผลิต จําแนกตามรูปแบบการจัดตั้งตามกฎหมาย และอำเภอ

TABLE 1 NUMBER AND PERCENTAGE OF MANUFACTURING ESTABLISHMENTS BY FORM OF LEGAL ORGANIZATION AND AMPHOE

อำเภอ	จำนวนสถาน- ประกอบกร	จำนวนบุคคล	สัดส่วนบุคคล	หุ้นส่วนสามัญ	นิติบุคคล	บริษัทจำกัด(มหาชน)	บริษัทจำกัด	ส่วนราชการ	สหกรณ์	อื่นๆ	ร้อยละ		
											จำนวน	ร้อยละ	จำนวน
	Number of establishments	Number	%	Number	%	Number	%	Number	%	Number	%	Number	%
รวม	1,155	1,081	93.6	19	1.6	32	2.8	4	0.4	19	1.6	Total	
เมืองพังงา	223	100.0	218	97.8	-	-	1	0.4	2	0.9	2	0.9	Mueang Phangnga
เกาะยาว	82	100.0	78	95.1	-	-	-	-	-	-	4	4.9	Ko Yao
กะปง	44	100.0	44	100.0	-	-	-	-	-	-	-	-	Kapong
ตะกั่วทุ่ง	136	100.0	118	86.8	8	5.9	8	5.9	-	-	2	1.5	Takua Thung
ตะกั่วป่า	323	100.0	306	94.7	4	1.2	9	2.8	2	0.6	2	0.6	Takua Pa
คุระบุรี	115	100.0	99	86.1	6	5.2	5	4.3	-	-	5	4.3	Khura Buri
ทับปุด	73	100.0	68	93.2	-	-	3	4.1	-	-	2	2.7	Thap Put
ท้ายเหมือง	159	100.0	150	94.3	1	0.6	6	3.8	-	-	2	1.3	Thai Mueang

ที่มา : สำมะโนอุตสาหกรรม พ.ศ.2550 จังหวัด พังงา สำนักงานสถิติแห่งชาติ กระทรวงเทคโนโลยีสารสนเทศและการสื่อสาร

Source : The 2007 Industrial Census, Phangnga Province, National Statistical Office, Ministry of Information and Communication Technology

ตาราง 2 จำนวนและร้อยละของสถานประกอบการอุตสาหกรรมผลิต จำนวนตามรูปแบบการจัดตั้งทางเศรษฐกิจ และอำเภอ

TABLE 2 NUMBER AND PERCENTAGE OF MANUFACTURING ESTABLISHMENTS BY FORM OF ECONOMIC ORGANIZATION AND AMPHOE

อำเภอ	จำนวนสถานประกอบการ		สำนักงานเดี่ยว		สำนักงานใหญ่		สำนักงานสาขา		Amphoe
	Number of establishments		Single unit		Head office		Branch		
	จำนวน	ร้อยละ	จำนวน	ร้อยละ	จำนวน	ร้อยละ	จำนวน	ร้อยละ	
	Number	%	Number	%	Number	%	Number	%	
รวม	1,155	100.0	1,146	99.2	2	0.2	7	0.6	Total
เมืองพังงา	223	100.0	223	100.0	-	-	-	-	Mueang Phangnga
เกาะยาว	82	100.0	82	100.0	-	-	-	-	Ko Yao
กะปง	44	100.0	44	100.0	-	-	-	-	Kapong
ตะกั่วทุ่ง	136	100.0	133	97.8	-	-	3	2.2	Takua Thung
ตะกั่วป่า	323	100.0	319	98.8	-	-	4	1.2	Takua Pa
คุระบุรี	115	100.0	115	100.0	-	-	-	-	Khura Buri
ทับปุด	73	100.0	73	100.0	-	-	-	-	Thap Put
ท้ายเหมือง	159	100.0	157	98.7	2	1.3	-	-	Thai Mueang

ที่มา : สำนักงานอุตสาหกรรม พ.ศ.2550 จังหวัด พังงา สำนักงานสถิติแห่งชาติ กระทรวงเทคโนโลยีสารสนเทศและการสื่อสาร

Source : The 2007 Industrial Census, Phangnga Province, National Statistical Office, Ministry of Information and Communication Technology

ตาราง 3 จำนวนและร้อยละของสถานประกอบการอุตสาหกรรมผลิต จำนวนตามระยะเวลาในการดำเนินการ และอำเภอ

TABLE 3 NUMBER AND PERCENTAGE OF MANUFACTURING ESTABLISHMENTS BY PERIOD OF OPERATION AND AMPHOE

อำเภอ	จำนวนสถานประกอบการ												Amphoe
	ระยะเวลาในการดำเนินการ (ปี) Period of operation (Year)												
	จำนวน ร้อยละ		จำนวน ร้อยละ		จำนวน ร้อยละ		จำนวน ร้อยละ		จำนวน ร้อยละ		จำนวน ร้อยละ		
Number	%	Number	%	Number	%	Number	%	Number	%	Number	%	Number	%
รวม	1,155	100.0	285	24.7	207	17.9	411	35.6	168	14.5	84	7.3	Total
เมืองพังงา	223	100.0	22	9.9	33	14.8	100	44.9	34	15.2	34	15.2	Mueang Phangnga
เกาะยาว	82	100.0	24	29.3	25	30.5	17	20.7	3	3.7	13	15.8	Ko Yao
กะปง	44	100.0	5	11.4	9	20.4	19	43.2	6	13.6	5	11.4	Kapong
ตะกั่วทุ่ง	136	100.0	55	40.4	38	28.0	26	19.1	7	5.1	10	7.4	Takua Thung
ตะกั่วป่า	323	100.0	73	22.6	58	18.0	121	37.5	54	16.7	17	5.2	Takua Pa
คุระบุรี	115	100.0	30	26.1	22	19.1	40	34.8	23	20.0	0	-	Khura Buri
ทับปุด	73	100.0	13	17.8	12	16.4	22	30.2	21	28.8	5	6.8	Thap Put
ท้ายเหมือง	159	100.0	63	39.6	10	6.3	66	41.5	20	12.6	0	-	Thai Mueang

ที่มา : สำนักงานสถิติแห่งชาติ กระทรวงเทคโนโลยีสารสนเทศและการสื่อสาร

Source : The 2007 Industrial Census, Phangnga Province, National Statistical Office, Ministry of Information and Communication Technology

ตาราง 4 จำนวนและร้อยละของสถานประกอบการผลิต จำนวนตามระยะเวลาการผลิตในปี 2549 และอำเภอ

TABLE 4 NUMBER AND PERCENTAGE OF MANUFACTURING ESTABLISHMENTS BY PERIOD OF OPERATION IN 2006 AND AMPHOE

อำเภอ	จำนวนสถานประกอบการ		ระยะเวลาการผลิต Period of operation in 2006										Total	Amphoe			
			เดือน Months					ชั่วโมง Hours per day									
	จำนวน	ร้อยละ	< 3	3 - 6	7 - 9	10 - 12	< 8	8 - 10	> 10	จำนวน	ร้อยละ	จำนวน			ร้อยละ	จำนวน	ร้อยละ
รวม	1,155	100.0	6	0.5	90	7.8	44	3.8	1,015	87.9	575	49.8	535	46.3	45	3.9	
เมืองพังงา	223	100.0	-	-	5	2.2	2	0.9	216	96.9	111	49.8	91	40.8	21	9.4	Mueang Phangnga
เกาะยาว	82	100.0	3	3.6	4	4.9	-	-	75	91.5	51	62.2	31	37.8	-	-	Ko Yao
กะปง	44	100.0	2	4.5	15	34.1	-	-	27	61.4	43	97.7	-	-	1	2.3	Kapong
ตะกั่วทุ่ง	136	100.0	-	-	19	14.0	15	11.0	102	75.0	72	52.9	63	46.3	1	0.8	Takua Thung
ตะกั่วป่า	323	100.0	1	0.3	19	5.9	21	6.5	282	87.3	111	34.4	196	60.7	16	4.9	Takua Pa
คุระบุรี	115	100.0	-	-	13	11.3	4	3.5	98	85.2	56	48.7	58	50.4	1	0.9	Khura Buri
ทับปุด	73	100.0	-	-	3	4.1	2	2.7	68	93.2	41	56.2	32	43.8	-	-	Thap Put
ท้ายเหมือง	159	100.0	-	-	12	7.5	-	-	147	92.5	90	56.6	64	40.3	5	3.1	Thai Mueang

ที่มา : สำนักงานอุตสาหกรรม พ.ศ.2550 จังหวัด พังงา สำนักงานสถิติแห่งชาติ กระทรวงเทคโนโลยีสารสนเทศและการสื่อสาร

Source : The 2007 Industrial Census, Phangnga Province, National Statistical Office, Ministry of Information and Communication Technology

ตาราง 5 มูลค่าเงินลงทุนจดทะเบียน จำนวนและร้อยละของสถานประกอบการอุตสาหกรรมผลิต จำแนกตามมูลค่าทุนจดทะเบียน และอำเภอ

TABLE 5 VALUE OF REGISTERED CAPITAL, NUMBER AND PERCENTAGE OF MANUFACTURING ESTABLISHMENTS BY VALUE OF REGISTERED CAPITAL AND AMPHOE

อำเภอ	จำนวนสถานประกอบการที่ไม่มีทุนจดทะเบียน.		มูลค่าทุนจดทะเบียน (ล้านบาท) Registered capital (Million baht)										มูลค่าเงินลงทุนจดทะเบียน						
	No value of registered capital		รวม Total		<1	1-9	10-49	50-99	100-199	200-499	500-999	≥ 1,000	Value of registered capital						
	จำนวน ร้อยละ	จำนวน ร้อยละ	จำนวน ร้อยละ	จำนวน ร้อยละ	จำนวน ร้อยละ	จำนวน ร้อยละ	จำนวน ร้อยละ	จำนวน ร้อยละ	จำนวน ร้อยละ	จำนวน ร้อยละ	จำนวน ร้อยละ	จำนวน ร้อยละ	Number	%					
รวม	1,155	100.0	1,111	96.2	44	3.8	1	2.3	30	68.2	7	15.9	4	9.1	1	2.3	-	-	1,081,500,000
เมืองพังงา	223	100.0	222	99.6	1	0.4	-	-	1	100.0	-	-	-	-	-	-	-	-	9,000,000
เกาะยาว	82	100.0	82	100.0	-	-	-	-	-	-	-	-	-	-	-	-	-	-	-
กะปง	44	100.0	44	100.0	-	-	-	-	-	-	-	-	-	-	-	-	-	-	-
ตะกั่วทุ่ง	136	100.0	123	90.4	13	9.6	-	-	9	69.2	2	15.4	2	15.4	-	-	-	-	197,500,000
ตะกั่วป่า	323	100.0	314	97.2	9	2.8	1	11.1	6	66.7	2	22.2	-	-	-	-	-	-	71,000,000
คุระบุรี	115	100.0	104	90.4	11	9.6	-	-	9	81.8	2	18.2	-	-	-	-	-	-	56,000,000
ทับปุด	73	100.0	70	95.9	3	4.1	-	-	2	66.7	-	-	1	33.3	-	-	-	-	56,000,000
ท้ายเหมือง	159	100.0	152	95.6	7	4.4	-	-	3	42.8	1	14.3	1	14.3	1	14.3	-	-	692,000,000

ที่มา : สำนักอุตสาหกรรม พ.ศ.2550 จังหวัด พังงา สำนักงานสถิติแห่งชาติ กระทรวงเทคโนโลยีสารสนเทศและการสื่อสาร

Source : The 2007 Industrial Census, Phangnga Province, National Statistical Office, Ministry of Information and Communication Technology

ตาราง 6 มูลค่าเงินลงทุนที่ต่างประเทศร่วมลงทุนหรือถือหุ้น จำนวนและร้อยละของสถานประกอบการอุตสาหกรรมผลิต จำนวนตามสัดส่วนของการร่วมลงทุนหรือถือหุ้นของต่างประเทศ และอำเภอ

TABLE 6 VALUE OF FOREIGN INVESTMENT OR SHARE HOLDING, NUMBER AND PERCENTAGE OF MANUFACTURING ESTABLISHMENTS BY PROPORTION OF FOREIGN INVESTMENT OR SHARE HOLDING AND AMPHOE

อำเภอ	จำนวนสถาน-ประกอบกร		ไม่มีต่างประเทศร่วมลงทุนหรือถือหุ้น		สัดส่วนของการร่วมลงทุนหรือถือหุ้น						มูลค่าเงินลงทุนที่ต่างประเทศ			
	จำนวน	ร้อยละ	ร่วมลงทุนหรือถือหุ้น		< 10%			10 - 50%			Value of foreign investment or share holding	Amphoe		
			จำนวน	ร้อยละ	จำนวน	ร้อยละ	จำนวน	ร้อยละ	จำนวน	ร้อยละ				
	Number of establishments	%	จำนวน	%	จำนวน	%	จำนวน	%	จำนวน	%	จำนวน	%	Value of foreign investment or share holding	Amphoe
รวม	1,155	100.0	1,154	99.9	1	0.1	-	-	-	-	1	100.0	74,250,000	Total
เมืองพังงา	223	100.0	223	100.0	-	-	-	-	-	-	-	-	-	Mueang Phangnga
เกาะยาว	82	100.0	82	100.0	-	-	-	-	-	-	-	-	-	Ko Yao
กะปง	44	100.0	44	100.0	-	-	-	-	-	-	-	-	-	Kapong
ตะกั่วทุ่ง	136	100.0	135	99.3	1	0.7	-	-	-	-	1	100.0	74,250,000	Takua Thung
ตะกั่วป่า	323	100.0	323	100.0	-	-	-	-	-	-	-	-	-	Takua Pa
คุระบุรี	115	100.0	115	100.0	-	-	-	-	-	-	-	-	-	Khura Buri
ทับปุด	73	100.0	73	100.0	-	-	-	-	-	-	-	-	-	Thap Put
ท้ายเหมือง	159	100.0	159	100.0	-	-	-	-	-	-	-	-	-	Thai Mueang

ที่มา : สำนักงานอุตสาหกรรม พ.ศ.2550 จังหวัด พังงา สำนักงานสถิติแห่งชาติ กระทรวงเทคโนโลยีสารสนเทศและการสื่อสาร

Source : The 2007 Industrial Census, Phangnga Province, National Statistical Office, Ministry of Information and Communication Technology

ตาราง 7 จำนวนและร้อยละของสถานประกอบการอุตสาหกรรมผลิตที่ต่างประเทศร่วมลงทุน จำนวนตามประเทศร่วมลงทุนหรือถือหุ้นมากที่สุดเป็นอันดับหนึ่ง และอำเภอ

TABLE 7 NUMBER AND PERCENTAGE OF MANUFACTURING ESTABLISHMENTS WITH FOREIGN INVESTMENT BY THE FIRST COUNTRY WITH HIGHEST SHARE HOLDING AND AMPHOE

อำเภอ	สถานประกอบการ		ไม่มีการลงทุนจาก		มีการลงทุนจาก		ประเทศร่วมลงทุนหรือถือหุ้นมากที่สุดเป็นอันดับหนึ่ง										ประเทศอื่นๆ							
	Number of establishments		No foreign's investment		With foreign's investmen		เกาหลี		ญี่ปุ่น		ไต้หวัน		สิงคโปร์		จีน			สหรัฐอเมริกา		Country in Europe		Other countries		
	จำนวน	ร้อยละ	จำนวน	ร้อยละ	จำนวน	ร้อยละ	จำนวน	ร้อยละ	จำนวน	ร้อยละ	จำนวน	ร้อยละ	จำนวน	ร้อยละ	จำนวน	ร้อยละ		จำนวน	ร้อยละ	จำนวน	ร้อยละ	จำนวน	ร้อยละ	
รวม	1,155	100.0	1,154	99.9	1	0.1	-	-	-	-	-	-	-	-	-	-	-	-	-	-	-	-	100.0	
เมืองพังงา	223	100.0	223	100.0	-	-	-	-	-	-	-	-	-	-	-	-	-	-	-	-	-	-	-	Mueang Phangnga
เกาะยาว	82	100.0	82	100.0	-	-	-	-	-	-	-	-	-	-	-	-	-	-	-	-	-	-	-	Ko Yao
กะปง	44	100.0	44	100.0	-	-	-	-	-	-	-	-	-	-	-	-	-	-	-	-	-	-	-	Kapong
ตะกั่วทุ่ง	136	100.0	135	99.3	1	0.7	-	-	-	-	-	-	-	-	-	-	-	-	-	-	-	-	-	Takua Thung
ตะกั่วป่า	323	100.0	323	100.0	-	-	-	-	-	-	-	-	-	-	-	-	-	-	-	-	-	-	-	Takua Pa
คุระบุรี	115	100.0	115	100.0	-	-	-	-	-	-	-	-	-	-	-	-	-	-	-	-	-	-	-	Khura Buri
ทับปุด	73	100.0	73	100.0	-	-	-	-	-	-	-	-	-	-	-	-	-	-	-	-	-	-	-	Thap Put
ทับเที่ยง	159	100.0	159	100.0	-	-	-	-	-	-	-	-	-	-	-	-	-	-	-	-	-	-	-	Thai Mueang

ที่มา : สำนักอุตสาหกรรม พ.ศ.2550 จังหวัด พังงา สำนักงานสถิติแห่งชาติ กระทรวงเทคโนโลยีสารสนเทศและการสื่อสาร

Source : The 2007 Industrial Census, Phangnga Province, National Statistical Office, Ministry of Information and Communication Technology

ตาราง 7.1 จำนวนและร้อยละของสถานประกอบการอุตสาหกรรมผลิตที่ต่างประเภทร่วมลงทุน จำนวนตามประเภทร่วมลงทุนหรือถือหุ้นมากที่สุดเป็นอันดับสอง และอำเภอ

TABLE 7.1 NUMBER AND PERCENTAGE OF MANUFACTURING ESTABLISHMENTS WITH FOREIGN INVESTMENT BY THE SECOND COUNTRY WITH HIGHEST SHARE HOLDING AND AMPHOE

อำเภอ	จำนวนสถานประกอบการ: ไม่มีการลงทุนจาก		มีการลงทุนจาก		ประเทศร่วมลงทุนหรือถือหุ้นมากที่สุดเป็นอันดับสอง The second country with highest share holding										Amphoe					
	ต่างประเทศ		ต่างประเทศ		เกาหลี	ญี่ปุ่น	ไต้หวัน	สิงคโปร์	จีน	สหรัฐอเมริกา	USA	Country in Europe	Other countries							
	จำนวน	ร้อยละ	จำนวน	ร้อยละ										จำนวน		ร้อยละ	จำนวน	ร้อยละ	จำนวน	ร้อยละ
รวม	1,155	100.0	1,154	99.9	1	0.1	-	-	-	-	-	-	-	-	-	-	1	100.0	Total	
เมืองพังงา	223	100.0	223	100.0	-	-	-	-	-	-	-	-	-	-	-	-	-	-	Mueang Phangnga	
เกาะยาว	82	100.0	82	100.0	-	-	-	-	-	-	-	-	-	-	-	-	-	-	Ko Yao	
กะปง	44	100.0	44	100.0	-	-	-	-	-	-	-	-	-	-	-	-	-	-	Kapong	
ตะกั่วทุ่ง	136	100.0	135	99.3	1	0.7	-	-	-	-	-	-	-	-	-	-	-	1	100.0	Takua Thung
ตะกั่วป่า	323	100.0	323	100.0	-	-	-	-	-	-	-	-	-	-	-	-	-	-	-	Takua Pa
คุระบุรี	115	100.0	115	100.0	-	-	-	-	-	-	-	-	-	-	-	-	-	-	-	Khua Buri
ทับปุด	73	100.0	73	100.0	-	-	-	-	-	-	-	-	-	-	-	-	-	-	-	Thap Put
ท้ายเหมือง	159	100.0	159	100.0	-	-	-	-	-	-	-	-	-	-	-	-	-	-	-	Thai Mueang

ที่มา : สำนักระบาดวิทยา พ.ศ.2550 จังหวัด พังงา สำนักงานสถิติแห่งชาติ กระทรวงเทคโนโลยีสารสนเทศและการสื่อสาร

Source : The 2007 Industrial Census, Phangnga Province, National Statistical Office, Ministry of Information and Communication Technology

ตาราง 7.2 จำนวนและร้อยละของสถานประกอบการอุตสาหกรรมผลิตที่ตั้งต่างประเทศร่วมลงทุน จำนวนตามประเทศร่วมลงทุนหรือถือหุ้นมากที่สุดเป็นอันดับสาม และอำเภอ

TABLE 7.2 NUMBER AND PERCENTAGE OF MANUFACTURING ESTABLISHMENTS WITH FOREIGN INVESTMENT BY THE THIRD COUNTRY WITH HIGHEST SHARE HOLDING AND AMPHOE

อำเภอ	จำนวนสถานประกอบการ: ไม่มีการลงทุนจาก		มีการลงทุนจาก		ประเทศร่วมลงทุนหรือถือหุ้นมากที่สุดเป็นอันดับสาม The third country with highest share holding										Amphoe					
	ต่างประเศ		ต่างประเทศ		เกาหลี	ญี่ปุ่น	ไต้หวัน	สิงคโปร์	จีน	สหรัฐอเมริกา	USA	Country in Europe	Other countries	ประเทศอื่น ๆ						
	จำนวน	ร้อยละ	จำนวน	ร้อยละ												จำนวน	ร้อยละ	จำนวน	ร้อยละ	จำนวน
รวม	1,155	100.0	1,154	99.9	1	0.1	-	-	-	-	-	-	-	-	-	-	-	1	100.0	Total
เมืองพังงา	223	100.0	223	100.0	-	-	-	-	-	-	-	-	-	-	-	-	-	-	-	Mueang Phangnga
เกาะยาว	82	100.0	82	100.0	-	-	-	-	-	-	-	-	-	-	-	-	-	-	-	Ko Yao
กะปง	44	100.0	44	100.0	-	-	-	-	-	-	-	-	-	-	-	-	-	-	-	Kapong
ตะกั่วทุ่ง	136	100.0	135	99.3	1	0.7	-	-	-	-	-	-	-	-	-	-	-	1	100.0	Takua Thung
ตะกั่วป่า	323	100.0	323	100.0	-	-	-	-	-	-	-	-	-	-	-	-	-	-	-	Takua Pa
กระบุรี	115	100.0	115	100.0	-	-	-	-	-	-	-	-	-	-	-	-	-	-	-	Khura Buri
ทับปุด	73	100.0	73	100.0	-	-	-	-	-	-	-	-	-	-	-	-	-	-	-	Thap Put
ท้ายเหมือง	159	100.0	159	100.0	-	-	-	-	-	-	-	-	-	-	-	-	-	-	-	Thai Mueang

ที่มา : สำนักงานอุตสาหกรรม พ.ศ.2550 จังหวัด พังงา สำนักงานสถิติแห่งชาติ กระทรวงเทคโนโลยีสารสนเทศและการสื่อสาร

Source : The 2007 Industrial Census, Phangnga Province, National Statistical Office, Ministry of Information and Communication Technology

ตาราง 8 จำนวนและร้อยละของสถานประกอบการอุตสาหกรรมผลิต จำนวนตามการส่งเสริมการลงทุน จากสำนักงานคณะกรรมการส่งเสริมการลงทุน และอำเภอ

TABLE 8 NUMBER AND PERCENTAGE OF MANUFACTURING ESTABLISHMENTS BY INVESTMENT PROMOTION FROM BOARD OF INVESTMENT (BOI) AND AMPHOE

อำเภอ	จำนวนสถานประกอบการ		การส่งเสริมการลงทุนจากสำนักงานคณะกรรมการส่งเสริมการลงทุน				Amphoe
	Number of establishments		Investment promotion from board of investment (BOI)				
	จำนวน	ร้อยละ	จำนวน	ร้อยละ	จำนวน	ร้อยละ	
			ไม่มี (No)		มี (Yes)		
	จำนวน	ร้อยละ	จำนวน	ร้อยละ	จำนวน	ร้อยละ	
	Number	%	Number	%	Number	%	
รวม	1,155	100.0	1,151	99.7	4	0.3	Total
เมืองพังงา	223	100.0	223	100.0	-	-	Mueang Phangnga
เกาะยาว	82	100.0	82	100.0	-	-	Ko Yao
กะปง	44	100.0	44	100.0	-	-	Kapong
ตะกั่วทุ่ง	136	100.0	135	99.3	1	0.7	Takua Thung
ตะกั่วป่า	323	100.0	321	99.4	2	0.6	Takua Pa
คุระบุรี	115	100.0	115	100.0	-	-	Khura Buri
ทับปุด	73	100.0	73	100.0	-	-	Thap Put
ท้ายเหมือง	159	100.0	158	99.4	1	0.6	Thai Mueang

ที่มา : สำนักอุตสาหกรรม พ.ศ.2550 จังหวัด พังงา สำนักงานสถิติแห่งชาติ กระทรวงเทคโนโลยีสารสนเทศและการสื่อสาร

Source : The 2007 Industrial Census, Phangnga Province, National Statistical Office, Ministry of Information and Communication Technology

ตาราง 9 มูลค่าการส่งออก จำนวนและร้อยละของสถานประกอบการการผลิต จำนวนตามร้อยละของการส่งออกผลิตภัณฑ์ไปจำหน่ายต่างประเทศ และอำเภอ
 TABLE 9 VALUE OF EXPORT, NUMBER AND PERCENTAGE OF MANUFACTURING ESTABLISHMENTS BY PERCENTAGE OF EXPORT AND AMPHOE

อำเภอ	จำนวนสถานประกอบการ ไม่มีการส่งออก		ร้อยละการส่งออก										มูลค่าการส่งออก Value of export	Amphoe									
	No export		Percentage of export																				
	Number	%	< 10	10 - 19	20 - 29	30 - 39	40 - 49	50 - 59	60 - 69	70 - 79	80 - 89	90 - 99			100								
รวม	1,155	100.0	1,151	99.7	4	0.3	-	-	-	-	-	-	-	-	-	-	1	25.0	2	50.0	1,461,318,070	Total	
เมืองพังงา	223	100.0	223	100.0	-	-	-	-	-	-	-	-	-	-	-	-	-	-	-	-	-	-	Mueang Phangnga
เกาะยาว	82	100.0	82	100.0	-	-	-	-	-	-	-	-	-	-	-	-	-	-	-	-	-	-	Ko Yao
กะปง	44	100.0	44	100.0	-	-	-	-	-	-	-	-	-	-	-	-	-	-	-	-	-	-	Kapong
ตะกั่วทุ่ง	136	100.0	135	99.3	1	0.7	-	-	-	-	-	-	-	-	-	-	-	-	-	1	100.0	20,900,000	Takua Thung
ตะกั่วป่า	323	100.0	321	99.4	2	0.6	-	-	-	-	-	-	-	1	50.0	-	-	-	1	50.0	851,223,340	Takua Pa	
คุระบุรี	115	100.0	115	100.0	-	-	-	-	-	-	-	-	-	-	-	-	-	-	-	-	-	-	Khura Buri
ทับปุด	73	100.0	73	100.0	-	-	-	-	-	-	-	-	-	-	-	-	-	-	-	-	-	-	Thap Put
ทับเที่ยง	159	100.0	158	99.4	1	0.6	-	-	-	-	-	-	-	-	-	-	-	1	###	-	-	589,194,730	Thai Mueang

ที่มา : สำนักอุตสาหกรรม พ.ศ.2550 จังหวัดพังงา สำนักงานสถิติแห่งชาติ กระทรวงเทคโนโลยีสารสนเทศและการสื่อสาร
 Source : The 2007 Industrial Census, Phangnga Province, National Statistical Office, Ministry of Information and Communication Technology

ตาราง 10 จำนวนและร้อยละของสถานประกอบการอุตสาหกรรมผลิต จำนวนตามประเภทที่มีการส่งออกผลิตภัณฑ์ไปจำหน่าย และอำเภอ

TABLE 10 NUMBER AND PERCENTAGE OF MANUFACTURING ESTABLISHMENTS BY EXPORTED COUNTRY OF PRODUCT AND AMPHOE

อำเภอ	จำนวนสถานประกอบการ: ไม่มีการส่งออก		มีการส่งออก		ประเทศที่ส่งออก Exported country										Amphoe							
	Number of establishments		Export		เกาหลี Korea		ญี่ปุ่น Japan		ไต้หวัน Taiwan		สิงคโปร์ Singapore		จีน China			สหรัฐอเมริกา USA		ประเทศในยุโรป Country in Europe		ประเทศอื่นๆ Other countries		
	จำนวน ร้อยละ	จำนวน ร้อยละ	จำนวน ร้อยละ	จำนวน ร้อยละ	จำนวน ร้อยละ	จำนวน ร้อยละ	จำนวน ร้อยละ	จำนวน ร้อยละ	จำนวน ร้อยละ	จำนวน ร้อยละ	จำนวน ร้อยละ	จำนวน ร้อยละ	จำนวน ร้อยละ	จำนวน ร้อยละ		จำนวน ร้อยละ	จำนวน ร้อยละ	จำนวน ร้อยละ	จำนวน ร้อยละ	จำนวน ร้อยละ	จำนวน ร้อยละ	
รวม	1,155	100.0	1,151	99.7	4	0.3	-	-	-	-	2	50.0	-	-	-	-	-	1	25.0	1	25.0	Total
เมืองพังงา	223	100.0	223	100.0	-	-	-	-	-	-	-	-	-	-	-	-	-	-	-	-	-	Mueang Phangnga
เกาะยาว	82	100.0	82	100.0	-	-	-	-	-	-	-	-	-	-	-	-	-	-	-	-	-	Ko Yao
กะปง	44	100.0	44	100.0	-	-	-	-	-	-	-	-	-	-	-	-	-	-	-	-	-	Kapong
ตะกั่วทุ่ง	135	100.0	135	99.3	1	0.7	-	-	-	-	-	-	-	-	-	-	-	1	100.0	-	-	Takua Thung
ตะกั่วป่า	323	100.0	321	99.4	2	0.6	-	-	-	-	2	100.0	-	-	-	-	-	-	-	-	-	Takua Pa
คุระบุรี	115	100.0	115	100.0	-	-	-	-	-	-	-	-	-	-	-	-	-	-	-	-	-	Khura Buri
ทับปุด	73	100.0	73	100.0	-	-	-	-	-	-	-	-	-	-	-	-	-	-	-	-	-	Thap Put
ท้ายเหมือง	159	100.0	158	99.4	1	0.6	-	-	-	-	-	-	-	-	-	-	-	-	-	1	100.0	Thai Mueang

ที่มา : สำนักอุตสาหกรรมการผลิต พ.ศ.2550 จังหวัด พังงา สำนักงานสถิติแห่งชาติ กระทรวงเทคโนโลยีสารสนเทศและการสื่อสาร

Source : The 2007 Industrial Census, Phangnga Province, National Statistical Office, Ministry of Information and Communication Technology

ตาราง 11 มูลค่าการใช้วัตถุดิบหรือวัสดุประกอบการผลิตที่มาจกต่างประทศ จำนวนและร้อยละของสถานประกอบการผลิต จำนวนตามการใช้วัตถุดิบฯ และอำเภอ
 TABLE 11 VALUE OF IMPORTED MATERIALS AND COMPONENTS, NUMBER AND PERCENTAGE OF MANUFACTURING ESTABLISHMENTS BY USE OF IMPORTED MATERIALS AND COMPONENTS AND AMPHOE

อำเภอ	จำนวนสถานประกอบการ		ร้อยละของวัตถุดิบหรือวัสดุประกอบที่มาจากต่างประเทศ										มูลค่าการใช้วัตถุดิบฯ		Amphoe			
	จำนวน	ร้อยละ	< 10	10 - 19	20 - 29	30 - 39	40 - 49	50 - 59	60 - 69	70 - 79	80 - 89	90 - 99	100	Value of importe materials and components		Number %		
รวม	1,155	100.0	0.6	4	57.1	-	-	-	-	-	1	14.3	1	14.3	1	14.3	29,222,820	Total
เมืองพียง	223	100.0	-	-	-	-	-	-	-	-	-	-	-	-	-	-	-	Mueang Phangnga
เกาะกา	82	100.0	-	-	-	-	-	-	-	-	-	-	-	-	-	-	-	Ko Yao
กะปง	44	100.0	-	-	-	-	-	-	-	-	-	-	-	-	-	-	-	Kapong
ตะกั่วทุ่ง	136	100.0	1	0.7	-	-	-	-	-	-	1	100.0	-	-	-	-	8,642,400	Takua Thung
ตะกั่วป่า	323	100.0	322	99.7	-	-	-	-	-	-	-	-	1	100.0	-	-	19,297,220	Takua Pa
ทุระบุรี	115	100.0	110	95.7	5	4.3	-	-	-	-	-	-	-	-	1	20.0	1,283,200	Khura Buri
ทับปุด	73	100.0	73	100.0	-	-	-	-	-	-	-	-	-	-	-	-	-	Thap Put
ทับเที่ยง	159	100.0	159	100.0	-	-	-	-	-	-	-	-	-	-	-	-	-	Thai Mueang

ที่มา : สำมะโนอุตสาหกรรม พ.ศ.2550 จังหวัด พังงา สำนักงานสถิติแห่งชาติ กระทรวงเทคโนโลยีสารสนเทศและการสื่อสาร
 Source : The 2007 Industrial Census, Phangnga Province, National Statistical Office, Ministry of Information and Communication Technology

ตาราง 12 จำนวนและร้อยละของสถานประกอบการผลิต อับนตามอัตราการใช้กำลังการผลิตต่อปี 2549 และอำเภอ

TABLE 12 NUMBER AND PERCENTAGE OF MANUFACTURING ESTABLISHMENTS BY PERCENTAGE OF CAPACITY UTILIZATION IN 2006 AND AMPHOE

อำเภอ	จำนวนสถานประกอบการ: อัตราการใช้กำลังการผลิตต่อปี 2549 Percentage of capacity utilization in 2006													เฉลี่ยต่อสถาน- ประกอบการ Average per establishment	Amphoe											
	Number of establishments		< 10		10 - 19		20 - 29		30 - 39		40 - 49		50 - 59			60 - 69		70 - 79		80 - 89		90 - 99		≥100		
	จำนวน	ร้อยละ	จำนวน	ร้อยละ	จำนวน	ร้อยละ	จำนวน	ร้อยละ	จำนวน	ร้อยละ	จำนวน	ร้อยละ	จำนวน			ร้อยละ	จำนวน	ร้อยละ	จำนวน	ร้อยละ	จำนวน	ร้อยละ	จำนวน	ร้อยละ	จำนวน	ร้อยละ
รวม	1,155	100.0	-	-	-	-	10	0.9	10	0.9	7	0.6	42	3.6	20	1.7	46	4.0	39	3.4	18	1.5	963	83.4	93.9	Total
เมืองพังงา	223	100.0	-	-	-	-	-	-	-	-	-	2	0.9	2	0.9	-	-	3	1.3	-	-	216	96.9	99.0	Mueang Phangnga	
เกาะคา	82	100.0	-	-	-	7	8.5	2	2.4	-	-	-	-	-	-	-	8	9.8	-	-	-	65	79.3	87.8	Ko Yao	
กะปง	44	100.0	-	-	-	-	-	-	-	-	-	-	-	-	1	2.3	-	-	-	-	-	-	43	97.7	99.1	Kapong
ตะกั่วทุ่ง	136	100.0	-	-	-	-	-	-	-	2	1.5	12	8.8	5	3.7	19	14.0	21	15.4	10	7.3	67	49.3	86.3	Takua Thung	
ตะกั่วป่า	323	100.0	-	-	-	3	0.9	8	2.5	5	1.6	22	6.8	6	1.9	3	0.9	10	3.1	3	0.9	263	81.4	91.6	Takua Pa	
คุระบุรี	115	100.0	-	-	-	-	-	-	-	-	-	-	-	4	3.5	7	6.1	2	1.7	-	-	102	88.7	96.6	Khura Buri	
ทับปุด	73	100.0	-	-	-	-	-	-	-	-	-	1	1.4	-	-	7	9.6	-	-	5	6.8	60	82.2	95.5	Thap Put	
ท้ายเหมือง	159	100.0	-	-	-	-	-	-	-	-	-	5	3.1	2	1.3	2	1.3	3	1.9	-	-	147	92.4	97.2	Thai Mueang	

ที่มา : สำนักอุตสาหกรรม พ.ศ.2550 จังหวัด พังงา สำนักงานสถิติแห่งชาติ กระทรวงเทคโนโลยีสารสนเทศและการสื่อสาร

Source : The 2007 Industrial Census, Phangnga Province, National Statistical Office, Ministry of Information and Communication Technology

ตอนที่ 2 ข้อมูลทั่วไปของสถานประกอบการ
จำแนกตามขนาดของสถานประกอบการ

สารบัญตารางสถิติ

- ตอนที่ 2 ข้อมูลทั่วไปของสถานประกอบการ จำแนกตามขนาดของสถานประกอบการ**
- ตาราง 1** จำนวนและร้อยละของสถานประกอบการอุตสาหกรรมการผลิต จำแนกตามรูปแบบการจัดตั้งตามกฎหมาย และขนาดของสถานประกอบการ
- ตาราง 2** จำนวนและร้อยละของสถานประกอบการอุตสาหกรรมการผลิต จำแนกตามรูปแบบการจัดตั้งทางเศรษฐกิจ และขนาดของสถานประกอบการ
- ตาราง 3** จำนวนและร้อยละของสถานประกอบการอุตสาหกรรมการผลิต จำแนกตามระยะเวลาในการดำเนินกิจการ และขนาดของสถานประกอบการ
- ตาราง 4** จำนวนและร้อยละของสถานประกอบการอุตสาหกรรมการผลิต จำแนกตามระยะเวลาการผลิตในปี 2549 และขนาดของสถานประกอบการ
- ตาราง 5** มูลค่าเงินลงทุนจดทะเบียน จำนวนและร้อยละของสถานประกอบการอุตสาหกรรมการผลิต จำแนกตามมูลค่าทุนจดทะเบียน และขนาดของสถานประกอบการ
- ตาราง 6** มูลค่าเงินทุนที่ต่างประเทศร่วมลงทุนหรือถือหุ้นจำนวนและร้อยละของสถานประกอบการอุตสาหกรรมการผลิต จำแนกตามสัดส่วนของการร่วมลงทุนหรือถือหุ้นของต่างประเทศ และขนาดของสถานประกอบการ
- ตาราง 7** จำนวนและร้อยละของสถานประกอบการอุตสาหกรรมการผลิตที่ต่างประเทศร่วมลงทุน จำแนกตามประเทศร่วมลงทุนหรือถือหุ้นมากที่สุดเป็นอันดับหนึ่ง และขนาดของสถานประกอบการ
- ตาราง 7.1** จำนวนและร้อยละของสถานประกอบการอุตสาหกรรมการผลิตที่ต่างประเทศร่วมลงทุน จำแนกตามประเทศร่วมลงทุนหรือถือหุ้นมากที่สุดเป็นอันดับสอง และขนาดของสถานประกอบการ
- ตาราง 7.2** จำนวนและร้อยละของสถานประกอบการอุตสาหกรรมการผลิตที่ต่างประเทศร่วมลงทุน จำแนกตามประเทศร่วมลงทุนหรือถือหุ้นมากที่สุดเป็นอันดับสาม และขนาดของสถานประกอบการ
- ตาราง 8** จำนวนและร้อยละของสถานประกอบการอุตสาหกรรมการผลิตจำแนกตามการส่งเสริมการลงทุน จากสำนักงานคณะกรรมการส่งเสริมการลงทุน และขนาดของสถานประกอบการ
- ตาราง 9** มูลค่าการส่งออก จำนวนและร้อยละของสถานประกอบการอุตสาหกรรมการผลิต จำแนกตามร้อยละของการส่งออกผลผลิตออกไปจำหน่ายต่างประเทศ และขนาดของสถานประกอบการ
- ตาราง 10** จำนวนและร้อยละของสถานประกอบการอุตสาหกรรมการผลิต จำแนกตามประเทศที่มีการส่งผลผลิตไปจำหน่าย และขนาดของสถานประกอบการ
- ตาราง 11** มูลค่าการใช้วัตถุดิบหรือวัสดุประกอบการผลิตที่มาจากต่างประเทศ จำนวนและร้อยละของสถานประกอบการอุตสาหกรรมการผลิต จำแนกตามการใช้วัตถุดิบฯ และขนาดของสถานประกอบการ
- ตาราง 12** จำนวนและร้อยละของสถานประกอบการอุตสาหกรรมการผลิต จำแนกตามอัตราการใช้กำลังการผลิตต่อปี 2549 และขนาดของสถานประกอบการ

ตาราง 1 จำนวนและร้อยละของสถานประกอบการผลิต จำนวนตามรูปแบบการจัดตั้งตามกฎหมาย และขนาดของสถานประกอบการ

TABLE 1 NUMBER AND PERCENTAGE OF MANUFACTURING ESTABLISHMENTS BY FORM OF LEGAL ORGANIZATION AND SIZE OF ESTABLISHMENT

ขนาดของสถานประกอบการ	จำนวนสถาน- ประกอบการ		ส่วนบุคคล Individual proprietor		หุ้นส่วนสามัญ นิติบุคคล		หุ้นส่วนจำกัด หุ้นส่วนจำกัด Juristic partnership public company limited		บริษัทจำกัด บริษัทจำกัด(มหาชน) Company limited, Government, state-enterprise		สหกรณ์ Cooperatives		อื่น ๆ Others		Size of establishment
	จำนวน	ร้อยละ	จำนวน	ร้อยละ	จำนวน	ร้อยละ	จำนวน	ร้อยละ	จำนวน	ร้อยละ	จำนวน	ร้อยละ	จำนวน	ร้อยละ	
	Number	%	Number	%	Number	%	Number	%	Number	%	Number	%	Number	%	
รวม	1,155	100.0	1,080	93.6	19	1.6	32	2.8	4	0.4	-	-	20	1.6	Total
1 - 15 คน	1,103	100.0	1,071	97.1	14	1.3	5	0.4	-	-	-	-	13	1.2	1-15 persons
16 - 25 คน	22	100.0	6	27.3	3	13.6	8	36.4	-	-	-	-	5	22.7	16-25 persons
26 - 30 คน	2	100.0	1	50.0	-	-	-	-	-	-	-	-	1	50.0	26-30 persons
31 - 50 คน	13	100.0	2	15.4	2	15.4	8	61.5	-	-	-	-	1	7.7	31-50 persons
51 - 200 คน	11	100.0	-	-	-	-	8	72.7	3	27.3	-	-	-	-	51-200 persons
มากกว่า 200 คน	4	100.0	-	-	-	-	3	75.0	1	25.0	-	-	-	-	More than 200 persons

ที่มา : สำมะโนอุตสาหกรรม พ.ศ.2550 จังหวัด พังงา สำนักงานสถิติแห่งชาติ กระทรวงเทคโนโลยีสารสนเทศและการสื่อสาร

Source : The 2007 Industrial Census, Phangnga Province, National Statistical Office, Ministry of Information and Communication Technology

ตาราง 2 จำนวนและร้อยละของสถานประกอบการอุตสาหกรรมการผลิต จำแนกตามรูปแบบการจัดตั้งทางเศรษฐกิจ และขนาดของสถานประกอบการ

TABLE 2 NUMBER AND PERCENTAGE OF MANUFACTURING ESTABLISHMENTS BY FORM OF ECONOMIC ORGANIZATION AND SIZE OF ESTABLISHMENT

ขนาดของสถานประกอบการ	จำนวนสถานประกอบการ						สำนักงานใหญ่		สำนักงานสาขา		Size of establishment
	Number of establishments:		Single unit		Head office		Branch				
	จำนวน	ร้อยละ	จำนวน	ร้อยละ	จำนวน	ร้อยละ	จำนวน	ร้อยละ			
	Number	%	Number	%	Number	%	Number	%	Number	%	Total
รวม	1,155	100.0	1,146	99.2	2	0.2	7	0.6			
1-15 คน	1,103	100.0	1,100	99.7	1	0.1	2	0.2			1-15 persons
16-25 คน	22	100.0	21	95.5	1	4.5	-	-			16-25 persons
26-30 คน	2	100.0	2	100.0	-	-	-	-			26-30 persons
31-50 คน	13	100.0	10	76.9	-	-	3	23.1			31-50 persons
51-200 คน	11	100.0	10	90.9	-	-	1	9.1			51-200 persons
มากกว่า 200 คน	4	100.0	3	75.0	-	-	1	25.0			More than 200 persons

ที่มา : สำมะโนอุตสาหกรรม พ.ศ.2550 จังหวัด พังงา สำนักงานสถิติแห่งชาติ กระทรวงเทคโนโลยีสารสนเทศและการสื่อสาร

Source : The 2007 Industrial Census, Phangnga Province, National Statistical Office, Ministry of Information and Communication Technology

ตาราง 3 จำนวนและร้อยละของสถานประกอบการอุตสาหกรรมการผลิต จำแนกตามระยะเวลาในการดำเนินงาน และขนาดของสถานประกอบการ

TABLE 3 NUMBER AND PERCENTAGE OF MANUFACTURING ESTABLISHMENTS BY PERIOD OF OPERATION AND SIZE OF ESTABLISHMENT

ขนาดของสถานประกอบการ	จำนวนสถานประกอบการ		ระยะเวลาในการดำเนินงาน (ปี) Period of operation (Year)										Size of establishment
	Number of establishments		< 5		5 - 9		10 - 19		20 - 29		≥ 30		
	จำนวน Number	ร้อยละ %	จำนวน Number	ร้อยละ %	จำนวน Number	ร้อยละ %	จำนวน Number	ร้อยละ %	จำนวน Number	ร้อยละ %	จำนวน Number	ร้อยละ %	
รวม	1,155	100.0	285	24.7	207	17.9	413	35.8	167	14.4	83	7.2	Total
1-15 คน	1,103	100.0	270	24.5	197	17.8	398	36.1	159	14.4	79	7.2	1-15 persons
16-25 คน	22	100.0	9	40.9	1	4.5	6	27.3	4	18.2	2	9.1	16-25 persons
26-30 คน	2	100.0	-	-	2	100.0	-	-	-	-	-	-	26-30 persons
31-50 คน	13	100.0	3	23.1	4	30.8	5	38.4	1	7.7	-	-	31-50 persons
51-200 คน	11	100.0	2	18.2	2	18.2	3	27.3	3	27.3	1	9.2	51-200 persons
มากกว่า 200 คน	4	100.0	1	25.0	1	25.0	1	25.0	-	-	1	25.0	More than 200 persons

ที่มา : สำมะโนอุตสาหกรรม พ.ศ.2550 จังหวัด พังงา สำนักงานสถิติแห่งชาติ กระทรวงเทคโนโลยีสารสนเทศและการสื่อสาร

Source : The 2007 Industrial Census, Phangnga Province, National Statistical Office, Ministry of Information and Communication Technology

ตาราง 4 จำนวนและร้อยละของสถานประกอบการอุตสาหกรรมผลิต จำแนกตามระยะเวลาการผลิตใหม่ 2549 และขนาดของสถานประกอบการ

TABLE 4 NUMBER AND PERCENTAGE OF MANUFACTURING ESTABLISHMENTS BY PERIOD OF OPERATION IN 2006 AND SIZE OF ESTABLISHMENT

ขนาดของสถานประกอบการ	จำนวนสถานประกอบการ		ระยะเวลาการผลิด Period of operation in 2006												Size of establishment		
	Number of establishments		เดือน Months				ชั่วโมง Hours per day				รวม						
	จำนวน	ร้อยละ	3 - 6	7 - 9	10 - 12	< 8	8 - 10	> 10	จำนวน	ร้อยละ	จำนวน	ร้อยละ	จำนวน	ร้อยละ			
รวม	1,155	100.0	6	0.5	90	7.8	44	3.8	1,015	87.9	575	49.8	535	46.3	45	3.9	Total
1-15 คน	1,103	100.0	6	0.5	88	8.0	43	3.9	966	87.6	567	51.5	497	45.0	39	3.5	1-15 persons
16-25 คน	22	100.0	-	-	1	4.6	1	4.6	20	90.8	3	13.6	16	72.8	3	13.6	16-25 persons
26-30 คน	2	100.0	-	-	-	-	-	-	2	100.0	1	50.0	1	50.0	-	-	26-30 persons
31-50 คน	13	100.0	-	-	1	7.7	-	-	12	92.3	2	15.4	10	76.9	1	7.7	31-50 persons
51-200 คน	11	100.0	-	-	-	-	-	-	11	100.0	2	18.2	8	72.7	1	9.1	51-200 persons
มากกว่า 200 คน	4	100.0	-	-	-	-	-	-	4	100.0	-	-	3	75.0	1	25.0	More than 200 persons

ที่มา : สำนักงานสถิติแห่งชาติ กระทรวงเทคโนโลยีสารสนเทศและการสื่อสาร

Source : The 2007 Industrial Census, Phangnga Province, National Statistical Office, Ministry of Information and Communication Technology

ตาราง 5 มูลค่าเงินลงทุนจดทะเบียน จำนวนและร้อยละของสถานประกอบการอุตสาหกรรมผลิต อุตสาหกรรมมูลค่าทุนจดทะเบียน และขนาดของสถานประกอบการ

TABLE 5 VALUE OF REGISTERED CAPITAL, NUMBER AND PERCENTAGE OF MANUFACTURING ESTABLISHMENTS BY VALUE OF REGISTERED CAPITAL AND SIZE OF ESTABLISHMENT

ขนาดของสถานประกอบการ	จำนวนสถานประกอบการ		มูลค่าทุนจดทะเบียน (ล้านบาท)										มูลค่าเงินลงทุนจดทะเบียน	Size of establishment										
	จำนวน	ร้อยละ	ไม่มีทุนจดทะเบียน		Registered capital (Million baht)										Value of registered capital									
			จำนวน	ร้อยละ	<1	1-9	10-49	50-99	100-199	200-499	500-999	≥1,000												
รวม	1,155	100.0	1,111	96.2	44	3.8	1	2.3	30	68.1	7	15.9	4	9.1	1	2.3	-	1	2.3	-	-	1,081,500,000	Total	
1-15 คน	1,103	100.0	1,086	98.5	17	1.5	1	5.9	15	88.2	1	5.9	-	-	-	-	-	-	-	-	-	-	57,500,000	1-15 persons
16-25 คน	22	100.0	11	50.0	11	50.0	-	-	10	90.9	1	9.1	-	-	-	-	-	-	-	-	-	-	57,000,000	16-25 persons
26-30 คน	2	100.0	2	100.0	-	-	-	-	-	-	-	-	-	-	-	-	-	-	-	-	-	-	-	26-30 persons
31-50 คน	13	100.0	6	46.2	7	53.8	-	-	3	42.9	3	42.9	1	14.2	-	-	-	-	-	-	-	-	112,000,000	31-50 persons
51-200 คน	11	100.0	4	36.4	7	63.6	-	-	2	28.6	2	28.6	2	28.6	-	-	-	-	1	14.2	-	-	660,000,000	51-200 persons
มากกว่า 200 คน	4	100.0	2	50.0	2	50.0	-	-	-	-	-	-	-	1	50.0	1	50.0	-	-	-	-	-	195,000,000	More than 200 persons

ที่มา : สำนักอุตสาหกรรม พ.ศ.2550 จังหวัด พังงา สำนักงานสถิติแห่งชาติ กระทรวงเทคโนโลยีสารสนเทศและการสื่อสาร

Source : The 2007 Industrial Census, Phangnga Province, National Statistical Office, Ministry of Information and Communication Technology

ตาราง 6 มูลค่าเงินลงทุนที่ต่างประเทศรวมลงทุนหรือถือหุ้น จำนวนและร้อยละของสถานประกอบการอุตสาหกรรมผลิต จำแนกตามสัดส่วนของการร่วมลงทุนหรือถือหุ้นของต่างประเทศ และขนาดของสถานประกอบการ

TABLE 6 VALUE OF FOREIGN INVESTMENT OR SHARE HOLDING, NUMBER AND PERCENTAGE OF MANUFACTURING ESTABLISHMENTS BY PROPORTION OF FOREIGN INVESTMENT OR SHARE HOLDING AND SIZE OF ESTABLISHMENT

ขนาดของสถานประกอบการ	จำนวนสถาน- ประกอบการ		ไม่มีต่างประเทศ		สัดส่วนของการร่วมลงทุนหรือถือหุ้น						มูลค่าเงินลงทุนที่ต่างประเทศ			
	จำนวน	ร้อยละ	ร่วมลงทุนหรือถือหุ้น		< 10%			10 - 50%			จำนวน	ร้อยละ		
			จำนวน	ร้อยละ	จำนวน	ร้อยละ	จำนวน	ร้อยละ	จำนวน	ร้อยละ			Value of foreign investment or share holding	Size of establishment
	Number	%	Number	%	Number	%	Number	%	Number	%	Number	%		
รวม	1,155	100.0	1,154.00	99.9	1	0.1	-	-	-	-	1	100.0	74,250,000	Total
1-15 คน	1,103	100.0	1,103.00	100.0	-	-	-	-	-	-	-	-	-	1-15 persons
16-25 คน	22	100.0	22.00	100.0	-	-	-	-	-	-	-	-	-	16-25 persons
26-30 คน	2	100.0	2.00	100.0	-	-	-	-	-	-	-	-	-	26-30 persons
31-50 คน	13	100.0	13.00	100.0	-	-	-	-	-	-	-	-	-	31-50 persons
51-200 คน	11	100.0	11.00	100.0	-	-	-	-	-	-	-	-	-	51-200 persons
มากกว่า 200 คน	4	100.0	3.00	75.0	1	25.0	-	-	-	-	1	100.0	74,250,000	More than 200 persons

ที่มา : สำมะโนอุตสาหกรรม พ.ศ.2550 จังหวัด พังงา สำนักงานสถิติแห่งชาติ กระทรวงเทคโนโลยีสารสนเทศและการสื่อสาร

Source : The 2007 Industrial Census, Phangnga Province, National Statistical Office, Ministry of Information and Communication Technology

ตาราง 7 จำนวนและร้อยละของสถานประกอบการอุตสาหกรรมผลิตที่ต่างประเทศร่วมลงทุน จำนวนตามประเทศร่วมลงทุนหรือถือหุ้นมากที่สุดเป็นอันดับหนึ่ง และขนาดของสถานประกอบการ

TABLE 7 NUMBER AND PERCENTAGE OF MANUFACTURING ESTABLISHMENTS WITH FOREIGN INVESTMENT BY THE FIRST COUNTRY WITH HIGHEST SHARE HOLDING AND SIZE OF ESTABLISHMENT

ขนาดของสถานประกอบการ	จำนวนสถานประกอบการ		ไม่มีการลงทุนจาก		มีการลงทุนจาก		ประเทศร่วมลงทุนหรือถือหุ้นมากที่สุดเป็นอันดับหนึ่ง										The first country with highest share holding							
	Number of establishments		No foreign's investment		With foreign's investment		เกาหลี		ญี่ปุ่น		ไต้หวัน		สิงคโปร์		จีน		สหรัฐอเมริกา		ประเทศในยุโรป		ประเทศอื่น ๆ			
	จำนวน	ร้อยละ	จำนวน	ร้อยละ	จำนวน	ร้อยละ	จำนวน	ร้อยละ	จำนวน	ร้อยละ	จำนวน	ร้อยละ	จำนวน	ร้อยละ	จำนวน	ร้อยละ	จำนวน	ร้อยละ	จำนวน	ร้อยละ	จำนวน	ร้อยละ	จำนวน	ร้อยละ
รวม	1,155	100.0	1,154	99.9	1	0.1	-	-	-	-	-	-	-	-	-	-	-	-	-	-	-	-	-	Total
1-15 คน	1,103	100.0	1,103	100.0	-	-	-	-	-	-	-	-	-	-	-	-	-	-	-	-	-	-	-	1-15 persons
16-25 คน	22	100.0	22	100.0	-	-	-	-	-	-	-	-	-	-	-	-	-	-	-	-	-	-	-	16-25 persons
26-30 คน	2	100.0	2	100.0	-	-	-	-	-	-	-	-	-	-	-	-	-	-	-	-	-	-	-	26-30 persons
31-50 คน	13	100.0	13	100.0	-	-	-	-	-	-	-	-	-	-	-	-	-	-	-	-	-	-	-	31-50 persons
51-200 คน	11	100.0	11	100.0	-	-	-	-	-	-	-	-	-	-	-	-	-	-	-	-	-	-	-	51-200 persons
มากกว่า 200 คน	4	100.0	3	75.0	1	25.0	-	-	-	-	-	-	-	-	-	-	-	-	-	-	-	-	-	More than 200 persons

ที่มา : สำนักงานสถิติแห่งชาติ กระทรวงเทคโนโลยีสารสนเทศและการสื่อสาร

Source : The 2007 Industrial Census, Phangnga Province, National Statistical Office, Ministry of Information and Communication Technology

ตาราง 7.1 จำนวนและร้อยละของสถานประกอบการอุตสาหกรรมผลิตที่ต่างประเทศร่วมลงทุน จำนวนตามประเทศร่วมลงทุนหรือถือหุ้นมากที่สุดเป็นอันดับสอง และขนาดของสถานประกอบการ

TABLE 7.1 NUMBER AND PERCENTAGE OF MANUFACTURING ESTABLISHMENTS WITH FOREIGN INVESTMENT BY THE SECOND COUNTRY WITH HIGHEST SHARE HOLDING AND SIZE OF ESTABLISHMENT

ขนาดของสถานประกอบการ	จำนวนสถานประกอบการ		ไม่มีการลงทุนจาก		มีการลงทุนจาก		ประเทศร่วมลงทุนหรือถือหุ้นมากที่สุดเป็นอันดับสอง The second country with highest share holding										Total						
	จำนวน	ร้อยละ	จำนวน	ร้อยละ	ต่างประเทศ	ร้อยละ	จำนวน	ร้อยละ	จำนวน	ร้อยละ	จำนวน	ร้อยละ	จำนวน	ร้อยละ	จำนวน	ร้อยละ		จำนวน	ร้อยละ	จำนวน	ร้อยละ	จำนวน	ร้อยละ
รวม	1,155	100.0	1,154	99.9	1	0.1	-	-	-	-	-	-	-	-	-	-	-	-	-	-	-	-	-
1-15 คน	1,103	100.0	1,103	100.0	-	-	-	-	-	-	-	-	-	-	-	-	-	-	-	-	-	-	-
16-25 คน	22	100.0	22	100.0	-	-	-	-	-	-	-	-	-	-	-	-	-	-	-	-	-	-	-
26-30 คน	2	100.0	2	100.0	-	-	-	-	-	-	-	-	-	-	-	-	-	-	-	-	-	-	-
31-50 คน	13	100.0	13	100.0	-	-	-	-	-	-	-	-	-	-	-	-	-	-	-	-	-	-	-
51-200 คน	11	100.0	11	100.0	-	-	-	-	-	-	-	-	-	-	-	-	-	-	-	-	-	-	-
มากกว่า 200 คน	4	100.0	3	75.0	1	25.0	-	-	-	-	-	-	-	-	-	-	-	-	-	-	-	-	-

ที่มา : สำมะโนอุตสาหกรรม พ.ศ.2550 จังหวัด พังงา สำนักงานสถิติแห่งชาติ กระทรวงเทคโนโลยีสารสนเทศและการสื่อสาร

Source : The 2007 Industrial Census, Phangnga Province, National Statistical Office, Ministry of Information and Communication Technology

ตาราง 7.2 จำนวนและร้อยละของสถานประกอบการอุตสาหกรรมผลิตที่ต่างประเทศร่วมลงทุน จำนวนคนร่วมลงทุนหรือถือหุ้นมากที่สุดเป็นอันดับสาม และขนาดของสถานประกอบการ

TABLE 7.2 NUMBER AND PERCENTAGE OF MANUFACTURING ESTABLISHMENTS WITH FOREIGN INVESTMENT BY THE THIRD COUNTRY WITH HIGHEST SHARE HOLDING AND SIZE OF ESTABLISHMENT

ขนาดของสถานประกอบการ	จำนวนสถานประกอบการ		ไม่มีการลงทุนจากต่างประเทศ		มีการลงทุนจากต่างประเทศ		มีการลงทุนจากต่างประเทศ		ไม่มีการลงทุนจากต่างประเทศ		มีการลงทุนจากต่างประเทศ		มีการลงทุนจากต่างประเทศ		มีการลงทุนจากต่างประเทศ		มีการลงทุนจากต่างประเทศ		Size of establishment		
	จำนวน	ร้อยละ	จำนวน	ร้อยละ	จำนวน	ร้อยละ	จำนวน	ร้อยละ	จำนวน	ร้อยละ	จำนวน	ร้อยละ	จำนวน	ร้อยละ	จำนวน	ร้อยละ	จำนวน	ร้อยละ			
																				Number	%
รวม	1,155	100.0	1,154	99.9	1	0.1	-	-	-	-	-	-	-	-	-	-	-	-	1	100.0	Total
1-15 คน	1,103	100.0	1,103	100.0	-	-	-	-	-	-	-	-	-	-	-	-	-	-	-	-	1-15 persons
16-25 คน	22	100.0	22	100.0	-	-	-	-	-	-	-	-	-	-	-	-	-	-	-	-	16-25 persons
26-30 คน	2	100.0	2	100.0	-	-	-	-	-	-	-	-	-	-	-	-	-	-	-	-	26-30 persons
31-50 คน	13	100.0	13	100.0	-	-	-	-	-	-	-	-	-	-	-	-	-	-	-	-	31-50 persons
51-200 คน	11	100.0	11	100.0	-	-	-	-	-	-	-	-	-	-	-	-	-	-	-	-	51-200 persons
มากกว่า 200 คน	4	100.0	3	75.0	1	25.0	-	-	-	-	-	-	-	-	-	-	-	-	1	100.0	More than 200 persons

ที่มา : สำนักงานสถิติแห่งชาติ กระทรวงเทคโนโลยีสารสนเทศและการสื่อสาร

Source : The 2007 Industrial Census, Phangnga Province, National Statistical Office, Ministry of Information and Communication Technology

ตาราง 8 จำนวนและร้อยละของสถานประกอบการผลิต จำนวนตามการส่งเสริมการลงทุน จากสำนักงานคณะกรรมการส่งเสริมการลงทุน และขนาดของสถานประกอบการ

TABLE 8 NUMBER AND PERCENTAGE OF MANUFACTURING ESTABLISHMENTS BY INVESTMENT PROMOTION FROM BOARD OF INVESTMENT (BOI) AND SIZE OF ESTABLISHMENT

ขนาดของสถานประกอบการ	จำนวนสถานประกอบการ		การส่งเสริมการลงทุนจากสำนักงานคณะกรรมการส่งเสริมการลงทุน				Size of establishment
	Number of establishments		Investment promotion from board of investment (BOI)				
	จำนวน	ร้อยละ	ไม่มี (No)		มี (Yes)		
Number	%	จำนวน	ร้อยละ	จำนวน	ร้อยละ	จำนวน	ร้อยละ
รวม	1,155	100.0	1,151	99.7	4	0.3	Total
1-15 คน	1,103	100.0	1,103	100.0	-	-	1-15 persons
16-25 คน	22	100.0	22	100.0	-	-	16-25 persons
26-30 คน	2	100.0	2	100.0	-	-	26-30 persons
31-50 คน	13	100.0	13	100.0	-	-	31-50 persons
51-200 คน	11	100.0	8	72.7	3	27.3	51-200 persons
มากกว่า 200 คน	4	100.0	3	75.0	1	25.0	More than 200 persons

ที่มา : สำมะโนอุตสาหกรรม พ.ศ.2550 จังหวัด พังงา สำนักงานสถิติแห่งชาติ กระทรวงเทคโนโลยีสารสนเทศและการสื่อสาร

Source : The 2007 Industrial Census, Phangnga Province, National Statistical Office, Ministry of Information and Communication Technology

ตาราง 10 จำนวนและร้อยละของสถานประกอบการอุตสาหกรรมผลิต จำนวนตามประเทศที่มีการส่งผลิตภัณฑ์ไปจำหน่าย และขนาดของสถานประกอบการ

TABLE 10 NUMBER AND PERCENTAGE OF MANUFACTURING ESTABLISHMENTS BY EXPORTED COUNTRY OF PRODUCT AND SIZE OF ESTABLISHMENT

ขนาดของสถานประกอบการ	จำนวนสถานประกอบการ		ไม่มีการส่งออก		มีการส่งออก		ประเทศที่ส่งออก										Total				
	Number of establishments		No export		Export		เกาหลี		ญี่ปุ่น		ไต้หวัน		สิงคโปร์		สหรัฐอเมริกา			ประเทศอื่นๆ		Size of establishment	
	จำนวน	ร้อยละ	จำนวน	ร้อยละ	จำนวน	ร้อยละ	จำนวน	ร้อยละ	จำนวน	ร้อยละ	จำนวน	ร้อยละ	จำนวน	ร้อยละ	จำนวน	ร้อยละ		จำนวน	ร้อยละ		
รวม	1,155	100.0	1,151	99.7	4	0.3	-	-	-	-	-	-	2	50.0	-	-	1	25.0	1	25.0	
1-15 คน	1,103	100.0	1,103	100.0	-	-	-	-	-	-	-	-	-	-	-	-	-	-	-	-	1-15 persons
16-25 คน	22	100.0	22	100.0	-	-	-	-	-	-	-	-	-	-	-	-	-	-	-	-	16-25 persons
26-30 คน	2	100.0	2	100.0	-	-	-	-	-	-	-	-	-	-	-	-	-	-	-	-	26-30 persons
31-50 คน	13	100.0	13	100.0	-	-	-	-	-	-	-	-	-	-	-	-	-	-	-	-	31-50 persons
51-200 คน	11	100.0	8	72.7	3	27.3	-	-	-	-	-	-	2	66.7	-	-	-	-	1	33.3	51-200 persons
มากกว่า 200 คน	4	100.0	3	75.0	1	25.0	-	-	-	-	-	-	-	-	-	-	1	100.0	-	-	More than 200 persons

ที่มา : สำนักงานสถิติแห่งชาติ กระทรวงเทคโนโลยีสารสนเทศและการสื่อสาร

Source : The 2007 Industrial Census, Phangnga Province, National Statistical Office, Ministry of Information and Communication Technology

ตาราง 11 มูลค่าการใช้วัตถุดิบหรือวัสดุประกอบการผลิตที่มาจากต่างประเทศ จำนวนและร้อยละของสถานประกอบการผลิต จำนวนตามการใช้วัตถุดิบ และขนาดของสถานประกอบการ

TABLE 11 VALUE OF IMPORTED MATERIALS AND COMPONENTS, NUMBER AND PERCENTAGE OF MANUFACTURING ESTABLISHMENTS BY USE OF IMPORTED MATERIALS AND SIZE OF ESTABLISHMENT

ขนาดของสถานประกอบการ	จำนวนสถานประกอบการ		ร้อยละของวัตถุดิบหรือวัสดุประกอบที่มาจากต่างประเทศ										มูลค่าการใช้วัตถุดิบ		Size of establishment						
	จำนวน	ร้อยละ	< 10	10 - 19	20 - 29	30 - 39	40 - 49	50 - 59	60 - 69	70 - 79	80 - 89	90 - 99	100	Value of imported materials and components							
	Number	%	Number	%	Number	%	Number	%	Number	%	Number	%	Number	%							
รวม	1,155	100.0	1,148	99.4	7	0.6	-	-	-	-	-	-	-	-	1	14.3	1	14.3	2,922,820	Total	
1-15 คน	1,103	100.0	1,099	99.6	4	0.4	-	-	-	-	-	-	-	-	-	-	-	-	203,200	1-15 persons	
16-25 คน	22	100.0	21	95.5	1	4.6	-	-	-	-	-	-	-	-	-	-	-	1	####	1,080,000	16-25 persons
26-30 คน	2	100.0	2	100.0	-	-	-	-	-	-	-	-	-	-	-	-	-	-	-	-	26-30 persons
31-50 คน	13	100.0	13	100.0	-	-	-	-	-	-	-	-	-	-	-	-	-	-	-	-	31-50 persons
51-200 คน	11	100.0	10	90.9	1	9.1	-	-	-	-	-	-	-	-	-	-	-	1	####	19,297,220	51-200 persons
มากกว่า 200 คน	4	100.0	3	75.0	1	25.0	-	-	-	-	-	-	-	-	-	-	-	1	100.0	8,642,400	More than 200 persons

ที่มา : สำนักสถิติแห่งชาติ กระทรวงเทคโนโลยีสารสนเทศและการสื่อสาร

Source : The 2007 Industrial Census, Phangnga Province, National Statistical Office, Ministry of Information and Communication Technology

ตาราง 12 จำนวนและร้อยละของสถานประกอบการผลิต จำนวนตามอัตราการใช้กำลังการผลิตปี 2549 และขนาดของสถานประกอบการ

TABLE 12 NUMBER AND PERCENTAGE OF MANUFACTURING ESTABLISHMENTS BY PERCENTAGE OF CAPACITY UTILIZATION IN 2006 AND SIZE OF ESTABLISHMENT

ขนาดของสถานประกอบการ	จำนวนสถานประกอบการ													เฉลี่ยต่อสถาน- ประกอบการ		Size of establishment								
	อัตราการใช้กำลังการผลิตปี 2549													Average per establishment										
	Percentage of capacity utilization in 2006																							
จำนวน ร้อยละ	< 10	10 - 19	20 - 29	30 - 39	40 - 49	50 - 59	60 - 69	70 - 79	80 - 89	90 - 99	≥ 100	Number	%	Number	%	Total								
รวม	1,155	100.0	-	-	11	1.0	10	0.9	6	0.5	41	3.5	20	1.7	46	4.0	39	3.4	18	1.6	964	83.4	93.9	
1-15 คน	1,103	100.0	-	-	11	1.0	10	0.9	6	0.5	34	3.1	14	1.3	41	3.7	24	2.2	17	1.5	946	85.8	94.6	
16-25 คน	22	100.0	-	-	-	-	-	-	-	2	9.1	3	13.7	3	13.6	5	22.7	-	-	-	9	40.9	81.8	
26-30 คน	2	100.0	-	-	-	-	-	-	-	1	50.0	-	-	-	-	-	-	-	-	-	1	50.0	75.0	
31-50 คน	13	100.0	-	-	-	-	-	-	-	4	30.7	2	15.4	2	15.4	3	23.1	1	7.7	1	7.7	1	7.7	68.5
51-200 คน	11	100.0	-	-	-	-	-	-	-	-	-	-	1	9.0	-	5	45.5	-	-	-	5	45.5	88.4	
มากกว่า 200 คน	4	100.0	-	-	-	-	-	-	-	-	-	-	-	-	-	2	50.0	-	-	-	2	50.0	91.3	

ที่มา : สำนักงานสถิติแห่งชาติ กระทรวงเทคโนโลยีสารสนเทศและการสื่อสาร

Source : The 2007 Industrial Census, Phangnga Province, National Statistical Office, Ministry of Information and Communication Technology

ตอนที่ 3 ข้อมูลทั่วไปของสถานประกอบการ
จำแนกตามหมวดอุตสาหกรรม

สารบัญตารางสถิติ

- ตอนที่ 3 ข้อมูลทั่วไปของสถานประกอบการ จำแนกตามหมวดอุตสาหกรรม
- ตาราง 1 จำนวนและร้อยละของสถานประกอบการอุตสาหกรรมการผลิต จำแนกตามรูปแบบการจัดตั้งตามกฎหมาย และหมวดอุตสาหกรรม
- ตาราง 2 จำนวนและร้อยละของสถานประกอบการอุตสาหกรรมการผลิต จำแนกตามรูปแบบการจัดตั้งทางเศรษฐกิจ และหมวดอุตสาหกรรม
- ตาราง 3 จำนวนและร้อยละของสถานประกอบการอุตสาหกรรมการผลิต จำแนกตามระยะเวลาในการดำเนินงาน และหมวดอุตสาหกรรม
- ตาราง 4 จำนวนและร้อยละของสถานประกอบการอุตสาหกรรมการผลิต จำแนกตามระยะเวลาการผลิตในปี 2549 และหมวดอุตสาหกรรม
- ตาราง 5 มูลค่าเงินลงทุนจดทะเบียน จำนวนและร้อยละของสถานประกอบการอุตสาหกรรมการผลิต จำแนกตามมูลค่าทุนจดทะเบียน และหมวดอุตสาหกรรม
- ตาราง 6 มูลค่าเงินทุนที่ต่างประเทศร่วมลงทุนหรือถือหุ้นจำนวนและร้อยละของสถานประกอบการอุตสาหกรรมการผลิต จำแนกตามสัดส่วนของการร่วมลงทุนหรือถือหุ้นของต่างประเทศ และหมวดอุตสาหกรรม
- ตาราง 7 จำนวนและร้อยละของสถานประกอบการอุตสาหกรรมการผลิตที่ต่างประเทศร่วมลงทุน จำแนกตามประเทศร่วมลงทุนหรือถือหุ้นมากที่สุดเป็นอันดับหนึ่ง และหมวดอุตสาหกรรม
- ตาราง 7.1 จำนวนและร้อยละของสถานประกอบการอุตสาหกรรมการผลิตที่ต่างประเทศร่วมลงทุน จำแนกตามประเทศร่วมลงทุนหรือถือหุ้นมากที่สุดเป็นอันดับสอง และหมวดอุตสาหกรรม
- ตาราง 7.2 จำนวนและร้อยละของสถานประกอบการอุตสาหกรรมการผลิตที่ต่างประเทศร่วมลงทุน จำแนกตามประเทศร่วมลงทุนหรือถือหุ้นมากที่สุดเป็นอันดับสาม และหมวดอุตสาหกรรม
- ตาราง 8 จำนวนและร้อยละของสถานประกอบการอุตสาหกรรมการผลิต จำแนกตามการส่งเสริมการลงทุน จากสำนักงานคณะกรรมการส่งเสริมการลงทุน และหมวดอุตสาหกรรม
- ตาราง 9 มูลค่าการส่งออก จำนวนและร้อยละของสถานประกอบการอุตสาหกรรมการผลิต จำแนกตามร้อยละของการส่งออกผลผลิตออกไปจำหน่ายต่างประเทศและหมวดอุตสาหกรรม
- ตาราง 10 จำนวนและร้อยละของสถานประกอบการอุตสาหกรรมการผลิต จำแนกตามประเทศที่มีการส่งผลผลิตไปจำหน่าย และหมวดอุตสาหกรรม
- ตาราง 11 มูลค่าการใช้วัตถุดิบหรือวัสดุประกอบการผลิตที่มาจากต่างประเทศ จำนวนและร้อยละของสถานประกอบการอุตสาหกรรมการผลิตจำแนกตามการใช้วัตถุดิบฯ และหมวดอุตสาหกรรม
- ตาราง 12 จำนวนและร้อยละของสถานประกอบการอุตสาหกรรมการผลิต จำแนกตามอัตราการใช้กำลังการผลิตต่อปี 2549 และหมวดอุตสาหกรรม

ตาราง 1 จำนวนและร้อยละของสถานประกอบการอุตสาหกรรมผลิต จำนวนตามรูปแบบการจัดตั้งตามกฎหมาย และหมวดอุตสาหกรรม

TABLE 1 NUMBER AND PERCENTAGE OF MANUFACTURING ESTABLISHMENTS BY FORM OF LEGAL ORGANIZATION AND DIVISION OF INDUSTRY

รหัส Code	หมวดอุตสาหกรรม	จำนวนสถาน- ประกอบการ		ส่วนบุคคล		หุ้นส่วนสามัญ		บริษัทจำกัด		ส่วนราชการ		สหกรณ์		อื่นๆ	
		จำนวน	%	Individual proprietor	%	นิติบุคคล	%	บริษัทจำกัด(มหาชน)	%	รัฐวิสาหกิจ	%	Cooperatives	%	Others	%
		จำนวน	%	จำนวน	%	จำนวน	%	จำนวน	%	จำนวน	%	จำนวน	%	จำนวน	%
รวม		1,155	100.0	1,080	93.5	19	1.6	32	2.8	4	0.4	-	-	20	1.7
15	การผลิตผลิตภัณฑ์อาหารและเครื่องดื่ม	309	100.0	279	90.3	11	3.6	11	3.6	-	-	-	-	8	2.5
16	การผลิตผลิตภัณฑ์ยาสูบ	49	100.0	49	100.0	-	-	-	-	-	-	-	-	-	-
17	การผลิตสิ่งทอ	34	100.0	28	82.3	-	-	-	-	2	5.9	-	-	4	11.8
18	การผลิตเครื่องแต่งกาย รวมทั้งการตกแต่งและซ่อมสินค้า	234	100.0	233	99.6	-	-	1	0.4	-	-	-	-	-	-
19	การฟอกและตกแต่งหนังฟอก รวมทั้งการผลิตกระเป๋าเดินทาง กระเป๋าถือ อานม้า เครื่องทียวมถาก และรองเท้า	1	100.0	1	100.0	-	-	-	-	-	-	-	-	-	-
20	การผลิตไม้และผลิตภัณฑ์จากไม้และไม้ก๊อก ยกเว้น เฟอร์นิเจอร์ รวมทั้งการผลิตสิ่งของที่ทำจากฟางและวัสดุจากสานอื่นๆ	79	100.0	64	81.0	2	2.5	11	14.0	-	-	-	-	2	2.5
21	การผลิตกระดาษและผลิตภัณฑ์กระดาษ	1	100.0	-	-	-	-	-	-	-	-	-	-	1	###
22	การพิมพ์โฆษณา การพิมพ์ และการทำสำเนาสิ่งบันทึก	9	100.0	9	100.0	-	-	-	-	-	-	-	-	-	-
24	การผลิตเคมีภัณฑ์และผลิตภัณฑ์เคมี	3	100.0	-	-	-	-	-	-	-	-	-	-	3	###
25	การผลิตเคมีภัณฑ์ยางและพลาสติก	11	100.0	9	81.8	-	-	2	18.2	-	-	-	-	-	-
26	การผลิตผลิตภัณฑ์จากแร่โอโลหะ	65	100.0	53	81.6	6	9.2	6	9.2	-	-	-	-	-	-
27	การผลิตโลหะขั้นมูลฐาน	1	100.0	1	100.0	-	-	-	-	-	-	-	-	-	-
28	การผลิตผลิตภัณฑ์ที่ทำจากโลหะประดิษฐ์ ยกเว้นเครื่องจักรและอุปกรณ์	166	100.0	165	99.4	-	-	1	0.6	-	-	-	-	-	-
29	การผลิตเครื่องจักรและอุปกรณ์ ซึ่งมีได้จัดประเภทไว้ในที่อื่น	27	100.0	27	100.0	-	-	-	-	-	-	-	-	-	-
31	การผลิตเครื่องจักรและเครื่องอุปกรณ์ไฟฟ้า ซึ่งมีได้จัดประเภทไว้ในที่	4	100.0	4	100.0	-	-	-	-	-	-	-	-	-	-
32	การผลิตอุปกรณ์และเครื่องอุปกรณ์วิทยุ โทรทัศน์ และการสื่อสาร	3	100.0	3	100.0	-	-	-	-	-	-	-	-	-	-
35	การผลิตเครื่องอุปกรณ์การขนส่งอื่นๆ	11	100.0	11	100.0	-	-	-	-	-	-	-	-	-	-
36	การผลิตเฟอร์นิเจอร์ รวมทั้งการผลิตซึ่งมีได้จัดประเภทไว้ในที่อื่น	148	100.0	144	97.2	-	-	-	-	2	1.4	-	-	2	1.4

ที่มา : สำมะโนอุตสาหกรรม พ.ศ.2550 จังหวัด พังงา สำนักงานสถิติแห่งชาติ กระทรวงเทคโนโลยีสารสนเทศและการสื่อสาร

Source : The 2007 Industrial Census, Phangnga Province, National Statistical Office, Ministry of Information and Communication Technology

ตาราง 2 จำนวนและร้อยละของสถานประกอบการอุตสาหกรรมผลิต จำนวนตามรูปแบบการจัดตั้งทางเศรษฐกิจ และหมวดอุตสาหกรรม

TABLE 2 NUMBER AND PERCENTAGE OF MANUFACTURING ESTABLISHMENTS BY FORM OF ECONOMIC ORGANIZATION AND DIVISION OF INDUSTRY

รหัส Code	หมวดอุตสาหกรรม	จำนวนสถานประกอบการสำนักงานใหญ่ สำนักงานใหญ่ สำนักงานสาขา										Division of Industry		
		จำนวน		ร้อยละ		จำนวน		ร้อยละ		จำนวน			ร้อยละ	
		Number	%	Number	%	Number	%	Number	%	Number	%		Number	%
รวม		1,155	100.0	1,146	99.2	2	0.2	7	0.6				Total	
15	การผลิตผลิตภัณฑ์อาหารและเครื่องดื่ม	309	100.0	307	99.4	2	0.6	-	-				Manufacture of food products and beverages	
16	การผลิตผลิตภัณฑ์ยาสูบ	49	100.0	49	100.0	-	-	-	-				Manufacture of tobacco products	
17	การผลิตสิ่งทอ	34	100.0	34	100.0	-	-	-	-				Manufacture of textiles	
18	การผลิตเครื่องแต่งกาย รวมทั้งการตกแต่งและย้อมสีขนสัตว์	234	100.0	234	100.0	-	-	-	-				Manufacture of wearing apparel; dressing and dyeing of fur	
19	การฟอกและตกแต่งหนังฟอก รวมทั้งการผลิตกระเป๋าเดินทาง กระเป๋าถือ อนามัย เครื่องเขียนฉาก และรองเท้า	1	100.0	1	100.0	-	-	-	-				Tanning and dressing of leather; manufacture of luggage, handbags, saddlery, harness and footwear	
20	การผลิตไม้และผลิตภัณฑ์จากไม้และไม่ถือกอก ยกเว้น เฟอร์นิเจอร์ รวมทั้งการผลิตสิ่งของที่ทำจากฟางและวัสดุที่คล้ายกัน	79	100.0	75	94.9	-	-	4	5.1				Manufacture of wood and of products of wood and cork, except furniture; manufacture of articles of straw and plaiting materials	
21	การผลิตกระดาษและผลิตภัณฑ์กระดาษ	1	100.0	1	100.0	-	-	-	-				Manufacture of paper and paper products	
22	การพิมพ์โฆษณา การพิมพ์ และการทำสำเนาสื่อบันทึก	9	100.0	9	100.0	-	-	-	-				Publishing, printing and reproduction of recorded media	
24	การผลิตเคมีภัณฑ์และผลิตภัณฑ์เคมี	3	100.0	3	100.0	-	-	-	-				Manufacture of chemicals and chemical products	
25	การผลิตเคมีภัณฑ์ยางและพลาสติก	11	100.0	11	100.0	-	-	-	-				Manufacture of rubber and plastics products	
26	การผลิตผลิตภัณฑ์จากแร่โลหะ	65	100.0	62	95.4	-	-	3	4.6				Manufacture of other non-metallic mineral products	
27	การผลิตโลหะขั้นมูลฐาน	1	100.0	1	100.0	-	-	-	-				Manufacture of basic metals	
28	การผลิตผลิตภัณฑ์ที่ทำจากโลหะประดิษฐ์ ยกเว้นเครื่องจักรและอุปกรณ์	166	100.0	166	100.0	-	-	-	-				Manufacture of fabricated metal products, except machinery and equipment	
29	การผลิตเครื่องจักรและอุปกรณ์ ซึ่งมีได้จัดประเภทไว้ในที่อื่น	27	100.0	27	100.0	-	-	-	-				Manufacture of machinery and equipment n.e.c.	
31	การผลิตเครื่องจักรและอุปกรณ์ไฟฟ้า ซึ่งมีได้จัดประเภทไว้ในที่อื่น	4	100.0	4	100.0	-	-	-	-				Manufacture of electrical machinery and apparatus n.e.c.	
32	การผลิตอุปกรณ์และเครื่องอุปกรณ์วิทยุ โทรทัศน์ และการสื่อสาร	3	100.0	3	100.0	-	-	-	-				Manufacture of radio, television and communication equipment and apparatus	
35	การผลิตเครื่องอุปกรณ์การขนส่งอื่น ๆ	11	100.0	11	100.0	-	-	-	-				Manufacture of other transport equipment	
36	การผลิตเฟอร์นิเจอร์ รวมทั้งการผลิตซึ่งมิได้จัดประเภทไว้ในที่อื่น	148	100.0	148	100.0	-	-	-	-				Manufacture of furniture; manufacturing n.e.c.	

ที่มา : สำนักอุตสาหกรรม พ.ศ.2550 จังหวัด พังงา สำนักงานสถิติแห่งชาติ กระทรวงเทคโนโลยีสารสนเทศและการสื่อสาร

Source : The 2007 Industrial Census, Phangnga Province, National Statistical Office, Ministry of Information and Communication Technology

ตาราง 3 จำนวนและร้อยละของสถานประกอบการอุตสาหกรรมผลิต จำนวนตามระยะเวลาในการดำเนินงาน และหมวดอุตสาหกรรม

TABLE 3 NUMBER AND PERCENTAGE OF MANUFACTURING ESTABLISHMENTS BY PERIOD OF OPERATION AND DIVISION OF INDUSTRY

รหัส Code	หมวดอุตสาหกรรม	จำนวนสถานประกอบการ		ระยะเวลาในการดำเนินงาน (ปี) Period of operation (Year)												Division of Industry
		Number of establishments		< 5		5 - 9		10 - 19		20 - 29		≥ 30				
		จำนวน Number	ร้อยละ %	จำนวน Number	ร้อยละ %	จำนวน Number	ร้อยละ %	จำนวน Number	ร้อยละ %	จำนวน Number	ร้อยละ %	จำนวน Number	ร้อยละ %			
	รวม	1,155	100.0	286	24.8	206	17.9	413	35.8	167	14.5	83	7.2	Total		
15	การผลิตผลิตภัณฑ์อาหารและเครื่องดื่ม	309	100.0	83	26.9	57	18.4	89	28.8	32	10.4	48	15.5	Manufacture of food products and beverages		
16	การผลิตผลิตภัณฑ์ยาสูบ	49	100.0	-	-	16	32.7	24	49.0	6	12.2	3	6.1	Manufacture of tobacco products		
17	การผลิตสิ่งทอ	34	100.0	19	55.9	6	17.7	2	5.9	6	17.6	1	2.9	Manufacture of textiles		
18	การผลิตเครื่องแต่งกาย รวมทั้งการตกแต่งและย้อมสีขนสัตว์	234	100.0	42	18.0	21	9.0	99	42.3	67	28.6	5	2.1	Manufacture of wearing apparel; dressing and dyeing of fur		
19	การฟอกและตกแต่งหนังฟอก รวมทั้งการผลิตกระเป๋าเดินทาง กระเป๋าถือ อานม้า เครื่องพี่ชมา และรองเท้า	1	100.0	-	-	-	-	1	100.0	-	-	-	-	Tanning and dressing of leather; manufacture of luggage, handbags, saddlery, harness and footwear		
20	การผลิตไม้และผลิตภัณฑ์จากไม้และไม้ก๊อก ยกเว้น เฟอร์นิเจอร์ รวมทั้งการผลิตสิ่งของที่ทำจากฟางและวัสดุจากสัตว์อื่น ๆ	79	100.0	24	30.4	18	22.8	28	35.4	6	7.6	3	3.8	Manufacture of wood and of products of wood and cork, except furniture; manufacture of articles of straw and plaiting materials		
21	การผลิตกระดาษและผลิตภัณฑ์กระดาษ	1	100.0	1	100.0	-	-	-	-	-	-	-	-	Manufacture of paper and paper products		
22	การพิมพ์โฆษณา การพิมพ์ และการทำสำเนาสื่อบันทึก	9	100.0	3	33.4	2	22.2	2	22.2	-	-	2	22.2	Publishing, printing and reproduction of recorded media		
24	การผลิตเคมีภัณฑ์และผลิตภัณฑ์เคมี	3	100.0	2	66.7	1	33.3	-	-	-	-	-	-	Manufacture of chemicals and chemical products		
25	การผลิตเคมีภัณฑ์ยางและพลาสติก	11	100.0	4	36.4	-	-	7	63.6	-	-	-	-	Manufacture of rubber and plastics products		
26	การผลิตผลิตภัณฑ์จากแร่โลหะ	65	100.0	27	41.5	16	24.6	15	23.1	7	10.8	-	-	Manufacture of other non-metallic mineral products		
27	การผลิตโลหะขั้นมูลฐาน	1	100.0	-	-	-	-	-	-	-	-	1	100.0	Manufacture of basic metals		
28	การผลิตผลิตภัณฑ์ที่ทำจากโลหะประดิษฐ์ ยกเว้นเครื่องจักรและอุปกรณ์	166	100.0	43	25.9	30	18.1	64	38.5	23	13.9	6	3.6	Manufacture of fabricated metal products, except machinery and equipment		
29	การผลิตเครื่องจักรและอุปกรณ์ ซึ่งมีได้จัดประเภทไว้ในที่อื่น	27	100.0	9	33.4	4	14.8	7	25.9	7	25.9	-	-	Manufacture of machinery and equipment n.e.c.		
31	การผลิตเครื่องจักรและเครื่องอุปกรณ์ไฟฟ้า ซึ่งมีได้จัดประเภทไว้ในที่อื่น	4	100.0	1	25.0	3	75.0	-	-	-	-	-	-	Manufacture of electrical machinery and apparatus n.e.c.		
32	การผลิตอุปกรณ์และเครื่องอุปกรณ์วิทยุ โทรทัศน์ และการสื่อสาร	3	100.0	2	66.7	1	33.3	-	-	-	-	-	-	Manufacture of radio, television and communication equipment and apparatus		
35	การผลิตเครื่องอุปกรณ์การขนส่งอื่น ๆ	11	100.0	-	-	-	-	8	72.7	-	-	3	27.3	Manufacture of other transport equipment		
36	การผลิตเฟอร์นิเจอร์ รวมทั้งการผลิตซึ่งมิได้จัดประเภทไว้ในที่อื่น	148	100.0	26	17.6	31	20.9	67	45.3	13	8.8	11	7.4	Manufacture of furniture; manufacturing n.e.c.		

ที่มา : สำมะโนอุตสาหกรรม พ.ศ.2550 จังหวัด พังงา สำนักงานสถิติแห่งชาติ กระทรวงเทคโนโลยีสารสนเทศและการสื่อสาร

Source : The 2007 Industrial Census, Phangnga Province, National Statistical Office, Ministry of Information and Communication Technology

ตาราง 4 จำนวนและร้อยละของสถานประกอบการอุตสาหกรรมผลิต จำนวนตามระยะเวลาการผลิตในปี 2549 และขนาดอุตสาหกรรม
TABLE 4 NUMBER AND PERCENTAGE OF MANUFACTURING ESTABLISHMENTS BY PERIOD OF OPERATION IN 2006 AND DIVISION OF INDUSTRY

รหัส Code	ขนาดอุตสาหกรรม	ระยะเวลาการผลิต Period of operation in 2006												Division of Industry				
		จำนวนสถานประกอบการ		เดือน Months			ชั่วโมง Hours per day			Total								
		จำนวน Number	ร้อยละ %	จำนวน Number	ร้อยละ %	จำนวน Number	ร้อยละ %	จำนวน Number	ร้อยละ %		จำนวน Number	ร้อยละ %	จำนวน Number		ร้อยละ %			
1,155	100.0	6	0.5	88	7.6	45	3.9	1,016	88.0	574	49.7	535	46.3	46	4.0	Total		
15	การผลิตผลิตภัณฑ์อาหารและเครื่องดื่ม	309	100.0	-	-	19	6.1	5	1.6	285	92.3	176	57.0	108	34.9	25	8.1	Manufacture of food products and beverages
16	การผลิตผลิตภัณฑ์ยาสูบ	49	100.0	-	-	-	-	49	100.0	43	87.9	2	4.1	4	8.2	-	Manufacture of tobacco products	
17	การผลิตสิ่งทอ	34	100.0	-	-	5	14.7	3	8.8	26	76.5	14	41.2	20	58.8	-	Manufacture of textiles	
18	การผลิตเครื่องแต่งกาย รวมทั้งการตกแต่งและซ่อมเสื้อผ้า	234	100.0	-	-	5	2.1	17	7.3	212	90.6	128	54.7	106	45.3	-	Manufacture of wearing apparel; dressing and dyeing of fur	
19	การฟอกและตกแต่งหนังฟอก รวมทั้งการผลิตกระเป๋าเดินทาง กระเป๋าถือ อานม้า เครื่องเขียน และรองเท้า	1	100.0	-	-	-	-	1	100.0	-	-	-	-	1	100.0	-	Tanning and dressing of leather; manufacture of luggage, handbags, saddlery, harness and footwear	
20	การผลิตไม้และผลิตภัณฑ์จากไม้และไม้ก๊อก ยกเว้น เฟอร์นิเจอร์ รวมทั้งการผลิตสิ่งของที่ทำจากฟางและวัสดุจากสานอื่นๆ	79	100.0	-	-	4	5.1	-	-	75	94.9	25	31.7	43	54.4	11	13.9	Manufacture of wood and of products of wood and cork, except furniture; manufacture of articles of straw and plaiting materials
21	การผลิตกระดาษและผลิตภัณฑ์กระดาษ	1	100.0	-	-	-	-	1	100.0	-	-	-	-	1	100.0	-	Manufacture of paper and paper products	
22	การพิมพ์ (โฆษณา) การพิมพ์ และการทำสำเนาสื่ออิเล็กทรอนิกส์	9	100.0	-	-	-	-	9	100.0	-	-	-	5	55.6	4	44.4	Publishing, printing and reproduction of recorded media	
24	การผลิตเคมีภัณฑ์และผลิตภัณฑ์เคมี	3	100.0	3	100.0	-	-	-	-	-	-	3	100.0	-	-	-	Manufacture of chemicals and chemical products	
25	การผลิตเคมีภัณฑ์และพลาสติก	11	100.0	3	27.3	-	-	2	18.2	6	54.5	4	36.4	7	63.6	-	Manufacture of rubber and plastics products	
26	การผลิตผลิตภัณฑ์จากแร่โลหะ	65	100.0	-	-	5	7.7	-	-	60	92.3	17	26.2	48	73.8	-	Manufacture of other non-metallic mineral products	
27	การผลิตโลหะขั้นมูลฐาน	1	100.0	-	-	-	-	-	-	1	100.0	-	-	1	100.0	-	Manufacture of basic metals	
28	การผลิตผลิตภัณฑ์ที่ทำจากโลหะประดิษฐ์ ยกเว้น เครื่องจักรและอุปกรณ์	166	100.0	-	-	13	7.8	3	1.8	150	90.4	30	18.1	136	81.9	-	Manufacture of fabricated metal products, except machinery and equipment	
29	การผลิตเครื่องจักรและอุปกรณ์ ซึ่งมีได้จัดประเภทไว้ในที่อื่น	27	100.0	-	-	5	18.5	-	-	22	81.5	17	63.0	10	37.0	-	Manufacture of machinery and equipment n.e.c.	
31	การผลิตเครื่องจักรและเครื่องอุปโภคไฟฟ้า ซึ่งมีได้จัดประเภทไว้ในที่อื่น	4	100.0	-	-	-	-	-	-	4	100.0	2	50.0	2	50.0	-	Manufacture of electrical machinery and apparatus n.e.c.	
32	การผลิตอุปกรณ์และเครื่องอุปโภควิทยุ โทรทัศน์ และการสื่อสาร	3	100.0	-	-	-	-	-	-	3	100.0	1	33.3	2	66.7	-	Manufacture of radio, television and communication equipment and apparatus	
35	การผลิตเครื่องอุปโภคและการขนส่งอื่นๆ	11	100.0	-	-	6	54.5	-	-	5	45.5	-	-	9	81.8	2	18.2	Manufacture of other transport equipment
36	การผลิตเฟอร์นิเจอร์ รวมทั้งการผลิตซึ่งมีได้จัดประเภทไว้ในที่อื่น	148	100.0	-	-	26	17.6	14	9.4	108	73.0	114	77.0	34	23.0	-	Manufacture of furniture; manufacturing n.e.c.	

ที่มา : สำมะโนอุตสาหกรรม พ.ศ.2550 จังหวัด พังงา สำนักงานสถิติแห่งชาติ กระทรวงเทคโนโลยีสารสนเทศและการสื่อสาร

Source : The 2007 Industrial Census, Phangnga Province, National Statistical Office, Ministry of Information and Communication Technology

ตาราง 5 มูลค่าเงินลงทุนจดทะเบียน จำนวนและร้อยละของสถานประกอบการอุตสาหกรรมผลิต จำนวนตามมูลค่าจดทะเบียน และขนาดอุตสาหกรรม

TABLE 5 VALUE OF REGISTERED CAPITAL, NUMBER AND PERCENTAGE OF MANUFACTURING ESTABLISHMENTS BY VALUE OF REGISTERED CAPITAL AND DIVISION OF INDUSTRY

รหัส Code	หมวดอุตสาหกรรม Division of Industry	จำนวนสถานประกอบการที่ไม่จดทะเบียน		มูลค่าทุนจดทะเบียน (ล้านบาท) Registered capital (Million baht)										มูลค่าเงินลงทุน จดทะเบียน Value of registered capital												
		No value of registered capital		<1		1-9		10-49		50-99		100-199			200-499		500-999		≥1,000							
		จำนวน จำนวน Number	ร้อยละ ร้อยละ %	จำนวน จำนวน Number	ร้อยละ ร้อยละ %	จำนวน จำนวน Number	ร้อยละ ร้อยละ %	จำนวน จำนวน Number	ร้อยละ ร้อยละ %	จำนวน จำนวน Number	ร้อยละ ร้อยละ %	จำนวน จำนวน Number	ร้อยละ ร้อยละ %		จำนวน จำนวน Number	ร้อยละ ร้อยละ %	จำนวน จำนวน Number	ร้อยละ ร้อยละ %	จำนวน จำนวน Number	ร้อยละ ร้อยละ %						
		1,155	100.0	1,111	96.2	44	3.8	1	2.3	30	68.1	7	15.9	4	9.1	1	2.3	-	-	1	2.3	-	-	1,081,500,000	Total	
15	การผลิตภัตตาคารและเครื่องดื่ม	309	100.0	287	92.9	22	7.1	-	-	17	77.3	4	18.2	1	4.5	-	-	-	-	-	-	-	-	178,000,000	Manufacture of food products and beverages	
16	การผลิตเครื่องดื่มขบ	49	100.0	49	100.0	-	-	-	-	-	-	-	-	-	-	-	-	-	-	-	-	-	-	-	Manufacture of tobacco products	
17	การผลิตสิ่งทอ	34	100.0	34	100.0	-	-	-	-	-	-	-	-	-	-	-	-	-	-	-	-	-	-	-	Manufacture of textiles	
18	การผลิตเครื่องแต่งกายรวมทั้งการตกแต่งและย้อมสีขนสัตว์	234	100.0	233	99.6	1	0.4	-	-	-	-	-	-	1	100.0	-	-	-	-	-	-	-	-	75,000,000	Manufacture of wearing apparel; dressing and dyeing of fur	
19	การผลิตเครื่องหนังรองเท้า รวมทั้งการผลิตกระเป๋าเดินทาง กระเป๋าถือ อานม้า เครื่องเขียน และรองเท้า	1	100.0	1	100.0	-	-	-	-	-	-	-	-	-	-	-	-	-	-	-	-	-	-	-	Tanning and dressing of leather; manufacture of luggage, handbags, saddlery, harness and footwear	
20	การผลิตไม้และผลิตภัณฑ์จากไม้และไม้ไผ่ ไม้ไผ่ และไม้ไผ่อัดรวมทั้งการแปรรูปไม้	79	100.0	70	88.6	9	11.4	-	-	5	55.6	1	11.1	1	11.1	1	11.1	-	-	1	11.1	-	-	716,000,000	Manufacture of wood and of products of wood and cork, except furniture; manufacture of articles of straw and plaiting materials	
21	การผลิตกระดาษและผลิตภัณฑ์กระดาษ	1	100.0	1	100.0	-	-	-	-	-	-	-	-	-	-	-	-	-	-	-	-	-	-	-	Manufacture of paper and paper products	
22	การผลิตฟิล์มและแผ่นถ่ายภาพ การพิมพ์ และการทำแผ่นอัดบันทึก	9	100.0	9	100.0	-	-	-	-	-	-	-	-	-	-	-	-	-	-	-	-	-	-	-	Publishing, printing and reproduction of recorded media	
24	การผลิตเคมีภัณฑ์และผลิตภัณฑ์เคมี	3	100.0	3	100.0	-	-	-	-	-	-	-	-	-	-	-	-	-	-	-	-	-	-	-	Manufacture of chemicals and chemical products	
25	การผลิตเครื่องมือช่างและพลาสติก	11	100.0	9	81.8	2	18.2	-	-	1	50.0	-	-	1	50.0	-	-	-	-	-	-	-	-	55,000,000	Manufacture of rubber and plastics products	
26	การผลิตเหล็กหล่อและเหล็ก	65	100.0	56	86.2	9	13.8	-	-	7	77.8	2	22.2	-	-	-	-	-	-	-	-	-	-	-	57,000,000	Manufacture of other non-metallic mineral products
27	การผลิตโลหะขั้นมูลฐาน	1	100.0	1	100.0	-	-	-	-	-	-	-	-	-	-	-	-	-	-	-	-	-	-	-	-	Manufacture of basic metals
28	การผลิตเครื่องจักรที่ทำงานโดยใช้เครื่องยนต์ ยกเว้นเครื่องจักรและอุปกรณ์	166	100.0	165	99.4	1	0.6	1	100.0	-	-	-	-	-	-	-	-	-	-	-	-	-	-	504,000	Manufacture of fabricated metal products, except machinery and equipment	
29	การผลิตเครื่องจักรและอุปกรณ์ซึ่งมิได้จัดประเภทไว้ในที่อื่น	27	100.0	27	100.0	-	-	-	-	-	-	-	-	-	-	-	-	-	-	-	-	-	-	-	-	Manufacture of machinery and equipment n.e.c.
31	การผลิตเครื่องจักรและเครื่องอุปกรณ์ไฟฟ้า ซึ่งมีได้จัดประเภทไว้ในที่อื่น	4	100.0	4	100.0	-	-	-	-	-	-	-	-	-	-	-	-	-	-	-	-	-	-	-	-	Manufacture of electrical machinery and apparatus n.e.c.
32	การผลิตอุปกรณ์และเครื่องอุปกรณ์วิทยุ โทรทัศน์ และการสื่อสาร	3	100.0	3	100.0	-	-	-	-	-	-	-	-	-	-	-	-	-	-	-	-	-	-	-	-	Manufacture of radio, television and communication equipment and apparatus
35	การผลิตเครื่องอุปกรณ์การขนส่ง	11	100.0	11	100.0	-	-	-	-	-	-	-	-	-	-	-	-	-	-	-	-	-	-	-	-	Manufacture of other transport equipment
36	การผลิตเฟอร์นิเจอร์ รวมทั้งการผลิตชิ้นได้จัดประเภทไว้ในที่อื่น	148	100.0	148	100.0	-	-	-	-	-	-	-	-	-	-	-	-	-	-	-	-	-	-	-	-	Manufacture of furniture; manufacturing n.e.c.

ที่มา : สำนักงานอุตสาหกรรม น.ศ.2550 จังหวัด พังงา สำนักงานสถิติแห่งชาติ กระทรวงเทคโนโลยีสารสนเทศและการสื่อสาร
Source : The 2007 Industrial Census, Phangnga Province, National Statistical Office, Ministry of Information and Communication Technology

ตาราง 6 มูลค่าเงินลงทุนที่ต่างประเทศรวมลงทุนหรือถือหุ้น จำนวนและร้อยละของสถานประกอบการอุตสาหกรรมผลิต จำนวนตามสัดส่วนของการร่วมลงทุนหรือถือหุ้นของต่างประเทศ และหมวดอุตสาหกรรม

TABLE 6 VALUE OF FOREIGN INVESTMENT OR SHARE HOLDING, NUMBER AND PERCENTAGE OF MANUFACTURING ESTABLISHMENTS BY PROPORTION OF FOREIGN INVESTMENT OR SHARE HOLDING AND DIVISION OF INDUSTRY

รหัส Code	หมวดอุตสาหกรรม	จำนวนสถาน- ประกอบการ		ไม่มีต่างประเทศ		สัดส่วนของการร่วมลงทุนหรือถือหุ้น		มูลค่าเงินลงทุนที่ต่างประเทศ		Division of Industry			
		จำนวน ร้อยละ		รวม		Proportion of foreign investment or share holding		Value of foreign investment or share holding					
		จำนวน Number	ร้อยละ %	จำนวน Number	ร้อยละ %	< 10% Number	10 - 50% Number	> 50% Number	จำนวน Number		ร้อยละ %		
	รวม	1,155	100.0	1,154	99.9	1	0.1	-	-	1	100.0	74,250,000	Total
15	การผลิตผลิตภัณฑ์อาหารและเครื่องดื่ม	309	100.0	309	100.0	-	-	-	-	-	-	-	Manufacture of food products and beverages
16	การผลิตผลิตภัณฑ์ยาสูบ	49	100.0	49	100.0	-	-	-	-	-	-	-	Manufacture of tobacco products
17	การผลิตสิ่งทอ	34	100.0	34	100.0	-	-	-	-	-	-	-	Manufacture of textiles
18	การผลิตเครื่องแต่งกาย รวมทั้งการตกแต่งและอเนกประสงค์	234	100.0	233	99.6	1	0.4	-	-	1	100.0	74,250,000	Manufacture of wearing apparel; dressing and dyeing of fur
19	การฟอกและตกแต่งหนังฟอก รวมทั้งการผลิตกระเป๋าเดินทาง กระเป๋าถือ อานม้า เครื่องเป็นม้า และรองเท้า	1	100.0	1	100.0	-	-	-	-	-	-	-	Tanning and dressing of leather; manufacture of luggage, handbags, saddlery, harness and footwear
20	การผลิตไม้และผลิตภัณฑ์จากไม้และไม้ก๊อก ยกเว้น เฟอร์นิเจอร์ รวมทั้งการผลิตสิ่งของที่ทำจากฟางและวัสดุกลั่นอื่นๆ	79	100.0	79	100.0	-	-	-	-	-	-	-	Manufacture of wood and of products of wood and cork, except furniture; manufacture of articles of straw and plaiting materials
21	การผลิตกระดาษและผลิตภัณฑ์กระดาษ	1	100.0	1	100.0	-	-	-	-	-	-	-	Manufacture of paper and paper products
22	การพิมพ์โฆษณา การพิมพ์ และการทำสำเนาฉบับบันทึก	9	100.0	9	100.0	-	-	-	-	-	-	-	Publishing, printing and reproduction of recorded media
24	การผลิตเคมีภัณฑ์และผลิตภัณฑ์เคมี	3	100.0	3	100.0	-	-	-	-	-	-	-	Manufacture of chemicals and chemical products
25	การผลิตเคมีภัณฑ์ทางเภสัชศาสตร์	11	100.0	11	100.0	-	-	-	-	-	-	-	Manufacture of rubber and plastics products
26	การผลิตผลิตภัณฑ์จากยางหรือ โลหะ	65	100.0	65	100.0	-	-	-	-	-	-	-	Manufacture of other non-metallic mineral products
27	การผลิตโลหะขั้นมูลฐาน	1	100.0	1	100.0	-	-	-	-	-	-	-	Manufacture of basic metals
28	การผลิตผลิตภัณฑ์ที่ทำจากโลหะประติมากรรม เครื่องจักรและอุป	166	100.0	166	100.0	-	-	-	-	-	-	-	Manufacture of fabricated metal products, except machinery and equipment
29	การผลิตเครื่องจักรและอุปกรณ์ ซึ่งมีได้จัดประเภทไว้ในที่อื่น	27	100.0	27	100.0	-	-	-	-	-	-	-	Manufacture of machinery and equipment n.e.c.
31	การผลิตเครื่องจักรและอุปกรณ์ไฟฟ้า ซึ่งมีได้จัดประเภทไว้ใน	4	100.0	4	100.0	-	-	-	-	-	-	-	Manufacture of electrical machinery and apparatus n.e.c.
32	การผลิตอุปกรณ์และเครื่องอุปกรณวิทยุ โทรทัศน์ และการสื่อสาร	3	100.0	3	100.0	-	-	-	-	-	-	-	Manufacture of radio, television and communication equipment and apparatus
35	การผลิตเครื่องอุปกรณการขนส่งอื่นๆ	11	100.0	11	100.0	-	-	-	-	-	-	-	Manufacture of other transport equipment
36	การผลิตเฟอร์นิเจอร์ รวมทั้งการผลิตซึ่งมีได้จัดประเภทไว้ในที่อื่น	148	100.0	148	100.0	-	-	-	-	-	-	-	Manufacture of furniture; manufacturing n.e.c.

ที่มา : สำนักข้อมูลสารสนเทศจังหวัด พ.ศ.2550 จังหวัด พังงา สำนักงานสถิติแห่งชาติ กระทรวงเทคโนโลยีสารสนเทศและการสื่อสาร

Source : The 2007 Industrial Census, Phangnga Province, National Statistical Office, Ministry of Information and Communication Technology

ตาราง 7.2 จำนวนและร้อยละของสถานประกอบการอุตสาหกรรมผลิตที่ต่างประเทศลงทุน จำนวนตามประเทศร่วมลงทุนหรือถือหุ้นมากที่สุดเป็นอันดับสาม และหมวดอุตสาหกรรม

TABLE 7.2. NUMBER AND PERCENTAGE OF MANUFACTURING ESTABLISHMENTS WITH FOREIGN INVESTMENT BY THE THIRD COUNTRY WITH HIGHEST SHARE HOLDING AND DIVISION OF INDUSTRY

รหัส Code	หมวดอุตสาหกรรม	จำนวนสถานประกอบการ		ไม่มีการลงทุนจาก		มีการลงทุนจาก		ประเทศร่วมลงทุนหรือถือหุ้นมากที่สุดเป็นอันดับสาม		The third country with highest share holding		Division of Industry
		Number of establishments		No foreign investment		With foreign investment		Country in Europe		Other countries		
		จำนวน	ร้อยละ	จำนวน	ร้อยละ	จำนวน	ร้อยละ	จำนวน	ร้อยละ	จำนวน	ร้อยละ	
		1,155	100.0	1,154	99.9	1	0.1	-	-	-	-	Total
15	การผลิตเครื่องดื่มสุราและเครื่องดื่ม	309	100.0	309	100.0	-	-	-	-	-	-	Manufacture of food products and beverages
16	การผลิตผลิตภัณฑ์ยาสูบ	49	100.0	49	100.0	-	-	-	-	-	-	Manufacture of tobacco products
17	การผลิตสิ่งทอ	34	100.0	34	100.0	-	-	-	-	-	-	Manufacture of textiles
18	การผลิตเครื่องแต่งกาย รวมทั้งการตกแต่งและย้อมสีเส้นด้าย	234	100.0	233	99.6	1	0.4	-	-	-	-	Manufacture of wearing apparel; dressing and dyeing of fur
19	การฟอกและตกแต่งหนังสัตว์ รวมทั้งการผลิตกระเป๋าเดินทาง กระเป๋าถือ อานม้า เครื่องเขียนและเครื่องทำ	1	100.0	1	100.0	-	-	-	-	-	-	Tanning and dressing of leather; manufacture of luggage, handbags, saddlery, harness and footwear
20	การผลิตไม้และผลิตภัณฑ์จากไม้และไม้ขีด ยานยนต์ เฟอร์นิเจอร์ รวมทั้งการผลิตสิ่งของที่ทำจากฟางและวัสดุจากสานอื่นๆ	79	100.0	79	100.0	-	-	-	-	-	-	Manufacture of wood and of products of wood and cork, except furniture; manufacture of articles of straw and plaiting materials
21	การผลิตกระดาษและผลิตภัณฑ์กระดาษ	1	100.0	1	100.0	-	-	-	-	-	-	Manufacture of paper and paper products
22	การพิมพ์โฆษณา การพิมพ์ และการทำหนังสือพิมพ์	9	100.0	9	100.0	-	-	-	-	-	-	Publishing, printing and reproduction of recorded media
24	การผลิตเคมีภัณฑ์และผลิตภัณฑ์เคมี	3	100.0	3	100.0	-	-	-	-	-	-	Manufacture of chemicals and chemical products
25	การผลิตเคมีภัณฑ์ยางและพลาสติก	11	100.0	11	100.0	-	-	-	-	-	-	Manufacture of rubber and plastics products
26	การผลิตผลิตภัณฑ์จากแร่โลหะ	65	100.0	65	100.0	-	-	-	-	-	-	Manufacture of other non-metallic mineral products
27	การผลิตโลหะขั้นพื้นฐาน	1	100.0	1	100.0	-	-	-	-	-	-	Manufacture of basic metals
28	การผลิตผลิตภัณฑ์ที่ทำจากโลหะประติรูป ยกเว้นเครื่องจักรและอุปกรณ์	166	100.0	166	100.0	-	-	-	-	-	-	Manufacture of fabricated metal products, except machinery and equipment
29	การผลิตเครื่องจักรและอุปกรณ์ ซึ่งมิได้จัดประเภทไว้ในที่อื่น	27	100.0	27	100.0	-	-	-	-	-	-	Manufacture of machinery and equipment n.e.c.
31	การผลิตเครื่องจักรและเครื่องอุปกรณ์ไฟฟ้า ซึ่งมีได้จัดประเภทไว้ในที่	4	100.0	4	100.0	-	-	-	-	-	-	Manufacture of electrical machinery and apparatus n.e.c.
32	การผลิตอุปกรณ์และเครื่องอุปกรณ์วิทยุ โทรทัศน์ และการสื่อสาร	3	100.0	3	100.0	-	-	-	-	-	-	Manufacture of radio, television and communication equipment and apparatus
35	การผลิตเครื่องอุปกรณ์การขนส่งอื่นๆ	11	100.0	11	100.0	-	-	-	-	-	-	Manufacture of other transport equipment
36	การผลิตเฟอร์นิเจอร์ รวมทั้งการผลิตสิ่งมิได้จัดประเภทไว้ในที่อื่น	148	100.0	148	100.0	-	-	-	-	-	-	Manufacture of furniture; manufacturing n.e.c.

ที่มา : สำมะโนอุตสาหกรรม พ.ศ.2550 จังหวัด พังงา สำนักงานสถิติแห่งชาติ กระทรวงเทคโนโลยีสารสนเทศและการสื่อสาร

Source : The 2007 Industrial Census, Phangnga Province, National Statistical Office, Ministry of Information and Communication Technology

ตาราง 8 จำนวนและร้อยละของสถานประกอบการผลิต จำนวนสถานประกอบการลงทุน จากสำนักงานคณะกรรมการส่งเสริมการลงทุน และหมวดอุตสาหกรรม

TABLE 8 NUMBER AND PERCENTAGE OF MANUFACTURING ESTABLISHMENTS BY INVESTMENT PROMOTION FROM BOARD OF INVESTMENT (BOI) AND DIVISION OF INDUSTRY

รหัส Code	หมวดอุตสาหกรรม Division of Industry	จำนวนสถานประกอบการส่งเสริมการลงทุนจากสำนักงานคณะกรรมการส่งเสริมการลงทุน									
		Number of establishments		Investment promotion from board of investment (BOI)		ไม่มี (No)		มี (Yes)		Total	Division of Industry
		จำนวน Number	ร้อยละ %	จำนวน Number	ร้อยละ %	จำนวน Number	ร้อยละ %	จำนวน Number	ร้อยละ %		
		1,155	100.0	1,151	99.7	4	0.3				
15	การผลิตผลิตภัณฑ์อาหารและเครื่องดื่ม	309	100.0	309	100.0	-	-				Manufacture of food products and beverages
16	การผลิตผลิตภัณฑ์ยาสูบ	49	100.0	49	100.0	-	-				Manufacture of tobacco products
17	การผลิตสิ่งทอ	34	100.0	34	100.0	-	-				Manufacture of textiles
18	การผลิตเครื่องแต่งกาย รวมทั้งการตกแต่งและย้อมสีขนสัตว์	234	100.0	233	99.6	1	0.4				Manufacture of wearing apparel; dressing and dyeing of fur
19	การฟอกและตกแต่งหนังฟอก รวมทั้งการผลิตกระเป๋าเดินทาง กระเป๋าถือ อานม้า เครื่องเทียมรถ และรองเท้า	1	100.0	1	100.0	-	-				tanning and dressing of leather; manufacture of luggage, handbags, saddlery, harness and footwear
20	การผลิตไม้และผลิตภัณฑ์จากไม้และไม้ก๊อก ยกเว้น เฟอร์นิเจอร์ รวมทั้งการผลิตสิ่งของที่ทำจากฟางและวัสดุจากสานอื่นๆ	79	100.0	78	98.7	1	1.3				Manufacture of wood and of products of wood and cork, except furniture; manufacture of articles of straw and plaiting materials
21	การผลิตกระดาษและผลิตภัณฑ์กระดาษ	1	100.0	1	100.0	-	-				Manufacture of paper and paper products
22	การพิมพ์โฆษณา การพิมพ์ และการทำสำเนาเสมือนที่	9	100.0	9	100.0	-	-				Publishing, printing and reproduction of recorded media
24	การผลิตเคมีภัณฑ์และผลิตภัณฑ์เคมี	3	100.0	3	100.0	-	-				Manufacture of chemicals and chemical products
25	การผลิตเคมีภัณฑ์ยางและพลาสติก	11	100.0	9	81.8	2	18.2				Manufacture of rubber and plastics products
26	การผลิตผลิตภัณฑ์จากแร่จากโลหะ	65	100.0	65	100.0	-	-				Manufacture of other non-metallic mineral products
27	การผลิตโลหะขั้นมูลฐาน	1	100.0	1	100.0	-	-				Manufacture of basic metals
28	การผลิตผลิตภัณฑ์ที่ทำจากโลหะเครื่องจักรและอุปกรณ์	166	100.0	166	100.0	-	-				Manufacture of fabricated metal products, except machinery and equipment
29	การผลิตเครื่องจักรและอุปกรณ์ ซึ่งมีได้จัดประเภทไว้ในที่อื่น	27	100.0	27	100.0	-	-				Manufacture of machinery and equipment n.e.c.
31	การผลิตเครื่องจักรและเครื่องอุปโภคไฟฟ้า ซึ่งมีได้จัดประเภทไว้ในที่อื่น	4	100.0	4	100.0	-	-				Manufacture of electrical machinery and apparatus n.e.c.
32	การผลิตอุปกรณ์และเครื่องอุปโภควิทยุ โทรทัศน์ และการสื่อสาร	3	100.0	3	100.0	-	-				Manufacture of radio, television and communication equipment and apparatus
35	การผลิตเครื่องอุปโภคการขนส่งอื่นๆ	11	100.0	11	100.0	-	-				Manufacture of other transport equipment
36	การผลิตเฟอร์นิเจอร์ รวมทั้งการผลิตซึ่งมีได้จัดประเภทไว้ในที่อื่น	148	100.0	148	100.0	-	-				Manufacture of furniture; manufacturing n.e.c.

ที่มา : สำนักอุตสาหกรรม พ.ศ.2550 จังหวัด พังงา สำนักงานสถิติแห่งชาติ กระทรวงเทคโนโลยีสารสนเทศและการสื่อสาร

Source : The 2007 Industrial Census, Phangnga Province, National Statistical Office, Ministry of Information and Communication Technology

ตาราง 9 มูลค่าการส่งออก จำนวนและร้อยละของสถานประกอบการผลิต จำนวนตามร้อยละของการส่งออกโดยจำแนกประเภท และหมวดอุตสาหกรรม
 TABLE 9 VALUE OF EXPORT, NUMBER AND PERCENTAGE OF MANUFACTURING ESTABLISHMENTS BY PERCENTAGE OF EXPORT AND DIVISION OF INDUSTRY

รหัส Code	หมวดอุตสาหกรรม Division of Industry	จำนวนสถานประกอบการ Number of establishments		ไม่มีการส่งออก No export		ร้อยละการส่งออก Percentage of export										มูลค่าการส่งออก Value of export										
		จำนวน Number	ร้อยละ %	จำนวน Number	ร้อยละ %	< 10	10 - 19		20 - 29		30 - 39		40 - 49		50 - 59		60 - 69		70 - 79		80 - 89		90 - 99		100	
							Number	%	Number	%	Number	%	Number	%	Number		%	Number	%	Number	%	Number	%	Number		%
		1,155	100.0	1,151	99.7	4	0.3	-	-	-	-	-	-	-	-	-	-	-	1	25.0	2	50.0	1,461,318,070			
15	การผลิตสินค้าขนานและเครื่องดื่ม	309	100.0	309	100.0	-	-	-	-	-	-	-	-	-	-	-	-	-	-	-	-	-	-	-	-	Manufacture of food products and beverages
16	การผลิตผลิตภัณฑ์ยาสูบ	49	100.0	49	100.0	-	-	-	-	-	-	-	-	-	-	-	-	-	-	-	-	-	-	-	-	Manufacture of tobacco products
17	การผลิตสิ่งทอ	34	100.0	34	100.0	-	-	-	-	-	-	-	-	-	-	-	-	-	-	-	-	-	-	-	-	Manufacture of textiles
18	การผลิตเครื่องแต่งกายรวมทั้งการผลิตเครื่องแต่งกายด้วยเส้นด้าย	234	100.0	233	99.6	1	0.4	-	-	-	-	-	-	-	-	-	-	-	-	-	-	-	-	-	-	Manufacture of wearing apparel; dressing and dyeing of fur
19	การผลิตและตกแต่งหนังสัตว์ รวมทั้งการผลิตกระเป๋าเดินทาง กระเป๋าถือ อานม้า เครื่องประดับตา และรองเท้า	1	100.0	1	100.0	-	-	-	-	-	-	-	-	-	-	-	-	-	-	-	-	-	-	-	-	Tanning and dressing of leather; manufacture of luggage, handbags, saddlery, harness and footwear
20	การผลิตไม้และผลิตภัณฑ์จากไม้และไม้ที่กลั่นแล้ว รวมทั้งการผลิตวัสดุพลาสติก	79	100.0	78	98.7	1	1.3	-	-	-	-	-	-	-	-	-	-	-	1	100.0	-	-	-	-	-	Manufacture of wood and of products of wood and cork, except furniture; manufacture of articles of straw and plaiting materials
21	การผลิตกระดาษและผลิตภัณฑ์กระดาษ	1	100.0	1	100.0	-	-	-	-	-	-	-	-	-	-	-	-	-	-	-	-	-	-	-	-	Manufacture of paper and paper products
22	การพิมพ์โฆษณา การพิมพ์และการทำสำเนาสิ่งพิมพ์	9	100.0	9	100.0	-	-	-	-	-	-	-	-	-	-	-	-	-	-	-	-	-	-	-	-	Publishing, printing and reproduction of recorded media
24	การผลิตผลิตภัณฑ์พลาสติก	3	100.0	3	100.0	-	-	-	-	-	-	-	-	-	-	-	-	-	-	-	-	-	-	-	-	Manufacture of chemicals and chemical products
25	การผลิตผลิตภัณฑ์ยางและพลาสติก	11	100.0	9	81.8	2	18.2	-	-	-	-	-	-	-	-	-	-	-	-	-	-	-	-	-	-	Manufacture of rubber and plastics products
26	การผลิตผลิตภัณฑ์จากแร่โลหะ	65	100.0	65	100.0	-	-	-	-	-	-	-	-	-	-	-	-	-	-	-	-	-	-	-	-	Manufacture of other non-metallic mineral products
27	การผลิตโลหะขั้นพื้นฐาน	1	100.0	1	100.0	-	-	-	-	-	-	-	-	-	-	-	-	-	-	-	-	-	-	-	-	Manufacture of basic metals
28	การผลิตผลิตภัณฑ์จากโลหะประเภทเครื่องจักรและอุปกรณ์	166	100.0	166	100.0	-	-	-	-	-	-	-	-	-	-	-	-	-	-	-	-	-	-	-	-	Manufacture of fabricated metal products, except machinery and equipment
29	การผลิตเครื่องจักรและอุปกรณ์ที่มีได้แก่ประเภทอื่น	27	100.0	27	100.0	-	-	-	-	-	-	-	-	-	-	-	-	-	-	-	-	-	-	-	-	Manufacture of machinery and equipment n.e.c.
31	การผลิตเครื่องจักรและเครื่องอุปโภคไฟฟ้า ซึ่งมีได้แก่ประเภทอื่น	4	100.0	4	100.0	-	-	-	-	-	-	-	-	-	-	-	-	-	-	-	-	-	-	-	-	Manufacture of electrical machinery and apparatus n.e.c.
32	การผลิตอุปกรณ์และเครื่องอุปโภควิทยุ โทรทัศน์ และการสื่อสาร	3	100.0	3	100.0	-	-	-	-	-	-	-	-	-	-	-	-	-	-	-	-	-	-	-	-	Manufacture of radio, television and communication equipment and apparatus
35	การผลิตเครื่องอุปโภคขนส่ง	11	100.0	11	100.0	-	-	-	-	-	-	-	-	-	-	-	-	-	-	-	-	-	-	-	-	Manufacture of other transport equipment
36	การผลิตเฟอร์นิเจอร์ รวมทั้งการผลิตสินค้าได้แก่ประเภทอื่น	148	100.0	148	100.0	-	-	-	-	-	-	-	-	-	-	-	-	-	-	-	-	-	-	-	-	Manufacture of furniture; manufacturing n.e.c.

ที่มา : สำนักอุตสาหกรรม พ.ศ.2550 จังหวัด พังงา สำนักงานสถิติแห่งชาติ กระทรวงเทคโนโลยีสารสนเทศและการสื่อสาร
 Source : The 2007 Industrial Census, Phangnga Province, National Statistical Office, Ministry of Information and Communication Technology

ตาราง 10 จำนวนและร้อยละของสถานประกอบการอุตสาหกรรมการผลิต อุตสาหกรรมประเภทที่มีการส่งออกผลิตภัณฑ์ไปต่างประเทศและหมวดอุตสาหกรรม
TABLE 10 NUMBER AND PERCENTAGE OF MANUFACTURING ESTABLISHMENTS BY EXPORTED COUNTRY OF PRODUCT AND DIVISION OF INDUSTRY

รหัส Code	จำนวนสถานประกอบการ		ไม่มีการส่งออก		มีการส่งออก		ประเทศที่ส่งออก										Division of Industry									
	Number of establishments		No export		Export		เกาหลี		ญี่ปุ่น		ไต้หวัน		สิงคโปร์		จีน			สหรัฐอเมริกา		ประเทศอื่น ๆ						
	จำนวน	ร้อยละ	จำนวน	ร้อยละ	จำนวน	ร้อยละ	จำนวน	ร้อยละ	จำนวน	ร้อยละ	จำนวน	ร้อยละ	จำนวน	ร้อยละ	จำนวน	ร้อยละ		จำนวน	ร้อยละ	จำนวน	ร้อยละ					
	1,155	100.0	1,151	99.7	4	0.3	-	-	-	-	-	-	2	50.0	-	-	-	-	-	1	25.0	1	25.0	Total		
15			309	100.0																				Manufacture of food products and beverages		
16			49	100.0																				Manufacture of tobacco products		
17			34	100.0																				Manufacture of textiles		
18			234	100.0			1	0.4														1	100.0	Manufacture of wearing apparel, dressing and dyeing of fur		
19			1	100.0																				Tanning and dressing of leather; manufacture of luggage, handbags, saddlery, harness and footwear		
20			79	100.0			1	1.3						1	100.0									Manufacture of wood and of products of wood and cork, except furniture; manufacture of articles of straw and plaiting materials		
21			1	100.0																				Manufacture of paper and paper products		
22			9	100.0																					Publishing, printing and reproduction of recorded media	
24			3	100.0																					Manufacture of chemicals and chemical products	
25			11	100.0			2	18.2						1	50.0									1	50.0	Manufacture of rubber and plastics products
26			65	100.0																					Manufacture of other non-metallic mineral products	
27			1	100.0																					Manufacture of basic metals	
28			166	100.0																					Manufacture of fabricated metal products, except machinery and equipment	
29			27	100.0																					Manufacture of machinery and equipment n.e.c.	
31			4	100.0																					Manufacture of electrical machinery and apparatus n.e.c.	
32			3	100.0																					Manufacture of radio, television and communication equipment and apparatus	
35			11	100.0																					Manufacture of other transport equipment	
36			148	100.0																					Manufacture of furniture; manufacturing n.e.c.	

ที่มา : สำนักงานอุตสาหกรรม พ.ศ.2550 จังหวัด พังงา สำนักงานสถิติแห่งชาติ กระทรวงเทคโนโลยีสารสนเทศและการสื่อสาร

Source : The 2007 Industrial Census, Phangnga Province, National Statistical Office, Ministry of Information and Communication Technology

ตาราง 11 มูลค่าการใช้วัตถุดิบหรือวัสดุประกอบการผลิตที่มาจากต่างประเทศ จำนวนและร้อยละของสถานประกอบการอุตสาหกรรมผลิต อุตสาหกรรมที่ใช้วัตถุดิบ และหมวดอุตสาหกรรม

TABLE 11 VALUE OF IMPORTED MATERIALS AND COMPONENTS, NUMBER AND PERCENTAGE OF MANUFACTURING ESTABLISHMENTS BY USE OF IMPORTED MATERIALS AND DIVISION OF INDUSTRY

รหัส Code	นามอุตสาหกรรม Division of Industry	จำนวนสถานประกอบการ Number of establishments		ไม่มีการใช้ วัตถุดิบ No use		ร้อยละของวัตถุดิบหรือวัสดุประกอบที่มาจากต่างประเทศ Percentage of use of imported materials and components											มูลค่าการใช้ วัตถุดิบ Value of imported materials and components	
		จำนวน Number	ร้อยละ %	จำนวน Number	ร้อยละ %	<10 %	10-19 %	20-29 %	30-39 %	40-49 %	50-59 %	60-69 %	70-79 %	80-89 %	90-99 %	100 %	จำนวน Number	ร้อยละ %
		1,155	100.0	1,148	99.4	7	0.6											29,222,820
15	การผลิตเครื่องดื่ม ทานและเครื่องดื่ม	309	100.0	304	98.4	5	1.6	-	-	-	-	-	-	-	-	-	-	1,283,200
16	การผลิตผลิตภัณฑ์สูบ	49	100.0	49	100.0	-	-	-	-	-	-	-	-	-	-	-	-	-
17	การผลิตสิ่งทอ	34	100.0	34	100.0	-	-	-	-	-	-	-	-	-	-	-	-	-
18	การผลิตเครื่องนุ่งห่ม รวมถึงการตกแต่งและย้อมสีเส้นด้าย	234	100.0	233	99.6	1	0.4	-	-	-	-	-	-	-	-	-	-	8,642,400
19	การผลิตและตกแต่งหนังสัตว์ รวมถึงการผลิตกระเป๋าเดินทาง กระเป๋าถือ กระเป๋าเครื่องเขียน และของทำ	1	100.0	1	100.0	-	-	-	-	-	-	-	-	-	-	-	-	-
20	การผลิตไม้และผลิตภัณฑ์จากไม้และไม้กอก ยานยนต์ส่วนบุคคล	79	100.0	78	98.7	1	1.3	-	-	-	-	-	-	-	-	-	-	19,297,220
21	การผลิตกระดาษและผลิตภัณฑ์กระดาษ	1	100.0	1	100.0	-	-	-	-	-	-	-	-	-	-	-	-	-
22	การพิมพ์แบบ การพิมพ์ และการทำสำเนาสิ่งพิมพ์	9	100.0	9	100.0	-	-	-	-	-	-	-	-	-	-	-	-	-
24	การผลิตเครื่องใช้และผลิตภัณฑ์พลาสติก	3	100.0	3	100.0	-	-	-	-	-	-	-	-	-	-	-	-	-
25	การผลิตผลิตภัณฑ์ยางและพลาสติก	11	100.0	11	100.0	-	-	-	-	-	-	-	-	-	-	-	-	-
26	การผลิตผลิตภัณฑ์จากยาง โปส	65	100.0	65	100.0	-	-	-	-	-	-	-	-	-	-	-	-	-
27	การผลิต โลหะขั้นพื้นฐาน	1	100.0	1	100.0	-	-	-	-	-	-	-	-	-	-	-	-	-
28	การผลิตผลิตภัณฑ์ที่ทำจากโลหะประเภทอื่น ยกเว้นเครื่องใช้และอุปกรณ์	166	100.0	166	100.0	-	-	-	-	-	-	-	-	-	-	-	-	-
29	การผลิตเครื่องใช้และอุปกรณ์ ซึ่งมิใช่ประเภทอื่นใด	27	100.0	27	100.0	-	-	-	-	-	-	-	-	-	-	-	-	-
31	การผลิตเครื่องใช้และเครื่องใช้ไฟฟ้า ซึ่งมิใช่ประเภทอื่นใด	4	100.0	4	100.0	-	-	-	-	-	-	-	-	-	-	-	-	-
32	การผลิตอุปกรณ์และเครื่องใช้ทุกประเภท ยกเว้นวิทยุ โทรทัศน์ และการสื่อสาร	3	100.0	3	100.0	-	-	-	-	-	-	-	-	-	-	-	-	-
35	การผลิตเครื่องอุปโภคบริโภคขั้นพื้นฐาน	11	100.0	11	100.0	-	-	-	-	-	-	-	-	-	-	-	-	-
36	การผลิตเฟอร์นิเจอร์ รวมถึงการผลิตซึ่งมิใช่ประเภทอื่นใด	148	100.0	148	100.0	-	-	-	-	-	-	-	-	-	-	-	-	-

ที่มา : สำมะโนอุตสาหกรรม พ.ศ.2550 จังหวัด พังงา สำนักงานสถิติจังหวัด กระทรวงเทคโนโลยีสารสนเทศและการสื่อสาร

Source : The 2007 Industrial Census, Phangnga Province, National Statistical Office, Ministry of Information and Communication Technology

ตาราง 12 จำนวนและร้อยละของสถานประกอบการอุตสาหกรรมผลิต อุตสาหกรรมที่ใช้กำลังการผลิตที่มี 250 และรวมอุตสาหกรรม
 TABLE 12 NUMBER AND PERCENTAGE OF MANUFACTURING ESTABLISHMENTS BY PERCENTAGE OF CAPACITY UTILIZATION IN 2006 AND DIVISION OF INDUSTRY

รหัส Code	หมวดอุตสาหกรรม Division of Industry	จำนวนสถานประกอบการ Number of establishments													เฉลี่ยต่อ โรงงาน Average per establishment								
		อัตราการใช้กำลังการผลิตที่มี 2549 Percentage of capacity utilization in 2006																					
		< 10	10 - 19	20 - 29	30 - 39	40 - 49	50 - 59	60 - 69	70 - 79	80 - 89	90 - 99	≥ 100											
จำนวน Number	ร้อยละ %	จำนวน Number	ร้อยละ %	จำนวน Number	ร้อยละ %	จำนวน Number	ร้อยละ %	จำนวน Number	ร้อยละ %	จำนวน Number	ร้อยละ %	จำนวน Number	ร้อยละ %										
	รวม	1,155	100.0	-	-	-	-	11	1.0	11	1.0	11	1.0	47	4.1	39	3.4	19	1.6	963	83.4	93.9	
15	การผลิตผลิตภัณฑ์อาหารและเครื่องดื่ม	309	100.0	-	-	-	-	8	2.6	4	1.3	-	-	19	6.1	5	1.6	4	1.3	252	81.6	92.3	
16	การผลิตผลิตภัณฑ์ยาสูบ	49	100.0	-	-	-	-	-	-	-	-	-	-	-	-	-	-	-	-	49	100.0	100.0	
17	การผลิตสิ่งทอ	34	100.0	-	-	-	-	-	-	-	-	-	-	2	5.9	-	-	1	2.9	31	91.2	98.8	
18	การผลิตเครื่องแต่งกายรวมทั้งการออกแบบและย้อมเส้นใยสัตว์	234	100.0	-	-	-	-	-	-	-	-	-	-	15	6.4	2	0.9	-	-	211	90.2	96.6	
19	การผลิตเครื่องแต่งกายแฟชั่นรวมทั้งการผลิตกระเป๋าเดินทาง กระเป๋าถือ กระเป๋า เครื่องเขียน และรองเท้า	1	100.0	-	-	-	-	-	-	-	-	-	-	1	100.0	-	-	-	-	-	-	75.0	
20	การผลิตไม้และผลิตภัณฑ์จากไม้และไม้ก๊อก ยกเว้นเฟอร์นิเจอร์ รวมทั้งการผลิตสิ่งของที่ทำจากฟางและวัสดุจากต้นสนอื่นๆ	79	100.0	-	-	-	-	-	-	-	-	-	-	2	2.5	8	10.1	-	-	59	74.7	91.4	
21	การผลิตกระดาษและผลิตภัณฑ์กระดาษ	1	100.0	-	-	-	-	-	-	-	-	-	-	-	-	-	-	-	-	1	100.0	100.0	
22	การผลิตพิมพ์และกระดาษทำสำเนาอื่นที่นอกเหนือจากกระดาษพิมพ์	9	100.0	-	-	-	-	-	-	-	-	-	-	3	33.3	-	-	2	22.2	4	44.5	82.5	
24	การผลิตเคมีภัณฑ์และผลิตภัณฑ์เคมี	3	100.0	-	-	-	-	-	-	-	-	-	-	-	-	-	-	-	-	3	100.0	100.0	
25	การผลิตเคมีภัณฑ์และพลาสติก	11	100.0	-	-	-	-	-	-	-	-	-	-	1	9.1	-	1	9.1	-	9	81.8	95.0	
26	การผลิตผลิตภัณฑ์จากแก้วโลหะ	65	100.0	-	-	-	-	-	-	-	-	-	-	2	3.1	5	7.7	9	13.8	4	6.2	40	61.5
27	การผลิตโลหะขั้นพื้นฐาน	1	100.0	-	-	-	-	-	-	-	-	-	-	-	-	-	-	-	-	1	100.0	100.0	
28	การผลิตผลิตภัณฑ์ที่ทำจากโลหะประเภทอื่นรวมทั้งเครื่องจักรและอุปกรณ์	166	100.0	-	-	-	-	-	-	-	-	-	-	2	1.2	5	3.0	3	1.8	125	75.3	88.3	
29	การผลิตเครื่องจักรและอุปกรณ์ที่มีผู้ได้ประกอบไปในขั้นต้น	27	100.0	-	-	-	-	-	-	-	-	-	-	4	14.8	4	14.8	-	-	27	100.0	100.0	
31	การผลิตเครื่องจักรและอุปกรณ์ไฟฟ้าที่มีผู้ได้ประกอบไปในขั้นต้น	4	100.0	-	-	-	-	-	-	-	-	-	-	-	-	-	-	-	-	4	100.0	100.0	
32	การผลิตอุปกรณ์และเครื่องอุปโภคบริโภค โทรทัศน์และเครื่องใช้ไฟฟ้า	3	100.0	-	-	-	-	-	-	-	-	-	-	-	-	-	-	-	-	3	100.0	100.0	
35	การผลิตเครื่องอุปโภคบริโภคขั้นต้น	11	100.0	-	-	-	-	-	-	-	-	-	-	-	-	-	-	-	-	11	100.0	100.0	
36	การผลิตเฟอร์นิเจอร์ รวมทั้งการผลิตสิ่งมีค่าได้ประกอบไปในขั้นต้น	148	100.0	-	-	-	-	-	-	-	-	-	-	1	0.7	9	6.1	5.0	3.4	133	89.8	98.2	

ที่มา : สำนักอุตสาหกรรม พ.ศ.2550 จังหวัด พังงา สำนักงานสถิติแห่งชาติ กระทรวงเทคโนโลยีสารสนเทศและการสื่อสาร
 Source : The 2007 Industrial Census, Phangnga Province, National Statistical Office, Ministry of Information and Communication Technology

ภาค 2 ข้อมูลการดำเนินงานเชิงปฏิบัติการของสถานประกอบการ

ตอนที่ 1 ข้อมูลทั่วไปของสถานประกอบการ
จำแนกตามขนาดของสถานประกอบการ

สารบัญตารางสถิติ

- ตอนที่ 1 ข้อมูลการดำเนินงานกิจการจำแนกตามขนาดของสถานประกอบการ
- ตาราง 1 สถิติมูลฐานอุตสาหกรรมการผลิตในปี 2549 จำแนกตามขนาดของสถานประกอบการ
- ตาราง 2 มูลค่าผลผลิตของสถานประกอบการอุตสาหกรรมการผลิตในปี 2549 จำแนกตามขนาดของสถานประกอบการ
- ตาราง 3 ค่าใช้จ่ายขั้นกลางของสถานประกอบการอุตสาหกรรมการผลิตในปี 2549 จำแนกตามขนาดของสถานประกอบการ
- ตาราง 4 คนทำงานในสถานประกอบการอุตสาหกรรมการผลิตในปี 2549 จำแนกตามสถานภาพการทำงาน เพศ และขนาดของสถานประกอบการ
- ตาราง 5 จำนวนสถานประกอบการอุตสาหกรรมการผลิต จำแนกตามจำนวนวันทำงานต่อสัปดาห์ จำนวนชั่วโมงทำงานเฉลี่ยต่อวันของลูกจ้าง และขนาดของสถานประกอบการ
- ตาราง 6 ค่าตอบแทนแรงงานในปี 2549 จำแนกตามขนาดของสถานประกอบการ
- ตาราง 7 มูลค่าวัตถุดิบและวัสดุประกอบฯ และสินค้าคงเหลือต้นปีและปลายปี 2549 จำแนกตามขนาดของสถานประกอบการ
- ตาราง 8 ส่วนเปลี่ยนแปลงของมูลค่าวัตถุดิบและวัสดุประกอบฯ และสินค้าคงเหลือในปี 2549 จำแนกตามขนาดของสถานประกอบการ
- ตาราง 9 ค่าใช้จ่ายทั้งสิ้นและค่าภาษีมูลค่าเพิ่มสุทธิของสถานประกอบการอุตสาหกรรมการผลิตในปี 2549 จำแนกตามขนาดของสถานประกอบการ
- ตาราง 10 รายรับทั้งสิ้นของสถานประกอบการอุตสาหกรรมการผลิตในปี 2549 จำแนกตามขนาดของสถานประกอบการ
- ตาราง 11 มูลค่าตามบัญชีของสินทรัพย์ถาวรในปี 2549 จำแนกตามขนาดของสถานประกอบการ
- ตาราง 12 มูลค่าสินทรัพย์ถาวรที่เปลี่ยนแปลงระหว่าง มกราคม - ธันวาคม 2549 จำแนกตามขนาดของสถานประกอบการ

ตาราง 1 สถิติฐานอุตสาหกรรมการผลิตในปี 2549 จำแนกตามขนาดของสถานประกอบการ

TABLE 1 SUMMARY OF BASIC STATISTICS FOR MANUFACTURING ESTABLISHMENTS IN 2006 BY SIZE OF ESTABLISHMENT

ขนาดของสถานประกอบการ	จำนวน สถานประกอบการ Number of establishments	จำนวน คนทำงาน Number of persons engaged	ลูกจ้าง Employees		มูลค่าผลผลิต Value of gross output	ค่าใช้จ่าย ขั้นกลาง Intermediate consumption	มูลค่าเพิ่ม Value added	Size of establishment
			จำนวน Number	ค่าตอบแทน แรงงาน Remuneration				
รวม	1,155	5,871	4,365	266,974.30	4,196,603.30	3,028,608.40	1,167,994.90	Total
1-15 คน	1,103	2,639	1,175	63,657.90	521,495.10	290,525.30	230,969.80	1-15 persons
16-25 คน	22	442	413	22,233.70	345,858.80	228,005.60	117,853.30	16-25 persons
26-30 คน	2	56	54	D	D	D	D	26-30 persons
31-50 คน	13	517	508	32,739.50	465,373.30	388,367.90	77,005.40	31-50 persons
51-200 คน	11	990	988	64,903.80	2,370,392.00	1,819,109.50	551,282.40	51-200 persons
มากกว่า 200 คน	4	1,227	1,227	81,175.60	468,339.10	284,749.60	183,589.50	More than 200 persons

หมายเหตุ : D หมายถึง ตัวเลขที่ไม่เปิดเผย

Note : D means disclosure prohibited.

ที่มา : สำมะโนอุตสาหกรรม พ.ศ.2550 จังหวัด พังงา สำนักงานสถิติแห่งชาติ กระทรวงเทคโนโลยีสารสนเทศและการสื่อสาร

Source : The 2007 Industrial Census, Phangnga Province, National Statistical Office, Ministry of Information and Communication Technology

ตาราง 2 มูลค่าผลผลิตของสถานประกอบการอุตสาหกรรมผลิตในปี 2549 จำแนกตามขนาดของสถานประกอบการ

TABLE 2 VALUE OF GROSS OUTPUT OF MANUFACTURING ESTABLISHMENTS IN 2006 BY SIZE OF ESTABLISHMENT

(พันบาท In Thousand Baht)

จำนวน สถาน- ประกอบการ Number of establishments	รวม Total	มูลค่าขายผลผลิต Sales of goods produced	การขายสินค้า ที่ซื้อมาจำหน่าย ในสภาพเดิม Sales of goods purchased for resale	รายรับจาก รับจ้างเหมาทำการ ผลิตสินค้า Receipts for contract and commission work	รายรับจากการ ให้บริการบำรุงรักษา ซ่อมแซมและติดตั้ง ให้แก่อุปกรณ์ ประกอบารอื่น Receipts for repair and installation work etc.	รายรับจากการ ให้เช่าอาคาร ฯลฯ และรายรับอื่น ๆ Receipts for rent on building etc. and other receipts	ส่วนเปลี่ยนแปลง มูลค่าสินค้าคงเหลือ Change in value of stocks of goods	Total	ขนาดของสถานประกอบการ Size of establishment
รวม	1,155	4,057,294.40	15,489.50	32,413.70	4,510.00	2,131.90	84,763.70	84,763.70	Total
1-15 คน	1,103	482,104.60	4,689.50	31,508.60	3,310.00	466.90	-584.50		1-15 persons
16-25 คน	22	345,858.80	-	-	1,200.00	5.00	16,704.80		16-25 persons
26-30 คน	2	D	-	-	-	-	-		26-30 persons
31-50 คน	13	465,373.30	10,000.00	-	-	-	12,986.70		31-50 persons
51-200 คน	11	2,370,392.00	800.00	665.20	-	968.20	-760.60		51-200 persons
มากกว่า 200 คน	4	468,339.10	-	240.00	-	691.90	56,417.20		More than 200 persons

หมายเหตุ : D หมายถึง ตัวเลขที่ไม่เปิดเผย

Note : D means disclosure prohibited.

ที่มา : สำมะโนอุตสาหกรรม พ.ศ.2550 จังหวัด พังงา สำนักงานสถิติแห่งชาติ กระทรวงเทคโนโลยีสารสนเทศและการสื่อสาร

Source : The 2007 Industrial Census, Phangnga Province, National Statistical Office, Ministry of Information and Communication Technology

ตาราง 3 ค่าใช้จ่ายกลางของสถานประกอบการอุตสาหกรรมผลิตภัณฑ์ 2549 จำนวนตามขนาดของสถานประกอบการ

TABLE 3 INTERMEDIATE CONSUMPTION OF MANUFACTURING ESTABLISHMENTS IN 2006 BY SIZE OF ESTABLISHMENT

ขนาดของสถานประกอบการ Number of establishments	จำนวนสถาน- ประกอบการ Number of establishments	รวม Total	ค่าซื้อวัตถุดิบ และวัสดุประกอบที่ ใช้ในการผลิต Purchase of materials and components	ค่าซื้อพลัง และค่าไฟฟ้า ที่ใช้ในการผลิต Cost of electricity cost used in production	ค่าติดตั้งซ่อมแซมและ บำรุงรักษาสินค้า ที่จำหน่ายให้ลูกค้า Cost of repair and maintenance sales of goods of purchase	ค่าติดตั้งซ่อมแซมและ บำรุงรักษาเครื่องจักร เครื่องมือ Cost of repair and maintenance of machinery and equipment	ค่าซื้อสินค้า ที่ซื้อมาจำหน่าย ในสภาพเดิม Purchase of goods for resale	ค่าจ้างซ่อมแซมให้ สถานประกอบการ อื่นผลิตสินค้าให้ Cost of contract and commission work	ค่าใช้จ่ายอื่น ๆ Other expenses	ส่วนเปลี่ยนแปลง มูลค่าวัตถุดิบและ วัสดุประกอบคงเหลือ Change in value of stocks of materials and components	Size of establishment
รวม	1,155	3,028,608.40	2,248,886.40	196,989.50	1,923.90	60,629.30	8,246.00	225.60	479,622.30	-32,085.40	Total
1-15 คน	1,103	290,525.30	188,177.50	51,045.10	1,419.00	6,569.40	2,469.60	51.60	35,407.50	-5,385.50	1-15 persons
16-25 คน	22	228,005.60	195,716.40	8,442.80	71.4	1,407.90	-	-	23,137.80	770.8	16-25 persons
26-30 คน	2	D	D	D	-	D	-	-	D	D	26-30 persons
31-50 คน	13	388,367.90	292,494.70	28,154.40	20.00	10,828.30	5,000.00	-	44,257.20	-7,613.40	31-50 persons
51-200 คน	11	1,819,109.50	1,392,153.00	85,277.60	413.4	29,326.70	776.40	174.10	291,378.00	-19,610.40	51-200 persons
มากกว่า 200 คน	4	284,749.60	166,339.80	23,949.60	-	12,377.00	-	-	81,936.20	-147	More than 200 persons

หมายเหตุ : D หมายถึง ตัวเลขที่ไม่เปิดเผย

Note : D means disclosure prohibited.

ที่มา : สำมะโนอุตสาหกรรม พ.ศ.2550 จังหวัด พังงา สำนักงานสถิติแห่งชาติ กระทรวงเทคโนโลยีสารสนเทศและการสื่อสาร

Source : The 2007 Industrial Census, Phangnga Province, National Statistical Office, Ministry of Information and Communication Technology

ตาราง 4 คนทำงานในสถานประกอบการอุตสาหกรรมผลิตในปี 2549 จำแนกตามสถานภาพการทำงาน เพศ และขนาดของสถานประกอบการ

TABLE 4 PERSONS ENGAGED IN MANUFACTURING ESTABLISHMENTS IN 2006 BY WORK STATUS, SEX AND SIZE OF ESTABLISHMENT

ขนาดของสถานประกอบการ	จำนวนสถานประกอบการ		รวม		คนทำงานโดยไม่ได้รับค่าจ้าง		เงินเดือน		รวม		ลูกจ้างในกรรมวิธีการผลิต		ลูกจ้างอื่นๆ		Size of establishment								
	รวม	หญิง	ชาย	รวม	หญิง	ชาย	รวม	หญิง	ชาย	รวม	หญิง	ผู้ปฏิบัติงานไม่มีฝีมือ		Other employees									
												Unpaid workers		Skill labour		Unskill labour		รวม	หญิง	รวม	ชาย	หญิง	
												รวม	หญิง	รวม		ชาย	รวม						ชาย
รวม	1,155	5,871	3,359	2,512	1,506	684	822	3,958	2,460	1,498	2,850	1,865	983	14	593	515	407	215	192	Total			
1-15 คน	1,103	2,639	1,395	1,244	1,464	656	808	1,133	722	411	932	601	331	201	121	80	42	17	25	1-15 persons			
16-25 คน	22	442	281	161	29	20	9	390	252	138	253	142	111	137	110	27	23	9	14	16-25 persons			
26-30 คน	2	56	15	41	2	1	1	54	14	40	54	14	40	-	-	-	-	-	-	26-30 persons			
31-50 คน	13	517	383	134	9	6	3	427	337	90	213	184	29	214	153	61	81	40	41	31-50 persons			
51-200 คน	11	990	717	273	2	1	1	876	622	254	645	478	167	231	144	87	112	94	18	51-200 persons			
มากกว่า 200 คน	4	1,227	568	659	-	-	-	1,078	513	565	753	448	305	325	65	260	149	55	94	More than 200 persons			

ที่มา : สำมะโนอุตสาหกรรม พ.ศ.2550 จังหวัด พังงา สำนักงานสถิติแห่งชาติ กระทรวงเทคโนโลยีสารสนเทศและการสื่อสาร

Source : The 2007 Industrial Census, Phangnga Province, National Statistical Office, Ministry of Information and Communication Technology.

ตาราง 5 จำนวนสถานประกอบการอุตสาหกรรมผลิต จำนวนตามจำนวนวันทำงานต่อสัปดาห์ จำนวนชั่วโมงทำงานต่อวันของลูกจ้าง และขนาดของสถานประกอบการ

TABLE 5 NUMBER OF MANUFACTURING ESTABLISHMENTS BY WORKING DAYS PER WEEK, WORKING HOURS PER DAY OF EMPLOYEES AND SIZE OF ESTABLISHMENT

ขนาดของสถานประกอบการ	จำนวน สถาน ประกอบการ Number of establishments	ลูกจ้างในกรรมวิธีการผลิต Operatives				ลูกจ้างอื่น ๆ Other employees				Size of establishment					
		จำนวนวันทำงานต่อสัปดาห์		จำนวนชั่วโมงทำงานต่อวัน		จำนวนวันทำงานต่อสัปดาห์		จำนวนชั่วโมงทำงานต่อวัน							
		≤5	6-7	<8	8-10	11-12	>12	≤5	6-7		<8	8-10	11-12	>12	
รวม	1,155	58	245	77	297	6	0	5	34	10	39	-	-	Total	
1-15 คน	1,103	54	207	67	76	247	5	-	4	13	7	9	15	-	1-15 persons
16-25 คน	22	2	15	5	1	21	-	-	-	7	2	1	8	-	16-25 persons
26-30 คน	2	-	1	1	-	2	-	-	-	-	-	-	-	-	26-30 persons
31-50 คน	13	2	9	2	-	12	1	-	1	6	1	-	8	-	31-50 persons
51-200 คน	11	-	9	2	-	11	-	-	5	-	-	-	5	-	51-200 persons
มากกว่า 200 คน	4	-	4	-	-	4	-	-	3	-	-	-	3	-	More than 200 persons

ที่มา : สำนักงานอุตสาหกรรม พ.ศ.2550 จังหวัด พังงา สำนักงานสถิติแห่งชาติ กระทรวงเทคโนโลยีสารสนเทศและการสื่อสาร

Source : The 2007 Industrial Census, Phangnga Province, National Statistical Office, Ministry of Information and Communication Technology

ตาราง 6 ค่าตอบแทนแรงงานในปี 2549 จำแนกตามขนาดของสถานประกอบการ

TABLE 6 REMUNERATION IN 2006 BY SIZE OF ESTABLISHMENT

(หน่วยนับใน Thousand Baht)

ขนาดของสถานประกอบการ	จำนวน สถาน- ประกอบ การ	จำนวนผู้จ้าง Number of employees	รวม Total	ผู้จ้างในกรรมวิสาหกิจ Operatives				ผู้จ้างอื่น ๆ Other employees				รวม Total	ขนาด ของ สถาน ประกอบ การ	ขนาด ของ สถาน ประกอบ การ	
				จำนวน คน	ค่าจ้าง เงินเดือน Wages, salaries	ค่าล่วงเวลา โบนัส ฯลฯ Overtime bonus etc.	สวัสดิการและผลประโยชน์ ที่สถานประกอบ การ Fringe benefits Others	รวม Total	ค่าจ้าง เงินเดือน Wages, salaries	ค่าล่วงเวลา โบนัส ฯลฯ Overtime bonus etc.	สวัสดิการและผลประโยชน์ ที่สถานประกอบ การ Fringe benefits Others				รวม Total
รวม	1,155	4,365	266,974.30	220,720.30	204,011.10	6,784.10	8.80	1,468.40	8,447.80	1,529.50	391.00	9.40	1,838.70		
1-15 คน	1,103	1,175	63,657.90	60,743.60	57,935.00	517.40	5.00	1,131.30	1,154.90	-	-	9.40	171.80	1-15 persons	
16-25 คน	22	413	22,233.70	20,652.90	19,962.80	34.00	-	-	656.10	-	-	-	82.80	16-25 persons	
26-30 คน	2	54	D	D	D	D	-	-	D	-	-	-	-	26-30 persons	
31-50 คน	13	508	32,739.50	27,459.10	24,915.30	400.00	-	30.00	2,113.80	55.00	-	-	276.50	31-50 persons	
51-200 คน	11	988	64,903.80	46,876.90	39,686.00	4,250.70	3.80	307.10	2,629.20	911.50	-	-	741.50	51-200 persons	
มากกว่า 200 คน	4	1,227	81,175.60	62,723.80	59,378.00	1,482.00	-	-	1,863.80	563.00	391.00	-	566.00	More than 200 persons	

หมายเหตุ : D หมายถึง ตัวเลขที่ไม่นับได้

Note : D means disclosure prohibited.

ที่มา : สำมะโนอุตสาหกรรม พ.ศ.2550 จังหวัด พังงา สำนักงานสถิติแห่งชาติ กระทรวงเทคโนโลยีสารสนเทศและการสื่อสาร

Source : The 2007 Industrial Census, Phangnga Province, National Statistical Office, Ministry of Information and Communication Technology

ตาราง 7 มูลค่าวัตถุดิบและวัสดุประกอบฯ และสินค้าคงเหลือต้นปีและปลายปี 2549 จำนวนตามขนาดของสถานประกอบการ
TABLE 7 VALUE OF STOCKS AT THE BEGINNING AND THE END OF 2006 BY SIZE OF ESTABLISHMENT

(พันบาท In Thousand Baht)

ขนาดของสถานประกอบการ Number of establishments	จำนวน สถาน- ประกอบการ Number of establishments	มูลค่า ณ ต้นปี 2549 At the beginning of 2006				มูลค่า ณ ปลายปี 2549 At the end of 2006				Size of establishment	
		รวม Total	วัตถุดิบ และ วัสดุประกอบฯ Materials and components	สินค้า ระหว่าง ผลิต Work in progress	สินค้า สำเร็จรูป Finished goods	สินค้าที่เข้ามา จำหน่ายใน สภาพเดิม Goods purchased for resale	รวม Total	วัตถุดิบ และ วัสดุประกอบฯ Materials and components	สินค้า ระหว่าง ผลิต Work in progress		สินค้า สำเร็จรูป Finished goods
รวม	1,155	348,550.50	134,190.40	163,783.30	48,338.40	401,228.80	102,105.00	256,112.20	42,238.40	773.20	Total
1-15 คน	1,103	32,123.20	18,104.20	5,346.90	6,763.60	26,153.30	12,718.70	6,704.40	6,067.00	663.20	1-15 persons
16-25 คน	22	42,458.50	19,490.80	15,727.60	7,240.10	59,934.10	20,261.60	38,360.80	1,311.70	-	16-25 persons
26-30 คน	2	D	D	-	-	D	D	-	-	-	26-30 persons
31-50 คน	13	131,556.30	20,317.80	99,582.00	11,356.50	136,929.60	12,704.40	116,410.00	7,715.20	100.00	31-50 persons
51-200 คน	11	118,695.30	66,877.70	35,126.70	16,660.90	98,324.30	47,267.30	31,701.00	19,346.00	10.00	51-200 persons
มากกว่า 200 คน	4	23,417.20	9,100.00	8,000.00	6,317.20	79,687.40	8,953.00	62,936.00	7,798.40	-	More than 200 persons

หมายเหตุ : D หมายถึง ค่าลบที่ไม่เปิดเผย

Note : D means disclosure prohibited.

ที่มา : สำมะโนอุตสาหกรรม พ.ศ.2550 จังหวัด พังงา สำนักงานสถิติแห่งชาติ กระทรวงเทคโนโลยีสารสนเทศและการสื่อสาร

Source : The 2007 Industrial Census, Phangnga Province, National Statistical Office, Ministry of Information and Communication Technology

ตาราง 8 ส่วนเปลี่ยนแปลงของมูลค่าวัสดุสิ้นเปลืองและวัสดุประกอบฯ และสินค้าคงเหลือในปี 2549 จำแนกตามขนาดของสถานประกอบการ

TABLE 8 CHANGE IN VALUE OF STOCKS IN 2006 BY SIZE OF ESTABLISHMENT

(พันบาท In Thousand Baht)

ขนาดของสถานประกอบการ	จำนวน สถาน- ประกอบการ Number of establishments	ส่วนเปลี่ยนแปลงของมูลค่าวัสดุสิ้นเปลืองและวัสดุประกอบฯ และสินค้าคงเหลือ					Change in value of stocks		Size of establishment
		รวม Total	วัตถุดิบและ วัสดุประกอบฯ Materials and components	สินค้าระหว่าง ผลิต Work in progress	สินค้า สำเร็จรูป Finished goods	สินค้าที่ซื้อ จำหน่ายในสภาพเดิม Goods purchased for resale	Total		
รวม	1,155	52,678.30	-32,085.40	92,328.90	-6,100.00	-1,465.20			
1-15 คน	1,103	-5,969.90	-5,385.50	1,357.40	-696.60	-1,245.20	1-15 persons		
16-25 คน	22	17,475.60	770.80	22,633.20	-5,928.40	-	16-25 persons		
26-30 คน	2	D	D	-	-	-	26-30 persons		
31-50 คน	13	5,373.30	-7,613.40	16,828.00	-3,641.30	-200.00	31-50 persons		
51-200 คน	11	-20,371.00	-19,610.40	-3,425.70	2,685.10	-20.00	51-200 persons		
มากกว่า 200 คน	4	56,270.20	-147.00	54,936.00	1,481.20	-	More than 200 persons		

หมายเหตุ : D หมายถึง ตัวเลขที่ไม่เปิดเผย

Note : D means disclosure prohibited.

ที่มา : สำนักงานอุตสาหกรรม พ.ศ.2550 จังหวัด พังงา สำนักงานสถิติแห่งชาติ กระทรวงเทคโนโลยีสารสนเทศและการสื่อสาร

Source : The 2007 Industrial Census, Phangnga Province, National Statistical Office, Ministry of Information and Communication Technology

ตาราง 9 ค่าใช้จ่ายทั้งสิ้นและค่าภาษีมูลค่าเพิ่มสุทธิของสถานประกอบการตามการผลิตในปี 2549 จำแนกตามขนาดของสถานประกอบการ

TABLE 9 TOTAL EXPENSES AND NET VALUE ADDED TAX OF MANUFACTURING ESTABLISHMENTS IN 2006 BY SIZE OF ESTABLISHMENT

ขนาดของสถานประกอบการ	จำนวน- สถาน- ประกอบการ	รวม Total	ค่าซื้อวัตถุดิบ และวัสดุประกอบ ที่ใช้ในการผลิต	ค่าซื้อพลังงาน และค่าไฟฟ้า ที่ใช้ในการผลิต	ค่าซื้อวัตถุดิบ บำรุงรักษาสินค้า ที่จำหน่ายปลีก	ค่าซื้อซ่อมแซมและ บำรุงรักษาสินค้า ที่จำหน่ายปลีก	ค่าซื้อซ่อมแซมและ บำรุงรักษาเครื่องจักร เครื่องมือ	ค่าซื้อสินค้า ที่ซื้อจากร้านค้า ในสภาพเดิม	ค่าจ้างช่างโยธา สถานประกอบการ อื่นที่ผลิตสินค้าให้	ค่าจ้าง ในการขาย Cost of sale	ค่าจ้าง ในการบริหาร และดำเนินงาน Administrative expense	ค่าจ้างอื่น ๆ Other taxes	ค่าภาษี มูลค่าเพิ่ม สุทธิ Net value added tax	Size of establishment
รวม	1,155	3,055,088.80	2,248,886.40	196,989.50	1,923.90	60,629.30	8,246.00	225.60	86,467.00	279,360.60	147,246.80	5,985.00	19,128.70	Total
1-15 คน	1,103	298,961.80	188,177.50	51,045.10	1,419.00	6,569.40	2,469.60	51.60	3,872.10	41,759.90	1,087.00	570.90	1,939.60	1-15 persons
16-25 คน	22	232,688.10	195,716.40	8,442.80	71.40	1,407.90	-	-	2,833.90	20,552.70	2,080.00	776.00	807.00	16-25 persons
26-30 คน	2	D	D	D	-	D	-	-	D	D	-	D	-	26-30 persons
31-50 คน	13	388,978.20	292,494.70	28,154.40	20.00	10,828.30	5,000.00	-	10,663.90	30,348.40	6,411.70	231.00	4,825.90	31-50 persons
51-200 คน	11	1,829,254.60	1,392,153.00	85,277.60	413.40	29,326.70	776.40	174.10	59,074.10	150,400.40	97,914.20	3,574.70	10,170.10	51-200 persons
มากกว่า 200 คน	4	287,310.60	166,339.80	23,949.60	-	12,377.00	-	-	7,023.00	35,768.70	39,754.00	712.30	1,386.10	More than 200 persons

หมายเหตุ: D หมายถึง ไม่ได้ตอบ

Note : D means disclosure prohibited.

ที่มา : คณะบดีอุตสาหกรรม พ.ศ.2550 จังหวัด พังงา สำนักงานสถิติแห่งชาติ กระทรวงเทคโนโลยีสารสนเทศและการสื่อสาร

Source : The 2007 Industrial Census, Phangnga Province, National Statistical Office, Ministry of Information and Communication Technology

ตาราง 10 รายรับขั้นต้นของสถานประกอบการอุตสาหกรรมผลิตในปี 2549 ชั้นขนาดขนาดของสถานประกอบการ

TABLE 10 TOTAL RECEIPTS OF MANUFACTURING ESTABLISHMENTS IN 2006 BY SIZE OF ESTABLISHMENT

ขนาดของสถานประกอบการ	จำนวนสถานประกอบการ	รวม	มูลค่าขายผลิต	รวมการขายสินค้า	รายรับจากการรับจ้างเหมาทำการบริการบำรุงรักษาซ่อมแซมฯ	รายรับจากการให้เช่าที่ดิน	รายรับจากการให้เช่าอาคาร	รายรับจากการให้เช่าอาคารพร้อมที่ดินฯ	เงินปันผล	ดอกเบี้ย	กำไรจากการเปลี่ยนแปลงอัตราแลกเปลี่ยน	รายรับอื่นๆ	Size of establishment
รวม	1,155	4,125,748.30	4,057,294.40	15,489.50	32,413.70	4,510.00	-	15.00	42.90	480.80	13,384.90	2,116.90	Total
1-15 คน	1,103	522,172.30	482,104.60	4,689.50	31,508.60	3,310.00	-	15.00	42.90	49.70	-	451.90	1-15 persons
16-25 คน	22	329,154.00	327,949.00	-	-	1,200.00	-	-	-	-	-	5.00	16-25 persons
26-30 คน	2	D	D	-	-	-	-	-	-	-	-	-	26-30 persons
31-50 คน	13	452,408.00	442,386.60	10,000.00	-	-	-	-	-	21.40	-	-	31-50 persons
51-200 คน	11	2,384,947.20	2,368,719.20	800.00	665.20	-	-	-	-	409.70	13,384.90	968.20	51-200 persons
มากกว่า 200 คน	4	411,921.80	410,990.00	-	240.00	-	-	-	-	-	-	691.90	More than 200 persons

หมายเหตุ : D หมายถึง ตัวเลขที่ไม่เปิดเผย

Note : D means disclosure prohibited.

ที่มา : สำนักสถิติแห่งชาติ กระทรวงเทคโนโลยีสารสนเทศและการสื่อสาร

Source : The 2007 Industrial Census, Phangnga Province, National Statistical Office, Ministry of Information and Communication Technology

ตาราง 11 มูลค่าตามบัญชีของสินทรัพย์ถาวรปี 2549 จำแนกตามขนาดของสถานประกอบการ

TABLE 11 BOOK VALUE OF FIXED ASSETS IN 2006 BY SIZE OF ESTABLISHMENT

ขนาดของสถานประกอบการ Number of establishments	จำนวน สถาน- ประกอบการ Number of establishments	มูลค่าสินทรัพย์ถาวรต้นงวด Book value of fixed assets 1 Jan. 2006					มูลค่าสินทรัพย์ถาวรปลายงวด Book value of fixed assets 31 Dec. 2006					สินทรัพย์ ถาวรอื่น ๆ Other fixed assets	สินทรัพย์ ถาวรอื่น ๆ Other fixed assets	Total	Size of establishment			
		รวม Total	ที่ดิน Land	อาคารและ สิ่งก่อสร้าง Building and construction	เครื่องจักร Machinery	ยานพาหนะ Vehicles	เครื่องใช้ สำนักงาน Office appliances	รวม Total	ที่ดิน Land	อาคารและ สิ่งก่อสร้าง Building and construction	เครื่องจักร Machinery					ยานพาหนะ Vehicles	เครื่องใช้ สำนักงาน Office appliances	
รวม	1,155	2,965,536.60	537,853.80	590,674.20	1,334,348.80	371,819.30	42,984.50	86,650.80	1,205.20	2,593,464.60	495,029.30	575,823.60	1,112,630.40	298,295.10	40,219.10	70,121.10	1,346.00	Total
1-15 คน	1,103	720,542.40	260,858.80	167,637.60	120,373.90	137,829.10	4,626.10	29,216.90	-	652,898.60	260,858.80	157,599.10	97,729.30	108,349.70	4,740.80	23,620.90	-	1-15 persons
16-25 คน	22	108,542.00	22,696.60	25,295.70	31,220.10	27,226.30	998.30	1,004.00	101	95,129.00	22,746.60	23,899.50	25,261.20	21,386.60	932.4	809.20	93.50	16-25 persons
26-30 คน	2	258,562.70	116,307.70	53,834.20	25,111.00	59,122.80	1,972.80	2,164.20	50	194,355.00	73,307.70	49,744.10	20,298.90	47,299.60	1,775.50	1,881.70	47.50	26-30 persons
31-50 คน	11	1,152,301.30	67,230.70	247,084.30	721,344.60	64,277.70	25,994.40	25,315.40	1,054.20	970,955.30	67,356.20	221,818.90	584,377.70	52,184.60	23,383.90	20,649.10	1,185.00	31-50 persons
มากกว่า 200 คน	4	705,438.10	60,760.00	93,722.50	435,299.10	77,363.40	9,342.90	28,950.30	-	661,536.80	60,760.00	119,816.90	384,163.30	64,274.70	9,341.60	23,160.20	20.00	More than 200 persons

หมายเหตุ : D หมายถึง ตัวเลขที่ไม่นับ

Note : D means disclosure prohibited.

ที่มา : สำมะโนอุตสาหกรรม พ.ศ. 2550 จังหวัด พังงา สำนักงานสถิติแห่งชาติ กระทรวงเทคโนโลยีสารสนเทศและการสื่อสาร

Source : The 2007 Industrial Census, Phangnga Province, National Statistical Office, Ministry of Information and Communication Technology

ตาราง 12 มูลค่าสินทรัพย์ถาวรที่เปลี่ยนแปลงระหว่าง มกราคม - ธันวาคม 2549 จำนวนตามขนาดของสถานประกอบการ

TABLE 12 VALUE OF FIXED ASSETS CHANGE IN JANUARY - DECEMBER 2006 BY SIZE OF ESTABLISHMENT

(พันบาท In Thousand Baht)

ขนาดของสถานประกอบการ	จำนวน สถาน- ประกอบกร Number of establishments	มูลค่าสินทรัพย์ถาวรที่เปลี่ยนแปลง		Change in value of fixed assets		ค่าโอน กรรมสิทธิ์ Ownership transfer fee	Size of establishment
		รวม Total	มูลค่าสินทรัพย์ ถาวรที่ซื้อหรือ ผลิตขึ้นเอง Value of new or cost producing of fixed assets	มูลค่าสินทรัพย์ ถาวรที่ขาย Value of disposal of fixed assets	ค่าโอน กรรมสิทธิ์ Ownership transfer fee		
รวม	1,155	87,747.90	86,827.00	912.90	8.00	Total	
1-15 คน	1,103	11,376.20	11,376.20	-	-	1-15 persons	
16-25 คน	22	3,417.00	3,409.00	-	8.00	16-25 persons	
26-30 คน	2	-	-	-	-	26-30 persons	
31-50 คน	13	-	-	-	-	31-50 persons	
51-200 คน	11	4,921.70	4,008.80	912.90	-	51-200 persons	
มากกว่า 200 คน	4	68,033.00	68,033.00	-	-	More than 200 persons	

ที่มา : สำนักงานอุตสาหกรรม พ.ศ.2550 จังหวัด พังงา สำนักงานสถิติแห่งชาติ กระทรวงเทคโนโลยีสารสนเทศและการสื่อสาร

Source : The 2007 Industrial Census, Phangnga Province, National Statistical Office, Ministry of Information and Communication Technology

ตอนที่ 2 ข้อมูลทั่วไปของสถานประกอบการ
จำแนกตามหมวดอุตสาหกรรม

สารบัญตารางสถิติ

- ตอนที่ 2 ข้อมูลการดำเนินกิจการจำแนกตามหมวดอุตสาหกรรม
- ตาราง 1 สถิติมูลฐานอุตสาหกรรมการผลิตในปี 2549 จำแนกตามหมวดอุตสาหกรรม
- ตาราง 2 มูลค่าผลผลิตของสถานประกอบการอุตสาหกรรมการผลิตในปี 2549 จำแนกตามหมวดอุตสาหกรรม
- ตาราง 3 ค่าใช้จ่ายขั้นกลางของสถานประกอบการอุตสาหกรรมการผลิตในปี 2549 จำแนกตามหมวดอุตสาหกรรม
- ตาราง 4 คนทำงานในสถานประกอบการอุตสาหกรรมการผลิตในปี 2549 จำแนกตามสถานภาพการทำงาน เพศ และหมวดอุตสาหกรรม
- ตาราง 5 จำนวนสถานประกอบการอุตสาหกรรมการผลิต จำแนกตามจำนวนวันทำงานต่อสัปดาห์ จำนวนชั่วโมงทำงานเฉลี่ยต่อวันของลูกจ้าง และหมวดอุตสาหกรรม
- ตาราง 6 ค่าตอบแทนแรงงานในปี 2549 จำแนกตามหมวดอุตสาหกรรม
- ตาราง 7 มูลค่าวัตถุดิบและวัสดุประกอบฯ และสินค้าคงเหลือต้นปีและปลายปี 2549 จำแนกตามหมวดอุตสาหกรรม
- ตาราง 8 ส่วนเปลี่ยนแปลงของมูลค่าวัตถุดิบและวัสดุประกอบฯ และสินค้าคงเหลือในปี 2549 จำแนกตามหมวดอุตสาหกรรม
- ตาราง 9 ค่าใช้จ่ายทั้งสิ้นและค่าภาษีมูลค่าเพิ่มสุทธิของสถานประกอบการอุตสาหกรรมการผลิตในปี 2549 จำแนกตามหมวดอุตสาหกรรม
- ตาราง 10 รายรับทั้งสิ้นของสถานประกอบการอุตสาหกรรมการผลิตในปี 2549 จำแนกตามหมวดอุตสาหกรรม
- ตาราง 11 มูลค่าตามบัญชีของสินทรัพย์ถาวรในปี 2549 จำแนกตามหมวดอุตสาหกรรม
- ตาราง 12 มูลค่าสินทรัพย์ถาวรที่เปลี่ยนแปลงระหว่าง มกราคม - ธันวาคม 2549 จำแนกตามหมวดอุตสาหกรรม

ตาราง 1 สถิติอุตสาหกรรมภาคการผลิตในปี 2549 จำนวนตามหมวดอุตสาหกรรม

TABLE 1 SUMMARY OF BASIC STATISTICS FOR MANUFACTURING ESTABLISHMENTS IN 2006 BY DIVISION OF INDUSTRY

รหัส Code	หมวดอุตสาหกรรม Industry	จำนวน Number		จ้างพนักงาน Employees		มูลค่าผลผลิต Value of gross output	ค่าใช้จ่าย ขึ้นกลาง Intermediate consumption	มูลค่าเพิ่ม Value added	Division of Industry
		จำนวน Number of persons engaged	จำนวน Number of establishments	จำนวน Number	ค่าตอบแทน Remuneration				
	รวม	1,155	5,869	4,362	266,974.30	4,196,603.30	3,028,608.40	1,167,994.90	Total
15	การผลิตผลิตภัณฑ์อาหารและเครื่องดื่ม	309	1,256	774	42,601.40	733,031.30	536,041.20	196,990.10	Manufacture of food products and beverages
16	การผลิตผลิตภัณฑ์สูบ	49	73	5	126.00	1,798.80	955.90	842.90	Manufacture of tobacco products
17	การผลิตสิ่งทอ	34	494	453	4,162.40	18,525.50	8,747.60	9,777.90	Manufacture of textiles
18	การผลิตเครื่องแต่งกาย รวมทั้งการตกแต่งและย้อมสีเส้นด้าย	234	663	401	18,283.30	52,431.30	26,954.50	25,476.80	Manufacture of wearing apparel; dressing and dyeing of fur
19	การฟอกและตกแต่งหนังสัตว์ รวมทั้งการผลิตกระเป๋าเดินทาง กระเป๋าถือ อนามัย เครื่องเขียน และรองเท้า	1	15	13	D	D	D	D	Tanning and dressing of leather; manufacture of luggage, handbags, saddlery, harness and footwear
20	การผลิตไม้และผลิตภัณฑ์จากไม้และไม้ที่กลึง ยกเว้น เฟอร์นิเจอร์ รวมทั้งการผลิตสิ่งของที่ทำจากฟางและวัสดุจากสานอื่นๆ	79	1,331	1,222	100,997.90	1,399,513.80	1,038,001.70	361,512.10	Manufacture of wood and of products of wood and cork, except furniture; manufacture of articles of straw and plaiting materials
21	การผลิตกระดาษและผลิตภัณฑ์กระดาษ	1	8	8	D	D	D	D	Manufacture of paper and paper products
22	การพิมพ์โฆษณา การพิมพ์ และการทำสำเนาเสมือนที่	9	51	37	1,944.00	8,214.80	3,735.10	4,479.70	Publishing, printing and reproduction of recorded media
24	การผลิตเคมีภัณฑ์และผลิตภัณฑ์เคมี	3	30	30	D	D	D	D	Manufacture of chemicals and chemical products
25	การผลิตผลิตภัณฑ์ยางและพลาสติก	11	163	154	19,682.40	1,445,287.10	1,101,945.60	343,341.40	Manufacture of rubber and plastics products
26	การผลิตผลิตภัณฑ์เหล็ก แก้ว โลหะ	65	810	725	55,009.80	391,436.70	234,791.40	156,645.30	Manufacture of other non-metallic mineral products
27	การผลิตโลหะขั้นพื้นฐาน	1	1	-	-	D	D	D	Manufacture of basic metals
28	การผลิตผลิตภัณฑ์ที่ทำจากโลหะประดิษฐ์ ยกเว้นเครื่องจักรและอุปกรณ์	166	444	230	16,513.30	111,729.30	58,812.50	52,916.90	Manufacture of fabricated metal products, except machinery and equipment
29	การผลิตเครื่องจักรและอุปกรณ์ ซึ่งมีได้จัดประเภทไว้ในที่อื่น	27	51	19	1,053.90	6,776.10	3,481.70	3,294.30	Manufacture of machinery and equipment n.e.c.
31	การผลิตเครื่องจักรและอุปกรณ์ไฟฟ้า ซึ่งมีได้จัดประเภทไว้ในที่อื่น	4	7	1	48.00	1,145.00	760.90	384.10	Manufacture of electrical machinery and apparatus n.e.c.
32	การผลิตอุปกรณ์และเครื่องอุปกรณ์วิทยุ โทรทัศน์ และการสื่อสาร	3	3	-	-	D	D	D	Manufacture of radio, television and communication equipment and apparatus
35	การผลิตเครื่องอุปกรณ์การขนส่งอื่นๆ	11	26	11	513.50	3,765.00	1,579.40	2,185.60	Manufacture of other transport equipment
36	การผลิตเฟอร์นิเจอร์ รวมทั้งการผลิตซึ่งมิได้จัดประเภทไว้ในที่อื่น	148	445	278	5,152.50	22,204.00	12,335.80	9,868.20	Manufacture of furniture; manufacturing n.e.c.

หมายเหตุ : D หมายถึง ตัวเลขที่ไม่ได้ระบุ

Note : D means disclosure prohibited.

ที่มา : สำนักอุตสาหกรรม พ.ศ.2550 จังหวัด พังงา สำนักงานสถิติแห่งชาติ กระทรวงเทคโนโลยีสารสนเทศและการสื่อสาร

Source : The 2007 Industrial Census, Phangnga Province, National Statistical Office, Ministry of Information and Communication Technology

ตาราง 2 มูลค่าเพิ่มผลิตของสถานประกอบการอุตสาหกรรมผลิตในปี 2549 จานแนตามหมวดอุตสาหกรรม

TABLE 2 VALUE OF GROSS OUTPUT OF MANUFACTURING ESTABLISHMENTS IN 2006 BY DIVISION OF INDUSTRY

(พันบาท In Thousand Baht)

รหัส Code	หมวดอุตสาหกรรม	จำนวน สถาน- ประกอบการ Number of establishments	รวม Total	มูลค่าเพิ่มผลิต Sales of goods produced ที่ซื้อเข้ามาขาย ในสภาพเดิม Sales of goods purchased for resale	รายรับจาก การขายสินค้า ที่ซื้อเข้ามาขาย ในสภาพเดิม Sales of goods purchased for resale	รายรับจาก รับจ้างทำ การรับจ้าง ผลิตสินค้า Receipts for contract and commission work	รายรับจาก ให้บริการบำรุง ซ่อมแซมและ ติดตั้ง ให้เก้สถาน ประกอบการอื่น Receipts for repair and installation work etc.	รายรับจาก ให้เช่าอาคาร และรายรับอื่น ๆ Receipts for rent on building etc. and other receipts	ส่วนเปลี่ยนแปลง มูลค่าสินค้าคง เหลือ Change in value of stocks of goods	Division of Industry	Total
รวม		1,155	4196603.30	4057294.40	15489.50	32413.70	4510.00	2131.90	84763.70		84763.70
15	การผลิตภัตตาคารอาหารและเครื่องดื่ม	309	733031.30	708272.10	247.40	-	-	244.10	24267.70	Manufacture of food products and beverages	24267.70
16	การผลิตผลิตภัณฑ์ยาสูบ	49	1798.80	1807.30	-	-	-	-	-8.50	Manufacture of tobacco products	-8.50
17	การผลิตสิ่งทอ	34	18525.50	15799.40	2100.00	365.00	1000.00	-	-738.90	Manufacture of textiles	-738.90
18	การผลิตเครื่องแต่งกาย รวมทั้งการตกแต่งและย้อมสีเส้นใย	234	52431.30	45951.80	68.00	2802.60	-	-	3608.90	Manufacture of wearing apparel, dressing and dyeing of fur	3608.90
19	การฟอกและตกแต่งหนังฟอก รวมทั้งการผลิตกระเป๋าเดินทาง กระเป๋าถือ อานม้า เครื่องเทียมตา และรองเท้า	1	D	D	-	-	-	-	-	Tanning and dressing of leather, manufacture of luggage, handbags, saddlery, harness and footwear	D
20	การผลิตไม้และผลิตภัณฑ์จากไม้และไม้ก๊อก ยกเว้นเฟอร์นิเจอร์ รวมทั้งการผลิตสิ่งของที่ทำจากฟางและวัสดุจากสานอื่นๆ	79	1399513.80	1322815.50	10000.00	821.40	-	1648.60	64228.30	Manufacture of wood and of products of wood and cork, except furniture; manufacture of articles of straw and plaiting materials	64228.30
21	การผลิตกระดาษและผลิตภัณฑ์กระดาษ	1	D	D	-	-	-	-	-	Manufacture of paper and paper products	D
22	การพิมพ์โฆษณา การพิมพ์และการทำสื่อสิ่งพิมพ์	9	8214.80	8140.00	-	-	-	-	74.80	Publishing, printing and reproduction of recorded media	74.80
24	การผลิตเคมีภัณฑ์และผลิตภัณฑ์เคมี	3	D	D	-	-	-	-	-	Manufacture of chemicals and chemical products	-
25	การผลิตผลิตภัณฑ์ยางและพลาสติก	11	1445287.10	1455349.80	14.00	30.00	-	11.50	-10118.20	Manufacture of rubber and plastics products	-10118.20
26	การผลิตผลิตภัณฑ์จากแร่ โลหะ	65	391436.70	375898.00	1274.00	9600.00	-	24.00	4640.70	Manufacture of other non-metallic mineral products	4640.70
27	การผลิตโลหะขั้นมูลฐาน	1	D	D	-	-	-	-	-	Manufacture of basic metals	D
28	การผลิตผลิตภัณฑ์ที่ทำจากโลหะประดิษฐ์ ยกเว้นเครื่องจักรและอุปกรณ์	166	111729.30	97927.80	1121.20	9338.30	3300.00	188.80	-146.70	Manufacture of fabricated metal products, except machinery and equipment	-146.70
29	การผลิตเครื่องจักรและอุปกรณ์ ซึ่งมีได้ตั้งประเภทไว้ในที่อื่น	27	6776.10	2453.00	494.30	4248.70	-	-	-420.00	Manufacture of machinery and equipment n.e.c.	-420.00
31	การผลิตเครื่องจักรและอุปกรณ์ไฟฟ้า ซึ่งมีได้ตั้งประเภทไว้ในที่อื่น	4	1145.00	890.00	40.00	305.00	-	-	-90.00	Manufacture of electrical machinery and apparatus n.e.c.	-90.00
32	การผลิตอุปกรณ์และเครื่องอุปกรณ์วิทยุ โทรทัศน์ และการสื่อสาร	3	D	D	-	D	-	-	-	Manufacture of radio, television and communication equipment and apparatus	-
35	การผลิตเครื่องอุปกรณ์การขนส่งอื่นๆ	11	3765.00	2160.00	-	1530.00	-	15.00	60.00	Manufacture of other transport equipment	60.00
36	การผลิตเฟอร์นิเจอร์ รวมทั้งการผลิตซึ่งมิได้จัดประเภทไว้ในที่อื่น	148	22204.00	19268.10	130.60	3172.80	210.00	-	-577.50	Manufacture of furniture, manufacturing n.e.c.	-577.50

หมายเหตุ : D หมายถึง ตัวเลขที่ไม่เปิดเผย

Note : D means disclosure prohibited.

ที่มา : สำมะโนอุตสาหกรรม พ.ศ.2550 จังหวัด พังงา สำนักงานสถิติแห่งชาติ กระทรวงเทคโนโลยีสารสนเทศและการสื่อสาร

Source : The 2007 Industrial Census, Phangnga Province, National Statistical Office, Ministry of Information and Communication Technology

ตาราง 3 ค่าใช้จ่ายขั้นต้นของสถานประกอบการอุตสาหกรรมผลิตภัณฑ์ 2549 ชี้นอนตามหมวดอุตสาหกรรม

TABLE 3 INTERMEDIATE CONSUMPTION OF MANUFACTURING ESTABLISHMENTS IN2006 BY DIVISION OF INDUSTRY

รหัส Code	หมวดอุตสาหกรรม Establishments	จำนวน สถาน- ประกอบการ Number of establishments	รวม Total	ค่าซื้อวัสดุ และวัสดุประกอบ ที่ใช้ในการผลิต Purchases of materials and components used in production	ค่าซื้อพลังงาน และค่าไฟฟ้า ที่ใช้ในการผลิต Cost of fuels, cost of electricity used in production	ค่าซื้อสิ่งซ่อมแซมและ บำรุงรักษาสินค้า ที่จำหน่ายให้ลูกค้า Cost of repair and maintenance sales of goods of purchase	ค่าซื้อสิ่งซ่อมแซมและ บำรุงรักษาเครื่องจักร เครื่องมือ เครื่องมือ Cost of repair and maintenance of machinery and equipment	ค่าซื้อสินค้า ที่ซื้อเข้ามา ในภาค ผลิต Purchase of goods for resale	ค่าจ้างช่าง สถาปนิก และ ช่างเทคนิค Cost of contract and commission work	ค่าใช้จ่ายอื่น ๆ Other expenses	ส่วนเติมเต็ม มูลค่าวัตถุดิบและ วัสดุประกอบ Change in value of stocks of materials and components	Division of Industry	รวม Total
15	การผลิตภัตตาคารและเครื่องดื่ม	309	536,041.20	400,519.30	63,909.40	10,573.30	9,530.20	164.90	-	50,570.50	-1,028.90	Manufacture of food products and beverages	
16	การผลิตเครื่องดื่มแอลกอฮอล์	49	955.90	896.40	22.10	-	-	-	0.30	23.00	-14.10	Manufacture of tobacco products	
17	การผลิตสิ่งทอ	34	8,747.60	5,469.60	2,622.20	325.40	536.00	585.00	-	1,288.60	-280.80	Manufacture of textiles	
18	การผลิตเครื่องแต่งกายรวมทั้งการตกแต่งและย้อมสีเส้นด้าย	234	2,694,540	1,752,000	1,074,000	-	490,900	60,000	-	73,620.00	-715.60	Manufacture of wearing apparel; dressing and dyeing of fur	
19	การผลิตเครื่องหนังและรองเท้า รวมทั้งการผลิตกระเป๋าเดินทาง	1	D	D	D	-	D	-	-	D	D	Tanning and dressing of leather; manufacture of luggage, handbags, saddlery, harness and footwear	
20	การผลิตไม้และผลิตภัณฑ์จากไม้และไม้กลัด ไม้แปรรูป ไม้แปรรูป และไม้แปรรูป	79	10,380,170	6,013,447.70	106,409.50	8,400	4,277,300	50,000.00	174,100	285,630.60	3,339.30	Manufacture of wood and of products of wood and cork, except furniture; manufacture of articles of straw and plaiting materials	
21	การผลิตกระดาษและผลิตภัณฑ์กระดาษ	1	D	D	D	-	-	-	-	D	D	Manufacture of paper and paper products	
22	การผลิตเครื่องพิมพ์และเครื่องพิมพ์	9	373,510	2,793,000	194,800	-	19,400	-	-	477.80	-250.00	Printing, publishing and reproduction of recorded media	
24	การผลิตเคมีภัณฑ์และผลิตภัณฑ์เคมี	3	D	D	D	-	-	-	-	D	D	Manufacture of chemicals and chemical products	
25	การผลิตเครื่องใช้พลาสติก	11	11,019,456.00	9,674,050.00	7,168.50	413,400	1,200,000	20,000	-	105,224.30	-2,159,450	Manufacture of rubber and plastics products	
26	การผลิตเครื่องใช้โลหะ	65	23,479,140	19,967,650	1,359,290	30,000	62,820	776,400	-	19,517.70	-915.10	Manufacture of other non-metallic mineral products	
27	การผลิตโลหะขั้นพื้นฐาน	1	D	D	D	-	-	-	-	D	D	Manufacture of basic metals	
28	การผลิตเครื่องใช้จากโลหะประดิษฐ์ ยกเว้นเครื่องใช้ทางการแพทย์	166	5,881,250	4,691,700	352,230	89,300	678,300	1,131,700	-	64,469.90	-26,200	Manufacture of fabricated metal products, except machinery and equipment	
29	การผลิตเครื่องจักรและอุปกรณ์ ซึ่งมีได้จัดประเภทไว้ในที่อื่น	27	3,481,700	1,900,000	228,200	-	67,100	333,300	-	10,292.00	76,000	Manufacture of machinery and equipment n.e.c.	
31	การผลิตเครื่องใช้และเครื่องใช้ไฟฟ้า ซึ่งมีได้จัดประเภทไว้ในที่อื่น	4	760,900	500,000	39,200	-	2,000	50,000	-	153.70	-16,000	Manufacture of electrical machinery and apparatus n.e.c.	
32	การผลิตอุปกรณ์และเครื่องใช้ทางการแพทย์ โทรทัศน์ และการสื่อสาร	3	D	D	D	-	D	-	-	D	D	Manufacture of radio, television and communication equipment and apparatus	
35	การผลิตอุปกรณ์การขนส่ง	11	1,579,400	1,410,000	110,000	-	31,400	-	-	71.50	43.50	Manufacture of other transport equipment	
36	การผลิตเฟอร์นิเจอร์ รวมทั้งการผลิตที่มีได้จัดประเภทไว้ในที่อื่น	148	12,335,800	8,588,200	415,200	-	88,700	124,600	51,300	16,875.50	-1,380.20	Manufacture of furniture; manufacturing n.e.c.	

หมายเหตุ : D หมายถึง ตัวเลขที่ไม่ได้เผยแพร่

Note : D means disclosure prohibited.

ที่มา : สำมะโนอุตสาหกรรม พ.ศ.2550 จังหวัด พังงา, สำนักงานสถิติแห่งชาติ กระทรวงเทคโนโลยีสารสนเทศและการสื่อสาร

Source : The 2007 Industrial Census, Phangnga Province, National Statistical Office, Ministry of Information and Communication Technology

ตาราง 4 คนทำงานในสถานประกอบการอุตสาหกรรมการผลิตในปี 2549 จำแนกตามสถานภาพการทำงาน เพศ และขนาดอุตสาหกรรม

TABLE 4 PERSONS ENGAGED IN MANUFACTURING ESTABLISHMENTS IN 2006 BY WORK STATUS, SEX AND DIVISION OF INDUSTRY

รหัส Code	หมวดอุตสาหกรรม Establishment	จำนวน Total		คนทำงานโดยไม่ได้รับค่าจ้าง/ Unpaid workers		รวม Total		ผู้ปฏิบัติงานที่มีฝีมือ Skill labour				ผู้ปฏิบัติงานไม่มีฝีมือ Unskilled labour				ผู้จ้างอื่น ๆ Other employees		Division of Industry		
		จำนวน Total	ชาย Male	หญิง Female	รวม Total	ชาย Male	หญิง Female	รวม Total	ชาย Male	หญิง Female	รวม Total	ชาย Male	หญิง Female	รวม Total	ชาย Male	หญิง Female	รวม Total		ชาย Male	หญิง Female
	รวม	1,155	5,869	3,359	2,510	1,507	685	822	3,955	2,458	1,497	1,865	981	1,109	593	515	407	215	192	Total
15	การผลิตผลิตภัณฑ์อาหารและเครื่องดื่ม	309	1,256	631	625	482	184	298	701	417	284	482	220	219	155	64	73	30	43	Manufacture of food products and beverages
16	การผลิตผลิตภัณฑ์ยาสูบ	49	73	11	62	68	11	57	5	-	5	-	5	-	-	-	-	-	-	Manufacture of tobacco products
17	การผลิตสิ่งทอ	34	494	348	145	40	11	29	453	337	116	450	113	3	-	3	-	-	-	Manufacture of textiles
18	การผลิตเครื่องแต่งกายรวมทั้งการตกแต่งและย้อมสีขนสัตว์	234	663	139	524	262	73	189	366	63	303	86	22	64	280	41	239	35	3	32. Manufacture of wearing apparel; dressing and dyeing of fur
19	การฟอกและตกแต่งหนังฟอก รวมทั้งการผลิตกระเป๋าเดินทาง กระเป๋าถือ อานม้า เครื่องเขียนฉาก และรองเท้า	1	15	9	6	2	1	1	13	8	5	13	8	5	-	-	-	-	-	Tanning and dressing of leather; manufacture of luggage, handbags, saddlery, harness and footwear
20	การผลิตไม้และผลิตภัณฑ์จากไม้และไม้ซีก ยกเว้นเฟอร์นิเจอร์ รวมทั้งการผลิตสิ่งของที่ทำงานจากฟางและวัสดุจากสานอื่นๆ	79	1,331	740	591	109	42	67	1,032	573	460	674	349	326	358	224	134	190	126	Manufacture of wood and of products of wood and cork, except furniture; manufacture of articles of straw and plaiting materials
21	การผลิตกระดาษและผลิตภัณฑ์กระดาษ	1	8	1	7	-	-	-	8	1	7	8	1	7	-	-	-	-	-	Manufacture of paper and paper products
22	การพิมพ์โฆษณา การพิมพ์ และการทำสำเนาเสมือนพิมพ์	9	51	34	16	14	11	3	35	24	12	35	24	12	-	-	2	-	-	2. Publishing, printing and reproduction of recorded media
24	การผลิตเคมีภัณฑ์และผลิตภัณฑ์เคมี	3	30	15	15	-	-	-	30	15	15	30	15	15	-	-	-	-	-	Manufacture of chemicals and chemical products
25	การผลิตผลิตภัณฑ์ยางและพลาสติก	11	163	107	56	9	9	-	141	95	46	141	95	46	-	-	13	3	10	Manufacture of rubber and plastics products
26	การผลิตผลิตภัณฑ์เหล็กหล่อและโลหะ	65	810	540	269	84	50	35	635	438	198	425	297	128	211	141	70	90	53	37. Manufacture of other non-metallic mineral products
27	การผลิตโลหะขั้นมูลฐาน	1	1	1	-	1	1	-	-	-	-	-	-	-	-	-	-	-	-	Manufacture of basic metals
28	การผลิตผลิตภัณฑ์ที่มาจากโลหะประติมากรรม ยกเว้นเครื่องจักรและอุปกรณ์	166	444	410	34	214	185	29	226	225	1	196	195	1	30	30	4	-	4	Manufacture of fabricated metal products, except machinery and equipment
29	การผลิตเครื่องจักรและอุปกรณ์ ซึ่งมีได้จัดประเภทไว้ในที่อื่น	27	51	42	8	32	23	8	19	19	-	18	18	-	1	1	-	-	-	Manufacture of machinery and equipment n.e.c.
31	การผลิตเครื่องจักรและเครื่องมือกลไฟฟ้า ซึ่งมีได้จัดประเภทไว้ในที่อื่น	4	7	6	1	6	5	1	1	1	-	-	-	1	1	-	-	-	-	Manufacture of electrical machinery and apparatus n.e.c.
32	การผลิตอุปกรณ์และเครื่องมือประมงเรือ โทรทัศน์ และการสื่อสาร	3	3	3	-	3	3	-	-	-	-	-	-	-	-	-	-	-	-	Manufacture of radio, television and communication equipment and apparatus
35	การผลิตเครื่องมือการขนส่ง	11	26	25	2	16	14	2	11	11	-	11	11	-	-	-	-	-	-	Manufacture of other transport equipment
36	การผลิตเฟอร์นิเจอร์ รวมทั้งการผลิตสิ่งมีได้จัดประเภทไว้ในที่อื่น	148	445	295	150	167	63	104	278	233	46	273	233	41	5	5	-	-	-	Manufacture of furniture; manufacturing n.e.c.

หมายเหตุ : D หมายถึง ตัวเลขที่ไม่ได้ตอบ

Note : D means disclosure prohibited.

ที่มา : สำมะโนอุตสาหกรรม พ.ศ.2550 ฝั่ง ก. สำนักงานสถิติแห่งชาติ กระทรวงเทคโนโลยีสารสนเทศและการสื่อสาร

Source : The 2007 Industrial Census, Phangnga Province, National Statistical Office, Ministry of Information and Communication Technology

ตาราง 5 จำนวนสถานประกอบการอุตสาหกรรมผลิต ยานยนต์ตามจำนวนวันทำงานต่อสัปดาห์ จำนวนชั่วโมงทำงานต่อสัปดาห์ และหมวดอุตสาหกรรม

TABLE 5 NUMBER OF MANUFACTURING ESTABLISHMENTS BY WORKING DAYS PER WEEK, WORKING HOURS PER DAY OF EMPLOYEES AND DIVISION OF INDUSTRY

รหัส Code	หมวดอุตสาหกรรม	จำนวน สถาน ประกอบการ Number of establishments	ลูกจ้างในกรรมสิทธิ์ Operatives					ลูกจ้างอื่น ๆ Other employees					Division of Industry			
			จำนวนวันทำงานต่อสัปดาห์		จำนวนชั่วโมงทำงานต่อสัปดาห์		จำนวนวันทำงานต่อสัปดาห์		จำนวนชั่วโมงทำงานต่อสัปดาห์		Division of Industry					
			≤5	6-7	<8	8-10	11-12	>12	≤5	6-7		<8		8-10	11-12	>12
	รวม	1,155	58	245	77	297	6	-	5	34	10	10	39	-	-	Total
15	การผลิตภัตตาคารและเครื่องดื่ม	309	25	57	22	29	69	4	-	14	7	5	16	-	-	Manufacture of food products and beverages
16	การผลิตเครื่องดื่มชูกำลัง	49	-	1	-	1	-	-	-	-	-	-	-	-	-	Manufacture of tobacco products
17	การผลิตสิ่งทอ	34	3	13	2	16	-	-	-	-	-	-	-	-	-	Manufacture of textiles
18	การผลิตเครื่องแต่งกาย รวมทั้งการตกแต่งและซ่อมสิ่งนสัตว์	234	-	34	-	6	28	-	-	1	-	-	1	-	-	Manufacture of wearing apparel; dressing and dyeing of fur
19	การซ่อมและตกแต่งรองเท้า รวมทั้งการผลิตกระเป๋าเดินทาง กระเป๋าถือ อนามัย เครื่องเขียน และรองเท้า	1	-	1	-	1	-	-	-	-	-	-	-	-	-	Tanning and dressing of leather; manufacture of luggage, handbags, saddlery/harness and footwear
20	การผลิตไม้และผลิตภัณฑ์จากไม้และไม้ก๊อก ยกเว้นเฟอร์นิเจอร์ รวมทั้งการผลิตสิ่งของที่ทำจากฟางและวัสดุจากเยื่อไม้	79	4	26	9	8	31	-	4	5	1	3	7	-	-	Manufacture of wood and of products of wood and cork, except furniture; manufacture of articles of straw and plaiting materials
21	การผลิตกระดาษและผลิตภัณฑ์กระดาษ	1	-	1	-	1	-	-	-	-	-	-	-	-	-	Manufacture of paper and paper products
22	การพิมพ์โฆษณา การพิมพ์ และการทำสำเนาฉบับที่	9	-	5	1	5	2	-	-	2	-	-	2	-	-	Publishing, printing and reproduction of recorded media
24	การผลิตเคมีภัณฑ์และผลิตภัณฑ์	3	-	3	-	3	-	-	-	-	-	-	-	-	-	Manufacture of chemicals and chemical products
25	การผลิตผลิตภัณฑ์ยางและพลาสติก	11	-	1	1	2	-	-	-	1	-	-	1	-	-	Manufacture of rubber and plastics products
26	การผลิตผลิตภัณฑ์จากแร่โลหะ	65	14	26	22	12	50	-	1	7	2	2	8	-	-	Manufacture of other non-metallic mineral products
27	การผลิตโลหะขั้นมูลฐาน	1	-	-	-	-	-	-	-	-	-	-	-	-	-	Manufacture of basic metals
28	การผลิตผลิตภัณฑ์ที่ทำจากโลหะประดิษฐ์ ยกเว้นเครื่องจักรและอุปกรณ์	166	5	57	8	3	68	-	-	4	-	-	4	-	-	Manufacture of fabricated metal products, except machinery and equipment
29	การผลิตเครื่องจักรและอุปกรณ์ ที่มีได้จัดประเภทไว้ในที่อื่น	27	-	5	3	1	6	-	-	-	-	-	-	-	-	Manufacture of machinery and equipment n.e.c.
31	การผลิตเครื่องจักรและเครื่องอุปกรณ์ไฟฟ้า ซึ่งมีได้จัดประเภทไว้ในที่อื่น	4	-	1	-	1	-	-	-	-	-	-	-	-	-	Manufacture of electrical machinery and apparatus n.e.c.
32	การผลิตอุปกรณ์และเครื่องอุปกรณ์วิทยุ โทรทัศน์ และการสื่อสาร	3	-	-	-	-	-	-	-	-	-	-	-	-	-	Manufacture of radio, television and communication equipment and apparatus
35	การผลิตเครื่องอุปกรณ์การขนส่งอื่น ๆ	11	2	-	2	-	3	-	-	-	-	-	-	-	-	Manufacture of other transport equipment
36	การผลิตเฟอร์นิเจอร์ รวมทั้งการผลิตสิ่งไม้ได้จัดประเภทไว้ในที่อื่น	148	6	15	8	15	15	-	-	-	-	-	-	-	-	Manufacture of furniture; manufacturing n.e.c.

หมายเหตุ : D หมายถึง ตัวเลขที่ ไม่ได้พบ

Note : D means disclosure prohibited.

ที่มา : สำมะโนอุตสาหกรรม พ.ศ.2550 จังหวัด พังงา, สำนักงานสถิติแห่งชาติ กระทรวงเทคโนโลยีสารสนเทศและการสื่อสาร

Source : The 2007 Industrial Census, Phangnga Province, National Statistical Office, Ministry of Information and Communication Technology

ตาราง 6 ก่อตั้งใหม่ในปี 2549 อุตสาหกรรมอุตสาหกรรม

TABLE 6 REMUNERATION IN 2006 BY DIVISION OF INDUSTRY

รหัส Code	นามอุตสาหกรรม Industry	จำนวน ประกอบ ประกอบ establishments	จำนวนผู้จ้าง Number of employees	รวม Total			ผู้จ้างในกรรมสิทธิ์ Operatives			ผู้จ้างอื่น ๆ Other employees			Division of Industry			
				จำนวน ประกอบ ประกอบ establishments	จำนวนผู้จ้าง Number of employees	รวม Total	ค่าจ้าง เงินเดือน Wages, salaries	ค่าจ้างตาม อัตรา Over-time bonus etc.	ค่าจ้างตาม อัตรา Overtime bonus etc.	ค่าจ้างตาม อัตรา Over-time bonus etc.	ค่าจ้างตาม อัตรา Over-time bonus etc.	ค่าจ้างตาม อัตรา Over-time bonus etc.		ค่าจ้างตาม อัตรา Over-time bonus etc.		
	รวม	1,155	4,362	26,697	30	220,720	204,011	6,784	8,800	14,684	391,000	1,529,500	42,485,500	9,400	183,870	Total
15	การผลิตสินค้าอาหารและเครื่องดื่ม	309	774	4,260	40	3,675	3,586	80	-	63	104	290	584	-	307	Manufacture of food products and beverages
16	การผลิตสิ่งทอ	49	5	126	0	126	126	0	-	-	-	-	-	-	-	Manufacture of tobacco products
17	การผลิตสิ่งทอ	34	453	41,624	40	41,624	40,556	25	57	74	24	30	-	-	-	Manufacture of textiles
18	การผลิตเครื่องสำอาง	234	401	18,283	30	15,979	14,871	50	-	-	62	580	1,400	-	70	Manufacture of wearing apparel; dressing and dyeing of fur
19	การผลิตเครื่องหนัง	1	13	D	D	D	D	-	-	-	-	-	-	-	-	Tanning and dressing of leather; manufacture of luggage, handbags, saddlery, harness and footwear
20	การผลิตไม้และผลิตภัณฑ์จากไม้	79	1,222	10,997	30	7,556	6,684	40	3	59	45	30	24,107	-	117	Manufacture of wood and of products of wood and cork, except furniture; manufacture of articles of straw and plaiting materials
21	การผลิตกระดาษและผลิตภัณฑ์กระดาษ	1	8	D	D	D	D	-	-	-	-	-	-	-	-	Manufacture of paper and paper products
22	การผลิตสิ่งพิมพ์	9	37	194	40	181	173	50	-	-	8	20	126	-	6	Publishing, printing and reproduction of recorded media
24	การผลิตเคมีภัณฑ์	3	30	D	D	D	D	-	-	-	-	-	-	-	-	Manufacture of chemicals and chemical products
25	การผลิตพลาสติกและยาง	11	154	1,968	40	1,572	1,378	60	-	29	10	30	294	-	19	Manufacture of rubber and plastics products
26	การผลิตโลหะขั้นพื้นฐาน	65	725	5,509	80	4,680	4,504	80	-	16	60	20	802	-	65	Manufacture of other non-metallic mineral products
27	การผลิตโลหะขั้นพื้นฐาน	1	-	-	-	-	-	-	-	-	-	-	-	-	-	Manufacture of basic metals
28	การผลิตเครื่องจักรกล	166	230	1,651	30	1,144	1,028	60	5	80	42	10	343	-	16	Manufacture of fabricated metal products, except machinery and equipment
29	การผลิตเครื่องจักรกล	27	19	105	30	105	103	50	-	-	22	40	-	-	-	Manufacture of machinery and equipment n.e.c.
31	การผลิตเครื่องจักรกล	4	1	48	0	48	48	0	-	-	-	-	-	-	-	Manufacture of electrical machinery and apparatus n.e.c.
32	การผลิตเครื่องจักรกล	3	-	-	-	-	-	-	-	-	-	-	-	-	-	Manufacture of radio, television and communication equipment and apparatus
35	การผลิตเครื่องจักรกล	11	11	513	50	513	513	50	-	-	-	-	-	-	-	Manufacture of other transport equipment
36	การผลิตเครื่องจักรกล	148	278	5,152	50	5,152	5,123	70	-	28	80	-	-	-	-	Manufacture of furniture; manufacturing n.e.c.

หมายเหตุ : D หมายถึง ไม่มีข้อมูล

Note : D means disclosure prohibited.

ที่มา : สำมะโนอุตสาหกรรม พ.ศ. 2550 จังหวัด พังงา สำนักงานสถิติแห่งชาติ กระทรวงเทคโนโลยีสารสนเทศและการสื่อสาร

Source : The 2007 Industrial Census, Phangnga Province, National Statistical Office, Ministry of Information and Communication Technology

ตาราง 7 มูลค่าวัตถุดิบและวัสดุประกอบฯ และสินค้าคงเหลือต้นปีและปลายปี 2549 ด้านอุตสาหกรรมหมวดอุตสาหกรรม

TABLE 7 VALUE OF STOCKS AT THE BEGINNING AND THE END OF 2006 BY DIVISION OF INDUSTRY

(พันบาท In Thousand Baht)

รหัส Code	จำนวน สถาน- ประกอบการ Number of establishments	มูลค่า ณ ต้นปี 2549 At the beginning of 2006				มูลค่า ณ ปลายปี 2549 At the end of 2006				Division of Industry			
		รวม Total	วัตถุดิบ และ วัสดุประกอบฯ Materials and components	สินค้า ระหว่าง ผลิต Work in progress	สินค้า สำเร็จรูป Finished goods	รวม Total	วัตถุดิบ และ วัสดุประกอบฯ Materials and components	สินค้า ระหว่าง ผลิต Work in progress	สินค้า สำเร็จรูป Finished goods				
		1,155	348,550.50	134,190.40	163,783.30	48,338.40	2,238.40	401,228.80	102,105.00	256,112.20	42,238.40	773.20	Total
	รวม												
15	การผลิตผลิตภัณฑ์อาหารและเครื่องดื่ม	309	174571.40	40615.00	116588.00	17354.60	13.70	188549.50	30325.40	150994.40	7225.10	4.60	Manufacture of food products and beverages
16	การผลิตผลิตภัณฑ์ยาสูบ	49	68.90	38.20	30.70	-	-	46.30	24.10	22.10	-	-	Manufacture of tobacco products
17	การผลิตสิ่งทอ	34	4945.80	993.90	311.10	3090.80	550.00	3926.10	713.10	1189.70	1843.20	180.00	Manufacture of textiles
18	การผลิตเครื่องแต่งกาย รวมทั้งการผลิตและซ่อมเสื้อผ้า	234	3035.00	2771.90	54.70	203.50	5.00	5928.30	2056.30	2528.40	1340.70	3.00	Manufacture of wearing apparel; dressing and dyeing of fur
19	การฟอกและตกแต่งหนังฟอก รวมทั้งการผลิตกระเป๋าเดินทาง กระเป๋าถือ อานม้า เครื่องเทียมตาช และรองเท้า	1	D	D	D	D	-	D	D	D	D	-	Tanning and dressing of leather; harness and footwear
20	การผลิตไม้และผลิตภัณฑ์จาก ไม้และไม้กอก ยกเว้น เฟอร์นิเจอร์ รวมทั้งการผลิตสิ่งของที่มาจากทั้งไม้และวัสดุจากส่วนอื่นๆ	79	75165.80	37596.90	13176.80	24092.10	300.00	142733.30	40936.10	77393.30	24304.00	100.00	Manufacture of wood and of products of wood and cork, except furniture; manufacture of articles of straw and plaiting materials
21	การผลิตกระดาษและผลิตภัณฑ์กระดาษ	1	D	D	-	D	-	D	D	-	D	-	Manufacture of paper and paper products
22	การพิมพ์โฆษณา การพิมพ์ และการทำสำเนาอื่นนอกเหนือ	9	583.30	490.50	87.50	5.30	-	408.00	240.50	132.50	35.00	-	Publishing, printing and reproduction of recorded media
24	การผลิตเคมีภัณฑ์และผลิตภัณฑ์เคมี	3	-	-	-	-	-	D	D	-	-	-	Manufacture of chemicals and chemical products
25	การผลิตผลิตภัณฑ์ยางและพลาสติก	11	58672.70	29921.70	27949.10	791.90	10.00	26960.00	8327.20	16498.90	2123.90	10.00	Manufacture of rubber and plastics products
26	การผลิตผลิตภัณฑ์จากแร่ไอโธไซท์	65	21794.30	15682.40	3623.30	2443.60	45.00	25520.00	14767.40	5846.80	4885.70	20.00	Manufacture of other non-metallic mineral products
27	การผลิตโลหะขั้นมูลฐาน	1	D	D	-	D	-	D	D	-	D	-	Manufacture of basic metals
28	การผลิตผลิตภัณฑ์ที่ทำจากโลหะประติมากรรมและอุปกรณ์	166	4917.80	3232.20	510.00	251.00	924.70	4744.90	3205.90	965.50	238.80	334.60	Manufacture of fabricated metal products, except machinery and equipment
29	การผลิตเครื่องจักรและอุปกรณ์ ซึ่งมีได้จัดประเภทไว้ในที่อื่น	27	798.50	248.50	210.00	-	340.00	454.50	324.50	23.30	-	106.70	Manufacture of machinery and equipment n.e.c.
31	การผลิตเครื่องจักรและอุปกรณ์ไฟฟ้า ซึ่งมีได้จัดประเภทไว้ในที่อื่น	4	183.00	33.00	100.00	-	50.00	77.00	17.00	-	-	10.00	Manufacture of electrical machinery and apparatus n.e.c.
32	การผลิตอุปกรณ์และเครื่องวิทยุ โทรทัศน์ และการสื่อสาร	3	D	D	-	-	-	D	D	-	-	-	Manufacture of radio, television and communication equipment and apparatus
35	การผลิตเครื่องอุปโภคบริโภคการขนส่งอื่นๆ	11	5.30	3.00	2.30	-	-	108.80	46.50	17.30	45.00	-	Manufacture of other transport equipment
36	การผลิตเฟอร์นิเจอร์ รวมทั้งการผลิตซึ่งมีได้จัดประเภทไว้ในที่อื่น	148	3441.70	2279.80	1079.90	82.00	-	1483.90	899.50	401.90	178.20	4.30	Manufacture of furniture; manufacturing n.e.c.

หมายเหตุ : D หมายถึง ค่าคงที่ไม่ได้พบ

Note : D means disclosure prohibited.

ที่มา : สำมะโนอุตสาหกรรม พ.ศ.2550 จังหวัด พังงา สำนักงานสถิติแห่งชาติ กระทรวงเทคโนโลยีสารสนเทศและการสื่อสาร

Source : The 2007 Industrial Census, Phangnga Province, National Statistical Office, Ministry of Information and Communication Technology

ตาราง 8 ส่วนเปลี่ยนแปลงของมูลค่าวัตถุดิบและวัสดุประกอบฯ และสินค้าคงเหลือในปี 2549 อุตสาหกรรมหมวดอุตสาหกรรม

TABLE 8 CHANGE IN VALUE OF STOCKS IN 2006 BY DIVISION OF INDUSTRY

(พันบาท In Thousand Baht)

รหัส Code	หมวดอุตสาหกรรม Division of Industry	จำนวน สถาน- ประกอบ การ Number of establishments	ส่วนเปลี่ยนแปลงของมูลค่าวัตถุดิบและวัสดุประกอบฯ และสินค้าคงเหลือ Change in value of stocks					รวม Total
			วัตถุดิบและ วัสดุประกอบฯ Materials and components	สินค้าระหว่าง ผลิต Work in progress	สินค้า สำเร็จรูป Finished goods	สินค้าที่ซื้อ เข้ามาในสภาพเดิม Goods purchased for resale	Total	
รวม		1,155	-32,085.40	92,328.90	-6,100.00	-1,465.20		
15	การผลิตผลิตภัณฑ์อาหารและเครื่องดื่ม	309	-10,289.60	34,406.40	-10,129.50	-9.20	Manufacture of food products and beverages	
16	การผลิตผลิตภัณฑ์พืชสูบ	49	-14.10	-8.50	-	-	Manufacture of tobacco products	
17	การผลิตสิ่งทอ	34	-280.80	878.70	-1,247.60	-370.00	Manufacture of textiles	
18	การผลิตเครื่องแต่งกาย รวมทั้งการตกแต่งและซ่อมเสื้อผ้า	234	-715.60	2,473.70	1,137.20	-2.00	Manufacture of wearing apparel; dressing and dyeing of fur	
19	การฟอกและตกแต่งหนังรองเท้า รวมทั้งการผลิตกระเป๋าเดินทาง กระเป๋าถือ อนามัย เครื่องเขียน และรองเท้า	1	D	D	D	-	Tanning and dressing of leather; manufacture of luggage, handbags, saddlery, harness and footwear	
20	การผลิตไม้และผลิตภัณฑ์จากไม้และไม้ก๊อกขากไม้ เฟอร์นิเจอร์ รวมทั้งการผลิตสิ่งของที่ทำจากฟางและวัสดุจากสวนอื่นๆ	79	3,339.30	64,216.40	211.90	-200.00	Manufacture of wood and of products of straw and plaiting materials	
21	การผลิตกระดาษและผลิตภัณฑ์กระดาษ	1	D	-	D	-	Manufacture of paper and paper products	
22	การพิมพ์โฆษณา การพิมพ์ และการทำสำเนาสื่ออื่น	9	-250.00	45.00	29.80	-	Publishing, printing and reproduction of recorded media	
24	การผลิตเคมีภัณฑ์และผลิตภัณฑ์เคมี	3	D	-	-	-	Manufacture of chemicals and chemical products	
25	การผลิตผลิตภัณฑ์ยางและพลาสติก	11	-21,594.50	-11,450.20	1,332.00	0.00	Manufacture of rubber and plastics products	
26	การผลิตผลิตภัณฑ์จากแร่โลหะ	65	-915.10	2,223.60	2,442.10	-25.00	Manufacture of other non-metallic mineral products	
27	การผลิตโลหะขั้นพื้นฐาน	1	D	-	D	-	Manufacture of basic metals	
28	การผลิตผลิตภัณฑ์ที่ทำจากโลหะประดิษฐ์ ยกเว้นเครื่องจักรและอุปกรณ์	166	-172.90	455.50	-12.20	-590.10	Manufacture of fabricated metal products, except machinery and equipment	
29	การผลิตเครื่องจักรและอุปกรณ์ ซึ่งมีได้จัดประเภทไว้ในที่อื่น	27	-344.00	76.00	-	-233.30	Manufacture of machinery and equipment n.e.c.	
31	การผลิตเครื่องจักรและอุปกรณ์ไฟฟ้า ซึ่งมีได้จัดประเภทไว้ในที่อื่น	4	-106.00	-16.00	-	-40.00	Manufacture of electrical machinery and apparatus n.e.c.	
32	การผลิตอุปกรณ์และเครื่องอุปกรณวิทยุ โทรทัศน์ และการสื่อสาร	3	D	-	-	-	Manufacture of radio, television and communication equipment and apparatus	
35	การผลิตเครื่องอุปกรณการขนส่งอื่นๆ	11	103.50	15.00	45.00	-	Manufacture of other transport equipment	
36	การผลิตเฟอร์นิเจอร์ รวมทั้งการผลิตซึ่งมีได้จัดประเภทไว้ในที่อื่น	148	-1,380.20	-678.00	96.10	4.30	Manufacture of furniture; manufacturing n.e.c.	

หมายเหตุ : D หมายถึง ตัวเลขที่ไม่ได้หย

Note : D means disclosure prohibited.

ที่มา : สำมะโนอุตสาหกรรม พ.ศ.2550 จังหวัด พังงา สำนักงานสถิติแห่งชาติ กระทรวงเทคโนโลยีสารสนเทศและการสื่อสาร

Source : The 2007 Industrial Census, Phangnga Province, Ministry of Information and Communication Technology

ตาราง 9 กำไรขั้นต้นและค่าเพิ่มมูลค่าของสถานประกอบการอุตสาหกรรมในปี 2549 อิงตามหมวดอุตสาหกรรม

TABLE 9 TOTAL EXPENSES AND NET VALUE ADDED TAX OF MANUFACTURING ESTABLISHMENTS IN 2006 BY DIVISION OF INDUSTRY

รหัส Code	หมวดอุตสาหกรรม Division of Industry	จำนวน สถาน- ประกอบกร Number of establishments	รวม Total	ค่าซื้อวัตถุดิบ และวัสดุประกอบ ที่ใช้ในการผลิต Purchase of materials and components used in production	ค่าซื้อพลังงาน และค่าไฟฟ้า ที่ใช้ในการผลิต Cost of fuels, electricity and maintenance of machinery and equipment	ค่าตั้งซ่อมแซมและค่าติดตั้งซ่อมแซม; บำรุงรักษาสินค้า ที่ชำรุดเสียหาย Cost of repair and maintenance of machinery and equipment	ค่าซื้อสินค้า ที่พร้อมจำหน่าย Purchase of goods for resale	ค่าจ้าง ในสถานเดิม Cost of contract and commission work	ค่าใช้จ้าง ในการบริหาร Administrative expense	ค่าใช้จ้างอื่น ๆ Other taxes	ค่าภาษี มูลค่าเพิ่ม สุทธิ Net value added tax	Total	
													ค่าซื้อพลังงาน และค่าไฟฟ้า ที่ใช้ในการผลิต Cost of fuels, electricity and maintenance of machinery and equipment
1,155	รวม	3,065,088.80	2,248,886.40	196,989.50	1,923.90	60,629.30	8,246.00	225.60	86,467.00	279,306.60	147,246.80	5,985.00	19,128.70
15	การผลิตเครื่องดื่ม และเครื่องดื่มชูกำลัง	309	534,901.40	400,519.30	1,057.30	9,530.20	164.90	-	8,489.30	44,258.60	3,853.50	1,012.90	2,106.00
16	การผลิตเครื่องดื่มชูกำลัง	49	943.80	896.40	22.10	-	-	0.30	-	24.90	-	-	-
17	การผลิตสิ่งทอ	34	8,674.20	5,469.60	262.20	325.40	585.00	-	294.70	1,150.70	11.90	9.70	29.00
18	การผลิตเครื่องสำอาง รวมทั้งการตกแต่งและย้อมสีขนสัตว์	234	29,526.00	17,252.00	1,074.00	490.90	60.00	-	2,662.80	6,067.00	-	552.60	1,366.90
19	การผลิตเครื่องหนัง รวมทั้งการตกแต่งและย้อมสีขนสัตว์	1	D	D	D	D	-	-	-	D	D	D	D
20	การผลิตไม้และผลิตภัณฑ์จากไม้ รวมทั้งการตกแต่งและย้อมสีขนสัตว์	79	1,069,041.50	601,344.70	106,409.50	8.40	5,000.00	174.10	69,565.50	125,141.90	103,836.50	736.20	14,051.10
21	การผลิตกระดาษและผลิตภัณฑ์กระดาษ	1	D	D	D	-	-	-	-	D	-	-	-
22	การผลิตเครื่องพิมพ์และเครื่องพิมพ์	9	3,863.90	2,793.00	194.80	-	-	-	57.50	755.40	-	14.70	29.00
24	การผลิตผลิตภัณฑ์พลาสติก	3	D	D	D	-	-	-	-	D	-	-	-
25	การผลิตผลิตภัณฑ์พลาสติก	11	1,086,148.50	967,405.00	7,168.50	413.40	20.00	-	3,002.50	70,655.20	33,902.00	3,000.40	461.50
26	การผลิตผลิตภัณฑ์จากแร่โลหะ	65	240,933.90	193,676.50	13,592.90	30.00	776.40	-	2,094.60	17,516.90	5,640.00	394.60	929.10
27	การผลิตโลหะขั้นพื้นฐาน	1	D	D	D	-	-	-	-	D	-	-	D
28	การผลิตเครื่องจักรและอุปกรณ์	166	62,461.30	46,917.70	3,522.30	89.30	678.30	-	222.90	9,550.80	-	222.00	126.30
29	การผลิตเครื่องจักรและอุปกรณ์	27	4,145.20	1,900.00	228.20	-	671.10	-	-	1,588.30	-	16.90	11.30
31	การผลิตเครื่องจักรและอุปกรณ์ไฟฟ้า	4	833.20	500.00	39.20	2.00	50.00	-	-	239.90	-	0.70	1.40
32	การผลิตอุปกรณ์และเครื่องใช้ในบ้าน	3	D	D	D	D	-	-	-	D	-	-	-
35	การผลิตเครื่องอุปโภคบริโภค	11	1,625.90	1,410.00	110.00	-	-	-	-	71.50	-	3.00	-
36	การผลิตเฟอร์นิเจอร์	148	11,490.30	8,588.20	415.20	-	124.60	51.30	77.20	2,120.40	-	13.00	11.70

หมายเหตุ : D หมายถึง ตัวเลขที่ไม่เปิดเผย

Note : D means disclosure prohibited.

ที่มา : สำนักงานอุตสาหกรรม พ.ศ.2550 จังหวัด พังงา สำนักงานสถิติแห่งชาติ กระทรวงเทคโนโลยีสารสนเทศและการสื่อสาร

Source : The 2007 Industrial Census, Phangnga Province, National Statistical Office, Ministry of Information and Communication Technology

ตาราง 10 ราชรับขึ้นของสถานประกอบการอุตสาหกรรมผลิตในปี 2549 จำนวนหน่วยอุตสาหกรรม

TABLE 10 TOTAL RECEIPTS OF MANUFACTURING ESTABLISHMENTS IN 2006 BY DIVISION OF INDUSTRY

รหัส Code	หมวดอุตสาหกรรม	จำนวน สถานประกอบการ Number of establishments	รวม Total	มูลค่าผลิต Sales of goods produced	รายจาก การขายสินค้า ที่ซื้อเข้ามา ในสภาพเดิม Sales of goods purchased for resale	รายจากการ รับจ้างทำ ผลิตสินค้า contract and commission work	รายจากการ บริการ ซ่อมแซม และ ติดตั้ง งาน installation work done for others	รายจากการ ให้เช่า ที่ดิน Receipts for rent on land	ดอกเบี้ย Dividend	ค่าจาก การแลกเปลี่ยน เงิน currency exchange	รายอื่น ๆ Other receipts	Division of Industry	รวม Total
15	การผลิตอาหารและเครื่องดื่ม	309	708,806.80	708,272.10	247.40	-	-	-	-	-	-	Manufacture of food products and beverages	244.10
16	การผลิตสิ่งทอ	49	1,807.30	1,807.30	-	-	-	-	-	-	-	Manufacture of tobacco products	-
17	การผลิตสิ่งทอ	34	19,264.40	15,799.40	2,100.00	365.00	1,000.00	-	-	-	-	Manufacture of textiles	-
18	การผลิตเครื่องแต่งกาย	234	48,822.40	45,951.80	68.00	2,802.60	-	-	-	-	-	Manufacture of wearing apparel; dressing and dyeing of fur	-
19	การซ่อมและตกแต่ง	1	D	D	-	-	-	-	-	-	-	Tanning and dressing of leather; harness and footwear	-
20	การผลิตไม้และผลิตภัณฑ์ไม้และไม้ก๊อก	79	1,335,737.10	1,322,815.50	10,000.00	821.40	-	-	-	-	-	Manufacture of wood and of products of wood and cork, except furniture; manufacture of articles of straw and plaiting materials	1,648.60
21	การผลิตกระดาษและผลิตภัณฑ์กระดาษ	1	D	D	-	-	-	-	-	-	-	Manufacture of paper and paper products	-
22	การพิมพ์	9	8,140.00	8,140.00	-	-	-	-	-	-	-	Publishing, printing and reproduction of recorded media	-
24	การผลิตเคมีภัณฑ์และผลิตภัณฑ์เคมี	3	D	D	-	-	-	-	-	-	-	Manufacture of chemicals and chemical products	-
25	การผลิตพลาสติกและพลาสติก	11	1,468,764.30	1,455,349.80	14.00	30.00	-	-	-	-	-	Manufacture of rubber and plastics products	11.50
26	การผลิตผลิตภัณฑ์จากแร่โลหะ	65	386,796.00	375,898.00	1,274.00	9,600.00	-	-	-	-	-	Manufacture of other non-metallic mineral products	24.00
27	การผลิตโลหะขั้นมูลฐาน	1	D	D	-	-	-	-	-	-	-	Manufacture of basic metals	-
28	การผลิตเครื่องจักรและอุปกรณ์	166	111,931.00	97,927.80	1,121.20	9,338.30	3,300.00	-	-	-	-	Manufacture of fabricated metal products, except machinery and equipment	173.80
29	การผลิตเครื่องจักรและอุปกรณ์ที่มีได้จัดประเภทไว้ในที่อื่น	27	7,196.10	2,453.00	494.30	4,248.70	-	-	-	-	-	Manufacture of machinery and equipment n.e.c.	-
31	การผลิตเครื่องจักรและเครื่องอุปโภคไฟฟ้าที่มีได้จัดประเภทไว้ในที่อื่น	4	1,235.00	890.00	40.00	305.00	-	-	-	-	-	Manufacture of electrical machinery and apparatus n.e.c.	-
32	การผลิตอุปกรณ์และเครื่องอุปโภควิทยุ โทรทัศน์ และการสื่อสาร	3	D	D	-	D	-	-	-	-	-	Manufacture of radio, television and communication equipment and apparatus	-
35	การผลิตเครื่องอุปโภคยานยนต์	11	3,705.00	2,160.00	-	1,530.00	-	-	-	-	-	Manufacture of other transport equipment	15.00
36	การผลิตเฟอร์นิเจอร์	148	22,781.50	19,268.10	130.60	3,172.80	210.00	-	-	-	-	Manufacture of furniture; manufacturing n.e.c.	-

หมายเหตุ : D หมายถึง ตัวเลขที่ไม่ได้คิด

Note : D means disclosure prohibited.

ที่มา : สำนักงานอุตสาหกรรม พ.ศ.2550 จังหวัด พังงา สำนักงานสถิติแห่งชาติ กระทรวงเทคโนโลยีสารสนเทศและการสื่อสาร

Source : The 2007 Industrial Census, Phangnga Province, National Statistical Office, Ministry of Information and Communication Technology

ตาราง 11 มูลค่าตามบัญชีของสินทรัพย์ถาวรปี 2559 ชั่งน้ำหนักตามมูลค่าอุตสาหกรรม
TABLE 11 BOOK VALUE OF FIXED ASSETS IN 2006 BY DIVISION OF INDUSTRY

รหัส Code	หมวดอุตสาหกรรม Number of establishments	มูลค่าสินทรัพย์ถาวรต้นงวด 1 Jan. 2006				มูลค่าสินทรัพย์ถาวรปลายงวด 31 Dec. 2006				Division of Industry							
		รวม Total	ที่ดิน Land	ยานพาหนะ Vehicles	เครื่องจักร Machinery	รวม Total	ที่ดิน Land	ยานพาหนะ Vehicles	เครื่องจักร Machinery								
		1,155	2,965,536.60	537,853.80	590,674.20	1,334,348.80	371,819.30	42,984.50	86,650.80	1,205.20	2,593,464.60	1,112,630.40	298,295.10	40,219.10	70,121.10	1,346.00	Total
15	การผลิตผลิตภัณฑ์อาหารและเครื่องดื่ม	309	401,180.80	129,965.00	98,191.90	81,705.20	81,448.40	2,467.90	7,352.40	50.00	361,737.30	130,015.00	67,065.70	2,200.00	6,034.60	45.00	Manufacture of food products and beverages
16	การผลิตเครื่องดื่มขม	49	2,422.40	1,516.80	789.30	38.60	61.80	-	15.80	-	2,364.40	1,516.80	30.90	54.10	12.70	-	Manufacture of tobacco products
17	การผลิตสิ่งทอ	34	31,822.50	13,897.00	10,756.70	706.40	5,610.00	401.10	451.30	-	30,277.10	13,897.00	583.10	4,858.00	362.10	-	Manufacture of textiles
18	การผลิตเครื่องเล่น รวมทั้งการผลิตและซ่อมชิ้นส่วน	234	104,237.60	19,903.80	63,481.80	3,092.50	12,713.40	1,106.50	3,959.70	-	167,651.90	19,903.80	38,410.00	12,562.70	3,119.00	20.00	Manufacture of wearing apparel; dressing and dyeing of fur
19	การผลิตของตกแต่งบ้าน รวมทั้งการผลิตกระเป๋าเดินทาง กระเป๋าถือ สนาหรี เครื่องเล่น และของทำ																Tanning and dressing of leather; manufacture of luggage, handbags, saddlery/harness and footwear
20	การผลิตไม้และผลิตภัณฑ์จากไม้และไม้ที่ตกแต่งแล้ว																Manufacture of wood and of products of wood and cork, except furniture; manufacture of articles of straw and plaiting materials
21	การผลิตกระดาษและผลิตภัณฑ์กระดาษ																Manufacture of paper and paper products
22	การผลิตเครื่องเล่น การพิมพ์ และการทำสำเนาเกี่ยวกับที่																Publishing, printing and reproduction of recorded media
23	การผลิตเคมีภัณฑ์และผลิตภัณฑ์เคมี																Manufacture of chemicals and chemical products
24	การผลิตผลิตภัณฑ์พลาสติก																Manufacture of rubber and plastics products
25	การผลิตผลิตภัณฑ์ขุดเจาะและโลหิต																Manufacture of other non-metallic mineral products
26	การผลิตผลิตภัณฑ์ขุดเจาะ โลหะ																Manufacture of basic metals
27	การผลิตโลหะขั้นพื้นฐาน																Manufacture of fabricated metal products, except machinery and equipment
28	การผลิตผลิตภัณฑ์จากโลหะประสม																Manufacture of machinery and equipment n.e.c.
29	การผลิตเครื่องกลและอุปกรณ์ที่มีใช้ตลอดทั้งปี																Manufacture of electrical machinery and apparatus n.e.c.
30	การผลิตเครื่องกลและอุปกรณ์ไฟฟ้า ที่มีใช้เฉพาะที่																Manufacture of radio, television and communication equipment and apparatus
31	การผลิตเครื่องกลและอุปกรณ์ไฟฟ้า ที่มีใช้เฉพาะที่																Manufacture of other transport equipment
32	การผลิตอุปกรณ์และเครื่องอุปกรณ์ อิเล็กทรอนิกส์																Manufacture of furniture; manufacturing n.e.c.
33	การผลิตเครื่องอุปกรณ์ยานยนต์																
34	การผลิตเครื่องอุปกรณ์ยานยนต์																
35	การผลิตเครื่องอุปกรณ์ยานยนต์																
36	การผลิตเครื่องมือ รวมทั้งการผลิตเครื่องมือวัดประเภทอื่น																

หมายเหตุ : D หมายถึง มูลค่าที่ไม่ได้บอก
Note : D means disclosure prohibited.
ที่มา : คณะอุตสาหกรรม พ.ศ.2550 สำนักสถิติ พังงา สำนักงานสถิติแห่งชาติ กระทรวงเทคโนโลยีสารสนเทศและการสื่อสาร
Source : The 2007 Industrial Census, Phangnga Province, National Statistical Office, Ministry of Information and Communication Technology

ตาราง 12 มูลค่าสินทรัพย์ถาวรที่เปลี่ยนแปลงระหว่าง มกราคม - ธันวาคม 2549 จำแนกตามหมวดอุตสาหกรรม

TABLE 12 VALUE OF FIXED ASSETS CHANGE IN JANUARY - DECEMBER 2006 BY DIVISION OF INDUSTRY

(พันบาท In Thousand Baht)

รหัส Code	หมวดอุตสาหกรรม	จำนวน สถาน- ประกอบ การ Number of establishments	มูลค่าสินทรัพย์ถาวรที่เปลี่ยนแปลง		Change in value of fixed assets		Division of Industry
			รวม Total	มูลค่าสินทรัพย์ ถาวรที่ซื้อหรือ ผลิตขึ้นเอง Value of new or cost producing of fixed assets	มูลค่าสินทรัพย์ ถาวรที่ขาย Value of disposal of fixed assets	ค่าโอน กรรมสิทธิ์ Ownership transfer fee	
	รวม	1,155	87,747.90	86,827.00	912.90	8.00	Total
15	การผลิตผลิตภัณฑ์อาหารและเครื่องดื่ม	309	4,617.40	4,609.40	-	8.00	Manufacture of food products and beverages
16	การผลิตผลิตภัณฑ์ยาสูบ	49	-	-	-	-	Manufacture of tobacco products
17	การผลิตสิ่งทอ	34	3,368.00	3,368.00	-	-	Manufacture of textiles
18	การผลิตเครื่องแต่งกาย รวมทั้งการตกแต่งและย้อมสีขนสัตว์	234	68,133.80	68,133.80	-	-	Manufacture of wearing apparel; dressing and dyeing of fur
19	การฟอกและตกแต่งหนังฟอก รวมทั้งการผลิตกระเป๋าเดินทาง กระเป๋าถือ อานม้า เครื่องเข็มกลัด และรองเท้า	1	-	-	-	-	Tanning and dressing of leather; manufacture of luggage, handbags, saddlery, harness and footwear
20	การผลิตไม้และผลิตภัณฑ์จากไม้และไม้ก๊อก ยกเว้นเฟอร์นิเจอร์ รวมทั้งการผลิตสิ่งของที่ทำจากฟางและวัสดุจากสานอื่นๆ	79	8,400.70	7,487.80	912.90	-	Manufacture of wood and of products of wood and cork, except furniture; manufacture of articles of straw and plaiting materials
21	การผลิตกระดาษและผลิตภัณฑ์กระดาษ	1	-	-	-	-	Manufacture of paper and paper products
22	การพิมพ์โฆษณา การพิมพ์ และการทำด้านสื่อบันทึก	9	-	-	-	-	Publishing, printing and reproduction of recorded media
24	การผลิตเคมีภัณฑ์และผลิตภัณฑ์เคมี	3	-	-	-	-	Manufacture of chemicals and chemical products
25	การผลิตผลิตภัณฑ์ยางและพลาสติก	11	-	-	-	-	Manufacture of rubber and plastics products
26	การผลิตผลิตภัณฑ์จากแร่โอโลหะ	65	367.00	367.00	-	-	Manufacture of other non-metallic mineral products
27	การผลิตโลหะขั้นมูลฐาน	1	-	-	-	-	Manufacture of basic metals
28	การผลิตผลิตภัณฑ์ที่ทำจากโลหะประดิษฐ์ ยกเว้นเครื่องจักรและอุปกรณ์	166	47.00	47.00	-	-	Manufacture of fabricated metal products, except machinery and equipment
29	การผลิตเครื่องจักรและอุปกรณ์ ซึ่งมีได้จัดประเภทไว้ในที่อื่น	27	2,800.00	2,800.00	-	-	Manufacture of machinery and equipment n.e.c.
31	การผลิตเครื่องจักรและเครื่องอุปกรณ์ไฟฟ้า ซึ่งมีได้จัดประเภทไว้ในที่อื่น	4	-	-	-	-	Manufacture of electrical machinery and apparatus n.e.c.
32	การผลิตอุปกรณ์และเครื่องอุปกรณ์วิทยุ โทรทัศน์ และการสื่อสาร	3	-	-	-	-	Manufacture of radio, television and communication equipment and apparatus
35	การผลิตเครื่องอุปกรณ์การขนส่งอื่นๆ	11	6.00	6.00	-	-	Manufacture of other transport equipment
36	การผลิตเฟอร์นิเจอร์ รวมทั้งการผลิตซึ่งมีได้จัดประเภทไว้ในที่อื่น	148	8.00	8.00	-	-	Manufacture of furniture; manufacturing n.e.c.

หมายเหตุ : D หมายถึง ตัวเลขที่ไม่เปิดเผย

Note : D means disclosure prohibited.

ที่มา : สำมะโนอุตสาหกรรม พ.ศ.2550 จังหวัด พังงา สำนักงานสถิติแห่งชาติ กระทรวงเทคโนโลยีสารสนเทศและการสื่อสาร

Source : The 2007 Industrial Census, Phangnga Province, National Statistical Office, Ministry of Information and Communication Technology

ภาคผนวก
APPENDIX

ภาคผนวก ก

ระเบียบวิธี

1. แผนการสุ่มตัวอย่าง

1.1 สถานประกอบการที่มีคนทำงานระหว่าง 1 – 10 คน

แผนการสุ่มตัวอย่างที่ใช้เป็นแบบ Stratified Systematic Sampling โดยมีประเภทอุตสาหกรรมเป็นสตราตัม สถานประกอบการเป็นหน่วยตัวอย่าง

1.1.1 การจัดสตราตัม

ประเภทอุตสาหกรรม (รหัส 4 หลัก) เป็นสตราตัม มีจำนวนทั้งสิ้นมี 127 สตราตัม และในแต่ละสตราตัม ได้แบ่งออกเป็น 4 กลุ่ม ตามจำนวนคนทำงาน ดังนี้

กลุ่มที่	1	2	3	4
จำนวนคนทำงาน	1	2-3	4-5	6-10

1.1.2 การเลือกตัวอย่าง

ได้ทำการเลือกสถานประกอบการตัวอย่างในแต่ละสตราตัมและกลุ่มสถานประกอบการ ด้วยวิธีการสุ่มแบบมีระบบ อย่างอิสระต่อกัน ได้จำนวนสถานประกอบการตัวอย่างทั้งสิ้น 458 แห่ง จากทั้งสิ้น 1,155 แห่ง

1.2 สถานประกอบการที่มีคนทำงานตั้งแต่ 11 คนขึ้นไป

ไม่มีการเลือกสถานประกอบการตัวอย่าง ซึ่งทำการเจนนับสถานประกอบการทุกแห่ง จำนวนทั้งสิ้น 79 แห่ง โดยได้แบ่งสถานประกอบการออกเป็น 10 กลุ่ม ตามจำนวนคนทำงาน ดังนี้

กลุ่มที่	5	6	7	8	9	10	11	12	13	14
จำนวนคนทำงาน	11-15	16-20	21-25	26-30	31-50	51-100	101-200	201-500	501-1,000	≥ 1,001

ดังนั้น จำนวนสถานประกอบการที่ต้องเจนนับทั้งสิ้น 458 แห่ง จากทั้งสิ้น 1,155 แห่ง ซึ่งกระจายไปตามกลุ่มสถานประกอบการ เป็นดังนี้

กลุ่มที่	รวม	1	2	3	4	5	6	7	8	9	10	11	12	13	14
จำนวนสถาน- ประกอบการตัวอย่าง	1,155	581	337	102	56	22	20	11	1	13	9	1	2	-	-

2. วิธีการประมาณผล

ในระดับจังหวัดได้นำเสนอผลการสำรวจ จำแนกตามประเภทอุตสาหกรรมรหัส 2 หลัก และ กลุ่มสถานประกอบการ (จำนวนคนทำงาน) 6 กลุ่ม คือ

กลุ่มที่	1	2	3	4	5	6
จำนวนคนทำงาน	1 – 15	16 – 25	26 – 30	31 – 50	51 – 200	≥ 201

ในการประมาณค่า กำหนดให้

$$p = 1, 2, 3, \dots, n_{jm} \quad (\text{สถานประกอบการตัวอย่าง})$$

$$m = 1, 2, 3, \dots, 14 \quad (\text{กลุ่มสถานประกอบการ})$$

$$l = 1, 2, 3, \dots, 23 \quad (\text{ประเภทอุตสาหกรรม รหัส 2 หลัก})$$

$$j = 1, 2, 3, \dots, 127 \quad (\text{ประเภทอุตสาหกรรม รหัส 4 หลัก})$$

2.1 การหาค่ายอดรวม และการหาค่าประมาณยอดรวม

2.1.1 สูตรการประมาณค่ายอดรวมของลักษณะที่ต้องการศึกษา X สำหรับสถานประกอบการที่มี คนทำงานระหว่าง 1–10 คน กลุ่มสถานประกอบการ m ประเภทอุตสาหกรรม l คือ

$$\hat{X}_{lm} = \sum_{j=1}^{A_l} \hat{X}_{jm} \quad \dots\dots\dots(1)$$

โดยที่ \hat{X}_{jm} คือ ค่าประมาณยอดรวมของลักษณะที่ต้องการศึกษา X สำหรับสถานประกอบการที่มีคนทำงานระหว่าง 1 – 10 คน กลุ่มสถานประกอบการ m ประเภทอุตสาหกรรม j ซึ่ง

$$\hat{X}_{jm} = \sum_{p=1}^{n_{jm}} w_{jm} x_{jmp}$$

x_{jmp} คือ ค่าของลักษณะที่ต้องการศึกษา X ของสถานประกอบการตัวอย่าง p กลุ่มสถานประกอบการ m ประเภทอุตสาหกรรม j

w_{jm} คือ ค่าถ่วงน้ำหนักของกลุ่มสถานประกอบการ m ประเภทอุตสาหกรรม j ซึ่ง

$$w_{jm} = \frac{N_{jm}}{n_{jm}}$$

N_{jm} คือ จำนวนสถานประกอบการทั้งสิ้น สำหรับสถานประกอบการที่มีคนทำงานระหว่าง 1–10 คน กลุ่มสถานประกอบการ m ประเภทอุตสาหกรรม

n_{jm} คือ จำนวนสถานประกอบการที่จ้างได้ทั้งสิ้น สำหรับสถานประกอบการที่มี
 คนทำงาน ระหว่าง 1 – 10 คน กลุ่มสถานประกอบการ m ประเภท
 อุตสาหกรรม j

A_l คือ จำนวนประเภทอุตสาหกรรม รหัส 4 หลักทั้งสิ้น ที่ประกอบกันเป็นประเภท
 อุตสาหกรรม รหัส 2 หลัก ในแต่ละประเภทอุตสาหกรรม l

2.1.2 สูตรค่ายอดรวมของลักษณะที่ต้องการศึกษา X สำหรับสถานประกอบการที่มีคนทำงานตั้งแต่
 11 คนขึ้นไป กลุ่มสถานประกอบการ m ประเภทอุตสาหกรรม l คือ

$$X_{lm} = \sum_{j=1}^{A_l} \sum_{p=1}^{M_{jm}} x_{jmp} \dots\dots\dots(2)$$

โดยที่ M_{jm} คือ จำนวนสถานประกอบการทั้งสิ้น สำหรับสถานประกอบการที่มีคนทำงานตั้งแต่ 11
 คนขึ้นไป กลุ่มสถานประกอบการ m ประเภทอุตสาหกรรม j

2.1.3 สูตรค่ายอดรวม และสูตรการประมาณค่ายอดรวมของลักษณะที่ต้องการศึกษา X สำหรับสถาน-
 ประกอบการ ประเภทอุตสาหกรรม l ของแต่ละกลุ่มสถานประกอบการที่ต้องการนำเสนอผล มี
 จำนวน 6 กลุ่ม คือ

กลุ่ม		ระดับจังหวัด
1. 1 – 15 คน	$m = 1, 2, 3, 4, 5$	$\hat{X}'_{l1} = \sum_{m=1}^4 \hat{X}_{lm} + X_{l5}$
2. 16 – 25 คน	$m = 6, 7$	$X'_{l2} = \sum_{m=6}^7 X_{lm}$
3. 26 – 30 คน	$m = 8$	$X'_{l3} = X_{l8}$
4. 31 – 50 คน	$m = 9$	$X'_{l4} = X_{l9}$
5. 51 – 200 คน	$m = 10, 11$	$X'_{l5} = \sum_{m=10}^{11} X_{lm}$
6. ≥ 201 คน	$m = 12, 13, 14$	$X'_{l6} = \sum_{m=12}^{14} X_{lm}$

3. วิธีการเก็บรวบรวมข้อมูล

การเก็บรวบรวมข้อมูลใช้วิธีส่งเจ้าหน้าที่ ซึ่งเป็นข้าราชการและลูกจ้างของสำนักงานสถิติแห่งชาติ ออกไป ทำการสัมภาษณ์เจ้าของผู้ประกอบการหรือผู้ที่ได้รับมอบหมายให้ตอบข้อมูลของสถานประกอบการ อุตสาหกรรมการผลิต ในระหว่าง เดือน กรกฎาคม-กันยายน 2550

4. ความคลาดเคลื่อนของข้อมูล

ข้อมูลที่น่าเสนอไว้ในรายงานฉบับนี้ อาจมีความคลาดเคลื่อนอยู่บ้างความคลาดเคลื่อนดังกล่าวเป็น ความคลาดเคลื่อนจากการเลือกตัวอย่าง (Sampling error) และความคลาดเคลื่อนที่เกิดจากสาเหตุอื่น (Non-Sampling error) เช่น ผู้ตอบไม่ให้ข้อมูลตามความเป็นจริง ข้อมูลในแบบสอบถามไม่ครบถ้วน การลงรหัส ผิดพลาดหรือการบันทึกข้อมูลผิดพลาด เป็นต้น อย่างไรก็ตามสำนักงานสถิติแห่งชาติได้พยายามควบคุมให้ข้อมูลมีความคลาดเคลื่อนน้อยที่สุด จึงขอให้ผู้ใช้ข้อมูลใช้ข้อมูลด้วยความระมัดระวังตามสมควร

5. การปิดตัวเลข

ผลรวมของแต่ละจำนวนอาจไม่เท่ากับยอดรวม ทั้งนี้เนื่องจากการปัดเศษ

ภาคผนวก ข

คำนิยาม

แนวคิดและคำนิยาม

1. สถานประกอบการอุตสาหกรรมการผลิต

หมายถึง สถานประกอบการที่ดำเนินกิจการเกี่ยวกับการผลิต ซึ่งหมายถึงการเปลี่ยนรูปวัตถุให้เป็นผลิตภัณฑ์ชนิดใหม่ด้วยเครื่องจักรกลหรือเคมีภัณฑ์ โดยไม่คำนึงถึงว่างานนั้นทำด้วยเครื่องจักรหรือด้วยมือหรือทำในโรงงาน โรงซ่อม หรือ เคหะสถาน หรือผลิตภัณฑ์นั้นขายส่งหรือขายปลีกก็ตาม การประกอบชิ้นส่วนของผลิตภัณฑ์ที่ผลิตขึ้นนับว่าเป็นการผลิตด้วย

2. การจำแนกประเภทอุตสาหกรรมการผลิต

ในการจัดทำสำมะโนอุตสาหกรรม พ.ศ.2550 ได้จำแนกประเภทอุตสาหกรรมการผลิตตามกิจกรรมทางเศรษฐกิจทุกประเภทตามมาตรฐานสากล (International Standard Industrial Classification of All Economic Activities ; ISIC - : Rev.3) ซึ่งอุตสาหกรรมผลิตจัดอยู่ในประเภท D : การผลิต

การจัดจำแนกโครงสร้างประเภทอุตสาหกรรมการผลิต เป็นดังนี้

หมวด ได้แก่ กลุ่มอุตสาหกรรม ซึ่งแบ่งเป็นกลุ่มย่อยจากประเภท และใช้แทนด้วยเลขรหัส 2 ตัวแรกตั้งแต่รหัส 15 – 37 รวม 23 หมวด

3. รูปแบบการจัดตั้งตามกฎหมาย

3.1 ส่วนบุคคล ห้างหุ้นส่วนสามัญที่ไม่เป็นนิติบุคคล

หมายถึง สถานประกอบการที่มีเจ้าของเป็นบุคคลธรรมดา คนเดียวหรือหลายคนรวมกัน และให้หมายรวมถึงห้างหุ้นส่วนสามัญที่ไม่จดทะเบียนเป็นนิติบุคคลด้วย

3.2 ห้างหุ้นส่วนสามัญนิติบุคคล ห้างหุ้นส่วนจำกัด

หมายถึง สถานประกอบการที่จัดตั้งขึ้น โดยมีบุคคลตั้งแต่ 2 คนขึ้นไป ร่วมทุนกัน เพื่อประกอบการผลิตและมีความรับผิดชอบร่วมกัน โดยการจดทะเบียนตามกฎหมาย

3.3 บริษัทจำกัด บริษัทจำกัด (มหาชน)

บริษัทจำกัด หมายถึง สถานประกอบการที่จัดตั้งขึ้นโดยผู้ริเริ่มคนหนึ่ง และได้จดทะเบียนถูกต้องตามกฎหมาย โดยมีผู้ริเริ่มดำเนินการอย่างน้อย 7 คนขึ้นไป

บริษัทจำกัด (มหาชน) หมายถึง สถานประกอบการที่จัดตั้งขึ้นโดยการจดทะเบียนจัดตั้งบริษัท การควบบริษัท หรือการแปรสภาพบริษัท และวัตถุประสงค์ที่จะขายหุ้นต่อประชาชน โดยมีผู้ริเริ่มดำเนินการตั้งแต่ 15 คนขึ้นไป

3.4 ส่วนราชการ รัฐวิสาหกิจ

หมายถึง สถานประกอบการที่รัฐบาลเป็นเจ้าของหรือมีทุนอยู่ด้วยไม่น้อยกว่าร้อยละ 50 ของทุนทั้งหมดในที่นี้หมายถึงรวมถึงสถานประกอบการที่ดำเนินการโดยรัฐบาลด้วย ได้แก่ เรือรบ โรงฆ่าสัตว์ องค์การพอกหนัง องค์การแก้ว เป็นต้น

3.5 สหกรณ์

หมายถึง สถานประกอบการที่จัดตั้งขึ้นในรูปของสหกรณ์ โดยจดทะเบียนถูกต้องตามกฎหมายว่าด้วยสหกรณ์ โดยมีผู้ก่อตั้งไม่น้อยกว่า 10 คน

3.6 การจัดตั้งในรูปแบบอื่น ๆ

หมายถึง สถานประกอบการที่จัดตั้งในรูปแบบอื่น ๆ นอกเหนือจากที่กล่าวแล้วข้างต้น เช่น สมาคม สโมสร กลุ่มแม่บ้าน เป็นต้น

4. รูปแบบการจัดตั้งทางเศรษฐกิจ

4.1 สำนักงานแห่งเดียว

หมายถึง สถานประกอบการที่ไม่เป็นสาขาหรือหน่วยงานย่อยของสถานประกอบการอื่น และไม่มีสาขา หรือหน่วยงานย่อยอื่น

4.2 สำนักงานใหญ่

หมายถึง สถานประกอบการที่เป็นเจ้าของและควบคุมกิจการของสถานประกอบการอื่นที่เป็นสำนักงานสาขา หรือหน่วยงานย่อย

4.3 สำนักงานสาขา

หมายถึง สถานประกอบการที่เป็นสาขาหรือหน่วยงานย่อยของสถานประกอบการอื่น

5. ทุนจดทะเบียน

ทุนจดทะเบียนหรือทุนรับอนุญาต หมายถึง ทุนดำเนินการซึ่งผู้ริเริ่มก่อการได้ระบุนำไว้เมื่อจดทะเบียนจัดตั้งเป็นนิติบุคคลหรือทุนที่ได้รับอนุญาตเมื่อจัดตั้งเป็นนิติบุคคลทุนนี้ไม่ได้แสดงถึงเงินที่ได้รับจากผู้ถือหุ้นแต่เป็นการแสดงถึงความประสงค์ของผู้ริเริ่มก่อการว่าจะมีทุนดำเนินการเป็นจำนวนเงินเท่าใด

6. อัตราการใช้กำลังการผลิต

หมายถึง สัดส่วนระหว่างปริมาณผลผลิตจริงกับกำลังการผลิตสูงสุด ที่สามารถผลิตได้ในช่วงเวลาหนึ่ง คำนวณโดยปริมาณการผลิตจริงหารด้วยกำลังการผลิต

7. คนทำงาน

หมายถึง คนที่ทำงานในสถานประกอบการ **ทั้งที่ได้รับเงินเดือนและไม่ได้รับเงินเดือน** ที่สถานประกอบการมีอยู่ตามปกติ รวมทั้งผู้ที่ปกติทำงานอยู่ในสถานประกอบการแห่งนี้ แต่ในวันดังกล่าว ไม่ได้มาทำงาน เนื่องจากเจ็บป่วย ลาหยุดพักผ่อน โดยได้รับค่าจ้าง/เงินเดือน

คนทำงานประกอบด้วย

7.1 คนทำงานโดยไม่ได้รับค่าจ้าง เงินเดือน

หมายถึง เจ้าของกิจการหรือหุ้นส่วนที่ทำงานให้สถานประกอบการ โดยไม่ได้รับค่าจ้าง เงินเดือน และผู้ที่อาศัยอยู่ในครัวเรือนของเจ้าของกิจการ หรือหุ้นส่วน หรือบุคคลอื่น ที่ทำงานให้กับสถานประกอบการอย่างน้อยสัปดาห์ละ 20 ชั่วโมง โดยไม่ได้รับค่าจ้างเงินเดือนเป็นประจำ

7.2 ลูกจ้างในกรรมวิธีการผลิต

หมายถึง ลูกจ้างทั้งหมดที่ทำงานเกี่ยวข้องโดยตรงกับการผลิตในขั้นตอนต่าง ๆ หรือกิจกรรมที่เกี่ยวข้องกับการผลิต โดยได้รับค่าจ้าง เงินเดือน

ผู้ปฏิบัติงานมีฝีมือ หมายถึง ผู้ที่ทำงานด้านการผลิตซึ่งเคยได้รับการฝึกฝนอบรมมาก่อนอย่างน้อย 3 เดือน หรือผู้มีประสบการณ์ในการทำงาน 5 ปีขึ้นไปในงานเฉพาะที่ทำอยู่ เช่น ช่างนาช่างานดูแลเครื่องจักร ผู้ผลิต หรือติดตั้งอุปกรณ์ ผู้เดินเครื่องจักร ผู้ประกอบชิ้นส่วนต่าง ๆ เป็นต้น

ผู้ปฏิบัติงานไม่มีฝีมือ หมายถึง ผู้ที่ทำงานด้านการผลิตที่ได้รับการฝึกงานก่อนปฏิบัติงานน้อยกว่า 2 สัปดาห์ เช่น พนักงานทำความสะอาดเครื่องจักร

7.3 ลูกจ้างอื่น ๆ

หมายถึง ลูกจ้างทั้งหมดนอกเหนือจากลูกจ้างในกรรมวิธีการผลิต รวมถึงผู้ปฏิบัติงาน นักบริหาร นักวิชาการ เสมียนพนักงาน เช่น ผู้จัดการ ผู้อำนวยการ และกรรมการบริหารที่ได้รับค่าจ้าง เงินเดือน ผู้ปฏิบัติงานในห้องทดลองและนักวิจัย พนักงานพิมพ์ดีด พนักงานบัญชี และพนักงานขาย เป็นต้น **ไม่รวมคนทำงาน ดังต่อไปนี้**

- (1) ผู้บริหารหรือผู้ถือหุ้นที่ได้รับเบี้ยประชุมเป็นครั้งคราว
- (2) คนทำงานของสถานประกอบการอื่นที่มาปฏิบัติงานประจำที่สถานประกอบการแห่งนี้
- (3) คนทำงานที่รับงานไปทำที่บ้านแล้วนำมาส่ง โดยไม่ได้ลงทุนซื้อวัสดุ อุปกรณ์ (หรือถ้ามีการใช้เครื่องมือส่วนตัวเล็กน้อยได้ เช่น มีด เข็ม ด้าย)
- (4) คนงานที่ทำงานเป็นระยะเวลานาน เช่น ลาไปราชการทหาร
- (5) คนที่สถานประกอบการจ้างมาทำงานเฉพาะอย่างเป็นครั้งคราว เช่น กรรมกรที่จ้างมาขนของ พนักงานเดินตลาดหรือตัวแทนจำหน่ายที่ไม่มีเงินเดือนประจำ

8. ค่าตอบแทนแรงงาน

8.1 ค่าจ้าง เงินเดือน

หมายถึงเงินที่นายจ้างหรือสถานประกอบการจ่ายให้ลูกจ้าง ในระหว่างเดือนมกราคม- ธันวาคม 2549 (ก่อนหักภาษีเงินได้บุคคลธรรมดา เงินสมทบกองทุนประกันสังคมในส่วนของลูกจ้าง ต้องจ่ายค่าประกันชีวิต และรายจ่ายอื่น ๆ ของลูกจ้าง) ตามข้อตกลงการจ้างแรงงาน โดยอาจจ่ายตามเงื่อนไขของระยะเวลา หรือจ่ายตามปริมาณงาน

8.2 ค่าล่วงเวลา โบนัส เงินรางวัลพิเศษ เงินเพิ่มค่าครองชีพ ค่านายหน้า

หมายถึง เงินนอกเหนือจากค่าจ้าง เงินเดือน ที่สถานประกอบการจ่ายให้แก่ลูกจ้าง เป็นค่าตอบแทนในการทำงาน

8.3 สวัสดิการและผลประโยชน์ตอบแทนอื่น ๆ

หมายถึง ผลประโยชน์ตอบแทนแรงงานที่นายจ้างหรือสถานประกอบการจ่าย หรือบริการให้แก่ลูกจ้าง ได้แก่ ค่าตอบแทนแรงงานที่จ่ายเป็นสิ่งของหรือผลผลิต และสวัสดิการที่นายจ้างจัดหา หรือบริการลูกจ้าง เช่น อาหาร เครื่องดื่ม บ้านพักคนงาน ค่าเช่าบ้าน ค่าซ่อมแซมที่อยู่อาศัย ค่ารักษาพยาบาล บริการดูแลบุตร พาหนะรับส่งมาทำงาน บ้านเช่าหรือสถานที่ต่าง ๆ ที่จัดให้ลูกจ้าง เป็นต้น ทั้งนี้ไม่รวมเสื้อผ้า เครื่องแบบที่ใช้เฉพาะในการปฏิบัติงาน (ค่าเสื้อผ้า เครื่องแบบที่ใช้เฉพาะในการปฏิบัติงาน ถือเป็นค่าใช้จ่ายอื่น ๆ ของสถานประกอบการ)

8.4 เงินที่สถานประกอบการจ่ายสมทบเข้ากองทุนเพื่อการประกันสังคม

หมายถึง เงินที่สถานประกอบการจ่ายสมทบเข้ากองทุนเพื่อการประกันสังคม ของ ทั้งรัฐบาลและเอกชน เพื่อมิให้ลูกจ้างได้รับความเดือดร้อนเมื่อต้องขาดรายได้ไปบางส่วนหรือทั้งหมด อันเนื่องมาจากการเจ็บป่วยหรือประสบอันตรายทั้งในและนอกเวลาทำงาน การคลอดบุตร ทูพพลภาพ การว่างงาน ชราภาพ และเสียชีวิต เงินดังกล่าว ได้แก่ เงินสมทบกองทุนประกันสังคม กองทุนเงินทดแทน กองทุนสำรองเลี้ยงชีพ เป็นต้น

9. ค่าซื้อวัตถุดิบและวัสดุประกอบที่ใช้ในการผลิต

หมายถึง มูลค่าของวัตถุดิบและวัสดุประกอบฯ ที่สถานประกอบการจัดซื้อ หรือได้รับมาจาก สำนักงานใหญ่ในระหว่างเดือนมกราคม - เดือนธันวาคม 2549 เพื่อใช้ในการผลิตโดยสถานประกอบการเอง หรือจ้างสถานประกอบการอื่นหรือผู้อื่นทำการผลิต มูลค่าดังกล่าวเป็นมูลค่าที่นำส่งถึงสถานประกอบการ ซึ่งรวมค่าภาษีขาเข้า ค่าขนส่ง ค่าประกันภัย ค่าบรรจุหีบห่อ เป็นต้น

10. ค่าเชื้อเพลิง

หมายถึง มูลค่าของเชื้อเพลิงทุกชนิดที่ซื้อมาเพื่อใช้เป็นเชื้อเพลิงสำหรับพลังงานและความร้อน ไม่รวม เชื้อเพลิงที่เป็นส่วนประกอบของผลิตภัณฑ์ หรือที่ใช้ในการผลิตกระแสไฟฟ้า หรือเชื้อเพลิงที่ได้จากผลพลอยได้ของกิจกรรมการผลิต เช่น จี๊เสื่อย เป็นต้น

11. ค่าไฟฟ้าที่ใช้ในการผลิต

หมายถึง มูลค่าไฟฟ้าทั้งหมดที่สถานประกอบการซื้อระหว่างเดือน มกราคม - ธันวาคม 2549 รวมทั้งค่าไฟฟ้าที่ได้รับจากหน่วยพลังงานของสถานประกอบการอื่นแต่อยู่ในเครือข่ายกัน โดยจะต้องประมาณมูลค่าเหมือนกับการซื้อขายโดยปกติ

12. ค่าใช้จ่ายในการบำรุงรักษาและซ่อมแซมเครื่องจักร หรือโรงงานโดยสถานประกอบการอื่น

หมายถึง มูลค่าของค่าใช้จ่ายทั้งหมดที่ใช้ในการซ่อมแซมและบำรุงอาคาร และสินทรัพย์ถาวรอื่น ๆ เพื่อให้อยู่ในสภาพที่ดีใช้งานต่อไปได้ ทั้งนี้ให้รวมค่าใช้จ่ายในการบำรุงรักษาซ่อมแซมที่จัดทำโดยสถานประกอบการที่อยู่ในเครือข่ายกัน และให้ประมาณมูลค่าในการซ่อมแซมเหมือนกับการว่าจ้างสถานประกอบการอื่นหรือผู้อื่น

13. ค่าซื้อสินค้าที่ซื้อมาจำหน่ายในสภาพเดิม

หมายถึง มูลค่าในการซื้อสินค้าเพื่อนำมาจำหน่ายในสภาพเดิม โดยไม่มีการเปลี่ยนแปลงสภาพ

14. ค่าจ้างเหมาจ่ายให้สถานประกอบการอื่นผลิตสินค้าให้ โดยสถานประกอบการจัดหาวัสดุให้

หมายถึง จำนวนเงินที่จ่ายเป็นค่าจ้างให้กับสถานประกอบการอื่น เพื่อทำการผลิตสินค้าโดยวัตถุดิบและส่วนประกอบในการผลิตเป็นของสถานประกอบการผู้จ้าง

15. มูลค่าสินค้า วัตถุดิบและวัสดุประกอบฯ คงเหลือ

หมายถึง มูลค่าของสินค้า วัตถุดิบและวัสดุประกอบฯ ของสถานประกอบการที่ยังคงเหลืออยู่ โดยไม่คำนึงว่าจะเก็บไว้ ณ ที่ใดก็ตาม

มูลค่าคงเหลือต้นปี คือ มูลค่าของสินค้า วัตถุดิบและวัสดุประกอบฯ ที่เหลือมาจากปีก่อนเมื่อ 1 มกราคม 2549

มูลค่าคงเหลือปลายปี คือ มูลค่าของสินค้า วัตถุดิบและวัสดุประกอบฯ ที่เหลืออยู่เมื่อ 31 ธันวาคม 2549

16. ส่วนเปลี่ยนแปลงมูลค่าสินค้า วัตถุดิบและวัสดุประกอบฯ คงเหลือ

หมายถึง ผลต่างระหว่างมูลค่าคงเหลือปลายปีและมูลค่าคงเหลือต้นปี (มูลค่าปลายปี – มูลค่าต้นปี)

17. ค่าใช้จ่ายอื่น ๆ ของสถานประกอบการ

หมายถึง ค่าใช้จ่ายในการดำเนินกิจการต่าง ๆ ของสถานประกอบการ เช่น ค่าเช่าที่ดิน ค่าเช่าอาคารพร้อมที่ดินฯ ค่าเสื่อมราคาสินทรัพย์ถาวรทุกประเภท ค่าไฟฟ้า ค่าน้ำประปา ค่าไปรษณีย์ ค่าโทรเลข ค่าโทรศัพท์ ค่าทำบัญชี ค่าที่ปรึกษา ค่าดอกเบี้ยจ่าย หนี้สูญ ค่าภาษี ค่าโฆษณา ค่านายหน้า และอื่น ๆ เป็นต้น

18. มูลค่าขายผลผลิต

หมายถึง มูลค่าการจำหน่ายผลิตภัณฑ์ที่สถานประกอบการผลิตขึ้นเองและ/หรือที่สถานประกอบการอื่นผลิตให้โดยสถานประกอบการเป็นผู้จ่ายค่าวัตถุดิบ และวัสดุประกอบที่ใช้ในการผลิต ในระหว่างเดือนมกราคม - เดือนธันวาคม 2549 ทั้งนี้ให้รวมมูลค่าผลผลิตที่สถานประกอบการผลิตเพื่อใช้เองหรือให้คนทำงาน เป็นส่วนหนึ่งของค่าตอบแทนแรงงาน ผลผลิตที่จัดส่งให้สำนักงานใหญ่ สำนักงานสาขา หรือสำนักงานขายของโรงงานและรายรับจากการขายผลพลอยได้และเศษวัสดุ

19. รายรับจากการขายสินค้าที่ซื้อมาจำหน่ายในสภาพเดิม

หมายถึง จำนวนเงินที่สถานประกอบการได้รับจากการขายสินค้าที่ซื้อมาจำหน่ายโดยไม่มีการเปลี่ยนแปลงสภาพ

20. รายรับจากการรับจ้างเหมาทำการผลิตสินค้าให้สถานประกอบการอื่น

หมายถึง จำนวนเงินที่ได้รับจากผู้จ้างในการรับจ้างเหมาทำการผลิตสินค้า โดยผู้จ้างจัดหาวัสดุให้ถ้าเป็นการรับจ้างเหมาผลิตสินค้าให้สถานประกอบการในเครือเดียวกันจะคิดค่าบริการในการผลิตตามราคาตลาด หรือคิดจากค่าใช้จ่ายต่าง ๆ ที่เกิดขึ้นจริงในกระบวนการผลิต โดยไม่รวมค่าวัสดุที่ผู้จ้างจัดหาให้

21. รายรับจากการให้บริการ บำรุงรักษา ซ่อมแซมและติดตั้ง ให้แก่สถานประกอบการอื่น

หมายถึง จำนวนเงินที่สถานประกอบการได้รับจากการให้บริการบำรุงรักษาซ่อมแซมและติดตั้งเครื่องจักรหรือโรงงานให้กับสถานประกอบการอื่นหรือลูกค้า สำหรับค่าบริการในการให้บริการแก่สถานประกอบการอื่นในเครือเดียวกัน ให้คิดมูลค่าการบริการโดยรวมค่าแรงงาน ค่าดำเนินการ และค่าวัสดุที่ใช้ในการให้บริการ

22. รายรับอื่นๆ

หมายถึง มูลค่ารายรับอื่น ๆ ของสถานประกอบการ เช่น รายรับจากการขายกากของเสียหรือวัสดุเหลือใช้ของสถานประกอบการ และค่าขายกระแสไฟฟ้า เป็นต้น

23. มูลค่าตามบัญชีของสินทรัพย์ถาวร

หมายถึง มูลค่าสุทธิของสินทรัพย์ถาวรตามบัญชีเมื่อได้หักค่าเสื่อมราคา ค่าสึกหรอตามระยะเวลาการใช้จนถึงวันสิ้นปี สินทรัพย์ถาวร ได้แก่ ที่ดิน อาคาร เครื่องจักรและเครื่องมือ ยานพาหนะ เครื่องใช้สำนักงาน เป็นต้น มูลค่าสินทรัพย์ถาวรรวมถึงมูลค่าการต่อเติมดัดแปลง และปรับปรุงสินทรัพย์ถาวรในระหว่างเดือน มกราคม – เดือนธันวาคม 2549 เพื่อยืดอายุการใช้งาน หรือเพิ่มประสิทธิภาพการทำงาน

24. มูลค่าเพิ่ม

คำนวณโดย : มูลค่าเพิ่ม = มูลค่าผลผลิต - ค่าใช้จ่ายขั้นกลาง

มูลค่าผลผลิต หมายถึง รายรับของสถานประกอบการในรอบปี 2549 ซึ่งได้แก่

- (1) มูลค่าขายผลผลิต
- (2) รายรับจากการขายสินค้าที่ซื้อมาจำหน่ายในสภาพเดิม
- (3) รายรับจากการรับจ้างเหมาทำการผลิตสินค้าให้สถานประกอบการอื่นโดยสถานประกอบการจัดหาวัสดุให้
- (4) รายรับจากการให้บริการ บำรุงรักษา ซ่อมแซม และติดตั้งให้แก่สถานประกอบการอื่น
- (5) รายรับจากการให้เช่าอาคาร อาคารพร้อมที่ดิน ยานพาหนะ เครื่องจักรและเครื่องมือ ฯลฯ และรายรับอื่น ๆ
- (6) ส่วนเปลี่ยนแปลงมูลค่าสินค้าคงเหลือ

ค่าใช้จ่ายขั้นกลาง หมายถึง รายจ่ายที่ใช้ในการดำเนินการในขบวนการผลิตของสถานประกอบการในรอบปี 2549 ซึ่งได้แก่

- (1) ค่าซื้อวัตถุดิบ และวัสดุประกอบที่ใช้ในการผลิต
- (2) ค่าใช้จ่ายในการผลิต (ค่าเชื้อเพลิง และค่าไฟฟ้าที่ใช้ในการผลิต ค่าติดตั้งซ่อมแซมและบำรุงรักษาสินค้าที่จำหน่ายให้ลูกค้า ค่าติดตั้งซ่อมแซมและบำรุงรักษาเครื่องจักร เครื่องมือฯ และค่าใช้จ่ายในการผลิตอื่น ๆ)
- (3) ค่าซื้อสินค้าที่ซื้อมาจำหน่ายในสภาพเดิม
- (4) ค่าจ้างเหมาจ่ายให้สถานประกอบการอื่นผลิตสินค้าให้
- (5) ค่าใช้จ่ายในการขายของสถานประกอบการ (ค่าโฆษณา ค่าขนส่งสินค้าที่ขาย ค่านายหน้า ค่าประกันภัย และค่าใช้จ่ายในการขายอื่น ๆ)
- (6) ค่าใช้จ่ายในการบริหารและดำเนินงานของสถานประกอบการ (ค่าใช้จ่ายในการบริหารและดำเนินงานฯ หักด้วยค่าเช่าที่ดิน ค่าดอกเบี้ยจ่าย หนี้สูญ และขาดทุนจากการเปลี่ยนแปลงอัตราแลกเปลี่ยนฯ)
- (7) ส่วนเปลี่ยนแปลงมูลค่าวัตถุดิบและวัสดุประกอบฯ คงเหลือ

คณะผู้จัดทำ CD - ROM

หน่วยงานเจ้าของเรื่อง

สำนักงานสถิติจังหวัดพังงา

โทร. 0 7646 0648

หน่วยงานผลิตและออกแบบ

กลุ่มบูรณาการข้อมูลสถิติ

สำนักสถิติพยากรณ์

โทร. 0 2281 0333 ต่อ 1415 - 1418