

สำมะโนอุตสาหกรรม พ.ศ.2550

จังหวัดพะเยา

THE 2007 INDUSTRIAL CENSUS PHAYAO PROVINCE

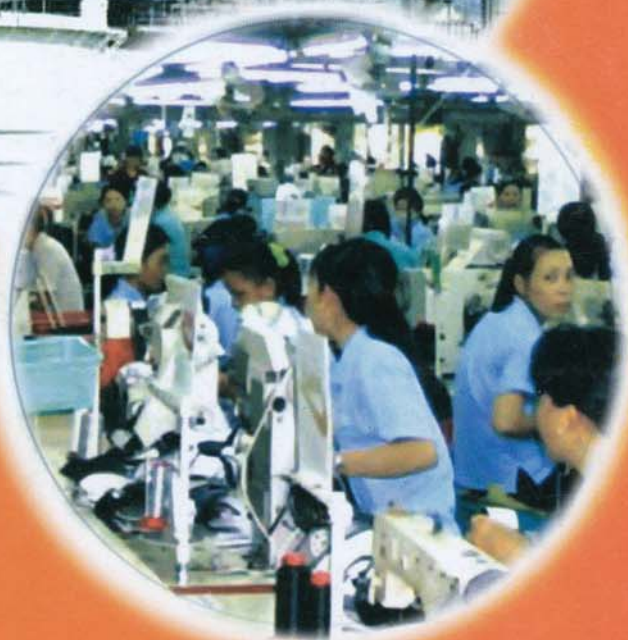

E1005F500000P33B1

สำนักงานสถิติแห่งชาติ
กระทรวงเทคโนโลยีสารสนเทศและการสื่อสาร

NATIONAL STATISTICAL OFFICE
MINISTRY OF INFORMATION AND COMMUNICATION TECHNOLOGY



คำนำ
บทสรุปสำหรับผู้บริหาร
สารบัญตาราง

บทที่ 1 บทนำ

- ❖ ความเป็นมา
- ❖ วัตถุประสงค์
- ❖ ขอบข่ายและคุ้มครอง
- ❖ คาบเวลาอ้างอิง
- ❖ รายการข้อมูลที่เก็บรวบรวม
- ❖ ประโยชน์ของข้อมูล

บทที่ 2 สรุปข้อมูลที่สำคัญ

- ❖ ข้อมูลทั่วไปของสถานประกอบการอุตสาหกรรมการผลิต
- ❖ ข้อมูลสถิติที่สำคัญ จำแนกตามขนาดของสถานประกอบการและหมวดอุตสาหกรรม

สารบัญตารางสถิติ

- ❖ ภาค 1 ข้อมูลทั่วไปของสถานประกอบการ
 - ❖ ตอนที่ 1 จำแนกตามอำเภอ
 - ❖ ตอนที่ 2 จำแนกตามขนาดของสถานประกอบการ
 - ❖ ตอนที่ 3 จำแนกตามหมวดอุตสาหกรรม
- ❖ ภาค 2 ข้อมูลการดำเนินงานกิจการของสถานประกอบการ
 - ❖ ตอนที่ 1 จำแนกตามขนาดของสถานประกอบการ
 - ❖ ตอนที่ 2 จำแนกตามหมวดอุตสาหกรรม

ภาคผนวก

- ❖ ภาคผนวก ก ระเบียบวิธี
- ❖ ภาคผนวก ข คำนิยาม

คณะผู้จัดทำ CD-ROM
หน่วยงานที่เผยแพร่

ตารางสถิติในรูปแบบ Format Excel

- ❖ ภาค 1 ข้อมูลทั่วไปของสถานประกอบการ
 - ❖ ตอนที่ 1 จำแนกตามอำเภอ
 - ❖ ตอนที่ 2 จำแนกตามขนาดของสถานประกอบการ
 - ❖ ตอนที่ 3 จำแนกตามประเภทอุตสาหกรรม
- ❖ ภาค 2 ข้อมูลการดำเนินงานกิจการของสถานประกอบการ
 - ❖ ตอนที่ 1 จำแนกตามขนาดของสถานประกอบการ
 - ❖ ตอนที่ 2 จำแนกตามประเภทอุตสาหกรรม

หน่วยงานที่เผยแพร่

สำนักสถิติพยากรณ์ สำนักงานสถิติแห่งชาติ
ศูนย์ราชการเฉลิมพระเกียรติ 80 พรรษา
อาคาร B ชั้น 2 ถ.แจ้งวัฒนะ เขตหลักสี่
กรุงเทพมหานคร 10120
โทรศัพท์ 0 2143 1323
โทรสาร 0 2143 8132
ไปรษณีย์อิเล็กทรอนิกส์ : binfopub@nso.go.th

หรือ

สำนักงานสถิติจังหวัดพะเยา
ศาลากลางจังหวัดหลังใหม่ ชั้น 1
อำเภอเมือง จังหวัดพะเยา 56000
โทร. 0 5444 9620
โทรสาร 0 5444 9621
ไปรษณีย์อิเล็กทรอนิกส์: phayao@nso.go.th

Distributed by

Statistical Forecasting Bureau, National Statistical Office,
The Government Complex,
Building B, 3rd Floor, Chaeng Wattana Rd.,
Laksi, Bangkok 10210, THAILAND
Tel. : + 66 2143 1323
Fax : + 66 2143 8132
E-mail: binfopub@nso.go.th
<http://www.nso.go.th>

Or

Phayao Provincial Statistical Office
Phayao City Hall (1st Floor), Phaholyothin Rd.
Muang , Phayao 56000, Thailand
Tel. +66 5444 9620
Fax +66 5444 9621
Email: phayao@nso.go.th
<http://phayao.nso.go.th>

ปีที่จัดพิมพ์

2553

Published

2010

ISBN 978-974-11-2845-7

คำนำ

ข้อมูลสถิติอุตสาหกรรมการผลิต เป็นข้อมูลที่มีความสำคัญสำหรับการกำหนดนโยบายและวางแผนพัฒนาด้านเศรษฐกิจ และอุตสาหกรรมทั้งในระดับประเทศและระดับจังหวัด สำนักงานสถิติแห่งชาติ ซึ่งเป็นหน่วยงานที่รับผิดชอบในการจัดเก็บข้อมูลทั้งทางด้านเศรษฐกิจและสังคมของประเทศ จำเป็นจะต้องจัดหาข้อมูลสถิติที่เกี่ยวข้อง เพื่อให้ประเทศมีข้อมูลสถิติพื้นฐานที่สำคัญ และเพื่อให้สอดคล้องกับข้อเสนอแนะขององค์การสหประชาชาติที่เสนอแนะให้จัดทำสำมะโนทุก 10 ปี จึงกำหนดให้มีการจัดทำสำมะโนอุตสาหกรรมขึ้น ซึ่งเป็นการจัดทำครั้งที่ 3 ของประเทศไทย เพื่อให้ทุกภาคสามารถนำข้อมูลไปใช้ประโยชน์ กล่าวคือภาครัฐใช้ในการวางแผน กำหนดนโยบาย และทิศทางการพัฒนาเศรษฐกิจด้านอุตสาหกรรมการผลิต ทั้งในระดับประเทศและระดับท้องถิ่น การจัดทำแผนส่งเสริมวิสาหกิจขนาดกลางและขนาดย่อม (SMEs) ใช้ในการจัดทำบัญชีประชาชาติ ใช้ประกอบการพิจารณาจัดโครงสร้างพื้นฐาน เพื่อสนับสนุนและส่งเสริมอุตสาหกรรมการผลิตของประเทศได้อย่างมีประสิทธิภาพ สำหรับภาคเอกชนใช้เป็นเครื่องมือสำหรับผู้ประกอบการในการวางแผนธุรกิจ การตัดสินใจลงทุนขยายกิจการขยายสาขา การพิจารณาเปรียบเทียบกับกิจการอื่น ๆ การบริหารและควบคุมการดำเนินงานกิจการด้านต่าง ๆ ให้มีประสิทธิภาพยิ่งขึ้น และสุดท้ายภาคประชาชนใช้ในการพิจารณาประกอบการตัดสินใจเข้ามาลงทุน การศึกษาวิเคราะห์เชิงลึกเกี่ยวกับอุตสาหกรรมการผลิตที่อยู่ในความสนใจ และเรื่องที่เกี่ยวข้อง

ในการจัดทำสำมะโนอุตสาหกรรมครั้งนี้ ได้ดำเนินการเก็บรวบรวมข้อมูลเป็น 2 ขั้นตอนคือ ขั้นการเก็บรวบรวมข้อมูลพื้นฐานของสถานประกอบการทุกประเภท และขั้นการเก็บรวบรวมข้อมูลรายละเอียด ซึ่งจะเก็บรวบรวมรายละเอียดเฉพาะการประกอบอุตสาหกรรมการผลิต

รายงานฉบับนี้ เป็นรายงานผลการเก็บรวบรวมข้อมูลรายละเอียดเกี่ยวกับการประกอบกิจการของสถานประกอบการ ซึ่งดำเนินการเก็บรวบรวมข้อมูลระหว่างเดือนกรกฎาคม – กันยายน 2550 ข้อมูลที่นำเสนอเป็นข้อมูลของสถานประกอบการที่มีคนทำงานตั้งแต่ 1 คนขึ้นไป ที่ประกอบอุตสาหกรรมการผลิตที่ตั้งอยู่ในเขตเทศบาล และนอกเขตเทศบาลของ **จังหวัดพะเยา**

สำนักงานสถิติแห่งชาติ ใคร่ขอขอบคุณผู้ประกอบการและผู้เกี่ยวข้องทุกฝ่ายที่ได้ให้ความร่วมมือในการให้ข้อมูล ซึ่งเป็นผลให้การปฏิบัติงานครั้งนี้สำเร็จลุล่วงไปด้วยดี

บทสรุปสำหรับผู้บริหาร

ปัจจุบันโครงสร้างการผลิตของประเทศไทยได้เปลี่ยนแปลงจากระบบเศรษฐกิจแบบเกษตรกรรมมาเป็นระบบเศรษฐกิจแบบอุตสาหกรรมมากขึ้น นอกจากนี้จะมีอุตสาหกรรมใหม่ๆ เกิดขึ้นจำนวนมากแล้ว ลักษณะการประกอบอุตสาหกรรมขนาดเล็กและอุตสาหกรรมในครัวเรือนก็มีบทบาทต่อการเจริญเติบโตทางเศรษฐกิจโดยรวมของประเทศมากขึ้น สำนักงานสถิติแห่งชาติ ในฐานะเป็นหน่วยงานที่รับผิดชอบในการเก็บรวบรวมข้อมูลทั้งทางด้านเศรษฐกิจและสังคมของประเทศ จึงกำหนดให้มีการจัดทำสำมะโนอุตสาหกรรม พ.ศ. 2550 ขึ้น ซึ่งนับเป็นครั้งที่ 3 ของประเทศไทย โดยครั้งแรกจัดทำในปี พ.ศ. 2507 และครั้งที่สองในปี พ.ศ. 2540

ในการจัดทำสำมะโนอุตสาหกรรมครั้งนี้ได้ดำเนินการเก็บรวบรวมข้อมูลเป็น 2 ขั้นตอนคือ ขั้นการเก็บรวบรวมข้อมูลพื้นฐานของสถานประกอบการทุกประเภท และขั้นการเก็บรวบรวมข้อมูลรายละเอียด ซึ่งจะเก็บรวบรวมรายละเอียดเฉพาะการประกอบอุตสาหกรรมการผลิต

สำหรับรายงานผลสำมะโนอุตสาหกรรม พ.ศ. 2550 ฉบับนี้เป็นผลการเก็บรวบรวมข้อมูลรายละเอียดเกี่ยวกับการประกอบกิจการของสถานประกอบการในปี 2549 ซึ่งดำเนินการเก็บรวบรวมข้อมูลระหว่างเดือนกรกฎาคม - กันยายน พ.ศ. 2550 ข้อมูลที่น่าเสนอเป็นข้อมูลของสถานประกอบการที่มีคนทำงานตั้งแต่ 1 คนขึ้นไป ที่ประกอบอุตสาหกรรมการผลิตที่ตั้งอยู่ในเขตเทศบาลและนอกเขตเทศบาลของจังหวัดพะเยา ซึ่งสรุปได้ดังนี้

1. จำนวนสถานประกอบการ พบว่า มีจำนวนทั้งสิ้น 4,417 แห่ง ส่วนใหญ่เป็นสถานประกอบการที่ทำการผลิตผลิตภัณฑ์อาหารและเครื่องดื่ม ร้อยละ 34.4 รองลงมา คือ การผลิตไม้และผลิตภัณฑ์จากไม้และไม้ก๊อ ก ยกเว้น เฟอร์นิเจอร์ ร้อยละ 22.8 การผลิตเครื่องแต่งกาย รวมทั้งการตกแต่งและย้อมสีขนสัตว์ ร้อยละ 15.8 ส่วนสถานประกอบการอุตสาหกรรมผลิตในหมวดอื่นๆ อยู่ระหว่างร้อยละ 2.8 – 8.6

แผนภูมิ ก ร้อยละของสถานประกอบการอุตสาหกรรม
การผลิต จำแนกตามหมวดอุตสาหกรรม

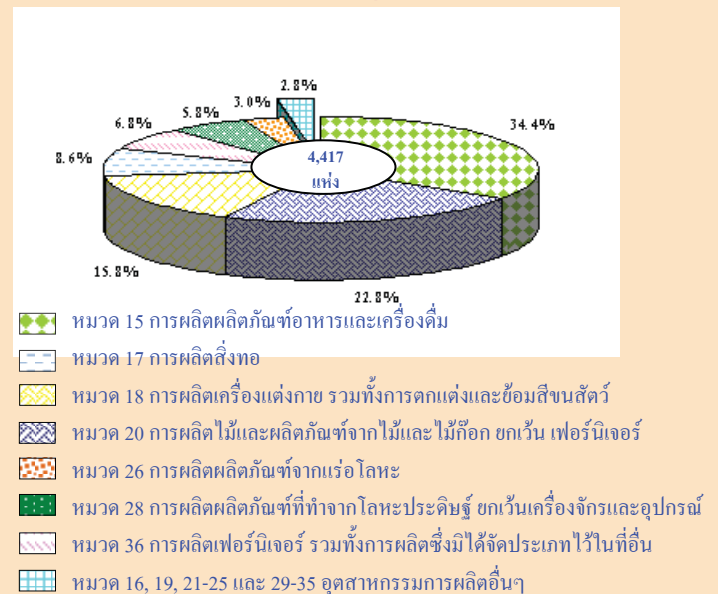

2. ขนาดของสถานประกอบการ พบว่า สถานประกอบการอุตสาหกรรมการผลิตถ้าพิจารณาจากจำนวนคนทำงาน ส่วนใหญ่สถานประกอบการจะมีจำนวนคนทำงานอยู่ระหว่าง 1-15 คนมากที่สุด ร้อยละ 94.0 รองลงมา ได้แก่ สถานประกอบการที่มีจำนวนคนทำงานตั้งแต่ 16 คนขึ้นไป ร้อยละ 6.0 โดยจำแนกตามขนาดของสถานประกอบการที่มีจำนวนคนทำงานระหว่าง 16-25 คน มากที่สุดร้อยละ 2.9 รองลงมา ได้แก่ จำนวนคนทำงานระหว่าง 31 - 50 คน ร้อยละ 1.3 และจำนวนคนทำงานระหว่าง 26 - 30 คน ร้อยละ 0.9

แผนภูมิ ข จำนวนสถานประกอบการอุตสาหกรรมการผลิตจำแนกตามขนาดของสถานประกอบการ (จำนวนคนทำงาน)

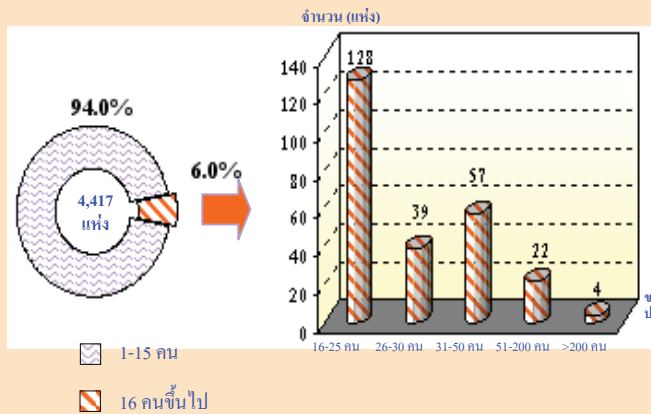

3. รูปแบบการจัดตั้งตามกฎหมาย ส่วนใหญ่เป็นส่วนบุคคล ร้อยละ 88.3 รองลงมาจัดตั้งในรูปแบบอื่นๆ ร้อยละ 10.3 การจัดตั้งเป็นห้างหุ้นส่วนจำกัด ห้างหุ้นส่วนสามัญนิติบุคคล ร้อยละ 0.8 บริษัทจำกัด บริษัทจำกัด (มหาชน) และสหกรณ์ มีสัดส่วนอยู่ในระหว่างร้อยละ 0.5 – 0.1

แผนภูมิ ค ร้อยละของสถานประกอบการอุตสาหกรรมการผลิตจำแนกตามรูปแบบการจัดตั้งตามกฎหมาย

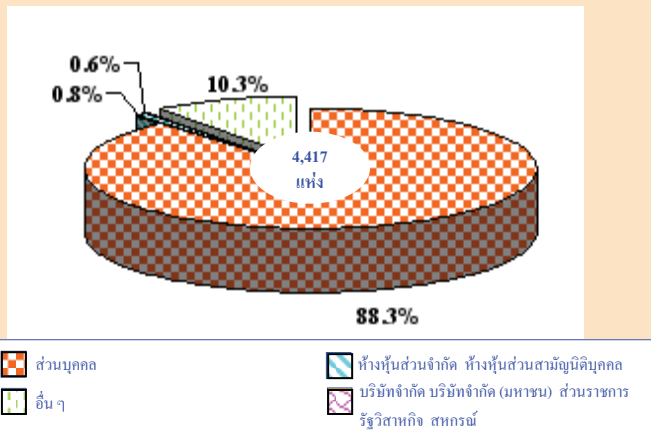

4. รูปแบบการจัดตั้งทางเศรษฐกิจ พบว่า ส่วนใหญ่สถานประกอบการจัดตั้งเป็นสำนักงานแห่งเดียว ร้อยละ 99.6 รองลงมาจัดตั้งเป็นสำนักงานสาขา ร้อยละ 0.3 และจัดตั้งเป็นสำนักงานใหญ่ ร้อยละ 0.1

แผนภูมิ ง ร้อยละของสถานประกอบการอุตสาหกรรมการผลิตจำแนกตามรูปแบบการจัดตั้งทางเศรษฐกิจ

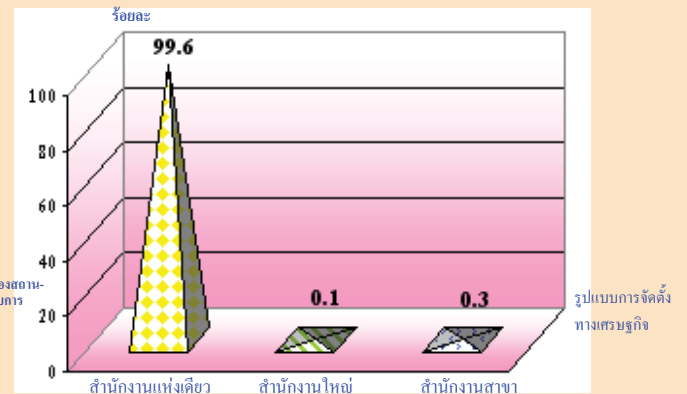

5. ระยะเวลาในการดำเนินการ พบว่าสถานประกอบการอุตสาหกรรมการผลิตส่วนใหญ่ (ร้อยละ 31.0) ดำเนินกิจการน้อยกว่า 5 ปี ที่ดำเนินกิจการระหว่าง 10–19 ปี และ 5–9 ปี มีประมาณร้อยละ 29.8 และ 26.9 ตามลำดับ ส่วนสถานประกอบการที่ดำเนินกิจการระหว่าง 20–29 ปี และตั้งแต่ 30 ปีขึ้นไป มีประมาณร้อยละ 10.3 และ 2.0 ตามลำดับ

แผนภูมิ จ ร้อยละของสถานประกอบการอุตสาหกรรมการผลิตจำแนกตามระยะเวลาในการดำเนินการ

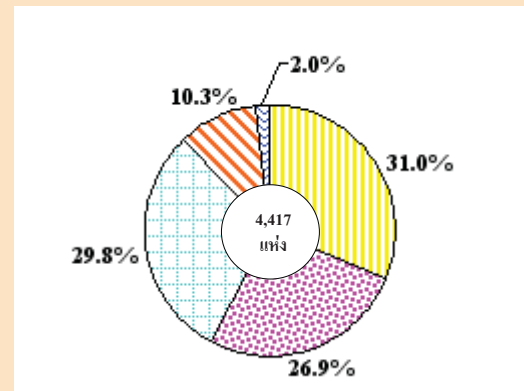

6. ทุนจดทะเบียน พบว่า สถานประกอบการที่มีทุนจดทะเบียนมีประมาณ 56 แห่ง หรือประมาณร้อยละ 1.27 ของจำนวนสถานประกอบการทั้งสิ้น ส่วนใหญ่ (ร้อยละ 76.0) มีทุนจดทะเบียน 1 – 9 ล้านบาท ที่มีทุนจดทะเบียนน้อยกว่า 1 ล้านบาท

มีประมาณร้อยละ 22.2 สำหรับสถานประกอบการที่มีทุนจดทะเบียน 10-49 ล้านบาท มีเพียงร้อยละ 1.8

แผนภูมิ จ ร้อยละของสถานประกอบการอุตสาหกรรมการผลิต

จำแนกตามทุนจดทะเบียน

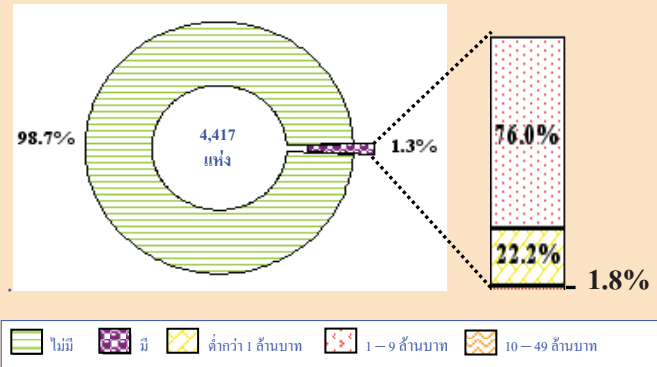

7. จำนวนคนทำงาน และลูกจ้าง พบว่า มีจำนวนคนทำงานที่ปฏิบัติงานอยู่ในสถานประกอบการในจังหวัดพะเยา มีทั้งสิ้นประมาณ 18,673 คน โดยส่วนใหญ่ (ร้อยละ 50.5) ปฏิบัติงานในสถานประกอบการขนาดเล็ก (คนทำงาน 1 – 15 คน) รองลงมา ประมาณร้อยละ 14.2 ปฏิบัติงานในสถานประกอบการที่มีคนทำงาน 16 – 25 คน สำหรับสถานประกอบการที่มีคนทำงาน 26 – 30 คน มีสัดส่วนของคนทำงานต่ำสุด คือ ประมาณร้อยละ 6.0

ในด้านการจ้างงาน พบว่า มีการจ้างงานประมาณ 3,948 คน โดยมีการจ้างงานในสถานประกอบการขนาดเล็กมากที่สุด ประมาณร้อยละ 34.7 รองลงมาเป็นสถานประกอบการขนาดใหญ่ ประมาณร้อยละ 33.4 ส่วนสถานประกอบการที่มีคนทำงาน 26 – 30 คน มีการจ้างงานต่ำสุดเพียงร้อยละ 2.5

เมื่อพิจารณาตามหมวดอุตสาหกรรมการผลิตพบว่า คนทำงานส่วนใหญ่ (ร้อยละ 40.7) ปฏิบัติงานในหมวดอุตสาหกรรมการผลิตผลิตภัณฑ์อาหารและเครื่องดื่ม รองลงมาปฏิบัติงานในหมวดอุตสาหกรรมการผลิตไม้และผลิตภัณฑ์จากไม้และไม้ก๊อก ยกเว้นเฟอร์นิเจอร์ รวมทั้งการผลิตสิ่งของที่ทำจากฟางและ

วัสดุอุตสาหกรรมอื่นๆ ประมาณร้อยละ 14.2 สำหรับหมวดอุตสาหกรรมการผลิตประเภทอื่นๆ แต่ละประเภท มีสัดส่วนไม่เกินร้อยละ 10.2

สำหรับการจ้างงานนั้น พบว่า มีลูกจ้างปฏิบัติงานอยู่ในหมวดอุตสาหกรรมการผลิตผลิตภัณฑ์อาหารและเครื่องดื่มมากที่สุด ประมาณร้อยละ 46.7 รองลงมาประมาณร้อยละ 13.4 เป็นลูกจ้างที่ปฏิบัติงานในหมวดอุตสาหกรรมการผลิตเครื่องแต่งกาย รวมทั้งการตกแต่งและซ่อมสิ่งของ

แผนภูมิ ข จำนวนคนทำงานและลูกจ้าง ของสถานประกอบการอุตสาหกรรมการผลิต จำแนกตามหมวดอุตสาหกรรม

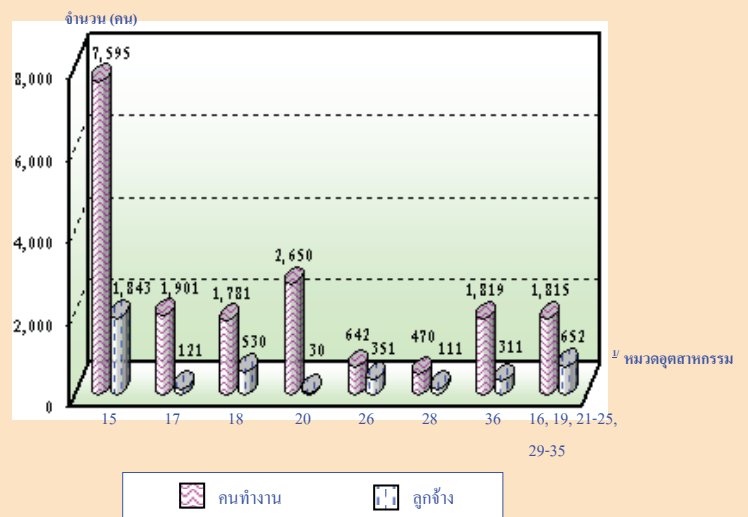

หมายเหตุ : คนทำงาน หมายถึง เจ้าของกิจการทั้งหุ้นส่วน คนทำงานโดยไม่ได้รับค่าจ้าง เงินเดือน และลูกจ้าง

8. ค่าตอบแทนแรงงาน มีมูลค่ารวมทั้งสิ้น 184.1 ล้านบาท หรือโดยเฉลี่ยประมาณ 46,621 บาท ต่อคนต่อปี โดยลูกจ้างที่ปฏิบัติงานในสถานประกอบการขนาดใหญ่ (คนทำงานมากกว่า 200 คน) ได้รับค่าตอบแทนเฉลี่ยต่อคนต่อปีมากที่สุด คือ ประมาณ 60,214 บาท สำหรับลูกจ้างที่ปฏิบัติงานในหมวดอุตสาหกรรมอื่นๆ ได้รับค่าตอบแทนแรงงานเฉลี่ย ไม่เกิน 59,900 บาท

เมื่อพิจารณาในอุตสาหกรรมแต่ละประเภทพบว่า ลูกจ้างที่ปฏิบัติงานในอุตสาหกรรมเกี่ยวกับการฟอกและตกแต่งหนังฟอก รวมทั้งการผลิต

กระเป๋าดินทาง กระเป๋าลือ อานม้า เครื่องเทียมลาก และรองเท้า ได้รับค่าตอบแทนแรงงานเฉลี่ยต่อคนต่อปีสูงที่สุดประมาณ 95,318 บาท ในขณะที่ลูกจ้างที่ปฏิบัติงานในอุตสาหกรรมเกี่ยวกับการผลิตไม้และผลิตภัณฑ์จากไม้และไม้ก๊อก ยกเว้น เฟอร์นิเจอร์ รวมทั้งการผลิตสิ่งของที่ทำจากฟาง และวัสดุถักสานอื่นๆ ได้รับค่าตอบแทนเฉลี่ยต่อคนต่อปีน้อยที่สุดคือ ประมาณ 12,000 บาท

แผนภูมิ ข ค่าตอบแทนแรงงาน จำแนกตามหมวดอุตสาหกรรม

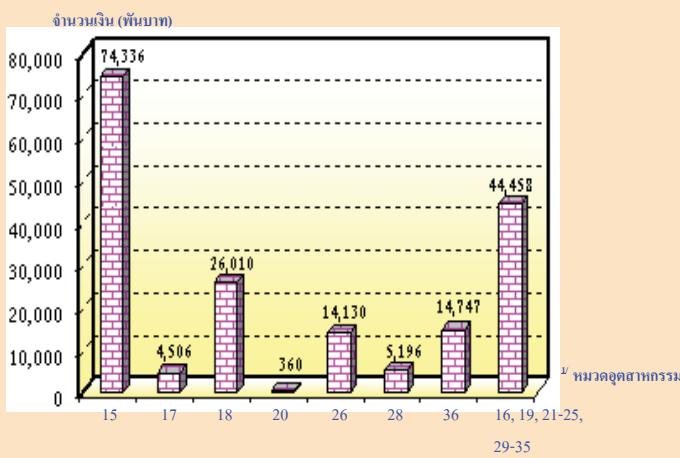

9. มูลค่าผลผลิต ค่าใช้จ่ายขั้นกลาง และมูลค่าเพิ่ม มีมูลค่าผลผลิตทั้งสิ้นประมาณ 2,309,209.5 ล้านบาท ค่าใช้จ่ายขั้นกลางประมาณ 1,726,514.6 ล้านบาท และมูลค่าเพิ่มประมาณ 582,694.9 ล้านบาท ตามลำดับ โดยมีสัดส่วนของมูลค่าเพิ่มเปรียบเทียบกับมูลค่าผลผลิตประมาณร้อยละ 25.2 โดยสถานประกอบการขนาดเล็ก (คนทำงาน1-15 คน) มีมูลค่าผลผลิต ค่าใช้จ่ายขั้นกลาง มูลค่าเพิ่มและมูลค่าเพิ่มต่อมูลค่าผลผลิตในสัดส่วนสูงสุด คือประมาณร้อยละ 52.7 51.2 56.9 และ 27.3 ตามลำดับ

ในอุตสาหกรรมการผลิตแต่ละประเภทนั้นพบว่า มูลค่าผลผลิต ค่าใช้จ่ายขั้นกลางและมูลค่าเพิ่มส่วนใหญ่มาจากอุตสาหกรรมการผลิตผลิตภัณฑ์อาหารและเครื่องดื่ม ในสัดส่วนประมาณร้อยละ 66.6 72.1 และ 50.3 ตามลำดับ ส่วนอุตสาหกรรมการผลิตประเภทอื่นๆ แต่ละหมวดมีสัดส่วนมูลค่าผลผลิต

ค่าใช้จ่ายขั้นกลางและมูลค่าเพิ่มค่อนข้างต่ำ คือ ต่ำกว่าร้อยละ 11.6

เมื่อเปรียบเทียบมูลค่าเพิ่มต่อมูลค่าผลผลิตในอุตสาหกรรมการผลิตแต่ละประเภท พบว่าสถานประกอบการที่ดำเนินอุตสาหกรรมการผลิตเกี่ยวกับการพิมพ์โฆษณา การพิมพ์ และการทำสำเนา สื่อบันทึก มีสัดส่วนของมูลค่าเพิ่มต่อมูลค่าผลผลิตสูงคือประมาณร้อยละ 58.0 รองลงมา คือ การผลิตเครื่องแต่งกาย รวมทั้งการตกแต่งและซ่อมสีขนสัตว์ และการผลิตสิ่งทอ ประมาณร้อยละ 52.1 และ 50.7 ตามลำดับ ส่วนอุตสาหกรรมการผลิตผลิตภัณฑ์ยาสูบ มีสัดส่วนมูลค่าเพิ่มต่อมูลค่าผลผลิตต่ำที่สุดคือ ประมาณร้อยละ 17.1

แผนภูมิ ฅ มูลค่าผลผลิต ค่าใช้จ่ายขั้นกลางและมูลค่าเพิ่มของสถานประกอบการอุตสาหกรรมการผลิต จำแนกตามหมวดอุตสาหกรรม

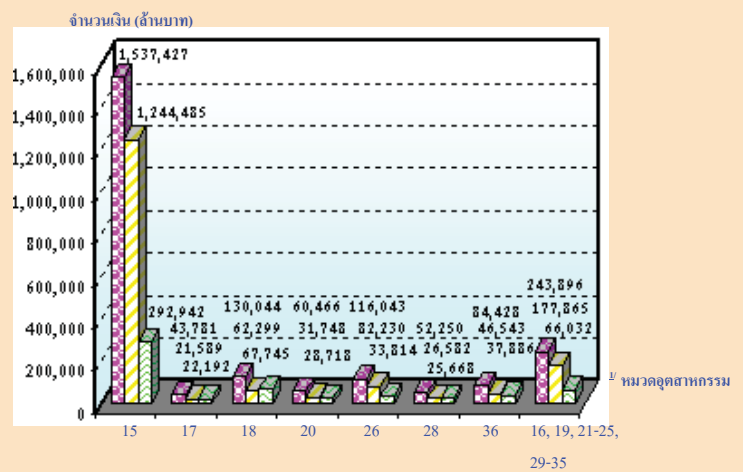

■ มูลค่าผลผลิต ■ ค่าใช้จ่ายขั้นกลาง ■ มูลค่าเพิ่ม

หมายเหตุ : ^μ หมวดอุตสาหกรรม

หมวด 15 การผลิตผลิตภัณฑ์อาหารและเครื่องดื่ม.

หมวด 17 การผลิตสิ่งทอ

หมวด 18 การผลิตเครื่องแต่งกาย รวมทั้งการตกแต่งและซ่อมสีขนสัตว์

หมวด 20 การผลิตไม้และผลิตภัณฑ์จากไม้และไม้ก๊อก ยกเว้น เฟอร์นิเจอร์

หมวด 26 การผลิตผลิตภัณฑ์จากแร่โลหะ

หมวด 28 การผลิตผลิตภัณฑ์ที่ทำจากโลหะประดิษฐ์ ยกเว้นเครื่องจักรและอุปกรณ์

หมวด 36 การผลิตเฟอร์นิเจอร์ รวมทั้งการผลิตซึ่งมิได้จัดประเภทไว้ในที่อื่น

หมวด 16, 19, 21-25 และ 29-35 อุตสาหกรรมการผลิตอื่นๆ

สารบัญตาราง

- ตาราง ก จำนวนและร้อยละของสถานประกอบการอุตสาหกรรมการผลิต จำแนกตามอำเภอ
- ตาราง ข จำนวนและร้อยละของสถานประกอบการอุตสาหกรรมการผลิต จำแนกตามลักษณะของสถานประกอบการ
- ตาราง ค จำนวนและร้อยละของสถานประกอบการอุตสาหกรรมการผลิต จำแนกตามหมวดอุตสาหกรรม
- ตาราง ง จำนวนและร้อยละของคนทำงาน ลูกจ้าง และค่าตอบแทนแรงงาน จำแนกตามขนาดของสถานประกอบการ และหมวดอุตสาหกรรม
- ตาราง จ มูลค่าผลผลิต และมูลค่าเพิ่มของสถานประกอบการอุตสาหกรรมการผลิต จำแนกตามขนาดของสถานประกอบการ และหมวดอุตสาหกรรม
- ตาราง ฉ มูลค่าผลผลิต และมูลค่าเพิ่มเฉลี่ยต่อสถานประกอบการ และต่อคนทำงาน จำแนกตามขนาดของสถานประกอบการ และหมวดอุตสาหกรรม

บทที่ 1

บทนำ

1.1 ความเป็นมา

สำนักงานสถิติแห่งชาติได้จัดทำสำมะโนอุตสาหกรรมขึ้นเป็นครั้งแรกในปี 2507 และครั้งที่ 2 ในปี 2540 โดยมีวัตถุประสงค์เพื่อเก็บรวบรวมข้อมูลเกี่ยวกับจำนวนและลักษณะที่สำคัญของสถานประกอบการอุตสาหกรรมการผลิตทุกขนาดทั่วประเทศเพื่อใช้ประกอบในการกำหนดนโยบายและวางแผนพัฒนาการลงทุนและปรับปรุงกิจการอุตสาหกรรมการผลิตทั้งในภาครัฐและเอกชน

ในปัจจุบันโครงสร้างการผลิตของประเทศได้เปลี่ยนแปลงจากระบบเศรษฐกิจแบบเกษตรกรรมมาเป็นระบบเศรษฐกิจแบบอุตสาหกรรมมากขึ้น นอกจากจะมีอุตสาหกรรมใหม่ ๆ เกิดขึ้นจำนวนมากแล้ว ลักษณะการประกอบอุตสาหกรรมขนาดเล็กและอุตสาหกรรมในครัวเรือนก็มีบทบาทต่อการเจริญเติบโตทางเศรษฐกิจโดยรวมของประเทศมากขึ้น ข้อมูลโครงสร้างพื้นฐานเกี่ยวกับการประกอบอุตสาหกรรมการผลิต จึงมีความสำคัญสำหรับการกำหนดนโยบายและวางแผนพัฒนาด้านเศรษฐกิจและอุตสาหกรรม ทั้งในระดับประเทศและระดับจังหวัดทำให้ความต้องการใช้ข้อมูลดังกล่าวเพิ่มมากขึ้น ทั้งในภาครัฐบาลและเอกชน สำนักงานสถิติแห่งชาติซึ่งเป็นหน่วยงานที่รับผิดชอบในการจัดเก็บข้อมูลทั้งทางด้านเศรษฐกิจและสังคมของประเทศ

จำเป็นจะต้องจัดหาข้อมูลสถิติที่เกี่ยวข้องในเรื่องนี้ เพื่อให้สอดคล้องกับข้อเสนอแนะขององค์การสหประชาชาติ ที่เสนอแนะให้จัดทำสำมะโนทุก 10 ปี สำนักงานสถิติแห่งชาติ จึงกำหนดให้มีการจัดทำสำมะโนอุตสาหกรรม พ.ศ. 2550 ขึ้น ซึ่งเป็นการจัดทำสำมะโนอุตสาหกรรม ครั้งที่ 3 ของประเทศไทย โดยกำหนดแผนเน้นการเก็บรวบรวมข้อมูลเป็น 2 ขั้นตอน คือ ขั้นการเก็บรวบรวมข้อมูลพื้นฐานของสถานประกอบการทุกประเภท และขั้นการเก็บรวบรวมข้อมูลรายละเอียด ซึ่งจะเก็บรวบรวมรายละเอียดเฉพาะการประกอบอุตสาหกรรมการผลิต

1.2 วัตถุประสงค์

1.2.1 เพื่อเก็บรวบรวมข้อมูลที่สำคัญทางด้านอุตสาหกรรมการผลิต เช่น จำนวนสถานประกอบการประเภทอุตสาหกรรม จำนวนคนทำงาน ลูกจ้าง ค่าตอบแทนแรงงาน มูลค่าซื้อวัตถุดิบและวัสดุประกอบในการผลิตและค่าใช้จ่ายในการดำเนินงานของสถานประกอบการ มูลค่าขายผลผลิต และรายรับของสถานประกอบการ ผลิตภัณฑ์และวัตถุดิบคงเหลือรวมทั้งมูลค่าสินทรัพย์ถาวรของสถานประกอบการเป็นต้น ข้อมูลเหล่านี้จะเป็นประโยชน์สำหรับภาครัฐใช้พิจารณาประกอบการกำหนดนโยบายเพื่อพัฒนาและส่งเสริมการลงทุนในภาคอุตสาหกรรมการผลิตของประเทศ

1.2.2 เพื่อใช้ในการจัดทำบัญชีประชาชาติ และสร้างตารางบัญชีการผลิตและผลผลิตของประเทศ

1.3 ขอบข่ายและกลุ่มรวม

ขอบข่ายในการเก็บรวบรวมข้อมูล ได้แก่ สถานประกอบการที่ดำเนินกิจกรรมเกี่ยวกับการผลิต ตามการจัดประเภทอุตสาหกรรมตามกิจกรรมทางเศรษฐกิจทุกประเภทตามมาตรฐานสากล (International Standard Industrial Classification of all Economic Activities : ISIC Rev.3.0)

กลุ่มรวม สถานประกอบการอุตสาหกรรมการผลิตที่มีคนทำงานตั้งแต่ 1 คนขึ้นไปที่ตั้งอยู่ในเขตเทศบาล และนอกเขตเทศบาลของ จังหวัดพะเยา

1.4 คาบเวลาอ้างอิง

ข้อมูลเกี่ยวกับจำนวนและลักษณะต่าง ๆ ของสถานประกอบการที่เก็บรวบรวมเป็นข้อมูลของสถานประกอบการที่ดำเนินกิจการในรอบ 12 เดือน (การดำเนินกิจการระหว่าง 1 มกราคม ถึง 31 ธันวาคม 2549)

1.5 รายการข้อมูลที่เก็บรวบรวม

1.5.1 ข้อมูลทั่วไปของสถานประกอบการ ได้แก่ ชื่อ ที่ตั้ง และสถานที่ติดต่อของสถานประกอบการ รูปแบบการจัดตั้งตามกฎหมาย รูปแบบการจัดตั้งทางเศรษฐกิจ การมีต่างประเทศร่วมลงทุนหรือถือหุ้นเป็นต้น

1.5.2 คนทำงาน ลูกจ้างและค่าตอบแทนแรงงาน

1.5.3 ต้นทุนการผลิตและค่าใช้จ่ายของสถานประกอบการ

1.5.4 ผลผลิตและรายรับของสถานประกอบการ

1.5.5 สินทรัพย์ถาวรของสถานประกอบการ

1.5.6 การวิจัย พัฒนา และห้องปฏิบัติการ

1.6 ประโยชน์ของข้อมูล

1.6.1 ใช้ในการวางแผน กำหนดนโยบาย และทิศทางการพัฒนาเศรษฐกิจด้านอุตสาหกรรม การผลิตทั้งในระดับประเทศและระดับท้องถิ่น การจัดทำแผนส่งเสริมวิสาหกิจขนาดกลางและขนาดย่อม (SMEs) ใช้ในการจัดทำบัญชีประชาชาติ ใช้ประกอบการพิจารณาจัดหาโครงสร้างพื้นฐาน เพื่อสนับสนุนและส่งเสริมอุตสาหกรรมผลิตของประเทศได้อย่างมีประสิทธิภาพ

1.6.2 ใช้เป็นเครื่องมือสำหรับผู้ประกอบการในการวางแผนธุรกิจ การตัดสินใจลงทุนขยายกิจการ ขยายสาขา การพิจารณาเปรียบเทียบกับกิจการอื่น ๆ การบริหารและควบคุมการดำเนินงานด้านต่าง ๆ ให้มีประสิทธิภาพยิ่งขึ้น

1.6.3 ใช้ในการพิจารณาประกอบการตัดสินใจเข้ามาลงทุน การศึกษาวิเคราะห์เชิงลึกเกี่ยวกับอุตสาหกรรมผลิตที่อยู่ในความสนใจ และเรื่องที่เกี่ยวข้อง

บทที่ 2

สรุปข้อมูลที่สำคัญ

2.1 ข้อมูลทั่วไปของสถานประกอบการ

อุตสาหกรรมการผลิต

2.1.1 จำนวนสถานประกอบการ

ผลจากการสำรวจสำมะโนอุตสาหกรรม พ.ศ. 2550 จังหวัดพะเยา พบว่ามีจำนวนสถานประกอบการอุตสาหกรรมการผลิตทั้งสิ้นประมาณ 4,417 สถานประกอบการ เมื่อพิจารณาเป็นรายอำเภอ สถานประกอบการส่วนใหญ่จะตั้งอยู่ในอำเภอเมืองพะเยา ประมาณ 1,752 สถานประกอบการ หรือร้อยละ 39.7 รองลงมาได้แก่ อำเภอเชียงคำ ประมาณ 454 สถานประกอบการ หรือร้อยละ 10.3 อำเภอแม่ใจ ประมาณ 451 สถานประกอบการ หรือร้อยละ

10.2 ส่วนอำเภออื่นๆ คือ อำเภอดอกคำใต้ ประมาณ 448 สถานประกอบการ หรือร้อยละ 10.1 อำเภอจุน 444 สถานประกอบการ หรือร้อยละ 10.1 อำเภอกุซาง ประมาณ 322 สถานประกอบการ หรือร้อยละ 7.3 อำเภอปง ประมาณ 244 สถานประกอบการ หรือร้อยละ 5.5 อำเภอภูกามยาว ประมาณ 186 สถานประกอบการ หรือร้อยละ 4.2 อำเภอเชียงม่วน ประมาณ 116 สถานประกอบการ หรือร้อยละ 2.6

ตาราง ก จำนวนและร้อยละของสถานประกอบการอุตสาหกรรมการผลิต จำแนกตามอำเภอ

อำเภอ	จำนวน	ร้อยละ
รวม	4,417	100.0
เมืองพะเยา	1,752	39.7
จุน	444	10.1
เชียงคำ	454	10.3
เชียงม่วน	116	2.6
ดอกคำใต้	448	10.1
ปง	244	5.5
แม่ใจ	451	10.2
กุซาง	322	7.3
ภูกามยาว	186	4.2

2.1.2 ขนาดของสถานประกอบการ

จากตาราง ข จะเห็นได้ว่า ขนาดของสถานประกอบการอุตสาหกรรมการผลิตในจังหวัดพะเยา ถ้าพิจารณาจากจำนวนคนทำงาน ส่วนใหญ่สถานประกอบการจะมีจำนวนคนทำงานอยู่ระหว่าง 1-15 คน มากที่สุด ประมาณ 4,167 สถานประกอบการ หรือร้อยละ 94.3 รองลงมา ได้แก่ สถานประกอบการที่มีคนทำงานระหว่าง 16-25 คน ประมาณ 128 สถานประกอบการ หรือร้อยละ 2.9 ระหว่าง 31-50 คน ประมาณ 57 สถานประกอบการ หรือร้อยละ 1.3 ระหว่าง 26 -30 คน ประมาณ 39 สถานประกอบการ หรือร้อยละ 0.9 ระหว่าง 51-200 คน ประมาณ 22 สถานประกอบการ หรือร้อยละ 0.5 และสถานประกอบการที่มีคนทำงานมากกว่า 200 คนขึ้นไป มีประมาณ 4 สถานประกอบการ หรือร้อยละ 0.1

2.1.3 รูปแบบการจัดตั้งตามกฎหมาย

สำหรับสถานประกอบการอุตสาหกรรมผลิตในจังหวัดพะเยา จำแนกตามรูปแบบการจัดตั้งตามกฎหมาย พบว่า ส่วนใหญ่มีการจัดตั้งตามกฎหมายเป็นส่วนบุคคล ประมาณ 3,898 สถานประกอบการ หรือร้อยละ 88.3 รองลงมา ได้แก่ การจัดตั้งในรูปแบบอื่นๆ ประมาณ 456 สถานประกอบการ หรือร้อยละ 10.3 และการจัดตั้งในรูปแบบ ห้างหุ้นส่วนจำกัด ห้างหุ้นส่วนสามัญนิติบุคคล ประมาณ 36 สถานประกอบการ หรือร้อยละ 0.8 สำหรับการจัดตั้งในรูปแบบบริษัทจำกัด บริษัทจำกัด (มหาชน) ประมาณ 24 สถานประกอบการ หรือร้อยละ 0.5 และการจัดตั้งในรูปแบบสหกรณ์ ประมาณ 3 สถานประกอบการ หรือร้อยละ 0.1

2.1.4 รูปแบบการจัดตั้งทางเศรษฐกิจ

สำหรับการจัดตั้งทางเศรษฐกิจ พบว่า ในจังหวัดพะเยา มีการจัดตั้งสถานประกอบการอุตสาหกรรมการผลิตในรูปแบบสำนักงานแห่งเดียว เป็นส่วนใหญ่ ประมาณ 4,401 สถานประกอบการ หรือร้อยละ 99.6 ส่วนการจัดตั้งในรูปแบบสำนักงานสาขา ประมาณ 13 สถานประกอบการ หรือร้อยละ 0.3 และการจัดตั้งในรูปแบบสำนักงานใหญ่ มีจำนวนน้อยที่สุด ประมาณ 3 สถานประกอบการ หรือเพียงร้อยละ 0.1 เท่านั้น

2.1.5 ระยะเวลาในการดำเนินกิจการ

สำหรับระยะเวลาในการดำเนินกิจการของสถานประกอบการอุตสาหกรรมผลิตในจังหวัดพะเยา พบว่า ส่วนใหญ่มีระยะเวลาในการดำเนินกิจการน้อยกว่า 5 ปี ประมาณ 1,371 สถานประกอบการ หรือร้อยละ 31.0 รองลงมา ได้แก่ ระยะเวลาในการดำเนินกิจการระหว่าง 10-19 ปี ประมาณ 1,318 สถานประกอบการ หรือร้อยละ 29.8 ระหว่าง 5-9 ปี ประมาณ 1,190 สถานประกอบการ หรือร้อยละ 26.9 ระหว่าง 20 - 29 ปี ประมาณ 453 สถานประกอบการ หรือร้อยละ 10.3 และสถานประกอบการที่มีระยะเวลาในการดำเนินกิจการตั้งแต่ 30 ปีขึ้นไป มีประมาณ 86 สถานประกอบการ หรือร้อยละ 2.0

ตาราง ข จำนวนและร้อยละของสถานประกอบการอุตสาหกรรมการผลิต จำแนกตามลักษณะของสถาน-
ประกอบการ

ลักษณะของสถานประกอบการ	จำนวน	ร้อยละ
รวม	4,417	100.0
ขนาดของสถานประกอบการ		
1 – 15 คน	4,167	94.3
16 – 25 คน	128	2.9
26 – 30 คน	39	0.9
31 – 50 คน	57	1.3
51 – 200 คน	22	0.5
มากกว่า 200 คน	4	0.1
รูปแบบการจัดตั้งตามกฎหมาย		
ส่วนบุคคล	3,898	88.3
ห้างหุ้นส่วนจำกัด ห้างหุ้นส่วนสามัญนิติบุคคล	36	0.8
บริษัทจำกัด บริษัทจำกัด (มหาชน)	24	0.5
ส่วนราชการ รัฐวิสาหกิจ	-	-
สหกรณ์	3	0.1
อื่น ๆ	456	10.3
รูปแบบการจัดตั้งทางเศรษฐกิจ		
สำนักงานแห่งเดียว	4,401	99.6
สำนักงานใหญ่	3	0.1
สำนักงานสาขา	13	0.3
ระยะเวลาในการดำเนินกิจการ		
น้อยกว่า 5 ปี	1,371	31.0
5 – 9 ปี	1,190	26.9
10 – 19 ปี	1,318	29.8
20 – 29 ปี	453	10.3
ตั้งแต่ 30 ปีขึ้นไป	86	2.0

2.1.6 หมวดอุตสาหกรรม

จากตาราง ค จะพบว่า สถานประกอบการ อุตสาหกรรมการผลิตในจังหวัดพะเยา เมื่อจำแนกตามหมวดอุตสาหกรรม ส่วนใหญ่จะเป็นสถานประกอบการทางด้านการผลิตผลิตภัณฑ์อาหารและเครื่องดื่ม ประมาณ 1,521 สถานประกอบการ หรือร้อยละ 34.4 รองลงมา ได้แก่ การผลิตไม้และผลิตภัณฑ์จากไม้และไม้ก๊อก ยกเว้นเฟอร์นิเจอร์ รวมทั้งการผลิตสิ่งของที่ทำจากฟางและวัสดุอีกสานอื่นๆ ประมาณ 1,006 สถานประกอบการ หรือร้อยละ 22.8 การผลิต

เครื่องแต่งกาย รวมทั้งการตกแต่งและซ่อมสิ่งของส่วนตัว ประมาณ 696 สถานประกอบการ หรือร้อยละ 15.8 การผลิตสิ่งทอ ประมาณ 380 สถานประกอบการ หรือร้อยละ 8.6 การผลิตเฟอร์นิเจอร์รวมทั้งการผลิตซึ่งมิได้จัดประเภทไว้ในที่อื่น ประมาณ 302 สถานประกอบการ หรือร้อยละ 6.8 สำหรับสถานประกอบการทางด้านอื่นที่เหลือ มีสัดส่วนไม่มากนัก คือ อยู่ระหว่างร้อยละ 0.0 – 5.8

ตาราง ค จำนวนและร้อยละของสถานประกอบการอุตสาหกรรมการผลิต จำแนกตามหมวดอุตสาหกรรม

หมวดอุตสาหกรรม	จำนวน	ร้อยละ
รวม	4,417	100.0
การผลิตผลิตภัณฑ์อาหารและเครื่องดื่ม	1,521	34.4
การผลิตผลิตภัณฑ์ยาสูบ	28	0.6
การผลิตสิ่งทอ	380	8.6
การผลิตเครื่องแต่งกาย รวมทั้งการตกแต่งและซ่อมสิ่งของส่วนตัว	696	15.8
การฟอกและตกแต่งหนังฟอก รวมทั้งการผลิตกระเป๋าเดินทาง กระเป๋าถือ อานม้า เครื่องเทียมลาก และรองเท้า	11	0.2
การผลิตไม้และผลิตภัณฑ์จากไม้และไม้ก๊อก ยกเว้น เฟอร์นิเจอร์ รวมทั้งการผลิตสิ่งของที่ทำจากฟางและวัสดุอีกสานอื่นๆ	1,006	22.8
การผลิตกระดาษและผลิตภัณฑ์กระดาษ	6	0.1
การพิมพ์โฆษณา การพิมพ์ และการทำสำเนาสื่อบันทึก	16	0.4
การผลิตเคมีภัณฑ์และผลิตภัณฑ์เคมี	40	0.9
การผลิตผลิตภัณฑ์ยางและพลาสติก	2	0.1
การผลิตผลิตภัณฑ์จากแร่โลหะ	134	3.0
การผลิตผลิตภัณฑ์ที่ทำจากโลหะประดิษฐ์ ยกเว้นเครื่องจักรและอุปกรณ์	254	5.8
การผลิตเครื่องจักรและอุปกรณ์ ซึ่งมีได้จัดประเภทไว้ในที่อื่น	10	0.2
การผลิตเครื่องจักรและเครื่องอุปกรณ์ไฟฟ้า ซึ่งมีได้จัดประเภทไว้ในที่อื่น	1	0.0
การผลิตอุปกรณ์และเครื่องอุปกรณ์วิทยุ โทรทัศน์ และการสื่อสาร	2	0.1
การผลิตอุปกรณ์ที่ใช้ในทางการแพทย์ การวัดความเที่ยง และอุปกรณ์ที่ใช้ในทางทัศนศาสตร์ นาฬิกา	3	0.1
การผลิตยานยนต์ รถพ่วงและรถกึ่งรถพ่วง	1	0.0
การผลิตเครื่องอุปกรณ์การขนส่งอื่นๆ	4	0.1
การผลิตเฟอร์นิเจอร์ รวมทั้งการผลิตซึ่งมิได้จัดประเภทไว้ในที่อื่น	302	6.8

2.2 ข้อมูลสถิติที่สำคัญจำแนกตามขนาดของ

สถานประกอบการ และหมวดอุตสาหกรรม

2.2.1 คนทำงานและค่าตอบแทนแรงงาน

1) จำนวนคนทำงาน

จากตาราง ง หากพิจารณาจากจำนวนคนทำงานจำแนกตามขนาดของสถานประกอบการ จะเห็นได้ว่า สถานประกอบการที่มีคนทำงาน 1-15 คน มีจำนวนคนทำงานมากที่สุด 9,429 คน หรือประมาณร้อยละ 50.5 รองลงมาได้แก่ สถานประกอบการที่มีคนทำงาน 16-25 คน มีจำนวนคนทำงาน 2,660 คน หรือประมาณร้อยละ 14.2 สถานประกอบการที่มีคนทำงาน 31-50 คน มีจำนวนคนทำงาน 2,127 คน หรือประมาณร้อยละ 11.4 สถานประกอบการที่มีคนทำงาน 51-200 คน มีจำนวนคนทำงาน 2,009 คน หรือประมาณร้อยละ 10.8 สถานประกอบการที่มีคนทำงาน มากกว่า 200 คน มีจำนวนคนทำงาน 1,320 คน หรือประมาณร้อยละ 7.1 และสถานประกอบการที่มีคนทำงาน 26-30 คน มีจำนวนคนทำงาน 1,128 คน หรือประมาณร้อยละ 6.0

ถ้าพิจารณาจำนวนคนทำงานตามหมวดอุตสาหกรรม จะเห็นได้ว่า การผลิตผลิตภัณฑ์อาหารและเครื่องดื่ม จะมีจำนวนคนทำงานมากที่สุด 7,595 คน หรือประมาณร้อยละ 40.7 รองลงมา ได้แก่ การผลิตไม้และผลิตภัณฑ์จากไม้ และไม้ก๊อ กยกเว้น เฟอร์นิเจอร์ รวมทั้งการผลิตสิ่งของที่ทำจากฟางและวัสดุถักสานอื่นๆ มีจำนวนคนทำงาน 2,650 คน หรือประมาณร้อยละ 14.2 การผลิตสิ่งทอ มีจำนวนคนทำงาน 1,901 คน หรือประมาณร้อยละ 10.2 การผลิตเฟอร์นิเจอร์ รวมทั้งการผลิตซึ่งมิได้จัดประเภทไว้ในที่อื่น มีจำนวนคนทำงาน 1,819 คน หรือประมาณร้อยละ 9.7 และการผลิตเครื่องแต่งกาย รวมทั้งการตกแต่งและย้อมสีขนสัตว์ มีจำนวนคนทำงาน

1,781 คน หรือประมาณร้อยละ 9.5 ส่วนหมวดอุตสาหกรรมที่เหลือ มีจำนวนคนทำงานในสัดส่วนไม่มากนัก คือ อยู่ระหว่างร้อยละ 0.0 – 4.5

2) จำนวนลูกจ้าง

เมื่อพิจารณาจำนวนลูกจ้างในจังหวัดพะเยา จำแนกตามขนาดของสถานประกอบการ พบว่า สถานประกอบการที่มีคนทำงาน 1-15 คน มีจำนวนลูกจ้างมากที่สุด 1,369 คน หรือประมาณร้อยละ 34.7 รองลงมา ได้แก่ สถานประกอบการที่มีคนทำงานมากกว่า 200 คน มีจำนวนลูกจ้าง 1,320 คน หรือประมาณร้อยละ 33.4 สถานประกอบการที่มีคนทำงาน 51-200 คน มีจำนวนลูกจ้าง 925 คน หรือประมาณร้อยละ 23.4 สถานประกอบการที่มีคนทำงาน 16-25 คน มีจำนวนลูกจ้าง 129 คน หรือประมาณร้อยละ 3.3 สถานประกอบการที่มีคนทำงาน 31-50 คน มีจำนวนลูกจ้าง 106 คน หรือประมาณร้อยละ 2.7 และสถานประกอบการที่มีคนทำงาน 26-30 คน มีจำนวนลูกจ้าง 99 คน หรือประมาณร้อยละ 2.5

หากพิจารณาจำนวนลูกจ้างตามหมวดอุตสาหกรรม พบว่า ในจังหวัดพะเยาการผลิตผลิตภัณฑ์อาหารและเครื่องดื่ม มีจำนวนลูกจ้างมากที่สุด 1,843 คน หรือประมาณร้อยละ 46.7 รองลงมา ได้แก่ การผลิตเครื่องแต่งกาย รวมทั้งการตกแต่งและย้อมสีขนสัตว์ มีจำนวนลูกจ้าง 530 คน หรือประมาณร้อยละ 13.4 การฟอกและตกแต่งหนังฟอก รวมทั้งการผลิตกระเป๋าเดินทาง กระเป๋าถือ อานม้า เครื่องเทียมลาก และรองเท้า มีจำนวนลูกจ้าง 378 คน หรือประมาณร้อยละ 9.6 การผลิตผลิตภัณฑ์จากแร่โลหะ มีจำนวนลูกจ้าง 351 คน หรือประมาณร้อยละ 8.9 และการผลิต

เฟอร์นิเจอร์ รวมทั้งการผลิตซึ่งมิได้จัดประเภทไว้ในที่อื่น มีจำนวนลูกจ้าง 311 คน หรือประมาณร้อยละ 7.9 ส่วนหมวดอุตสาหกรรมที่เหลือ มีจำนวนลูกจ้างในสัดส่วนไม่มากนัก คือ อยู่ระหว่างร้อยละ 0.0 – 5.0

3) ค่าตอบแทนแรงงาน

เมื่อพิจารณาค่าตอบแทนแรงงาน จำแนกตามขนาดของสถานประกอบการในจังหวัดพะเยา พบว่า สถานประกอบการขนาดใหญ่ที่มีคนทำงานมากกว่า 200 คน มีค่าตอบแทนแรงงานมากที่สุด มีมูลค่า 79,482.1 พันบาท เฉลี่ยต่อคนต่อปี 60,214 บาท รองลงมา ได้แก่ สถานประกอบการขนาดเล็กที่มีคนทำงาน 1-15 คน มีค่าตอบแทนแรงงาน มูลค่า 53,977.9 พันบาท เฉลี่ยต่อคนต่อปี 39,429 บาท สถานประกอบการที่มีคนทำงาน 51-200 คน มีค่าตอบแทนแรงงาน มูลค่า 36,673.6 พันบาท เฉลี่ยต่อคนต่อปี 39,647 บาท สำหรับสถานประกอบการที่มีคนทำงาน 31-50 คน มีค่าตอบแทนแรงงานของสถานประกอบการต่ำสุด มูลค่า 3,516.9 พันบาท เฉลี่ยต่อคนต่อปี 33,178 บาท

หากพิจารณาค่าตอบแทนแรงงานตามหมวดอุตสาหกรรม พบว่า อุตสาหกรรมการผลิตผลิตภัณฑ์อาหารและเครื่องดื่ม มีค่าตอบแทนแรงงานมากที่สุด มีมูลค่า 74,336.2 พันบาท เฉลี่ยต่อคนต่อปี 40,334 บาท รองลงมา ได้แก่ การฟอกและตกแต่งหนังฟอก รวมทั้งการผลิตกระเป๋าเดินทาง กระเป๋าถือ อานม้า เครื่องเทียมลากและรองเท้า มีค่าตอบแทนแรงงาน มูลค่า 36,030.2 พันบาท เฉลี่ยต่อคนต่อปี 95,318 บาท การผลิตเครื่องแต่งกาย รวมทั้งการตกแต่งและซ่อมสีขนสัตว์ มีค่าตอบแทนแรงงาน มูลค่า 26,009.6 พันบาท เฉลี่ยต่อคนต่อปี 49,075 บาท การผลิตเฟอร์นิเจอร์ รวมทั้งการผลิตซึ่งมิได้จัดประเภทไว้ในที่อื่น มีค่าตอบแทนแรงงาน มูลค่า 14,747.3 พันบาท เฉลี่ยต่อคนต่อปี 47,419 บาท การผลิตผลิตภัณฑ์จากแร่โอลิโหะ มีค่าตอบแทนแรงงาน มูลค่า 14,130.2 พันบาท เฉลี่ยต่อคนต่อปี 40,257 บาท ส่วนหมวดอุตสาหกรรมอื่นๆ มีค่าตอบแทนแรงงานเฉลี่ยต่อคนต่อปี ในสัดส่วนไม่มากนัก คือ อยู่ระหว่าง 37,241 – 12,000 บาท

ตาราง ง จำนวนและร้อยละของคนทำงาน ลูกจ้าง และค่าตอบแทนแรงงาน จำแนกตามขนาดของสถานประกอบการ และหมวดอุตสาหกรรม

ขนาดของสถานประกอบการ/ หมวดอุตสาหกรรม	จำนวน สถาน- ประกอบการ	คนทำงาน		ลูกจ้าง		ค่าตอบแทนแรงงาน	
		จำนวน	ร้อยละ	จำนวน	ร้อยละ	มูลค่า (ล้านบาท)	เฉลี่ยต่อ คนต่อปี (บาท)
รวม	4,417	18,673	100.0	3,948	100.0	184,060.8	46,621
ขนาดของสถานประกอบการ							
1 – 15 คน	4,167	9,429	50.5	1,369	34.7	53,977.9	39,429
16 – 25 คน	128	2,660	14.2	129	3.3	4,485.4	34,771
26 – 30 คน	39	1,128	6.0	99	2.5	5,924.9	59,848
31 – 50 คน	57	2,127	11.4	106	2.7	3,516.9	33,178
51 – 200 คน	22	2,009	10.8	925	23.4	36,673.6	39,647
มากกว่า 200 คน	4	1,320	7.1	1,320	33.4	79,482.1	60,214
หมวดอุตสาหกรรม							
การผลิตผลิตภัณฑ์อาหารและเครื่องดื่ม	1,521	7,595	40.7	1,843	46.7	74,336.2	40,334
การผลิตผลิตภัณฑ์ยาสูบ	28	252	1.4	198	5.0	5,236.4	26,447
การผลิตสิ่งทอ	380	1,901	10.2	121	3.0	4,506.1	37,241
การผลิตเครื่องแต่งกาย รวมทั้งการตกแต่งและซ่อมสีขนสัตว์	696	1,781	9.5	530	13.4	26,009.6	49,075
การฟอกและตกแต่งหนังฟอก รวมทั้งการผลิตกระเป๋าเดินทาง กระเป๋าถือ อานม้า เครื่องเขียนลาก และรองเท้า	11	478	2.6	378	9.6	36,030.2	95,318
การผลิตไม้และผลิตภัณฑ์จากไม้และไม้ก๊อก ยกเว้น เฟอร์นิเจอร์ รวมทั้งการผลิตสิ่งของที่ทำจากฟางและวัสดุถักสานอื่นๆ	1,006	2,650	14.2	30	0.8	360.0	12,000
การผลิตกระดาษและผลิตภัณฑ์กระดาษ	6	122	0.7	-	-	-	-
การพิมพ์โฆษณา การพิมพ์ และการทำสำเนาสื่อบันทึก	16	73	0.4	51	1.3	2,658.6	52,130
การผลิตเคมีภัณฑ์และผลิตภัณฑ์เคมี	40	846	4.5	16	0.4	460.8	28,800
การผลิตผลิตภัณฑ์ยางและพลาสติก	2	10	0.1	6	0.2	D	D
การผลิตผลิตภัณฑ์จากแร่โลหะ	134	642	3.4	351	8.9	14,130.2	40,257
การผลิตผลิตภัณฑ์ที่ทำจากโลหะประดิษฐ์ ยกเว้นเครื่องจักรและอุปกรณ์	254	470	2.5	111	2.8	5,195.6	46,807
การผลิตเครื่องจักรและอุปกรณ์ ซึ่งมีได้จัดประเภทไว้ในที่อื่น	10	10	0.1	-	-	-	-
การผลิตเครื่องจักรและเครื่องอุปกรณ์ไฟฟ้า ซึ่งมีได้จัดประเภทไว้ในที่อื่น	1	2	0.0	-	-	-	-
การผลิตอุปกรณ์และเครื่องอุปกรณ์วิทยุ โทรทัศน์ และการสื่อสาร	2	4	0.0	-	-	-	-
การผลิตอุปกรณ์ที่ใช้ในทางการแพทย์ การวัดความเที่ยง และอุปกรณ์ที่ใช้ในทางทัศนศาสตร์ นาฬิกา	3	3	0.0	-	-	-	-
การผลิตยานยนต์ รถพ่วงและรถกึ่งรถพ่วง	1	7	0.0	1	0.0	D	D
การผลิตเครื่องอุปกรณ์การขนส่งอื่นๆ	4	8	0.0	2	0.0	72.0	36,000
การผลิตเฟอร์นิเจอร์ รวมทั้งการผลิตซึ่งมิได้จัดประเภทไว้ในที่อื่น	302	1,819	9.7	311	7.9	14,747.3	47,419

D หมายถึง ตัวเลขที่ไม่เปิดเผย

2.2.2 มูลค่าผลผลิตและมูลค่าเพิ่ม

จากตาราง จ เมื่อพิจารณามูลค่าผลผลิตและมูลค่าเพิ่มของสถานประกอบการอุตสาหกรรมการผลิตในจังหวัดพะเยา พบว่า มีมูลค่าผลผลิตทั้งสิ้นประมาณ 2,309,209.5 ล้านบาท และมูลค่าเพิ่มประมาณ 582,694.9 ล้านบาท โดยมีสัดส่วนของมูลค่าเพิ่มเปรียบเทียบกับมูลค่าผลผลิต ประมาณร้อยละ 25.2 หากพิจารณาตามขนาดของสถานประกอบการ พบว่า สถานประกอบการขนาดเล็ก(คนทำงาน 1-15 คน) มีมูลค่าผลผลิตมูลค่าเพิ่ม และมูลค่าเพิ่มต่อมูลค่าผลผลิต ในสัดส่วนสูงสุดที่สุด คือประมาณร้อยละ 52.7 56.9 และ 27.3 ตามลำดับ รองลงมา เป็นสถานประกอบการที่มีคนทำงานมากกว่า 200 คน มีมูลค่าผลผลิต มูลค่าเพิ่ม และมูลค่าเพิ่มต่อมูลค่าผลผลิต ประมาณร้อยละ 31.2 25.7 และ 20.8 ตามลำดับ ส่วนสถานประกอบการที่มีคนทำงาน 26 – 30 คน มีมูลค่าผลผลิต มูลค่าเพิ่ม และมูลค่าเพิ่มต่อมูลค่าผลผลิต ในสัดส่วนที่ต่ำสุดคือ ประมาณร้อยละ 1.5 2.6 และ 45.0 ตามลำดับ

ในอุตสาหกรรมแต่ละประเภทนั้น พบว่ามูลค่าผลผลิต และมูลค่าเพิ่มส่วนใหญ่มาจากอุตสาหกรรมการผลิตผลิตภัณฑ์อาหารและเครื่องคัม ในสัดส่วนประมาณร้อยละ 66.6 และ 50.3 ตามลำดับ

รองลงมาคือการผลิตกระดาษและตกแต่งหนังฟอก รวมทั้งการผลิตกระเป๋าเดินทาง กระเป๋าถือ อานม้า เครื่องเทียมลาก และรองเท้า มีสัดส่วนของมูลค่าผลผลิตและมูลค่าเพิ่มที่เท่ากัน ประมาณร้อยละ 9.6 ส่วนอุตสาหกรรมประเภทอื่นๆ แต่ละหมวด มีสัดส่วนของมูลค่าผลผลิตและมูลค่าเพิ่มค่อนข้างต่ำคือต่ำกว่าร้อยละ 6.5

เมื่อเปรียบเทียบมูลค่าเพิ่มต่อมูลค่าผลผลิตในอุตสาหกรรมแต่ละประเภทพบว่า สถานประกอบการที่ดำเนินอุตสาหกรรมเกี่ยวกับการพิมพ์โฆษณา การพิมพ์ และการทำสำเนา สื่อบันทึก มีสัดส่วนของมูลค่าเพิ่มต่อมูลค่าผลผลิตสูงสุดที่สุด คือประมาณร้อยละ 58.0 รองลงมาคือ อุตสาหกรรมเกี่ยวกับการผลิตเครื่องแต่งกาย รวมทั้งการตกแต่งและย้อมสีขนสัตว์ และการผลิตสิ่งทอ ประมาณร้อยละ 52.1 และ 50.7 ตามลำดับ ส่วนอุตสาหกรรมการผลิตผลิตภัณฑ์ยาสูบ มีสัดส่วนมูลค่าเพิ่มต่อมูลค่าผลผลิตต่ำที่สุดคือ ประมาณร้อยละ 17.1

ตาราง จ มูลค่าผลผลิต และมูลค่าเพิ่มของสถานประกอบการอุตสาหกรรมผลิต จำแนกตามขนาดของสถานประกอบการ และหมวดอุตสาหกรรม

ขนาดของสถานประกอบการ/ หมวดอุตสาหกรรม	มูลค่าผลผลิต		มูลค่าเพิ่ม		มูลค่าเพิ่มต่อ มูลค่า ผลผลิต
	มูลค่า (ล้านบาท)	ร้อยละ	มูลค่า (ล้านบาท)	ร้อยละ	(ร้อยละ)
รวม	2,309,209.50	100.0	582,694.90	100.0	25.2
ขนาดของสถานประกอบการ					
1 – 15 คน	1,216,319.80	52.7	331,490.70	56.9	27.3
16 – 25 คน	64,235.60	2.8	22,067.40	3.8	34.4
26 – 30 คน	34,149.50	1.5	15,375.30	2.6	45.0
31 – 50 คน	58,784.70	2.5	25,093.70	4.3	42.7
51 – 200 คน	214,820.50	9.3	38,768.80	6.7	18.0
มากกว่า 200 คน	720,899.40	31.2	149,899.00	25.7	20.8
หมวดอุตสาหกรรม					
การผลิตผลิตภัณฑ์อาหารและเครื่องดื่ม	1,537,427.30	66.6	292,942.10	50.3	19.1
การผลิตผลิตภัณฑ์ยาสูบ	37,978.90	1.6	6,494.10	1.1	17.1
การผลิตสิ่งทอ	43,780.80	1.9	22,191.50	3.8	50.7
การผลิตเครื่องแต่งกาย รวมทั้งการตกแต่งและซ่อมสีขนสัตว์	130,044.10	5.6	67,745.10	11.6	52.1
การฟอกและตกแต่งหนังฟอก รวมทั้งการผลิตกระเป๋าเดินทาง กระเป๋าถือ อานม้า เครื่องเย็บลาถ และรองเท้า	221,581.80	9.6	55,711.80	9.6	25.2
การผลิตไม้และผลิตภัณฑ์จากไม้และไม้ก๊อก ยกเว้น เฟอร์นิเจอร์ รวมทั้งการผลิตสิ่งของที่ทำจากฟางและวัสดุจากสานอื่นๆ	60,466.60	2.6	28,718.10	5	47.5
การผลิตกระดาษและผลิตภัณฑ์กระดาษ	627.4	0.1	183.1	0.1	29.2
การพิมพ์โฆษณา การพิมพ์ และการทำสำเนาสื่อบันทึก	13,486.00	0.6	7,814.60	1.3	58.0
การผลิตเคมีภัณฑ์และผลิตภัณฑ์เคมี	5,874.80	0.3	1,863.20	0.3	31.7
การผลิตผลิตภัณฑ์ยางและพลาสติก	D	D	D	D	D
การผลิตผลิตภัณฑ์จากแร่โลหะ	116,043.40	5.0	33,813.90	5.8	29.1
การผลิตผลิตภัณฑ์ที่ทำจากโลหะประดิษฐ์ ยกเว้นเครื่องจักรและอุปกรณ์	52,250.10	2.2	25,667.80	4.4	49.1
การผลิตเครื่องจักรและอุปกรณ์ ซึ่งมีได้จัดประเภทไว้ในที่อื่น	1,355.00	0.1	236.2	0.1	17.4
การผลิตเครื่องจักรและเครื่องอุปกรณ์ ไฟฟ้า ซึ่งมีได้จัดประเภทไว้ในที่อื่น	D	D	D	D	D
การผลิตอุปกรณ์และเครื่องอุปกรณ์วิทยุ โทรทัศน์ และการสื่อสาร	D	D	D	D	D
การผลิตอุปกรณ์ที่ใช้ในทางการแพทย์ การวัดความเที่ยง และอุปกรณ์ที่ใช้ในทางทัศนศาสตร์ นาฬิกา	D	D	D	D	D
การผลิตยานยนต์ รถพ่วงและรถกึ่งรถพ่วง	D	D	D	D	D
การผลิตเครื่องอุปกรณ์การขนส่งอื่นๆ	971.2	0.1	222.7	0.1	22.9
การผลิตเฟอร์นิเจอร์ รวมทั้งการผลิตซึ่งมิได้จัดประเภทไว้ในที่อื่น	84,428.00	3.7	37,885.50	6.5	44.9

D หมายถึง ตัวเลขที่ไม่เปิดเผย

2.2.3 มูลค่าผลผลิตเฉลี่ย

จากตาราง ๓ แสดงให้เห็นว่าสถานประกอบการอุตสาหกรรมการผลิตในจังหวัดพะเยา มีมูลค่าผลผลิตเฉลี่ยต่อสถานประกอบการ ประมาณ 522,800 บาท หากพิจารณาตามขนาดของสถานประกอบการพบว่า มูลค่าผลผลิตเฉลี่ยต่อสถานประกอบการแปรผันตามขนาดของกิจการ กล่าวคือสถานประกอบการขนาดเล็ก (คนทำงาน 1 – 15 คน) มีมูลค่าผลผลิตเฉลี่ยต่อสถานประกอบการน้อยที่สุดคือประมาณ 291,900 บาท ในขณะที่สถานประกอบการขนาดใหญ่ (คนทำงานมากกว่า 200 คน) มีมูลค่าผลผลิตเฉลี่ยต่อสถานประกอบการมากที่สุดคือ ประมาณ 180.2 ล้านบาท

เมื่อพิจารณาตามหมวดอุตสาหกรรมพบว่า อุตสาหกรรมการฟอกและตกแต่งหนังฟอก รวมทั้งการผลิตกระเป๋าเดินทาง กระเป๋าถือ อานม้า เครื่องเทียมลาก และรองเท้า มีมูลค่าผลผลิตเฉลี่ยต่อสถานประกอบการมากที่สุดคือ ประมาณ 20.1 ล้านบาท สำหรับอุตสาหกรรมการผลิตไม้และผลิตภัณฑ์จากไม้และไม้ก๊อ กยว้ น เฟอร์นิเจอร์ รวมทั้งการผลิตสิ่งของที่ทำจากฟาง และวัสดุถักสานอื่น ๆ มีมูลค่าผลผลิตเฉลี่ยต่อสถานประกอบการน้อยที่สุด คือประมาณ 60,100 บาท

สำหรับมูลค่าผลผลิตเฉลี่ยต่อคนทำงานนั้นพบว่า สถานประกอบการอุตสาหกรรมการผลิตในจังหวัดพะเยา มีมูลค่าผลผลิตเฉลี่ยต่อคนทำงานประมาณ 123,700 บาท โดยสถานประกอบการขนาดใหญ่ (คนทำงานมากกว่า 200 คน) มีมูลค่าผลผลิตเฉลี่ยต่อคนทำงานมากที่สุด ประมาณ 546,100 บาท ในขณะที่สถานประกอบการที่มีคนทำงาน 16 - 25 คน มีมูลค่าผลผลิตเฉลี่ยต่อคนทำงานน้อยที่สุด คือ ประมาณ 24,200 บาท

มูลค่าผลผลิตเฉลี่ยต่อคนทำงานในอุตสาหกรรมแต่ละประเภท พบว่าสถานประกอบการที่ดำเนินอุตสาหกรรมการฟอกและตกแต่งหนังฟอก รวมทั้งการผลิตกระเป๋าเดินทาง กระเป๋าถือ อานม้า เครื่องเทียมลาก และรองเท้า มีมูลค่าผลผลิตเฉลี่ยต่อคนทำงานมากที่สุด คือ ประมาณ 463,600 บาท สำหรับการผลิตกระดาษและผลิตภัณฑ์กระดาษ มูลค่าผลผลิตเฉลี่ยต่อคนทำงานน้อยที่สุด คือ ประมาณ 5,200 บาท

2.2.4 มูลค่าเพิ่มเฉลี่ย

เมื่อพิจารณามูลค่าเพิ่มเฉลี่ย พบว่ามีมูลค่าเพิ่มเฉลี่ยต่อสถานประกอบการ ประมาณ 131,900 บาท หากพิจารณาตามขนาดของสถานประกอบการ พบว่า มูลค่าเพิ่มเฉลี่ยต่อสถานประกอบการแปรผันตามขนาดของกิจการ กล่าวคือ สถานประกอบการขนาดเล็ก (คนทำงาน 1 – 15 คน) มีมูลค่าเพิ่มเฉลี่ยต่อสถานประกอบการน้อยที่สุด คือ ประมาณ 79,600 บาท ในขณะที่สถานประกอบการขนาดใหญ่ (คนทำงานมากกว่า 200 คน) มีมูลค่าเพิ่มเฉลี่ยต่อสถานประกอบการมากที่สุด คือ ประมาณ 37.4 ล้านบาท

หากพิจารณาตามหมวดอุตสาหกรรม พบว่า อุตสาหกรรมการฟอกและตกแต่งหนังฟอก รวมทั้งการผลิตกระเป๋าเดินทาง กระเป๋าถือ อานม้า เครื่องเทียมลาก และรองเท้า มีมูลค่าเพิ่มเฉลี่ยต่อสถานประกอบการมากที่สุดคือ ประมาณ 5.1 ล้านบาท สำหรับอุตสาหกรรมการผลิตเครื่องจักรและอุปกรณ์ ซึ่งมีได้จัดประเภทไว้ในที่อื่น มีมูลค่าเพิ่มเฉลี่ยต่อสถานประกอบการน้อยที่สุดคือ ประมาณ 23,600 บาท

สำหรับมูลค่าเพิ่มเฉลี่ยต่อคนทำงานนั้น พบว่า สถานประกอบการอุตสาหกรรมการผลิตในจังหวัดพะเยา มีมูลค่าเพิ่มเฉลี่ยต่อคนทำงานประมาณ 31,200 บาท โดยสถานประกอบการขนาดใหญ่ (คนทำงานมากกว่า 200 คน) มีมูลค่าเพิ่มเฉลี่ยต่อคนทำงานมากที่สุด ประมาณ 113,600 บาท ในขณะที่สถานประกอบการที่มีคนทำงาน 16 - 25 คน มีมูลค่าเพิ่มเฉลี่ยต่อคนทำงานน้อยที่สุด คือ ประมาณ 8,300 บาท

มูลค่าเพิ่มเฉลี่ยต่อคนทำงานในอุตสาหกรรมแต่ละประเภท พบว่าสถานประกอบการที่ดำเนินอุตสาหกรรมการฟอกและตกแต่งหนังฟอก รวมทั้งการผลิตกระเป๋าเดินทาง กระเป๋าถือ อานม้า เครื่องเทียมลาก และรองเท้า มีมูลค่าเพิ่มเฉลี่ยต่อคนทำงานมากที่สุด คือประมาณ 116,600 บาท สำหรับการผลิตกระดาษและผลิตภัณฑ์กระดาษ มูลค่าเพิ่มเฉลี่ยต่อคนทำงานน้อยที่สุด คือ ประมาณ 1,500 บาท ตามลำดับ

ตาราง จ มูลค่าผลผลิต และมูลค่าเพิ่มเฉลี่ยต่อสถานประกอบการ และต่อคนทำงาน จำแนกตามขนาดของสถานประกอบการ และหมวดอุตสาหกรรม

(หน่วย : พันบาท)

ขนาดของสถานประกอบการ/ หมวดอุตสาหกรรม	มูลค่าผลผลิตเฉลี่ย		มูลค่าเพิ่มเฉลี่ย	
	ต่อสถาน- ประกอบการ	ต่อคนทำงาน	ต่อสถาน- ประกอบการ	ต่อคนทำงาน
รวม	522.8	123.7	131.9	31.2
ขนาดของสถานประกอบการ				
1 – 15 คน	291.9	129.0	79.6	35.2
16 – 25 คน	501.8	24.2	172.4	8.3
26 – 30 คน	875.6	30.3	394.2	13.6
31 – 50 คน	1,031.3	27.6	440.2	11.8
51 – 200 คน	9,764.6	106.9	1,762.2	19.3
มากกว่า 200 คน	180,224.9	546.1	37,474.8	113.6
หมวดอุตสาหกรรม				
การผลิตผลิตภัณฑ์อาหารและเครื่องดื่ม	1,010.8	202.4	192.6	38.6
การผลิตผลิตภัณฑ์ยาสูบ	1,356.4	150.7	231.9	25.8
การผลิตสิ่งทอ	115.2	23.0	52.4	11.7
การผลิตเครื่องแต่งกาย รวมทั้งการตกแต่งและซ่อมสิ่งขึ้นสัตว์	186.9	73.0	97.3	38.0
การฟอกและตกแต่งหนังฟอก รวมทั้งการผลิตกระเป๋าเดินทาง กระเป๋ากีฬา อานม้า เครื่องเย็บปักถักร้อย และรองเท้า	20,143.8	463.6	5,064.7	116.6
การผลิตไม้และผลิตภัณฑ์จากไม้และไม้ก๊อก ยกเว้นเฟอร์นิเจอร์ รวมทั้งการผลิตสิ่งของที่ทำจากฟางและวัสดุจากสานอื่นๆ	60.1	22.8	28.6	10.8
การผลิตกระดาษและผลิตภัณฑ์กระดาษ	104.6	5.2	30.5	1.5
การพิมพ์โฆษณา การพิมพ์ และการทำสำเนาสื่อบันทึก	842.9	184.7	488.4	107.1
การผลิตเคมีภัณฑ์และผลิตภัณฑ์เคมี	146.9	7.0	46.5	2.2
การผลิตผลิตภัณฑ์ยางและพลาสติก	D	D	D	D
การผลิตผลิตภัณฑ์จากแร่ โลหะ	866.0	180.8	252.4	52.7
การผลิตผลิตภัณฑ์ที่ทำจากโลหะประดิษฐ์ ยกเว้นเครื่องจักรและอุปกรณ์	205.7	111.2	101.1	54.6
การผลิตเครื่องจักรและอุปกรณ์ ซึ่งมีได้จัดประเภทไว้ในที่อื่น	135.5	135.5	23.6	23.6
การผลิตเครื่องจักรและอุปกรณ์ไฟฟ้าซึ่งมิได้จัดประเภทไว้ในที่อื่น	D	D	D	D
การผลิตอุปกรณ์และเครื่องอุปกรณ์วิทยุ โทรทัศน์ และการสื่อสาร	D	D	D	D
การผลิตอุปกรณ์ที่ใช้ในการแพทย์ การวัดความเที่ยง และอุปกรณ์ที่ใช้ในทางทัศนศาสตร์ นาฬิกา	D	D	D	D
การผลิตยานยนต์ รถพ่วงและรถกึ่งรถพ่วง	D	D	D	D
การผลิตเครื่องอุปกรณ์การขนส่งอื่นๆ	242.8	121.4	55.7	27.8
การผลิตเฟอร์นิเจอร์ รวมทั้งการผลิตซึ่งมิได้จัดประเภทไว้ในที่อื่น	279.6	46.4	125.0	20.8

D หมายถึง ตัวเลขที่ไม่เปิดเผย

ตารางสถิติ
Statistical Tables

ภาค 1 ข้อมูลทั่วไปของสถานประกอบการ

ตอนที่ 1 ข้อมูลทั่วไปของสถานประกอบการ
จำแนกตามอำเภอ

สารบัญตารางสถิติ

- ตอนที่ 1 ข้อมูลทั่วไปของสถานประกอบการ จำแนกตามอำเภอ**
- ตาราง 1** จำนวนและร้อยละของสถานประกอบการอุตสาหกรรมการผลิต จำแนกตามรูปแบบการจัดตั้งตามกฎหมาย และอำเภอ
- ตาราง 2** จำนวนและร้อยละของสถานประกอบการอุตสาหกรรมการผลิต จำแนกตามรูปแบบการจัดตั้งทางเศรษฐกิจ และอำเภอ
- ตาราง 3** จำนวนและร้อยละของสถานประกอบการอุตสาหกรรมการผลิต จำแนกตามระยะเวลาในการดำเนินกิจการ และอำเภอ
- ตาราง 4** จำนวนและร้อยละของสถานประกอบการอุตสาหกรรมการผลิต จำแนกตามระยะเวลาการผลิตในปี 2549 และอำเภอ
- ตาราง 5** มูลค่าเงินลงทุนจดทะเบียน จำนวนและร้อยละของสถานประกอบการอุตสาหกรรมการผลิต จำแนกตามมูลค่าทุนจดทะเบียน และอำเภอ
- ตาราง 6** มูลค่าเงินลงทุนที่ต่างประเทศร่วมลงทุนหรือถือหุ้น จำนวนและร้อยละของสถานประกอบการอุตสาหกรรมการผลิต จำแนกตามสัดส่วนของการร่วมลงทุนหรือถือหุ้นของต่างประเทศ และอำเภอ
- ตาราง 7** จำนวนและร้อยละของสถานประกอบการอุตสาหกรรมการผลิตที่ต่างประเทศร่วมลงทุน จำแนกตามประเทศร่วมลงทุนหรือถือหุ้นมากที่สุดเป็นอันดับหนึ่ง และอำเภอ
- ตาราง 7.1** จำนวนและร้อยละของสถานประกอบการอุตสาหกรรมการผลิตที่ต่างประเทศร่วมลงทุน จำแนกตามประเทศร่วมลงทุนหรือถือหุ้นมากที่สุดเป็นอันดับสอง และอำเภอ
- ตาราง 7.2** จำนวนและร้อยละของสถานประกอบการอุตสาหกรรมการผลิตที่ต่างประเทศร่วมลงทุน จำแนกตามประเทศร่วมลงทุนหรือถือหุ้นมากที่สุดเป็นอันดับสาม และอำเภอ
- ตาราง 8** จำนวนและร้อยละของสถานประกอบการอุตสาหกรรมการผลิต จำแนกตามการส่งเสริมการลงทุน จากสำนักงานคณะกรรมการส่งเสริมการลงทุน และอำเภอ
- ตาราง 9** มูลค่าการส่งออกจำนวนและร้อยละของสถานประกอบการอุตสาหกรรมการผลิต จำแนกตามร้อยละของการส่งออกผลผลิตออกไปจำหน่ายต่างประเทศ และอำเภอ
- ตาราง 10** จำนวนและร้อยละของสถานประกอบการอุตสาหกรรมการผลิต จำแนกตามประเทศที่มีการส่งผลผลิตไปจำหน่าย และอำเภอ
- ตาราง 11** มูลค่าการใช้วัตถุดิบหรือวัสดุประกอบการผลิตที่มาจากต่างประเทศ จำนวนและร้อยละของสถานประกอบการอุตสาหกรรมการผลิต จำแนกตามการใช้วัตถุดิบฯ และอำเภอ
- ตาราง 12** จำนวนและร้อยละของสถานประกอบการอุตสาหกรรมการผลิต จำแนกตามอัตราการใช้จ่ายการผลิตต่อปี 2549 และอำเภอ

ตาราง 1 จำนวนและร้อยละของสถานประกอบการอุตสาหกรรมผลิต จำนวนตามรูปแบบการจัดตั้งตามกฎหมาย และอำเภอ

TABLE 1 NUMBER AND PERCENTAGE OF MANUFACTURING ESTABLISHMENTS BY FORM OF LEGAL ORGANIZATION AND AMPHOE

อำเภอ	จำนวนสถาน- ประกอบ การ Number of establishments	ร้อยละ %	ส่วนบุคคล Individual proprietor		หุ้นส่วนสามัญ นิติบุคคล หุ้นส่วนจำกัด Juristic partnership		บริษัทจำกัด บริษัทจำกัด(มหาชน) Company limited, public company limited		ส่วนราชการ รัฐวิสาหกิจ Government, state-enterprise		สหกรณ์ Cooperatives		อื่นๆ Others		Amphoe
			จำนวน Number	ร้อยละ %	จำนวน Number	ร้อยละ %	จำนวน Number	ร้อยละ %	จำนวน Number	ร้อยละ %	จำนวน Number	ร้อยละ %	จำนวน Number	ร้อยละ %	
รวม	4,417	100	3,898	88.26	36	0.81	24	0.54	-	-	3	0.07	456	10.32	Total
เมืองพะเยา	1,752	100	1,683	96.06	19	1.09	6	0.34	-	-	1	0.06	43	2.45	Mueang Phayao
จุน	444	100	406	91.41	-	-	-	-	-	-	1	0.22	37	8.37	Chun
เชียงคำ	454	100	379	83.47	1	0.22	17	3.75	-	-	-	-	57	12.56	Chiang Kham
เชียงม่วน	116	100	104	90.25	-	-	-	-	-	-	-	-	11	9.75	Chiang Muan
ดอกคำใต้	448	100	313	69.71	5	1.21	-	-	-	-	-	-	130	29.08	Dok Kham Tai
ปง	244	100	208	85.08	2	0.91	1	0.41	-	-	-	-	33	13.6	Pong
แม่ใจ	451	100	387	85.82	-	-	-	-	-	-	1	0.22	63	13.95	Mae Chai
ภูซาง	322	100	271	84.06	8	2.54	-	-	-	-	-	-	43	13.39	Phu Sang
ภูพานยาว	186	100	148	79.74	-	-	-	-	-	-	-	-	38	20.26	Phu Kam Kao

ที่มา : สำนักงานอุตสาหกรรม พ.ศ.2550 จังหวัด พะเยา สำนักงานสถิติแห่งชาติ กระทรวงเทคโนโลยีสารสนเทศและการสื่อสาร

Source : The 2007 Industrial Census, Phayao Province, National Statistical Office, Ministry of Information and Communication Technology

ตาราง 2 จำนวนและร้อยละของสถานประกอบการอุตสาหกรรมผลิต จำแนกตามรูปแบบการจัดตั้งทางเศรษฐกิจ และอำเภอ

TABLE 2 NUMBER AND PERCENTAGE OF MANUFACTURING ESTABLISHMENTS BY FORM OF ECONOMIC ORGANIZATION AND AMPHOE

อำเภอ	จำนวนสถานประกอบการ			สำนักงานแห่งเดียว			สำนักงานใหญ่			สำนักงานสาขา			Amphoe
	Number of establishments		%	Single unit		%	Head office		%	Branch		%	
	จำนวน	ร้อยละ		จำนวน	ร้อยละ		จำนวน	ร้อยละ		จำนวน	ร้อยละ		
	Number	%	Number	%	Number	%	Number	%	Number	%	Number	%	Total
รวม	4,417	100	4,401	99.64	3	0.07	13	0.29					
เมืองพะเยา	1,752	100	1,740	99.34	2	0.11	10	0.55					Mueang Phayao
จุน	444	100	442	99.51	-	-	2	0.49					Chun
เวียงคำ	454	100	453	99.78	1	0.22	-	-					Chiang Kham
เวียงม่วน	116	100	116	100	-	-	-	-					Chiang Muan
ดอกคำใต้	448	100	448	100	-	-	-	-					Dok Kham Tai
ปง	244	100	243	99.59	-	-	1	0.41					Pong
แม่ใจ	451	100	451	100	-	-	-	-					Mae Chai
ภูซาง	322	100	322	100	-	-	-	-					Phu Sang
ภูพานยาว	186	100	186	100	-	-	-	-					Phu Kam Kao

ที่มา : สำมะโนอุตสาหกรรม พ.ศ.2550 จังหวัด พะเยา

สำนักงานสถิติแห่งชาติ กระทรวงเทคโนโลยีสารสนเทศและการสื่อสาร

Source : The 2007 Industrial Census, Phayao

Province, National Statistical Office, Ministry of Information and Communication Technology

ตาราง 3 จำนวนและร้อยละของสถานประกอบการอุตสาหกรรมการผลิต จำแนกตามระยะเวลาในการดำเนินงาน และอำเภอ
 TABLE 3 NUMBER AND PERCENTAGE OF MANUFACTURING ESTABLISHMENTS BY PERIOD OF OPERATION AND AMPHOE

อำเภอ	จำนวนสถานประกอบการ													Amphoe
	ระยะเวลาในการดำเนินงาน (ปี) Period of operation (Year)													
	จำนวน < 5		5 - 9		10 - 19		20 - 29		≥ 30		Total			
จำนวน	ร้อยละ	จำนวน	ร้อยละ	จำนวน	ร้อยละ	จำนวน	ร้อยละ	จำนวน	ร้อยละ	จำนวน	ร้อยละ	จำนวน	ร้อยละ	
Number	%	Number	%	Number	%	Number	%	Number	%	Number	%	Number	%	
รวม	4,417	100	1,371	31.03	1,190	26.94	1,318	29.83	453	10.25	86	1.95		
เมืองพะเยา	1,752	100	340	19.44	605	34.56	581	33.19	171	9.75	54	3.06	Mueang Phayao	
จุน	444	100	165	37.19	71	15.89	206	46.34	-	-	3	0.58	Chun	
เชียงคำ	454	100	162	35.67	135	29.74	125	27.64	28	6.08	4	0.86	Chiang Kham	
เชียงม่วน	116	100	35	30.23	16	13.97	24	21.16	32	28.04	8	6.6	Chiang Muan	
ดอกคำใต้	448	100	173	38.65	149	33.31	67	14.88	58	12.94	1	0.22	Dok Kham Tai	
ปง	244	100	73	29.94	54	22.06	81	33.31	35	14.29	1	0.41	Pong	
แม่ใจ	451	100	198	43.84	97	21.46	86	18.99	67	14.76	4	0.96	Mae Chai	
ภูซาง	322	100	200	62.19	17	5.34	65	20.3	32	10.07	7	2.11	Phu Sang	
ภูคา	186	100	24	12.74	46	24.5	81	43.72	30	16.17	5	2.87	Phu Kam Kao	

ที่มา : สำมะโนอุตสาหกรรม พ.ศ.2550 จังหวัด พะเยา สำนักงานสถิติแห่งชาติ กระทรวงเทคโนโลยีสารสนเทศและการสื่อสาร
 Source : The 2007 Industrial Census, Phayao Province, National Statistical Office, Ministry of Information and Communication Technology

ตาราง 4 จำนวนและร้อยละของสถานประกอบการอุตสาหกรรมผลิต จำนวนตามระยะเวลาการผลิตในปี 2549 และอำเภอ

TABLE 4 NUMBER AND PERCENTAGE OF MANUFACTURING ESTABLISHMENTS BY PERIOD OF OPERATION IN 2006 AND AMPHOE

อำเภอ	ระยะเวลาการผลิต Period of operation in 2006														Amphoe	
	จำนวนสถานประกอบการ		เดือน Months				ชั่วโมง Hours per day				Total					
	จำนวน	ร้อยละ	จำนวน	ร้อยละ	จำนวน	ร้อยละ	จำนวน	ร้อยละ	จำนวน	ร้อยละ		จำนวน	ร้อยละ			
	Number	%	Number	%	Number	%	Number	%	Number	%	Number	%	Number	%		
รวม	4,417	100	73	1.66	497	11.26	305	6.91	3,541	80.17	2,097	47.48	2,280	51.62	40	0.9
เมืองพะเยา	1,752	100	4	0.24	188	10.72	201	11.5	1,358	77.54	755	43.11	964	55.03	33	1.87
จุน	444	100	7	1.57	53	11.88	12	2.74	373	83.8	57	12.73	387	87.05	1	0.22
เชียงคำ	454	100	18	4	90	19.83	35	7.76	311	68.41	213	46.91	241	53.09	-	-
เชียงม่วน	116	100	-	-	3	2.6	1	0.87	112	96.54	47	41.01	66	56.98	2	2.02
ดอกคำใต้	448	100	30	6.75	68	15.14	15	3.34	335	74.76	137	30.53	309	68.88	3	0.59
ปง	244	100	7	3.01	79	32.37	4	1.82	153	62.81	213	87.37	31	12.63	-	-
แม่ใจ	451	100	-	-	16	3.53	32	7.06	403	89.41	375	83.21	75	16.57	1	0.22
ภูซาง	322	100	6	1.92	-	-	2	0.69	314	97.39	148	45.81	175	54.19	-	-
ภูพานยาว	186	100	-	-	1	0.54	2	1.08	183	98.39	152	81.98	34	18.02	-	-

ที่มา : สำนักสถิติแห่งชาติ กระทรวงเทคโนโลยีสารสนเทศและการสื่อสาร

Source : The 2007 Industrial Census, Phayao Province, National Statistical Office, Ministry of Information and Communication Technology

ตาราง 5 มูลค่าเงินจดทะเบียน จำนวนและร้อยละของสถานประกอบการอุตสาหกรรมผลิต จำนวนตามมูลค่าทุนจดทะเบียน และอำเภอ
 TABLE 5 VALUE OF REGISTERED CAPITAL, NUMBER AND PERCENTAGE OF MANUFACTURING ESTABLISHMENTS BY VALUE OF REGISTERED CAPITAL AND AMPHOE

อำเภอ	จำนวนสถานประกอบการ ไม่มีทุนจดทะเบียน										มูลค่าทุนจดทะเบียน (ล้านบาท) Registered capital (Million baht)										มูลค่าเงิน จดทะเบียน Value of registered capital	Amphoe			
	Number of establishments		No value of registered capital		รวม Total		< 1		1 - 9		10 - 49		50 - 99		100 - 199		200 - 499		500 - 999				≥ 1,000		
	จำนวน Number	ร้อยละ %	จำนวน Number	ร้อยละ %	จำนวน Number	ร้อยละ %	จำนวน Number	ร้อยละ %	จำนวน Number	ร้อยละ %	จำนวน Number	ร้อยละ %	จำนวน Number	ร้อยละ %	จำนวน Number	ร้อยละ %	จำนวน Number	ร้อยละ %	จำนวน Number	ร้อยละ %			จำนวน Number	ร้อยละ %	
รวม	4,417	100	4,361	98.73	56	1.27	12	22.2	43	76.01	1	1.79	-	-	-	-	-	-	-	-	-	-	210,004,252	Total	
เมืองพะเยา	1,752	100	1,731	98.86	20	1.14	-	-	20	100	-	-	-	-	-	-	-	-	-	-	-	-	100,688,700	Mueang Phayao	
จุน	444	100	444	100	-	-	-	-	-	-	-	-	-	-	-	-	-	-	-	-	-	-	-	-	Chun
เชียงคำ	454	100	436	96.03	18	3.97	-	-	17	94.46	1	5.54	-	-	-	-	-	-	-	-	-	-	94,185,000	Chiang Kham	
เชียงม่วน	116	100	116	100	-	-	-	-	-	-	-	-	-	-	-	-	-	-	-	-	-	-	-	-	Chiang Muan
ดอกคำใต้	448	100	443	98.79	5	1.21	-	-	5	100	-	-	-	-	-	-	-	-	-	-	-	-	14,022,900	Dok Kham Tai	
ปง	244	100	242	99.09	2	0.91	2	100	-	-	-	-	-	-	-	-	-	-	-	-	-	-	D	Pong	
แม่ใจ	451	100	451	100	-	-	-	-	-	-	-	-	-	-	-	-	-	-	-	-	-	-	-	-	Mae Chai
ภูซาง	322	100	312	96.84	10	3.16	10	100	-	-	-	-	-	-	-	-	-	-	-	-	-	-	1,018,764	Phu Sang	
ภูพานยาว	186	100	186	100	-	-	-	-	-	-	-	-	-	-	-	-	-	-	-	-	-	-	-	-	Phu Kam Kao

ที่มา : ส่วนข้อมูลอุตสาหกรรม พ.ศ.2550 จังหวัด พะเยา สำนักงานสถิติแห่งชาติ กระทรวงเทคโนโลยีสารสนเทศและการสื่อสาร

Source : The 2007 Industrial Census, Phayao Province, National Statistical Office, Ministry of Information and Communication Technology

ตาราง 6 มูลค่าเงินลงทุนที่ต่างประเทศรวมลงทุนหรือถือหุ้น จำนวนและร้อยละของสถานประกอบการอุตสาหกรรมผลิต จำนวนตามสัดส่วนของความร่วมมือลงทุนหรือถือหุ้นของต่างประเทศ และอำเภอ

TABLE 6 VALUE OF FOREIGN INVESTMENT OR SHARE HOLDING, NUMBER AND PERCENTAGE OF MANUFACTURING ESTABLISHMENTS BY PROPORTION OF FOREIGN INVESTMENT OR SHARE HOLDING AND AMPHOC

อำเภอ	จำนวนสถาน- ประกอบการ		ไม่มีต่างประเทศ		สัดส่วนของการร่วมลงทุนหรือถือหุ้น						มูลค่าเงินลงทุนที่ต่างประเทศ			
	รวมลงทุนหรือถือหุ้น		No foreign's investment or share holding		รวม		<10%		10 - 50%		> 50%		Amphoe	
	จำนวน	ร้อยละ	จำนวน	ร้อยละ	จำนวน	ร้อยละ	จำนวน	ร้อยละ	จำนวน	ร้อยละ	จำนวน	ร้อยละ		
Number	%	Number	%	Number	%	Number	%	Number	%	Number	%	Number	%	Value of foreign investment or share holding
รวม	4,417	100	4,414	99.93	3	0.07	-	-	2	66.67	1	33.33	D	Total
เมืองพะเยา	1,752	100	1,751	99.94	1	0.06	-	-	-	-	1	100	...	Mueang Phayao
จุน	444	100	444	100	-	-	-	-	-	-	-	-	-	Chun
เชียงคำ	454	100	452	99.56	2	0.44	-	-	2	100	-	-	D	Chiang Kham
เชียงม่วน	116	100	116	100	-	-	-	-	-	-	-	-	-	Chiang Muan
ดอกคำใต้	448	100	448	100	-	-	-	-	-	-	-	-	-	Dok Kham Tai
ป่า	244	100	244	100	-	-	-	-	-	-	-	-	-	Pong
แม่ใจ	451	100	451	100	-	-	-	-	-	-	-	-	-	Mae Chai
ภูซาง	322	100	322	100	-	-	-	-	-	-	-	-	-	Phu Sang
ภูพานยาว	186	100	186	100	-	-	-	-	-	-	-	-	-	Phu Kam Kao

หมายเหตุ : ... ยังไม่มีข้อมูล

Note : ... Data not available

ที่มา : สำมะโนอุตสาหกรรม พ.ศ.2550 จังหวัด พะเยา

สำนักงานสถิติแห่งชาติ กระทรวงเทคโนโลยีสารสนเทศและการสื่อสาร

Source : The 2007 Industrial Census, Phayao

Province, National Statistical Office, Ministry of Information and Communication Technology

ตาราง 7 จำนวนและร้อยละของสถานประกอบการอุตสาหกรรมผลิตที่ต่างประเทศร่วมลงทุน จำนวนตามประเทศร่วมลงทุนหรือถือหุ้นมากที่สุดเป็นอันดับหนึ่ง และอำเภอ
 TABLE 7 NUMBER AND PERCENTAGE OF MANUFACTURING ESTABLISHMENTS WITH FOREIGN INVESTMENT BY THE FIRST COUNTRY WITH HIGHEST SHARE HOLDING AND AMPHOF

อำเภอ	จำนวนสถานประกอบการ		ไม่มีการลงทุนจากต่างประเทศ		มีการลงทุนจากต่างประเทศ		ประเทศร่วมลงทุนหรือถือหุ้นมากที่สุดเป็นอันดับหนึ่ง		ประเทศอื่น ๆ		Amphoe
	Number of establishments		No foreign's investment		With foreign's investment		USA		Other countries		
	จำนวน	ร้อยละ	จำนวน	ร้อยละ	จำนวน	ร้อยละ	จำนวน	ร้อยละ	จำนวน	ร้อยละ	
	Number	%	Number	%	Number	%	Number	%	Number	%	
รวม	4,417	100	4,414	99.93	3	0.07	2	66.67	1	33.33	Total
เมืองพะเยา	1,752	100	1,751	99.94	1	0.06	1	100	-	-	Mueang Phayao
จุน	444	100	444	100	-	-	-	-	-	-	Chun
เชียงคำ	454	100	452	99.56	2	0.44	1	50	1	50	Chiang Kham
เชียงม่วน	116	100	116	100	-	-	-	-	-	-	Chiang Muan
ดอกคำใต้	448	100	448	100	-	-	-	-	-	-	Dok Kham Tai
ปง	244	100	244	100	-	-	-	-	-	-	Pong
แม่ใจ	451	100	451	100	-	-	-	-	-	-	Mae Chai
ภูซาง	322	100	322	100	-	-	-	-	-	-	Phu Sang
ภูพานยาว	186	100	186	100	-	-	-	-	-	-	Phu Kam Kao

ที่มา : สำมะโนอุตสาหกรรม พ.ศ.2550 จังหวัด พะเยา สำนักงานสถิติแห่งชาติ กระทรวงเทคโนโลยีสารสนเทศและการสื่อสาร
 Source : The 2007 Industrial Census, Phayao Province, National Statistical Office, Ministry of Information and Communication Technology

ตาราง 7.1 จำนวนและร้อยละของสถานประกอบการผลิตที่ต่างประเทศร่วมลงทุน จำนวนตามประเทศร่วมลงทุนหรือถือหุ้นมากที่สุดเป็นอันดับสอง และอำเภอ

TABLE 7.1 NUMBER AND PERCENTAGE OF MANUFACTURING ESTABLISHMENTS WITH FOREIGN INVESTMENT BY THE SECOND COUNTRY WITH HIGHEST SHARE HOLDING AND AMPHOE

อำเภอ	จำนวนสถานประกอบการ		ไม่มีการลงทุนจากต่างประเทศ		มีการลงทุนจากต่างประเทศ		ประเทศร่วมลงทุนหรือถือหุ้นมากที่สุดเป็นอันดับสอง		ประเทศอื่น ๆ		Amphoe	
	Number of establishments		No foreign's investment		With foreign's investment		USA		Other countries			
	จำนวน	ร้อยละ	จำนวน	ร้อยละ	จำนวน	ร้อยละ	จำนวน	ร้อยละ	จำนวน	ร้อยละ		
รวม	4,417	100	4,414	99.93	3	0.07	-	-	-	3	100	Total
เมืองพะเยา	1,752	100	1,751	99.94	1	0.06	-	-	-	1	100	Mueang Phayao
จุน	444	100	444	100	-	-	-	-	-	-	-	Chun
เชียงคำ	454	100	452	99.56	2	0.44	-	-	-	2	100	Chiang Kham
เชียงม่วน	116	100	116	100	-	-	-	-	-	-	-	Chiang Muan
ดอกคำใต้	448	100	448	100	-	-	-	-	-	-	-	Dok Kham Tai
ปง	244	100	244	100	-	-	-	-	-	-	-	Pong
แม่ใจ	451	100	451	100	-	-	-	-	-	-	-	Mae Chai
ภูซาง	322	100	322	100	-	-	-	-	-	-	-	Phu Sang
ภูพานยาว	186	100	186	100	-	-	-	-	-	-	-	Phu Kam Kiao

ที่มา : สำนักงานสถิติแห่งชาติ กระทรวงเทคโนโลยีสารสนเทศและการสื่อสาร

Source : The 2007 Industrial Census, Phayao Province, National Statistical Office, Ministry of Information and Communication Technology

ตาราง 7.2 จำนวนและร้อยละของสถานประกอบการอุตสาหกรรมผลิตที่ต่างประเทศร่วมลงทุน จำนวนตามประเทศร่วมลงทุนหรือถือหุ้นมากที่สุดเป็นอันดับสาม และอำเภอ
 TABLE 7.2 NUMBER AND PERCENTAGE OF MANUFACTURING ESTABLISHMENTS WITH FOREIGN INVESTMENT BY THE THIRD COUNTRY WITH HIGHEST SHARE HOLDING AND AMPHOE

อำเภอ	จำนวนสถานประกอบการ		ไม่มีการลงทุนจาก		มีการลงทุนจาก		ประเทศร่วมลงทุนหรือถือหุ้นมากที่สุดเป็นอันดับสาม		ประเทศอื่น ๆ		Amphoe	
	Number of establishments		No foreign's investment		With foreign's investment		USA		Other countries			
	จำนวน	ร้อยละ	จำนวน	ร้อยละ	จำนวน	ร้อยละ	จำนวน	ร้อยละ	จำนวน	ร้อยละ		
รวม	4,417	100	4,414	99.93	3	0.07	-	-	-	3	100	Total
เมืองพะเยา	1,752	100	1,751	99.94	1	0.06	-	-	-	1	100	Mueang Phayao
จุน	444	100	444	100	-	-	-	-	-	-	-	Chun
เชียงคำ	454	100	452	99.56	2	0.44	-	-	-	2	100	Chiang Kham
เชียงม่วน	116	100	116	100	-	-	-	-	-	-	-	Chiang Muan
ดอกคำใต้	448	100	448	100	-	-	-	-	-	-	-	Dok Kham Tai
ปง	244	100	244	100	-	-	-	-	-	-	-	Pong
แม่ใจ	451	100	451	100	-	-	-	-	-	-	-	Mae Chai
ภูซาง	322	100	322	100	-	-	-	-	-	-	-	Phu Sang
ภูพานยาว	186	100	186	100	-	-	-	-	-	-	-	Phu Kam Kao

ที่มา : สำมะโนอุตสาหกรรม พ.ศ.2550 จังหวัด พะเยา สำนักงานสถิติแห่งชาติ กระทรวงเทคโนโลยีสารสนเทศและการสื่อสาร
 Source : The 2007 Industrial Census, Phayao Province, National Statistical Office, Ministry of Information and Communication Technology

ตาราง 8 จำนวนและร้อยละของสถานประกอบการผลิต จำแนกตามการส่งเสริมการลงทุน จากสำนักงานคณะกรรมการส่งเสริมการลงทุน และอำเภอ

TABLE 8 NUMBER AND PERCENTAGE OF MANUFACTURING ESTABLISHMENTS BY INVESTMENT PROMOTION FROM BOARD OF INVESTMENT (BOI) AND AMPHOE

อำเภอ	จำนวนสถานประกอบการ		การส่งเสริมการลงทุนจากสำนักงานคณะกรรมการส่งเสริมการลงทุน				Amphoe
	Number of establishments		Investment promotion from board of investment (BOI)				
	จำนวน	ร้อยละ	จำนวน	ร้อยละ	จำนวน	ร้อยละ	
	Number	%	Number	%	Number	%	
รวม	4,417	100	4,412	99.89	5	0.11	Total
เมืองพะเยา	1,752	100	1,748	99.77	4	0.23	Mueang Phayao
จุน	444	100	444	100	-	-	Chun
เชียงคำ	454	100	453	99.78	1	0.22	Chiang Kham
เชียงม่วน	116	100	116	100	-	-	Chiang Muan
ดอกคำใต้	448	100	448	100	-	-	Dok Kham Tai
ปง	244	100	244	100	-	-	Pong
แม่ใจ	451	100	451	100	-	-	Mae Chai
กุซาง	322	100	322	100	-	-	Phu Sang
ภูพานยาว	186	100	186	100	-	-	Phu Kam Kao

ที่มา : สำมะโนอุตสาหกรรม พ.ศ.2550 จังหวัด พะเยา สำนักงานสถิติแห่งชาติ กระทรวงเทคโนโลยีสารสนเทศและการสื่อสาร

Source : The 2007 Industrial Census, Phayao Province, National Statistical Office, Ministry of Information and Communication Technology

ตาราง 9 มูลค่าการส่งออก จำนวนและร้อยละของสถานประกอบการอุตสาหกรรมผลิต จำนวนตามร้อยละของการส่งออกผลิตภัณฑ์ไปจำหน่ายในประเทศ และอำเภอ

TABLE 9 VALUE OF EXPORT, NUMBER AND PERCENTAGE OF MANUFACTURING ESTABLISHMENTS BY PERCENTAGE OF EXPORT AND AMPHOE

อำเภอ Amphoe	จำนวนสถานประกอบการ ไม่มีการส่งออก		ร้อยละการส่งออก										มูลค่าการส่งออก Value of export												
	Number of establishments		Percentage of export																						
	จำนวน Number	ร้อยละ %	< 10	10 - 19	20 - 29	30 - 39	40 - 49	50 - 59	60 - 69	70 - 79	80 - 89	90 - 99		100											
รวม	4,417	100	4,412	99.89	5	0.11	-	-	-	-	-	-	-	-	-	-	-	-	-	-	-	-	742,106,535		
เมืองพะเยา	1,752	100	1,748	99.77	4	0.23	-	-	-	-	-	-	-	-	-	-	-	-	-	-	-	-	-	565,134,135	
จุน	444	100	444	100	-	-	-	-	-	-	-	-	-	-	-	-	-	-	-	-	-	-	-	-	-
เชียงคำ	454	100	453	99.78	1	0.22	-	-	-	-	-	-	-	-	-	-	-	-	-	-	-	-	-	-	-
เชียงม่วน	116	100	116	100	-	-	-	-	-	-	-	-	-	-	-	-	-	-	-	-	-	-	-	-	-
ดอกคำใต้	448	100	448	100	-	-	-	-	-	-	-	-	-	-	-	-	-	-	-	-	-	-	-	-	-
ป่า	244	100	244	100	-	-	-	-	-	-	-	-	-	-	-	-	-	-	-	-	-	-	-	-	-
แม่ใจ	451	100	451	100	-	-	-	-	-	-	-	-	-	-	-	-	-	-	-	-	-	-	-	-	-
บุขาง	322	100	322	100	-	-	-	-	-	-	-	-	-	-	-	-	-	-	-	-	-	-	-	-	-
ภูพานยาว	186	100	186	100	-	-	-	-	-	-	-	-	-	-	-	-	-	-	-	-	-	-	-	-	-
Total																									

ที่มา : ส่วนข้อมูลสารสนเทศ พ.ศ.2550 จังหวัด พะเยา สำนักงานสถิติแห่งชาติ กระทรวงเทคโนโลยีสารสนเทศและการสื่อสาร

Source : The 2007 Industrial Census, Phayao Province, National Statistical Office, Ministry of Information and Communication Technology

ตาราง 10 จำนวนและร้อยละของสถานประกอบการผลิต จั๊นแถมตามประเทศที่มีการส่งผลผลิตไปจำหน่าย และอำเภอ

TABLE 10 NUMBER AND PERCENTAGE OF MANUFACTURING ESTABLISHMENTS BY EXPORTED COUNTRY OF PRODUCT AND AMPHOE

อำเภอ	จำนวนสถานประกอบการ		ไม่มีการส่งออก		มีการส่งออก		ประเทศที่ส่งออก						
	Number of establishments		No export		Export		ญี่ปุ่น		สหรัฐอเมริกา		ประเทศในยุโรป		Amphoe
	จำนวน	ร้อยละ	จำนวน	ร้อยละ	จำนวน	ร้อยละ	จำนวน	ร้อยละ	จำนวน	ร้อยละ	จำนวน	ร้อยละ	
รวม	4,417	100	4,412	99.89	5	0.11	3	60	1	20	1	20	Total
เมืองพะเยา	1,752	100	1,748	99.77	4	0.23	2	50	1	25	1	25	Mueang Phayao
จุน	444	100	444	100	-	-	-	-	-	-	-	-	Chun
เชียงคำ	454	100	453	99.78	1	0.22	1	100	-	-	-	-	Chiang Kham
เชียงม่วน	116	100	116	100	-	-	-	-	-	-	-	-	Chiang Muan
ดอกคำใต้	448	100	448	100	-	-	-	-	-	-	-	-	Dok Kham Tai
ปง	244	100	244	100	-	-	-	-	-	-	-	-	Pong
แม่ใจ	451	100	451	100	-	-	-	-	-	-	-	-	Mae Chai
ภูซาง	322	100	322	100	-	-	-	-	-	-	-	-	Phu Sang
ภูพานยาว	186	100	186	100	-	-	-	-	-	-	-	-	Phu Kam Kao

ที่มา : สำมะโนอุตสาหกรรม พ.ศ.2550 จังหวัด พะเยา สำนักงานสถิติแห่งชาติ กระทรวงเทคโนโลยีสารสนเทศและการสื่อสาร

Source : The 2007 Industrial Census, Phayao Province, National Statistical Office, Ministry of Information and Communication Technology

ตาราง 11 มูลค่าการใช้วัตถุดิบหรือวัสดุประกอบการผลิตที่มาจากต่างประเทศ จำนวนและร้อยละของสถานประกอบการการผลิต จำนวนตามการใช้วัตถุดิบฯ และอำเภอ

TABLE 11 VALUE OF IMPORTED MATERIALS AND COMPONENTS, NUMBER AND PERCENTAGE OF MANUFACTURING ESTABLISHMENTS BY USE OF IMPORTED MATERIALS AND COMPONENTS AND AMPHOE

อำเภอ	จำนวนสถานประกอบการ		ร้อยละของวัตถุดิบหรือวัสดุประกอบที่มาจากต่างประเทศ										มูลค่าการใช้วัตถุดิบฯ																		
	จำนวน	ร้อยละ	ไม่มีการใช้วัตถุดิบ		< 10		10 - 19		20 - 29		30 - 39		40 - 49		50 - 59		60 - 69		70 - 79		80 - 89		90 - 99		100		มูลค่าการใช้วัตถุดิบฯ	Value of imported materials and components			
			จำนวน	ร้อยละ	จำนวน	ร้อยละ	จำนวน	ร้อยละ	จำนวน	ร้อยละ	จำนวน	ร้อยละ	จำนวน	ร้อยละ	จำนวน	ร้อยละ	จำนวน	ร้อยละ	จำนวน	ร้อยละ	จำนวน	ร้อยละ	จำนวน	ร้อยละ	จำนวน	ร้อยละ					
รวม	4,417	100	4,388	99.35	29	0.65	-	-	1	3.48	3	9.29	5	16.03	-	-	-	-	-	-	-	8	27.18	-	-	9	32.86	82,535,776	Total		
เมืองพะเยา	1,752	100	1,750	99.89	2	0.11	-	-	1	50	-	-	1	50	-	-	-	-	-	-	-	-	-	-	-	-	-	-	D	Mueang Phayao	
จุน	444	100	444	100	-	-	-	-	-	-	-	-	-	-	-	-	-	-	-	-	-	-	-	-	-	-	-	-	-	Chun	
เชียงคำ	454	100	453	99.78	1	0.22	-	-	-	-	-	-	1	100	-	-	-	-	-	-	-	-	-	-	-	-	-	-	-	Chiang Kham	
เชียงม่วน	116	100	116	100	-	-	-	-	-	-	-	-	-	-	-	-	-	-	-	-	-	-	-	-	-	-	-	-	-	Chiang Muan	
ดอกคำใต้	448	100	448	100	-	-	-	-	-	-	-	-	-	-	-	-	-	-	-	-	-	-	-	-	-	-	-	-	-	Dok Kham Tai	
ปง	244	100	244	100	-	-	-	-	-	-	-	-	-	-	-	-	-	-	-	-	-	-	-	-	-	-	-	-	-	Pong	
แม่ใจ	451	100	451	100	-	-	-	-	-	-	-	-	-	-	-	-	-	-	-	-	-	-	-	-	-	-	-	-	-	Mae Chai	
ภูซาง	322	100	297	92.03	26	7.97	-	-	-	-	3	10.38	3	10.12	-	-	-	-	-	-	-	-	-	-	-	8	30.36	-	9	36.69	Phu Sang
ภูคา	186	100	186	100	-	-	-	-	-	-	-	-	-	-	-	-	-	-	-	-	-	-	-	-	-	-	-	-	-	Phu Kam Kato	

ที่มา : สำนักงานอุตสาหกรรม พ.ศ.2550 จังหวัด พะเยา

Source : The 2007 Industrial Census, Phayao

สำนักงานสถิติแห่งชาติ กระทรวงเทคโนโลยีสารสนเทศและการสื่อสาร

Province, National Statistical Office, Ministry of Information and Communication Technology

ตาราง 12 จำนวนและร้อยละของสถานประกอบการอุตสาหกรรมผลิต จำนวนตามอัตราการใช้กำลังการผลิตปี 2549 และอำเภอ

TABLE 12 NUMBER AND PERCENTAGE OF MANUFACTURING ESTABLISHMENTS BY PERCENTAGE OF CAPACITY UTILIZATION IN 2006 AND AMPHOE

อำเภอ	อัตราการใช้กำลังการผลิตต่อปี 2549 Percentage of capacity utilization in 2006													เฉลี่ยต่อสถาน- ประกอบการ	Average per establishment									
	จำนวนสถานประกอบการ																							
	จำนวน สถานประกอบการ	ร้อยละ	จำนวน	ร้อยละ	จำนวน	ร้อยละ	จำนวน	ร้อยละ	จำนวน	ร้อยละ	จำนวน	ร้อยละ	จำนวน			ร้อยละ								
รวม	4,417	100	-	-	-	16	0.36	91	2.06	140	3.16	282	6.38	992	22.46	1,037	23.48	1,148	26	194	4.38	518	11.72	72.02
เมืองพะเยา	1,752	100	-	-	-	14	0.8	2	0.11	48	2.74	148	8.42	450	25.72	413	23.57	419	23.89	35	2.01	223	12.73	71.66
จุน	444	100	-	-	-	1	0.22	-	-	3	0.59	15	3.46	261	58.76	128	28.87	5	1.2	1	0.22	30	6.67	65.6
เชียงคำ	454	100	-	-	-	-	-	2	0.44	30	6.72	10	2.18	108	23.79	144	31.68	100	21.99	30	6.59	30	6.62	71.66
เชียงม่วน	116	100	-	-	-	-	-	-	-	2	1.73	-	-	2	2.02	19	16.21	50	43.58	32	27.99	10	8.47	81.82
ดอกคำใต้	448	100	-	-	-	1	0.22	53	11.81	22	4.92	44	9.81	100	22.3	103	22.95	52	11.7	1	0.22	72	16.07	66.55
ปง	244	100	-	-	-	-	-	3	1.31	35	14.17	17	6.9	11	4.43	80	32.8	62	25.33	6	2.3	31	12.77	70.4
แม่ใจ	451	100	-	-	-	-	-	31	6.84	-	-	45	10.05	48	10.65	94	20.88	148	32.91	50	11.11	34	7.57	71.98
ภูซาง	322	100	-	-	-	-	-	-	-	-	-	1	0.31	5	1.55	51	15.67	233	72.18	31	9.67	2	0.62	79.24
ภูพานยาว	186	100	-	-	-	-	-	-	-	-	-	2	0.9	6	3.28	6	3.23	79	42.48	7	3.94	86	46.18	88.38

ที่มา : สำนักงานอุตสาหกรรม พ.ศ.2550 จังหวัด พะเยา สำนักงานสถิติแห่งชาติ กระทรวงเทคโนโลยีสารสนเทศและการสื่อสาร

Source : The 2007 Industrial Census, Phayao Province, National Statistical Office, Ministry of Information and Communication Technology

ตอนที่ 2 ข้อสรุปที่ไปของสถานประกอบการ
จำแนกตามขนาดของสถานประกอบการ

สารบัญตารางสถิติ

- ตอนที่ 2 ข้อมูลทั่วไปของสถานประกอบการ จำแนกตามขนาดของสถานประกอบการ
- ตาราง 1 จำนวนและร้อยละของสถานประกอบการอุตสาหกรรมการผลิต จำแนกตามรูปแบบการจัดตั้งตามกฎหมาย และขนาดของสถานประกอบการ
- ตาราง 2 จำนวนและร้อยละของสถานประกอบการอุตสาหกรรมการผลิต จำแนกตามรูปแบบการจัดตั้งทางเศรษฐกิจ และขนาดของสถานประกอบการ
- ตาราง 3 จำนวนและร้อยละของสถานประกอบการอุตสาหกรรมการผลิต จำแนกตามระยะเวลาในการดำเนินกิจการ และขนาดของสถานประกอบการ
- ตาราง 4 จำนวนและร้อยละของสถานประกอบการอุตสาหกรรมการผลิต จำแนกตามระยะเวลาการผลิตในปี 2549 และขนาดของสถานประกอบการ
- ตาราง 5 มูลค่าเงินลงทุนจดทะเบียน จำนวนและร้อยละของสถานประกอบการอุตสาหกรรมการผลิต จำแนกตามมูลค่าทุนจดทะเบียน และขนาดของสถานประกอบการ
- ตาราง 6 มูลค่าเงินทุนที่ต่างประเทศร่วมลงทุนหรือถือหุ้นจำนวนและร้อยละของสถานประกอบการอุตสาหกรรมการผลิต จำแนกตามสัดส่วนของการร่วมลงทุนหรือถือหุ้นของต่างประเทศ และขนาดของสถานประกอบการ
- ตาราง 7 จำนวนและร้อยละของสถานประกอบการอุตสาหกรรมการผลิตที่ต่างประเทศร่วมลงทุน จำแนกตามประเทศร่วมลงทุนหรือถือหุ้นมากที่สุดเป็นอันดับหนึ่ง และขนาดของสถานประกอบการ
- ตาราง 7.1 จำนวนและร้อยละของสถานประกอบการอุตสาหกรรมการผลิตที่ต่างประเทศร่วมลงทุน จำแนกตามประเทศร่วมลงทุนหรือถือหุ้นมากที่สุดเป็นอันดับสอง และขนาดของสถานประกอบการ
- ตาราง 7.2 จำนวนและร้อยละของสถานประกอบการอุตสาหกรรมการผลิตที่ต่างประเทศร่วมลงทุน จำแนกตามประเทศร่วมลงทุนหรือถือหุ้นมากที่สุดเป็นอันดับสาม และขนาดของสถานประกอบการ
- ตาราง 8 จำนวนและร้อยละของสถานประกอบการอุตสาหกรรมการผลิตจำแนกตามการส่งเสริมการลงทุน จากสำนักงานคณะกรรมการส่งเสริมการลงทุน และขนาดของสถานประกอบการ
- ตาราง 9 มูลค่าการส่งออก จำนวนและร้อยละของสถานประกอบการอุตสาหกรรมการผลิต จำแนกตามร้อยละของการส่งออกผลผลิตออกไปจำหน่ายต่างประเทศ และขนาดของสถานประกอบการ
- ตาราง 10 จำนวนและร้อยละของสถานประกอบการอุตสาหกรรมการผลิต จำแนกตามประเทศที่มีการส่งผลผลิตไปจำหน่าย และขนาดของสถานประกอบการ
- ตาราง 11 มูลค่าการใช้วัตถุดิบหรือวัสดุประกอบการผลิตที่มาจากต่างประเทศ จำนวนและร้อยละของสถานประกอบการอุตสาหกรรมการผลิต จำแนกตามการใช้วัตถุดิบฯ และขนาดของสถานประกอบการ
- ตาราง 12 จำนวนและร้อยละของสถานประกอบการอุตสาหกรรมการผลิต จำแนกตามอัตราการใช้กำลังการผลิตต่อปี 2549 และขนาดของสถานประกอบการ

ตาราง 1 จำนวนและร้อยละของสถานประกอบการผลิต จำนวนตามรูปแบบการจัดตั้งตามกฎหมาย และขนาดของสถานประกอบการ
 TABLE 1 NUMBER AND PERCENTAGE OF MANUFACTURING ESTABLISHMENTS BY FORM OF LEGAL ORGANIZATION AND SIZE OF ESTABLISHMENT

ขนาดของสถานประกอบการ	จำนวนสถาน- ประกอบการ		ส่วนบุคคล		หุ้นส่วนสามัญ		นิติบุคคล		บริษัทจำกัด		ส่วนราชการ		สหกรณ์		อื่น ๆ		Size of establishment
	Individual proprietor		Juristic partnership		Company limited, public company limited		Government, state-enterprise		Cooperatives		Others		จำนวน	ร้อยละ	จำนวน	ร้อยละ	
	จำนวน	ร้อยละ	จำนวน	ร้อยละ	จำนวน	ร้อยละ	จำนวน	ร้อยละ	จำนวน	ร้อยละ	จำนวน	ร้อยละ					
รวม	4,417	100	3,898	88.26	36	0.81	24	0.54	-	-	3	0.07	456	10.32	Total		
1-15 คน	4,167	100	3,875	93	32	0.77	16	0.38	-	-	2	0.05	242	5.8	1-15 persons		
16-25 คน	128	100	10	7.81	2	1.56	-	-	-	-	-	-	116	90.63	16-25 persons		
26-30 คน	39	100	6	15.38	1	2.56	-	-	-	-	1	2.56	31	79.49	26-30 persons		
31-50 คน	57	100	6	10.53	-	-	-	-	-	-	-	-	51	89.47	31-50 persons		
51-200 คน	22	100	1	4.55	1	4.55	4	18.18	-	-	-	-	16	72.73	51-200 persons		
มากกว่า 200 คน	4	100	-	-	-	-	4	100	-	-	-	-	-	-	More than 200 persons		

ที่มา : สำมะโนอุตสาหกรรม พ.ศ.2550 จังหวัด พะเยา สำนักงานสถิติแห่งชาติ กระทรวงเทคโนโลยีสารสนเทศและการสื่อสาร

Source : The 2007 Industrial Census, Phayao Province, National Statistical Office, Ministry of Information and Communication Technology

ตาราง 2 จำนวนและร้อยละของสถานประกอบการอุตสาหกรรมผลิต จำแนกตามรูปแบบการจัดตั้งทางเศรษฐกิจ และขนาดของสถานประกอบการ

TABLE 2 NUMBER AND PERCENTAGE OF MANUFACTURING ESTABLISHMENTS BY FORM OF ECONOMIC ORGANIZATION AND SIZE OF ESTABLISHMENT

ขนาดของสถานประกอบการ	จำนวนสถานประกอบการ		สำนักงานเดี่ยว		สำนักงานใหญ่		สำนักงานสาขา		Size of establishment
	Number of establishments		Single unit		Head office		Branch		
	จำนวน Number	ร้อยละ %	จำนวน Number	ร้อยละ %	จำนวน Number	ร้อยละ %	จำนวน Number	ร้อยละ %	
รวม	4,417	100	4,401	99.64	3	0.07	13	0.29	Total
1-15 คน	4,167	100	4,160	99.84	-	-	7	0.16	1-15 persons
16-25 คน	128	100	127	99.22	1	0.78	-	-	16-25 persons
26-30 คน	39	100	39	100	-	-	-	-	26-30 persons
31-50 คน	57	100	57	100	-	-	-	-	31-50 persons
51-200 คน	22	100	18	81.82	1	4.55	3	13.64	51-200 persons
มากกว่า 200 คน	4	100	-	-	1	25	3	75	More than 200 persons

ที่มา : สำมะโนอุตสาหกรรม พ.ศ.2550 จังหวัด พะเยา

สำนักงานสถิติแห่งชาติ กระทรวงเทคโนโลยีสารสนเทศและการสื่อสาร

Source : The 2007 Industrial Census, Phayao

Province, National Statistical Office, Ministry of Information and Communication Technology

ตาราง 3 จำนวนและร้อยละของสถานประกอบการอุตสาหกรรมผลิต จำแนกตามระยะเวลาในการดำเนินงาน และขนาดของสถานประกอบการ

TABLE 3 NUMBER AND PERCENTAGE OF MANUFACTURING ESTABLISHMENTS BY PERIOD OF OPERATION AND SIZE OF ESTABLISHMENT

ขนาดของสถานประกอบการ	จำนวนสถานประกอบการ		ระยะเวลาในการดำเนินงาน (ปี) Period of operation (Year)												Size of establishment
	Number of establishments		< 5		5 - 9		10 - 19		20 - 29		≥ 30				
	จำนวน Number	ร้อยละ %	จำนวน Number	ร้อยละ %	จำนวน Number	ร้อยละ %	จำนวน Number	ร้อยละ %	จำนวน Number	ร้อยละ %	จำนวน Number	ร้อยละ %			
รวม	4,417	100	1,371	31.03	1,190	26.94	1,318	29.83	453	10.25	86	1.95	Total		
1-15 คน	4,167	100	1,258	30.18	1,108	26.59	1,274	30.56	447	10.72	81	1.95	1-15 persons		
16-25 คน	128	100	61	47.66	43	33.59	21	16.41	2	1.56	1	0.78	16-25 persons		
26-30 คน	39	100	15	38.46	17	43.59	6	15.38	-	-	1	2.56	26-30 persons		
31-50 คน	57	100	26	45.61	16	28.07	10	17.54	3	5.26	2	3.51	31-50 persons		
51-200 คน	22	100	10	45.45	6	27.27	4	18.18	1	4.55	1	4.55	51-200 persons		
มากกว่า 200 คน	4	100	1	25	-	-	3	75	-	-	-	-	More than 200 persons		

ที่มา : สำมะโนอุตสาหกรรม พ.ศ.2550 จังหวัด พะเยา สำนักงานสถิติแห่งชาติ กระทรวงเทคโนโลยีสารสนเทศและการสื่อสาร
 Source : The 2007 Industrial Census, Phayao Province, National Statistical Office, Ministry of Information and Communication Technology

ตาราง 4 จำนวนและร้อยละของสถานประกอบการอุตสาหกรรมผลิต จำนวนตามระยะเวลาการผลิตในปี 2549 และขนาดของสถานประกอบการ

TABLE 4 NUMBER AND PERCENTAGE OF MANUFACTURING ESTABLISHMENTS BY PERIOD OF OPERATION IN 2006 AND SIZE OF ESTABLISHMENT

ขนาดของสถานประกอบการ	จำนวนสถานประกอบการ		ระยะเวลาการผลิต Period of operation in 2006												Size of establishment		
	Number of establishments		เดือน Months				ชั่วโมง Hours per day				Total						
	จำนวน	ร้อยละ	< 3	3 - 6	7 - 9	10 - 12	< 8	8 - 10	> 10	Number	%	Number	%	Number		%	
รวม	4,417	100	73	1.66	497	11.26	305	6.91	3,541	80.17	2,097	47.48	2,280	51.62	40	0.9	
1-15 คน	4,167	100	53	1.28	450	10.81	283	6.8	3,380	81.12	2,024	48.58	2,106	50.54	37	0.88	1-15 persons
16-25 คน	128	100	9	7.03	26	20.31	10	7.81	83	64.84	41	32.03	85	66.41	2	1.56	16-25 persons
26-30 คน	39	100	5	12.82	5	12.82	4	10.26	25	64.1	12	30.77	27	69.23	-	-	26-30 persons
31-50 คน	57	100	6	10.53	11	19.3	5	8.77	35	61.4	14	24.56	43	75.44	-	-	31-50 persons
51-200 คน	22	100	-	-	4	18.18	3	13.64	15	68.18	6	27.27	15	68.18	1	4.55	51-200 persons
มากกว่า 200 คน	4	100	-	-	1	25	-	-	3	75	-	-	4	100	-	-	More than 200 persons

ที่มา : สัมภาษณ์อุตสาหกรรม พ.ศ.2550 จังหวัด พะเยา สำนักงานสถิติแห่งชาติ กระทรวงเทคโนโลยีสารสนเทศและการสื่อสาร

Source : The 2007 Industrial Census, Phayao Province, National Statistical Office, Ministry of Information and Communication Technology

ตาราง 5 มูลค่าเงินจดทะเบียน จำนวนและร้อยละของสถานประกอบการอุตสาหกรรมผลิต จำนวนคนผู้ลงทะเบียน และขนาดของสถานประกอบการ
 TABLE 5 VALUE OF REGISTERED CAPITAL, NUMBER AND PERCENTAGE OF MANUFACTURING ESTABLISHMENTS BY VALUE OF REGISTERED CAPITAL AND SIZE OF ESTABLISHMENT

ขนาดของสถานประกอบการ	จำนวนสถานประกอบการ		มูลค่าทุนจดทะเบียน (ล้านบาท) Registered capital (Million baht)										มูลค่าเงินจดทะเบียน จดทะเบียน Value of registered capital	Size of establishment							
	ไม่มีทุนจดทะเบียน		< 1		1 - 9		10 - 49		50 - 99		100 - 199				200 - 499		500 - 999		≥ 1,000		
	จำนวน ร้อยละ	จำนวน ร้อยละ	จำนวน ร้อยละ	จำนวน ร้อยละ	จำนวน ร้อยละ	จำนวน ร้อยละ	จำนวน ร้อยละ	จำนวน ร้อยละ	จำนวน ร้อยละ	จำนวน ร้อยละ	จำนวน ร้อยละ	จำนวน ร้อยละ			จำนวน ร้อยละ	จำนวน ร้อยละ	จำนวน ร้อยละ	จำนวน ร้อยละ	จำนวน ร้อยละ	จำนวน ร้อยละ	
รวม	4,417	100	4,361	98.73	56	1.27	12	22.2	43	76.01	1	1.79	-	-	-	-	-	-	-	210,004,252	Total
1-15 คน	4,167	100	4,119	98.85	48	1.15	10	21.74	38	78.26	-	-	-	-	-	-	-	-	-	177,622,152	1-15 persons
16-25 คน	128	100	126	98.44	2	1.56	-	-	2	100	-	-	-	-	-	-	-	-	-	D	16-25 persons
26-30 คน	39	100	38	97.44	1	2.56	-	-	1	100	-	-	-	-	-	-	-	-	-	D	26-30 persons
31-50 คน	57	100	56	98.25	1	1.75	1	100	-	-	-	-	-	-	-	-	-	-	-	D	31-50 persons
51-200 คน	22	100	19	86.36	3	13.64	1	33.33	1	33.33	1	33.33	-	-	-	-	-	-	-	D	51-200 persons
มากกว่า 200 คน	4	100	3	75	1	25	-	-	1	100	-	-	-	-	-	-	-	-	-	D	More than 200 persons

ที่มา : สำนักอุตสาหกรรม พ.ศ.2550 จังหวัด พะเยา สำนักงานสถิติแห่งชาติ กระทรวงเทคโนโลยีสารสนเทศและการสื่อสาร

Source : The 2007 Industrial Census, Phayao Province, National Statistical Office, Ministry of Information and Communication Technology

ตาราง 6 มูลค่าเงินลงทุนที่ต่างประเทศรวมลงทุนหรือถือหุ้น จำนวนและร้อยละของสถานประกอบการอุตสาหกรรมผลิต อัญมณีหรืออัญมณีของต่างประเทศ และขนาดของสถานประกอบการ

TABLE 6 VALUE OF FOREIGN INVESTMENT OR SHARE HOLDING, NUMBER AND PERCENTAGE OF MANUFACTURING ESTABLISHMENTS BY PROPORTION OF FOREIGN INVESTMENT OR SHARE HOLDING AND SIZE OF ESTABLISHMENT

ขนาดของสถานประกอบการ	จำนวนสถาน- ประกอบการ		ไม่มีต่างประเทศ ร่วมลงทุนหรือถือหุ้น		สัดส่วนของการร่วมลงทุนหรือถือหุ้น						มูลค่าเงินลงทุนที่ต่างประเทศ มีจำนวนเงินหรือถือหุ้น		Size of establishment
	จำนวน Number	ร้อยละ %	จำนวน Number	ร้อยละ %	< 10%		10 - 50%		> 50%		Value of foreign investment or share holding	D	
					จำนวน Number	ร้อยละ %	จำนวน Number	ร้อยละ %	จำนวน Number	ร้อยละ %			
รวม	4,417	100	4,414	99.93	3	0.07	-	-	2	66.67	1	33.33	Total
1-15 คน	4,167	100	4,167	100	-	-	-	-	-	-	-	-	1-15 persons
16-25 คน	128	100	128	100	-	-	-	-	-	-	-	-	16-25 persons
26-30 คน	39	100	39	100	-	-	-	-	-	-	-	-	26-30 persons
31-50 คน	57	100	57	100	-	-	-	-	-	-	-	-	31-50 persons
51-200 คน	22	100	21	95.45	1	4.55	-	-	1	100	-	-	51-200 persons
มากกว่า 200 คน	4	100	2	50	2	50	-	-	1	50	1	50	More than 200 persons

ที่มา : สำมะโนอุตสาหกรรม พ.ศ.2550 จังหวัด พะเยา สำนักงานสถิติแห่งชาติ กระทรวงเทคโนโลยีสารสนเทศและการสื่อสาร

Source : The 2007 Industrial Census, Phayao Province, National Statistical Office, Ministry of Information and Communication Technology

ตาราง 7 จำนวนและร้อยละของสถานประกอบการอุตสาหกรรมผลิตที่ต่างประเทศร่วมลงทุน จำนวนตามประเทศร่วมลงทุนหรือถือหุ้นมากที่สุดเป็นอันดับหนึ่ง และขนาดของสถานประกอบการ

TABLE 7 NUMBER AND PERCENTAGE OF MANUFACTURING ESTABLISHMENTS WITH FOREIGN INVESTMENT BY THE FIRST COUNTRY WITH HIGHEST SHARE HOLDING AND SIZE OF ESTABLISHMENT

ขนาดของสถานประกอบการ	จำนวนสถานประกอบการ		ไม่มีการลงทุนจาก		มีการลงทุนจาก		ประเทศร่วมลงทุนหรือถือหุ้นมากที่สุดเป็นอันดับหนึ่ง		ประเทศอื่น ๆ		Size of establishment
	Number of establishments		No foreign's investment		With foreign's investment		USA		Other countries		
	จำนวน	ร้อยละ	จำนวน	ร้อยละ	จำนวน	ร้อยละ	จำนวน	ร้อยละ	จำนวน	ร้อยละ	
	Number	%	Number	%	Number	%	Number	%	Number	%	
รวม	4,417	100	4,414	99.93	3	0.07	2	66.67	1	33.33	-
1-15 คน	4,167	100	4,167	100	-	-	-	-	-	-	1-15 persons
16-25 คน	128	100	128	100	-	-	-	-	-	-	16-25 persons
26-30 คน	39	100	39	100	-	-	-	-	-	-	26-30 persons
31-50 คน	57	100	57	100	-	-	-	-	-	-	31-50 persons
51-200 คน	22	100	21	95.45	1	4.55	-	-	1	100	51-200 persons
มากกว่า 200 คน	4	100	2	50	2	50	2	100	-	-	More than 200 persons

ที่มา : สำนักสถิติแห่งชาติ กระทรวงเทคโนโลยีสารสนเทศและการสื่อสาร

Source : The 2007 Industrial Census, Phayao Province, National Statistical Office, Ministry of Information and Communication Technology

ตาราง 7.1 จำนวนและร้อยละของสถานประกอบการอุตสาหกรรมผลิตที่ต่างประเทศร่วมลงทุน จำนวนตามประเทศร่วมลงทุนหรือถือหุ้นมากที่สุดเป็นอันดับสอง และขนาดของสถานประกอบการ

TABLE 7.1 NUMBER AND PERCENTAGE OF MANUFACTURING ESTABLISHMENTS WITH FOREIGN INVESTMENT BY THE SECOND COUNTRY WITH HIGHEST SHARE HOLDING AND SIZE OF ESTABLISHMENT

ขนาดของสถานประกอบการ	จำนวนสถานประกอบการ		ไม่มีการลงทุนจากต่างประเทศ		มีการลงทุนจากต่างประเทศ		ประเทศร่วมลงทุนหรือถือหุ้นมากที่สุดเป็นอันดับสอง		ประเทศอื่น ๆ		Size of establishment
	Number of establishments		No foreign's investment		With foreign's investment		USA		Other countries		
	จำนวน	ร้อยละ	จำนวน	ร้อยละ	จำนวน	ร้อยละ	จำนวน	ร้อยละ	จำนวน	ร้อยละ	
	Number	%	Number	%	Number	%	Number	%	Number	%	
รวม	4,417	100	4,414	99.93	3	0.07	-	-	3	100	Total
1-15 คน	4,167	100	4,167	100	-	-	-	-	-	-	1-15 persons
16-25 คน	128	100	128	100	-	-	-	-	-	-	16-25 persons
26-30 คน	39	100	39	100	-	-	-	-	-	-	26-30 persons
31-50 คน	57	100	57	100	-	-	-	-	-	-	31-50 persons
51-200 คน	22	100	21	95.45	1	4.55	-	-	1	100	51-200 persons
มากกว่า 200 คน	4	100	2	50	2	50	-	-	2	100	More than 200 persons

ที่มา : สำนักงานสถิติแห่งชาติ กระทรวงเทคโนโลยีสารสนเทศและการสื่อสาร

Source : The 2007 Industrial Census, Phayao Province, National Statistical Office, Ministry of Information and Communication Technology

ตาราง 7.2 จำนวนและร้อยละของสถานประกอบการอุตสาหกรรมผลิตที่ต่างประเทศร่วมลงทุน จำนวนตามประเทศร่วมลงทุนหรือถือหุ้นมากที่สุดเป็นอันดับสาม และขนาดของสถานประกอบการ

TABLE 7.2 NUMBER AND PERCENTAGE OF MANUFACTURING ESTABLISHMENTS WITH FOREIGN INVESTMENT BY THE THIRD COUNTRY WITH HIGHEST SHARE HOLDING AND SIZE OF ESTABLISHMENT

ขนาดของสถานประกอบการ	จำนวนสถานประกอบการ		ไม่มีการลงทุนจาก		มีการลงทุนจาก		ประเทศร่วมลงทุนหรือถือหุ้นมากที่สุดเป็นอันดับสาม		ประเทศอื่น ๆ		Size of establishment
	Number of establishments		No foreign's investment		With foreign's investment		USA		Other countries		
	จำนวน	ร้อยละ	จำนวน	ร้อยละ	จำนวน	ร้อยละ	จำนวน	ร้อยละ	จำนวน	ร้อยละ	
	Number	%	Number	%	Number	%	Number	%	Number	%	
รวม	4,417	100	4,414	99.93	3	0.07	-	-	3	100	Total
1-15 คน	4,167	100	4,167	100	-	-	-	-	-	-	1-15 persons
16-25 คน	128	100	128	100	-	-	-	-	-	-	16-25 persons
26-30 คน	39	100	39	100	-	-	-	-	-	-	26-30 persons
31-50 คน	57	100	57	100	-	-	-	-	-	-	31-50 persons
51-200 คน	22	100	21	95.45	1	4.55	-	-	1	100	51-200 persons
มากกว่า 200 คน	4	100	2	50	2	50	-	-	2	100	More than 200 persons

ที่มา : สำนักงานสถิติแห่งชาติ กระทรวงเทคโนโลยีสารสนเทศและการสื่อสาร

Source : The 2007 Industrial Census, Phayao Province, National Statistical Office, Ministry of Information and Communication Technology

ตาราง 8 จำนวนและร้อยละของสถานประกอบการอุตสาหกรรมผลิต จำแนกตามการส่งเสริมการลงทุน จากสำนักงานคณะกรรมการส่งเสริมการลงทุน และขนาดของสถานประกอบการ

TABLE 8 NUMBER AND PERCENTAGE OF MANUFACTURING ESTABLISHMENTS BY INVESTMENT PROMOTION FROM BOARD OF INVESTMENT (BOI) AND SIZE OF ESTABLISHMENT

ขนาดของสถานประกอบการ	จำนวนสถานประกอบการ		การส่งเสริมการลงทุนจากสำนักงานคณะกรรมการส่งเสริมการลงทุน				Size of establishment
	Number of establishments		Investment promotion from board of investment (BOI)				
	จำนวน Number	ร้อยละ %	ไม่มี (No)		มี (Yes)		
	จำนวน Number	ร้อยละ %	จำนวน Number	ร้อยละ %	จำนวน Number	ร้อยละ %	
รวม	4,417	100	4,412	99.89	5	0.11	Total
1-15 คน	4,167	100	4,167	100	-	-	1-15 persons
16-25 คน	128	100	128	100	-	-	16-25 persons
26-30 คน	39	100	39	100	-	-	26-30 persons
31-50 คน	57	100	57	100	-	-	31-50 persons
51-200 คน	22	100	20	90.91	2	9.09	51-200 persons
มากกว่า 200 คน	4	100	1	25	3	75	More than 200 persons

ที่มา : สำมะโนอุตสาหกรรม พ.ศ.2550 จังหวัด พะเยา สำนักงานสถิติแห่งชาติ กระทรวงเทคโนโลยีสารสนเทศและการสื่อสาร
 Source : The 2007 Industrial Census, Phayao Province, National Statistical Office, Ministry of Information and Communication Technology

ตาราง 9 มูลค่าการส่งออก จำนวนและร้อยละของสถานประกอบการผู้ผลิต จำนวนคนร้อยละของการส่งออกผลิตภัณฑ์ไปจำหน่ายในประเทศ และขนาดของสถานประกอบการ
 TABLE 9 VALUE OF EXPORT, NUMBER AND PERCENTAGE OF MANUFACTURING ESTABLISHMENTS BY PERCENTAGE OF EXPORT AND SIZE OF ESTABLISHMENT

ขนาดของสถานประกอบการ	จำนวนสถานประกอบการ ไม่มีการส่งออก		ร้อยละการส่งออก										มูลค่าการส่งออก Value of export	Size of establishment										
	จำนวน establishments	ร้อยละ %	รวม		ร้อยละการส่งออก																			
			จำนวน	ร้อยละ	< 10	10 - 19	20 - 29	30 - 39	40 - 49	50 - 59	60 - 69	70 - 79			80 - 89	90 - 99	100							
รวม	4,417	100	4,412	99.89	5	0.11	-	-	-	-	-	-	-	-	-	-	-	-	-	-	-	742,106,535	Total	
1-15 คน	4,167	100	4,167	100	-	-	-	-	-	-	-	-	-	-	-	-	-	-	-	-	-	-	-	1-15 persons
16-25 คน	128	100	128	100	-	-	-	-	-	-	-	-	-	-	-	-	-	-	-	-	-	-	-	16-25 persons
26-30 คน	39	100	39	100	-	-	-	-	-	-	-	-	-	-	-	-	-	-	-	-	-	-	-	26-30 persons
31-50 คน	57	100	57	100	-	-	-	-	-	-	-	-	-	-	-	-	-	-	-	-	-	-	-	31-50 persons
51-200 คน	22	100	20	90.91	2	9.09	-	-	-	-	-	-	-	-	-	-	-	-	-	-	-	-	-	51-200 persons
มากกว่า 200 คน	4	100	1	25	3	75	-	-	-	-	-	-	-	-	-	-	-	-	-	-	-	-	-	More than 200 persons

ที่มา : สำนักข้อมูลการทะเบียน กรมส่งเสริมการค้าระหว่างประเทศ กระทรวงพาณิชย์
 Source : The 2007 Industrial Census, Phayao Province, National Statistical Office, Ministry of Information and Communication Technology

ตาราง 10 จำนวนและร้อยละของสถานประกอบการผลิต จำนวนตามประเทศที่มีการส่งผลิตภัณฑ์ไปจำหน่าย และขนาดของสถานประกอบการ

TABLE 10 NUMBER AND PERCENTAGE OF MANUFACTURING ESTABLISHMENTS BY EXPORTED COUNTRY OF PRODUCT AND SIZE OF ESTABLISHMENT

ขนาดของสถานประกอบการ	จำนวนสถานประกอบการ		ไม่มีการส่งออก		มีการส่งออก		ประเทศที่ส่งออก						Size of establishment
	Number of establishments		No export		Export		ญี่ปุ่น		สหรัฐอเมริกา		ประเทศในยุโรป		
	จำนวน	ร้อยละ	จำนวน	ร้อยละ	จำนวน	ร้อยละ	จำนวน	ร้อยละ	จำนวน	ร้อยละ	จำนวน	ร้อยละ	
รวม	4,417	100	4,412	99.89	5	0.11	3	60	1	20	1	20	Total
1-15 คน	4,167	100	4,167	100	-	-	-	-	-	-	-	-	1-15 persons
16-25 คน	128	100	128	100	-	-	-	-	-	-	-	-	16-25 persons
26-30 คน	39	100	39	100	-	-	-	-	-	-	-	-	26-30 persons
31-50 คน	57	100	57	100	-	-	-	-	-	-	-	-	31-50 persons
51-200 คน	22	100	20	90.91	2	9.09	1	50	1	50	-	-	51-200 persons
มากกว่า 200 คน	4	100	1	25	3	75	2	66.67	-	-	1	33.33	More than 200 persons

ที่มา : สำมะโนอุตสาหกรรม พ.ศ.2550 จังหวัด พะเยา

สำนักงานสถิติแห่งชาติ กระทรวงเทคโนโลยีสารสนเทศและการสื่อสาร

Source : The 2007 Industrial Census, Phayao

Province, National Statistical Office, Ministry of Information and Communication Technology

ตาราง 11 มูลค่าการใช้วัตถุดิบหรือวัสดุประกอบที่มีค่าต่ำกว่าประเทศ จำนวนและร้อยละของสถานประกอบการอุตสาหกรรมผลิต จัดหมวดหมู่การใช้วัตถุดิบฯ และขนาดของสถานประกอบการ

TABLE 11. VALUE OF IMPORTED MATERIALS AND COMPONENTS, NUMBER AND PERCENTAGE OF MANUFACTURING ESTABLISHMENTS BY USE OF IMPORTED MATERIALS AND SIZE OF ESTABLISHMENT

ขนาดของสถานประกอบการ	จำนวนสถานประกอบการ		ร้อยละของวัตถุดิบหรือวัสดุประกอบที่มาจากต่างประเทศ										มูลค่าการใช้วัตถุดิบฯ		Size of establishment																
	จำนวน Number	ร้อยละ %	ไม่มีการใช้ วัตถุดิบ No use		รวม Total		< 10		10 - 19		20 - 29		30 - 39			40 - 49		50 - 59		60 - 69		70 - 79		80 - 89		90 - 99		100			
			จำนวน Number	ร้อยละ %	จำนวน Number	ร้อยละ %	จำนวน Number	ร้อยละ %	จำนวน Number	ร้อยละ %	จำนวน Number	ร้อยละ %	จำนวน Number	ร้อยละ %		จำนวน Number	ร้อยละ %	จำนวน Number	ร้อยละ %	จำนวน Number	ร้อยละ %	จำนวน Number	ร้อยละ %	จำนวน Number	ร้อยละ %	จำนวน Number	ร้อยละ %	จำนวน Number	ร้อยละ %	จำนวน Number	ร้อยละ %
รวม	4,417	100	4,388	99.35	29	0.65	-	-	1	3.48	3	9.29	5	16.03	-	-	-	-	-	-	-	-	-	8	27.18	-	-	9	32.86	82,535,776	Total
1-15 คน	4,167	100	4,141	99.38	26	0.62	-	-	-	-	3	10.38	3	10.12	-	-	-	-	-	-	-	-	8	30.36	-	-	9	36.69	8,318,776	1-15 persons	
16-25 คน	128	100	128	100	-	-	-	-	-	-	-	-	-	-	-	-	-	-	-	-	-	-	-	-	-	-	-	-	-	-	16-25 persons
26-30 คน	39	100	39	100	-	-	-	-	-	-	-	-	-	-	-	-	-	-	-	-	-	-	-	-	-	-	-	-	-	-	26-30 persons
31-50 คน	57	100	57	100	-	-	-	-	-	-	-	-	-	-	-	-	-	-	-	-	-	-	-	-	-	-	-	-	-	-	31-50 persons
51-200 คน	22	100	21	95.45	1	4.55	-	-	-	-	-	-	1	100	-	-	-	-	-	-	-	-	-	-	-	-	-	-	-	D	51-200 persons
มากกว่า 200 คน	4	100	2	50	2	50	-	-	1	50	-	-	1	50	-	-	-	-	-	-	-	-	-	-	-	-	-	-	-	D	More than 200 persons

ที่มา : สำนักข้อมูลสารสนเทศ กรมการพาณิชย์ สำนักงานสถิติแห่งชาติ กระทรวงเทคโนโลยีสารสนเทศและการสื่อสาร

Source : The 2007 Industrial Census, Phayao Province, National Statistical Office, Ministry of Information and Communication Technology

ตาราง 12 จำนวนและร้อยละของสถานประกอบการอุตสาหกรรมผลิต จำนวนตามอัตราการเกิดต้อปี 2549 และขนาดของสถานประกอบการ

TABLE 12 NUMBER AND PERCENTAGE OF MANUFACTURING ESTABLISHMENTS BY PERCENTAGE OF CAPACITY UTILIZATION IN 2006 AND SIZE OF ESTABLISHMENT

ขนาดของสถานประกอบการ	จำนวนสถานประกอบการ											อัตราการใช้กำลังการผลิตต่อปี 2549		เฉลี่ยต่อสถาน- ประกอบการ	Size of establishment											
	Number of establishments		< 10		10 - 19		20 - 29		30 - 39		40 - 49		50 - 59			60 - 69		70 - 79		80 - 89		90 - 99		≥100		
	จำนวน	ร้อยละ	จำนวน	ร้อยละ	จำนวน	ร้อยละ	จำนวน	ร้อยละ	จำนวน	ร้อยละ	จำนวน	ร้อยละ	จำนวน			ร้อยละ	จำนวน	ร้อยละ	จำนวน	ร้อยละ	จำนวน	ร้อยละ	จำนวน	ร้อยละ	จำนวน	ร้อยละ
รวม	4,417	100	-	-	-	-	16	0.36	91	2.06	140	3.16	282	6.38	992	22.46	1,037	23.48	1,148	26	194	4.38	518	11.72	72.02	Total
1-15 คน	4,167	100	-	-	-	15	0.36	88	2.11	131	3.14	269	6.45	947	22.72	997	23.93	1,076	25.83	182	4.36	463	11.1	71.76	1-15 persons	
16-25 คน	128	100	-	-	-	1	0.78	2	1.56	5	3.91	9	7.03	25	19.53	15	11.72	32	25	7	5.47	32	25	76.02	16-25 persons	
26-30 คน	39	100	-	-	-	-	-	-	-	-	-	2	5.13	7	17.95	8	20.51	11	28.21	1	2.56	10	25.64	78.59	26-30 persons	
31-50 คน	57	100	-	-	-	-	-	-	-	3	5.26	1	1.75	11	19.3	13	22.81	19	33.33	4	7.02	6	10.53	74.47	31-50 persons	
51-200 คน	22	100	-	-	-	-	-	-	-	-	1	4.55	1	4.55	2	9.09	3	13.64	9	40.91	-	-	6	27.27	79.95	51-200 persons
มากกว่า 200 คน	4	100	-	-	-	-	-	-	1	25	-	-	-	-	-	-	1	25	1	25	-	-	1	25	73.25	More than 200 persons

ที่มา : สำนักงานอุตสาหกรรม พ.ศ.2550 จังหวัด พะเยา

Source : The 2007 Industrial Census, Phayao

สำนักงานสถิติแห่งชาติ กระทรวงเทคโนโลยีสารสนเทศและการสื่อสาร

Province, National Statistical Office, Ministry of Information and Communication Technology

ตอนที่ 3 ข้อมูลทั่วไปของสถานประกอบการ
จำแนกตามหมวดอุตสาหกรรม

สารบัญตารางสถิติ

- ตอนที่ 3 ข้อมูลทั่วไปของสถานประกอบการ จำแนกตามหมวดอุตสาหกรรม
- ตาราง 1 จำนวนและร้อยละของสถานประกอบการอุตสาหกรรมการผลิต จำแนกตามรูปแบบการจัดตั้งตามกฎหมาย และหมวดอุตสาหกรรม
- ตาราง 2 จำนวนและร้อยละของสถานประกอบการอุตสาหกรรมการผลิต จำแนกตามรูปแบบการจัดตั้งทางเศรษฐกิจ และหมวดอุตสาหกรรม
- ตาราง 3 จำนวนและร้อยละของสถานประกอบการอุตสาหกรรมการผลิต จำแนกตามระยะเวลาในการดำเนินกิจการ และหมวดอุตสาหกรรม
- ตาราง 4 จำนวนและร้อยละของสถานประกอบการอุตสาหกรรมการผลิต จำแนกตามระยะเวลาการผลิตในปี 2549 และหมวดอุตสาหกรรม
- ตาราง 5 มูลค่าเงินลงทุนจดทะเบียน จำนวนและร้อยละของสถานประกอบการอุตสาหกรรมการผลิต จำแนกตามมูลค่าทุนจดทะเบียน และหมวดอุตสาหกรรม
- ตาราง 6 มูลค่าเงินทุนที่ต่างประเทศร่วมลงทุนหรือถือหุ้นจำนวนและร้อยละของสถานประกอบการอุตสาหกรรมการผลิต จำแนกตามสัดส่วนของการร่วมลงทุนหรือถือหุ้นของต่างประเทศ และหมวดอุตสาหกรรม
- ตาราง 7 จำนวนและร้อยละของสถานประกอบการอุตสาหกรรมการผลิตที่ต่างประเทศร่วมลงทุน จำแนกตามประเทศร่วมลงทุนหรือถือหุ้นมากที่สุดเป็นอันดับหนึ่ง และหมวดอุตสาหกรรม
- ตาราง 7.1 จำนวนและร้อยละของสถานประกอบการอุตสาหกรรมการผลิตที่ต่างประเทศร่วมลงทุน จำแนกตามประเทศร่วมลงทุนหรือถือหุ้นมากที่สุดเป็นอันดับสอง และหมวดอุตสาหกรรม
- ตาราง 7.2 จำนวนและร้อยละของสถานประกอบการอุตสาหกรรมการผลิตที่ต่างประเทศร่วมลงทุน จำแนกตามประเทศร่วมลงทุนหรือถือหุ้นมากที่สุดเป็นอันดับสาม และหมวดอุตสาหกรรม
- ตาราง 8 จำนวนและร้อยละของสถานประกอบการอุตสาหกรรมการผลิต จำแนกตามการส่งเสริมการลงทุน จากสำนักงานคณะกรรมการส่งเสริมการลงทุน และหมวดอุตสาหกรรม
- ตาราง 9 มูลค่าการส่งออก จำนวนและร้อยละของสถานประกอบการอุตสาหกรรมการผลิต จำแนกตามร้อยละของการส่งออกผลผลิตออกไปจำหน่ายต่างประเทศและหมวดอุตสาหกรรม
- ตาราง 10 จำนวนและร้อยละของสถานประกอบการอุตสาหกรรมการผลิต จำแนกตามประเทศที่มีการส่งผลผลิตไปจำหน่าย และหมวดอุตสาหกรรม
- ตาราง 11 มูลค่าการใช้วัตถุดิบหรือวัสดุประกอบการผลิตที่มาจากต่างประเทศ จำนวนและร้อยละของสถานประกอบการอุตสาหกรรมการผลิตจำแนกตามการใช้วัตถุดิบฯ และหมวดอุตสาหกรรม
- ตาราง 12 จำนวนและร้อยละของสถานประกอบการอุตสาหกรรมการผลิต จำแนกตามอัตราการใช้กำลังการผลิตต่อปี 2549 และหมวดอุตสาหกรรม

ตาราง 1 จำนวนและร้อยละของสถานประกอบการอุตสาหกรรมผลิต จัดหมวดหมู่ตามการจัดตั้งตามกฎหมาย และหมวดอุตสาหกรรม

TABLE 1 NUMBER AND PERCENTAGE OF MANUFACTURING ESTABLISHMENTS BY FORM OF LEGAL ORGANIZATION AND DIVISION OF INDUSTRY

รหัส Code	หมวดอุตสาหกรรม	จำนวนสถาน- ประกอบการ		ส่วนบุคคล		หุ้นส่วนสามัญ		บริษัทจำกัด		ส่วนราชการ		อื่นๆ		Division of Industry	
		จำนวน	ร้อยละ	Individual proprietor	%	นิติบุคคล หุ้นส่วนจำกัด	%	บริษัทจำกัด(มหาชน) Company limited , public company limited	%	รัฐวิสาหกิจ Government, state-enterprise	%	สหกรณ์ Cooperatives	%		อื่นๆ Others
	รวม	4,417	100	3,898	88.26	36	0.81	24	0.54	-	3	0.07	456	10.32	Total
15	การผลิตภัตตาคารและเครื่องดื่ม	1,521	100	1,316	86.51	31	2.07	18	1.19	-	2	0.13	154	10.1	Manufacture of food products and beverages
16	การผลิตผลิตภัณฑ์ยาสูบ	28	100	27	96.43	-	-	1	3.57	-	-	-	-	-	Manufacture of tobacco products
17	การผลิตสิ่งทอ	380	100	313	82.46	-	-	-	-	-	-	-	67	17.54	Manufacture of textiles
18	การผลิตเครื่องแต่งกายรวมทั้งการตกแต่งและย้อมสีเส้นด้าย	696	100	652	93.67	-	-	2	0.29	-	-	-	42	6.04	Manufacture of wearing apparel; dressing and dyeing of fur
19	การฟอกและตกแต่งหนังเทียม รวมทั้งการผลิตกระเป๋าเดินทาง	11	100	5	45.45	-	-	1	9.09	-	-	-	5	45.45	Tanning and dressing of leather; manufacture of luggage, handbags, saddlery, harness and footwear
20	การผลิตไม้และผลิตภัณฑ์จากไม้และไม้ก๊อก ยกเว้น เฟอร์นิเจอร์	1,006	100	926	92.05	-	-	-	-	-	-	-	80	7.95	Manufacture of wood and of products of wood and cork, except furniture; manufacture of articles of straw and plaiting materials
21	การผลิตกระดาษและผลิตภัณฑ์กระดาษ	6	100	-	-	-	-	-	-	-	1	16.67	5	83.33	Manufacture of paper and paper products
22	การพิมพ์โฆษณา การพิมพ์และการทำสำเนาเสมือนพิมพ์	16	100	15	93.75	1	6.25	-	-	-	-	-	-	-	Publishing, printing and reproduction of recorded media
24	การผลิตเคมีภัณฑ์และผลิตภัณฑ์เคมี	40	100	16	40	-	-	-	-	-	-	-	24	60	Manufacture of chemicals and chemical products
25	การผลิตผลิตภัณฑ์ยางและพลาสติก	2	100	2	100	-	-	-	-	-	-	-	-	-	Manufacture of rubber and plastics products
26	การผลิตผลิตภัณฑ์จากแร่ หิน โถง	134	100	125	93.59	3	2.56	1	0.75	-	-	-	4	3.11	Manufacture of other non-metallic mineral products
28	การผลิตผลิตภัณฑ์ที่ทำจากโลหะและเครื่องใช้	254	100	253	99.61	-	-	-	-	-	-	-	1	0.39	Manufacture of fabricated metal products, except machinery and equipment
29	การผลิตเครื่องจักรและอุปกรณ์ ซึ่งมีได้ตั้งแต่ประเภท 1 ขึ้นไป	10	100	10	100	-	-	-	-	-	-	-	-	-	Manufacture of machinery and equipment n.e.c.
31	การผลิตเครื่องจักรและเครื่องใช้ไฟฟ้า ซึ่งมีได้ตั้งแต่ประเภท 1 ขึ้นไป	1	100	1	100	-	-	-	-	-	-	-	-	-	Manufacture of electrical machinery and apparatus n.e.c.
32	การผลิตอุปกรณ์และเครื่องใช้วิทยุ โทรทัศน์ และการสื่อสาร	2	100	2	100	-	-	-	-	-	-	-	-	-	Manufacture of radio, television and communication equipment and apparatus
33	การผลิตอุปกรณ์ที่ใช้ในทางการแพทย์ การวัดความถี่ และอุปกรณ์ที่ใช้ในทางทัศนศาสตร์ นาฬิกา	3	100	3	100	-	-	-	-	-	-	-	-	-	Manufacture of medical, precision and optical instruments, watches and clocks
34	การผลิตยานยนต์ รถพ่วงและรถกึ่งพ่วง	1	100	1	100	-	-	-	-	-	-	-	-	-	Manufacture of motor vehicles, trailers and semi-trailers
35	การผลิตเครื่องอุปโภคบริโภคส่วนบุคคล	4	100	4	100	-	-	-	-	-	-	-	-	-	Manufacture of other transport equipment
36	การผลิตเฟอร์นิเจอร์ รวมทั้งการผลิตซึ่งมีได้ตั้งแต่ประเภท 1 ขึ้นไป	302	100	227	75.13	-	-	1	0.33	-	-	-	74	24.54	Manufacture of furniture; manufacturing n.e.c.

ที่มา : สำมะโนอุตสาหกรรม พ.ศ.2550 จังหวัด พะเยา สำนักงานสถิติแห่งชาติ กระทรวงเทคโนโลยีสารสนเทศและการสื่อสาร
Source : The 2007 Industrial Census, Phayao Province, National Statistical Office, Ministry of Information and Communication Technology

ตาราง 2 จำนวนและร้อยละของสถานประกอบการอุตสาหกรรมผลิต จำแนกตามรูปแบบการจัดตั้งทางเศรษฐกิจ และหมวดอุตสาหกรรม

TABLE 2 NUMBER AND PERCENTAGE OF MANUFACTURING ESTABLISHMENTS BY FORM OF ECONOMIC ORGANIZATION AND DIVISION OF INDUSTRY

รหัส Code	หมวดอุตสาหกรรม	จำนวนสถานประกอบการ		สำนักงานแห่งเดียว		สำนักงานใหญ่		สำนักงานสาขา		Division of Industry
		Number of establishments		Single unit		Head office		Branch		
		จำนวน Number	ร้อยละ %	จำนวน Number	ร้อยละ %	จำนวน Number	ร้อยละ %	จำนวน Number	ร้อยละ %	
	รวม	4,417	100	4,401	99.64	3	0.07	13	0.29	Total
15	การผลิตผลิตภัณฑ์อาหารและเครื่องดื่ม	1,521	100	1,518	99.8	-	-	3	0.2	Manufacture of food products and beverages
16	การผลิตผลิตภัณฑ์สูบ	28	100	27	96.43	-	-	1	3.57	Manufacture of tobacco products
17	การผลิตสิ่งทอ	380	100	380	100	-	-	-	-	Manufacture of textiles
18	การผลิตเครื่องแต่งกาย รวมทั้งการตกแต่งและซ่อมสินค้า	696	100	695	99.86	-	-	1	0.14	Manufacture of wearing apparel, dressing and dyeing of fur
19	การฟอกและตกแต่งหนังฟอก รวมทั้งการผลิตกระเป๋าเดินทาง กระเป๋าถือ อานม้า เครื่องเทียมตา และรองเท้า	11	100	10	90.91	1	9.09	-	-	Tanning and dressing of leather; manufacture of luggage, handbags, saddlery, harness and footwear
20	การผลิตไม้และผลิตภัณฑ์จากไม้และไม้ก๊อก ยกเว้น เฟอร์นิเจอร์ รวมทั้งการผลิตสิ่งของที่ทำจากฟางและวัสดุอีกสานอื่นๆ	1,006	100	1,006	100	-	-	-	-	Manufacture of wood and of products of wood and cork, except furniture; manufacture of articles of straw and plaiting materials
21	การผลิตกระดาษและผลิตภัณฑ์กระดาษ	6	100	6	100	-	-	-	-	Manufacture of paper and paper products
22	การพิมพ์โฆษณา การพิมพ์ และการทำสำเนาอื่นบันทึก	16	100	15	93.75	1	6.25	-	-	Publishing, printing and reproduction of recorded media
24	การผลิตเคมีภัณฑ์และผลิตภัณฑ์เคมี	40	100	40	100	-	-	-	-	Manufacture of chemicals and chemical products
25	การผลิตผลิตภัณฑ์ยางและพลาสติก	2	100	2	100	-	-	-	-	Manufacture of rubber and plastics products
26	การผลิตผลิตภัณฑ์จากแร่โลหะ	134	100	126	94.21	1	0.75	7	5.05	Manufacture of other non-metallic mineral products
28	การผลิตผลิตภัณฑ์ที่ทำจากโลหะประดิษฐ์ ยกเว้นเครื่องจักรและอุปกรณ์	254	100	254	100	-	-	-	-	Manufacture of fabricated metal products, except machinery and equipment
29	การผลิตเครื่องจักรและอุปกรณ์ ซึ่งมีได้จัดประเภทไว้ในที่อื่น	10	100	10	100	-	-	-	-	Manufacture of machinery and equipment n.e.c.
31	การผลิตเครื่องจักรและเครื่องอุปกรณ์ไฟฟ้า ซึ่งมีได้จัดประเภทไว้ในที่อื่น	1	100	1	100	-	-	-	-	Manufacture of electrical machinery and apparatus n.e.c.
32	การผลิตอุปกรณ์และเครื่องอุปกรณ์วิทยุ โทรทัศน์ และการสื่อสาร	2	100	2	100	-	-	-	-	Manufacture of radio, television and communication equipment and apparatus
33	การผลิตอุปกรณ์ที่ใช้ในการแพทย์ การวัดความถี่อง และอุปกรณ์ที่ใช้ในทางวิทยาศาสตร์ นาฬิกา	3	100	3	100	-	-	-	-	Manufacture of medical, precision and optical instruments, watches and clocks
34	การผลิตยานยนต์ รถพ่วงและรถแทรกเตอร์	1	100	1	100	-	-	-	-	Manufacture of motor vehicles, trailers and semi-trailers
35	การผลิตเครื่องอุปกรณ์การขนส่งอื่นๆ	4	100	4	100	-	-	-	-	Manufacture of other transport equipment
36	การผลิตเฟอร์นิเจอร์ รวมทั้งการผลิตสิ่งที่มีได้จัดประเภทไว้ในที่อื่น	302	100	301	99.67	-	-	1	0.33	Manufacture of furniture; manufacturing n.e.c.

ที่มา : สำมะโนอุตสาหกรรม พ.ศ.2550 จังหวัด เพชร

Source : The 2007 Industrial Census, Phayao Province, National Statistical Office, Ministry of Information and Communication Technology

ตาราง 3 จำนวนร้อยละของสถานประกอบการอุตสาหกรรมผลิต จำนวนตามระยะเวลาในการดำเนินงาน และหมวดอุตสาหกรรม

TABLE 3 NUMBER AND PERCENTAGE OF MANUFACTURING ESTABLISHMENTS BY PERIOD OF OPERATION AND DIVISION OF INDUSTRY

รหัส Code	หมวดอุตสาหกรรม	จำนวนสถานประกอบการ												Division of Industry
		ระยะเวลาในการดำเนินงาน (ปี) Period of operation (Year)												
		< 5		5 - 9		10 - 19		20 - 29		≥ 30		Total		
จำนวน Number	ร้อยละ %	จำนวน Number	ร้อยละ %	จำนวน Number	ร้อยละ %	จำนวน Number	ร้อยละ %	จำนวน Number	ร้อยละ %	จำนวน Number	ร้อยละ %	จำนวน Number	ร้อยละ %	
	รวม	4,417	100	1,371	31.03	1,190	26.94	1,318	29.83	453	10.25	86	1.95	
15	การผลิตภัตตาคารอาหารและเครื่องดื่ม	1,521	100	572	37.58	325	21.37	412	27.1	171	11.26	41	2.7	Manufacture of food products and beverages
16	การผลิตผลิตภัณฑ์ยาสูบ	28	100	2	7.14	6	21.43	16	57.14	3	10.71	1	3.57	Manufacture of tobacco products
17	การผลิตสิ่งทอ	380	100	103	27.1	78	20.46	156	40.96	29	7.66	14	3.81	Manufacture of textiles
18	การผลิตเครื่องแต่งกาย รวมทั้งการตกแต่งและย้อมสีขนสัตว์	696	100	137	19.71	80	11.45	320	46.05	159	22.79	-	-	Manufacture of wearing apparel, dressing and dyeing of fur
19	การฟอกและตกแต่งหนังฟอก รวมทั้งการผลิตกระเป๋าเดินทาง													Tanning and dressing of leather; manufacture of luggage, handbags, saddlery, harness and footwear
20	กระบี่กระบอง อนุม้า เครื่องเขียนฉาก และรองเท้า	11	100	6	54.55	3	27.27	-	-	2	18.18	-	-	Manufacture of wood and of products of wood and cork, except furniture; manufacture of articles of straw and plaiting materials
21	การผลิตกระดาษและผลิตภัณฑ์กระดาษ	1,006	100	268	26.65	530	52.64	178	17.66	31	3.05	-	-	Manufacture of paper and paper products
22	การพิมพ์โฆษณา การพิมพ์และการทำสื่อสิ่งพิมพ์	16	100	7	43.75	1	6.25	6	37.5	1	6.25	1	6.25	Publishing, printing and reproduction of recorded media
24	การผลิตเคมีภัณฑ์และผลิตภัณฑ์เคมี	40	100	25	62.5	9	22.5	6	15	-	-	-	-	Manufacture of chemicals and chemical products
25	การผลิตผลิตภัณฑ์ยางและพลาสติก	2	100	2	100	-	-	-	-	-	-	-	-	Manufacture of rubber and plastics products
26	การผลิตผลิตภัณฑ์จากแร่โลหะ	134	100	46	34.39	32	23.63	42	30.98	15	10.99	-	-	Manufacture of other non-metallic mineral products
28	การผลิตภัณฑ์ที่ทำจากโลหะประดิษฐ์ ยกเว้นเครื่องจักรและอุปกรณ์	254	100	75	29.41	53	20.73	94	37.2	7	2.93	25	9.72	Manufacture of fabricated metal products, except machinery and equipment
29	การผลิตเครื่องจักรและอุปกรณ์ ซึ่งมีได้จัดประเภทไว้ในที่อื่น	10	100	5	50	-	-	5	50	-	-	-	-	Manufacture of machinery and equipment n.e.c.
31	การผลิตเครื่องจักรและอุปกรณ์ไฟฟ้า ซึ่งมีได้จัดประเภทไว้ในที่อื่น	1	100	-	-	-	-	-	-	1	100	-	-	Manufacture of electrical machinery and apparatus n.e.c.
32	การผลิตอุปกรณ์และเครื่องอุปกรณ์วิทยุ โทรทัศน์ และการสื่อสาร	2	100	1	50	1	50	-	-	-	-	-	-	Manufacture of radio, television and communication equipment and apparatus
33	การผลิตอุปกรณ์ที่ใช้ในทางการแพทย์ การวัดความถี่ และอุปกรณ์ที่ใช้ในทางทัศนศาสตร์ นาฬิกา	3	100	2	50	2	50	-	-	-	-	-	-	Manufacture of medical, precision and optical instruments, watches and clocks
34	การผลิตยานยนต์ รถพ่วงและรถกึ่งรถพ่วง	1	100	-	-	-	-	1	100	-	-	-	-	Manufacture of motor vehicles, trailers and semi-trailers
35	การผลิตเครื่องอุปกรณ์การขนส่งอื่น ๆ	4	100	2	50	1	25	1	25	-	-	-	-	Manufacture of other transport equipment
36	การผลิตเฟอร์นิเจอร์ รวมทั้งการผลิตซึ่งมิได้จัดประเภทไว้ในที่อื่น	302	100	118	38.95	69	22.85	78	25.7	34	11.2	4	1.3	Manufacture of furniture; manufacturing n.e.c.

ที่มา : สำนักอุตสาหกรรม พ.ศ.2550 จังหวัด เพชรบูรณ์ สำนักงานสถิติแห่งชาติ กระทรวงเทคโนโลยีสารสนเทศและการสื่อสาร
Source : The 2007 Industrial Census, Phayao Province, National Statistical Office, Ministry of Information and Communication Technology

ตาราง 4 จำนวนและร้อยละของสถานประกอบการอุตสาหกรรมผลิต จัมนัดตามระยะเวลาการผลิตในปี 2549 และหมวดอุตสาหกรรม
TABLE 4 NUMBER AND PERCENTAGE OF MANUFACTURING ESTABLISHMENTS BY PERIOD OF OPERATION IN 2006 AND DIVISION OF INDUSTRY

รหัส Code	จำนวน establishments	ระยะเวลาการผลิต Period of operation in 2006												Division of Industry	
		จำนวนประกอบกิจการ		เดือน Months				ชั่วโมง Hours per day				Total			
		จำนวน	ร้อยละ	จำนวน	ร้อยละ	จำนวน	ร้อยละ	จำนวน	ร้อยละ	จำนวน	ร้อยละ		จำนวน		ร้อยละ
		<3	3-6	7-9	10-12	<8	8-10	>10							
		Number	%	Number	%	Number	%	Number	%	Number	%	Number	%	Number	%
	รวม	73	1.66	497	11.26	305	6.91	3,541	80.17	2,097	47.48	2,280	51.62	40	0.9
15	การผลิตภัตตาคารและเครื่องดื่ม	44	2.92	148	9.76	36	2.38	1,292	84.94	928	61.01	588	38.66	5	0.33
16	การผลิตภัตตาคาร	-	-	26	92.86	1	3.57	1	3.57	27	96.43	1	3.57	-	-
17	การผลิตสิ่งทอ	15	3.98	47	12.32	32	8.42	286	75.27	162	42.73	218	57.27	-	-
18	การผลิตเครื่องแต่งกายรวมทั้งการตกแต่งและซ่อมสิ่งนิตร์	-	-	78	11.27	68	9.77	550	78.96	211	30.36	482	69.25	3	0.38
19	การฟอกและตกแต่งหนังทุก รวมทั้งการผลิตกระเป๋าเดินทาง กระเป๋าถือ อนามัย เครื่องเขียน และรองเท้า	-	-	2	18.18	-	-	9	81.82	4	36.36	7	63.64	-	-
20	การผลิตไม้และผลิตภัณฑ์จากไม้และไม้เทียม ยกเว้น เฟอร์นิเจอร์	-	-	-	-	-	-	-	-	-	-	-	-	-	-
21	รวมทั้งการผลิตเครื่องที่ทำจากพลาสติกและวัสดุพลาสติกอื่นๆ	3	0.32	101	10.07	107	10.67	794	78.94	471	46.87	504	50.08	31	3.05
22	การผลิตกระดาษและผลิตภัณฑ์กระดาษ	-	-	2	33.33	1	16.67	3	50	1	16.67	5	83.33	-	-
24	การผลิตหมึกพิมพ์และผลิตภัณฑ์หมึกพิมพ์	-	-	-	-	1	8.33	15	91.67	5	33.33	9	58.33	1	8.33
25	การผลิตผลิตภัณฑ์ยางและพลาสติก	1	2.5	10	25	2	5	27	67.5	22	55	18	45	-	-
26	การผลิตผลิตภัณฑ์จากแร่ใยหิน	-	-	-	-	-	-	2	100	-	-	2	100	-	-
28	การผลิตผลิตภัณฑ์ที่ทำจากโลหะและโลหะผสม ยกเว้นเครื่องจักรและอุปกรณ์	1	0.75	29	21.47	17	12.93	87	64.86	50	37.63	84	62.37	-	-
29	การผลิตเครื่องจักรและอุปกรณ์ไฟฟ้า ซึ่งมีได้จัดประเภทไว้ในที่อื่น	-	-	-	-	-	-	10	100	5	50	5	50	-	-
31	การผลิตเครื่องจักรและอุปกรณ์ไฟฟ้า ซึ่งมีได้จัดประเภทไว้ในที่อื่น	-	-	-	-	-	-	1	100	-	-	1	100	-	-
32	การผลิตอุปกรณ์และเครื่องอุปโภคบริโภค โทรทัศน์ และการสื่อสาร	-	-	1	50	-	-	1	50	2	100	-	-	-	-
33	การผลิตอุปกรณ์ที่ใช้ในทางการแพทย์ การวัดความถี่ และอุปกรณ์ที่ใช้ในทางทัศนศาสตร์ นาฬิกา	-	-	-	-	-	-	3	100	2	50	2	50	-	-
34	การผลิตยานยนต์ รถพ่วงและรถบรรทุก	-	-	-	-	-	-	1	100	-	-	1	100	-	-
35	การผลิตเครื่องอุปโภคบริโภคยกเว้นสิ่งอื่นๆ	-	-	-	-	-	-	4	100	1	25	3	75	-	-
36	การผลิตเฟอร์นิเจอร์ รวมทั้งการผลิตซึ่งมีได้จัดประเภทไว้ในที่อื่น	8	2.76	34	11.32	25	8.11	235	77.8	135	44.71	167	55.29	-	-

ตาราง 5 มูลค่าเงินลงทุนจดทะเบียน จำนวนและร้อยละของสถานประกอบการอุตสาหกรรมผลิต อุตสาหกรรมผู้ค้าปลีกและร้านอาหาร และร้านอาหารรวม
TABLE 5 VALUE OF REGISTERED CAPITAL, NUMBER AND PERCENTAGE OF MANUFACTURING ESTABLISHMENTS BY VALUE OF REGISTERED CAPITAL AND DIVISION OF INDUSTRY

รหัส Code	จำนวนสถานประกอบการ ไม่เกินจดทะเบียน												มูลค่าเงิน ลงทุน Value of registered capital	Division of Industry															
	จำนวน สถาน ประกอบการ		มูลค่าเงิน ลงทุน registered capital		รวม Total		< 1		1 - 9		10 - 49				50 - 99		100 - 199		200 - 499		500 - 999		≥ 1,000						
	จำนวน Number	ร้อยละ %	จำนวน Number	ร้อยละ %	จำนวน Number	ร้อยละ %	จำนวน Number	ร้อยละ %	จำนวน Number	ร้อยละ %	จำนวน Number	ร้อยละ %			จำนวน Number	ร้อยละ %	จำนวน Number	ร้อยละ %	จำนวน Number	ร้อยละ %	จำนวน Number	ร้อยละ %	จำนวน Number	ร้อยละ %	จำนวน Number	ร้อยละ %			
	4,417	100	4,361	98.73	56	1.27	12	22.2	43	76.01	1	1.79	-	-	-	-	-	-	-	-	-	-	-	-	210,004,252	Total			
15	1,521	100	1,473	96.81	48	3.19	12	25.61	36	74.39	-	-	-	-	-	-	-	-	-	-	-	-	-	-	173,361,352	Manufacture of food products and beverages			
16	28	100	28	100	-	-	-	-	-	-	-	-	-	-	-	-	-	-	-	-	-	-	-	-	-	-	Manufacture of tobacco products		
17	380	100	380	100	-	-	-	-	-	-	-	-	-	-	-	-	-	-	-	-	-	-	-	-	-	-	Manufacture of textiles		
18	696	100	695	99.86	1	0.14	-	-	-	-	1	100	-	-	-	-	-	-	-	-	-	-	-	D	-	Manufacture of wearing apparel; dressing and dyeing of fur			
19																											Tanning and dressing of leather; manufacture of luggage, handbags, saddlery, harness and footwear		
20																										D	-	Manufacture of wood and of products of wood and cork, except furniture; manufacture of articles of straw and plaiting materials	
21	1,006	100	1,006	100	-	-	-	-	-	-	-	-	-	-	-	-	-	-	-	-	-	-	-	-	-	-	-	Manufacture of paper and paper products	
22	6	100	6	100	-	-	-	-	-	-	-	-	-	-	-	-	-	-	-	-	-	-	-	-	-	-	-	Manufacture of articles of paper and paper products	
24	16	100	15	93.75	1	6.25	-	-	1	100	-	-	-	-	-	-	-	-	-	-	-	-	-	-	D	-	Publishing, printing and reproduction of recorded media		
24	40	100	40	100	-	-	-	-	-	-	-	-	-	-	-	-	-	-	-	-	-	-	-	-	-	-	-	Manufacture of chemicals and chemical products	
25	2	100	2	100	-	-	-	-	-	-	-	-	-	-	-	-	-	-	-	-	-	-	-	-	-	-	-	Manufacture of rubber and plastics products	
26	134	100	130	96.7	4	3.3	-	-	4	100	-	-	-	-	-	-	-	-	-	-	-	-	-	-	18,642,900	-	Manufacture of other non-metallic mineral products		
28	254	100	254	100	-	-	-	-	-	-	-	-	-	-	-	-	-	-	-	-	-	-	-	-	-	-	-	Manufacture of fabricated metal products, except machinery and equipment	
29	10	100	10	100	-	-	-	-	-	-	-	-	-	-	-	-	-	-	-	-	-	-	-	-	-	-	-	Manufacture of machinery and equipment n.e.c.	
31	1	100	1	100	-	-	-	-	-	-	-	-	-	-	-	-	-	-	-	-	-	-	-	-	-	-	-	Manufacture of electrical machinery and apparatus n.e.c.	
32	2	100	2	100	-	-	-	-	-	-	-	-	-	-	-	-	-	-	-	-	-	-	-	-	-	-	-	Manufacture of radio, television and communication equipment and apparatus	
33																													Manufacture of medical, precision and optical instruments, watches and clocks
33	3	100	3	100	-	-	-	-	-	-	-	-	-	-	-	-	-	-	-	-	-	-	-	-	-	-	-	-	Manufacture of motor vehicles, trailers and semi-trailers
34	1	100	1	100	-	-	-	-	-	-	-	-	-	-	-	-	-	-	-	-	-	-	-	-	-	-	-	-	Manufacture of other transport equipment
35	4	100	4	100	-	-	-	-	-	-	-	-	-	-	-	-	-	-	-	-	-	-	-	-	-	-	-	-	Manufacture of furniture; manufacturing n.e.c.
36	302	100	302	100	-	-	-	-	-	-	-	-	-	-	-	-	-	-	-	-	-	-	-	-	-	-	-	-	Manufacture of furniture; manufacturing n.e.c.

ที่มา : สำนักงานคณะกรรมการส่งเสริมการค้าในต่างประเทศ กระทรวงพาณิชย์
Source : The 2007 Industrial Census, Phrayo Province, National Statistical Office, Ministry of Information and Communication Technology

ตาราง 6 มูลค่าลงทุนที่ต่างประเทศร่วมลงทุนหรือถือหุ้น จำนวนและร้อยละของสถานประกอบการผลิต จำนวนและร้อยละของสถานประกอบการร่วมลงทุนหรือถือหุ้นของต่างประเทศ และหมวดอุตสาหกรรม

TABLE 6 VALUE OF FOREIGN INVESTMENT OR SHARE HOLDING, NUMBER AND PERCENTAGE OF MANUFACTURING ESTABLISHMENTS BY PROPORTION OF FOREIGN INVESTMENT OR SHARE HOLDING AND DIVISION OF INDUSTRY

รหัส Code	หมวดอุตสาหกรรม Division of Industry	จำนวนสถาน- ประกอบการ Number of establishments		ไม่ต่างประเทศ ร่วมลงทุนหรือถือหุ้น No foreign's investment or share holding		รวม Total		สัดส่วนของการร่วมลงทุนหรือถือหุ้น Proportion of foreign investment or share holding				มูลค่าลงทุนที่ต่างประเทศ มาร่วมลงทุนหรือถือหุ้น Value of foreign investment or share holding		
		จำนวน Number	ร้อยละ %	จำนวน Number	ร้อยละ %	จำนวน Number	ร้อยละ %	จำนวน Number	ร้อยละ %	จำนวน Number	ร้อยละ %	จำนวน Number	ร้อยละ %	Value of foreign investment or share holding
	รวม	4,417	100	4,414	99.93	3	0.07	-	-	2	66.67	1	33.33	D
15	การผลิตผลิตภัณฑ์อาหารและเครื่องดื่ม	1,521	100	1,520	99.93	1	0.07	-	-	-	-	1	100	...
16	การผลิตผลิตภัณฑ์ยาสูบ	28	100	28	100	-	-	-	-	-	-	-	-	-
17	การผลิตสิ่งทอ	380	100	380	100	-	-	-	-	-	-	-	-	-
18	การผลิตเครื่องแต่งกาย รวมทั้งการผลิตเครื่องหนัง	696	100	695	99.86	1	0.14	-	-	1	100	-	-	D
19	การผลิตเครื่องหนัง รองเท้า และผลิตภัณฑ์พลาสติก	11	100	10	90.91	1	9.09	-	-	1	100	-	-	D
20	การผลิตไม้และผลิตภัณฑ์จากไม้ และไม้ก๊อก	1,006	100	1,006	100	-	-	-	-	-	-	-	-	-
21	การผลิตกระดาษและผลิตภัณฑ์กระดาษ	6	100	6	100	-	-	-	-	-	-	-	-	-
22	การผลิตไม้แปรรูป และผลิตภัณฑ์จากไม้	16	100	16	100	-	-	-	-	-	-	-	-	-
24	การผลิตเครื่องใช้ไฟฟ้า	40	100	40	100	-	-	-	-	-	-	-	-	-
25	การผลิตผลิตภัณฑ์พลาสติก	2	100	2	100	-	-	-	-	-	-	-	-	-
26	การผลิตผลิตภัณฑ์จากแร่โลหะ	134	100	134	100	-	-	-	-	-	-	-	-	-
28	การผลิตผลิตภัณฑ์จากโลหะและเครื่องใช้โลหะ	254	100	254	100	-	-	-	-	-	-	-	-	-
29	การผลิตเครื่องจักรและอุปกรณ์	10	100	10	100	-	-	-	-	-	-	-	-	-
31	การผลิตเครื่องใช้ไฟฟ้า	1	100	1	100	-	-	-	-	-	-	-	-	-
32	การผลิตอุปกรณ์และเครื่องมือวิทยาศาสตร์	2	100	2	100	-	-	-	-	-	-	-	-	-
33	การผลิตอุปกรณ์ที่ใช้ในงานแพทย์ การวัดความถี่ และอุปกรณ์ที่ใช้ในงานทันตศัลยกรรม	3	100	3	100	-	-	-	-	-	-	-	-	-
34	การผลิตยานยนต์	1	100	1	100	-	-	-	-	-	-	-	-	-
35	การผลิตเครื่องอุปโภคบริโภค	4	100	4	100	-	-	-	-	-	-	-	-	-
36	การผลิตเฟอร์นิเจอร์	302	100	302	100	-	-	-	-	-	-	-	-	-

หมายเหตุ : ... ยังไม่มีข้อมูล

Note : ... Data not available

ที่มา : สำนักงานคณะกรรมการส่งเสริมการค้าระหว่างประเทศ กระทรวงพาณิชย์

Source : The 2007 Industrial Census, Phrayas Province, National Statistical Office, Ministry of Information and Communication Technology

ตาราง 7 จำนวนและร้อยละของสถานประกอบการอุตสาหกรรมผลิตที่ตั้งประเทศร่วมลงทุน จำนวนประเทศร่วมลงทุนหรือถือหุ้นมากที่สุดเป็นอันดับหนึ่ง และหมวดอุตสาหกรรม

TABLE 7 NUMBER AND PERCENTAGE OF MANUFACTURING ESTABLISHMENTS WITH FOREIGN INVESTMENT BY THE FIRST COUNTRY WITH HIGHEST SHARE HOLDING AND DIVISION OF INDUSTRY

รหัส Code	หมวดอุตสาหกรรม	จำนวนสถานประกอบการ		ไม่มีการลงทุนจากต่างประเทศ		มีการลงทุนจากต่างประเทศ		ประเทศร่วมลงทุนหรือถือหุ้นมากที่สุดเป็นอันดับหนึ่ง		The first country with highest share holding		Division of Industry		
		Number of establishments		No foreign's investment		With foreign's investment		Japan		USA			Other countries	
		จำนวน	ร้อยละ	จำนวน	ร้อยละ	จำนวน	ร้อยละ	จำนวน	ร้อยละ	จำนวน	ร้อยละ		จำนวน	ร้อยละ
	รวม	4,417	100	4,414	99.93	3	0.07	2	66.67	1	33.33	-	Total	
15	การผลิตเครื่องจักรอาหารและเครื่องดื่ม	1,521	100	1,520	99.93	1	0.07	1	100	-	-	-	Manufacture of food products and beverages	
16	การผลิตสิ่งทอ	28	100	28	100	-	-	-	-	-	-	-	Manufacture of tobacco products	
17	การผลิตสิ่งทอ	380	100	380	100	-	-	-	-	-	-	-	Manufacture of textiles	
18	การผลิตเครื่องแต่งกาย	696	100	695	99.86	1	0.14	-	-	1	100	-	Manufacture of wearing apparel; dressing and dyeing of fur	
19	การผลิตเครื่องหนัง รองเท้า และเครื่องหนัง	11	100	10	90.91	1	9.09	1	100	-	-	-	Tanning and dressing of leather; manufacture of luggage, handbags, saddlery, harness and footwear	
20	การผลิตไม้และผลิตภัณฑ์จากไม้	1,006	100	1,006	100	-	-	-	-	-	-	-	Manufacture of wood and of products of wood and cork, except furniture; manufacture of articles of straw and plaiting materials	
21	การผลิตกระดาษและผลิตภัณฑ์กระดาษ	6	100	6	100	-	-	-	-	-	-	-	Manufacture of paper and paper products	
22	การพิมพ์	16	100	16	100	-	-	-	-	-	-	-	Publishing, printing and reproduction of recorded media	
24	การผลิตเคมีภัณฑ์และผลิตภัณฑ์	40	100	40	100	-	-	-	-	-	-	-	Manufacture of chemicals and chemical products	
25	การผลิตพลาสติกและพลาสติก	2	100	2	100	-	-	-	-	-	-	-	Manufacture of rubber and plastics products	
26	การผลิตสิ่งทอจากแร่ใยหิน	134	100	134	100	-	-	-	-	-	-	-	Manufacture of other non-metallic mineral products	
28	การผลิตเครื่องจักรกล	254	100	254	100	-	-	-	-	-	-	-	Manufacture of fabricated metal products, except machinery and equipment	
29	การผลิตเครื่องจักรกล	10	100	10	100	-	-	-	-	-	-	-	Manufacture of machinery and equipment n.e.c.	
31	การผลิตเครื่องจักรกลไฟฟ้า	1	100	1	100	-	-	-	-	-	-	-	Manufacture of electrical machinery and apparatus n.e.c.	
32	การผลิตอุปกรณ์สื่อสาร	2	100	2	100	-	-	-	-	-	-	-	Manufacture of radio, television and communication equipment and apparatus	
33	การผลิตอุปกรณ์การวัด	3	100	3	100	-	-	-	-	-	-	-	Manufacture of medical, precision and optical instruments, watches and clocks	
34	การผลิตยานยนต์	1	100	1	100	-	-	-	-	-	-	-	Manufacture of motor vehicles, trailers and semi-trailers	
35	การผลิตเครื่องจักรกล	4	100	4	100	-	-	-	-	-	-	-	Manufacture of other transport equipment	
36	การผลิตเฟอร์นิเจอร์	302	100	302	100	-	-	-	-	-	-	-	Manufacture of furniture; manufacturing n.e.c.	

ที่มา : สำนักข้อมูลทางทะเบียนพาณิชย์ กรมการทะเบียนพาณิชย์ กระทรวงพาณิชย์

Source : The 2007 Industrial Census, Phayao Province, National Statistical Office, Ministry of Information and Communication Technology

ตาราง 7.1 จำนวนและร้อยละของสถานประกอบการอุตสาหกรรมผลิตที่ต่างประเทศร่วมลงทุน จำนวนตามประเภทการลงทุนหรือถือหุ้นมากที่สุดเป็นอันดับสอง และหมวดอุตสาหกรรม

TABLE 7.1 NUMBER AND PERCENTAGE OF MANUFACTURING ESTABLISHMENTS WITH FOREIGN INVESTMENT BY THE SECOND COUNTRY WITH HIGHEST SHARE HOLDING AND DIVISION OF INDUSTRY

รหัส Code	หมวดอุตสาหกรรม Sector	จำนวนสถานประกอบการ Number of establishments		ไม่มีการลงทุนจาก ต่างประเทศ No foreign investment		มีการลงทุนจาก ต่างประเทศ With foreign investment		ประเทศร่วมลงทุนหรือถือหุ้นมากที่สุดเป็นอันดับสอง The second country with highest share holding		Division of Industry		
		จำนวน Number	ร้อยละ %	จำนวน Number	ร้อยละ %	จำนวน Number	ร้อยละ %	ญี่ปุ่น Japan			Other countries	
								จำนวน Number	ร้อยละ %			จำนวน Number
	รวม	4,417	100	4,414	99.93	3	0.07	-	-	3	100	Total
15	การผลิตเครื่องจักรอาหารและเครื่องดื่ม	1,521	100	1,520	99.93	1	0.07	-	-	1	100	Manufacture of food products and beverages
16	การผลิตสิ่งทอ	28	100	28	100	-	-	-	-	-	-	Manufacture of tobacco products
17	การผลิตสิ่งทอ	380	100	380	100	-	-	-	-	-	-	Manufacture of textiles
18	การผลิตเครื่องแต่งกาย รวมทั้งการตกแต่งและย้อมสีขนสัตว์	696	100	695	99.86	1	0.14	-	-	1	100	Manufacture of wearing apparel; dressing and dyeing of fur
19	การซ่อมและตกแต่งรถยนต์ รวมทั้งการผลิตและเป็นตัวแทน	11	100	10	90.91	1	9.09	-	-	1	100	Tanning and dressing of leather; manufacture of luggage, handbags, saddlery, harness and footwear
20	การผลิตไม้และผลิตภัณฑ์จากไม้และไม้ก๊อก ยกเว้น เฟอร์นิเจอร์	1,006	100	1,006	100	-	-	-	-	-	-	Manufacture of wood and of products of wood and cork, except furniture; manufacture of articles of straw and plaiting materials
21	การผลิตกระดาษและผลิตภัณฑ์กระดาษ	6	100	6	100	-	-	-	-	-	-	Manufacture of paper and paper products
22	การพิมพ์โฆษณา การพิมพ์ และการทำสำเนาอื่นที่	16	100	16	100	-	-	-	-	-	-	Publishing, printing and reproduction of recorded media
24	การผลิตเคมีภัณฑ์และผลิตภัณฑ์	40	100	40	100	-	-	-	-	-	-	Manufacture of chemicals and chemical products
25	การผลิตผลิตภัณฑ์ยางและพลาสติก	2	100	2	100	-	-	-	-	-	-	Manufacture of rubber and plastics products
26	การผลิตผลิตภัณฑ์จากแร่โลหะ	134	100	134	100	-	-	-	-	-	-	Manufacture of other non-metallic mineral products
28	การผลิตผลิตภัณฑ์ที่มาจากโลหะประติรูป ยกเว้นเครื่องจักรและอุปกรณ์	254	100	254	100	-	-	-	-	-	-	Manufacture of fabricated metal products, except machinery and equipment
29	การผลิตเครื่องจักรและอุปกรณ์ ซึ่งมีได้แก่ประเภทอื่นที่	10	100	10	100	-	-	-	-	-	-	Manufacture of machinery and equipment n.e.c.
31	การผลิตเครื่องจักรและเครื่องอุปโภคไฟฟ้า ซึ่งมีได้แก่ประเภทอื่นที่	1	100	1	100	-	-	-	-	-	-	Manufacture of electrical machinery and apparatus n.e.c.
32	การผลิตอุปกรณ์และเครื่องอุปโภควิทยุ โทรทัศน์ และการศึกษา	2	100	2	100	-	-	-	-	-	-	Manufacture of radio, television and communication equipment and apparatus
33	การผลิตอุปกรณ์ที่ใช้ในทางการแพทย์ การวัดความถี่ และอุปกรณ์ที่ใช้ในทางพันธุศาสตร์ นาฬิกา	3	100	3	100	-	-	-	-	-	-	Manufacture of medical, precision and optical instruments, watches and clocks
34	การผลิตยานยนต์ รถพลังงานเครื่องยนต์ต่าง	1	100	1	100	-	-	-	-	-	-	Manufacture of motor vehicles, trailers and semi-trailers
35	การผลิตเครื่องอุปโภคยานยนต์อื่น	4	100	4	100	-	-	-	-	-	-	Manufacture of other transport equipment
36	การผลิตเฟอร์นิเจอร์ รวมทั้งการผลิตซึ่งมีได้แก่ประเภทอื่นที่	302	100	302	100	-	-	-	-	-	-	Manufacture of furniture; manufacturing n.e.c.

ที่มา : สำนักข้อมูลสารสนเทศ พ.ศ.2550 จังหวัด เพชรบูรณ์ สำนักงานสถิติแห่งชาติ กระทรวงเทคโนโลยีสารสนเทศและการสื่อสาร

Source : The 2007 Industrial Census, Phayao Province, National Statistical Office, Ministry of Information and Communication Technology

ตาราง 7.2 จำนวนและร้อยละของสถานประกอบการอุตสาหกรรมผลิตที่ต่างประเทศร่วมลงทุน จำนวนสถานประกอบการผลิตที่ต่างประเทศหรือถือหุ้นมากที่สุดเป็นอันดับสาม และหมวดอุตสาหกรรม

TABLE 7.2 NUMBER AND PERCENTAGE OF MANUFACTURING ESTABLISHMENTS WITH FOREIGN INVESTMENT BY THE THIRD COUNTRY WITH HIGHEST SHARE HOLDING AND DIVISION OF INDUSTRY

รหัส Code	หมวดอุตสาหกรรม	จำนวนสถานประกอบการ		ไม่มีการลงทุนจาก		มีการลงทุนจาก		ประเทศร่วมลงทุนหรือถือหุ้นมากที่สุดเป็นอันดับสาม		ประเทศอื่น ๆ		Division of Industry	
		Number of establishments		ต่างประเทศ		ต่างประเทศ		ญี่ปุ่น		สหรัฐอเมริกา			
		จำนวน	ร้อยละ	จำนวน	ร้อยละ	จำนวน	ร้อยละ	จำนวน	ร้อยละ	จำนวน	ร้อยละ		
		4,417	100	4,414	99.93	3	0.07	-	-	-	3	100	Total
15	การผลิตเครื่องดื่มอาหารและเครื่องดื่ม	1,521	100	1,520	99.93	1	0.07	-	-	-	1	100	Manufacture of food products and beverages
16	การผลิตสิ่งทอ	28	100	28	100	-	-	-	-	-	-	-	Manufacture of tobacco products
17	การผลิตสิ่งทอ	380	100	380	100	-	-	-	-	-	-	-	Manufacture of textiles
18	การผลิตเครื่องแต่งกาย รวมทั้งการตกแต่งและย้อมสีเนื้อสัตว์	696	100	695	99.86	1	0.14	-	-	-	1	100	Manufacture of wearing apparel; dressing and dyeing of fur
19	การผลิตเครื่องใช้ต่าง ๆ รวมทั้งการผลิตกระเป๋าเดินทาง กระเป๋าถือ อานม้า เครื่องเขียน และของทำ	11	100	10	90.91	1	9.09	-	-	-	1	100	Tanning and dressing of leather; harness and footwear handbags, saddlery, harness and footwear
20	การผลิตไม้และผลิตภัณฑ์จากไม้และไม้ก๊อก ยกเว้น เฟอร์นิเจอร์ รวมทั้งการผลิตสิ่งของที่ทำจากพลาสติกและวัสดุพลาสติก	1,006	100	1,006	100	-	-	-	-	-	-	-	Manufacture of wood and of products of wood and cork, except furniture; manufacture of articles of straw and plaiting materials
21	การผลิตกระดาษและผลิตภัณฑ์กระดาษ	6	100	6	100	-	-	-	-	-	-	-	Manufacture of paper and paper products
22	การผลิตหมึกพิมพ์ และกระดาษทำสำเนาอื่น ๆ	16	100	16	100	-	-	-	-	-	-	-	Publishing, printing and reproduction of recorded media
24	การผลิตเคมีภัณฑ์และผลิตภัณฑ์	40	100	40	100	-	-	-	-	-	-	-	Manufacture of chemicals and chemical products
25	การผลิตผลิตภัณฑ์ยางและพลาสติก	2	100	2	100	-	-	-	-	-	-	-	Manufacture of rubber and plastics products
26	การผลิตผลิตภัณฑ์จากแร่โลหะ	134	100	134	100	-	-	-	-	-	-	-	Manufacture of other non-metallic mineral products
28	การผลิตเครื่องใช้ที่มาจากโลหะหรือเหล็ก ยกเว้นเครื่องจักรและอุปกรณ์	254	100	254	100	-	-	-	-	-	-	-	Manufacture of fabricated metal products, except machinery and equipment
29	การผลิตเครื่องจักรและอุปกรณ์ ซึ่งมีได้แก่ เครื่องใช้ไฟฟ้า	10	100	10	100	-	-	-	-	-	-	-	Manufacture of machinery and equipment n.e.c.
31	การผลิตเครื่องจักรและเครื่องใช้ไฟฟ้า ซึ่งมีได้แก่ เครื่องใช้ไฟฟ้า	1	100	1	100	-	-	-	-	-	-	-	Manufacture of electrical machinery and apparatus n.e.c.
32	การผลิตอุปกรณ์และเครื่องมือวิทยาศาสตร์ โทรทัศน์ และอุปกรณ์สื่อสาร	2	100	2	100	-	-	-	-	-	-	-	Manufacture of radio, television and communication equipment and apparatus
33	การผลิตอุปกรณ์ที่ใช้ในทางการแพทย์ การวัดความถี่ และอุปกรณ์ที่ใช้ในงานทัศนศาสตร์ นาฬิกา	3	100	3	100	-	-	-	-	-	-	-	Manufacture of medical, precision and optical instruments, watches and clocks
34	การผลิตยานยนต์ รถบรรทุกและรถจักรยานยนต์	1	100	1	100	-	-	-	-	-	-	-	Manufacture of motor vehicles, trailers and semi-trailers
35	การผลิตเครื่องอุปโภคบริโภคอื่น ๆ	4	100	4	100	-	-	-	-	-	-	-	Manufacture of other transport equipment
36	การผลิตเฟอร์นิเจอร์ รวมทั้งการผลิตสิ่งมีค่าอื่น ๆ	302	100	302	100	-	-	-	-	-	-	-	Manufacture of furniture; manufacturing n.e.c.

ที่มา : สำนักข้อมูลสารสนเทศ พ.ศ.2550 จังหวัด พะเยา สำนักงานสถิติแห่งชาติ กระทรวงเทคโนโลยีสารสนเทศและการสื่อสาร

Source : The 2007 Industrial Census, Phayao Province, National Statistical Office, Ministry of Information and Communication Technology

ตาราง 8 จำนวนและร้อยละของสถานประกอบการอุตสาหกรรมผลิต จำนวนตามการส่งเสริมการลงทุน จากสำนักงานคณะกรรมการส่งเสริมการลงทุน และหมวดอุตสาหกรรม
 TABLE 8 NUMBER AND PERCENTAGE OF MANUFACTURING ESTABLISHMENTS BY INVESTMENT PROMOTION FROM BOARD OF INVESTMENT (BOI) AND DIVISION OF INDUSTRY

รหัส Code	หมวดอุตสาหกรรม	จำนวนสถานประกอบการ				การส่งเสริมการลงทุนจากสำนักงานคณะกรรมการส่งเสริมการลงทุน				Division of Industry
		Number of establishments		Investment promotion from board of investment (BOI)		ไม่มี (No)		มี (Yes)		
		จำนวน Number	ร้อยละ %	จำนวน Number	ร้อยละ %	จำนวน Number	ร้อยละ %	จำนวน Number	ร้อยละ %	
	รวม	4,417	100	4,412	99.89	5	0.11	Total		
15	การผลิตผลิตภัณฑ์อาหารและเครื่องดื่ม	1,521	100	1,518	99.8	3	0.2	Manufacture of food products and beverages		
16	การผลิตผลิตภัณฑ์ยาสูบ	28	100	28	100	-	-	Manufacture of tobacco products		
17	การผลิตสิ่งทอ	380	100	380	100	-	-	Manufacture of textiles		
18	การผลิตเครื่องแต่งกาย รวมทั้งการตกแต่งและซ่อมสินค้า	696	100	696	100	-	-	Manufacture of wearing apparel; dressing and dyeing of fur		
19	การฟอกและตกแต่งหนังฟอก รวมทั้งการผลิตกระเป๋าเดินทาง กระเป๋าถือ อานม้า เครื่องที่ขนาคลา และรองเท้า	11	100	10	90.91	1	9.09	Tanning and dressing of leather; manufacture of luggage, handbags, saddlery, harness and footwear		
20	การผลิตไม้และผลิตภัณฑ์จากไม้และไม้ก๊อก ยกเว้น เฟอร์นิเจอร์ รวมทั้งการผลิตสิ่งของที่ทำจากฟางและวัสดุจากสานอื่นๆ	1,006	100	1,006	100	-	-	Manufacture of wood and of products of wood and cork, except furniture; manufacture of articles of straw and plaiting materials		
21	การผลิตกระดาษและผลิตภัณฑ์กระดาษ	6	100	6	100	-	-	Manufacture of paper and paper products		
22	การพิมพ์โฆษณา การพิมพ์ และการทำสำเนาอื่นบันทึก	16	100	16	100	-	-	Publishing, printing and reproduction of recorded media		
24	การผลิตเคมีภัณฑ์และผลิตภัณฑ์เคมี	40	100	40	100	-	-	Manufacture of chemicals and chemical products		
25	การผลิตผลิตภัณฑ์ยางและพลาสติก	2	100	2	100	-	-	Manufacture of rubber and plastics products		
26	การผลิตผลิตภัณฑ์จากแร่โลหะ	134	100	134	100	-	-	Manufacture of other non-metallic mineral products		
28	การผลิตผลิตภัณฑ์ที่ทำจากโลหะประดิษฐ์ ยกเว้นเครื่องจักรและอุปกรณ์	254	100	254	100	-	-	Manufacture of fabricated metal products, except machinery and equipment		
29	การผลิตเครื่องจักรและอุปกรณ์ ซึ่งมีได้จัดประเภทไว้ในที่อื่น	10	100	10	100	-	-	Manufacture of machinery and equipment n.e.c.		
31	การผลิตเครื่องจักรและเครื่องอุปกรณ์ไฟฟ้า ซึ่งมีได้จัดประเภทไว้ในที่อื่น	1	100	1	100	-	-	Manufacture of electrical machinery and apparatus n.e.c.		
32	การผลิตอุปกรณ์และเครื่องอุปกรณ์วิทยุ โทรทัศน์ และการสื่อสาร	2	100	2	100	-	-	Manufacture of radio, television and communication equipment and apparatus		
33	การผลิตอุปกรณ์ที่ใช้ในทางการแพทย์ การวัดความถี่ และอุปกรณ์ที่ใช้ในทางทัศนศาสตร์ นาฬิกา	3	100	3	100	-	-	Manufacture of medical, precision and optical instruments, watches and clocks		
34	การผลิตยานยนต์ รถพ่วงและรถกึ่งรถพ่วง	1	100	1	100	-	-	Manufacture of motor vehicles, trailers and semi-trailers		
35	การผลิตเครื่องอุปกรณ์ขนส่งอื่นๆ	4	100	4	100	-	-	Manufacture of other transport equipment		
36	การผลิตเฟอร์นิเจอร์ รวมทั้งการผลิตซึ่งมิได้จัดประเภทไว้ในที่อื่น	302	100	301	99.67	1	0.33	Manufacture of furniture; manufacturing n.e.c.		

ที่มา : สำนักงานอุตสาหกรรม พ.ศ.2550 จังหวัด เพชรบูรณ์ สำนักงานสถิติแห่งชาติ กระทรวงเทคโนโลยีสารสนเทศและการสื่อสาร
 Source : The 2007 Industrial Census, Phayao Province, National Statistical Office, Ministry of Information and Communication Technology

ตาราง 9 มูลค่าการส่งออก, จำนวนและร้อยละของสถานประกอบการที่ส่งออกสินค้า, จำนวนและร้อยละของมูลค่าการส่งออกโดยประเภทอุตสาหกรรม และโดยอุตสาหกรรม

TABLE 9 VALUE OF EXPORT, NUMBER AND PERCENTAGE OF MANUFACTURING ESTABLISHMENTS BY PERCENTAGE OF EXPORT AND DIVISION OF INDUSTRY

รหัส Code	ประเภทอุตสาหกรรม Division of Industry	จำนวนสถานประกอบการ Number of establishments		ไม่มีการส่งออก No export		Total		ร้อยละการส่งออก Percentage of Export										มูลค่าการส่งออก Value of export									
		จำนวน Number	ร้อยละ %	จำนวน Number	ร้อยละ %	< 10		10-19		20-29		30-39		40-49		50-59		60-69		70-79		80-89		90-99		100	
						Number	%	Number	%	Number	%	Number	%	Number	%	Number	%	Number	%	Number	%	Number	%	Number	%		
		4,417	100	4,412	99.89	5	0.11	-	-	-	-	-	-	-	-	-	-	-	-	-	-	-	-	-	-	742,066,535	
15	การผลิตเครื่องดื่มและเครื่องดื่ม	1,521	100	1,518	99.8	3	0.2	-	-	-	-	-	-	-	-	-	-	-	-	-	-	-	-	-	-	D	
16	การผลิตยาสูบ	28	100	28	100	-	-	-	-	-	-	-	-	-	-	-	-	-	-	-	-	-	-	-	-	-	-
17	การผลิตสิ่งทอ	380	100	380	100	-	-	-	-	-	-	-	-	-	-	-	-	-	-	-	-	-	-	-	-	-	-
18	การผลิตสิ่งทอรวมเส้นใยสังเคราะห์	696	100	696	100	-	-	-	-	-	-	-	-	-	-	-	-	-	-	-	-	-	-	-	-	-	-
19	การผลิตเครื่องหนังและเครื่องหนังเทียม	11	100	10	90.91	1	9.09	-	-	-	-	-	-	-	-	-	-	-	-	-	-	-	-	-	-	-	-
20	การผลิตเครื่องหนังและเครื่องหนังเทียม	1,006	100	1,006	100	-	-	-	-	-	-	-	-	-	-	-	-	-	-	-	-	-	-	-	-	-	-
21	การผลิตกระดาษและผลิตภัณฑ์กระดาษ	6	100	6	100	-	-	-	-	-	-	-	-	-	-	-	-	-	-	-	-	-	-	-	-	-	-
22	การผลิตกระดาษและผลิตภัณฑ์กระดาษ	16	100	16	100	-	-	-	-	-	-	-	-	-	-	-	-	-	-	-	-	-	-	-	-	-	-
24	การผลิตพลาสติกและผลิตภัณฑ์พลาสติก	40	100	40	100	-	-	-	-	-	-	-	-	-	-	-	-	-	-	-	-	-	-	-	-	-	-
25	การผลิตพลาสติกและผลิตภัณฑ์พลาสติก	2	100	2	100	-	-	-	-	-	-	-	-	-	-	-	-	-	-	-	-	-	-	-	-	-	-
26	การผลิตผลิตภัณฑ์พลาสติก	134	100	134	100	-	-	-	-	-	-	-	-	-	-	-	-	-	-	-	-	-	-	-	-	-	-
28	การผลิตผลิตภัณฑ์พลาสติกและผลิตภัณฑ์พลาสติก	254	100	254	100	-	-	-	-	-	-	-	-	-	-	-	-	-	-	-	-	-	-	-	-	-	-
29	การผลิตสิ่งทอและสิ่งทอเทียม	10	100	10	100	-	-	-	-	-	-	-	-	-	-	-	-	-	-	-	-	-	-	-	-	-	-
31	การผลิตสิ่งทอและสิ่งทอเทียม	1	100	1	100	-	-	-	-	-	-	-	-	-	-	-	-	-	-	-	-	-	-	-	-	-	-
32	การผลิตพลาสติกและผลิตภัณฑ์พลาสติก	2	100	2	100	-	-	-	-	-	-	-	-	-	-	-	-	-	-	-	-	-	-	-	-	-	-
33	การผลิตพลาสติกและผลิตภัณฑ์พลาสติก	3	100	3	100	-	-	-	-	-	-	-	-	-	-	-	-	-	-	-	-	-	-	-	-	-	-
34	การผลิตยานยนต์ส่วนบุคคลและรถจักรยานยนต์	1	100	1	100	-	-	-	-	-	-	-	-	-	-	-	-	-	-	-	-	-	-	-	-	-	-
35	การผลิตสิ่งทอและสิ่งทอเทียม	4	100	4	100	-	-	-	-	-	-	-	-	-	-	-	-	-	-	-	-	-	-	-	-	-	-
36	การผลิตพลาสติกและผลิตภัณฑ์พลาสติก	302	100	301	99.67	1	0.33	-	-	-	-	-	-	-	-	-	-	-	-	-	-	-	-	-	-	-	-

ที่มา : ฝ่ายปฏิบัติการระบบข้อมูลสารสนเทศ สำนักงานสถิติแห่งชาติ
Source : The 2007 Industrial Census, Division of Information and Communication Technology

ตาราง 10 จำนวนและร้อยละของสถานประกอบการอุตสาหกรรมผลิต อัญมณีและเครื่องประดับที่ทำขึ้น และหมวดอุตสาหกรรม

TABLE 10 NUMBER AND PERCENTAGE OF MANUFACTURING ESTABLISHMENTS BY EXPORTED COUNTRY OF PRODUCT AND DIVISION OF INDUSTRY

รหัส Code	หมวดอุตสาหกรรม	จำนวนสถานประกอบการ		ไม่มีการส่งออก		มีการส่งออก		ประเทศที่ส่งออก				Division of Industry		
		Number of establishments		No export		Export		ญี่ปุ่น		สหรัฐอเมริกา			ประเทศในยุโรป	
		จำนวน Number	ร้อยละ %	จำนวน Number	ร้อยละ %	จำนวน Number	ร้อยละ %	จำนวน Number	ร้อยละ %	จำนวน Number	ร้อยละ %		จำนวน Number	ร้อยละ %
	รวม	4,417	100	4,412	99.89	5	0.11	3	60	1	20	1	20	Total
15	การผลิตเครื่องสำอางและเครื่องสำอาง	1,521	100	1,518	99.8	3	0.2	2	66.67	-	-	1	33.33	Manufacture of food products and beverages
16	การผลิตเครื่องสำอาง	28	100	28	100	-	-	-	-	-	-	-	-	Manufacture of tobacco products
17	การผลิตสิ่งทอ	380	100	380	100	-	-	-	-	-	-	-	-	Manufacture of textiles
18	การผลิตเครื่องหนัง	696	100	696	100	-	-	-	-	-	-	-	-	Manufacture of wearing apparel; dressing and dyeing of fur
19	การฟอกและตกแต่งหนัง	11	100	10	90.91	1	9.09	1	100	-	-	-	-	Tanning and dressing of leather; manufacture of luggage, handbags, saddlery, harness and footwear
20	การผลิตไม้และผลิตภัณฑ์จากไม้	1,006	100	1,006	100	-	-	-	-	-	-	-	-	Manufacture of wood and of products of wood and cork, except furniture; manufacture of articles of straw and plaiting materials
21	การผลิตกระดาษและผลิตภัณฑ์กระดาษ	6	100	6	100	-	-	-	-	-	-	-	-	Manufacture of paper and paper products
22	การผลิตพิมพ์	16	100	16	100	-	-	-	-	-	-	-	-	Publishing, printing and reproduction of recorded media
24	การผลิตเคมีภัณฑ์และผลิตภัณฑ์เคมี	40	100	40	100	-	-	-	-	-	-	-	-	Manufacture of chemicals and chemical products
25	การผลิตเครื่องสำอางและพลาสติก	2	100	2	100	-	-	-	-	-	-	-	-	Manufacture of rubber and plastics products
26	การผลิตเครื่องสำอางและโลหะ	134	100	134	100	-	-	-	-	-	-	-	-	Manufacture of other non-metallic mineral products
28	การผลิตเครื่องจักรกล	254	100	254	100	-	-	-	-	-	-	-	-	Manufacture of fabricated metal products, except machinery and equipment
29	การผลิตเครื่องจักรและอุปกรณ์	10	100	10	100	-	-	-	-	-	-	-	-	Manufacture of machinery and equipment n.e.c.
31	การผลิตเครื่องจักรและเครื่องมือไฟฟ้า	1	100	1	100	-	-	-	-	-	-	-	-	Manufacture of electrical machinery and apparatus n.e.c.
32	การผลิตอุปกรณ์และเครื่องมือวัด	2	100	2	100	-	-	-	-	-	-	-	-	Manufacture of radio, television and communication equipment and apparatus
33	การผลิตอุปกรณ์ที่ใช้ในทางการแพทย์	3	100	3	100	-	-	-	-	-	-	-	-	Manufacture of medical, precision and optical instruments, watches and clocks
34	การผลิตยานยนต์	1	100	1	100	-	-	-	-	-	-	-	-	Manufacture of motor vehicles, trailers and semi-trailers
35	การผลิตเครื่องอุปโภคบริโภค	4	100	4	100	-	-	-	-	-	-	-	-	Manufacture of other transport equipment
36	การผลิตเฟอร์นิเจอร์	302	100	301	99.67	1	0.33	-	-	1	100	-	-	Manufacture of furniture; manufacturing n.e.c.

ที่มา : สำนักอุตสาหกรรม พ.ศ.2550 จังหวัด เพชร

Source : The 2007 Industrial Census, Phayao Province, National Statistical Office, Ministry of Information and Communication Technology

ตาราง 11 มูลค่าการใช้วัตถุดิบหรือประกอบการผลิตสินค้าประเภท จำนวนและร้อยละของสถานประกอบการการผลิต จำนวนตามการใช้วัตถุดิบ และแหล่งอุตสาหกรรม

TABLE 11 VALUE OF IMPORTED MATERIALS AND COMPONENTS, NUMBER AND PERCENTAGE OF MANUFACTURING ESTABLISHMENTS BY USE OF IMPORTED MATERIALS AND DIVISION OF INDUSTRY

รหัส Code	จำนวน establishments	ไม่มีการใช้ No use		ร้อยละของวัตถุดิบหรือประกอบผลิตที่นำเข้าจากต่างประเทศ										มูลค่าการใช้ วัตถุดิบ Value of imported materials and components	Division of Industry																	
		ทั้งหมด Total		< 10		10 - 19		20 - 29		30 - 39		40 - 49				50 - 59		60 - 69		70 - 79		80 - 89		90 - 99		100						
		จำนวน Number	ร้อยละ %	จำนวน Number	ร้อยละ %	จำนวน Number	ร้อยละ %	จำนวน Number	ร้อยละ %	จำนวน Number	ร้อยละ %	จำนวน Number	ร้อยละ %			จำนวน Number	ร้อยละ %	จำนวน Number	ร้อยละ %	จำนวน Number	ร้อยละ %	จำนวน Number	ร้อยละ %	จำนวน Number	ร้อยละ %	จำนวน Number	ร้อยละ %					
		4,417	100	4,388	99.35	29	0.65	-	-	1	3.48	3	9.29	5	16.03	-	-	-	-	3	11.15	-	-	8	27.18	-	-	9	32.86	82,535,776		
15	การผลิตสินค้าอาหารและเครื่องดื่ม	1,521	100	1,520	99.93	1	0.07	-	-	1	100	-	-	-	-	-	-	-	-	-	-	-	-	-	-	-	-	-	-	-	D	Manufacture of food products and beverages
16	การผลิตสิ่งทอ	28	100	28	100	-	-	-	-	-	-	-	-	-	-	-	-	-	-	-	-	-	-	-	-	-	-	-	-	-	-	Manufacture of tobacco products
17	การผลิตสิ่งทอ	380	100	370	97.26	10	2.74	-	-	-	-	3	25	-	-	-	-	-	-	-	-	-	8	75	-	-	-	-	-	3,822,000	Manufacture of textiles	
18	การผลิตเครื่องนุ่งห่ม	666	100	681	97.8	15	2.2	-	-	-	-	3	17.43	-	-	-	-	-	-	-	-	-	-	-	-	-	9	61.64	4,496,776	Manufacture of wearing apparel, dressing and dyeing of fur		
19	การผลิตเครื่องนุ่งห่ม	11	100	10	90.91	1	9.09	-	-	-	-	-	-	-	-	-	-	-	-	-	-	-	-	-	-	-	-	-	-	D	Tanning and dressing of leather; manufacture of luggage, handbags, saddlery, harness and footwear	
20	การผลิตไม้และผลิตภัณฑ์ไม้	1,006	100	1,006	100	-	-	-	-	-	-	-	-	-	-	-	-	-	-	-	-	-	-	-	-	-	-	-	-	-	Manufacture of wood and of products of wood and cork, except furniture; manufacture of articles of straw and plaiting materials	
21	การผลิตกระดาษและผลิตภัณฑ์กระดาษ	6	100	6	100	-	-	-	-	-	-	-	-	-	-	-	-	-	-	-	-	-	-	-	-	-	-	-	-	-	Manufacture of paper and paper products	
22	การผลิตสิ่งพิมพ์	16	100	16	100	-	-	-	-	-	-	-	-	-	-	-	-	-	-	-	-	-	-	-	-	-	-	-	-	-	Printing, publishing and reproduction of recorded media	
24	การผลิตเคมีภัณฑ์และผลิตภัณฑ์	40	100	40	100	-	-	-	-	-	-	-	-	-	-	-	-	-	-	-	-	-	-	-	-	-	-	-	-	-	Manufacture of chemicals and chemical products	
25	การผลิตผลิตภัณฑ์พลาสติก	2	100	2	100	-	-	-	-	-	-	-	-	-	-	-	-	-	-	-	-	-	-	-	-	-	-	-	-	-	Manufacture of rubber and plastics products	
26	การผลิตผลิตภัณฑ์แก้ว	134	100	134	100	-	-	-	-	-	-	-	-	-	-	-	-	-	-	-	-	-	-	-	-	-	-	-	-	-	Manufacture of other non-metallic mineral products	
28	การผลิตสิ่งทอ	254	100	254	100	-	-	-	-	-	-	-	-	-	-	-	-	-	-	-	-	-	-	-	-	-	-	-	-	-	Manufacture of fabricated metal products, except machinery and equipment	
29	การผลิตเครื่องจักรกล	10	100	10	100	-	-	-	-	-	-	-	-	-	-	-	-	-	-	-	-	-	-	-	-	-	-	-	-	-	Manufacture of machinery and equipment n.e.c.	
31	การผลิตเครื่องจักรกล	1	100	1	100	-	-	-	-	-	-	-	-	-	-	-	-	-	-	-	-	-	-	-	-	-	-	-	-	-	Manufacture of electrical machinery and apparatus n.e.c.	
32	การผลิตอุปกรณ์อิเล็กทรอนิกส์	2	100	2	100	-	-	-	-	-	-	-	-	-	-	-	-	-	-	-	-	-	-	-	-	-	-	-	-	-	Manufacture of radio, television and communication equipment and apparatus	
33	การผลิตอุปกรณ์ที่ใช้ในทางการแพทย์	3	100	3	100	-	-	-	-	-	-	-	-	-	-	-	-	-	-	-	-	-	-	-	-	-	-	-	-	-	Manufacture of medical, precision and optical instruments, watches and clocks	
34	การผลิตยานยนต์	1	100	1	100	-	-	-	-	-	-	-	-	-	-	-	-	-	-	-	-	-	-	-	-	-	-	-	-	-	Manufacture of motor vehicles, trailers and semi-trailers	
35	การผลิตเครื่องอุปโภคบริโภค	4	100	4	100	-	-	-	-	-	-	-	-	-	-	-	-	-	-	-	-	-	-	-	-	-	-	-	-	-	Manufacture of other transport equipment	
36	การผลิตเฟอร์นิเจอร์	302	100	301	99.67	1	0.33	-	-	-	-	-	-	-	-	-	-	-	-	-	-	-	-	-	-	-	-	-	-	-	Manufacture of furniture; manufacturing n.e.c.	

ที่มา : สำนักงานสถิติแห่งชาติ กระทรวงเทคโนโลยีสารสนเทศและการสื่อสาร

Source : The 2007 Industrial Census, Phayao Province, National Statistical Office, Ministry of Information and Communication Technology

ตาราง 12 จำนวนและร้อยละของสถานประกอบการอุตสาหกรรมผลิต จำนวนสถานประกอบการใช้กำลังการผลิตที่ 2549 และขนาดอุตสาหกรรม

TABLE 12 NUMBER AND PERCENTAGE OF MANUFACTURING ESTABLISHMENTS BY PERCENTAGE OF CAPACITY UTILIZATION IN 2006 AND DIVISION OF INDUSTRY

รหัส Code	จำนวน Number	ร้อยละ %	จำนวนสถานประกอบการ Number of establishments											เฉลี่ยต่อ โรง Average per establishment	Division of industry										
			<10	10-19	20-29	30-39	40-49	50-59	60-69	70-79	80-89	90-99	≥100												
	4,417	100	-	-	1.6	0.36	91	2.06	140	3.16	282	6.38	992	22.46	1,037	23.48	1,148	26	194	4.38	518	11.72	72.02	Total	
15	1,221	100	-	-	1	0.07	44	2.87	47	3.09	42	2.77	234	15.41	447	29.36	394	25.89	103	6.79	209	13.75	74.33	Manufacture of food products and beverages	
16	28	100	-	-	-	-	-	-	3	10.71	-	-	3	10.71	9	32.14	10	35.71	1	3.57	2	7.14	72.68	Manufacture of tobacco products	
17	380	100	-	-	3	0.79	2	0.53	21	5.63	17	4.54	112	29.4	82	21.51	90	23.74	15	3.89	38	9.96	70.47	Manufacture of textiles	
18	696	100	-	-	9	1.35	30	4.29	1	0.14	69	9.93	163	23.4	143	20.59	219	31.49	49	7.06	12	1.73	68.53	Manufacture of wearing apparel, dressing and dyeing of fur	
19	11	100	-	-	-	-	-	-	2	18.18	1	9.09	1	9.09	1	9.09	-	2	18.18	-	5	45.45	77.73	Tanning and dressing of leather; manufacture of luggage, handbags, saddlery, harness and footwear	
20	1,006	100	-	-	-	-	-	-	31	3.05	94	9.35	314	31.19	208	20.68	210	20.89	3	0.3	146	14.54	71.42	Manufacture of wood and of products of wood and cork, except furniture; manufacture of articles of straw and plaiting materials	
21	6	100	-	-	-	-	-	-	-	-	-	-	4	66.67	1	16.67	-	1	16.67	-	-	-	66.67	Manufacture of paper and paper products	
22	16	100	-	-	-	-	1	8.33	-	-	-	1	8.33	5	31.25	1	8.33	4	25	3	18.75	77.6	Publishing, printing and reproduction of recorded media		
24	40	100	-	-	-	-	-	3	7.5	5	12.5	10	25	5	12.5	10	25	4	10	3	7.5	69.88	Manufacture of chemicals and chemical products		
25	2	100	-	-	-	-	-	-	-	-	-	-	-	2	100	-	-	-	-	-	-	-	70	Manufacture of rubber and plastics products	
26	134	100	-	-	-	-	-	-	-	-	-	20	14.88	18	13.76	36	26.78	43	32.3	3	2.54	13	10.05	72.63	Manufacture of other non-metallic mineral products
28	254	100	-	-	-	-	4	1.65	14	5.34	18	7.04	72	28.3	55	21.72	62	24.41	3	1.03	27	10.51	70.11	Manufacture of fabricated metal products, except machinery and equipment	
29	10	100	-	-	-	-	-	-	-	-	-	3	25	-	8	75	-	8	75	-	-	-	75	Manufacture of machinery and equipment n.e.c.	
31	1	100	-	-	-	-	-	-	-	-	-	-	-	-	-	-	-	1	100	-	-	-	80	Manufacture of electrical machinery and apparatus n.e.c.	
32	2	100	-	-	-	-	1	50	-	-	-	-	-	-	1	50	-	-	-	-	-	-	50	Manufacture of radio, television and communication equipment and apparatus	
33	3	100	-	-	-	-	-	-	-	-	-	-	3	100	-	-	-	-	-	-	-	-	60	Manufacture of medical, precision and optical instruments, watches and clocks	
34	1	100	-	-	-	-	-	-	-	-	-	-	-	-	-	-	-	1	100	-	-	-	80	Manufacture of motor vehicles, trailers and semi-trailers	
35	4	100	-	-	-	-	-	-	-	-	-	-	-	-	1	25	3	75	-	-	-	-	77.5	Manufacture of other transport equipment	
36	302	100	-	-	3	0.85	9	2.98	18	6.02	16	5.19	54	17.84	42	14.06	94	31.06	7	2.43	59	19.57	73.56	Manufacture of furniture; manufacturing n.e.c.	

ที่มา : สำนักงานคณะกรรมการส่งเสริมการค้าระหว่างประเทศ กระทรวงพาณิชย์

Source : The 2007 Industrial Census, Phayao Province, National Statistical Office, Ministry of Information and Communication Technology

ภาค 2 ข้อมูลการดำเนินงานกิจกรรมของสถานประกอบการ

ตอนที่ 1 ข้อเสนอการดำเนินกิจการของสถานประกอบการ
จำแนกตามขนาดของสถานประกอบการ

สารบัญตารางสถิติ

- ตอนที่ 1 ข้อมูลการดำเนินงานจำแนกตามขนาดของสถานประกอบการ
- ตาราง 1 สถิติมูลฐานอุตสาหกรรมการผลิตในปี 2549 จำแนกตามขนาดของสถานประกอบการ
- ตาราง 2 มูลค่าผลผลิตของสถานประกอบการอุตสาหกรรมการผลิตในปี 2549 จำแนกตามขนาดของสถานประกอบการ
- ตาราง 3 ค่าใช้จ่ายขั้นกลางของสถานประกอบการอุตสาหกรรมการผลิตในปี 2549 จำแนกตามขนาดของสถานประกอบการ
- ตาราง 4 คนทำงานในสถานประกอบการอุตสาหกรรมการผลิตในปี 2549 จำแนกตามสถานภาพการทำงาน เพศ และขนาดของสถานประกอบการ
- ตาราง 5 จำนวนสถานประกอบการอุตสาหกรรมการผลิต จำแนกตามจำนวนวันทำงานต่อสัปดาห์ จำนวนชั่วโมงทำงานเฉลี่ยต่อวันของลูกจ้าง และขนาดของสถานประกอบการ
- ตาราง 6 ค่าตอบแทนแรงงานในปี 2549 จำแนกตามขนาดของสถานประกอบการ
- ตาราง 7 มูลค่าวัตถุดิบและวัสดุประกอบฯ และสินค้าคงเหลือต้นปีและปลายปี 2549 จำแนกตามขนาดของสถานประกอบการ
- ตาราง 8 ส่วนเปลี่ยนแปลงของมูลค่าวัตถุดิบและวัสดุประกอบฯ และสินค้าคงเหลือในปี 2549 จำแนกตามขนาดของสถานประกอบการ
- ตาราง 9 ค่าใช้จ่ายทั้งสิ้นและค่าภาษีมูลค่าเพิ่มสุทธิของสถานประกอบการอุตสาหกรรมการผลิตในปี 2549 จำแนกตามขนาดของสถานประกอบการ
- ตาราง 10 รายรับทั้งสิ้นของสถานประกอบการอุตสาหกรรมการผลิตในปี 2549 จำแนกตามขนาดของสถานประกอบการ
- ตาราง 11 มูลค่าตามบัญชีของสินทรัพย์ถาวรในปี 2549 จำแนกตามขนาดของสถานประกอบการ
- ตาราง 12 มูลค่าสินทรัพย์ถาวรที่เปลี่ยนแปลงระหว่าง มกราคม - ธันวาคม 2549 จำแนกตามขนาดของสถานประกอบการ

ตาราง 1 สถิติฐานอุตสาหกรรมการผลิตในปี 2549 จำนวนตามขนาดของสถานประกอบการ

TABLE 1 SUMMARY OF BASIC STATISTICS FOR MANUFACTURING ESTABLISHMENTS IN 2006 BY SIZE OF ESTABLISHMENT

ขนาดของสถานประกอบการ	จำนวน สถานประกอบการ Number of establishments	จำนวน คนทำงาน Number of persons engaged	ลูกจ้าง Employees		มูลค่าผลผลิต Value of gross output	ค่าใช้จ่าย ขั้นกลาง Intermediate consumption	มูลค่าเพิ่ม Value added	Size of establishment
			จำนวน Number	ค่าตอบแทน แรงงาน Remuneration				
รวม	4,417	18,673	3,948	184,060.80	2,309,209.50	1,726,514.60	582,694.90	Total
1-15 คน	4,167	9,429	1,369	53,977.90	1,216,319.80	884,829.10	331,490.70	1-15 persons
16-25 คน	128	2,660	129	4,485.40	64,235.60	42,168.20	22,067.40	16-25 persons
26-30 คน	39	1,128	99	5,924.90	34,149.50	18,774.20	15,375.30	26-30 persons
31-50 คน	57	2,127	106	3,516.90	58,784.70	33,691.00	25,093.70	31-50 persons
51-200 คน	22	2,009	925	36,673.60	214,820.50	176,051.70	38,768.80	51-200 persons
มากกว่า 200 คน	4	1,320	1,320	79,482.10	720,899.40	571,000.40	149,899.00	More than 200 persons

หมายเหตุ : D หมายถึง ตัวเลขที่ไม่เปิดเผย

Note : D means disclosure prohibited.

ที่มา : สำมะโนอุตสาหกรรม พ.ศ.2550 จังหวัด พะเยา

สำนักงานสถิติแห่งชาติ กระทรวงเทคโนโลยีสารสนเทศและการสื่อสาร

Source : The 2007 Industrial Census, Phayao

Province, National Statistical Office, Ministry of Information and Communication Technology

ตาราง 2 มูลค่าผลผลิตของสถานประกอบการอุตสาหกรรมการผลิตในปี 2549 จำแนกตามขนาดของสถานประกอบการ

TABLE 2 VALUE OF GROSS OUTPUT OF MANUFACTURING ESTABLISHMENTS IN 2006 BY SIZE OF ESTABLISHMENT

		(พันบาท In Thousand Baht)									
จำนวน สถาน- ประกอบการ	รวม Total	มูลค่าขายผลผลิต Sales of goods produced	การขายสินค้า ที่ซื้อจากร้านค้า ในสภาพเดิม Sales of goods purchased for resale	รายรับจาก การขายสินค้า ที่ซื้อจากร้านค้า ในสภาพเดิม Sales of goods purchased for resale	รายรับจากการ รับจ้างเหมาทำการ ผลิตสินค้า Receipts for contract and commission work	รายรับจากการ ให้บริการบำรุงรักษา ซ่อมแซมและติดตั้ง ให้เกิดขึ้น Receipts for repair and installation work etc.	รายรับจากการ ให้เช่าอาคาร ฯลฯ และรายรับอื่น ๆ Receipts for rent on building etc. and other receipts	ส่วนเปลี่ยนแปลง มูลค่าสินค้าคงเหลือ Change in value of stocks of goods	ขนาดของสถานประกอบการ Number of establishments	Size of establishment	
รวม	4,417	2,309,209.50	8,521.50	88,666.50	379.6	18,954.90	-23,886.60	Total			
1 - 15 คน	4,167	1,216,319.80	4,818.90	43,441.90	378.6	330.8	-12,386.50	1 - 15 persons			
16 - 25 คน	128	64,235.60	60,191.60	44.6	1	75	259.6	16 - 25 persons			
26 - 30 คน	39	34,149.50	34,630.30	20	-	-	-500.8	26 - 30 persons			
31 - 50 คน	57	58,784.70	54,547.40	744	-	-	3,474.50	31 - 50 persons			
51 - 200 คน	22	214,820.50	228,456.40	8,100.30	-	-	-21,736.20	51 - 200 persons			
มากกว่า 200 คน	4	720,899.40	659,012.00	36,335.70	-	18,549.00	7,002.80	More than 200 persons			

หมายเหตุ : D หมายถึง ตัวเลขที่ปิดกั้น

Note : D means disclosure prohibited.

ที่มา : สำมะโนอุตสาหกรรม พ.ศ.2550 จังหวัด พะเยา

สำนักงานสถิติแห่งชาติ กระทรวงเทคโนโลยีสารสนเทศและการสื่อสาร

Source : The 2007 Industrial Census, Phayao

Province, National Statistical Office, Ministry of Information and Communication Technology

ตาราง 3 ค่าใช้จ่ายขั้นกลางของสถานประกอบการผลิตในปี 2549 ชั้นขนาดของสถานประกอบการ

TABLE 3 INTERMEDIATE CONSUMPTION OF MANUFACTURING ESTABLISHMENTS IN 2006 BY SIZE OF ESTABLISHMENT

(พันบาท In Thousand Baht)												
ขนาดของสถานประกอบการ	จำนวน สถาน- ประกอบการ	รวม Total	ค่าซื้อวัตถุดิบ และวัสดุประกอบฯ ที่ใช้ในการผลิต	ค่าซื้อเพลิง และค่าไฟฟ้า ที่ใช้ในการผลิต	ค่าติดตั้งซ่อมแซมและ บำรุงรักษาสินค้า ที่จำหน่ายให้ลูกค้า	ค่าติดตั้งซ่อมแซมและ บำรุงรักษาเครื่องจักร เครื่องมือ	ค่าซื้อสินค้า ที่ซื้อมาจำหน่าย ในสภาพเดิม	ค่าจ้างเช่าให้ สถานประกอบการ อื่นผลิตสินค้าให้	ค่าใช้จ่ายอื่น ๆ Other expenses	ส่วนเปลี่ยนแปลง มูลค่าวัตถุดิบและ วัสดุประกอบฯ คงเหลือ	Change in value of stocks of materials and components	Size of establishment
Number of establishments	Purchase of materials and components	1,280,211.50	Cost of fuels, cost of electricity used in production	Cost of repair and maintenance sales of goods of purchase	Cost of repair and maintenance of machinery and equipment	Purchase of goods for resale	Cost of contract and commission work	203,287.30	-51,906.30	Total		
รวม	4,417	1,726,514.60	159,239.20	4,046.80	17,320.40	5,056.10	5,446.90	203,287.30	-51,906.30			
1 - 15 คน	4,167	884,829.10	103,429.00	332.8	5,035.60	1,828.10	824.5	79,645.70	-57,966.60			1 - 15 persons
16 - 25 คน	128	42,168.20	1,757.10	52.8	433.3	2,636.00	-	3,820.00	-1,896.30			16 - 25 persons
26 - 30 คน	39	18,774.20	9,964.80	-	8.2	50	-	3,538.80	-210.9			26 - 30 persons
31 - 50 คน	57	33,691.00	26,573.10	600	733.8	15	-	1,235.50	320.9			31 - 50 persons
51 - 200 คน	22	176,051.70	107,580.70	2,061.10	3,643.70	-	2,703.00	48,893.60	-1,967.60			51 - 200 persons
มากกว่า 200 คน	4	571,000.40	473,716.80	1,000.00	7,465.80	527	1,919.50	66,153.70	9,814.20			More than 200 persons

หมายเหตุ : D หมายถึง ตัวเลขที่ไม่เปิดเผย

ที่มา : สำมะโนอุตสาหกรรม พ.ศ.2550 จังหวัด พะเยา

สำนักงานสถิติแห่งชาติ กระทรวงเทคโนโลยีสารสนเทศและการสื่อสาร

Note : D means disclosure prohibited.

Source : The 2007 Industrial Census, Phayao

Province, National Statistical Office, Ministry of Information and Communication Technology

ตาราง 4 คนทำงานในสถานประกอบการอุตสาหกรรมผลิตในปี 2549 จำแนกตามสถานภาพการทำงาน เพศ และขนาดของสถานประกอบการ

TABLE 4 PERSONS ENGAGED IN MANUFACTURING ESTABLISHMENTS IN 2006 BY WORK STATUS, SEX AND SIZE OF ESTABLISHMENT

ขนาดของสถานประกอบการ	จำนวน สถาน- ประกอบการ	รวม		คนทำงานโดยไม่ได้รับค่าจ้าง/ เงินเดือน				ลูกจ้างในกรรมวิธีการผลิต Operatives				ลูกจ้างอื่น ๆ				Size of establishment				
		Total		Unpaid workers		Skill labour		Unskill labour		Other employees										
		รวม	หญิง	รวม	ชาย	รวม	ชาย	รวม	ชาย	รวม	ชาย	รวม	ชาย							
		Total	Female	Total	Male	Total	Male	Total	Male	Total	Male	Total	Male							
รวม	4,417	18,673	5,840	12,833	14,725	4,218	10,507	3,663	1,453	2,210	3,186	1,201	1,985	477	251	226	285	169	116	Total
1 - 15 คน	4,167	9,429	3,907	5,522	8,060	2,979	5,081	1,298	880	418	1,121	758	363	177	121	56	71	48	23	1 - 15 persons
16 - 25 คน	128	2,660	439	2,221	2,531	382	2,149	124	57	67	77	29	48	47	28	19	5	-	5	16 - 25 persons
26 - 30 คน	39	1,128	211	917	1,029	176	853	96	32	64	90	26	64	6	6	-	3	3	-	26 - 30 persons
31 - 50 คน	57	2,127	338	1,789	2,021	319	1,702	100	17	83	65	2	63	35	15	20	6	2	4	31 - 50 persons
51 - 200 คน	22	2,009	681	1,328	1,084	362	722	801	246	555	594	167	427	207	79	128	124	73	51	51 - 200 persons
มากกว่า 200 คน	4	1,320	264	1,056	-	-	-	1,244	221	1,023	1,239	219	1,020	5	2	3	76	43	33	More than 200 persons

ที่มา : สำนักอุตสาหกรรม พ.ศ.2550 จังหวัด พะเยา สำนักงานสถิติแห่งชาติ กระทรวงเทคโนโลยีสารสนเทศและการสื่อสาร

Source : The 2007 Industrial Census, Phayao Province, National Statistical Office, Ministry of Information and Communication Technology

ตาราง 5 จำนวนสถานประกอบการอุตสาหกรรมผลิต จำนวนตามจำนวนวันทำงานต่อสัปดาห์ จำนวนชั่วโมงทำงานเฉลี่ยต่อวันของลูกจ้าง และขนาดของสถานประกอบการ

TABLE 5 NUMBER OF MANUFACTURING ESTABLISHMENTS BY WORKING DAYS PER WEEK, WORKING HOURS PER DAY OF EMPLOYEES AND SIZE OF ESTABLISHMENT

ขนาดของสถานประกอบการ	จำนวน สถาน ประกอบการ Number of establishments	ลูกจ้างในกรรมวิสาหกิจ Operatives						ลูกจ้างอื่น ๆ Other employees						Size of establishment	
		จำนวนวันทำงานต่อสัปดาห์		จำนวนชั่วโมงทำงานเฉลี่ยต่อวัน		จำนวนวันทำงานต่อสัปดาห์		จำนวนชั่วโมงทำงานเฉลี่ยต่อวัน		จำนวนวันทำงานต่อสัปดาห์		จำนวนชั่วโมงทำงานเฉลี่ยต่อวัน			
		≤ 5	6	7	< 8	8 - 10	11 - 12	> 12	≤ 5	6	7	< 8	8 - 10		11 - 12
รวม	4,417	158	203	56	124	293	-	3	29	1	2	31	-	-	Total
1 - 15 คน	4,167	154	185	51	123	267	-	1	16	1	-	18	-	-	1 - 15 persons
16 - 25 คน	128	-	5	2	-	7	-	-	2	-	-	2	-	-	16 - 25 persons
26 - 30 คน	39	-	3	1	-	4	-	-	1	-	-	1	-	-	26 - 30 persons
31 - 50 คน	57	2	1	-	-	3	-	-	1	-	-	1	-	-	31 - 50 persons
51 - 200 คน	22	2	5	2	1	8	-	1	6	-	1	6	-	-	51 - 200 persons
มากกว่า 200 คน	4	-	4	-	-	4	-	1	3	-	1	3	-	-	More than 200 persons

ที่มา : สำนักอุตสาหกรรม พ.ศ.2550 จังหวัด พะเยา สำนักงานสถิติแห่งชาติ กระทรวงเทคโนโลยีสารสนเทศและการสื่อสาร

Source : The 2007 Industrial Census, Phayao Province, National Statistical Office, Ministry of Information and Communication Technology

ตาราง 6 ค่าตอบแทนแรงงานในปี 2549 จำนวนคนงานของสถานประกอบการ
TABLE 6 REMUNERATION IN 2006 BY SIZE OF ESTABLISHMENT

ขนาดของสถานประกอบการ Number of establishments	จำนวนสถาน- ประกอบการ Number of establishments	จำนวนลูกจ้าง Number of employees	รวม Total	ลูกจ้างในกรรมวิธิการผลิต Operatives				ลูกจ้างอื่น ๆ Other employees				รวม Total	เงินที่สถานประกอบการ จ้างคนงานจ้างงาน หักการประกันสังคม Employer's contribution to social security	รวม Total	เงินที่สถานประกอบการ จ้างคนงานจ้างงาน หักการประกันสังคม Employer's contribution to social security	ขนาดของสถานประกอบการ Size of establishment
				ค่าจ้าง Wages, salaries	ค่าล่วงเวลา Overtime bonus etc.	สวัสดิการและผลประโยชน์ Fringe benefits	อื่น ๆ Others	ค่าจ้าง Wages, salaries	ค่าล่วงเวลา Overtime bonus etc.	สวัสดิการและผลประโยชน์ Fringe benefits	อื่น ๆ Others					
				รวม Total	รวม Total	รวม Total	รวม Total	รวม Total	รวม Total	รวม Total	รวม Total					
รวม	4,417	3,948	184,060.80	151,535.60	139,192.40	6,189.90	655	1,169.50	4,328.80	32,525.20	28,151.80	546.3	507.2	1,501.40	1,818.50	Total
1 - 15 คน	4,167	1,369	53,977.90	48,019.00	46,520.30	37.5	9.5	524	927.7	5,958.90	5,443.60	-	-	14.4	500.9	1 - 15 persons
16 - 25 คน	128	129	4,485.40	3,937.50	3,784.80	2.5	-	-	127.7	547.9	498	2.5	-	-	24.9	16 - 25 persons
26 - 30 คน	39	99	5,924.90	5,602.30	5,267.30	154.3	-	87.5	93.3	322.5	296	-	-	-	26.5	26 - 30 persons
31 - 50 คน	57	106	3,516.90	2,888.90	2,311.20	410	120	-	47.7	627.9	432	90	80	-	25.9	31 - 50 persons
51 - 200 คน	22	925	36,673.60	29,053.20	25,849.10	1,946.10	445.5	-	812.5	7,620.40	6,682.10	200.4	256.5	-	481.5	51 - 200 persons
มากกว่า 200 คน	4	1,320	79,482.10	62,034.60	55,459.80	3,617.00	80	558	2,319.90	17,447.50	14,800.10	230.9	170.7	1,487.00	758.7	More than 200 persons

หมายเหตุ : D หมายถึง ตัวเลขที่ไม่เปิดเผย

Note : D means disclosure prohibited.

ที่มา : สำมะโนอุตสาหกรรม พ.ศ.2550 จังหวัด พะเยา

Source : The 2007 Industrial Census, Phayao Province, National Statistical Office, Ministry of Information and Communication Technology

สำนักงานสถิติแห่งชาติ กระทรวงเทคโนโลยีสารสนเทศและการสื่อสาร

ตาราง 7 มูลค่าวัตถุดิบและวัสดุประกอบฯ และสินค้าคงเหลือต้นปีและปลายปี 2549 จำนวนตามขนาดของสถานประกอบการ
TABLE 7 VALUE OF STOCKS AT THE BEGINNING AND THE END OF 2006 BY SIZE OF ESTABLISHMENT

ขนาดของสถานประกอบการ Number of establishments	จำนวน สถาน- ประกอบกร Number of establishments	มูลค่า ณ ต้นปี 2549 At the beginning of 2006				มูลค่า ณ ปลายปี 2549 At the end of 2006				Total	สินค้าที่ซื้อมา จำนวน Goods purchased for resale	สินค้า สำเร็จรูป Finished goods	สินค้า ระหว่าง ผลิต Work in progress	สินค้าที่ซื้อมา จำนวน Goods purchased for resale	Size of establishment
		รวม Total	วัตถุดิบ และ วัสดุประกอบฯ Materials and components	สินค้า ระหว่าง ผลิต Work in progress	สินค้า สำเร็จรูป Finished goods	รวม Total	วัตถุดิบ และ วัสดุประกอบฯ Materials and components	สินค้า ระหว่าง ผลิต Work in progress	สินค้า สำเร็จรูป Finished goods						
รวม	4,417	323,163.00	196,057.70	21,465.50	104,345.30	1,294.40	247,370.10	144,151.40	10,554.10	91,037.20	1,627.40	Total			
1 - 15 คน	4,167	200,411.30	149,272.30	1,348.20	48,710.90	1,079.80	130,058.20	91,305.70	1,246.10	36,736.90	769.4	1 - 15 persons			
16 - 25 คน	128	5,850.20	3,329.50	911.1	1,476.50	133.1	4,213.50	1,433.20	476.6	1,496.30	807.5	16 - 25 persons			
26 - 30 คน	39	1,159.30	349.3	106	654	50	447.6	138.4	246.5	32.7	30	26 - 30 persons			
31 - 50 คน	57	5,747.20	3,177.20	1,126.10	1,438.90	5	9,542.60	3,498.10	2,695.30	3,347.70	1.5	31 - 50 persons			
51 - 200 คน	22	50,555.00	9,005.00	6,795.10	34,755.00	-	26,851.30	7,037.40	773.7	19,040.20	-	51 - 200 persons			
มากกว่า 200 คน	4	59,440.00	30,924.50	11,179.00	17,310.00	26.5	76,256.90	40,738.60	5,116.00	30,383.30	19	More than 200 persons			

หมายเหตุ : D หมายถึง คำนวณที่นับเปิดเศษ

Note : D means disclosure prohibited.

ที่มา : สำมะโนอุตสาหกรรม พ.ศ.2550 จังหวัด พะเยา

Source : The 2007 Industrial Census, Phayao Province, National Statistical Office, Ministry of Information and Communication Technology

ตาราง 8 ส่วนเปลี่ยนแปลงของมูลค่าวัตถุดิบและวัสดุประกอบฯ และสินค้าคงเหลือในปี 2549 จำนวนตามขนาดของสถานประกอบการ

TABLE 8 CHANGE IN VALUE OF STOCKS IN 2006 BY SIZE OF ESTABLISHMENT

ขนาดของสถานประกอบการ	จำนวนสถาน- ประกอบการ Number of establishments	ส่วนเปลี่ยนแปลงของมูลค่าวัตถุดิบและวัสดุประกอบฯ และสินค้าคงเหลือ Change in value of stocks					Size of establishment
		รวม Total	วัตถุดิบและ วัสดุประกอบฯ Materials and components	สินค้าระหว่าง ผลิต Work in progress	สินค้า สำเร็จรูป Finished goods	สินค้าที่เข้ามา จำหน่ายในสภาพเดิม Goods purchased for resale	
รวม	4,417	-75,792.90	-51,906.30	-10,911.40	-13,308.10	333	Total
1 - 15 คน	4,167	-70,353.10	-57,966.60	-102.1	-11,974.00	-310.4	1 - 15 persons
16 - 25 คน	128	-1,636.70	-1,896.30	-434.6	19.8	674.4	16 - 25 persons
26 - 30 คน	39	-711.7	-210.9	140.5	-621.3	-20	26 - 30 persons
31 - 50 คน	57	3,795.40	320.9	1,569.20	1,908.80	-3.5	31 - 50 persons
51 - 200 คน	22	-23,703.70	-1,967.60	-6,021.40	-15,714.80	-	51 - 200 persons
มากกว่า 200 คน	4	16,816.90	9,814.20	-6,063.00	13,073.30	-7.6	More than 200 persons

หมายเหตุ : D หมายถึง ตัวเลขที่ไม่เปิดเผย

Note : D means disclosure prohibited.

ที่มา : สำมะโนอุตสาหกรรม พ.ศ.2550 จังหวัด พะเยา

Source : The 2007 Industrial Census, Phayao Province, National Statistical Office, Ministry of Information and Communication Technology

สำนักงานสถิติแห่งชาติ กระทรวงเทคโนโลยีสารสนเทศและการสื่อสาร

ตาราง 9 ค่าใช้จ่ายทั้งสิ้นและค่าภาษีมูลค่าเพิ่มสุทธิของสถานประกอบการอุตสาหกรรมผลิตในปี 2549 จัดแนบตามขนาดของสถานประกอบการ

TABLE 9 TOTAL EXPENSES AND NET VALUE ADDED TAX OF MANUFACTURING ESTABLISHMENTS IN 2006 BY SIZE OF ESTABLISHMENT

ขนาดของสถานประกอบการ	จำนวนสถาน-ประกอบการ	รวม	ค่าซื้อวัตถุดิบและวัสดุประกอบที่ใช้ในการผลิต	ค่าซื้อพลังงานและค่าไฟฟ้าที่ใช้ในการผลิต	ค่าซื้อเครื่องจักรและเครื่องมือ	ค่าซื้อซ่อมแซมและบำรุงรักษาสินค้าที่จำหน่ายให้ลูกค้า	ค่าซื้อวัตถุดิบที่พร้อมจำหน่ายในสภาพเดิม	ค่าจ้างมอบจ่ายให้สถานประกอบการอื่นคิดเป็นค่าให้	ค่าใช้จ่ายในการขาย	ค่าใช้จ่ายในการบริหารและดำเนินงาน	ค่าใช้จ่ายอื่น ๆ	ค่าภาษีมูลค่าเพิ่มสุทธิ	Size of establishment
รวม	4,417	1,708,880.10	1,280,211.50	159,239.20	17,320.40	5,056.10	5,446.90	41,703.80	160,367.10	29,264.70	6,223.50	26,368.00	Total
1 - 15 คน	4,167	838,319.70	635,766.70	103,429.00	5,035.60	1,828.10	824.5	5,078.40	80,037.10	519.6	5,467.80	6,148.60	1 - 15 persons
16 - 25 คน	128	40,644.10	31,572.60	1,757.10	433.3	2,636.00	-	1,033.80	2,978.60	4.7	175.1	840.1	16 - 25 persons
26 - 30 คน	39	18,697.10	5,001.50	9,964.80	8.2	50	-	952	2,609.10	1.7	109.7	256	26 - 30 persons
31 - 50 คน	57	34,940.60	26,573.10	4,854.50	733.8	15	-	252.3	1,809.30	6.2	96.4	153.6	31 - 50 persons
51 - 200 คน	22	189,653.80	107,580.70	9,202.00	3,643.70	-	2,703.00	6,393.60	37,149.80	20,694.90	225	2,079.70	51 - 200 persons
มากกว่า 200 คน	4	586,624.80	473,716.80	30,031.80	7,465.80	527	1,919.50	27,993.70	35,783.20	8,037.60	149.5	16,890.00	More than 200 persons

หมายเหตุ: D หมายถึง มูลค่าที่ไม่ได้พบ

Note : D means disclosure prohibited.

ที่มา : สำมะโนอุตสาหกรรม พ.ศ.2550 จังหวัด เพชร

Source : The 2007 Industrial Census, Phayao Province, National Statistical Office, Ministry of Information and Communication Technology

ตาราง 10 รายรับทั้งสิ้นของสถานประกอบการอุตสาหกรรมผลิตในปี 2549 อันแยกตามขนาดของสถานประกอบการ

TABLE 10 TOTAL RECEIPTS OF MANUFACTURING ESTABLISHMENTS IN 2006 BY SIZE OF ESTABLISHMENT

ขนาดของสถานประกอบการ	จำนวน สถานประกอบการ Number of establishments	รวม Total	มูลค่าขายผลผลิต Sales of goods produced	รายรับจาก การขายสินค้า ที่ซื้อมาจาก ในสภาพเดิม Sales of goods purchased for resale	รายรับจากการ รับจ้างเหมา ผลิตสินค้า Receipts for contract and commission work	รายรับจากการ บริการ ซ่อมแซม Receipts for repair and installation work done for others	รายรับจากการ ให้เช่าที่ดิน Receipts for rent on land	รายรับจากการ ให้เช่า อาคาร Receipts for rent on building, vehicle, machinery and equipment	เงินปันผล Dividend	ดอกเบี้ย Interest	กำไรจากการ แลกเปลี่ยน อัตราแลกเปลี่ยน Gain from currency exchange	รายรับอื่น ๆ Other receipts	Size of establishment	(พันบาท In Thousand Baht)
														Total
รวม	4,417	2,337,200.00	2,216,573.60	8,521.50	88,666.50	379.6	20	60	-	575.1	3,508.80	18,894.90	Total	
1 - 15 คน	4,167	1,228,815.90	1,179,736.00	4,818.90	43,441.90	378.6	-	-	-	109.6	-	350.8	1 - 15 persons	
16 - 25 คน	128	64,019.30	60,191.60	3,663.90	44.6	1	-	60	-	43.3	-	15	16 - 25 persons	
26 - 30 คน	39	34,708.40	34,630.30	20	-	-	20	-	-	38.1	-	-	26 - 30 persons	
31 - 50 คน	57	55,314.90	54,547.40	18.8	744	-	-	-	-	4.8	-	-	31 - 50 persons	
51 - 200 คน	22	237,000.90	228,456.40	-	8,100.30	-	-	-	-	2.4	441.8	-	51 - 200 persons	
มากกว่า 200 คน	4	717,340.60	659,012.00	-	36,335.70	-	-	-	-	376.9	3,067.00	18,549.00	More than 200 persons	

หมายเหตุ : D หมายถึง ตัวเลขที่ไม่เปิดเผย

Note : D means disclosure prohibited.

ที่มา : สำนักอุตสาหกรรม พ.ศ.2550 จังหวัด พะเยา สำนักงานสถิติแห่งชาติ กระทรวงเทคโนโลยีสารสนเทศและการสื่อสาร

Source : The 2007 Industrial Census, Phayao Province, National Statistical Office, Ministry of Information and Communication Technology

ตาราง 11 มูลค่าตามบัญชีของสินทรัพย์ถาวรในปี 2549 จำแนกตามขนาดของสถานประกอบการ

TABLE 11 BOOK VALUE OF FIXED ASSETS IN 2006 BY SIZE OF ESTABLISHMENT

(จำนวน ใน Thousand Baht)

ขนาดของสถานประกอบการ	จำนวนสถาน-ประกอบการ Number of establishments	มูลค่าสินทรัพย์ถาวรทั้งหมด Book value of fixed assets 1 Jan. 2006										มูลค่าสินทรัพย์ถาวรประเภทของงวด Book value of fixed assets 31 Dec. 2006					Size of establishment	
		รวม Total	ที่ดิน Land	อาคารและสิ่งก่อสร้าง Building and construction	เครื่องจักร Machinery	ยานพาหนะ Vehicles	เครื่องใช้สำนักงาน Office appliances	เครื่องมืออื่น ๆ Equipment	สินทรัพย์ถาวรอื่น ๆ Other fixed assets	รวม Total	ที่ดิน Land	อาคารและสิ่งก่อสร้าง Building and construction	เครื่องจักร Machinery	ยานพาหนะ Vehicles	เครื่องใช้สำนักงาน Office appliances	เครื่องมืออื่น ๆ Equipment		สินทรัพย์ถาวรอื่น ๆ Other fixed assets
รวม	4,417	2,463,774.70	778,606.50	727,752.20	430,498.80	453,123.60	17,623.50	48,600.90	7,569.20	2,280,807.40	761,759.40	696,335.40	347,864.90	394,797.30	17,744.00	48,180.40	14,126.00	Total
1 - 15 คน	4,167	1,751,098.90	460,469.80	609,598.30	301,887.00	359,283.50	2,292.10	17,112.70	455.4	1,602,959.60	442,458.80	581,884.20	242,757.80	316,249.00	2,094.30	16,749.10	766.4	1 - 15 persons
16 - 25 คน	128	58,950.10	15,753.50	25,883.00	10,650.10	4,953.00	486.8	1,220.80	2.8	55,606.70	15,753.50	24,424.80	8,552.50	4,026.40	1,250.50	1,596.30	2.7	16 - 25 persons
26 - 30 คน	39	22,290.60	6,858.00	7,368.00	3,360.50	4,249.00	14	441.1	-	20,321.70	6,858.00	6,998.10	2,688.40	3,399.20	13	364.9	-	26 - 30 persons
31 - 50 คน	57	57,008.80	16,220.00	13,286.00	18,980.50	6,593.00	512.2	1,417.20	-	51,969.10	16,220.00	13,479.20	15,184.40	5,274.40	460.9	1,350.20	-	31 - 50 persons
51 - 200 คน	22	445,507.10	256,447.40	37,210.10	78,081.60	34,969.90	11,328.10	26,745.10	724.9	427,014.20	257,611.40	35,704.40	63,062.20	28,104.40	10,279.00	25,382.40	6,886.30	51 - 200 persons
มากกว่า 200 คน	4	128,919.20	22,857.70	34,406.70	17,539.00	43,075.30	2,990.40	1,664.00	6,386.10	122,936.20	22,857.70	33,844.70	15,635.50	37,743.90	3,646.30	2,737.40	6,470.60	More than 200 persons

หมายเหตุ : D หมายถึง ตัวเลขที่ไม่เปิดเผย

Note : D means disclosure prohibited.

ที่มา : สำมะโนอุตสาหกรรม พ.ศ.2550 จังหวัด พะเยา

Source : The 2007 Industrial Census, Phayao Province, National Statistical Office, Ministry of Information and Communication Technology

ตาราง 12 มูลค่าสินทรัพย์ถาวรที่เปลี่ยนแปลงระหว่าง มกราคม - ธันวาคม 2549 จำนวนตามขนาดของสถานประกอบการ

TABLE 12 VALUE OF FIXED ASSETS CHANGE IN JANUARY - DECEMBER 2006 BY SIZE OF ESTABLISHMENT

(พันบาท In Thousand Baht)

ขนาดของสถานประกอบการ	จำนวน สถาน- ประกอบการ Number of establishments	มูลค่าสินทรัพย์ถาวรที่เปลี่ยนแปลง		Change in value of fixed assets		Size of establishment
		รวม Total	มูลค่าสินทรัพย์ ถาวรที่ซื้อหรือ ผลิตขึ้นเอง Value of new or cost producing of fixed assets	มูลค่าสินทรัพย์ ถาวรที่ขาย Value of disposal of fixed assets	ค่าโอน กรรมสิทธิ์ Ownership transfer fee	
รวม	4,417	34,353.00	34,353.00	-	-	Total
1 - 15 คน	4,167	29,685.80	29,685.80	-	-	1 - 15 persons
16 - 25 คน	128	910.6	910.6	-	-	16 - 25 persons
26 - 30 คน	39	-	-	-	-	26 - 30 persons
31 - 50 คน	57	-	-	-	-	31 - 50 persons
51 - 200 คน	22	138.7	138.7	-	-	51 - 200 persons
มากกว่า 200 คน	4	3,617.90	3,617.90	-	-	More than 200 persons

หมายเหตุ : D หมายถึง ไม่เปิดเผย

Note : D means disclosure prohibited.

ที่มา : สำมะโนอุตสาหกรรม พ.ศ.2550 จังหวัด พะเยา สำนักงานสถิติแห่งชาติ กระทรวงเทคโนโลยีสารสนเทศและการสื่อสาร

Source : The 2007 Industrial Census, Phayao Province, National Statistical Office, Ministry of Information and Communication Technology

ตอนที่ 2 ข้อเสนอการดำเนินกิจการของสถานประกอบการ
จำแนกตามหมวดอุตสาหกรรม

สารบัญตารางสถิติ

- ตอนที่ 2 ข้อมูลการดำเนินงานกิจการจำแนกตามหมวดอุตสาหกรรม
- ตาราง 1 สถิติมูลฐานอุตสาหกรรมการผลิตในปี 2549 จำแนกตามหมวดอุตสาหกรรม
- ตาราง 2 มูลค่าผลผลิตของสถานประกอบการอุตสาหกรรมการผลิตในปี 2549 จำแนกตามหมวดอุตสาหกรรม
- ตาราง 3 ค่าใช้จ่ายชั้นกลางของสถานประกอบการอุตสาหกรรมการผลิตในปี 2549 จำแนกตามหมวดอุตสาหกรรม
- ตาราง 4 คนทำงานในสถานประกอบการอุตสาหกรรมการผลิตในปี 2549 จำแนกตามสถานภาพการทำงาน เพศ และหมวดอุตสาหกรรม
- ตาราง 5 จำนวนสถานประกอบการอุตสาหกรรมการผลิต จำแนกตามจำนวนวันทำงานต่อสัปดาห์ จำนวนชั่วโมงทำงานเฉลี่ยต่อวันของลูกจ้าง และหมวดอุตสาหกรรม
- ตาราง 6 ค่าตอบแทนแรงงานในปี 2549 จำแนกตามหมวดอุตสาหกรรม
- ตาราง 7 มูลค่าวัตถุดิบและวัสดุประกอบฯ และสินค้าคงเหลือต้นปีและปลายปี 2549 จำแนกตามหมวดอุตสาหกรรม
- ตาราง 8 ส่วนเปลี่ยนแปลงของมูลค่าวัตถุดิบและวัสดุประกอบฯ และสินค้าคงเหลือในปี 2549 จำแนกตามหมวดอุตสาหกรรม
- ตาราง 9 ค่าใช้จ่ายทั้งสิ้นและค่าภาษีมูลค่าเพิ่มสุทธิของสถานประกอบการอุตสาหกรรมการผลิตในปี 2549 จำแนกตามหมวดอุตสาหกรรม
- ตาราง 10 รายรับทั้งสิ้นของสถานประกอบการอุตสาหกรรมการผลิตในปี 2549 จำแนกตามหมวดอุตสาหกรรม
- ตาราง 11 มูลค่าตามบัญชีของสินทรัพย์ถาวรในปี 2549 จำแนกตามหมวดอุตสาหกรรม
- ตาราง 12 มูลค่าสินทรัพย์ถาวรที่เปลี่ยนแปลงระหว่าง มกราคม - ธันวาคม 2549 จำแนกตามหมวดอุตสาหกรรม

ตาราง 1 สถิติอุตสาหกรรมการผลิในปี 2549 จำแนกตามหมวดอุตสาหกรรม

TABLE 1 SUMMARY OF BASIC STATISTICS FOR MANUFACTURING ESTABLISHMENTS IN 2006 BY DIVISION OF INDUSTRY

รหัส Code	หมวดอุตสาหกรรม	จำนวน สถานประกอบการ Number of establishments	จำนวน คนทำงาน Number of persons engaged	ลูกจ้าง Employees		มูลค่าผลิตภัณฑ์ Value of gross output	ค่าจ้าง ขั้นกลาง Intermediate consumption	มูลค่าเพิ่ม Value added	Division of Industry
				จำนวน Number	ค่าตอบแทน Remuneration				
	รวม	4,417	18,673	3,948	184,060.80	2,309,209.50	1,726,514.60	582,694.90	Total
15	การผลิตภัตตาคารและเครื่องดื่ม	1,521	7,595	1,843	74,336.20	1,537,427.30	1,244,485.20	292,942.10	Manufacture of food products and beverages
16	การผลิตผลิตภัณฑ์สูบ	28	252	198	5,236.40	37,978.90	31,484.90	6,494.10	Manufacture of tobacco products
17	การผลิตสิ่งทอ	380	1,901	121	4,506.10	43,780.80	21,589.30	22,191.50	Manufacture of textiles
18	การผลิตเครื่องแต่งกาย รวมทั้งการตกแต่งและย้อมสีขนสัตว์	696	1,781	530	26,009.60	130,044.10	62,299.10	67,745.10	Manufacture of wearing apparel, dressing and dyeing of fur
19	การฟอกและตกแต่งหนังฟอก รวมทั้งการผลิตกระเป๋าคาดน้ตา								Tanning and dressing of leather; manufacture of luggage, handbags, saddlery, harness and footwear
20	การผลิตไม้และผลิตภัณฑ์จากไม้และไม้กอก ยกเว้น เฟอร์นิเจอร์ รวมทั้งการผลิตสิ่งของที่ทำจากฟางและวัสดุจากสานอื่นๆ	1,006	478	378	36,030.20	221,581.80	165,870.00	55,711.80	Manufacture of wood and of products of wood and cork, except furniture; manufacture of articles of straw and plaiting materials
21	การผลิตกระดาษและผลิตภัณฑ์กระดาษ	6	122	-	-	627.4	444.3	183.1	Manufacture of paper and paper products
22	การพิมพ์โฆษณา การพิมพ์ และการทำแผ่นสื่อบันทึก	16	73	51	2,658.60	13,486.00	5,671.30	7,814.60	Publishing, printing and reproduction of recorded media
24	การผลิตเคมีภัณฑ์และผลิตภัณฑ์เคมี	40	846	16	460.8	5,874.80	4,011.60	1,863.20	Manufacture of coke, refined petroleum products and nuclear fuel
25	การผลิตผลิตภัณฑ์ยางและพลาสติก	2	10	6	D	D	D	D	Manufacture of chemicals and chemical products
26	การผลิตผลิตภัณฑ์จากแร่โลหะ	134	642	351	14,130.20	116,043.40	82,229.50	33,813.90	Manufacture of rubber and plastics products
28	การผลิตผลิตภัณฑ์ที่ทำจากโลหะประติมากรรม ยกเว้นเครื่องจักรและอุปกรณ์	254	470	111	5,195.60	52,250.10	26,582.40	25,667.80	Manufacture of other non-metallic mineral products
29	การผลิตเครื่องจักรและอุปกรณ์ ซึ่งมีได้จัดประเภทไว้ในที่อื่น	10	10	-	-	1,355.00	1,118.80	236.2	Manufacture of basic metals
31	การผลิตเครื่องจักรและเครื่องอุปกรณไฟฟ้า ซึ่งมีได้จัดประเภทไว้ที่	1	2	-	-	D	D	D	Manufacture of fabricated metal products, except machinery and equipment
32	การผลิตอุปกรณ์และเครื่องอุปกรณวิทยุ โทรทัศน์ และการสื่อสาร	2	4	-	-	D	D	D	Manufacture of machinery and equipment n.e.c.
33	การผลิตอุปกรณ์ที่ใช้ในการแพทย์ การวัดความเข้ม และอุปกรณ์ที่ใช้ในทางพันธุศาสตร์ นาฬิกา	3	3	-	-	D	D	D	Manufacture of office, accounting and computing machinery
34	การผลิตขนดรีดฟุ้งและเครื่องจักรฟุ้ง	1	7	1	D	D	D	D	Manufacture of electrical machinery and apparatus n.e.c.
35	การผลิตเครื่องอุปกรณขนส่งอื่นๆ	4	8	2	72	971.2	748.5	222.7	Manufacture of radio, television and communication equipment and apparatus
36	การผลิตเครื่องมือวัด รวมทั้งการผลิตซึ่งมิได้จัดประเภทไว้ในที่อื่น	302	1,819	311	14,747.30	84,428.00	46,542.50	37,885.50	Manufacture of medical, precision and optical instruments,

หมายเหตุ : D หมายถึง ตัวเลขที่ไม่เปิดเผย

Note : D means disclosure prohibited.

ที่มา : สำมะโนอุตสาหกรรม พ.ศ.2550 จังหวัด พะเยา สำนักงานสถิติแห่งชาติ กระทรวงเทคโนโลยีสารสนเทศและการสื่อสาร

Source : The 2007 Industrial Census, Phayao Province, National Statistical Office, Ministry of Information and Communication Technology

ตาราง 2 มูลค่าผลผลิตของสถานประกอบการอุตสาหกรรมผลิตในปี 2549 จำแนกตามหมวดอุตสาหกรรม

TABLE 2 VALUE OF GROSS OUTPUT OF MANUFACTURING ESTABLISHMENTS IN 2006 BY DIVISION OF INDUSTRY

รหัส Code	หมวดอุตสาหกรรม	จำนวน สถาน- ประกอบการ Number of establishments	รวม Total	มูลค่าผลผลิต Sales of goods produced	รายราคา การขายสินค้า ที่ซื้อจากร้าน ในสภาพเดิม Sales of goods purchased for resale	รับจ้าง ผลิตสินค้า Receipts for contract and commission work	รับจ้างการ ให้บริการบำรุงรักษา ซ่อมแซมและติดตั้ง ให้สถานที่ Receipts for repair and installation work etc.	รับจ้างการ ให้เช่าอาคาร ฯลฯ และรับอื่น ๆ Receipts for rent on building etc. and other receipts	ส่วนเปลี่ยนแปลง มูลค่าสินค้าคงเหลือ Change in value of stocks of goods	Division of Industry
15	การผลิตภัตตาคารและเครื่องดื่ม	4,417	2,309,209.50	2,216,573.60	8,521.50	88,666.50	379.6	18,954.90	-23,886.60	Manufacture of food products and beverages
16	การผลิตภัตตาคาร	1,521	1,537,427.30	1,511,733.70	3,713.00	41,157.30	-	339.5	-19,516.20	Manufacture of tobacco products
17	การผลิตสิ่งทอ	28	37,978.90	37,807.10	66	-	-	-	105.9	Manufacture of textiles
18	การผลิตเครื่องแต่งกาย รวมทั้งการตกแต่งและย้อมสีขนสัตว์	380	43,780.80	39,831.10	-	4,419.40	-	-	-469.7	Manufacture of wearing apparel; dressing and dyeing of fur
19	การผลิตเครื่องหนังรองเท้า รวมทั้งการผลิตกระเป๋าเดินทาง กระเป๋าถือ อานม้า เครื่องเขียนและรองเท้า	696	130,044.10	95,629.80	-	35,458.90	-	-	-1,044.50	Tanning and dressing of leather; manufacture of luggage, handbags, saddlery, harness and footwear
20	การผลิตไม้และผลิตภัณฑ์จากไม้และไม้ก๊อก ยกเว้น เพื่อรับจอร์ รวมทั้งการผลิตสิ่งของที่ทำจากไม้และวัสดุจากสวนอื่นๆ	11	221,581.80	198,104.10	-	6,983.80	1	18,277.00	-1,784.20	Manufacture of wood and of products of wood and cork, except furniture; manufacture of articles of straw and plaiting materials
21	การผลิตกระดาษและผลิตภัณฑ์กระดาษ	1,006	60,466.40	59,165.90	1,389.30	-	-	-	-88.9	Manufacture of paper and paper products
22	การพิมพ์โฆษณา การพิมพ์ และการทำสำเนาอื่นที่มิใช่	6	627.4	650.3	-	-	-	-	-22.9	Publishing, printing and reproduction of recorded media
24	การผลิตเคมีภัณฑ์และผลิตภัณฑ์เคมี	16	13,486.00	13,470.00	-	-	-	1.5	0.9	Manufacture of chemicals and chemical products
25	การผลิตผลิตภัณฑ์พลาสติก	40	5,874.80	5,500.40	-	28.8	-	-	345.6	Manufacture of rubber and plastics products
26	การผลิตผลิตภัณฑ์จากแร่โลหะ	2	D	D	-	-	-	-	-	Manufacture of other non-metallic mineral products
28	การผลิตผลิตภัณฑ์ที่ทำจากโลหะประติมากรรม เครื่องจักรและอุปกรณ์	134	116,043.40	115,127.30	1,528.50	-	-	300	-912.5	Manufacture of fabricated metal products, except machinery and equipment
29	การผลิตเครื่องจักรและอุปกรณ์ไฟฟ้า ซึ่งมีได้จัดประเภทไว้ในที่อื่น	254	52,250.10	51,170.70	865	111.6	353.6	23.3	-274	Manufacture of machinery and equipment n.e.c.
31	การผลิตเครื่องจักรและอุปกรณ์ไฟฟ้า ซึ่งมีได้จัดประเภทไว้ในที่อื่น	10	1,355.00	1,505.00	-	-	25	-	-175	Manufacture of electrical machinery and apparatus n.e.c.
32	การผลิตอุปกรณ์และเครื่องอุปกรณวิทยุ โทรทัศน์ และการสื่อสาร	1	D	D	-	-	-	-	-	Manufacture of radio, television and communication equipment and apparatus
33	การผลิตอุปกรณ์ที่ใช้ทางการแพทย์ การวัดความเข้ม และอุปกรณ์ที่ใช้ในทางทัศนศาสตร์ นาฬิกา	2	D	D	-	-	-	-	D	Manufacture of medical, precision and optical instruments, watches and clocks
34	การผลิตยานยนต์ รถพ่วงและรถจักรยานยนต์	3	D	D	-	-	-	-	-	Manufacture of motor vehicles, trailers and semi-trailers
35	การผลิตเครื่องอุปกรณการขนส่งอื่นๆ	1	D	D	-	-	-	-	-	Manufacture of other transport equipment
36	การผลิตเฟอร์นิเจอร์ รวมทั้งการผลิตซึ่งมิได้จัดประเภทไว้ในที่อื่น	4	971.2	976.2	-	-	-	-	-5	Manufacture of furniture; manufacturing n.e.c.
	รวม	302	84,428.00	83,002.70	959.7	506.8	-	-	-41.2	

หมายเหตุ : D หมายถึง ตัวเลขที่ไม่เปิดเผย

Note : D means disclosure prohibited.

ที่มา : สำมะโนอุตสาหกรรม พ.ศ.2550 จังหวัด เพชร

Source : The 2007 Industrial Census, Phayao Province, National Statistical Office, Ministry of Information and Communication Technology

สำนักงานสถิติแห่งชาติ กระทรวงเทคโนโลยีสารสนเทศและการสื่อสาร

Source : The 2007 Industrial Census, Phayao Province, National Statistical Office, Ministry of Information and Communication Technology

(พันบาท In Thousand Baht)

ตาราง 3 ค่าใช้จ่ายขั้นกลางของสถานประกอบการอุตสาหกรรมผลิตในปี 2549 อุตสาหกรรมหมวดอุตสาหกรรม

TABLE 3 INTERMEDIATE CONSUMPTION OF MANUFACTURING ESTABLISHMENTS IN 2006 BY DIVISION OF INDUSTRY

รหัส Code	หมวดอุตสาหกรรม	จำนวน สถาน- ประกอบการ Number of establishments	รวม Total	ค่าซื้อวัตถุดิบ และวัสดุประกอบฯ ที่ใช้ในการผลิต Purchase of materials and components	ค่าเชื้อเพลิง และไฟฟ้า ที่ใช้ใช้ในการผลิต Cost of fuels, cost of electricity used in production	ค่าคิดซ่อมแซมและ บำรุงรักษานิตินค้า ที่จำหน่ายได้สุทธิ Cost of repair and maintenance sales of goods of purchase	ค่าคิดซ่อมแซมและ บำรุงรักษาเครื่องจักร เครื่องมือ Cost of repair and maintenance of machinery and equipment	ค่าซื้อสินค้า ที่ซื้อจกานำเข้า ในสภาพเดิม Purchase of goods for resale	ค่าจ้างมาขายให้ สถานประกอบการ อื่นเติลสินค้าให้ Cost of contract and commission work	ค่าใช้จกอื่น ๆ Other expenses	ส่วนเปลี่ยนแปลง มูลค่าวัตถุดิบและ วัสดุประกอบฯ คงเหลือ Change in value of stocks of materials and components	Division of Industry
15	การผลิตเครื่องดื่ม	4,417	1,726,514.60	1,280,211.50	159,239.20	4,046.80	17,320.40	5,056.10	5,446.90	203,287.30	-51,906.30	Total
16	การผลิตเครื่องดื่มชูกาบู	1,521	1,244,485.20	947,047.90	127,701.50	1,987.20	12,694.00	2,687.80	-	102,448.00	-49,918.80	Manufacture of food products and beverages
17	การผลิตกระดาษ	28	31,484.90	26,439.00	1,841.40	-	19.2	32.4	-	3,138.80	-14.1	Manufacture of tobacco products
18	การผลิตเครื่องนุ่งห่ม	380	21,589.30	17,951.00	452	-	40.6	-	666.7	1,646.60	-832.5	Manufacture of textiles
19	การผลิตเครื่องนุ่งห่มรองเท้า	696	62,299.10	23,945.70	16,523.70	-	110.7	-	1,959.50	18,390.80	-1,368.60	Manufacture of wearing apparel; dressing and dyeing of fur
20	การผลิตเครื่องนุ่งห่มรองเท้า	11	165,870.00	141,180.50	1,463.70	-	395.9	527	-	31,319.50	9,016.50	Tanning and dressing of leather; manufacture of luggage, handbags, saddlery, harness and footwear
21	การผลิตเครื่องนุ่งห่มรองเท้า	1,006	31,748.30	27,615.10	747.9	1.7	36.9	798.5	-	2,331.80	-216.5	Manufacture of wood and of products of wood and cork, except furniture; manufacture of articles of straw and plaiting materials
22	การผลิตกระดาษและผลิตภัณฑ์กระดาษ	6	444.3	216.7	9.4	-	-	-	-	29.4	-188.8	Manufacture of paper and paper products
24	การผลิตเครื่องมือเครื่องใช้และผลิตภัณฑ์	40	4,011.60	3,636.80	201.1	-	1.1	-	-	399.7	227.3	Publishing, printing and reproduction of recorded media
25	การผลิตเครื่องใช้ทางเภสัชกรรม	2	D	D	D	-	-	-	-	D	D	Manufacture of chemicals and chemical products
26	การผลิตเครื่องใช้ทางเภสัชกรรม	134	82,229.50	48,077.30	6,891.60	40	2,863.80	374.9	-	19,107.20	-4,874.80	Manufacture of rubber and plastics products
28	การผลิตเครื่องใช้ทางเภสัชกรรม	254	26,582.40	16,661.10	1,512.40	20.5	193.4	302.4	117.9	5,185.40	-2,589.30	Manufacture of other non-metallic mineral products
29	การผลิตเครื่องใช้ทางเภสัชกรรม	10	1,118.80	845	68	-	-	-	-	97.2	-108.6	Manufacture of fabricated metal products, except machinery and equipment
31	การผลิตเครื่องใช้ทางเภสัชกรรม	1	D	D	-	-	-	-	-	D	D	Manufacture of machinery and equipment n.e.c.
32	การผลิตเครื่องใช้ทางเภสัชกรรม	2	D	D	D	-	-	-	-	D	D	Manufacture of electrical machinery and apparatus n.e.c.
33	การผลิตเครื่องใช้ทางเภสัชกรรม	3	D	D	D	-	-	-	-	D	D	Manufacture of radio, television and communication equipment and apparatus
34	การผลิตเครื่องใช้ทางเภสัชกรรม	1	D	D	D	-	-	-	-	D	D	Manufacture of medical, precision and optical instruments, watches and clocks
35	การผลิตเครื่องใช้ทางเภสัชกรรม	4	748.5	354.4	186.2	-	-	-	-	D	-174	Manufacture of motor vehicles, trailers and semi-trailers
36	การผลิตเครื่องใช้ทางเภสัชกรรม	302	46,542.50	20,122.30	1,354.20	1,997.30	752.4	333.2	2,703.00	17,997.80	-1,282.30	Manufacture of other transport equipment
												Manufacture of furniture; manufacturing n.e.c.

หมายเหตุ: D หมายถึง ตัวเลขที่ไม่เปิดเผย

Note : D means disclosure prohibited.

ที่มา : สำมะโนอุตสาหกรรม พ.ศ.2550 จังหวัด เพชรบูรณ์

Source : The 2007 Industrial Census, Phayao Province, National Statistical Office, Ministry of Information and Communication Technology

ตาราง 4 คนทำงานในสถานประกอบการอุตสาหกรรมผลิตในปี 2549 อื่นตามสถานภาพการทำงาน เพศ และหมวดอุตสาหกรรม
TABLE 4 PERSONS ENGAGED IN MANUFACTURING ESTABLISHMENTS IN 2006 BY WORK STATUS, SEX AND DIVISION OF INDUSTRY

รหัส Code	จำนวน สถาน- ประกอบ การ	รวม		คนทำงานโดยไม่ได้รับค่าจ้าง/ เงินเดือน		ผู้ปฏิบัติงานที่มีฝีมือ		ผู้ปฏิบัติงานไม่มีฝีมือ		ผู้จ้างอื่น ๆ		Division of Industry									
		Total		Unpaid workers		Skill labour		Unskilled labour		Other employees											
		รวม Total	ชาย Male	หญิง Female	รวม Total	ชาย Male	หญิง Female	รวม Total	ชาย Male	หญิง Female	รวม Total		ชาย Male	หญิง Female							
	รวม	18,673	5,840	12,833	14,725	4,218	10,507	3,663	1,453	2,210	3,186	1,201	1,985	477	251	226	285	169	116	Total	
15	การผลิตผลิตภัณฑ์อาหารและเครื่องดื่ม	1,521	7,595	2,684	4,911	1,892	3,860	1,728	715	1,013	1,485	554	931	243	162	82	115	76	39	Manufacture of food products and beverages	
16	การผลิตผลิตภัณฑ์ยาสูบ	28	252	133	119	54	27	172	96	76	172	96	76	-	-	-	26	10	16	Manufacture of tobacco products	
17	การผลิตสิ่งทอ	380	1,901	43	1,858	1,780	42	1,738	115	115	115	-	115	-	-	-	6	1	5	Manufacture of textiles	
18	การผลิตเครื่องแต่งกาย รวมทั้งการตกแต่งเสื้อผ้าและเครื่องประดับ	696	1,781	172	1,609	1,251	126	1,125	486	461	481	23	458	5	2	3	44	21	23	Manufacture of wearing apparel; dressing and dyeing of fur	
19	การซ่อมและตกแต่งรองเท้ารวมทั้งการผลิตกระเป๋าเดินทาง กระเป๋าถือ อานม้า เครื่องกันแดด และรองเท้า	11	478	134	344	100	7	93	342	109	233	340	107	233	2	2	-	36	18	18	Tanning and dressing of leather; manufacture of luggage, handbags, saddlery, harness and footwear
20	การผลิตไม้และผลิตภัณฑ์จากไม้และไม้ซีก ยกเว้น เฟอร์นิเจอร์ รวมทั้งการผลิตสิ่งของที่ทำจากพลาสติกและวัสดุพลาสติกอื่น ๆ	1,006	2,650	916	1,734	2,620	916	1,704	30	30	30	-	30	-	-	-	-	-	-	Manufacture of wood and of products of wood and cork, except furniture; manufacture of articles of straw and plaiting materials	
21	การผลิตกระดาษและผลิตภัณฑ์กระดาษ	6	122	23	99	122	23	99	-	-	-	-	-	-	-	-	-	-	-	Manufacture of paper and paper products	
22	การพิมพ์โฆษณา การพิมพ์ และการทำสำเนาสื่อบันทึก	16	73	41	32	22	11	49	30	19	48	29	19	1	1	-	2	-	2	Publishing, printing and reproduction of recorded media	
24	การผลิตเคมีภัณฑ์และผลิตภัณฑ์เคมี	40	846	285	561	830	277	553	16	8	16	8	8	-	-	-	-	-	-	Manufacture of chemicals and chemical products	
25	การผลิตผลิตภัณฑ์พลาสติก	2	10	4	6	4	2	2	6	4	-	-	-	-	6	2	4	-	-	Manufacture of rubber and plastics products	
26	การผลิตผลิตภัณฑ์จากแร่โลหะ	134	642	433	209	291	163	129	313	243	276	225	50	37	18	19	38	27	11	Manufacture of other non-metallic mineral products	
28	การผลิตผลิตภัณฑ์ที่ทำจากโลหะประณีต รวมทั้งเครื่องจักรและอุปกรณ์	254	470	423	47	360	312	47	110	110	108	-	2	-	2	-	1	1	-	Manufacture of fabricated metal products, except machinery and equipment	
29	การผลิตเครื่องจักรและอุปกรณ์ ซึ่งมีได้แก่ประเภทไว้ในที่อื่น	10	10	10	-	10	10	-	-	-	-	-	-	-	-	-	-	-	-	Manufacture of machinery and equipment n.e.c.	
31	การผลิตเครื่องจักรและอุปกรณ์ไฟฟ้า ซึ่งมีได้แก่ประเภทไว้ในที่อื่น	1	2	1	1	2	1	1	-	-	-	-	-	-	-	-	-	-	-	Manufacture of electrical machinery and apparatus n.e.c.	
32	การผลิตอุปกรณ์และเครื่องมือวิทยุ โทรทัศน์ และการสื่อสาร	2	4	3	1	4	3	1	-	-	-	-	-	-	-	-	-	-	-	Manufacture of radio, television and communication equipment and apparatus	
33	การผลิตอุปกรณ์ที่ใช้ในทางการแพทย์ การวัดความถี่ และอุปกรณ์ที่ใช้ในทางทัศนศาสตร์ นาฬิกา	3	3	3	-	3	-	-	-	-	-	-	-	-	-	-	-	-	-	Manufacture of medical, precision and optical instruments, watches and clocks	
34	การผลิตยานยนต์ รถพ่วงและรถจักรยานยนต์	1	7	7	-	6	-	1	1	1	1	1	-	-	-	-	-	-	-	Manufacture of motor vehicles, trailers and semi-trailers	
35	การผลิตเครื่องอุปโภคบริโภคและสิ่งอื่น ๆ	4	8	6	2	6	4	2	2	2	2	-	-	-	-	-	-	-	-	Manufacture of other transport equipment	
36	การผลิตเฟอร์นิเจอร์ รวมทั้งการผลิตสิ่งมีได้แก่ประเภทไว้ในที่อื่น	302	1,819	520	1,299	1,508	393	1,115	294	182	113	49	64	181	63	118	17	15	2	Manufacture of furniture; manufacturing n.e.c.	

ที่มา : บัญชีในอุตสาหกรรม พ.ศ.2550 จังหวัด เพชรบูรณ์ สำนักงานสถิติแห่งชาติ กระทรวงเทคโนโลยีสารสนเทศและการสื่อสาร

Source : The 2007 Industrial Census, Phayao Province, National Statistical Office, Ministry of Information and Communication Technology

ตาราง 5 จำนวนสถานประกอบการอุตสาหกรรมการผลิต จัดตามจำนวนวันทำงานต่อสัปดาห์ จำนวนชั่วโมงทำงานต่อสัปดาห์ และหมวดอุตสาหกรรม

TABLE 5 NUMBER OF MANUFACTURING ESTABLISHMENTS BY WORKING DAYS PER WEEK, WORKING HOURS PER DAY OF EMPLOYEES AND DIVISION OF INDUSTRY

รหัส Code	หมวดอุตสาหกรรม Division of Industry	จำนวน สถาน ประกอบการ Number of establishments	ผู้จ้างในกรรมวิสาหกิจผลิต Operatives					ผู้จ้างอื่น ๆ Other employees					Division of Industry				
			จำนวนวันทำงานต่อสัปดาห์ Number of working days per week		จำนวนชั่วโมงทำงานต่อสัปดาห์ Number of working hours per day		จำนวนวันทำงานต่อสัปดาห์ Number of working days per week	จำนวนชั่วโมงทำงานต่อสัปดาห์ Number of working hours per day		จำนวนวันทำงานต่อสัปดาห์ Number of working days per week	จำนวนชั่วโมงทำงานต่อสัปดาห์ Number of working hours per day						
			≤ 5	6	7	< 8		8 - 10	11 - 12		> 12	≤ 5		6	7	< 8	8 - 10
	รวม	4,417	158	203	56	124	293	-	-	3	29	1	2	31	-	-	Total
15	การผลิตภัตตาคารและเครื่องดื่ม	1,521	73	111	39	93	130	-	-	-	22	-	-	22	-	-	Manufacture of food products and beverages
16	การผลิตภัตตาคาร	28	2	2	-	3	1	-	-	-	1	-	1	-	-	-	Manufacture of tobacco products
17	การผลิตสิ่งทอ	380	3	4	2	-	9	-	-	-	1	-	-	1	-	-	Manufacture of textiles
18	การผลิตเครื่องแต่งกายรวมทั้งการตกแต่งและย้อมสีเส้นใย	696	6	18	1	9	15	-	-	1	1	-	-	2	-	-	Manufacture of wearing apparel; dressing and dyeing of fur
19	การผลิตเครื่องแต่งกายรวมทั้งการผลิตกระเป๋าเดินทาง กระเป๋าถือ อายมบ้า เครื่องเขียน และรองเท้า	11	-	2	-	-	2	-	-	1	-	-	1	-	-	-	Tanning and dressing of leather; manufacture of luggage, handbags, saddlery, harness and footwear
20	การผลิตไม้และผลิตภัณฑ์จากไม้และไม้กลัด ยกเว้น ฟอรันิเจอร์ รวมทั้งการผลิตสิ่งของที่ทำจากฟางและวัสดุจากสานอื่นๆ	1,006	1	-	-	-	1	-	-	-	-	-	-	-	-	-	Manufacture of wood and of products of wood and cork, except furniture; manufacture of articles of straw and plaiting materials
21	การผลิตกระดาษและผลิตภัณฑ์กระดาษ	6	-	-	-	-	-	-	-	-	-	-	-	-	-	-	Manufacture of paper and paper products
22	การพิมพ์โฆษณา การพิมพ์ และการทำสำเนาสื่อบันทึก	16	-	4	-	4	-	4	-	1	-	-	1	-	-	-	Publishing, printing and reproduction of recorded media
24	การผลิตเคมีภัณฑ์และผลิตภัณฑ์เคมี	40	4	-	-	4	-	-	-	-	-	-	-	-	-	-	Manufacture of chemicals and chemical products
25	การผลิตผลิตภัณฑ์ยางและพลาสติก	2	2	-	-	-	2	-	-	-	-	-	-	-	-	-	Manufacture of rubber and plastics products
26	การผลิตผลิตภัณฑ์จากแร่โลหะ	134	34	25	10	10	59	-	-	-	1	1	-	2	-	-	Manufacture of other non-metallic mineral products
28	การผลิตผลิตภัณฑ์ที่ทำจากโลหะประดิษฐ์ ยกเว้นเครื่องจักรและอุปกรณ์	254	15	35	1	5	47	-	-	1	-	-	-	1	-	-	Manufacture of fabricated metal products, except machinery and equipment
29	การผลิตเครื่องจักรและอุปกรณ์ซึ่งมิได้จัดประเภทไว้ในที่อื่น	10	-	-	-	-	-	-	-	-	-	-	-	-	-	-	Manufacture of machinery and equipment n.e.c.
31	การผลิตเครื่องจักรและเครื่องอุปกรณไฟฟ้า ซึ่งมีได้จัดประเภทไว้ในที่อื่น	1	-	-	-	-	-	-	-	-	-	-	-	-	-	-	Manufacture of electrical machinery and apparatus n.e.c.
32	การผลิตอุปกรณ์และเครื่องอุปกรณวิทยุ โทรทัศน์ และการสื่อสาร	2	-	-	-	-	-	-	-	-	-	-	-	-	-	-	Manufacture of radio, television and communication equipment and apparatus
33	การผลิตอุปกรณ์ที่ใช้ในทางการแพทย์ การวัดความถี่ และอุปกรณ์ที่ใช้ในทางวิทยาศาสตร์ นานาเทค	3	-	-	-	-	-	-	-	-	-	-	-	-	-	-	Manufacture of medical, precision and optical instruments, watches and clocks
34	การผลิตยานยนต์ รถพ่วงและรถกึ่งพ่วง	1	-	1	-	1	-	1	-	-	-	-	-	-	-	-	Manufacture of motor vehicles, trailers and semi-trailers
35	การผลิตเครื่องอุปกรณการขนส่งอื่นๆ	4	1	-	-	1	-	1	-	-	-	-	-	-	-	-	Manufacture of other transport equipment
36	การผลิตเฟอร์นิเจอร์ รวมทั้งการผลิตซึ่งมิได้จัดประเภทไว้ในที่อื่น	302	17	2	3	-	22	-	-	-	2	-	-	2	-	-	Manufacture of furniture; manufacturing n.e.c.

ที่มา : สำนักงานอุตสาหกรรม พ.ศ.2550 จังหวัด พะเยา สำนักงานสถิติแห่งชาติ กระทรวงเทคโนโลยีสารสนเทศและการสื่อสาร

Source : The 2007 Industrial Census, Phayao Province, National Statistical Office, Ministry of Information and Communication Technology

ตาราง 6 ช่องแทนแรงงานปี 2549 จำนวนตามอุตสาหกรรม
TABLE 6. REMUNERATION IN 2006 BY DIVISION OF INDUSTRY

รหัส Code	หมวดอุตสาหกรรม Division of Industry	จำนวน ประกอบ Number of establishments	จำนวนผู้จ้าง Number of employees	รวม Total	ลูกจ้างในกรรมสิทธิ์ผลิต Operatives				ลูกจ้างอื่น ๆ Other employees				รวม Total	Division of Industry		
					จำนวนผู้จ้าง Number of employees	รวม Total	ค่าจ้าง (เงินเดือน) Wages, salaries	โบนัส Overtime bonus etc.	ค่าจ้าง (เงินเดือน) Wages, salaries	โบนัส Overtime bonus etc.	เงินอุดหนุน Fringe benefits	เงินอุดหนุน Fringe benefits				
					จำนวนผู้จ้าง Number of employees	รวม Total	ค่าจ้าง (เงินเดือน) Wages, salaries	โบนัส Overtime bonus etc.	เงินอุดหนุน Fringe benefits	เงินอุดหนุน Fringe benefits	เงินอุดหนุน Fringe benefits	เงินอุดหนุน Fringe benefits				
					รวม Total	ค่าจ้าง (เงินเดือน) Wages, salaries	โบนัส Overtime bonus etc.	เงินอุดหนุน Fringe benefits	เงินอุดหนุน Fringe benefits	รวม Total	ค่าจ้าง (เงินเดือน) Wages, salaries	โบนัส Overtime bonus etc.	เงินอุดหนุน Fringe benefits	เงินอุดหนุน Fringe benefits		
15	การผลิตเครื่องใช้หยาบและเครื่องใช้	4,417	3,948	184,060.80	151,555.60	139,192.40	6,189.90	655	1,169.50	4,328.80	28,151.80	546.3	507.2	1,501.40	1,818.50	Total
16	การผลิตเครื่องใช้หยาบ	1,521	1,843	74,336.20	60,071.60	54,489.40	3,619.30	120	264	1,578.90	12,896.60	115	80	314.4	858.7	Manufacture of food products and beverages
17	การผลิตสิ่งทอ	28	198	5,236.40	4,157.50	4,068.80	-	87.5	-	1.3	969.7	-	-	-	109.2	Manufacture of tobacco products
18	การผลิตเครื่องแต่งกายรวมทั้งการผลิตเครื่องใช้เส้นใย	380	121	4,506.10	4,145.00	3,335.10	809.9	-	-	0	269.6	78	-	-	13.5	Manufacture of textiles
19	การผลิตเครื่องแต่งกายรวมทั้งการผลิตเครื่องใช้เส้นใย	696	530	26,009.60	23,511.70	21,892.60	258.7	445.5	-	914.9	2,033.40	7.9	256.5	-	200.1	Manufacture of weaving, apparel, dressing and dyeing of fur
20	การผลิตเครื่องใช้หยาบและเครื่องใช้เส้นใยรวมทั้งการผลิตเครื่องใช้เส้นใย	11	378	36,030.20	25,732.50	22,968.00	1,377.50	80	458	869	8,256.00	223	170.7	1,187.00	441	Tanning and dressing of leather; manufacture of luggage, handbags, saddlery, harness and footwear
21	การผลิตเครื่องใช้หยาบและเครื่องใช้เส้นใยรวมทั้งการผลิตเครื่องใช้เส้นใย	1,006	30	360	360	360	-	-	-	0	-	-	-	-	-	Manufacture of wood and of products of straw and plaiting materials
22	การผลิตเครื่องใช้หยาบและเครื่องใช้เส้นใยรวมทั้งการผลิตเครื่องใช้เส้นใย	6	-	-	-	-	-	-	-	-	-	-	-	-	-	manufacture of articles of straw and plaiting materials
23	การผลิตเครื่องใช้หยาบและเครื่องใช้เส้นใยรวมทั้งการผลิตเครื่องใช้เส้นใย	16	51	2,658.60	2,532.60	2,412.00	-	-	-	120.6	120	-	-	-	6	Manufacture of paper and paper products
24	การผลิตเครื่องใช้หยาบและเครื่องใช้เส้นใยรวมทั้งการผลิตเครื่องใช้เส้นใย	40	16	460.8	460.8	460.8	-	-	-	0	-	-	-	-	-	Publishing, printing and reproduction of recorded media
25	การผลิตเครื่องใช้หยาบและเครื่องใช้เส้นใยรวมทั้งการผลิตเครื่องใช้เส้นใย	2	6	D	D	D	-	-	-	-	-	-	-	-	-	Manufacture of chemicals and chemical products
26	การผลิตเครื่องใช้หยาบและเครื่องใช้เส้นใยรวมทั้งการผลิตเครื่องใช้เส้นใย	134	351	14,130.20	11,204.50	10,510.40	17	360	317.1	2,925.70	2,660.30	122.4	-	-	143	Manufacture of rubber and plastics products
27	การผลิตเครื่องใช้หยาบและเครื่องใช้เส้นใยรวมทั้งการผลิตเครื่องใช้เส้นใย	254	111	5,195.60	5,183.60	5,135.30	7.5	9.5	31.3	12	12	-	-	-	0	Manufacture of other non-metallic mineral products
28	การผลิตเครื่องใช้หยาบและเครื่องใช้เส้นใยรวมทั้งการผลิตเครื่องใช้เส้นใย	10	-	-	-	-	-	-	-	-	-	-	-	-	-	Manufacture of fabricated metal products, except machinery and equipment
29	การผลิตเครื่องใช้หยาบและเครื่องใช้เส้นใยรวมทั้งการผลิตเครื่องใช้เส้นใย	1	-	-	-	-	-	-	-	-	-	-	-	-	-	Manufacture of machinery and equipment n.e.c.
30	การผลิตเครื่องใช้หยาบและเครื่องใช้เส้นใยรวมทั้งการผลิตเครื่องใช้เส้นใย	2	-	-	-	-	-	-	-	-	-	-	-	-	-	Manufacture of electrical machinery and apparatus n.e.c.
31	การผลิตเครื่องใช้หยาบและเครื่องใช้เส้นใยรวมทั้งการผลิตเครื่องใช้เส้นใย	3	-	-	-	-	-	-	-	-	-	-	-	-	-	Manufacture of radio, television and communication equipment and apparatus
32	การผลิตเครื่องใช้หยาบและเครื่องใช้เส้นใยรวมทั้งการผลิตเครื่องใช้เส้นใย	1	-	-	-	-	-	-	-	-	-	-	-	-	-	Manufacture of medical, precision and optical instruments, watches and clocks
33	การผลิตเครื่องใช้หยาบและเครื่องใช้เส้นใยรวมทั้งการผลิตเครื่องใช้เส้นใย	2	-	-	-	-	-	-	-	-	-	-	-	-	-	Manufacture of motor vehicles, trailers and semi-trailers
34	การผลิตเครื่องใช้หยาบและเครื่องใช้เส้นใยรวมทั้งการผลิตเครื่องใช้เส้นใย	3	-	-	-	-	-	-	-	-	-	-	-	-	-	Manufacture of other transport equipment
35	การผลิตเครื่องใช้หยาบและเครื่องใช้เส้นใยรวมทั้งการผลิตเครื่องใช้เส้นใย	1	1	D	D	D	-	-	-	-	-	-	-	-	-	Manufacture of furniture; manufacturing n.e.c.
36	การผลิตเครื่องใช้หยาบและเครื่องใช้เส้นใยรวมทั้งการผลิตเครื่องใช้เส้นใย	4	2	72	72	72	-	-	-	0	-	-	-	-	-	47
37	การผลิตเครื่องใช้หยาบและเครื่องใช้เส้นใยรวมทั้งการผลิตเครื่องใช้เส้นใย	302	311	14,747.30	13,766.00	13,173.60	100	-	-	492.3	934.3	-	-	-	-	-

หมายเหตุ : D หมายถึง ค่าลบลที่ไม่ได้เปิดเผย
Note : D means disclosure prohibited.

ที่มา : สำมะโนอุตสาหกรรม พ.ศ.2550 จังหวัด พะเยา
Source : The 2007 Industrial Census, Phayao Province, National Statistical Office, Ministry of Information and Communication Technology

ตาราง 7 มูลค่าวัตถุดิบและวัสดุประกอบฯ และสินค้าคงคลังต้นปีและปลายปี 2549 จำแนกตามหมวดอุตสาหกรรม

TABLE 7 VALUE OF STOCKS AT THE BEGINNING AND THE END OF 2006 BY DIVISION OF INDUSTRY

(หน่วยนับใน Thousand Baht)

รหัส Code	หมวดอุตสาหกรรม Number of establishments	มูลค่า ณ ต้นปี 2549 At the beginning of 2006				มูลค่า ณ ปลายปี 2549 At the end of 2006				Division of Industry
		รวม Total	วัตถุดิบ และ วัสดุประกอบฯ Materials and components	สินค้า ระหว่าง ผลิต Work in progress	สินค้า สำเร็จ รูป Finished goods	รวม Total	วัตถุดิบ และ วัสดุประกอบฯ Materials and components	สินค้า ระหว่าง ผลิต Work in progress	สินค้า สำเร็จ รูป Finished goods	
		รวม Total	วัตถุดิบ และ วัสดุประกอบฯ Materials and components	สินค้า ระหว่าง ผลิต Work in progress	สินค้า สำเร็จ รูป Finished goods	รวม Total	วัตถุดิบ และ วัสดุประกอบฯ Materials and components	สินค้า ระหว่าง ผลิต Work in progress	สินค้า สำเร็จ รูป Finished goods	
		323,163.00	196,057.70	21,465.50	104,345.30	247,370.10	144,151.40	10,554.10	91,037.20	Total 1,627.40
15	การผลิตผลิตภัณฑ์อาหารและเครื่องดื่ม	1,521	237,892.60	141,697.90	89,143.00	168,457.60	91,779.10	3,698.40	72,172.60	Manufacture of food products and beverages 807.5
16	การผลิตผลิตภัณฑ์ยาสูบ	28	55.2	37.2	-	147	23.1	100	6	Manufacture of tobacco products 17.9
17	การผลิตสิ่งทอ	380	2,542.70	1,568.60	34.6	1,240.50	736.1	31.9	472.5	Manufacture of textiles -
18	การผลิตเครื่องแต่งกาย รวมทั้งการตกแต่งและย้อมสีเส้นด้าย	696	10,342.00	6,065.80	2,709.40	7,928.90	4,697.20	951.6	2,280.00	Manufacture of wearing apparel; dressing and dyeing of fur -
19	การฟอกและตกแต่งหนังฟอก รวมทั้งการผลิตกระเป๋าเดินทาง กระเป๋าถือ อานม้า เครื่องเขียนกลา และรองเท้า	11	42,413.50	26,508.60	11,020.40	49,645.90	35,525.20	4,665.30	9,436.50	Tanning and dressing of leather; manufacture of luggage, handbags, saddlery harness and footwear 19
20	การผลิตไม้และผลิตภัณฑ์จากไม้และไม้ฉาก ยกเว้น เฟอร์นิเจอร์ รวมทั้งการผลิตสิ่งของที่ทำจากพลาสติกและวัสดุพลาสติกอื่นๆ	1,006	1,785.30	940.7	67.8	1,480.00	724.2	150.9	573	Manufacture of wood and of products of wood and cork, except furniture 31.9
21	การผลิตกระดาษและผลิตภัณฑ์กระดาษ	6	233.4	206.3	2.2	21.7	17.5	3	1.3	Manufacture of articles of straw and plaiting materials -
22	การผลิตหมึกพิมพ์และการทำเส้นด้ายปั่น	16	476.9	473.4	2.3	956	951.5	2.2	2.3	Manufacture of paper and paper products -
24	การผลิตเคมีภัณฑ์และผลิตภัณฑ์	40	595.4	303.1	25.2	1,168.20	530.3	325.4	312.5	Publishing, printing and reproduction of recorded media -
25	การผลิตผลิตภัณฑ์พลาสติก	2	D	D	-	D	D	-	-	Manufacture of chemicals and chemical products -
26	การผลิตผลิตภัณฑ์จากแร่โลหะ	134	11,694.40	8,020.90	495.2	5,907.20	3,146.20	492	2,088.30	Manufacture of rubber and plastics products -
28	การผลิตผลิตภัณฑ์ที่ทำจากโลหะประดิษฐ์ ยกเว้นเครื่องจักรและอุปกรณ์	254	7,494.80	6,215.80	97.3	4,631.40	3,626.40	65.8	517.5	Manufacture of other non-metallic mineral products 180.7
29	การผลิตเครื่องจักรและอุปกรณ์ ซึ่งมีได้ดัดประเภทไว้ในที่อื่น	10	457.5	170	-	173.9	61.4	-	112.5	Manufacture of fabricated metal products, except machinery and equipment 421.7
31	การผลิตเครื่องจักรและเครื่องอุปกรณไฟฟ้า ซึ่งมีได้ดัดประเภทไว้ในที่อื่น	1	D	D	-	D	D	-	-	Manufacture of machinery and equipment n.e.c. -
32	การผลิตอุปกรณ์และเครื่องอุปกรณวิทยุ โทรทัศน์ และการสื่อสาร	2	D	D	-	D	D	-	D	Manufacture of electrical machinery and apparatus n.e.c. -
33	การผลิตอุปกรณ์ที่ใช้ในทางเกษตร การวัดความถี่ และอุปกรณ์ที่ใช้ในทางทัศนศาสตร์ นาฬิกา	3	D	D	-	D	D	-	-	Manufacture of radio, television and communication equipment and apparatus -
34	การผลิตยานยนต์ รถพ่วงและรถจักรยานยนต์	1	D	D	-	D	D	-	-	Manufacture of medical, precision and optical instruments, watches and clocks -
35	การผลิตเครื่องอุปกรณขนส่งอื่นๆ	4	215	209	-	3.6	3.5	-	1	Manufacture of motor vehicles, trailers and semi-trailers -
36	การผลิตเฟอร์นิเจอร์ รวมทั้งการผลิตสิ่งได้ดัดประเภทไว้ในที่อื่น	302	6,716.00	3,447.30	61.5	5,392.50	2,165.00	67.6	3,011.10	Manufacture of other transport equipment -
										Manufacture of furniture; manufacturing n.e.c. 148.9

หมายเหตุ : D หมายถึง ไม่ได้คิด

Note : D means disclosure prohibited.

ที่มา : สำนักงานสถิติแห่งชาติ กระทรวงเทคโนโลยีสารสนเทศและการสื่อสาร

Source : The 2007 Industrial Census, Phayao Province, National Statistical Office, Ministry of Information and Communication Technology

ตาราง 8 ส่วนเปลี่ยนแปลงของมูลค่าวัตถุดิบและวัสดุประกอบฯ และสินค้าคงเหลือในปี 2549 จัดแยกตามหมวดอุตสาหกรรม

TABLE 8 CHANGE IN VALUE OF STOCKS IN 2006 BY DIVISION OF INDUSTRY

รหัส Code	หมวดอุตสาหกรรม	จำนวน สถาน- ประกอบการ Number of establishments	ส่วนเปลี่ยนแปลงของมูลค่าวัตถุดิบและวัสดุประกอบฯ และสินค้าคงเหลือ				สินค้าที่ซื้อ มา จำนวน ในสภาพเดิม Goods purchased for resale	Division of Industry
			รวม Total	วัตถุดิบและ วัสดุประกอบฯ Materials and components	สินค้าระหว่าง ผลิต Work in progress	สินค้า สำเร็จรูป Finished goods		
	รวม	4,417	-75,792.90	-51,906.30	-10,911.40	-13,308.10	333	Total
15	การผลิตผลิตภัณฑ์อาหารและเครื่องดื่ม	1,521	-69,443.00	-49,918.80	-3,228.30	-16,970.40	682.5	Manufacture of food products and beverages
16	การผลิตผลิตภัณฑ์ยาสูบ	28	91.8	-14.1	100	6	-0.2	Manufacture of tobacco products
17	การผลิตสิ่งทอ	380	-1,302.20	-832.5	-2.8	-466.9	-	Manufacture of textiles
18	การผลิตเครื่องแต่งกาย รวมทั้งการตกแต่งและซ่อมเสื้อผ้า	696	-2,413.10	-1,368.60	-1,757.80	713.3	-	Manufacture of wearing apparel; dressing and dyeing of fur
19	การฟอกและตกแต่งหนังฟอก รวมทั้งการผลิตกระเป๋าเดินทาง กระเป๋าถือ อานม้า เครื่องขี่ม้า และรองเท้า	11	7,232.40	9,016.50	-6,355.10	4,578.50	-7.6	Tanning and dressing of leather; manufacture of luggage, handbags, saddlery, harness and footwear
20	การผลิตไม้และผลิตภัณฑ์จากไม้และไม้ก๊อก ยกเว้น ฟอร์นิเจอร์ รวมทั้งการผลิตสิ่งของที่ทำจากฟางและวัสดุจากสานอื่นๆ	1,006	-305.3	-216.5	83.1	-152.3	-19.7	Manufacture of wood and of products of wood and cork, except furniture; manufacture of articles of straw and plaiting materials
21	การผลิตกระดาษและผลิตภัณฑ์กระดาษ	6	-211.7	-188.8	-22	-0.9	-	Manufacture of paper and paper products
22	การพิมพ์โฆษณา การพิมพ์ และการทำสำเนาสื่อบันทึก	16	479.1	478.1	-0.1	1.1	-	Publishing, printing and reproduction of recorded media
24	การผลิตเคมีภัณฑ์และผลิตภัณฑ์เคมี	40	572.8	227.3	300.2	45.4	-	Manufacture of chemicals and chemical products
25	การผลิตผลิตภัณฑ์พลาสติก	2	D	D	-	-	-	Manufacture of rubber and plastics products
26	การผลิตผลิตภัณฑ์จากแร่โลหะ	134	-5,787.20	-4,874.80	-3.2	-908.5	-0.7	Manufacture of other non-metallic mineral products
28	การผลิตผลิตภัณฑ์ที่ทำจากโลหะประดิษฐ์ ยกเว้นเครื่องจักรและอุปกรณ์	254	-2,863.30	-2,589.30	-31.5	34.2	-276.7	Manufacture of fabricated metal products, except machinery and equipment
29	การผลิตเครื่องจักรและอุปกรณ์ ซึ่งมีได้ดัดประเภทไว้ในที่อื่น	10	-283.6	-108.6	-	-175	-	Manufacture of machinery and equipment n.e.c.
31	การผลิตเครื่องจักรและเครื่องอุปกรณ์ไฟฟ้า ซึ่งมีได้ดัดประเภทไว้ในที่อื่น	1	D	D	-	-	-	Manufacture of electrical machinery and apparatus n.e.c.
32	การผลิตอุปกรณ์และเครื่องอุปกรณ์วิทยุ โทรทัศน์ และการสื่อสาร	2	D	D	-	D	-	Manufacture of radio, television and communication equipment and apparatus
33	การผลิตอุปกรณ์ที่ใช้ในทางการแพทย์ การวัดความถี่ และอุปกรณ์ที่ใช้ในทางทัศนศาสตร์ นาฬิกา	3	D	D	-	-	-	Manufacture of medical, precision and optical instruments, watches and clocks
34	การผลิตยานยนต์ รถพ่วงและรถแทรกเตอร์	1	D	D	-	-	-	Manufacture of motor vehicles, trailers and semi-trailers
35	การผลิตเครื่องอุปกรณ์การขนส่งอื่นๆ	4	-179	-174	-	-5	-	Manufacture of other transport equipment
36	การผลิตเฟอร์นิเจอร์ รวมทั้งการผลิตซึ่งมิได้ดัดประเภทไว้ในที่อื่น	302	-1,323.50	-1,282.30	6.1	-2.4	-44.8	Manufacture of furniture; manufacturing n.e.c.

หมายเหตุ : D หมายถึง ตัวเลขที่ไม่ได้เปิดเผย

Note : D means disclosure prohibited.

ที่มา : สำนักอุตสาหกรรม พ.ศ.2550 จังหวัด พะเยา สำนักงานสถิติแห่งชาติ กระทรวงเทคโนโลยีสารสนเทศและการสื่อสาร

Source : The 2007 Industrial Census, Phayao Province, National Statistical Office, Ministry of Information and Communication Technology

ตาราง 9 ค่าใช้จ่ายที่เพิ่มและหักภาษีมูลค่าเพิ่มของสถานประกอบการในอุตสาหกรรมการผลิตในปี 2549 อิงตามกรมสรรพากร

TABLE 9 TOTAL EXPENSES AND NET VALUE ADDED TAX OF MANUFACTURING ESTABLISHMENTS IN 2006 BY DIVISION OF INDUSTRY

รหัส Code	นามอุตสาหกรรม Name of establishments	จำนวน สถาน- ประกอบการ Number of establishments	รวม Total	ค่าซื้อวัตถุดิบ และวัสดุประกอบ ที่ใช้ในการผลิต Purchase of materials and components	ค่าซื้อวัตถุดิบ และค่าไฟฟ้า ที่ใช้ในการผลิต Cost of fuels, cost of electricity used in production	ค่าซื้อเครื่องจักรและ เครื่องมือ ที่ใช้ในการผลิต Cost of repair and maintenance sales of goods of purchase	ค่าซื้อเครื่องจักร และเครื่องมือ ที่ใช้ในการผลิต Cost of repair and maintenance of machinery and equipment	ค่าซื้อสินค้า ที่ซื้อเข้ามา ในภาค การนำเข้า Purchase of goods for resale	ค่าจ้างนายช่าง และค่า ค่าจ้าง ช่างเทคนิค Cost of contract and commission work	ค่าจ้าง ในโรงงาน Cost of sale	ค่าจ้าง บริหาร และ ค่าใช้จ่าย Administrative expense	ค่าจ้างอื่น ๆ Other expenses	ค่าจ้าง อื่น ๆ Other taxes	ค่าที่ เพิ่ม สุทธิ Net value added tax	Division of Industry	Total
	รวม	4,417	1,708,880.10	1,280,211.50	159,239.20	4,046.80	17,320.40	5,056.10	5,446.90	41,703.80	160,347.10	29,264.70	6,223.50	26,368.00		
15	การผลิตสินค้าอาหารและเครื่องดื่ม	1,521	1,210,367.20	947,047.90	127,701.50	1,987.20	12,694.00	2,687.80	-	29,246.50	80,015.10	3,737.30	5,250.00	7,837.30	Manufacture of food products and beverages	
16	การผลิตสินค้ายาสูบ	28	31,519.70	26,439.00	1,841.40	-	19.2	32.4	-	1,920.00	1,240.60	-	27.1	15	Manufacture of tobacco products	
17	การผลิตสิ่งทอ	380	21,340.40	17,951.00	452	-	40.6	-	666.7	128.6	2,057.50	2.2	41.8	10.2	Manufacture of textiles	
18	การผลิตเครื่องแต่งกายรวมทั้งการออกแบบและย้อมสีขนสัตว์	696	62,849.80	23,945.70	16,523.70	-	110.7	-	1,959.50	309.7	12,044.70	7,723.00	232.8	9,453.40	Manufacture of wearing apparel; dressing and dyeing of fur	
19	การผลิตและซ่อมแซมรถจักรยานยนต์รวมทั้งการซ่อมรถจักรยานยนต์	11	179,109.90	141,180.50	1,463.70	-	395.9	527	-	5,229.40	25,424.00	4,844.00	45.4	7,732.00	Tanning and dressing of leather; manufacture of luggage, handbags, saddlery, harness and footwear	
20	การผลิตไม้และผลิตภัณฑ์จากไม้และไม้เทียมรวมทั้งการแปรรูปไม้	1,006	33,318.90	27,615.10	747.9	1.7	36.9	798.5	-	60.5	4,049.50	0.1	8.8	1	Manufacture of wood and of products of wood and cork, except furniture; manufacture of articles of straw and plaiting materials	
21	การผลิตกระดาษและผลิตภัณฑ์กระดาษ	6	255.5	216.7	9.4	-	-	-	-	0.4	25.8	3.2	0	0	Manufacture of paper and paper products	
22	การผลิตสิ่งพิมพ์และการพิมพ์และกราฟิกรวมถึงสิ่งพิมพ์	16	6,233.80	5,031.80	226.8	-	212.4	-	-	180	555.6	0.9	26.3	507.1	Publishing, printing and reproduction of recorded media	
24	การผลิตพลาสติกและผลิตภัณฑ์	40	4,313.20	3,656.80	201.1	-	1.1	-	-	7.2	459.8	3.8	3.3	0	Manufacture of chemicals and chemical products	
25	การผลิตพลาสติกแข็งและพลาสติก	2	D	D	D	-	-	-	-	D	D	-	-	D	Manufacture of rubber and plastics products	
26	การผลิตสิ่งทอสิ่งทอใยสังเคราะห์	134	83,693.70	48,077.30	6,891.60	40	2,863.80	374.9	-	2,299.30	15,174.80	7,625.60	346.5	620.2	Manufacture of other non-metallic mineral products	
28	การผลิตสิ่งทอสิ่งทอใยสังเคราะห์รวมทั้งการแปรรูปสิ่งทอ	254	251,191.40	16,661.10	1,512.40	20.5	193.4	302.4	117.9	226.9	6,011.80	0	145.1	119.2	Manufacture of fabricated metal products, except machinery and equipment	
29	การผลิตเครื่องจักรและอุปกรณ์รวมทั้งการประกอบชิ้นส่วนเครื่องจักร	10	1,018.20	845	68	-	-	-	-	-	84.6	12.6	8	0	Manufacture of machinery and equipment n.e.c.	
31	การผลิตเครื่องจักรและอุปกรณ์รวมทั้งการประกอบชิ้นส่วนเครื่องจักร	1	D	D	-	-	-	-	-	-	D	-	-	-	Manufacture of electrical machinery and apparatus n.e.c.	
32	การผลิตอุปกรณ์และเครื่องมือช่างรวมทั้งการประกอบชิ้นส่วน	2	D	D	D	-	-	-	-	-	D	-	-	-	Manufacture of radio, television and communication equipment and apparatus	
33	การผลิตอุปกรณ์ที่ใช้ในทางการแพทย์รวมทั้งการประกอบชิ้นส่วน	3	D	D	D	-	-	-	-	-	D	-	-	-	Manufacture of medical, precision and optical instruments, watches and clocks	
34	การผลิตยานยนต์รวมทั้งการประกอบชิ้นส่วน	1	D	D	D	-	-	-	-	-	D	-	-	-	Manufacture of motor vehicles, trailers and semi-trailers	
35	การผลิตเครื่องจักรและอุปกรณ์รวมทั้งการประกอบชิ้นส่วน	4	606.5	354.4	186.2	-	-	-	-	-	63.9	-	2	0.3	Manufacture of other transport equipment	
36	การผลิตเฟอร์นิเจอร์รวมทั้งการประกอบชิ้นส่วนเฟอร์นิเจอร์	302	47,431.00	20,122.30	1,354.20	1,997.30	752.4	333.2	2,703.00	1,975.40	12,796.50	5,312.00	84.7	66.1	Manufacture of furniture; manufacturing n.e.c.	

หมายเหตุ : D หมายถึงตัวเลขที่ไม่ได้เปิดเผย

Note : D means disclosure prohibited.

ที่มา : สำนักงานคณะกรรมการกฤษฎีกา กระทรวงพาณิชย์

Source : The 2007 Industrial Census, Ministry of Information and Communication Technology

ตาราง 10 ทรัพย์สินของสถานประกอบการอุตสาหกรรมผลิตในปี 2549 จัดตามหมวดอุตสาหกรรม

TABLE 10 TOTAL RECEIPTS OF MANUFACTURING ESTABLISHMENTS IN 2006 BY DIVISION OF INDUSTRY

รหัส Code	หมวดอุตสาหกรรม Industry	จำนวน สถานประกอบการ Number of establishments	รวม Total	มูลค่าขายผลิต Sales of goods produced	รายได้ออก การขายสินค้า ที่ซื้อจากราย ไปสภาพเดิม Sales of goods purchased for resale	รายรับจากการ รับจ้างผลิต ผลิตสินค้า contract and commission work	รายรับจากการ ซ่อมแซม รับจ้าง repair and installation work	รายรับจากการ ให้เช่า ที่ดิน Receipts for rent on land	รายรับจากการ ให้เช่า อาคาร Receipts for rent on building, vehicle, machinery and equipment	เงินปันผล Dividend	ดอกเบี้ย Interest	กำไรจากการ เปลี่ยนแปลง อัตราแลกเปลี่ยน Gain from currency exchange	รายอื่น ๆ Other receipts	Division of Industry	(ในพัน ล้านบาท) (in Thousand Baht)
15	การผลิตผลิตภัณฑ์อาหารและเครื่องดื่ม	4,417	2,337,200.00	2,216,573.60	8,521.50	88,666.50	379.6	20	60	-	575.1	3,508.80	18,894.90	Manufacture of food products and beverages	
16	การผลิตผลิตภัณฑ์ยาสูบ	1,521	1,558,284.70	1,511,735.70	3,713.00	41,157.30	-	-	60	-	499.4	841.8	279.5	Manufacture of tobacco products	
17	การผลิตสิ่งทอ	28	37,893.10	37,807.10	66	-	-	20	-	-	-	-	-	Manufacture of textiles	
18	การผลิตเครื่องแต่งกาย รวมทั้งการตกแต่งและย้อมสีขนสัตว์	380	44,250.50	39,831.10	-	4,419.40	-	-	-	-	-	-	-	Manufacture of wearing apparel; dressing and dyeing of fur	
19	การฟอกและตกแต่งหนังฟอก รวมทั้งการผลิตกระเป๋าเดินทาง กระเป๋าถือ อานม้า เครื่องเขียน และรองเท้า	696	131,090.50	95,629.80	-	35,458.90	-	-	-	-	1.8	-	-	Tanning and dressing of leather; manufacture of luggage, handbags, saddlery, harness and footwear	
20	การผลิตไม้และผลิตภัณฑ์จากไม้และ ไม้ไผ่ ไม้ไผ่ ยางไม้ รวมทั้งการผลิตสิ่งของที่ทำจากพลาสติก กระดาษ และกระดาษ	11	226,032.90	198,104.10	-	6,983.80	1	-	-	-	-	2,667.00	18,277.00	Manufacture of wood and of products of wood and cork, except furniture; manufacture of articles of straw and plaiting materials	
21	การผลิตกระดาษและผลิตภัณฑ์กระดาษ	1,006	60,611.30	59,165.90	1,389.30	-	-	-	-	-	56.1	-	-	Manufacture of paper and paper products	
22	การพิมพ์โฆษณา การพิมพ์และการทำด้านอื่นที่คล้ายคลึงกัน	6	650.3	650.3	-	-	-	-	-	-	-	-	-	Manufacture of printing and reproduction of recorded media	
23	การผลิตเครื่องจักรและผลิตภัณฑ์	16	13,485.00	13,470.00	-	-	-	-	-	-	-	-	15	Manufacture of chemicals and chemical products	
24	การผลิตสิ่งทอสังเคราะห์และพลาสติก	40	5,535.10	5,500.40	28.8	-	-	-	-	-	5.9	-	-	Manufacture of rubber and plastics products	
25	การผลิตสิ่งทอสังเคราะห์และพลาสติก	2	D	D	-	-	-	-	-	-	-	-	-	Manufacture of other non-metallic mineral products	
26	การผลิตผลิตภัณฑ์จากโลหะ	134	116,955.80	115,127.30	1,528.50	-	-	-	-	-	-	-	300	Manufacture of fabricated metal products, except machinery and equipment	
27	การผลิตเครื่องจักรและอุปกรณ์	254	52,524.10	51,170.70	865	111.6	353.6	-	-	-	-	-	23.3	Manufacture of machinery and equipment n.e.c.	
28	การผลิตเครื่องจักรและอุปกรณ์ไฟฟ้า ซึ่งมีได้จัดประเภทไว้ในที่อื่น	10	1,530.00	1,505.00	-	-	25	-	-	-	-	-	-	Manufacture of electrical machinery and apparatus n.e.c.	
29	การผลิตเครื่องจักรและอุปกรณ์ไฟฟ้า ซึ่งมีได้จัดประเภทไว้ในที่อื่น	1	D	D	-	-	-	-	-	-	-	-	-	Manufacture of radio, television and communication equipment and apparatus	
30	การผลิตอุปกรณ์และเครื่องมือการแพทย์	2	D	D	-	-	-	-	-	-	-	-	-	Manufacture of medical, precision and optical instruments, watches and clocks	
31	การผลิตอุปกรณ์ที่ใช้ในทางเกษตรกรรม	3	D	D	-	-	-	-	-	-	-	-	-	Manufacture of motor vehicles, trailers and semi-trailers	
32	การผลิตยานยนต์ รถพ่วงและรถบรรทุก	1	D	D	-	-	-	-	-	-	-	-	-	Manufacture of other transport equipment	
33	การผลิตเครื่องอุปโภคบริโภค	4	976.2	976.2	-	-	-	-	-	-	-	-	-	Manufacture of furniture; manufacturing n.e.c.	
34	การผลิตเฟอร์นิเจอร์ รวมทั้งการผลิตสิ่งได้จัดประเภทไว้ในที่อื่น	302	84,481.00	83,002.70	959.7	506.8	-	-	-	-	11.9	-	-	Manufacture of furniture; manufacturing n.e.c.	

หมายเหตุ : D หมายถึง ตัวเลขที่ไม่เปิดเผย

Note : D means disclosure prohibited.

ที่มา : สำมะโนอุตสาหกรรม พ.ศ.2550 จังหวัด เพชร

Source : The 2007 Industrial Census, Phay Province, National Statistical Office, Ministry of Information and Communication Technology

ตาราง 11 มูลค่าตามบัญชีสินทรัพย์ถาวรที่มี 2549 ชั้นตามหมวดอุตสาหกรรม
TABLE 11 BOOK VALUE OF FIXED ASSETS IN 2006 BY DIVISION OF INDUSTRY

รหัส Code	หมวดอุตสาหกรรม Number of establishments	จำนวน Total	มูลค่าสินทรัพย์ถาวรที่ราคา Book value of fixed assets 1 Jan. 2006					มูลค่าสินทรัพย์ถาวรโดยราคา Book value of fixed assets 31 Dec. 2006					Division of Industry				
			รวม Total	ที่ดิน Land	อาคารและ สิ่งก่อสร้าง Building and construction	ยานพาหนะ Vehicles	เครื่องใช้ สำนักงาน Office appliances	เครื่องมือ อื่นๆ Equipment	สินทรัพย์ ถาวรอื่น ๆ Other fixed assets	รวม Total	ที่ดิน Land	อาคารและ สิ่งก่อสร้าง Building and construction		ยานพาหนะ Vehicles	เครื่องใช้ สำนักงาน Office appliances	เครื่องมือ อื่นๆ Equipment	สินทรัพย์ ถาวรอื่น ๆ Other fixed assets
		รวม	2,463,774.70	778,606.50	727,752.20	430,498.80	17,623.50	48,600.90	7,569.20	2,280,807.40	761,759.40	696,335.40	347,864.90	394,797.30	17,744.00	48,180.40	14,126.00
15		การผลิตสินค้าอาหารและเครื่องดื่ม	1,443,318.70	505,459.70	301,762.90	311,482.90	12,822.50	33,269.20	7,325.10	1,330,061.60	488,612.60	286,741.90	251,026.50	243,717.00	12,399.50	33,670.00	13,894.20
16		การผลิตสิ่งทอ	54,506.50	6,220.00	6,925.00	37,530.00	23	286.5	-	45,923.90	6,220.00	6,578.80	30,024.00	2,817.60	20.7	262.9	-
17		การผลิตสิ่งทอ	111,681.40	30,123.20	58,285.90	4,610.30	26.2	1,820.20	1	104,919.50	30,123.20	55,900.90	3,641.10	13,451.70	23.3	1,718.40	1
18		การผลิตเครื่องแต่งกายรวมทั้งการผลิตและย้อมเส้นใย	263,852.60	50,310.50	140,848.90	57,017.20	974.2	1,494.20	-	244,821.50	50,310.50	134,678.70	30,538.70	26,719.20	1,129.70	1,444.50	-
19		การผลิตเครื่องหนังรองเท้ารวมทั้งการผลิตกระเป๋าเดินทาง กระเป๋าถือ อานม้า เครื่องเขียน และรองเท้า	21,340.80	2,573.00	7,334.00	6,065.50	1,570.00	418.3	-	24,572.90	2,573.00	7,912.90	5,496.60	6,886.00	2,192.80	311.5	-
20		การผลิตไม้และผลิตภัณฑ์จากไม้และไม้ก๊อก รวมทั้งเฟอร์นิเจอร์ รวมทั้งการผลิตสิ่งทอที่ทำจากหนังและวัสดุเทียมอื่นๆ	142,943.40	52,714.50	80,227.60	1,423.40	16	2,244.00	1.8	137,196.90	52,714.50	76,143.10	1,138.70	5,056.90	144	2,127.60	1.7
21		การผลิตกระดาษและผลิตภัณฑ์กระดาษ	3,182.60	1,530.00	1,230.00	97	0.1	25.5	-	3,126.50	1,530.00	1,168.50	164	240	0.1	23.9	-
22		การผลิตพลาสติกและผลิตภัณฑ์พลาสติก	19,233.30	3,493.30	6,301.60	6,600.00	511.7	93.6	120	17,113.20	3,493.30	5,986.50	5,280.00	1,690.70	462	86.7	114
24		การผลิตผลิตภัณฑ์เครื่องสำอาง	14,056.50	2,128.50	6,484.00	614.5	5.1	234.4	-	12,677.70	2,128.50	6,159.80	491.6	3,672.00	4.6	221.2	-
25		การผลิตผลิตภัณฑ์เครื่องสำอาง	125,008.60	35,350.10	23,446.90	6,475.60	1,045.00	6,398.90	-	118,324.20	35,350.10	22,063.50	5,206.20	43,705.80	933.6	6,065.00	-
26		การผลิตผลิตภัณฑ์ที่ทำจากโลหะประเภทโลหะ	138,401.50	42,746.70	41,415.30	14,717.80	325.8	1,270.20	-	128,540.00	42,746.70	42,066.70	11,792.00	30,366.20	293.2	1,275.00	-
28		การผลิตเครื่องจักรและอุปกรณ์ ซึ่งได้แก่ประเภทอื่น	2,740.00	1,275.00	225	112.5	-	52.5	-	2,483.60	1,275.00	212.5	90	860	-	46.1	-
31		การผลิตเครื่องจักรและอุปกรณ์ไฟฟ้า ซึ่งมีได้แก่ประเภทอื่น	1	D	D	-	-	D	-	D	D	D	-	-	-	D	-
32		การผลิตอุปกรณ์และเครื่องอุปโภคบริโภค	2	D	D	D	-	D	-	D	D	D	D	D	-	D	-
33		การผลิตอุปกรณ์ที่ใช้ในทางเกษตร การวัดความถี่ และอุปกรณ์ที่ใช้ในทางทัศนศาสตร์ นาฬิกา	3	D	D	D	-	D	-	D	D	D	D	D	-	D	-
34		การผลิตยานยนต์ รถจักรยานยนต์ รถจักรยาน	1	D	D	D	-	D	-	D	D	D	D	D	-	D	-
35		การผลิตเครื่องอุปโภคบริโภคอื่นๆ	4	1,402.50	508	420	71.5	0.5	7.5	-	1,287.50	399	57.2	316	0.5	6.8	-
36		การผลิตเฟอร์นิเจอร์รวมทั้งการผลิตที่มีได้แก่ประเภทอื่น	302	117,344.90	41,831.40	52,085.10	3,100.10	303.3	947.7	121.2	110,323.80	41,831.40	49,498.80	2,533.30	269.6	885.3	115.2

หมายเหตุ : D หมายถึง ตัวเลขที่ไม่ได้เปิดเผย
Note : D means disclosure prohibited.

ที่มา : สำนักงานคณะกรรมการ พ.ศ.2550 จังหวัด ภูเก็ต
Source : The 2007 Industrial Census, Phuket Province, National Statistical Office, Ministry of Information and Communication Technology.

ตาราง 12 มูลค่าสินทรัพย์ถาวรที่เปลี่ยนแปลงระหว่าง มกราคม - ธันวาคม 2549 อันแยกตามหมวดอุตสาหกรรม

TABLE 12 VALUE OF FIXED ASSETS CHANGE IN JANUARY - DECEMBER 2006 BY DIVISION OF INDUSTRY

รหัส Code	หมวดอุตสาหกรรม	จำนวน สถาน- ประกอบการ Number of establishments	มูลค่าสินทรัพย์ถาวรที่เปลี่ยนแปลง		Change in value of fixed assets		Division of Industry
			รวม Total	มูลค่าสินทรัพย์ ถาวรที่ซื้อหรือ ผลิตขึ้นเอง Value of new or cost producing of fixed assets	มูลค่าสินทรัพย์ ถาวรที่ขาย Value of disposal of fixed assets	ถ้าโอน กรรมสิทธิ์ Ownership transfer fee	
	รวม	4,417	34,353.00	34,353.00	-	Total	
15	การผลิตผลิตภัณฑ์อาหารและเครื่องดื่ม	1,521.00	33,868.90	33,868.90	-	Manufacture of food products and beverages	
16	การผลิตผลิตภัณฑ์ยาสูบ	28	-	-	-	Manufacture of tobacco products	
17	การผลิตสิ่งทอ	380	5.3	5.3	-	Manufacture of textiles	
18	การผลิตเครื่องแต่งกาย รวมทั้งการตกแต่งและย้อมสีสัตว์	696	280.6	280.6	-	Manufacture of wearing apparel; dressing and dyeing of fur	
19	การฟอกและตกแต่งหนังฟอก รวมทั้งการผลิตกระเป๋าเดินทาง กระเป๋าถือ อานม้า เครื่องเขียนฉาก และรองเท้า	11	-	-	-	Tanning and dressing of leather; manufacture of luggage, handbags, saddlery, harness and footwear	
20	การผลิตไม้และผลิตภัณฑ์จากไม้และไม้กอก ยกเว้น เฟอร์นิเจอร์ รวมทั้งการผลิตสิ่งของที่ทำจากฟางและวัสดุถักสานอื่นๆ	1,006.00	-	-	-	Manufacture of wood and of products of wood and cork, except furniture; manufacture of articles of straw and plaiting materials	
21	การผลิตกระดาษและผลิตภัณฑ์กระดาษ	6	84	84	-	Manufacture of paper and paper products	
22	การพิมพ์โฆษณา การพิมพ์ และการทำสำเนาอื่นที่มี	16	-	-	-	Publishing, printing and reproduction of recorded media	
24	การผลิตเคมีภัณฑ์และผลิตภัณฑ์เคมี	40	1.3	1.3	-	Manufacture of chemicals and chemical products	
25	การผลิตผลิตภัณฑ์ยางและพลาสติก	2	-	-	-	Manufacture of rubber and plastics products	
26	การผลิตผลิตภัณฑ์จากแร่โลหะ	134	-	-	-	Manufacture of other non-metallic mineral products	
28	การผลิตผลิตภัณฑ์ที่ทำจากโลหะประดิษฐ์ ยกเว้นเครื่องจักรและอุปกรณ์	254	-	-	-	Manufacture of fabricated metal products, except machinery and equipment	
29	การผลิตเครื่องจักรและอุปกรณ์ ซึ่งมีได้จัดประเภทไว้ในที่อื่น	10	-	-	-	Manufacture of machinery and equipment n.e.c.	
31	การผลิตเครื่องจักรและเครื่องอุปกรณไฟฟ้า ซึ่งมีได้จัดประเภทไว้ในที่อื่น	1	-	-	-	Manufacture of electrical machinery and apparatus n.e.c.	
32	การผลิตอุปกรณ์และเครื่องอุปกรณวิทยุ โทรทัศน์ และการสื่อสาร	2	-	-	-	Manufacture of radio, television and communication equipment and apparatus	
33	การผลิตอุปกรณ์ที่ใช้ในการแพทย์ การวัดความถี่เชิง และอุปกรณ์ที่ใช้ในทางทัศนศาสตร์ นาฬิกา	3	D	D	-	Manufacture of medical, precision and optical instruments, watches and clocks	
34	การผลิตยานยนต์ รถพ่วงและรถกึ่งรถพ่วง	1	-	-	-	Manufacture of motor vehicles, trailers and semi-trailers	
35	การผลิตเครื่องอุปกรณการขนส่งอื่นๆ	4	-	-	-	Manufacture of other transport equipment	
36	การผลิตเฟอร์นิเจอร์ รวมทั้งการผลิตซึ่งมิได้จัดประเภทไว้ในที่อื่น	302	80.9	80.9	-	Manufacture of furniture; manufacturing n.e.c.	

หมายเหตุ : D หมายถึง ค่าลบที่ไม่มีตัวเลข

Note : D means disclosure prohibited.

ที่มา : สำมะโนอุตสาหกรรม พ.ศ.2550 จังหวัด พะเยา สำนักงานสถิติแห่งชาติ กระทรวงเทคโนโลยีสารสนเทศและการสื่อสาร

Source : The 2007 Industrial Census, Phayao Province, National Statistical Office, Ministry of Information and Communication Technology

ภาคผนวก
APPENDIX

ภาคผนวก ก

ระเบียบวิธี

1. แผนการสุ่มตัวอย่าง

1.1 สถานประกอบการที่มีคนทำงานระหว่าง 1 – 10 คน

แผนการสุ่มตัวอย่างที่ใช้เป็นแบบ Stratified Systematic Sampling โดยมีประเภทอุตสาหกรรมเป็นสตราตัม สถานประกอบการเป็นหน่วยตัวอย่าง

1.1.1 การจัดสตราตัม

ประเภทอุตสาหกรรม (รหัส 4 หลัก) เป็นสตราตัม มีจำนวนทั้งสิ้นมี 127 สตราตัม และในแต่ละสตราตัม ได้แบ่งออกเป็น 4 กลุ่ม ตามจำนวนคนทำงาน ดังนี้

กลุ่มที่	1	2	3	4
จำนวนคนทำงาน	1	2-3	4-5	6-10

1.1.2 การเลือกตัวอย่าง

ได้ทำการเลือกสถานประกอบการตัวอย่างในแต่ละสตราตัมและกลุ่มสถานประกอบการ ด้วยวิธีการสุ่มแบบมีระบบ อย่างอิสระต่อกัน ได้จำนวนสถานประกอบการตัวอย่างทั้งสิ้น 1,050 แห่ง จากทั้งสิ้น 4,417 แห่ง

1.2 สถานประกอบการที่มีคนทำงานตั้งแต่ 11 คนขึ้นไป

ไม่มีการเลือกสถานประกอบการตัวอย่าง ซึ่งทำการเจนนับสถานประกอบการทุกแห่ง จำนวนทั้งสิ้น 366 แห่ง โดยได้แบ่งสถานประกอบการออกเป็น 10 กลุ่ม ตามจำนวนคนทำงาน ดังนี้

กลุ่มที่	5	6	7	8	9	10	11	12	13	14
จำนวนคนทำงาน	11-15	16-20	21-25	26-30	31-50	51-100	101-200	201-500	501-1,000	≥ 1,001

ดังนั้น จำนวนสถานประกอบการที่ต้องเจนนับทั้งสิ้น 336 แห่ง จากทั้งสิ้น 366 แห่ง ซึ่งกระจายไปตามกลุ่มสถานประกอบการ เป็นดังนี้

กลุ่มที่	รวม	1	2	3	4	5	6	7	8	9	10	11	12	13	14
จำนวนสถาน- ประกอบการตัวอย่าง	366	126	81	50	49	38	18	2	2	-	-	-	-	-	-

2. วิธีการประมาณผล

ในระดับจังหวัดได้นำเสนอผลการสำรวจ จำแนกตามประเภทอุตสาหกรรมรหัส 2 หลัก และกลุ่มสถานประกอบการ (จำนวนคนทำงาน) 6 กลุ่ม คือ

กลุ่มที่	1	2	3	4	5	6
จำนวนคนทำงาน	1 – 15	16 – 25	26 – 30	31 – 50	51 – 200	≥ 201

ในการประมาณค่า กำหนดให้

$$p = 1, 2, 3, \dots, n_{jm} \quad (\text{สถานประกอบการตัวอย่าง})$$

$$m = 1, 2, 3, \dots, 14 \quad (\text{กลุ่มสถานประกอบการ})$$

$$l = 1, 2, 3, \dots, 23 \quad (\text{ประเภทอุตสาหกรรม รหัส 2 หลัก})$$

$$j = 1, 2, 3, \dots, 127 \quad (\text{ประเภทอุตสาหกรรม รหัส 4 หลัก})$$

2.1 การหาค่ายอดรวม และการหาค่าประมาณยอดรวม

2.1.1 สูตรการประมาณค่ายอดรวมของลักษณะที่ต้องการศึกษา X สำหรับสถานประกอบการที่มีคนทำงานระหว่าง 1–10 คน กลุ่มสถานประกอบการ m ประเภทอุตสาหกรรม l คือ

$$\hat{X}_{lm} = \sum_{j=1}^{A_l} \hat{X}_{jm} \quad \dots\dots\dots(1)$$

โดยที่ \hat{X}_{jm} คือ ค่าประมาณยอดรวมของลักษณะที่ต้องการศึกษา X สำหรับสถานประกอบการที่มีคนทำงานระหว่าง 1 – 10 คน กลุ่มสถานประกอบการ m ประเภทอุตสาหกรรม j ซึ่ง

$$\hat{X}_{jm} = \sum_{p=1}^{n_{jm}} w_{jm} x_{jmp}$$

x_{jmp} คือ ค่าของลักษณะที่ต้องการศึกษา X ของสถานประกอบการตัวอย่าง p กลุ่มสถานประกอบการ m ประเภทอุตสาหกรรม j

w_{jm} คือ ค่าถ่วงน้ำหนักของกลุ่มสถานประกอบการ m ประเภทอุตสาหกรรม j ซึ่ง

$$w_{jm} = \frac{N_{jm}}{n_{jm}}$$

N_{jm} คือ จำนวนสถานประกอบการทั้งสิ้น สำหรับสถานประกอบการที่มีคนทำงานระหว่าง 1 – 10 คน กลุ่มสถานประกอบการ m ประเภทอุตสาหกรรม

n_{jm} คือ จำนวนสถานประกอบการที่จ้างได้ทั้งสิ้น สำหรับสถานประกอบการที่มี
คนทำงาน ระหว่าง 1 – 10 คน กลุ่มสถานประกอบการ m ประเภท
อุตสาหกรรม j

A_l คือ จำนวนประเภทอุตสาหกรรม รหัส 4 หลักทั้งสิ้น ที่ประกอบกันเป็นประเภท
อุตสาหกรรม รหัส 2 หลัก ในแต่ละประเภทอุตสาหกรรม l

2.1.2 สูตรค่ายอดรวมของลักษณะที่ต้องการศึกษา X สำหรับสถานประกอบการที่มีคนทำงานตั้งแต่
11 คนขึ้นไป กลุ่มสถานประกอบการ m ประเภทอุตสาหกรรม l คือ

$$X_{lm} = \sum_{j=1}^{A_l} \sum_{p=1}^{M_{jm}} x_{jmp} \dots\dots\dots(2)$$

โดยที่ M_{jm} คือ จำนวนสถานประกอบการทั้งสิ้น สำหรับสถานประกอบการที่มีคนทำงานตั้งแต่
11 คนขึ้นไป กลุ่มสถานประกอบการ m ประเภทอุตสาหกรรม j

2.1.3 สูตรค่ายอดรวม และสูตรการประมาณค่ายอดรวมของลักษณะที่ต้องการศึกษา X สำหรับสถาน-
ประกอบการ ประเภทอุตสาหกรรม l ของแต่ละกลุ่มสถานประกอบการที่ต้องการนำเสนอผล
มีจำนวน 6 กลุ่ม คือ

กลุ่ม		ระดับจังหวัด
1 . 1 – 15 คน	$m = 1, 2, 3, 4, 5$	$\hat{X}'_{l1} = \sum_{m=1}^4 \hat{X}_{lm} + X_{l5}$
2 . 16 – 25 คน	$m = 6, 7$	$X'_{l2} = \sum_{m=6}^7 X_{lm}$
3 . 26 – 30 คน	$m = 8$	$X'_{l3} = X_{l8}$
4 . 31 – 50 คน	$m = 9$	$X'_{l4} = X_{l9}$
5 . 51 – 200 คน	$m = 10, 11$	$X'_{l5} = \sum_{m=10}^{11} X_{lm}$
6 . ≥ 201 คน	$m = 12, 13, 14$	$X'_{l6} = \sum_{m=12}^{14} X_{lm}$

3. วิธีการเก็บรวบรวมข้อมูล

การเก็บรวบรวมข้อมูลใช้วิธีส่งเจ้าหน้าที่ ซึ่งเป็นข้าราชการและลูกจ้างของสำนักงานสถิติแห่งชาติออกไปทำการสัมภาษณ์เจ้าของผู้ประกอบการหรือผู้ที่ได้รับมอบหมายให้ตอบข้อมูลของสถานประกอบการอุตสาหกรรม การผลิต ในระหว่าง เดือน กรกฎาคม-กันยายน 2550

4. ความคลาดเคลื่อนของข้อมูล

ข้อมูลที่น่าเสนอไว้ในรายงานฉบับนี้ อาจมีความคลาดเคลื่อนอยู่บ้างความคลาดเคลื่อนดังกล่าวเป็นความคลาดเคลื่อนจากการเลือกตัวอย่าง (Sampling error) และความคลาดเคลื่อนที่เกิดจากสาเหตุอื่น (Non-Sampling error) เช่น ผู้ตอบไม่ให้ข้อมูลตามความเป็นจริง ข้อมูลในแบบสอบถามไม่ครบถ้วน การลงรหัสผิดพลาดหรือการบันทึกข้อมูลผิดพลาด เป็นต้น อย่างไรก็ตาม สำนักงานสถิติแห่งชาติได้พยายามควบคุมให้ข้อมูลมีความคลาดเคลื่อนน้อยที่สุด จึงขอให้ผู้ใช้ข้อมูลใช้ข้อมูลด้วยความระมัดระวังตามสมควร

5. การปิดตัวเลข

ผลรวมของแต่ละจำนวนอาจไม่เท่ากับยอดรวมทั้งนี้เนื่องจากการปิดเศษ

ภาคผนวก ข

คำนิยาม

แนวคิดและคำนิยาม

1. สถานประกอบการอุตสาหกรรมการผลิต

หมายถึง สถานประกอบการที่ดำเนินกิจการเกี่ยวกับการผลิต ซึ่งหมายถึงการเปลี่ยนรูปวัตถุให้เป็นผลิตภัณฑ์ชนิดใหม่ด้วยเครื่องจักรกลหรือเคมีภัณฑ์ โดยไม่คำนึงถึงว่างานนั้นทำด้วยเครื่องจักรหรือด้วยมือหรือทำในโรงงาน โรงซ่อม หรือ เคหะสถาน หรือผลิตภัณฑ์นั้นขายส่งหรือขายปลีกก็ตาม การประกอบชิ้นส่วนของผลิตภัณฑ์ที่ผลิตขึ้นนับว่าเป็นการผลิตด้วย

2. การจำแนกประเภทอุตสาหกรรมการผลิต

ในการจัดทำสำมะโนอุตสาหกรรม พ.ศ.2550 ได้จำแนกประเภทอุตสาหกรรมการผลิตตามกิจกรรมทางเศรษฐกิจทุกประเภทตามมาตรฐานสากล (International Standard Industrial Classification of All Economic Activities ; ISIC - : Rev.3) ซึ่งอุตสาหกรรมการผลิตจัดอยู่ในประเภท D : การผลิต

การจัดจำแนกโครงสร้างประเภทอุตสาหกรรมการผลิต เป็นดังนี้

หมวด ได้แก่ กลุ่มอุตสาหกรรม ซึ่งแบ่งเป็นกลุ่มย่อยจากประเภท และใช้แทนด้วยเลขรหัส 2 ตัวแรกตั้งแต่รหัส 15 – 37 รวม 23 หมวด

3. รูปแบบการจัดตั้งตามกฎหมาย

3.1 ส่วนบุคคล ห้างหุ้นส่วนสามัญที่ไม่เป็นนิติบุคคล

หมายถึง สถานประกอบการที่มีเจ้าของเป็นบุคคลธรรมดา คนเดียวหรือหลายคนรวมกัน และให้หมายรวมถึงห้างหุ้นส่วนสามัญที่ไม่จดทะเบียนเป็นนิติบุคคลด้วย

3.2 ห้างหุ้นส่วนสามัญนิติบุคคล ห้างหุ้นส่วนจำกัด

หมายถึง สถานประกอบการที่จัดตั้งขึ้น โดยมีบุคคลตั้งแต่ 2 คนขึ้นไป ร่วมทุนกัน เพื่อประกอบการผลิตและมีความรับผิดชอบร่วมกัน โดยการจดทะเบียนตามกฎหมาย

3.3 บริษัทจำกัด บริษัทจำกัด (มหาชน)

บริษัทจำกัด หมายถึง สถานประกอบการที่จัดตั้งขึ้นโดยผู้ริเริ่มคณะหนึ่ง และได้จดทะเบียนถูกต้องตามกฎหมาย โดยมีผู้ริเริ่มดำเนินการอย่างน้อย 7 คนขึ้นไป

บริษัทจำกัด (มหาชน) หมายถึง สถานประกอบการที่จัดตั้งขึ้นโดยการจดทะเบียนจัดตั้งบริษัท การควบบริษัท หรือการแปรสภาพบริษัท และวัตถุประสงค์ที่จะขายหุ้นต่อประชาชน โดยมีผู้ริเริ่มดำเนินการตั้งแต่ 15 คนขึ้นไป

3.4 ส่วนราชการ รัฐวิสาหกิจ

หมายถึง สถานประกอบการที่รัฐบาลเป็นเจ้าของหรือมีทุนอยู่ด้วยไม่น้อยกว่าร้อยละ 50 ของทุนทั้งหมดในที่นี้หมายถึงรวมถึงสถานประกอบการที่ดำเนินการโดยรัฐบาลด้วย ได้แก่ เรือรบ โรงฆ่าสัตว์ องค์การพอกหนัง องค์การแก้ว เป็นต้น

3.5 สหกรณ์

หมายถึง สถานประกอบการที่จัดตั้งขึ้นในรูปของสหกรณ์ โดยจดทะเบียนถูกต้องตามกฎหมายว่าด้วยสหกรณ์ โดยมีผู้ก่อตั้งไม่น้อยกว่า 10 คน

3.6 การจัดตั้งในรูปแบบอื่นๆ

หมายถึง สถานประกอบการที่จัดตั้งในรูปแบบอื่น ๆ นอกเหนือจากที่กล่าวแล้วข้างต้น เช่น สมาคม สโมสร กลุ่มแม่บ้าน เป็นต้น

4. รูปแบบการจัดตั้งทางเศรษฐกิจ

4.1 สำนักงานแห่งเดียว

หมายถึง สถานประกอบการที่ไม่เป็นสาขาหรือหน่วยงานย่อยของสถานประกอบการอื่น และไม่มีสาขา หรือหน่วยงานย่อยอื่น

4.2 สำนักงานใหญ่

หมายถึง สถานประกอบการที่เป็นเจ้าของและควบคุมกิจการของสถานประกอบการอื่นที่เป็นสำนักงานสาขา หรือหน่วยงานย่อย

4.3 สำนักงานสาขา

หมายถึง สถานประกอบการที่เป็นสาขาหรือหน่วยงานย่อยของสถานประกอบการอื่น

5. ทุนจดทะเบียน

ทุนจดทะเบียนหรือทุนรับอนุญาต หมายถึง ทุนดำเนินการซึ่งผู้ริเริ่มก่อนการได้ระบุนำไว้เมื่อจดทะเบียนจัดตั้งเป็นนิติบุคคลหรือทุนที่ได้รับอนุญาตเมื่อจัดตั้งเป็นนิติบุคคลทุนนี้ไม่ได้แสดงถึงเงินที่ได้รับจากผู้ถือหุ้นแต่เป็นการแสดงถึงความประสงค์ของผู้ริเริ่มก่อนการจะมีทุนดำเนินการเป็นจำนวนเงินเท่าใด

6. อัตราการใช้กำลังการผลิต

หมายถึง สัดส่วนระหว่างปริมาณผลผลิตจริงกับกำลังการผลิตสูงสุด ที่สามารถผลิตได้ในช่วงเวลาหนึ่ง คำนวณโดยปริมาณการผลิตจริงหารด้วยกำลังการผลิต

7. คนทำงาน

หมายถึง คนที่ทำงานในสถานประกอบการ **ทั้งที่ได้รับเงินเดือนและไม่ได้รับเงินเดือน** ที่สถานประกอบการมีอยู่ตามปกติ รวมทั้งผู้ที่ปกติทำงานอยู่ในสถานประกอบการแห่งนี้ แต่ในวันดังกล่าว ไม่ได้มาทำงาน เนื่องจากเจ็บป่วย ลาหยุดพักผ่อน โดยได้รับค่าจ้าง/เงินเดือน

คนทำงานประกอบด้วย

7.1 คนทำงานโดยไม่ได้รับค่าจ้าง เงินเดือน

หมายถึง เจ้าของกิจการหรือหุ้นส่วนที่ทำงานให้สถานประกอบการ โดยไม่ได้รับค่าจ้าง เงินเดือน และผู้ที่อาศัยอยู่ในครัวเรือนของเจ้าของกิจการ หรือหุ้นส่วน หรือบุคคลอื่น ที่ทำงานให้กับสถานประกอบการอย่างน้อยสัปดาห์ละ 20 ชั่วโมง โดยไม่ได้รับค่าจ้างเงินเดือนเป็นประจำ

7.2 ลูกจ้างในกรรมวิธีการผลิต

หมายถึง ลูกจ้างทั้งหมดที่ทำงานเกี่ยวข้องโดยตรงกับการผลิตในขั้นตอนต่าง ๆ หรือกิจกรรมที่เกี่ยวข้องกับการผลิต โดยได้รับค่าจ้าง เงินเดือน

ผู้ปฏิบัติงานมีฝีมือ หมายถึง ผู้ที่ทำงานด้านการผลิตซึ่งเคยได้รับการฝึกฝนอบรมมาก่อนอย่างน้อย 3 เดือน หรือผู้มีประสบการณ์ในการทำงาน 5 ปีขึ้นไปในงานเฉพาะที่ทำอยู่ เช่น ช่างนาช่างานดูแลเครื่องจักร ผู้ผลิต หรือติดตั้งอุปกรณ์ ผู้เดินเครื่องจักร ผู้ประกอบชิ้นส่วนต่าง ๆ เป็นต้น

ผู้ปฏิบัติงานไม่มีฝีมือ หมายถึง ผู้ที่ทำงานด้านการผลิตที่ได้รับการฝึกงานก่อนปฏิบัติงานน้อยกว่า 2 สัปดาห์ เช่น พนักงานทำความสะอาดเครื่องจักร

7.3 ลูกจ้างอื่น ๆ

หมายถึง ลูกจ้างทั้งหมดนอกเหนือจากลูกจ้างในกรรมวิธีการผลิต รวมถึงผู้ปฏิบัติงาน นักบริหาร นักวิชาการ เสมียนพนักงาน เช่น ผู้จัดการ ผู้อำนวยการ และกรรมการบริหารที่ได้รับค่าจ้าง เงินเดือน ผู้ปฏิบัติงานในห้องทดลองและนักวิจัย พนักงานพิมพ์ดีด พนักงานบัญชี และพนักงานขาย เป็นต้น **ไม่รวมคนทำงาน ดังต่อไปนี้**

- (1) ผู้บริหารหรือผู้ถือหุ้นที่ได้รับเบี้ยประชุมเป็นครั้งคราว
- (2) คนทำงานของสถานประกอบการอื่นที่มาปฏิบัติงานประจำที่สถานประกอบการแห่งนี้
- (3) คนทำงานที่รับงานไปทำที่บ้านแล้วนำมาส่ง โดยไม่ได้ลงทุนซื้อวัสดุ อุปกรณ์ (หรือถ้ามีการใช้เครื่องมือส่วนตัวเล็กน้อยได้ เช่น มีด เข็ม ค้าย)
- (4) คนงานที่ทำงานเป็นระยะเวลานาน เช่น ลาไปราชการทหาร
- (5) คนที่สถานประกอบการจ้างมาทำงานเฉพาะอย่างเป็นประจำ เช่น กรรมกรที่จ้างมาขนของ พนักงานเดินตลาดหรือตัวแทนจำหน่ายที่ไม่มีเงินเดือนประจำ

8. ค่าตอบแทนแรงงาน

8.1 ค่าจ้าง เงินเดือน

หมายถึง เงินที่นายจ้างหรือสถานประกอบการจ่ายให้ลูกจ้าง ในระหว่างเดือนมกราคม - เดือนธันวาคม 2549 (ก่อนหักภาษีเงินได้บุคคลธรรมดา เงินสมทบกองทุนประกันสังคมในส่วนที่ลูกจ้างต้องจ่ายค่าประกันชีวิต และรายจ่ายอื่น ๆ ของลูกจ้าง) ตามข้อตกลงการจ้างแรงงาน โดยอาจจ่ายตามเงื่อนไขของระยะเวลา หรือจ่ายตามปริมาณงาน

8.2 ค่าล่วงเวลา โบนัส เงินรางวัลพิเศษ เงินเพิ่มค่าครองชีพ ค่านายหน้า

หมายถึง เงินนอกเหนือจากค่าจ้าง เงินเดือน ที่สถานประกอบการจ่ายให้แก่ลูกจ้างเป็นค่าตอบแทนในการทำงาน

8.3 สวัสดิการและผลประโยชน์ตอบแทนอื่น ๆ

หมายถึง ผลประโยชน์ตอบแทนแรงงานที่นายจ้างหรือสถานประกอบการจ่าย หรือบริการให้แก่ลูกจ้าง ได้แก่ ค่าตอบแทนแรงงานที่จ่ายเป็นสิ่งของหรือผลผลิต และสวัสดิการที่นายจ้างจัดหาหรือบริการลูกจ้าง เช่น อาหาร เครื่องดื่ม บ้านพักคนงาน ค่าเช่าบ้าน ค่าซ่อมแซมที่อยู่อาศัย ค่ารักษาพยาบาล บริการดูแลบุตร พาหนะรับส่งมาทำงาน บันเทิงหรือสันทนาการต่าง ๆ ที่จัดให้ลูกจ้าง เป็นต้น **ทั้งนี้ไม่รวมเสื้อผ้า เครื่องแบบที่ใช้เฉพาะในการปฏิบัติงาน (ค่าเสื้อผ้า เครื่องแบบที่ใช้เฉพาะในการปฏิบัติงาน ถือเป็นค่าใช้จ่ายอื่น ๆ ของสถานประกอบการ)**

8.4 เงินที่สถานประกอบการจ่ายสมทบเข้ากองทุนเพื่อการประกันสังคม

หมายถึง เงินที่สถานประกอบการจ่ายสมทบเข้ากองทุนเพื่อการประกันสังคมของทั้งรัฐบาลและเอกชน เพื่อมิให้ลูกจ้างได้รับความเดือดร้อนเมื่อต้องขาดรายได้ไปบางส่วนหรือทั้งหมด อันเนื่องมาจากการเจ็บป่วยหรือประสบอันตรายทั้งในและนอกเวลาทำงาน การคลอดบุตร ทูพพลภาพ การว่างงาน ชราภาพ และเสียชีวิต เงินดังกล่าว ได้แก่ เงินสมทบกองทุนประกันสังคม กองทุนเงินทดแทน กองทุนสำรองเลี้ยงชีพ เป็นต้น

9. ค่าซื้อวัตถุดิบและวัสดุประกอบที่ใช้ในการผลิต

หมายถึง มูลค่าของวัตถุดิบและวัสดุประกอบฯ ที่สถานประกอบการจัดซื้อ หรือได้รับมาจากสำนักงานใหญ่ในระหว่างเดือนมกราคม - เดือนธันวาคม 2549 เพื่อใช้ในการผลิตโดยสถานประกอบการเอง หรือนายจ้างสถานประกอบการอื่นหรือผู้อื่นทำการผลิต มูลค่าดังกล่าวเป็นมูลค่าที่นำส่งถึงสถานประกอบการซึ่งรวมค่าภาษีขาเข้า ค่าขนส่ง ค่าประกันภัย ค่าบรรจุหีบห่อ เป็นต้น

10. ค่าเชื้อเพลิง

หมายถึง มูลค่าของเชื้อเพลิงทุกชนิดที่ซื้อมาเพื่อใช้เป็นเชื้อเพลิงสำหรับพลังงานและความร้อน ไม่รวม เชื้อเพลิงที่เป็นส่วนประกอบของผลิตภัณฑ์ หรือที่ใช้ในการผลิตกระแสไฟฟ้า หรือเชื้อเพลิงที่ได้จากผลพลอยได้ของกิจกรรมการผลิต เช่น ขี้เลื่อย เป็นต้น

11. ค่าไฟฟ้าที่ใช้ในการผลิต

หมายถึง มูลค่าไฟฟ้าทั้งหมดที่สถานประกอบการซื้อมาระหว่างเดือนมกราคม - เดือนธันวาคม 2549 รวมทั้งค่าไฟฟ้าที่ได้รับจากหน่วยพลังงานของสถานประกอบการอื่นแต่อยู่ในเครือข่ายเดียวกัน โดยจะต้องประมาณมูลค่าเหมือนกับการซื้อขายโดยปกติ

12. ค่าใช้จ่ายในการบำรุงรักษาและซ่อมแซมเครื่องจักร หรือโรงงานโดยสถานประกอบการอื่น

หมายถึง มูลค่าของค่าใช้จ่ายทั้งหมดที่ใช้ในการซ่อมแซมและบำรุงอาคาร และสินทรัพย์ถาวรอื่น ๆ เพื่อให้อยู่ในสภาพที่ดีใช้งานต่อไปได้ ทั้งนี้ให้รวมค่าใช้จ่ายในการบำรุงรักษาซ่อมแซมที่จัดทำโดยสถานประกอบการที่อยู่ในเครือข่ายเดียวกัน และให้ประมาณมูลค่าในการซ่อมแซมเหมือนกับการว่าจ้างสถานประกอบการอื่นหรือผู้อื่น

13. ค่าซื้อสินค้าที่ซื้อมาจำหน่ายในสภาพเดิม

หมายถึง มูลค่าในการซื้อสินค้าเพื่อนำมาจำหน่ายในสภาพเดิม โดยไม่มีการเปลี่ยนแปลงสภาพ

14. ค่าจ้างเหมาจ่ายให้สถานประกอบการอื่นผลิตสินค้าให้ โดยสถานประกอบการจัดหาวัสดุให้

หมายถึง จำนวนเงินที่จ่ายเป็นค่าจ้างให้กับสถานประกอบการอื่น เพื่อทำการผลิตสินค้าโดยวัตถุดิบและส่วนประกอบในการผลิตเป็นของสถานประกอบการผู้จ้าง

15. มูลค่าสินค้า วัตถุดิบและวัสดุประกอบฯ คงเหลือ

หมายถึง มูลค่าของสินค้า วัตถุดิบและวัสดุประกอบฯ ของสถานประกอบการที่ยังคงเหลืออยู่ โดยไม่คำนึงว่าจะเก็บไว้ ณ ที่ใดก็ตาม

มูลค่าคงเหลือต้นปี คือ มูลค่าของสินค้า วัตถุดิบและวัสดุประกอบฯ ที่เหลือมาจากปีก่อนเมื่อ 1 มกราคม 2549

มูลค่าคงเหลือปลายปี คือ มูลค่าของสินค้า วัตถุดิบและวัสดุประกอบฯ ที่เหลืออยู่เมื่อ 31 ธันวาคม 2549

16. ส่วนเปลี่ยนแปลงมูลค่าสินค้า วัตถุดิบและวัสดุประกอบฯ คงเหลือ

หมายถึง ผลต่างระหว่างมูลค่าคงเหลือปลายปีและมูลค่าคงเหลือต้นปี (มูลค่าปลายปี – มูลค่าต้นปี)

17. ค่าใช้จ่ายอื่น ๆ ของสถานประกอบการ

หมายถึง ค่าใช้จ่ายในการดำเนินกิจการต่าง ๆ ของสถานประกอบการ เช่น ค่าเช่าที่ดิน ค่าเช่าอาคารพร้อมที่ดินฯ ค่าเสื่อมราคาสินทรัพย์ถาวรทุกประเภท ค่าไฟฟ้า ค่าน้ำประปา ค่าไปรษณีย์ ค่าโทรเลข ค่าโทรศัพท์ ค่าทำบัญชี ค่าที่ปรึกษา ค่าดอกเบี้ยจ่าย หนี้สูญ ค่าภาษี ค่าโฆษณา ค่านายหน้า และอื่น ๆ เป็นต้น

18. มูลค่าขายผลผลิต

หมายถึง มูลค่าการจำหน่ายผลิตภัณฑ์ที่สถานประกอบการผลิตขึ้นเองและ/หรือที่สถานประกอบการอื่นผลิตให้โดยสถานประกอบการเป็นผู้จ่ายค่าวัตถุดิบ และวัสดุประกอบที่ใช้ในการผลิต ในระหว่างเดือนมกราคม - เดือนธันวาคม 2549 ทั้งนี้ให้รวมมูลค่าผลผลิตที่สถานประกอบการผลิตเพื่อใช้เอง หรือให้คนทำงาน เป็นส่วนหนึ่งของค่าตอบแทนแรงงาน ผลผลิตที่จัดส่งให้สำนักงานใหญ่ สำนักงานสาขา หรือสำนักงานขายของโรงงานและรายรับจากการขายผลพลอยได้และเศษวัสดุ

19. รายรับจากการขายสินค้าที่ซื้อมาจำหน่ายในสภาพเดิม

หมายถึง จำนวนเงินที่สถานประกอบการได้รับจากการขายสินค้าที่ซื้อมาจำหน่ายโดยไม่มีการเปลี่ยนแปลงสภาพ

20. รายรับจากการรับจ้างเหมาทำการผลิตสินค้าให้สถานประกอบการอื่น

หมายถึง จำนวนเงินที่ได้รับจากผู้จ้างในการรับจ้างเหมาทำการผลิตสินค้า โดยผู้จ้างจัดหาวัสดุให้ถ้าเป็นการรับจ้างเหมาผลิตสินค้าให้สถานประกอบการในเครือเดียวกันจะคิดค่าบริการในการผลิตตามราคาตลาด หรือคิดจากค่าใช้จ่ายต่าง ๆ ที่เกิดขึ้นจริงในกระบวนการผลิต โดยไม่รวมค่าวัสดุที่ผู้จ้างจัดหาให้

21. รายรับจากการให้บริการ บำรุงรักษา ซ่อมแซมและติดตั้ง ให้แก่สถานประกอบการอื่น

หมายถึง จำนวนเงินที่สถานประกอบการได้รับจากการให้บริการบำรุงรักษาซ่อมแซมและติดตั้งเครื่องจักรหรือโรงงานให้กับสถานประกอบการอื่นหรือลูกค้า สำหรับค่าบริการในการให้บริการแก่สถานประกอบการอื่นในเครือเดียวกัน ให้คิดมูลค่าการบริการโดยรวมค่าแรงงาน ค่าดำเนินการ และค่าวัสดุที่ใช้ในการให้บริการ

22. รายรับอื่นๆ

หมายถึง มูลค่ารายรับอื่น ๆ ของสถานประกอบการ เช่น รายรับจากการขายกากของเสียหรือวัสดุเหลือใช้ของสถานประกอบการ และค่าขายกระแสไฟฟ้า เป็นต้น

23. มูลค่าตามบัญชีของสินทรัพย์ถาวร

หมายถึง มูลค่าสุทธิของสินทรัพย์ถาวรตามบัญชีเมื่อได้หักค่าเสื่อมราคา ค่าสึกหรอตามระยะเวลาการใช้งานถึงวันสิ้นปี สินทรัพย์ถาวร ได้แก่ ที่ดิน อาคาร เครื่องจักรและเครื่องมือ ยานพาหนะ เครื่องใช้สำนักงาน เป็นต้น มูลค่าสินทรัพย์ถาวรรวมถึงมูลค่าการต่อเติมดัดแปลง และปรับปรุงสินทรัพย์ถาวรในระหว่างเดือน มกราคม – เดือนธันวาคม 2549 เพื่อยืดอายุการใช้งาน หรือเพิ่มประสิทธิภาพการทำงาน

24. มูลค่าเพิ่ม

คำนวณโดย : มูลค่าเพิ่ม = มูลค่าผลผลิต - ค่าใช้จ่ายชั้นกลาง

มูลค่าผลผลิต หมายถึง รายรับของสถานประกอบการในรอบปี 2549 ซึ่งได้แก่

- (1) มูลค่าขายผลผลิต
- (2) รายรับจากการขายสินค้าที่ซื้อมาจำหน่ายในสภาพเดิม
- (3) รายรับจากการรับจ้างเหมาทำการผลิตสินค้าให้สถานประกอบการอื่นโดยสถานประกอบการจัดหาวัสดุให้
- (4) รายรับจากการให้บริการ บำรุงรักษา ซ่อมแซม และติดตั้งให้แก่สถานประกอบการอื่น
- (5) รายรับจากการให้เช่าอาคาร อาคารพร้อมที่ดิน ยานพาหนะ เครื่องจักรและเครื่องมือ ฯลฯ และรายรับอื่น ๆ
- (6) ส่วนเปลี่ยนแปลงมูลค่าสินค้าคงเหลือ

ค่าใช้จ่ายชั้นกลาง หมายถึง รายจ่ายที่ใช้ในการดำเนินการในขบวนการผลิตของสถานประกอบการในรอบปี 2549 ซึ่งได้แก่

- (1) ค่าซื้อวัตถุดิบ และวัสดุประกอบที่ใช้ในการผลิต
- (2) ค่าใช้จ่ายในการผลิต (ค่าเชื้อเพลิง และค่าไฟฟ้าที่ใช้ในการผลิต ค่าติดตั้งซ่อมแซมและบำรุงรักษาสินค้าที่จำหน่ายให้ลูกค้า ค่าติดตั้งซ่อมแซมและบำรุงรักษาเครื่องจักร เครื่องมือฯ และค่าใช้จ่ายในการผลิตอื่น ๆ)
- (3) ค่าซื้อสินค้าที่ซื้อมาจำหน่ายในสภาพเดิม
- (4) ค่าจ้างเหมาจ่ายให้สถานประกอบการอื่นผลิตสินค้าให้
- (5) ค่าใช้จ่ายในการขายของสถานประกอบการ (ค่าโฆษณา ค่าขนส่งสินค้าที่ขาย ค่านายหน้า ค่าประกันภัย และค่าใช้จ่ายในการขายอื่น ๆ)
- (6) ค่าใช้จ่ายในการบริหารและดำเนินงานของสถานประกอบการ (ค่าใช้จ่ายในการบริหารและดำเนินงานฯ หักด้วยค่าเช่าที่ดิน ค่าดอกเบี้ยจ่าย หนี้สูญ และขาดทุนจากการเปลี่ยนแปลงอัตราแลกเปลี่ยนฯ)
- (7) ส่วนเปลี่ยนแปลงมูลค่าวัตถุดิบและวัสดุประกอบฯ คงเหลือ

คณะผู้จัดทำ CD - ROM

หน่วยงานเจ้าของเรื่อง

สำนักงานสถิติจังหวัดพะเยา

โทร. 0 5444 9620

หน่วยงานผลิตและออกแบบ

กลุ่มบูรณาการข้อมูลสถิติ

สำนักสถิติพยากรณ์

โทร. 0 2143 1326

