

สำมะโนอุตสาหกรรม พ.ศ. 2550

จังหวัดพระนครศรีอยุธยา

THE 2007 INDUSTRIAL CENSUS  
PHRA NAKHON SI AYUTTHAYA  
PROVINCE

**คำนำ**

**บทสรุปสำหรับผู้บริหาร**  
**สารบัญตาราง**

**บทที่ 1 บทนำ**

- ❖ ความเป็นมา
- ❖ ขอบข่ายและคุ้มครอง
- ❖ รายการข้อมูลที่เกี่ยวข้อง
- ❖ วัตถุประสงค์
- ❖ คาบเวลาอ้างอิง
- ❖ ประโยชน์ของข้อมูล

**บทที่ 2 สรุปข้อมูลที่สำคัญ**

- ❖ ข้อมูลทั่วไปของสถานประกอบการอุตสาหกรรมการผลิต
- ❖ ข้อมูลสถิติที่สำคัญ จำแนกตามขนาดของสถานประกอบการและหมวดอุตสาหกรรม

**สารบัญตารางสถิติ**

- ❖ ภาค 1 ข้อมูลทั่วไปของสถานประกอบการ
  - ❖ ตอนที่ 1 จำแนกตามอำเภอ
  - ❖ ตอนที่ 2 จำแนกตามขนาดของสถานประกอบการ
  - ❖ ตอนที่ 3 จำแนกตามหมวดอุตสาหกรรม
- ❖ ภาค 2 ข้อมูลการดำเนินงานกิจการของสถานประกอบการ
  - ❖ ตอนที่ 1 จำแนกตามขนาดของสถานประกอบการ
  - ❖ ตอนที่ 2 จำแนกตามหมวดอุตสาหกรรม

**ภาคผนวก**

- ❖ ภาคผนวก ก ระเบียบวิธี
- ❖ ภาคผนวก ข คำนิยาม

**คณะผู้จัดทำ CD-ROM**  
**หน่วยงานที่เผยแพร่**

**ตารางสถิติในรูปแบบ Format Excel**

- ❖ ภาค 1 ข้อมูลทั่วไปของสถานประกอบการ
  - ❖ ตอนที่ 1 จำแนกตามอำเภอ
  - ❖ ตอนที่ 2 จำแนกตามขนาดของสถานประกอบการ
  - ❖ ตอนที่ 3 จำแนกตามประเภทอุตสาหกรรม
- ❖ ภาค 2 ข้อมูลการดำเนินงานกิจการของสถานประกอบการ
  - ❖ ตอนที่ 1 จำแนกตามขนาดของสถานประกอบการ
  - ❖ ตอนที่ 2 จำแนกตามประเภทอุตสาหกรรม

**หน่วยงานที่เผยแพร่**

สำนักสถิติพยากรณ์  
สำนักงานสถิติแห่งชาติ  
ถนนหลานหลวง เขตป้อมปราบศัตรูพ่าย กทม. 10100  
โทรศัพท์ 0 2281 0333 ต่อ 1413  
โทรสาร 0 2281 6438  
ไปรษณีย์อิเล็กทรอนิกส์ : binfopub@nso.go.th

**หรือ**

สำนักงานสถิติจังหวัดพระนครศรีอยุธยา  
ศาลากลางจังหวัดพระนครศรีอยุธยา ต.คลองสวนพูล  
อ. พระนครศรีอยุธยา จ.พระนครศรีอยุธยา 13000  
โทรศัพท์ 0 3533 6585  
โทรสาร 0 3533 6584  
ไปรษณีย์อิเล็กทรอนิกส์ : ayuttaya@nso.go.th

**Distributed by**

Statistical Forecasting Bureau,  
National Statistical Office,  
Larn Luang Rd., Bangkok 10100, THAILAND  
Tel. : + 66 2281 0333 ext. 1413  
Fax : + 66 2281 6438  
E-mail : binfopub@nso.go.th

**Or**

Phra Nakhon Si Ayutthaya Provincial Statistical office  
City Hall Sayasia Rd. Phra Nakhon Si Ayutthaya 13000 , THAILAND  
Tel. + 66 3533 6585  
Fax + 66 3533 6584  
E-mail : ayuttaya@nso.go.th

**ปีที่จัดพิมพ์**

2552

**Published**

2009

**ISBN** 978-974-11-2986-7

## คำนำ

ข้อมูลสถิติอุตสาหกรรมการผลิต เป็นข้อมูลที่มีความสำคัญสำหรับการกำหนดนโยบายและวางแผนพัฒนาด้านเศรษฐกิจ และอุตสาหกรรมทั้งในระดับประเทศและระดับจังหวัด สำนักงานสถิติแห่งชาติ ซึ่งเป็นหน่วยงานที่รับผิดชอบในการจัดเก็บข้อมูลทั้งทางด้านเศรษฐกิจและสังคมของประเทศ จำเป็นจะต้องจัดหาข้อมูลสถิติที่เกี่ยวข้อง เพื่อให้ประเทศมีข้อมูลสถิติพื้นฐานที่สำคัญ และเพื่อให้สอดคล้องกับข้อเสนอแนะขององค์การสหประชาชาติที่เสนอแนะให้จัดทำสำมะโนทุก 10 ปี จึงกำหนดให้มีการจัดทำสำมะโนอุตสาหกรรมขึ้น ซึ่งเป็นการจัดทำครั้งที่ 3 ของประเทศไทย เพื่อให้ทุกภาคสามารถนำข้อมูลไปใช้ประโยชน์ กล่าวคือภาครัฐใช้ในการวางแผน กำหนดนโยบาย และทิศทางการพัฒนาเศรษฐกิจด้านอุตสาหกรรมการผลิต ทั้งในระดับประเทศและระดับท้องถิ่น การจัดทำแผนส่งเสริมวิสาหกิจขนาดกลางและขนาดย่อม (SMEs) ใช้ในการจัดทำบัญชีประชาชาติ ใช้ประกอบการพิจารณาจัดโครงสร้างพื้นฐาน เพื่อสนับสนุนและส่งเสริมอุตสาหกรรมผลิตของประเทศได้อย่างมีประสิทธิภาพ สำหรับภาคเอกชนใช้เป็นเครื่องมือสำหรับผู้ประกอบการในการวางแผนธุรกิจ การตัดสินใจลงทุนขยายกิจการขยายสาขา การพิจารณาเปรียบเทียบกับกิจการอื่น ๆ การบริหารและควบคุมการดำเนินงานกิจการด้านต่าง ๆ ให้มีประสิทธิภาพยิ่งขึ้น และสุดท้ายภาคประชาชนใช้ในการพิจารณาประกอบการตัดสินใจเข้ามาลงทุน การศึกษาวิเคราะห์เชิงลึกเกี่ยวกับอุตสาหกรรมผลิตที่อยู่ในความสนใจ และเรื่องที่เกี่ยวข้อง

ในการจัดทำสำมะโนอุตสาหกรรมครั้งนี้ ได้ดำเนินการเก็บรวบรวมข้อมูลเป็น 2 ขั้นตอนคือ ขั้นการเก็บรวบรวมข้อมูลพื้นฐานของสถานประกอบการทุกประเภท และขั้นการเก็บรวบรวมข้อมูลรายละเอียด ซึ่งจะเก็บรวบรวมรายละเอียดเฉพาะการประกอบอุตสาหกรรมผลิต

รายงานฉบับนี้ เป็นรายงานผลการเก็บรวบรวมข้อมูลรายละเอียดเกี่ยวกับการประกอบกิจการของสถานประกอบการ ซึ่งดำเนินการเก็บรวบรวมข้อมูลระหว่างเดือนกรกฎาคม – กันยายน 2550 ข้อมูลที่นำเสนอเป็นข้อมูลของสถานประกอบการที่มีคนทำงานตั้งแต่ 1 คนขึ้นไป ที่ประกอบอุตสาหกรรมผลิตที่ตั้งอยู่ในเขตเทศบาล และนอกเขตเทศบาล ของจังหวัดพระนครศรีอยุธยา

สำนักงานสถิติแห่งชาติ ขอขอบคุณผู้ประกอบการและผู้เกี่ยวข้องทุกฝ่ายที่ได้ให้ความร่วมมือในการให้ข้อมูล ซึ่งเป็นผลให้การปฏิบัติงานครั้งนี้สำเร็จลุล่วงไปด้วยดี

## บทสรุปสำหรับผู้บริหาร

ปัจจุบันโครงสร้างการผลิตของประเทศไทยได้เปลี่ยนแปลงจากระบบเศรษฐกิจแบบเกษตรกรรมมาเป็นระบบเศรษฐกิจแบบอุตสาหกรรมมากขึ้น นอกจากนี้จะมีอุตสาหกรรมใหม่ๆ เกิดขึ้นจำนวนมากแล้ว ลักษณะการประกอบอุตสาหกรรมขนาดเล็กและอุตสาหกรรมในครัวเรือนก็มีบทบาทต่อการเจริญเติบโตทางเศรษฐกิจโดยรวมของประเทศ มากขึ้น สำนักงานสถิติแห่งชาติ ในฐานะเป็นหน่วยงานที่รับผิดชอบในการเก็บรวบรวมข้อมูล ทั้งทางด้านเศรษฐกิจและสังคมของประเทศ จึงกำหนดให้มีการจัดทำสำมะโนอุตสาหกรรม พ.ศ. 2550 ขึ้น ซึ่งนับเป็นครั้งที่ 3 ของประเทศไทย โดยครั้งแรกจัดทำ ในปี พ.ศ. 2507 และครั้งที่สอง ในปี พ.ศ. 2540

ในการจัดทำสำมะโนอุตสาหกรรมครั้งนี้ ได้ดำเนินการเก็บรวบรวมข้อมูลเป็น 2 ขั้นตอน คือ ขั้นการเก็บรวบรวมข้อมูลพื้นฐานของสถานประกอบการทุกประเภท และขั้นการเก็บรวบรวมข้อมูลรายละเอียด ซึ่งจะเก็บรวบรวมรายละเอียดเฉพาะการประกอบอุตสาหกรรมการผลิต

สำหรับ รายงานผลสำมะโนอุตสาหกรรม พ.ศ. 2550 ฉบับนี้เป็นผลการเก็บรวบรวมข้อมูลรายละเอียดเกี่ยวกับการประกอบกิจการ ของสถานประกอบการในปี 2549 ซึ่งดำเนินการเก็บรวบรวมข้อมูลระหว่างเดือนกรกฎาคม - กันยายน พ.ศ. 2550 ข้อมูลที่น่าเสนอเป็นข้อมูลของ สถานประกอบการที่มีคนทำงานตั้งแต่ 1 คนขึ้นไป ที่ประกอบอุตสาหกรรมการผลิตที่ตั้งอยู่ในเขตเทศบาลและนอกเขตเทศบาลของจังหวัดพระนครศรีอยุธยา ซึ่งสรุปได้ดังนี้

**1. จำนวนสถานประกอบการ** สถานประกอบการอุตสาหกรรม ที่ตั้งอยู่ในจังหวัดพระนครศรีอยุธยา พบว่า ส่วนใหญ่ ร้อยละ 19.6 เป็นสถานประกอบการที่อยู่ใน หมวด 18 รองลงมา ได้แก่ หมวด 26 ร้อยละ 19 หมวด 20, หมวด 19, 21-25, 27, 29, 30-35 และ 37 และ หมวด 36 ร้อยละ 15.4 13.9 10.9 ตามลำดับ (แผนภูมิ ก)

แผนภูมิ ก ร้อยละของสถานประกอบการอุตสาหกรรม การผลิต จำแนกตามหมวดอุตสาหกรรม

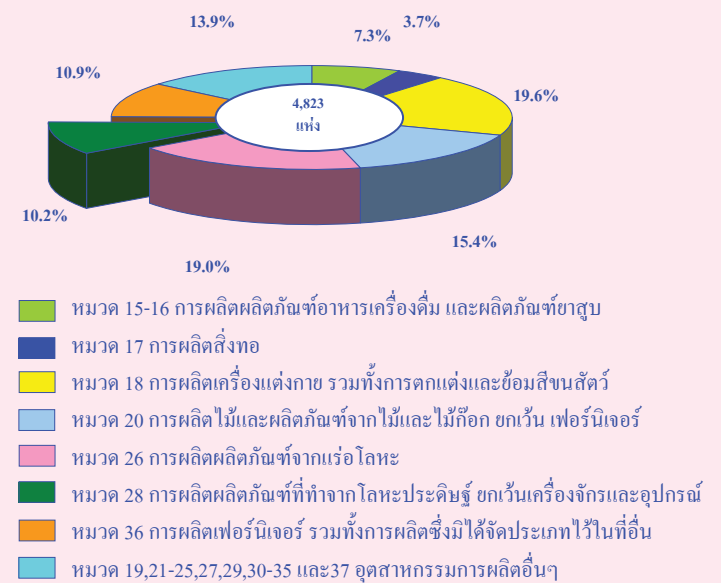

**2. ขนาดของสถานประกอบการ** ซึ่งวัดด้วยจำนวนคนทำงาน พบว่า ส่วนใหญ่ ร้อยละ 86.2 เป็นสถานประกอบการขนาดย่อม ที่มีคนทำงาน 1-15 คน และ ร้อยละ 13.8 มีคนทำงาน 16 คนขึ้นไป (แผนภูมิ ข)

แผนภูมิ ข จำนวนสถานประกอบการอุตสาหกรรมการผลิต จำแนกตามขนาดของสถานประกอบการ (จำนวนคนทำงาน)

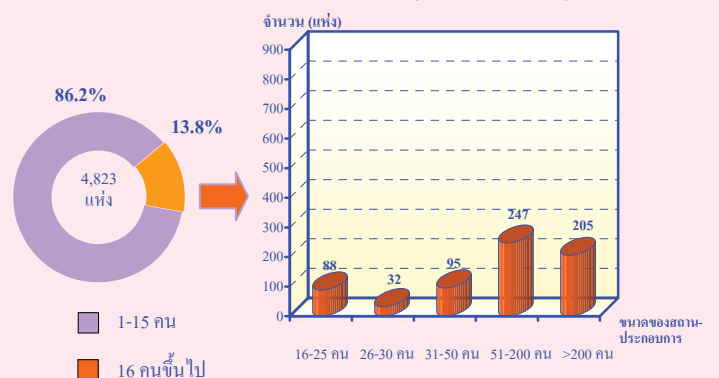

3. รูปแบบการจัดตั้งตามกฎหมาย สถานประกอบการที่ตั้งอยู่ในจังหวัดพระนครศรีอยุธยา ส่วนใหญ่ ร้อยละ 82.6 มีรูปแบบการจัดตั้งตามกฎหมาย เป็นส่วนบุคคล รองลงมา ได้แก่ บริษัทจำกัด (มหาชน) ร้อยละ 14 ห้างหุ้นส่วนสามัญนิติบุคคล ห้างหุ้นส่วนจำกัด ร้อยละ 2.6 ที่เหลือร้อยละ 0.8 เป็นรูปแบบการจัดตั้งในลักษณะอื่นๆ ได้แก่ ส่วนราชการ รัฐวิสาหกิจ สหกรณ์และกลุ่มแม่บ้าน เป็นต้น (แผนภูมิ ค)

แผนภูมิ ค ร้อยละของสถานประกอบการอุตสาหกรรมการผลิต จำแนกตามรูปแบบการจัดตั้งตามกฎหมาย

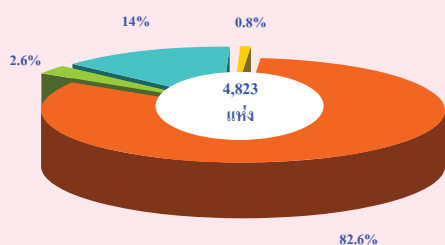

ส่วนบุคคล	บริษัทจำกัด บริษัทจำกัด (มหาชน)
ห้างหุ้นส่วนสามัญนิติบุคคล ห้างหุ้นส่วนจำกัด	ส่วนราชการ รัฐวิสาหกิจ สหกรณ์และอื่นๆ

4. รูปแบบการจัดตั้งทางเศรษฐกิจ สถานประกอบการที่ตั้งอยู่ในจังหวัดพระนครศรีอยุธยา ส่วนใหญ่ ร้อยละ 96.2 มีรูปแบบการจัดตั้งเป็นสำนักงานแห่งเดียว รองลงมาได้แก่ สำนักงานสาขา ร้อยละ 2.3 และสำนักงานใหญ่ ร้อยละ 1.5 (แผนภูมิ ง)

แผนภูมิ ง ร้อยละของสถานประกอบการอุตสาหกรรมการผลิต จำแนกตามรูปแบบการจัดตั้งทางเศรษฐกิจ

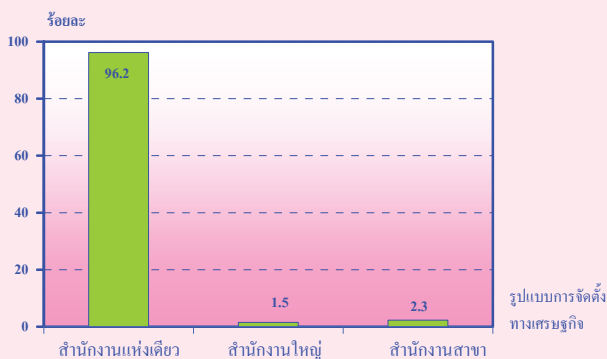

5. ระยะเวลาในการดำเนินการ สถานประกอบการที่ตั้งอยู่ในจังหวัดพระนครศรีอยุธยา ส่วนใหญ่ ร้อยละ 28.2 มีระยะเวลาในการดำเนินการ 5-9 ปี รองลงมา ได้แก่ 10-19 ปี ร้อยละ 26.4, น้อยกว่า 5 ปี ร้อยละ 22.9 20-29 ปี ร้อยละ 12 และ 30 ปีขึ้นไป ร้อยละ 10.5 ตามลำดับ (แผนภูมิ จ)

แผนภูมิ จ ร้อยละของสถานประกอบการอุตสาหกรรมการผลิต จำแนกตามระยะเวลาในการดำเนินการ

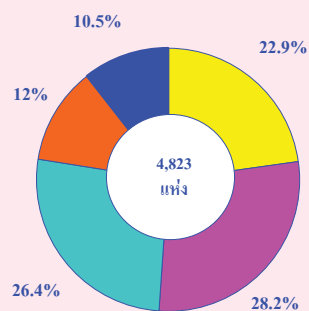

น้อยกว่า 5 ปี	20 - 29 ปี
5 - 9 ปี	30 ปีขึ้นไป
10 - 19 ปี	

6. ทุนจดทะเบียน สถานประกอบการที่ตั้งอยู่ในจังหวัดพระนครศรีอยุธยา ส่วนใหญ่ ร้อยละ 85.7 ไม่มีทุนจดทะเบียนและมีทุนจดทะเบียน ร้อยละ 14.3 โดยมี ทุนจดทะเบียนต่ำกว่า 10 ล้านบาท ร้อยละ 44.8 10-99 ล้านบาท ร้อยละ 33.5 และ ตั้งแต่ 100 ล้านบาท ร้อยละ 21.7 (แผนภูมิ ฉ)

แผนภูมิ ฉ ร้อยละของสถานประกอบการอุตสาหกรรมการผลิต จำแนกตามทุนจดทะเบียน

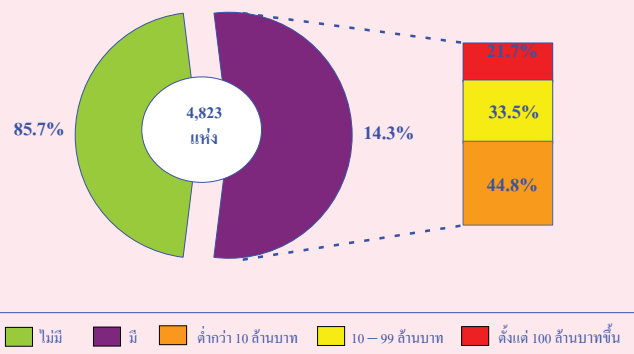

ไม่มี	มี	ต่ำกว่า 10 ล้านบาท	10 - 99 ล้านบาท	ตั้งแต่ 100 ล้านบาทขึ้นไป
-------	----	--------------------	-----------------	---------------------------

7. จำนวนคนทำงาน และลูกจ้าง เมื่อพิจารณากิจกรรมทางเศรษฐกิจ พบว่า ส่วนใหญ่คนทำงานอยู่ในหมวด 19,21-25,27,29,30-35 และ37 มีจำนวนประมาณ ร้อยละ 81.6 รองลงมา ได้แก่ หมวด 28 และ หมวด 36 ซึ่งมีสัดส่วนที่เท่ากันคือ ร้อยละ 3.8 หมวด 15-16 หมวด 18 หมวด 26 หมวด 17 และ หมวด 20 ร้อยละ 3.5 2.5 2.2 1.4 และ 1.2 ตามลำดับ เมื่อพิจารณาลูกจ้างที่ปฏิบัติงานในสถานประกอบการ พบว่า ร้อยละ 83.4 คนทำงานอยู่ในหมวด 19,21-25,27,29,30-35 และ37 รองลงมาได้แก่ หมวด 28 ร้อยละ 3.7 หมวด 36 หมวด 15-16 และหมวด 18 ร้อยละ 3.6 3.4 2.1 ตามลำดับ ซึ่งหมวด 20 มีจำนวนลูกจ้างน้อยที่สุด คิดเป็นจำนวนร้อยละ 0.8 (แผนภูมิ ข)

แผนภูมิ ข จำนวนคนทำงานและลูกจ้าง ของสถานประกอบการ อุตสาหกรรมการผลิต จำแนกตามหมวดอุตสาหกรรม

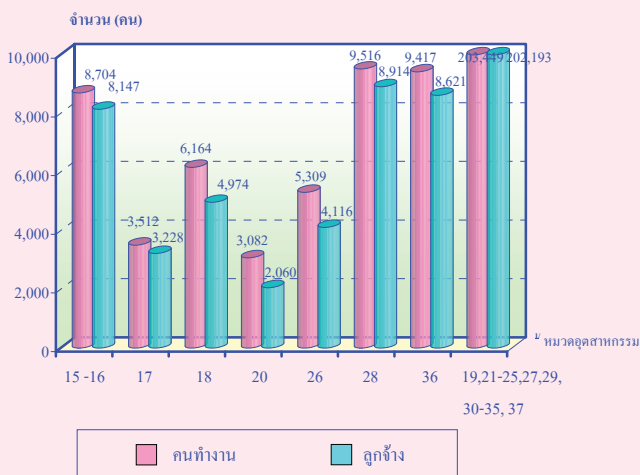

หมายเหตุ : คนทำงาน หมายถึง เจ้าของกิจการห้างหุ้นส่วน คนทำงานโดยไม่ได้รับค่าจ้าง เงินเดือนและลูกจ้าง

8. ค่าตอบแทนแรงงาน เมื่อพิจารณาจากค่าตอบแทนแรงงานในจังหวัดพระนครศรีอยุธยา พบว่า หมวด 19,21-25,27,29,30-35 และ37 อุตสาหกรรมการผลิต อื่นๆ มีค่าตอบแทนที่สูงที่สุดในบรรดากิจกรรมอื่นๆ รองลงมา คือ หมวด 15-16 การผลิตผลิตภัณฑ์อาหาร เครื่องดื่ม และผลิตภัณฑ์ยาสูบ และ หมวด 28 การผลิตผลิตภัณฑ์ที่ทำจากโลหะประดิษฐ์ ยกเว้นเครื่องจักร ตามลำดับ (แผนภูมิ ซ)

แผนภูมิ ซ ค่าตอบแทนแรงงาน จำแนกตามหมวดอุตสาหกรรม

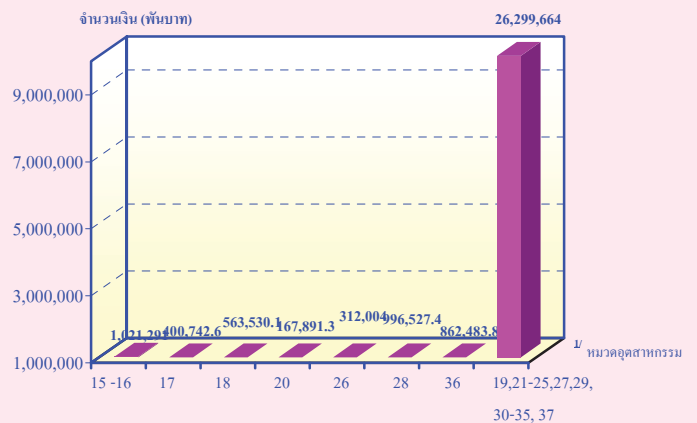

### 9. มูลค่าผลผลิต ค่าใช้จ่ายขั้นกลางและมูลค่าเพิ่ม

พบว่า การผลิต อุปกรณ์และเครื่องอุปกรณ์วิทยุ โทรทัศน์ และการสื่อสาร มีมูลค่าการผลิต ค่าใช้จ่ายขั้นกลางและมูลค่าเพิ่มสูงกว่าสถานประกอบการในหมวดอื่นๆ (แผนภูมิ ฉ)

แผนภูมิ ฉ มูลค่าผลผลิต ค่าใช้จ่ายขั้นกลางและมูลค่าเพิ่มของสถานประกอบการอุตสาหกรรมการผลิต จำแนกตามหมวดอุตสาหกรรม

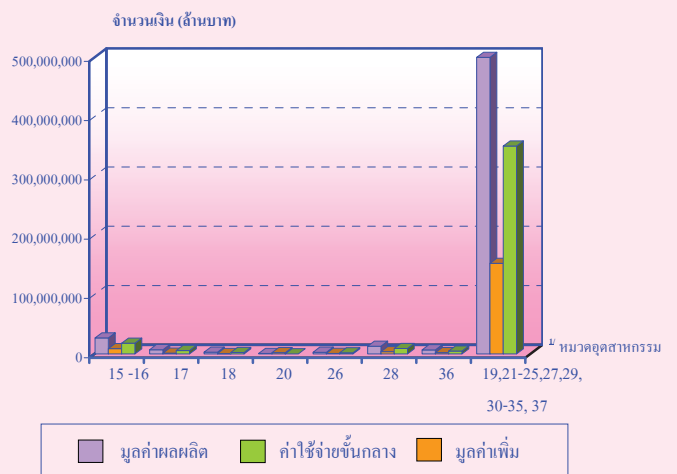

หมายเหตุ : <sup>u</sup> หมวดอุตสาหกรรม

หมวด 15-16 การผลิตผลิตภัณฑ์อาหารเครื่องดื่ม และผลิตภัณฑ์ยาสูบ

หมวด 17 การผลิตสิ่งทอ

หมวด 18 การผลิตเครื่องแต่งกาย รวมทั้งการตกแต่งและซ่อมสิ่งขนสัตว์

หมวด 20 การผลิตไม้และผลิตภัณฑ์จากไม้และไม่กึ่งกึ่ง ยกเว้น เฟอร์นิเจอร์

หมวด 26 การผลิตผลิตภัณฑ์จากแร่โลหะ

หมวด 28 การผลิตผลิตภัณฑ์ที่ทำจากโลหะประดิษฐ์ ยกเว้นเครื่องจักร

และอุปกรณ์

หมวด 36 การผลิตเฟอร์นิเจอร์ รวมทั้งการผลิตซึ่งมิได้จัดประเภทไว้ในที่อื่น

หมวด 19,21-25,27,29,30-35 และ37 อุตสาหกรรมการผลิตอื่นๆ

## สารบัญตาราง

- |         |  |
|---------|--|
| ตาราง ก | จำนวนและร้อยละของสถานประกอบการอุตสาหกรรมการผลิต จำแนกตามอำเภอ  |
| ตาราง ข | จำนวนและร้อยละของสถานประกอบการอุตสาหกรรมการผลิต จำแนกตามลักษณะของสถานประกอบการ                                 |
| ตาราง ค | จำนวนและร้อยละของสถานประกอบการอุตสาหกรรมการผลิต จำแนกตามหมวดอุตสาหกรรม   |
| ตาราง ง | จำนวนและร้อยละของพนักงาน ลูกจ้าง และค่าตอบแทนแรงงาน จำแนกตามขนาดของสถานประกอบการ และหมวดอุตสาหกรรม             |
| ตาราง จ | มูลค่าผลผลิต และมูลค่าเพิ่มของสถานประกอบการอุตสาหกรรมการผลิต จำแนกตามขนาดของสถานประกอบการ และหมวดอุตสาหกรรม    |
| ตาราง ฉ | มูลค่าผลผลิต และมูลค่าเพิ่มเฉลี่ยต่อสถานประกอบการ และต่อพนักงาน จำแนกตามขนาดของสถานประกอบการ และหมวดอุตสาหกรรม |



# บทที่ 1

## บทนำ

### 1.1 ความเป็นมา

สำนักงานสถิติแห่งชาติได้จัดทำสำมะโนอุตสาหกรรมขึ้นเป็นครั้งแรกในปี 2507 และครั้งที่ 2 ในปี 2540 โดยมีวัตถุประสงค์เพื่อเก็บรวบรวมข้อมูลเกี่ยวกับจำนวนและลักษณะที่สำคัญของสถานประกอบการอุตสาหกรรมการผลิตทุกขนาดทั่วประเทศเพื่อใช้ประกอบในการกำหนดนโยบายและวางแผนพัฒนาการลงทุนและปรับปรุงกิจการอุตสาหกรรมการผลิตทั้งในภาครัฐและเอกชน

ในปัจจุบัน โครงสร้างการผลิตของประเทศได้เปลี่ยนแปลงจากระบบเศรษฐกิจแบบเกษตรกรรมมาเป็นระบบเศรษฐกิจแบบอุตสาหกรรมมากขึ้น นอกจากจะมีอุตสาหกรรมใหม่ ๆ เกิดขึ้นจำนวนมากแล้ว ลักษณะการประกอบอุตสาหกรรมขนาดเล็กและอุตสาหกรรมในครัวเรือนก็มีบทบาทต่อการเจริญเติบโตทางเศรษฐกิจโดยรวมของประเทศมากขึ้น ข้อมูลโครงสร้างพื้นฐานเกี่ยวกับการประกอบอุตสาหกรรมการผลิต จึงมีความสำคัญสำหรับการกำหนดนโยบายและวางแผนพัฒนาด้านเศรษฐกิจและอุตสาหกรรม ทั้งในระดับประเทศและระดับจังหวัดทำให้ความต้องการใช้ข้อมูลดังกล่าวเพิ่มมากขึ้น ทั้งในภาครัฐบาลและเอกชน สำนักงานสถิติแห่งชาติซึ่งเป็นหน่วยงานที่รับผิดชอบในการจัดเก็บข้อมูลทั้งทางด้านเศรษฐกิจและสังคมของประเทศ

จำเป็นจะต้องจัดหาข้อมูลสถิติที่เกี่ยวข้องในเรื่องนี้ เพื่อให้สอดคล้องกับข้อเสนอแนะขององค์การสหประชาชาติ ที่เสนอแนะให้จัดทำสำมะโนทุก 10 ปี สำนักงานสถิติแห่งชาติ จึงกำหนดให้มีการจัดทำสำมะโนอุตสาหกรรม พ.ศ. 2550 ขึ้น ซึ่งเป็นการจัดทำสำมะโนอุตสาหกรรม ครั้งที่ 3 ของประเทศไทย โดยกำหนดแผนเนินการเก็บรวบรวมข้อมูลเป็น 2 ขั้นตอน คือ ขั้นการเก็บรวบรวมข้อมูลพื้นฐานของสถานประกอบการทุกประเภท และขั้นการเก็บรวบรวมข้อมูลรายละเอียด ซึ่งจะเก็บรวบรวมรายละเอียดเฉพาะการประกอบอุตสาหกรรมการผลิต

### 1.2 วัตถุประสงค์

1.2.1 เพื่อเก็บรวบรวมข้อมูลที่สำคัญทางด้านอุตสาหกรรมการผลิต เช่น จำนวนสถานประกอบการประเภทอุตสาหกรรม จำนวนคนทำงาน ลูกจ้าง ค่าตอบแทนแรงงาน มูลค่าซื้อวัตถุดิบและวัสดุประกอบในการผลิตและค่าใช้จ่ายในการดำเนินงานของสถานประกอบการ มูลค่าขายผลผลิต และรายรับของสถานประกอบการ ผลิตภัณฑ์และวัตถุดิบคงเหลือรวมทั้งมูลค่าสินทรัพย์ถาวรของสถานประกอบการเป็นต้น ข้อมูลเหล่านี้จะเป็นประโยชน์สำหรับภาครัฐใช้พิจารณาประกอบการกำหนดนโยบายเพื่อพัฒนาและส่งเสริมการลงทุนในภาคอุตสาหกรรมการผลิตของประเทศ

1.2.2 เพื่อใช้ในการจัดทำบัญชีประชาชาติ และสร้างตารางปัจจัยการผลิตและผลผลิตของประเทศ

### 1.3 ขอบข่ายและคัมรวม

**ขอบข่ายในการเก็บรวบรวมข้อมูล**  
ได้แก่ สถานประกอบการที่ดำเนินกิจกรรมเกี่ยวกับการผลิต ตามการจัดประเภทอุตสาหกรรมตามกิจกรรมทางเศรษฐกิจทุกประเภทตามมาตรฐานสากล (International Standard Industrial Classification of all Economic Activities : ISIC Rev.3.0)

**คัมรวม** สถานประกอบการอุตสาหกรรมการผลิตที่มีคนทำงานตั้งแต่ 1 คนขึ้นไปที่ตั้งอยู่ในเขตเทศบาล และนอกเขตเทศบาลของ จังหวัดพระนครศรีอยุธยา

### 1.4 คาบเวลาอ้างอิง

ข้อมูลเกี่ยวกับจำนวนและลักษณะต่าง ๆ ของสถานประกอบการที่เก็บรวบรวมเป็นข้อมูลของสถานประกอบการที่ดำเนินกิจการในรอบ 12 เดือน (การดำเนินกิจการระหว่าง 1 มกราคม ถึง 31 ธันวาคม 2549)

### 1.5 รายการข้อมูลที่เก็บรวบรวม

1.5.1 ข้อมูลทั่วไปของสถานประกอบการ ได้แก่ ชื่อ ที่ตั้ง และสถานที่ติดต่อของสถานประกอบการ รูปแบบการจัดตั้งตามกฎหมาย รูปแบบการจัดตั้งทางเศรษฐกิจกิจการมีต่างประเทศร่วมลงทุนหรือถือหุ้นเป็นต้น

1.5.2 คนทำงาน ลูกจ้างและค่าตอบแทนแรงงาน

1.5.3 ต้นทุนการผลิตและค่าใช้จ่ายของสถานประกอบการ

1.5.4 ผลผลิตและรายรับของสถานประกอบการ

1.5.5 สินทรัพย์ถาวรของสถานประกอบการ

1.5.6 การวิจัย พัฒนา และห้องปฏิบัติการ

### 1.6 ประโยชน์ของข้อมูล

1.6.1 ใช้ในการวางแผน กำหนดนโยบาย และทิศทางการพัฒนาเศรษฐกิจด้านอุตสาหกรรม การผลิตทั้งในระดับประเทศและระดับท้องถิ่น การจัดทำแผนส่งเสริมวิสาหกิจขนาดกลางและขนาดย่อม (SMEs) ใช้ในการจัดทำบัญชีประชาชาติ ใช้ประกอบการพิจารณาจัดหาโครงสร้างพื้นฐาน เพื่อสนับสนุนและส่งเสริมอุตสาหกรรมการผลิตของประเทศได้อย่างมีประสิทธิภาพ

1.6.2 ใช้เป็นเครื่องมือสำหรับผู้ประกอบการในการวางแผนธุรกิจ การตัดสินใจลงทุนขยายกิจการ ขยายสาขา การพิจารณาเปรียบเทียบกับกิจการอื่น ๆ การบริหารและควบคุมการดำเนินงานกิจการด้านต่าง ๆ ให้มีประสิทธิภาพยิ่งขึ้น

1.6.3 ใช้ในการพิจารณาประกอบการตัดสินใจเข้ามาลงทุน การศึกษาวิเคราะห์เชิงลึกเกี่ยวกับอุตสาหกรรมการผลิตที่อยู่ในความสนใจ และเรื่องที่เกี่ยวข้อง

## บทที่ 2

### สรุปข้อมูลที่สำคัญ

#### 2.1 ข้อมูลทั่วไปของสถานประกอบการอุตสาหกรรมการผลิต

##### 2.1.1 จำนวนสถานประกอบการ

จากผลการสำรวจโครงการสำมะโนอุตสาหกรรม พ.ศ. 2550 ที่ตั้งอยู่ในจังหวัดพระนครศรีอยุธยา พบว่า มีสถานประกอบการอุตสาหกรรมการผลิตทั้งสิ้น 4,823 แห่ง สถานประกอบการส่วนใหญ่ ตั้งอยู่ในเขตอำเภอพระนครศรีอยุธยา จำนวน 790 แห่ง หรือคิดเป็นร้อยละ 16.4 ของจำนวนสถานประกอบการทั้งสิ้น รองลงมาได้แก่ อำเภอบางปะอิน จำนวน 690 แห่ง หรือร้อยละ 14.3 อำเภอบางปะหัน อำเภอบางบาล และ อำเภอผักไห่ มีสถานประกอบการ คือ 647 , 436 และ 379 แห่ง หรือร้อยละ 13.4 , 9.0 และ 7.9 ตามลำดับ สำหรับอำเภอภาชี มีจำนวนสถานประกอบการอุตสาหกรรมการผลิตน้อยที่สุด คือ 22 แห่ง หรือร้อยละ 0.5 (ตาราง ก)

ตาราง ก จำนวนและร้อยละของสถานประกอบการอุตสาหกรรมการผลิต จำแนกตามอำเภอ

อำเภอ	จำนวน	ร้อยละ
รวม	4,823	100.0
อำเภอพระนครศรีอยุธยา	790	16.4
อำเภอท่าเรือ	106	2.2
อำเภอนครหลวง	365	7.6
อำเภอบางไทร	90	1.9
อำเภอบางบาล	436	9.0
อำเภอบางปะอิน	690	14.3
อำเภอบางปะหัน	647	13.4
อำเภอผักไห่	379	7.9
อำเภอภาชี	22	0.5
อำเภอลาดบัวหลวง	335	6.9
อำเภวังน้อย	225	4.6
อำเภอเสนา	256	5.3
อำเภอบางซ้าย	46	1.0
อำเภออุทัย	249	5.1
อำเภอมหาราช	86	1.8
อำเภอบ้านแพรก	100	2.1

### 2.1.2 ขนาดของสถานประกอบการ

ขนาดของสถานประกอบการ ซึ่งวัดด้วยจำนวนคนทำงาน พบว่า ส่วนใหญ่ ร้อยละ 86.2 เป็นสถานประกอบการขนาดย่อม ที่มีคนทำงาน 1-15 คน และ ร้อยละ 13.8 มีคนทำงาน 16 คนขึ้นไป (ตาราง ข)

### 2.1.3 รูปแบบการจัดตั้งตามกฎหมาย

สถานประกอบการที่ตั้งอยู่ใน จังหวัดพระนครศรีอยุธยา ส่วนใหญ่ ร้อยละ 82.6 มีรูปแบบการจัดตั้งตามกฎหมาย เป็นส่วนบุคคล รองลงมา ได้แก่ บริษัทจำกัด (มหาชน) ร้อยละ 14 ห้างหุ้นส่วนสามัญนิติบุคคล ห้างหุ้นส่วนจำกัด ร้อยละ 2.6 ที่เหลือร้อยละ 0.8 เป็นรูปแบบการจัดตั้งในลักษณะอื่นๆ ได้แก่ ส่วนราชการ รัฐวิสาหกิจ สหกรณ์และกลุ่มแม่บ้าน เป็นต้น (ตาราง ข)

### 2.1.4 รูปแบบการจัดตั้งทางเศรษฐกิจ

สถานประกอบการที่ตั้งอยู่ในจังหวัดพระนครศรีอยุธยา ส่วนใหญ่ ร้อยละ 96.2 มีรูปแบบการจัดตั้งเป็นสำนักงานแห่งเดียว รองลงมาได้แก่ สำนักงานสาขา ร้อยละ 2.3 และ สำนักงานใหญ่ ร้อยละ 1.5 (ตาราง ข)

### 2.1.5 ระยะเวลาในการดำเนินกิจการ

สถานประกอบการที่ตั้งอยู่ในจังหวัดพระนครศรีอยุธยา ส่วนใหญ่ ร้อยละ 28.2 มีระยะเวลาในการดำเนินกิจการ 5-9 ปี รองลงมาได้แก่ 10-19 ปี ร้อยละ 26.4 , น้อยกว่า 5 ปี ร้อยละ 22.9 20-29 ปี ร้อยละ 12 และ 30 ปีขึ้นไป ร้อยละ 10.5 ตามลำดับ (ตาราง ข)

ตาราง ข จำนวนและร้อยละของสถานประกอบการอุตสาหกรรมการผลิต จำแนกตามลักษณะของสถาน-  
ประกอบการ

ลักษณะของสถานประกอบการ	จำนวน	ร้อยละ
<b>รวม</b>	<b>4,823</b>	<b>100.0</b>
<b>ขนาดของสถานประกอบการ</b>		
1 – 15 คน	4,156	86.2
16 – 25 คน	88	1.8
26 – 30 คน	32	0.7
31 – 50 คน	95	2
51 – 200 คน	247	5.1
มากกว่า 200 คน	205	4.2
<b>รูปแบบการจัดตั้งตามกฎหมาย</b>		
ส่วนบุคคล	3,985	82.6
ห้างหุ้นส่วนจำกัด ห้างหุ้นส่วนสามัญนิติบุคคล	128	2.6
บริษัทจำกัด บริษัทจำกัด (มหาชน)	673	14
ส่วนราชการ รัฐวิสาหกิจ	4	0.08
สหกรณ์	1	0.02
อื่น ๆ	32	0.7
<b>รูปแบบการจัดตั้งทางเศรษฐกิจ</b>		
สำนักงานแห่งเดียว	4,640	96.2
สำนักงานใหญ่	71	1.5
สำนักงานสาขา	112	2.3
<b>ระยะเวลาในการดำเนินกิจการ</b>		
น้อยกว่า 5 ปี	1,108	22.9
5 – 9 ปี	1,364	28.2
10 – 19 ปี	1,276	26.4
20 – 29 ปี	566	11.7
ตั้งแต่ 30 ปีขึ้นไป	510	10.5

## 2.1.6 หมวดอุตสาหกรรม

สถานประกอบการอุตสาหกรรมที่ตั้งอยู่ในจังหวัดพระนครศรีอยุธยา พบว่าส่วนใหญ่ร้อยละ 19.6 เป็นอุตสาหกรรมการผลิตเครื่องแต่งกาย รวมทั้งการตกแต่งและซ่อมสียขนสัตว์ รองลงมา ได้แก่ การผลิตผลิตภัณฑ์

จากแร่โลหะ ร้อยละ 19 การผลิตไม้และผลิตภัณฑ์จากไม้และไม้ก๊อก ยกเว้น เฟอร์นิเจอร์, การผลิตผลิตภัณฑ์ที่ทำจากโลหะประดิษฐ์ ยกเว้นเครื่องจักรและอุปกรณ์ และ ร้อยละ 15.4 10.2 ตามลำดับ (ตาราง ค)

ตาราง ค จำนวนและร้อยละของสถานประกอบการอุตสาหกรรมการผลิต จำแนกตามหมวดอุตสาหกรรม

หมวดอุตสาหกรรม	จำนวน	ร้อยละ
รวม	4,823	100.0
การผลิตผลิตภัณฑ์อาหารและเครื่องดื่ม	353	7.3
การผลิตสิ่งทอ	180	3.7
การผลิตเครื่องแต่งกาย รวมทั้งการตกแต่งและซ่อมสียขนสัตว์	943	19.6
การฟอกและตกแต่งหนังฟอก รวมทั้งการผลิตกระเป๋าเดินทาง กระเป๋าถือ อานม้า เครื่องเทียมลาก และรองเท้า	46	1
การผลิตไม้และผลิตภัณฑ์จากไม้และไม้ก๊อก ยกเว้น เฟอร์นิเจอร์ รวมทั้งการผลิตสิ่งของที่ทำจากฟางและวัสดุถักสานอื่นๆ	741	15.4
การผลิตกระดาษและผลิตภัณฑ์กระดาษ	21	0.4
การพิมพ์โฆษณา การพิมพ์ และการทำสำเนาสื่อบันทึก	41	0.8
การผลิตผลิตภัณฑ์ถ่าน ไม้ก๊อก ผลิตภัณฑ์ที่ได้จากการกลั่นน้ำมันปิโตรเลียมและเชื้อเพลิงปรมาณู	2	0.1
การผลิตเคมีภัณฑ์และผลิตภัณฑ์เคมี	60	1.2
การผลิตผลิตภัณฑ์ยางและพลาสติก	117	2.4
การผลิตผลิตภัณฑ์จากแร่โลหะ	915	19
การผลิตโลหะขั้นมูลฐาน	46	1
การผลิตผลิตภัณฑ์ที่ทำจากโลหะประดิษฐ์ ยกเว้นเครื่องจักรและอุปกรณ์	494	10.2
การผลิตเครื่องจักรและอุปกรณ์ ซึ่งมีได้จัดประเภทไว้ในที่อื่น	96	2
การผลิตเครื่องจักรสำนักงาน เครื่องทำบัญชี และเครื่องคำนวณ	13	0.2
การผลิตเครื่องจักรและเครื่องอุปกรณ์ไฟฟ้า ซึ่งมีได้จัดประเภทไว้ในที่อื่น	39	0.8
การผลิตอุปกรณ์และเครื่องอุปกรณ์วิทยุ โทรทัศน์ และการสื่อสาร	99	2.0
การผลิตอุปกรณ์ที่ใช้ในทางการแพทย์ การวัดความเที่ยง และอุปกรณ์ที่ใช้ในทางทัศนศาสตร์ นาฬิกา	9	0.2
การผลิตยานยนต์ รถพ่วงและรถกึ่งรถพ่วง	44	0.9
การผลิตเครื่องอุปกรณ์การขนส่งอื่นๆ	18	0.4
การผลิตเฟอร์นิเจอร์ รวมทั้งการผลิตซึ่งมีได้จัดประเภทไว้ในที่อื่น	522	10.9
การนำผลิตภัณฑ์เก่ามาผลิตเป็นวัตถุคิป์ใหม่	24	0.5

## 2.2 ข้อมูลสถิติที่สำคัญจำแนกตามขนาดของสถานประกอบการ และหมวดอุตสาหกรรม

### 2.2.1 คนทำงานและค่าตอบแทนแรงงาน

#### 1) จำนวนคนทำงาน

เมื่อพิจารณาตามขนาดของสถานประกอบการพบว่า ร้อยละ 81.3 มีจำนวนคนทำงานมากเป็นอันดับ 1 ซึ่งเป็นสถานประกอบการขนาดใหญ่ ตามมาด้วยสถานประกอบการขนาดกลาง ร้อยละ 11.4 และสถานประกอบการขนาดเล็ก ร้อยละ 7.3 (ตาราง ง) และเมื่อพิจารณาตามประเภทกิจกรรมที่มีจำนวนคนทำงานมากที่สุด คือ การผลิตอุปกรณ์และเครื่องอุปกรณ์วิทยุ โทรทัศน์ และการสื่อสาร ร้อยละ 30.7 การผลิตเครื่องจักรและเครื่องอุปกรณ์ไฟฟ้า ซึ่งมีได้จัดประเภทไว้ในที่อื่น ร้อยละ 10.1 การผลิตผลิตภัณฑ์ยางและพลาสติก และ การผลิตเครื่องจักรและอุปกรณ์ ซึ่งมีได้จัดประเภทไว้ในที่อื่น ร้อยละ 9.8 และ 9.6 ตามลำดับ (ตาราง ง)

#### 2) จำนวนลูกจ้าง

เมื่อพิจารณาลูกจ้างที่ปฏิบัติงานในสถานประกอบการตามขนาดของสถานประกอบการพบว่า ร้อยละ 83.3 เป็นคนทำงานอยู่ในสถานประกอบการขนาดใหญ่ ตามด้วยสถานประกอบการขนาดกลาง ร้อยละ 11.7 และสถาน

ประกอบการขนาดเล็ก ร้อยละ 9.5 ส่วนการพิจารณาตามประเภทกิจกรรมที่มีลูกจ้างมากที่สุด คือ การผลิตอุปกรณ์และเครื่องอุปกรณ์วิทยุ โทรทัศน์ และการสื่อสาร ร้อยละ 31.3 การผลิตเครื่องจักรและเครื่องอุปกรณ์ไฟฟ้า ซึ่งมีได้จัดประเภทไว้ในที่อื่น ร้อยละ 10.3 การผลิตผลิตภัณฑ์ยางและพลาสติก และ การผลิตเครื่องจักรและอุปกรณ์ ซึ่งมีได้จัดประเภทไว้ในที่อื่น ร้อยละ 10.1 และ 9.9 ตามลำดับ (ตาราง ง)

#### 3) ค่าตอบแทนแรงงาน

เมื่อพิจารณาค่าตอบแทนแรงงานเฉลี่ยต่อปีต่อคนตาม ขนาดสถานประกอบการแล้วพบว่า สถานประกอบการขนาดใหญ่ มีอัตราค่าตอบแทนแรงงานเฉลี่ยต่อปีต่อคนเป็นจำนวน 0.9 สถานประกอบการขนาดกลาง จำนวน 0.12 ตามลำดับ (ตาราง ง) และเมื่อพิจารณาตามประเภทกิจกรรม การผลิตอุปกรณ์และเครื่องอุปกรณ์วิทยุ โทรทัศน์ และการสื่อสาร มีจำนวน 0.3 การผลิตผลิตภัณฑ์ยางและพลาสติก , การผลิตผลิตภัณฑ์จากแร่โลหะ และ การผลิตเครื่องจักรและเครื่องอุปกรณ์ไฟฟ้า ซึ่งมีได้จัดประเภทไว้ในที่อื่น มีจำนวน 0.1 , 0.1 และ 0.1 ตามลำดับ (ตาราง ง)

ตาราง ง จำนวนและร้อยละของพนักงาน ลูกจ้าง และค่าตอบแทนแรงงาน จำแนกตามขนาดของสถานประกอบการ และหมวดอุตสาหกรรม

ขนาดของสถานประกอบการ/ หมวดอุตสาหกรรม	จำนวน สถาน- ประกอ บการ	พนักงาน		ลูกจ้าง		ค่าตอบแทนแรงงาน	
		จำนวน	ร้อยละ	จำนวน	ร้อยละ	มูลค่า (พันบาท)	เฉลี่ยต่อ คนต่อปี (บาท)
<b>รวม</b>	<b>4,823</b>	<b>249,152</b>	<b>100.0</b>	<b>242,252</b>	<b>100.0</b>	<b>30,627,158.6</b>	<b>1000</b>
<b>ขนาดของสถานประกอบการ</b>							
1 – 15 คน	4,156	11,391	4.6	5,514	2.3	331,007	0.01
16 – 25 คน	88	1,740	0.7	1,640	0.7	127,110.4	0.004
26 – 30 คน	32	907	0.4	885	0.4	76,889.1	0.003
31 – 50 คน	95	3,979	1.6	3,963	1.6	413,672.6	0.01
51 – 200 คน	247	28,366	11.4	28,343	11.7	3,527,438.1	0.12
มากกว่า 200 คน	205	202,769	81.3	201,907	83.3	26,151,041.4	0.9
<b>หมวดอุตสาหกรรม</b>							
การผลิตผลิตภัณฑ์อาหารและเครื่องดื่ม	353	8,704	3.5	8,147	3.4	1,021,291.4	0.03
การผลิตสิ่งทอ	180	3,512	1.4	3,228	1.3	4,007,42.6	0.01
การผลิตเครื่องแต่งกาย รวมทั้งการตกแต่งและซ่อมเสื้อผ้า	943	6,164	2.5	4,974	2.1	563,530.1	0.02
การฟอกและตกแต่งหนังฟอก รวมทั้งการผลิตกระเป๋าเดินทาง กระเป๋าถือ อานม้า เครื่องเทียมลาก และรองเท้า	46	15,356	6.2	15,297	6.3	1,558,442	0.05
การผลิตไม้และผลิตภัณฑ์จากไม้และไม้ก๊อก ยกเว้น เฟอร์นิเจอร์ รวมทั้งการผลิตสิ่งของที่ทำจากฟางและวัสดุถักสานอื่นๆ	741	3,082	1.2	2,060	0.9	167,891.3	0.05
การผลิตกระดาษและผลิตภัณฑ์กระดาษ	21	2,205	0.9	2,203	0.9	247,226.5	0.08
การพิมพ์โฆษณา การพิมพ์ และการทำสำเนาสิ่งบันทึก	41	370	0.2	307	0.1	35,068.2	0.01
การผลิตผลิตภัณฑ์ถ่าน ไม้ก๊อก ผลิตภัณฑ์ที่ได้จากการถัก น้ำมันปิโตรเลียมและเชื้อเพลิงปริมาณ	2	33	0.01	31	0.01	D	D
การผลิตเคมีภัณฑ์และผลิตภัณฑ์เคมี	60	4,827	1.9	4,766	2	617,161.1	0.02
การผลิตผลิตภัณฑ์ยางและพลาสติก	117	24,484	9.8	24,463	10.1	3,408,720.4	0.1
การผลิตผลิตภัณฑ์จากแร่โลหะ	915	5,309	2.1	4,116	1.7	312,004	0.1
การผลิตโลหะขั้นมูลฐาน	46	2,688	1.1	2,648	1.1	289,557.3	0.09
การผลิตผลิตภัณฑ์ที่ทำจากโลหะประดิษฐ์ ยกเว้นเครื่องจักรและ อุปกรณ์	494	9,516	3.8	8,914	3.7	996,527.4	0.03
การผลิตเครื่องจักรและอุปกรณ์ ซึ่งมีได้จัดประเภทไว้ในที่อื่น	96	24,032	9.6	23,954	9.9	2,763,948.8	0.09
การผลิตเครื่องจักรสำนักงาน เครื่องทำบัญชี และเครื่องคำนวณ	13	10,824	4.3	10,824	4.5	1,673,209.6	0.05
การผลิตเครื่องจักรและเครื่องอุปกรณ์ไฟฟ้า ซึ่งมีได้จัดประเภทไว้ในที่อื่น	39	24,980	10.1	24,962	10.3	2,913,748.7	0.1
การผลิตอุปกรณ์และเครื่องอุปกรณ์วิทยุ โทรทัศน์ และการสื่อสาร	99	76,490	30.7	75,775	31.3	10,129,042.5	0.3
การผลิตอุปกรณ์ที่ใช้ในทางการแพทย์ การวัดความถี่ และอุปกรณ์ที่ใช้ในทางทัศนศาสตร์ นาฬิกา	9	4,997	2	4,852	2	840,005.1	0.03
การผลิตยานยนต์ รถพ่วงและรถกึ่งรถพ่วง	44	10,790	4.3	10,785	4.5	1,731,857.8	0.06
การผลิตเครื่องอุปกรณ์การขนส่งอื่นๆ	18	934	0.4	926	0.4	57,942.8	0.02
การผลิตเฟอร์นิเจอร์ รวมทั้งการผลิตซึ่งมิได้จัดประเภทไว้ในที่อื่น	522	9,417	3.8	8,621	3.6	862,483.8	0.03
การนำผลิตภัณฑ์เก่ามาผลิตเป็นวัตถุดิบใหม่	24	439	0.2	400	0.2	33,733.6	0.001



### 2.2.2 มูลค่าผลผลิตและมูลค่าเพิ่ม

เมื่อพิจารณามูลค่าผลผลิตและมูลค่าเพิ่มของสถานประกอบการผลิต พบว่า สถานประกอบการผลิตมีมูลค่าการผลิตทั้งสิ้นประมาณ 565,203,937.7 ล้านบาท และมีมูลค่าเพิ่มประมาณ 170,672,596.4 ล้านบาท โดยสัดส่วนของมูลค่าเพิ่มต่อมูลค่าผลผลิตประมาณ ร้อยละ 30.1

เมื่อพิจารณาตามหมวดของสถานประกอบการ พบว่า สถานประกอบการที่มีคนทำงาน 1-15 คน ร้อยละ 30.5 , คนทำงาน 16-25 คน ร้อยละ 26.9 , คนทำงาน 26-30 คน ร้อยละ 27.1 , คนทำงาน 51-200 คน ร้อยละ 25.7 และคนทำงาน มากกว่า 200 คน ร้อยละ 30.8

เมื่อพิจารณาตามหมวดอุตสาหกรรม พบว่าสถานประกอบการการผลิตอุปกรณ์และเครื่องอุปกรณ์วิทยุ โทรทัศน์ และการสื่อสาร มีมูลค่าการผลิต และมูลค่าเพิ่มสูงสุด คือ ร้อยละ 48.3 และ 48.4 ตามลำดับ (ตาราง จ)

### 2.2.3 มูลค่าผลผลิตเฉลี่ย

สถานประกอบการผลิตที่มีคนทำงานตั้งแต่ 1 คนขึ้นไป มีมูลค่าผลผลิตเฉลี่ยต่อสถานประกอบการ และเฉลี่ยต่อคนทำงาน ประมาณ 117,189.3 ล้านบาท และ 2,268.5 ล้านบาท ตามลำดับ

เมื่อพิจารณาตามขนาดของสถานประกอบการ พบว่า สถานประกอบการที่มีคนทำงาน มากกว่า 200 คน มีมูลค่าผลผลิตเฉลี่ยต่อสถานประกอบการสูงสุด ประมาณ 2,418,130.6 ล้านบาท รองลงมาคือ สถานประกอบการที่มีคนทำงาน 51 – 200 คน มีมูลค่าผลผลิตเฉลี่ยต่อสถานประกอบการประมาณ 233,590.4 ล้านบาท สำหรับผลผลิตเฉลี่ยต่อ

คนทำงาน พบว่า สถานประกอบการผลิตที่มีคนทำงานมากกว่า 200 คน มีมูลค่าผลผลิตเฉลี่ยต่อคนทำงานสูงสุด ประมาณ 2,444.7 ล้านบาท รองลงมาคือ สถานประกอบการที่มีคนทำงาน 51-200 คน ประมาณ 2,034 ล้านบาทและคนทำงาน 31-50 คน ประมาณ 1,532.1 ล้านบาทตามลำดับ

เมื่อพิจารณาตามหมวดอุตสาหกรรม พบว่า สถานประกอบการผลิตในหมวดการผลิตอุปกรณ์และเครื่องอุปกรณ์วิทยุ โทรทัศน์ และการสื่อสาร มีมูลค่าผลผลิตเฉลี่ยต่อสถานประกอบการประมาณ 2,759,214.3 ล้านบาท รองลงมา คือ การผลิตอุปกรณ์ที่ใช้ในทางการแพทย์ การวัดความเที่ยง และอุปกรณ์ที่ใช้ในทางทัศนศาสตร์ นาฬิกา ประมาณ 2,725,310.5 ล้านบาท สำหรับ ผลผลิตเฉลี่ยต่อคนทำงาน พบว่า สถานประกอบการผลิตอุปกรณ์ที่ใช้ในทางการแพทย์ การวัดความเที่ยง และอุปกรณ์ที่ใช้ในทางทัศนศาสตร์ นาฬิกา มีมูลค่าผลผลิตต่อคนทำงานสูงสุด ประมาณ 4,908.5 ล้านบาท รองลงมา คือ สถานประกอบการผลิตยานยนต์ รถพ่วงและรถกึ่งรถพ่วง ประมาณ 4,147.4 ล้านบาท (ตาราง ฉ)

### 2.2.4 มูลค่าเพิ่มเฉลี่ย

สถานประกอบการผลิต ที่มีคนทำงานตั้งแต่ 1 คนขึ้นไป มีมูลค่าเพิ่มเฉลี่ยต่อสถานประกอบการ และเฉลี่ยต่อคนทำงาน ประมาณ 35,387.2 ล้านบาท และ 685 ล้านบาท ตามลำดับ

เมื่อพิจารณาตามขนาดของสถานประกอบการ พบว่า สถานประกอบการที่มีคนทำงานมากกว่า 200 คน มีมูลค่าเพิ่มเฉลี่ยต่อ สถานประกอบการสูงสุด ประมาณ 745,761.3 ล้านบาท รองลงมาคือ สถานประกอบการที่มีคนทำงาน 51 – 200 คน

มีมูลค่าเพิ่มเฉลี่ยต่อสถานประกอบการประมาณ 60,259.8 ล้านบาท สำหรับผลผลิตเฉลี่ยต่อคนทำงาน พบว่า สถานประกอบการผลิตที่มีคนทำงานมากกว่า 200 คน มีมูลค่าเพิ่มเฉลี่ยต่อคนทำงาน สูงที่สุด ประมาณ 754 ล้านบาท รองลงมาคือ สถานประกอบการที่มีคนทำงาน 51-200 คน ประมาณ 524.7 ล้านบาทตามลำดับ

เมื่อพิจารณาตามหมวดอุตสาหกรรม พบว่า สถานประกอบการผลิตในหมวดการผลิตอุปกรณ์ที่ใช้ในทางการแพทย์ การวัดความเที่ยง และอุปกรณ์ที่ใช้ในทางทัศนศาสตร์ นาฬิกา มีมูลค่าเพิ่มเฉลี่ยต่อสถานประกอบการ ประมาณ 1,190,280.9 ล้านบาท รองลงมา คือ การผลิตอุปกรณ์และเครื่องอุปกรณ์วิทยุ โทรทัศน์ และการสื่อสาร ประมาณ 833,876 ล้านบาท

สำหรับ มูลค่าเพิ่มเฉลี่ยต่อคนทำงาน พบว่า สถานประกอบการผลิตอุปกรณ์ที่ใช้ในทางการแพทย์ การวัดความเที่ยง และอุปกรณ์ที่ใช้ในทางทัศนศาสตร์ นาฬิกา มีมูลค่าผลผลิตต่อคนทำงานสูงที่สุด ประมาณ 2,143.8 ล้านบาท รองลงมา คือ สถานประกอบการผลิตยานยนต์ รถพ่วงและรถกึ่งรถพ่วง ประมาณ 1,331.2 ล้านบาท (ตาราง ก)

**ตาราง จ มูลค่าผลผลิต และมูลค่าเพิ่มของสถานประกอบการอุตสาหกรรมการผลิต จำแนกตามขนาดของสถานประกอบการ และหมวดอุตสาหกรรม**

(หน่วย : ล้านบาท)

ขนาดของสถานประกอบการ/ หมวดอุตสาหกรรม	มูลค่าผลผลิต		มูลค่าเพิ่ม		มูลค่าเพิ่มต่อ มูลค่าผลผลิต
	มูลค่า	ร้อยละ	มูลค่า	ร้อยละ	(ร้อยละ)
<b>รวม</b>	<b>565,203,937.7</b>	<b>100.0</b>	<b>170,672,596.4</b>	<b>100.0</b>	<b>30.1</b>
<b>ขนาดของสถานประกอบการ</b>					
1 – 15 คน	3,293,384.9	0.6	1,005,160.5	0.6	30.5
16 – 25 คน	1,556,797.9	0.3	420,255.2	0.2	26.9
26 – 30 คน	843,548.4	0.1	229,325	0.1	27.1
31 – 50 คน	6,096,604.7	1.1	1,252,632	0.7	20.5
51 – 200 คน	57,696,821.6	10.2	14,884,159.5	8.7	25.7
มากกว่า 200 คน	495,716,780.2	87.7	152,881,064.1	89.6	30.8
<b>หมวดอุตสาหกรรม</b>					
การผลิตผลิตภัณฑ์อาหารและเครื่องดื่ม	26,835,157.4	4.7	8,806,891.8	5.2	32.8
การผลิตสิ่งทอ	7,085,951.6	1.3	1,342,019.8	0.8	18.9
การผลิตเครื่องแต่งกาย รวมทั้งการตกแต่งและซ่อมสิ่งนสัตว์	2,874,957.1	0.5	571,542.3	0.3	19.9
การฟอกและตกแต่งหนังฟอก รวมทั้งการผลิตกระเป๋าเดินทาง กระเป๋าถือ อานม้า เครื่องเขียนลาก และรองเท้า	12,220,372.4	2.2	3,618,675.7	2.1	29.6
การผลิตไม้และผลิตภัณฑ์จากไม้และไม้ก๊อก ยกเว้น เฟอร์นิเจอร์ รวมทั้งการผลิตสิ่งของที่ทำจากฟางและวัสดุถักสานอื่นๆ	2,778,425.3	0.5	641,958.4	0.4	23.1
การผลิตกระดาษและผลิตภัณฑ์กระดาษ	6,395,457	1.1	1,229,759.5	0.7	19.2
การพิมพ์โฆษณา การพิมพ์ และการทำสำเนาสื่อบันทึก	415,249.7	0.1	130,033.8	0.1	31.3
การผลิตผลิตภัณฑ์ถ่านโค้ก ผลิตภัณฑ์ที่ได้จากการถลุง น้ำมันปิโตรเลียมและเชื้อเพลิงปรมาณู	D	D	D	D	D
การผลิตเคมีภัณฑ์และผลิตภัณฑ์เคมี	15,860,447.7	2.8	4,588,371.8	2.7	28.9
การผลิตผลิตภัณฑ์ยางและพลาสติก	31,616,971.1	5.6	8,719,817.1	5.1	27.6
การผลิตผลิตภัณฑ์จากแร่โลหะ	2,734,059.5	0.5	855,559.7	0.5	31.3
การผลิตโลหะขั้นมูลฐาน	5,614,193.6	1	1,475,834.7	0.9	26.3
การผลิตผลิตภัณฑ์ที่ทำจากโลหะประดิษฐ์ ยกเว้นเครื่องจักรและอุปกรณ์	12,828,418.9	2.3	3,723,088.8	2.2	29.0
การผลิตเครื่องจักรและอุปกรณ์ ซึ่งมีได้จัดประเภทไว้ในที่อื่น	33,696,893	6	9,897,924.4	5.8	29.4
การผลิตเครื่องจักรสำนักงาน เครื่องทำบัญชี และเครื่องคำนวณ	8,706,140.8	1.5	2,117,430.2	1.2	24.3
การผลิตเครื่องจักรและเครื่องอุปกรณไฟฟ้า ซึ่งมีได้จัดประเภทไว้ในที่อื่น	45,724,989.9	8.1	13,037,896.5	7.6	28.5
การผลิตอุปกรณ์และเครื่องอุปกรณวิทยุ โทรทัศน์ และการสื่อสาร	273,162,219.2	48.3	82,553,723.3	48.4	30.2
การผลิตอุปกรณ์ที่ใช้ในการแพทย์ การวัดความเที่ยง และอุปกรณ์ที่ใช้ในทางทัศนศาสตร์ นาฬิกา	24,527,794.2	4.3	10,712,528.3	6.3	43.7
การผลิตยานยนต์ รถพ่วงและรถกึ่งรถพ่วง	44,750,818.5	7.9	14,363,251.7	8.4	32.1
การผลิตเครื่องอุปกรณการขนส่งอื่นๆ	103,794.1	0.01	45,271.8	0.02	43.6
การผลิตเฟอร์นิเจอร์ รวมทั้งการผลิตซึ่งมิได้จัดประเภทไว้ในที่อื่น	6,801,947.1	1.2	2,120,902.8	1.2	31.2
การนำผลิตภัณฑ์เก่ามาผลิตเป็นวัตถุดิบใหม่	419,809.6	0.1	99,088.9	0.1	23.6

ตาราง จ มูลค่าการผลิต และมูลค่าเพิ่มเฉลี่ยต่อสถานประกอบการ และต่อคนทำงาน จำแนกตามขนาดของสถานประกอบการ และหมวดอุตสาหกรรม

(หน่วย : พันบาท)

ขนาดของสถานประกอบการ/ หมวดอุตสาหกรรม	มูลค่าการผลิตเฉลี่ย		มูลค่าเพิ่มเฉลี่ย	
	ต่อสถาน- ประกอบการ	ต่อคนทำงาน	ต่อสถาน- ประกอบการ	ต่อคนทำงาน
<b>รวม</b>	117,189.3	2,268.5	35,387.2	685
<b>ขนาดของสถานประกอบการ</b>				
1 – 15 คน	792.4	289.1	241.8	88.2
16 – 25 คน	17,690.9	894.7	4,775.6	241.5
26 – 30 คน	26,360.9	930	7,166.4	252.8
31 – 50 คน	64,174.8	1,532.1	13,185.6	314.8
51 – 200 คน	233,590.4	2,034	60,259.8	524.7
มากกว่า 200 คน	2,418,130.6	2,444.7	745,761.3	754
<b>หมวดอุตสาหกรรม</b>				
การผลิตผลิตภัณฑ์อาหารและเครื่องดื่ม	76,020.3	3,080.1	24,948.7	1,011.8
การผลิตสิ่งทอ	39,366.4	2,017.6	7,455.7	382.1
การผลิตเครื่องแต่งกาย รวมทั้งการตกแต่งและซ่อมสิ่งขนสัตว์	3,048.7	466.4	606.1	92.7
การฟอกและตกแต่งหนังฟอก รวมทั้งการผลิตกระเป๋าเดินทาง กระเป๋ากถือ อานม้า เครื่องเขียนลาก และรองเท้า	265,660.3	795.8	78,666.9	235.7
การผลิตไม้และผลิตภัณฑ์จากไม้และไม้ก๊อก ยกเว้น ฟอร์นิเจอร์ รวมทั้งการผลิตสิ่งของที่ทำจากฟางและวัสดุจากสถานอื่นๆ	3,749.6	901.5	866.3	208.3
การผลิตกระดาษและผลิตภัณฑ์กระดาษ	304,545.6	2,900.4	58,560	557.7
การพิมพ์โฆษณา การพิมพ์ และการทำสำเนาสื่อบันทึก	10,128	1,122.3	3,171.6	351.4
การผลิตผลิตภัณฑ์ถ่าน ไม้กัก ผลิตภัณฑ์ที่ได้จากการกลั่น น้ำมันปิโตรเลียมและเชื้อเพลิงปรมาณู	D	D	D	D
การผลิตเคมีภัณฑ์และผลิตภัณฑ์เคมี	264,340.8	3,285.8	76,472.9	950.6
การผลิตผลิตภัณฑ์ยางและพลาสติก	270,230.5	1,291.3	74,528.4	356.1
การผลิตผลิตภัณฑ์จากแร่ โลหะ	2,988	515	935	161.2
การผลิตโลหะขั้นมูลฐาน	122,047.7	2,088.6	32,083.4	549.1
การผลิตผลิตภัณฑ์ที่ทำจากโลหะประดิษฐ์ ยกเว้นเครื่องจักรและอุปกรณ์	25,968.5	1,348.1	7,536.7	391.3
การผลิตเครื่องจักรและอุปกรณ์ ซึ่งมีได้จัดประเภทไว้ในที่อื่น	351,009.3	1,402.2	103,103.4	411.9
การผลิตเครื่องจักรสำนักงาน เครื่องทำบัญชี และเครื่องคำนวณ	669,703.1	804.3	162,875.3	195.6
การผลิตเครื่องจักรและเครื่องมืออุปกรณ์ไฟฟ้าซึ่งมิได้จัดประเภทไว้ในที่อื่น	1,172,435.6	1,830.5	334,305	521.9
การผลิตอุปกรณ์และเครื่องมืออุปกรณ์วิทยุ โทรทัศน์ และการสื่อสาร	2,759,214.3	3,571.2	833,876	1,079.3
การผลิตอุปกรณ์ที่ใช้ในการแพทย์ การวัดความเที่ยง และอุปกรณ์ที่ใช้ในทางทัศนศาสตร์ นาฬิกา	2,725,310.5	4,908.5	1,190,280.9	2,143.8
การผลิตยานยนต์ รถพ่วงและรถกึ่งรถพ่วง	1,017,064	4,147.4	326,437.5	1,331.2
การผลิตเครื่องอุปกรณ์การขนส่งอื่นๆ	5,766.3	111.1	2,515.1	48.5
การผลิตเฟอร์นิเจอร์ รวมทั้งการผลิตซึ่งมิได้จัดประเภทไว้ในที่อื่น	13,030.6	722.3	4,063	225.2
การนำผลิตภัณฑ์เก่ามาผลิตเป็นวัสดุคืบใหม่	17,492.1	956.3	4,128.7	225.7

# ตารางสถิติ

ภาค 1 ข้อมูลทั่วไปของสถานประกอบการ

ตอนที่ 1 ข้อมูลทั่วไปของสถานประกอบการ  
จำแนกตามอำเภอ

## สารบัญตารางสถิติ

- ตอนที่ 1 ข้อมูลทั่วไปของสถานประกอบการ จำแนกตามอำเภอ
- ตาราง 1 จำนวนและร้อยละของสถานประกอบการอุตสาหกรรมการผลิต จำแนกตามรูปแบบการจัดตั้งตามกฎหมาย และอำเภอ
- ตาราง 2 จำนวนและร้อยละของสถานประกอบการอุตสาหกรรมการผลิต จำแนกตามรูปแบบการจัดตั้งทางเศรษฐกิจ และอำเภอ
- ตาราง 3 จำนวนและร้อยละของสถานประกอบการอุตสาหกรรมการผลิต จำแนกตามระยะเวลาในการดำเนินกิจการ และอำเภอ
- ตาราง 4 จำนวนและร้อยละของสถานประกอบการอุตสาหกรรมการผลิต จำแนกตามระยะเวลาการผลิตในปี 2549 และอำเภอ
- ตาราง 5 มูลค่าเงินลงทุนจดทะเบียน จำนวนและร้อยละของสถานประกอบการอุตสาหกรรมการผลิต จำแนกตามมูลค่าทุนจดทะเบียน และอำเภอ
- ตาราง 6 มูลค่าเงินทุนที่ต่างประเทศร่วมลงทุนหรือถือหุ้น จำนวนและร้อยละของสถานประกอบการอุตสาหกรรมการผลิต จำแนกตามสัดส่วนของการร่วมลงทุนหรือถือหุ้นของต่างประเทศ และอำเภอ
- ตาราง 7 จำนวนและร้อยละของสถานประกอบการอุตสาหกรรมการผลิตที่ต่างประเทศร่วมลงทุน จำแนกตามประเทศร่วมลงทุนหรือถือหุ้นมากที่สุดเป็นอันดับหนึ่ง และอำเภอ
- ตาราง 7A จำนวนและร้อยละของสถานประกอบการอุตสาหกรรมการผลิตที่ต่างประเทศร่วมลงทุน จำแนกตามประเทศร่วมลงทุนหรือถือหุ้นมากที่สุดเป็นอันดับสอง และอำเภอ
- ตาราง 7B จำนวนและร้อยละของสถานประกอบการอุตสาหกรรมการผลิตที่ต่างประเทศร่วมลงทุน จำแนกตามประเทศร่วมลงทุนหรือถือหุ้นมากที่สุดเป็นอันดับสาม และอำเภอ
- ตาราง 8 จำนวนและร้อยละของสถานประกอบการอุตสาหกรรมการผลิต จำแนกตามการส่งเสริมการลงทุน จากสำนักงานคณะกรรมการส่งเสริมการลงทุน และอำเภอ
- ตาราง 9 มูลค่าการส่งออกจำนวนและร้อยละของสถานประกอบการอุตสาหกรรมการผลิต จำแนกตามร้อยละของการส่งออกผลผลิตออกไปจำหน่ายต่างประเทศ และอำเภอ
- ตาราง 10 จำนวนและร้อยละของสถานประกอบการอุตสาหกรรมการผลิต จำแนกตามประเทศที่มีการส่งผลผลิตไปจำหน่าย และอำเภอ
- ตาราง 11 มูลค่าการใช้วัตถุดิบหรือวัสดุประกอบการผลิตที่มาจากต่างประเทศ จำนวนและร้อยละของสถานประกอบการอุตสาหกรรมการผลิต จำแนกตามการใช้วัตถุดิบฯ และอำเภอ
- ตาราง 12 จำนวนและร้อยละของสถานประกอบการอุตสาหกรรมการผลิต จำแนกตามอัตราการใช้กำลังการผลิตต่อปี 2549 และอำเภอ



ตาราง 1 จำนวนและร้อยละของสถานประกอบการอุตสาหกรรมผลิต จำแนกตามรูปแบบการจัดตั้งตามกฎหมาย และอำเภอ

TABLE 1 NUMBER AND PERCENTAGE OF MANUFACTURING ESTABLISHMENTS BY FORM OF LEGAL ORGANIZATION AND AMPHOE

อำเภอ	จำนวนสถานประกอบการ		ส่วนบุคคล		หุ้นส่วนสามัญ		บริษัทจำกัด		ส่วนราชการ		สหกรณ์		อื่นๆ	
	Individual proprietor		นิติบุคคล		บริษัทจำกัด(มหาชน)		Government, state-enterprise		Cooperatives		Others		Amphoe	
	จำนวน	ร้อยละ	จำนวน	ร้อยละ	จำนวน	ร้อยละ	จำนวน	ร้อยละ	จำนวน	ร้อยละ	จำนวน	ร้อยละ	จำนวน	ร้อยละ
รวม	4,823	100	3,985	82.62	128	2.66	673	13.96	4	0.08	1	0.02	32	0.66
พระนครศรีอยุธยา	790	100	729	92.36	20	2.5	27	3.37	4	0.51	-	-	10	1.27
ท่าเรือ	106	100	83	78.25	13	12.29	10	9.45	-	-	-	-	-	-
นครหลวง	365	100	309	84.66	3	0.82	53	14.52	-	-	-	-	-	-
บางไทร	90	100	58	64.64	2	2.21	27	29.84	-	-	-	-	3	3.32
บางบาล	436	100	421	96.52	3	0.75	9	2.12	-	-	-	-	3	0.61
บางปะอิน	690	100	449	65.05	18	2.55	218	31.6	-	-	1	0.14	5	0.65
บางปะหัน	647	100	631	97.53	4	0.62	12	1.85	-	-	-	-	-	-
ผักไห่	379	100	364	95.91	6	1.58	6	1.58	-	-	-	-	4	0.92
ภาชี	22	100	18	81.74	2	9.13	2	9.13	-	-	-	-	-	-
ลาดบัวหลวง	335	100	311	92.76	3	0.9	19	5.75	-	-	-	-	2	0.6
วังน้อย	225	100	80	35.54	29	12.72	115	50.85	-	-	-	-	2	0.89
เสนา	256	100	224	87.39	5	1.76	26	10.07	-	-	-	-	2	0.78
บางซ้าย	46	100	43	93.53	1	2.16	1	2.16	-	-	-	-	1	2.16
อุทัย	249	100	83	33.32	20	7.86	147	58.82	-	-	-	-	-	-
มหาสาร	86	100	82	95.33	1	1.17	2	2.34	-	-	-	-	1	1.17
บ้านแพรก	100	100	100	100	-	-	-	-	-	-	-	-	-	-

ที่มา : สำมะโนอุตสาหกรรม พ.ศ.2550 จังหวัด พระนครศรีอยุธยา สำนักงานสถิติแห่งชาติ กระทรวงเทคโนโลยีสารสนเทศและการสื่อสาร

Source : The 2007 Industrial Census, Phra Nakhon Si Ayutthai Province, National Statistical Office, Ministry of Information and Communication Technology

ตาราง 2 จำนวนและร้อยละของสถานประกอบการอุตสาหกรรมผลิต ขั้วแปดตามรูปแบบการจัดตั้งทางเศรษฐกิจ และอำเภอ

TABLE 2 NUMBER AND PERCENTAGE OF MANUFACTURING ESTABLISHMENTS BY FORM OF ECONOMIC ORGANIZATION AND AMPHOE

อำเภอ	จำนวนสถานประกอบการ		สำนักงานแห่งเดียว		สำนักงานใหญ่		สำนักงานสาขา		Amphoe
	Number of establishments		Single unit		Head office		Branch		
	จำนวน Number	ร้อยละ %	จำนวน Number	ร้อยละ %	จำนวน Number	ร้อยละ %	จำนวน Number	ร้อยละ %	
รวม	4,823	100	4,640	96.21	71	1.47	112	2.32	Total
พระนครศรีอยุธยา	790	100	789	99.87	1	0.13	-	-	Phra Nakhon Si Ayutthay
ท่าเรือ	106	100	98	92.44	1	0.95	7	6.62	Tha Ruea
นครหลวง	365	100	350	95.89	9	2.47	6	1.64	Nakhon Luang
บางไทร	90	100	85	94.47	1	1.11	4	4.42	Bang Sai
บางบาล	436	100	434	99.48	2	0.52	-	-	Bang Ban
บางปะอิน	690	100	606	87.83	28	4.06	56	8.11	Bang Pa-in
บางปะหัน	647	100	644	99.54	-	-	3	0.46	Bang Pahan
ผักไห่	379	100	377	99.47	1	0.26	1	0.26	Phak Hai
ภาชี	22	100	22	100	-	-	-	-	Phachi
ลาดบัวหลวง	335	100	330	98.51	2	0.6	3	0.9	Lat Bua Luang
วังน้อย	225	100	204	90.68	7	3.11	14	6.21	Wang Noi
เสนา	256	100	247	96.25	5	1.8	5	1.95	Sena
บางซ้าย	46	100	46	100	-	-	-	-	Bang Sai
อุทัย	249	100	224	89.97	14	5.62	11	4.41	Uthai
มหาสาร	86	100	84	97.66	-	-	2	2.34	Maha Rat
บ้านแพรก	100	100	100	100	-	-	-	-	Ban Phraek

ที่มา : สำมะโนอุตสาหกรรม พ.ศ.2550 จังหวัด พระนครศรีอยุธยา สำนักงานสถิติแห่งชาติ กระทรวงเทคโนโลยีสารสนเทศและการสื่อสาร

Source : The 2007 Industrial Census, Phra Nakhon Si Ayutthai Province, National Statistical Office, Ministry of Information and Communication Technology

ตาราง 3 จำนวนและร้อยละของสถานประกอบการอุตสาหกรรมผลิต จำนวนตามระยะเวลาในการดำเนินงาน และอำเภอ  
TABLE 3 NUMBER AND PERCENTAGE OF MANUFACTURING ESTABLISHMENTS BY PERIOD OF OPERATION AND AMPHOE

อำเภอ	ระยะเวลาในการดำเนินงาน (ปี) Period of operation (Year)												Amphoe						
	จำนวนสถานประกอบการ Number of establishments			< 5			5 - 9			10 - 19				20 - 29			>= 30		
	จำนวน Number	ร้อยละ %	จำนวน Number	ร้อยละ %	จำนวน Number	ร้อยละ %	จำนวน Number	ร้อยละ %	จำนวน Number	ร้อยละ %	จำนวน Number	ร้อยละ %		จำนวน Number	ร้อยละ %	จำนวน Number	ร้อยละ %	จำนวน Number	ร้อยละ %
รวม	4,823	100	1,108	22.97	1,364	28.28	1,276	26.45	566	11.73	510	10.57	Total						
พระนครศรีอยุธยา	790	100	108	13.64	172	21.76	224	28.3	157	19.86	130	16.43	Phra Nakhon Si Ayutthay						
ท่าเรือ	106	100	31	29.45	15	13.91	36	34.41	18	17.02	6	5.2	Tha Ruea						
นครหลวง	365	100	44	12.12	190	51.95	60	16.36	29	8.02	42	11.55	Nakhon Luang						
บางโพธิ์	90	100	4	4.42	12	13.64	60	66.1	7	7.74	7	8.1	Bang Sai						
บางบาล	436	100	93	21.38	151	34.58	123	28.2	67	15.31	2	0.54	Bang Ban						
บางปะอิน	690	100	217	31.5	185	26.75	132	19.11	138	20.03	18	2.61	Bang Pa-in						
บางปะหัน	647	100	83	12.87	90	13.85	230	35.54	73	11.24	172	26.49	Bang Pahan						
ผักไห่	379	100	30	8	258	68.1	66	17.5	20	5.25	4	1.14	Phak Hai						
ภาชี	22	100	7	31.96	-	-	11	48.26	-	-	4	19.78	Phachi						
ลาดบัวหลวง	335	100	247	73.87	41	12.33	42	12.61	3	0.9	1	0.3	Lat Bua Luang						
วังน้อย	225	100	69	30.4	59	26.33	77	34.17	11	4.77	10	4.33	Wang Noi						
เสนา	256	100	64	25.08	69	26.97	81	31.5	28	11.05	14	5.4	Sena						
บางซ้าย	46	100	9	19.42	24	51.8	13	28.78	-	-	-	-	Bang Sai						
อุทัย	249	100	59	23.73	77	30.69	105	42.17	8	3.01	1	0.4	Uthai						
มหาสาร	86	100	41	48.25	22	25.51	15	17.48	8	8.76	-	-	Maha Rat						
บ้านแพรก	100	100	-	-	-	-	1	1	-	-	99	99	Ban Phraek						

ที่มา : สำมะโนอุตสาหกรรม พ.ศ.2550 จังหวัด พระนครศรีอยุธยา สำนักงานสถิติแห่งชาติ กระทรวงเทคโนโลยีสารสนเทศและการสื่อสาร

Source : The 2007 Industrial Census, Phra Nakhon Si Ayutthai Province, National Statistical Office, Ministry of Information and Communication Technology

ตาราง 4 จำนวนและร้อยละของสถานประกอบการอุตสาหกรรมผลิต จำนวนตามระยะเวลาการผลิตในปี 2549 และอำเภอ

TABLE 4 NUMBER AND PERCENTAGE OF MANUFACTURING ESTABLISHMENTS BY PERIOD OF OPERATION IN 2006 AND AMPHOE

อำเภอ	จำนวนสถานประกอบการ		ระยะเวลาการผลิต Period of operation in 2006												Total	Amphoe	
	Number of establishments		เดือน Months						ชั่วโมง Hours per day								
	จำนวน	ร้อยละ	<3	'3-6	'7-9	'10-12	<8	'8-10	>10	จำนวน	ร้อยละ	จำนวน	ร้อยละ				
รวม	4,823	100	19	0.39	333	6.9	547	11.34	3,925	81.37	1,366	28.32	3,127	64.83	331	6.85	Total
พระนครศรีอยุธยา	790	100	-	-	11	1.44	41	5.24	737	93.32	321	40.67	444	56.16	25	3.17	Phra Nakhon Si Ayutthay
ท่าเรือ	106	100	-	-	-	-	6	5.2	100	94.8	38	36.28	62	59	5	4.73	Tha Ruea
นครหลวง	365	100	-	-	16	4.47	131	35.86	218	59.67	88	24.15	251	68.73	26	7.12	Nakhon Luang
บางไทร	90	100	-	-	24	26.94	6	6.52	60	66.54	35	38.4	50	54.97	6	6.63	Bang Sai
บางบาล	436	100	-	-	65	14.95	49	11.15	322	73.9	210	48.19	223	51.07	3	0.75	Bang Ban
บางปะอิน	690	100	-	-	84	12.09	121	17.53	486	70.37	179	25.88	416	60.29	96	13.83	Bang Pa-in
บางปะหัน	647	100	9	1.32	50	7.79	61	9.4	527	81.48	95	14.63	538	83.08	15	2.29	Bang Pahan
ผักไห่	379	100	-	-	8	2	33	8.66	339	89.34	51	13.41	324	85.53	4	1.06	Phak Hai
ภาชี	22	100	9	39.13	-	-	-	-	13	60.87	3	15.22	18	80.22	1	4.57	Phachi
ลาดบัวหลวง	335	100	-	-	27	8.21	23	6.72	285	85.07	132	39.31	183	54.67	20	6.02	Lat Bua Luang
วังน้อย	225	100	2	0.67	30	13.31	2	0.89	192	85.13	32	14.24	148	65.68	45	20.08	Wang Noi
เสนา	256	100	-	-	6	2.28	42	16.55	208	81.18	32	12.31	216	84.17	9	3.51	Sena
บางซ้าย	46	100	-	-	-	-	28	60.43	18	39.57	22	47.48	23	50.36	1	2.16	Bang Sai
อุทัย	249	100	-	-	7	2.81	1	0.4	241	96.79	37	14.76	140	56.12	73	29.12	Uthai
มหาสาร	86	100	-	-	3	3.11	4	4.67	79	92.22	42	49.46	41	48.2	2	2.34	Maha Rat
บ้านแพรก	100	100	-	-	1	1	-	-	99	99	49	49.5	50	50.5	-	-	Ban Phraek

ที่มา : สำมะโนอุตสาหกรรม พ.ศ.2550 จังหวัด พระนครศรีอยุธยา สำนักงานสถิติแห่งชาติ กระทรวงเทคโนโลยีสารสนเทศและการสื่อสาร

Source : The 2007 Industrial Census, Phra Nakhon Si Ayutthay Province, National Statistical Office, Ministry of Information and Communication Technology

ตาราง 5 มูลค่าเงินลงทุนจดทะเบียน จำนวนและร้อยละของสถานประกอบการอุตสาหกรรมผลิต จำนวนตามมูลค่าทุนจดทะเบียน และอำเภอ

TABLE 5 VALUE OF REGISTERED CAPITAL, NUMBER AND PERCENTAGE OF MANUFACTURING ESTABLISHMENTS BY VALUE OF REGISTERED CAPITAL AND AMPHOE

อำเภอ	จำนวนสถานประกอบการ		ไม่มีทุนจดทะเบียน		รวม Total		< 1		1-ก.ด.		ค.ด.-49		50-99		100-199		200-499		500-999		>=1,000		มูลค่าเงินลงทุนจดทะเบียน Registered capital	Amphoe	
	จำนวน establishments	ร้อยละ %	No value of registered capital		จำนวน ร้อยละ		จำนวน ร้อยละ		จำนวน ร้อยละ		จำนวน ร้อยละ		จำนวน ร้อยละ		จำนวน ร้อยละ		จำนวน ร้อยละ		จำนวน ร้อยละ		จำนวน Number	ร้อยละ %			
			จำนวน Number	ร้อยละ %	จำนวน Number	ร้อยละ %	จำนวน Number	ร้อยละ %	จำนวน Number	ร้อยละ %	จำนวน Number	ร้อยละ %	จำนวน Number	ร้อยละ %	จำนวน Number	ร้อยละ %	จำนวน Number	ร้อยละ %	จำนวน Number	ร้อยละ %					
รวม	4,823	100	4,133	85.7	690	14.3	61	8.88	247	35.88	166	24.07	65	9.42	68	9.86	50	7.25	19	2.75	13	1.88	83,666,800,000	Total	
พระนครศรีอยุธยา	790	100	743	94.13	46	5.87	7	15.11	35	76.26	2	4.32	2	4.32	-	-	-	-	-	-	-	-	214,796,500	Phra Nakhon Si Ayutthay	
ท่าเรือ	106	100	90	84.87	16	15.13	11	68.75	2	12.5	2	12.5	-	-	-	-	1	6.25	-	-	-	-	289,250,000	Tha Ruea	
นครหลวง	365	100	315	86.3	50	13.7	1	2	12	24	14	28	10	20	5	10	6	12	2	4	-	-	5,070,774,025	Nakhon Luang	
บางโพธิ์	90	100	65	72.37	25	27.63	-	-	11	44	6	24	2	8	2	8	2	8	-	-	2	8	8,759,284,530	Bang Sai	
บางบาล	436	100	423	97.13	13	2.87	1	8	9	68	2	16	-	-	-	-	-	-	-	-	1	8	6,649,080,000	Bang Ban	
บางปะอิน	690	100	511	73.96	180	26.04	11	5.84	49	27.41	49	27.26	25	13.91	23	12.79	16	8.9	5	2.78	2	1.11	17,100,200,000	Bang Pa-in	
บางปะหัน	647	100	634	97.99	13	2.01	1	7.69	6	46.15	5	38.46	-	-	-	-	1	7.69	-	-	-	-	397,700,000	Bang Pahan	
ผักไห่	379	100	368	97.1	11	2.9	4	36.36	6	54.55	1	9.09	-	-	-	-	-	-	-	-	-	-	33,600,000	Phak Hai	
ภาชี	22	100	18	81.74	4	18.26	1	25	2	50	-	-	-	-	1	25	-	-	-	-	-	-	128,500,000	Phachi	
ลาดบัวหลวง	335	100	316	94.25	19	5.75	-	-	11	58.44	6	31.17	-	-	2	10.39	-	-	-	-	-	-	357,950,000	Lat Bua Luang	
วังน้อย	225	100	96	42.64	129	57.36	12	9.48	55	42.55	35	27.08	7	5.42	11	8.51	5	3.87	2	1.55	2	1.55	13,322,500,000	Wang Noi	
เสนา	256	100	231	90.12	25	9.88	5	17.79	14	54.55	1	3.95	1	3.95	2	7.91	1	3.95	1	3.95	1	3.95	4,423,140,000	Sena	
บางซ้าย	46	100	44	95.68	2	4.32	-	-	1	50	-	-	1	50	-	-	-	-	-	-	-	-	D	Bang Sai	
อุทัย	249	100	94	37.73	155	62.27	7	4.51	34	22.07	43	27.69	17	10.95	22	14.17	18	11.59	9	5.8	5	3.22	-	Utthai	
มหาราช	86	100	85	98.83	1	1.17	1	100	-	-	-	-	-	-	-	-	-	-	-	-	-	-	D	Maha Rat	
บ้านแพรก	100	100	100	100	-	-	-	-	-	-	-	-	-	-	-	-	-	-	-	-	-	-	-	-	Ban Phraek

หมายเหตุ : D หมายถึงตัวเลขที่ไม่เปิดเผย

Note : D means disclosure prohibited.

ที่มา : สำนักอุตสาหกรรม พ.ศ.2550 จังหวัด พระนครศรีอยุธยา สำนักงานสถิติแห่งชาติ กระทรวงเทคโนโลยีสารสนเทศและการสื่อสาร

Source : The 2007 Industrial Census, Phra Nakhon Si Ayutthai Province, National Statistical Office, Ministry of Information and Communication Technology

ตาราง 6 มูลค่าเงินทุนที่ต่างประเทศร่วมลงทุนหรือถือหุ้น จำนวนและร้อยละของสถานประกอบการอุตสาหกรรมผลิต จำนวนตามสัดส่วนของการร่วมลงทุนหรือถือหุ้นของต่างประเทศ และอำเภอ

TABLE 6 VALUE OF FOREIGN INVESTMENT OR SHARE HOLDING, NUMBER AND PERCENTAGE OF MANUFACTURING ESTABLISHMENTS BY PROPORTION OF FOREIGN INVESTMENT OR SHARE HOLDING AND AMPHOE

อำเภอ	จำนวนสถาน- ประกอบการ Number of establishments	ไม่มีต่างประเทศ				สัดส่วนของการร่วมลงทุนหรือถือหุ้น				มูลค่าเงินทุนที่ต่างประเทศ				Amphoe
		ร่วมลงทุนหรือถือหุ้น				Proportion of foreign investment or share holding				มารวมลงทุนหรือถือหุ้น				
		No foreign's investment or share holding		รวม		< 10%		10-50%		>50%		Value of foreign investment or share holding		
จำนวน	ร้อยละ	จำนวน	ร้อยละ	จำนวน	ร้อยละ	จำนวน	ร้อยละ	จำนวน	ร้อยละ	จำนวน	ร้อยละ	จำนวน	ร้อยละ	
รวม	4,823	100	4,559	94.53	264	5.47	1	0.38	68	25.76	195	73.86	47,044,093,759	Total
พระนครศรีอยุธยา	790	100	788	99.75	2	0.25	-	-	1	50	1	50	D	Phra Nakhon Si Ayutthay
ท่าเรือ	106	100	106	100	-	-	-	-	-	-	-	-	-	Tha Ruea
นครหลวง	365	100	332	90.96	33	9.04	-	-	12	36.36	21	63.64	2,691,911,700	Nakhon Luang
บางโพธิ์	90	100	88	97.79	2	2.21	-	-	2	100	-	-	D	Bang Sai
บางบาล	436	100	436	100	-	-	-	-	-	-	-	-	-	Bang Ban
บางปะอิน	690	100	593	85.95	97	14.05	1	1.03	18	18.56	78	80.41	12,068,865,010	Bang Pa-in
บางปะหัน	647	100	646	99.85	1	0.15	-	-	-	-	1	100	D	Bang Pahan
ผักไห่	379	100	379	100	-	-	-	-	-	-	-	-	-	Phak Hai
ภาชี	22	100	22	100	-	-	-	-	-	-	-	-	-	Phachi
ลาดบัวหลวง	335	100	335	100	-	-	-	-	-	-	-	-	-	Lat Bua Luang
วังน้อย	225	100	195	86.69	30	13.31	-	-	12	40	18	60	8,266,142,686	Wang Noi
เสนา	256	100	253	98.83	3	1.17	-	-	2	66.67	1	33.33	2,991,200,000	Sena
บางซ้าย	46	100	46	100	-	-	-	-	-	-	-	-	-	Bang Sai
อุทัย	249	100	153	61.5	96	38.5	-	-	21	21.88	75	78.13	20,970,374,363	Uthai
มหาราช	86	100	86	100	-	-	-	-	-	-	-	-	-	Maha Rat
บ้านแพรก	100	100	100	100	-	-	-	-	-	-	-	-	-	Ban Phraek

หมายเหตุ : D หมายถึง ตัวเลขที่ไม่เปิดเผย

Note : D means disclosure prohibited.

ที่มา : สำมะโนอุตสาหกรรม พ.ศ.2550 จังหวัด พระนครศรีอยุธยา

สำนักงานสถิติแห่งชาติ กระทรวงเทคโนโลยีสารสนเทศและการสื่อสาร

Source : The 2007 Industrial Census, Phra Nakhon Si Ayutthai Province, National Statistical Office, Ministry of Information and Communication Technology

ตาราง 7 จำนวนและร้อยละของสถานประกอบการอุตสาหกรรมผลิต ที่ต่างประเทศร่วมลงทุน จำนวนตามประเทศร่วมลงทุนหรือถือหุ้นมากที่สุดเป็นอันดับหนึ่ง และอันดับสอง  
 TABLE 7 NUMBER AND PERCENTAGE OF MANUFACTURING ESTABLISHMENTS WITH FOREIGN INVESTMENT BY THE FIRST COUNTRY WITH HIGHEST SHARE HOLDING AND AMPHOE

อำเภอ	จำนวนสถานประกอบการ		ไม่มีการลงทุนจาก		มีการลงทุนจาก		ประเทศร่วมลงทุนหรือถือหุ้นมากที่สุดเป็นอันดับหนึ่ง The first country with highest share holding														Amphoe			
	Number of establishments		ต่างประเทศ		With foreign's investment		ต่างประเทศ		ญี่ปุ่น		ไต้หวัน		สิงคโปร์		จีน		สหรัฐอเมริกา		ประเทศในยุโรป			ประเทศอื่น ๆ		
	จำนวน	ร้อยละ	จำนวน	ร้อยละ	จำนวน	ร้อยละ	จำนวน	ร้อยละ	จำนวน	ร้อยละ	จำนวน	ร้อยละ	จำนวน	ร้อยละ	จำนวน	ร้อยละ	จำนวน	ร้อยละ	จำนวน	ร้อยละ		จำนวน	ร้อยละ	
รวม	4,823	100	4,559	94.53	264	5.47	4	1.52	176	66.67	18	6.82	29	10.98	3	1.14	7	2.65	14	5.3	13	4.92	Total	
พระนครศรีอยุธยา	790	100	788	99.75	2	0.25	-	-	1	50	-	-	-	-	-	-	1	50	-	-	-	-	Phra Nakhon Si Ayutthay	
ท่าเรือ	106	100	106	100	-	-	-	-	-	-	-	-	-	-	-	-	-	-	-	-	-	-	Tha Ruea	
นครหลวง	365	100	332	90.96	33	9.04	-	-	29	87.88	1	3.03	-	-	-	-	-	-	2	6.06	1	3.03	Nakhon Luang	
บางไทร	90	100	88	97.79	2	2.21	-	-	-	-	-	-	1	50	-	-	-	-	-	-	-	1	50	Bang Sai
บางบาล	436	100	436	100	-	-	-	-	-	-	-	-	-	-	-	-	-	-	-	-	-	-	Bang Ban	
บางปะอิน	690	100	593	85.95	97	14.05	1	1.03	63	64.95	8	8.25	13	13.4	1	1.03	2	2.06	5	5.15	4	4.12	Bang Pa-in	
บางปะหัน	647	100	646	99.85	1	0.15	-	-	-	-	1	100	-	-	-	-	-	-	-	-	-	-	Bang Pahan	
ผักไห่	379	100	379	100	-	-	-	-	-	-	-	-	-	-	-	-	-	-	-	-	-	-	Phak Hai	
ภาชี	22	100	22	100	-	-	-	-	-	-	-	-	-	-	-	-	-	-	-	-	-	-	Phachi	
ลาดบัวหลวง	335	100	335	100	-	-	-	-	-	-	-	-	-	-	-	-	-	-	-	-	-	-	Lat Bua Luang	
วังน้อย	225	100	195	86.69	30	13.31	-	-	14	46.67	1	3.33	5	16.67	2	6.67	2	6.67	2	6.67	4	13.33	Wang Noi	
เสนา	256	100	253	98.83	3	1.17	-	-	3	100	-	-	-	-	-	-	-	-	-	-	-	-	Sena	
บางซ้าย	46	100	46	100	-	-	-	-	-	-	-	-	-	-	-	-	-	-	-	-	-	-	Bang Sai	
อุทัย	249	100	153	61.5	96	38.5	3	3.13	66	68.75	7	7.29	10	10.42	-	-	2	2.08	5	5.21	3	3.13	Uthai	
มหาราช	86	100	86	100	-	-	-	-	-	-	-	-	-	-	-	-	-	-	-	-	-	-	MaHa Rat	
บ้านแพรก	100	100	100	100	-	-	-	-	-	-	-	-	-	-	-	-	-	-	-	-	-	-	Ban Phraek	

ที่มา : สำนักอุตสาหกรม พ.ศ.2550 จังหวัด พระนครศรีอยุธยา สำนักงานสถิติแห่งชาติ กระทรวงเทคโนโลยีสารสนเทศและการสื่อสาร  
 Source : The 2007 Industrial Census, Phra Nakhon Si Ayutth Province, National Statistical Office, Ministry of Information and Communication Technology

ตาราง 7A จำนวนและร้อยละของสถานประกอบการผลิต ที่ต่างประเทศร่วมลงทุน จำนวนตามประเทศร่วมลงทุนหรือถือหุ้นมากที่สุดเป็นอันดับสอง และอันดับสาม  
TABLE 7A NUMBER AND PERCENTAGE OF MANUFACTURING ESTABLISHMENTS WITH FOREIGN INVESTMENT BY THE SECOND COUNTRY WITH HIGHEST SHARE HOLDING AND AMPHOE

อำเภอ	จำนวนสถานประกอบการ		ไม่มีการลงทุนจากต่างประเทศ		มีการลงทุนจากต่างประเทศ		ประเทศร่วมลงทุนหรือถือหุ้นมากที่สุดเป็นอันดับสอง The second country with highest share holding																
	Number of establishments		No foreign's investment		With foreign's investment		เกาหลี		ญี่ปุ่น		ไต้หวัน		สิงคโปร์		จีน		สหรัฐอเมริกา		ประเทศในยุโรป		ประเทศอื่นๆ		
	จำนวน	ร้อยละ	จำนวน	ร้อยละ	จำนวน	ร้อยละ	จำนวน	ร้อยละ	จำนวน	ร้อยละ	จำนวน	ร้อยละ	จำนวน	ร้อยละ	จำนวน	ร้อยละ	จำนวน	ร้อยละ	จำนวน	ร้อยละ	จำนวน	ร้อยละ	
รวม	4,823	100	4,559	94.53	264	5.47	-	-	7	2.65	-	-	9	3.41	2	0.76	5	1.89	2	0.76	239	90.53	Total
พระนครศรีอยุธยา	790	100	788	99.75	2	0.25	-	-	-	-	-	-	-	-	-	-	-	-	-	-	2	100	Phra Nakhon Si Ayutthay
ท่าเรือ	106	100	106	100	-	-	-	-	-	-	-	-	-	-	-	-	-	-	-	-	-	-	Tha Ruea
นครหลวง	365	100	332	90.96	33	9.04	-	-	-	-	-	1	3.03	-	-	-	-	-	-	-	32	96.97	Nakhon Luang
บางโพธิ์	90	100	88	97.79	2	2.21	-	-	-	-	-	-	-	-	-	-	-	-	-	-	2	100	Bang Sai
บางบาล	436	100	436	100	-	-	-	-	-	-	-	-	-	-	-	-	-	-	-	-	-	-	Bang Ban
บางปะอิน	690	100	593	85.95	97	14.05	-	-	5	5.15	-	-	3	3.09	1	1.03	4	4.12	-	-	84	86.6	Bang Pa-in
บางปะหัน	647	100	646	99.85	1	0.15	-	-	-	-	-	-	-	-	-	-	-	-	-	1	100	-	Bang Pahan
ผักไห่	379	100	379	100	-	-	-	-	-	-	-	-	-	-	-	-	-	-	-	-	-	-	Phak Hai
ภาชี	22	100	22	100	-	-	-	-	-	-	-	-	-	-	-	-	-	-	-	-	-	-	Phachi
ลาดบัวหลวง	335	100	335	100	-	-	-	-	-	-	-	-	-	-	-	-	-	-	-	-	-	-	Lat Bua Luang
วังน้อย	225	100	195	86.69	30	13.31	-	-	1	3.33	-	-	2	6.67	-	-	-	-	-	-	27	90	Wang Noi
เสนา	256	100	253	98.83	3	1.17	-	-	-	-	-	-	-	-	-	-	-	-	-	-	3	100	Sena
บางซ้าย	46	100	46	100	-	-	-	-	-	-	-	-	-	-	-	-	-	-	-	-	-	-	Bang Sai
อุทัย	249	100	153	61.5	96	38.5	-	-	1	1.04	-	-	3	3.13	1	1.04	1	1.04	1	1.04	89	92.71	Uthai
มหาราช	86	100	86	100	-	-	-	-	-	-	-	-	-	-	-	-	-	-	-	-	-	-	Maha Rat
บ้านแพรก	100	100	100	100	-	-	-	-	-	-	-	-	-	-	-	-	-	-	-	-	-	-	Ban Phraek

ที่มา : สำมะโนอุตสาหกรรม พ.ศ.2550 จังหวัด พระนครศรีอยุธยา สำนักงานสถิติแห่งชาติ กระทรวงเทคโนโลยีสารสนเทศและการสื่อสาร

Source : The 2007 Industrial Census, Phra Nakhon Si Ayutt Province, National Statistical Office, Ministry of Information and Communication Technology



ตาราง 7B จำนวนและร้อยละของสถานประกอบการอุตสาหกรรมผลิต ที่ต่างประเทศร่วมลงทุน จำนวนตามประเทศร่วมลงทุนหรือถือหุ้นมากที่สุดเป็นอันดับสาม และอำเภอ  
 TABLE 7B NUMBER AND PERCENTAGE OF MANUFACTURING ESTABLISHMENTS WITH FOREIGN INVESTMENT BY THE THIRD COUNTRY WITH HIGHEST SHARE HOLDING AND AMPHOE

อำเภอ	จำนวนสถานประกอบการ		ไม่มีการลงทุนจาก		มีการลงทุนจาก		ประเทศร่วมลงทุนหรือถือหุ้นมากที่สุดเป็นอันดับสาม The third country with highest share holding																			
	Number of establishments		ต่างประเทศ		With foreign's investment		ต่างประเทศ		เกาหลี		ญี่ปุ่น		ไต้หวัน		สิงคโปร์		จีน		สหรัฐอเมริกา		ประเทศในยุโรป		ประเทศอื่นๆ			
	จำนวน	ร้อยละ	จำนวน	ร้อยละ	จำนวน	ร้อยละ	จำนวน	ร้อยละ	จำนวน	ร้อยละ	จำนวน	ร้อยละ	จำนวน	ร้อยละ	จำนวน	ร้อยละ	จำนวน	ร้อยละ	จำนวน	ร้อยละ	จำนวน	ร้อยละ	จำนวน	ร้อยละ		
รวม	4,823	100	4,559	94.53	264	5.47	-	-	-	-	-	-	-	-	-	-	-	-	-	-	-	-	262	99.24	Total	
พระนครศรีอยุธยา	790	100	788	99.75	2	0.25	-	-	-	-	-	-	-	-	-	-	-	-	-	-	-	-	2	100	Phra Nakhon Si Ayutthay	
ท่าเรือ	106	100	106	100	-	-	-	-	-	-	-	-	-	-	-	-	-	-	-	-	-	-	-	-	-	Tha Ruea
นครหลวง	365	100	332	90.96	33	9.04	-	-	-	-	-	-	-	-	-	-	-	-	-	-	-	-	33	100	Nakhon Luang	
บึงไทร	90	100	88	97.79	2	2.21	-	-	-	-	-	-	-	-	-	-	-	-	-	-	-	-	2	100	Bang Sai	
บางบาล	436	100	436	100	-	-	-	-	-	-	-	-	-	-	-	-	-	-	-	-	-	-	-	-	-	Bang Ban
บางปะอิน	690	100	593	85.95	97	14.05	-	-	-	-	-	-	-	-	-	-	-	-	-	-	-	-	96	98.97	Bang Pa-in	
บางปะหัน	647	100	646	99.85	1	0.15	-	-	-	-	-	-	-	-	-	-	-	-	-	-	-	-	1	100	Bang Pahan	
ผักไห่	379	100	379	100	-	-	-	-	-	-	-	-	-	-	-	-	-	-	-	-	-	-	-	-	-	Phak Hai
ภาชี	22	100	22	100	-	-	-	-	-	-	-	-	-	-	-	-	-	-	-	-	-	-	-	-	-	Phachi
ลาดบัวหลวง	335	100	335	100	-	-	-	-	-	-	-	-	-	-	-	-	-	-	-	-	-	-	-	-	-	Lat Bua Luang
วังน้อย	225	100	195	86.69	30	13.31	-	-	-	-	-	-	-	-	-	-	-	-	-	-	-	-	29	96.67	Wang Noi	
เสนา	256	100	253	98.83	3	1.17	-	-	-	-	-	-	-	-	-	-	-	-	-	-	-	-	3	100	Sena	
บึงสาม	46	100	46	100	-	-	-	-	-	-	-	-	-	-	-	-	-	-	-	-	-	-	-	-	-	Bang Sai
อุทัย	249	100	153	61.5	96	38.5	-	-	-	-	-	-	-	-	-	-	-	-	-	-	-	-	96	100	Uthai	
มหาสาร	86	100	86	100	-	-	-	-	-	-	-	-	-	-	-	-	-	-	-	-	-	-	-	-	-	Maha Rat
บ้านแพรก	100	100	100	100	-	-	-	-	-	-	-	-	-	-	-	-	-	-	-	-	-	-	-	-	-	Ban Phraek

ที่มา : สำมะโนอุตสาหกรรม พ.ศ.2550 จังหวัด พระนครศรีอยุธยา สำนักงานสถิติแห่งชาติ กระทรวงเทคโนโลยีสารสนเทศและการสื่อสาร  
 Source : The 2007 Industrial Census, Phra Nakhon Si Ayutth Province, National Statistical Office, Ministry of Information and Communication Technology

ตาราง 8 จำนวนและร้อยละของสถานประกอบการผลิต จำแนกตามการส่งเสริมการลงทุน จากสำนักงานคณะกรรมการส่งเสริมการลงทุน และอำเภอ

TABLE 8 NUMBER AND PERCENTAGE OF MANUFACTURING ESTABLISHMENTS BY INVESTMENT PROMOTION FROM BOARD OF INVESTMENT (BOI) AND AMPHOE

อำเภอ	จำนวนสถานประกอบการ				การส่งเสริมการลงทุนจากสำนักงานคณะกรรมการส่งเสริมการลงทุน				Amphoe
	Number of establishments		Investment promotion from board of investment (BOI)		มี(Yes)		ไม่มี(No)		
	จำนวน Number	ร้อยละ %	จำนวน Number	ร้อยละ %	จำนวน Number	ร้อยละ %	จำนวน Number	ร้อยละ %	
รวม	4,823	100	4,493	93.16	330	6.84	Total		
พระนครศรีอยุธยา	790	100	787	99.62	3	0.38	Phra Nakhon Si Ayutthay		
พัทลุง	106	100	102	96.22	4	3.78	Tha Ruea		
นครหลวง	365	100	333	91.23	32	8.77	Nakhon Luang		
บางไพร	90	100	85	94.47	5	5.53	Bang Sai		
บางบาล	436	100	436	100	-	-	Bang Ban		
บางปะอิน	690	100	558	80.88	132	19.12	Bang Pa-in		
บางปะหัน	647	100	643	99.38	4	0.62	Bang Pahan		
ผักไห่	379	100	376	99.21	3	0.79	Phak Hai		
ภาชี	22	100	22	100	-	-	Phachi		
ลาดบัวหลวง	335	100	331	98.81	4	1.19	Lat Bua Luang		
วังน้อย	225	100	179	79.58	46	20.42	Wang Noi		
เสนา	256	100	246	96.1	10	3.9	Sena		
บางซ้าย	46	100	46	100	-	-	Bang Sai		
อุทัย	249	100	162	65.11	87	34.89	Uthai		
มหาราช	86	100	86	100	-	-	Maha Rat		
บ้านแพรก	100	100	100	100	-	-	Ban Phraek		

ที่มา : สำมะโนอุตสาหกรรม พ.ศ.2550 จังหวัด พระนครศรีอยุธยา สำนักงานสถิติแห่งชาติ กระทรวงเทคโนโลยีสารสนเทศและการสื่อสาร

Source : The 2007 Industrial Census, Phra Nakhon Si Ayutthai Province, National Statistical Office, Ministry of Information and Communication Technology

ตาราง 9 มูลค่าการส่งออก จำนวนและร้อยละของสถานประกอบการอุตสาหกรรมผลิต อัญมณีและเครื่องประดับที่ส่งออกผลิตภัณฑ์ออกไปยังต่างประเทศ และอำเภอ  
TABLE 9 VALUE OF EXPORT, NUMBER AND PERCENTAGE OF MANUFACTURING ESTABLISHMENTS BY PERCENTAGE OF EXPORT AND AMPHOE

อำเภอ	จำนวนสถานประกอบการ		ร้อยละการส่งออก Percentage of export												มูลค่าการส่งออก Value of export	Amphoe															
	ไม่มีการส่งออก		<10		10-19		20-29		30-39		40-49		50-59				60-69		70-79		80-89		90-99		100						
	จำนวน	ร้อยละ	จำนวน	ร้อยละ	จำนวน	ร้อยละ	จำนวน	ร้อยละ	จำนวน	ร้อยละ	จำนวน	ร้อยละ	จำนวน	ร้อยละ			จำนวน	ร้อยละ	จำนวน	ร้อยละ	จำนวน	ร้อยละ	จำนวน	ร้อยละ	จำนวน	ร้อยละ	จำนวน	ร้อยละ			
รวม	4,823	100	4,485	93	338	7	59	17.47	46	13.62	26	7.7	24	7.11	12	3.55	25	7.31	23	6.81	22	6.51	31	9.18	33	9.77	37	10.96	332,637,050,713	Total	
พระนครศรีอยุธยา	790	100	786	99.49	4	0.51	1	25	-	-	-	-	-	-	-	-	1	25	-	1	25	-	-	-	1	25	-	-	94,010,756	Phra Nakhon Si Ayutthay	
อ่างทอง	106	100	102	96.22	4	3.78	1	25	-	-	-	-	-	-	-	-	-	-	-	-	-	-	-	-	-	-	-	3,021,107,959	Tha Ruea		
นครหลวง	365	100	326	89.4	39	10.6	7	18.09	4	10.34	3	7.75	2	5.17	1	2.58	9	22.47	5	12.92	5	12.92	1	2.58	2	5.17	-	-	13,830,377,341	Nakhon Luang	
บึงพระ	90	100	86	95.58	4	4.42	1	25	3	75	-	-	-	-	-	-	-	-	-	-	-	-	-	-	-	-	-	48,189,419	Bang Sai		
บางบาล	436	100	435	99.77	1	0.23	-	-	1	100	-	-	-	-	-	-	-	-	-	-	-	-	-	-	-	-	-	D	Bang Ban		
บางปะอิน	690	100	561	81.32	129	18.68	23	17.83	16	12.4	10	7.75	6	4.65	4	3.1	10	7.75	8	6.2	4	3.1	20	15.5	10	7.75	18	13.95	146,001,300,788	Bang Pa-in	
บางปะหัน	647	100	643	99.38	4	0.62	2	50	-	-	1	25	-	-	-	-	-	-	-	-	-	-	-	-	-	-	-	72,799,987	Bang Pahon		
ผักไห่	379	100	375	98.94	4	1.06	-	-	1	25	-	-	-	-	-	-	-	-	-	-	-	-	-	-	-	-	-	646,275,402	Phak Hai		
ภาชี	22	100	22	100	-	-	-	-	-	-	-	-	-	-	-	-	-	-	-	-	-	-	-	-	-	-	-	-	-	Phachi	
ลาดบัวหลวง	335	100	331	98.81	4	1.19	-	-	1	25	-	-	1	25	-	-	-	-	1	25	-	-	-	-	-	-	-	-	207,941,475	Lai Bua Luang	
วังน้อย	225	100	179	79.58	46	20.42	15	32.61	7	15.22	3	6.52	4	8.7	2	4.35	2	4.35	-	-	2	4.35	2	4.35	2	4.35	7	15.22	8,415,283,148	Wang Noi	
เสนา	256	100	245	95.7	11	4.3	1	9.09	1	9.09	3	27.27	-	-	-	-	-	-	4	36.36	-	-	-	-	-	1	9.09	1	9.09	6,965,806,193	Sen
บางซ้าย	46	100	46	100	-	-	-	-	-	-	-	-	-	-	-	-	-	-	-	-	-	-	-	-	-	-	-	-	-	Bang Sai	
อุทัย	249	100	161	64.71	88	35.29	8	9.09	12	13.64	6	6.82	11	12.5	5	5.68	3	3.41	5	5.68	10	11.36	8	9.09	13	14.77	7	7.95	153,330,977,181	Uthai	
มหาสาร	86	100	86	100	-	-	-	-	-	-	-	-	-	-	-	-	-	-	-	-	-	-	-	-	-	-	-	-	-	Maha Rat	
บ้านแพรก	100	100	100	100	-	-	-	-	-	-	-	-	-	-	-	-	-	-	-	-	-	-	-	-	-	-	-	-	-	Ban Phraek	

หมายเหตุ : D หมายถึง ไม่เปิดเผย

Note : D means disclosure prohibited.

ที่มา : สำนักงานอุตสาหกรรม พ.ศ.2550 จังหวัด พระนครศรีอยุธยา สำนักงานสถิติแห่งชาติ กระทรวงเทคโนโลยีสารสนเทศและการสื่อสาร  
Source : The 2007 Industrial Census, Phra Nakhon Si Ayut Province, National Statistical Office, Ministry of Information and Communication Technology

ตาราง 10 จำนวนและร้อยละของสถานประกอบการอุตสาหกรรมผลิต ชิ้นส่วนประกอบที่ทำการส่งออกไปยังต่างประเทศ

TABLE 10 NUMBER AND PERCENTAGE OF MANUFACTURING ESTABLISHMENTS BY EXPORTED COUNTRY OF PRODUCT AND AMPHOE

อำเภอ	จำนวนสถานประกอบการ		ไม่มีการส่งออก		มีการส่งออก		ประเทศที่ส่งออก Exported country												Amphoe							
	Number of establishments		No export		Export		เกาหลี		ญี่ปุ่น		ไต้หวัน		สิงคโปร์		จีน		สหรัฐอเมริกา			ประเทศในยุโรป		ประเทศอื่นๆ				
	จำนวน	ร้อยละ	จำนวน	ร้อยละ	จำนวน	ร้อยละ	จำนวน	ร้อยละ	จำนวน	ร้อยละ	จำนวน	ร้อยละ	จำนวน	ร้อยละ	จำนวน	ร้อยละ	จำนวน	ร้อยละ		จำนวน	ร้อยละ	จำนวน	ร้อยละ			
รวม	4,823	100	4,485	93	338	7	5	1.48	130	38.5	12	3.55	24	7.11	13	3.85	42	12.44	31	9.18	81	23.9	Total			
พระนครศรีอยุธยา	790	100	786	99.49	4	0.51	1	25	-	-	-	-	-	-	-	-	1	25	1	25	1	25	1	25	Phra Nakhon Si Ayutthay	
ท่าเรือ	106	100	102	96.22	4	3.78	-	-	-	-	-	-	-	-	-	-	1	25	1	25	1	25	2	50	Tha Ruea	
นครหลวง	365	100	326	89.4	39	10.6	-	-	18	46.52	-	3	7.75	2	5.17	6	15.51	2	5.17	2	5.17	8	19.88	Nakhon Luang		
บางไทร	90	100	86	95.58	4	4.42	-	-	1	2.5	-	-	-	-	-	-	-	-	2	50	1	2.5	1	2.5	Bang Sai	
บางบาล	436	100	435	99.77	1	0.23	-	-	-	-	-	-	-	-	1	100	-	-	-	-	-	-	-	-	Bang Ban	
บางปะอิน	690	100	561	81.32	129	18.68	2	1.55	50	38.76	6	4.65	8	6.2	5	3.88	21	16.28	11	8.53	26	20.16	2	2.5	Bang Pa-in	
บางปะหัน	647	100	643	99.38	4	0.62	-	-	1	2.5	-	-	-	-	-	-	-	-	2	50	1	2.5	1	2.5	Bang Pahan	
ผักไห่	379	100	375	98.94	4	1.06	-	-	1	2.5	-	-	-	-	-	-	1	2.5	1	2.5	1	2.5	1	2.5	Phak Hai	
ภาชี	22	100	22	100	-	-	-	-	-	-	-	-	-	-	-	-	-	-	-	-	-	-	-	-	Phachi	
ลาดบัวหลวง	335	100	331	98.81	4	1.19	-	-	-	-	-	-	-	-	-	-	1	2.5	-	-	-	3	7.5	3	7.5	Lat Bua Luang
วังน้อย	225	100	179	79.58	46	20.42	1	2.17	14	30.43	3	6.52	4	8.7	2	4.35	3	6.52	4	8.7	15	32.61	1	2.5	Wang Noi	
เสนา	256	100	245	95.7	11	4.3	-	-	3	27.27	-	-	-	-	-	-	3	27.27	1	9.09	4	36.36	4	36.36	Sena	
บางซ้าย	46	100	46	100	-	-	-	-	-	-	-	-	-	-	-	-	-	-	-	-	-	-	-	-	-	Bang Sai
อุทัย	249	100	161	64.71	88	35.29	1	1.14	42	47.73	3	3.41	9	10.23	3	3.41	5	5.68	6	6.82	19	21.59	19	21.59	Uthai	
มหาราช	86	100	86	100	-	-	-	-	-	-	-	-	-	-	-	-	-	-	-	-	-	-	-	-	-	Maha Rat
บ้านแพรก	100	100	100	100	-	-	-	-	-	-	-	-	-	-	-	-	-	-	-	-	-	-	-	-	-	Ban Phraek

ที่มา : สำมะโนอุตสาหกรรม พ.ศ.2550 จังหวัด พระนครศรีอยุธยา สำนักงานสถิติแห่งชาติ กระทรวงเทคโนโลยีสารสนเทศและการสื่อสาร

Source : The 2007 Industrial Census, Phra Nakhon Si Ayutthay Province, National Statistical Office, Ministry of Information and Communication Technology



ตาราง 12 จำนวนและร้อยละของสถานประกอบการอุตสาหกรรมผลิต จำนวนตามอัตราการใช้กำลังการผลิตปี 2549 และอำเภอ

TABLE 12 NUMBER AND PERCENTAGE OF MANUFACTURING ESTABLISHMENTS BY PERCENTAGE OF CAPACITY UTILIZATION IN 2006 AND AMPHOE

อำเภอ	จำนวนสถานประกอบการ													เฉลี่ยต่อสถาน- ประกอบการ Average per establishment	Amphoe											
	อัตราการใช้กำลังการผลิตปี 2549 Percentage of capacity utilization in 2006																									
	Number of establishments	< 10	'10-19	'20-29	'30-39	'40-49	'50-59	'60-69	'70-79	'80-89	90-99	>= 100	Total													
จำนวน ร้อยละ Number %	จำนวน ร้อยละ Number %	จำนวน ร้อยละ Number %	จำนวน ร้อยละ Number %	จำนวน ร้อยละ Number %	จำนวน ร้อยละ Number %	จำนวน ร้อยละ Number %	จำนวน ร้อยละ Number %	จำนวน ร้อยละ Number %	จำนวน ร้อยละ Number %	จำนวน ร้อยละ Number %	จำนวน ร้อยละ Number %	จำนวน ร้อยละ Number %	จำนวน ร้อยละ Number %													
รวม	4,823	100	1	0.02	16	0.34	24	0.49	189	3.91	79	1.64	564	11.69	330	6.85	785	16.28	707	14.66	247	5.12	1,881	38.99	79.05	Total
พระนครศรีอยุธยา	790	100	-	-	4	0.53	-	-	10	1.32	5	0.63	106	13.46	38	4.82	161	20.39	96	12.11	34	4.29	335	42.45	80.81	Phra Nakhon Si Ayutthay
ท่าเรือ	106	100	-	-	6	5.67	1	0.95	-	-	11	10.4	3	2.84	-	-	25	23.37	2	1.89	1	0.95	57	53.94	79.09	Tha Ruea
นครหลวง	365	100	-	-	-	-	1	0.27	2	0.55	2	0.55	23	6.3	3	0.82	12	3.2	44	12.11	34	9.4	244	66.8	91.54	Nakhon Luang
บางไทร	90	100	-	-	-	-	1	1.11	1	1.11	1	1.11	2	2.21	3	3.32	8	8.56	14	15.47	4	4.42	57	62.71	89.71	Bang Sai
บางบาล	436	100	-	-	-	-	1	0.23	17	3.97	-	-	61	14.08	35	7.96	1	0.23	56	12.86	1	0.23	264	60.45	84.15	Bang Ban
บางปะอิน	690	100	-	-	4	0.58	10	1.38	5	0.72	1	0.14	116	16.79	36	5.28	170	24.58	97	14.11	51	7.34	201	29.07	77.68	Bang Pa-in
บางปะหัน	647	100	1	0.15	-	-	1	0.15	16	2.52	50	7.67	74	11.43	71	10.9	27	4.14	98	15.12	44	6.77	266	41.14	78.55	Bang Pahan
ผักไห่	379	100	-	-	-	-	-	-	-	-	1	0.26	23	6.06	8	2	256	67.53	37	9.67	-	-	55	14.47	73.9	Phak Hai
ภาชี	22	100	-	-	-	-	-	-	-	-	-	-	1	4.57	9	39.13	8	38.04	3	13.7	1	4.57	-	-	69.05	Phachi
ลาดบัวหลวง	335	100	-	-	-	-	-	-	118	35.28	1	0.4	46	13.79	9	2.76	2	0.6	17	5.22	14	4.18	127	37.78	65.58	Lat Bua Luang
วังน้อย	225	100	-	-	-	-	5	2.37	1	0.44	3	1.33	26	11.32	15	6.66	38	16.93	42	18.75	22	9.76	73	32.44	79.47	Wang Noi
เสนา	256	100	-	-	-	-	-	-	15	5.74	-	-	22	8.72	21	8.12	42	16.31	74	28.85	10	3.71	73	28.54	77.63	Sena
บางซ้าย	46	100	-	-	-	-	-	-	-	-	-	-	-	-	16	34.53	1	2.16	4	8.63	-	-	25	54.68	83.92	Bang Sai
อุทัย	249	100	-	-	2	0.8	3	1.2	3	1.2	4	1.6	9	3.61	15	6.02	24	9.63	87	34.75	32	12.83	71	28.35	81.96	Uthai
มหาสาร	86	100	-	-	-	-	-	-	-	-	-	-	2	2.34	3	3.5	11	13.16	36	41.87	-	-	34	39.13	85.29	Maha Rat
บ้านแพรก	100	100	-	-	-	-	1	1	-	-	-	-	49	49.5	49	49.5	-	-	-	-	-	-	-	-	54.7	Ban Phraek

ที่มา : สำมะโนอุตสาหกรรม พ.ศ.2550 จังหวัด พระนครศรีอยุธยา สำนักงานสถิติแห่งชาติ กระทรวงเทคโนโลยีสารสนเทศและการสื่อสาร

Source : The 2007 Industrial Census, Phra Nakhon Si Ayutth Province, National Statistical Office, Ministry of Information and Communication Technology

ตอนที่ 2 ข้อสรุปที่เอไปของสถานประกอบการ  
จำแนกตามขนาดของสถานประกอบการ

## สารบัญตารางสถิติ

- ตอนที่ 2 ข้อมูลทั่วไปของสถานประกอบการ จำแนกตามขนาดของสถานประกอบการ**
- ตาราง 1.1 จำนวนและร้อยละของสถานประกอบการอุตสาหกรรมการผลิต จำแนกตามรูปแบบการจัดตั้งตามกฎหมาย และขนาดของสถานประกอบการ
- ตาราง 2.1 จำนวนและร้อยละของสถานประกอบการอุตสาหกรรมการผลิต จำแนกตามรูปแบบการจัดตั้งทางเศรษฐกิจ และขนาดของสถานประกอบการ
- ตาราง 3.1 จำนวนและร้อยละของสถานประกอบการอุตสาหกรรมการผลิต จำแนกตามระยะเวลาในการดำเนินกิจการ และขนาดของสถานประกอบการ
- ตาราง 4.1 จำนวนและร้อยละของสถานประกอบการอุตสาหกรรมการผลิต จำแนกตามระยะเวลาการผลิตในปี 2549 และขนาดของสถานประกอบการ
- ตาราง 5.1 มูลค่าเงินลงทุนจดทะเบียน จำนวนและร้อยละของสถานประกอบการอุตสาหกรรมการผลิต จำแนกตามมูลค่าทุนจดทะเบียน และขนาดของสถานประกอบการ
- ตาราง 6.1 มูลค่าเงินทุนที่ต่างประเทศร่วมลงทุนหรือถือหุ้นจำนวนและร้อยละของสถานประกอบการอุตสาหกรรมการผลิต จำแนกตามสัดส่วนของการร่วมลงทุนหรือถือหุ้นของต่างประเทศ และขนาดของสถานประกอบการ
- ตาราง 7.1 จำนวนและร้อยละของสถานประกอบการอุตสาหกรรมการผลิตที่ต่างประเทศร่วมลงทุน จำแนกตามประเทศร่วมลงทุนหรือถือหุ้นมากที่สุดเป็นอันดับหนึ่ง และขนาดของสถานประกอบการ
- ตาราง 7A.1 จำนวนและร้อยละของสถานประกอบการอุตสาหกรรมการผลิตที่ต่างประเทศร่วมลงทุน จำแนกตามประเทศร่วมลงทุนหรือถือหุ้นมากที่สุดเป็นอันดับสอง และขนาดของสถานประกอบการ
- ตาราง 7B.1 จำนวนและร้อยละของสถานประกอบการอุตสาหกรรมการผลิตที่ต่างประเทศร่วมลงทุน จำแนกตามประเทศร่วมลงทุนหรือถือหุ้นมากที่สุดเป็นอันดับสาม และขนาดของสถานประกอบการ
- ตาราง 8.1 จำนวนและร้อยละของสถานประกอบการอุตสาหกรรมการผลิตจำแนกตามการส่งเสริมการลงทุน จากสำนักงานคณะกรรมการส่งเสริมการลงทุน และขนาดของสถานประกอบการ
- ตาราง 9.1 มูลค่าการส่งออก จำนวนและร้อยละของสถานประกอบการอุตสาหกรรมการผลิต จำแนกตามร้อยละของการส่งออกผลผลิตออกไปจำหน่ายต่างประเทศ และขนาดของสถานประกอบการ
- ตาราง 10.1 จำนวนและร้อยละของสถานประกอบการอุตสาหกรรมการผลิต จำแนกตามประเทศที่มีการส่งผลผลิตไปจำหน่าย และขนาดของสถานประกอบการ
- ตาราง 11.1 มูลค่าการใช้วัตถุดิบหรือวัสดุประกอบการผลิตที่มาจากต่างประเทศ จำนวนและร้อยละของสถานประกอบการอุตสาหกรรมการผลิต จำแนกตามการใช้วัตถุดิบฯ และขนาดของสถานประกอบการ
- ตาราง 12.1 จำนวนและร้อยละของสถานประกอบการอุตสาหกรรมการผลิต จำแนกตามอัตราการใช้กำลังการผลิตต่อปี 2549 และขนาดของสถานประกอบการ



ตาราง 1.1 จำนวนและร้อยละของสถานประกอบการอุตสาหกรรมผลิต จำนวนการจัดตั้งตามกฎหมาย และขนาดของสถานประกอบการ

TABLE 1.1 NUMBER AND PERCENTAGE OF MANUFACTURING ESTABLISHMENTS BY FORM OF LEGAL ORGANIZATION AND SIZE OF ESTABLISHMENT

ขนาดของสถานประกอบการ	จำนวนสถาน- ประกอบการ	ส่วนบุคคล Individual proprietor	ห้างหุ้นส่วนสามัญ นิติบุคคล		บริษัทจำกัด บริษัทจำกัด(มหาชน) Company limited, public company limited		ส่วนราชการ รัฐวิสาหกิจ Government, state-enterprise		สหกรณ์ Cooperatives	อื่นๆ Others		Size of establishment		
			จำนวน	ร้อยละ	จำนวน	ร้อยละ	จำนวน	ร้อยละ		จำนวน	ร้อยละ		จำนวน	ร้อยละ
	Number	Number	%	Number	%	Number	%	Number	%	Number	%			
รวม	4,823	3,985	82.62	128	2.66	673	13.96	4	0.08	1	0.02	32	0.66	Total
1 - 15 คน	4,156	3,951	95.06	83	2.01	97	2.34	-	-	-	-	25	0.59	1 - 15 persons
16 - 25 คน	88	19	21.59	16	18.18	46	52.27	1	1.14	1	1.14	5	5.68	16 - 25 persons
26 - 30 คน	32	8	25	4	12.5	20	62.5	-	-	-	-	-	-	26 - 30 persons
31 - 50 คน	95	4	4.21	14	14.74	74	77.89	1	1.05	-	-	2	2.11	31 - 50 persons
51 - 200 คน	247	2	0.81	8	3.24	236	95.55	1	0.4	-	-	-	-	51 - 200 persons
มากกว่า 200 คน	205	1	0.49	3	1.46	200	97.56	1	0.49	-	-	-	-	More than 200 persons

ที่มา : สำมะโนอุตสาหกรรม พ.ศ.2550 จังหวัด พระนครศรีอยุธยา

สำนักงานสถิติแห่งชาติ กระทรวงเทคโนโลยีสารสนเทศและการสื่อสาร

Source : The 2007 Industrial Census, Phra Nakhon Si AyutthProvince, National Statistical Office, Ministry of Information and Communication Technology

ตาราง 2.1 จำนวนและร้อยละของสถานประกอบการอุตสาหกรรมการผลิต จำแนกตามรูปแบบการจัดตั้งทางเศรษฐกิจ และขนาดของสถานประกอบการ

TABLE 2.1 NUMBER AND PERCENTAGE OF MANUFACTURING ESTABLISHMENTS BY FORM OF ECONOMIC ORGANIZATION AND SIZE OF ESTABLISHMENT

ขนาดของสถานประกอบการ	จำนวนสถานประกอบการ		สำนักงานแห่งเดียว		สำนักงานใหญ่		สำนักงานสาขา		Size of establishment
	Number of establishments		Single unit		Head office		Branch		
	จำนวน Number	ร้อยละ %	จำนวน Number	ร้อยละ %	จำนวน Number	ร้อยละ %	จำนวน Number	ร้อยละ %	
รวม	4,823	100	4,640	96.21	71	1.47	112	2.32	Total
1 - 15 คน	4,156	100	4,145	99.74	6	0.14	5	0.12	1 - 15 persons
16 - 25 คน	88	100	83	94.32	2	2.27	3	3.41	16 - 25 persons
26 - 30 คน	32	100	30	93.75	1	3.13	1	3.13	26 - 30 persons
31 - 50 คน	95	100	77	81.05	1	1.05	17	17.89	31 - 50 persons
51 - 200 คน	247	100	179	72.47	27	10.93	41	16.6	51 - 200 persons
มากกว่า 200 คน	205	100	126	61.46	34	16.59	45	21.95	More than 200 persons

ที่มา : สำมะโนอุตสาหกรรม พ.ศ.2550 จังหวัด พระนครศรีอยุธยา สำนักงานสถิติแห่งชาติ กระทรวงเทคโนโลยีสารสนเทศและการสื่อสาร

Source : The 2007 Industrial Census, Phra Nakhon Si AyutthProvince, National Statistical Office, Ministry of Information and Communication Technology

ตาราง 3.1 จำนวนและร้อยละของสถานประกอบการอุตสาหกรรมผลิต จำนวนตามระยะเวลาในการดำเนินงาน และขนาดของสถานประกอบการ

TABLE 3.1 NUMBER AND PERCENTAGE OF MANUFACTURING ESTABLISHMENTS BY PERIOD OF OPERATION AND SIZE OF ESTABLISHMENT

ขนาดของสถานประกอบการ	ระยะเวลาในการดำเนินงาน (ปี) Period of operation (Year)												Size of establishment
	จำนวนสถานประกอบการ			'10 - 19			20 - 29			>= 30			
	จำนวน	ร้อยละ	จำนวน	ร้อยละ	จำนวน	ร้อยละ	จำนวน	ร้อยละ	จำนวน	ร้อยละ	จำนวน	ร้อยละ	
Number	%	Number	%	Number	%	Number	%	Number	%	Number	%	Number	%
รวม	4,823	100	1,108	22.97	1,364	28.28	1,276	26.45	566	11.73	510	10.57	Total
1 - 15 คน	4,156	100	1,018	24.5	1,182	28.44	945	22.73	531	12.77	481	11.56	1 - 15 persons
16 - 25 คน	88	100	16	18.18	30	34.09	28	31.82	7	7.95	7	7.95	16 - 25 persons
26 - 30 คน	32	100	3	9.38	7	21.88	18	56.25	2	6.25	2	6.25	26 - 30 persons
31 - 50 คน	95	100	25	26.32	29	30.53	34	35.79	6	6.32	1	1.05	31 - 50 persons
51 - 200 คน	247	100	30	12.15	78	31.58	116	46.96	12	4.86	11	4.45	51 - 200 persons
มากกว่า 200 คน	205	100	16	7.8	38	18.54	135	65.85	8	3.9	8	3.9	More than 200 persons

ที่มา : สำมะโนอุตสาหกรรม พ.ศ.2550 จังหวัด พระนครศรีอยุธยา สำนักงานสถิติแห่งชาติ กระทรวงเทคโนโลยีสารสนเทศและการสื่อสาร

Source : The 2007 Industrial Census, Phra Nakhon Si Ayutthai Province, National Statistical Office, Ministry of Information and Communication Technology

ตาราง 4.1 จำนวนและร้อยละของสถานประกอบการอุตสาหกรรมผลิต จำนวนตามระยะเวลาการผลิต ในปี 2549 และขนาดของสถานประกอบการ

TABLE 4.1 NUMBER AND PERCENTAGE OF MANUFACTURING ESTABLISHMENTS BY PERIOD OF OPERATION IN 2006 AND SIZE OF ESTABLISHMENT

ขนาดของสถานประกอบการ	จำนวนสถานประกอบการ		ระยะเวลาการผลิต Period of operation in 2006												Size of establishment
	Number of establishments		เดือน Months				ชั่วโมง Hours per day				รวม Total				
	จำนวน Number	ร้อยละ %	<3	3-6	7-9	10-12	< 8	8-10	> 10	ร้อยละ %		จำนวน Number	ร้อยละ %	จำนวน Number	
รวม	4,823	100	19	333	547	3,925	1,366	28.32	3,127	64.83	331	6.85	4,823	100	
1 - 15 คน	4,156	100	19	332	533	3,273	1,353	32.55	2,728	65.63	76	1.82	4,156	100	
16 - 25 คน	88	100	-	1	4	83	94.32	7	7.95	73	82.95	8	9.09	88	
26 - 30 คน	32	100	-	-	1	31	96.88	1	3.13	29	90.63	2	6.25	32	
31 - 50 คน	95	100	-	-	4	91	95.79	1	1.05	74	77.89	20	21.05	95	
51 - 200 คน	247	100	-	-	5	242	97.98	2	0.81	131	53.04	114	46.15	247	
มากกว่า 200 คน	205	100	-	-	-	205	100	0.98	92	44.88	111	54.15	205		

ที่มา : สำมะโนอุตสาหกรรม พ.ศ.2550 จังหวัด พระนครศรีอยุธยา สำนักงานสถิติแห่งชาติ กระทรวงเทคโนโลยีสารสนเทศและการสื่อสาร

Source : The 2007 Industrial Census, Phra Nakhon Si Ayutthai Province, National Statistical Office, Ministry of Information and Communication Technology

ตาราง 5.1 มูลค่าเงินลงทุนจดทะเบียน จำนวนและร้อยละของสถานประกอบการอุตสาหกรรมผลิต จำนวนคนผู้ถือหุ้นจดทะเบียน และขนาดของสถานประกอบการ

TABLE 5.1 VALUE OF REGISTERED CAPITAL, NUMBER AND PERCENTAGE OF MANUFACTURING ESTABLISHMENTS BY VALUE OF REGISTERED CAPITAL AND SIZE OF ESTABLISHMENT

ขนาดของสถานประกอบการ	จำนวนสถานประกอบการ		ไม่มีทุนจดทะเบียน		มูลค่าทุนจดทะเบียน (ล้านบาท)												มูลค่าเงินลงทุนจดทะเบียน							
	Number of establishments		No value of registered capital		Registered capital (Million baht)												Registered capital							
	จำนวน	ร้อยละ	จำนวน	ร้อยละ	<1	'1-9	'10-49	'50-99	'100-199	'200-499	'500-999	>=1,000	จำนวน	ร้อยละ	จำนวน	ร้อยละ								
รวม	4,823	100	4,133	85.7	690	14.3	61	8.88	247	35.88	166	24.07	65	9.42	68	9.86	50	7.25	19	2.75	13	1.88	83,666,851,200	Total
1 - 15 คน	4,156	100	3,980	95.77	176	4.23	50	28.6	112	64	13	7.4	-	-	-	-	-	-	-	-	-	-	426,118,150	1 - 15 persons
16 - 25 คน	88	100	29	32.95	59	67.05	5	8.47	32	54.24	20	33.9	1	1.69	-	-	1	1.69	-	-	-	-	992,623,025	16 - 25 persons
26 - 30 คน	32	100	9	28.13	23	71.88	2	8.7	13	56.52	5	21.74	1	4.35	-	-	2	8.7	-	-	-	-	824,480,025	26 - 30 persons
31 - 50 คน	95	100	24	25.26	71	74.74	3	4.23	29	40.85	33	46.48	6	8.45	-	-	-	-	-	-	-	-	1,219,930,000	31 - 50 persons
51 - 200 คน	247	100	44	17.81	203	82.19	1	0.49	46	22.66	71	34.98	31	15.27	28	13.79	20	9.85	4	1.97	2	0.99	19,364,600,000	51 - 200 persons
มากกว่า 200 คน	205	100	47	22.93	158	77.07	-	-	15	9.49	24	15.19	26	16.46	40	25.32	27	17.09	15	9.49	11	6.96	60,839,100,000	More than 200 persons

ที่มา : สำมะโนอุตสาหกรรม พ.ศ.2550 จังหวัด พระนครศรีอยุธยา สำนักงานสถิติแห่งชาติ กระทรวงเทคโนโลยีสารสนเทศและการสื่อสาร

Source : The 2007 Industrial Census, Phra Nakhon Si Ayutthaya Province, National Statistical Office, Ministry of Information and Communication Technology

ตาราง 6.1 มูลค่าเงินลงทุนที่ต่างประเทศร่วมลงทุนหรือถือหุ้น จำนวนและร้อยละของสถานประกอบการอุตสาหกรรมผลิต ด้านตามสัดส่วนของการร่วมลงทุนหรือถือหุ้นของต่างประเทศ และ ขนาดของสถานประกอบการ

TABLE 6.1 VALUE OF FOREIGN INVESTMENT OR SHARE HOLDING, NUMBER AND PERCENTAGE OF MANUFACTURING ESTABLISHMENTS BY PROPORTION OF FOREIGN INVESTMENT OR SHARE HOLDING AND SIZE OF ESTABLISHMENT

ขนาดของสถานประกอบการ	จำนวนสถาน- ประกอบการ			ไม่มีต่างประเทศ ร่วมลงทุนหรือถือหุ้น			สัดส่วนของการร่วมลงทุนหรือถือหุ้น						มูลค่าเงินลงทุนที่ต่างประเทศ รวมลงทุนหรือถือหุ้น		Size of establishment
	จำนวน	ร้อยละ	Number	No foreign's investment or share holding			< 10%			'10-50%			ร้อยละ	Value of foreign investment or share holding	
				จำนวน	ร้อยละ	Number	จำนวน	ร้อยละ	Number	จำนวน	ร้อยละ	Number			
รวม	4,823	100	4,559	264	94.53	5.47	1	0.38	68	25.76	195	73.86	47,044,093,759	Total	
1 - 15 คน	4,156	100	4,153	3	99.93	0.07	-	-	2	66.67	1	33.33	31,080,000	1 - 15 persons	
16 - 25 คน	88	100	76	12	86.36	13.64	1	8.33	4	33.33	7	58.33	215,423,310	16 - 25 persons	
26 - 30 คน	32	100	26	6	81.25	18.75	-	-	4	66.67	2	33.33	92,515,000	26 - 30 persons	
31 - 50 คน	95	100	74	21	77.89	22.11	-	-	7	33.33	14	66.67	540,410,000	31 - 50 persons	
51 - 200 คน	247	100	137	110	55.47	44.53	-	-	25	22.73	85	77.27	11,861,122,463	51 - 200 persons	
มากกว่า 200 คน	205	100	93	112	45.37	54.63	-	-	26	23.21	86	76.79	34,303,542,986	More than 200 persons	

ที่มา : สำนักอุตสาหกรรม พ.ศ.2550 จังหวัด พระนครศรีอยุธยา สำนักงานสถิติแห่งชาติ กระทรวงเทคโนโลยีสารสนเทศและการสื่อสาร

Source : The 2007 Industrial Census, Phra Nakhon Si Ayutthai Province, National Statistical Office, Ministry of Information and Communication Technology

ตาราง 7.1 จำนวนและร้อยละของสถานประกอบการอุตสาหกรรมผลิต ที่ต่างประเทศร่วมลงทุน จำนวนตามประเทศร่วมลงทุนหรือถือหุ้นมากที่สุดเป็นอันดับหนึ่ง และขนาดของสถานประกอบการ  
 TABLE 7.1 NUMBER AND PERCENTAGE OF MANUFACTURING ESTABLISHMENTS WITH FOREIGN INVESTMENT BY THE FIRST COUNTRY WITH HIGHEST SHARE HOLDING AND SIZE OF ESTABLISHMENT

ขนาดของสถานประกอบการ	จำนวนสถานประกอบการ		ไม่มีการลงทุนจาก		มีการลงทุนจาก		ประเทศร่วมลงทุนหรือถือหุ้นมากที่สุดเป็นอันดับหนึ่ง The first country with highest share holding										ประเทศอื่นๆ		Size of establishment				
	Number of establishments	%	จำนวน	ร้อยละ	จำนวน	ร้อยละ	จำนวน	ร้อยละ	จำนวน	ร้อยละ	จำนวน	ร้อยละ	จำนวน	ร้อยละ	จำนวน	ร้อยละ	จำนวน	ร้อยละ		จำนวน	ร้อยละ		
รวม	4,823	100	4,559	94.53	264	5.47	4	1.52	176	66.67	18	6.82	29	10.98	3	1.14	7	2.65	14	5.3	13	4.92	Total
1 - 15 คน	4,156	100	4,153	99.93	3	0.07	-	-	2	66.67	-	-	-	-	-	-	-	-	1	33.33	-	-	1 - 15 persons
16 - 25 คน	88	100	76	86.36	12	13.64	-	-	7	58.33	1	8.33	1	8.33	-	-	1	8.33	-	-	2	16.67	16 - 25 persons
26 - 30 คน	32	100	26	81.25	6	18.75	-	-	3	50	-	-	1	16.67	-	-	-	-	-	-	2	33.33	26 - 30 persons
31 - 50 คน	95	100	74	77.89	21	22.11	-	-	15	71.43	3	14.29	1	4.76	1	4.76	-	-	-	-	1	4.76	31 - 50 persons
51 - 200 คน	247	100	137	55.47	110	44.53	-	-	79	71.82	9	8.18	9	8.18	1	0.91	3	2.73	5	4.55	4	3.64	51 - 200 persons
มากกว่า 200 คน	205	100	93	45.37	112	54.63	4	3.57	70	62.5	5	4.46	17	15.18	1	0.89	3	2.68	8	7.14	4	3.57	More than 200 persons

ที่มา : สำมะโนอุตสาหกรรม พ.ศ.2550 จังหวัด พระนครศรีอยุธยา สำนักงานสถิติแห่งชาติ กระทรวงเทคโนโลยีสารสนเทศและการสื่อสาร

Source : The 2007 Industrial Census, Phra Nakhon Si Ayutthai Province, National Statistical Office, Ministry of Information and Communication Technology

ตาราง 7A.1 จำนวนและร้อยละของสถานประกอบการผลิต ที่ต่างประเทศร่วมลงทุน จำนวนตามประเภทร่วมลงทุน หรือถือหุ้นมากที่สุดเป็นอันดับสอง และขนาดของสถานประกอบการ

TABLE 7A.1 NUMBER AND PERCENTAGE OF MANUFACTURING ESTABLISHMENTS WITH FOREIGN INVESTMENT BY THE SECOND COUNTRY WITH HIGHEST SHARE HOLDING AND SIZE OF ESTABLISHMENT

ขนาดของสถานประกอบการ	จำนวนสถานประกอบการ		ไม่มีการลงทุนจากต่างประเทศ		มีการลงทุนจากต่างประเทศ		ประเทศร่วมลงทุนหรือถือหุ้นมากที่สุดเป็นอันดับสอง The second country with highest share holding										Size of establishment				
	จำนวน	ร้อยละ	จำนวน	ร้อยละ	จำนวน	ร้อยละ	เกาหลี	ญี่ปุ่น	ไต้หวัน	สิงคโปร์	จีน	สหรัฐอเมริกา	ประเทศในยุโรป		ประเทศอื่นๆ						
													Country in Europe	Other countries							
Number of establishments	%	Number	%	With foreign's investment	%	Korea	Japan	Taiwan	Singapore	China	USA	Number	%	Number	%						
รวม	4,823	100	4,559	94.53	264	5.47	-	7	2.65	-	9	3.41	2	0.76	5	1.89	2	0.76	239	90.53	Total
1 - 15 คน	4,156	100	4,153	99.93	3	0.07	-	-	-	-	-	-	-	-	-	-	-	-	3	100	1 - 15 persons
16 - 25 คน	88	100	76	86.36	12	13.64	-	-	-	-	-	-	-	-	-	-	-	-	12	100	16 - 25 persons
26 - 30 คน	32	100	26	81.25	6	18.75	-	-	-	-	-	-	-	-	-	-	-	-	6	100	26 - 30 persons
31 - 50 คน	95	100	74	77.89	21	22.11	-	-	-	-	1	4.76	-	-	-	-	-	-	20	95.24	31 - 50 persons
51 - 200 คน	247	100	137	55.47	110	44.53	-	3	2.73	-	2	1.82	-	-	2	1.82	1	0.91	102	92.73	51 - 200 persons
มากกว่า 200 คน	205	100	93	45.37	112	54.63	-	4	3.57	-	7	6.25	1	0.89	3	2.68	1	0.89	96	85.71	More than 200 persons

ที่มา : สำนักข้อมูลสถิติจังหวัด พระนครศรีอยุธยา สำนักงานสถิติแห่งชาติ กระทรวงเทคโนโลยีสารสนเทศและการสื่อสาร

Source : The 2007 Industrial Census, Phra Nakhon Si Ayutthai Province, National Statistical Office, Ministry of Information and Communication Technology



ตาราง 7B.1 จำนวนและร้อยละของสถานประกอบการอุตสาหกรรมผลิต ที่จ้างประเทร่วมลงทุน จำนวนตามประเทร่วมลงทุนหรือถือหุ้นมากที่สุดเป็นอันดับสาม และขนาดของสถานประกอบการ

TABLE 7B.1 NUMBER AND PERCENTAGE OF MANUFACTURING ESTABLISHMENTS WITH FOREIGN INVESTMENT BY THE THIRD COUNTRY WITH HIGHEST SHARE HOLDING AND SIZE OF ESTABLISHMENT

ขนาดของสถานประกอบการ	จำนวนสถานประกอบการ		ไม่มีการลงทุนจากต่างประเท		มีการลงทุนจากต่างประเท		ประเทร่วมลงทุนหรือถือหุ้นมากที่สุดเป็นอันดับสาม The third country with highest share holding										Size of establishment						
	Number of establishments		No foreign investment		With foreign's investment		เกาหลี		ญี่ปุ่น		ไต้หวัน		สิงคโปร์		จีน			สหรัฐอเมริกา		ประเทอื่นในยุโรป		Other countries	
	จำนวน	ร้อยละ	จำนวน	ร้อยละ	จำนวน	ร้อยละ	จำนวน	ร้อยละ	จำนวน	ร้อยละ	จำนวน	ร้อยละ	จำนวน	ร้อยละ	จำนวน	ร้อยละ		จำนวน	ร้อยละ	จำนวน	ร้อยละ	จำนวน	ร้อยละ
รวม	4,823	100	4,559	94.53	264	5.47	-	-	-	-	-	-	-	-	-	-	-	-	-	-	262	99.24	Total
1 - 15 คน	4,156	100	4,153	99.93	3	0.07	-	-	-	-	-	-	-	-	-	-	-	-	-	-	3	100	1 - 15 persons
16 - 25 คน	88	100	76	86.36	12	13.64	-	-	-	-	-	-	-	-	-	-	-	-	-	-	12	100	16 - 25 persons
26 - 30 คน	32	100	26	81.25	6	18.75	-	-	-	-	-	-	-	-	-	-	-	-	-	-	6	100	26 - 30 persons
31 - 50 คน	95	100	74	77.89	21	22.11	-	-	-	-	-	-	-	-	-	-	-	-	-	-	21	100	31 - 50 persons
51 - 200 คน	247	100	137	55.47	110	44.53	-	-	-	-	-	-	-	-	-	-	-	-	-	-	110	100	51 - 200 persons
มากกว่า 200 คน	205	100	93	45.37	112	54.63	-	-	-	-	-	-	-	-	-	-	-	-	-	-	110	98.21	More than 200 persons

ที่มา : สำมะโนอุตสาหกรรม พ.ศ.2550 จังหวัด พระนครศรีอยุธยา สำนักงานสถิติแห่งชาติ กระทรวงเทคโนโลยีสารสนเทศและการสื่อสาร

Source : The 2007 Industrial Census, Phra Nakhon Si Ayutthai Province, National Statistical Office, Ministry of Information and Communication Technology

ตาราง 8.1 จำนวนและร้อยละของสถานประกอบการอุตสาหกรรมการผลิต จำแนกตามการส่งเสริมการลงทุน จากสำนักงานคณะกรรมการส่งเสริมการลงทุน และขนาดของสถานประกอบการ

TABLE 8.1 NUMBER AND PERCENTAGE OF MANUFACTURING ESTABLISHMENTS BY INVESTMENT PROMOTION FROM BOARD OF INVESTMENT (BOI)

AND SIZE OF ESTABLISHMENT

ขนาดของสถานประกอบการ	จำนวนสถานประกอบการ		การส่งเสริมการลงทุนจากสำนักงานคณะกรรมการส่งเสริมการลงทุน				Size of establishment
	Number of establishments		Investment promotion from board of investment (BOI)				
	จำนวน	ร้อยละ	ไม่มี(No)		มี(Yes)		
Number	%	จำนวน	ร้อยละ	จำนวน	ร้อยละ	จำนวน	ร้อยละ
รวม	4,823	100	4,493	93.16	330	6.84	Total
1 - 15 คน	4,156	100	4,151	99.88	5	0.12	1 - 15 persons
16 - 25 คน	88	100	78	88.64	10	11.36	16 - 25 persons
26 - 30 คน	32	100	29	90.63	3	9.38	26 - 30 persons
31 - 50 คน	95	100	78	82.11	17	17.89	31 - 50 persons
51 - 200 คน	247	100	102	41.3	145	58.7	51 - 200 persons
มากกว่า 200 คน	205	100	55	26.83	150	73.17	More than 200 persons

ที่มา : สำมะโนอุตสาหกรรม พ.ศ.2550 จังหวัด พระนครศรีอยุธยา สำนักงานสถิติแห่งชาติ กระทรวงเทคโนโลยีสารสนเทศและการสื่อสาร

Source : The 2007 Industrial Census, Phra Nakhon Si Ayutthai Province, National Statistical Office, Ministry of Information and Communication Technology

ตาราง 9.1 มูลค่าการส่งออก จำนวนและร้อยละของสถานประกอบการผลิต จำนวนและร้อยละของการส่งออกผลิตภัณฑ์ไปจำหน่ายต่างประเทศและขนาดของสถานประกอบการ

TABLE 9.1 VALUE OF EXPORT, NUMBER AND PERCENTAGE OF MANUFACTURING ESTABLISHMENTS BY PERCENTAGE OF EXPORT AND SIZE OF ESTABLISHMENT

ขนาดของสถานประกอบการ	จำนวนสถานประกอบการ		ร้อยละการส่งออก Percentage of export												มูลค่าการส่งออก Value of export	Size of establishment														
	จำนวน Number	ร้อยละ %	ไม่มีการส่งออก No export						รวม Total																					
			จำนวน Number	ร้อยละ %	จำนวน Number	ร้อยละ %	จำนวน Number	ร้อยละ %	จำนวน Number	ร้อยละ %	จำนวน Number	ร้อยละ %	จำนวน Number	ร้อยละ %																
รวม	4,823	100	4,485	93	338	7	59	17.47	46	13.62	26	7.7	24	7.11	12	3.55	25	7.31	23	6.81	22	6.51	31	9.18	33	9.77	37	10.96	332,637,050,713	Total
1 - 15 คน	4,156	100	4,144	99.72	12	0.28	2	17.11	-	-	-	-	1	8.55	-	-	6	48.68	-	-	-	-	-	-	2	17.11	1	8.55	31,383,523	1 - 15 persons
16 - 25 คน	88	100	76	86.36	12	13.64	-	-	3	2.5	1	8.33	1	8.33	-	-	3	2.5	-	-	-	-	-	-	3	2.5	1	8.33	204,377,927	16 - 25 persons
26 - 30 คน	32	100	28	87.5	4	12.5	-	-	1	2.5	1	2.5	-	-	-	-	-	-	-	-	-	-	-	1	2.5	1	2.5	-	166,451,650	26 - 30 persons
31 - 50 คน	95	100	77	81.05	18	18.95	5	27.78	3	16.67	-	-	1	5.56	-	-	-	-	3	16.67	-	-	-	-	1	5.56	5	27.78	493,763,634	31 - 50 persons
51 - 200 คน	247	100	106	42.91	141	57.09	28	19.86	18	12.77	15	10.64	16	11.35	8	5.67	10	7.09	6	4.26	9	6.38	11	7.8	6	4.26	14	9.93	12,993,574,969	51 - 200 persons
มากกว่า 200 คน	205	100	54	26.34	151	73.66	24	15.89	21	13.91	9	5.96	5	3.31	4	2.65	6	3.97	14	9.27	13	8.61	19	12.58	20	13.25	16	10.6	318,747,499,010	More than 200 persons

ที่มา : สำนักข้อมูลทางทะเบียนพาณิชย์ กรมส่งเสริมการค้าระหว่างประเทศ กระทรวงพาณิชย์  
 Source : The 2007 Industrial Census, Phra Nakhon Si Ayutthaya Province, National Statistical Office, Ministry of Information and Communication Technology

ตาราง 10.1 จำนวนและร้อยละของสถานประกอบการผลิต จำนวนตามประเทศที่มีการส่งผลิตภัณฑ์ไปจำหน่ายและขนาดของสถานประกอบการ

TABLE 10.1 NUMBER AND PERCENTAGE OF MANUFACTURING ESTABLISHMENTS BY EXPORTED COUNTRY OF PRODUCT AND SIZE OF ESTABLISHMENT

ขนาดของสถานประกอบการ	จำนวนสถานประกอบการ		ไม่มีการส่งออก		มีการส่งออก		ประเทศที่ส่งออก										Size of establishment						
	Number of establishments		No export		Export		เกาหลี		ญี่ปุ่น		ไต้หวัน		สิงคโปร์		จีน			สหรัฐอเมริกา		ประเทศในยุโรป		ประเทศอื่นๆ	
	จำนวน	ร้อยละ	จำนวน	ร้อยละ	จำนวน	ร้อยละ	จำนวน	ร้อยละ	จำนวน	ร้อยละ	จำนวน	ร้อยละ	จำนวน	ร้อยละ	จำนวน	ร้อยละ		จำนวน	ร้อยละ	จำนวน	ร้อยละ	จำนวน	ร้อยละ
รวม	4,823	100	4,485	93	338	7	5	1.48	130	38.5	12	3.55	24	7.11	13	3.85	42	12.44	31	9.18	81	23.9	Total
1 - 15 คน	4,156	100	4,144	99.72	12	0.28	1	8.55	-	-	1	8.55	-	-	-	-	1	8.55	1	8.55	8	65.79	1 - 15 persons
16 - 25 คน	88	100	76	86.36	12	13.64	-	-	4	33.33	-	-	1	8.33	1	8.33	-	-	-	-	6	50	16 - 25 persons
26 - 30 คน	32	100	28	87.5	4	12.5	-	-	2	50	-	-	-	-	1	25	1	25	-	-	-	-	26 - 30 persons
31 - 50 คน	95	100	77	81.05	18	18.95	-	-	10	55.56	-	-	-	-	-	-	1	5.56	1	5.56	6	33.33	31 - 50 persons
51 - 200 คน	247	100	106	42.91	141	57.09	-	-	52	36.88	7	4.96	12	8.51	2	1.42	17	12.06	15	10.64	36	25.53	51 - 200 persons
มากกว่า 200 คน	205	100	54	26.34	151	73.66	4	2.65	62	41.06	4	2.65	11	7.28	9	5.96	22	14.57	14	9.27	25	16.56	More than 200 persons

ที่มา : สำนักข้อมูลสารสนเทศ พ.ศ.2550 จังหวัด พระนครศรีอยุธยา สำนักงานสถิติแห่งชาติ กระทรวงเทคโนโลยีสารสนเทศและการสื่อสาร  
 Source : The 2007 Industrial Census, Phra Nakhon Si Ayutthai Province, National Statistical Office, Ministry of Information and Communication Technology

ตาราง 11.1 มูลค่าการใช้วัตถุดิบหรือวัสดุประกอบการผลิตที่มาจากต่างประเทศ จำนวนและร้อยละของสถานประกอบการที่ใช้วัตถุดิบ และขนาดของสถานประกอบการ

TABLE 11.1 VALUE OF IMPORTED MATERIALS AND COMPONENTS, NUMBER AND PERCENTAGE OF MANUFACTURING ESTABLISHMENTS BY USE OF IMPORTED MATERIALS AND COMPONENTS AND SIZE OF ESTABLISHMENT

ขนาดของสถานประกอบการ Number of establishments	จำนวนสถานประกอบการ Number of establishments		ร้อยละของวัตถุดิบหรือวัสดุประกอบที่มาจากต่างประเทศ Percentage of use of imported materials and components												มูลค่าการใช้ วัตถุดิบ Value of imported materials and components															
	ไม่มีการใช้ No use		<10		'10-19		'20-29		'30-39		'40-49		'50-59		'60-69		'70-79		'80-89		'90-99		100		Total	Size of establishment				
	จำนวน Number	ร้อยละ %	จำนวน Number	ร้อยละ %	จำนวน Number	ร้อยละ %	จำนวน Number	ร้อยละ %	จำนวน Number	ร้อยละ %	จำนวน Number	ร้อยละ %	จำนวน Number	ร้อยละ %	จำนวน Number	ร้อยละ %	จำนวน Number	ร้อยละ %	จำนวน Number	ร้อยละ %	จำนวน Number	ร้อยละ %	จำนวน Number	ร้อยละ %			รวม Total			
รวม Total	4,823	100	4,449	92.25	374	7.75	36	9.63	49	13.11	30	8.03	40	10.62	32	8.56	22	5.89	33	8.83	26	6.96	42	11.24	38	10.17	26	6.96	149,163,057,369	
1 - 15 คน	4,156	100	4,142	99.67	14	0.33	-	-	-	-	-	10	70.73	1	7.32	1	7.32	-	-	1	7.32	1	7.32	-	-	-	-	-	-	68,235,798
16 - 25 คน	88	100	70	79.55	18	20.45	-	-	4	22.22	2	11.11	2	11.11	4	22.22	1	5.56	1	5.56	-	-	-	-	1	5.56	3	16.67	176,201,448	
26 - 30 คน	32	100	26	81.25	6	18.75	-	-	2	33.33	-	-	-	-	-	-	1	16.67	1	16.67	-	-	1	16.67	1	16.67	-	-	-	115,773,439
31 - 50 คน	95	100	59	62.11	36	37.89	3	8.33	2	5.56	4	11.11	2	5.56	2	5.56	1	2.78	1	2.78	4	11.11	5	13.89	5	13.89	7	19.44	108,853,853	
51 - 200 คน	247	100	105	42.51	142	57.49	17	11.97	23	16.2	13	9.15	10	7.04	13	9.15	10	7.04	7	4.93	6	4.23	17	11.97	15	10.56	11	7.75	847,340,932.1	
มากกว่า 200 คน	205	100	47	22.93	158	77.07	16	10.13	18	11.39	11	6.96	16	10.13	12	7.59	9	5.7	22	13.92	15	9.49	18	11.39	16	10.13	5	3.16	139,240,903,509	

ที่มา : สำนักอุตสาหกรรม พ.ศ.2550 จังหวัด พระนครศรีอยุธยา สำนักงานสถิติแห่งชาติ กระทรวงเทคโนโลยีสารสนเทศและการสื่อสาร  
Source : The 2007 Industrial Census, Phra Nakhon Si Ayutthaya Province, National Statistical Office, Ministry of Information and Communication Technology

ตาราง 12.1 จำนวนและร้อยละของสถานประกอบการอุตสาหกรรมผลิต ชิ้นแถมอันติดการกำลังการผลิตปี 2549 และขนาดของสถานประกอบการ

TABLE 12.1 NUMBER AND PERCENTAGE OF MANUFACTURING ESTABLISHMENTS BY PERCENTAGE OF CAPACITY UTILIZATION IN 2006 AND SIZE OF ESTABLISHMENT

ขนาดของสถานประกอบการ	อัตราการใช้กำลังการผลิตต่อปี 2549 Percentage of capacity utilization in 2006													เฉลี่ยต่อสถาน- ประกอบการ Average per establishment	Size of establishment											
	จำนวนสถานประกอบการ																									
	Number of establishments	< 10	'10-19	'20-29	'30-39	'40-49	'50-59	'60-69	'70-79	'80-89	'90-99	>= 100	Total													
จำนวน Number	ร้อยละ %	จำนวน Number	ร้อยละ %	จำนวน Number	ร้อยละ %	จำนวน Number	ร้อยละ %	จำนวน Number	ร้อยละ %	จำนวน Number	ร้อยละ %	จำนวน Number	ร้อยละ %	จำนวน Number	ร้อยละ %											
รวม	4,823	100	1	0.02	16	0.34	24	0.49	189	3.91	79	1.64	564	11.69	330	6.85	785	16.28	707	14.66	247	5.12	1,881	38.99	79.05	Total
1 - 15 คน	4,156	100	-	-	13	0.32	13	0.31	176	4.23	68	1.64	531	12.78	295	7.11	683	16.44	510	12.27	111	2.67	1,756	42.24	78.91	1 - 15 persons
16 - 25 คน	88	100	-	-	-	-	1	1.14	2	2.27	4	4.55	9	10.23	5	5.68	10	11.36	23	26.14	13	14.77	21	23.86	78.05	16 - 25 persons
26 - 30 คน	32	100	-	-	-	-	1	3.13	1	3.13	-	-	4	12.5	3	9.38	1	3.13	10	31.25	3	9.38	9	28.13	78.13	26 - 30 persons
31 - 50 คน	95	100	-	-	-	-	5	5.26	-	-	3	3.16	6	6.32	9	9.47	18	18.95	25	26.32	15	15.79	14	14.74	75.78	31 - 50 persons
51 - 200 คน	247	100	1	0.4	1	0.4	3	1.21	5	2.02	3	1.21	7	2.83	13	5.26	38	15.38	74	29.96	57	23.08	45	18.22	80.94	51 - 200 persons
มากกว่า 200 คน	205	100	-	-	2	0.98	1	0.49	5	2.44	1	0.49	7	3.41	5	2.44	35	17.07	65	31.71	48	23.41	36	17.56	81.61	More than 200 persons

ที่มา : สำมะโนอุตสาหกรรม พ.ศ.2550 จังหวัด พระนครศรีอยุธยา สำนักงานสถิติแห่งชาติกระทรวงเทคโนโลยีสารสนเทศและการสื่อสาร

Source : The 2007 Industrial Census, Phra Nakhon Si Ayutthai Province, National Statistical Office, Ministry of Information and Communication Technology

ตอนที่ 3 ข้อมูลทั่วไปของสถานประกอบการ  
จำแนกตามหมวดอุตสาหกรรม

## สารบัญตารางสถิติ

- ตอนที่ 3 ข้อมูลทั่วไปของสถานประกอบการ จำแนกตามหมวดอุตสาหกรรม**
- ตาราง 1.2 จำนวนและร้อยละของสถานประกอบการอุตสาหกรรมการผลิต จำแนกตามรูปแบบการจัดตั้งตามกฎหมาย และหมวดอุตสาหกรรม
- ตาราง 2.2 จำนวนและร้อยละของสถานประกอบการอุตสาหกรรมการผลิต จำแนกตามรูปแบบการจัดตั้งทางเศรษฐกิจ และหมวดอุตสาหกรรม
- ตาราง 3.2 จำนวนและร้อยละของสถานประกอบการอุตสาหกรรมการผลิต จำแนกตามระยะเวลาในการดำเนินกิจการ และหมวดอุตสาหกรรม
- ตาราง 4.2 จำนวนและร้อยละของสถานประกอบการอุตสาหกรรมการผลิต จำแนกตามระยะเวลาการผลิตในปี 2549 และหมวดอุตสาหกรรม
- ตาราง 5.2 มูลค่าเงินลงทุนจดทะเบียน จำนวนและร้อยละของสถานประกอบการอุตสาหกรรมการผลิต จำแนกตามมูลค่าทุนจดทะเบียน และหมวดอุตสาหกรรม
- ตาราง 6.2 มูลค่าเงินทุนที่ต่างประเทศร่วมลงทุนหรือถือหุ้นจำนวนและร้อยละของสถานประกอบการอุตสาหกรรมการผลิต จำแนกตามสัดส่วนของการร่วมลงทุนหรือถือหุ้นของต่างประเทศ และหมวดอุตสาหกรรม
- ตาราง 7.2 จำนวนและร้อยละของสถานประกอบการอุตสาหกรรมการผลิตที่ต่างประเทศร่วมลงทุน จำแนกตามประเทศร่วมลงทุนหรือถือหุ้นมากที่สุดเป็นอันดับหนึ่ง และหมวดอุตสาหกรรม
- ตาราง 7A.2 จำนวนและร้อยละของสถานประกอบการอุตสาหกรรมการผลิตที่ต่างประเทศร่วมลงทุน จำแนกตามประเทศร่วมลงทุนหรือถือหุ้นมากที่สุดเป็นอันดับสอง และหมวดอุตสาหกรรม
- ตาราง 7B.2 จำนวนและร้อยละของสถานประกอบการอุตสาหกรรมการผลิตที่ต่างประเทศร่วมลงทุน จำแนกตามประเทศร่วมลงทุนหรือถือหุ้นมากที่สุดเป็นอันดับสาม และหมวดอุตสาหกรรม
- ตาราง 8.2 จำนวนและร้อยละของสถานประกอบการอุตสาหกรรมการผลิต จำแนกตามการส่งเสริมการลงทุน จากสำนักงานคณะกรรมการส่งเสริมการลงทุน และหมวดอุตสาหกรรม
- ตาราง 9.2 มูลค่าการส่งออก จำนวนและร้อยละของสถานประกอบการอุตสาหกรรมการผลิต จำแนกตามร้อยละของการส่งออกผลผลิตออกไปจำหน่ายต่างประเทศและหมวดอุตสาหกรรม
- ตาราง 10.2 จำนวนและร้อยละของสถานประกอบการอุตสาหกรรมการผลิต จำแนกตามประเทศที่มีการส่งผลผลิตไปจำหน่าย และหมวดอุตสาหกรรม
- ตาราง 11.2 มูลค่าการใช้วัตถุดิบหรือวัสดุประกอบการผลิตที่มาจากต่างประเทศ จำนวนและร้อยละของสถานประกอบการอุตสาหกรรมการผลิตจำแนกตามการใช้วัตถุดิบฯ และหมวดอุตสาหกรรม
- ตาราง 12.2 จำนวนและร้อยละของสถานประกอบการอุตสาหกรรมการผลิต จำแนกตามอัตราการใช้กำลังการผลิตต่อปี 2549 และหมวดอุตสาหกรรม



ตาราง 1.2 จำนวนและร้อยละของสถานประกอบการอุตสาหกรรมผลิต จำนวนตามรูปแบบการจัดตั้งตามกฎหมาย และหมวดอุตสาหกรรม

TABLE 1.2. NUMBER AND PERCENTAGE OF MANUFACTURING ESTABLISHMENTS BY FORM OF LEGAL ORGANIZATION AND DIVISION OF INDUSTRY

รหัส Code	หมวดอุตสาหกรรม												Division of Industry		
	จำนวนสถาน- ประกอบการ		ส่วนบุคคล		หุ้นส่วนสามัญ		บริษัทจำกัด		ส่วนราชการ		สหกรณ์			อื่น ๆ	
	จำนวน	ร้อยละ	จำนวน	ร้อยละ	จำนวน	ร้อยละ	จำนวน	ร้อยละ	จำนวน	ร้อยละ	จำนวน	ร้อยละ		จำนวน	ร้อยละ
	4,823	100	3,985	82.62	128	2.66	673	13.96	4	0.08	1	0.02	32	0.66	Total
15	353	100	269	76.34	9	2.46	46	13.09	-	-	-	-	29	8.12	Manufacture of food products and beverages
17	180	100	162	90	-	-	18	10	-	-	-	-	-	-	Manufacture of textiles
18	943	100	933	98.94	-	-	9	0.95	-	-	-	-	1	0.11	Manufacture of wearing apparel, dressing and dyeing of fur
19	46	100	28	60.87	-	-	18	39.13	-	-	-	-	-	-	Tanning and dressing of leather; harness and footwear
20	741	100	713	96.22	6	0.81	21	2.83	-	-	-	-	1	0.13	Manufacture of wood and of products of wood and cork, except furniture; manufacture of articles of straw and plaiting materials
21	21	100	-	-	3	14.29	18	85.71	-	-	-	-	-	-	Manufacture of paper and paper products
22	41	100	37	90.24	2	4.88	2	4.88	-	-	-	-	-	-	Publishing, printing and reproduction of recorded media
23	2	100	-	-	-	-	2	100	-	-	-	-	-	-	Manufacture of coke, refined petroleum products and nuclear fuel
24	60	100	20	33.33	3	5	36	60	-	-	1	1.67	-	-	Manufacture of chemicals and chemical products
25	117	100	14	11.54	6	5.34	97	83.12	-	-	-	-	-	-	Manufacture of rubber and plastics products
26	915	100	880	96.21	7	0.73	28	3.06	-	-	-	-	-	-	Manufacture of other non-metallic mineral products
27	46	100	21	45.65	5	10.87	20	43.48	-	-	-	-	-	-	Manufacture of basic metals
28	494	100	338	68.47	66	13.4	90	18.13	-	-	-	-	-	-	Manufacture of fabricated metal products, except machinery and equipment
29	96	100	37	38.19	10	10.42	49	51.39	-	-	-	-	-	-	Manufacture of machinery and equipment n.e.c.
30	13	100	3	23.08	-	-	10	76.92	-	-	-	-	-	-	Manufacture of office, accounting and computing machinery
31	39	100	7	17.95	-	-	32	82.05	-	-	-	-	-	-	Manufacture of electrical machinery and apparatus n.e.c.
32	99	100	1	1.01	2	2.02	96	96.97	-	-	-	-	-	-	Manufacture of radio, television and communication equipment and apparatus
33	9	100	3	33.33	-	-	6	66.67	-	-	-	-	-	-	Manufacture of medical, precision and optical instruments, watches and clocks
34	44	100	-	-	1	2.27	43	97.73	-	-	-	-	-	-	Manufacture of motor vehicles, trailers and semi-trailers
35	18	100	7	36.11	7	36.11	5	27.78	-	-	-	-	-	-	Manufacture of other transport equipment
36	522	100	491	94.06	2	0.38	24	4.6	4	0.77	-	-	1	0.19	Manufacture of furniture, manufacturing n.e.c.
37	24	100	21	87.5	-	-	3	12.5	-	-	-	-	-	-	Recycling

ที่มา : สำนักอุตสาหกรรม พ.ศ.2550 จังหวัด พระนครศรีอยุธยา สำนักงานสถิติแห่งชาติ กระทรวงเทคโนโลยีสารสนเทศและการสื่อสาร

Source : The 2007 Industrial Census, Phra Nakhon Si Ayutth Province, National Statistical Office, Ministry of Information and Communication Technology

ตาราง 2.2 จำนวนและร้อยละของสถานประกอบการอุตสาหกรรมผลิต จำแนกตามรูปแบบการจัดตั้งทางเศรษฐกิจ และหมวดอุตสาหกรรม

TABLE 2.2 NUMBER AND PERCENTAGE OF MANUFACTURING ESTABLISHMENTS BY FORM OF ECONOMIC ORGANIZATION AND DIVISION OF INDUSTRY

รหัส Code	หมวดอุตสาหกรรม	จำนวนสถานประกอบการ		สำนักงานพิเศษ		สำนักงานใหญ่		สำนักงานสาขา		Division of Industry
		Number of establishments		Single unit		Head office		Branch		
		จำนวน Number	ร้อยละ %	จำนวน Number	ร้อยละ %	จำนวน Number	ร้อยละ %	จำนวน Number	ร้อยละ %	
	รวม	4,823	100	4,640	96.21	71	1.47	112	2.32	Total
15	การผลิตภัตตาคารอาหารและเครื่องดื่ม	353	100	334	94.62	3	0.85	16	4.53	Manufacture of food products and beverages
17	การผลิตสิ่งทอ	180	100	175	97.22	1	0.56	4	2.22	Manufacture of textiles
18	การผลิตเครื่องแต่งกาย รวมทั้งการตกแต่งและซ่อมเสื้อผ้า	943	100	940	99.68	-	-	3	0.32	Manufacture of wearing apparel; dressing and dyeing of fur
19	การฟอกและตกแต่งหนังฟอก รวมทั้งการผลิตกระเป๋าเดินทาง กระเป๋าถือ อานม้า เครื่องเขียน และรองเท้า	46	100	40	86.96	1	2.17	5	10.87	Tanning and dressing of leather; manufacture of luggage, handbags, saddlery, harness and footwear
20	การผลิตไม้และผลิตภัณฑ์จากไม้และไม้กอก ยกเว้น ฟอร์นิเจอร์ รวมทั้งการผลิตสิ่งของที่ทำจากยางและวัสดุภัณฑ์อื่น ๆ	741	100	740	99.87	1	0.13	-	-	Manufacture of wood and of products of wood and cork, except furniture; handbags, saddlery, harness and footwear
21	การผลิตกระดาษและผลิตภัณฑ์กระดาษ	21	100	19	90.48	1	4.76	1	4.76	Manufacture of paper and paper products
22	การพิมพ์โฆษณา การพิมพ์ และการทำสำเนาอื่น ๆ	41	100	40	97.56	-	-	1	2.44	Publishing, printing and reproduction of recorded media
23	การผลิตผลิตภัณฑ์จากไม้ก๊อก ผลิตภัณฑ์ได้จากกากถ่าน น้ำมันปิโตรเลียมและเชื้อเพลิงปรมาณู	2	100	1	50	1	50	-	-	Manufacture of coke, refined petroleum products and other non-metallic mineral products
24	การผลิตเคมีภัณฑ์และผลิตภัณฑ์เคมี	60	100	52	86.67	2	3.33	6	10	Manufacture of chemicals and chemical products
25	การผลิตผลิตภัณฑ์ยางและพลาสติก	117	100	91	77.56	12	10.47	14	11.97	Manufacture of rubber and plastics products
26	การผลิตผลิตภัณฑ์จากแร่โลหะ	915	100	908	99.23	2	0.22	5	0.55	Manufacture of other non-metallic mineral products
27	การผลิตโลหะขั้นมูลฐาน	46	100	41	89.13	2	4.35	3	6.52	Manufacture of basic metals
28	การผลิตผลิตภัณฑ์ทำจากโลหะประดิษฐ์ ยกเว้นเครื่องจักรและอุปกรณ์	494	100	480	97.25	8	1.54	6	1.21	Manufacture of fabricated metal products, except machinery and equipment
29	การผลิตเครื่องจักรและอุปกรณ์ ซึ่งมีได้จัดประเภทไว้ในที่อื่น	96	100	77	80.21	6	6.25	13	13.54	Manufacture of machinery and equipment n.e.c.
30	การผลิตเครื่องจักรสำนักงาน เครื่องทำบัญชี และเครื่องคำนวณ	13	100	10	76.92	2	15.38	1	7.69	Manufacture of office, accounting and computing machinery
31	การผลิตเครื่องจักรและเครื่องอุปกรณ์ไฟฟ้า ซึ่งมีได้จัดประเภทไว้ในที่อื่น	39	100	28	71.79	5	12.82	6	15.38	Manufacture of electrical machinery and apparatus n.e.c.
32	การผลิตอุปกรณ์และเครื่องอุปกรณ์วิทยุ โทรทัศน์ และการสื่อสาร	99	100	73	73.74	11	11.11	15	15.15	Manufacture of radio, television and communication equipment and apparatus
33	การผลิตอุปกรณ์ที่ใช้ในทางการแพทย์ การวัดความถี่ และอุปกรณ์ที่ใช้ในทางทัศนศาสตร์ นาฬิกา	9	100	6	66.67	-	-	3	33.33	Manufacture of medical, precision and optical instruments, handbags, saddlery, harness and footwear
34	การผลิตยานยนต์ รถพ่วงและรถกึ่งรถพ่วง	44	100	29	65.91	6	13.64	9	20.45	Manufacture of motor vehicles, trailers and semi-trailers
35	การผลิตเครื่องอุปกรณ์การขนส่งอื่น ๆ	18	100	18	100	-	-	-	-	Manufacture of other transport equipment
36	การผลิตเฟอร์นิเจอร์ รวมทั้งการผลิตซึ่งมิได้จัดประเภทไว้ในที่อื่น	522	100	515	98.66	6	1.15	1	0.19	Manufacture of furniture; manufacturing n.e.c.
37	การนำผลิตภัณฑ์กลับมาผลิตเป็นวัสดุใหม่	24	100	23	95.83	1	4.17	-	-	Recycling

ที่มา : สำมะโนอุตสาหกรรม พ.ศ.2550 จังหวัด พระนครศรีอยุธยา สำนักงานสถิติแห่งชาติ กระทรวงเทคโนโลยีสารสนเทศและการสื่อสาร

Source : The 2007 Industrial Census, Phra Nakhon Si Ayutthaya Province, National Statistical Office, Ministry of Information and Communication Technology

ตาราง 3.2 จำนวนและร้อยละของสถานประกอบการอุตสาหกรรมผลิต จีแนตตามระยะเวลาในการดำเนินงาน และหมวดอุตสาหกรรม

TABLE 3.2. NUMBER AND PERCENTAGE OF MANUFACTURING ESTABLISHMENTS BY PERIOD OF OPERATION AND DIVISION OF INDUSTRY

รหัส Code	หมวดอุตสาหกรรม	ระยะเวลาในการดำเนินงาน (ปี)												Division of Industry
		จำนวนสถานประกอบการ		<5		5 - 9		10 - 19		20 - 29		>=30		
		จำนวน	ร้อยละ	จำนวน	ร้อยละ	จำนวน	ร้อยละ	จำนวน	ร้อยละ	จำนวน	ร้อยละ	จำนวน	ร้อยละ	
	รวม	4,823	100	1,108	22.97	1,364	28.28	1,276	26.45	566	11.73	510	10.57	Total
15	การผลิตเครื่องดื่ม	353	100	46	13.08	139	39.41	117	33.08	32	9.15	19	5.29	Manufacture of food products and beverages
17	การผลิตสิ่งทอ	180	100	23	12.96	31	17.29	55	30.34	29	16.27	42	23.14	Manufacture of textiles
18	การผลิตเครื่องแต่งกาย รวมทั้งการตกแต่งและย้อมสีขนสัตว์	943	100	280	29.67	434	45.98	63	6.73	146	15.52	20	2.1	Manufacture of wearing apparel; dressing and dyeing of fur
19	การฟอกและตกแต่งหนังฟอก รวมทั้งการผลิตกระเป๋าเดินทาง กระเป๋าถือ อานม้า เครื่องเขียนกลา และรองเท้า	46	100	8	17.39	11	23.91	20	43.48	4	8.7	3	6.52	Tanning and dressing of leather; manufacture of luggage, handbags, saddlery, harness and footwear
20	การผลิตไม้และผลิตภัณฑ์จากไม้และไม้ก๊อก ยกเว้น เฟอร์นิเจอร์ รวมทั้งการผลิตสิ่งของที่ทำจากพลาสติกและวัสดุพลาสติกอื่น ๆ	741	100	133	18	105	14.17	183	24.74	92	12.45	227	30.64	Manufacture of wood and of products of wood and cork, except furniture; manufacture of articles of straw and plaiting materials
21	การผลิตกระดาษและผลิตภัณฑ์กระดาษ	21	100	2	9.52	7	33.33	11	52.38	1	4.76	-	-	Manufacture of paper and paper products
22	การพิมพ์โฆษณา การพิมพ์ และการทำสำเนาสื่อบันทึก	41	100	6	13.41	18	43.41	12	30.24	1	3.41	4	9.51	Publishing, printing and reproduction of recorded media
23	การผลิตผลิตภัณฑ์กัน ไล่ก ผลิตภัณฑ์ที่ได้จากการถักนั้ นั้ นั้ นั้ ไตรดิเมทและเชื้อเพลิงปรมาณู	2	100	-	-	-	-	2	100	-	-	-	-	Manufacture of coke, refined petroleum products and nuclear fuel
24	การผลิตเคมีภัณฑ์และผลิตภัณฑ์เคมี	60	100	11	18.33	10	17.22	30	50	5	8.33	4	6.11	Manufacture of chemicals and chemical products
25	การผลิตผลิตภัณฑ์ยางและพลาสติก	117	100	20	16.67	42	35.47	55	47.01	-	-	1	0.85	Manufacture of rubber and plastics products
26	การผลิตผลิตภัณฑ์จากแร่ โลหะ	915	100	169	18.46	217	23.69	294	32.12	155	16.9	81	8.82	Manufacture of other non-metallic mineral products
27	การผลิตโลหะขั้นมูลฐาน	46	100	6	13.04	10	22.46	29	62.32	-	-	1	2.17	Manufacture of basic metals
28	การผลิตผลิตภัณฑ์ที่ทำจากโลหะประดิษฐ์ ยกเว้น เครื่องจักรและอุปกรณ์	494	100	196	39.67	106	21.43	115	23.26	29	5.89	48	9.75	Manufacture of fabricated metal products, except machinery and equipment
29	การผลิตเครื่องจักรและอุปกรณ์ ซึ่งมีได้ตั้งประเภทไว้ก่อน	96	100	23	23.7	26	27.17	41	42.88	5	5.21	1	1.04	Manufacture of machinery and equipment n.e.c.
30	การผลิตเครื่องจักรสำนักงาน เครื่องทำบัญชี และเครื่องคำนวณ	13	100	6	46.15	2	15.38	5	38.46	-	-	-	-	Manufacture of office, accounting and computing machinery
31	การผลิตเครื่องจักรและเครื่องอุปกรณ ไฟฟ้า ซึ่งมีได้ตั้งประเภทไว้ก่อน	39	100	10	25.64	5	12.82	20	51.28	-	-	4	10.26	Manufacture of electrical machinery and apparatus n.e.c.
32	การผลิตอุปกรณ์และเครื่องอุปกรณวิทยุ โทรทัศน์ และการสื่อสาร	99	100	16	16.16	27	27.27	50	50.51	4	4.04	2	2.02	Manufacture of radio, television and communication equipment and apparatus
33	การผลิตอุปกรณ์ที่ใช้ในทางการแพทย์ การวัดความถี่ของ และอุปกรณ์ที่ใช้ในทางทัศนศาสตร์ นาฬิกา	9	100	1	11.11	2	22.22	4	38.89	3	27.78	-	-	Manufacture of medical, precision and optical instruments, watches and clocks
34	การผลิตยานยนต์ รถพ่วงและรถแทรกเตอร์	44	100	7	15.91	13	29.55	21	47.73	1	2.27	2	4.55	Manufacture of motor vehicles, trailers and semi-trailers
35	การผลิตเครื่องอุปกรณการขนส่งอื่น ๆ	18	100	1	5.56	1	5.56	10	52.78	-	-	7	36.11	Manufacture of other transport equipment
36	การผลิตเฟอร์นิเจอร์ รวมทั้งการผลิตซึ่งมิได้ตั้งประเภทไว้ก่อน	522	100	124	23.7	156	29.95	138	26.51	58	11.13	46	8.72	Manufacture of furniture; manufacturing n.e.c.
37	การผลิตภัณฑ์กันความร้อนและวัสดุรีไซเคิล	24	100	21	87.5	2	8.33	1	4.17	-	-	-	-	Recycling

ที่มา : สำมะโนอุตสาหกรรม พ.ศ.2550 จังหวัด พระนครศรีอยุธยา สำนักงานสถิติแห่งชาติ กระทรวงเทคโนโลยีสารสนเทศและการสื่อสาร

Source : The 2007 Industrial Census, Phra Nakhon Si Ayutthaya Province, National Statistical Office, Ministry of Information and Communication Technology



ตาราง 5.2 มูลค่าเงินลงทุนจดทะเบียน จำนวนและร้อยละของสถานประกอบการจดทะเบียน จำนวนสถานประกอบการผลิต จำนวนสถานประกอบการจดทะเบียน และขนาดอุตสาหกรรม

TABLE 5.2. VALUE OF REGISTERED CAPITAL, NUMBER AND PERCENTAGE OF MANUFACTURING ESTABLISHMENTS BY VALUE OF REGISTERED CAPITAL AND DIVISION OF INDUSTRY

รหัส Code	ประเภทอุตสาหกรรม Industry	จำนวนสถานประกอบการ Number of establishments		มูลค่าเงินลงทุนจดทะเบียน No value of registered capital		มูลค่าจดทะเบียน (ล้านบาท) Registered capital (Million baht)										มูลค่าเงินลงทุนจดทะเบียน Registered capital		Division of industry								
		จำนวน Number	ร้อยละ %	จำนวน Number	ร้อยละ %	<1		1-9		10-49		50-99		100-199		200-499			500-999		Registered capital					
						จำนวน Number	ร้อยละ %	จำนวน Number	ร้อยละ %	จำนวน Number	ร้อยละ %	จำนวน Number	ร้อยละ %	จำนวน Number	ร้อยละ %	จำนวน Number	ร้อยละ %		จำนวน Number	ร้อยละ %		จำนวน Number	ร้อยละ %			
		รวม Total		รวม Total		10-49	50-99	100-199	200-499	500-999	>=1,000															
15	การผลิตสิ่งทอสำเร็จรูปและเครื่องนุ่งห่ม	4,823	100	4,133	85.7	690	14.3	61	88.8	247	35.88	166	24.07	65	9.42	68	9.86	50	7.25	19	2.75	13	1.88	83,666,846,051	Total	
353	การผลิตสิ่งทอสำเร็จรูปและเครื่องนุ่งห่ม	353	100	314	88.99	39	11.01	-	-	22	56.26	6	15.44	5	12.86	2	5.15	2	5.15	1	2.57	1	2.57	8,563,340,050	Manufacture of food products and beverages	
17	การผลิตสิ่งทอ	180	100	166	92.22	14	7.78	-	-	7	50	2	14.29	-	1	7.14	3	21.43	1	7.14	-	-	1,588,450,000	Manufacture of textiles		
18	การผลิตเครื่องนุ่งห่มรวมทั้งการตกแต่งและย้อมสีเส้นด้าย	943	100	937	99.36	6	0.64	-	-	2	33.33	3	50	1	16.67	-	-	-	-	-	-	-	-	107,000,000	Manufacture of wearing apparel; dressing and dyeing of fur	
19	การผลิตและตกแต่งหนังรองเท้า รวมถึงการผลิตกระเป๋าเดินทาง กระเป๋าถือ กระเป๋าและเครื่องเขียนและของทำ	46	100	33	71.74	13	28.26	1	7.69	2	15.38	3	23.08	1	7.69	4	30.77	1	7.69	1	7.69	-	-	1,925,450,000	Tanning and dressing of leather; manufacture of luggage, handbags, saddlery,harness and footwear	
20	การผลิตไม้และผลิตภัณฑ์จากไม้และไม้ขัดกัน ผลิตภัณฑ์รวมกัน	741	100	714	96.36	27	3.64	2	7.41	8	29.63	14	51.85	2	7.41	1	3.7	-	-	-	-	-	-	-	468,400,000	Manufacture of articles of straw and plaiting materials
21	การผลิตกระดาษและผลิตภัณฑ์กระดาษ	21	100	1	4.76	20	95.24	-	-	12	60	3	15	3	15	-	-	-	-	-	-	2	10	7,978,784,530	Manufacture of paper and paper products	
22	การผลิตหมึกและเครื่องพิมพ์ และการทำสินค้าอื่นที่คล้ายกัน	41	100	38	92.68	3	7.32	-	-	1	33.33	2	66.67	-	-	-	-	-	-	-	-	-	-	-	56,000,000	Publishing, printing and reproduction of recorded media
23	การผลิตผลิตภัณฑ์พลาสติก ผลิตภัณฑ์ที่ใสถาวรกัน น้ำหนักเบาและผลิตภัณฑ์อื่นๆ	2	100	-	-	2	100	-	-	1	50	1	50	-	-	-	-	-	-	-	-	-	-	-	D and nuclear fuel	
24	การผลิตผลิตภัณฑ์พลาสติกแข็ง	60	100	27	45	33	55	3	9.09	11	33.33	11	33.33	1	3.03	1	3.03	4	12.12	2	6.06	-	-	3,143,997,975	Manufacture of chemicals and chemical products	
25	การผลิตผลิตภัณฑ์ยางและพลาสติก	117	100	28	23.5	90	76.5	7	7.54	21	23.18	30	33.52	11	12.29	8	8.94	11	12.29	-	-	2	2.23	11,176,122,500	Manufacture of rubber and plastics products	
26	การผลิตผลิตภัณฑ์จากแร่โลหะ	915	100	885	96.75	30	3.25	2	6.73	18	59.62	7	23.56	2	6.73	-	-	1	3.37	-	-	-	-	528,241,500	Manufacture of other non-metallic mineral products	
27	การผลิตโลหะขั้นมูลฐาน	46	100	24	52.17	22	47.83	-	-	11	50	5	22.73	1	4.55	1	4.55	4	18.18	-	-	-	-	-	1,558,125,000	Manufacture of basic metals
28	การผลิตสิ่งทอสำเร็จรูปจากโลหะและเครื่องจักรกล	494	100	344	69.68	150	30.32	35	23.37	73	48.58	23	15.36	11	7.35	7	4.67	1	0.67	-	-	-	-	-	2,407,885,100	Manufacture of fabricated metal products, except machinery and equipment
29	การผลิตเครื่องจักรกลและอุปกรณ์ที่ใช้งานได้ประเภทอื่น	96	100	50	51.74	46	48.26	6	12.95	18	39.57	11	23.74	2	4.32	5	10.79	4	8.63	-	-	-	-	-	2,236,716,500	Manufacture of machinery and equipment n.e.c.
30	การผลิตเครื่องจักรกลและเครื่องใช้ไฟฟ้าและเครื่องใช้ไฟฟ้า	13	100	4	30.77	9	69.23	-	-	1	11.11	1	11.11	3	33.33	-	-	1	11.11	3	33.33	-	-	-	3,142,902,800	Manufacture of office, accounting and computing machinery
31	การผลิตเครื่องจักรกลและเครื่องใช้ไฟฟ้าที่มีผู้ประกอบภายใน	39	100	13	33.33	26	66.67	-	-	3	11.54	7	26.92	3	11.54	5	19.23	6	23.08	1	3.85	1	3.85	6,504,300,000	Manufacture of electrical machinery and apparatus n.e.c.	
32	การผลิตอุปกรณ์ที่ใช้ในทางการแพทย์ การวัดความถี่ และอุปกรณ์ที่ใช้ในทางเกษตรกรรม	99	100	16	16.16	83	83.84	1	1.2	13	15.66	24	28.92	12	14.46	17	20.48	5	6.02	6	7.23	5	6.02	21,246,630,096	Manufacture of radio, television and communication equipment and apparatus	
33	การผลิตอุปกรณ์ที่ใช้ในทางการแพทย์ การวัดความถี่ และอุปกรณ์ที่ใช้ในทางเกษตรกรรม	9	100	6	66.67	3	33.33	-	-	-	-	1	33.33	1	33.33	-	-	-	-	1	33.33	-	-	684,000,000	Manufacture of medical, precision and optical instruments, watches and clocks	
34	การผลิตยานยนต์ รถจักรยานยนต์ และรถจักรยาน	44	100	9	20.45	35	79.55	-	-	5	14.29	4	11.43	5	14.29	11	31.43	5	14.29	3	8.57	2	5.71	8,931,500,000	Manufacture of motor vehicles, trailers and semi-trailers	
35	การผลิตเครื่องจักรกลการขนส่ง	18	100	7	36.11	12	63.89	5	39.13	4	34.78	2	17.39	-	-	-	-	1	8.7	-	-	-	-	-	251,200,000	Manufacture of other transport equipment
36	การผลิตเฟอร์นิเจอร์ รวมทั้งการผลิตเฟอร์นิเจอร์ประเภทอื่น	522	100	497	95.21	25	4.79	-	-	15	60	5	20	1	4	4	16	-	-	-	-	-	-	-	769,800,000	Manufacture of furniture; manufacturing n.e.c.
37	การนำผลิตภัณฑ์กลับมาใช้ใหม่	24	100	21	87.5	3	12.5	-	-	-	-	1	33.33	-	-	1	33.33	1	33.33	-	-	-	-	-	357,000,000	Recycling

หมายเหตุ: D หมายถึง ไม้เปิดเผย

Note : D means disclosure prohibited.

ที่มา : สำนักงานอุตสาหกรรม พ.ศ.2550 จังหวัด พระนครศรีอยุธยา

Source : The 2007 Industrial Census, Phra Nakhon Si Ayutthaya Province, Ministry of Information and Communication Technology

ตาราง 6.2 มูลค่าเงินที่ต่างประเทศร่วมลงทุนหรือถือหุ้น จำนวนและร้อยละของสถานประกอบการอุตสาหกรรมผลิต จำนวนตามสัดส่วนของกรรมสิทธิ์ถือหุ้นของต่างประเทศ และหมวดอุตสาหกรรม

TABLE 6.2 VALUE OF FOREIGN INVESTMENT OR SHARE HOLDING, NUMBER AND PERCENTAGE OF MANUFACTURING ESTABLISHMENTS BY PROPORTION OF FOREIGN INVESTMENT OR SHARE HOLDING AND DIVISION OF INDUSTRY

รหัส Code	จำนวนสถาน- ประกอบการ Number of establishments	ไม่มีต่างประเทศ ร่วมลงทุนหรือถือหุ้น No foreign's investment or share holding		สัดส่วนของการร่วมลงทุนหรือถือหุ้น Proportion of foreign investment or share holding						มูลค่าเงินที่ต่างประเทศ ร่วมลงทุนหรือถือหุ้น Value of foreign investment or share holding	Division of industry				
		จำนวน Number	ร้อยละ %	<10%		'10-50%		>50%							
				จำนวน Number	ร้อยละ %	จำนวน Number	ร้อยละ %	จำนวน Number	ร้อยละ %						
		รวม Total		รวม Total		รวม Total		รวม Total							
15	การผลิตภัตตาคารและเครื่องดื่ม	4,823	100	4,559	94.53	264	5.47	1	0.38	68	25.76	195	73.86	Total	
17	การผลิตสิ่งทอ	353	100	346	98.02	7	1.98	-	-	4	57.14	3	42.86	Manufacture of food products and beverages	
18	การผลิตเครื่องแต่งกาย	180	100	177	98.33	3	1.67	-	-	3	100	-	-	Manufacture of textiles	
19	การผลิตเครื่องเล่นต่าง ๆ รวมทั้งการผลิตกระดาษ	943	100	940	99.68	3	0.32	-	-	2	66.67	1	33.33	Manufacture of wearing apparel, dressing and dyeing of fur	
20	การผลิตไม้และผลิตภัณฑ์จากไม้และไม้ก๊อก ยกเว้น เฟอรันิเฟอร์	46	100	42	91.3	4	8.7	-	-	4	100	-	-	Tanning and dressing of leather; manufacture of luggage, handbags, saddlery, harness and footwear	
21	การผลิตกระดาษและผลิตภัณฑ์กระดาษ	741	100	741	100	-	-	-	-	-	-	-	-	Manufacture of wood and of products of wood and cork, except furniture; manufacture of articles of straw and plaiting materials	
22	การผลิตสิ่งทอและผลิตภัณฑ์จากใยสังเคราะห์	21	100	19	90.48	2	9.52	-	-	-	-	2	100	Manufacture of paper and paper products	
23	การผลิตสิ่งทอและผลิตภัณฑ์จากใยสังเคราะห์	41	100	39	95.12	2	4.88	-	-	1	50	1	50	Publishing, printing and reproduction of recorded media	
24	การผลิตสิ่งทอและผลิตภัณฑ์จากใยสังเคราะห์	2	100	2	100	-	-	-	-	-	-	-	-	Manufacture of coke, refined petroleum products and nuclear fuel	
25	การผลิตสิ่งทอและผลิตภัณฑ์จากใยสังเคราะห์	60	100	55	91.67	5	8.33	-	-	2	40	3	60	Manufacture of chemicals and chemical products	
26	การผลิตสิ่งทอและผลิตภัณฑ์จากใยสังเคราะห์	117	100	68	58.12	49	41.88	1	2.04	10	20.41	38	77.55	Manufacture of rubber and plastics products	
27	การผลิตโลหะขั้นมูลฐาน	915	100	913	99.78	2	0.22	-	-	2	100	-	-	Manufacture of other non-metallic mineral products	
28	การผลิตโลหะขั้นมูลฐาน	46	100	39	84.78	7	15.22	-	-	2	28.57	5	71.43	Manufacture of basic metals	
29	การผลิตเครื่องจักรและอุปกรณ์	494	100	460	93.12	34	6.88	-	-	9	26.47	25	73.53	Manufacture of fabricated metal products, except machinery and equipment	
30	การผลิตเครื่องจักรและอุปกรณ์	96	100	76	79.17	20	20.83	-	-	6	30	14	70	Manufacture of machinery and equipment n.e.c.	
31	การผลิตเครื่องจักรและอุปกรณ์	13	100	7	53.85	6	46.15	-	-	-	-	6	100	Manufacture of office, accounting and computing machinery	
32	การผลิตอุปกรณ์และเครื่องมือ	39	100	17	43.59	22	56.41	-	-	4	18.18	18	81.82	Manufacture of electrical machinery and apparatus n.e.c.	
33	การผลิตอุปกรณ์ที่ใช้ในทางการแพทย์ การวัดความถี่ และอุปกรณ์ที่ใช้ในทางวิทยาศาสตร์ นาฬิกา	99	100	41	41.41	58	58.59	-	-	9	15.52	49	84.48	Manufacture of radio, television and communication equipment and apparatus	
34	การผลิตยานยนต์ รถพ่วงและรถแทรกเตอร์	9	100	6	66.67	3	33.33	-	-	-	-	3	100	Manufacture of medical, precision and optical instruments, watches and clocks	
35	การผลิตเครื่องจักรกลการขนส่งต่าง ๆ	44	100	14	31.82	30	68.18	-	-	8	26.67	22	73.33	Manufacture of motor vehicles, trailers and semi-trailers	
36	การผลิตเฟอร์นิเจอร์ รวมทั้งการผลิตสิ่งประดิษฐ์	18	100	17	94.44	1	5.56	-	-	1	100	-	-	Manufacture of other transport equipment	
37	การผลิตสิ่งทอและผลิตภัณฑ์จากใยสังเคราะห์	522	100	517	99.04	5	0.96	-	-	1	20	4	80	Manufacture of furniture; manufacturing n.e.c.	
		24	100	23	95.83	1	4.17	-	-	-	-	1	100	Recycling	

หมายเหตุ : D หมายถึง ค่าตกที่ไม่เปิดเผย

Note : D means disclosure prohibited.

ที่มา : สำนักอุตสาหกรรม พ.ศ.2550 จังหวัด พระนครศรีอยุธยา

สำนักงานสถิติแห่งชาติ กระทรวงเทคโนโลยีสารสนเทศและการสื่อสาร

Source : The 2007 Industrial Census, Phra Nakhon Si Ayutthaya Province, National Statistical Office, Ministry of Information and Communication Technology

ตาราง 7.2 จำนวนและร้อยละของโรงงานการผลิต ที่จ้างแรงงานต่างชาติ ซึ่งจ้างประเทศต่าง ๆ จำนวนตามประเภทของอุตสาหกรรม

TABLE 7.2 NUMBER AND PERCENTAGE OF MANUFACTURING ESTABLISHMENTS WITH FOREIGN INVESTMENT BY THE FIRST COUNTRY WITH HIGHEST SHARE HOLDING AND DIVISION OF INDUSTRY

รหัส Code	หมวดอุตสาหกรรม Division of industry	จำนวนสถานประกอบการ Number of establishments		ไม่มีการลงทุนจาก No foreign's investment		มีการลงทุนจาก With foreign's investments		ประเทศที่มีส่วนลงทุนหรือถือหุ้นมากที่สุดเป็นอันดับหนึ่ง The first country with highest share holding																		
		จำนวน Number	ร้อยละ %	จำนวน Number	ร้อยละ %	จำนวน Number	ร้อยละ %	จำนวน Number	ร้อยละ %	จำนวน Number	ร้อยละ %	จำนวน Number	ร้อยละ %	จำนวน Number	ร้อยละ %	จำนวน Number	ร้อยละ %	จำนวน Number	ร้อยละ %	จำนวน Number	ร้อยละ %					
																						Country in Europe	USA	China	Singapore	Taiwan
		4,823	100	4,559	94.53	264	5.47	4	1.52	176	66.67	18	6.82	29	10.98	3	1.14	7	2.65	14	5.3	13	4.92	Total		
15	การผลิตเครื่องดื่ม Manufacture of food products and beverages	353	100	346	98.02	7	1.98	-	-	3	42.86	2	28.57	1	14.29	-	-	1	14.29	-	-	-	-	Manufacture of food products and beverages		
17	การผลิตสิ่งทอ Manufacture of textiles	180	100	177	98.33	3	1.67	-	-	2	66.67	-	-	-	-	-	-	-	-	-	-	1	33.33	Manufacture of textiles		
18	การผลิตเครื่องนุ่งห่ม Manufacture of wearing apparel, dressing and dyeing of fur	943	100	940	99.68	3	0.32	-	-	-	-	1	33.33	-	-	-	-	1	33.33	-	-	1	33.33	Manufacture of wearing apparel, dressing and dyeing of fur		
19	การผลิตเครื่องหนังและรองเท้า Manufacture of leather, saddlery, harness and footwear	46	100	42	91.3	4	8.7	-	-	3	75	-	-	-	-	-	-	-	-	-	1	25	-	Manufacture of leather, saddlery, harness and footwear		
20	การผลิตไม้และผลิตภัณฑ์ไม้ Manufacture of wood and of products of wood and cork, except furniture; manufacture of articles of straw and plaiting materials	741	100	741	100	-	-	-	-	-	-	-	-	-	-	-	-	-	-	-	-	-	-	Manufacture of wood and of products of wood and cork, except furniture; manufacture of articles of straw and plaiting materials		
21	การผลิตกระดาษและผลิตภัณฑ์กระดาษ Manufacture of paper and paper products	21	100	19	90.48	2	9.52	-	-	1	50	1	50	-	-	-	-	-	-	-	-	-	-	Manufacture of paper and paper products		
22	การผลิตเครื่องพิมพ์และเครื่องเขียน Publishing, printing and reproduction of recorded media	41	100	39	95.12	2	4.88	-	-	1	50	-	-	1	50	-	-	-	-	-	-	-	-	Publishing, printing and reproduction of recorded media		
23	การผลิตผลิตภัณฑ์ปิโตรเลียม Manufacture of coke, refined petroleum products and nuclear fuel	2	100	2	100	-	-	-	-	-	-	-	-	-	-	-	-	-	-	-	-	-	-	Manufacture of coke, refined petroleum products and nuclear fuel		
24	การผลิตเคมีภัณฑ์และผลิตภัณฑ์เคมี Manufacture of chemicals and chemical products	60	100	55	91.67	5	8.33	-	-	4	80	-	-	-	-	-	-	1	20	-	-	-	-	Manufacture of chemicals and chemical products		
25	การผลิตพลาสติกและผลิตภัณฑ์พลาสติก Manufacture of rubber and plastics products	117	100	68	58.12	49	41.88	-	-	40	81.63	2	4.08	4	8.16	1	2.04	-	-	-	-	2	4.08	Manufacture of rubber and plastics products		
26	การผลิตเครื่องจักรกล Manufacture of other non-metallic mineral products	915	100	913	99.78	2	0.22	-	-	1	50	-	-	-	-	-	-	-	-	-	-	-	1	50	Manufacture of other non-metallic mineral products	
27	การผลิตโลหะขั้นมูลฐาน Manufacture of basic metals	46	100	39	84.78	7	15.22	-	-	5	71.43	-	-	1	14.29	-	-	-	-	-	-	-	-	14.29	Manufacture of basic metals	
28	การผลิตเครื่องจักรกลและอุปกรณ์ Manufacture of fabricated metal products, except machinery and equipment	494	100	460	93.12	34	6.88	-	-	26	76.47	1	2.94	2	5.88	1	2.94	-	-	2	5.88	2	5.88	2	5.88	Manufacture of fabricated metal products, except machinery and equipment
29	การผลิตเครื่องจักรกลและอุปกรณ์ Manufacture of machinery and equipment n.e.c.	96	100	76	79.17	20	20.83	-	-	15	75	-	-	-	-	1	5	2	10	1	5	1	5	1	5	Manufacture of machinery and equipment n.e.c.
30	การผลิตเครื่องจักรกลและอุปกรณ์ Manufacture of office, accounting and computing machinery	13	100	7	53.85	6	46.15	1	16.67	3	50	-	-	2	33.33	-	-	-	-	-	-	-	-	-	Manufacture of office, accounting and computing machinery	
31	การผลิตเครื่องจักรกลและอุปกรณ์ไฟฟ้า Manufacture of electrical machinery and apparatus n.e.c.	39	100	17	43.59	22	56.41	-	-	15	68.18	3	13.64	3	13.64	-	-	-	-	1	4.55	-	-	-	Manufacture of electrical machinery and apparatus n.e.c.	
32	การผลิตอุปกรณ์การสื่อสาร Manufacture of radio, television and communication equipment and apparatus	99	100	41	41.41	58	58.59	3	5.17	31	53.45	7	12.07	11	18.97	-	-	2	3.45	4	6.9	-	-	-	Manufacture of radio, television and communication equipment and apparatus	
33	การผลิตอุปกรณ์การวัด Manufacture of medical, precision and optical instruments, watches and clocks	9	100	6	66.67	3	33.33	-	-	-	-	-	-	2	66.67	-	-	-	-	-	-	-	1	33.33	Manufacture of medical, precision and optical instruments, watches and clocks	
34	การผลิตยานยนต์ส่วนบุคคล Manufacture of motor vehicles, trailers and semi-trailers	44	100	14	31.82	30	68.18	-	-	23	76.67	1	3.33	-	-	-	-	2	6.67	2	6.67	2	6.67	2	6.67	Manufacture of motor vehicles, trailers and semi-trailers
35	การผลิตเครื่องจักรกลการขนส่ง Manufacture of other transport equipment	18	100	17	94.44	1	5.56	-	-	-	-	-	-	-	-	-	-	-	-	-	-	-	-	1	100	Manufacture of other transport equipment
36	การผลิตเฟอร์นิเจอร์ Manufacture of furniture, manufacturing n.e.c.	522	100	517	99.04	5	0.96	-	-	2	40	-	-	2	40	-	-	-	-	-	-	1	20	-	-	Manufacture of furniture, manufacturing n.e.c.
37	การนำวัสดุเหลือใช้กลับมาใช้ใหม่ Recycling	24	100	23	95.83	1	4.17	-	-	1	100	-	-	-	-	-	-	-	-	-	-	-	-	-	-	Recycling

ที่มา : สำนักข้อมูลการทะเบียน พ.ศ.2550 จังหวัด พระนครศรีอยุธยา สำนักงานสถิติแห่งชาติ กระทรวงเทคโนโลยีสารสนเทศและการสื่อสาร

Source : The 2007 Industrial Census, Phra Nakhon Si Ayutthaya Province, National Statistical Office, Ministry of Information and Communication Technology

ตาราง 7A.2 จำนวนและร้อยละของสถานประกอบการอุตสาหกรรมผลิต ที่ต่างประเทศผ่านทุน จำนวนตามประเภทของทุนที่ถือครองสูงสุด และหมวดอุตสาหกรรม

TABLE 7A.2 NUMBER AND PERCENTAGE OF MANUFACTURING ESTABLISHMENTS WITH FOREIGN INVESTMENT BY THE SECOND COUNTRY WITH HIGHEST SHARE HOLDING AND DIVISION OF INDUSTRY

รหัส Code	หมวดอุตสาหกรรม Division of industry	จำนวนสถานประกอบการ Number of establishments		ไม่มีการลงทุน No foreign investment		มีการลงทุนจากต่างประเทศ With foreign investment		ประเทศที่มีส่วนถือหุ้นมากที่สุดในอันดับสอง The second country with highest share holding														
		จำนวน Number	ร้อยละ %	จำนวน Number	ร้อยละ %	จำนวน Number	ร้อยละ %	เกาหลี Korea	ญี่ปุ่น Japan	ไต้หวัน Taiwan	สิงคโปร์ Singapore	จีน China	USA	สหรัฐอเมริกา Country in Europe		ประเทศอื่นๆ Other in countries						
														จำนวน Number	ร้อยละ %	จำนวน Number	ร้อยละ %	จำนวน Number	ร้อยละ %	จำนวน Number	ร้อยละ %	
		4,823	100	4,559	94.53	264	5.47	-	7	2.65	-	9	3.41	2	0.76	5	1.89	2	0.76	239	90.53	Total
15	การผลิตเครื่องดื่ม Beverage	353	100	346	98.02	7	1.98	-	-	-	-	-	-	-	-	-	-	-	-	7	100	Manufacture of food products and beverages
17	การผลิตสิ่งทอ Textile	180	100	177	98.33	3	1.67	-	-	-	-	-	-	-	-	-	-	-	-	3	100	Manufacture of textiles
18	การผลิตเครื่องหนัง Leather	943	100	940	99.68	3	0.32	-	-	-	-	-	-	-	-	-	-	-	-	3	100	Manufacture of wearing apparel; dressing and dyeing of fur
19	การซ่อมและตกแต่งรถยนต์ Automotive	46	100	42	91.3	4	8.7	-	-	-	-	-	-	-	-	-	-	-	-	4	100	Tanning and dressing of leather; manufacture of luggage, handbags, saddlery, harness and footwear
20	การผลิตไม้และผลิตภัณฑ์จากไม้ Wood	741	100	741	100	-	-	-	-	-	-	-	-	-	-	-	-	-	-	-	-	Manufacture of wood and of products of wood and cork, except furniture; manufacture of articles of straw and plaiting materials
21	การผลิตกระดาษและผลิตภัณฑ์จากกระดาษ Paper	21	100	19	90.48	2	9.52	-	-	-	-	-	-	-	-	-	-	-	-	2	100	Manufacture of paper and paper products
22	การผลิตพลาสติก Plastic	41	100	39	95.12	2	4.88	-	-	-	-	-	-	-	-	-	-	-	-	2	100	Publishing, printing and reproduction of recorded media
23	การผลิตผลิตภัณฑ์จากโลหะ Metal	2	100	2	100	-	-	-	-	-	-	-	-	-	-	-	-	-	-	-	-	Manufacture of coke, refined petroleum products and nuclear fuel
24	การผลิตภัณฑ์และผลิตภัณฑ์เคมี Chemical	60	100	55	91.67	5	8.33	-	-	-	-	-	-	-	-	-	-	-	-	5	100	Manufacture of chemicals and chemical products
25	การผลิตสิ่งทอสิ่งทอและพลาสติก Textile and Plastic	117	100	68	58.12	49	41.88	-	-	-	1	2.04	1	2.04	-	-	-	-	-	47	95.92	Manufacture of rubber and plastics products
26	การผลิตสิ่งทอสิ่งทอใยสังเคราะห์ Textile	915	100	913	99.78	2	0.22	-	-	-	-	-	-	-	-	-	-	-	-	2	100	Manufacture of other non-metallic mineral products
27	การผลิตโลหะขั้นพื้นฐาน Metal	46	100	39	84.78	7	15.22	-	1	14.29	-	-	-	-	-	-	-	-	-	6	85.71	Manufacture of basic metals
28	การผลิตสิ่งทอสิ่งทอสิ่งทอสิ่งทอสิ่งทอ Textile	494	100	460	93.12	34	6.88	-	2	5.88	-	1	2.94	-	-	-	-	-	-	31	91.18	Manufacture of fabricated metal products, except machinery and equipment
29	การผลิตเครื่องจักรและอุปกรณ์ Machinery	96	100	76	79.17	20	20.83	-	-	-	2	10	-	-	-	-	-	-	-	18	90	Manufacture of machinery and equipment n.e.c.
30	การผลิตเครื่องจักรกลและเครื่องจักรกล Machinery	13	100	7	53.85	6	46.15	-	-	-	-	-	-	-	-	-	-	-	-	6	100	Manufacture of office, accounting and computing machinery
31	การผลิตเครื่องจักรและเครื่องจักรกลไฟฟ้า Machinery	39	100	17	43.59	22	56.41	-	-	-	-	1	4.55	2	9.09	1	4.55	1	4.55	18	81.82	Manufacture of electrical machinery and apparatus n.e.c.
32	การผลิตอุปกรณ์และเครื่องจักรกลวิทยุ โทรทัศน์ และการศึกษา Machinery	99	100	41	41.41	58	58.59	-	3	5.17	-	3	5.17	-	-	1	1.72	-	-	51	87.93	Manufacture of radio, television and communication equipment and apparatus
33	การผลิตอุปกรณ์ที่ใช้ในทางการแพทย์ การวัดความถี่ และอุปกรณ์ที่ใช้ในทางวิทยาศาสตร์ นวัตกรรม Machinery	9	100	6	66.67	3	33.33	-	1	33.33	-	-	-	-	-	-	-	-	-	2	66.67	Manufacture of medical, precision and optical instruments, watches and clocks
34	การผลิตยานยนต์ รถขนส่งและรถจักรยานยนต์ Transport	44	100	14	31.82	30	68.18	-	-	-	2	6.67	-	1	3.33	-	-	-	-	27	90	Manufacture of motor vehicles, trailers and semi-trailers
35	การผลิตเครื่องจักรกลการขนส่ง Transport	18	100	17	94.44	1	5.56	-	-	-	-	-	-	-	-	-	-	-	-	1	100	Manufacture of other transport equipment
36	การผลิตเฟอร์นิเจอร์ Furniture	522	100	517	99.04	5	0.96	-	-	-	-	-	-	2	40	-	-	-	-	3	60	Manufacture of furniture; manufacturing n.e.c.
37	การนำวัสดุกลับมาใช้ใหม่ Recycling	24	100	23	95.83	1	4.17	-	-	-	-	-	-	-	-	-	-	-	-	1	100	Recycling

ที่มา : สำมะโนอุตสาหกรรม พ.ศ.2550 จังหวัด พระนครศรีอยุธยา สำนักงานสถิติแห่งชาติ กระทรวงเทคโนโลยีสารสนเทศและการสื่อสาร

Source : The 2007 Industrial Census, Phra Nakhon Si Ayutthaya Province, National Statistical Office, Ministry of Information and Communication Technology





ตาราง 8.2 จำนวนและร้อยละของสถานประกอบการอุตสาหกรรมผลิต จำนวนตามการส่งเสริมการลงทุน จากสำนักงานคณะกรรมการส่งเสริมการลงทุน และหมวดอุตสาหกรรม  
 TABLE 8.2. NUMBER AND PERCENTAGE OF MANUFACTURING ESTABLISHMENTS BY INVESTMENT PROMOTION FROM BOARD OF INVESTMENT (BOI) AND DIVISION OF INDUSTRY

รหัส Code	หมวดอุตสาหกรรม	จำนวนสถานประกอบการ Number of establishments		การส่งเสริมการลงทุนจากสำนักงานคณะกรรมการส่งเสริมการลงทุน Investment promotion from board of investment (BOI)		Division of industry		
		จำนวน Number	ร้อยละ %	ไม่มี(No)			มี(Yes)	
				จำนวน Number	ร้อยละ %		จำนวน Number	ร้อยละ %
	รวม	4,823	100	4,493	93.16	330	6.84	Total
15	การผลิตภัตตาคารอาหารและเครื่องดื่ม	353	100	336	95.18	17	4.82	Manufacture of food products and beverages
17	การผลิตสิ่งทอ	180	100	173	96.11	7	3.89	Manufacture of textiles
18	การผลิตเครื่องแต่งกาย รวมทั้งการตกแต่งและย้อมสีขนสัตว์	943	100	937	99.36	6	0.64	Manufacture of wearing apparel; dressing and dyeing of fur
19	การฟอกและตกแต่งหนังฟอก รวมทั้งการผลิตกระเป๋าเดินทาง กระเป๋าถือ อานม้า เครื่องเขียนลาก และรองเท้า	46	100	33	71.74	13	28.26	Tanning and dressing of leather; manufacture of luggage, handbags, saddlery, harness and footwear
20	การผลิตไม้และผลิตภัณฑ์จากไม้และไม้ก๊อก ยกเว้น เฟอร์นิเจอร์ รวมทั้งการผลิตสิ่งของที่ทำจากฟางและวัสดุจากสานอื่นๆ	741	100	737	99.46	4	0.54	Manufacture of wood and of products of wood and cork, except furniture; handbags, saddlery, harness and footwear
21	การผลิตกระดาษและผลิตภัณฑ์กระดาษ	21	100	20	95.24	1	4.76	Manufacture of paper and paper products
22	การพิมพ์โฆษณา การพิมพ์และการทำสำเนาเสมือนบันทึก	41	100	40	97.56	1	2.44	Publishing, printing and reproduction of recorded media
23	การผลิตผลิตภัณฑ์จากไม้ก๊อกผลิตภัณฑ์ได้จากกากถ่าน น้ำมันปิโตรเลียมและเชื้อเพลิงปรมาณู	2	100	1	50	1	50	Manufacture of coke, refined petroleum products handbags, saddlery, harness and footwear
24	การผลิตเคมีภัณฑ์และผลิตภัณฑ์เคมี	60	100	51	85	9	15	Manufacture of chemicals and chemical products
25	การผลิตผลิตภัณฑ์ยางและพลาสติก	117	100	67	57.26	50	42.74	Manufacture of rubber and plastics products
26	การผลิตผลิตภัณฑ์จากแร่โอโลหะ	915	100	908	99.23	7	0.77	Manufacture of other non-metallic mineral products
27	การผลิตโลหะขั้นมูลฐาน	46	100	34	73.91	12	26.09	Manufacture of basic metals
28	การผลิตผลิตภัณฑ์ที่ทำจากโลหะประติมันต์ ยกเว้นเครื่องจักรและอุปกรณ์	494	100	466	94.33	28	5.67	Manufacture of fabricated metal products, except machinery and equipment
29	การผลิตเครื่องจักรและอุปกรณ์ ซึ่งมีได้จัดประเภทไว้ในที่อื่น	96	100	63	65.62	33	34.38	Manufacture of machinery and equipment n.e.c.
30	การผลิตเครื่องจักรสำนักงาน เครื่องทำบัญชี และเครื่องคำนวณ	13	100	8	61.54	5	38.46	Manufacture of office, accounting and computing machinery
31	การผลิตเครื่องจักรและเครื่องอุปกรณ์ไฟฟ้า ซึ่งมีได้จัดประเภทไว้ในที่อื่น	39	100	13	33.33	26	66.67	Manufacture of electrical machinery and apparatus n.e.c.
32	การผลิตอุปกรณ์และเครื่องอุปกรณ์วิทยุ โทรทัศน์ และการสื่อสาร	99	100	35	35.35	64	64.65	Manufacture of radio, television and communication equipment and apparatus
33	การผลิตอุปกรณ์ที่ใช้ในทางการแพทย์ การวัดความถี่อง และอุปกรณ์ที่ใช้ในทางทัศนศาสตร์ นาฬิกา	9	100	4	44.44	5	55.56	Manufacture of medical, precision and optical instruments, handbags, saddlery, harness and footwear
34	การผลิตยานยนต์ รถพ่วงและรถกึ่งพ่วง	44	100	16	36.36	28	63.64	Manufacture of motor vehicles, trailers and semi-trailers
35	การผลิตเครื่องอุปกรณ์การขนส่งอื่นๆ	18	100	18	100	-	-	Manufacture of other transport equipment
36	การผลิตเฟอร์นิเจอร์ รวมทั้งการผลิตซึ่งมิได้จัดประเภทไว้ในที่อื่น	522	100	510	97.7	12	2.3	Manufacture of furniture; manufacturing n.e.c.
37	การนำผลิตภัณฑ์กลับมาผลิตเป็นวัตถุดิบใหม่	24	100	23	95.83	1	4.17	Recycling

ที่มา : สำมะโนอุตสาหกรรม พ.ศ.2550 จังหวัด พระนครศรีอยุธยา สำนักงานสถิติแห่งชาติ กระทรวงเทคโนโลยีสารสนเทศและการสื่อสาร

Source : The 2007 Industrial Census, Phra Nakhon Si Ayutthai Province, National Statistical Office, Ministry of Information and Communication Technology



ตาราง 10.2 จำนวนและร้อยละของสถานประกอบการอุตสาหกรรมผลิต จำนวนตามประเภทที่มีการผลิตสินค้าไปจำหน่ายและอุตสาหกรรม

TABLE 10.2 NUMBER AND PERCENTAGE OF MANUFACTURING ESTABLISHMENTS BY EXPORTED COUNTRY OF PRODUCT AND DIVISION OF INDUSTRY

รหัส Code	จำนวน establishments	จำนวนสถานประกอบการ		ไม่มีการส่งออก		มีการส่งออก		ประเทศที่ส่งออก Exported country										ประเทศอื่น ๆ Other countries	Division of Industry					
		Number of establishments		No export		Export		เกาหลี Korea		ญี่ปุ่น Japan		ไต้หวัน Taiwan		สิงคโปร์ Singapore		จีน China				สหรัฐอเมริกา USA		ประเทศในยุโรป Country in Europe		
		จำนวน Number	ร้อยละ %	จำนวน Number	ร้อยละ %	จำนวน Number	ร้อยละ %	จำนวน Number	ร้อยละ %	จำนวน Number	ร้อยละ %	จำนวน Number	ร้อยละ %	จำนวน Number	ร้อยละ %	จำนวน Number	ร้อยละ %			จำนวน Number	ร้อยละ %	จำนวน Number	ร้อยละ %	
		รวม																				Total		
15	4,823	100	4,485	93	338	7	5	1.48	130	38.5	12	3.55	24	7.11	13	3.85	42	12.44	31	9.18	81	23.9	Manufacture of food products and beverages	
17	353	100	334	94.62	19	5.38	-	-	7	36.84	-	-	-	1	5.26	2	10.53	1	5.26	1	5.26	8	42.11	Manufacture of textiles
18	180	100	173	96.11	7	3.89	1	14.29	4	57.14	-	-	-	-	-	-	-	-	-	-	-	2	28.57	Manufacture of wearing apparel; dressing and dyeing of fur
19	943	100	936	99.26	7	0.74	-	-	1	14.29	1	14.29	-	-	2	28.57	2	28.57	2	28.57	1	14.29	Tanning and dressing of leather; manufacture of luggage, handbags, saddlery, harness and footwear	
20	46	100	33	71.74	13	28.26	-	-	4	30.77	-	-	-	-	5	38.46	2	15.38	2	15.38	2	15.38	Manufacture of wood and of products of wood and cork, except furniture; manufacture of articles of straw and plaiting materials	
21	741	100	737	99.46	4	0.54	1	25	-	-	-	-	-	-	-	-	-	-	3	75	-	-	Manufacture of paper and paper products	
22	21	100	20	95.24	1	4.76	-	-	-	-	-	-	-	-	-	-	-	-	-	-	1	100	Publishing, printing and reproduction of recorded media	
23	41	100	40	97.56	1	2.44	-	-	-	-	-	-	-	-	-	-	-	-	-	-	-	-	Manufacture of coke, refined petroleum products and nuclear fuel	
24	2	100	1	50	1	50	-	-	-	-	-	-	-	-	-	-	-	-	-	-	-	1	100	Manufacture of chemicals and chemical products
25	60	100	51	85	9	15	-	-	2	22.22	-	-	1	11.11	-	-	-	-	-	-	-	5	55.56	Manufacture of rubber and plastics products
26	117	100	67	57.26	50	42.74	-	-	21	42	4	8	3	6	3	6	5	10	1	2	13	26	Manufacture of other non-metallic mineral products	
27	915	100	908	99.23	7	0.77	-	-	-	-	-	-	1	14.29	-	-	-	-	2	28.57	4	57.14	Manufacture of basic metals	
28	46	100	33	71.74	13	28.26	-	-	5	38.46	-	-	2	15.38	-	-	-	-	1	7.69	4	30.77	Manufacture of fabricated metal products, except machinery and equipment	
29	494	100	459	92.98	35	7.02	-	-	18	51.88	1	2.88	-	-	2	5.76	2	5.76	1	2.88	11	30.82	Manufacture of machinery and equipment n.e.c.	
30	96	100	63	65.62	33	34.38	-	-	9	27.27	1	3.03	1	3.03	1	3.03	9	27.27	4	12.12	8	24.24	Manufacture of office, accounting and computing machinery	
31	13	100	8	61.54	5	38.46	2	40	3	60	-	-	-	-	-	-	-	-	-	-	-	-	Manufacture of electrical machinery and apparatus n.e.c.	
32	39	100	13	33.33	26	66.67	-	-	9	34.62	-	-	6	23.08	1	3.85	4	15.38	2	7.69	4	15.38	Manufacture of radio, television and communication equipment and apparatus	
33	99	100	36	36.36	63	63.64	1	1.59	31	49.21	5	7.94	8	12.7	4	6.35	-	-	4	6.35	10	15.87	Manufacture of medical, precision and optical instruments, watches and clocks	
34	9	100	4	44.44	5	55.56	-	-	2	40	-	-	1	20	-	-	-	-	2	40	-	-	Manufacture of motor vehicles, trailers and semi-trailers	
35	44	100	19	43.18	25	56.82	-	-	10	40	-	-	-	-	1	4	5	20	4	16	5	20	Manufacture of other transport equipment	
36	18	100	18	100	-	-	-	-	-	-	-	-	-	-	-	-	-	-	-	-	-	-	-	Manufacture of furniture; manufacturing n.e.c.
37	522	100	509	97.51	13	2.49	-	-	3	23.08	-	-	1	7.69	-	-	5	38.46	2	15.38	2	15.38	Recycling	
37	24	100	23	95.83	1	4.17	-	-	1	100	-	-	-	-	-	-	-	-	-	-	-	-	-	

ที่มา : สำมะโนอุตสาหกรรม พ.ศ.2550 จังหวัด พระนครศรีอยุธยา สำนักงานสถิติแห่งชาติ กระทรวงเทคโนโลยีสารสนเทศและการสื่อสาร

Source : The 2007 Industrial Census, Phra Nakhon Si Ayutthaya Province, National Statistical Office, Ministry of Information and Communication Technology



ตาราง 12.2 จำนวนและร้อยละของสถานประกอบการอุตสาหกรรมผลิต จำนวนตามอัตราการที่ใช้กำลังการผลิตต่อปี 2549 และหมวดอุตสาหกรรม  
 TABLE 12.2 NUMBER AND PERCENTAGE OF MANUFACTURING ESTABLISHMENTS BY PERCENTAGE OF CAPACITY UTILIZATION IN 2006 AND DIVISION OF INDUSTRY

รหัส Code	หมวดอุตสาหกรรม Division of industry	จำนวนสถานประกอบการ Number of establishments												เฉลี่ยต่อสถาน- ประกอบการ Average per establishment													
		อัตราการที่ใช้กำลังการผลิตต่อปี 2549 Percentage of capacity utilization in 2006																									
		<10		'10-19		'20-29		'30-39		'40-49		'50-59		'60-69		'70-79		'80-89		≥100							
จำนวน Number	ร้อยละ %	จำนวน Number	ร้อยละ %	จำนวน Number	ร้อยละ %	จำนวน Number	ร้อยละ %	จำนวน Number	ร้อยละ %	จำนวน Number	ร้อยละ %	จำนวน Number	ร้อยละ %	จำนวน Number	ร้อยละ %	จำนวน Number	ร้อยละ %	จำนวน Number	ร้อยละ %	จำนวน Number	ร้อยละ %						
15	กรรมผลิตผลิตภัณฑ์อาหารและเครื่องดื่ม Food products and beverages	4,823	100	1	0.02	16	0.34	24	0.49	189	3.91	79	1.64	564	11.69	330	6.85	785	16.28	707	14.66	247	5.12	1,881	38.99	79.05	Total
17	กรรมผลิตสิ่งทอ Textiles	353	100	-	-	6	1.7	3	0.85	1	0.28	7	2.08	52	14.67	21	5.98	41	11.53	49	13.88	20	5.57	153	43.46	80.42	Manufacture of food products and beverages
18	กรรมผลิตเครื่องแต่งกาย Manufacture of wearing apparel, dressing and dyeing of fur	180	100	-	-	-	-	-	-	6	3.4	2	1.11	14	7.55	22	12.29	20	11.16	37	20.81	17	9.56	61	34.13	80.77	Manufacture of textiles
19	กรรมผลิตเครื่องหนังและรองเท้า Tanning and dressing of leather; manufacture of luggage, handbags, saddlery, harness and footwear	943	100	-	-	-	-	-	-	112	11.88	-	-	33	3.53	16	1.71	356	37.73	60	6.41	6	0.6	360	38.13	77.18	Manufacture of wood and of products of wood and cork, except furniture; manufacture of articles of straw and plaiting materials
20	กรรมผลิตไม้และผลิตภัณฑ์ไม้และใช้ไม้ Manufacture of wood and of products of wood and cork, except furniture; manufacture of articles of straw and plaiting materials	46	100	-	-	-	-	-	-	-	-	-	-	-	-	-	-	5	10.87	9	19.57	1	2.17	31	67.29	93.37	Manufacture of articles of straw and plaiting materials
21	กรรมผลิตกระดาษและผลิตภัณฑ์กระดาษ Manufacture of paper and paper products	741	100	-	-	-	-	1	0.13	-	-	-	0.13	86	11.56	82	11.02	64	8.7	68	9.24	5	0.67	434	58.54	85.12	Publishing, printing and reproduction of recorded media
22	กรรมผลิตเครื่องจักรกลใช้พลังงาน Manufacture of machinery and equipment n.e.c.	21	100	-	-	-	-	-	-	-	-	-	-	-	-	-	-	3	14.29	8	38.1	2	9.52	8	38.1	87.62	Manufacture of coke, refined petroleum products and nuclear fuel
23	กรรมผลิตเครื่องจักรกลใช้พลังงาน Manufacture of machinery and equipment n.e.c.	41	100	-	-	3	6.1	-	-	-	-	-	-	13	31.46	12	29.27	4	9.76	3	8.29	-	-	6	15.12	62.49	Manufacture of electrical machinery and apparatus n.e.c.
24	กรรมผลิตเครื่องจักรกลใช้พลังงาน Manufacture of machinery and equipment n.e.c.	2	100	-	-	-	-	-	-	-	-	-	-	-	-	-	-	-	-	1	50	-	-	1	50	90	Manufacture of office, accounting and computing machinery
25	กรรมผลิตเครื่องจักรกลใช้พลังงาน Manufacture of machinery and equipment n.e.c.	60	100	-	-	-	-	-	-	2	3.33	14	23.89	7	11.67	4	6.67	4	6.67	17	27.78	6	10	10	16.67	73.58	Manufacture of radio, television and communication equipment and apparatus
26	กรรมผลิตเครื่องจักรกลใช้พลังงาน Manufacture of machinery and equipment n.e.c.	117	100	1	0.85	-	-	6	4.7	2	1.71	-	-	4	3.42	13	11.11	19	15.81	30	25.43	27	23.08	16	13.89	76.59	Manufacture of medical, precision and optical instruments, watches and clocks
27	กรรมผลิตเครื่องจักรกลใช้พลังงาน Manufacture of machinery and equipment n.e.c.	915	100	-	-	2	0.19	-	-	40	4.37	47	5.12	142	15.54	87	9.53	20	2.17	126	13.79	65	7.11	386	42.18	78.13	Manufacture of motor vehicles, trailers and semi-trailers
28	กรรมผลิตเครื่องจักรกลใช้พลังงาน Manufacture of machinery and equipment n.e.c.	46	100	-	-	-	-	1	2.17	1	2.17	-	-	11	23.19	1	2.17	2	4.35	18	39.86	3	6.52	9	19.57	74.93	Manufacture of other transport equipment
29	กรรมผลิตเครื่องจักรกลใช้พลังงาน Manufacture of machinery and equipment n.e.c.	494	100	-	-	-	-	1	0.2	4	0.81	9	1.82	61	12.35	39	7.9	74	15.05	84	16.94	17	3.44	205	41.49	80.93	Manufacture of furniture; manufacturing n.e.c.
30	กรรมผลิตเครื่องจักรกลใช้พลังงาน Manufacture of machinery and equipment n.e.c.	96	100	-	-	-	-	5	5.56	1	1.04	1	1.04	18	19.1	9	9.72	13	13.28	16	16.41	11	11.46	22	22.4	73.16	Recycling
31	กรรมผลิตเครื่องจักรกลใช้พลังงาน Manufacture of machinery and equipment n.e.c.	13	100	-	-	-	-	-	-	-	-	-	-	2	15.38	2	15.38	-	-	7	53.85	2	15.38	-	-	75	Manufacture of electrical machinery and apparatus n.e.c.
32	กรรมผลิตเครื่องจักรกลใช้พลังงาน Manufacture of machinery and equipment n.e.c.	39	100	-	-	-	-	2	5.13	1	2.56	1	2.56	2	5.13	3	7.69	11	28.21	9	23.08	9	23.08	9	23.08	80.51	Manufacture of radio, television and communication equipment and apparatus
33	กรรมผลิตเครื่องจักรกลใช้พลังงาน Manufacture of machinery and equipment n.e.c.	99	100	-	-	3	3.03	4	4.04	5	5.05	-	-	5	5.05	2	2.02	13	13.13	23	23.23	26	26.26	18	18.18	76.71	Manufacture of medical, precision and optical instruments, watches and clocks
34	กรรมผลิตเครื่องจักรกลใช้พลังงาน Manufacture of machinery and equipment n.e.c.	9	100	-	-	-	-	-	-	-	-	-	-	-	-	-	-	2	16.67	3	33.33	2	22.22	3	27.78	86.11	Manufacture of motor vehicles, trailers and semi-trailers
35	กรรมผลิตเครื่องจักรกลใช้พลังงาน Manufacture of machinery and equipment n.e.c.	44	100	-	-	-	-	-	-	-	-	-	-	3	6.82	1	2.27	7	15.91	12	27.27	15	34.09	6	13.64	83.77	Manufacture of other transport equipment
36	กรรมผลิตเครื่องจักรกลใช้พลังงาน Manufacture of machinery and equipment n.e.c.	18	100	-	-	-	-	1	5.56	6	30.56	-	-	2	11.11	1	5.56	2	11.11	2	11.11	5	25	-	-	38.89	Manufacture of furniture; manufacturing n.e.c.
37	กรรมผลิตเครื่องจักรกลใช้พลังงาน Manufacture of machinery and equipment n.e.c.	522	100	-	-	3	0.57	-	-	9	1.76	9	1.69	102	19.57	10	1.88	134	25.72	103	19.7	9	1.72	143	27.38	75.18	Recycling
24	กรรมผลิตเครื่องจักรกลใช้พลังงาน Manufacture of machinery and equipment n.e.c.	24	100	-	-	-	-	-	-	1	4.17	-	-	1	4.17	3	12.5	-	-	19	79.17	-	-	-	-	74.38	

ที่มา : สำมะโนอุตสาหกรรม พ.ศ.2550 จังหวัด พระนครศรีอยุธยา สำนักงานสถิติแห่งชาติ กระทรวงเทคโนโลยีสารสนเทศและการสื่อสาร  
 Source : The 2007 Industrial Census, Phra Nakhon Si Ayutthaya Province, National Statistical Office, Ministry of Information and Communication Technology

## ภาค 2 ข้อมู๑การดำเนิ๑การข๑งสถานประภ๑บการ

ตอนที่ 1 ขั้นตอนการดำเนินกิจการของสถานประกอบการ  
จำแนกตามขนาดของสถานประกอบการ



## สารบัญญัตรางสถิติ

- ตอนที่ 1 ข้อมูลการดำเนินงานกิจการจำแนกตามขนาดของสถานประกอบการ
- ตาราง 1 สถิติมูลฐานอุตสาหกรรมการผลิตในปี 2549 จำแนกตามขนาดของสถานประกอบการ
- ตาราง 2 มูลค่าผลผลิตของสถานประกอบการอุตสาหกรรมการผลิตในปี 2549 จำแนกตามขนาดของสถานประกอบการ
- ตาราง 3 ค่าใช้จ่ายขั้นกลางของสถานประกอบการอุตสาหกรรมการผลิตในปี 2549 จำแนกตามขนาดของสถานประกอบการ
- ตาราง 4 คนทำงานในสถานประกอบการอุตสาหกรรมการผลิตในปี 2549 จำแนกตามสถานภาพการทำงาน เพศ และขนาดของสถานประกอบการ
- ตาราง 5 จำนวนสถานประกอบการอุตสาหกรรมการผลิต จำแนกตามจำนวนวันทำงานต่อสัปดาห์ จำนวนชั่วโมงทำงานเฉลี่ยต่อวันของลูกจ้าง และขนาดของสถานประกอบการ
- ตาราง 6 ค่าตอบแทนแรงงานในปี 2549 จำแนกตามขนาดของสถานประกอบการ
- ตาราง 7 มูลค่าวัตถุดิบและวัสดุประกอบฯ และสินค้าคงเหลือต้นปีและปลายปี 2549 จำแนกตามขนาดของสถานประกอบการ
- ตาราง 8 ส่วนเปลี่ยนแปลงของมูลค่าวัตถุดิบและวัสดุประกอบฯ และสินค้าคงเหลือในปี 2549 จำแนกตามขนาดของสถานประกอบการ
- ตาราง 9 ค่าใช้จ่ายทั้งสิ้นและค่าภาษีมูลค่าเพิ่มสุทธิของสถานประกอบการอุตสาหกรรมการผลิตในปี 2549 จำแนกตามขนาดของสถานประกอบการ
- ตาราง 10 รายรับทั้งสิ้นของสถานประกอบการอุตสาหกรรมการผลิตในปี 2549 จำแนกตามขนาดของสถานประกอบการ
- ตาราง 11 มูลค่าตามบัญชีของสินทรัพย์ถาวรในปี 2549 จำแนกตามขนาดของสถานประกอบการ
- ตาราง 12 มูลค่าสินทรัพย์ถาวรที่เปลี่ยนแปลงระหว่าง มกราคม - ธันวาคม 2549 จำแนกตามขนาดของสถานประกอบการ

ตาราง 1 สถิติฐานอุตสาหกรรมการผลิตในปี 2549 จำแนกตามขนาดของสถานประกอบการ

TABLE 1 SUMMARY OF BASIC STATISTICS FOR MANUFACTURING ESTABLISHMENTS IN 2006 BY SIZE OF ESTABLISHMENT

(พันบาท In Thousand Baht)

ขนาดของสถานประกอบการ	จำนวน สถานประกอบการ	จำนวน คนทำงาน	ลูกจ้าง Employees		มูลค่าผลผลิต Value of gross output	ค่าใช้จ่าย ขั้นกลาง Intermediate consumption	มูลค่าเพิ่ม Value added	Size of establishment
			จำนวน Number	ค่าตอบแทน แรงงาน Remuneration				
รวม	4,823	249,152	242,252	30,627,158.60	565,203,937.70	394,531,341.30	170,672,596.40	Total
1 - 15 คน	4,156	11,391	5,514	331,007.00	3,293,384.90	2,288,224.30	1,005,160.50	1 - 15 persons
16 - 25 คน	88	1,740	1,640	127,110.40	1,556,797.90	1,136,542.80	420,255.20	16 - 25 persons
26 - 30 คน	32	907	885	76,889.10	843,548.40	614,223.40	229,325.00	26 - 30 persons
31 - 50 คน	95	3,979	3,963	413,672.60	6,096,604.70	4,843,972.60	1,252,632.00	31 - 50 persons
51 - 200 คน	247	28,366	28,343	3,527,438.10	57,696,821.60	42,812,662.00	14,884,159.50	51 - 200 persons
มากกว่า 200 คน	205	202,769	201,907	26,151,041.40	495,716,780.20	342,835,716.10	152,881,064.10	More than 200 persons

หมายเหตุ : D หมายถึง ตัวเลขที่ไม่เปิดเผย

Note : D means disclosure prohibited.

ที่มา : สำมะโนอุตสาหกรรม พ.ศ.2550 จังหวัด พระนครศรีอยุธยา สำนักงานสถิติแห่งชาติ กระทรวงเทคโนโลยีสารสนเทศและการสื่อสาร

Source : The 2007 Industrial Census, Phra Nakhon Si Ayut Province, National Statistical Office, Ministry of Information and Communication Technology

ตาราง 2 มูลค่าผลผลิตของสถานประกอบการอุตสาหกรรมผลิตในปี 2549 จำแนกตามขนาดของสถานประกอบการ

TABLE 2 VALUE OF GROSS OUTPUT OF MANUFACTURING ESTABLISHMENTS IN 2006 BY SIZE OF ESTABLISHMENT

		(พันบาท In Thousand Baht)						
จำนวน สถาน- ประกอบการ	รวม Total	มูลค่าขายผลผลิต Sales of goods produced	การขายสินค้า ที่ซื้อมจากจำหน่าย ในสภาพเดิม Sales of goods purchased for resale	รับจ้างทำการ ผลิตสินค้า Receipts for contract and commission work	รับบริการบำรุงรักษา ซ่อมแซมและติดตั้ง ให้แก่สถาน ประกอบการอื่น Receipts for repair and installation work etc.	ให้เช่าอาคาร ฯลฯ และรายรับอื่น ๆ Receipts for rent on building etc. and other receipts	ส่วนเปลี่ยนแปลง มูลค่าสินค้าคงเหลือ Change in value of stocks of goods	ขนาดของสถานประกอบการ Number of establishments
รวม	565,203,937.70	539,534,611.70	17,273,541.40	1,284,483.60	1,571,633.60	2,692,418.20	2,847,249.20	Total
1 - 15 คน	3,293,384.90	3,256,446.50	20,822.70	26,274.10	3,520.70	6,148.80	-19,827.90	1 - 15 persons
16 - 25 คน	1,556,797.90	1,489,337.10	43,023.70	1,330.00	1,249.70	10,267.00	11,590.60	16 - 25 persons
26 - 30 คน	843,548.40	825,542.00	602.1	17,183.90	704.2	166.8	-650.6	26 - 30 persons
31 - 50 คน	6,096,604.70	5,771,550.70	338,617.80	21,471.70	2,271.10	64,693.80	-102,000.50	31 - 50 persons
51 - 200 คน	57,696,821.60	52,676,661.80	2,803,284.10	245,367.20	147,920.30	616,242.80	1,207,345.40	51 - 200 persons
มากกว่า 200 คน	495,716,780.20	475,515,073.50	14,067,191.10	972,856.70	1,415,967.70	1,994,899.10	1,750,792.10	More than 200 persons

หมายเหตุ : D หมายถึง ตัวเลขที่ไม่เปิดเผย

Note : D means disclosure prohibited.

ที่มา : สำนักงานสถิติแห่งชาติ กระทรวงเทคโนโลยีสารสนเทศและการสื่อสาร

Source : The 2007 Industrial Census, Phra Nakhon Si Ayutthaya Province, National Statistical Office, Ministry of Information and Communication Technology

ตาราง 3 ค่าใช้จ่ายขั้นกลางของสถานประกอบการอุตสาหกรรมผลิตในปี 2549 จำแนกตามขนาดของสถานประกอบการ

TABLE 3 INTERMEDIATE CONSUMPTION OF MANUFACTURING ESTABLISHMENTS IN 2006 BY SIZE OF ESTABLISHMENT

		(พันบาท In Thousand Baht)										
จำนวน สถาน- ประกอบการ	รวม Total	ค่าซื้อวัตถุดิบ และวัสดุประกอบฯ ที่ใช้ในการผลิต	ค่าซื้อเพลิง และค่าไฟฟ้า ที่ใช้ในการผลิต	ค่าคิดซ่อมแซมและ บำรุงรักษาสินค้า ที่จำหน่ายให้ลูกค้า	ค่าคิดซ่อมแซมและ บำรุงรักษาเครื่องจักร เครื่องมือ	ค่าซื้อสินค้า ที่ซื้อมาจำหน่าย ในสภาพเดิม	ค่าจ้างหน้าขาย สถานประกอบการ อื่นผลิตสินค้าให้	ค่าใช้จ่ายอื่น ๆ Other expenses	ส่วนเปลี่ยนแปลง มูลค่าวัตถุดิบและ วัสดุประกอบฯ คงเหลือ	Size of establishment		
Number of establishments	Total	Purchase of materials and components used in production	Cost of fuels, cost of electricity used in production	Cost of repair and maintenance sales of goods of purchase	Cost of repair and maintenance of machinery and equipment	Purchase of goods for resale	Cost of contract and commission work	Change in value of stocks of materials and components				
รวม	394,531,341.30	313,733,603.10	12,785,351.40	530,862.50	7,211,820.00	13,299,049.70	2,948,320.90	54,195.00	Total			
1 - 15 คน	2,288,224.30	1,703,370.20	161,471.60	9,474.20	27,955.70	39,816.30	33,362.70	-36,014.70	1 - 15 persons			
16 - 25 คน	1,136,542.80	809,182.80	89,538.10	3,444.40	35,033.20	47,338.20	7,410.50	15,826.20	16 - 25 persons			
26 - 30 คน	614,223.40	485,831.40	40,540.40	932.2	8,759.20	731.3	2,921.70	9,277.80	26 - 30 persons			
31 - 50 คน	4,843,972.60	3,219,291.70	278,184.00	20,436.70	100,702.50	243,678.70	33,942.80	-196,451.00	31 - 50 persons			
51 - 200 คน	42,812,662.00	28,417,264.40	2,490,738.80	191,057.40	1,718,097.80	2,027,603.00	231,320.00	845,556.50	51 - 200 persons			
มากกว่า 200 คน	342,835,716.10	279,098,662.50	9,724,878.40	305,517.70	5,321,271.70	10,939,882.20	2,639,363.20	-583,999.70	More than 200 persons			

หมายเหตุ : D หมายถึง ข้อมูลที่ไม่เปิดเผย

Note : D means disclosure prohibited.

ที่มา : สำนักอุตสาหกรรม พ.ศ.2550 จังหวัด พระนครศรีอยุธยา สำนักงานสถิติแห่งชาติ กระทรวงเทคโนโลยีสารสนเทศและการสื่อสาร

Source : The 2007 Industrial Census, Phra Nakhon Si Ayutthai Province, National Statistical Office, Ministry of Information and Communication Technology

ตาราง 4 คนทำงานในสถานประกอบการอุตสาหกรรมผลิตในปี 2549 จำแนกตามสถานภาพการทำงาน เพศ และขนาดของสถานประกอบการ

TABLE 4 PERSONS ENGAGED IN MANUFACTURING ESTABLISHMENTS IN 2006 BY WORK STATUS, SEX AND SIZE OF ESTABLISHMENT

ขนาดของสถานประกอบการ ประเภท	จำนวน สถาน- ประกอบการ Number of establishments	รวม		คนทำงานโดยไม่ได้รับค่าจ้าง/ เงินเดือน				ลูกจ้างในกรรมวิธีการผลิต Operatives				ลูกจ้างอื่น ๆ				Size of establishment				
		รวม Total	ชาย Male	หญิง Female	รวม		ผู้ปฏิบัติงานที่มีฝีมือ Skill labour		รวม		ผู้ปฏิบัติงานไม่มีฝีมือ Unskill labour		รวม		Other employees					
					ชาย Male	หญิง Female	รวม Total	ชาย Male	หญิง Female	รวม Total	ชาย Male	หญิง Female	รวม Total	ชาย Male	หญิง Female					
รวม	4,823	249,152	96,510	152,643	6,900	2,522	4,378	221,394	84,549	136,845	134,525	52,113	82,413	86,869	32,436	54,432	20,858	9,439	11,419	Total
1 - 15 คน	4,156	11,391	5,499	5,893	5,877	2,139	3,738	5,288	3,267	2,021	4,812	2,977	1,836	476	290	185	226	93	133	1 - 15 persons
16 - 25 คน	88	1,740	976	764	100	41	59	1,411	846	565	1,153	654	499	258	192	66	229	89	140	16 - 25 persons
26 - 30 คน	32	907	494	413	22	11	11	771	443	328	709	391	318	62	52	10	114	40	74	26 - 30 persons
31 - 50 คน	95	3,979	2,260	1,719	16	8	8	3,406	2,031	1,375	2,617	1,564	1,053	789	467	322	557	221	336	31 - 50 persons
51 - 200 คน	247	28,366	14,418	13,948	23	14	9	24,097	12,536	11,561	17,876	9,451	8,425	6,221	3,085	3,136	4,246	1,868	2,378	51 - 200 persons
มากกว่า 200 คน	205	202,769	72,863	129,906	862	309	553	186,421	65,426	120,995	107,358	37,076	70,282	79,063	28,350	50,713	15,486	7,128	8,358	More than 200 persons

ที่มา : สำมะโนอุตสาหกรรม พ.ศ.2550 จังหวัด พระนครศรีอยุธยา สำนักงานสถิติแห่งชาติ กระทรวงเทคโนโลยีสารสนเทศและการสื่อสาร

Source : The 2007 Industrial Census, Phra Nakhon Si Ayutthaya Province, National Statistical Office, Ministry of Information and Communication Technology

ตาราง 5 จำนวนสถานประกอบการอุตสาหกรรมผลิต จำนวนคนทำงานวันทำงานต่อสัปดาห์ จำนวนชั่วโมงทำงานเฉลี่ยต่อวันของลูกจ้าง และขนาดของสถานประกอบการ

TABLE 5 NUMBER OF MANUFACTURING ESTABLISHMENTS BY WORKING DAYS PER WEEK, WORKING HOURS PER DAY OF EMPLOYEES AND SIZE OF ESTABLISHMENT

ขนาดของสถานประกอบการ	จำนวน สถาน ประกอบการ	ลูกจ้างในกรรมวิธีการผลิต Operatives							ลูกจ้างอื่น ๆ Other employees				Size of establishment			
		จำนวนวันทำงานต่อสัปดาห์		จำนวนชั่วโมงทำงานเฉลี่ยต่อวัน		จำนวนวันทำงานต่อสัปดาห์			จำนวนชั่วโมงทำงานเฉลี่ยต่อวัน							
		Number of working days per week	Number of working hours per day	Number of working days per week	Number of working hours per day	Number of working days per week	Number of working hours per day	Number of working days per week	Number of working hours per day							
	Number of establishments	1 - 5	6	7	1-7	'8-10	'11-12	>12	1 - 5	6	7	1-7	'8-10	'11-12	>12	
รวม	4,823	396	1,229	283	281	1,514	112	-	124	487	3	13	579	22	-	Total
1 - 15 คน	4,156	317	664	261	251	972	18	-	5	87	1	3	90	-	-	1 - 15 persons
16 - 25 คน	88	12	64	11	7	75	5	-	6	43	-	2	46	1	-	16 - 25 persons
26 - 30 คน	32	-	31	1	1	29	2	-	3	16	-	-	19	-	-	26 - 30 persons
31 - 50 คน	95	11	84	-	-	91	4	-	12	63	-	-	74	1	-	31 - 50 persons
51 - 200 คน	247	32	211	4	6	207	34	-	52	152	1	3	191	11	-	51 - 200 persons
มากกว่า 200 คน	205	24	175	6	16	140	49	-	46	126	1	5	159	9	-	More than 200 persons

ที่มา : สำมะโนอุตสาหกรรม พ.ศ.2550 จังหวัด พระนครศรีอยุธยา สำนักงานสถิติแห่งชาติ กระทรวงเทคโนโลยีสารสนเทศและการสื่อสาร

Source : The 2007 Industrial Census, Phra Nakhon Si Ayutthaya Province, National Statistical Office, Ministry of Information and Communication Technology



ตาราง 7 มูลค่าวัตถุดิบและวัสดุประกอบฯ และสินค้าคงเหลือต้นปีและปลายปี 2549 จำนวนตามขนาดของสถานประกอบการ

TABLE 7 VALUE OF STOCKS AT THE BEGINNING AND THE END OF 2006 BY SIZE OF ESTABLISHMENT

(พันบาท In Thousand Baht)

ขนาดของสถานประกอบการ Number of establishments	จำนวนสถานประกอบการ Number of establishments	มูลค่า ณ ต้นปี 2549 At the beginning of 2006					มูลค่า ณ ปลายปี 2549 At the end of 2006					Size of establishment
		รวม Total	วัตถุดิบและวัสดุประกอบฯ Materials and components	สินค้าระหว่างผลิต Work in progress	สินค้าสำเร็จรูป Finished goods	สินค้าที่ซื้อมาจำหน่ายในสภาพเดิม Goods purchased for resale	รวม Total	วัตถุดิบและวัสดุประกอบฯ Materials and components	สินค้าระหว่างผลิต Work in progress	สินค้าสำเร็จรูป Finished goods	สินค้าที่ซื้อมาจำหน่ายในสภาพเดิม Goods purchased for resale	
รวม	4,823	42,035,043.30	19,881,866.20	9,357,972.20	10,975,178.80	44,936,487.50	19,936,061.20	8,889,801.70	13,685,579.70	2,425,044.90	Total	
1 - 15 คน	4,156	256,132.70	162,446.40	19,375.50	66,131.10	200,290.10	126,431.70	9,332.60	40,616.90	23,909.00	1 - 15 persons	
16 - 25 คน	88	236,080.10	128,046.50	18,829.50	88,073.10	263,496.80	143,872.70	24,384.00	84,474.60	10,765.50	16 - 25 persons	
26 - 30 คน	32	112,543.10	78,215.70	16,472.80	16,744.20	121,170.30	87,493.40	14,916.80	16,811.70	1,948.40	26 - 30 persons	
31 - 50 คน	95	1,533,702.50	956,103.60	148,807.00	415,913.30	1,235,251.10	759,652.70	109,045.90	356,331.90	10,220.60	31 - 50 persons	
51 - 200 คน	247	6,238,869.60	2,810,799.20	862,222.10	1,831,050.10	8,291,771.60	3,656,355.70	1,211,367.00	2,401,910.90	1,022,138.00	51 - 200 persons	
มากกว่า 200 คน	205	33,657,715.20	15,746,254.80	8,292,265.50	8,557,267.00	34,824,507.60	15,162,255.10	7,520,755.40	10,785,433.70	1,356,063.40	More than 200 persons	

หมายเหตุ : D หมายถึง ตัวเลขที่ไม่เปิดเผย

Note : D means disclosure prohibited.

ที่มา : สำมะโนอุตสาหกรรม พ.ศ.2550 จังหวัด พระนครศรีอยุธยา สำนักงานสถิติแห่งชาติ กระทรวงเทคโนโลยีสารสนเทศและการสื่อสาร

Source : The 2007 Industrial Census, Phra Nakhon Si Ayutthaya Province, National Statistical Office, Ministry of Information and Communication Technology



ตาราง 8 ส่วนเปลี่ยนแปลงของมูลค่าวัสดุประกอบฯ และสินค้าคงเหลือในปี 2549 จำแนกตามขนาดของสถานประกอบการ

TABLE 8 CHANGE IN VALUE OF STOCKS IN 2006 BY SIZE OF ESTABLISHMENT

(พันบาท In Thousand Baht)

ขนาดของสถานประกอบการ	จำนวน สถาน- ประกอบ การ Number of establishments	ส่วนเปลี่ยนแปลงของมูลค่าวัสดุประกอบฯ และสินค้าคงเหลือ					Change in value of stocks	สินค้าที่เข้ามา จำหน่ายในสภาพเดิม	Size of establishment
		รวม Total	วัสดุประกอบฯ Materials and components	สินค้าระหว่าง ผลิต Work in progress	สินค้า สำเร็จรูป Finished goods	สินค้าที่ซื้อ มา Goods purchased for resale			
รวม	4,823	2,901,444.20	54,195.00	-468,170.50	2,710,401.00	605,018.80	Total		
1 - 15 คน	4,156	-55,842.60	-36,014.70	-10,042.90	-25,514.20	15,729.30	1 - 15 persons		
16 - 25 คน	88	27,416.70	15,826.20	5,554.60	-3,598.50	9,634.50	16 - 25 persons		
26 - 30 คน	32	8,627.20	9,277.80	-1,556.00	67.5	837.9	26 - 30 persons		
31 - 50 คน	95	-298,451.40	-196,451.00	-39,761.00	-59,581.40	-2,658.00	31 - 50 persons		
51 - 200 คน	247	2,052,901.90	845,556.50	349,144.90	570,860.80	287,339.70	51 - 200 persons		
มากกว่า 200 คน	205	1,166,792.40	-583,999.70	-771,510.10	2,228,166.70	294,135.50	More than 200 persons		

หมายเหตุ : D หมายถึง ตัวเลขที่ไม่เปิดเผย

Note : D means disclosure prohibited.

ที่มา : สำมะโนอุตสาหกรรม พ.ศ.2550 จังหวัด พระนครศรีอยุธยา สำนักงานสถิติแห่งชาติ กระทรวงเทคโนโลยีสารสนเทศและการสื่อสาร

Source : The 2007 Industrial Census, Phra Nakhon Si AyutProvince, National Statistical Office, Ministry of Information and Communication Technology

ตาราง 9 ค่าใช้จ่ายทั้งสิ้นและค่าภาษีมูลค่าเพิ่มสุทธิของสถานประกอบการอุตสาหกรรมผลิตในปี 2549 จำแนกตามขนาดของสถานประกอบการ

TABLE 9 TOTAL EXPENSES AND NET VALUE ADDED TAX OF MANUFACTURING ESTABLISHMENTS IN 2006 BY SIZE OF ESTABLISHMENT

(พันบาท In Thousand Baht)

ขนาดของสถานประกอบการ	จำนวนสถานประกอบการ	รวม Total	ค่าซื้อวัตถุดิบและวัสดุประกอบที่ใช้ในการผลิต Purchase of materials and components used in production	ค่าซื้อเพลิงและค่าไฟฟ้าที่ใช้จ่ายในการผลิต Cost of electricity cost of used in production	ค่าติดตั้งซ่อมแซมและบำรุงรักษาสินค้าที่จำหน่ายให้ลูกค้า Cost of repair and maintenance sales of goods of purchase	ค่าติดตั้งซ่อมแซมและบำรุงรักษาเครื่องจักรเครื่องมือ Cost of repair and maintenance of machinery and equipment	ค่าซื้อสินค้าที่ซื้อมาจำหน่ายในสภาพเดิม Purchase of goods for resale	ค่าจ้างเหมาจ่ายให้สถานประกอบการอื่นผลิตสินค้าให้ Cost of contract and commission work	ค่าใช้จ่ายในการขาย Cost of sale	ค่าใช้จ่ายในการบริหารและดำเนินงาน Administrative expense	ค่าใช้จ่ายอื่น ๆ Other expenses	ค่าภาษีอื่น ๆ taxes	ค่าภาษีมูลค่าเพิ่มสุทธิ Net value added tax	Size of establishment
รวม	4,823	414,250,253.90	313,733,603.10	12,785,351.40	7,211,820.00	13,299,049.70	2,948,320.90	8,061,881.70	16,550,094.50	23,052,840.60	4,898,848.60	1,177,580.90	Total	
1 - 15 คน	4,156	2,419,608.50	1,703,370.20	161,471.60	27,955.70	39,816.30	33,362.70	71,391.30	251,674.40	42,744.10	4,732.50	73,615.40	1 - 15 persons	
16 - 25 คน	88	1,221,562.10	809,182.80	89,538.10	35,033.20	47,338.20	7,410.50	46,522.00	126,047.40	14,783.70	8,109.70	34,152.00	16 - 25 persons	
26 - 30 คน	32	644,546.60	485,831.40	40,540.40	8,759.20	731.3	2,921.70	25,313.80	42,929.00	22,543.90	2,282.90	11,760.90	26 - 30 persons	
31 - 50 คน	95	4,887,530.50	3,219,291.70	278,184.00	100,702.50	243,678.70	33,942.80	132,682.40	366,750.10	317,266.80	12,606.10	161,988.70	31 - 50 persons	
51 - 200 คน	247	49,262,236.60	28,417,264.40	2,490,738.80	1,718,097.80	2,027,603.00	231,320.00	1,872,765.20	4,429,636.70	2,956,146.20	3,653,380.70	1,274,226.40	51 - 200 persons	
มากกว่า 200 คน	205	355,814,769.50	279,098,662.50	9,724,878.40	5,321,271.70	10,939,882.20	2,639,363.20	5,913,207.10	11,333,056.80	19,699,355.90	1,217,736.70	9,621,857.40	More than 200 persons	

หมายเหตุ : D หมายถึง ตัวเลขที่ไม่เปิดเผย

Note : D means disclosure prohibited.

ที่มา : สำนักข้อมูลสถิติจังหวัด พระนครศรีอยุธยา สำนักงานสถิติแห่งชาติ กระทรวงเทคโนโลยีสารสนเทศและการสื่อสาร

Source : The 2007 Industrial Census, Phra Nakhon Si Ayutthaya Province, National Statistical Office, Ministry of Information and Communication Technology

ตาราง 10 รายรับทั้งสิ้นของสถานประกอบการอุตสาหกรรมผลิตในปี 2549 จำแนกตามขนาดของสถานประกอบการ

TABLE 10 TOTAL RECEIPTS OF MANUFACTURING ESTABLISHMENTS IN 2006 BY SIZE OF ESTABLISHMENT

ขนาดของสถานประกอบการ Number of establishments	จำนวน สถานประกอบการ Number of establishments	รวม Total	มูลค่าขายผลผลิต Sales of goods produced	รายรับจาก การขายสินค้า ที่ซื้อมาจำหน่าย ในสภาพเดิม Sales of goods purchased for resale	รายรับจากการ รับจ้างเหมาทำการ ผลิตสินค้า Receipts for contract and commission work	รายรับจากการให้ บริการบำรุงรักษา ซ่อมแซม Receipts for repair and installation work done for others	รายรับจากการให้เช่า ที่ดิน Receipts for rent on land	รายรับจากการให้เช่า อาคาร อาคารพร้อมที่ดิน ฯลฯ Receipts for rent on building, vehicle, machinery and equipment	เงินปันผล Dividend	ดอกเบี้ย Interest	กำไรจากการ เปลี่ยนแปลง อัตราแลกเปลี่ยน Gain from currency exchange	รายรับอื่น ๆ		รวม Total	ขนาดของสถานประกอบการ Size of establishment
												Other receipts	Other receipts		
รวม	4,823	564,891,716.90	539,534,611.70	17,273,541.40	1,284,483.60	1,571,633.60	10,970.90	84,234.10	97,228.40	723,808.50	1,703,020.80	2,608,184.10		2,608,184.10	Total
1 - 15 คน	4,156	3,318,385.40	3,256,446.50	20,822.70	26,274.10	3,520.70	3,960.00	1,154.40	-	1,012.10	200.5	4,994.40		4,994.40	1 - 15 persons
16 - 25 คน	88	1,555,946.60	1,489,337.10	43,023.70	1,330.00	1,249.70	-	500	-	903	9,836.30	9,767.00		9,767.00	16 - 25 persons
26 - 30 คน	32	850,370.40	825,542.00	602.1	17,183.90	704.2	-	-	-	557.1	5,614.30	166.8		166.8	26 - 30 persons
31 - 50 คน	95	6,264,712.90	5,771,550.70	338,617.80	21,471.70	2,271.10	-	6,272.80	-	4,339.70	61,768.10	58,421.00		58,421.00	31 - 50 persons
51 - 200 คน	247	56,992,261.20	52,676,661.80	2,803,284.10	245,367.20	147,920.30	3,560.20	25,004.20	9,917.40	110,079.00	379,228.50	591,238.50		591,238.50	51 - 200 persons
มากกว่า 200 คน	205	495,910,040.40	475,515,073.50	14,067,191.10	972,856.70	1,415,967.70	3,450.70	51,302.60	87,311.10	606,917.70	1,246,373.00	1,943,596.50		1,943,596.50	More than 200 persons

หมายเหตุ : D หมายถึง ตัวเลขที่ไม่เปิดเผย

Note : D means disclosure prohibited.

ที่มา : สำนักข้อมูลสถิติ พ.ศ.2550 จังหวัด พระนครศรีอยุธยา

สำนักงานสถิติแห่งชาติ กระทรวงเทคโนโลยีสารสนเทศและการสื่อสาร

Source : The 2007 Industrial Census, PhraPratProvince, National Statistical Office, Ministry of Information and Communication Technology

ตาราง 11 มูลค่าตามบัญชีของสินทรัพย์ถาวรในปี 2549 จำนวนตามขนาดของสถานประกอบการ

TABLE 11 BOOK VALUE OF FIXED ASSETS IN 2006 BY SIZE OF ESTABLISHMENT

ขนาดของสถานประกอบการ ประเภทของสถานประกอบการ	จำนวน สถาน- ประกอบการ Number of establishments	มูลค่าสินทรัพย์ถาวรต้นงวด Book value of fixed assets 1 Jan. 2006					มูลค่าสินทรัพย์ถาวรปลายงวด Book value of fixed assets 31 Dec. 2006					สินทรัพย์ ถาวรอื่น ๆ Other fixed assets	เครื่องมือ อื่น ๆ Equipment	Size of establishment				
		รวม Total	ที่ดิน Land	อาคารและ สิ่งก่อสร้าง Building and construction	เครื่องจักร Machinery	ยานพาหนะ Vehicles	เครื่องใช้ สำนักงาน Office appliances	รวม Total	ที่ดิน Land	อาคารและ สิ่งก่อสร้าง Building and construction	เครื่องจักร Machinery				ยานพาหนะ Vehicles	เครื่องใช้ สำนักงาน Office appliances		
รวม	4,823	204,257,612.40	27,589,072.00	48,472,331.50	105,884,980.50	5,192,013.30	9,605,380.90	5,128,629.00	2,385,205.20	219,466,532.80	29,493,391.10	48,846,639.90	117,242,553.90	5,519,460.80	8,023,848.70	5,515,335.80	4,825,302.40	Total
1 - 15 คน	4,156	2,035,251.40	557,332.20	528,456.50	559,064.80	340,050.90	23,446.60	23,477.30	3,443.10	2,013,208.20	782,551.60	427,006.30	469,276.90	285,483.10	22,921.40	22,548.50	3,420.30	1 - 15 persons
16 - 25 คน	88	914,445.60	180,097.40	295,282.40	246,393.50	114,504.80	24,349.50	46,218.50	7,599.50	867,619.80	179,404.80	280,523.60	233,763.00	102,547.70	21,731.70	26,339.20	23,309.70	16 - 25 persons
26 - 30 คน	32	496,482.90	79,092.00	146,729.40	178,621.80	47,660.00	25,639.60	8,303.40	10,436.70	471,438.40	79,041.90	140,502.30	181,285.00	39,728.30	17,818.10	6,365.20	6,697.40	26 - 30 persons
31 - 50 คน	95	2,638,017.40	441,959.00	724,144.10	1,102,420.70	175,981.40	78,481.00	106,327.40	28,703.80	2,630,806.30	439,861.40	720,027.00	1,082,072.60	166,568.60	69,232.30	85,335.50	67,708.80	31 - 50 persons
51 - 200 คน	247	70,390,155.30	13,980,040.00	21,523,038.20	22,781,270.80	3,727,775.40	5,595,826.20	2,035,059.80	747,124.80	71,308,150.50	15,509,938.50	21,612,193.30	23,626,828.70	3,770,247.00	3,904,477.90	2,104,748.10	779,717.00	51 - 200 persons
มากกว่า 200 คน	205	127,763,259.70	12,350,551.40	25,254,681.00	81,017,208.90	786,040.70	3,857,637.80	2,909,242.50	1,587,897.30	142,175,309.80	12,502,592.90	25,666,387.40	91,649,327.80	1,154,886.20	3,987,667.20	3,269,999.20	3,944,449.20	More than 200 persons

หมายเหตุ : D หมายถึง ตัวเลขที่ไม่เปิดเผย

Note : D means disclosure prohibited.

ที่มา : สำมะโนอุตสาหกรรม พ.ศ.2550 จังหวัด พระนครศรีอยุธยา สำนักงานสถิติแห่งชาติ กระทรวงเทคโนโลยีสารสนเทศและการสื่อสาร

Source : The 2007 Industrial Census, Phra Nakhon Si Ayutthaya Province, National Statistical Office, Ministry of Information and Communication Technology

ตาราง 12 มูลค่าสินทรัพย์ถาวรที่เปลี่ยนแปลงระหว่างมกราคม - ธันวาคม 2549 จำแนกตามขนาดของสถานประกอบการ

TABLE 12 VALUE OF FIXED ASSETS CHANGE IN JANUARY - DECEMBER 2006 BY SIZE OF ESTABLISHMENT

(พันบาท In Thousand Baht)

ขนาดของสถานประกอบการ Number of establishments	จำนวน สถาน- ประกอบ การ Number of establishments	รวม Total	มูลค่าสินทรัพย์ถาวรที่เปลี่ยนแปลง Change in value of fixed assets			โอน กรรมสิทธิ์ Ownership transfer fee	จำนวน คน Size of establishment
			มูลค่าสินทรัพย์ ถาวรที่ซื้อหรือ ผลิตขึ้นเอง Value of new or cost producing of fixed assets	มูลค่าสินทรัพย์ ถาวรที่ขาย Value of disposal of fixed assets	ค่าโอน กรรมสิทธิ์ Ownership transfer fee		
รวม	4,823	60,226,268.70	54,911,522.30	5,304,385.50	10,360.90	Total	
1 - 15 คน	4,156	26,919.80	25,596.80	1,323.10	-	1 - 15 persons	
16 - 25 คน	88	109,017.40	108,518.00	499.5	-	16 - 25 persons	
26 - 30 คน	32	4,713.70	2,405.40	1,033.40	1,274.90	26 - 30 persons	
31 - 50 คน	95	593,020.50	479,149.60	113,870.90	-	31 - 50 persons	
51 - 200 คน	247	41,410,840.10	38,994,693.40	2,411,887.10	4,259.70	51 - 200 persons	
มากกว่า 200 คน	205	18,081,757.20	15,301,159.20	2,775,771.60	4,826.40	More than 200 persons	

หมายเหตุ : D หมายถึง ตัวเลขที่ไม่เปิดเผย

Note : D means disclosure prohibited.

ที่มา : สำมะโนอุตสาหกรรม พ.ศ.2550 จังหวัด พระนครศรีอยุธยา สำนักงานสถิติแห่งชาติ กระทรวงเทคโนโลยีสารสนเทศและการสื่อสาร

Source : The 2007 Industrial Census, Phra Nakhon Si Ayutthaya Province, National Statistical Office, Ministry of Information and Communication Technology

ตอนที่ 2 ข้อมู๑การดำเนิ๑การข๑งสถานประภ๑บการ  
จำแนกตามหม๑ด๑ตุ๑สหกรรม

## สารบัญตารางสถิติ

- ตอนที่ 2 ข้อมูลการดำเนินงานการจำแนกตามหมวดอุตสาหกรรม
- ตาราง 1.1 สถิติมูลฐานอุตสาหกรรมการผลิตในปี 2549 จำแนกตามหมวดอุตสาหกรรม
- ตาราง 2.1 มูลค่าผลผลิตของสถานประกอบการอุตสาหกรรมการผลิตในปี 2549 จำแนกตามหมวดอุตสาหกรรม
- ตาราง 3.1 ค่าใช้จ่ายขั้นกลางของสถานประกอบการอุตสาหกรรมการผลิตในปี 2549 จำแนกตามหมวดอุตสาหกรรม
- ตาราง 4.1 คนทำงานในสถานประกอบการอุตสาหกรรมการผลิตในปี 2549 จำแนกตามสถานภาพการทำงาน เพศ และหมวดอุตสาหกรรม
- ตาราง 5.1 จำนวนสถานประกอบการอุตสาหกรรมการผลิต จำแนกตามจำนวนวันทำงานต่อสัปดาห์ จำนวนชั่วโมงทำงานเฉลี่ยต่อวันของลูกจ้าง และหมวดอุตสาหกรรม
- ตาราง 6.1 ค่าตอบแทนแรงงานในปี 2549 จำแนกตามหมวดอุตสาหกรรม
- ตาราง 7.1 มูลค่าวัตถุดิบและวัสดุประกอบฯ และสินค้าคงเหลือต้นปีและปลายปี 2549 จำแนกตามหมวดอุตสาหกรรม
- ตาราง 8.1 ส่วนเปลี่ยนแปลงของมูลค่าวัตถุดิบและวัสดุประกอบฯ และสินค้าคงเหลือในปี 2549 จำแนกตามหมวดอุตสาหกรรม
- ตาราง 9.1 ค่าใช้จ่ายทั้งสิ้นและค่าภาษีมูลค่าเพิ่มสุทธิของสถานประกอบการอุตสาหกรรมการผลิตในปี 2549 จำแนกตามหมวดอุตสาหกรรม
- ตาราง 10.1 รายรับทั้งสิ้นของสถานประกอบการอุตสาหกรรมการผลิตในปี 2549 จำแนกตามหมวดอุตสาหกรรม
- ตาราง 11.1 มูลค่าตามบัญชีของสินทรัพย์ถาวรในปี 2549 จำแนกตามหมวดอุตสาหกรรม
- ตาราง 12.1 มูลค่าสินทรัพย์ถาวรที่เปลี่ยนแปลงระหว่าง มกราคม - ธันวาคม 2549 จำแนกตามหมวดอุตสาหกรรม

ตาราง 1.1 สถิติข้อมูลอุตสาหกรรมการผลิตในปี 2549 ขึ้นตามหมวดอุตสาหกรรม

TABLE 1.1 SUMMARY OF BASIC STATISTICS FOR MANUFACTURING ESTABLISHMENTS IN 2006 BY DIVISION OF INDUSTRY

รหัส Code	หมวดอุตสาหกรรม	จำนวน สถานประกอบการ Number of establishments	จำนวน คนทำงาน Number of persons engaged	ลูกจ้าง จำนวน Employees Number	ค่าตอบแทน บาท Remuneration	มูลค่าผลิต Value of gross output	ค่าใช้ ขั้นกลาง Intermediate consumption	มูลค่าเพิ่ม Value added	Division of Industry
	รวม	4,823	249,152	242,252	30,627,158.60	566,203,937.70	394,531,341.30	170,672,596.40	Total
15	การผลิตภัตตาคารและเครื่องดื่ม	353	8,704	8,147	1,021,291.40	26,835,157.40	18,028,265.60	8,806,891.80	Manufacture of food products and beverages
17	การผลิตสิ่งทอ	180	3,512	3,228	400,742.60	7,085,951.60	5,743,931.80	1,342,019.80	Manufacture of textiles
18	การผลิตเครื่องแต่งกาย รวมทั้งการตกแต่งและย้อมสีขนสัตว์	943	6,164	4,974	563,530.10	2,874,957.10	2,303,414.90	571,542.30	Manufacture of wearing apparel; dressing and dyeing of fur
19	การฟอกและตกแต่งหนังฟอก รวมทั้งการผลิตกระเป๋าเดินทาง กระเป๋าถือ อายมัม เครื่องเขียนฉาก และรองเท้า	46	15,356	15,297	1,558,442.00	12,220,372.40	8,601,696.70	3,618,675.70	Tanning and dressing of leather; manufacture of luggage, handbags, saddlery, harness and footwear
20	การผลิตไม้และผลิตภัณฑ์จากไม้และไม่กึ่งกึ่งไม้ เพอร์นิตอร์ รวมทั้งการผลิตสิ่งของที่ทำจากพลาสติกและวัสดุพลาสติกอื่น ๆ	741	3,082	2,060	167,891.30	2,778,425.30	2,136,466.90	641,958.40	Manufacture of wood and of products of wood and cork, except furniture; manufacture of articles of straw and plaiting materials
21	การผลิตกระดาษและผลิตภัณฑ์กระดาษ	21	2,205	2,203	247,226.50	6,395,457.00	5,165,697.50	1,229,759.50	Manufacture of paper and paper products
22	การพิมพ์โฆษณา การพิมพ์ และการทำสำเนาสื่อบันทึก	41	370	307	35,068.20	415,249.70	285,215.90	130,033.80	Publishing, printing and reproduction of recorded media
23	การผลิตผลิตภัณฑ์จากปิโตรเลียมที่ได้จากการกลั่น น้ำมันปิโตรเลียมและเชื้อเพลิงปรมาณู	2	33	31	D	D	D	D	Manufacture of coke, refined petroleum products and nuclear fuel
24	การผลิตเคมีภัณฑ์และผลิตภัณฑ์เคมี	60	4,827	4,766	617,161.10	15,860,447.70	11,272,075.90	4,588,371.80	Manufacture of chemicals and chemical products
25	การผลิตผลิตภัณฑ์พลาสติก	117	24,484	24,463	3,408,720.40	31,616,971.10	22,897,154.00	8,719,817.10	Manufacture of rubber and plastics products
26	การผลิตผลิตภัณฑ์จากแร่โลหะ	915	5,309	4,116	312,004.00	2,734,059.50	1,878,499.90	855,559.70	Manufacture of other non-metallic mineral products
27	การผลิตโลหะขั้นมูลฐาน	46	2,688	2,648	289,557.30	5,614,193.60	4,138,358.90	1,475,834.70	Manufacture of basic metals
28	การผลิตผลิตภัณฑ์ที่มาจากโลหะประดิษฐ์ ยกเว้นเครื่องอุปโภค	494	9,516	8,914	996,527.40	12,828,418.90	9,105,330.10	3,723,088.80	Manufacture of fabricated metal products, except machinery and equipment
29	การผลิตเครื่องจักรและอุปกรณ์ ซึ่งมีได้จัดประเภทไว้ในที่อื่น	96	24,032	23,954	2,763,948.80	33,696,893.00	23,798,968.60	9,897,924.40	Manufacture of machinery and equipment n.e.c.
30	การผลิตเครื่องจักรสำนักงาน เครื่องทำบัญชี และเครื่องคำนวณ	13	10,824	10,824	1,673,209.60	8,706,140.80	6,588,710.60	2,117,430.20	Manufacture of office, accounting and computing machinery
31	การผลิตเครื่องจักรและเครื่องอุปโภคไฟฟ้า ซึ่งมีได้จัดประเภทไว้ในที่อื่น	39	24,980	24,962	2,913,748.70	45,724,989.90	32,687,093.40	13,037,896.50	Manufacture of electrical machinery and apparatus n.e.c.
32	การผลิตอุปกรณ์และเครื่องอุปโภควิทยุ โทรทัศน์ และการสื่อสาร	99	76,490	75,775	10,129,042.50	273,162,219.20	190,608,495.90	82,553,723.30	Manufacture of radio, television and communication equipment and apparatus
33	การผลิตอุปกรณ์ที่ใช้ในทางการแพทย์ การวัดความถี่ และอุปกรณ์ที่ใช้ในทางทัศนศาสตร์ นาฬิกา	9	4,997	4,852	840,005.10	24,527,794.20	13,815,265.90	10,712,528.30	Manufacture of medical, precision and optical instruments, watches and clocks
34	การผลิตยานยนต์ รถพ่วงและรถจักรยานยนต์	44	10,790	10,785	1,731,857.80	44,750,818.50	30,387,566.80	14,363,251.70	Manufacture of motor vehicles, trailers and semi-trailers
35	การผลิตเครื่องอุปโภคการขนส่งอื่น ๆ	18	934	926	57,942.80	103,794.10	58,522.40	45,271.80	Manufacture of other transport equipment
36	การผลิตเฟอร์นิเจอร์ รวมทั้งการผลิตซึ่งมิได้จัดประเภทไว้ในที่อื่น	522	9,417	8,621	862,483.80	6,801,947.10	4,681,044.30	2,120,902.80	Manufacture of furniture; manufacturing n.e.c.
37	การนำผลิตภัณฑ์กลับมาผลิตเป็นวัตถุดิบใหม่	24	439	400	33,733.60	419,809.60	320,720.80	99,088.90	Recycling

หมายเหตุ : D หมายถึง ตัวเลขที่ไม่เปิดเผย

Note : D means disclosure prohibited.

ที่มา : สำมะโนอุตสาหกรรม พ.ศ.2550 จังหวัด พระนครศรีอยุธยา สำนักงานสถิติแห่งชาติ กระทรวงเทคโนโลยีสารสนเทศและการสื่อสาร

Source : The 2007 Industrial Census, Phra Nakhon Si Ayutthaya Province, National Statistical Office, Ministry of Information and Communication Technology





ตาราง 3.1 ค่าใช้จ่ายขั้นกลางของสถานประกอบการอุตสาหกรรมผลิตในปี 2549 จังหวัดนนทบุรี  
TABLE 3.1 INTERMEDIATE CONSUMPTION OF MANUFACTURING ESTABLISHMENTS IN 2006 BY DIVISION OF INDUSTRY

รหัส Code	จำนวน สถาน- ประกอบการ Number of establishments	รวม Total	ค่าซื้อวัตถุดิบ และวัสดุประกอบ ที่ใช้ในการผลิต Purchase of materials and components used in production	ค่าซื้อพลังงาน และค่าไฟฟ้า ที่ใช้ในการผลิต Cost of fuels, cost of electricity used in production	ค่าซื้อซ่อมแซมและ บำรุงรักษาสินค้า ที่จำหน่ายให้ลูกค้า Cost of repair and maintenance sales of goods of purchase	ค่าซื้อซ่อมแซมและ บำรุงรักษาเครื่องจักร เครื่องมือ เครื่องมือ Cost of repair and maintenance of machinery and equipment	ค่าซื้อสินค้า ที่ซื้อจกภายนอก ในสหภาพ Purchase of goods for resale	ค่าจ้างค่าจ้างให้ สถานประกอบการ อื่นผลิตสินค้าให้ Cost of contract and commission work	ค่าใช้จ่ายอื่น ๆ Other expenses	ส่วนเปลี่ยนแปลง มูลค่าวัตถุดิบและ วัสดุประกอบ ณ สิ้นปี Change in value of stocks of materials and components	Division of industry
รวม	4,823	394,531,341.30	313,733,603.10	12,785,351.40	530,862.50	7,211,820.00	13,299,049.70	2,948,320.90	44,076,528.60	54,195.00	Total
15 การผลิตเครื่องดื่มชูกำลังและเครื่องดื่ม	353	18,028,265.60	14,681,330.60	682,300.40	7,677.00	270,072.70	648,056.90	49,496.10	1,541,694.60	-147,637.30	Manufacture of food products and beverages
17 การผลิตสิ่งทอ	180	5,743,931.80	4,558,888.00	308,822.10	199.7	52,017.90	526.7	-	785,984.00	-37,793.40	Manufacture of textiles
18 การผลิตเครื่องสำอาง	943	2,305,414.90	1,792,652.70	86,530.00	339.4	20,487.90	32,797.40	60,548.90	348,148.10	38,089.50	Manufacture of wearing apparel; dressing and dyeing of fur
19 การผลิตและตกแต่งหนังรองเท้า	46	8,601,696.70	7,997,635.70	160,284.60	-	24,480.20	287.1	121,024.30	517,510.70	219,525.80	Tanning and dressing of leather; manufacture of luggage, handbags, saddlery, harness and footwear
20 การผลิตไม้และผลิตภัณฑ์จากไม้และไม้เทียม	741	2,136,466.90	1,620,011.50	133,824.60	92,332.40	49,005.60	149,283.50	3,461.60	178,345.00	89,797.40	Manufacture of wood and of products of wood and cork, except furniture; manufacture of articles of straw and plaiting materials
21 การผลิตกระดาษและผลิตภัณฑ์กระดาษ	21	5,165,697.50	4,259,717.20	254,557.80	3,158.20	180,380.20	119,319.10	16,656.50	306,145.30	-25,763.10	Manufacture of paper and paper products
22 การพิมพ์โฆษณา	41	285,215.90	205,475.20	12,575.90	1,399.30	14,059.30	11,155.60	136.4	51,896.40	11,482.20	Publishing, printing and reproduction of recorded media
23 การผลิตผลิตภัณฑ์จากโลหะที่ผ่านการถลุง	2	D	D	D	-	D	-	-	D	D	Manufacture of coke, refined petroleum products and nuclear fuel
24 การผลิตเคมีภัณฑ์และผลิตภัณฑ์	60	11,272,075.90	9,390,295.80	796,623.30	5,079.60	192,083.50	120,074.60	2,611.00	1,009,941.20	244,633.20	Manufacture of chemicals and chemical products
25 การผลิตผลิตภัณฑ์พลาสติก	117	22,897,154.00	15,457,268.20	1,523,631.40	33,230.50	912,308.70	400,907.80	206,078.00	4,365,857.20	2,127.90	Manufacture of rubber and plastics products
26 การผลิตผลิตภัณฑ์จากแร่โลหะ	915	1,878,499.90	1,342,088.20	147,256.00	16,669.90	34,159.30	72,921.00	3,925.70	275,468.50	13,988.70	Manufacture of other non-metallic mineral products
27 การผลิตโลหะขั้นมูลฐาน	46	4,138,338.90	3,456,464.60	200,474.60	107.3	99,684.70	68,325.40	22,039.90	401,468.10	110,205.60	Manufacture of basic metals
28 การผลิตผลิตภัณฑ์จากโลหะประดิษฐ์	494	9,105,330.10	4,776,434.60	716,992.90	34,562.00	417,575.80	288,770.00	43,612.20	2,796,945.70	-30,436.80	Manufacture of fabricated metal products, except machinery and equipment
29 การผลิตเครื่องจักรและอุปกรณ์	96	23,798,868.60	18,515,201.00	1,296,090.80	102,419.00	751,513.60	276,073.10	34,409.40	3,150,734.10	327,472.50	Manufacture of machinery and equipment n.e.c.
30 การผลิตเครื่องจักรสำนักงาน เครื่องมือช่าง และเครื่องมือ	13	6,588,710.60	4,641,158.40	376,030.70	25.6	227,532.30	1,500.00	14,481.30	1,342,289.50	14,307.30	Manufacture of office, accounting and computing machinery
31 การผลิตเครื่องจักรและเครื่องอุปโภคบริโภค	39	32,687,093.40	25,897,422.50	1,666,420.70	16,711.30	488,203.30	29,531.70	113,659.30	4,520,632.40	15,487.80	Manufacture of electrical machinery and apparatus n.e.c.
32 การผลิตอุปกรณ์และเครื่องอุปโภคบริโภค โทรทัศน์ และการสื่อสาร	99	190,608,495.90	163,737,089.80	2,576,906.40	173,440.50	1,456,433.20	4,507,000.80	1,599,376.60	15,899,318.80	-68,929.90	Manufacture of radio, television and communication equipment and apparatus
33 การผลิตอุปกรณ์ที่ใช้ในทางการแพทย์ การวัดความถี่ และอุปกรณ์ที่ใช้ในทางเภสัชกรรม	9	13,815,265.90	11,150,638.10	102,743.30	-	91,782.80	176,569.20	285,963.50	1,885,236.30	-122,332.80	Manufacture of medical, precision and optical instruments, watches and clocks
34 การผลิตยานยนต์ รถส่วนบุคคล และรถจักรยานยนต์	44	30,387,566.80	16,636,670.90	1,544,752.60	26,412.70	1,858,209.70	6,395,336.20	75,792.80	3,669,451.40	-180,940.50	Manufacture of motor vehicles, trailers and semi-trailers
35 การผลิตเครื่องอุปโภคบริโภค	18	58,522.40	44,842.30	2,259.90	53.9	2,862.50	-	-	8,698.50	194.7	Manufacture of other transport equipment
36 การผลิตเครื่องมือช่าง	522	4,681,044.30	3,356,011.70	173,683.50	17,044.10	76,564.90	154.3	295,047.60	903,172.70	140,634.50	Manufacture of furniture; manufacturing n.e.c.
37 การนำวัสดุขั้นกลางมาผลิตเป็นวัตถุดิบใหม่	24	320,720.80	197,717.30	16,462.20	-	17,789.60	459.5	-	107,674.10	19,382.00	Recycling

หมายเหตุ : D หมายถึง ตัวเลขที่ไม่ได้ขอ

Note : D means disclosure prohibited.

ที่มา : สำนักงานอุตสาหกรรม พ.2550 จังหวัด พระนครศรีอยุธยา สำนักงานสถิติแห่งชาติ กระทรวงเทคโนโลยีสารสนเทศและการสื่อสาร

Source : The 2007 Industrial Census, Phra-Nakhon Si Ayutthaya Province, National Statistical Office, Ministry of Information and Communication Technology

ตาราง 4.1. คนทำงานในสถานประกอบการอุตสาหกรรมการผลิตในปี 2549 จำแนกตามสถานภาพการทำงาน เพศ และหมวดอุตสาหกรรม

TABLE 4.1 PERSONS ENGAGED IN MANUFACTURING ESTABLISHMENTS IN 2006 BY WORK STATUS, SEX AND DIVISION OF INDUSTRY

รหัส Code	จำนวน สถาน- ประกอบการ Number of establishments	รวม Total		คนทำงานโดยไม่ได้รับค่าจ้าง/ เงินเดือน Unpaid workers				ลูกจ้างในกรรมวิธีการผลิต Operatives				ลูกจ้างอื่น ๆ Other employees				Division of industry				
		รวม Total	ชาย Male	หญิง Female	รวม Total		ชาย Male		หญิง Female		รวม Total		ชาย Male		หญิง Female					
					ชาย Male	หญิง Female	ชาย Male	หญิง Female	ชาย Male	หญิง Female	ชาย Male	หญิง Female	ชาย Male	หญิง Female						
รวม	4,823	2,09,152	96,510	152,643	6,900	2,522	4,378	221,394	84,549	136,845	134,525	52,113	82,413	86,869	32,436	54,432	20,858	9,439	11,419	Total
15 การผลิตผลิตภัณฑ์อาหารและเครื่องดื่ม	353	8,704	4,274	4,430	557	202	355	7,050	3,555	3,495	5,332	2,817	2,515	1,718	738	980	1,097	517	580	Manufacture of food products and beverages
17 การผลิตสิ่งทอ	180	3,512	1,539	1,973	284	77	207	3,057	1,395	1,662	2,041	916	1,125	1,016	479	537	171	67	104	Manufacture of textiles
18 การผลิตเครื่องสำอางรวมทั้งการตกแต่งและย้อมสีเส้นด้าย	943	6,164	827	5,337	1,190	298	892	4,687	409	4,277	3,890	301	3,590	796	109	688	287	120	167	Manufacture of wearing apparel, dressing and dyeing of fur
19 การผลิตพลาสติกและยางรวมทั้งการผลิตกระดาษเป็นต้น	46	15,356	5,573	9,783	59	32	27	14,688	5,329	9,359	7,237	2,888	4,349	7,451	2,441	5,010	609	212	397	Tanning and dressing of leather; manufacture of luggage, handbags, saddlery,harness and footwear
20 การผลิตไม้และผลิตภัณฑ์จากไม้และใช้ไม้ รวมทั้งการผลิตกระดาษและผลิตภัณฑ์จากกระดาษ	741	3,082	1,444	1,638	1,022	241	782	1,886	1,127	759	1,153	677	476	733	450	283	174	77	97	Manufacture of wood and of products of wood and cork, except furniture; manufacture of articles of straw and plaiting materials
21 การผลิตกระดาษและผลิตภัณฑ์กระดาษ	21	2,205	1,291	914	2	1	1	1,945	1,177	768	1,739	1,021	718	206	156	50	258	113	145	Manufacture of paper and paper products
22 การพิมพ์โฆษณา การพิมพ์ และการทำสำเนาเสมือนจริง	41	370	218	153	64	38	26	262	165	97	182	122	60	80	43	37	45	15	30	Publishing, printing and reproduction of recorded media
23 การผลิตผลิตภัณฑ์ที่ทำจากพลาสติก	2	33	24	9	2	1	1	20	18	2	17	15	2	3	3	-	11	5	6	Manufacture of coke, refined petroleum products and nuclear fuel
24 การผลิตเคมีภัณฑ์และผลิตภัณฑ์เคมี	60	4,827	2,268	2,559	61	30	31	4,244	2,026	2,218	2,506	1,468	1,038	1,738	558	1,180	522	211	311	Manufacture of chemicals and chemical products
25 การผลิตผลิตภัณฑ์ยางและพลาสติก	117	24,484	8,972	15,512	21	10	11	22,415	7,965	14,450	16,147	5,757	10,390	6,268	2,208	4,060	2,048	998	1,051	Manufacture of rubber and plastics products
26 การผลิตผลิตภัณฑ์จากแร่โลหะ	915	5,309	2,975	2,334	1,193	557	636	3,808	2,255	1,553	3,087	1,810	1,277	721	445	275	308	163	145	Manufacture of other non-metallic mineral products
27 การผลิตโลหะขั้นมูลฐาน	46	2,688	1,597	1,091	40	14	26	2,467	1,499	968	1,915	1,077	839	551	422	129	181	84	97	Manufacture of basic metals
28 การผลิตผลิตภัณฑ์ที่ทำจากโลหะประติง	494	9,516	5,713	3,803	601	389	213	7,800	4,833	2,967	5,486	3,587	1,899	2,314	1,246	1,068	1,115	491	623	Manufacture of fabricated metal products, except machinery and equipment
29 การผลิตเครื่องจักรและอุปกรณ์	96	24,032	14,647	9,385	78	59	19	22,219	13,543	8,676	7,281	5,353	1,928	14,938	8,190	6,748	1,735	1,045	690	Manufacture of machinery and equipment n.e.c.
30 การผลิตเครื่องจักรสำนึกงาน เครื่องยนต์ และเครื่องคำนวณ	13	10,824	2,799	8,025	-	-	-	9,950	2,300	7,650	3,585	899	2,686	6,365	1,401	4,964	874	499	375	Manufacture of office, accounting and computing machinery
31 การผลิตเครื่องจักรและเครื่องอุปโภคไฟฟ้า	39	24,980	7,818	17,162	18	10	8	22,248	6,850	15,398	16,259	6,073	10,186	5,989	777	5,212	2,714	958	1,756	Manufacture of electrical machinery and apparatus n.e.c.
32 การผลิตอุปกรณ์และเครื่องอุปโภควิทยุ โทรทัศน์ และการสื่อสาร	99	76,490	20,720	55,770	715	255	460	69,785	17,907	51,878	42,855	9,962	32,893	26,930	7,945	18,985	5,990	2,558	3,432	Manufacture of radio, television and communication equipment and apparatus
33 การผลิตอุปกรณ์ที่ใช้ในทางเกษตร การวัดความสูง และอุปกรณ์ที่ใช้ในทางทัศนศาสตร์ นาฬิกา	9	4,997	1,781	3,216	145	53	92	4,354	1,469	2,885	1,165	387	778	3,189	1,082	2,107	498	259	239	Manufacture of medical, precision and optical instruments, watches and clocks
34 การผลิตยานยนต์ รถจักรยานยนต์ และรถบรรทุก	44	10,790	7,225	3,565	5	5	-	9,119	6,408	2,711	5,880	3,890	1,990	3,239	2,518	721	1,666	812	854	Manufacture of motor vehicles, trailers and semi-trailers
35 การผลิตเครื่องอุปโภคยานยนต์	18	934	465	469	9	7	2	909	451	458	836	407	429	73	44	29	17	8	9	Manufacture of other transport equipment
36 การผลิตเฟอร์นิเจอร์ รวมทั้งการผลิตสิ่งไม้ใช้ประกอบภายในที่อื่น	522	9,417	3,988	5,430	796	226	571	8,106	3,549	4,557	5,788	2,599	3,188	2,319	950	1,369	515	213	302	Manufacture of furniture; manufacturing n.e.c.
37 การนำวัสดุจากเหมืองแร่มาผลิตเป็นวัสดุขั้นนำ	24	439	353	86	39	19	20	377	320	57	145	88	57	232	232	-	23	14	9	Recycling

ที่มา : สำนักงานอุตสาหกรรม พ.ศ.2550 จังหวัด พระนครศรีอยุธยา สำนักงานสถิติแห่งชาติ กระทรวงเทคโนโลยีสารสนเทศและการสื่อสาร  
Source : The 2007 Industrial Census, Phra Nakhon Si Ayutthaya Province, National Statistical Office, Ministry of Information and Communication Technology

ตาราง 5.1 จำนวนสถานประกอบการอุตสาหกรรมผลิต จำนวนชั่วโมงทำงานต่อสัปดาห์ จำนวนชั่วโมงทำงานต่อวันของผู้จ้าง และหมวดอุตสาหกรรม

TABLE 5.1 NUMBER OF MANUFACTURING ESTABLISHMENTS BY WORKING DAYS PER WEEK, WORKING HOURS PER DAY OF EMPLOYEES AND DIVISION OF INDUSTRY

รหัส Code	หมวดอุตสาหกรรม Division of industry	อุตสาหกรรมปฏิบัติการ Operatives							อุตสาหกรรมอื่น ๆ Other employees							
		จำนวนชั่วโมงต่อสัปดาห์ Number of working days per week							จำนวนชั่วโมงต่อวัน Number of working hours per day							
		1-5	6	7	1-7	8-10	11-12	>12	1-5	6	7	1-7	8-10	11-12	>12	
รวม Total		4,823	396	1,229	283	281	1,514	112	-	124	487	3	13	579	22	-
15	การผลิตภัตตาคารและเครื่องดื่ม Manufacture of food products and beverages	353	37	125	44	32	163	10	-	7	38	1	-	45	1	-
17	การผลิตสิ่งทอ Manufacture of textiles	180	2	22	-	-	20	4	-	2	11	-	-	13	-	-
18	การผลิตเครื่องแต่งกาย รวมทั้งการทอและเย็บเสื้อผ้า Manufacture of wearing apparel; dressing and dyeing of fur	943	11	47	26	14	69	1	-	1	8	-	-	9	-	-
19	การฟอกและตกแต่งหนังสัตว์ รวมทั้งการผลิตกระเป๋าเดินทาง กระเป๋าถือ อานม้า เครื่องเย็บผ้า และรองเท้า Tanning and dressing of leather; manufacture of luggage, handbags, saddlery, harness and footwear	46	-	23	1	-	18	6	-	-	14	-	-	14	-	-
20	การผลิตไม้และผลิตภัณฑ์จากไม้และไม้ซีก ยกเว้นเฟอร์นิเจอร์ รวมทั้งการผลิตสิ่งของที่ทำจากฟางและวัสดุจากธรรมชาติ Manufacture of wood and of products of wood and cork, except furniture; manufacture of articles of straw and plaiting materials	741	36	83	-	9	110	-	-	5	23	-	1	27	-	-
21	การผลิตกระดาษและผลิตภัณฑ์กระดาษ Manufacture of paper and paper products	21	-	20	1	1	20	-	-	-	17	-	-	17	-	-
22	การพิมพ์โฆษณา การพิมพ์ และการทำสำเนาอื่น ๆ Publishing, printing and reproduction of recorded media	41	6	14	-	1	19	-	-	1	2	-	-	3	-	-
23	การผลิตผลิตภัณฑ์จากโลหะ ผลิตภัณฑ์ที่ได้จากการถลุง Manufacture of coke, refined petroleum products and nuclear fuel	2	-	2	-	-	2	-	-	1	-	-	-	1	-	-
24	การผลิตเคมีภัณฑ์และผลิตภัณฑ์เคมี Manufacture of chemicals and chemical products	60	1	40	10	4	47	-	-	3	27	1	2	29	-	-
25	การผลิตผลิตภัณฑ์พลาสติก Manufacture of rubber and plastics products	117	12	97	-	2	82	25	-	21	63	-	2	79	3	-
26	การผลิตผลิตภัณฑ์จากแร่โลหะ Manufacture of other non-metallic mineral products	915	178	176	178	182	346	4	-	8	18	-	-	25	1	-
27	การผลิตโลหะขั้นพื้นฐาน Manufacture of basic metals	46	5	31	4	6	29	5	-	3	14	-	-	16	1	-
28	การผลิตผลิตภัณฑ์ที่ทำจากโลหะประติรูป ยกเว้นเครื่องและอุปกรณ์ Manufacture of fabricated metal products, except machinery and equipment	494	44	224	6	9	262	3	-	10	89	1	1	98	1	-
29	การผลิตเครื่องจักรและอุปกรณ์ ซึ่งมีให้ตั้งประเภทไว้ในที่อื่น Manufacture of machinery and equipment n.e.c.	96	16	46	1	1	55	7	-	11	33	-	1	42	1	-
30	การผลิตเครื่องจักรสำเนา เครื่องถ่ายสำเนา และเครื่องคำนวณ Manufacture of office, accounting and computing machinery	13	1	12	-	-	12	1	-	4	4	-	-	7	1	-
31	การผลิตเครื่องจักรและเครื่องมือไฟฟ้า ซึ่งมีให้ตั้งประเภทไว้ในที่อื่น Manufacture of electrical machinery and apparatus n.e.c.	39	4	31	2	1	28	8	-	8	20	-	-	26	2	-
32	การผลิตอุปกรณ์และเครื่องมือวิทยุ โทรทัศน์ และการสื่อสาร Manufacture of radio, television and communication equipment and apparatus	99	12	86	1	10	61	28	-	21	55	-	4	64	8	-
33	การผลิตอุปกรณ์ที่ใช้ในทางแพทย์ การวัดความถี่ และอุปกรณ์ที่ใช้ในทางทัศนศาสตร์ นาฬิกา Manufacture of medical, precision and optical instruments, watches and clocks	9	1	5	-	-	4	2	-	2	3	-	-	5	-	-
34	การผลิตยานยนต์ รถพ่วงและรถแทรกเตอร์ Manufacture of motor vehicles, trailers and semi-trailers	44	11	33	-	2	36	6	-	15	25	-	2	35	3	-
35	การผลิตเครื่องอุปโภคบริโภคประเภทอื่น ๆ Manufacture of other transport equipment	18	-	17	1	-	18	-	-	-	5	-	-	5	-	-
36	การผลิตเฟอร์นิเจอร์ รวมทั้งการผลิตที่มีให้ตั้งประเภทไว้ในที่อื่น Manufacture of furniture; manufacturing n.e.c.	522	18	87	7	7	103	2	-	-	17	-	-	17	-	-
37	การนำผลิตภัณฑ์กลับมาผลิตเป็นวัตถุดิบใหม่ Recycling	24	1	9	-	-	10	-	-	1	1	-	-	2	-	-

ที่มา : สำมะโนอุตสาหกรรม พ.ศ.2550 จังหวัด พระนครศรีอยุธยา สำนักงานสถิติแห่งชาติ กระทรวงเทคโนโลยีสารสนเทศและการสื่อสาร  
Source : The 2007 Industrial Census, Phra Nakhon Si Ayutthaya Province, Ministry of Information and Communication Technology

ตาราง 6.1 จำนวนคนงานในปี 2549 จำนวนคนงานอุตสาหกรรม  
TABLE 6.1 REMUNERATION IN 2006 BY DIVISION OF INDUSTRY

รหัส Code	ประเภท ประเภท Number of establishments	จำนวน จำนวน Number of employees	รวม Total				ผู้ดำเนินงาน Operators				ผู้ปฏิบัติงาน Other employees				Division of Industry		
			รวม Total	ค่าจ้าง Wages, salaries	โบนัส Overtime bonus etc.	ผลประโยชน์ Fringe benefits	รวม Total	ค่าจ้าง Wages, salaries	โบนัส Overtime bonus etc.	ผลประโยชน์ Fringe benefits	รวม Total	ค่าจ้าง Wages, salaries	โบนัส Overtime bonus etc.	ผลประโยชน์ Fringe benefits			
																จำนวน จำนวน Number of employees	ค่าจ้าง Wages, salaries
รวม	4,823	242,252	30,627,158.60	25,598,022.60	17,512,318.80	6,336,343.90	99,121.00	81,147.10	838,891.70	5,029,136.10	3,642,677.10	1,036,198.40	37,796.20	158,207.10	154,257.30	Total	
15	การผลิตสินค้าขั้นกลางและเครื่องดื่ม	353	8,147	1,021,291.40	767,171.80	589,382.60	124,839.40	3,120.40	19,144.30	30,685.20	254,119.60	182,422.90	44,540.40	1,329.50	17,579.90	8,246.90	Manufacture of food products and beverages
17	การผลิตสิ่งทอ	180	3,228	400,742.60	366,355.30	294,416.00	56,846.00	264.6	1,933.00	12,895.60	34,387.40	28,034.50	4,911.40	140.7	198	1,102.80	Manufacture of textiles
18	การผลิตเครื่องแต่งกาย รวมถึงการผลิตสิ่งทอเส้นใยสังเคราะห์	943	4,974	563,530.10	487,077.00	350,221.50	111,473.30	-	10,611.00	14,771.20	76,453.10	61,946.50	12,171.20	-	137.5	2,198.00	Manufacture of wearing apparel, dressing and dyeing of fur
19	การผลิตและซ่อมแซมยานยนต์ รวมถึงการผลิตอะไหล่ยานยนต์	46	15,297	1,538,442.00	1,260,768.20	847,123.00	371,088.40	2,264.80	1,278.00	39,064.10	297,673.80	191,116.60	97,633.20	424.6	528.6	7,968.80	Tanning and dressing of leather, manufacture of luggage, handbags, saddlery, harness and footwear
20	การผลิตไม้และผลิตภัณฑ์จากไม้ ได้แก่ ไม้ตัด ไม้แปรรูป ไม้แปรรูป และผลิตภัณฑ์อื่น ๆ	741	2,060	167,891.30	136,106.10	123,425.90	7,688.10	443.5	191.2	4,537.50	31,785.20	27,169.50	3,080.30	251.4	2.5	1,281.50	Manufacture of wood and of products of wood and cork, except furniture; manufacture of articles of straw and plaiting materials
21	การผลิตกระดาษและผลิตภัณฑ์กระดาษ	21	2,203	247,226.50	198,442.60	175,380.90	14,660.70	208.9	1,747.80	6,444.70	48,783.90	40,293.10	6,105.70	81.9	538.1	1,765.00	Manufacture of paper and paper products
22	การผลิตสิ่งพิมพ์และสิ่งพิมพ์อื่น ๆ	41	307	35,068.20	28,865.10	17,537.50	4,756.00	95.2	2,447.10	1,029.30	9,203.20	7,039.70	1,380.90	32.9	397.7	352	Publishing, printing and reproduction of recorded media
23	การผลิตผลิตภัณฑ์พลาสติก	2	31	D	D	D	D	-	-	D	D	-	-	-	-	-	Manufacture of coke, refined petroleum products and nuclear fuel
24	การผลิตผลิตภัณฑ์เคมีภัณฑ์	60	4,766	617,161.10	536,955.60	339,511.00	161,419.20	7,749.50	4,123.50	24,152.50	80,205.40	58,912.70	13,909.20	1,531.80	1,097.20	4,754.50	Manufacture of chemicals and chemical products
25	การผลิตผลิตภัณฑ์พลาสติก	117	24,463	3,408,720.40	2,863,141.70	2,177,042.30	506,411.00	10,101.70	89,646.90	79,939.60	545,578.70	418,894.90	77,190.30	3,067.10	27,612.80	18,804.60	Manufacture of rubber and plastics products
26	การผลิตผลิตภัณฑ์โลหะ	915	4,116	312,004.00	241,029.50	221,667.70	7,968.30	363.2	2,932.60	8,100.60	70,974.50	60,660.40	6,722.10	234.7	717.4	2,639.80	Manufacture of other non-metallic mineral products
27	การผลิตโลหะขั้นมูลฐาน	46	2,648	289,557.30	245,530.10	178,596.50	41,104.20	2,644.70	13,379.70	9,805.00	44,027.20	34,297.00	6,735.70	104.9	1,553.90	1,335.70	Manufacture of basic metals
28	การผลิตผลิตภัณฑ์เหล็กกล้าและเหล็กกล้า	494	8,914	996,527.40	779,116.70	542,363.60	177,334.30	5,201.70	27,485.10	26,332.00	217,410.70	165,368.10	31,373.50	1,080.10	12,800.30	6,788.80	Manufacture of fabricated metal products, except machinery and equipment
29	การผลิตเครื่องจักรกลและอุปกรณ์	96	23,954	2,765,948.80	2,381,346.10	1,786,577.30	423,177.70	8,709.60	79,716.10	83,165.40	382,602.70	316,996.50	46,103.50	433.6	6,459.40	12,607.80	Manufacture of machinery and equipment n.e.c.
30	การผลิตเครื่องจักรกลและอุปกรณ์	13	10,824	1,673,209.60	1,303,074.70	728,906.00	421,195.30	8,859.70	105,476.10	38,637.70	370,134.90	211,662.00	140,360.00	338.7	11,419.40	6,354.80	Manufacture of electrical machinery and apparatus n.e.c.
31	การผลิตเครื่องจักรกลและอุปกรณ์ไฟฟ้า	39	24,962	2,913,748.70	2,412,721.00	1,628,766.60	578,296.30	7,459.70	122,815.20	75,083.30	301,027.70	348,838.60	113,169.00	3,526.00	21,840.80	13,653.40	Manufacture of electrical machinery and apparatus n.e.c.
32	การผลิตอุปกรณ์และเครื่องจักรกล	99	75,775	10,129,042.50	8,788,076.50	5,731,041.90	2,488,682.10	21,609.70	210,802.80	295,877.00	1,380,966.00	1,008,802.30	289,557.60	10,116.90	27,772.30	45,016.90	Manufacture of radio, television and communication equipment and apparatus
33	การผลิตอุปกรณ์ที่ใช้ในทางการแพทย์	9	4,852	840,005.10	700,623.50	460,573.80	205,330.00	117.5	5,913.80	28,688.50	139,381.50	94,919.70	36,740.20	110.5	2,893.50	4,717.70	Manufacture of medical, precision and optical instruments, watches and clocks
34	การผลิตยานยนต์ รถแทรกเตอร์ รถจักรยานยนต์	44	10,785	1,731,857.80	1,354,576.20	776,880.20	471,525.30	17,817.60	55,505.50	32,847.60	377,281.60	259,135.60	74,792.80	14,289.70	19,480.00	9,585.50	Manufacture of motor vehicles, trailers and semi-trailers
35	การผลิตเครื่องจักรกลการขนส่ง	18	926	575,942.80	553,322.80	518,444.60	864.6	-	98.7	2,514.90	2,620.00	2,504.90	4.8	-	-	110.4	Manufacture of other transport equipment
36	การผลิตเฟอร์นิเจอร์ รวมถึงการผลิตสิ่งทอเส้นใยสังเคราะห์	522	8,621	862,483.80	703,993.80	462,334.60	160,455.60	2,067.60	56,048.70	23,087.40	158,490.00	120,138.10	28,624.50	179.4	4,734.90	4,813.10	Manufacture of furniture, manufacturing n.e.c.
37	การผลิตผลิตภัณฑ์กระดาษรีไซเคิล	24	400	33,733.60	28,298.70	26,780.60	185.7	21.6	1,260.80	1,260.80	5,434.90	3,229.40	1,081.10	520	442.9	161.5	Recycling

หมายเหตุ : D หมายถึง ตัวเลขที่ไม่เปิดเผย

Note : D means disclosure prohibited.

ที่มา : สำมะโนอุตสาหกรรม พ.ศ.2550 จังหวัด พระนครศรีอยุธยา สำนักงานสถิติแห่งชาติ กระทรวงเทคโนโลยีสารสนเทศและการสื่อสาร

Source : The 2007 Industrial Census, Phra Nakhon Si Ayutthaya Province, National Statistical Office, Ministry of Information and Communication Technology

ตาราง 7.1 มูลค่าวัตถุดิบและวัสดุประกอบ และสินค้าคงคลังต้นปีและปลายปี 2549 จำนวนตามหมวดอุตสาหกรรม  
TABLE 7.1 VALUE OF STOCKS AT THE BEGINNING AND THE END OF 2006 BY DIVISION OF INDUSTRY

รหัส Code	จำนวน ประกอบการ Number of establishments	มูลค่า ณ ต้นปี 2549 At the beginning of 2006				มูลค่า ณ ปลายปี 2549 At the end of 2006				Division of Industry	
		รวม Total	วัตถุดิบ และ วัสดุประกอบ Materials and components for resale	สินค้า ระหว่าง ผลิต Work in progress	สินค้า สำเร็จ รูป Finished goods	รวม Total	วัตถุดิบ และ วัสดุประกอบ Materials and components for resale	สินค้า ระหว่าง ผลิต Work in progress	สินค้า สำเร็จ รูป Finished goods		
		รวม								Total	
15	4,823	42,035,043.30	19,881,866.20	9,337,972.20	10,975,178.80	1,820,026.10	44,936,487.50	19,936,061.20	8,889,801.70	13,685,579.70	2,425,044.90
17	353	1,623,348.50	859,662.70	79,081.60	480,460.50	204,140.70	1,564,637.80	712,025.40	93,067.30	354,770.80	204,774.30
18	180	865,568.70	661,841.50	96,462.30	106,155.10	1,109.80	984,059.50	624,048.10	79,244.20	278,827.70	1,939.50
19	943	500,865.90	205,379.40	197,899.20	89,087.80	8,499.50	467,012.30	243,468.90	148,667.80	61,445.60	13,430.00
20	46	1,358,835.30	1,110,721.60	103,194.30	144,919.40	-	1,617,327.30	1,330,247.40	123,322.00	163,757.90	-
21	741	949,574.60	485,172.30	77,993.10	379,497.60	6,911.70	1,015,156.80	574,969.60	88,860.00	342,223.60	9,103.50
22	21	41,035.20	313,681.00	8,236.70	92,117.60	0	44,001.50	287,917.80	5,234.50	131,863.40	15,000.00
23	41	24,664.40	15,350.60	2,092.10	6,220.00	1,001.80	41,302.70	26,832.80	3,179.30	10,564.50	726.1
24	2	D	D	-	D	D	D	D	-	D	D
25	60	1,125,110.40	466,276.50	164,330.20	493,456.40	1,047.40	1,791,081.00	710,909.70	345,605.60	692,209.80	42,356.00
26	117	2,064,784.00	1,086,092.20	415,350.60	524,115.60	39,227.60	2,227,244.30	1,088,220.10	430,505.30	595,482.70	113,036.20
27	915	306,764.30	150,878.90	19,638.10	136,247.40	-	284,037.10	164,867.50	15,469.20	88,960.30	14,740.10
28	46	1,165,557.30	644,286.60	104,423.40	400,926.60	15,920.70	1,360,081.00	754,492.20	104,462.20	425,654.50	75,472.10
29	494	1,603,441.30	391,683.30	210,666.30	413,217.50	387,874.20	1,968,706.40	361,246.50	227,735.60	667,163.60	712,560.70
30	96	2,984,738.10	1,102,943.00	448,490.90	1,377,279.80	56,024.50	4,112,804.90	1,430,415.60	605,115.50	1,960,785.90	116,487.90
31	13	315,387.90	206,152.80	56,403.40	52,731.70	100	329,671.80	220,460.10	53,699.10	55,512.50	-
32	39	4,395,448.40	2,405,829.10	650,463.10	695,292.70	643,863.50	4,640,919.60	2,421,316.90	745,420.30	701,776.20	772,406.20
33	99	16,538,831.50	6,706,409.60	5,666,083.10	4,091,749.60	74,589.20	15,915,139.80	6,047,479.70	4,631,673.10	5,170,350.30	65,636.70
34	9	2,010,540.20	794,766.30	684,661.40	531,112.50	0	1,932,603.90	672,433.50	503,614.10	753,306.90	3,249.40
35	44	2,932,890.40	1,626,454.50	295,395.80	831,638.30	179,401.70	3,316,126.00	1,445,514.00	538,559.50	1,069,885.00	262,167.50
36	18	18,867.30	3,532.90	7,632.40	7,701.90	-	17,261.90	3,727.60	7,556.80	5,977.50	-
37	522	758,267.10	577,140.70	63,274.20	117,852.10	0	995,309.50	717,775.30	127,767.80	149,704.60	61.7
38	24	68,552.50	58,884.70	6,200.00	3,164.90	302.9	95,503.10	78,266.70	11,042.70	4,318.30	1,875.50

หมายเหตุ : D หมายถึง ค่าคงที่ไม่มีขีด  
Note : D means disclosure prohibited.

ที่มา : สำนักอุตสาหกรรม พ.ศ.2550 จังหวัด พระนครศรีอยุธยา สำนักงานสถิติแห่งชาติ กระทรวงเทคโนโลยีสารสนเทศและการสื่อสาร  
Source : The 2007 Industrial Census, Phra Nakhon Si Ayutthaya Province, Ministry of Information and Communication Technology

ตาราง 8.1 ส่วนเปลี่ยนแปลงมูลค่าวัตถุดิบและวัสดุประกอบ และสินค้าคงเหลือในปี 2549 จำนวนตามหมวดอุตสาหกรรม

TABLE 8.1 CHANGE IN VALUE OF STOCKS IN 2006 BY DIVISION OF INDUSTRY

รหัส Code	จำนวน สถาน- ประกอบการ Number of establishments	รวม Total	ส่วนเปลี่ยนแปลงมูลค่าวัตถุดิบและวัสดุประกอบ และสินค้าคงเหลือ Change in value of stocks				สินค้า สำเร็จรูป Finished goods	สินค้าที่ซื้อ เข้ามา Goods purchased for resale	Division of Industry
			วัตถุดิบและ วัสดุประกอบ Materials and components	สินค้าระหว่าง ผลิต Work in progress	สินค้า	สินค้าที่ซื้อ เข้ามา Goods purchased for resale			
รวม	4,823	2,901,444.20	54,195.00	-468,170.50	2,710,401.00	605,018.80	Total		
15 การผลิตผลิตภัณฑ์อาหารและเครื่องดื่ม	353	-258,707.80	-147,637.30	13,985.70	-125,689.80	633.6	Manufacture of food products and beverages		
17 การผลิตสิ่งทอ	180	118,490.80	-37,793.40	-17,218.20	172,672.60	829.7	Manufacture of textiles		
18 การผลิตเครื่องแต่งกาย รวมทั้งการกลึงและย้อมสีขนสัตว์	943	-33,853.60	38,089.50	-49,231.40	-27,642.20	4,930.50	Manufacture of wearing apparel; dressing and dyeing of fur		
19 การฟอกและตกแต่งหนัง รวมทั้งการผลิตกระเป๋าเดินทาง	46	258,492.00	219,525.80	20,127.70	18,838.60	-	Tanning and dressing of leather; manufacture of luggage, handbags, saddlery, harness and footwear		
20 การผลิตไม้และผลิตภัณฑ์จากไม้และไม้ก๊อก ยกเว้น เฟอร์นิเจอร์	741	65,582.20	89,797.40	10,866.90	-37,273.90	2,191.80	Manufacture of wood and of products of wood and cork, except furniture; manufacture of articles of straw and plaiting materials		
21 การผลิตกระดาษและผลิตภัณฑ์กระดาษ	21	25,980.40	-25,763.10	-3,002.20	39,745.80	15,000.00	Manufacture of paper and paper products		
22 การพิมพ์โฆษณา การพิมพ์ และการทำสำเนาอื่นที่	41	16,638.30	11,482.20	1,087.20	4,344.50	-275.7	Publishing, printing and reproduction of recorded media		
23 การผลิตผลิตภัณฑ์จากไม้ก๊อก ผลิตภัณฑ์ที่ได้จากการกลั่น	2	D	D	-	D	D	Manufacture of coke, refined petroleum products and nuclear fuel		
24 การผลิตเคมีภัณฑ์และผลิตภัณฑ์	60	665,970.60	244,633.20	181,275.40	198,753.40	41,308.60	Manufacture of chemicals and chemical products		
25 การผลิตผลิตภัณฑ์พลาสติก	117	162,460.30	2,127.90	15,154.70	71,369.10	73,808.60	Manufacture of rubber and plastics products		
26 การผลิตผลิตภัณฑ์จากแร่โลหะ	915	-22,727.20	13,988.70	-4,168.90	-47,287.10	14,740.10	Manufacture of other non-metallic mineral products		
27 การผลิตโลหะขั้นมูลฐาน	46	194,523.70	110,205.60	38.8	24,727.90	59,551.30	Manufacture of basic metals		
28 การผลิตผลิตภัณฑ์ที่มาจากโลหะประสมขึ้น รวมทั้งเครื่องจักรและอุปกรณ์	494	365,265.10	-30,436.80	17,069.30	253,946.10	124,686.50	Manufacture of fabricated metal products, except machinery and equipment		
29 การผลิตเครื่องจักรและอุปกรณ์ ซึ่งมีได้แก่ประเภทไว้ในที่อื่น	96	1,128,066.70	327,472.50	156,624.60	583,506.20	60,463.40	Manufacture of machinery and equipment n.e.c.		
30 การผลิตเครื่องจักรสำนักงาน เครื่องทำบัญชี และเครื่องคำนวณ	13	14,283.80	14,307.30	-2,704.30	2,780.90	-100	Manufacture of office, accounting and computing machinery		
31 การผลิตเครื่องจักรและเครื่องอุปกรณ์ไฟฟ้า ซึ่งมีได้แก่ประเภทไว้ในที่อื่น	39	245,471.20	15,487.80	94,957.20	6,483.50	128,542.70	Manufacture of electrical machinery and apparatus n.e.c.		
32 การผลิตอุปกรณ์และเครื่องอุปกรณ์วิทยุ โทรทัศน์ และการสื่อสาร	99	-623,691.80	-658,929.90	-1,034,410.00	1,078,600.60	-8,952.50	Manufacture of radio, television and communication equipment and apparatus		
33 การผลิตอุปกรณ์ที่ใช้ในทางการแพทย์ การวัดความถี่ และอุปกรณ์ที่ใช้ในทางทัศนศาสตร์ นาฬิกา	9	-77,936.20	-122,332.80	-181,047.30	222,194.50	3,249.40	Manufacture of medical, precision and optical instruments, watches and clocks		
34 การผลิตยานยนต์ รถพ่วงและรถจักรยานยนต์	44	383,235.60	-180,940.50	243,163.70	238,246.70	82,765.80	Manufacture of motor vehicles, trailers and semi-trailers		
35 การผลิตเครื่องอุปกรณ์การขนส่งอื่นๆ	18	-1,605.30	194.7	-75.7	-1,724.40	-	Manufacture of other transport equipment		
36 การผลิตเฟอร์นิเจอร์ รวมทั้งการผลิตซึ่งมีได้แก่ประเภทไว้ในที่อื่น	522	237,042.40	140,634.50	64,493.60	31,852.60	61.7	Manufacture of furniture; manufacturing n.e.c.		
37 การนำผลิตภัณฑ์จากพลาสติกเป็นวัตถุดิบใหม่	24	26,950.60	19,382.00	4,842.70	1,153.40	1,572.60	Recycling		

หมายเหตุ : D หมายถึง ตัวเลขที่ไม่ได้เปิดเผย

Note : D means disclosure prohibited.

ที่มา : ส่วนะในอุตสาหกรรม พ.ศ.2550 จังหวัด พะเยมครศรีอยุธยา สำนักงานสถิติแห่งชาติ กระทรวงเทคโนโลยีสารสนเทศและการสื่อสาร

Source : The 2007 Industrial Census, Phra Nakhon Si Ayutthaya Province, National Statistical Office, Ministry of Information and Communication Technology





ตาราง 10.1 รายรับขั้นต้นของสถานประกอบการอุตสาหกรรมผลิตในปี 2549 ขึ้นตามหมวดอุตสาหกรรม

TABLE 10.1 TOTAL RECEIPTS OF MANUFACTURING ESTABLISHMENTS IN 2006 BY DIVISION OF INDUSTRY

รหัส Code	จำนวน สถานประกอบการ Number of establishments	รวม Total	มูลค่าของผลผลิต Sales of goods produced	รายรับจาก การขายสินค้า ที่ซื้อเข้ามา ในสภาพเดิม Sales of goods purchased for resale	รายรับจากการ รับจ้างมาทำการ ผลิตสินค้า Receipts for contract and commission work	รายรับจากการให้ บริการ บำรุงรักษา ซ่อมแซม Receipts for repair and installation work done for others	รายรับจากการ ให้เช่าที่ดิน Receipts for rent on land	รายรับจากการ เช่าอาคาร อาคาร หรือเช่าพื้นที่ Receipts for rent on buildings, vehicle, machinery and equipment	เงินปันผล Dividend	ดอกเบี้ย Interest	กำไรจากการ เปลี่ยนแปลง อัตราแลกเปลี่ยน Gain from currency exchange		รายรับอื่น ๆ Other receipts	Division of Industry
											จำนวน	รวม		
รวม	4,823	564,891,716.90	539,534,611.70	17,273,541.40	1,284,483.60	1,571,633.60	10,970.90	84,234.10	97,228.40	723,808.50	1,703,020.80	2,608,184.10	Total	
15		การผลิตรองอาหารและเครื่องดื่ม	25,850,343.90	941,086.10	3	-	-	854	4,500.00	15,771.60	4,328.60	153,941.00	Manufacture of food products and beverages	
17		การผลิตรถไฟ	6,910,623.60	108	459	-	-	-	366	862.3	16,253.10	18,476.90	Manufacture of textiles	
18		การผลิตรองเครื่องนุ่งห่ม รวมทั้งการตกแต่งและย้อมสีขนสัตว์	2,898,583.00	39,818.10	7,092.40	-	-	383	30,299.10	2,927.30	2,121.70	1,023.70	Manufacture of wearing apparel; dressing and dyeing of fur	
19		การฟอกและตกแต่งหนังฟอก รวมทั้งการผลิตกระเป๋าเดินทาง	10,730,781.10	321.9	1,040.40	1,407,556.60	-	415.2	-	2,135.00	3,674.80	41,291.10	Tanning and dressing of leather; manufacture of luggage, handbags, saddlery, harness and footwear	
20		กระดาษที่ใช้และผลิตภัณฑ์กระดาษ ได้แก่ ไม้ขีด อย่าน้ำ ฟิล์มถ่ายรูป รวมทั้งการผลิตกระดาษและกระดาษแข็ง	2,571,621.60	207,445.90	6,649.50	25	-	1,761.40	10.4	1,128.80	12,007.30	15,137.10	Manufacture of wood and of products of wood and cork, except furniture; manufacture of articles of straw and plaiting materials	
21		การผลิตกระดาษและผลิตภัณฑ์กระดาษ	6,329,411.20	1,964.90	-	3,240.00	3,960.00	-	41,997.50	1,324.30	3,981.80	9,097.30	Manufacture of paper and paper products	
22		การพิมพ์โฆษณา การพิมพ์ และกรรทำสำเนาสื่อบันทึก	396,252.00	13,690.10	3	-	-	134.4	-	2.1	1,159.50	14.1	Publishing, printing and reproduction of recorded media	
23		การผลิตเหล็กหล่อและเหล็กกล้า	10,951,079.90	554,611.20	11,678.20	8,609.20	-	-	5,412.30	9,699.90	74,267.00	195,284.30	Manufacture of coke, refined petroleum products and nuclear fuel	
24		การผลิตเหล็กกล้าและผลิตภัณฑ์เหล็ก	15,263,846.50	105,206.60	64.6	7,254.50	-	-	-	10,859.90	85,254.80	62,738.00	Manufacture of chemicals and chemical products	
25		การผลิตผลิตภัณฑ์ยางและพลาสติก	30,615,785.40	439,833.70	221,930.50	12,321.60	3,560.20	16,643.30	3,050.90	113,685.00	135,372.90	150,124.10	Manufacture of rubber and plastics products	
26		การผลิตผลิตภัณฑ์แก้วและกระจก	2,660,421.30	79,116.60	-	18,085.30	-	1,720.00	-	538	1,000.40	11,432.30	Manufacture of other non-metallic mineral products	
27		การผลิตโลหะขั้นมูลฐาน	5,501,173.00	11,104.50	93.8	110.5	106.6	-	1,485.00	11,600.30	45,914.50	17,393.70	Manufacture of basic metals	
28		การผลิตเครื่องจักรกลและอุปกรณ์	10,951,079.90	1,005,840.70	374,325.40	3,451.80	-	8,878.40	9,062.80	23,803.80	108,460.10	89,140.80	Manufacture of fabricated metal products, except machinery and equipment	
29		การผลิตเครื่องจักรกลและอุปกรณ์ ซึ่งมิได้จัดประเภทไว้ในที่อื่น	32,123,248.60	554,611.20	11,678.20	8,609.20	-	2,867.30	5,412.30	9,699.90	74,267.00	195,284.30	Manufacture of machinery and equipment n.e.c.	
30		การผลิตเครื่องจักรกลงาน เครื่องทำน้ำแข็ง และเครื่องสำอาง	8,585,414.20	2,000.00	-	-	-	800	-	42,046.30	86,266.80	117,950.00	Manufacture of office, accounting and computing machinery	
31		การผลิตเครื่องจักรและเครื่องอุปโภคไฟฟ้า ซึ่งมิได้จัดประเภทไว้ในที่อื่น	45,178,534.80	534.4	-	99,267.50	-	264.7	1,064.00	47,113.80	113,286.60	216,405.20	Manufacture of electrical machinery and apparatus n.e.c.	
32		การผลิตอุปกรณ์และเครื่องอุปโภควิทยุ โทรทัศน์ และเครื่องสื่อสาร	287,460,418.40	4,886,165.10	116,389.90	3,000.00	-	31,072.60	0.3	337,477.80	756,183.50	629,935.00	Manufacture of radio, television and communication equipment and apparatus	
33		การผลิตอุปกรณ์ที่ใช้ในทางการแพทย์ การวัดความถี่ และอุปกรณ์ที่ใช้ในทางวิทยาศาสตร์ นานา	24,223,670.70	190,694.70	-	-	-	-	-	57,379.80	18,541.90	69,032.20	Manufacture of medical, precision and optical instruments, watches and clocks	
34		การผลิตยานยนต์ รถพ่วงและรถจักรยานยนต์	34,558,014.90	8,793,192.00	62,052.40	8,711.60	3,344.10	9,345.60	0.2	40,230.10	193,469.00	755,325.80	Manufacture of motor vehicles, trailers and semi-trailers	
35		การผลิตเครื่องอุปโภคและเครื่องใช้	105,594.20	-	-	-	-	-	-	158.7	-	-	Manufacture of other transport equipment	
36		การผลิตเฟอร์นิเจอร์ รวมทั้งการผลิตซึ่งมิได้จัดประเภทไว้ในที่อื่น	6,751,707.50	6,161,350.20	482,701.40	-	-	9,094.20	-	4,691.80	41,476.50	52,300.90	Manufacture of furniture; manufacturing n.e.c.	
37		การผลิตผลิตภัณฑ์กระดาษรีไซเคิล	410,921.60	714.2	-	-	-	-	-	372	-	605.2	Recycling	

หมายเหตุ : D หมายถึง ค่าคงที่ที่ไม่ได้บอก

Note : D means disclosure prohibited.

ที่มา : สำมะโนอุตสาหกรรม พ.ศ.2550 จังหวัด พระนครศรีอยุธยา สำนักงานสถิติแห่งชาติ กระทรวงเทคโนโลยีสารสนเทศและการสื่อสาร

Source : The 2007 Industrial Census, PhraNakhon Si Thammaraj Province, Ministry of Information and Communication Technology



ตาราง 12.1 มูลค่าสินทรัพย์ถาวรที่เปลี่ยนแปลงระหว่างไตรมาส - ธันวาคม 2549 จีแนตามหมวดอุตสาหกรรม

TABLE 12.1 VALUE OF FIXED ASSETS CHANGE IN JANUARY - DECEMBER 2006 BY DIVISION OF INDUSTRY

(พันบาท In Thousand Baht)

รหัส Code	หมวดอุตสาหกรรม Division of Industry	มูลค่าสินทรัพย์ถาวรที่เปลี่ยนแปลง Change in value of fixed assets				จำนวน สถาน- ประกอบการ Number of establishments	รวม Total	มูลค่าสินทรัพย์ ถาวรที่ซื้อหรือ ผลิตขึ้นเอง Value of new or cost producing of fixed assets	มูลค่าสินทรัพย์ ถาวรที่ขาย Value of disposal of fixed assets	กำไร สุทธิ Ownership transfer fee	Division of Industry
		จำนวน	รวม	มูลค่าสินทรัพย์ ถาวรที่ซื้อหรือ ผลิตขึ้นเอง	มูลค่าสินทรัพย์ ถาวรที่ขาย						
รวม		4,823	60,226,268.70	54,911,522.30	10,360.90		Total				
15	การผลิตผลิตภัณฑ์อาหาร เครื่องดื่ม	353	957,821.60	873,839.60	-		Manufacture of food products and beverages				
17	การผลิตสิ่งทอ	180	73,258.50	63,445.30	-		Manufacture of textiles				
18	การผลิตเครื่องแต่งกาย รวมทั้งการตกแต่งและย้อมสีขนสัตว์	943	40,671.50	39,365.80	-		Manufacture of wearing apparel, dressing and dyeing of fur				
19	การฟอกและตกแต่งหนังฟอก รวมทั้งการผลิตกระเป๋าเดินทาง กระเป๋าถือ อานม้า เครื่องเขียนฉาก และรองเท้า	46	130,285.90	129,889.90	396		Tanning and dressing of leather; manufacture of luggage, handbags, saddlery, harness and footwear				
20	การผลิตไม้และผลิตภัณฑ์จากไม้และไม้กอก ยกเว้นเฟอร์นิเจอร์ รวมทั้งการผลิตสิ่งของที่ทำจากฟางและวัสดุจากสัตว์อื่นๆ	741	9,442.60	8,319.00	1,123.60		Manufacture of wood and of products of wood and cork, except furniture; manufacture of articles of straw and plaiting materials				
21	การผลิตกระดาษและผลิตภัณฑ์กระดาษ	21	36,052.50	34,367.40	1,685.10		Manufacture of paper and paper products				
22	การพิมพ์โฆษณา การพิมพ์ และการทำสำเนาสื่อบันทึก	41	7,211.00	7,211.00	-		Publishing, printing and reproduction of recorded media				
23	การผลิตผลิตภัณฑ์ถ่าน ไม้กักผลิตภัณฑ์ที่ดึง การกรกลั่น น้ำมันปิโตรเลียมและเชื้อเพลิงปรมาณู	2	-	-	-		Manufacture of coke, refined petroleum products and nuclear fuel				
24	การผลิตเคมีภัณฑ์และผลิตภัณฑ์เคมี	60	693,868.70	610,556.70	83,312.00		Manufacture of chemicals and chemical products				
25	การผลิตผลิตภัณฑ์ยางและพลาสติก	117	1,865,751.60	1,649,858.20	213,609.60		Manufacture of rubber and plastics products	2,283.80			
26	การผลิตผลิตภัณฑ์จากแร่โลหะ	915	184,980.50	100,362.00	84,604.30		Manufacture of other non-metallic mineral products	14.3			
27	การผลิตโลหะขั้นมูลฐาน	46	159,638.10	156,118.60	3,519.50		Manufacture of basic metals	-			
28	การผลิตผลิตภัณฑ์ที่จากโลหะประดิษฐ์ ยกเว้นเครื่องจักรและอุปกรณ์	494	1,115,210.10	977,003.70	136,931.60		Manufacture of fabricated metal products, except machinery and equipment	1,274.90			
29	การผลิตเครื่องจักรและอุปกรณ์ ซึ่งมีได้จัดประเภทไว้ในที่อื่น	96	1,470,019.30	1,439,492.40	28,434.50		Manufacture of machinery and equipment n.e.c.	2,092.50			
30	การผลิตเครื่องจักรและอุปกรณ์ไฟฟ้า ซึ่งมีได้จัดประเภทไว้ในที่อื่น	13	1,503,820.10	720,311.80	783,508.30		Manufacture of office, accounting and computing machinery	-			
31	การผลิตอุปกรณ์และเครื่องอุปโภคบริโภค ซึ่งมิได้จัดประเภทไว้ในที่อื่น	39	2,154,823.70	1,980,423.50	169,706.80		Manufacture of electrical machinery and apparatus n.e.c.	4,693.50			
32	การผลิตอุปกรณ์และเครื่องอุปโภคบริโภค ซึ่งมิได้จัดประเภทไว้ในที่อื่น	99	9,788,978.30	8,643,684.00	1,145,292.30		Manufacture of radio, television and communication equipment and apparatus	2			
33	การผลิตอุปกรณ์ที่ใช้ในทางการแพทย์ การวัดความถี่ และอุปกรณ์ที่ใช้ในทางทัศนศาสตร์ นาฬิกา	9	91,224.60	19,765.90	71,458.60		Manufacture of medical, precision and optical instruments, watches and clocks	-			
34	การผลิตยานยนต์ รถพ่วงและรถถังรถพ่วง	44	39,730,407.70	37,246,827.30	2,483,580.40		Manufacture of motor vehicles, trailers and semi-trailers	-			
35	การผลิตเครื่องอุปโภคบริโภคอื่นๆ	18	1,135.10	1,135.10	-		Manufacture of other transport equipment	-			
36	การผลิตเฟอร์นิเจอร์ รวมทั้งการผลิตสิ่งมีได้จัดประเภทไว้ในที่อื่น	522	162,027.90	160,252.00	1,776.00		Manufacture of furniture; manufacturing n.e.c.	-			
37	การนำผลิตภัณฑ์กลับมาผลิตเป็นวัตถุดิบใหม่	24	49,639.60	49,293.20	346.4		Recycling	-			

หมายเหตุ : D หมายถึง ตัวเลขที่ไม่เปิดเผย

Note : D means disclosure prohibited.

ที่มา : สำมะโนอุตสาหกรรม พ.ศ.2550 จังหวัด พระนครศรีอยุธยา

สำนักงานสถิติแห่งชาติ กระทรวงเทคโนโลยีสารสนเทศและการสื่อสาร

Source : The 2007 Industrial Census, Phra Nakhon Si Ayutthaya Province, Ministry of Information and Communication Technology

*ภาคผนวก*  
*APPENDIX*

## ภาคผนวก ก

### ระเบียบวิธี

#### 1. แผนการสุ่มตัวอย่าง

##### 1.1 สถานประกอบการที่มีคนทำงานระหว่าง 1 – 10 คน

แผนการสุ่มตัวอย่างที่ใช้เป็นแบบ Stratified Systematic Sampling โดยมีประเภทอุตสาหกรรมเป็นสตราตัม สถานประกอบการเป็นหน่วยตัวอย่าง

##### 1.1.1 การจัดสตราตัม

ประเภทอุตสาหกรรม ( รหัส 4 หลัก ) เป็นสตราตัม มีจำนวนทั้งสิ้นมี 127 สตราตัม และในแต่ละสตราตัม ได้แบ่งออกเป็น 4 กลุ่ม ตามจำนวนคนทำงาน ดังนี้

กลุ่มที่	1	2	3	4
จำนวนคนทำงาน	1	2-3	4-5	6-10

##### 1.1.2 การเลือกตัวอย่าง

ได้ทำการเลือกสถานประกอบการตัวอย่างในแต่ละสตราตัมและกลุ่มสถานประกอบการด้วยวิธีการสุ่มแบบมีระบบ อย่างอิสระต่อกัน ได้จำนวนสถานประกอบการตัวอย่างทั้งสิ้น 817 แห่ง จากทั้งสิ้น 4,877 แห่ง

##### 1.2 สถานประกอบการที่มีคนทำงานตั้งแต่ 11 คนขึ้นไป

ไม่มีการเลือกสถานประกอบการตัวอย่าง ซึ่งทำการเจนนับสถานประกอบการทุกแห่ง จำนวนทั้งสิ้น 783 แห่ง โดยได้แบ่งสถานประกอบการออกเป็น 10 กลุ่ม ตามจำนวนคนทำงาน ดังนี้

กลุ่มที่	5	6	7	8	9	10	11	12	13	14
จำนวนคนทำงาน	11-15	16-20	21-25	26-30	31-50	51-100	101-200	201-500	501-1,000	≥ 1,001

ดังนั้น จำนวนสถานประกอบการที่ต้องเจนนับทั้งสิ้น 1,600 แห่ง จากทั้งสิ้น 4,877 แห่ง ซึ่งกระจายไปตามกลุ่มสถานประกอบการ เป็นดังนี้

กลุ่มที่	รวม	1	2	3	4	5	6	7	8	9	10	11	12	13	14
จำนวนสถาน- ประกอบการตัวอย่าง	1,600	179	296	167	175	94	59	35	35	97	122	135	106	40	60

## 2. วิธีการประมาณผล

ในระดับจังหวัดได้นำเสนอผลการสำรวจ จำแนกตามประเภทอุตสาหกรรมรหัส 2 หลัก และกลุ่มสถานประกอบการ (จำนวนคนทำงาน) 6 กลุ่ม คือ

กลุ่มที่	1	2	3	4	5	6
จำนวนคนทำงาน	1 – 15	16 – 25	26 – 30	31 – 50	51 – 200	≥ 201

ในการประมาณค่า กำหนดให้

$$p = 1, 2, 3, \dots, n_{jm} \quad (\text{สถานประกอบการตัวอย่าง})$$

$$m = 1, 2, 3, \dots, 14 \quad (\text{กลุ่มสถานประกอบการ})$$

$$l = 1, 2, 3, \dots, 23 \quad (\text{ประเภทอุตสาหกรรม รหัส 2 หลัก})$$

$$j = 1, 2, 3, \dots, 127 \quad (\text{ประเภทอุตสาหกรรม รหัส 4 หลัก})$$

### 2.1 การหาค่ายอดรวม และการหาค่าประมาณยอดรวม

2.1.1 สูตรการประมาณค่ายอดรวมของลักษณะที่ต้องการศึกษา  $X$  สำหรับสถานประกอบการที่มีคนทำงานระหว่าง 1–10 คน กลุ่มสถานประกอบการ  $m$  ประเภทอุตสาหกรรม  $l$  คือ

$$\hat{X}_{lm} = \sum_{j=1}^{A_l} \hat{X}_{jm} \quad \dots\dots\dots(1)$$

โดยที่  $\hat{X}_{jm}$  คือ ค่าประมาณยอดรวมของลักษณะที่ต้องการศึกษา  $X$  สำหรับสถานประกอบการที่มีคนทำงานระหว่าง 1 – 10 คน กลุ่มสถานประกอบการ  $m$  ประเภทอุตสาหกรรม  $j$  ซึ่ง

$$\hat{X}_{jm} = \sum_{p=1}^{n_{jm}} w_{jm} x_{jmp}$$

$x_{jmp}$  คือ ค่าของลักษณะที่ต้องการศึกษา  $X$  ของสถานประกอบการตัวอย่าง  $p$  กลุ่มสถานประกอบการ  $m$  ประเภทอุตสาหกรรม  $j$

$w_{jm}$  คือ ค่าถ่วงน้ำหนักของกลุ่มสถานประกอบการ  $m$  ประเภทอุตสาหกรรม  $j$  ซึ่ง

$$w_{jm} = \frac{N_{jm}}{n_{jm}}$$

$N_{jm}$  คือ จำนวนสถานประกอบการทั้งสิ้น สำหรับสถานประกอบการที่มีคนทำงานระหว่าง 1 – 10 คน กลุ่มสถานประกอบการ  $m$  ประเภทอุตสาหกรรม

$n_{jm}$  คือ จำนวนสถานประกอบการที่จ้างได้ทั้งสิ้น สำหรับสถานประกอบการที่มี  
คนทำงาน ระหว่าง 1 – 10 คน กลุ่มสถานประกอบการ  $m$  ประเภท  
อุตสาหกรรม  $j$

$A_l$  คือ จำนวนประเภทอุตสาหกรรม รหัส 4 หลักทั้งสิ้น ที่ประกอบกันเป็นประเภท  
อุตสาหกรรม รหัส 2 หลัก ในแต่ละประเภทอุตสาหกรรม  $l$

2.1.2 สูตรค่ายอดรวมของลักษณะที่ต้องการศึกษา  $X$  สำหรับสถานประกอบการที่มีคนทำงานตั้งแต่  
11 คนขึ้นไป กลุ่มสถานประกอบการ  $m$  ประเภทอุตสาหกรรม  $l$  คือ

$$X_{lm} = \sum_{j=1}^{A_l} \sum_{p=1}^{M_{jm}} x_{jmp} \dots\dots\dots(2)$$

โดยที่  $M_{jm}$  คือ จำนวนสถานประกอบการทั้งสิ้น สำหรับสถานประกอบการที่มีคนทำงานตั้งแต่ 11  
คนขึ้นไป กลุ่มสถานประกอบการ  $m$  ประเภทอุตสาหกรรม  $j$

2.1.3 สูตรค่ายอดรวม และสูตรการประมาณค่ายอดรวมของลักษณะที่ต้องการศึกษา  $X$  สำหรับสถาน-  
ประกอบการ ประเภทอุตสาหกรรม  $l$  ของแต่ละกลุ่มสถานประกอบการที่ต้องการนำเสนอผล มี  
จำนวน 6 กลุ่ม คือ

กลุ่ม		ระดับจังหวัด
1. 1 – 15 คน	$m = 1, 2, 3, 4, 5$	$\hat{X}'_{l1} = \sum_{m=1}^4 \hat{X}_{lm} + X_{l5}$
2. 16 – 25 คน	$m = 6, 7$	$X'_{l2} = \sum_{m=6}^7 X_{lm}$
3. 26 – 30 คน	$m = 8$	$X'_{l3} = X_{l8}$
4. 31 – 50 คน	$m = 9$	$X'_{l4} = X_{l9}$
5. 51 – 200 คน	$m = 10, 11$	$X'_{l5} = \sum_{m=10}^{11} X_{lm}$
6. $\geq 201$ คน	$m = 12, 13, 14$	$X'_{l6} = \sum_{m=12}^{14} X_{lm}$

### 3. วิธีการเก็บรวบรวมข้อมูล

การเก็บรวบรวมข้อมูลใช้วิธีส่งเจ้าหน้าที่ ซึ่งเป็นข้าราชการและลูกจ้างของสำนักงานสถิติแห่งชาติ ออกไป ทำการสัมภาษณ์เจ้าของผู้ประกอบการหรือผู้ที่ได้รับมอบหมายให้ตอบข้อมูลของสถานประกอบการ อุตสาหกรรมการผลิต ในระหว่าง เดือน กรกฎาคม-กันยายน 2550

### 4. ความคลาดเคลื่อนของข้อมูล

ข้อมูลที่นำเสนอไว้ในรายงานฉบับนี้ อาจมีความคลาดเคลื่อนอยู่บ้าง ความคลาดเคลื่อนดังกล่าวเป็น ความคลาดเคลื่อนจากการเลือกตัวอย่าง (Sampling error) และความคลาดเคลื่อนที่เกิดจากสาเหตุอื่น (Non-Sampling error) เช่น ผู้ตอบไม่ให้ข้อมูลตามความเป็นจริง ข้อมูลในแบบสอบถามไม่ครบถ้วน การลงรหัส ผิดพลาดหรือการบันทึกข้อมูลผิดพลาด เป็นต้น อย่างไรก็ตาม สำนักงานสถิติแห่งชาติได้พยายามควบคุมให้ข้อมูลมี ความคลาดเคลื่อนน้อยที่สุด จึงขอให้ผู้ใช้ข้อมูลใช้ข้อมูลด้วยความระมัดระวังตามสมควร

### 5. การปิดตัวเลข

ผลรวมของแต่ละจำนวนอาจไม่เท่ากับยอดรวมทั้งนี้เนื่องจากการปิดเศษ



## ภาคผนวก ข

### คำนิยาม

#### แนวคิดและคำนิยาม

##### 1. สถานประกอบการอุตสาหกรรมการผลิต

หมายถึง สถานประกอบการที่ดำเนินกิจการเกี่ยวกับการผลิต ซึ่งหมายถึงการเปลี่ยนรูปวัตถุดิบให้เป็นผลิตภัณฑ์ชนิดใหม่ด้วยเครื่องจักรกลหรือเคมีภัณฑ์ โดยไม่คำนึงถึงว่างานนั้นทำด้วยเครื่องจักรหรือด้วยมือ หรือทำในโรงงาน โรงซ่อม หรือ เคหะสถาน หรือผลิตภัณฑ์นั้นขายส่งหรือขายปลีกก็ตาม การประกอบชิ้นส่วนของผลิตภัณฑ์ที่ผลิตขึ้นนับว่าเป็นการผลิตด้วย

##### 2. การจำแนกประเภทอุตสาหกรรมการผลิต

ในการจัดทำสำมะโนอุตสาหกรรม พ.ศ.2550 ได้จำแนกประเภทอุตสาหกรรมการผลิตตามกิจกรรมทางเศรษฐกิจทุกประเภทตามมาตรฐานสากล (International Standard Industrial Classification of All Economic Activities : ISIC Rev.3.0) ซึ่งอุตสาหกรรมผลิตจัดอยู่ในประเภท D : การผลิต

การจัดจำแนกโครงสร้างประเภทอุตสาหกรรมการผลิต เป็นดังนี้

หมวด ได้แก่ กลุ่มอุตสาหกรรม ซึ่งแบ่งเป็นกลุ่มย่อยจากประเภท และใช้แทนด้วยเลขรหัส 2 ตัวแรก ตั้งแต่ รหัส 15 – 37 รวม 23 หมวด

##### 3. รูปแบบการจัดตั้งตามกฎหมาย

###### 3.1 ส่วนบุคคล ห้างหุ้นส่วนสามัญที่ไม่เป็นนิติบุคคล

หมายถึง สถานประกอบการที่มีเจ้าของเป็นบุคคลธรรมดา คนเดียวหรือหลายคนรวมกัน และให้หมายรวมถึงห้างหุ้นส่วนสามัญที่ไม่จดทะเบียนเป็นนิติบุคคลด้วย

###### 3.2 ห้างหุ้นส่วนสามัญนิติบุคคล ห้างหุ้นส่วนจำกัด

หมายถึง สถานประกอบการที่จัดตั้งขึ้น โดยมีบุคคลตั้งแต่ 2 คนขึ้นไป รวมทุนกันเพื่อประกอบการผลิตและมีความรับผิดชอบร่วมกัน โดยการจดทะเบียนตามกฎหมาย

###### 3.3 บริษัทจำกัด บริษัทจำกัด (มหาชน)

**บริษัทจำกัด** หมายถึง สถานประกอบการที่จัดตั้งขึ้นโดยผู้ริเริ่มคณะหนึ่ง และได้จดทะเบียนถูกต้องตามกฎหมาย โดยมีผู้ริเริ่มดำเนินการอย่างน้อย 7 คนขึ้นไป

**บริษัทจำกัด (มหาชน)** หมายถึง สถานประกอบการที่จัดตั้งขึ้นโดยการจดทะเบียนจัดตั้งบริษัท การควบบริษัท หรือการแปรสภาพบริษัท และวัตถุประสงค์ที่จะขายหุ้นต่อประชาชน โดยมีผู้ริเริ่มดำเนินการตั้งแต่ 15 คนขึ้นไป

###### 3.4 ส่วนราชการ รัฐวิสาหกิจ

หมายถึง สถานประกอบการที่รัฐบาลเป็นเจ้าของหรือมีทุนอยู่ด้วยไม่น้อยกว่าร้อยละ 50 ของทุนทั้งหมด ในที่นี้หมายรวมถึงสถานประกอบการที่ดำเนินการโดยรัฐบาลด้วย ได้แก่ เรือนจำ โรงฆ่าสัตว์ องค์กรปกครองส่วนท้องถิ่น องค์กรการแก้ว เป็นต้น

### 3.5 สหกรณ์

หมายถึง สถานประกอบการที่จัดตั้งขึ้นในรูปของสหกรณ์ โดยจดทะเบียนถูกต้องตามกฎหมายว่าด้วยสหกรณ์ โดยมีผู้ก่อตั้งไม่น้อยกว่า 10 คน

### 3.6 รูปแบบอื่นๆ

หมายถึง สถานประกอบการที่จัดตั้งในรูปแบบอื่น ๆ นอกเหนือจากที่กล่าวแล้วข้างต้น เช่น สมาคม สโมสร กลุ่มแม่บ้าน เป็นต้น

## 4. รูปแบบการจัดตั้งทางเศรษฐกิจ

### 4.1 สำนักงานแห่งเดียว

หมายถึง สถานประกอบการที่ไม่เป็นสาขาหรือหน่วยงานย่อยของสถานประกอบการอื่น และไม่มีสาขา หรือหน่วยงานย่อยอื่น

### 4.2 สำนักงานใหญ่

หมายถึง สถานประกอบการที่เป็นเจ้าของและควบคุมกิจการของสถานประกอบการอื่นที่เป็นสำนักงานสาขา หรือหน่วยงานย่อย

### 4.3 สำนักงานสาขา

หมายถึง สถานประกอบการที่เป็นสาขาหรือหน่วยงานย่อยของสถานประกอบการอื่นที่เป็นสำนักงานใหญ่

## 5. ทุนจดทะเบียน

ทุนจดทะเบียนหรือทุนรับอนุญาต หมายถึง ทุนดำเนินการซึ่งผู้เริ่มก่อการได้ระบุไว้เมื่อจดทะเบียนจัดตั้งเป็นนิติบุคคลหรือทุนที่ได้รับอนุญาตเมื่อจัดตั้งเป็นนิติบุคคล ทุนนี้ไม่ได้แสดงถึงเงินที่ได้รับจากผู้ถือหุ้นแต่เป็นการแสดงถึงความประสงค์ของผู้เริ่มก่อการว่าจะมีทุนดำเนินการเป็นจำนวนเงินเท่าใด

## 6. อัตราการใช้กำลังการผลิต

หมายถึง สัดส่วนระหว่างปริมาณผลผลิตจริงกับกำลังการผลิตสูงสุด ที่สามารถผลิตได้ในช่วงเวลาหนึ่ง กำหนดโดยปริมาณการผลิตจริงหารด้วยกำลังการผลิต

## 7. คนทำงาน

หมายถึง คนที่ทำงานในสถานประกอบการทั้งที่ได้รับเงินเดือนและไม่ได้รับเงินเดือน ที่สถานประกอบการ มีอยู่ตามปกติ รวมทั้งผู้ที่ปกติทำงานอยู่ในสถานประกอบการแห่งนี้ แต่ในวันดังกล่าวไม่ได้มาทำงานเนื่องจากเจ็บป่วย ลาหยุด พักผ่อน โดยได้รับค่าจ้าง/เงินเดือน

### คนทำงาน ประกอบด้วย

#### 1) คนทำงานโดยไม่ได้รับค่าจ้าง เงินเดือน

หมายถึง เจ้าของกิจการหรือหุ้นส่วนที่ทำงานให้สถานประกอบการ โดยไม่ได้รับค่าจ้าง เงินเดือน และผู้ที่อาศัยอยู่ในครัวเรือนของเจ้าของกิจการ หรือหุ้นส่วน หรือบุคคลอื่น ที่ทำงานให้กับสถานประกอบการอย่างน้อยสัปดาห์ละ 20 ชั่วโมง โดยไม่ได้รับค่าจ้าง เงินเดือนเป็นประจำ

## 2) ลูกจ้างในกรรมวิธีการผลิต

หมายถึง ลูกจ้างทั้งหมดที่ทำงานเกี่ยวข้อง โดยตรงกับการผลิตในขั้นตอนต่าง ๆ หรือกิจกรรมที่เกี่ยวข้องกับการผลิต โดยได้รับค่าจ้างเงินเดือน

**ผู้ปฏิบัติงานที่มีฝีมือ** หมายถึง ผู้ที่ทำงานด้านการผลิตซึ่งเคยได้รับการฝึกฝนอบรมมาก่อนอย่างน้อย 3 เดือน หรือผู้มีประสบการณ์ในการทำงาน 5 ปี ขึ้นไปในงานเฉพาะที่ทำอยู่ เช่น ช่างนาญงานดูแลเครื่องจักร ผู้ผลิตหรือติดตั้งอุปกรณ์ ผู้เดินเครื่องจักร ผู้ประกอบชิ้นส่วนต่าง ๆ เป็นต้น

**ผู้ปฏิบัติงานไม่มีฝีมือ** หมายถึง ผู้ที่ทำงานด้านการผลิตที่ได้รับการฝึกงาน ก่อนปฏิบัติงานน้อยกว่า 2 สัปดาห์ เช่น พนักงานทำความสะอาดเครื่องจักร

## 3) ลูกจ้างอื่น ๆ

หมายถึง ลูกจ้างทั้งหมดคนนอกเหนือจากลูกจ้างในกรรมวิธีการผลิต รวมถึงผู้ปฏิบัติงาน นักบริหาร นักวิชาการ เสมียนพนักงาน เช่น ผู้จัดการ ผู้อำนวยการ และกรรมการบริหารที่ได้รับค่าจ้าง เงินเดือน ผู้ปฏิบัติงานในห้องทดลองและนักวิจัย พนักงานพิมพ์ดีด พนักงานบัญชี และพนักงานขาย เป็นต้น

**ไม่รวมคนทำงาน ดังต่อไปนี้**

- (1) ผู้บริหารหรือผู้ถือหุ้นที่ได้รับเบี้ยประชุมเป็นครั้งคราว
- (2) คนทำงานของสถานประกอบการอื่นที่มาปฏิบัติงานประจำที่สถานประกอบการแห่งนี้
- (3) คนทำงานที่รับงานไปทำที่บ้านแล้วนำมาส่งโดยไม่ได้ลงทุนซื้อวัสดุ อุปกรณ์ (หรือถ้ามีการใช้เครื่องมือส่วนตัวเล็กน้อยได้ เช่น มีด เข็ม ด้าย)
- (4) คนงานที่ทำงานเป็นระยะเวลานาน เช่น ลาไปราชการทหาร
- (5) คนที่สถานประกอบการจ้างมาทำงานเฉพาะอย่างเป็นประจำ เช่น กรรมกรที่จ้างมาขนของ พนักงานเดินตลาดหรือตัวแทนขายที่ไม่มีเงินเดือนประจำ

## 8. ค่าตอบแทนแรงงาน

### 8.1 ค่าจ้างเงินเดือน

หมายถึง เงินที่นายจ้างหรือสถานประกอบการจ่ายให้ลูกจ้าง ในระหว่างเดือนมกราคม - เดือนธันวาคม 2549 (ก่อนหักภาษีเงินได้บุคคลธรรมดา เงินสมทบกองทุนประกันสังคมในส่วนของลูกจ้างต้องจ่ายค่าประกันชีวิต และรายจ่ายอื่น ๆ ของลูกจ้าง) ตามข้อตกลงการจ้างแรงงาน โดยอาจจ่ายตามเงื่อนไขของระยะเวลาหรือจ่ายตามปริมาณงาน

### 8.2 ค่าล่วงเวลา โบนัส เงินรางวัลพิเศษ เงินเพิ่มค่าครองชีพ ค่านายหน้า

หมายถึง เงินนอกเหนือจากค่าจ้าง เงินเดือน ที่สถานประกอบการจ่ายให้แก่ลูกจ้างเป็นค่าตอบแทนในการทำงาน

### 8.3 สวัสดิการและผลประโยชน์ตอบแทนอื่น ๆ

หมายถึง ผลประโยชน์ตอบแทนแรงงานที่นายจ้างหรือสถานประกอบการจ่าย หรือบริการให้แก่ลูกจ้าง ได้แก่ ค่าตอบแทนแรงงานที่จ่ายเป็นสิ่งของหรือผลผลิต และสวัสดิการที่นายจ้างจัดหาหรือบริการลูกจ้าง เช่น อาหาร เครื่องดื่ม บ้านพักคนงาน ค่าเช่าบ้าน ค่าซ่อมแซมที่อยู่อาศัย ค่ารักษาพยาบาล บริการดูแลบุตร พาหนะรับส่งมาทำงาน บันเทิงหรือนันทนาการต่าง ๆ ที่จัดให้ลูกจ้าง เป็นต้น ทั้งนี้ไม่รวมเสื้อผ้า เครื่องแบบที่ใช้เฉพาะในการปฏิบัติงาน (ค่าเสื้อผ้า เครื่องแบบ ที่ใช้เฉพาะในการปฏิบัติงาน ถือเป็นค่าใช้จ่ายอื่น ๆ ของสถานประกอบการ)

#### 8.4 เงินที่สถานประกอบการจ่ายสมทบเข้ากองทุนเพื่อการประกันสังคม ฯลฯ

หมายถึง เงินที่สถานประกอบการจ่ายสมทบเข้ากองทุนเพื่อการประกันสังคมของทั้งรัฐบาลและเอกชน เพื่อมิให้ลูกจ้างได้รับความเดือดร้อนเมื่อต้องขาดรายได้ไปบางส่วนหรือทั้งหมด อันเนื่องมาจากการเจ็บป่วย หรือประสบอันตรายทั้งในและนอกเวลาทำงาน การคลอดบุตร ทูพพลภาพ การว่างงาน ชราภาพ และเสียชีวิต เงินดังกล่าว เช่น เงินสมทบกองทุนประกันสังคม กองทุนเงินทดแทน กองทุนสำรองเลี้ยงชีพ เป็นต้น

#### 9. ค่าซื้อวัตถุดิบและวัสดุประกอบที่ใช้ในการผลิต

หมายถึง มูลค่าของวัตถุดิบและส่วนประกอบที่สถานประกอบการจัดซื้อ หรือได้รับมาจากสำนักงานใหญ่ ในระหว่างเดือนมกราคม - เดือนธันวาคม 2549 เพื่อใช้ในการผลิต โดยสถานประกอบการเอง หรือจ้างสถานประกอบการอื่นหรือผู้อื่นทำการผลิต มูลค่าดังกล่าวเป็นมูลค่าที่นำส่งถึงสถานประกอบการ ซึ่งรวมค่าภาษีขาเข้า ค่าขนส่ง ค่าประกันภัย ค่าบรรจุหีบห่อ เป็นต้น

#### 10. ค่าเชื้อเพลิง

หมายถึง มูลค่าของเชื้อเพลิงทุกชนิดที่ซื้อมา เพื่อใช้เป็นเชื้อเพลิงสำหรับพลังงานและความร้อน ไม่รวมเชื้อเพลิงที่เป็นส่วนประกอบของผลิตภัณฑ์ หรือที่ใช้ในการผลิตกระแสไฟฟ้า หรือเชื้อเพลิงที่ได้จากผลพลอยได้ของกิจกรรมการผลิต เช่น ขี้เลื่อย เป็นต้น

#### 11. ค่าไฟฟ้าที่ใช้ในการผลิต

คือ มูลค่าไฟฟ้าทั้งหมดที่สถานประกอบการซื้อระหว่างเดือนมกราคม-เดือนธันวาคม 2549 รวมทั้งค่าไฟฟ้าที่ได้รับจากหน่วยพลังงานของสถานประกอบการอื่นแต่อยู่ในเครือข่ายเดียวกัน โดยจะต้องประมาณมูลค่าเหมือนกับการซื้อขายโดยปกติ

#### 12. ค่าใช้จ่ายในการบำรุงรักษาและซ่อมแซมเครื่องจักร เครื่องมือฯ

หมายถึง มูลค่าของค่าใช้จ่ายทั้งหมดที่ใช้ในการซ่อมแซมและบำรุงอาคาร และสินทรัพย์ถาวรอื่น เพื่อให้อยู่ในสภาพที่ดีใช้งานต่อไปได้ ทั้งนี้ให้รวมค่าใช้จ่ายในการบำรุงรักษา ซ่อมแซมที่จัดทำโดยสถานประกอบการที่อยู่ในเครือข่ายเดียวกันและให้ประมาณมูลค่าในการซ่อมแซมเหมือนกับการว่าจ้างสถานประกอบการอื่นหรือผู้อื่น

#### 13. ค่าซื้อสินค้าที่ซื้อมาจำหน่ายในสภาพเดิม

หมายถึง มูลค่าในการซื้อสินค้าเพื่อนำมาจำหน่ายในสภาพเดิม โดยไม่มีการเปลี่ยนแปลงสภาพ

#### 14. ค่าจ้างเหมาจ่ายให้สถานประกอบการอื่นผลิตสินค้าให้ โดยสถานประกอบการจัดหาวัสดุให้

หมายถึง จำนวนเงินที่จ่ายเป็นค่าจ้างให้กับสถานประกอบการอื่น เพื่อทำการผลิตสินค้า โดยวัตถุดิบและส่วนประกอบในการผลิตเป็นของสถานประกอบการผู้จ้าง

#### 15. มูลค่าสินค้า วัตถุดิบและวัสดุประกอบฯ คงเหลือ

หมายถึง มูลค่าของสินค้า วัตถุดิบและวัสดุประกอบฯ ของสถานประกอบการที่ยังคงเหลืออยู่ โดยไม่คำนึงว่าจะเก็บไว้ ณ ที่ใดก็ตาม

**มูลค่าคงเหลือต้นปี** คือ มูลค่าของสินค้า วัสดุดิบและวัสดุประกอบฯ ที่เหลือมาจากปีก่อน  
เมื่อ 1 มกราคม 2549

**มูลค่าคงเหลือปลายปี** คือ มูลค่าของสินค้า วัสดุดิบและวัสดุประกอบฯ ที่เหลืออยู่เมื่อ 31 ธันวาคม 2549

#### 16. ส่วนเปลี่ยนแปลงมูลค่าสินค้า วัสดุดิบและวัสดุประกอบฯ คงเหลือ

หมายถึง ผลต่างระหว่างมูลค่าคงเหลือปลายปีและมูลค่าคงเหลือต้นปี (มูลค่าปลายปี – มูลค่าต้นปี)

#### 17. ค่าใช้จ่ายอื่น ๆ ของสถานประกอบการ

หมายถึง ค่าใช้จ่ายในการดำเนินกิจการต่าง ๆ ของสถานประกอบการ เช่น ค่าเช่าที่ดิน ค่าเช่าอาคาร และที่ดินฯ ค่าเสื่อมราคาสินทรัพย์ถาวรทุกประเภท ค่าน้ำประปา ค่าไฟฟ้า ค่าไปรษณีย์ ค่าโทรเลข ค่าโทรศัพท์ ค่าทำบัญชี ค่าปริกษา ค่าดอกเบี้ยจ่าย หนี้สูญ ค่าภาษี ค่าโฆษณา ค่านายหน้า และอื่น ๆ เป็นต้น

#### 18. มูลค่าขายผลผลิต

หมายถึง มูลค่าการจำหน่ายผลิตภัณฑ์ที่สถานประกอบการผลิตขึ้นเองและ/หรือที่สถานประกอบการอื่นผลิตให้ โดยสถานประกอบการเป็นผู้จ่ายค่าวัสดุ และวัสดุประกอบที่ใช้ในการผลิตในระหว่างเดือนมกราคม - เดือนธันวาคม 2549 ทั้งนี้ให้รวมมูลค่าผลผลิตที่สถานประกอบการผลิตเพื่อใช้เอง หรือให้คนทำงาน เป็นส่วนหนึ่งของค่าตอบแทนแรงงาน ผลผลิตที่จัดส่งให้สำนักงานใหญ่ สำนักงานสาขา หรือสำนักงานขายของโรงงาน และรายรับจากการขายผลพลอยได้และเศษวัสดุ

#### 19. รายรับจากการขายสินค้าที่ซื้อมาจำหน่ายในสภาพเดิม

หมายถึง จำนวนเงินที่สถานประกอบการได้รับจากการขายสินค้าที่ซื้อมาจำหน่าย โดยไม่มีการเปลี่ยนแปลงสภาพ

#### 20. ค่ารับจ้างเหมาทำการผลิตสินค้าให้สถานประกอบการอื่น โดยสถานประกอบการเป็นผู้จัดหาวัสดุให้

หมายถึง จำนวนเงินที่ได้รับจากผู้จ้างในการรับจ้างเหมาทำการผลิตสินค้า โดยผู้จ้างจัดหาวัสดุให้ ถ้าเป็นการรับจ้างเหมาผลิตสินค้าให้สถานประกอบการในเครือเดียวกันให้คิดค่าบริการในการผลิตตามราคาตลาด ถ้าประมาณ ไม่ได้ก็ให้คิดจากค่าใช้จ่ายต่าง ๆ ที่เกิดขึ้นจริง โดยไม่รวมค่าวัสดุที่ผู้จ้างจัดหาให้

#### 21. รายรับจากการให้บริการ บำรุงรักษา ซ่อมแซมและติดตั้งให้แก่สถานประกอบการอื่น

หมายถึง จำนวนเงินที่สถานประกอบการได้รับจากการให้บริการ บำรุงรักษาซ่อมแซมและติดตั้งเครื่องจักรหรือโรงงานให้กับสถานประกอบการอื่นหรือลูกค้า สำหรับค่าบริการในการให้บริการแก่สถานประกอบการอื่นในเครือเดียวกัน ให้คิดมูลค่าการบริการโดยรวมค่าแรงงาน ค่าดำเนินการ และค่าวัสดุที่ใช้ในการให้บริการ

#### 22. รายรับอื่น ๆ

หมายถึงมูลค่ารายรับอื่น ๆ ของสถานประกอบการ เช่น รายรับจากการขายกากของเสีย หรือวัสดุเหลือใช้ของสถานประกอบการและค่าขายกระแสไฟฟ้า เป็นต้น

### 23. สินทรัพย์ถาวร

หมายถึง สินทรัพย์ที่ปกติมีอายุการใช้งานมากกว่า 1 ปีขึ้นไป เช่น ที่ดิน อาคาร สิ่งก่อสร้าง เครื่องจักร ยานพาหนะ เป็นต้น รวมถึงส่วนเพิ่มเติม คัดแปลง ปรับปรุง เพื่อยืดอายุการใช้งานหรือเพิ่มประสิทธิภาพ มูลค่าของสินทรัพย์เหล่านี้ ต้องคิดเป็นมูลค่าของสินทรัพย์ถาวรใหม่

สินทรัพย์ถาวร แบ่งออกเป็น

- ที่ดิน
- อาคาร และสิ่งก่อสร้าง
- เครื่องจักร และเครื่องมือ ฯลฯ เช่น เครื่องกำเนิดไฟฟ้า เครื่องมือที่ใช้ในงานโลหะ หรือเหมืองแร่ เครื่องมือก่อสร้าง เครื่องมือที่ใช้ในงานอุตสาหกรรม เช่น รถเครนเครื่องยกและอื่น ๆ ที่คล้ายคลึงกัน เป็นต้น
- ยานพาหนะ ได้แก่ รถยนต์ แทรคเตอร์ รถบรรทุก เป็นต้น
- เครื่องใช้ในสำนักงาน (ครุภัณฑ์) ได้แก่ เครื่องคอมพิวเตอร์ เครื่องคำนวณ เฟอร์นิเจอร์ เครื่องตกแต่งสำนักงาน เป็นต้น
- สินทรัพย์ถาวรอื่น ๆ เช่น ซอฟต์แวร์ ลิขสิทธิ์ สิทธิบัตร เป็นต้น

### 24. มูลค่าสินทรัพย์ถาวรที่ซื้อหรือผลิตขึ้นใช้เองระหว่างปี

หมายถึง สินทรัพย์ถาวรที่สถานประกอบการซื้อมาเพิ่มเติมหรือผลิตขึ้นใช้เอง ระหว่างเดือนมกราคม - เดือนธันวาคม 2549

- **สินทรัพย์ถาวรใหม่** หมายถึง สินทรัพย์ถาวรที่ยังไม่เคยถูกใช้ภายในประเทศมาเลยก่อนที่สถานประกอบการจะซื้อมา โดยไม่คำนึงว่าสินทรัพย์ถาวรนั้นจะถูกใช้ในต่างประเทศมาก่อนหรือไม่
- **สินทรัพย์ถาวรที่ผลิตขึ้นใช้เอง** หมายถึง ค่าใช้จ่ายทั้งหมดที่ใช้ในการสร้างหรือผลิตสินทรัพย์ถาวรขึ้นเพื่อใช้งานในสถานประกอบการ และที่ใช้ในการซ่อมแซมใหญ่ที่สามารถเพิ่มประสิทธิภาพการทำงานหรือยืดอายุการใช้งานของสินทรัพย์ถาวรนั้น ค่าใช้จ่ายดังกล่าว ได้แก่ ค่าแรงงาน ค่าวัสดุ เป็นต้น

### 25. มูลค่าสินทรัพย์ถาวรที่ขายระหว่างปี

หมายถึง มูลค่าตามราคาขายสินทรัพย์ถาวรที่ขายไประหว่าง เดือนมกราคม - เดือนธันวาคม 2549 รวมถึงมูลค่าสินทรัพย์ถาวรที่ใช้แล้วและได้นำไปแลกเปลี่ยนเป็นสินทรัพย์ใหม่โดยการจ่ายเงินเพิ่มขึ้นให้ถือว่าราคาสินทรัพย์เดิม คือ มูลค่าขายสินทรัพย์ถาวรที่ใช้แล้ว และราคาสินทรัพย์เดิมบวกจำนวนเงินที่จ่ายเพิ่ม เป็นมูลค่าซื้อสินทรัพย์ถาวรใหม่ การบันทึกมูลค่าสินทรัพย์ถาวรที่ขายระหว่างปี ให้บันทึกตามราคาที่ได้จริง

### 26. ค่าโอนกรรมสิทธิ์

หมายถึง มูลค่าของค่าใช้จ่ายในการโอนสิทธิครอบครองสินทรัพย์ ระหว่างเจ้าของสินทรัพย์นั้นให้กับบุคคลอื่น

### 27. มูลค่าเพิ่ม

คำนวณโดย : มูลค่าเพิ่ม = มูลค่าผลผลิต - ค่าใช้จ่ายขั้นกลาง

มูลค่าผลผลิต หมายถึง รายรับของสถานประกอบการในรอบปี 2549 ซึ่งได้แก่

- (1) มูลค่าขายผลผลิต
- (2) รายรับจากการขายสินค้าที่ซื้อมาจำหน่ายในสภาพเดิม

(3) รายรับจากการรับจ้างเหมาทำการผลิตสินค้าให้สถานประกอบการอื่น โดยสถานประกอบการ  
จัดหาวัสดุให้

(4) รายรับจากการให้บริการ บำรุงรักษา ซ่อมแซม และติดตั้ง ให้แก่สถานประกอบการอื่น

(5) รายรับจากการให้เช่าอาคาร อาคารพร้อมที่ดิน ยานพาหนะ เครื่องจักรและอุปกรณ์ฯ และ  
รายรับอื่น ๆ

(6) ส่วนเปลี่ยนแปลงมูลค่าสินค้าคงเหลือ

ค่าใช้จ่ายชั้นกลาง หมายถึง รายจ่ายที่ใช้ในการดำเนินการในขบวนการผลิตของสถานประกอบการ  
ในรอบปี 2549 ซึ่งได้แก่

(1) ค่าซื้อวัตถุดิบ และวัสดุประกอบที่ใช้ในการผลิต

(2) ค่าใช้จ่ายในการผลิต

(3) ค่าซื้อสินค้าที่ซื้อมาจำหน่ายในสภาพเดิม

(4) ค่าจ้างเหมาจ่ายให้สถานประกอบการอื่นผลิตสินค้าให้

(5) ค่าใช้จ่ายในการขาย ของสถานประกอบการ (ค่าโฆษณา ค่าขนส่งสินค้าที่ขาย ค่านายหน้า  
ค่าประกันภัย ค่าใช้จ่ายอื่น ๆ)

(6) ค่าใช้จ่ายในการบริหารและดำเนินงานของสถานประกอบการ (ค่าใช้จ่ายอื่น ๆ ในการดำเนิน  
กิจการ หักด้วยค่าเช่าที่ดิน ดอกเบี้ยจ่าย หนี้สูญ ขาดทุนจากการเปลี่ยนแปลงอัตราแลกเปลี่ยนฯ)

(7) ส่วนเปลี่ยนแปลงมูลค่าวัตถุดิบและวัสดุประกอบฯ คงเหลือ

# คณะผู้จัดทำ CD - ROM

หน่วยงานเจ้าของเรื่อง

สำนักงานสถิติจังหวัดพระนครศรีอยุธยา

โทร. 0 3533 6584

กลุ่มบูรณาการข้อมูลสถิติ

หน่วยงานผลิตและออกแบบ

สำนักสถิติพยากรณ์

โทร. 0 2281 0333 ต่อ 1415 - 1418

