

สำมะโนอุตสาหกรรม พ.ศ. 2550

จังหวัดปทุมธานี

THE 2007 INDUSTRIAL CENSUS

PATHUM THANI PROVINCE

คำนำ
บทสรุปสำหรับผู้บริหาร
สารบัญตาราง

บทที่ 1 บทนำ

- * ความเป็นมา
- * วัตถุประสงค์
- * ขอบข่ายและคุ้มครอง
- * ดาบเวลาอ้างอิง
- * รายการข้อมูลที่เกี่ยวข้อง
- * ประโยชน์ของข้อมูล

บทที่ 2 สรุปข้อมูลที่สำคัญ

- * ข้อมูลทั่วไปของสถานประกอบการอุตสาหกรรมการผลิต
- * ข้อมูลสถิติที่สำคัญ จำแนกตามขนาดของสถานประกอบการและหมวดอุตสาหกรรม

สารบัญตารางสถิติ

- * ภาค 1 ข้อมูลทั่วไปของสถานประกอบการ
 - * ตอนที่ 1 จำแนกตามอำเภอ
 - * ตอนที่ 2 จำแนกตามขนาดของสถานประกอบการ
 - * ตอนที่ 3 จำแนกตามหมวดอุตสาหกรรม
- * ภาค 2 ข้อมูลการดำเนินงานกิจการของสถานประกอบการ
 - * ตอนที่ 1 จำแนกตามขนาดของสถานประกอบการ
 - * ตอนที่ 2 จำแนกตามหมวดอุตสาหกรรม

ภาคผนวก

- * ภาคผนวก ก ระเบียบวิธี
- * ภาคผนวก ข คำนิยาม

คณะผู้จัดทำ CD-ROM

หน่วยงานที่เผยแพร่

ตารางสถิติในรูปแบบ Format Excel

- * ภาค 1 ข้อมูลทั่วไปของสถานประกอบการ
 - * ตอนที่ 1 จำแนกตามอำเภอ
 - * ตอนที่ 2 จำแนกตามขนาดของสถานประกอบการ
 - * ตอนที่ 3 จำแนกตามประเภทอุตสาหกรรม
- * ภาค 2 ข้อมูลการดำเนินงานกิจการของสถานประกอบการ
 - * ตอนที่ 1 จำแนกตามขนาดของสถานประกอบการ
 - * ตอนที่ 2 จำแนกตามประเภทอุตสาหกรรม

หน่วยงานที่เผยแพร่

สำนักสถิติพยากรณ์
สำนักงานสถิติแห่งชาติ
โทรสาร 0 2281 6438
ไปรษณีย์อิเล็กทรอนิกส์: binfopub@nso.go.th

หรือ

สำนักงานสถิติจังหวัดปทุมธานี
27/49 ถ.คลองวัดโส ต.ปางปรอก อ.เมือง จังหวัดปทุมธานี
โทร. 0 2581 6772
โทรสาร 0 2581 7156
ไปรษณีย์อิเล็กทรอนิกส์: ptthani@nso.go.th

Distributed by

Statistical Forecasting Bureau,
National Statistical Office,
Larn Luang Rd., Bangkok 10100, THAILAND
Tel. +66 2281 0333 ext. 1413
Fax: +66(0) 2281 6438
E-mail: binfopub@nso.go.th
<http://www.nso.go.th>

Or

Pathumthani Provincial Statistical Office
27/49 Klong Wat So Rd., Amphoe Muang, Pathumthani, THAILAND
Tel. +66(0) 2581 6772
Fax +66(0) 2581 7156
E-mail: ptthani@nso.go.th

ปีที่จัดพิมพ์

2552

Published

2009

ISBN 978-974-11-2989-8

คำนำ

ข้อมูลสถิติอุตสาหกรรมการผลิต เป็นข้อมูลที่มีความสำคัญสำหรับการกำหนดนโยบายและวางแผนพัฒนาด้านเศรษฐกิจ และอุตสาหกรรมทั้งในระดับประเทศและระดับจังหวัด สำนักงานสถิติแห่งชาติ ซึ่งเป็นหน่วยงานที่รับผิดชอบในการจัดเก็บข้อมูลทั้งทางด้านเศรษฐกิจและสังคมของประเทศ จำเป็นจะต้องจัดหาข้อมูลสถิติที่เกี่ยวข้อง เพื่อให้ประเทศมีข้อมูลสถิติพื้นฐานที่สำคัญ และเพื่อให้สอดคล้องกับข้อเสนอแนะขององค์การสหประชาชาติที่เสนอแนะให้จัดทำสำมะโนทุก 10 ปี จึงกำหนดให้มีการจัดทำสำมะโนอุตสาหกรรมขึ้น ซึ่งเป็นการจัดทำครั้งที่ 3 ของประเทศไทย เพื่อให้ทุกภาคสามารถนำข้อมูลไปใช้ประโยชน์ กล่าวคือภาครัฐใช้ในการวางแผน กำหนดนโยบาย และทิศทางการพัฒนาเศรษฐกิจด้านอุตสาหกรรมการผลิต ทั้งในระดับประเทศและระดับท้องถิ่น การจัดทำแผนส่งเสริมวิสาหกิจขนาดกลางและขนาดย่อม (SMEs) ใช้ในการจัดทำบัญชีประชาชาติ ใช้ประกอบการพิจารณาจัดโครงสร้างพื้นฐาน เพื่อสนับสนุนและส่งเสริมอุตสาหกรรมการผลิตของประเทศไทยได้อย่างมีประสิทธิภาพ สำหรับภาคเอกชนใช้เป็นเครื่องมือสำหรับผู้ประกอบการในการวางแผนธุรกิจ การตัดสินใจลงทุนขยายกิจการขยายสาขา การพิจารณาเปรียบเทียบกับกิจการอื่น ๆ การบริหารและควบคุมการดำเนินงานกิจการด้านต่าง ๆ ให้มีประสิทธิภาพยิ่งขึ้น และสุดท้ายภาคประชาชนใช้ในการพิจารณาประกอบการตัดสินใจเข้ามาลงทุน การศึกษาวิเคราะห์เชิงลึกเกี่ยวกับอุตสาหกรรมการผลิตที่อยู่ในความสนใจ และเรื่องที่เกี่ยวข้อง

ในการจัดทำสำมะโนอุตสาหกรรมครั้งนี้ ได้ดำเนินการเก็บรวบรวมข้อมูลเป็น 2 ขั้นตอนคือ ขั้นการเก็บรวบรวมข้อมูลพื้นฐานของสถานประกอบการทุกประเภท และขั้นการเก็บรวบรวมข้อมูลรายละเอียด ซึ่งจะเก็บรวบรวมรายละเอียดเฉพาะการประกอบอุตสาหกรรมการผลิต

รายงานฉบับนี้ เป็นรายงานผลการเก็บรวบรวมข้อมูลรายละเอียดเกี่ยวกับการประกอบกิจการของสถานประกอบการ ซึ่งดำเนินการเก็บรวบรวมข้อมูลระหว่างเดือนกรกฎาคม – กันยายน 2550 ข้อมูลที่นำเสนอเป็นข้อมูลของสถานประกอบการที่มีคนทำงานตั้งแต่ 1 คนขึ้นไป ที่ประกอบอุตสาหกรรมการผลิตที่ตั้งอยู่ในเขตเทศบาล และนอกเขตเทศบาลของ **จังหวัดปทุมธานี**

สำนักงานสถิติแห่งชาติ ขอขอบคุณผู้ประกอบการและผู้เกี่ยวข้องทุกฝ่ายที่ได้ให้ความร่วมมือในการให้ข้อมูล ซึ่งเป็นผลให้การปฏิบัติงานครั้งนี้สำเร็จลุล่วงไปด้วยดี

สำนักงานสถิติจังหวัดปทุมธานี

บทสรุปสำหรับผู้บริหาร

ปัจจุบันโครงสร้างการผลิตของประเทศไทยได้เปลี่ยนแปลงจากระบบเศรษฐกิจแบบเกษตรกรรมมาเป็นระบบเศรษฐกิจแบบอุตสาหกรรมมากขึ้น นอกจากนี้จะมีอุตสาหกรรมใหม่ ๆ เกิดขึ้นจำนวนมากแล้ว ลักษณะการประกอบอุตสาหกรรมขนาดเล็กและอุตสาหกรรมในครัวเรือนก็มีบทบาทต่อการเจริญเติบโตทางเศรษฐกิจโดยรวมของประเทศมากขึ้น สำนักงานสถิติแห่งชาติ ในฐานะเป็นหน่วยงานที่รับผิดชอบในการเก็บรวบรวมข้อมูลทั้งทางด้านเศรษฐกิจและสังคมของประเทศ จึงกำหนดให้มีการจัดทำสำมะโนอุตสาหกรรม พ.ศ. 2550 ขึ้น ซึ่งนับเป็นครั้งที่ 3 ของประเทศไทย โดยครั้งแรกจัดทำในปี พ.ศ. 2507 และครั้งที่สองในปี พ.ศ. 2540

ในการจัดทำสำมะโนอุตสาหกรรมครั้งนี้ได้ดำเนินการเก็บรวบรวมข้อมูลเป็น 2 ขั้นตอนคือ ขั้นการเก็บรวบรวมข้อมูลพื้นฐานของสถานประกอบการทุกประเภท และขั้นการเก็บรวบรวมข้อมูลรายละเอียด ซึ่งจะเก็บรวบรวมรายละเอียดเฉพาะการประกอบอุตสาหกรรมการผลิต

สำหรับรายงานผลสำมะโนอุตสาหกรรม พ.ศ. 2550 ฉบับนี้เป็นผลการเก็บรวบรวมข้อมูลรายละเอียดเกี่ยวกับการประกอบกิจการของสถานประกอบการในปี 2549 ซึ่งดำเนินการเก็บรวบรวมข้อมูลระหว่างเดือนกรกฎาคม - กันยายน พ.ศ. 2550 ข้อมูลที่นำเสนอเป็นข้อมูลของสถานประกอบการที่มีคนทำงานตั้งแต่ 1 คนขึ้นไป ที่ประกอบอุตสาหกรรมการผลิตที่ตั้งอยู่ในเขตเทศบาลและนอกเขตเทศบาลของจังหวัดปทุมธานี ซึ่งสรุปได้ดังนี้

1. จำนวนสถานประกอบการ พบว่า มีจำนวนทั้งสิ้น 4,272 แห่ง ส่วนใหญ่ ร้อยละ 23.5 ประกอบอุตสาหกรรม-

กรรมการผลิตเครื่องแต่งกาย รวมทั้งการตกแต่งและซ่อมสิ่งขสัตว์ รองลงมาเป็นการผลิตผลิตภัณฑ์ที่ทำจากโลหะ ประดิษฐ์ยกเว้นเครื่องจักรและอุปกรณ์ร้อยละ 22.9 ส่วนการผลิตผลิตภัณฑ์จากแร่โลหะและการผลิตไม้และผลิตภัณฑ์จากไม้และไม้กึ่งยกเว้น เฟอร์นิเจอร์ มีจำนวนสถานประกอบการใกล้เคียงกัน คิดเป็นร้อยละ 3.9 และ 3.3 ตามลำดับ

แผนภูมิ ก การผลิต จำแนกตามหมวดอุตสาหกรรม

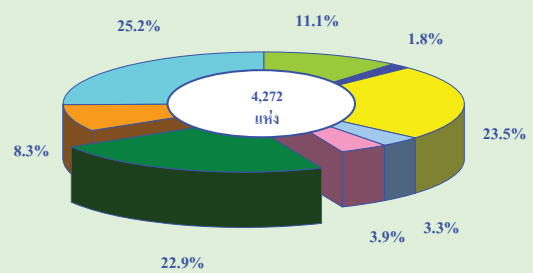

- หมวด 15 การผลิตผลิตภัณฑ์อาหารเครื่องดื่ม
- หมวด 17 การผลิตสิ่งทอ
- หมวด 18 การผลิตเครื่องแต่งกาย รวมทั้งการตกแต่งและซ่อมสิ่งขสัตว์
- หมวด 20 การผลิตไม้และผลิตภัณฑ์จากไม้และไม้กึ่งยกเว้น เฟอร์นิเจอร์
- หมวด 26 การผลิตผลิตภัณฑ์จากแร่โลหะ
- หมวด 28 การผลิตผลิตภัณฑ์ที่ทำจากโลหะประดิษฐ์ ยกเว้นเครื่องจักรและอุปกรณ์
- หมวด 36 การผลิตเฟอร์นิเจอร์ รวมทั้งการผลิตซึ่งมิได้จัดประเภทไว้ในที่อื่น
- หมวด 19, 21-25, 27, 29, 30-35 และ 37 อุตสาหกรรมการผลิตอื่นๆ

2. ขนาดของสถานประกอบการ สถานประกอบการอุตสาหกรรมการผลิตของจังหวัดปทุมธานีส่วนใหญ่เป็นสถานประกอบการขนาดเล็กที่มีคนทำงาน 1-15 คน สูงถึงร้อยละ 72.9

แผนภูมิ ข จำนวนสถานประกอบการอุตสาหกรรมการผลิต จำแนกตามขนาดของสถานประกอบการ (จำนวนคนทำงาน)

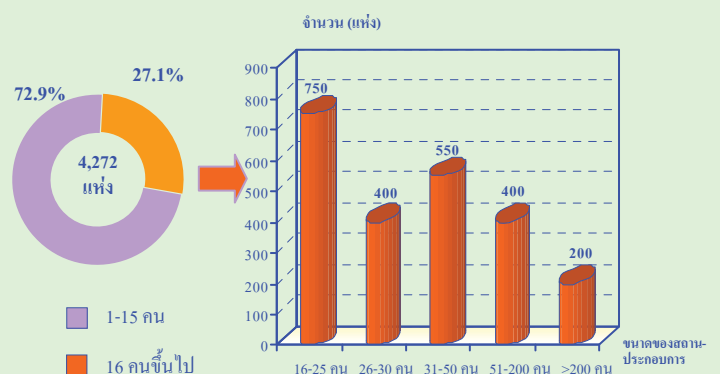

4,272 แห่ง ส่วนใหญ่ ร้อยละ 23.5 ประกอบอุตสาหกรรม-

3. รูปแบบการจัดตั้งตามกฎหมาย สถานประกอบการอุตสาหกรรมการผลิต ส่วนใหญ่มีรูปแบบเป็นส่วนบุคคล สูงถึงร้อยละ 61.9 รองลงมา เป็นสถานประกอบการที่มีรูปแบบเป็นบริษัทจำกัด บริษัทจำกัด (มหาชน) ร้อยละ 32.4 รูปแบบการจัดตั้งเป็นห้างหุ้นส่วนสามัญนิติบุคคล ห้างหุ้นส่วนจำกัด ร้อยละ 5.5 และรูปแบบการจัดตั้งในลักษณะอื่น ๆ ร้อยละ 0.2

แผนภูมิ ค ร้อยละของสถานประกอบการอุตสาหกรรมการผลิต จำแนกตามรูปแบบการจัดตั้งตามกฎหมาย

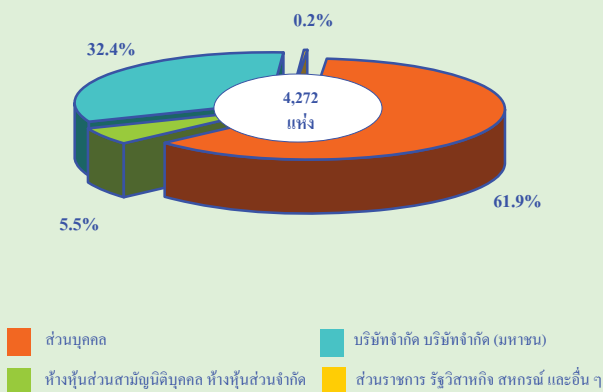

4. รูปแบบการจัดตั้งทางเศรษฐกิจ สถานประกอบการอุตสาหกรรมการผลิต ส่วนใหญ่มีรูปแบบการจัดตั้งทางเศรษฐกิจเป็นสำนักงานแห่งเดียวสูงถึงร้อยละ 91.1 รองลงมา เป็นสำนักงานสาขา ร้อยละ 5.0 และสำนักงานใหญ่ ร้อยละ 3.9

แผนภูมิ ง ร้อยละของสถานประกอบการอุตสาหกรรมการผลิต จำแนกตามรูปแบบการจัดตั้งทางเศรษฐกิจ

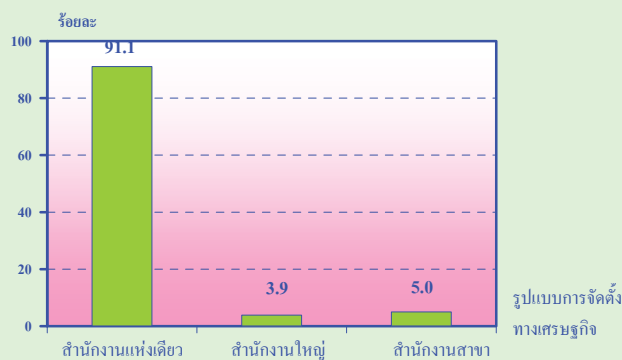

5. ระยะเวลาในการดำเนินการ สถานประกอบการอุตสาหกรรมอุตสาหกรรมการผลิต ในจังหวัดปทุมธานี ส่วนใหญ่ประมาณร้อยละ 41.1 เป็นสถานประกอบการ

ที่ดำเนินการน้อยกว่า 5 ปี ดำเนินการระหว่าง 5 - 9 ปี ประมาณร้อยละ 28.3 ดำเนินการระหว่าง 10 - 19 ปี ร้อยละ 20.2 ดำเนินการระหว่าง 20 - 29 ปี ประมาณร้อยละ 6.3 และ ดำเนินการตั้งแต่ 30 ปีขึ้นไป มีประมาณร้อยละ 4.2

แผนภูมิ จ ร้อยละของสถานประกอบการอุตสาหกรรมการผลิต จำแนกตามระยะเวลาในการดำเนินการ

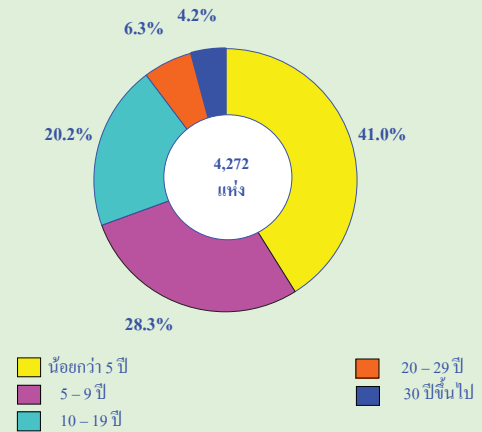

6. ทุนจดทะเบียน สถานประกอบการ อุตสาหกรรม การผลิตในจังหวัดปทุมธานี ส่วนใหญ่ 2,866 แห่ง (ประมาณร้อยละ 67.1) ไม่มีทุนจดทะเบียน สำหรับสถานประกอบการผลิตที่มีทุนจดทะเบียนมี 1,406 แห่ง ส่วนใหญ่ (ประมาณร้อยละ 21.4) มีทุนจดทะเบียนต่ำกว่า 10 ล้านบาท และ ร้อยละ 8.2 มีทุนจดทะเบียนระหว่าง 10 - 99 ล้านบาท ที่เหลือร้อยละ 3.3 มีทุนจดทะเบียนตั้งแต่ 100 ล้านบาทขึ้นไป

แผนภูมิ ฉ ร้อยละของสถานประกอบการอุตสาหกรรมการผลิต จำแนกตามทุนจดทะเบียน

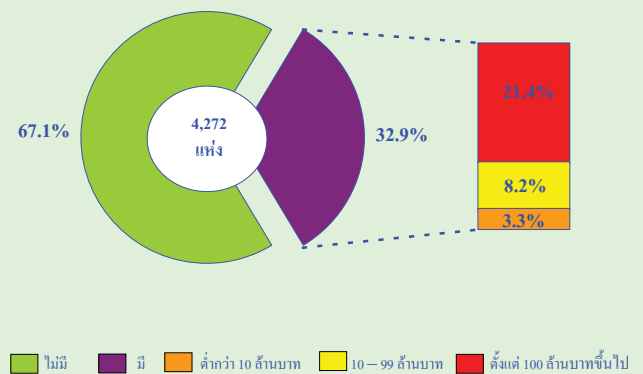

7. จำนวนคนทำงานและลูกจ้าง พบว่ามีคนทำงานในสถานประกอบการผลิตทั้งสิ้น 263,184 คน ส่วนใหญ่ 72,449 คน (ประมาณร้อยละ 27.5) ทำงานในหมวดอุตสาหกรรมการผลิตการผลิตอุปกรณ์และเครื่องอุปกรณ์วิทยุ โทรทัศน์ และการสื่อสาร รองลงมา 30,322 คน (ประมาณร้อยละ 11.5) ทำงานในหมวดอุตสาหกรรมการผลิตผลิตภัณฑ์ที่ทำจากโลหะประดิษฐ์ ยกเว้นเครื่องจักรและอุปกรณ์ สำหรับการจ้างงาน นั้น พบว่ามีจำนวนลูกจ้างส่วนใหญ่ 72,391 คน (ประมาณร้อยละ 28.0) ทำงานในหมวดอุตสาหกรรมการผลิตการผลิตอุปกรณ์และเครื่องอุปกรณ์วิทยุ โทรทัศน์ และการสื่อสาร รองลงมา 29,137 คน (ประมาณร้อยละ 11.3) ทำงานในหมวดอุตสาหกรรมการผลิตผลิตภัณฑ์ที่ทำจากโลหะประดิษฐ์ ยกเว้นเครื่องจักรและอุปกรณ์ ส่วนหมวดอุตสาหกรรมการผลิตผลิตภัณฑ์ถ่าน ไม้กักผลิตภัณฑ์ที่ได้จากการกลั่นน้ำมันปิโตรเลียมและเชื้อเพลิงปรมาณูที่มีจำนวนคนทำงานและจำนวนลูกจ้างน้อยที่สุดมี 25 คน เท่ากัน

แผนภูมิ ข จำนวนคนทำงานและลูกจ้าง ของสถานประกอบการอุตสาหกรรมการผลิต จำแนกตามหมวดอุตสาหกรรม

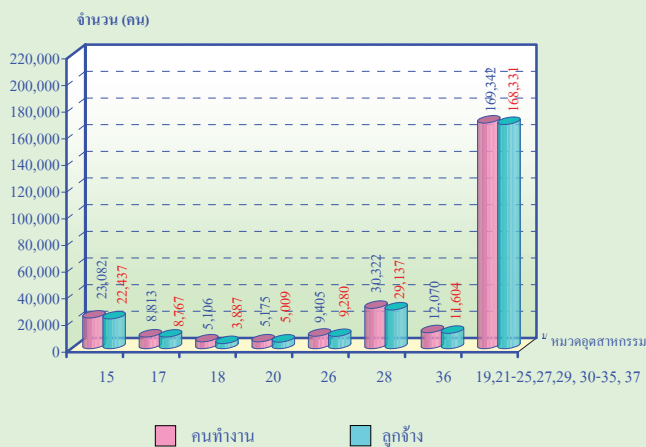

หมายเหตุ : คนทำงาน หมายถึง เจ้าของกิจการทั้งหุ้นส่วน คนทำงานโดยไม่ได้รับค่าจ้างเงินเดือนและลูกจ้าง

8. ค่าตอบแทนแรงงาน ลูกจ้างที่ปฏิบัติงานในสถานประกอบการผลิตในจังหวัดปทุมธานี ประมาณ 258,451 คน ได้รับค่าตอบแทน แรงงานทั้งสิ้นประมาณ 35,658,717.6 บาท ลูกจ้างที่ทำงานในหมวดการผลิตอุปกรณ์และเครื่องอุปกรณ์วิทยุ โทรทัศน์ และการสื่อสาร มีค่าตอบแทนสูงกว่าลูกจ้างที่อยู่ในหมวดอุตสาหกรรมอื่นๆ

แผนภูมิ ข ค่าตอบแทนแรงงาน จำแนกตามหมวดอุตสาหกรรม

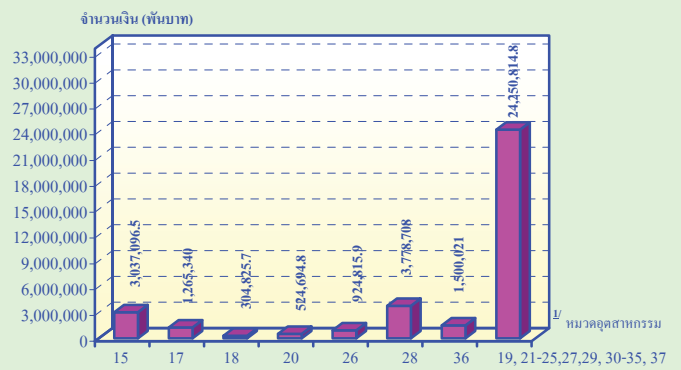

9. มูลค่าผลผลิต ค่าใช้จ่ายขั้นกลางและมูลค่าเพิ่ม พบว่าสถานประกอบการในหมวดการผลิตเครื่องจักรและอุปกรณ์ ซึ่งมีได้จัดประเภทไว้ในที่อื่น มีมูลค่าผลผลิตและมูลค่าเพิ่มสูงกว่าสถานประกอบการในหมวดอื่น ๆ สำหรับค่าใช้จ่ายขั้นกลางของสถานประกอบการในหมวดการผลิตอุปกรณ์และเครื่องอุปกรณ์วิทยุ โทรทัศน์ และการสื่อสาร จะสูงกว่าสถานประกอบการในหมวดอื่น ๆ

แผนภูมิ ค มูลค่าผลผลิต ค่าใช้จ่ายขั้นกลางและมูลค่าเพิ่มของสถานประกอบการอุตสาหกรรมการผลิต จำแนกตามหมวด

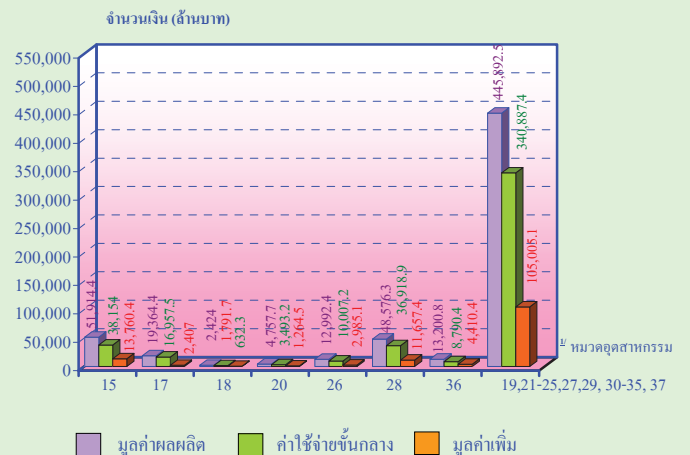

หมายเหตุ : ๒ หมวดอุตสาหกรรม

หมวด 15 การผลิตผลิตภัณฑ์อาหารเครื่องดื่ม

หมวด 17 การผลิตสิ่งทอ

หมวด 18 การผลิตเครื่องแต่งกาย รวมทั้งการตกแต่งและซ่อมสิ่งกันสัตว์

หมวด 20 การผลิตไม้และผลิตภัณฑ์จากไม้และไม้ก๊อก ยกเว้น เฟอร์นิเจอร์

หมวด 26 การผลิตผลิตภัณฑ์จากแร่โลหะ

หมวด 28 การผลิตผลิตภัณฑ์ที่ทำจากโลหะประดิษฐ์ ยกเว้นเครื่องจักร

และอุปกรณ์

หมวด 36 การผลิตเฟอร์นิเจอร์ รวมทั้งการผลิตซึ่งมิได้จัดประเภทไว้ในที่อื่น

หมวด 19,21-25,27,29,30-35 และ 37 อุตสาหกรรมการผลิตอื่นๆ

10. สรุปและข้อเสนอแนะ

ผลจากสำมะโนอุตสาหกรรม พ.ศ. 2550 พบว่ามีสถานประกอบการอุตสาหกรรมการผลิตในภาพรวมที่ตั้งอยู่ในจังหวัดปทุมธานีทั้งสิ้นประมาณ 4,272 แห่ง ส่วนใหญ่ หรือ ร้อยละ 72.9 เป็นขนาดเล็กที่มีคนทำงาน 1 – 15 คน และอุตสาหกรรมที่สำคัญในจังหวัดได้แก่ การผลิตเครื่องแต่งกาย รวมทั้งการตกแต่งและซ่อมสีขนสัตว์ (ร้อยละ 23.5) คนงานในสถานประกอบการมีทั้งสิ้น 263,184 คน การจ้างคนงานมีทั้งสิ้น 258,451 คน ได้รับค่าตอบแทนเฉลี่ยต่อคนต่อปี ประมาณ 135,489.7 บาท สำหรับมูลค่าผลผลิตและค่าใช้จ่ายขั้นกลางมีมูลค่าทั้งสิ้น 599,143.5 และ 457,018.2 ล้านบาท ตามลำดับ มูลค่าเพิ่ม 142,125.2 ล้านบาท

เมื่อเปรียบเทียบข้อมูลระหว่างสำมะโนอุตสาหกรรม 2550 กับ 2540 สะท้อนให้เห็นว่าในช่วง 10 ปี ที่ผ่านมากการประกอบอุตสาหกรรมการผลิตในจังหวัดปทุมธานี มีการเจริญเติบโตอย่างรวดเร็ว โดยดูจากจำนวนสถานประกอบการที่เพิ่มขึ้นในอัตราที่สูง รวมทั้งการจ้างงานและมูลค่าผลผลิตที่มีอัตราการเพิ่มขึ้นนั้น ได้ส่งผลให้ระบบเศรษฐกิจโดยรวมปรับตัวดีขึ้น อย่างไรก็ตามการเจริญเติบโตของเศรษฐกิจของจังหวัดปทุมธานีในอนาคตอาจยังยั้งจำเป็นต้องมุ่งเน้นการลงทุนขยายกิจการ การเพิ่มกำลังการผลิตและการจ้างงาน รวมทั้งการปรับปรุงคุณภาพสินค้า การพัฒนาเทคโนโลยีในการผลิต และการบริการ เพื่อให้สามารถตอบสนองต่อความต้องการของตลาดทั้งในประเทศและต่างประเทศ

สารบัญตาราง

- ตาราง ก จำนวนและร้อยละของสถานประกอบการอุตสาหกรรมการผลิต จำแนกตามอำเภอ
- ตาราง ข จำนวนและร้อยละของสถานประกอบการอุตสาหกรรมการผลิต จำแนกตามลักษณะของสถานประกอบการ
- ตาราง ค จำนวนและร้อยละของสถานประกอบการอุตสาหกรรมการผลิต จำแนกตามหมวดอุตสาหกรรม
- ตาราง ง จำนวนและร้อยละของคนทำงาน ลูกจ้าง และค่าตอบแทนแรงงาน จำแนกตามขนาดของสถานประกอบการ และหมวดอุตสาหกรรม
- ตาราง จ มูลค่าผลผลิต และมูลค่าเพิ่มของสถานประกอบการอุตสาหกรรมการผลิต จำแนกตามขนาดของสถานประกอบการ และหมวดอุตสาหกรรม
- ตาราง ฉ มูลค่าผลผลิต และมูลค่าเพิ่มเฉลี่ยต่อสถานประกอบการ และต่อคนทำงาน จำแนกตามขนาดของสถานประกอบการ และหมวดอุตสาหกรรม

บทที่ 1

บทนำ

1.1 ความเป็นมา

สำนักงานสถิติแห่งชาติได้จัดทำสำมะโนอุตสาหกรรมขึ้นเป็นครั้งแรกในปี 2507 และครั้งที่ 2 ในปี 2540 โดยมีวัตถุประสงค์เพื่อเก็บรวบรวมข้อมูลเกี่ยวกับจำนวนและลักษณะที่สำคัญของสถานประกอบการอุตสาหกรรมการผลิตทุกขนาดทั่วประเทศเพื่อใช้ประกอบในการกำหนดนโยบายและวางแผนพัฒนาการลงทุนและปรับปรุงกิจการอุตสาหกรรมการผลิตทั้งในภาครัฐและเอกชน

ในปัจจุบัน โครงสร้างการผลิตของประเทศได้เปลี่ยนแปลงจากระบบเศรษฐกิจแบบเกษตรกรรมมาเป็นระบบเศรษฐกิจแบบอุตสาหกรรมมากขึ้น นอกจากนี้จะมีอุตสาหกรรมใหม่ ๆ เกิดขึ้นจำนวนมากแล้ว ลักษณะการประกอบอุตสาหกรรมขนาดเล็กและอุตสาหกรรมในครัวเรือนก็มีบทบาทต่อการเจริญเติบโตทางเศรษฐกิจโดยรวมของประเทศมากขึ้น ข้อมูลโครงสร้างพื้นฐานเกี่ยวกับการประกอบอุตสาหกรรมการผลิต จึงมีความสำคัญสำหรับการกำหนดนโยบายและวางแผนพัฒนา ด้านเศรษฐกิจและอุตสาหกรรม ทั้งในระดับประเทศและระดับจังหวัดทำให้ความต้องการใช้ข้อมูลดังกล่าวเพิ่มมากขึ้น ทั้งในภาครัฐบาลและเอกชน สำนักงานสถิติแห่งชาติ ซึ่งเป็นหน่วยงานที่รับผิดชอบในการจัดเก็บข้อมูลทั้งทางด้านเศรษฐกิจและสังคมของประเทศ

จำเป็นจะต้องจัดหาข้อมูลสถิติที่เกี่ยวข้องในเรื่องนี้ เพื่อให้สอดคล้องกับข้อเสนอแนะขององค์การสหประชาชาติ ที่เสนอแนะให้จัดทำสำมะโนทุก 10 ปี สำนักงานสถิติแห่งชาติ จึงกำหนดให้มีการจัดทำสำมะโนอุตสาหกรรม พ.ศ. 2550 ขึ้น ซึ่งเป็นการจัดทำสำมะโนอุตสาหกรรม ครั้งที่ 3 ของประเทศไทย โดยกำหนดแผนเนินการเก็บรวบรวมข้อมูลเป็น 2 ขั้นตอน คือ ขั้นการเก็บรวบรวมข้อมูลพื้นฐานของสถานประกอบการทุกประเภท และขั้นการเก็บรวบรวมข้อมูลรายละเอียด ซึ่งจะเก็บรวบรวมรายละเอียดเฉพาะการประกอบอุตสาหกรรมการผลิต

1.2 วัตถุประสงค์

1.2.1 เพื่อเก็บรวบรวมข้อมูลที่สำคัญทางด้านอุตสาหกรรมการผลิต เช่น จำนวนสถานประกอบการประเภทอุตสาหกรรม จำนวนคนทำงาน ลูกจ้าง ค่าตอบแทนแรงงาน มูลค่าซื้อวัตถุดิบและวัสดุประกอบในการผลิตและค่าใช้จ่ายในการดำเนินงานของสถานประกอบการ มูลค่าขายผลผลิต และรายรับของสถานประกอบการ ผลิตภัณฑ์และวัตถุดิบคงเหลือ รวมทั้งมูลค่าสินทรัพย์ถาวรของสถานประกอบการเป็นต้น ข้อมูลเหล่านี้จะเป็นประโยชน์สำหรับภาครัฐใช้พิจารณาประกอบการกำหนดนโยบายเพื่อพัฒนาและส่งเสริมการลงทุนในภาคอุตสาหกรรมการผลิตของประเทศ

1.2.2 เพื่อใช้ในการจัดทำบัญชีประชาชาติ และสร้างตารางปัจจัยการผลิตและผลผลิตของประเทศ

1.3 ขอบข่ายและกลุ่มรวม

ขอบข่ายในการเก็บรวบรวมข้อมูล
ได้แก่ สถานประกอบการที่ดำเนินกิจกรรมเกี่ยวกับการผลิต ตามการจัดประเภทอุตสาหกรรมตามกิจกรรมทางเศรษฐกิจทุกประเภทตามมาตรฐานสากล (International Standard Industrial Classification of all Economic Activities : ISIC Rev.3.0)

กลุ่มรวม สถานประกอบการอุตสาหกรรมการผลิตที่มีคนทำงานตั้งแต่ 1 คนขึ้นไปที่ตั้งอยู่ในเขตเทศบาล และนอกเขตเทศบาลของ จังหวัดปทุมธานี

1.4 คาบเวลาอ้างอิง

ข้อมูลเกี่ยวกับจำนวนและลักษณะต่าง ๆ ของสถานประกอบการที่เก็บรวบรวมเป็นข้อมูลของสถานประกอบการที่ดำเนินกิจการในรอบ 12 เดือน (การดำเนินกิจการระหว่าง 1 มกราคม ถึง 31 ธันวาคม 2549)

1.5 รายการข้อมูลที่เก็บรวบรวม

1.5.1 ข้อมูลทั่วไปของสถานประกอบการ ได้แก่ ชื่อ ที่ตั้ง และสถานที่ติดต่อของสถานประกอบการ รูปแบบการจัดตั้งตามกฎหมาย รูปแบบการจัดตั้งทางเศรษฐกิจ การมีต่างประเทศร่วมลงทุนหรือถือหุ้นเป็นต้น

1.5.2 คนทำงาน ลูกจ้างและค่าตอบแทนแรงงาน

1.5.3 ต้นทุนการผลิตและค่าใช้จ่ายของสถานประกอบการ

1.5.4 ผลผลิตและรายรับของสถานประกอบการ

1.5.5 สินทรัพย์ถาวรของสถานประกอบการ

1.5.6 การวิจัย พัฒนา และห้องปฏิบัติการ

1.6 ประโยชน์ของข้อมูล

1.6.1 ใช้ในการวางแผน กำหนดนโยบาย และทิศทางการพัฒนาเศรษฐกิจด้านอุตสาหกรรม การผลิตทั้งในระดับประเทศและระดับท้องถิ่น การจัดทำแผนส่งเสริมวิสาหกิจขนาดกลางและขนาดย่อม (SMEs) ใช้ในการจัดทำบัญชีประชาชาติ ใช้ประกอบการพิจารณาจัดหาโครงสร้างพื้นฐาน เพื่อสนับสนุนและส่งเสริมอุตสาหกรรมการผลิตของประเทศได้อย่างมีประสิทธิภาพ

1.6.2 ใช้เป็นเครื่องมือสำหรับผู้ประกอบการ ในการวางแผนธุรกิจ การตัดสินใจลงทุนขยายกิจการ ขยายสาขา การพิจารณาเปรียบเทียบกับกิจการอื่น ๆ การบริหารและควบคุมการดำเนินงาน การดำเนินงานต่าง ๆ ให้มีประสิทธิภาพยิ่งขึ้น

1.6.3 ใช้ในการพิจารณาประกอบการตัดสินใจเข้ามาลงทุน การศึกษาวิเคราะห์เชิงลึกเกี่ยวกับอุตสาหกรรมการผลิตที่อยู่ในความสนใจ และเรื่องที่เกี่ยวข้อง

บทที่ 2

สรุปข้อมูลที่สำคัญ

2.1 ข้อมูลทั่วไปของสถานประกอบการอุตสาหกรรมการผลิต

2.1.1 จำนวนสถานประกอบการ

ผลจากการจัดทำสำมะโนอุตสาหกรรม พ.ศ. 2550 พบว่า ในปี พ.ศ. 2550 สถานประกอบการ อุตสาหกรรม การผลิตที่มีคนทำงาน ตั้งแต่ 1 คนขึ้นไปของจังหวัด ปทุมธานี มีจำนวนทั้งสิ้น 4,272 แห่ง ในจำนวนนี้ ส่วนใหญ่ตั้งอยู่ในพื้นที่อำเภอคลองหลวง 1,332 แห่ง

หรือร้อยละ 31.2 รองลงมาอยู่ในพื้นที่อำเภอ ัญบุรี 946 แห่ง หรือร้อยละ 22.1 อยู่ในพื้นที่ อำเภอลำลูกกา 892 แห่ง หรือร้อยละ 20.9 และอยู่ในพื้นที่อำเภอเมืองปทุมธานี 597 แห่ง หรือร้อยละ 14.0 ส่วนที่เหลือกระจายอยู่ในพื้นที่อำเภอลาดหลุมแก้ว อำเภอสามโคก และอำเภอหนองเสือ 205 แห่ง 262 แห่ง และ 37 แห่ง ตามลำดับ (ตาราง ก)

ตาราง ก จำนวนและร้อยละของสถานประกอบการอุตสาหกรรมการผลิต จำแนกตามอำเภอ

อำเภอ	จำนวน	ร้อยละ
รวม	4,272	100.0
อำเภอเมืองปทุมธานี	597	14.0
อำเภอคลองหลวง	1,332	31.2
อำเภอัญบุรี	946	22.1
อำเภอหนองเสือ	37	0.9
อำเภอลาดหลุมแก้ว	205	4.8
อำเภอลำลูกกา	892	20.9
อำเภอสามโคก	262	6.1

2.1.2 ขนาดของสถานประกอบการ

เมื่อพิจารณาตามขนาดของสถานประกอบการ พบว่า สถานประกอบการอุตสาหกรรมการผลิต ขนาดเล็กที่มีคนทำงาน 1- 15 คน ร้อยละ 72.9 รองลงมาเป็นสถานประกอบการที่มีคนทำงาน 51 - 200 คน ร้อยละ 8.2 สถานประกอบการที่มีคนทำงาน 16 - 25 คน ร้อยละ 6.1 สถานประกอบการที่มีคนทำงาน 31 - 50 คน ร้อยละ 5.5 สถานประกอบการที่มีคนทำงานมากกว่า 200 คน ร้อยละ 5.2 และสถานประกอบการที่มีคนทำงาน 26 - 30 คน ร้อยละ 2.1 (ตาราง ข)

2.1.3 รูปแบบการจัดตั้งตามกฎหมาย

สถานประกอบการผลิตส่วนใหญ่มีรูปแบบการจัดตั้งเป็นส่วนบุคคล ร้อยละ 61.9 รองลงมาเป็นสถานประกอบการที่มีรูปแบบการจัดตั้งเป็นบริษัทจำกัด บริษัทจำกัด(มหาชน) ร้อยละ 32.4 เป็นห้างหุ้นส่วน จำกัด ห้างหุ้นส่วนสามัญนิติบุคคล ร้อยละ 5.5 นอกนั้นเป็นการจัดตั้งในลักษณะอื่นๆ ร้อยละ 0.2 (ตาราง ข)

2.1.4 รูปแบบการจัดตั้งทางเศรษฐกิจ

รูปแบบการจัดตั้งทางเศรษฐกิจของสถานประกอบการ อุตสาหกรรม พบว่าส่วนใหญ่เป็นสำนักงานแห่งเดียว

ร้อยละ 91.2 รองลงมาเป็นสำนักงานสาขา ร้อยละ 5.0 และเป็นสำนักงานใหญ่ ร้อยละ 3.8 (ตาราง ข)

2.1.5 ระยะเวลาในการดำเนินการ

สถานประกอบการอุตสาหกรรมการผลิตในจังหวัดปทุมธานี ส่วนใหญ่ประมาณร้อยละ 41.0 เป็นสถานประกอบการที่ดำเนินการน้อยกว่า 5 ปี

รองลงมาเป็นสถานประกอบการที่ดำเนินการระหว่าง 5 - 9 ปี ร้อยละ 28.3 ดำเนินกิจการระหว่างระหว่าง 10 - 19 ปี ร้อยละ 20.2 ดำเนินกิจการระหว่าง 20 - 29 ปี ร้อยละ 6.3 และ ดำเนินกิจการตั้งแต่ 30 ปีขึ้นไป ร้อยละ 4.2 (ตาราง ข)

ตาราง ข จำนวนและร้อยละของสถานประกอบการอุตสาหกรรมการผลิต จำแนกตามลักษณะของสถานประกอบการ

ลักษณะของสถานประกอบการ	จำนวน	ร้อยละ
รวม	4,272	100.0
ขนาดของสถานประกอบการ		
1 – 15 คน	3,115	72.9
16 – 25 คน	259	6.1
26 – 30 คน	90	2.1
31 – 50 คน	236	5.5
51 – 200 คน	351	8.2
มากกว่า 200 คน	221	5.2
รูปแบบการจัดตั้งตามกฎหมาย		
ส่วนบุคคล	2,646	61.9
ห้างหุ้นส่วนจำกัด ห้างหุ้นส่วนสามัญนิติบุคคล	234	5.5
บริษัทจำกัด บริษัทจำกัด (มหาชน)	1,382	32.4
ส่วนราชการ รัฐวิสาหกิจ	1	0.0
สหกรณ์	-	-
อื่น ๆ	9	0.2
รูปแบบการจัดตั้งทางเศรษฐกิจ		
สำนักงานแห่งเดียว	3,894	91.2
สำนักงานใหญ่	165	3.8
สำนักงานสาขา	212	5.0
ระยะเวลาในการดำเนินการ		
น้อยกว่า 5 ปี	1,753	41.0
5 – 9 ปี	1,210	28.3
10 – 19 ปี	864	20.2
20 – 29 ปี	267	6.3
ตั้งแต่ 30 ปีขึ้นไป	178	4.2

2.1.6 หมวดอุตสาหกรรม

สถานประกอบการอุตสาหกรรมการผลิตใน จังหวัดปทุมธานี ส่วนใหญ่ประมาณ ร้อยละ 23.5 เป็นสถานประกอบการที่อยู่ในหมวดอุตสาหกรรม การผลิตเครื่องแต่งกายรวมทั้งการตกแต่งและซ่อมสื ขนสัตว์ รองลงมาเป็นการผลิตผลิตภัณฑ์ที่ทำจาก

โลหะประดิษฐ์ยกเว้นเครื่องจักรและอุปกรณ์ ร้อยละ 23.0 การผลิตผลิตภัณฑ์อาหารและเครื่องดื่ม ร้อยละ 11.1 มีการผลิตผลิตภัณฑ์ยางและพลาสติก และการ ผลิตผลิตภัณฑ์จากแร่โลหะ ร้อยละ 4.0 และ 3.9 ตามลำดับ

ตาราง ค จำนวนและร้อยละของสถานประกอบการอุตสาหกรรมการผลิต จำแนกตามหมวดอุตสาหกรรม

หมวดอุตสาหกรรม	จำนวน	ร้อยละ
รวม	4,272	100.0
การผลิตผลิตภัณฑ์อาหารและเครื่องดื่ม	474	11.1
การผลิตสิ่งทอ	77	1.8
การผลิตเครื่องแต่งกาย รวมทั้งการตกแต่งและซ่อมสืขนสัตว์	1,004	23.5
การฟอกและตกแต่งหนังฟอก รวมทั้งการผลิตกระเป๋าเดินทาง		
กระเป๋าถือ อานม้า เครื่องเทียมลาก และรองเท้า	31	0.7
การผลิต ไม้และผลิตภัณฑ์จาก ไม้และ ไม้ก๊อ ก ยกเว้น เฟอร์นิเจอร์		
รวมทั้งการผลิตสิ่งของที่ทำจากฟางและวัสดุถักสานอื่นๆ	141	3.3
การผลิตกระดาษและผลิตภัณฑ์กระดาษ	77	1.8
การพิมพ์โฆษณา การพิมพ์ และการทำสำเนาสื่อบันทึก	98	2.3
การผลิตผลิตภัณฑ์ถ่าน ไม้ก๊อ ก ผลิตภัณฑ์ที่ได้จากการกลั่น		
น้ำมันปิโตรเลียมและเชื้อเพลิงปรมาณู	2	0.0
การผลิตเคมีภัณฑ์และผลิตภัณฑ์เคมี	125	2.9
การผลิตผลิตภัณฑ์ยางและพลาสติก	168	4.0
การผลิตผลิตภัณฑ์จากแร่โลหะ	165	3.9
การผลิตโลหะขั้นมูลฐาน	56	1.3
การผลิตผลิตภัณฑ์ที่ทำจากโลหะประดิษฐ์ ยกเว้นเครื่องจักรและอุปกรณ์	978	23.0
การผลิตเครื่องจักรและอุปกรณ์ ซึ่งมีได้จัดประเภทไว้ในที่อื่น	183	4.3
การผลิตเครื่องจักรสำนักงาน เครื่องทำบัญชี และเครื่องคำนวณ	7	0.2
การผลิตเครื่องจักรและเครื่องอุปกรณ์ไฟฟ้า ซึ่งมีได้จัดประเภทไว้ในที่อื่น	53	1.2
การผลิตอุปกรณ์และเครื่องอุปกรณ์วิทยุ โทรทัศน์ และการสื่อสาร	117	2.7
การผลิตอุปกรณ์ที่ใช้ในทางการแพทย์ การวัดความเที่ยง		
และอุปกรณ์ที่ใช้ในทางทัศนศาสตร์ นาฬิกา	30	0.7
การผลิตยานยนต์ รถพ่วงและรถกึ่งรถพ่วง	77	1.8
การผลิตเครื่องอุปกรณืการขนส่งอื่นๆ	31	0.7
การผลิตเฟอร์นิเจอร์ รวมทั้งการผลิตซึ่งมีได้จัดประเภทไว้ในที่อื่น	356	8.3
การนำผลิตภัณฑ์เก่ามาผลิตเป็นวัตถุดิบใหม่	22	0.5

2.2 ข้อมูลสถิติที่สำคัญจำแนกตามขนาดของสถานประกอบการ และหมวดอุตสาหกรรม

2.2.1 คนทำงานและค่าตอบแทนแรงงาน

1) จำนวนคนทำงาน

สถานประกอบการการผลิตที่มีคนทำงานตั้งแต่ 1 คนขึ้นไป ในจังหวัดปทุมธานี รวมทั้งสิ้น 4,272 แห่ง มีจำนวนคนทำงานทั้งสิ้น 263,184 คน ส่วนใหญ่ (194,930 คน หรือร้อยละ 74.0) เป็นคนที่ปฏิบัติงานในสถานประกอบการผลิตขนาดใหญ่ที่มีคนทำงานมากกว่า 200 คน

เมื่อพิจารณาตามหมวดอุตสาหกรรม พบว่าการผลิตอุปกรณ์วิทยุ โทรทัศน์และการสื่อสาร มีสัดส่วนจำนวนคนทำงานมากที่สุด คือ ร้อยละ 27.5 รองลงมาคือ การผลิตผลิตภัณฑ์ที่ทำจากโลหะ ประดิษฐ์ ยกเว้นเครื่องจักรและอุปกรณ์ ร้อยละ 11.5 และการผลิตผลิตภัณฑ์อาหารและเครื่องดื่ม ร้อยละ 8.8

2) จำนวนลูกจ้าง

ด้านการจ้างงานของสถานประกอบการ พบว่ามีจำนวนลูกจ้างที่ปฏิบัติงานอยู่ในสถานประกอบการทั้งสิ้น 258,451 คน ในจำนวนนี้ประมาณร้อยละ 75.4 ปฏิบัติงานในสถานประกอบการที่มีคนทำงานมากกว่า 200 คน รองลงมา เป็นผู้ที่ปฏิบัติงานในสถานประกอบการที่มีคนทำงานระหว่าง 51-200 ร้อยละ 14.7 และเป็นผู้ที่ปฏิบัติงานในสถานประกอบการที่มีคนทำงานระหว่าง 31-50 คน ร้อยละ 3.7 ที่เหลืออีกร้อยละ 6.2 เป็นลูกจ้างที่ปฏิบัติงานในสถานประกอบการขนาดอื่นๆ (ตาราง ง)

3) ค่าตอบแทนแรงงาน

ลูกจ้างที่ปฏิบัติงานในสถานประกอบการอุตสาหกรรมการผลิต ในจังหวัดปทุมธานี ซึ่งมีอยู่ทั้งสิ้น ประมาณ 258,451 คน ได้รับค่าตอบแทนแรงงานรวมทั้งสิ้น ประมาณ 35,658.71 ล้านบาท หรือเฉลี่ยต่อคนต่อปี ประมาณ 135,489.7 บาท โดยลูกจ้างที่ปฏิบัติงานอยู่ในสถานประกอบการขนาดที่มีคนทำงานมากกว่า 200 คนขึ้นไป ได้รับค่าตอบแทนแรงงานเฉลี่ยต่อคนต่อปีสูงสุด คือ 147,372.5 บาท รองลงมาคือ ลูกจ้างที่ปฏิบัติงานในสถานประกอบการที่มีคนทำงาน 51-200 คน ได้รับค่าตอบแทนแรงงานเฉลี่ยต่อคนต่อปี ประมาณ 114,099.3 บาท และลูกจ้างที่ปฏิบัติงานในสถานประกอบการที่มีคนทำงาน 31-50 คน ได้รับค่าตอบแทนแรงงานเฉลี่ยต่อคนต่อปี ประมาณ 105,785.9 บาท (ตาราง ง)

เมื่อพิจารณาตามหมวดอุตสาหกรรม พบว่าลูกจ้างที่ปฏิบัติอยู่ในหมวดอุตสาหกรรมการผลิตโลหะขั้นมูลฐาน ได้รับค่าตอบแทนแรงงานเฉลี่ยต่อคนต่อปีสูงสุดคือ ประมาณ 221,773.2 บาท รองลงมาคือลูกจ้างที่ปฏิบัติงานในหมวดอุตสาหกรรมการผลิตเครื่องจักรสำนักงานเครื่องทำบัญชีและเครื่องคำนวณ ได้รับค่าตอบแทนแรงงานเฉลี่ยต่อคนต่อปี ประมาณ 171,200.1 บาท (ตาราง ง)

ตาราง ง จำนวนและร้อยละของค่างาน ลูกจ้าง และค่าตอบแทนแรงงาน จำแนกตามขนาดของสถานประกอบการ และหมวดอุตสาหกรรม

ขนาดของสถานประกอบการ/ หมวดอุตสาหกรรม	จำนวนสถาน- ประกอบการ	ค่างาน		ลูกจ้าง		ค่าตอบแทนแรงงาน	
		จำนวน	ร้อยละ	จำนวน	ร้อยละ	มูลค่า (ล้านบาท)	เฉลี่ยต่อคน ต่อปี (บาท)
รวม	4,272	263,184	100.0	258,451	100.0	35,658,717.6	135,489.7
ขนาดของสถานประกอบการ							
1 – 15 คน	3,115	12,375	4.7	8,460	3.3	753,555.1	60,893.3
16 – 25 คน	259	5,182	2.0	5,001	1.9	503,553.2	97,173.5
26 – 30 คน	90	2,537	1.0	2,472	1.0	260,836.3	102,812.9
31 – 50 คน	236	9,811	3.7	9,614	3.7	1,037,865.4	105,785.9
51 – 200 คน	351	38,349	14.6	38,092	14.7	4,375,592.2	114,099.3
มากกว่า 200 คน	221	194,930	74.0	194,812	75.4	28,727,315.3	147,372.5
หมวดอุตสาหกรรม							
การผลิตผลิตภัณฑ์อาหารและเครื่องดื่ม	474	23,082	8.8	22,437	8.7	3,037,096.5	131,578.6
การผลิตสิ่งทอ	77	8,813	3.3	8,767	3.4	1,265,340.0	143,576.5
การผลิตเครื่องแต่งกาย รวมทั้งการตกแต่งและซ่อมสักรีด	1,004	5,106	1.9	3,887	1.5	304,825.7	59,699.5
การฟอกและตกแต่งหนังฟอก รวมทั้งการผลิตกระเป๋าเดินทาง กระเป๋าถือ อานม้า เครื่องเขียนลาก และรองเท้า	31	1,217	0.5	1,196	0.5	138,466.0	113,776.5
การผลิตไม้และผลิตภัณฑ์จากไม้และไม้ก๊อก ชกเว้น เฟอร์นิเจอร์ รวมทั้งการผลิตสิ่งของที่ทำจากฟางและวัสดุถักสานอื่นๆ	141	5,175	2.0	5,009	1.9	524,694.8	101,390.3
การผลิตกระดาษและผลิตภัณฑ์กระดาษ	77	6,287	2.4	6,209	2.4	754,047.3	119,937.5
การพิมพ์โฆษณา การพิมพ์ และการทำสำเนาสื่อบันทึก	98	1,078	0.4	943	0.4	87,792.9	81,440.5
การผลิตผลิตภัณฑ์ถัก ไค้ก ผลิตภัณฑ์ที่ได้จากการกลั่น น้ำมันปิโตรเลียมและเชื้อเพลิงปริมาณ	2	25	0.0	25	0.0	D	D
การผลิตเคมีภัณฑ์และผลิตภัณฑ์เคมี	125	8,663	3.3	8,542	3.3	1,058,563.6	122,193.7
การผลิตผลิตภัณฑ์ยางและพลาสติก	168	17,687	6.7	17,548	6.8	2,475,900.1	139,984.2
การผลิตผลิตภัณฑ์จากแร่โลหะ	165	9,405	3.6	9,280	3.6	924,815.9	98,332.4
การผลิตโลหะขั้นมูลฐาน	56	2,302	0.9	2,269	0.9	510,521.9	221,773.2
การผลิตผลิตภัณฑ์ที่ทำจากโลหะประดิษฐ์ ชกเว้นเครื่องจักรและอุปกรณ์	978	30,322	11.5	29,137	11.3	3,778,708.0	124,619.2
การผลิตเครื่องจักรและอุปกรณ์ ซึ่งมีได้จัดประเภทไว้ในที่อื่น	183	19,237	7.3	19,122	7.4	2,847,748.8	148,035.0
การผลิตเครื่องจักรสำนักงาน เครื่องทำบัญชี และเครื่องคำนวณ	7	7,936	3.0	7,936	3.1	1,358,644.2	171,200.1
การผลิตเครื่องจักรและเครื่องอุปกรณ์ไฟฟ้าซึ่งมิได้จัดประเภทไว้ในที่อื่น	53	14,524	5.5	14,492	5.6	2,296,347.9	158,107.1
การผลิตอุปกรณ์และเครื่องอุปกรณ์วิทยุ โทรทัศน์ และการสื่อสาร	117	72,449	27.5	72,391	28.0	10,481,350.0	144,672.1
การผลิตอุปกรณ์ที่ใช้ในการแพทย์ การวัดความถี่เชิง และอุปกรณ์ที่ใช้ในทางทัศนศาสตร์ นาฬิกา	30	8,008	3.1	7,982	3.1	992,261.7	123,908.8
การผลิตยานยนต์ รถพ่วงและรถกึ่งรถพ่วง	77	7,984	3.0	7,925	3.1	1,131,859.6	141,766.0
การผลิตเครื่องอุปกรณ์การขนส่งอื่นๆ	31	1,621	0.6	1,583	0.6	174,365.2	107,566.4
การผลิตเฟอร์นิเจอร์รวมทั้งการผลิตซึ่งมิได้จัดประเภทไว้ในที่อื่น	356	12,070	4.6	11,604	4.4	1,500,021	124,276.9
การนำผลิตภัณฑ์เก่ามาผลิตเป็นวัสดุคืบใหม่	22	192	0.1	168	0.0	12,945.6	67,425.0

2.2.2 มูลค่าผลผลิตและมูลค่าเพิ่ม

เมื่อพิจารณามูลค่าผลผลิตและมูลค่าเพิ่มของสถานประกอบการผลิต พบว่า สถานประกอบการผลิตที่มีคนทำงานตั้งแต่ 1 คนขึ้นไป มีมูลค่าผลผลิตทั้งสิ้น ประมาณ 599,143.5 ล้านบาท และมีมูลค่าเพิ่ม ประมาณ 142,125.2 ล้านบาท โดยมีสัดส่วนของมูลค่าเพิ่มเปรียบเทียบกับมูลค่าผลผลิตประมาณร้อยละ 23.7 เมื่อพิจารณาตามขนาดของสถานประกอบการพบว่า สถานประกอบการที่มีคนทำงานระหว่าง 26-30 คน มีมูลค่าเพิ่มต่อมูลค่าผลผลิต สูงที่สุดคือประมาณ ร้อยละ 43.6 รองลงมาคือ สถานประกอบการที่มีคนทำงาน

ระหว่าง 1-15 คน มีมูลค่าเพิ่มต่อมูลค่าผลผลิตประมาณ ร้อยละ 36.3 และสถานประกอบการที่มีคนทำงานระหว่าง 31-50 คน มีมูลค่าเพิ่มต่อมูลค่าผลผลิต ประมาณร้อยละ 25.2

เมื่อพิจารณาตามหมวดอุตสาหกรรม พบว่า สถานประกอบการในหมวดการผลิตเครื่องจักรสำนักงาน เครื่องทำบัญชีและเครื่องคำนวณ มีมูลค่าเพิ่มต่อมูลค่าผลผลิต สูงที่สุด คือ ประมาณร้อยละ 49.2 รองลงมา คือการพิมพ์โฆษณา การพิมพ์และการทำสำเนาสื่อบันทึก ประมาณร้อยละ 33.7 และการผลิตเฟอร์นิเจอร์ รวมทั้งการผลิตซึ่งมิได้จัดประเภทไว้ที่อื่น ร้อยละ 33.4 (ตาราง จ)

ตาราง จ มูลค่าผลผลิต และมูลค่าเพิ่มของสถานประกอบการอุตสาหกรรมการผลิต จำแนกตามขนาดของสถานประกอบการ และหมวดอุตสาหกรรม

(หน่วย : ล้านบาท)

ขนาดของสถานประกอบการ/ หมวดอุตสาหกรรม	มูลค่าผลผลิต		มูลค่าเพิ่ม		มูลค่าเพิ่มต่อ มูลค่าผลผลิต
	มูลค่า	ร้อยละ	มูลค่า	ร้อยละ	(ร้อยละ)
รวม	599,143.5	100.0	142,125.2	100.0	23.7
ขนาดของสถานประกอบการ					
1 – 15 คน	7,279.0	1.2	2,643.6	1.9	36.3
16 – 25 คน	6,953.0	1.2	1,615.1	1.1	23.2
26 – 30 คน	3,941.7	0.6	1,717.8	1.2	43.6
31 – 50 คน	10,780.9	1.8	2,720.5	1.9	25.2
51 – 200 คน	63,233.1	10.6	13,795.0	9.7	21.8
มากกว่า 200 คน	506,955.8	84.6	119,633.2	84.2	23.6
หมวดอุตสาหกรรม					
การผลิตผลิตภัณฑ์อาหารและเครื่องดื่ม	51,914.4	8.7	13,760.4	9.6	26.5
การผลิตสิ่งทอ	19,364.4	3.2	2,407.0	1.6	12.4
การผลิตเครื่องแต่งกาย รวมทั้งการตกแต่งและซ่อมสีขนสัตว์	2,424.0	0.4	632.2	0.4	26.0
การฟอกและตกแต่งหนังฟอก รวมทั้งการผลิตกระเป๋าเดินทาง กระเป๋าถือ อานม้า เครื่องเย็บปัก และรองเท้า	843.0	0.1	211.2	0.1	25.0
การผลิตไม้และผลิตภัณฑ์จากไม้และไม้ก๊อก ยกเว้น เฟอร์นิเจอร์ รวมทั้งการผลิตสิ่งของที่ทำจากฟางและวัสดุอัดสานอื่นๆ	4,757.7	0.8	1,284.5	0.8	26.6
การผลิตกระดาษและผลิตภัณฑ์กระดาษ	14,468.5	2.4	3,051.4	2.1	21.0
การพิมพ์โฆษณา การพิมพ์ และการทำสำเนาสื่อบันทึก	1,053.2	0.2	355.0	0.2	33.7
การผลิตผลิตภัณฑ์ถ่านโค้ก ผลิตภัณฑ์ที่ได้จากการถลุง น้ำมันปิโตรเลียมและเชื้อเพลิงปรมาณู	D	D	D	D	D
การผลิตเคมีภัณฑ์และผลิตภัณฑ์เคมี	19,570.0	3.3	4,731.4	3.3	24.1

ตาราง จ มูลค่าผลผลิต และมูลค่าเพิ่มของสถานประกอบการอุตสาหกรรมการผลิต จำแนกตามขนาดของสถานประกอบการ และหมวดอุตสาหกรรม (ต่อ)

ขนาดของสถานประกอบการ/ หมวดอุตสาหกรรม	มูลค่าผลผลิต		มูลค่าเพิ่ม		มูลค่าเพิ่มต่อ มูลค่าผลผลิต
	มูลค่า	ร้อยละ	มูลค่า	ร้อยละ	(ร้อยละ)
การผลิตผลิตภัณฑ์ยางและพลาสติก	27,925.4	4.6	6,922.2	4.8	24.7
การผลิตผลิตภัณฑ์จากแร่โลหะ	12,992.4	2.2	2,985.1	2.1	23.0
การผลิตโลหะขั้นมูลฐาน	9,594.8	1.6	1,712.3	1.2	17.8
การผลิตเครื่องจักรที่ทำจากโลหะประดิษฐ์ ยกเว้นเครื่องจักร และอุปกรณ์	48,576.3	8.1	11,657.3	8.2	24.0
การผลิตเครื่องจักรและอุปกรณ์ ซึ่งมีได้จัดประเภทไว้ในที่อื่น	114,694.2	19.1	29,893.8	21.0	26.1
การผลิตเครื่องจักรสำนักงาน เครื่องทำบัญชีและเครื่องคำนวณ	12,629.9	2.1	6,209.9	4.4	49.2
การผลิตเครื่องจักรและเครื่องอุปกรณ์ไฟฟ้า ซึ่งมีได้จัดประเภทไว้ในที่อื่น	19,037.8	3.2	5,219.3	3.6	27.4
การผลิตอุปกรณ์และเครื่องอุปกรณ์วิทยุ โทรทัศน์ และการสื่อสาร	110,536.8	18.4	25,459.2	17.9	23.0
การผลิตอุปกรณ์ที่ใช้ในทางการแพทย์ การวัดความเที่ยง และอุปกรณ์ที่ใช้ในทางทัศนศาสตร์ นาฬิกา	13,175.6	2.2	2,693.4	1.8	20.4
การผลิตยานยนต์ รถพ่วงและรถกึ่งรถพ่วง	95,462.5	15.9	16,500.4	11.6	17.3
การผลิตเครื่องอุปกรณ์การขนส่งอื่นๆ	6,496.4	1.1	1,889.7	1.3	29.0
การผลิตเฟอร์นิเจอร์ รวมทั้งการผลิตซึ่งมิได้จัดประเภทไว้ในที่อื่น	13,200.8	2.2	4,410.4	3.1	33.4
การนำผลิตภัณฑ์เก่ามาผลิตเป็นวัตถุดิบใหม่	404.2	0.1	115.6	0.1	28.6

2.2.3 มูลค่าผลผลิตเฉลี่ย

เมื่อพิจารณามูลค่าผลผลิตเฉลี่ยของสถานประกอบการผลิต พบว่า สถานประกอบการผลิตที่มีคนทำงานตั้งแต่ 1 คนขึ้นไป มีมูลค่าผลผลิตเฉลี่ยต่อสถานประกอบการและเฉลี่ยต่อคนทำงานประมาณ 140,248.9 ล้านบาท และ 2,776.5 บาท ตามลำดับ เมื่อพิจารณาตามขนาดของสถานประกอบการ พบว่าสถานประกอบการที่มีคนทำงานมากกว่า 200 คนมีมูลค่าผลผลิตเฉลี่ยต่อสถานประกอบการสูงที่สุดประมาณ 2,293,917.8 ล้านบาท รองลงมาคือ สถานประกอบการที่มีคนทำงานระหว่าง 51-200 คนมีมูลค่าผลผลิตเฉลี่ยต่อสถานประกอบการ ประมาณ 180,681.7 ล้านบาท และสถานประกอบการที่มีคนทำงานระหว่าง

31-50 คน มีมูลค่าผลผลิตเฉลี่ยต่อสถานประกอบการ ประมาณ 45,681.7 ล้านบาท

สำหรับผลผลิตเฉลี่ยต่อคนทำงาน พบว่าสถานประกอบการผลิตที่มีคนทำงานมากกว่า 200 คน มีมูลค่าผลผลิตเฉลี่ยต่อคนทำงานสูงที่สุดประมาณ 2,600.7 ล้านบาท รองลงมาคือ สถานประกอบการที่มีคนทำงาน 51-200 คนมีมูลค่าผลผลิตเฉลี่ยต่อคนประมาณ 1,648.9 บาท และสถานประกอบการที่มีคนทำงาน 26-30 คน มีมูลค่าผลผลิตเฉลี่ยต่อคนประมาณ 1,553.7 บาท

เมื่อพิจารณาตามหมวดอุตสาหกรรม พบว่าสถานประกอบการผลิตในหมวดการผลิตเครื่องจักรสำนักงาน เครื่องทำบัญชีและเครื่องคำนวณ มีมูลค่าผลผลิตเฉลี่ยต่อสถานประกอบการ

ประมาณ 1,804,283.7 ล้านบาท รองลงมาคือสถานประกอบการในหมวดการผลิตยานยนต์ รถพ่วงและรถกึ่งรถพ่วง มีมูลค่าผลผลิตเฉลี่ยต่อสถานประกอบการประมาณ 1,239,772.8 ล้านบาท และหมวดการผลิตอุปกรณ์และเครื่องอุปกรณ์วิทยุ โทรทัศน์และการสื่อสาร มีมูลค่าผลผลิตเฉลี่ยต่อสถานประกอบการประมาณ 944,759.6 ล้านบาท สำหรับผลผลิตเฉลี่ยต่อคนทำงาน พบว่าสถานประกอบการผลิตที่ในหมวดการผลิตยานยนต์ รถพ่วงและรถกึ่งรถพ่วง มีมูลค่าผลผลิตต่อคนทำงานสูงสุด ประมาณ 11,956.7 บาท รองลงมาคือผลิตโลหะขั้นมูลฐาน ประมาณ 4,168.0 บาท และการผลิตอุปกรณ์การขนส่งอื่นๆ ประมาณ 4,007.7 บาท (ตาราง จ)

2.2.4 มูลค่าเพิ่มเฉลี่ย

เมื่อพิจารณามูลค่าเพิ่มเฉลี่ยของสถานประกอบการผลิต พบว่าสถานประกอบการผลิตที่มีคนทำงานตั้งแต่ 1 คนขึ้นไป มีมูลค่าเพิ่มเฉลี่ยต่อสถานประกอบการและเฉลี่ยต่อคนทำงาน ประมาณ 33,269.0 ล้านบาท และ 540.0 บาท

เมื่อพิจารณาตามขนาดของสถานประกอบการ พบว่าสถานประกอบการที่มีคนทำงานมากกว่า 200 คน มีมูลค่าเพิ่มเฉลี่ยต่อสถานประกอบการสูงสุดประมาณ 541,326.9 ล้านบาท รองลงมาคือ สถานประกอบการที่มีคนทำงานระหว่าง 51 – 200 คน มีมูลค่าเพิ่มเฉลี่ยต่อสถานประกอบการประมาณ 39,301.9 ล้านบาท และสถานประกอบการที่มีคนทำงานระหว่าง 26 – 30 คน มีมูลค่าเพิ่มเฉลี่ยต่อคนทำงานสูงสุด ประมาณ 677.1 บาท รองลงมาคือ สถานประกอบการที่มีคนทำงานมากกว่า 200 คน มีมูลค่าเพิ่มเฉลี่ยต่อคนทำงาน 613.7 บาท และสถานประกอบการที่มีคนทำงานระหว่าง 51 – 200 คน มีมูลค่าเพิ่มเฉลี่ยต่อคนทำงาน ประมาณ 359.7 บาท

เมื่อพิจารณาตามหมวดอุตสาหกรรม พบว่าสถานประกอบการการผลิตในหมวดการผลิต

เครื่องจักร เครื่องทำบัญชีและเครื่องคำนวณ เฉลี่ยต่อสถานประกอบการสูงที่สุด ประมาณ 887,139.8 ล้านบาท รองลงมาคือ สถานประกอบการผลิตอุปกรณ์และเครื่องอุปกรณ์วิทยุ โทรทัศน์และการสื่อสาร ต่อสถานประกอบการ ประมาณ 217,599.6 ล้านบาท และสถานประกอบการการผลิตยานยนต์ รถพ่วงและรถกึ่งรถพ่วง ประมาณ 214,809.9 ล้านบาท สำหรับมูลค่าเพิ่มเฉลี่ยต่อคนทำงาน พบว่าสถานประกอบการการผลิตยานยนต์ รถพ่วงและรถกึ่งรถพ่วง มีมูลค่าเพิ่มเฉลี่ยต่อคนทำงานสูงที่สุด ประมาณ 2,071.7 บาท รองลงมาคือ สถานประกอบการการผลิตเครื่องจักรและอุปกรณ์ ซึ่งมีได้จัดประเภทไว้ในที่อื่น ประมาณ 1,554.0 บาท และการผลิตเครื่องจักรอุปกรณ์การขนส่งอื่นๆ มีมูลค่าเพิ่มเฉลี่ยต่อคนทำงาน 1,165.8 บาท

ตาราง ก มูลค่าผลผลิต และมูลค่าเพิ่มเฉลี่ยต่อสถานประกอบการ และต่อคนทำงาน จำแนกตามขนาดของสถานประกอบการ และหมวดอุตสาหกรรม

(หน่วย: พันบาท)

ขนาดของสถานประกอบการ/ หมวดอุตสาหกรรม	มูลค่าผลผลิตเฉลี่ย		มูลค่าเพิ่มเฉลี่ย	
	ต่อ สถานประกอบการ	ต่อ คนทำงาน	ต่อ สถานประกอบการ	ต่อ คนทำงาน
รวม	140,248.9	2,776.5	33,269.0	540.0
ขนาดของสถานประกอบการ				
1 – 15 คน	2,336.7	588.2	848.7	213.6
16 – 25 คน	26,845.7	1,341.8	6,235.9	311.7
26 – 30 คน	43,796.5	1,553.7	19,087.8	677.1
31 – 50 คน	45,681.7	1,098.9	11,527.4	277.3
51 – 200 คน	180,151.2	1,648.9	39,301.9	359.7
มากกว่า 200 คน	2,293,917.8	2,600.7	541,326.9	613.7
หมวดอุตสาหกรรม				
การผลิตผลิตภัณฑ์อาหารและเครื่องดื่ม	109,524.0	2,249.1	29,030.3	596.2
การผลิตสิ่งทอ	251,486.1	2,197.3	31,259.3	273.1
การผลิตเครื่องแต่งกาย รวมทั้งการตกแต่งและซ่อมสัชนสัตว์	2,414.3	474.7	629.8	123.8
การฟอกและตกแต่งหนังฟอก รวมทั้งการผลิตกระเป๋าเดินทาง กระเป๋าถือ อานม้า เครื่องเทียมลาก และรองเท้า	27,194.7	692.7	6,815.7	173.6
การผลิตไม้และผลิตภัณฑ์จากไม้และไม้ก๊อก ยกเว้นเฟอร์นิเจอร์ รวมทั้งการผลิตสิ่งของที่ทำจากฟางและวัสดุจากสานอื่น ๆ	33,742.9	919.4	8,968.4	244.4
การผลิตกระดาษและผลิตภัณฑ์กระดาษ	187,903.2	2,301.3	39,629.7	485.4
การพิมพ์โฆษณา การพิมพ์ และการทำสำเนาสื่อบันทึก	10,746.5	977.0	3,622.4	329.3
การผลิตผลิตภัณฑ์ถ่าน ไม้ก๊อก ผลิตภัณฑ์ที่ได้จากการกลั่น น้ำมันปิโตรเลียมและเชื้อเพลิงปริมาณ	D	D	D	D
การผลิตเคมีภัณฑ์และผลิตภัณฑ์เคมี	156,559.9	2,259.0	37,851.4	546.2
การผลิตผลิตภัณฑ์ยางและพลาสติก	166,222.4	1,578.9	41,203.5	391.4
การผลิตผลิตภัณฑ์จากแร่ โลหะ	78,741.7	1,381.4	18,091.8	317.4
การผลิตโลหะขั้นมูลฐาน	171,335.4	4,168.0	30,577.3	743.8
การผลิตผลิตภัณฑ์ที่ทำจากโลหะประดิษฐ์ ยกเว้นเครื่องจักรและอุปกรณ์	49,669.0	1,602.0	11,919.6	384.5
การผลิตเครื่องจักรและอุปกรณ์ ซึ่งมีได้จัดประเภทไว้ในที่อื่น	626,744.5	5,962.2	163,354.2	1,554.0
การผลิตเครื่องจักรสำนักงาน เครื่องทำบัญชี และเครื่องคำนวณ	1,804,283.7	1,591.5	887,139.8	782.5
การผลิตเครื่องจักรและอุปกรณ์ไฟฟ้า ซึ่งมีได้จัดประเภทไว้ในที่อื่น	359,203.0	1,310.8	98,477.9	359.4
การผลิตอุปกรณ์และเครื่องอุปกรณ์วิทยุ โทรทัศน์ และการสื่อสาร	944,759.6	1,525.7	217,599.6	351.4
การผลิตอุปกรณ์ที่ใช้ในทางการแพทย์ การวัดความถี่เชิง และอุปกรณ์ที่ใช้ในทางทัศนศาสตร์ นาฬิกา	439,186.6	1,645.3	89,782.9	336.3
การผลิตยานยนต์ รถพ่วงและรถกึ่งรถพ่วง	1,239,772.8	11,956.7	214,809.9	2,071.7
การผลิตเครื่องอุปกรณ์การขนส่งอื่นๆ	209,563.6	4,007.7	60,958.1	1,165.8
การผลิตเฟอร์นิเจอร์ รวมทั้งการผลิตซึ่งมีได้จัดประเภทไว้ในที่อื่น	37,081.0	1,093.7	12,388.9	365.4
การนำผลิตภัณฑ์เข้ามาผลิตเป็นวัตถุดิบใหม่	18,371.7	2,105.1	5,254.2	602.0

ตารางสถิติ

ภาค 1 ข้อมูลทั่วไปของสถานประกอบการ

ตอนที่ 1 ข้อมูลทั่วไปของสถานประกอบการ
จำแนกตามอำเภอ

สารบัญตารางสถิติ

- ตอนที่ 1 ข้อมูลทั่วไปของสถานประกอบการ จำแนกตามอำเภอ**
- ตาราง 1** จำนวนและร้อยละของสถานประกอบการอุตสาหกรรมการผลิต จำแนกตามรูปแบบการจัดตั้งตามกฎหมาย และอำเภอ
- ตาราง 2** จำนวนและร้อยละของสถานประกอบการอุตสาหกรรมการผลิต จำแนกตามรูปแบบการจัดตั้งทางเศรษฐกิจ และอำเภอ
- ตาราง 3** จำนวนและร้อยละของสถานประกอบการอุตสาหกรรมการผลิต จำแนกตามระยะเวลาในการดำเนินกิจการ และอำเภอ
- ตาราง 4** จำนวนและร้อยละของสถานประกอบการอุตสาหกรรมการผลิต จำแนกตามระยะเวลาการผลิตในปี 2549 และอำเภอ
- ตาราง 5** มูลค่าเงินลงทุนจดทะเบียน จำนวนและร้อยละของสถานประกอบการอุตสาหกรรมการผลิต จำแนกตามมูลค่าทุนจดทะเบียน และอำเภอ
- ตาราง 6** มูลค่าเงินทุนที่ต่างประเทศร่วมลงทุนหรือถือหุ้นจำนวนและร้อยละของสถานประกอบการอุตสาหกรรมการผลิตจำแนกตามสัดส่วนของการร่วมลงทุนหรือถือหุ้นของต่างประเทศ และอำเภอ
- ตาราง 7** จำนวนและร้อยละของสถานประกอบการอุตสาหกรรมการผลิตที่ต่างประเทศร่วมลงทุน จำแนกตามประเทศร่วมลงทุนหรือถือหุ้นมากที่สุดเป็นอันดับหนึ่ง และอำเภอ
- ตาราง 7.1** จำนวนและร้อยละของสถานประกอบการอุตสาหกรรมการผลิตที่ต่างประเทศร่วมลงทุน จำแนกตามประเทศร่วมลงทุนหรือถือหุ้นมากที่สุดเป็นอันดับสอง และอำเภอ
- ตาราง 7.2** จำนวนและร้อยละของสถานประกอบการอุตสาหกรรมการผลิตที่ต่างประเทศร่วมลงทุน จำแนกตามประเทศร่วมลงทุนหรือถือหุ้นมากที่สุดเป็นอันดับสาม และอำเภอ
- ตาราง 8** จำนวนและร้อยละของสถานประกอบการอุตสาหกรรมการผลิต จำแนกตามการส่งเสริมการลงทุน จากสำนักงานคณะกรรมการส่งเสริมการลงทุน และอำเภอ
- ตาราง 9** มูลค่าการส่งออกจำนวนและร้อยละของสถานประกอบการอุตสาหกรรมการผลิต จำแนกตามร้อยละของการส่งออกผลผลิตออกไปจำหน่ายต่างประเทศ และอำเภอ
- ตาราง 10** จำนวนและร้อยละของสถานประกอบการอุตสาหกรรมการผลิต จำแนกตามประเทศที่มีการส่งผลผลิตไปจำหน่าย และอำเภอ
- ตาราง 11** มูลค่าการใช้วัตถุดิบหรือวัสดุประกอบการผลิตที่มาจากต่างประเทศ จำนวนและร้อยละของสถานประกอบการอุตสาหกรรมการผลิต จำแนกตามการใช้วัตถุดิบฯ และอำเภอ
- ตาราง 12** จำนวนและร้อยละของสถานประกอบการอุตสาหกรรมการผลิต จำแนกตามอัตราการใช้กำลังการผลิตต่อปี 2549 และอำเภอ

ตาราง 2 จำนวนและร้อยละของสถานประกอบการอุตสาหกรรมการผลิต จำแนกตามรูปแบบการจัดตั้งทางเศรษฐกิจ และอำเภอ

TABLE 2 NUMBER AND PERCENTAGE OF MANUFACTURING ESTABLISHMENTS BY FORM OF ECONOMIC ORGANIZATION AND AMPHOE

อำเภอ	จำนวนสถานประกอบการ		สำนักงานแห่งเดียว		สำนักงานใหญ่		สำนักงานสาขา		Amphoe
	Number of establishments		Single unit		Head office		Branch		
	จำนวน	ร้อยละ	จำนวน	ร้อยละ	จำนวน	ร้อยละ	จำนวน	ร้อยละ	
	Number	%	Number	%	Number	%	Number	%	
รวม	4,272	100.0	3,894	91.2	165	3.8	212	5.0	Total
เมืองปทุมธานี	597	100.0	541	90.6	28	4.7	28	4.7	Mueang Pathum Thani
คลองหลวง	1,332	100.0	1,152	86.4	80	6.0	101	7.6	Khlong Luang
ธัญบุรี	946	100.0	911	96.2	12	1.3	24	2.5	Thanyaburi
หนองเสือ	37	100.0	34	91.9	-	-	3	8.1	Nong Suea
ลาดหลุมแก้ว	205	100.0	175	85.3	19	9.3	11	5.4	Lat Lum Kaeo
ลำลูกกา	892	100.0	840	94.1	18	2.0	35	3.9	Lam Luk Ka
สามโคก	262	100.0	242	92.4	9	3.4	11	4.2	Sam Khok

ที่มา: สำมะโนอุตสาหกรรม พ.ศ.2550 จังหวัด ปทุมธานี สำนักงานสถิติแห่งชาติ กระทรวงเทคโนโลยีสารสนเทศและการสื่อสาร

Source: The 2007 Industrial Census, Pathum Thani Province, National Statistical Office, Ministry of Information and Communication Technology

ตาราง 3 จำนวนและร้อยละของสถานประกอบการอุตสาหกรรมการผลิต จำแนกตามระยะเวลาในการดำเนินงานกิจการ และอำเภอ

TABLE 3 NUMBER AND PERCENTAGE OF MANUFACTURING ESTABLISHMENTS BY PERIOD OF OPERATION AND AMPHOE

อำเภอ	จำนวนสถานประกอบการ		ระยะเวลาในการดำเนินงานกิจการ (ปี) Period of operation (Year)						Amphoe				
	Number of establishments		< 5		5 - 9		10 - 19			20 - 29		≥ 30	
	จำนวน	ร้อยละ	จำนวน	ร้อยละ	จำนวน	ร้อยละ	จำนวน	ร้อยละ		จำนวน	ร้อยละ	จำนวน	ร้อยละ
Number	%	Number	%	Number	%	Number	%	Number	%	Number	%	Number	%
รวม	4,272	100.0	1,753	41.0	1,210	28.3	864	20.2	267	6.3	178	4.2	Total
เมืองปทุมธานี	597	100.0	220	36.9	106	17.8	149	25.0	70	11.7	51	8.6	Mueang Pathum Thani
คลองหลวง	1,332	100.0	590	44.3	355	26.6	254	19.1	92	6.9	42	3.1	Khlong Luang
ธัญบุรี	946	100.0	449	47.4	300	31.7	151	16.0	16	1.7	30	3.1	Thanyaburi
หนองเสือ	37	100.0	12	32.4	11	29.8	12	32.4	1	2.7	1	2.7	Nong Suea
ลาดหลุมแก้ว	205	100.0	47	22.9	53	25.8	77	37.6	18	8.8	10	4.9	Lat Lum Kao
ลำลูกกา	892	100.0	299	33.5	324	36.4	169	19.0	59	6.6	40	4.5	Lam Luk Ka
สามโคก	262	100.0	136	52.0	60	22.9	52	19.8	11	4.2	3	1.1	Sam Khok

ที่มา: สำนักงานอุตสาหกรรม พ.ศ.2550 จังหวัด ปทุมธานี สำนักงานสถิติแห่งชาติ กระทรวงเทคโนโลยีสารสนเทศและการสื่อสาร

Source: The 2007 Industrial Census, Pathum Thani Province, National Statistical Office, Ministry of Information and Communication Technology

ตาราง 4 จำนวนและร้อยละของสถานประกอบการอุตสาหกรรมผลิต จําแนกตามระยะเวลาการผลิตในปี 2549 และอำเภอ

TABLE 4 NUMBER AND PERCENTAGE OF MANUFACTURING ESTABLISHMENTS BY PERIOD OF OPERATION IN 2006 AND AMPHOE

อำเภอ	จำนวนสถานประกอบการ												Amphoe				
	จำนวนสถานประกอบการ		เดือน Months				ระยะเวลาการผลิต Period of operation in 2006				ชั่วโมง Hours per day						
	จำนวน	ร้อยละ	จำนวน	ร้อยละ	จำนวน	ร้อยละ	จำนวน	ร้อยละ	จำนวน	ร้อยละ	จำนวน	ร้อยละ		จำนวน	ร้อยละ		
Number	%	Number	%	Number	%	Number	%	Number	%	Number	%	Number	%	Number	%		
รวม	4,272	100.0	25	0.6	128	3.0	239	5.6	3,880	90.8	450	10.5	3,509	82.2	313	7.3	Total
เมืองปทุมธานี	597	100.0	3	0.5	2	0.3	1	0.2	591	99.0	134	22.4	426	71.4	37	6.2	Mueang Pathum Thani
คลองหลวง	1,332	100.0	17	1.3	90	6.7	100	7.5	1,125	84.5	35	2.6	1,169	87.8	128	9.6	Khlong Luang
ธัญบุรี	946	100.0	4	0.4	25	2.6	112	11.9	805	85.1	66	7.0	857	90.5	24	2.5	Thanyaburi
หนองเสือ	37	100.0	1	2.7	-	-	-	-	36	97.3	7	18.9	27	73.0	3	8.1	Nong Suea
ลาดหลุมแก้ว	205	100.0	-	-	9	4.4	2	1.0	194	94.6	11	5.4	167	81.4	27	13.2	Lat Lum Kaeo
ลำลูกกา	892	100.0	-	-	2	0.2	21	2.4	869	97.4	184	20.6	616	69.1	92	10.3	Lam Luk Ka
สามโคก	262	100.0	-	-	-	-	2	0.8	260	99.2	12	4.6	247	94.3	3	1.1	Sam Khok

ที่มา: สำมะโนอุตสาหกรรม พ.ศ.2550 จังหวัด ปทุมธานี สำนักงานสถิติแห่งชาติ กระทรวงเทคโนโลยีสารสนเทศและการสื่อสาร

Source: The 2007 Industrial Census, Pathum Thani Province, National Statistical Office, Ministry of Information and Communication Technology

ตาราง 5 มูลค่าเงินลงทุนจดทะเบียน จำนวนและร้อยละของสถานประกอบการอุตสาหกรรมผลิต จำนวนตามมูลค่าทุนจดทะเบียน และอำเภอ

TABLE 5 VALUE OF REGISTERED CAPITAL, NUMBER AND PERCENTAGE OF MANUFACTURING ESTABLISHMENTS BY VALUE OF REGISTERED CAPITAL AND AMPHOE

อำเภอ	จำนวนสถานประกอบการ ไม่มีทุนจดทะเบียน		มูลค่าทุนจดทะเบียน (ล้านบาท) Registered capital (Million baht)										มูลค่าเงินทุนจดทะเบียน		Amphoe									
	No value of registered capital		รวม Total		< 1	1 - 9	10 - 49	50 - 99	100 - 199	200 - 499	500 - 999	≥ 1,000	Value of registered capital											
	จำนวน ร้อยละ	จำนวน ร้อยละ	จำนวน ร้อยละ	จำนวน ร้อยละ	จำนวน ร้อยละ	จำนวน ร้อยละ	จำนวน ร้อยละ	จำนวน ร้อยละ	จำนวน ร้อยละ	จำนวน ร้อยละ	จำนวน ร้อยละ	จำนวน ร้อยละ												
Number %	Number %	Number %	Number %	Number %	Number %	Number %	Number %	Number %	Number %	Number %	Number %	Number %												
รวม	4,272	100.0	2,866	67.1	1,406	32.9	97	7.0	819	58.2	276	19.6	74	5.3	65	4.6	41	2.9	11	0.8	22	1.6	142,621,000,000	Total
เมืองปทุมธานี	597	100.0	393	65.8	204	34.2	13	6.4	75	36.8	59	28.9	23	11.3	10	4.9	13	6.4	5	2.4	6	2.9	29,586,500,000	Mueang Pathum Thani
คลองหลวง	1,332	100.0	764	57.4	568	42.6	31	5.5	334	58.8	107	18.8	23	4.0	38	6.7	20	3.5	5	0.9	10	1.8	57,610,100,000	Khlong Luang
ธัญบุรี	946	100.0	804	85.0	142	15.0	18	12.7	99	69.7	15	10.6	2	1.4	1	0.7	3	2.1	1	0.7	3	2.1	24,534,500,000	Thanyaburi
หนองเสือ	37	100.0	20	54.1	17	45.9	1	5.9	12	70.6	3	17.6	1	5.9	-	-	-	-	-	-	-	-	130,900,000	Nong Suea
ลาดหลุมแก้ว	205	100.0	90	43.9	115	56.1	6	5.2	65	56.5	23	20.0	12	10.4	8	7.0	-	-	-	-	1	0.9	3,863,132,900	Lat Lum Kaeo
ลำลูกกา	892	100.0	598	67.0	294	33.0	24	8.2	196	66.7	50	17.0	12	4.1	6	2.0	5	1.7	-	-	1	0.3	24,222,800,000	Lam Luk Ka
สามโคก	262	100.0	196	74.8	66	25.2	5	7.6	38	57.6	19	28.8	1	1.5	2	3.0	-	-	-	-	1	1.5	2,672,890,157	Sam Khok

ที่มา: สำมะโนอุตสาหกรรม พ.ศ.2550 จังหวัด ปทุมธานี สำนักงานสถิติแห่งชาติกระทรวงเทคโนโลยีสารสนเทศและการสื่อสาร

Source: The 2007 Industrial Census, Pathum Thani Province, National Statistical Office, Ministry of Information and Communication Technology

ตาราง 6 มูลค่าเงินทุนที่ต่างประเทศร่วมลงทุนหรือถือหุ้น จำนวนและร้อยละของสถานประกอบการอุตสาหกรรมผลิต อันแยกตามสัดส่วนของการร่วมลงทุนหรือถือหุ้นของต่างประเทศ และอำเภอ

TABLE 6 VALUE OF FOREIGN INVESTMENT OR SHARE HOLDING, NUMBER AND PERCENTAGE OF MANUFACTURING ESTABLISHMENTS BY PROPORTION OF FOREIGN INVESTMENT OR SHARE HOLDING AND AMPHOC

อำเภอ	จำนวนสถาน- ประกอบการ		ไม่มีต่างประเทศ ร่วมลงทุนหรือถือหุ้น		สัดส่วนของการร่วมลงทุนหรือถือหุ้น						มูลค่าเงินที่ต่างประเทศ มาร่วมลงทุนหรือถือหุ้น	
	จำนวน Number	ร้อยละ %	No foreign's investment or share holding		< 10%		10 - 50%		> 50%		Value of foreign investment or share holding	Amphoc
			จำนวน Number	ร้อยละ %	จำนวน Number	ร้อยละ %	จำนวน Number	ร้อยละ %	จำนวน Number	ร้อยละ %		
รวม	4,272	100.0	3,922	91.8	5	1.4	185	52.9	160	45.7	65,725,939,059	Total
เมืองปทุมธานี	597	100.0	550	92.1	47	7.9	26	55.3	21	44.7	13,379,782,000	Mueang Pathum Thani
คลองหลวง	1,332	100.0	1,090	81.8	242	18.2	122	50.4	115	47.5	38,615,092,419	Khlong Luang
ธัญบุรี	946	100.0	933	98.6	13	1.4	8	61.5	5	38.5	13,267,900,000	Thanyaburi
หนองเสือ	37	100.0	36	97.3	1	2.7	1	100.0	-	-	2,000,000	Nong Sreua
ลาดหลุมแก้ว	205	100.0	194	94.6	11	5.4	6	54.5	5	45.5	295,686,000	Lat Lum Kaeo
ลำลูกกา	892	100.0	859	96.3	33	3.7	19	57.6	14	42.4	150,578,640	Lam Luk Ka
สามโคก	262	100.0	259	98.9	3	1.1	3	100.0	-	-	14,900,000	Sam Khok

ที่มา: สำนักงานอุตสาหกรรม พ.ศ.2550 จังหวัด ปทุมธานี สำนักงานสถิติแห่งชาติ กระทรวงเทคโนโลยีสารสนเทศและการสื่อสาร

Source: The 2007 Industrial Census, Pathum Thani Province, National Statistical Office, Ministry of Information and Communication Technology

ตาราง 7 จำนวนและร้อยละของสถานประกอบการผลิตที่ต่างประเทศร่วมลงทุน จำนวนตามประเทศร่วมลงทุนหรือถือหุ้นมากที่สุดเป็นอันดับหนึ่ง และอันดับสอง

TABLE 7 NUMBER AND PERCENTAGE OF MANUFACTURING ESTABLISHMENTS WITH FOREIGN INVESTMENT BY THE FIRST COUNTRY WITH HIGHEST SHARE HOLDING AND AMPHOE

อำเภอ	จำนวนสถานประกอบการ		ไม่มีการลงทุนจาก		มีการลงทุนจาก		ประเทศร่วมลงทุนหรือถือหุ้นมากที่สุดเป็นอันดับหนึ่ง The first country with highest share holding										Amphoe						
	Number of establishments		No foreign's investment		With foreign's investment		เกาหลี		ญี่ปุ่น		ไต้หวัน		สิงคโปร์		จีน			สหรัฐอเมริกา		ประเทศในยุโรป		ประเทศอื่น ๆ	
	จำนวน	ร้อยละ	จำนวน	ร้อยละ	จำนวน	ร้อยละ	จำนวน	ร้อยละ	จำนวน	ร้อยละ	จำนวน	ร้อยละ	จำนวน	ร้อยละ	จำนวน	ร้อยละ		จำนวน	ร้อยละ	จำนวน	ร้อยละ	จำนวน	ร้อยละ
รวม	4,272	100.0	3,922	91.8	350	8.2	17	4.9	187	53.4	22	6.3	28	8.0	19	5.4	20	5.7	24	6.9	33	9.4	Total
เมืองปทุมธานี	597	100.0	550	92.1	47	7.9	1	2.1	32	68.1	1	2.1	2	4.3	-	0.0	3	6.4	4	8.5	4	8.5	Mueang Pathum Thani
คลองหลวง	1,332	100.0	1,090	81.8	242	18.2	11	4.5	131	53.9	9	3.7	21	8.6	15	6.1	12	4.9	19	7.9	25	10.4	Khlong Luang
ชัยบุรี	946	100.0	933	98.6	13	1.4	-	-	10	77	-	-	1	8	2	1.5	-	-	-	-	-	-	Thanyaburi
หนองเสือ	37	100.0	36	97.3	1	2.7	-	-	-	-	-	-	-	-	-	-	-	-	1	100	-	-	Nong Suea
ลาดหลุมแก้ว	205	100.0	194	94.6	11	5.4	1	9.1	5	45.4	2	18.2	1	9.1	1	9.1	-	0.0	-	0.0	1	9.1	Lat Lum Kaeo
ลำลูกกา	892	100.0	859	96.3	33	3.7	4	12.1	10	30.3	9	27.3	3	9.1	1	3.0	4	12.1	-	0.0	2	6.1	Lam Luk Ka
สามโคก	262	100.0	259	98.9	3	1.1	-	-	-	-	1	33.3	-	-	-	-	1	33.3	-	-	1	33.3	Sam Khok

ที่มา: สำนักงานอุตสาหกรรม พ.ศ.2550 จังหวัด ปทุมธานี สำนักงานสถิติแห่งชาติ กระทรวงเทคโนโลยีสารสนเทศและการสื่อสาร

Source: The 2007 Industrial Census, Pathum Thani Province, National Statistical Office, Ministry of Information and Communication Technology

ตาราง 7.1 จำนวนและร้อยละของสถานประกอบการผลิตที่ต่างประเทศร่วมลงทุน จำนวนตามประเทศร่วมลงทุนหรือถือหุ้นมากที่สุดเป็นอันดับสอง และอำเภอ

TABLE 7.1 NUMBER AND PERCENTAGE OF MANUFACTURING ESTABLISHMENTS WITH FOREIGN INVESTMENT BY THE SECOND COUNTRY WITH HIGHEST SHARE HOLDING AND AMPHOE

อำเภอ	จำนวนสถานประกอบการ		ไม่มีการลงทุนจากต่างประเทศ		มีการลงทุนจากต่างประเทศ		ประเทศร่วมลงทุนหรือถือหุ้นมากที่สุดเป็นอันดับสอง The second country with highest share holding										Amphoe						
	Number of establishments		No foreign investment		With foreign's investment		เกาหลี		ญี่ปุ่น		ไต้หวัน		สิงคโปร์		จีน			สหรัฐอเมริกา		Country in Europe		ประเทศอื่น ๆ	
	จำนวน	ร้อยละ	จำนวน	ร้อยละ	จำนวน	ร้อยละ	จำนวน	ร้อยละ	จำนวน	ร้อยละ	จำนวน	ร้อยละ	จำนวน	ร้อยละ	จำนวน	ร้อยละ		จำนวน	ร้อยละ	จำนวน	ร้อยละ	จำนวน	ร้อยละ
รวม	4,272	100.0	3,922	91.8	350	8.2	1	0.3	11	3.1	3	0.9	7	2.0	5	1.4	3	0.9	8	2.3	312	89.1	Total
เมืองปทุมธานี	597	100.0	550	92.1	47	7.9	-	-	3	6.4	-	-	-	-	2	4.3	-	-	-	-	42	89.3	Mueang Pathum Thani
คลองหลวง	1,332	100.0	1,090	81.8	243	18.2	1	0.4	7	2.9	3	1.2	6	2.5	3	1.2	2	0.8	7	2.9	214	88.1	Khlong Luang
ธัญบุรี	946	100.0	933	98.6	13	1.4	-	-	-	-	-	-	-	-	-	-	-	-	-	-	13	100.0	Thanyaburi
หนองเสือ	37	100.0	36	97.3	1	2.7	-	-	-	-	-	-	-	-	-	-	-	-	-	-	1	100.0	Nong Suea
ลาดหลุมแก้ว	205	100.0	194	94.6	11	5.4	-	-	1	9.1	-	-	1	9.1	-	-	-	-	-	-	9	81.8	Lat Lum Kaeo
ลำลูกกา	892	100.0	859	96.3	33	3.7	-	-	-	-	-	-	-	-	-	-	1	3.0	1	3.0	31	94.0	Lam Luk Ka
สามโคก	262	100.0	259	98.9	3	1.1	-	-	-	-	-	-	-	-	-	-	-	-	-	-	3	100.0	Sam Khok

ที่มา: สำมะโนอุตสาหกรรม พ.ศ.2550 จังหวัด ปทุมธานี สำนักงานสถิติแห่งชาติ กระทรวงเทคโนโลยีสารสนเทศและการสื่อสาร

Source: The 2007 Industrial Census, Pathum Thani Province, National Statistical Office, Ministry of Information and Communication Technology

ตาราง 7.2 จำนวนและร้อยละของสถานประกอบการผลิตที่ต่างประเทศร่วมลงทุน จำนวนตามประเทศร่วมลงทุนหรือถือหุ้นมากที่สุดเป็นอันดับสาม และอำเภอ

TABLE 7.2 NUMBER AND PERCENTAGE OF MANUFACTURING ESTABLISHMENTS WITH FOREIGN INVESTMENT BY THE THIRD COUNTRY WITH HIGHEST SHARE HOLDING AND AMPHOE

อำเภอ	จำนวนสถานประกอบการ		ไม่มีการลงทุนจาก		มีการลงทุนจาก		ประเทศร่วมลงทุนหรือถือหุ้นมากที่สุดเป็นอันดับสาม The third country with highest share holding										Total						
	Number of establishments		ต่างประเทศ		ต่างประเทศ		เกาหลี		ญี่ปุ่น		ไต้หวัน		สิงคโปร์		จีน			สหรัฐอเมริกา		ประเทศในยุโรป		ประเทศอื่น ๆ	
	จำนวน	ร้อยละ	จำนวน	ร้อยละ	จำนวน	ร้อยละ	จำนวน	ร้อยละ	จำนวน	ร้อยละ	จำนวน	ร้อยละ	จำนวน	ร้อยละ	จำนวน	ร้อยละ		จำนวน	ร้อยละ	จำนวน	ร้อยละ	จำนวน	ร้อยละ
รวม	4,272	100.0	3,922	91.8	350	8.2	-	-	-	-	1	0.3	3	0.8	2	0.6	-	-	1	0.3	343	98.0	
เมืองปทุมธานี	597	100.0	550	92.1	47	7.9	-	-	-	-	-	2	4.3	-	-	-	-	-	-	-	45	95.7	
คลองหลวง	1,332	100.0	1,090	81.8	242	18.2	-	-	-	1	0.4	1	0.4	2	0.8	-	-	-	-	-	238	98.4	
ธัญบุรี	946	100.0	933	98.6	13	1.4	-	-	-	-	-	-	-	-	-	-	-	-	-	-	13	100.0	
หนองเสือ	37	100.0	36	97.3	1	2.7	-	-	-	-	-	-	-	-	-	-	-	-	-	-	1	100.0	
ลาดหลุมแก้ว	205	100.0	194	94.6	11	5.4	-	-	-	-	-	-	-	-	-	-	-	-	1	9.1	10	90.9	
ลำลูกกา	892	100.0	859	96.3	33	3.7	-	-	-	-	-	-	-	-	-	-	-	-	-	-	33	100.0	
สามโคก	262	100.0	259	98.9	3	1.1	-	-	-	-	-	-	-	-	-	-	-	-	-	-	3	100.0	

ที่มา: สำมะโนอุตสาหกรรม พ.ศ.2550 จังหวัด ปทุมธานี สำนักงานสถิติแห่งชาติ กระทรวงเทคโนโลยีสารสนเทศและการสื่อสาร

Source: The 2007 Industrial Census, Pathum Thani Province, National Statistical Office, Ministry of Information and Communication Technology

ตาราง 8 จำนวนและร้อยละของสถานประกอบการผลิต จำนวนตามการส่งเสริมการลงทุน จากสำนักงานคณะกรรมการส่งเสริมการลงทุน และอำเภอ

TABLE 8 NUMBER AND PERCENTAGE OF MANUFACTURING ESTABLISHMENTS BY INVESTMENT PROMOTION FROM BOARD OF INVESTMENT (BOI) AND AMPHOE

อำเภอ	จำนวนสถานประกอบการ		การส่งเสริมการลงทุนจากสำนักงานคณะกรรมการส่งเสริมการลงทุน				Amphoe
	Number of establishments		Investment promotion from board of investment (BOI)				
	จำนวน	ร้อยละ	ไม่มี (No)		มี (Yes)		
Number	%	จำนวน	ร้อยละ	จำนวน	ร้อยละ	Number	%
รวม	4,272	100.0	3,960	92.7	312	7.3	Total
เมืองปทุมธานี	597	100.0	539	90.3	58	9.7	Mueang Pathum Thani
คลองหลวง	1,332	100.0	1,180	88.5	153	11.5	Khlong Luang
ธัญบุรี	946	100.0	928	98.1	18	1.9	Thanyaburi
หนองเสือ	37	100.0	37	100.0	-	-	Nong Suea
ลาดหลุมแก้ว	205	100.0	189	92.2	16	7.8	Lat Lum Kaeo
ลำลูกกา	892	100.0	834	93.5	58	6.5	Lam Luk Ka
สามโคก	262	100.0	253	96.6	9	3.4	Sam Khok

ที่มา: สำมะโนอุตสาหกรรม พ.ศ.2550 จังหวัด ปทุมธานี สำนักงานสถิติแห่งชาติ กระทรวงเทคโนโลยีสารสนเทศและการสื่อสาร

Source: The 2007 Industrial Census, Pathum Thani Province, National Statistical Office, Ministry of Information and Communication Technology

ตาราง 9 มูลค่าการส่งออก จำนวนและร้อยละของสถานประกอบการผลิต จำนวนตามร้อยละของการส่งออกผลิตภัณฑ์จำแนกตามประเภท และอำเภอ
 TABLE 9 VALUE OF EXPORT, NUMBER AND PERCENTAGE OF MANUFACTURING ESTABLISHMENTS BY PERCENTAGE OF EXPORT AND AMPHOE

อำเภอ	จำนวนสถานประกอบการ ไม่มีการส่งออก		ร้อยละการส่งออก										มูลค่าการส่งออก																		
	No export		Percentage of export										Value of export																		
	จำนวน	ร้อยละ	< 10	10 - 19	20 - 29	30 - 39	40 - 49	50 - 59	60 - 69	70 - 79	80 - 89	90 - 99	100	Number	%																
รวม	4,272	100	3,926	91.9	346	8.1	78	22.8	44	12.7	32	9.2	19	5.5	15	4.3	18	5.2	20	5.8	17	4.9	22	6.3	51	14.7	30	8.6	283,166,477,277	Total	
เมืองปทุมธานี	597	100.0	531	88.9	66	11.1	19	28.8	9	13.6	6	9.1	2	3.0	1	1.5	4	6.1	3	4.5	3	4.5	4	6.1	11	16.7	4	6.1	143,717,017,268	Mueang Pathum Thani	
คลองหลวง	1,332	100.0	1,165	87.4	168	12.6	37	22.0	21	12.5	11	6.5	10	6.0	12	7.1	8	4.7	9	5.4	8	4.8	8	4.8	28	16.7	16	9.5	115,830,177,045	Khlong Luang	
ชัยบุรี	946	100.0	927	98.0	19	2.0	5	26.2	3	15.8	1	5.3	1	5.3	-	-	-	-	2	10.5	1	5.3	1	5.3	2	10.5	3	15.8	17,318,755,069	Thanyaburi	
หนองเสือ	37	100.0	36	97.3	1	2.7	-	-	-	-	-	-	-	-	-	-	1	100.0	-	-	-	-	-	-	-	-	-	-	-	156,463,563	Nong Suea
ลาดหลุมแก้ว	205	100.0	187	91.2	18	8.8	5	27.6	2	11.1	1	5.6	2	11.1	1	5.6	1	5.6	-	-	1	5.6	1	5.6	2	11.1	2	11.1	2,002,364,835	Lat Lum Kaeo	
ลำลูกกา	892	100.0	828	92.7	65	7.3	12	18.5	8	12.3	12	18.5	4	6.2	1	1.5	3	4.6	6	9.2	3	4.6	6	9.2	5	7.7	5	7.7	3,553,671,863	Lam Luk Ka	
สามโคก	262	100.0	252	96.2	10	3.8	1	10.0	1	10.0	1	10.0	-	-	-	-	1	10.0	-	-	1	10.0	2	20.0	3	30.0	-	-	588,027,635	Sam Khok	

ที่มา: สำนักงานอุตสาหกรรม พ.ศ.2550 จังหวัด ปทุมธานี สำนักงานสถิติแห่งชาติ กระทรวงเทคโนโลยีสารสนเทศและการสื่อสาร
 Source: The 2007 Industrial Census, Pathum Thani Province, National Statistical Office, Ministry of Information and Communication Technology

ตาราง 10 จำนวนและร้อยละของสถานประกอบการอุตสาหกรรมผลิต จำนวนตามประเทศที่มีการส่งผลผลิตไปจำหน่าย และอำเภอ

TABLE 10 NUMBER AND PERCENTAGE OF MANUFACTURING ESTABLISHMENTS BY EXPORTED COUNTRY OF PRODUCT AND AMPHOE

อำเภอ	จำนวนสถานประกอบการ		ไม่มีการส่งออก		มีการส่งออก		ประเทศที่ส่งออก Exported country										Total					
	จำนวน	ร้อยละ	No export		Export		ไต้หวัน		สิงคโปร์		จีน		สหรัฐอเมริกา		ประเทศในยุโรป			ประเทศอื่น ๆ				
			จำนวน	ร้อยละ	จำนวน	ร้อยละ	จำนวน	ร้อยละ	จำนวน	ร้อยละ	จำนวน	ร้อยละ	จำนวน	ร้อยละ	จำนวน	ร้อยละ		จำนวน	ร้อยละ	จำนวน	ร้อยละ	
รวม	4,272	100.0	3,926	91.9	346	8.1	3	0.9	129	37.2	5	1.4	17	4.9	18	5.2	48	13.8	31	8.9	96	27.7
เมืองปทุมธานี	597	100.0	531	88.9	66	11.1	1	1.5	22	33.3	1	1.5	1	1.5	2	3.0	11	16.7	4	6.1	24	36.4
คลองหลวง	1,332	100.0	1,165	87.4	168	12.6	2	1.2	75	44.6	3	1.8	9	5.4	10	6.0	16	9.5	13	7.7	40	23.8
ธัญบุรี	946	100.0	927	98.0	19	2.0	-	-	7	36.9	-	-	-	-	2	10.5	3	15.8	-	-	7	36.8
หนองเสือ	37	100.0	36	97.3	1	2.7	-	-	1	100.0	-	-	-	-	-	-	-	-	-	-	-	-
ลาดหลุมแก้ว	205	100.0	187	91.2	18	8.8	-	-	4	22.2	-	-	2	11.1	1	5.6	4	22.2	2	11.1	5	27.8
ลำลูกกา	892	100.0	828	92.7	65	7.3	-	-	17	26.2	1	1.5	5	7.7	1	1.5	11	16.9	11	17.0	19	29.2
สามโคก	262	100.0	252	96.2	10	3.8	-	-	3	30.0	-	-	-	-	2	20.0	3	30.0	1	10.0	1	10.0

ที่มา: สำนักงานอุตสาหกรรม พ.ศ.2550 จังหวัด ปทุมธานี สำนักงานสถิติแห่งชาติ กระทรวงเทคโนโลยีสารสนเทศและการสื่อสาร

Source: The 2007 Industrial Census, Pathum Thani Province, National Statistical Office, Ministry of Information and Communication Technology

ตาราง 11 มูลค่าการใช้วัตถุดิบหรือวัสดุประกอบการผลิตที่มีจากต่างประเทศ จำนวนและร้อยละของสถานประกอบการอุตสาหกรรมผลิต จำนวนตามการใช้วัตถุดิบ และอำเภอ

TABLE 11. VALUE OF IMPORTED MATERIALS AND COMPONENTS, NUMBER AND PERCENTAGE OF MANUFACTURING ESTABLISHMENTS BY USE OF IMPORTED MATERIALS AND COMPONENTS AND AMPHOE

อำเภอ	จำนวนสถานประกอบการ		ร้อยละของวัตถุดิบหรือวัสดุประกอบการผลิตที่มาจากต่างประเทศ Percentage of use of imported materials and components												มูลค่าการใช้วัตถุดิบ		Amphoe													
	ไม่มีการใช้		ร้อยละของวัตถุดิบหรือวัสดุประกอบการผลิตที่มาจากต่างประเทศ Percentage of use of imported materials and components												Value of imported materials and components															
	จำนวน	ร้อยละ	จำนวน	ร้อยละ	จำนวน	ร้อยละ	จำนวน	ร้อยละ	จำนวน	ร้อยละ	จำนวน	ร้อยละ	จำนวน	ร้อยละ	จำนวน	ร้อยละ		จำนวน	ร้อยละ											
Number	%	Number	%	Number	%	Number	%	Number	%	Number	%	Number	%	Number	%	Number	%	Number	%											
รวม	4,272	100.00	3,872	90.6	400	9.4	63	15.7	65	16.2	68	16.9	27	6.7	29	7.2	31	7.7	31	7.7	39	9.7	17	4.2	10	2.5	68,883,767,215	Total		
เมืองปทุมธานี	597	100.00	520	87.1	77	12.9	14	18.1	8	10.4	20	26.0	6	7.8	8	10.4	6	7.8	4	5.2	2	2.6	8	10.4	1	1.3	-	-	18,820,706,268	Mueang Pathum Thani
คลองหลวง	1,332	100.00	1,148	86.1	186	13.9	20	10.7	35	18.8	33	17.7	15	8.1	15	8.1	6	3.2	15	3.2	6	3.2	13	7.0	8	4.3	41,100,865,697	Khlong Luang		
ธัญบุรี	946	100.00	916	96.8	30	3.2	6	20.0	4	13.3	4	13.3	-	-	1	3.4	4	13.3	2	6.7	4	13.3	1	3.4	-	-	5,111,519,170	Thanyaburi		
หนองเสือ	37	100.00	34	91.9	3	8.1	-	-	1	33.3	-	-	-	-	-	-	-	1	33.3	1	33.3	-	-	-	-	-	39,611,594	Nong Suea		
ลาดหลุมแก้ว	205	100.00	175	85.4	30	14.6	6	20.0	7	23.3	5	16.7	2	6.7	1	3.3	3	10.0	4	13.3	-	-	-	-	-	-	2,275,614,264	Lad Lum Kaeo		
ลำลูกกา	892	100.00	832	93.3	60	6.7	14	23.4	6	10.0	3	5.0	4	6.7	3	5.0	11	18.3	6	10.0	6	10.0	2	3.3	2	3.3	1,308,220,134	Lam Luk Ka		
สามโคก	262	100.00	246	93.9	16	6.1	3	18.8	4	25.0	3	18.8	-	-	1	6.2	1	6.2	2	12.6	1	6.2	-	-	-	-	227,230,087	Sam Khok		

ที่มา: สำนักงานอุตสาหกรรม พ.ศ.2550 จังหวัด ปทุมธานี สำนักงานสถิติแห่งชาติ กระทรวงเทคโนโลยีสารสนเทศและการสื่อสาร

Source: The 2007 Industrial Census, Pathum Thani Province, National Statistical Office, Ministry of Information and Communication Technology

ตาราง 12 จำนวนและร้อยละของสถานประกอบการอุตสาหกรรมผลิต จำนวนตามอัตราการที่ใช้กำลังการผลิตในปี 2549 และอำเภอ

TABLE 12 NUMBER AND PERCENTAGE OF MANUFACTURING ESTABLISHMENTS BY PERCENTAGE OF CAPACITY UTILIZATION IN 2006 AND AMPHOE

อำเภอ	จำนวน ร้อยละ	อัตราการที่ใช้กำลังการผลิตในปี 2549 Percentage of capacity utilization in 2006											เฉลี่ยต่อสถาน- ประกอบการ Average per establishment													
		< 10	10 - 19	20 - 29	30 - 39	40 - 49	50 - 59	60 - 69	70 - 79	80 - 89	90 - 99	≥100														
จำนวน	ร้อยละ	จำนวน	ร้อยละ	จำนวน	ร้อยละ	จำนวน	ร้อยละ	จำนวน	ร้อยละ	จำนวน	ร้อยละ	จำนวน	ร้อยละ	จำนวน	ร้อยละ											
Number	%	Number	%	Number	%	Number	%	Number	%	Number	%	Number	%	Number	%											
รวม	4,272	100.0	11	0.2	15	0.4	246	5.7	97	2.3	108	2.6	298	7.0	895	21.0	1,247	29.1	745	17.4	333	7.8	278	6.5	67.3	Total
เมืองปทุมธานี	597	100.0	-	-	1	0.2	117	19.6	7	1.2	4	0.7	35	5.8	59	9.9	148	24.7	94	15.7	64	10.7	69	11.5	65.0	Mueang Pathum Thani
คลองหลวง	1,332	100.0	8	0.6	4	0.3	106	8.0	12	0.9	19	1.4	90	6.8	227	17.0	408	30.6	253	19.0	136	10.2	70	5.2	67.6	Khlong Luang
ธัญบุรี	946	100.0	1	0.1	2	0.2	14	1.5	20	2.1	55	5.8	68	7.2	301	31.8	314	33.2	102	10.8	40	4.2	29	3.1	65.0	Thanyaburi
หนองเสือ	37	100.0	-	-	-	-	-	-	1	2.7	-	-	-	-	10	27.0	11	29.8	6	16.2	6	16.2	3	8.1	74.1	Nong Suea
ลาดหลุมแก้ว	205	100.0	1	0.5	-	-	-	-	3	1.5	1	0.5	27	13.2	35	17.1	30	14.6	69	33.6	32	15.6	7	3.4	72.9	Lat Lum Kaeo
ลำลูกกา	892	100.0	1	0.1	7	0.8	7	0.8	44	4.9	24	2.7	70	7.9	156	17.5	282	31.6	177	19.8	42	4.7	82	9.2	69.1	Lam Luk Ka
สามโคก	262	100.0	-	-	1	0.4	1	0.4	10	3.8	6	2.3	8	3.0	108	41.2	53	20.2	45	17.2	13	5.0	17	6.5	67.5	Sam Khok

ที่มา: สำมะโนอุตสาหกรรม พ.ศ.2550 จังหวัด ปทุมธานี สำนักงานสถิติแห่งชาติ กระทรวงเทคโนโลยีสารสนเทศและการสื่อสาร

Source: The 2007 Industrial Census, Pathum Thani Province, National Statistical Office, Ministry of Information and Communication Technology

ตอนที่ 2 ข้อสรุปที่ไปขงสถาบันประกอบการ
จำแนกตามขนาดขงสถาบันประกอบการ

สารบัญตารางสถิติ

- ตอนที่ 2 ข้อมูลทั่วไปของสถานประกอบการ จำแนกตามขนาดของสถานประกอบการ**
- ตาราง 1** จำนวนและร้อยละของสถานประกอบการอุตสาหกรรมการผลิต จำแนกตามรูปแบบการจัดตั้งตามกฎหมาย และขนาดของสถานประกอบการ
- ตาราง 2** จำนวนและร้อยละของสถานประกอบการอุตสาหกรรมการผลิต จำแนกตามรูปแบบการจัดตั้งทางเศรษฐกิจ และขนาดของสถานประกอบการ
- ตาราง 3** จำนวนและร้อยละของสถานประกอบการอุตสาหกรรมการผลิต จำแนกตามระยะเวลาในการดำเนินกิจการ และขนาดของสถานประกอบการ
- ตาราง 4** จำนวนและร้อยละของสถานประกอบการอุตสาหกรรมการผลิต จำแนกตามระยะเวลาการผลิตในปี 2549 และขนาดของสถานประกอบการ
- ตาราง 5** มูลค่าเงินลงทุนจดทะเบียน จำนวนและร้อยละของสถานประกอบการอุตสาหกรรมการผลิต จำแนกตามมูลค่าทุนจดทะเบียน และขนาดของสถานประกอบการ
- ตาราง 6** มูลค่าเงินทุนที่ต่างประเทศร่วมลงทุนหรือถือหุ้นจำนวนและร้อยละของสถานประกอบการอุตสาหกรรมการผลิต จำแนกตามสัดส่วนของการร่วมลงทุนหรือถือหุ้นของต่างประเทศ และขนาดของสถานประกอบการ
- ตาราง 7** จำนวนและร้อยละของสถานประกอบการอุตสาหกรรมการผลิตที่ต่างประเทศร่วมลงทุน จำแนกตามประเทศร่วมลงทุนหรือถือหุ้นมากที่สุดเป็นอันดับหนึ่ง และขนาดของสถานประกอบการ
- ตาราง 7.1** จำนวนและร้อยละของสถานประกอบการอุตสาหกรรมการผลิตที่ต่างประเทศร่วมลงทุน จำแนกตามประเทศร่วมลงทุนหรือถือหุ้นมากที่สุดเป็นอันดับสอง และขนาดของสถานประกอบการ
- ตาราง 7.2** จำนวนและร้อยละของสถานประกอบการอุตสาหกรรมการผลิตที่ต่างประเทศร่วมลงทุน จำแนกตามประเทศร่วมลงทุนหรือถือหุ้นมากที่สุดเป็นอันดับสาม และขนาดของสถานประกอบการ
- ตาราง 8** จำนวนและร้อยละของสถานประกอบการอุตสาหกรรมการผลิตจำแนกตามการส่งเสริมการลงทุน จากสำนักงานคณะกรรมการส่งเสริมการลงทุน และขนาดของสถานประกอบการ
- ตาราง 9** มูลค่าการส่งออก จำนวนและร้อยละของสถานประกอบการอุตสาหกรรมการผลิต จำแนกตามร้อยละของการส่งออกผลผลิตออกไปจำหน่ายต่างประเทศ และขนาดของสถานประกอบการ
- ตาราง 10** จำนวนและร้อยละของสถานประกอบการอุตสาหกรรมการผลิต จำแนกตามประเทศที่มีการส่งผลผลิตไปจำหน่าย และขนาดของสถานประกอบการ
- ตาราง 11** มูลค่าการใช้วัตถุดิบหรือวัสดุประกอบการผลิตที่มาจากต่างประเทศ จำนวนและร้อยละของสถานประกอบการอุตสาหกรรมการผลิต จำแนกตามการใช้วัตถุดิบฯ และขนาดของสถานประกอบการ
- ตาราง 12** จำนวนและร้อยละของสถานประกอบการอุตสาหกรรมการผลิต จำแนกตามอัตราการใช้กำลังการผลิตต่อปี 2549 และขนาดของสถานประกอบการ

ตาราง 1 จำนวนและร้อยละของสถานประกอบการอุตสาหกรรมผลิต จำนวนตามรูปแบบการจัดตั้งตามกฎหมาย และขนาดของสถานประกอบการ

TABLE 1 NUMBER AND PERCENTAGE OF MANUFACTURING ESTABLISHMENTS BY FORM OF LEGAL ORGANIZATION AND SIZE OF ESTABLISHMENT

ขนาดของสถานประกอบการ	จำนวนสถาน- ประกอบการ	จำนวน Number	ร้อยละ %	ส่วนบุคคล	หุ้นส่วนสามัญ	บริษัทจำกัด	ส่วนราชการ	สหกรณ์	อื่น ๆ	Size of establishment		
				Individual proprietor	Juristic partnership	บริษัทจำกัด(มหาชน) Company limited, public company limited	รัฐวิสาหกิจ Government, state-enterprise	Cooperatives	Others			
	จำนวน	จำนวน	ร้อยละ	จำนวน	ร้อยละ	จำนวน	ร้อยละ	จำนวน	ร้อยละ	จำนวน	ร้อยละ	
	Number	Number	%	Number	%	Number	%	Number	%	Number	%	
รวม	4,272	2,646	61.9	234	5.5	1,382	32.4	1	0.0	9	0.2	Total
1-15 คน	3,115	2,607	83.7	165	5.3	338	10.8	-	-	5	0.2	1-15 persons
16-25 คน	259	24	9.3	32	12.3	202	78.0	-	-	1	0.4	16-25 persons
26-30 คน	90	7	7.8	4	4.4	79	87.8	-	-	-	-	26-30 persons
31-50 คน	236	8	3.4	19	8.0	209	88.6	-	-	-	-	31-50 persons
51-200 คน	351	-	-	12	3.4	336	95.7	-	-	3	0.9	51-200 persons
มากกว่า 200 คน	221	-	-	2	0.9	218	98.6	1	0.5	-	-	More than 200 persons

ที่มา: สำมะโนอุตสาหกรรม พ.ศ.2550 จังหวัดปทุมธานี สำนักงานสถิติแห่งชาติ กระทรวงเทคโนโลยีสารสนเทศและการสื่อสาร

Source: The 2007 Industrial Census, Pathum Thani Province, National Statistical Office, Ministry of Information and Communication Technology

ตาราง 2 จำนวนและร้อยละของสถานประกอบการอุตสาหกรรมการผลิต จำแนกตามรูปแบบการจัดตั้งทางเศรษฐกิจ และขนาดของสถานประกอบการ

TABLE 2 NUMBER AND PERCENTAGE OF MANUFACTURING ESTABLISHMENTS BY FORM OF ECONOMIC ORGANIZATION AND SIZE OF ESTABLISHMENT

ขนาดของสถานประกอบการ	จำนวนสถานประกอบการ		สำนักงานเดี่ยว		สำนักงานใหญ่		สำนักงานสาขา		Size of establishment
	Number of establishments		Single unit		Head office		Branch		
	จำนวน	ร้อยละ	จำนวน	ร้อยละ	จำนวน	ร้อยละ	จำนวน	ร้อยละ	
	Number	%	Number	%	Number	%	Number	%	
รวม	4,272	100.0	3,894	91.2	165	3.8	212	5.0	Total
1-15 คน	3,115	100.0	3,039	97.6	32	1.0	43	1.4	1 - 15 persons
16-25 คน	259	100.0	217	83.8	15	5.8	27	10.4	16 - 25 persons
26-30 คน	90	100.0	76	84.4	5	5.6	9	10.0	26 - 30 persons
31-50 คน	236	100.0	188	79.7	22	9.3	26	11.0	31 - 50 persons
51-200 คน	351	100.0	248	70.6	49	14.0	54	15.4	51 - 200 persons
มากกว่า 200 คน	221	100.0	126	57.0	42	19.0	53	24.0	More than 200 persons

ที่มา: สำนักอุตสาหกรรมการผลิต พ.ศ.2550 จังหวัดปทุมธานี สำนักงานสถิติแห่งชาติ กระทรวงเทคโนโลยีสารสนเทศและการสื่อสาร

Source: The 2007 Industrial Census, Pathum Thani Province, National Statistical Office, Ministry of Information and Communication Technology

ตาราง 3 จำนวนและร้อยละของสถานประกอบการอุตสาหกรรมผลิต จำนวนตามระยะเวลาในการดำเนินงาน และขนาดของสถานประกอบการ

TABLE 3 NUMBER AND PERCENTAGE OF MANUFACTURING ESTABLISHMENTS BY PERIOD OF OPERATION AND SIZE OF ESTABLISHMENT

ขนาดของสถานประกอบการ	จำนวนสถานประกอบการ		ระยะเวลาในการดำเนินงาน (ปี) Period of operation (Year)										Size of establishment
	Number of establishments		< 5		5 - 9		10 - 19		20 - 29		≥ 30		
	จำนวน	ร้อยละ	จำนวน	ร้อยละ	จำนวน	ร้อยละ	จำนวน	ร้อยละ	จำนวน	ร้อยละ	จำนวน	ร้อยละ	
Number	%	Number	%	Number	%	Number	%	Number	%	Number	%	Number	%
รวม	4,272	100.0	1,753	41.0	1,210	28.3	864	20.2	267	6.3	178	4.2	Total
1-15 คน	3,115	100.0	1,599	51.3	954	30.7	374	12.0	100	3.2	88	2.8	1 - 15 persons
16-25 คน	259	100.0	54	21.0	78	30.1	97	37.4	18	6.9	12	4.6	16 - 25 persons
26-30 คน	90	100.0	15	16.7	28	31.1	37	41.1	7	7.8	3	3.3	26 - 30 persons
31-50 คน	236	100.0	47	20.0	54	22.9	95	40.2	31	13.1	9	3.8	31 - 50 persons
51-200 คน	351	100.0	34	9.7	72	20.5	160	45.6	53	15.1	32	9.1	51 - 200 persons
มากกว่า 200 คน	221	100.0	4	1.8	24	10.9	101	45.7	58	26.2	34	15.4	More than 200 persons

ที่มา: สำมะโนอุตสาหกรรม พ.ศ.2550 จังหวัดปทุมธานี สำนักงานสถิติแห่งชาติ กระทรวงเทคโนโลยีสารสนเทศและการสื่อสาร

Source: The 2007 Industrial Census, Pathum Thani Province, National Statistical Office, Ministry of Information and Communication Technology

ตาราง 4 จำนวนและร้อยละของสถานประกอบการอุตสาหกรรมผลิต จำนวนตามระยะเวลาการผลิตในปี 2549 และขนาดของสถานประกอบการ

TABLE 4 NUMBER AND PERCENTAGE OF MANUFACTURING ESTABLISHMENTS BY PERIOD OF OPERATION IN 2006 AND SIZE OF ESTABLISHMENT

ขนาดของสถานประกอบการ	จำนวนสถานประกอบการ		ระยะเวลาการผลิต Period of operation in 2006										Total	Size of establishment			
	Number of establishments		เดือน Months					ชั่วโมง Hours per day									
	จำนวน	ร้อยละ	< 3	3 - 6	7 - 9	10 - 12	< 8	8 - 10	> 10	จำนวน	ร้อยละ	จำนวน			ร้อยละ	จำนวน	ร้อยละ
รวม	4,272	100.0	25	0.6	128	3.0	239	5.6	3,880	90.8	450	10.5	3,509	82.2	313	7.3	
1-15 คน	3,115	100.0	24	0.8	122	3.9	230	7.4	2,739	87.9	431	13.8	2,556	82.1	128	4.1	1 - 15 persons
16-25 คน	259	100.0	1	0.4	4	1.5	5	2.0	249	96.1	9	3.5	232	89.6	18	6.9	16 - 25 persons
26-30 คน	90	100.0	-	-	-	-	2	2.2	88	97.8	2	2.2	82	91.1	6	6.7	26 - 30 persons
31-50 คน	236	100.0	-	-	-	-	1	0.4	235	99.6	1	0.4	217	92.0	18	7.6	31 - 50 persons
51-200 คน	351	100.0	-	-	2	0.6	-	-	349	99.4	6	1.7	290	82.6	55	15.7	51 - 200 persons
มากกว่า 200 คน	221	100.0	-	-	-	-	1	0.5	220	99.5	1	0.5	132	59.7	88	39.8	More than 200 persons

ที่มา: สำนักอุตสาหกรรม พ.ศ.2550 จังหวัดปทุมธานี สำนักงานสถิติแห่งชาติ กระทรวงเทคโนโลยีสารสนเทศและการสื่อสาร

Source: The 2007 Industrial Census, Pathum Thani Province, National Statistical Office, Ministry of Information and Communication Technology

ตาราง 5 มูลค่าเงินลงทุนจดทะเบียน จำนวนและร้อยละของสถานประกอบการอุตสาหกรรมผลิต จำนวนตามมูลค่าทุนจดทะเบียน และขนาดของสถานประกอบการ

TABLE 5 VALUE OF REGISTERED CAPITAL, NUMBER AND PERCENTAGE OF MANUFACTURING ESTABLISHMENTS BY VALUE OF REGISTERED CAPITAL AND SIZE OF ESTABLISHMENT

ขนาดของสถานประกอบการ	จำนวนสถานประกอบการ		มูลค่าทุนจดทะเบียน (ล้านบาท) Registered capital (Million baht)										มูลค่าเงินทุนจดทะเบียน		Size of establishment									
	จำนวน establishments	ร้อยละ %	ไม่มีทุนจดทะเบียน		มูลค่าทุนจดทะเบียน (ล้านบาท) Registered capital (Million baht)											Value of registered capital								
			จำนวน No value of registered capital	ร้อยละ %	รวม Total	< 1	1 - 9	10 - 49	50 - 99	100 - 199	200 - 499	500 - 999	≥ 1,000											
จำนวน Number	ร้อยละ %	จำนวน Number	ร้อยละ %	จำนวน Number	ร้อยละ %	จำนวน Number	ร้อยละ %	จำนวน Number	ร้อยละ %	จำนวน Number	ร้อยละ %	จำนวน Number	ร้อยละ %	จำนวน Number	ร้อยละ %	จำนวน Number	ร้อยละ %							
รวม	4,272	100.0	2,866	67.1	1,406	32.9	97	7.0	819	58.2	276	19.6	74	5.3	65	4.6	41	2.9	11	0.8	22	1.6	142,621,000,000	Total
1-15 คน	3,115	100.0	2,654	85.2	461	14.8	84	18.3	346	75.1	29	6.4	1	0.2	-	-	-	-	-	-	-	-	1,240,238,190	1 - 15 persons
16-25 คน	259	100.0	52	20.1	207	79.9	7	3.4	168	81.1	30	14.5	1	0.5	1	0.5	-	-	-	-	-	-	1,083,485,800	16 - 25 persons
26-30 คน	90	100.0	16	17.8	74	82.2	3	4.1	49	66.2	16	21.6	2	2.7	2	2.7	2	2.7	-	-	-	-	1,494,780,025	26 - 30 persons
31-50 คน	236	100.0	34	14.4	202	85.6	3	1.5	137	67.8	55	27.2	3	1.5	3	1.5	1	0.5	-	-	-	-	2,331,069,900	31 - 50 persons
51-200 คน	351	100.0	57	16.2	294	83.8	-	-	113	38.4	109	37.1	35	12.0	24	8.2	8	2.7	1	0.3	4	1.3	42,755,500,000	51 - 200 persons
มากกว่า 200 คน	221	100.0	53	24.0	168	76.0	-	-	6	3.6	37	22.0	32	19.0	35	20.8	30	17.9	10	6.0	18	10.7	93,715,700,000	More than 200 persons

ที่มา: สำมะโนอุตสาหกรรม พ.ศ.2550 จังหวัดปทุมธานี สำนักงานสถิติแห่งชาติ กระทรวงเทคโนโลยีสารสนเทศและการสื่อสาร

Source: The 2007 Industrial Census, Pathum Thani Province, National Statistical Office, Ministry of Information and Communication Technology

ตาราง 6 มูลค่าเงินลงทุนที่ต่างประเทศร่วมลงทุนหรือถือหุ้น จำนวนและร้อยละของสถานประกอบการอุตสาหกรรมผลิต จำแนกตามสัดส่วนของการร่วมลงทุนหรือถือหุ้นของต่างประเทศ และขนาดของสถานประกอบการ

TABLE 6 VALUE OF FOREIGN INVESTMENT OR SHARE HOLDING, NUMBER AND PERCENTAGE OF MANUFACTURING ESTABLISHMENTS BY PROPORTION OF FOREIGN INVESTMENT OR SHARE HOLDING

AND SIZE OF ESTABLISHMENT

ขนาดของสถานประกอบการ	จำนวนสถานประกอบการ	ไม่มีต่างประเทศ		สัดส่วนของการร่วมลงทุนหรือถือหุ้น						มูลค่าเงินลงทุนที่ต่างประเทศ มาร่วมลงทุนหรือถือหุ้น	Size of establishment			
		รวม		Proportion of foreign investment or share holding		10 - 50%		> 50%						
		จำนวน	ร้อยละ	จำนวน	ร้อยละ	จำนวน	ร้อยละ	จำนวน	ร้อยละ					
รวม	4,272	100.0	3,922	91.8	350	8.2	5	1.4	185	52.9	160	45.7	65,725,939,059	Total
1-15 คน	3,115	100.0	3,055	98.1	60	1.9	-	-	33	55.0	27	45.0	351,272,640	1 - 15 persons
16-25 คน	259	100.0	232	89.6	27	10.4	-	-	19	70.4	8	29.6	96,520,000	16 - 25 persons
26-30 คน	90	100.0	69	76.7	21	23.3	2	9.5	12	57.1	7	33.4	570,759,819	26 - 30 persons
31-50 คน	236	100.0	205	86.9	31	13.1	-	-	22	71.0	9	29.0	254,271,000	31 - 50 persons
51-200 คน	351	100.0	261	74.4	90	25.6	1	1.1	51	56.7	38	42.2	8,719,959,600	51 - 200 persons
มากกว่า 200 คน	221	100.0	100	45.2	121	54.8	2	1.6	48	39.7	71	58.7	55,733,156,000	More than 200 persons

ที่มา: สำนักงานอุตสาหกรรม พ.ศ.2550 จังหวัดปทุมธานี สำนักงานสถิติแห่งชาติ กระทรวงเทคโนโลยีสารสนเทศและการสื่อสาร

Source: The 2007 Industrial Census, Pathum Thani Province, National Statistical Office, Ministry of Information and Communication Technology

ตาราง 7 จำนวนและร้อยละของสถานประกอบการอุตสาหกรรมผลิตที่ต่างประเทศร่วมลงทุน จำนวนตามประเทศร่วมลงทุนหรือผู้มากที่สุดในอันดับหนึ่ง และขนาดของสถานประกอบการ
 TABLE 7 NUMBER AND PERCENTAGE OF MANUFACTURING ESTABLISHMENTS WITH FOREIGN INVESTMENT BY THE FIRST COUNTRY WITH HIGHEST SHARE HOLDING AND SIZE OF ESTABLISHMENT

ขนาดของสถานประกอบการ	จำนวนสถานประกอบการ		ไม่มีการลงทุนจากต่างประเทศ		มีการลงทุนจากต่างประเทศ		ประเทศร่วมลงทุนหรือผู้มากที่สุดในอันดับหนึ่ง The first country with highest share holding							Total									
	จำนวน	ร้อยละ	จำนวน	ร้อยละ	จำนวน	ร้อยละ	เกาหลี	ญี่ปุ่น	ไต้หวัน	สิงคโปร์	จีน	สหรัฐอเมริกา	ประเทศในยุโรป		ประเทศอื่นๆ								
Number of establishments	Number	%	No foreign's investment	%	With foreign's investment	%	Korea	Japan	Taiwan	Singapore	China	USA	Country in Europe	Other countries	Size of establishment								
รวม	4,272	100.0	3,922	91.8	350	8.2	17	4.9	187	53.4	22	6.3	28	8.0	19	5.4	20	5.7	24	6.9	33	9.4	
1-15 คน	3,115	100.0	3,055	98.1	60	1.9	6	10.0	10	16.6	7	11.7	7	11.7	6	10.0	6	10.0	9	15.0	9	15.0	1 - 15 persons
16-25 คน	259	100.0	232	89.6	27	10.4	3	11.1	14	51.9	2	7.4	1	3.7	1	3.7	-	-	3	11.1	3	11.1	16 - 25 persons
26-30 คน	90	100.0	69	76.7	21	23.3	-	-	8	38.1	1	4.8	2	9.5	1	4.8	2	9.5	2	9.5	5	23.8	26 - 30 persons
31-50 คน	236	100.0	205	86.9	31	13.1	2	6.5	12	38.7	2	6.5	3	9.7	4	12.9	1	3.2	1	3.2	6	19.3	31 - 50 persons
51-200 คน	351	100.0	261	74.4	90	25.6	4	4.4	53	58.9	7	7.7	9	10.0	5	5.6	5	5.6	2	2.2	5	5.6	51 - 200 persons
มากกว่า 200 คน	221	100.0	100	45.2	121	54.8	2	1.6	90	74.4	3	2.5	6	5.0	2	1.6	6	5.0	7	5.8	5	4.1	More than 200 persons

ที่มา: สำนักอุตสาหกรรม พ.ศ.2550 จังหวัดปทุมธานี สำนักงานสถิติแห่งชาติ กระทรวงเทคโนโลยีสารสนเทศและการสื่อสาร

Source: The 2007 Industrial Census, Pathum Thani Province, National Statistical Office, Ministry of Information and Communication Technology

ตาราง 7.1 จำนวนและร้อยละของสถานประกอบการอุตสาหกรรมผลิตที่ต่างประเทศร่วมลงทุน จำนวนตามประเทศร่วมลงทุนหรือถือหุ้นมากที่สุดเป็นอันดับสอง และขนาดของสถานประกอบการ

TABLE 7.1 NUMBER AND PERCENTAGE OF MANUFACTURING ESTABLISHMENTS WITH FOREIGN INVESTMENT BY THE SECOND COUNTRY WITH HIGHEST SHARE HOLDING AND SIZE OF ESTABLISHMENT

ขนาดของสถานประกอบการ	จำนวนสถานประกอบการ		ไม่มีการลงทุนจากต่างประเทศ		มีการลงทุนจากต่างประเทศ		ประเทศร่วมลงทุนหรือถือหุ้นมากที่สุดเป็นอันดับสอง The second country with highest share holding										Total						
	จำนวน	ร้อยละ	จำนวน	ร้อยละ	จำนวน	ร้อยละ	เกาหลี	ญี่ปุ่น	ไต้หวัน	สิงคโปร์	จีน	สหรัฐอเมริกา	Country in Europe	ประเทศอื่นๆ	Size of establishment								
																Number		%	Number	%	Number	%	Number
รวม	4,272	100.0	3,922	91.8	350	8.2	1	0.3	11	3.1	3	0.9	7	2.0	5	1.4	3	0.9	8	2.3	312	89.1	
1-15 คน	3,115	100.0	3,055	98.1	60	1.9	-	-	1	1.7	-	-	3	5.0	-	-	-	-	5	8.3	51	85.0	1 - 15 persons
16-25 คน	259	100.0	232	89.6	27	10.4	-	-	2	7.4	-	-	2	7.4	-	-	-	-	-	-	23	85.2	16 - 25 persons
26-30 คน	90	100.0	69	76.7	21	23.3	-	-	-	-	-	-	-	-	-	-	-	-	1	4.8	20	95.2	26 - 30 persons
31-50 คน	236	100.0	205	86.9	31	13.1	-	-	1	3.2	-	-	-	-	-	-	1	3.2	-	-	29	93.6	31 - 50 persons
51-200 คน	351	100.0	261	74.4	90	25.6	1	1.1	3	3.4	-	-	1	1.1	1	1.1	1	1.1	1	1.1	82	91.1	51 - 200 persons
มากกว่า 200 คน	221	100.00	100	45.2	121	54.8	-	-	6	5.0	1	0.8	3	2.5	2	1.7	1	0.8	1	0.8	107	88.4	More than 200 persons

ที่มา : สำมะโนอุตสาหกรรม พ.ศ.2550 จังหวัด ปทุมธานี

สำนักงานสถิติแห่งชาติ กระทรวงเทคโนโลยีสารสนเทศและการสื่อสาร

Source : The 2007 Industrial Census, Pathum Thani Province, National Statistical Office, Ministry of Information and Communication Technology

ตาราง 7.2 จำนวนและร้อยละของสถานประกอบการอุตสาหกรรมผลิตที่ต่างประเทศร่วมลงทุน จำนวนตามประเทศร่วมลงทุนหรือถือหุ้นมากที่สุดเป็นอันดับสาม และขนาดของสถานประกอบการ

TABLE 7.2 NUMBER AND PERCENTAGE OF MANUFACTURING ESTABLISHMENTS WITH FOREIGN INVESTMENT BY THE THIRD COUNTRY WITH HIGHEST SHARE HOLDING AND SIZE OF ESTABLISHMENT

ขนาดของสถานประกอบการ	จำนวนสถานประกอบการ		ไม่มีการลงทุนจากต่างประเทศ		มีการลงทุนจากต่างประเทศ		ประเทศร่วมลงทุนหรือถือหุ้นมากที่สุดเป็นอันดับสาม The third country with highest share holding							ขนาดของสถานประกอบการ					
	จำนวน	ร้อยละ	จำนวน	ร้อยละ	จำนวน	ร้อยละ	เกาหลี	ญี่ปุ่น	ไต้หวัน	สิงคโปร์	จีน	สหรัฐอเมริกา	ประเทศในยุโรป		ประเทศอื่นๆ				
	Number	%	Number	%	Number	%	Korea	Japan	Taiwan	Singapore	China	USA	Country in Europe	Other countries					
รวม	4,272	100.0	3,922	91.8	350	8.2	-	-	1	0.3	3	0.8	2	0.6	1	0.3	343	98.0	Total
1-15 คน	3,115	100.0	3,055	98.1	60	1.9	-	-	-	-	-	-	-	-	-	-	60	100.0	1 - 15 persons
16-25 คน	259	100.0	232	89.6	27	10.4	-	-	1	3.7	-	-	-	-	-	-	26	96.3	16 - 25 persons
26-30 คน	90	100.0	69	76.7	21	23.3	-	-	-	-	-	-	-	-	-	-	21	100.0	26 - 30 persons
31-50 คน	236	100.0	205	86.9	31	13.1	-	-	-	-	-	-	-	-	-	-	31	100.0	31 - 50 persons
51-200 คน	351	100.0	261	74.4	90	25.6	-	-	-	-	1	1.1	1	1.1	1	1.1	87	96.7	51 - 200 persons
มากกว่า 200 คน	221	100.0	100	45.2	121	54.8	-	-	-	-	2	1.7	1	0.8	-	-	118	97.5	More than 200 persons

ที่มา : สำมะโนอุตสาหกรรม พ.ศ.2550 จังหวัด ปทุมธานี สำนักงานสถิติแห่งชาติ กระทรวงเทคโนโลยีสารสนเทศและการสื่อสาร

Source : The 2007 Industrial Census, Pathum Thani Province, National Statistical Office, Ministry of Information and Communication Technology

ตาราง 8 จำนวนและร้อยละของสถานประกอบการอุตสาหกรรมการผลิต จำนวนตามการส่งเสริมการลงทุน จำนวนสำนักงานคณะกรรมการส่งเสริมการลงทุน และขนาดของสถานประกอบการ

TABLE 8 NUMBER AND PERCENTAGE OF MANUFACTURING ESTABLISHMENTS BY INVESTMENT PROMOTION FROM BOARD OF INVESTMENT (BOI) AND SIZE OF ESTABLISHMENT

ขนาดของสถานประกอบการ	จำนวนสถานประกอบการ		การส่งเสริมการลงทุนจากสำนักงานคณะกรรมการส่งเสริมการลงทุน				Size of establishment
	Number of establishments		Investment promotion from board of investment (BOI)				
	จำนวน	ร้อยละ	ไม่มี (No)		มี (Yes)		
	Number	%	จำนวน	ร้อยละ	จำนวน	ร้อยละ	
รวม	4,272	100.0	3,960	92.7	312	7.3	Total
1-15 คน	3,115	100.0	3,082	98.9	33	1.1	1 - 15 persons
16-25 คน	259	100.0	236	91.1	23	8.9	16 - 25 persons
26-30 คน	90	100.0	74	82.2	16	17.8	26 - 30 persons
31-50 คน	236	100.0	211	89.4	25	10.6	31 - 50 persons
51-200 คน	351	100.0	270	76.9	81	23.1	51 - 200 persons
มากกว่า 200 คน	221	100.0	87	39.4	134	60.6	More than 200 persons

ที่มา: สำมะโนอุตสาหกรรม พ.ศ.2550 จังหวัดปทุมธานี สำนักงานสถิติแห่งชาติ กระทรวงเทคโนโลยีสารสนเทศและการสื่อสาร

Source: The 2007 Industrial Census, Pathum Thani Province, National Statistical Office, Ministry of Information and Communication Technology

ตาราง 9 มูลค่าการส่งออก จำนวนและร้อยละของสถานประกอบการอุตสาหกรรมผลิต อัญมณีและเครื่องประดับต่างประเภท และขนาดของสถานประกอบการ
 TABLE 9 VALUE OF EXPORT, NUMBER AND PERCENTAGE OF MANUFACTURING ESTABLISHMENTS BY PERCENTAGE OF EXPORT AND SIZE OF ESTABLISHMENT

ขนาดของสถานประกอบการ	จำนวนสถานประกอบการ ไม่มีการส่งออก		ร้อยละการส่งออก											มูลค่าการส่งออก																
	จำนวน	ร้อยละ	Percentage of export											มูลค่าการส่งออก	Size of establishment															
			No export	Total	< 10	10 - 19	20 - 29	30 - 39	40 - 49	50 - 59	60 - 69	70 - 79	80 - 89			90 - 99	100													
จำนวน	ร้อยละ	จำนวน	ร้อยละ	จำนวน	ร้อยละ	จำนวน	ร้อยละ	จำนวน	ร้อยละ	จำนวน	ร้อยละ	จำนวน	ร้อยละ	จำนวน	ร้อยละ	จำนวน	ร้อยละ													
รวม	4,272	100.0	3,926	91.9	8.1	78	22.8	44	12.7	32	9.2	19	5.5	15	4.3	18	5.2	20	4.9	22	6.3	51	14.7	30	8.6	283,166,477,277	Total			
1-15 คน	3,115	100.0	3,082	98.9	33	1.1	5	15.1	3	9.2	5	15.1	2	6.1	3	9.1	-	6	18.2	-	3	9.1	5	15.1	1	3.0	236,585,030	1 - 15 persons		
16-25 คน	259	100.0	234	90.3	25	9.7	5	20.0	7	28.0	1	4.0	2	8.0	2	8.0	-	-	1	4.0	1	4.0	2	8.0	2	8.0	662,282,738	16 - 25 persons		
26-30 คน	90	100.0	73	81.1	17	18.9	5	29.4	3	17.6	2	11.8	-	-	-	1	5.9	1	5.9	-	3	17.6	1	5.9	1	5.9	1,249,913,236	26 - 30 persons		
31-50 คน	236	100.0	206	87.3	30	12.7	5	16.7	6	20.0	1	3.3	2	6.7	1	3.3	4	13.3	-	-	1	3.3	3	10.0	7	23.4	632,313,218	31 - 50 persons		
51-200 คน	351	100.0	254	72.4	97	27.6	29	29.9	15	15.4	10	10.3	5	5.2	4	4.1	5	5.2	4	4.1	8	8.2	5	5.2	10	10.3	2	2.1	6,354,695,196	51 - 200 persons
มากกว่า 200 คน	221	100.0	77	34.8	144	65.2	29	20.1	10	6.9	13	9.0	8	5.6	5	3.5	6	4.1	9	6.3	8	5.6	9	6.3	30	20.8	17	11.8	274,030,687,859	More than 200 persons

ที่มา: สำนักงานอุตสาหกรรม พ.ศ.2550 จังหวัดปทุมธานี สำนักงานสถิติแห่งชาติ กระทรวงเทคโนโลยีสารสนเทศและการสื่อสาร

Source: The 2007 Industrial Census, Pathum Thani Province, National Statistical Office, Ministry of Information and Communication Technology

ตาราง 10 จำนวนและร้อยละของสถานประกอบการอุตสาหกรรมผลิต จำนวนตามประเทศที่มีการส่งผลิตไปจำหน่าย และขนาดของสถานประกอบการ

TABLE 10 NUMBER AND PERCENTAGE OF MANUFACTURING ESTABLISHMENTS BY EXPORTED COUNTRY OF PRODUCT AND SIZE OF ESTABLISHMENT

ขนาดของสถานประกอบการ	จำนวนสถานประกอบการ		ไม่มีการส่งออก		มีการส่งออก		ประเทศที่ส่งออก										Total						
	Number of establishments		No export		Export		เกาหลี		ญี่ปุ่น		ไต้หวัน		สิงคโปร์		จีน			สหรัฐอเมริกา		ประเทศอื่นๆ		Size of establishment	
	จำนวน	ร้อยละ	จำนวน	ร้อยละ	จำนวน	ร้อยละ	จำนวน	ร้อยละ	จำนวน	ร้อยละ	จำนวน	ร้อยละ	จำนวน	ร้อยละ	จำนวน	ร้อยละ		จำนวน	ร้อยละ	จำนวน	ร้อยละ		จำนวน
รวม	4,272	100.0	3,926	91.9	346	8.1	3	0.9	129	37.2	5	1.4	17	4.9	18	5.2	48	13.8	31	8.9	96	27.7	
1-15 คน	3,115	100.0	3,082	98.9	33	1.1	-	-	7	20.6	-	-	4	11.8	-	-	6	17.6	6	17.6	11	32.4	1 - 15 persons
16-25 คน	259	100.0	234	90.3	25	9.7	-	-	6	24.0	-	-	1	4.0	5	20.0	5	20.0	2	8.0	6	24.0	16 - 25 persons
26-30 คน	90	100.0	73	81.1	17	18.9	1	5.8	6	35.3	-	-	2	11.8	-	-	2	11.8	2	11.8	4	23.5	26 - 30 persons
31-50 คน	236	100.0	206	87.3	30	12.7	-	-	8	26.6	1	3.3	2	6.7	3	10.0	11	36.7	-	-	5	16.7	31 - 50 persons
51-200 คน	351	100.0	254	72.4	97	27.6	1	1.0	30	31.0	1	1.0	5	5.2	2	2.1	11	11.3	11	11.3	36	37.1	51 - 200 persons
มากกว่า 200 คน	221	100.0	77	34.8	144	65.2	1	0.7	72	50.0	3	2.1	3	2.1	8	5.6	13	9.0	10	6.9	34	23.6	More than 200 persons

ที่มา: สำนักงานอุตสาหกรรม พ.ศ.2550 จังหวัดปทุมธานี สำนักงานสถิติแห่งชาติ กระทรวงเทคโนโลยีสารสนเทศและการสื่อสาร

Source: The 2007 Industrial Census, Pathum Thani Province, National Statistical Office, Ministry of Information and Communication Technology

ตาราง 11 มูลค่าการใช้วัตถุดิบหรือวัสดุประกอบการผลิตที่มาจากต่างประเทศ จำนวนและร้อยละของสถานประกอบการอุตสาหกรรมผลิต จำนวนตามการใช้วัตถุดิบ และขนาดของสถานประกอบการ
 TABLE 11 VALUE OF IMPORTED MATERIALS AND COMPONENTS, NUMBER AND PERCENTAGE OF MANUFACTURING ESTABLISHMENTS BY USE OF IMPORTED MATERIALS AND COMPONENTS AND SIZE OF ESTABLISHMENT

ขนาดของสถานประกอบการ	จำนวนสถานประกอบการ		ร้อยละของวัตถุดิบหรือวัสดุประกอบที่มาจากต่างประเทศ Percentage of use of imported materials and components											มูลค่าการใช้วัตถุดิบ		Size of establishment															
	ไม่มีการใช้	รวม	< 10	10 - 19	20 - 29	30 - 39	40 - 49	50 - 59	60 - 69	70 - 79	80 - 89	90 - 99	100	Value of imported materials and components	%																
Number of establishments	Number %	Number %	Number %	Number %	Number %	Number %	Number %	Number %	Number %	Number %	Number %	Number %	Number %	Number %	Number %	Number %															
รวม	4,272	100.0	3,872	90.6	400	9.4	63	15.7	65	16.2	68	16.9	27	6.7	29	7.2	31	7.7	22	5.5	31	7.7	39	9.7	17	4.2	10	2.5	68,883,767,215	Total	
1-15 คน	3,115	100.0	3,062	98.2	53	1.8	12	21.9	8	14.5	10	18.2	7	12.7	4	7.3	8	14.5	-	-	-	4	7.3	2	3.6	-	-	-	-	69,492,958	1 - 15 persons
16-25 คน	259	100.0	226	87.3	33	12.7	3	9.1	8	24.3	7	21.2	-	-	1	3.0	1	3.0	3	9.1	2	6.1	4	12.1	-	-	4	12.1	255,133,130	16 - 25 persons	
26-30 คน	90	100.0	62	68.9	28	31.1	6	21.5	9	32.1	3	10.7	3	10.7	-	-	3	10.7	1	3.6	2	7.1	-	-	1	3.6	-	-	86,969,651	26 - 30 persons	
31-50 คน	236	100.0	189	80.1	47	19.9	5	10.6	7	14.9	7	14.9	2	4.3	3	6.3	4	8.5	1	2.1	8	17.0	6	12.8	2	4.3	2	4.3	665,777,727	31 - 50 persons	
51-200 คน	351	100.0	241	68.7	110	31.3	27	24.5	17	15.5	14	12.7	10	9.1	4	3.6	4	3.6	10	9.1	6	5.5	9	8.2	6	5.5	3	2.7	4,127,300,492	51 - 200 persons	
มากกว่า 200 คน	221	100.0	92	41.6	129	58.4	10	7.8	16	12.4	27	20.9	5	3.9	17	13.2	11	8.5	7	5.4	13	10.1	16	12.4	6	4.6	1	0.8	63,679,093,256	More than 200 persons	

ที่มา: สำนักงานอุตสาหกรรม พ.ศ.2550 จังหวัดปทุมธานี สำนักงานสถิติแห่งชาติ กระทรวงเทคโนโลยีสารสนเทศและการสื่อสาร

Source: The 2007 Industrial Census, Pathum Thani Province, National Statistical Office, Ministry of Information and Communication Technology

ตาราง 12 จำนวนและร้อยละของสถานประกอบการผลิต อื่นนอกตามอัตราการใช้กำลังการผลิตต่อปี 2549 และขนาดของสถานประกอบการ

TABLE 12 NUMBER AND PERCENTAGE OF MANUFACTURING ESTABLISHMENTS BY PERCENTAGE OF CAPACITY UTILIZATION IN 2006 AND SIZE OF ESTABLISHMENT

ขนาดของสถานประกอบการ	อัตราการใช้กำลังการผลิตต่อปี 2549 Percentage of capacity utilization in 2006												เฉลี่ยต่อสถาน- ประกอบการ	Size of establishment												
	จำนวนสถานประกอบการ																									
จำนวน ร้อยละ	< 10	10 - 19	20 - 29	30 - 39	40 - 49	50 - 59	60 - 69	70 - 79	80 - 89	90 - 99	≥100	Number	%													
จำนวน ร้อยละ	จำนวน	ร้อยละ	จำนวน	ร้อยละ	จำนวน	ร้อยละ	จำนวน	ร้อยละ	จำนวน	ร้อยละ	จำนวน	ร้อยละ	จำนวน	ร้อยละ												
Number	%	Number	%	Number	%	Number	%	Number	%	Number	%	Number	%	Number	%											
รวม	4,272	100.0	11	0.2	15	0.4	246	5.7	97	2.3	108	2.6	298	7.0	895	21.0	1,247	29.1	745	17.4	333	7.8	278	6.5	67.3	Total
1-15 คน	3,115	100.0	9	0.3	8	0.2	238	7.6	86	2.8	99	3.2	252	8.1	775	24.9	995	31.9	385	12.4	118	3.8	151	4.8	63.3	1 - 15 persons
16-25 คน	259	100.0	1	0.4	2	0.8	2	0.8	4	1.5	2	0.8	17	6.5	31	12.0	64	24.7	78	30.1	36	13.9	22	8.5	74.8	16 - 25 persons
26-30 คน	90	100.0	-	-	1	1.1	2	2.2	4	4.4	-	-	2	2.2	4	4.4	21	23.4	27	30.0	17	19.0	12	13.3	77.1	26 - 30 persons
31-50 คน	236	100.0	-	-	2	0.8	3	1.3	1	0.4	3	1.3	12	5.1	33	14.0	68	28.8	66	28.0	31	13.1	17	7.2	74.6	31 - 50 persons
51-200 คน	351	100.0	-	-	2	0.6	1	0.3	-	-	3	0.8	8	2.3	36	10.3	71	20.2	118	33.6	76	21.6	36	10.3	79.7	51 - 200 persons
มากกว่า 200 คน	221	100.0	1	0.4	-	-	-	-	2	0.9	1	0.5	7	3.2	16	7.2	28	12.7	71	32.1	55	24.9	40	18.1	82.5	More than 200 persons

ที่มา: สำมะโนอุตสาหกรรม พ.ศ.2550 จังหวัดปทุมธานี สำนักงานสถิติแห่งชาติ กระทรวงเทคโนโลยีสารสนเทศและการสื่อสาร

Source: The 2007 Industrial Census, Pathum Thani Province, National Statistical Office, Ministry of Information and Communication Technology

ตอนที่ 3 ข้อมูลทั่วไปของสถานประกอบการ
จำแนกตามหมวดอุตสาหกรรม

สารบัญตารางสถิติ

- ตอนที่ 3 ข้อมูลทั่วไปของสถานประกอบการ จำแนกตามหมวดอุตสาหกรรม**
- ตาราง 1** จำนวนและร้อยละของสถานประกอบการอุตสาหกรรมการผลิต จำแนกตามรูปแบบการจัดตั้งตามกฎหมาย และหมวดอุตสาหกรรม
- ตาราง 2** จำนวนและร้อยละของสถานประกอบการอุตสาหกรรมการผลิต จำแนกตามรูปแบบการจัดตั้งทางเศรษฐกิจ และหมวดอุตสาหกรรม
- ตาราง 3** จำนวนและร้อยละของสถานประกอบการอุตสาหกรรมการผลิต จำแนกตามระยะเวลาในการดำเนินกิจการ และหมวดอุตสาหกรรม
- ตาราง 4** จำนวนและร้อยละของสถานประกอบการอุตสาหกรรมการผลิต จำแนกตามระยะเวลาการผลิตในปี 2549 และหมวดอุตสาหกรรม
- ตาราง 5** มูลค่าเงินลงทุนจดทะเบียน จำนวนและร้อยละของสถานประกอบการอุตสาหกรรมการผลิต จำแนกตามมูลค่าทุนจดทะเบียน และหมวดอุตสาหกรรม
- ตาราง 6** มูลค่าเงินทุนที่ต่างประเทศร่วมลงทุนหรือถือหุ้นจำนวนและร้อยละของสถานประกอบการอุตสาหกรรมการผลิต จำแนกตามสัดส่วนของการร่วมลงทุนหรือถือหุ้นของต่างประเทศ และหมวดอุตสาหกรรม
- ตาราง 7** จำนวนและร้อยละของสถานประกอบการอุตสาหกรรมการผลิตที่ต่างประเทศร่วมลงทุน จำแนกตามประเทศร่วมลงทุนหรือถือหุ้นมากที่สุดเป็นอันดับหนึ่ง และหมวดอุตสาหกรรม
- ตาราง 7.1** จำนวนและร้อยละของสถานประกอบการอุตสาหกรรมการผลิตที่ต่างประเทศร่วมลงทุน จำแนกตามประเทศร่วมลงทุนหรือถือหุ้นมากที่สุดเป็นอันดับสอง และหมวดอุตสาหกรรม
- ตาราง 7.2** จำนวนและร้อยละของสถานประกอบการอุตสาหกรรมการผลิตที่ต่างประเทศร่วมลงทุน จำแนกตามประเทศร่วมลงทุนหรือถือหุ้นมากที่สุดเป็นอันดับสาม และหมวดอุตสาหกรรม
- ตาราง 8** จำนวนและร้อยละของสถานประกอบการอุตสาหกรรมการผลิต จำแนกตามการส่งเสริมการลงทุน จากสำนักงานคณะกรรมการส่งเสริมการลงทุน และหมวดอุตสาหกรรม
- ตาราง 9** มูลค่าการส่งออก จำนวนและร้อยละของสถานประกอบการอุตสาหกรรมการผลิต จำแนกตามร้อยละของการส่งออกผลผลิตออกไปจำหน่ายต่างประเทศและหมวดอุตสาหกรรม
- ตาราง 10** จำนวนและร้อยละของสถานประกอบการอุตสาหกรรมการผลิต จำแนกตามประเทศที่มีการส่งผลผลิตไปจำหน่าย และหมวดอุตสาหกรรม
- ตาราง 11** มูลค่าการใช้วัตถุดิบหรือวัสดุประกอบการผลิตที่มาจากต่างประเทศ จำนวนและร้อยละของสถานประกอบการอุตสาหกรรมการผลิตจำแนกตามการใช้วัตถุดิบฯ และหมวดอุตสาหกรรม
- ตาราง 12** จำนวนและร้อยละของสถานประกอบการอุตสาหกรรมการผลิต จำแนกตามอัตราการใช้กำลังการผลิตต่อปี 2549 และหมวดอุตสาหกรรม

ตาราง 1 จำนวนและร้อยละของสถานประกอบการอุตสาหกรรมผลิต จัมนกตามรูปแบบการจัดตั้งตามกฎหมาย และหมวดอุตสาหกรรม

TABLE 1 NUMBER AND PERCENTAGE OF MANUFACTURING ESTABLISHMENTS BY FORM OF LEGAL ORGANIZATION AND DIVISION OF INDUSTRY

รหัส Code	จำนวนสถาน- ประกอบการ		ส่วนบุคคล Individual proprietor		หุ้นส่วนสามัญ นิติบุคคล หุ้นส่วนจำกัด Juristic partnership		บริษัทจำกัด บริษัทจำกัด(มหาชน) Company limited, public company limited		ส่วนราชการ รัฐวิสาหกิจ Government, state-enterprise		สหกรณ์ Cooperatives		อื่นๆ Others		Division of Industry
	จำนวน Number	ร้อยละ %	จำนวน Number	ร้อยละ %	จำนวน Number	ร้อยละ %	จำนวน Number	ร้อยละ %	จำนวน Number	ร้อยละ %	จำนวน Number	ร้อยละ %	จำนวน Number	ร้อยละ %	
	4,272	100.0	2,646	61.9	234	5.5	1,382	32.4	1	0.0	-	-	9	0.2	Total
15	474	100.0	333	70.3	12	2.5	126	26.6	-	-	-	-	3	0.6	Manufacture of food products and beverages
17	77	100.0	32	41.0	2	2.6	44	56.4	-	-	-	-	-	-	Manufacture of textiles
18	1,004	100.0	966	96.2	3	0.3	35	3.5	-	-	-	-	-	-	Manufacture of wearing apparel; dressing and dyeing of fur
19	31	100.0	15	48.4	2	6.5	13	41.9	-	-	-	-	1	3.2	Tanning and dressing of leather; manufacture of luggage, handbags, saddlery, harness and footwear
20	141	100.0	92	65.3	14	9.9	35	24.8	-	-	-	-	-	-	Manufacture of wood and of products of wood and cork, except furniture; manufacture of articles of straw and plaiting materials
21	77	100.0	12	15.6	15	19.5	50	64.9	-	-	-	-	-	-	Manufacture of paper and paper products
22	98	100.0	64	65.3	16	16.3	18	18.4	-	-	-	-	-	-	Publishing, printing and reproduction of recorded media
23	2	100.0	-	-	-	-	2	100.0	-	-	-	-	-	-	Manufacture of coke, refined petroleum products and nuclear fuel
24	125	100.0	12	9.6	16	12.8	95	76.0	-	-	-	-	2	1.6	Manufacture of chemicals and chemical products
25	168	100.0	14	8.3	8	4.8	146	86.9	-	-	-	-	-	-	Manufacture of rubber and plastics products
26	165	100.0	63	38.2	7	4.2	94	57.0	-	-	-	-	1	0.6	Manufacture of other non-metallic mineral products
27	56	100.0	22	38.6	6	10.5	29	50.9	-	-	-	-	-	-	Manufacture of basic metals
28	978	100.0	654	66.9	93	9.5	231	23.6	-	-	-	-	-	-	Manufacture of fabricated metal products, except machinery and equipment
29	183	100.0	33	18.0	14	7.7	136	74.3	-	-	-	-	-	-	Manufacture of machinery and equipment n.e.c.
30	7	100.0	-	-	-	-	7	100.0	-	-	-	-	-	-	Manufacture of office, accounting and computing machinery

ตาราง 1 จำนวนและร้อยละของสถานประกอบการอุตสาหกรรมผลิต จักรเย็บผ้าตามกลุ่มอาชีพ และหมวดอุตสาหกรรม (ต่อ)

TABLE 1 NUMBER AND PERCENTAGE OF MANUFACTURING ESTABLISHMENTS BY FORM OF LEGAL ORGANIZATION AND DIVISION OF INDUSTRY (Contd.)

รหัส Code	จำนวนสถาน- ประกอบการ		ส่วนบุคคล		หุ้นส่วนสามัญ		บริษัทจำกัด		ส่วนราชการ		อื่นๆ		Division of Industry
	จำนวน	ร้อยละ	Individual proprietor	ร้อยละ	หุ้นส่วนสามัญ	ร้อยละ	บริษัทจำกัด(มหาชน) Company limited, public company limited	ร้อยละ	ส่วนราชการ Government, state-enterprise	ร้อยละ	อื่นๆ Others	ร้อยละ	
	Number	%	Number	%	Number	%	Number	%	Number	%	Number	%	
31	53	100.0	9	17.0	6	11.3	38	71.7	-	-	-	-	Manufacture of electrical machinery and apparatus n.e.c.
32	117	100.0	4	3.4	5	4.2	109	92.4	-	-	-	-	Manufacture of radio, television and communication equipment and apparatus
33													Manufacture of medical, precision and optical instruments,
													watches and clocks
34	30	100.0	12	40.0	1	3.3	17	56.7	-	-	-	-	Manufacture of motor vehicles, trailers and semi-trailers
													Manufacture of other transport equipment
35	77	100.0	25	32.1	3	3.8	50	64.1	-	-	-	-	Manufacture of furniture; manufacturing n.e.c.
													Recycling
36	31	100.0	14	45.2	-	-	17	54.8	-	-	-	-	
37	356	100.0	256	71.9	13	3.6	84	23.6	1	0.3	2	0.6	
	22	100.0	15	68.2	-	-	7	31.8	-	-	-	-	

ที่มา: สำนักงานอุตสาหกรรม พ.ศ.2550 จังหวัดปทุมธานี สำนักงานสถิติแห่งชาติ กระทรวงเทคโนโลยีสารสนเทศและการสื่อสาร

Source: The 2007 Industrial Census, Pathum Thani Province, National Statistical Office, Ministry of Information and Communication Technology

ตาราง 2 จำนวนและร้อยละของสถานประกอบการอุตสาหกรรมผลิต จำนวนตามรูปแบบการจัดตั้งทางเศรษฐกิจ และหมวดอุตสาหกรรม
 TABLE 2 NUMBER AND PERCENTAGE OF MANUFACTURING ESTABLISHMENTS BY FORM OF ECONOMIC ORGANIZATION AND DIVISION OF INDUSTRY

รหัส Code	หมวดอุตสาหกรรม	จำนวนสถานประกอบการ		สำนักงานเดี่ยว		สำนักงานใหญ่		สำนักงานสาขา		Division of Industry
		Number of establishments		Single unit		Head office		Branch		
		จำนวน Number	ร้อยละ %	จำนวน Number	ร้อยละ %	จำนวน Number	ร้อยละ %	จำนวน Number	ร้อยละ %	
	รวม	4,272	100.0	3,894	91.2	165	3.8	212	5.0	Total
15	การผลิตผลิตภัณฑ์อาหารและเครื่องดื่ม	474	100.0	419	88.4	23	4.8	32	6.8	Manufacture of food products and beverages
17	การผลิตสิ่งทอ	77	100.0	62	79.5	5	6.4	11	14.1	Manufacture of textiles
18	การผลิตเครื่องแต่งกาย รวมทั้งการตกแต่งและซ่อมสินค้า	1,004	100.0	1,001	99.7	1	0.1	2	0.2	Manufacture of wearing apparel; dressing and dyeing of fur
19	การฟอกและตกแต่งหนังฟอก รวมทั้งการผลิตกระเป๋าเดินทาง กระเป๋าถือ อานม้า เครื่องเข็มด้าย และรองเท้า	31	100.0	29	93.5	2	6.5	-	-	Tanning and dressing of leather; manufacture of luggage, handbags, saddlery, harness and footwear
20	การผลิตไม้และผลิตภัณฑ์จากไม้และไม้กลัด ยกเว้น เฟอร์นิเจอร์ รวมทั้งการผลิตสิ่งของที่ทำจากฟางและวัสดุลักษณะอื่นๆ	141	100.0	135	95.8	4	2.8	2	1.4	Manufacture of wood and of products of wood and cork, except furniture; manufacture of articles of straw and plaiting materials
21	การผลิตกระดาษและผลิตภัณฑ์กระดาษ	77	100.0	62	80.5	9	11.7	6	7.8	Manufacture of paper and paper products
22	การพิมพ์โฆษณา การพิมพ์ และการทำสำเนาสื่อบันทึก	98	100.0	91	92.9	4	4.1	3	3.0	Publishing, printing and reproduction of recorded media
23	การผลิตผลิตภัณฑ์น้ำมันดิบ ผลิตภัณฑ์ที่ได้จากการกลั่นน้ำมันปิโตรเลียมและเชื้อเพลิงปรมาณู	2	100.0	2	100.0	-	-	-	-	Manufacture of coke, refined petroleum products and nuclear fuel
24	การผลิตเคมีภัณฑ์และผลิตภัณฑ์เคมี	125	100.0	94	75.2	9	7.2	22	17.6	Manufacture of chemicals and chemical products
25	การผลิตผลิตภัณฑ์ยางและพลาสติก	168	100.0	127	75.6	23	13.7	18	10.7	Manufacture of rubber and plastics products
26	การผลิตผลิตภัณฑ์จากแร่โลหะ	165	100.0	145	87.9	5	3.0	15	9.1	Manufacture of other non-metallic mineral products
27	การผลิตโลหะขั้นพื้นฐาน	56	100.0	47	82.5	2	3.5	8	14.0	Manufacture of basic metals
28	การผลิตผลิตภัณฑ์ที่ทำจากโลหะประดิษฐ์ ยกเว้นเครื่องจักรและอุปกรณ์	978	100.0	912	93.3	31	3.2	34	3.5	Manufacture of fabricated metal products, except machinery and equipment
29	การผลิตเครื่องจักรและอุปกรณ์ ซึ่งมีใช้ติดประเภทไว้ในที่อื่น	183	100.0	156	85.2	10	5.5	17	9.3	Manufacture of machinery and equipment n.e.c.
30	การผลิตเครื่องจักรสำนักงาน เครื่องทำบัญชี และเครื่องคำนวณ	7	100.0	6	85.7	1	14.3	-	-	Manufacture of office, accounting and computing machinery

ตาราง 2 จำนวนและร้อยละของสถานประกอบการอุตสาหกรรมผลิต จำนวนตามรูปแบบการจัดตั้งทางเศรษฐกิจ และหมวดอุตสาหกรรม (ต่อ)
 TABLE 2 NUMBER AND PERCENTAGE OF MANUFACTURING ESTABLISHMENTS BY FORM OF ECONOMIC ORGANIZATION AND DIVISION OF INDUSTRY (Contd.)

รหัส Code	หมวดอุตสาหกรรม	จำนวนสถานประกอบการ		สำนักงานเดี่ยว		สำนักงานใหญ่		สำนักงานสาขา		Division of Industry
		Number of establishments		Single unit		Head office		Branch		
		จำนวน Number	ร้อยละ %	จำนวน Number	ร้อยละ %	จำนวน Number	ร้อยละ %	จำนวน Number	ร้อยละ %	
31	การผลิตเครื่องจักรและเครื่องอุปกรณไฟฟ้า ซึ่งมีได้ประเภทไว้ก่อนหน้านี้	53	100.0	42	79.2	6	11.3	5	9.4	Manufacture of electrical machinery and apparatus n.e.c.
32	การผลิตอุปกรณ์และเครื่องอุปกรณวิทยุ โทรทัศน์ และการสื่อสาร	117	100.0	91	77.8	11	9.4	15	12.8	Manufacture of radio, television and communication equipment and apparatus
33	การผลิตอุปกรณ์ที่ใช้ในทางการแพทย์ การวัดความถี่ และอุปกรณ์ที่ใช้ในทางทัศนศาสตร์ นาฬิกา	30	100.0	26	86.7	3	10.0	1	3.3	Manufacture of medical, precision and optical instruments, watches and clocks
34	การผลิตยานยนต์ รถพ่วงและรถกึ่งรถพ่วง	77	100.0	62	80.5	8	10.4	7	9.1	Manufacture of motor vehicles, trailers and semi-trailers
35	การผลิตเครื่องอุปกรณขนส่งอื่น ๆ	31	100.0	28	90.3	1	3.2	2	6.5	Manufacture of other transport equipment
36	การผลิตเฟอร์นิเจอร์ รวมทั้งการผลิตซึ่งมิได้จัดประเภทไว้ในที่อื่น	356	100.0	337	94.7	8	2.2	11	3.1	Manufacture of furniture; manufacturing n.e.c.
37	การนำผลิตภัณฑ์เก่ามาผลิตเป็นวัสดุใหม่	22	100.0	21	95.5	-	-	1	4.5	Recycling

ที่มา: สำนักงานอุตสาหกรรม พ.ศ.2550 จังหวัดปทุมธานี สำนักงานสถิติแห่งชาติ กระทรวงเทคโนโลยีสารสนเทศและการสื่อสาร

Source: The 2007 Industrial Census, Pathum Thani Province, National Statistical Office, Ministry of Information and Communication Technology

ตาราง 3 จำนวนและร้อยละของสถานประกอบการอุตสาหกรรมผลิต จำนวนตามระยะเวลาในการดำเนินงาน และหมวดอุตสาหกรรม

TABLE 3 NUMBER AND PERCENTAGE OF MANUFACTURING ESTABLISHMENTS BY PERIOD OF OPERATION AND DIVISION OF INDUSTRY

รหัส Code	หมวดอุตสาหกรรม	จำนวนสถานประกอบการ Number of establishments												Division of Industry
		ระยะเวลาในการดำเนินงาน (ปี) Period of operation (Year)						รวม Total						
		< 5		5 - 9		10 - 19			20 - 29		≥ 30			
จำนวน Number	ร้อยละ %	จำนวน Number	ร้อยละ %	จำนวน Number	ร้อยละ %	จำนวน Number	ร้อยละ %	จำนวน Number	ร้อยละ %	จำนวน Number	ร้อยละ %			
	รวม	4,272	100.0	1,753	41.0	1,210	28.3	864	20.2	267	6.3	178	4.2	
15	การผลิตผลิตภัณฑ์อาหารและเครื่องดื่ม	474	100.0	181	38.2	118	24.8	87	18.4	55	11.6	33	7.0	Manufacture of food products and beverages
17	การผลิตสิ่งทอ	77	100.0	21	26.9	11	14.1	26	33.3	14	18.0	6	7.7	Manufacture of textiles
18	การผลิตเครื่องแต่งกาย รวมทั้งการตกแต่งและย้อมสีเส้นด้าย	1,004	100.0	657	65.4	278	27.7	20	2.0	5	0.5	44	4.4	Manufacture of wearing apparel; dressing and dyeing of fur
19	การฟอกและตกแต่งหนังฟอก รวมทั้งการผลิตกระเป๋าเดินทาง กระเป๋าถือ อานม้า เครื่องเทียมลาก และรองเท้า	31	100.0	12	37.5	11	34.4	7	21.9	2	6.2	-	-	Tanning and dressing of leather; manufacture of luggage, handbags, saddlery, harness and footwear
20	การผลิตไม้และผลิตภัณฑ์จากไม้และไม้ก๊อก ยกเว้น เฟอร์นิเจอร์ รวมทั้งการผลิตสิ่งของที่ทำจากฟางและวัสดุจากสานอื่นๆ	141	100.0	45	31.9	39	27.7	36	25.5	14	9.9	7	5.0	Manufacture of articles of straw and plaiting materials
21	การผลิตกระดาษและผลิตภัณฑ์กระดาษ	77	100.0	20	26.0	15	19.4	26	33.8	8	10.4	8	10.4	Manufacture of paper and paper products
22	การพิมพ์โฆษณา การพิมพ์ และการทำสำเนาสื่อบันทึก	98	100.0	29	29.6	39	39.8	29	29.6	-	-	1	1.0	Publishing, printing and reproduction of recorded media
23	การผลิตผลิตภัณฑ์จากไม้ก๊อก ผลิตภัณฑ์ที่ได้จากการกลั่นน้ำมันปิโตรเลียมและเชื้อเพลิงปรมาณู	2	100.0	1	50.0	-	-	1	50.0	-	-	-	-	Manufacture of coke, refined petroleum products and nuclear fuel
24	การผลิตเคมีภัณฑ์และผลิตภัณฑ์เคมี	125	100.0	13	10.4	37	29.6	45	36.0	22	17.6	8	6.4	Manufacture of chemicals and chemical products
25	การผลิตผลิตภัณฑ์ยางและพลาสติก	168	100.0	34	20.1	41	24.2	73	43.2	17	10.1	4	2.4	Manufacture of rubber and plastics products
26	การผลิตผลิตภัณฑ์จากแร่โลหะ	165	100.0	34	20.5	41	24.7	66	39.8	16	9.6	9	5.4	Manufacture of other non-metallic mineral products
27	การผลิตโลหะขั้นมูลฐาน	56	100.0	21	36.2	11	19.0	12	20.7	8	13.8	6	10.3	Manufacture of basic metals
28	การผลิตผลิตภัณฑ์ที่ทำจาก โลหะประคิมสูง ยกเว้นเครื่องจักรและอุปกรณ์	978	100.0	439	44.9	329	33.7	155	15.9	33	3.4	21	2.1	Manufacture of fabricated metal products, except machinery and equipment
29	การผลิตเครื่องจักรและอุปกรณ์ ซึ่งมีได้จัดประเภทไว้ในที่อื่น	183	100.0	39	21.3	62	33.9	65	35.5	12	6.6	5	2.7	Manufacture of machinery and equipment n.e.c.
30	การผลิตเครื่องจักรสำนักงาน เครื่องทำบัญชี และเครื่องคำนวณ	7	100.0	0	-	3	42.9	4	57.1	-	-	-	-	Manufacture of office, accounting and computing machinery

ตาราง 3 จำนวนและร้อยละของสถานประกอบการอุตสาหกรรมผลิต จำนวนตามระยะเวลาในการดำเนินงาน และหมวดอุตสาหกรรม (ต่อ)
 TABLE 3 NUMBER AND PERCENTAGE OF MANUFACTURING ESTABLISHMENTS BY PERIOD OF OPERATION AND DIVISION OF INDUSTRY (Contd.)

รหัส Code	หมวดอุตสาหกรรม	จำนวนสถานประกอบการ		ระยะเวลาในการดำเนินงาน (ปี) Period of operation (Year)												Division of Industry						
		Number of establishments		< 5				5 - 9				10 - 19					20 - 29				≥ 30	
		จำนวน Number	ร้อยละ %	จำนวน Number	ร้อยละ %	จำนวน Number	ร้อยละ %	จำนวน Number	ร้อยละ %	จำนวน Number	ร้อยละ %	จำนวน Number	ร้อยละ %	จำนวน Number	ร้อยละ %		จำนวน Number	ร้อยละ %				
31	การผลิตเครื่องจักรและเครื่องอุปกรณไฟฟ้า ซึ่งมีได้จัดประเภทไว้ในที่อื่น	53	100.0	7	13.2	17	32.1	22	41.5	4	7.5	3	5.7					Manufacture of electrical machinery and apparatus n.e.c.				
32	การผลิตอุปกรณ์และเครื่องอุปกรณวิทยุ โทรทัศน์ และการสื่อสาร	117	100.0	31	26.3	29	24.6	41	34.7	10	8.5	7	5.9					Manufacture of radio, television and communication equipment and apparatus				
33	การผลิตอุปกรณ์ที่ใช้ในทางการแพทย์ การวัดความถี่ และอุปกรณ์ที่ใช้ในทางทัศนศาสตร์ นาฬิกา	30	100.0	14	46.7	4	13.3	4	13.3	5	16.7	3	10.0					Manufacture of medical, precision and optical instruments, watches and clocks				
34	การผลิตยานยนต์ รถพ่วงและรถกึ่งพ่วง	77	100.0	34	44.1	8	10.4	23	29.9	8	10.4	4	5.2					Manufacture of motor vehicles, trailers and semi-trailers				
35	การผลิตเครื่องอุปกรณการขนส่งอื่น ๆ	31	100.0	11	35.5	4	12.9	10	32.3	5	16.1	1	3.2					Manufacture of other transport equipment				
36	การผลิตเฟอร์นิเจอร์ รวมทั้งการผลิตซึ่งมิได้จัดประเภทไว้ในที่อื่น	356	100.0	103	28.9	109	30.6	106	29.8	29	8.2	9	2.5					Manufacture of furniture; manufacturing n.e.c.				
37	การนำผลิตภัณฑ์กลับมาผลิตเป็นวัสดุใหม่	22	100.0	9	40.9	7	31.8	6	27.3	-	-	-	-					Recycling				

ที่มา: สำนักงานอุตสาหกรรม พ.ศ.2550 จังหวัดปทุมธานี สำนักงานสถิติแห่งชาติ กระทรวงเทคโนโลยีสารสนเทศและการสื่อสาร

Source: The 2007 Industrial Census, Pathum Thani Province, National Statistical Office, Ministry of Information and Communication Technology

ตาราง 4 จำนวนและร้อยละของสถานประกอบการอุตสาหกรรมผลิต จำนวนตามระยะเวลาการผลิตในปี 2549 และหมวดอุตสาหกรรม

TABLE 4 NUMBER AND PERCENTAGE OF MANUFACTURING ESTABLISHMENTS BY PERIOD OF OPERATION IN 2006 AND DIVISION OF INDUSTRY

รหัส Code	จำนวนสถานประกอบการ Number of establishments	ระยะเวลาการผลิต Period of operation in 2006												Division of Industry			
		เดือน Months			ชั่วโมง Hours per day												
		3 - 6	7 - 9	10 - 12	< 3	3 - 6	7 - 9	8 - 10	> 10	จำนวน	ร้อยละ	จำนวน	ร้อยละ		จำนวน	ร้อยละ	
	4,272	100.0	25	0.6	128	3.0	239	5.6	3,880	90.8	450	10.5	3,509	82.2	313	7.3	Total
15	474	100.0	1	0.2	5	1.1	9	1.9	458	96.8	81	17.1	362	76.4	31	6.5	Manufacture of food products and beverages
17	77	100.0	4	5.1	4	5.1	-	70	89.7	10	13.0	57	74.0	10	13.0		Manufacture of textiles
18	1,004	100.0	-	-	22	2.2	183	18.2	798	79.6	198	19.7	757	75.4	49	4.9	Manufacture of wearing apparel; dressing and dyeing of fur
19	31	100.0	-	-	1	3.2	2	6.5	28	90.3	-	-	31	100.0	-	-	Tanning and dressing of leather; manufacture of luggage, handbags, saddlery, harness and footwear
20																	Manufacture of wood and of products of wood and cork, except furniture; manufacture of articles of straw and plaiting materials
21	141	100.0	3	2.1	-	-	-	138	97.9	16	11.3	121	85.8	4	2.9		Manufacture of paper and paper products
22	77	100.0	-	-	-	-	-	77	100.0	4	5.2	63	81.8	10	13.0		Publishing, printing and reproduction of recorded media
23	98	100.0	-	-	2	2.0	-	97	98.0	7	7.1	92	93.9	-	-		Manufacture of coke, refined petroleum products and nuclear fuel
24	2	100.0	-	-	-	-	-	2	100.0	-	-	-	2	100.0	-	-	Manufacture of chemicals and chemical products
25	125	100.0	-	-	1	0.8	4	3.2	120	96.0	8	6.4	105	84.0	12	9.6	Manufacture of rubber and plastics products
26	168	100.0	-	-	-	-	7	4.2	161	95.8	-	-	120	71.4	48	28.6	Manufacture of other non-metallic mineral products
27	165	100.0	-	-	-	-	7	4.2	158	95.8	15	9.1	135	81.8	15	9.1	Manufacture of basic metals
28	56	100.0	3	5.3	3	5.2	-	51	89.5	-	-	51	91.1	5	8.9	Manufacture of fabricated metal products, except machinery and equipment	
29	978	100.0	9	0.9	65	6.6	22	2.3	883	90.2	49	5.0	886	90.6	43	4.4	Manufacture of machinery and equipment n.e.c.
30	183	100.0	1	0.5	-	-	1	0.6	181	98.9	4	2.2	165	90.2	14	7.6	Manufacture of office, accounting and computing machinery

ตาราง 4 จำนวนและร้อยละของสถานประกอบการอุตสาหกรรมการผลิต จำนวนตามระยะเวลาการผลิตในปี 2549 และหมวดอุตสาหกรรม

TABLE 4 NUMBER AND PERCENTAGE OF MANUFACTURING ESTABLISHMENTS BY PERIOD OF OPERATION IN 2006 AND DIVISION OF INDUSTRY

รหัส Code	หมวดอุตสาหกรรม	ระยะเวลาการผลิต Period of operation in 2006												Division of Industry		
		จำนวนสถานประกอบการ Number of establishments		เดือน Months			ชั่วโมง Hours per day			จำนวน ร้อยละ						
		จำนวน Number	ร้อยละ %	< 3	3 - 6	7 - 9	10 - 12	< 8	8 - 10	> 10	จำนวน Number	ร้อยละ %				
31	การผลิตเครื่องจักรและเครื่องมือไฟฟ้า ซึ่งมีได้จัดประเภทไว้ในที่อื่น	53	100.0	-	-	-	53	100.0	-	-	45	84.9	8	15.1	Manufacture of electrical machinery and apparatus n.e.c.	
32	การผลิตอุปกรณ์และเครื่องมือการแพทย์ โทรทัศน์ และการสื่อสาร	117	100.0	-	1	0.9	116	99.1	2	1.7	81	69.2	34	29.1	Manufacture of radio, television and communication equipment and apparatus	
33	การผลิตอุปกรณ์ที่ใช้ในทางการแพทย์ การวัดความถี่ และอุปกรณ์ที่ใช้ในทางทัศนศาสตร์ นาฬิกา	30	100.0	-	-	-	30	100.0	4	13.3	24	80.0	2	6.7	Manufacture of medical, precision and optical instruments, watches and clocks	
34	การผลิตยานยนต์ รถพ่วงและรถจักรยานยนต์	77	100.0	-	5	6.5	72	93.5	2	2.6	65	84.4	10	13.0	Manufacture of motor vehicles, trailers and semi-trailers	
35	การผลิตเครื่องอุปโภคบริโภคอื่น ๆ	31	100.0	-	2	6.5	28	90.3	3	9.7	27	87.1	1	3.2	Manufacture of other transport equipment	
36	การผลิตเฟอร์นิเจอร์ รวมทั้งการผลิตซึ่งมิได้จัดประเภทไว้ในที่อื่น	356	100.0	5	1.4	19	5.3	331	92.7	47	13.1	296	83.0	14	3.9	Manufacture of furniture; manufacturing n.e.c.
37	การบำบัดกากขยะที่นำมาผลิตเป็นวัตถุดิบใหม่	22	100.0	-	-	1	4.5	21	95.5	1	4.5	20	91.0	1	4.5	Recycling

ที่มา: สำนักงานอุตสาหกรรม พ.ศ.2550 จังหวัดปทุมธานี สำนักงานสถิติแห่งชาติ กระทรวงเทคโนโลยีสารสนเทศและการสื่อสาร

Source: The 2007 Industrial Census, Pathum Thani Province, National Statistical Office, Ministry of Information and Communication Technology

TABLE 5 VALUE OF REGISTERED CAPITAL, NUMBER AND PERCENTAGE OF MANUFACTURING ESTABLISHMENTS BY VALUE OF REGISTERED CAPITAL AND DIVISION OF INDUSTRY

รหัส Code	ประเภทอุตสาหกรรม Industry	จำนวนสถานประกอบการ Number of establishments		ไม่มีทุนจดทะเบียน No value of registered capital		มูลค่าเงินลงทุนจดทะเบียน (ล้านบาท) Registered capital (Million baht)										มูลค่าเงินลงทุนจดทะเบียน Value of registered capital	Division of industry								
		จำนวน Number	ร้อยละ %	จำนวน Number	ร้อยละ %	< 1		1 - 9		10 - 49		50 - 99		100 - 199				200 - 499		500 - 999		≥ 1,000			
						จำนวน Number	ร้อยละ %	จำนวน Number	ร้อยละ %	จำนวน Number	ร้อยละ %	จำนวน Number	ร้อยละ %	จำนวน Number	ร้อยละ %			จำนวน Number	ร้อยละ %	จำนวน Number	ร้อยละ %	จำนวน Number	ร้อยละ %	จำนวน Number	ร้อยละ %
	รวม	4,272	100	2,866	67.1	1,406	32.9	97	7.0	819	58.2	276	19.6	74	5.3	65	4.6	41	2.9	11	0.8	22	1.6	142,620,788,529	Total
15	การผลิตเครื่องดื่ม Manufacture of beverages	474	100	367	77.4	107	22.6	3	2.8	59	55.1	25	23.4	10	9.4	4	3.7	2	1.9	3	2.8	1	0.9	8,355,579,317	Manufacture of food products and beverages
17	การผลิตสิ่งทอ Manufacture of textiles	77	100	43	55.1	35	44.9	-	-	19	54.3	11	31.4	2	5.7	3	8.6	-	-	-	-	-	-	779,000,000	Manufacture of textiles
18	การผลิตเครื่องนุ่งห่ม Manufacture of wearing apparel, dressing and dyeing of fur	1,004	100	968	96.4	36	3.6	3	8.3	25	69.4	6	16.7	2	5.6	-	-	-	-	-	-	-	-	261,886,000	Manufacture of wearing apparel, dressing and dyeing of fur
19	การซ่อมและตกแต่งสิ่งทอ Tanning and dressing of leather; manufacture of luggage, handbags, saddlery, harness and footwear	31	100	16	51.6	15	48.4	-	-	10	66.7	3	20.0	2	13.3	-	-	-	-	-	-	-	-	158,500,000	Tanning and dressing of leather; manufacture of luggage, handbags, saddlery, harness and footwear
20	การผลิตไม้และผลิตภัณฑ์จากไม้ Manufacture of wood and of products of wood and cork, except furniture; manufacture of articles of straw and plaiting materials	141	100	94	66.7	47	33.3	5	10.7	22	46.8	12	25.5	4	8.5	2	4.3	1	2.1	-	-	1	2.1	2,869,140,157	Manufacture of wood and of products of wood and cork, except furniture; manufacture of articles of straw and plaiting materials
21	การผลิตกระดาษและผลิตภัณฑ์กระดาษ Manufacture of paper and paper products	77	100	18	23.4	59	76.6	7	11.9	32	54.2	10	16.9	3	5.1	3	5.1	3	5.1	1	1.7	-	-	2,575,666,650	Manufacture of paper and paper products
22	การผลิตสิ่งพิมพ์ Publishing, printing and reproduction of recorded media	98	100	67	68.4	31	31.6	7	22.6	19	61.3	5	16.1	-	-	-	-	-	-	-	-	-	-	155,850,000	Publishing, printing and reproduction of recorded media
23	การผลิตผลิตภัณฑ์จากปิโตรเลียม Manufacture of coke, refined petroleum products and nuclear fuel	2	100	-	-	2	100.0	-	-	2	100.0	-	-	-	-	-	-	-	-	-	-	-	-	11,000,000	Manufacture of coke, refined petroleum products and nuclear fuel
24	การผลิตเคมีภัณฑ์อนินทรีย์ Manufacture of chemicals and chemical products	125	100	36	28.8	89	71.2	4	4.5	47	52.8	20	22.5	7	7.9	6	6.7	4	4.5	1	1.1	-	-	3,472,759,925	Manufacture of chemicals and chemical products
25	การผลิตผลิตภัณฑ์พลาสติก Manufacture of rubber and plastics products	168	100	32	19.0	136	81.0	2	1.4	84	61.8	34	25.0	5	3.7	6	4.4	3	2.2	-	-	2	1.5	6,513,442,900	Manufacture of rubber and plastics products
26	การผลิตผลิตภัณฑ์จากแร่โลหะ Manufacture of other non-metallic mineral products	165	100	79	47.9	86	52.1	9	10.5	41	47.6	22	25.6	10	11.6	2	2.3	1	1.2	1	1.2	-	-	2,725,870,000	Manufacture of other non-metallic mineral products
27	การผลิตโลหะขั้นมูลฐาน Manufacture of basic metals	56	100	29	51.8	27	48.2	1	3.7	13	48.2	6	22.2	3	11.1	3	11.1	1	3.7	-	-	-	-	1,027,475,640	Manufacture of basic metals
28	การผลิตผลิตภัณฑ์ที่ทำจากโลหะ Manufacture of fabricated metal products, except machinery and equipment	978	100	688	70.3	290	29.7	36	12.4	206	71.0	35	12.1	5	1.7	2	0.7	2	0.7	-	-	4	1.4	17,263,110,120	Manufacture of fabricated metal products, except machinery and equipment
29	การผลิตเครื่องจักรกลและอุปกรณ์ Manufacture of machinery and equipment n.e.c.	183	100	50	27.3	133	72.7	7	5.2	84	63.2	26	19.5	2	1.5	6	4.5	5	3.8	-	-	3	2.3	6,862,823,420	Manufacture of machinery and equipment n.e.c.
30	การผลิตเครื่องจักรกลสำนักงาน Manufacture of office, accounting and computing machinery	7	100	-	-	7	100.0	-	-	2	28.6	-	-	2	28.6	2	28.6	1	14.2	-	-	-	-	673,600,000	Manufacture of office, accounting and computing machinery

ตาราง 5 มูลค่าเงินจดทะเบียน จำนวนและร้อยละของสถานประกอบการอุตสาหกรรมผลิต อุตสาหกรรมจำหน่ายและสินค้าเกษตรกรรม (ต่อ)

TABLE 5 VALUE OF REGISTERED CAPITAL, NUMBER AND PERCENTAGE OF MANUFACTURING ESTABLISHMENTS BY VALUE OF REGISTERED CAPITAL AND DIVISION OF INDUSTRY (Contd.)

รหัส Code	หมวดอุตสาหกรรม Industry	จำนวนสถานประกอบการ Number of establishments		มูลค่าเงินจดทะเบียน (ล้านบาท) Registered capital (Million baht)										มูลค่าเงินจดทะเบียน Value of registered capital		Division of Industry									
		จำนวน Number	ร้อยละ %	ไม่มีเงินจดทะเบียน No value of registered capital		< 1		1 - 9		10 - 49		50 - 99		100 - 199			200 - 499		500 - 999		≥ 1,000				
				จำนวน Number	ร้อยละ %	จำนวน Number	ร้อยละ %	จำนวน Number	ร้อยละ %	จำนวน Number	ร้อยละ %	จำนวน Number	ร้อยละ %	จำนวน Number	ร้อยละ %		จำนวน Number	ร้อยละ %	จำนวน Number	ร้อยละ %	จำนวน Number	ร้อยละ %	จำนวน Number	ร้อยละ %	
31	การผลิตเครื่องจักรและเครื่องอุปโภคไฟฟ้าซึ่งไม่ได้ประกอบเข้าด้วยกัน	53	100	14	26.4	3	7.7	16	41.0	9	23.1	6	15.3	1	2.6	3	7.7	1	2.6	-	-	-	-	2,177,258,000	Manufacture of electrical machinery and apparatus n.e.c.
32	การผลิตอุปกรณ์และเครื่องอุปโภควิทยุ โทรทัศน์ และการศึกษา	117	100	19	16.1	4	4.0	46	46.5	15	15.2	4	4.0	11	11.1	7	7.1	4	4.0	8	8.1	53,177,474,800	Manufacture of radio, television and communication equipment and apparatus		
33	การผลิตอุปกรณ์ที่ใช้ในทางการแพทย์และเครื่องมือ	30	100	13	43.3	1	5.9	8	47.0	2	11.8	-	-	3	17.6	2	11.8	-	-	1	5.9	2,273,400,000	Manufacture of medical, precision and optical instruments, watches and clocks		
34	การผลิตยานยนต์ รถแทรกเตอร์ รถจักรยานยนต์	77	100	32	41.0	-	-	19	41.3	14	30.4	3	6.5	5	10.9	3	6.5	-	-	2	4.4	28,886,000,000	Manufacture of motor vehicles, trailers and semitrailers		
35	การผลิตเครื่องอุปโภคยานยนต์อื่น ๆ	31	100	16	51.6	-	-	11	73.3	3	20.0	1	6.7	-	-	-	-	-	-	-	-	-	159,000,000	Manufacture of other transport equipment	
36	การผลิตเฟอร์นิเจอร์รวมกับการผลิตไม้ใช้ประกอบเข้าด้วยกัน	356	100	269	75.6	6	6.9	52	59.8	17	19.6	3	3.4	6	6.9	3	3.4	-	-	-	-	-	2,208,951,600	Manufacture of furniture; manufacturing n.e.c.	
37	การนำวัสดุกลับมาใช้ใหม่	22	100	16	72.7	-	-	4	66.7	2	33.3	-	-	-	-	-	-	-	-	-	-	-	33,000,000	Recycling	

ที่มา: สำนักอุตสาหกรรม พ.ศ.2550 จังหวัดปทุมธานี สำนักงานสถิติแห่งชาติ กระทรวงเทคโนโลยีสารสนเทศและการสื่อสาร

Source: The 2007 Industrial Census, Pathum Thani Province, National Statistical Office, Ministry of Information and Communication Technology

ตาราง 6 มูลค่าเงินทุนที่ต่างประเทศร่วมลงทุนหรือถือหุ้น จำนวนและร้อยละของสถานประกอบการอุตสาหกรรมผลิต จำนวนตามสัดส่วนของการร่วมลงทุนหรือถือหุ้นของต่างประเทศ และหมวดอุตสาหกรรม

TABLE 6 VALUE OF FOREIGN INVESTMENT OR SHARE HOLDING, NUMBER AND PERCENTAGE OF MANUFACTURING ESTABLISHMENTS BY PROPORTION OF FOREIGN INVESTMENT OR SHARE HOLDING AND DIVISION OF INDUSTRY

รหัส Code	จำนวนสถาน- ประกอบการ Number of establishments	ไม่มีต่างประเทศ		สัดส่วนของการร่วมลงทุนหรือถือหุ้น						มูลค่าเงินทุนที่ต่างประเทศ มาร่วมลงทุนหรือถือหุ้น		Division of Industry	
		ร่วมลงทุนหรือถือหุ้น		Proportion of foreign investment or share holding						Value of foreign investment or share holding			
		จำนวน No foreign investment or share holding	ร้อยละ %	รวม Total	< 10%	10 - 50%	> 50%	จำนวน Number	ร้อยละ %	จำนวน Number	ร้อยละ %		
	4,272	100.0	3,922	91.8	350	8.2	5	1.4	185	52.9	160	45.7	Total
15	474	100.0	451	95.1	23	4.9	2	8.7	16	69.6	5	21.7	Manufacture of food products and beverages
17	77	100.0	67	87.0	10	13.0	-	-	3	30.0	7	70.0	Manufacture of textiles
18	1,004	100.0	1,002	99.8	2	0.2	1	50.0	1	50.0	-	-	Manufacture of wearing apparel; dressing and dyeing of fur
19	31	100.0	29	93.5	2	6.5	-	-	1	50.0	1	50.0	Tanning and dressing of leather; manufacture of luggage, handbags, saddlery, harness and footwear
20													Manufacture of wood and of products of wood and cork, except furniture;
21	141	100.0	138	97.9	3	2.1	-	-	2	66.7	1	33.3	manufacture of articles of straw and plaiting materials
22	77	100.0	67	87.0	10	13.0	-	-	7	70.0	3	30.0	Manufacture of paper and paper products
23	98	100.0	94	95.9	4	4.1	-	-	3	75.0	1	25.0	Publishing, printing and reproduction of recorded media
24	2	100.0	2	100.0	-	-	-	-	-	-	-	-	Manufacture of coke, refined petroleum products and nuclear fuel
25	125	100.0	106	84.8	19	15.2	1	5.2	12	63.2	6	31.6	Manufacture of chemicals and chemical products
26	168	100.0	128	76.2	40	23.8	-	-	26	65.0	14	35.0	Manufacture of rubber and plastics products
27	165	100.0	156	94.5	9	5.5	-	-	6	66.7	3	33.3	Manufacture of other non-metallic mineral products
28	56	100.0	50	87.7	7	12.3	-	-	2	28.6	5	71.4	Manufacture of basic metals
29	978	100.0	923	94.4	55	5.6	-	-	28	50.9	27	49.1	Manufacture of fabricated metal products, except machinery and equipment
30	183	100.0	131	71.2	52	28.8	-	-	28	52.8	25	47.2	Manufacture of machinery and equipment n.e.c.
	7	100.0	2	28.6	5	71.4	-	-	2	40.0	3	60.0	Manufacture of office, accounting and computing machinery

ตาราง 6 มูลค่าเงินทุนที่ต่างประเทศร่วมลงทุนหรือถือหุ้น จำนวนและร้อยละของสถานประกอบการอุตสาหกรรมผลิต จินตามตามสัดส่วนของการร่วมลงทุนหรือถือหุ้นของแต่ละประเทศ และหมวดอุตสาหกรรม (ต่อ)

TABLE 6 VALUE OF FOREIGN INVESTMENT OR SHARE HOLDING, NUMBER AND PERCENTAGE OF MANUFACTURING ESTABLISHMENTS BY PROPORTION OF FOREIGN INVESTMENT OR SHARE HOLDING AND DIVISION OF INDUSTRY (Contd.)

รหัส Code	หมวดอุตสาหกรรม	จำนวนสถาน- ประกอบการ		ไม่มีต่างประเทศ ร่วมลงทุนหรือถือหุ้น		สัดส่วนของการร่วมลงทุนหรือถือหุ้น						มูลค่าเงินทุนที่ต่างประเทศ มาร่วมลงทุนหรือถือหุ้น		Division of Industry	
		จำนวน Number	ร้อยละ %	รวม Total		< 10%			10 - 50%			> 50%			
				จำนวน Number	ร้อยละ %	จำนวน Number	ร้อยละ %	จำนวน Number	ร้อยละ %	จำนวน Number	ร้อยละ %	จำนวน Number	ร้อยละ %		Value of foreign investment or share holding
31	การผลิตเครื่องจักรและเครื่องอุปกรณไฟฟ้า ซึ่งมีได้จัดประเภทไว้ในที่อื่น	53	100.0	35	66.0	18	34.0	-	-	7	38.9	11	61.1	1,611,700,000	Manufacture of electrical machinery and apparatus n.e.c.
32	การผลิตอุปกรณ์และเครื่องอุปกรณวิทยุ โทรทัศน์ และการสื่อสาร	117	100.0	69	59.0	48	41.0	1	2.1	18	37.5	29	60.4	29,589,715,000	Manufacture of radio, television and communication equipment and apparatus
33	การผลิตอุปกรณ์ที่ใช้ในทางการแพทย์ การวัดความถี่สูง และอุปกรณ์ที่ใช้ในทางวิทยาศาสตร์ นาฬิกา	30	100.0	21	70.0	9	30.0	-	-	5	55.6	4	44.4	1,623,800,000	Manufacture of medical, precision and optical instruments, watches and clocks
34	การผลิตยานยนต์ รถช่วงและรถถัง	77	100.0	61	79.2	16	20.8	-	-	8	50.0	8	50.0	7,481,890,000	Manufacture of motor vehicles, trailers and semi-trailers
35	การผลิตเครื่องอุปกรณการขนส่งอื่นๆ	31	100.0	27	87.1	4	12.9	-	-	3	75.0	1	25.0	79,300,000	Manufacture of other transport equipment
36	การผลิตเฟอร์นิเจอร์ รวมทั้งการผลิตซึ่งมิได้จัดประเภทไว้ในที่อื่น	356	100.0	343	96.3	13	3.7	-	-	6	46.2	7	53.8	770,386,000	Manufacture of furniture; manufacturing n.e.c.
37	การนำผลิตภัณฑ์กลับมาผลิตเป็นวัตถุดิบใหม่	22	100.0	21	95.5	1	4.5	-	-	1	100.0	-	-	0	Recycling

ที่มา: สำนักงานอุตสาหกรรม พ.ศ.2550 จังหวัดปทุมธานี สำนักงานสถิติแห่งชาติ กระทรวงเทคโนโลยีสารสนเทศและการสื่อสาร

Source: The 2007 Industrial Census, Pathum Thani Province, National Statistical Office, Ministry of Information and Communication Technology

ตาราง 7 จำนวนและร้อยละของสถานประกอบการผลิตที่ทั้งประเทศว่าลงทุน จำนวนประเทศ ว่าลงทุนหรือถือหุ้นมากที่สุดเป็นอันดับหนึ่ง และมาจตุตถากรม
TABLE 7 NUMBER AND PERCENTAGE OF MANUFACTURING ESTABLISHMENTS BY THE FIRST COUNTRY WITH HIGHEST SHARE HOLDING AND DIVISION OF INDUSTRY

รหัส Code	จำนวนสถานประกอบการ		ไม่มีการลงทุนจากต่างประเทศ		มีการลงทุนจากต่างประเทศ		เกาหลี		ญี่ปุ่น		สิงคโปร์		จีน		สหรัฐอเมริกา		ประเทศอื่นๆ		Division of Industry				
	Number of establishments		No foreign's investment		With foreign's investment		Korea		Japan		Singapore		China		USA		Other countries						
	จำนวน Number	ร้อยละ %	จำนวน Number	ร้อยละ %	จำนวน Number	ร้อยละ %	จำนวน Number	ร้อยละ %	จำนวน Number	ร้อยละ %	จำนวน Number	ร้อยละ %	จำนวน Number	ร้อยละ %	จำนวน Number	ร้อยละ %	จำนวน Number	ร้อยละ %					
รวม	4,272	100.0	3,922	91.8	350	8.2	17	4.9	187	53.4	22	6.3	28	8.0	19	5.4	20	5.7	24	6.9	33	9.4	Total
15 การผลิตผลิตภัณฑ์อาหารและเครื่องดื่ม	474	100.0	451	95.1	23	4.9	-	-	11	47.9	-	-	3	13.0	3	13.0	2	8.7	-	-	4	17.4	Manufacture of food products and beverages
17 การผลิตสิ่งทอ	77	100.0	67	87.0	10	13.0	-	-	6	60.0	-	-	-	-	-	-	2	20.0	2	20.0	-	-	Manufacture of textiles
18 การผลิตเครื่องแต่งกาย รวมทั้งการตกแต่งและย้อมสีขนสัตว์	1,004	100.0	1,002	99.8	2	0.2	-	-	-	-	-	-	-	1	50.0	-	-	-	-	-	1	50.0	Manufacture of wearing apparel, dressing and dyeing of fur
19 การฟอกและตกแต่งหนังฟอก รวมทั้งการผลิตกระเป๋าเดินทาง	31	100.0	29	93.5	2	6.5	-	-	-	-	1	50.0	-	1	50.0	-	-	-	-	-	-	-	Tanning and dressing of leather, manufacture of luggage, handbags, saddlery, harness and footwear
20 การผลิตไม้และผลิตภัณฑ์จากไม้และไม้ก๊อก ตลอดจนเฟอร์นิเจอร์ รวมทั้งการผลิตสิ่งของที่ทำจากหนังและวัสดุเทียมอื่นๆ	141	100.0	138	97.9	3	2.1	-	-	2	66.7	-	-	-	-	-	-	-	-	1	33.3	-	-	Manufacture of wood and of products of wood and cork, except furniture; manufacture of articles of straw and plaiting materials
21 การผลิตกระดาษและผลิตภัณฑ์กระดาษ	77	100.0	67	87.0	10	13.0	2	20.0	5	50.0	1	10.0	-	-	-	-	2	20.0	-	-	-	-	Manufacture of paper and paper products
22 การพิมพ์โฆษณา การพิมพ์ และการทำสำเนาอื่นนอกเหนือจากการผลิตกับดัก	98	100.0	94	95.9	4	4.1	1	25.0	2	50.0	1	25.0	-	-	-	-	-	-	-	-	-	-	Publishing, printing and reproduction of recorded media
23 การผลิตผลิตภัณฑ์ถ่านโค้ก ผลิตภัณฑ์ที่ได้จากการถลุงน้ำมันปิโตรเลียมและเชื้อเพลิงปรมาณู	2	100.0	2	100.0	-	-	-	-	-	-	-	-	-	-	-	-	-	-	-	-	-	-	Manufacture of coke, refined petroleum products and nuclear fuel
24 การผลิตเคมีภัณฑ์และผลิตภัณฑ์เคมี	125	100.0	106	84.8	19	15.2	-	-	8	42.1	2	10.5	2	10.5	-	-	1	5.3	3	15.8	3	15.8	Manufacture of chemicals and chemical products
25 การผลิตผลิตภัณฑ์ยางและพลาสติก	168	100.0	128	75.7	40	24.3	-	-	16	39.0	5	12.2	4	9.8	7	17.1	1	2.4	7	17.1	1	2.4	Manufacture of rubber and plastics products
26 การผลิตผลิตภัณฑ์จากแร่โลหะ	165	100.0	156	94.5	9	5.5	-	-	2	22.2	2	22.2	-	-	-	-	2	22.2	1	11.1	2	22.2	Manufacture of other non-metallic mineral products
27 การผลิตโลหะขั้นมูลฐาน	56	100.0	50	87.7	7	12.3	-	-	7	100.0	-	-	-	-	-	-	-	-	-	-	-	-	Manufacture of basic metals
28 การผลิตผลิตภัณฑ์ที่ทำจากโลหะประจุสูง ยกเว้นเครื่องจักรและอุปกรณ์	978	100.0	923	94.4	55	5.6	-	-	34	61.8	6	10.9	6	10.9	4	7.3	-	-	2	3.6	3	5.5	Manufacture of fabricated metal products, except machinery and equipment
29 การผลิตเครื่องจักรและอุปกรณ์ ซึ่งมีได้ตั้งประเภทไว้ในที่อื่น	183	100.0	131	71.2	52	28.8	8	15.1	20	37.7	-	-	4	7.6	1	1.9	8	15.1	4	7.5	8	15.1	Manufacture of machinery and equipment n.e.c.
30 การผลิตเครื่องจักรสำนักงาน เครื่องคำนวณ และเครื่องคำนวณ	7	100.0	2	28.6	5	71.4	-	-	5	100.0	-	-	-	-	-	-	-	-	-	-	-	-	Manufacture of office, accounting and computing machinery

ตาราง 7 จำนวนและร้อยละของสถานประกอบการอุตสาหกรรมผลิตที่แบ่งประเทศว่าลงทุน จำนวนประเทศ ว่าลงทุนหรือตั้งขึ้นมากที่สุดเป็นอันดับหนึ่ง และมากอุตสาหกรรม (ต่อ)
 TABLE 7 NUMBER AND PERCENTAGE OF MANUFACTURING ESTABLISHMENTS WITH FOREIGN INVESTMENT BY THE FIRST COUNTRY WITH HIGHEST SHARE HOLDING AND DIVISION OF INDUSTRY (Contd.)

รหัส Code	จำนวนสถานประกอบการ		ไม่มีการลงทุนจาก ต่างประเทศ		มีการลงทุนจาก ต่างประเทศ		มีการลงทุนจาก ต่างประเทศ		มีกรรมสิทธิ์โดย ต่างชาติ		ประเทศควบคุมหรือถือหุ้นมากที่สุดเป็นอันดับหนึ่ง		ประเทศอื่นๆ		Division of Industry						
	จำนวน Number	ร้อยละ %	จำนวน Number	ร้อยละ %	จำนวน Number	ร้อยละ %	จำนวน Number	ร้อยละ %	จำนวน Number	ร้อยละ %	จำนวน Number	ร้อยละ %	จำนวน Number	ร้อยละ %							
																จำนวน Number	ร้อยละ %	จำนวน Number	ร้อยละ %	จำนวน Number	ร้อยละ %
31	53	100.0	35	66.0	18	34.0	-	-	15	83.3	-	-	1	5.6	-	-	2	11.1	Manufacture of electrical machinery and apparatus n.e.c.		
32	117	100.0	69	58.5	48	41.5	3	6.1	30	61.2	2	4.1	5	10.2	1	2.1	3	6.1	5	10.2	Manufacture of radio, television and communication equipment and apparatus
33																					Manufacture of medical, precision and optical instruments,
																					Manufacture of watches and clocks
34	30	100.0	21	70.0	9	30.0	1	11.1	6	66.7	-	-	-	-	-	-	-	-	2	22.2	Manufacture of motor vehicles, trailers and semi-trailers
35	77	100.0	61	79.2	16	20.8	-	-	14	87.5	1	6.3	1	6.3	-	-	-	-	-	-	Manufacture of other transport equipment
36	31	100.0	27	87.1	4	12.9	-	-	2	50.0	-	-	-	-	-	-	-	-	2	50.0	Manufacture of furniture; manufacturing n.e.c.
37	356	100.0	343	96.3	13	3.7	2	15.4	3	23.1	1	7.6	3	23.1	-	-	-	-	2	15.4	Recycling
37	22	100.0	21	95.5	1	4.5	-	-	-	-	-	-	-	-	-	-	-	-	1	100.0	

ที่มา: สำนักงานอุตสาหกรรม พ.ศ.2550 จังหวัดปทุมธานี สำนักงานสถิติแห่งชาติ กระทรวงเทคโนโลยีสารสนเทศและการสื่อสาร

Source: The 2007 Industrial Census, Pathum Thani Province, National Statistical Office, Ministry of Information and Communication Technology

ตาราง 7.1 จำนวนและร้อยละของสถานประกอบการอุตสาหกรรมผลิตที่ต่างประเทศร่วมลงทุน จำนวนตามประเทศร่วมลงทุน จำนวนตามประเทศที่มีสัดส่วนถือหุ้นมากที่สุดเป็นอันดับสอง และตามอุตสาหกรรม

TABLE 7.1 NUMBER AND PERCENTAGE OF MANUFACTURING ESTABLISHMENTS WITH FOREIGN INVESTMENT BY THE SECOND COUNTRY WITH HIGHEST SHARE HOLDING AND DIVISION OF INDUSTRY

รหัส Code	จำนวนสถานประกอบการ Number of establishments	ไม่มีการลงทุนจากต่างประเทศ No foreign's investment		มีการลงทุนจากต่างประเทศ With foreign's investment		ประเทศร่วมลงทุนหรือหุ้นมากที่สุดเป็นอันดับสอง The second country with highest share holding										Division of Industry								
		จำนวน Number	ร้อยละ %	จำนวน Number	ร้อยละ %	เกาหลี Korea	ญี่ปุ่น Japan	ไต้หวัน Taiwan	สิงคโปร์ Singapore	จีน China	USA	Country in Europe	ประเทศอื่นๆ Other countries											
รวม	4,272	1,000	3,922	91.8	350	8.2	1	0.3	11	3.1	3	0.9	7	2.0	5	1.4	3	0.9	8	2.3	312	89.1	Total	
15	474	100.0	451	95.1	23	4.9	-	-	-	-	-	-	-	-	-	-	-	-	-	-	-	23	100.0	Manufacture of food products and beverages
17	77	100.0	67	87.0	10	13.0	-	-	-	-	-	-	-	-	1	10.0	1	10.0	-	-	-	8	80.0	Manufacture of textiles
18	1,004	100.0	1,002	99.8	2	0.2	-	-	-	-	-	-	-	-	-	-	-	-	-	-	-	2	100.0	Manufacture of wearing apparel; dressing and dyeing of fur
19	31	100.0	29	93.5	2	6.5	-	1	50.0	-	-	-	-	-	-	-	-	-	-	-	-	1	50.0	Tanning and dressing of leather; manufacture of luggage, handbags, saddlery/harness and footwear
20	141	100.0	138	97.9	3	2.1	-	-	-	-	-	-	-	-	-	-	-	-	-	-	-	3	100.0	Manufacture of wood and of products of wood and cork, except furniture; manufacture of articles of straw and plaiting materials
21	77	100.0	67	87.0	10	13.0	-	-	-	-	-	-	-	-	1	10.0	-	-	-	-	-	9	90.0	Manufacture of paper and paper products
22	98	100.0	94	95.9	4	4.1	-	-	-	-	-	-	-	-	-	-	-	-	-	-	-	4	100.0	Publishing; printing and reproduction of recorded media
23	2	100.0	2	100.0	-	-	-	-	-	-	-	-	-	-	-	-	-	-	-	-	-	-	-	Manufacture of coke, refined petroleum products and nuclear fuel
24	125	100.0	106	84.8	19	15.2	-	-	-	1	5.3	-	-	-	1	5.3	-	-	-	1	5.3	16	84.2	Manufacture of chemicals and chemical products
25	168	100.0	128	75.7	40	24.3	-	-	3	7.3	-	-	-	-	1	2.5	-	-	-	5	12.2	32	78.0	Manufacture of rubber and plastics products
26	165	100.0	156	94.5	9	5.5	-	-	-	-	-	-	-	-	1	11.1	-	-	-	-	-	8	88.9	Manufacture of other non-metallic mineral products
27	56	100.0	50	87.7	7	12.3	-	-	-	-	-	-	-	-	-	-	-	-	-	-	-	7	100.0	Manufacture of basic metals
28	978	100.0	923	94.4	55	5.6	-	-	-	-	-	-	-	-	1	1.8	-	-	-	-	-	54	98.2	Manufacture of fabricated metal products, except machinery and equipment
29	183	100.0	131	71.6	52	28.4	-	-	4	7.7	-	-	-	3	5.8	-	-	-	-	-	-	45	86.5	Manufacture of machinery and equipment n.e.c.
30	7	100.0	2	28.6	5	71.4	-	-	-	-	-	-	-	-	-	-	-	-	-	-	-	5	100.0	Manufacture of office, accounting and computing machinery

ตาราง 7.1 จำนวนและร้อยละของสถานประกอบการอุตสาหกรรมผลิตที่ต่างประเทศร่วมลงทุน จำนวนตามประเทศร่วมลงทุน หรือถือหุ้นมากที่สุดเป็นอันดับสอง และตามอุตสาหกรรม (ต่อ)

TABLE 7.1 NUMBER AND PERCENTAGE OF MANUFACTURING ESTABLISHMENTS WITH FOREIGN INVESTMENT BY THE SECOND COUNTRY WITH HIGHEST SHARE HOLDING AND DIVISION OF INDUSTRY(Contd.)

รหัส Code	จำนวนสถานประกอบการ Number of establishments	ไม่มีการลงทุนจากต่างประเทศ		มีการลงทุนจากต่างประเทศ		ประเทศร่วมลงทุนหรือถือหุ้นมากที่สุดเป็นอันดับสอง The second country with highest share holding										Division of Industry									
		ต่างประเศ		ต่างประเศ		เกาหลี		ญี่ปุ่น		ไต้หวัน		สิงคโปร์		จีน			สหรัฐอเมริกา		ประเทศในยุโรป		ประเทศอื่นๆ				
		จำนวน	ร้อยละ	จำนวน	ร้อยละ	จำนวน	ร้อยละ	จำนวน	ร้อยละ	จำนวน	ร้อยละ	จำนวน	ร้อยละ	จำนวน	ร้อยละ		จำนวน	ร้อยละ	จำนวน	ร้อยละ	จำนวน	ร้อยละ	จำนวน	ร้อยละ	
31	การผลิตเครื่องจักรและเครื่องอุปโภคไฟฟ้าซึ่งมิได้จัดประเภทไว้ในที่อื่น	53	100.0	35	66.0	18	34.0	-	-	-	-	-	-	-	-	-	-	-	-	-	-	16	88.9	Manufacture of electrical machinery and apparatus n.e.c.	
32	การผลิตอุปกรณ์และเครื่องอุปโภควิทยุ โทรทัศน์ และการสื่อสาร	117	100.0	69	59.0	48	41.0	-	-	2	4.2	-	-	3	6.2	1	2.1	-	-	-	-	42	87.5	Manufacture of radio, television and communication equipment and apparatus	
33	การผลิตอุปกรณ์ที่ใช้ในทางการแพทย์ การวัดความถี่ และอุปกรณ์ที่ใช้ในทางวิทยาศาสตร์ นานิก และอุปกรณ์ที่ใช้ในทางสัตวศาสตร์ นานิก	30	100.0	21	70.0	9	30.0	-	-	-	-	-	-	-	-	-	-	-	-	-	-	9	100.0	Manufacture of medical, precision and optical instruments, watches and clocks	
34	การผลิตยานยนต์ รถพ่วงและรถถังยกตัว	77	100.0	61	79.2	16	20.8	1	6.3	-	-	-	-	1	6.3	-	-	-	-	-	-	14	87.5	Manufacture of motor vehicles, trailers and semi-trailers	
35	การผลิตเครื่องอุปโภคการขนส่งอื่นๆ	31	100.0	27	87.1	4	12.9	-	-	-	-	-	-	-	-	-	-	-	-	-	1	25.0	3	75.0	Manufacture of other transport equipment
36	การผลิตเฟอร์นิเจอร์ รวมทั้งการผลิตซึ่งมิได้จัดประเภทไว้ในที่อื่น	356	100.0	343	96.3	13	3.7	-	-	1	7.7	-	-	-	-	-	-	-	-	-	1	7.7	11	84.6	Manufacture of furniture; manufacturing n.e.c.
37	การนำผลิตภัณฑ์กลับมาผลิตเป็นวัตถุดิบใหม่	22	100.0	21	95.5	1	4.5	-	-	-	-	-	-	-	-	-	-	-	-	-	-	1	100.0	Recycling	

ที่มา: สำมะโนอุตสาหกรรม พ.ศ.2550 จังหวัดปทุมธานี สำนักงานสถิติแห่งชาติ กระทรวงเทคโนโลยีสารสนเทศและการสื่อสาร

Source: The 2007 Industrial Census, Pathum Thani Province, National Statistical Office, Ministry of Information and Communication Technology

ตาราง 7.2 จำนวนและร้อยละของสถานประกอบการอุตสาหกรรมผลิตที่ต่างประเทศร่วมลงทุน จำนวนประเทศร่วมลงทุน หรือถือหุ้นที่ผู้ถือหุ้นต่างชาติ nắm และตามอุตสาหกรรม

TABLE 7.2 NUMBER AND PERCENTAGE OF MANUFACTURING ESTABLISHMENTS WITH FOREIGN INVESTMENT BY THE THIRD COUNTRY WITH HIGHEST SHARE HOLDING AND DIVISION OF INDUSTRY

รหัส Code	หมวดอุตสาหกรรม Division of Industry	จำนวนสถานประกอบการ Number of establishments		ไม่มีการลงทุนจากต่างประเทศ No foreign's investment		มีการลงทุนจากต่างประเทศ With foreign's investment		ประเทศร่วมลงทุนหรือถือหุ้นมากที่สุดเป็นอันดับสาม The third country with highest share holding										รวม Total					
		จำนวน Number	ร้อยละ %	จำนวน Number	ร้อยละ %	จำนวน Number	ร้อยละ %	ญี่ปุ่น Japan		ไต้หวัน Taiwan		สิงคโปร์ Singapore		จีน China		สหรัฐอเมริกา USA			ประเทศในยุโรป Country in Europe		ประเทศอื่น ๆ Other countries		
								จำนวน Number	ร้อยละ %	จำนวน Number	ร้อยละ %	จำนวน Number	ร้อยละ %	จำนวน Number	ร้อยละ %	จำนวน Number	ร้อยละ %		จำนวน Number	ร้อยละ %	จำนวน Number	ร้อยละ %	จำนวน Number
		4,272	100.0	3,922	91.8	350	8.2	-	-	-	-	1	0.3	3	0.8	2	0.6	-	-	1	0.3	343	98.0
15	การผลิตเครื่องดื่มแอลกอฮอล์และเครื่องดื่ม	474	100.0	451	95.1	23	4.9	-	-	-	-	-	-	-	-	-	-	-	-	1	4.3	22	95.7
17	การผลิตสิ่งทอ	77	100.0	67	87.0	10	13.0	-	-	-	-	-	-	1	10.0	-	-	-	-	-	-	9	90.0
18	การผลิตเครื่องแต่งกายรวมทั้งการตกแต่งและย้อมสีผ้า	1,004	100.0	1,002	99.8	2	0.2	-	-	-	-	-	-	-	-	-	-	-	-	-	-	2	100.0
19	การผลิตเครื่องหนังรองเท้ารวมทั้งการผลิตกระเป๋าเดินทาง	31	100.0	29	93.5	2	6.5	-	-	-	-	-	-	-	-	-	-	-	-	-	-	2	100.0
20	การผลิตไม้และผลิตภัณฑ์จากไม้และไม้เทียม ยกเว้นเฟอร์นิเจอร์																						
	รวมทั้งการผลิตสิ่งของที่ทำจากฟางและวัสดุจากสัตว์	141	100.0	138	97.9	3	2.1	-	-	-	-	-	-	-	-	-	-	-	-	-	-	3	100.0
21	การผลิตกระดาษและผลิตภัณฑ์กระดาษ	77	100.0	67	87.0	10	13.0	-	-	-	-	-	-	-	-	-	-	-	-	-	-	10	100.0
22	การผลิตสิ่งทอ การพิมพ์และการทำเส้นใย	98	100.0	94	95.9	4	4.1	-	-	-	-	-	-	-	-	-	-	-	-	-	-	4	100.0
23	การผลิตผลิตภัณฑ์ที่ทำจากไม้ ผลิตภัณฑ์ที่ได้จากการถัก																						
	น้ำมันปิโตรเลียมและเชื้อเพลิงปรมาณู	2	100.0	2	100.0	-	-	-	-	-	-	-	-	-	-	-	-	-	-	-	-	-	-
24	การผลิตเคมีภัณฑ์และผลิตภัณฑ์	125	100.0	106	84.8	19	15.2	-	-	-	-	-	-	-	-	-	-	-	-	-	-	19	100.0
25	การผลิตผลิตภัณฑ์ยางและพลาสติก	168	100.0	128	76.2	40	23.8	-	-	-	-	-	-	-	-	-	-	-	-	-	-	40	100.0
26	การผลิตผลิตภัณฑ์จากแร่โลหะ	165	100.0	156	94.5	9	5.5	-	-	-	-	-	-	1	11.1	-	-	-	-	-	-	8	88.9
27	การผลิตโลหะขั้นพื้นฐาน	56	100.0	50	87.7	7	12.3	-	-	-	-	-	-	-	-	-	-	-	-	-	-	7	100.0
28	การผลิตผลิตภัณฑ์ที่ทำจากโลหะประดิษฐ์ ยกเว้นเครื่องจักรและอุปกรณ์	978	100.0	923	94.4	55	5.6	-	-	-	-	-	-	-	-	-	-	-	-	-	-	55	100.0
29	การผลิตเครื่องจักรและอุปกรณ์ ซึ่งมีได้แก่ประเภทไว้ในที่อื่น	183	100.0	131	71.6	52	28.4	-	-	-	-	-	-	1	1.9	-	-	-	-	-	-	51	98.1
30	การผลิตเครื่องจักรส่วนงาน เครื่องทำบัญชีและเครื่องคำนวณ	7	100.0	2	28.6	5	71.4	-	-	-	-	-	-	-	-	-	-	-	-	-	-	5	100.0

ตาราง 7.2 จำนวนและร้อยละของสถานประกอบการอุตสาหกรรมผลิตที่ต่างประเทศร่วมลงทุน จำนวนตามประเทศร่วมลงทุน หรือถือหุ้นที่ผู้ถือหุ้นต่างชาติ และตามอุตสาหกรรม (ต่อ)

TABLE 7.2 NUMBER AND PERCENTAGE OF MANUFACTURING ESTABLISHMENTS WITH FOREIGN INVESTMENT BY THE THIRD COUNTRY WITH HIGHEST SHARE HOLDING AND DIVISION OF INDUSTRY(Cumtd.)

รหัส Code	หมวดอุตสาหกรรม	จำนวนสถานประกอบการ		ไม่มีการลงทุนจาก		มีการลงทุนจาก		ประเทศร่วมลงทุนหรือถือหุ้นที่มีผู้ถือหุ้นต่างชาติเป็นอันดับสาม The third country with highest share holding						Division of Industry												
		Number of establishments		ต่างประเทศ		ต่างประเทศ		ต่างประเท		เกาหลี		ญี่ปุ่น			ไต้หวัน		สิงคโปร์		จีน		สหรัฐอเมริกา		ประเทศในยุโรป		ประเทศอื่น ๆ	
		จำนวน	ร้อยละ	จำนวน	ร้อยละ	จำนวน	ร้อยละ	จำนวน	ร้อยละ	จำนวน	ร้อยละ	จำนวน	ร้อยละ		จำนวน	ร้อยละ	จำนวน	ร้อยละ	จำนวน	ร้อยละ	จำนวน	ร้อยละ	จำนวน	ร้อยละ	จำนวน	ร้อยละ
31	การผลิตเครื่องจักรและเครื่องอุปโภคไฟฟ้า ซึ่งมีได้จดทะเบียนไว้ในที่อื่น	53	100.0	35	66.0	18	34.0	-	-	-	-	-	-	-	-	-	-	-	-	-	-	-	-	18	100.0	Manufacture of electrical machinery and apparatus n.e.c.
32	การผลิตอุปกรณ์และเครื่องอุปโภควิทยุ โทรทัศน์และการสื่อสาร	117	100.0	69	59.0	48	41.0	-	-	1	2.1	2	4.2	-	-	-	-	-	-	-	-	-	-	45	93.7	Manufacture of radio, television and communication equipment and apparatus
33	การผลิตอุปกรณ์ที่ใช้ในทางคมนาคม การวัดความถี่ และอุปกรณ์ที่ใช้ในทางทัศนศาสตร์ นาฬิกา	30	100.0	21	70.0	9	30.0	-	-	-	-	-	-	-	-	-	-	-	-	-	-	-	-	9	100.0	Manufacture of medical, precision and optical instruments, watches and clocks
34	การผลิตยานยนต์ รถแทรกเตอร์รถพ่วง	77	100.0	61	79.2	16	20.8	-	-	-	-	-	-	-	-	-	-	-	-	-	-	-	-	16	100.0	Manufacture of motor vehicles, trailers and semi-trailers
35	การผลิตเครื่องอุปโภคการขนถ่ายสินค้า	31	100.0	27	87.1	4	12.9	-	-	-	-	-	-	-	-	-	-	-	-	-	-	-	-	4	100.0	Manufacture of other transport equipment
36	การผลิตเฟอร์นิเจอร์ รวมทั้งการผลิตซึ่งมีได้จดทะเบียนไว้ในที่อื่น	356	100.0	343	96.3	13	3.7	-	-	-	-	-	-	-	-	-	-	-	-	-	-	-	-	13	100.0	Manufacture of furniture; manufacturing n.e.c.
37	การนำเศษเหลือจากบ้านผลิตเป็นวัสดุรีไซเคิล	22	100.0	21	95.5	1	4.5	-	-	-	-	-	-	-	-	-	-	-	-	-	-	-	-	1	100.0	Recycling

ที่มา: สำนักงานอุตสาหกรรม พ.ศ.2550 จังหวัดปทุมธานี สำนักงานสถิติแห่งชาติ กระทรวงเทคโนโลยีสารสนเทศและการสื่อสาร

Source: The 2007 Industrial Census, Pathum Thani Province, National Statistical Office, Ministry of Information and Communication Technology

ตาราง 8 จำนวนและร้อยละของสถานประกอบการอุตสาหกรรมผลิต อัญมณีและเครื่องประดับ อุตสาหกรรมอาหารและเครื่องดื่ม อุตสาหกรรมสิ่งทอ และอุตสาหกรรมเครื่องใช้ไฟฟ้า

TABLE 8 NUMBER AND PERCENTAGE OF MANUFACTURING ESTABLISHMENTS BY INVESTMENT PROMOTION FROM BOARD OF INVESTMENT (BOI) AND DIVISION OF INDUSTRY

รหัส Code	หมวดอุตสาหกรรม	จำนวนสถานประกอบการ		การส่งเสริมการลงทุนจากสำนักงานคณะกรรมการส่งเสริมการลงทุน		Division of Industry		
		Number of establishments		Investment promotion from board of investment (BOI)				
		จำนวน Number	ร้อยละ %	จำนวน Number	ร้อยละ %			
		4,272	100.0	3,960	92.7	7.3	Total	
15	การผลิตผลิตภัณฑ์อาหารและเครื่องดื่ม	474	100.0	441	93.0	33	7.0	Manufacture of food products and beverages
17	การผลิตสิ่งทอ	77	100.0	64	83.1	13	16.9	Manufacture of textiles
18	การผลิตเครื่องแต่งกาย รวมทั้งการตกแต่งและย้อมสีขนสัตว์	1,004	100.0	995	99.1	9	0.9	Manufacture of wearing apparel; dressing and dyeing of fur
19	การฟอกและตกแต่งหนังฟอก รวมทั้งการผลิตกระเป๋าเดินทาง กระเป๋าถือ อานม้า เครื่องเข็มกลัด และรองเท้า	31	100.0	26	83.9	5	16.1	Tanning and dressing of leather; harness and footwear
20	การผลิตไม้และผลิตภัณฑ์จากไม้และไม้ก๊อก ยกเว้นเฟอร์นิเจอร์ รวมทั้งการผลิตสิ่งของที่ทำจากฟางและวัสดุกลักสานอื่นๆ	141	100.0	136	96.5	5	3.5	Manufacture of wood and of products of wood and cork, except furniture; manufacture of articles of straw and plaiting materials
21	การผลิตกระดาษและผลิตภัณฑ์กระดาษ	77	100.0	68	88.3	9	11.7	Manufacture of paper and paper products
22	การพิมพ์โฆษณา การพิมพ์ และการทำสำเนาสื่อบันทึก	98	100.0	96	98.0	2	2.0	Publishing, printing and reproduction of recorded media
23	การผลิตผลิตภัณฑ์ถ่านโค้ก ผลิตภัณฑ์ที่ได้จากการถลุงถ่านหินดิบและเชื้อเพลิงปริมาณ	2	100.0	2	100.0	-	-	Manufacture of coke, refined petroleum products and nuclear fuel
24	การผลิตเคมีภัณฑ์และผลิตภัณฑ์เคมี	125	100.0	103	82.4	22	17.6	Manufacture of chemicals and chemical products
25	การผลิตผลิตภัณฑ์ยางและพลาสติก	168	100.0	138	82.1	30	17.9	Manufacture of rubber and plastics products
26	การผลิตผลิตภัณฑ์จากแร่โลหะ	165	100.0	157	95.2	8	4.8	Manufacture of other non-metallic mineral products
27	การผลิตโลหะขั้นมูลฐาน	56	100.0	50	89.3	6	10.7	Manufacture of basic metals
28	การผลิตผลิตภัณฑ์ที่ทำจากโลหะประดิษฐ์ ยกเว้นเครื่องจักรและอุปกรณ์	978	100.0	952	97.3	26	2.7	Manufacture of fabricated metal products, except machinery and equipment
29	การผลิตเครื่องจักรและอุปกรณ์ ซึ่งมีได้ตั้งประเภทไว้ในที่อื่น	183	100.0	145	79.2	38	20.8	Manufacture of machinery and equipment n.e.c.
30	การผลิตเครื่องจักรสำนักงาน เครื่องทำบัญชี และเครื่องคำนวณ	7	100.0	4	57.1	3	42.9	Manufacture of office, accounting and computing machinery

ตาราง 8 จำนวนและร้อยละของสถานประกอบการอุตสาหกรรมการผลิต จำนวนสถานประกอบการลงทุน จากสำนักงานคณะกรรมการส่งเสริมการลงทุน และหมวดอุตสาหกรรม (ต่อ)

TABLE 8 NUMBER AND PERCENTAGE OF MANUFACTURING ESTABLISHMENTS BY INVESTMENT PROMOTION FROM BOARD OF INVESTMENT (BOI) AND DIVISION OF INDUSTRY (Contd.)

รหัส Code	หมวดอุตสาหกรรม	จำนวนสถานประกอบการ		การส่งเสริมการลงทุนจากสำนักงานคณะกรรมการส่งเสริมการลงทุน		Investment promotion from board of investment (BOI)		Division of Industry
		Number of establishments		Investment promotion from board of investment (BOI)		มี (Yes)		
		จำนวน	ร้อยละ	จำนวน	ร้อยละ	จำนวน	ร้อยละ	
Number	%	Number	%	Number	%	Number	%	
31	การผลิตเครื่องจักรและเครื่องอุปกรณไฟฟ้า ซึ่งมีได้จัดประเภทไว้ในที่อื่น	53	100.0	36	67.9	17	32.1	Manufacture of electrical machinery and apparatus n.e.c.
32	การผลิตอุปกรณและเครื่องอุปกรณวิทยุ โทรทัศน์ และการสื่อสาร	117	100.0	82	69.5	36	30.5	Manufacture of radio, television and communication equipment and apparatus
33	การผลิตอุปกรณที่ใช้ในทางการแพทย์ การวัดความถี่สูง และอุปกรณที่ใช้ในทางทัศนศาสตร์ นาฬิกา	30	100.0	22	73.3	8	26.7	Manufacture of medical, precision and optical instruments, watches and clocks
34	การผลิตยานยนต์ รถพ่วงและรถถังรถพ่วง	77	100.0	61	79.2	16	20.8	Manufacture of motor vehicles, trailers and semi-trailers
35	การผลิตเครื่องอุปกรณการขนส่งอื่นๆ	31	100.0	30	96.8	1	3.2	Manufacture of other transport equipment
36	การผลิตเฟอร์นิเจอร์ รวมทั้งการผลิตซึ่งมีได้จัดประเภทไว้ในที่อื่น	356	100.0	332	93.3	24	6.7	Manufacture of furniture; manufacturing n.e.c.
37	การนำผลิตภัณฑ์กลับมาผลิตเป็นวัตถุดิบใหม่	22	100.0	20	90.9	2	9.1	Recycling

ที่มา: สำนักงานอุตสาหกรรม พ.ศ.2550 จังหวัดปทุมธานี สำนักงานสถิติแห่งชาติ กระทรวงเทคโนโลยีสารสนเทศและการสื่อสาร

Source: The 2007 Industrial Census, Pathum Thani Province, National Statistical Office, Ministry of Information and Communication Technology

ตาราง 9 มูลค่าการส่งออก จำนวนและร้อยละของสถานประกอบการส่งออกสินค้า โดยแบ่งตามประเภทและชนิดอุตสาหกรรม
 TABLE 9 VALUE OF EXPORT, NUMBER AND PERCENTAGE OF MANUFACTURING ESTABLISHMENTS BY PERCENTAGE OF EXPORT AND DIVISION OF INDUSTRY

รหัส Code	ประเภทอุตสาหกรรม Division of Industry	จำนวนสถานประกอบการ Number of establishments		มูลค่าการส่งออก Value of export										Division of Industry																				
		No.export		Percentage of export																														
		จำนวน Number	ร้อยละ %	Total	<10	10-19	20-29	30-39	40-49	50-59	60-69	70-79	80-89		90-99	100																		
15	การผลิตภัณฑ์อาหารและเครื่องดื่ม Manufacture of food products and beverages	4,272	100.0	3,926	91.9	346	8.1	78	22.8	44	12.7	32	9.2	19	5.5	15	4.3	18	5.2	20	5.8	17	4.9	22	6.3	51	14.7	30	8.6	283,166,477,277	Total			
17	การผลิตสิ่งทอ Manufacture of textiles	474	100.0	436	92.0	38	8.0	12	31.6	6	15.8	7	18.4	2	5.3	1	2.6	2	5.3	1	2.6	2	5.3	-	-	2	5.3	3	7.8	51,200,948,107	Manufacture of food products and beverages			
18	การผลิตเครื่องนุ่งห่มรวมทั้งการตกแต่งและย้อมสีขนสัตว์ Manufacture of wearing apparel, dressing and dyeing of fur	77	100.0	64	83.1	13	16.9	2	15.4	1	7.7	1	7.7	-	-	1	7.7	-	-	-	1	7.7	1	7.7	1	7.7	5	38.4	-	-	10,460,586,746	Manufacture of textiles		
19	การผลิตและตกแต่งหนังสัตว์รวมทั้งการผลิตกระเป๋าเดินทาง กระเป๋าถือ กระเป๋าสะพาย กระเป๋าถือ กระเป๋าถือ กระเป๋าถือ และกระเป๋าถือ Manufacture of leather, manufacture of luggage, handbags, saddlebags, harness and footwear	1,004	100.0	995	99.1	9	0.9	2	22.2	1	11.1	-	-	-	-	-	-	-	-	-	-	-	1	11.1	2	22.2	-	-	3	33.4	428,338,455	Manufacture of wearing apparel, dressing and dyeing of fur		
20	การผลิตไม้และผลิตภัณฑ์จากไม้และไม้เทียม Manufacture of wood and of products of wood and cork, except furniture; manufacture of articles of straw and plaiting materials	31	100.0	26	83.9	5	16.1	1	20.0	-	-	-	-	-	-	-	-	-	-	-	-	-	1	20.0	1	20.0	2	40.0	-	-	465,800,106	Manufacture of wood and of products of wood and cork, except furniture; manufacture of articles of straw and plaiting materials		
21	การผลิตกระดาษและผลิตภัณฑ์กระดาษ Manufacture of paper and paper products	141	100.0	133	94.3	8	5.7	2	25.0	1	12.5	-	-	-	-	-	-	-	-	-	1	12.5	-	-	2	25.0	1	12.5	1	12.5	790,491,820	Manufacture of paper and paper products		
22	การผลิตสิ่งพิมพ์และการทำสำเนาเสียงบันทึก Publishing, printing and reproduction of recorded media	77	100.0	68	88.3	9	11.7	4	44.5	3	33.3	1	11.1	-	-	-	-	-	-	-	-	-	-	-	-	-	-	-	-	-	559,282,501	Publishing, printing and reproduction of recorded media		
23	การผลิตผลิตภัณฑ์ที่ได้จากหินที่สกัดจากแร่ Manufacture of coke, refined petroleum products and nuclear fuel	98	100.0	96	98.0	2	2.0	-	-	2	100.0	-	-	-	-	-	-	-	-	-	-	-	-	-	-	-	-	-	-	-	8,390,691	Manufacture of coke, refined petroleum products and nuclear fuel		
24	การผลิตปิโตรเลียมและเชื้อเพลิงรวมทุกชนิด Manufacture of chemicals and chemical products	2	100.0	2	100.0	-	-	-	-	-	-	-	-	-	-	-	-	-	-	-	-	-	-	-	-	-	-	-	-	-	-	-	-	-
25	การผลิตผลิตภัณฑ์พลาสติก Manufacture of rubber and plastics products	125	100.0	100	80.0	25	20.0	7	28.0	4	16.0	3	12.0	-	-	-	-	-	-	-	-	-	-	-	-	-	-	-	-	-	-	-	1,930,418,960	Manufacture of chemicals and chemical products
26	การผลิตผลิตภัณฑ์จากแร่โลหะ Manufacture of other non-metallic mineral products	168	100.0	136	81.0	32	19.0	7	21.9	4	12.5	3	9.4	3	9.4	1	3.1	2	6.2	6	18.8	3	9.4	2	6.2	-	-	1	3.1	8,579,276,105	Manufacture of rubber and plastics products			
27	การผลิตโลหะขั้นพื้นฐาน Manufacture of basic metals	165	100.0	152	92.1	13	7.9	4	30.7	2	15.4	2	15.4	-	-	-	-	-	-	-	-	-	-	-	-	-	-	1	7.7	1	7.7	522,847,060	Manufacture of other non-metallic mineral products	
28	การผลิตผลิตภัณฑ์จากโลหะประเภทเครื่องจักรกลและอุปกรณ์ Manufacture of fabricated metal products, except machinery and equipment	56	100.0	50	89.3	6	10.7	3	50.0	2	33.3	-	-	-	-	-	-	-	-	-	-	-	-	-	-	-	-	-	-	-	-	630,052,950	Manufacture of basic metals	
29	การผลิตเครื่องกลและอุปกรณ์ Manufacture of machinery and equipment n.e.c.	978	100.0	949	97.0	29	3.0	8	27.6	7	24.2	1	3.4	3	10.4	-	-	1	3.4	1	3.4	2	6.9	2	6.9	2	6.9	2	6.9	2	6.9	26,605,649,225	Manufacture of fabricated metal products, except machinery and equipment	
30	การผลิตเครื่องจักรกลและอุปกรณ์ Manufacture of office, accounting and computing machinery	183	100.0	141	77.0	42	23.0	11	26.2	1	2.3	1	2.3	2	4.8	4	9.5	3	7.2	2	4.8	-	-	-	-	-	6	14.3	10	23.8	2	4.8	121,192,569,320	Manufacture of machinery and equipment n.e.c.
		7	100.0	2	28.6	5	71.4	-	-	-	-	-	-	-	-	-	-	-	-	-	-	-	-	-	-	-	-	-	-	-	-	11,317,178,498	Manufacture of office, accounting and computing machinery	

ตาราง 9 มูลค่าการส่งออก จำนวนและร้อยละของสถานประกอบการผู้ผลิต จำนวนทุนร้อยละของผลิตภัณฑ์ส่งออกโดยกลุ่มผู้ประกอบการ และสาขาอุตสาหกรรม (ต่อ)
 TABLE 9 VALUE OF EXPORT, NUMBER AND PERCENTAGE OF MANUFACTURING ESTABLISHMENTS BY PERCENTAGE OF EXPORT AND DIVISION OF INDUSTRY (Contd.)

รหัส Code	ประเภทอุตสาหกรรม Division of Industry	จำนวนสถานประกอบการ ผู้ผลิตส่งออก Number of establishments		ร้อยละการส่งออก Percentage of export										มูลค่าการส่งออก Value of export	Division of Industry																	
		ไม่มีการส่งออก No. export		รวม Total		< 10		10 - 19		20 - 29		30 - 39				40 - 49		50 - 59		60 - 69		70 - 79		80 - 89		90 - 99		100				
		จำนวน Number	ร้อยละ %	จำนวน Number	ร้อยละ %	จำนวน Number	ร้อยละ %	จำนวน Number	ร้อยละ %	จำนวน Number	ร้อยละ %	จำนวน Number	ร้อยละ %			จำนวน Number	ร้อยละ %	จำนวน Number	ร้อยละ %	จำนวน Number	ร้อยละ %	จำนวน Number	ร้อยละ %	จำนวน Number	ร้อยละ %	จำนวน Number	ร้อยละ %	จำนวน Number	ร้อยละ %			
31	การผลิตเครื่องจักรกลไฟฟ้า ซึ่งมีใช้ต่อประเภท ไฟฟ้าอื่น	55	100.0	35	66.0	18	34.0	3	16.6	3	16.6	1	5.6	1	5.6	1	5.6	1	5.6	1	5.6	1	5.6	4	22.2	1	5.6	9,869,398,041	Manufacture of electrical machinery and apparatus n.e.c.			
32	การผลิตอุปกรณ์และเครื่องจักรกลไฟฟ้า โทรทัศน์ และภาคสื่อสาร	117	100.0	82	69.5	36	30.5	7	19.4	-	-	2	5.6	1	2.8	2	5.6	3	8.3	-	-	3	8.3	2	5.6	8	22.2	66,335,572,140	Manufacture of radio, television and communication equipment and apparatus			
33	การผลิตอุปกรณ์ที่ใช้ในการแพทย์ การสัตวบาล และอุปกรณ์ที่ใช้ในทางเภสัชกรรม	30	100.0	20	66.7	10	33.3	-	-	1	10.0	-	-	1	10.0	-	-	1	10.0	2	20.0	-	-	-	-	3	30.0	2	20.0	11,560,326,395	Manufacture of medical, precision and optical instruments, watches and clocks	
34	การผลิตยานยนต์ รถพ่วงและรถจักรยานยนต์	77	100.0	61	79.2	16	20.8	4	25.0	1	6.3	3	18.7	2	12.5	-	-	1	6.3	2	12.5	2	12.5	-	-	1	6.3	-	-	1,843,041,987	Manufacture of motor vehicles, trailers and semi-trailers	
35	การผลิตเครื่องจักรกลการขนส่งอื่นๆ	31	100.0	30	96.8	1	3.2	-	-	-	-	-	-	-	-	-	-	-	-	-	-	-	-	-	-	-	-	-	-	575,869,678	Manufacture of other transport equipment	
36	การผลิตเฟอร์นิเจอร์รวมกับการผลิตสิ่งไม้ใช้สอยประเภทไม้ ไม้สี	356	100.0	328	92.1	28	7.9	2	7.1	2	7.1	6	21.4	1	3.6	1	3.6	1	3.6	1	3.6	-	-	2	7.1	7	25.0	5	17.9	4,260,379,143	Manufacture of furniture; manufacturing n.e.c.	
37	การผลิตสิ่งพิมพ์และสิ่งพิมพ์อื่น	22	100.0	20	90.9	2	9.1	-	-	-	-	-	-	-	-	-	-	-	-	-	-	-	-	-	-	-	-	-	-	-	110,059,250	Recycling

ที่มา: สำนักอุตสาหกรรม พ.ศ.2550 จังหวัดบุรีรัมย์ สำนักงานสถิติแห่งชาติ กระทรวงเทคโนโลยีสารสนเทศและการสื่อสาร

Source: The 2007 Industrial Census, Buriram Thani Province, National Statistical Office, Ministry of Information and Communication Technology

ตาราง 10 จำนวนและร้อยละของหน่วยประกอบการอุตสาหกรรม จัดตามประเทศที่มีการส่งออกผลิตภัณฑ์ไปจำหน่ายและรวมอุตสาหกรรม

TABLE 10 NUMBER AND PERCENTAGE OF MANUFACTURING ESTABLISHMENTS BY EXPORTED COUNTRY OF PRODUCT AND DIVISION OF INDUSTRY

รหัส Code	หมวดอุตสาหกรรม	จำนวนสถานประกอบการ		ไม่มีการส่งออก		มีการส่งออก		ประเทศที่ส่งออก										Division of Industry						
		Number of establishments		No export		Export		เกาหลี		ญี่ปุ่น		ไต้หวัน		สิงคโปร์		จีน			สหรัฐอเมริกา		ประเทศในยุโรป		ประเทศอื่น ๆ	
		จำนวน	ร้อยละ	จำนวน	ร้อยละ	จำนวน	ร้อยละ	จำนวน	ร้อยละ	จำนวน	ร้อยละ	จำนวน	ร้อยละ	จำนวน	ร้อยละ	จำนวน	ร้อยละ		จำนวน	ร้อยละ	จำนวน	ร้อยละ	จำนวน	ร้อยละ
		4,272	100.0	3,926	91.9	346	8.1	3	0.9	129	37.2	5	1.4	17	4.9	18	5.2	48	13.8	31	8.9	96	27.7	Total
15	การผลิตเครื่องดื่มร้อนและเครื่องดื่ม	474	100.0	436	92.0	38	8.0	-	-	11	28.9	-	-	7	18.4	3	7.9	3	7.9	2	5.3	12	31.6	Manufacture of food products and beverages
17	การผลิตสิ่งทอ	77	100.0	64	83.1	13	16.9	-	-	3	23.1	-	-	0	0.0	2	15.4	3	23.1	2	15.4	3	23.1	Manufacture of textiles
18	การผลิตเครื่องแต่งกายรวมทั้งการตกแต่งเสื้อผ้า	1,004	100.0	995	99.1	9	0.9	-	-	1	11.1	-	-	-	-	-	-	4	44.5	2	22.2	2	22.2	Manufacture of wearing apparel, dressing and dyeing of fur
19	การฟอกและตกแต่งหนังฟอก รวมทั้งการผลิตกระเป๋าเดินทาง กระเป๋าถือ อานม้า เครื่องเขียนและเครื่องหนัง	31	100.0	26	83.9	5	16.1	-	-	2	40.0	-	-	-	-	-	-	1	20.0	1	20.0	1	20.0	Tanning and dressing of leather; manufacture of luggage, handbags, saddlery, harness and footwear
20	การผลิตไม้และผลิตภัณฑ์จากไม้ (ไม่รวม ไม้ฟอก อบแห้ง เฟอร์นิเจอร์ รวมทั้งการผลิตสิ่งของที่ทำจากฟางและวัสดุจากถ่านหิน)	141	100.0	133	94.3	8	5.7	-	-	1	12.5	-	-	-	-	1	12.5	3	37.5	1	12.5	2	25.0	Manufacture of articles of straw and plaiting materials
21	การผลิตกระดาษและผลิตภัณฑ์กระดาษ	77	100.0	68	88.3	9	11.7	-	-	4	44.4	-	-	-	-	-	-	-	-	1	11.1	4	44.4	Manufacture of paper and paper products
22	การพิมพ์โฆษณา การพิมพ์และการทำสำเนาเสมือนที่	98	100.0	96	98.0	2	2.0	-	-	1	50.0	1	50.0	-	-	-	-	-	-	-	-	-	-	Printing, printing and reproduction of recorded media
23	การผลิตผลิตภัณฑ์ที่ทำจากพลาสติก (ไม่รวม ผลิตภัณฑ์ที่ได้จากการถักนํ้ามันปิโตรเลียมและเชื้อเพลิงปรมาณู)	2	100.0	2	100.0	-	-	-	-	-	-	-	-	-	-	-	-	-	-	-	-	-	-	Manufacture of coke, refined petroleum products and nuclear fuel
24	การผลิตเคมีภัณฑ์และผลิตภัณฑ์เคมี	125	100.0	100	80.0	25	20.0	1	4.0	4	16.0	1	4.0	1	4.0	2	8.0	2	8.0	1	4.0	13	52.0	Manufacture of chemicals and chemical products
25	การผลิตผลิตภัณฑ์จากยางและพลาสติก	168	100.0	136	81.0	32	19.0	-	-	15	46.9	-	-	-	-	1	3.1	5	15.6	4	12.5	7	21.9	Manufacture of rubber and plastics products
26	การผลิตผลิตภัณฑ์จากแร่โลหะ	165	100.0	152	92.1	13	7.9	-	-	2	15.4	-	-	-	-	-	-	2	15.4	-	-	9	69.2	Manufacture of other non-metallic mineral products
27	การผลิตโลหะขั้นพื้นฐาน	56	100.0	50	89.3	6	10.7	-	-	0	0.0	-	-	1	16.7	-	-	-	-	-	-	5	83.3	Manufacture of basic metals
28	การผลิตผลิตภัณฑ์ที่ทำจากโลหะประดิษฐ์ ยกเว้นเครื่องจักรและอุปกรณ์	978	100.0	949	97.0	29	3.0	-	-	15	51.7	-	-	3	10.4	5	17.3	1	3.4	1	3.4	4	13.8	Manufacture of fabricated metal products, except machinery and equipment
29	การผลิตเครื่องจักรและอุปกรณ์ ซึ่งมีได้จประเภที่อื่น	183	100.0	141	77.0	42	23.0	-	-	13	31.0	-	-	-	-	1	2.4	10	23.8	4	9.5	14	33.3	Manufacture of machinery and equipment n.e.c.
30	การผลิตเครื่องจักรสำนักงาน เครื่องมือเขียน และเครื่องคำนวณ	7	100.0	2	28.6	5	71.4	-	-	4	80.0	-	-	-	-	1	20.0	-	-	-	-	-	-	Manufacture of office, accounting and computing machinery

ตาราง 10 จำนวนและร้อยละของหน่วยประกอบการอุตสาหกรรมผลิต อัญมณีและเครื่องประดับที่ทำขึ้นและส่งออก (ต่อ)
 TABLE 10 NUMBER AND PERCENTAGE OF MANUFACTURING ESTABLISHMENTS BY EXPORTED COUNTRY AND DIVISION OF INDUSTRY(Contd.)

รหัส Code	หมวดอุตสาหกรรม	จำนวนสถานประกอบการ		ไม่มีการส่งออก		มีการส่งออก		ประเทศที่ส่งออก										Division of Industry								
		Number of establishments		No export		Export		เกาหลี		ญี่ปุ่น		ไต้หวัน		สิงคโปร์		จีน			สหรัฐอเมริกา		ประเทศในยุโรป		ประเทศอื่น ๆ			
		จำนวน	ร้อยละ	จำนวน	ร้อยละ	จำนวน	ร้อยละ	จำนวน	ร้อยละ	จำนวน	ร้อยละ	จำนวน	ร้อยละ	จำนวน	ร้อยละ	จำนวน	ร้อยละ		จำนวน	ร้อยละ	จำนวน	ร้อยละ	จำนวน	ร้อยละ	จำนวน	ร้อยละ
31	การผลิตเครื่องจักรและเครื่องอุปโภคไฟฟ้า ซึ่งมีได้จัดประเภทไว้ในที่อื่น	53	100.0	35	66.0	18	34.0	-	-	11	61.1	-	-	1	5.6	-	-	-	-	-	1	5.6	5	27.7	Manufacture of electrical machinery and apparatus n.e.c.	
32	การผลิตอุปกรณ์และเครื่องอุปโภควิทยุ โทรทัศน์และการสื่อสาร	117	100.0	82	69.5	36	30.5	1	2.7	22	61.1	2	5.6	2	5.6	-	-	-	-	-	2	5.6	7	19.4	Manufacture of radio, television and communication equipment and apparatus	
33	การผลิตอุปกรณ์ที่ใช้ในทางเกษตรกรรม การวัดความชื้น และอุปกรณ์ที่ใช้ในทางทันตกรรม นานา	30	100.0	20	66.7	10	33.3	-	-	6	60.0	-	-	-	-	-	-	-	2	20.0	2	20.0	-	-	Manufacture of medical, precision and optical instruments, watches and clocks	
34	การผลิตยานยนต์ รถพ่วงและรถบรรทุก	77	100.0	61	79.2	16	20.8	1	6.2	9	56.3	-	-	1	6.2	-	-	2	12.5	-	-	-	3	18.8	Manufacture of motor vehicles, trailers and semi-trailers	
35	การผลิตเครื่องอุปโภคเครื่องนุ่งห่ม	31	100.0	30	96.8	1	3.2	-	-	-	-	-	-	-	-	-	-	0.0	1	100.0	-	-	-	-	Manufacture of other transport equipment	
36	การผลิตเฟอร์นิเจอร์ รวมทั้งการผลิตซึ่งมิได้จัดประเภทไว้ในที่อื่น	356	100.0	328	92.1	28	7.9	-	-	5	17.8	1	3.6	1	3.6	1	3.6	1	3.6	9	32.1	7	25.0	4	14.3	Manufacture of furniture; manufacturing n.e.c.
37	การนำผลิตภัณฑ์จากผลิตเป็นวัสดุใหม่	22	100.0	20	90.9	2	9.1	-	-	-	-	-	-	-	-	-	-	1	50.0	-	-	-	1	50.0	Recycling	

ที่มา: สำมะโนอุตสาหกรรม พ.ศ.2550 จังหวัดปทุมธานี สำนักงานสถิติแห่งชาติ กระทรวงเทคโนโลยีสารสนเทศและการสื่อสาร

Source: The 2007 Industrial Census, Pathum Thani Province, National Statistical Office, Ministry of Information and Communication Technology

ตาราง 11 มูลค่าการนำเข้าวัตถุดิบหรือส่วนประกอบที่มีแหล่งกำเนิดในประเทศ จำนวนและร้อยละของสถานประกอบการที่นำเข้าวัตถุดิบ และส่วนประกอบ

TABLE 11 VALUE OF IMPORTED MATERIALS AND COMPONENTS, NUMBER AND PERCENTAGE OF MANUFACTURING ESTABLISHMENTS BY USE OF IMPORTED MATERIALS AND COMPONENTS AND DIVISION OF INDUSTRY

รหัส Code	ประเภทอุตสาหกรรม Sector	จำนวนสถานประกอบการ Number of establishments		ไม่มีการใช้ No use		ร้อยละของวัตถุดิบหรือส่วนประกอบที่นำเข้าประเทศ (Percentage of use of imported materials and components)											มูลค่านำเข้า วัตถุดิบ Value of imported materials and components	Division of Industry																	
		จำนวน Number	ร้อยละ %	จำนวน Number	ร้อยละ %	< 10	10 - 19	20 - 29	30 - 39	40 - 49	50 - 59	60 - 69	70 - 79	80 - 89	90 - 99	100																			
	รวม	4,272	100.0	3,872	90.6	400	9.4	63	15.7	65	16.2	68	16.9	27	6.7	29	7.2	31	7.7	22	5.5	31	7.7	39	9.7	17	4.2	10	2.5	68,883,767,215	Total				
15	การผลิตเครื่องดื่มและเครื่องดื่ม	474	100.0	438	92.4	36	7.6	5	13.9	5	13.9	16	44.4	-	-	2	5.6	2	5.6	1	2.8	1	2.8	4	11.1	-	-	-	-	-	2,642,393,553	Manufacture of food products and beverages			
17	การผลิตสิ่งทอ	77	100.0	61	79.2	16	20.8	4	25.0	1	6.3	-	-	1	6.3	1	6.3	3	18.7	2	12.5	1	6.3	2	12.5	-	-	-	-	-	-	2,973,378,888	Manufacture of textiles		
18	การผลิตเครื่องแต่งกายรวมทั้งการตกแต่งเสื้อผ้า	1,004	100.0	997	99.3	7	0.7	3	42.8	2	28.6	-	-	-	-	-	-	-	-	-	-	-	1	14.3	-	-	-	-	-	-	-	54,900,485	Manufacture of wearing apparel; dressing and dyeing of fur		
19	การผลิตเครื่องหนังและรองเท้า	31	100.0	26	83.9	5	16.1	-	0.0	2	40.0	-	-	-	-	1	20.0	1	20.0	-	-	-	1	20.0	-	-	-	-	-	-	-	145,855,191	Tanning and dressing of leather; manufacture of luggage, handbags, saddlery, harness and footwear		
20	การผลิตไม้และผลิตภัณฑ์ไม้และไม้ฟอกขาวรวมทั้งเครื่องเรือน	141	100.0	125	88.7	16	11.3	2	12.5	2	12.5	4	25.0	-	-	-	-	4	25.0	-	-	-	-	-	-	2	12.5	2	12.5	2	12.5	411,176,375	Manufacture of wood and of products of wood and cork, except furniture; manufacture of articles of straw and plaiting materials		
21	การผลิตกระดาษและผลิตภัณฑ์กระดาษ	77	100.0	67	87.0	10	13.0	3	30.0	1	10.0	4	40.0	-	-	1	10.0	-	-	1	10.0	-	-	-	-	-	-	-	-	-	-	59,775,677	Manufacture of paper and paper products		
22	การผลิตสื่ออัดเสียงและอุปกรณ์บันทึกเสียง	98	100.0	90	91.8	8	8.2	-	0.0	1	12.5	6	75.0	-	-	-	-	-	-	-	-	-	-	-	-	-	-	-	-	-	-	43,764,598	Publishing, printing and reproduction of recorded media		
23	การผลิตผลิตภัณฑ์จากปิโตรเลียมรวมทั้งผลิตภัณฑ์จากถ่านหิน	2	100.0	2	100.0	-	-	-	-	-	-	-	-	-	-	-	-	-	-	-	-	-	-	-	-	-	-	-	-	-	-	-	-	Manufacture of coke, refined petroleum products and nuclear fuel	
24	การผลิตผลิตภัณฑ์เคมีภัณฑ์	125	100.0	87	69.6	38	30.4	7	18.4	6	15.7	5	13.2	1	2.6	5	13.2	2	5.3	2	5.3	-	5	13.2	3	7.8	2	5.3	2	5.3	2,886,291,417	Manufacture of chemicals and chemical products			
25	การผลิตพลาสติกและผลิตภัณฑ์พลาสติก	168	100.0	132	78.6	36	21.4	2	5.6	8	22.2	4	11.1	10	27.7	1	2.8	-	0.0	1	2.8	4	11.1	6	16.7	-	-	-	-	-	-	-	3,478,545,266	Manufacture of rubber and plastics products	
26	การผลิตผลิตภัณฑ์จากแร่โลหะ	165	100.0	144	87.3	21	12.7	6	28.6	7	33.3	2	9.5	-	-	-	-	-	-	-	-	-	5	23.8	-	-	-	-	-	-	-	-	79,378,729	Manufacture of other non-metallic mineral products	
27	การผลิตโลหะขั้นพื้นฐาน	56	100.0	48	85.7	8	14.3	1	12.5	-	-	1	12.5	3	37.5	-	-	1	12.5	-	-	-	1	12.5	-	-	-	-	-	-	-	-	2,214,382,946	Manufacture of basic metals	
28	การผลิตผลิตภัณฑ์จากโลหะขั้นพื้นฐานรวมทั้งเครื่องจักรกลและอุปกรณ์	978	100.0	944	96.5	34	3.5	6	17.6	5	14.7	5	14.7	3	8.8	2	6.0	1	2.9	3	8.8	4	11.8	5	14.7	-	0.0	-	-	-	-	-	9,381,072,243	Manufacture of fabricated metal products, except machinery and equipment	
29	การผลิตเครื่องจักรกลและอุปกรณ์รวมทั้งเครื่องมือช่าง	183	100.0	143	78.1	40	21.9	4	10.0	9	22.5	3	7.5	6	15.0	2	5.0	5	12.5	1	2.5	3	7.5	3	7.5	4	10.0	-	-	-	-	-	-	9,357,498,929	Manufacture of machinery and equipment n.e.c.
30	การผลิตเครื่องจักรกลและอุปกรณ์รวมทั้งเครื่องคอมพิวเตอร์	7	100.0	2	28.6	5	71.4	-	-	-	-	1	20.0	4	80.0	-	-	-	-	-	-	-	-	-	-	-	-	-	-	-	-	-	984,781,516	Manufacture of office, accounting and computing machinery	

ตาราง 11 มูลค่าการใช้วัตถุดิบหรือประกอบวัตถุดิบที่นำเข้าและส่งออก จำนวนและร้อยละของสถานประกอบการตามรหัส อุตสาหกรรมที่ใช้วัตถุดิบ และตามอุตสาหกรรม (ต่อ)

TABLE 11 VALUE OF IMPORTED MATERIALS AND COMPONENTS, NUMBER AND PERCENTAGE OF MANUFACTURING ESTABLISHMENTS BY USE OF IMPORTED MATERIALS AND COMPONENTS AND DIVISION OF INDUSTRY (Contd.)

รหัส Code	นามอุตสาหกรรม Name of industry	จำนวนสถานประกอบการ Number of establishments		ร้อยละของวัตถุดิบหรือประกอบวัตถุดิบที่นำเข้าและส่งออก Percentage of use of imported materials and components											มูลค่าการใช้ วัตถุดิบ Value of imported materials and components	Division of Industry											
		จำนวน Number	ร้อยละ %	< 10	10 - 19	20 - 29	30 - 39	40 - 49	50 - 59	60 - 69	70 - 79	80 - 89	90 - 99	100													
	ไม่มีการใช้ No use	จำนวน Number	ร้อยละ %																								
	รวม Total	จำนวน Number	ร้อยละ %																								
31	การผลิตสิ่งทอและเครื่องประดับที่ทำขึ้นด้วยเส้นใยสังเคราะห์	53	100.0	32	60.4	21	39.6	5	23.8	1	4.8	4	19.0	-	3	14.3	-	5	23.8	-	-	-	-	4,528,421,518	Manufacture of electrical machinery and apparatus n.e.c.		
32	การผลิตอุปกรณ์และเครื่องประดับที่ทำขึ้นด้วยโลหะ	117	100.0	77	65.4	41	34.7	2	4.9	6	14.6	5	12.2	-	10	24.4	5	12.2	5	12.2	2	4.9	-	-	18,782,562,839	Manufacture of radio, television and communication equipment and apparatus	
33	การผลิตอุปกรณ์ที่ใช้ในทางแพทย์และการสัตวแพทย์	30	100.0	21	70.0	9	30.0	1	11.1	2	22.2	1	11.1	-	-	-	-	2	22.2	-	1	11.1	1	11.1	5,644,497,225	Manufacture of medical, precision and optical instruments, watches and clocks	
34	การผลิตยานยนต์ส่วนบุคคลและรถจักรยานยนต์	77	100.0	60	77.9	17	22.1	3	17.6	3	17.6	2	11.8	-	-	-	-	2	11.8	1	5.9	3	17.6	-	-	2,344,706,463	Manufacture of motor vehicles, trailers and semi-trailers
35	การผลิตเครื่องอุปโภคบริโภค	31	100.0	29	93.5	2	6.5	-	0.0	0.0	0.0	0.0	0.0	-	-	-	-	1	50.0	-	-	-	-	-	-	56,035,799	Manufacture of other transport equipment
36	การผลิตเฟอร์นิเจอร์	356	100.0	325	91.0	32	9.0	9	28.1	2	6.3	2	6.3	3	9.3	1	3.1	6	18.8	2	6.3	3	9.3	1	3.1	2,824,347,555	Manufacture of furniture; manufacturing n.e.c.
37	การนำวัตถุดิบที่นำเข้านี้ไปรีไซเคิล	22	100.0	22	100.0	-	-	-	-	-	-	-	-	-	-	-	-	-	-	-	-	-	-	-	-	-	Recycling

ที่มา: สำนักอุตสาหกรรม พ.ศ.2550 จังหวัดปทุมธานี สำนักงานสถิติแห่งชาติ กระทรวงเทคโนโลยีสารสนเทศและการสื่อสาร
Source: The 2007 Industrial Census, Pathum Thani Province, National Statistical Office, Ministry of Information and Communication Technology

TABLE 12. NUMBER AND PERCENTAGE OF MANUFACTURING ESTABLISHMENTS BY PERCENTAGE OF CAPACITY UTILIZATION IN 2006 AND DIVISION OF INDUSTRY

รหัส Code	จำนวน Number	ร้อยละ %	อัตราการใช้พลังงานไฟฟ้าที่ 25-49 Percentage of capacity utilization in 2006											เฉลี่ยต่อ โรงงาน Average per establishment												
			จำนวน Number																							
			<10	10-19	20-29	30-39	40-49	50-59	60-69	70-79	80-89	90-99	≥100													
33H	4,272	100.0	11	0.2	15	0.4	246	5.7	97	2.3	108	2.6	298	7.0	895	21.0	1,247	29.1	745	17.4	333	7.8	278	6.5	67.3	Total
15	474	100.0	8	1.7	1	0.2	5	1.1	28	5.9	16	3.4	15	3.1	49	10.3	159	33.5	109	23.0	52	11.0	32	6.8	70.1	Manufacture of food products and beverages
17	77	100.0	1	1.3	-	-	1	1.3	5	6.3	2	2.5	14	17.7	10	12.7	13	16.4	24	30.4	7	8.9	2	2.5	66.8	Manufacture of textiles
18	1,004	100.0	-	-	-	-	167	16.6	-	-	21	2.1	73	7.3	346	34.4	323	32.1	34	3.4	11	1.1	30	3.0	57.7	Manufacture of wearing apparel; dressing and dyeing of fur
19	31	100.0	-	-	-	-	1	3.1	-	-	-	-	5	15.6	6	18.7	14	43.7	2	6.3	2	6.3	2	6.3	68.4	Tanning and dressing of leather; manufacture of luggage, handbags, saddlery, harness and footwear
20	141	100.0	2	1.4	-	-	9	6.4	3	2.1	22	15.6	26	18.4	38	27.0	19	13.5	15	10.6	7	5.0	5.0	66.0	Manufacture of wood and of products of wood and cork, except furniture; manufacture of articles of straw and plaiting materials	
21	77	100.0	-	-	-	-	4	5.2	-	-	5	6.6	12	15.8	19	25.0	24	31.6	8	10.5	4	5.3	4	5.3	72.4	Manufacture of paper and paper products
22	98	100.0	-	-	-	-	11	11.1	-	-	13	13.1	18	18.2	31	31.3	7	7.1	17	17.2	2	2.0	2.0	64.9	Publishing, printing and reproduction of recorded media	
23	2	100.0	-	-	-	-	-	-	-	-	-	-	-	-	1	50.0	1	50.0	1	50.0	-	-	-	-	75.0	Manufacture of coke, refined petroleum products and nuclear fuel
24	125	100.0	-	-	3	2.4	1	0.8	4	3.2	-	-	9	7.2	17	13.6	31	24.8	30	24.0	19	15.2	11	8.8	72.9	Manufacture of chemicals and chemical products
25	168	100.0	-	-	-	-	5	3.0	2	1.2	-	-	18	10.7	17	10.0	43	25.4	49	29.0	25	14.8	10	5.9	73.3	Manufacture of rubber and plastics products
26	165	100.0	-	-	6	3.6	4	2.4	3	1.8	-	-	14	8.4	27	16.3	44	26.5	37	22.3	20	12.1	11	6.6	69.8	Manufacture of other non-metallic mineral products
27	56	100.0	-	-	-	-	-	-	1	1.8	3	5.2	2	3.5	9	15.8	19	33.3	16	28.1	2	3.5	5	8.8	72.1	Manufacture of basic metals
28	978	100.0	-	-	1	0.1	30	3.1	33	3.4	32	3.3	55	5.6	201	20.6	288	29.4	217	22.2	59	6.0	62	6.3	68.6	Manufacture of fabricated metal products, except machinery and equipment
29	183	100.0	-	-	1	0.5	-	-	-	2	1.1	13	7.2	29	15.9	53	29.1	47	25.8	28	15.4	9	5.0	5.0	74.2	Manufacture of machinery and equipment n.e.c.
30	7	100.0	-	-	-	-	-	-	-	-	-	-	-	-	3	42.8	2	28.6	2	28.6	2	28.6	-	-	78.6	Manufacture of office, accounting and computing machinery

ตาราง 12 จำนวนและร้อยละของสถานประกอบการอุตสาหกรรมผลิต จำนวนตามอัตราการใช้กำลังผลิตต่อปี 25-49 และหมวดอุตสาหกรรม (ต่อ)

TABLE 12. NUMBER AND PERCENTAGE OF MANUFACTURING ESTABLISHMENTS BY PERCENTAGE OF CAPACITY UTILIZATION IN 2006 AND DIVISION OF INDUSTRY (Contd.)

รหัส Code	หมวดอุตสาหกรรม Number of establishments	อัตราการใช้กำลังผลิตต่อปี 25-49 Percentage of capacity utilization in 2006											เฉลี่ยต่อ โรง Average per establishment	Division of Industry													
		<10	10-19	20-29	30-39	40-49	50-59	60-69	70-79	80-89	90-99	≥100															
จำนวน Number	ร้อยละ %	จำนวน Number	ร้อยละ %	จำนวน Number	ร้อยละ %	จำนวน Number	ร้อยละ %	จำนวน Number	ร้อยละ %	จำนวน Number	ร้อยละ %	จำนวน Number	ร้อยละ %	จำนวน Number	ร้อยละ %	จำนวน Number	ร้อยละ %										
31	การผลิตเครื่องจักรและเครื่องอุปกรณ์ไฟฟ้า ซึ่งมีใช้ต่อประเภทไปจนถึง	-	-	-	-	4	7.5	1	1.9	6	11.3	8	15.1	6	11.3	15	28.3	10	18.9	3	5.7	71.9	Manufacture of electrical machinery and apparatus n.e.c.				
32	การผลิตอุปกรณ์และเครื่องจักรไฟฟ้า โทรทัศน์ และการสื่อสาร	-	-	4	3.4	1	0.8	-	-	-	-	11	9.3	23	19.5	21	17.8	25	21.2	33	28.0	82.5	Manufacture of radio, television and communication equipment and apparatus				
33	การผลิตอุปกรณ์ที่ใช้ในทางเกษตร การวัดความถี่	-	-	-	-	-	-	-	-	-	-	-	-	-	-	-	-	-	-	-	-	-	Manufacture of medical, precision and optical instruments,				
	และอุปกรณ์ที่ใช้ในทางทัศนศาสตร์ วิทยุ	30	100.0	-	-	1	3.3	5	16.7	-	-	3	10.0	5	16.7	4	13.3	4	13.3	4	13.3	4	13.3	watches and clocks			
34	การผลิตยานยนต์ รถมอเตอร์ไซด์ และรถบรรทุก	77	100.0	-	-	2	2.6	-	-	7	9.0	6	7.7	1	1.3	13	16.6	22	28.2	16	20.5	5	6.4	67.9	Manufacture of motor vehicles, trailers and semi-trailers		
35	การผลิตเครื่องจักรกลการขนส่ง	31	100.0	-	-	-	-	1	3.2	1	3.2	-	-	6	19.4	3	9.6	11	35.5	5	16.1	2	6.5	67.4	Manufacture of other transport equipment		
36	การผลิตเฟอร์นิเจอร์ รวมทั้งการผลิตซึ่งไม่ได้จัดประเภทไว้ข้างต้น	356	100.0	-	-	-	-	8	2.2	-	-	22	6.2	23	6.5	88	24.7	87	24.4	64	18.0	20	5.6	44	12.4	70.5	Manufacture of furniture; manufacturing n.e.c.
37	การผลิตสิ่งทอและเครื่องหนัง	22	100.0	-	-	-	-	-	-	-	-	1	4.5	1	4.5	16	72.7	2	9.1	2	9.1	-	-	71.4	Recycling		

ที่มา: สำนักงานอุตสาหกรรม ๒๕๒๕๕๐ จังหวัดปทุมธานี สำนักงานสถิติแห่งชาติ กระทรวงเทคโนโลยีสารสนเทศและการสื่อสาร

Source: The 2007 Industrial Census, Pathum Thani Province, National Statistical Office, Ministry of Information and Communication Technology

ภาค 2 ซ้ำมุมมองการดำเนินกิจการของสถานประกอบการ

ตอนที่ 1 ข้อมูลการดำเนินกิจการของสถานประกอบการ
จำแนกตามขนาดของสถานประกอบการ

สารบัญตารางสถิติ

- ตอนที่ 1 ข้อมูลการดำเนินงานกิจการจำแนกตามขนาดของสถานประกอบการ
- ตาราง 1 สถิติมูลฐานอุตสาหกรรมการผลิตในปี 2549 จำแนกตามขนาดของสถานประกอบการ
- ตาราง 2 มูลค่าผลผลิตของสถานประกอบการอุตสาหกรรมการผลิตในปี 2549 จำแนกตามขนาดของสถานประกอบการ
- ตาราง 3 ค่าใช้จ่ายขั้นกลางของสถานประกอบการอุตสาหกรรมการผลิตในปี 2549 จำแนกตามขนาดของสถานประกอบการ
- ตาราง 4 คนทำงานในสถานประกอบการอุตสาหกรรมการผลิตในปี 2549 จำแนกตามสถานภาพการทำงาน เพศ และขนาดของสถานประกอบการ
- ตาราง 5 จำนวนสถานประกอบการอุตสาหกรรมการผลิต จำแนกตามจำนวนวันทำงานต่อสัปดาห์ จำนวนชั่วโมงทำงานเฉลี่ยต่อวันของลูกจ้าง และขนาดของสถานประกอบการ
- ตาราง 6 ค่าตอบแทนแรงงานในปี 2549 จำแนกตามขนาดของสถานประกอบการ
- ตาราง 7 มูลค่าวัตถุดิบและวัสดุประกอบฯ และสินค้าคงเหลือต้นปีและปลายปี 2549 จำแนกตามขนาดของสถานประกอบการ
- ตาราง 8 ส่วนเปลี่ยนแปลงของมูลค่าวัตถุดิบและวัสดุประกอบฯ และสินค้าคงเหลือในปี 2549 จำแนกตามขนาดของสถานประกอบการ
- ตาราง 9 ค่าใช้จ่ายทั้งสิ้นและค่าภาษีมูลค่าเพิ่มสุทธิของสถานประกอบการอุตสาหกรรมการผลิตในปี 2549 จำแนกตามขนาดของสถานประกอบการ
- ตาราง 10 รายรับทั้งสิ้นของสถานประกอบการอุตสาหกรรมการผลิตในปี 2549 จำแนกตามขนาดของสถานประกอบการ
- ตาราง 11 มูลค่าตามบัญชีของสินทรัพย์ถาวรในปี 2549 จำแนกตามขนาดของสถานประกอบการ
- ตาราง 12 มูลค่าสินทรัพย์ถาวรที่เปลี่ยนแปลงระหว่าง มกราคม - ธันวาคม 2549 จำแนกตามขนาดของสถานประกอบการ

ตาราง 1 สถิติฐานอุตสาหกรรมการผลิตในปี 2549 จำแนกตามขนาดของสถานประกอบการ

TABLE 1 SUMMARY OF BASIC STATISTICS FOR MANUFACTURING ESTABLISHMENTS IN 2006 BY SIZE OF ESTABLISHMENT

ขนาดของสถานประกอบการ	จำนวน สถานประกอบการ Number of establishments	จำนวน คนทำงาน Number of persons engaged	ลูกจ้าง จำนวน Employees Number	ค่าตอบแทน แรงงาน Remuneration	มูลค่าผลผลิต Value of gross output	ค่าใช้จ่าย ขั้นกลาง Intermediate consumption	มูลค่าเพิ่ม Value added	Size of establishment
รวม	4,272	263,184	258,451	35,658,717.6	599,143,475.6	457,018,253.5	142,125,222	Total
1-15 คน	3,115	12,375	8,460	753,555.1	7,278,954.3	4,635,404.0	2,643,550.3	1-15 persons
16-25 คน	259	5,182	5,001	503,553.2	6,953,032.9	5,337,931.8	1,615,101.1	16-25 persons
26-30 คน	90	2,537	2,472	260,836.3	3,941,687.6	2,223,788.3	1,717,899.3	26-30 persons
31-50 คน	236	9,811	9,614	1,037,865.4	10,780,882.5	8,060,415.8	2,720,466.7	31-50 persons
51-200 คน	351	38,349	38,092	4,375,592.2	63,233,086.3	49,438,129.5	13,794,956.8	51-200 persons
มากกว่า 200 คน	221	194,930	194,812	28,727,315.3	506,955,832.0	387,322,584.1	119,633,247.9	More than 200 persons

หมายเหตุ: D หมายถึง ตัวเลขที่ไม่เปิดเผย

Note: D means disclosure prohibited.

ที่มา: สำมะโนอุตสาหกรรม พ.ศ.2550 จังหวัดปทุมธานี สำนักงานสถิติแห่งชาติ กระทรวงเทคโนโลยีสารสนเทศและการสื่อสาร

Source: The 2007 Industrial Census, Pathum Thani Province, National Statistical Office, Ministry of Information and Communication Technology

ตาราง 2 มูลค่าผลผลิตของสถานประกอบการอุตสาหกรรมผลิตในปี 2549 จำแนกตามขนาดของสถานประกอบการ

TABLE 2 VALUE OF GROSS OUTPUT OF MANUFACTURING ESTABLISHMENTS IN 2006 BY SIZE OF ESTABLISHMENT

		(พันบาท In Thousand Baht)											
จำนวน สถาน- ประกอบการ Number of establishments	รวม Total	มูลค่าขายผลผลิต Sales of goods produced	รายได้จาก การขายสินค้า ที่ซื้อมาจากจำหน่าย ในสภาพเดิม Sales of goods purchased for resale	รายได้จากการ รับจ้างเหมาทำการ ผลิตสินค้า Receipts for contract and commission work	รายได้จากการ ให้บริการบำรุงรักษา ซ่อมแซมและติดตั้ง ให้แก่สถาน ประกอบการอื่น Receipts for repair and installation work etc.	รายได้จากการ ให้เช่าอาคาร ฯลฯ และรายอื่น ๆ Receipts for rent on building etc. and other receipts	ส่วนเปลี่ยนแปลง มูลค่าสินค้าคงเหลือ Change in value of stocks of goods					Total	
ขนาดของสถานประกอบการ	4,272	599,143,475.6	610,068,472.3	3,271,004.6	2,094,012.0	348,091.8	10,999,651.1	(27,637,756.2)					
1-15 คน	3,115	7,278,954.3	6,918,404.0	153,610.1	169,253.6	991.6	52,730.0	(16,034.9)					1-15 persons
16-25 คน	259	6,953,032.9	6,577,207.8	156,717.0	93,401.6	45,740.5	79,626.7	339.3					16-25 persons
26-30 คน	90	3,941,687.6	3,710,023.8	179,729.8	32,470.3	8,668.6	27,567.3	(16,772.2)					26-30 persons
31-50 คน	236	10,780,882.5	9,881,538.5	439,082.8	314,508.9	55,365.4	97,586.2	(7,199.2)					31-50 persons
51-200 คน	351	63,233,086.3	60,505,565.5	1,243,687.5	1,212,296.8	149,007.2	573,332.1	(450,802.9)					51-200 persons
มากกว่า 200 คน	221	506,955,832.0	522,475,732.6	1,098,177.5	272,080.8	88,318.5	10,168,808.8	(27,147,286.3)					More than 200 persons

หมายเหตุ: D หมายถึง ตัวเลขที่ไม่เปิดเผย

Note: D means disclosure prohibited.

ที่มา: สำมะโนอุตสาหกรรม พ.ศ.2550 จังหวัดปทุมธานี สำนักงานสถิติแห่งชาติ กระทรวงเทคโนโลยีสารสนเทศและการสื่อสาร

Source: The 2007 Industrial Census, Pathum Thani Province, National Statistical Office, Ministry of Information and Communication Technology

ตาราง 3 ค่าใช้จ่ายขั้นกลางของสถานประกอบการอุตสาหกรรมผลิตในปี 2549 จำแนกตามขนาดของสถานประกอบการ

TABLE 3 INTERMEDIATE CONSUMPTION OF MANUFACTURING ESTABLISHMENTS IN 2006 BY SIZE OF ESTABLISHMENT

(พันบาท In Thousand Baht)										
จำนวน สถาน- ประกอบการ	รวม	ค่าซื้อวัตถุดิบ และวัสดุประกอบฯ ที่ใช้ในการผลิต	ค่าซื้อเพลิง และค่าไฟฟ้า ที่ใช้เข้าในการผลิต	ค่าติดตั้งซ่อมแซมและ บำรุงรักษาสินค้า ที่จำหน่ายให้ลูกค้า	ค่าติดตั้งซ่อมแซมและ บำรุงรักษาเครื่องจักร เครื่องมือ	ค่าซื้อสินค้า ที่เข้ามาจำหน่าย ในสภาพเดิม	ค่าจ้างเหมาจ่ายให้ สถานประกอบการ อื่นผลิตสินค้าให้	ค่าใช้จ่ายอื่น ๆ	ส่วนเปลี่ยนแปลง	Size of establishment
Number of establishments	Total	Purchase of materials and components used in production	Cost of fuels, cost of electricity used in production	Cost of repair and maintenance sales of goods of purchase	Cost of repair and maintenance of machinery and equipment	Purchase of goods for resale	Cost of contract and commission work	Other expenses	Change in value of stocks of materials and components	
รวม	457,018,253.5	302,215,870.8	27,302,640.8	6,544,055.5	13,538,177.4	2,923,832.9	2,160,173.4	94,999,050.9	(7,334,451.8)	Total
1-15 คน	4,635,404.0	2,940,586.5	312,621.0	46,935.6	131,402.2	103,407.8	71,971.6	1,062,821.5	34,342.0	1-15 persons
16-25 คน	5,337,931.8	3,349,775.1	325,926.6	36,030.2	116,877.0	87,694.2	28,686.0	1,400,412.0	7,469.3	16-25 persons
26-30 คน	2,223,788.3	1,311,886.0	159,087.7	55,290.6	51,178.6	110,967.6	16,071.2	541,189.4	21,882.9	26-30 persons
31-50 คน	8,060,415.8	5,480,125.0	426,179.7	95,911.0	170,283.0	180,886.1	104,067.5	1,602,768.4	(195.1)	31-50 persons
51-200 คน	49,438,129.5	32,994,399.3	2,998,362.4	755,653.5	1,569,290.3	1,007,632.2	528,193.9	9,697,204.1	92,606.2	51-200 persons
มากกว่า 200 คน	387,322,584.1	256,139,099.0	23,080,463.4	5,574,234.6	11,499,146.3	1,433,245.0	1,411,183.2	80,694,655.5	(7,490,557.0)	More than 200 persons

หมายเหตุ: D หมายถึงตัวเลขที่ไม่เปิดเผย

Note: D means disclosure prohibited.

ที่มา: สำมะโนอุตสาหกรรม พ.ศ.2550 จังหวัดปทุมธานี สำนักงานสถิติแห่งชาติ กระทรวงเทคโนโลยีสารสนเทศและการสื่อสาร

Source: The 2007 Industrial Census, Pathum Thani Province, National Statistical Office, Ministry of Information and Communication Technology

ตาราง 4 คนทำงานในสถานประกอบการอุตสาหกรรมผลิตในปี 2549 จำนวนสถานประกอบการทำงานเพศ และขนาดของสถานประกอบการ

TABLE 4 PERSONS ENGAGED IN MANUFACTURING ESTABLISHMENTS IN 2006 BY WORK STATUS, SEX AND SIZE OF ESTABLISHMENT

จำนวน สถาน- ประกอบการ	รวม		คนทำงานโดยไม่ได้รับค่าจ้าง/ Unpaid workers				ลูกจ้างในกรรมวิธีการผลิต Operatives				ลูกจ้างอื่น ๆ Other employees				ขนาดของสถานประกอบการ Size of establishment				
	รวม Total	ชาย Male	หญิง Female	เงินเดือน Total		รวม		ผู้ปฏิบัติงานที่มีฝีมือ Skill labour		ผู้ปฏิบัติงานไม่มีฝีมือ Unskill labour		รวม Total	ชาย Male	หญิง Female					
				รวม Total	ชาย Male	หญิง Female	รวม Total	ชาย Male	หญิง Female	รวม Total	ชาย Male					หญิง Female			
รวม	263,184	126,038	137,146	4,732	2,754	1,978	222,831	105,005	117,827	161,008	76,031	84,976	61,824	28,973	32,850	35,620	18,279	17,341	Total
1-15 คน	3,115	12,375	8,249	4,126	3,914	2,234	1,680	7,669	5,746	1,924	4,124	1,409	2,136	1,621	514	791	269	522	1-15 persons
16-25 คน	259	5,182	3,397	1,785	181	104	4,331	3,061	1,270	3,218	2,362	856	1,113	699	414	670	232	438	16-25 persons
26-30 คน	90	2,537	1,619	918	65	30	2,092	1,412	680	1,622	1,112	510	470	300	170	380	172	208	26-30 persons
31-50 คน	236	9,811	5,997	3,814	197	134	8,104	5,219	2,885	5,407	3,519	1,888	2,697	1,700	997	1,510	644	866	31-50 persons
51-200 คน	351	38,349	21,920	16,429	257	145	32,582	19,398	13,184	21,376	13,326	8,050	11,206	6,072	5,134	5,510	2,377	3,133	51-200 persons
มากกว่า 200 คน	221	194,930	84,856	110,074	118	102	168,053	70,169	97,884	123,851	51,588	72,263	44,202	18,581	25,621	26,759	14,585	12,174	More than 200 persons

หมายเหตุ: D หมายถึง ตัวเลขที่ไม่นับได้

Note: D means disclosure prohibited.

ที่มา: สำมะโนอุตสาหกรรม พ.ศ.2550 จังหวัดปทุมธานี สำนักงานสถิติแห่งชาติ กระทรวงเทคโนโลยีสารสนเทศและการสื่อสาร

Source: The 2007 Industrial Census, Pathum Thani Province, National Statistical Office, Ministry of Information and Communication Technology

ตาราง 5 จำนวนสถานประกอบการอุตสาหกรรมผลิต จำนวนตามจำนวนวันทำงานต่อสัปดาห์ จำนวนชั่วโมงทำงานเฉลี่ยต่อวันของลูกจ้าง และขนาดของสถานประกอบการ

TABLE 5 NUMBER OF MANUFACTURING ESTABLISHMENTS BY WORKING DAYS PER WEEK, WORKING HOURS PER DAY OF EMPLOYEES AND SIZE OF ESTABLISHMENT

ขนาดของสถานประกอบการ	จำนวน สถาน ประกอบการ Number of establishments	ลูกจ้างในกรรมวิธีการผลิต Operatives				ลูกจ้างอื่น ๆ Other employees				Size of establishment				
		จำนวนวันทำงานต่อสัปดาห์		จำนวนชั่วโมงทำงานเฉลี่ยต่อวัน		จำนวนวันทำงานต่อสัปดาห์		จำนวนชั่วโมงทำงานเฉลี่ยต่อวัน						
		Number of working days per week	Number of working hours per day	Number of working days per week	Number of working hours per day									
		≤ 5	< 8	8 - 10	11 - 12	> 12	≤ 5	6	7	< 8	8 - 10	11 - 12	> 12	
รวม	4,272	213	2,358	183	126	2,513	115	-	85	993	23	1,066	17	-
1-15 คน	3,115	148	1,318	138	94	1,472	38	-	15	275	5	11	285	-
16-25 คน	259	10	236	12	4	241	13	-	9	139	4	1	149	2
26-30 คน	90	11	76	2	3	84	2	-	5	42	-	2	45	-
31-50 คน	236	10	217	7	4	223	7	-	12	150	2	-	164	-
51-200 คน	351	10	326	12	7	319	22	-	13	244	9	1	258	7
มากกว่า 200 คน	221	24	185	12	14	174	33	-	31	143	3	4	165	8

หมายเหตุ: D หมายถึง ตัวเลขที่ไม่ได้เด

Note: D means disclosure prohibited.

ที่มา: สำนักอุตสาหกรรม พ.ศ.2550 จังหวัดปทุมธานี สำนักงานสถิติแห่งชาติ กระทรวงเทคโนโลยีสารสนเทศและการสื่อสาร

Source: The 2007 Industrial Census, Pathum Thani Province, National Statistical Office, Ministry of Information and Communication Technology

ตาราง 6 ค่าตอบแทนแรงงานในปี 2549 จำนวนตามขนาดของสถานประกอบการ

TABLE 6 REMUNERATION IN 2006 BY SIZE OF ESTABLISHMENT

(พันบาท In Thousand Baht)

ขนาดของสถานประกอบการ Number of establishments	จำนวนผู้จ้าง Number of employees	รวม Total	ผู้จ้างในกรรมวิธิการผลิต Operatives				ผู้จ้างอื่น ๆ Other employees				รวม Total	Size of establishment			
			ค่าจ้าง เงินเดือน Wages, salaries	ค่าล่วงเวลา โบนัส ฯลฯ Overtime bonus etc.	สวัสดิการและผลประโยชน์ตอบแทน Fringe benefits ค่ารักษาพยาบาล Medical care	อื่น ๆ Others	ค่าจ้าง เงินเดือน Wages, salaries	ค่าล่วงเวลา โบนัส ฯลฯ Overtime bonus etc.	สวัสดิการและผลประโยชน์ตอบแทน Fringe benefits ค่ารักษาพยาบาล Medical care	อื่น ๆ Others					
รวมทั้ง	258,451	35,658,717.6	28,042,582.6	18,814,449.4	6,906,574.4	348,232.2	828,475.6	1,144,851.0	7,616,135.0	5,293,988.6	1,759,887.9	51,235.4	187,939.4	323,083.60	Total
1-15 คน	8,460	753,555.1	647,634.1	576,767.2	36,056.9	2,873.3	5,103.8	26,830.9	105,921.0	92,702.2	8,076.3	255.2	1,264.4	3,622.90	1-15 persons
16-25 คน	259	503,553.2	393,070.3	338,853.1	28,654.8	1,619.2	4,659.1	19,284.0	110,482.9	95,255.4	8,181.1	474.3	1,199.0	5,373.10	16-25 persons
26-30 คน	90	260,836.3	207,111.3	170,388.6	19,778.9	1,727.6	4,639.0	10,577.3	53,725.0	43,230.0	7,518.0	183.5	836.5	1,957.00	26-30 persons
31-50 คน	236	1,037,865.4	804,485.9	671,793.1	84,038.0	2,453.5	10,474.2	35,727.1	233,379.6	194,566.1	22,840.4	1,713.9	5,157.9	9,101.20	31-50 persons
51-200 คน	38,092	4,375,592.2	3,455,295.7	2,700,169.3	469,016.4	26,108.7	65,425.1	194,576.3	920,296.5	755,206.5	105,025.4	4,751.0	22,320.7	34,992.80	51-200 persons
มากกว่า 200 คน	221	194,812	28,727,315.3	22,534,985.3	14,356,478.0	313,450.0	738,172.4	857,855.4	6,192,330.1	4,115,028.4	1,608,246.7	43,857.4	157,160.9	268,036.60	More than 200 persons

หมายเหตุ: D หมายถึง ตัวเลขที่ไม่เปิดเผย

Note: D means disclosure prohibited.

ที่มา: สำมะโนอุตสาหกรรม พ.ศ.2550 จังหวัดปทุมธานี สำนักงานสถิติแห่งชาติ กระทรวงเทคโนโลยีสารสนเทศและการสื่อสาร

Source: The 2007 Industrial Census, Pathum Thani Province, National Statistical Office, Ministry of Information and Communication Technology

TABLE 7 VALUE OF STOCKS AT THE BEGINNING AND THE END OF 2006 BY SIZE OF ESTABLISHMENT

(พันบาท In Thousand Baht)

จำนวน สถาน- ประกอบการ Number of establishments	มูลค่า ณ ต้นปี 2549 At the beginning of 2006				มูลค่า ณ ปลายปี 2549 At the end of 2006				รวม Total	วัตถุดิบ และ วัสดุประกอบฯ Materials and components	สินค้าที่ซื้อมา จำหน่ายใน สภาพเดิม Goods purchased for resale	สินค้า สำเร็จรูป Finished goods	สินค้าที่ซื้อมา จำหน่ายใน สภาพเดิม Goods purchased for resale	Size of establishment
	รวม Total	วัตถุดิบ และ วัสดุประกอบฯ Materials and components	สินค้า ระหว่าง ผลิต Work in progress	สินค้า สำเร็จรูป Finished goods	รวม Total	วัตถุดิบ และ วัสดุประกอบฯ Materials and components	สินค้า ระหว่าง ผลิต Work in progress	สินค้า สำเร็จรูป Finished goods						
รวม	106,114,583.2	35,988,608.8	31,631,230.5	37,769,562.7	71,142,375.2	28,654,157.0	17,431,668.7	23,991,695.9	1,064,853.5	1,064,853.5				
1-15 คน	3,115	365,690.4	156,846.0	81,471.9	119,889.1	191,188.0	60,800.8	123,348.0	8,660.7	8,660.7				1-15 persons
16-25 คน	259	831,021.8	333,002.5	138,922.1	349,234.2	340,471.7	138,272.2	340,743.0	19,343.4	19,343.4				16-25 persons
26-30 คน	90	444,598.4	194,888.7	25,356.4	180,934.6	216,771.6	19,100.8	164,850.1	48,986.7	48,986.7				26-30 persons
31-50 คน	236	1,284,442.0	488,945.0	176,241.5	601,618.7	488,749.8	182,560.2	551,017.6	54,720.0	54,720.0				31-50 persons
51-200 คน	351	9,368,559.7	4,158,994.4	813,726.0	4,286,949.4	4,251,600.6	794,794.8	3,818,822.0	145,145.6	145,145.6				51-200 persons
มากกว่า 200 คน	221	93,820,270.9	30,655,932.3	30,395,512.6	32,230,936.6	23,165,375.3	16,236,139.9	18,992,915.2	787,997.1	787,997.1				More than 200 persons

หมายเหตุ: D หมายถึง ตัวเลขที่ไม่เปิดเผย

Note: D means disclosure prohibited.

ที่มา: สำนักงานอุตสาหกรรม พ.ศ.2550 จังหวัดปทุมธานี สำนักงานสถิติแห่งชาติ กระทรวงเทคโนโลยีสารสนเทศและการสื่อสาร

Source: The 2007 Industrial Census, Pathum Thani Province, National Statistical Office, Ministry of Information and Communication Technology

TABLE 8 CHANGE IN VALUE OF STOCKS IN 2006 BY SIZE OF ESTABLISHMENT

(พันบาท In Thousand Baht)

ขนาดของสถานประกอบการ	จำนวน สถาน- ประกอบ	ส่วนเปลี่ยนแปลงของมูลค่าวัตถุดิบและวัสดุประกอบฯ และสินค้าคงเหลือ Change in value of stocks					Size of establishment
		รวม Total	วัตถุดิบและ วัสดุประกอบฯ Materials	สินค้าระหว่าง ผลิต Work in progress	สินค้า สำเร็จรูป Finished goods	สินค้าที่ซื้อ จำหน่ายในสภาพเดิม Goods purchased for resale	
รวม	4,272	(34,972,208.1)	(7,334,451.8)	(14,199,561.8)	(13,777,866.8)	339,672.4	Total
1-15 คน	3,115	18,307.1	34,342.0	(20,671.1)	3,458.8	1,177.3	1-15 persons
16-25 คน	259	7,808.6	7,469.3	(649.9)	(8,491.2)	9,480.5	16-25 persons
26-30 คน	90	5,110.7	21,882.9	(6,255.6)	(16,084.5)	5,568.0	26-30 persons
31-50 คน	236	(7,394.4)	(195.1)	6,318.7	(50,601.1)	37,083.1	31-50 persons
51-200 คน	351	(358,196.7)	92,606.2	(18,931.2)	(468,127.4)	36,255.7	51-200 persons
มากกว่า 200 คน	221	(34,637,843.4)	(7,490,557.0)	(14,159,372.7)	(13,238,021.4)	250,107.8	More than 200 persons

หมายเหตุ: D หมายถึง ตัวเลขที่ไม่เปิดเผย

Note: D means disclosure prohibited.

ที่มา: สำนักอุตสาหกรรม พ.ศ.2550 จังหวัดปทุมธานี สำนักงานสถิติแห่งชาติ กระทรวงเทคโนโลยีสารสนเทศและการสื่อสาร

Source: The 2007 Industrial Census, Pathum Thani Province, National Statistical Office, Ministry of Information and Communication Technology

ตาราง 9 ค่าใช้จ่ายทั้งสิ้นและค่าภาษีมูลค่าเพิ่มสุทธิของสถานประกอบการอุตสาหกรรมการผลิตในปี 2549 จำแนกตามขนาดของสถานประกอบการ

TABLE 9 TOTAL EXPENSES AND NET VALUE ADDED TAX OF MANUFACTURING ESTABLISHMENTS IN 2006 BY SIZE OF ESTABLISHMENT

(พันบาท In Thousand Baht)

จำนวน สถาน- ประกอบการ Number of establishments	รวม Total	ค่าซื้อวัตถุดิบ และวัสดุประกอบฯ ที่ใช้ในการผลิต Purchase of materials and components	ค่าซื้อเพลิง และค่าไฟฟ้า ที่ใช้ในการผลิต Cost of fuels, cost of electricity used in production	ค่าติดตั้งซ่อมแซมและ บำรุงรักษาสินค้า ที่จำหน่ายให้ลูกค้า Cost of repair and maintenance sales of goods of	ค่าติดตั้งซ่อมแซมและ บำรุงรักษาเครื่องจักร เครื่องมือ Cost of repair and machinery	ค่าซื้อสินค้า ที่ซื้อจากร้านขาย ในสภาพเดิม Purchase of goods for resale	ค่าจ้างเหมาช่างให้ สถานประกอบการ อื่นผลิตสินค้าให้ Cost of contract and commission work	ค่าใช้จ่าย ในการขาย Cost of sale	ค่าใช้จ่าย ในการบริการ และดำเนินงาน Administrative expense	ค่าใช้จ่ายอื่น ๆ Other taxes	ค่าภาษี มูลค่าเพิ่ม สุทธิ Net value added tax	ค่าภาษีอื่น ๆ Other taxes	ค่าภาษี	ขนาดของสถานประกอบการ Size of establishment
รวม	458,376,754.6	302,215,870.8	27,302,640.8	6,544,055.5	13,538,177.4	2,923,832.9	2,160,173.4	29,655,902.0	36,486,298.4	33,972,352.8	8,717,817.9	3,577,450.5	8,717,817.9	Total
1-15 คน	4,868,910.1	2,940,586.5	312,621.0	46,935.6	131,402.2	103,407.8	71,971.6	145,578.0	951,232.6	141,912.6	23,262.3	23,262.3	68,911.0	1-15 persons
16-25 คน	5,531,647.4	3,349,775.1	325,926.6	36,030.2	116,877.0	87,694.2	28,686.0	215,033.8	977,880.0	327,336.4	66,408.1	66,408.1	103,884.4	16-25 persons
26-30 คน	2,307,837.8	1,311,886.0	159,087.7	55,290.6	51,178.6	110,967.6	16,071.2	187,463.7	270,796.0	123,508.2	21,588.2	21,588.2	38,441.3	26-30 persons
31-50 คน	8,250,355.8	5,480,125.0	426,179.7	95,911.0	170,283.0	180,886.1	104,067.5	288,356.6	1,069,884.3	394,652.1	40,010.4	40,010.4	123,876.3	31-50 persons
51-200 คน	50,662,530.1	32,994,399.3	2,998,362.4	735,653.5	1,569,290.3	1,007,632.2	528,193.9	1,374,754.6	6,492,492.0	2,677,665.9	284,086.0	284,086.0	834,567.5	51-200 persons
มากกว่า 200 คน	386,755,473.3	256,139,099.0	23,080,463.4	5,574,234.6	11,499,146.3	1,433,245.0	1,411,183.2	27,444,715.4	26,724,013.4	30,307,277.6	7,548,137.4	3,142,095.4	7,548,137.4	More than 200 persons

หมายเหตุ: D หมายถึง ค่าเฉลี่ยที่ไม่เปิดเผย

Note: D means disclosure prohibited.

ที่มา: สำมะโนอุตสาหกรรม พ.ศ.2550 จังหวัดปทุมธานี สำนักงานสถิติแห่งชาติ กระทรวงเทคโนโลยีสารสนเทศและการสื่อสาร

Source: The 2007 Industrial Census, Pathum Thani Province, National Statistical Office, Ministry of Information and Communication Technology

ตาราง 10 รายรับทั้งสิ้นของสถานอุตสาหกรรมผลิตในปี 2549 จำแนกตามขนาดของสถานประกอบการ

TABLE 10 TOTAL RECEIPTS OF MANUFACTURING ESTABLISHMENTS IN 2006 BY SIZE OF ESTABLISHMENT

		(พันบาท In Thousand Baht)											
จำนวน สถานประกอบการ	รวม	มูลค่าขายผลิต Sales of goods produced	รายรับจาก การขายสินค้า ที่ซื้อเข้ามา ในสภาพเดิม	รายรับจาก รับจ้างเหมา ผลิตสินค้า Receipts for contract and commission work	รายรับจากการ บริการ ซ่อมแซม Receipts for repair and installation work	รายรับจากการ ให้เช่าที่ดิน Receipts for rent on land	รายรับจากการ ให้เช่า อาคาร Receipts for rent on building, vehicle, machinery and equipment	เงินปันผล Dividend	ดอกเบี้ย Interest	กำไรจากการ เปลี่ยนแปลง อัตราแลกเปลี่ยน Gain from currency exchange	รายรับอื่น ๆ Other receipts	Total	ขนาดของสถานประกอบการ
Number of establishments	Total	Sales of goods produced	Sales of goods purchased for resale	Receipts for contract and commission work	Receipts for repair and installation work	Receipts for rent on land	Receipts for rent on building, vehicle, machinery and equipment	Dividend	Interest	Gain from currency exchange	Other receipts	Total	Size of establishment
4,272	631,204,116.5	610,068,472.3	3,271,004.6	2,094,012.0	348,091.8	10,773.4	333,381.2	689,958.4	683,120.0	3,039,032.9	10,666,269.9		
1-15 คน	7,307,733.8	6,918,404.0	153,610.1	169,253.6	991.6	294.0	15,802.9	2,736.1	2,066.8	7,647.6	36,927.0		1-15 persons
16-25 คน	6,962,406.5	6,577,207.8	156,717.0	93,401.6	45,740.5	36.0	5,488.0	1,534.7	1,928.3	6,214.0	74,138.7		16-25 persons
26-30 คน	3,969,028.3	3,710,023.8	179,729.8	32,470.3	8,668.6	120.0	1,858.0	1,140.0	4,938.7	4,369.8	25,709.3		26-30 persons
31-50 คน	10,816,985.7	9,881,538.5	439,082.8	314,508.9	55,365.4	210.0	832.0	11,753.4	3,831.4	13,109.2	96,754.2		31-50 persons
51-200 คน	63,973,877.5	60,505,565.5	1,243,687.5	1,212,296.8	149,007.2	2,551.3	86,538.6	83,586.7	53,250.0	150,600.3	486,793.5		51-200 persons
มากกว่า 200 คน	538,174,084.9	522,475,732.6	1,098,177.5	272,080.8	88,318.5	7,562.2	222,861.6	589,207.6	617,104.8	2,857,092.0	9,945,947.2		More than 200 persons

หมายเหตุ: D หมายถึง ตัวเลขที่ไม่เปิดเผย

Note: D means disclosure prohibited.

ที่มา: สำมะโนอุตสาหกรรม พ.ศ.2550 จังหวัดปทุมธานี สำนักงานสถิติแห่งชาติ กระทรวงเทคโนโลยีสารสนเทศและการสื่อสาร

Source: The 2007 Industrial Census, Pathum Thani Province, National Statistical Office, Ministry of Information and Communication Technology

ตาราง 11 มูลค่าตามบัญชีของสินทรัพย์ถาวรในปี 2549 จำแนกตามขนาดของสถานประกอบการ

TABLE 11. BOOK VALUE OF FIXED ASSETS IN 2006 BY SIZE OF ESTABLISHMENT

(พันบาท In Thousand Baht)

จำนวน สถาน- ประกอบการ Number of establishments	มูลค่าสินทรัพย์ถาวรต้นงวด Book value of fixed assets 1 Jan. 2006					มูลค่าสินทรัพย์ถาวรปลายงวด Book value of fixed assets 31 Dec. 2006					สินทรัพย์ อื่น ๆ Other fixed assets	Size of establishment						
	รวม Total	ที่ดิน Land	อาคารและ สิ่งก่อสร้าง Building and construction	เครื่องจักร Machinery	ยานพาหนะ Vehicles	เครื่องใช้ สำนักงาน Office appliances	รวม Total	ที่ดิน Land	อาคารและ สิ่งก่อสร้าง Building and construction	เครื่องจักร Machinery			ยานพาหนะ Vehicles	เครื่องใช้ สำนักงาน Office appliances	Equipment			
รวม	4,272	262,107,518.8	40,509,992.3	65,186,924.5	127,977,691.1	6,306,905.2	8,477,545.8	9,372,759.6	4,275,700.3	369,643,399.5	85,676,456.8	122,210,520.7	130,245,017.3	6,271,824.4	8,836,862.2	10,908,155.8	5,494,562.3	Total
1-15 คน	3,115	6,885,913.2	2,317,381.0	1,824,819.1	1,737,283.9	742,760.2	116,293.9	135,176.2	12,198.9	6,780,647.1	2,366,739.5	1,862,092.8	1,578,140.9	683,773.9	123,909.3	152,902.4	13,088.4	1-15 persons
16-25 คน	259	2,930,563.4	601,412.8	635,377.7	1,079,224.9	372,934.0	106,967.2	116,318.6	18,328.2	2,782,251.2	582,002.5	623,923.8	1,005,528.4	363,587.2	91,448.8	98,772.6	16,987.9	16-25 persons
26-30 คน	90	1,420,924.4	350,215.9	396,486.9	384,572.2	165,611.1	55,674.3	56,615.8	11,748.2	1,380,131.0	359,750.3	383,935.1	364,577.2	147,184.2	50,485.1	54,527.2	19,671.8	26-30 persons
31-50 คน	236	4,200,082.0	877,886.4	1,226,377.4	1,431,394.7	401,639.4	124,611.2	113,887.7	24,085.1	4,093,219.6	870,346.1	1,253,260.8	1,333,025.7	383,219.9	124,659.2	105,088.9	23,619.1	31-50 persons
51-200 คน	351	27,990,610.4	4,743,362.4	10,178,878.5	8,771,924.7	1,660,146.0	807,783.0	1,299,152.4	529,363.4	29,281,325.5	4,833,361.4	9,722,958.6	10,535,926.7	1,640,387.0	815,161.6	1,327,764.5	405,765.8	51-200 persons
มากกว่า 200 คน	221	218,679,425.4	31,619,733.8	50,924,784.8	114,573,290.8	2,963,814.5	7,266,216.2	7,651,608.8	3,679,976.4	325,325,825.0	76,664,256.9	108,364,349.6	115,427,818.5	3,053,672.1	7,631,198.1	9,169,100.2	5,015,429.4	More than 200 persons

หมายเหตุ: D หมายถึง ค่าลบที่ไม่เปิดเผย

Note: D means disclosure prohibited.

ที่มา: สำมะโนอุตสาหกรรม พ.ศ.2550 จังหวัดปทุมธานี สำนักงานสถิติแห่งชาติ กระทรวงเทคโนโลยีสารสนเทศและการสื่อสาร

Source: The 2007 Industrial Census, Pathum Thani Province, National Statistical Office, Ministry of Information and Communication Technology

ตาราง 12 มูลค่าสินทรัพย์ถาวรที่เปลี่ยนแปลงระหว่าง มกราคม - ธันวาคม 2549 จำนวนตามขนาดของสถานประกอบการ

TABLE 12 VALUE OF FIXED ASSETS CHANGE IN JANUARY - DECEMBER 2006 BY SIZE OF ESTABLISHMENT

(พันบาท In Thousand Baht)

ขนาดของสถานประกอบการ	จำนวน สถาน- ประกอบการ	มูลค่าสินทรัพย์ถาวรที่เปลี่ยนแปลง		Change in value of fixed assets		Size of establishment
		รวม Total	มูลค่าสินทรัพย์ ถาวรที่ซื้อหรือ ผลิตขึ้นเอง	มูลค่าสินทรัพย์ ถาวรที่ขาย	ค่าโอน กรรมสิทธิ์	
	Number of establishments		Value of new or cost producing of fixed assets	Value of disposal of fixed assets	Ownership transfer fee	
รวม	4,272	28,203,481.0	25,032,473.3	2,780,932.6	390,075.1	Total
1-15 คน	3,115	314,209.9	309,251.7	4,764.5	193.6	1-15 persons
16-25 คน	259	352,463.1	336,092.0	16,370.9	0.1	16-25 persons
26-30 คน	90	82,640.4	65,845.5	16,794.9	-	26-30 persons
31-50 คน	236	175,698.0	169,600.6	6,097.5	-	31-50 persons
51-200 คน	351	2,867,803.9	2,364,212.3	142,551.2	361,040.3	51-200 persons
มากกว่า 200 คน	221	24,410,665.8	21,787,471.2	2,594,353.6	28,841.0	More than 200 persons

หมายเหตุ: D หมายถึงตัวเลขที่ไม่เปิดเผย

Note: D means disclosure prohibited.

ที่มา: สำมะโนอุตสาหกรรม พ.ศ.2550 จังหวัดปทุมธานี สำนักงานสถิติแห่งชาติ กระทรวงเทคโนโลยีสารสนเทศและการสื่อสาร

Source: The 2007 Industrial Census, Pathum Thani Province, National Statistical Office, Ministry of Information and Communication Technology

ตอนที่ 2 ข้อเสนอการดำเนินงานของสถาบันพระปกเกล้า
จำแนกตามหมวดอุตสาหกรรม

สารบัญตารางสถิติ

- ตอนที่ 2 ข้อมูลการดำเนินงานกิจการจำแนกตามหมวดอุตสาหกรรม**
- ตาราง 1 สถิติมูลฐานอุตสาหกรรมการผลิตในปี 2549 จำแนกตามหมวดอุตสาหกรรม
- ตาราง 2 มูลค่าผลผลิตของสถานประกอบการอุตสาหกรรมการผลิตในปี 2549 จำแนกตามหมวดอุตสาหกรรม
- ตาราง 3 ค่าใช้จ่ายขั้นกลางของสถานประกอบการอุตสาหกรรมการผลิตในปี 2549 จำแนกตามหมวดอุตสาหกรรม
- ตาราง 4 คนทำงานในสถานประกอบการอุตสาหกรรมการผลิตในปี 2549 จำแนกตามสถานภาพการทำงาน เพศ และหมวดอุตสาหกรรม
- ตาราง 5 จำนวนสถานประกอบการอุตสาหกรรมการผลิต จำแนกตามจำนวนวันทำงานต่อสัปดาห์ จำนวนชั่วโมงทำงานเฉลี่ยต่อวันของลูกจ้าง และหมวดอุตสาหกรรม
- ตาราง 6 ค่าตอบแทนแรงงานในปี 2549 จำแนกตามหมวดอุตสาหกรรม
- ตาราง 7 มูลค่าวัตถุดิบและวัสดุประกอบฯ และสินค้าคงเหลือต้นปีและปลายปี 2549 จำแนกตามหมวดอุตสาหกรรม
- ตาราง 8 ส่วนเปลี่ยนแปลงของมูลค่าวัตถุดิบและวัสดุประกอบฯ และสินค้าคงเหลือในปี 2549 จำแนกตามหมวดอุตสาหกรรม
- ตาราง 9 ค่าใช้จ่ายทั้งสิ้นและค่าภาษีมูลค่าเพิ่มสุทธิของสถานประกอบการอุตสาหกรรมการผลิตในปี 2549 จำแนกตามหมวดอุตสาหกรรม
- ตาราง 10 รายรับทั้งสิ้นของสถานประกอบการอุตสาหกรรมการผลิตในปี 2549 จำแนกตามหมวดอุตสาหกรรม
- ตาราง 11 มูลค่าตามบัญชีของสินทรัพย์ถาวรในปี 2549 จำแนกตามหมวดอุตสาหกรรม
- ตาราง 12 มูลค่าสินทรัพย์ถาวรที่เปลี่ยนแปลงระหว่าง มกราคม - ธันวาคม 2549 จำแนกตามหมวดอุตสาหกรรม

ตาราง 1 สถิติพื้นฐานอุตสาหกรรมผลิตในปี 2549 จำนวนตามหมวดอุตสาหกรรม

TABLE 1 SUMMARY OF BASIC STATISTICS FOR MANUFACTURING ESTABLISHMENTS IN 2006 BY DIVISION OF INDUSTRY

(หน่วยบาท In Thousand Baht)

รหัส Code	หมวดอุตสาหกรรม	จำนวน สถานประกอบการ Number of establishments	จำนวน คนทำงาน Number of persons engaged	ลูกจ้าง จำนวน Number Employees	ค่าตอบแทน แรงงาน Remuneration	มูลค่าผลิต ขั้นกลาง Value of gross output Intermediate consumption	ค่าใช้จ่าย ขั้นกลาง Intermediate consumption	มูลค่าเพิ่ม Value added	Division of Industry
	รวม	4,272	263,184	258,451	35,658,717.6	599,143,475.6	457,018,253.5	142,125,222.0	Total
15	การผลิตผลิตภัณฑ์อาหารและเครื่องดื่ม	474	23,082	22,437	3,037,096.5	51,914,381.4	38,154,007.0	13,760,374.4	Manufacture of food products and beverages
17	การผลิตสิ่งทอ	77	8,813	8,767	1,265,340.0	19,364,431.7	16,957,462.4	2,406,969.3	Manufacture of textiles
18	การผลิตเครื่องแต่งกาย รวมทั้งการตกแต่งและย้อมสีขนสัตว์	1,004	5,106	3,887	304,825.7	2,423,965.7	1,791,692.4	632,273.3	Manufacture of wearing apparel; dressing and dyeing of fur
19	การฟอกและตกแต่งหนังฟอก รวมทั้งการผลิตกระเป๋าเดินทาง	31	1,217	1,196	138,466.0	843,035.4	631,747.2	211,288.2	Tanning and dressing of leather; manufacture of luggage, handbags, saddlery, harness and footwear
20	การผลิตไม้และผลิตภัณฑ์จากไม้และไม้ก๊อก ไม้ฉลิม ไม้แปรรูป และเฟอร์นิเจอร์	141	5,175	5,009	524,694.8	4,757,743.5	3,493,194.0	1,264,549.5	Manufacture of wood and of products of wood and cork, except furniture; manufacture of articles of straw and plaiting materials
21	การผลิตกระดาษและผลิตภัณฑ์กระดาษ	77	6,287	6,209	754,047.3	14,468,543.4	11,417,053.1	3,051,490.3	Manufacture of paper and paper products
22	การพิมพ์และสื่อมวลชน รวมทั้งการพิมพ์และสื่ออิเล็กทรอนิกส์	98	1,078	943	87,792.9	1,053,158.0	698,167.4	354,990.6	Publishing, printing and reproduction of recorded media
23	การผลิตผลิตภัณฑ์จากปิโตรเลียมและเชื้อเพลิงปรมาณู	2	25	25	D	D	D	D	Manufacture of coke, refined petroleum products and nuclear fuel
24	การผลิตเคมีภัณฑ์และผลิตภัณฑ์เคมี	125	8,663	8,542	1,058,563.6	19,569,984.6	14,838,563.4	4,731,419.2	Manufacture of chemicals and chemical products
25	การผลิตผลิตภัณฑ์ยางและพลาสติก	168	17,687	17,548	2,475,900.1	27,925,366.8	21,003,176.7	6,922,190.1	Manufacture of rubber and plastics products
26	การผลิตผลิตภัณฑ์จากแร่โลหะ	165	9,405	9,280	924,815.9	12,992,376.6	10,007,233.2	2,985,143.4	Manufacture of other non-metallic mineral products
27	การผลิตโลหะขั้นมูลฐาน	56	2,302	2,269	510,521.9	9,594,783.0	7,882,456.3	1,712,326.7	Manufacture of basic metals
28	การผลิตเครื่องจักรที่ทำจากโลหะประดิษฐ์ ยกเว้นเครื่องจักรและอุปกรณ์	978	30,322	29,137	3,778,708.0	48,576,279.9	36,918,925.7	11,657,354.2	Manufacture of fabricated metal products, except machinery and equipment
29	การผลิตเครื่องจักรและอุปกรณ์ ซึ่งมีได้ตั้งแต่ประเภทไว้ในที่อื่น	183	19,237	19,122	2,847,748.8	114,694,252.1	84,800,441.1	29,893,811.0	Manufacture of machinery and equipment n.e.c.
30	การผลิตเครื่องจักรสำนักงาน เครื่องทำบัญชี และเครื่องคำนวณ	7	7,936	7,936	1,358,644.2	12,629,986.2	6,420,007.3	6,209,978.8	Manufacture of office, accounting and computing machinery

ตาราง 1 สถิติพื้นฐานอุตสาหกรรมผลิตในปี 2549 จำนวนตามหมวดอุตสาหกรรม (ต่อ)

TABLE 1 SUMMARY OF BASIC STATISTICS FOR MANUFACTURING ESTABLISHMENTS IN 2006 BY DIVISION OF INDUSTRY (Contd.)

(หน่วยบาท In Thousand Baht)

รหัส Code	หมวดอุตสาหกรรม	จำนวน สถานประกอบการ Number of establishments	จำนวน คนทำงาน Number of persons engaged	ลูกจ้าง จำนวน Number	ค่าตอบแทน แรงงาน Remuneration	มูลค่าผลิต สุทธิ Value of gross output	ค่าใช้จ่าย ขั้นกลาง Intermediate consumption	มูลค่าเพิ่ม Value added	Division of Industry
31	การผลิตเครื่องจักรและเครื่องอุปโภคไฟฟ้า ซึ่งมีได้จัดประเภทไว้ในก่อน	53	14,524	14,492	2,296,347.9	19,037,756.7	13,818,426.7	5,219,329.9	Manufacture of electrical machinery and apparatus n.e.c.
32	การผลิตอุปกรณ์และเครื่องอุปโภควิทยุ โทรทัศน์ และการสื่อสาร	117	72,449	72,391	10,481,350.0	110,536,878.7	85,077,726.6	25,459,152.1	Manufacture of radio, television and communication equipment and apparatus
33	การผลิตอุปกรณ์ที่ใช้ในทางการแพทย์ การวัดความถี่สูง และอุปกรณ์ที่ใช้ในทางพันธุศาสตร์ นาฬิกา	30	8,008	7,982	992,261.7	13,175,597.1	10,482,109.6	2,693,487.4	Manufacture of medical, precision and optical instruments, watches and clocks
34	การผลิตยานยนต์ รถพ่วงและรถกึ่งรถพ่วง	77	7,984	7,925	1,131,859.6	95,462,506.2	78,922,146.3	16,540,359.9	Manufacture of motor vehicles, trailers and semi-trailers
35	การผลิตเครื่องอุปโภคประเภทขนส่งอื่นๆ	31	1,621	1,583	174,365.2	6,496,472.0	4,606,771.6	1,889,700.4	Manufacture of other transport equipment
36	การผลิตเฟอร์นิเจอร์ รวมทั้งการผลิตซึ่งมิได้จัดประเภทไว้ในก่อน	356	12,070	11,604	1,500,021.7	13,200,848.3	8,790,414.9	4,410,433.4	Manufacture of furniture; manufacturing n.e.c.
37	การนำผลิตภัณฑ์กลับมาผลิตเป็นวัสดุชนิดใหม่	22	192	168	12,945.6	404,177.1	288,585.0	115,592.1	Recycling

หมายเหตุ: D หมายถึง ตัวเลขที่ไม่เปิดเผย

Note: D means disclosure prohibited.

ที่มา: สำมะโนอุตสาหกรรม พ.ศ.2550 จังหวัดปทุมธานี สำนักงานสถิติแห่งชาติ กระทรวงเทคโนโลยีสารสนเทศและการสื่อสาร

Source: The 2007 Industrial Census, Pathum Thani Province, National Statistical Office, Ministry of Information and Communication Technology

ตาราง 2 มูลค่าผลิตภัณฑ์ของสถานประกอบการอุตสาหกรรมผลิตในปี 2549 ขึ้นตามหมวดอุตสาหกรรม

TABLE 2 VALUE OF GROSS OUTPUT OF MANUFACTURING ESTABLISHMENTS IN 2006 BY DIVISION OF INDUSTRY

รหัส Code	หมวดอุตสาหกรรม Number of establishments	จำนวน สถาน- ประกอบการ Number of establishments	รวม Total	มูลค่าขยผลิต Sales of goods produced	การขายสินค้า ที่ซื้อมาจำหน่าย ในสภาพเดิม Sales of goods purchased for resale	รับจ้าง รับจ้าง Receipts for contract and commission work	รับจ้างการ ให้บริการบำรุงรักษา ซ่อมแซมและติดตั้ง ให้ก่อสร้าง ประกอบกรอื่น Receipts for repair and installation work etc.	รับจ้างการ ให้เช่าอาคาร ฯลฯ และรายอื่น ๆ Receipts for rent on building etc. and other receipts	ส่วนเปลี่ยนแปลง มูลค่าสินค้าคงเหลือ Change in value of stocks of goods	Division of Industry
		4,272	599,143,475.6	610,068,472.3	3,271,004.6	2,094,012.0	348,091.8	10,999,651.1	(27,637,756.2)	
15		474	51,914,381.4	50,071,101.9	389,374.4	20,520.0	4,536.8	1,779,038.9	(350,190.5)	Manufacture of food products and beverages
17		77	19,364,431.7	19,039,486.6	177,714.0	46,223.3	1,149.8	86,796.7	13,061.3	Manufacture of textiles
18		1,004	2,423,965.7	2,343,739.5	15,242.9	60,436.5	-	11,652.5	(7,105.7)	Manufacture of wearing apparel; dressing and dyeing of fur
19		31	843,035.4	824,268.0	-	2,010.0	-	11,028.3	5,729.0	Tanning and dressing of leather; manufacture of luggage, handbags, saddlery, harness and footwear
20		141	4,737,743.5	4,433,545.9	316,494.9	39.7	7,619.7	65,366.9	(65,323.7)	Manufacture of wood and of products of wood and cork, except furniture; manufacture of articles of straw and plaiting materials
21		77	14,468,543.4	14,068,763.7	383,538.0	144,016.9	553.6	74,208.7	(202,537.6)	Manufacture of paper and paper products
22		98	1,033,158.0	958,744.0	33,260.7	51,379.9	90.0	8,968.0	715.4	Publishing, printing and reproduction of recorded media
23		2			-	-	-			Manufacture of coke, refined petroleum products and nuclear fuel
24		125	19,569,984.6	19,216,366.0	238,772.6	14,862.5	8,339.8	137,169.5	(45,525.9)	Manufacture of chemicals and chemical products
25		168	27,925,366.8	26,890,142.2	335,885.6	251,190.1	74,859.6	238,297.5	134,991.8	Manufacture of rubber and plastics products
26		165	12,992,376.6	12,418,575.2	292,662.5	151,567.7	550.2	50,736.8	78,284.2	Manufacture of other non-metallic mineral products
27		56	9,594,783.0	9,188,294.3	59,874.3	59,873.5	-	75,657.1	211,083.9	Manufacture of basic metals
28		978	48,576,279.9	47,650,479.5	145,544.9	389,284.7	2,831.6	173,190.3	214,948.9	Manufacture of fabricated metal products, except machinery and equipment
29		183	114,694,252.1	140,947,440.9	188,742.6	266,632.8	188,557.0	662,227.8	(27,559,349.0)	Manufacture of machinery and equipment n.e.c.
30		7	12,629,986.2	12,089,929.3	23,612.2	6,783.3	-	305,633.1	204,028.3	Manufacture of office, accounting and computing machinery

(พันบาท In Thousand Baht)

ตาราง 2 มูลค่าผลิตของสถานประกอบการอุตสาหกรรมผลิตในปี 2549 ชั้นยอดหมวดอุตสาหกรรม (ต่อ)

TABLE 2 VALUE OF GROSS OUTPUT OF MANUFACTURING ESTABLISHMENTS IN 2006 BY DIVISION OF INDUSTRY (Cont'd.)

(พันบาท In Thousand Baht)

รหัส Code	หมวดอุตสาหกรรม	จำนวน สถาน- ประกอบ การ Number of establishments	รวม Total	มูลค่าผลิต Sales of goods produced	การขายสินค้า ที่ซื้อมาจาก ในสภาพเดิม Sales of goods purchased for resale	รับจ้าง ผลิต Receipts for contract and commission work	รับบริการ ซ่อมแซม ติดตั้ง ให้ ประกอบ Receipts for repair and installation work etc.	รับจ้าง เช่า และ รับ เช่า Receipts for rent on building etc. and other receipts	ส่วน เปลี่ยนแปลง มูลค่า Change in value of stocks of goods	Division of Industry
31	การผลิตเครื่องจักรและเครื่องอุปโภคไฟฟ้า ซึ่งมีได้จัดประเภทไว้ในที่อื่น	53	19,037,756.7	18,687,013.9	252,075.6	3,000.0	15,895.6	179,935.5	(100,163.9)	Manufacture of electrical machinery and apparatus n.e.c.
32	การผลิตอุปกรณ์และเครื่องอุปโภคไฟฟ้า โทรทัศน์ และการสื่อสาร	117	110,536,878.7	109,427,615.2	27,088.5	49,395.8	7,649.5	1,354,205.7	(329,076.0)	Manufacture of radio, television and communication equipment and apparatus
33	การผลิตอุปกรณ์ที่ใช้ในทางการแพทย์ การวัดความถี่ และอุปกรณ์ที่ใช้ในทางพันธุศาสตร์ นานา	30	13,175,597.1	12,989,563.1	54,661.6	65,167.0	500.2	27,160.1	38,545.0	Manufacture of medical, precision and optical instruments, watches and clocks
34	การผลิตยานยนต์ รถพ่วงและรถจักรยานยนต์	77	95,462,506.2	89,152,279.6	106,858.0	409,306.0	16,973.1	5,701,047.9	76,041.4	Manufacture of motor vehicles, trailers and semi-trailers
35	การผลิตเครื่องอุปโภคภัณฑ์อื่น ๆ	31	6,496,472.0	6,561,637.8	-	10,200.0	17,983.2	640.0	(93,989.0)	Manufacture of other transport equipment
36	การผลิตเฟอร์นิเจอร์ รวมทั้งการผลิตซึ่งมีได้จัดประเภทไว้ในที่อื่น	356	13,200,848.3	12,682,989.1	229,601.2	92,122.3	2.1	56,637.9	139,495.7	Manufacture of furniture; manufacturing n.e.c.
37	การนำผลิตภัณฑ์กลับมาผลิตเป็นวัตถุดิบใหม่	22	404,177.1	405,616.2	-	-	-	0.9	(1,440.0)	Recycling

หมายเหตุ: D หมายถึง ค่าเลขที่ไม่มีคณ

Note: D means disclosure prohibited.

ที่มา: สำมะโนอุตสาหกรรม พ.ศ.2550 จังหวัดปทุมธานี สำนักงานสถิติแห่งชาติ กระทรวงเทคโนโลยีสารสนเทศและการสื่อสาร

Source: The 2007 Industrial Census, Pathum Thani Province, National Statistical Office, Ministry of Information and Communication Technology

ตาราง 3 ค่าใช้จ่ายกลางของสถานประกอบการอุตสาหกรรมผลิตในปี 2549 จัดตามหมวดอุตสาหกรรม

TABLE 3 INTERMEDIATE CONSUMPTION OF MANUFACTURING ESTABLISHMENTS IN 2006 BY DIVISION OF INDUSTRY

(พันบาท In Thousand Baht)

รหัส Code	จำนวน สถาน- ประกอบ Number of establishments	รวม Total	ค่าซื้อวัตถุดิบ และวัสดุประกอบ ที่ใช้ในการผลิต Purchase of materials and components used in production	ค่าซื้อเพลิง และค่าไฟฟ้า ที่ใช้ในการผลิต Cost of fuels, cost of electricity used in production	ค่าคิดส่งซ่อมแซมและ บำรุงรักษามachinery ที่จำหน่ายให้ลูกค้า Cost of repair and maintenance sales of goods of purchase	ค่าซื้อสินค้า ที่ซื้อเข้ามา ในภาค Purchase of goods for resale	ค่าจ้างมาช่วย ดำเนินการ อื่น Cost of contract and commission work	ค่าจ้างอื่น ๆ Other expenses	ส่วนเปลี่ยนแปลง มูลค่าวัตถุดิบและ วัสดุประกอบ Change in value of stocks of materials and components	Total	Division of Industry
		รวม	302,215,870.80	27,302,640.80	6,544,055.50	2,923,832.90	2,160,173.40	94,999,050.90	(7,334,451.80)		
15	474	457,018,253.50	27,099,288.40	1,440,489.40	48,031.50	82,451.80	9,922.90	9,068,326.90	327,120.50	Manufacture of food products and beverages	
17	77	38,154,007.00	9,993,388.70	2,240,909.70	385,782.50	148,411.10	17,165.40	3,261,434.00	(154,349.10)	Manufacture of textiles	
18	1,004	16,957,462.40	1,166,088.70	139,660.90	22,530.80	8,925.80	42,076.70	372,971.00	7,668.30	Manufacture of wearing apparel; dressing and dyeing of fur	
19	31	631,747.20	417,509.40	31,081.10	4,719.30	-	15,154.50	151,372.20	4,988.00	Tanning and dressing of leather; manufacture of luggage, handbags, saddlery, harness and footwear	
20	141	3,493,194.00	2,451,206.60	179,327.40	32,085.00	181,834.30	9,192.70	548,439.90	(27,195.30)	Manufacture of wood and of products of wood and cork, except furniture; manufacture of articles of straw and plaiting materials	
21	77	11,417,053.10	6,349,535.90	629,787.20	31,076.80	640,364.70	108,490.00	3,616,064.00	174,434.60	Manufacture of paper and paper products	
22	98	698,167.40	411,956.50	52,477.30	30,765.70	5,654.50	26,843.10	161,999.50	19,088.70	Publishing, printing and reproduction of recorded media	
23	2	D	D	D	D	-	-	D	D	Manufacture of coke, refined petroleum products and nuclear fuel	
24	125	14,838,565.40	10,884,260.50	773,538.90	234,838.00	218,664.30	12,915.20	2,503,586.20	95,481.90	Manufacture of chemicals and chemical products	
25	168	21,003,176.70	13,780,771.60	1,390,163.10	307,164.00	331,087.30	213,335.90	4,542,020.80	431,480.20	Manufacture of rubber and plastics products	
26	165	10,007,233.20	6,821,651.20	554,880.30	72,891.80	210,795.50	46,731.50	2,120,603.50	82,234.90	Manufacture of other non-metallic mineral products	
27	56	7,882,456.30	5,694,735.00	372,621.40	8,179.90	87,936.10	7,713.00	1,349,705.90	(212,180.20)	Manufacture of basic metals	
28	978	36,918,925.70	21,648,483.80	1,961,585.40	663,171.80	146,945.20	236,078.40	11,604,061.30	75,211.30	Manufacture of fabricated metal products, except machinery and equipment	
29	183	84,800,441.10	40,142,282.30	8,654,534.00	2,977,033.60	347,136.90	271,552.00	21,068,346.30	(8,053,639.80)	Manufacture of machinery and equipment n.e.c.	
30	7	6,420,007.30	5,169,246.80	105,133.60	8,020.30	21,465.70	-	1,143,438.80	182,586.90	Manufacture of office, accounting and computing machinery	

ตาราง 3 ค่าใช้จ่ายกลางของสถานประกอบการอุตสาหกรรมอุตสาหกรรมในปี 2549 อุตสาหกรรมอุตสาหกรรม (ต่อ)

TABLE 3 INTERMEDIATE CONSUMPTION OF MANUFACTURING ESTABLISHMENTS IN 2006 BY DIVISION OF INDUSTRY (Contd.)

(หน่วยนับใน Thousand Baht)

รหัส Code	หมวดอุตสาหกรรม Division of Industry	จำนวน สถาน- ประกอบการ Number of establishments	รวม Total	ค่าซื้อวัตถุดิบ และวัสดุประกอบ ที่ใช้ในการผลิต Purchase of materials and components	ค่าเชื้อเพลิง และค่าไฟฟ้า ที่ใช้ในการผลิต Cost of fuels, cost of electricity used in production	ค่าติดตั้งซ่อมแซมและ บำรุงรักษาสินค้า ที่จำหน่ายปลีก Cost of repair and maintenance of goods of purchase	ค่าติดตั้งซ่อมแซมและ บำรุงรักษาเครื่องจักร เครื่องมือ เครื่องมือ Cost of repair and maintenance of machinery and equipment	ค่าซื้อสินค้า ที่ซื้อเข้ามา ในสภาพเดิม Purchase of goods for resale	ค่าจ้างซ่อมแซม ตามประเภทการ อื่นที่คิดค่าให้ Cost of contract and commission work	ค่าใช้จ่ายอื่น ๆ Other expenses	ส่วนเปลี่ยนแปลง มูลค่าวัตถุดิบและ วัสดุประกอบฯ คงเหลือ Change in value of stocks of materials and components	Division of Industry
31	การผลิตเครื่องจักรและเครื่องมือกลไฟฟ้า ซึ่งมีใช้ต่อประเภทอื่นที่อื่น	53	13,818,226.70	9,294,321.40	684,213.90	328,810.30	117,270.10	45,605.70	3,462,628.80	150,909.30	Manufacture of electrical machinery and apparatus n.e.c.	
32	การผลิตอุปกรณ์และเครื่องจักรวิทยุ โทรทัศน์ และการสื่อสาร	117	85,077,726.60	55,877,019.20	5,970,821.60	3,641,379.60	66,502.80	707,654.30	16,190,672.50	(1,208,411.30)	Manufacture of radio, television and communication equipment and apparatus	
33	การผลิตอุปกรณ์ที่ใช้ในทางการแพทย์ การวัดความถี่สูง และอุปกรณ์ที่ใช้ในทางวิทยาศาสตร์ อวกาศ	30	10,482,109.60	8,044,950.00	189,133.80	118,245.50	29,435.00	23,218.00	2,121,428.10	64,529.20	Manufacture of medical, precision and optical instruments, watches and clocks	
34	การผลิตยานยนต์ รถแทรกเตอร์ รถบรรทุก	77	78,922,146.30	67,987,782.40	984,248.10	1,070,731.30	70,204.30	129,138.70	8,593,624.90	88,000.20	Manufacture of motor vehicles, tractors and semi-trailers	
35	การผลิตเครื่องอุปโภคบริโภคอื่น ๆ	31	4,606,771.60	1,655,766.40	641,038.50	631,638.50	-	3,953.70	1,624,097.80	(14,964.10)	Manufacture of other transport equipment	
36	การผลิตเฟอร์นิเจอร์ รวมทั้งการผลิตซึ่งมีใช้ต่อประเภทอื่นที่อื่น	356	8,790,414.90	7,076,201.70	296,785.70	117,384.60	208,347.50	233,431.70	1,457,489.60	632,713.40	Manufacture of furniture; manufacturing n.e.c.	
37	การนำวัตถุดิบที่ผ่านการผลิตเป็นวัตถุดิบไปใหม่	22	288,385.00	237,495.20	9,392.40	6,986.30	400.00	600.00	31,756.80	818.90	Recycling	

หมายเหตุ: D หมายถึง ค่าคงที่ไม่มีผล

Note: D means disclosure prohibited.

ที่มา: สำมะโนอุตสาหกรรม พ.ศ.2550 จังหวัดปทุมธานี สำนักงานสถิติแห่งชาติ กระทรวงเทคโนโลยีสารสนเทศและการสื่อสาร

Source: The 2007 Industrial Census, Pathum Thani Province, National Statistical Office, Ministry of Information and Communication Technology

ตาราง 4 คนทำงานในสถานประกอบการอุตสาหกรรมผลิตในปี 2549 อิงตามสถานภาพทางงาน เพศ และขนาดอุตสาหกรรม

TABLE 4 PERSONS ENGAGED IN MANUFACTURING ESTABLISHMENTS IN 2006 BY WORK STATUS, SEX AND DIVISION OF INDUSTRY

รหัส Code	จำนวน สถาน- ประกอบ การ Number of establishments	รวม Total		คนทำงานโดยไม่ได้รับค่าจ้าง/ unpaid workers				จ้าง Total				ผู้ปฏิบัติงานที่มีฝีมือ Unskilled labour				ผู้ปฏิบัติงานที่มีฝีมือ Skill labour				ผู้จ้างอื่น ๆ Other employees				Division of Industry
		รวม Total	ชาย Male	หญิง Female	รวม Total		ชาย Male	หญิง Female	รวม Total		ชาย Male	หญิง Female	รวม Total		ชาย Male	หญิง Female	รวม Total		ชาย Male	หญิง Female				
					รวม Total	ชาย Male			หญิง Female	รวม Total			ชาย Male	หญิง Female			รวม Total	ชาย Male			หญิง Female	รวม Total	ชาย Male	
รวม	4,272	263,184	126,038	137,146	4,732	2,754	1,978	222,831	105,005	117,827	161,008	76,081	84,976	61,824	28,973	32,850	35,620	18,279	17,341	Total				
15																					Manufacture of food products and beverages			
	474	23,082	12,510	10,573	646	321	325	18,230	9,769	8,461	11,074	6,698	4,376	7,155	3,070	4,085	4,207	2,420	1,787					
17																					Manufacture of textiles			
	77	8,813	3,846	4,968	46	21	25	7,813	3,538	4,456	5,448	2,645	2,804	2,365	713	1,652	954	467	487					
18																					Manufacture of wearing apparel; dressing and dyeing of fur			
	1,004	5,106	1,382	3,724	1,219	310	909	3,658	1,006	2,652	2,005	422	1,584	1,653	585	1,068	229	66	163					
19																					Tanning and dressing of leather; manufacture of luggage, handbags, saddlery, harness and footwear			
	31	1,217	514	703	21	14	7	1,073	483	591	723	381	342	351	102	249	123	18	105					
20																					Manufacture of wood and of products of wood and cork, except furniture; manufacture of articles of straw and plaiting materials			
	141	5,175	2,739	2,437	166	97	70	4,520	2,418	2,102	2,377	1,439	938	2,143	979	1,165	490	225	265					
21																					Manufacture of paper and paper products			
	77	6,387	4,120	2,267	78	53	25	5,401	3,746	1,655	3,801	2,693	1,108	1,600	1,053	547	808	321	488					
22																					Publishing, printing and reproduction of recorded media			
	98	1,078	609	469	136	79	56	817	486	331	576	349	227	241	138	104	126	44	82					
23																					Manufacture of coke, refined petroleum products and nuclear fuel			
	2	25	19	6	-	-	-	13	13	-	9	9	-	4	4	-	12	6	6					
24																					Manufacture of chemicals and chemical products			
	125	8,663	4,468	4,195	121	73	48	6,958	3,684	3,274	4,221	2,131	2,090	2,737	1,553	1,184	1,584	711	873					
25																					Manufacture of rubber and plastics products			
	168	17,687	11,499	6,188	139	91	49	14,789	9,934	4,856	9,535	6,990	2,546	5,254	2,944	2,310	2,758	1,474	1,284					
26																					Manufacture of other non-metallic mineral products			
	165	9,405	6,495	2,910	125	65	60	8,208	5,856	2,352	5,520	4,169	1,352	2,687	1,688	1,000	1,072	574	498					
27																					Manufacture of basic metals			
	56	2,302	1,836	466	34	24	10	1,814	1,275	239	972	831	141	842	744	98	455	237	218					
28																					Manufacture of fabricated metal products, except machinery and equipment			
	978	30,322	22,292	8,030	1,185	1,052	133	25,559	19,345	6,214	19,994	15,288	4,706	5,565	4,057	1,508	3,578	1,895	1,683					
29																					Manufacture of machinery and equipment n.e.c.			
	183	19,237	10,841	8,397	115	97	18	16,408	9,231	7,176	11,528	6,339	5,190	4,879	2,893	1,987	2,715	1,513	1,202					
30																					Manufacture of office, accounting and computing machinery			
	7	7,936	1,092	6,844	-	-	-	6,417	304	6,113	6,067	298	5,769	350	6	344	1,519	788	731					

ตาราง 4 ดัชนีชี้วัดของสถานประกอบการอุตสาหกรรมผลิตที่มี 2599 สถานประกอบการทำงาน พหุ และขนาดอุตสาหกรรม (ต่อ)

TABLE 4 PERSONS ENGAGED IN MANUFACTURING ESTABLISHMENTS IN 2006 BY WORK STATUS, SEX AND DIVISION OF INDUSTRY (Contd.)

รหัส Code	หมวดอุตสาหกรรม	จำนวน สถาน- ประกอบ การ Number of establishments	รวม		คนที่งานโดยไม่ได้รับค่าจ้าง/ unpaid workers				ผู้ปฏิบัติงานที่มีฝีมือ				ผู้ปฏิบัติงานไม่มีฝีมือ				ผู้จ้างอื่น ๆ				Division of Industry			
			รวม Total	ชาย Male	หญิง Female	รวม		ชาย		หญิง		รวม		ชาย		หญิง		รวม		ชาย		หญิง		
						รวม Total	ชาย Male	หญิง Female	รวม Total	ชาย Male	หญิง Female	รวม Total	ชาย Male	หญิง Female	รวม Total	ชาย Male	หญิง Female	รวม Total	ชาย Male	หญิง Female		รวม Total	ชาย Male	หญิง Female
31	การผลิตเครื่องจักรและเครื่องมือ	53	14,524	4,975	9,549	32	21	11	12,529	4,156	8,373	8,988	3,295	5,693	3,541	861	2,680	1,963	798	1,165	Manufacture of electrical machinery and apparatus n.e.c.			
32	การผลิตอุปกรณ์และเครื่องจักรวิทยุ โทรทัศน์ และการสื่อสาร	117	72,449	21,168	51,281	58	51	7	63,151	16,357	46,794	50,287	12,552	37,735	12,864	3,806	9,059	9,241	4,761	4,480	Manufacture of radio, television and communication equipment and apparatus			
33	การผลิตอุปกรณ์ที่ใช้ในการแพทย์ การวัดความถี่สูง และอุปกรณ์ที่ใช้ในทางทันตศาสตร์ นาฬิกา	30	8,008	2,407	5,601	26	20	6	7,251	2,098	5,153	4,821	1,290	3,531	2,430	808	1,622	731	289	442	Manufacture of medical, precision and optical instruments, watches and clocks			
34	การผลิตยานยนต์ รถแทรกเตอร์และเครื่องจักร	77	7,984	5,875	2,109	59	49	11	6,227	4,705	1,523	4,105	3,148	957	2,123	1,557	566	1,698	1,122	576	Manufacture of motor vehicles, trailers and semi-trailers			
35	การผลิตเครื่องอุปโภคบริโภค	31	1,621	1,143	478	38	25	13	1,497	1,077	420	1,271	902	369	226	175	51	86	41	45	Manufacture of other transport equipment			
36	การผลิตเฟอร์นิเจอร์ รวมทั้งการผลิตที่มีได้จัดประเภทไว้ในที่อื่น	356	12,070	6,089	5,981	466	275	191	10,344	5,307	5,036	7,593	4,106	3,487	2,751	1,202	1,549	1,261	507	753	Manufacture of furniture; manufacturing n.e.c.			
37	การนำวัสดุกลับมาใช้ใหม่	22	192	120	72	24	19	5	157	98	59	94	60	34	63	38	25	11	3	8	Recycling			

หมายเหตุ: D หมายถึง ตัวเลขที่ไม่ได้โดย

Note: D means disclosure prohibited.

ที่มา: สำมะโนอุตสาหกรรม พ.ศ.2550 จังหวัดปทุมธานี สำนักงานสถิติแห่งชาติ กระทรวงเทคโนโลยีสารสนเทศและการสื่อสาร

Source: The 2007 Industrial Census, Pathum Thani Province, National Statistical Office, Ministry of Information and Communication Technology

ตาราง 5 จำนวนคนประกอบอุตสาหกรรมการผลิต อื่นตามจำนวนวันทำงานต่อสัปดาห์ จำนวนชั่วโมงต่อวันของหญิง และหมวดอุตสาหกรรม

TABLE 5 NUMBER OF MANUFACTURING ESTABLISHMENTS BY WORKING DAYS PER WEEK, WORKING HOURS PER DAY OF EMPLOYEES AND DIVISION OF INDUSTRY

รหัส Code	จำนวน สถาน ประกอบ การ Number of establishments	ผู้จ้างในกรรมวิสาหกิจ Operatives					ผู้จ้างอื่น ๆ Other employees					Division of Industry			
		จำนวนที่งานต่อสัปดาห์		จำนวนชั่วโมงทำงานต่อสัปดาห์		จำนวนชั่วโมงทำงานต่อวัน	จำนวนที่งานต่อสัปดาห์		จำนวนชั่วโมงทำงานต่อวัน		จำนวนชั่วโมงทำงานต่อวัน				
		≤ 5	6 - 7	< 8	8 - 10		11 - 12	> 12	≤ 5	6 - 7			< 8	8 - 10	11 - 12
รวม	4,272	213	2,358	183	2,513	115	-	85	993	23	19	1,066	17	-	Total
15	474	44	241	69	304	13	-	8	86	6	1	99	1	-	Manufacture of food products and beverages
17	77	6	55	-	7	51	3	3	26	-	1	26	2	-	Manufacture of textiles
18	1,004	37	137	21	31	157	8	-	26	-	-	26	-	-	Manufacture of wearing apparel; dressing and dyeing of fur
19															Tanning and dressing of leather; manufacture of luggage, handbags, saddlery, harness and footwear
20	31	-	28	-	-	28	-	-	5	-	-	5	-	-	Manufacture of wood and of products of wood and cork, except furniture; manufacture of articles of straw and plaiting materials
	141	1	73	6	-	78	2	-	38	-	-	37	1	-	Manufacture of articles of straw and plaiting materials
21	77	1	62	5	1	65	2	2	46	-	1	47	-	-	Manufacture of paper and paper products
22	98	1	50	6	-	50	7	2	16	-	-	18	-	-	Publishing, printing and reproduction of recorded media
23															Manufacture of coke, refined petroleum products and nuclear fuel
24	125	13	89	16	2	111	5	10	61	2	2	69	2	-	Manufacture of chemicals and chemical products
25	168	7	154	3	-	145	19	3	95	1	-	97	2	-	Manufacture of rubber and plastics products
26	165	22	112	19	9	141	3	-	66	5	2	68	1	-	Manufacture of other non-metallic mineral products
27	56	2	47	-	-	48	1	4	26	-	-	30	-	-	Manufacture of basic metals
28	978	12	707	4	17	689	17	5	207	3	8	205	2	-	Manufacture of fabricated metal products, except machinery and equipment
29	183	24	152	1	4	165	8	22	94	1	3	114	-	-	Manufacture of machinery and equipment n.e.c.
30	7	2	5	-	2	5	-	2	3	-	-	5	-	-	Manufacture of office, accounting and computing machinery

ตาราง 5 จำนวนคนประกอบอุตสาหกรรมผลิต อิมิตตามจำนวนวันทำงานต่อสัปดาห์ จำนวนชั่วโมงต่อวันของลูกจ้าง และหมวดอุตสาหกรรม (ต่อ)

TABLE 5 NUMBER OF MANUFACTURING ESTABLISHMENTS BY WORKING DAYS PER WEEK, WORKING HOURS PER DAY OF EMPLOYEES AND DIVISION OF INDUSTRY (Contd.)

รหัส Code	หมวดอุตสาหกรรม Division of Industry	จำนวน สถาน ประกอบการ Number of establishments	ลูกจ้างในกรรมสิทธิ์ผลิต Operatives			ลูกจ้างอื่น ๆ Other employees			Division of Industry								
			จำนวนทำงานต่อสัปดาห์ Number of working days per week		จำนวนชั่วโมงทำงานต่อสัปดาห์ Number of working hours per day		จำนวนชั่วโมงทำงานต่อสัปดาห์ Number of working days per week										
			≤ 5	6	7	< 8	8 - 10	11 - 12		> 12	< 8	8 - 10	11 - 12	> 12			
31	การผลิตเครื่องจักรและเครื่องอุปกรณไฟฟ้า ซึ่งไม่ได้ประกอบเข้าในเครื่อง	53	3	39	3	-	40	5	-	8	21	2	-	28	3	-	Manufacture of electrical machinery and apparatus n.e.c.
32	การผลิตอุปกรณ์และเครื่องมือกลวิทยุ โทรทัศน์ และเครื่องสื่อสาร	117	7	103	7	8	98	10	-	3	67	1	-	69	2	-	Manufacture of radio, television and communication equipment and apparatus
33	การผลิตอุปกรณ์ที่ใช้ในทางการแพทย์ การวัดความถี่สูง และอุปกรณ์ที่ใช้ในทางทัศนศาสตร์ นาฬิกา	30	2	24	-	1	23	2	-	2	12	-	-	14	-	-	Manufacture of medical, precision and optical instruments, watches and clocks
34	การผลิตยานยนต์ รถพ่วงและรถถังรถหุ้มเกราะ	77	6	58	3	1	62	4	-	6	32	2	-	39	1	-	Manufacture of motor vehicles, trailers and semi-trailers
35	การผลิตเครื่องอุปกรณการขนส่งอื่น ๆ	31	4	17	4	3	22	-	-	1	6	-	-	7	-	-	Manufacture of other transport equipment
36	การผลิตเฟอร์นิเจอร์ รวมทั้งการผลิตซึ่งมิได้จัดประเภทไว้ในที่อื่น	356	20	186	15	3	211	7	-	5	53	-	1	57	-	-	Manufacture of furniture; manufacturing n.e.c.
37	การนำผลิตภัณฑ์จากผลิตเป็นวัตถุดิบใหม่	22	1	17	1	-	19	-	-	-	4	-	-	4	-	-	Recycling

หมายเหตุ: D หมายถึง สัปดาห์ที่ไม่ได้ต่อ

Note: D means disclosure prohibited.

ที่มา: สำมะโนอุตสาหกรรม พ.ศ.2550 จังหวัดปทุมธานี สำนักงานสถิติแห่งชาติ กระทรวงเทคโนโลยีสารสนเทศและการสื่อสาร

Source: The 2007 Industrial Census, Pathum Thani Province, National Statistical Office, Ministry of Information and Communication Technology

ตาราง 6 ค่าตอบแทนแรงงานปี 2549 จังหวัดขอนแก่น
TABLE 6 REMUNERATION IN 2006 BY DIVISION OF INDUSTRY

พันบาท In Thousand Baht

รหัส Code	จำนวน สถาน- ประกอบ การ Number of establishments	จำนวน คน ทำงาน Number of employees	รวม Total			ค่าจ้าง Wages, salaries			ค่าจ้าง และ โบนัส etc. bonus etc.			ค่าจ้าง และ โบนัส etc. bonus etc.			รวม Total	Division of Industry
			จำนวน คน ทำงาน Number of employees	รวม Total	ค่าจ้าง Wages, salaries	ค่าจ้าง และ โบนัส etc. bonus etc.	ค่าจ้าง และ โบนัส etc. bonus etc.	ค่าจ้าง และ โบนัส etc. bonus etc.	ค่าจ้าง และ โบนัส etc. bonus etc.	ค่าจ้าง และ โบนัส etc. bonus etc.	ค่าจ้าง และ โบนัส etc. bonus etc.	ค่าจ้าง และ โบนัส etc. bonus etc.				
	4,272	258,451	35,658,717.6	28,042,582.6	18,814,489.4	6,906,574.4	348,232.2	828,475.6	1,144,851.0	7,616,138.0	5,293,888.6	1,759,887.9	51,235.4	187,939.4	323,083.6	
15	474	22,437	3,057,096.5	2,180,899.5	1,549,544.3	435,788.9	12,276.4	112,287.4	70,202.5	856,197.0	662,134.7	133,534.6	5,870.5	29,169.3	25,487.8	Manufacture of food products and beverages
17	77	8,767	1,265,340.0	1,055,400.1	773,338.8	223,421.4	12,027.8	12,750.5	33,861.6	209,940.0	172,032.9	29,304.2	1,936.1	1,425.7	6,141.1	Manufacture of textiles
18	1,004	3,887	304,825.7	266,778.0	228,133.5	231,203.5	924.9	4,248.4	10,350.8	38,047.6	34,085.8	2,220.0	52.9	306.4	1,382.6	Manufacture of wearing apparel, dressing and dyeing of fur
19																Tanning and dressing of leather; manufacture of luggage, handbags, saddlery, harness and footwear
20	31	1,196	138,466.0	126,611.6	101,351.2	19,740.4	21.5	646.0	4,852.5	11,854.4	8,357.2	3,245.9	-	-	251.3	Manufacture of wood and of products of wood and cork, except furniture; manufacture of articles of straw and plaiting materials
21	141	5,009	524,694.8	420,361.9	342,919.3	57,099.9	1,826.5	2,610.4	15,905.8	104,332.9	80,172.3	10,642.6	1,859.2	422.8	11,236.0	Manufacture of paper and paper products
22	77	6,209	754,047.3	629,743.4	483,043.7	107,452.9	4,765.2	12,491.4	21,990.2	124,308.9	101,940.6	12,416.6	1,866.0	2,519.2	5,921.4	Publishing, printing and reproduction of recorded media
23	98	943	87,792.9	71,879.1	60,799.9	6,342.1	109.1	1,529.8	3,098.1	15,913.8	13,891.4	900.7	105.0	325.2	691.6	Manufacture of coke, refined petroleum products and nuclear fuel
24	2	25	D	D	D	D	-	-	D	D	D	D	-	-	D	Manufacture of chemicals and chemical products
25	125	8,542	1,058,563.6	701,548.2	562,430.5	90,488.8	4,111.0	14,818.6	29,709.3	337,015.4	303,664.8	37,667.5	443.2	2,133.2	13,106.7	Manufacture of rubber and plastics products
26	168	17,548	2,475,900.1	1,854,575.4	1,255,082.6	483,329.6	19,354.5	28,298.0	66,510.7	621,324.8	375,544.3	210,375.0	7,849.9	10,815.6	16,739.9	Manufacture of other non-metallic mineral products
27	165	9,280	924,815.9	766,255.2	629,078.5	94,180.5	5,571.3	4,502.4	32,922.5	158,560.8	128,602.5	22,185.9	198.9	2,041.7	5,531.8	Manufacture of basic metals
28	56	2,269	510,521.9	348,778.1	211,482.0	82,604.7	2,724.2	42,559.5	9,407.7	161,743.8	119,695.4	21,299.4	695.2	15,866.9	4,186.9	Manufacture of fabricated metal products, except machinery and equipment
29	978	29,137	3,778,708.0	3,349,117.2	2,367,744.6	727,824.3	16,470.5	58,593.2	178,484.5	429,590.9	348,809.8	54,499.8	5,332.2	7,989.9	13,259.1	Manufacture of machinery and equipment n.e.c.
30	183	19,122	2,847,788.8	2,135,142.5	1,521,087.8	484,586.8	12,859.4	43,421.7	72,216.8	712,606.3	492,495.0	133,861.6	5,202.0	60,957.5	20,090.2	Manufacture of office, accounting and computing machinery
	7	7,956	1,355,644.2	845,707.7	464,538.5	327,933.7	7,236.5	21,192.2	23,859.8	512,936.5	313,066.2	181,058.5	1,992.4	971.1	15,932.3	

TABLE 6 REMUNERATION IN 2006 BY DIVISION OF INDUSTRY (Contd.)

รหัส Code	ประเภทอุตสาหกรรม Number of establishments	จำนวน สถาน- ประกอบการ Number of employees	รวม Total	อุตสาหกรรมบริการภาค Operatives				อุตสาหกรรม Other employees				Division of Industry			
				จำนวน Total	ค่าจ้าง เงินเดือน Wages, salaries	ค่าจ้าง นอกเหนือ จากเงินเดือน Overtime bonus etc.	สวัสดิการและผลประโยชน์ อื่น ๆ Fringe benefits Medical care	รวม Total	ค่าจ้าง เงินเดือน Wages, salaries	ค่าจ้าง นอกเหนือ จากเงินเดือน Overtime bonus etc.	สวัสดิการและประโยชน์ อื่น ๆ Fringe benefits Medical care				
													Employer's contribution to social security	Employer's contribution to social security	
31	การผลิตเครื่องจักรและเครื่องอุปโภคบริโภค	53	1,863,277.6	1,327,933.9	349,764.9	12,037.8	118,629.3	54,911.80	433,070.20	326,849.10	79,431.00	1,904.80	15,723.30	9,162.00	Manufacture of electrical machinery and apparatus n.e.c.
32	การผลิตอุปกรณ์และสิ่งของพลาสติก โครไมท์ และแก้วสี	117	8,333,509.8	4,749,390.7	2,697,021.7	203,629.0	266,347.9	417,120.50	2,147,840.30	1,265,609.30	695,445.20	11,581.20	24,542.20	152,852.20	Manufacture of radio, television and communication equipment and apparatus
33	การผลิตอุปกรณ์ที่ใช้ในทางการแพทย์ การวัดความถี่ และอุปกรณ์ที่ใช้ในทางวิทยาศาสตร์	30	827,188.6	623,203.3	155,794.8	4,005.3	24,549.0	19,726.20	165,073.00	136,305.20	22,177.40	331.00	1,746.30	4,513.10	Manufacture of medical, precision and optical instruments, watches and clocks
34	การผลิตยานยนต์ รถจักรยานยนต์ และรถจักรยาน	77	926,896.6	806,139.0	324,538.1	12,115.2	50,742.1	33,362.20	204,963.00	138,797.50	46,500.40	4,018.00	9,652.70	5,994.50	Manufacture of motor vehicles, trailers and semi-trailers
35	การผลิตเครื่องอุปโภคและเครื่องนุ่งห่ม	31	174,362.2	119,993.5	26,408.0	2,115.3	11,676.5	6,033.90	8,138.00	6,848.30	212.30	193.40	544.80	342.30	Manufacture of other transport equipment
36	การผลิตเฟอร์นิเจอร์ วัสดุพลาสติกที่ใช้ประกอบบ้าน และวัสดุพลาสติกอื่น ๆ	356	1,159,720.1	906,463.8	185,074.6	13,315.3	15,010.2	39,856.10	340,301.60	265,215.00	62,840.70	1,033.80	1,009.80	10,202.20	Manufacture of furniture; manufacturing n.e.c.
37	การนำกลับมาใช้ใหม่ของวัสดุ	22	12,945.6	11,716.8	9,591.5	335.7	124.0	440.30	1,238.80	1,130.10	-	30.00	30.00	38.70	Recycling

หมายเหตุ: D หมายถึง ห้ามเปิดเผย

Note: D means disclosure prohibited.

ที่มา: สำนักงานอุตสาหกรรม พ.ศ. 2550 จังหวัดอุทัยธานี สำนักงานสถิติแห่งชาติ กระทรวงเทคโนโลยีสารสนเทศและการสื่อสาร

Source: The 2007 Industrial Census, Pathum Thani Province, National Statistical Office, Ministry of Information and Communication Technology

ตาราง 7 มูลค่าวัตถุดิบและวัสดุประกอบ ณ ต้นปีและปลายปี 2549 จำนวนตามหมวดอุตสาหกรรม

TABLE 7 VALUE OF STOCKS AT THE BEGINNING AND THE END OF 2006 BY DIVISION OF INDUSTRY

รหัส Code	หมวดอุตสาหกรรม Division of Industry	จำนวน สถาน- ประกอบ Number of establishments	มูลค่า ณ ต้นปี 2549 At the beginning of 2006			มูลค่า ณ ปลายปี 2549 At the end of 2006			สินค้าที่ซื้อมา สำหรับขายใน สภาพเดิม Goods purchased for resale	สินค้า สำเร็จรูป Finished goods	สินค้า ระหว่าง ผลิต Work in progress	Total	สินค้าที่ซื้อมา สำหรับขายใน สภาพเดิม Goods purchased for resale	Total
			รวม Total	วัตถุดิบ และ วัสดุประกอบ Materials and components	สินค้า ระหว่าง ผลิต Work in progress	สินค้า สำเร็จรูป Finished goods	รวม Total	วัตถุดิบ และ วัสดุประกอบ Materials and components						
		4,272	106,114,583.2	35,988,608.8	31,631,230.5	37,769,562.7	725,181.2	71,142,375.2	28,654,157.0	17,431,668.7	23,991,695.9	1,064,853.5	1,064,853.5	
15	การผลิตผลิตภัณฑ์อาหารและเครื่องดื่ม	474	8,743,630.2	3,811,931.5	2,828,794.8	2,088,074.2	14,829.6	8,720,560.1	4,139,052.0	2,229,556.0	2,336,095.0	15,857.1	15,857.1	
17	การผลิตสิ่งทอ	77	3,390,851.8	1,570,335.0	495,672.0	1,316,152.0	8,692.8	3,249,564.0	1,415,985.8	480,945.2	1,339,277.5	13,555.5	13,555.5	
18	การผลิตเครื่องแต่งกาย รวมทั้งการตกแต่งเสื้อผ้า	1,004	224,966.9	158,268.7	17,547.3	48,150.8	1,000.0	225,529.5	165,937.1	16,949.5	42,042.9	600.0	600.0	
19	การฟอกและตกแต่งหนังสัตว์ รวมทั้งการผลิตกระเป๋าเดินทาง	31	141,170.3	105,444.3	21,828.9	13,897.1	-	151,857.3	110,402.3	26,648.7	14,806.3	-	-	
20	การหัตถไม้อะไหล่ผลิตภัณฑ์จากไม้และไม้สัก ยกเว้น เฟอร์นิเจอร์	141	1,715,101.7	738,613.9	157,059.9	810,580.3	8,847.7	1,622,582.7	711,418.6	143,615.7	738,314.9	29,233.5	29,233.5	
21	รวมทั้งการผลิตกระดาษและผลิตภัณฑ์กระดาษ	77	1,406,907.6	386,669.5	44,666.9	936,886.5	38,684.8	1,378,804.6	561,104.1	95,142.7	673,220.3	49,337.6	49,337.6	
22	การพิมพ์โฆษณา การพิมพ์ และการทำสำเนาสื่อบันทึก	98	71,165.4	46,781.7	10,591.1	13,792.5	-	90,939.5	65,840.3	13,234.7	11,864.4	-	-	
23	การผลิตผลิตภัณฑ์จากไม้สัก ผลิตภัณฑ์ที่ได้จากการกลั่น น้ำมันปิโตรเลียมและเชื้อเพลิงปรมาณู	2	D	D	-	D	-	D	D	-	D	-	-	
24	การผลิตเคมีภัณฑ์และผลิตภัณฑ์เคมี	125	2,246,851.8	1,140,610.2	94,484.0	996,666.4	15,091.1	2,296,807.9	1,236,092.1	124,381.8	861,114.4	75,219.5	75,219.5	
25	การผลิตผลิตภัณฑ์พลาสติก	168	3,479,561.0	1,149,827.5	685,904.7	1,563,908.3	79,920.4	4,046,033.0	1,581,307.7	758,083.1	1,552,976.9	153,665.3	153,665.3	
26	การผลิตผลิตภัณฑ์จากแร่โลหะ	165	2,680,526.3	1,588,815.4	365,320.4	717,805.5	48,309.6	1,453,618.8	548,785.4	112,838.4	731,704.9	60,270.2	60,270.2	
27	การผลิตโลหะขั้นมูลฐาน	56	6,523,248.1	2,429,363.7	2,462,828.5	1,610,718.4	20,337.5	6,813,408.4	2,504,378.3	2,854,378.3	1,427,892.0	26,563.0	26,563.0	
28	การผลิตผลิตภัณฑ์ที่ทำจากโลหะประเภทอื่น เครื่องมือจักรเย็บผ้าและอุปกรณ์	183	50,365,745.6	12,126,928.5	17,965,338.9	19,861,092.6	412,365.8	14,752,756.8	4,073,286.6	3,334,624.2	6,812,949.1	531,895.0	531,895.0	
30	การผลิตเครื่องจักรกลหนัก เครื่องทำน้ำพุ และเครื่องกำเนิด	7	1,289,288.3	552,035.1	270,221.2	467,032.0	-	1,675,903.5	734,622.0	281,093.2	660,188.2	-	-	

ตาราง 7 มูลค่าวัตถุดิบและวัสดุประกอบฯ และสินค้าคงเหลือต้นปีและปลายปี 2549 จำนวนตามหมวดอุตสาหกรรม (ต่อ)

TABLE 7 VALUE OF STOCKS AT THE BEGINNING AND THE END OF 2006 BY DIVISION OF INDUSTRY (Contd.)

(พันบาท) In Thousand Baht)

รหัส Code	หมวดอุตสาหกรรม	จำนวน สถาน- ประกอบ การ Number of establishments	มูลค่า ณ ต้นปี 2549 At the beginning of 2006			มูลค่า ณ ปลายปี 2549 At the end of 2006			Division of Industry				
			รวม Total	วัตถุดิบ และ วัสดุประกอบฯ Materials and components	สินค้า ระหว่าง ผลิต Work in progress	สินค้า สำเร็จรูป Finished goods	รวม Total	วัตถุดิบ และ วัสดุประกอบฯ Materials and components		สินค้า ระหว่าง ผลิต Work in progress	สินค้าที่ซื้อ มา จำหน่าย ใน สภาพเดิม Goods purchased for resale		
31	การผลิตเครื่องจักรและเครื่องอุปกรณ์ไฟฟ้าซึ่งมิได้จัดประเภทไว้ในที่อื่น	53	2,629,116.2	1,143,053.3	504,198.3	942,272.6	39,592.0	2,678,961.5	1,293,062.6	728,881.7	606,983.7	50,033.5	Manufacture of electrical machinery and apparatus n.e.c.
32	การผลิตอุปกรณ์และเครื่องมือกลวิทยุ โทรทัศน์ และการสื่อสาร	117	13,083,690.9	5,353,350.7	4,520,907.9	3,207,189.7	2,242.6	11,546,203.6	4,144,939.4	4,648,782.7	2,748,281.1	4,200.4	Manufacture of radio, television and communication equipment and apparatus
33	การผลิตอุปกรณ์ที่ใช้ในทางการแพทย์ การวัดความถี่สูง และอุปกรณ์ที่ใช้ในทางทัศนศาสตร์ นาฬิกา	30	793,648.7	329,307.9	285,563.1	175,104.1	3,673.6	896,723.0	393,837.1	375,803.1	119,147.0	7,935.8	Manufacture of medical, precision and optical instruments, watches and clocks
34	การผลิตยานยนต์ รถพ่วงและรถกึ่งรถพ่วง	77	1,792,484.7	686,816.4	517,594.0	584,810.1	3,264.2	1,956,526.3	774,816.5	427,818.6	747,938.5	5,952.7	Manufacture of motor vehicles, trailers and semi-trailers
35	การผลิตเครื่องอุปกรณ์การขนส่งอื่นๆ	31	863,760.1	481,203.3	4,063.4	378,493.5	-	754,807.0	466,239.2	2,853.7	285,714.2	-	Manufacture of other transport equipment
36	การผลิตเฟอร์นิเจอร์ รวมทั้งการผลิตซึ่งมิได้จัดประเภทไว้ในที่อื่น	356	3,371,691.8	1,716,195.5	272,589.9	1,363,161.8	19,744.6	4,143,900.9	2,348,909.0	259,316.2	1,496,951.2	38,724.6	Manufacture of furniture; manufacturing n.e.c.
37	การนำพอลิเมอร์ที่กลับมาผลิตเป็นวัตถุดิบใหม่	22	6,323.9	4,823.9	500.0	1,000.0	-	5,702.8	5,642.8	-	-	60.0	Recycling

หมายเหตุ: D หมายถึง ตัวเลขที่ไม่เปิดเผย

Note: D means disclosure prohibited.

ที่มา: สำมะโนอุตสาหกรรม พ.ศ.2550 จังหวัดปทุมธานี สำนักงานสถิติแห่งชาติ กระทรวงเทคโนโลยีสารสนเทศและการสื่อสาร

Source: The 2007 Industrial Census, Pathum Thani Province, National Statistical Office, Ministry of Information and Communication Technology

ตาราง 8 ส่วนเปลี่ยนแปลงของมูลค่าวัตถุดิบและวัสดุประกอบฯ และสินค้าคงเหลือในปี 2549 อุตสาหกรรมหมวดอุตสาหกรรม
TABLE 8 CHANGE IN VALUE OF STOCKS IN 2006 BY DIVISION OF INDUSTRY

(พันบาท In Thousand Baht)

รหัส Code	หมวดอุตสาหกรรม	จำนวน สถาน- ประกอบ การ Number of establishments	ส่วนเปลี่ยนแปลงของมูลค่าวัตถุดิบและวัสดุประกอบฯ และสินค้าคงเหลือ Change in value of stocks					Division of Industry
			รวม Total	วัตถุดิบและ วัสดุประกอบฯ Materials and components	สินค้าระหว่าง ผลิต Work in progress	สินค้า สำเร็จรูป Finished goods	สินค้าที่ซื้อ เข้ามาในสภาพเดิม Goods purchased for resale	
	รวม	4,272	(34,972,208.1)	(7,334,451.8)	(14,199,561.8)	(13,777,866.8)	339,672.4	Total
15	การผลิตภัตตาคารและเครื่องดื่ม	474	(23,070.1)	327,120.5	(599,238.9)	248,020.8	1,027.5	Manufacture of food products and beverages
17	การผลิตสิ่งทอ	77	(141,287.8)	(154,349.1)	(14,726.8)	23,125.4	4,662.7	Manufacture of textiles
18	การผลิตเครื่องแต่งกาย รวมทั้งการตกแต่งและย้อมสีขนสัตว์	1,004	562.6	7,668.3	(597.8)	(6,108.0)	(400.0)	Manufacture of wearing apparel, dressing and dyeing of fur
19	การฟอกและตกแต่งหนังสัตว์ รวมทั้งการผลิตกระเป๋าเดินทาง							Tanning and dressing of leather; manufacture of luggage, handbags, saddlery, harness and footwear
20	กระดาษเป็ลือ อานม้า เครื่องเขียนฉาก และรองเท้า	31	10,687.0	4,958.0	4,819.8	909.1	-	Manufacture of wood and of products of wood and cork, except furniture;
20	การผลิตไม้และผลิตภัณฑ์จากไม้และไม้ก๊อกยกเว้น ฟอร์มันเจอร์							manufacture of articles of straw and plaiting materials
21	รวมทั้งการผลิตสิ่งของที่ทำจากฟางและวัสดุผักสวนอื่นๆ	141	(92,519.0)	(27,195.3)	(13,444.2)	(72,265.4)	20,385.9	Manufacture of paper and paper products
21	การผลิตกระดาษและผลิตภัณฑ์กระดาษ	77	(28,103.0)	174,434.6	50,475.8	(263,666.1)	10,652.8	Publishing, printing and reproduction of recorded media
22	การพิมพ์โฆษณา การพิมพ์ และการทำเส้นลือมีนทิก	98	19,774.1	19,058.7	2,643.6	(1,928.2)	-	Manufacture of coke, refined petroleum products and nuclear fuel
23	การผลิตผลิตภัณฑ์ขนานไม้ ผลิตภัณฑ์ที่ได้จากการถัก							Manufacture of chemicals and chemical products
23	น้ำมันปิโตรเลียมและเชื้อเพลิงปรมาณู	2	D	D	-	D	-	Manufacture of rubber and plastics products
24	การผลิตเคมีภัณฑ์และผลิตภัณฑ์เคมี	125	49,956.1	95,481.9	29,897.7	(135,552.0)	60,128.4	Manufacture of other non-metallic mineral products
25	การผลิตผลิตภัณฑ์ยางและพลาสติก	168	566,472.0	431,480.2	72,178.4	(10,931.4)	73,744.9	Manufacture of basic metals
26	การผลิตผลิตภัณฑ์จากแร่ไอโตะ	165	160,519.1	82,234.9	7,323.1	59,000.5	11,960.6	Manufacture of fabricated metal products, except machinery and equipment
27	การผลิตโลหะขั้นมูลฐาน	56	(1,096.3)	(212,180.2)	151,380.8	66,338.2	(6,635.1)	Manufacture of machinery and equipment n.e.c.
28	การผลิตผลิตภัณฑ์ทำจากโลหะประดิษฐ์ ยกเว้นเครื่องจักรและอุปกรณ์	978	290,160.3	75,211.3	391,549.8	(182,826.4)	6,225.6	Manufacture of office, accounting and computing machinery
29	การผลิตเครื่องจักรและอุปกรณ์ ซึ่งมีได้จัดประเภทไว้ในที่อื่น	183	(35,612,988.8)	(8,053,639.8)	(14,630,734.6)	(13,048,143.5)	119,529.2	
30	การผลิตเครื่องจักรสำนักงาน เครื่องทำบัญชี และเครื่องคำนวณ	7	386,615.2	182,586.9	10,872.1	193,156.2	-	

ตาราง 8 ส่วนเปลี่ยนแปลงของมูลค่าวัตถุดิบและวัสดุประกอบ¹ และสินค้าคงเหลือที่มี 2549 จำแนกตามหมวดอุตสาหกรรม (ต่อ)

TABLE 8 CHANGE IN VALUE OF STOCKS IN 2006 BY DIVISION OF INDUSTRY (Contd.)

(พันบาท In Thousand Baht)

รหัส Code	หมวดอุตสาหกรรม	จำนวน สถาน- ประกอบ การ Number of establishments	ส่วนเปลี่ยนแปลงของมูลค่าวัตถุดิบและวัสดุประกอบ ¹ และสินค้าคงเหลือ					Change in value of stocks		Division of Industry
			รวม Total	วัตถุดิบและ วัสดุประกอบ ¹ Materials and components	สินค้าระหว่าง ผลิต Work in progress	สินค้า สำเร็จรูป Finished goods	สินค้าที่ซื้อ เข้ามา จำหน่ายในสภาพเดิม Goods purchased for resale			
31	การผลิตเครื่องจักรและเครื่องอุปโภคไฟฟ้า ซึ่งมีได้จัดประเภทไว้ในที่อื่น	53	49,845.4	150,009.3	224,683.5	(335,288.9)	10,441.5	Manufacture of electrical machinery and apparatus n.e.c.		
32	การผลิตอุปกรณ์และเครื่องอุปโภคครัวเรือน โทรทัศน์ และการสื่อสาร	117	(1,537,487.3)	(1,208,411.3)	127,874.7	(458,908.6)	1,957.8	Manufacture of radio, television and communication equipment and apparatus		
33	การผลิตอุปกรณ์ที่ใช้ในทางการแพทย์ การวัดความถี่สูง และอุปกรณ์ที่ใช้ในทางพันธุศาสตร์ นาฬิกา	30	103,074.2	64,529.2	90,240	(55,957.1)	4,262.2	Manufacture of medical, precision and optical instruments, watches and clocks		
34	การผลิตยานยนต์ รถพ่วงและรถกึ่งรถพ่วง	77	164,041.6	88,000.2	(89,775.4)	163,128.4	2,688.5	Manufacture of motor vehicles, trailers and semi-trailers		
35	การผลิตเครื่องอุปโภคเครื่องแต่งอื่นๆ	31	(108,953.1)	(14,964.1)	(1,209.7)	(92,779.4)	-	Manufacture of other transport equipment		
36	การผลิตเฟอร์นิเจอร์ รวมทั้งการผลิตซึ่งมีได้จัดประเภทไว้ในที่อื่น	356	772,209.1	632,713.4	(13,273.7)	133,789.3	18,980.0	Manufacture of furniture; manufacturing n.e.c.		
37	การนำผลิตภัณฑ์กลับมาผลิตเป็นวัตถุดิบใหม่	22	(621.1)	818.9	(500)	(1,000)	60	Recycling		

หมายเหตุ: D หมายถึง ตัวเลขที่ไม่มีขีด

Note: D means disclosure prohibited.

ที่มา: สำนักทะเบียนอุตสาหกรรม พ.ศ.2550 จังหวัดปทุมธานี สำนักงานสถิติแห่งชาติ กระทรวงเทคโนโลยีสารสนเทศและการสื่อสาร

Source: The 2007 Industrial Census, Pathum-Thani Province, National Statistical Office, Ministry of Information and Communication Technology

ตาราง 9 ค่าใช้จ่ายขั้นต้นและค่าเพิ่มมูลค่าของโรงงานประกอบอุตสาหกรรมชนิดที่มี 2549 อุตสาหกรรมอุตสาหกรรม (ต่อ)

TABLE 9 TOTAL EXPENSES AND NET VALUE ADDED TAX OF MANUFACTURING ESTABLISHMENTS IN 2006 BY DIVISION OF INDUSTRY (Contd.)

รหัส Code	หมวดอุตสาหกรรม Number of establishments	จำนวน และประกอบ Purchases of materials and components	ค่าซื้อวัตถุดิบ และประกอบ Purchases of materials and components	ต้นทุน และค่าใช้ Cost of electricity used in production	ค่าคิดซ่อมแซมและ บำรุงรักษา Cost of repair and maintenance of machinery and equipment	ค่าซื้อสินค้า ที่ซื้อเข้ามา Purchase of goods for resale	ค่าจ้างขนานเข้า สถานที่ประกอบ Cost of contract and commission work	ต้นทุน ขาย Cost of sale	ค่าใช้ ในบริหาร Administrative expense	ค่าใช้ ในบริหาร Other expenses	ค่าเพิ่ม มูลค่า Net value added	Division of Industry
31	53	14,224,281.9	9,294,321.4	684,213.9	328,810.3	117,270.1	45,605.7	725,224.5	1,226,572.2	1,721,169.0	377,366.2	Manufacture of electrical machinery and apparatus n.e.c.
32	117	85,380,205.2	55,877,019.2	5,970,821.6	3,641,379.6	66,502.8	707,054.3	2,316,724.6	6,166,165.6	9,055,949.0	2,062,001.1	Manufacture of radio, television and communication equipment and apparatus
33												Manufacture of medical, precision and optical instruments.
34	30	10,712,528.3	8,044,950.0	189,133.8	20,228.4	118,245.5	23,218.0	86,848.9	1,187,042.9	888,950.4	96,540.0	Manufacture of watches and clocks
35	77	80,780,311.8	67,987,282.4	984,248.1	174,416.8	1,070,731.3	129,138.7	2,191,944.0	7,732,331.9	1,032,033.5	359,008.1	Manufacture of motor vehicles, trailers and semi-trailers
36	31	4,888,201.7	1,655,766.4	64,038.5	35,312.5	631,638.5	3,953.7	178,338.4	1,379,084.5	81,988.2	209,076.8	Manufacture of other transport equipment
37	356	9,643,184.9	7,076,201.7	296,785.7	33,487.6	117,384.6	233,431.7	203,593.9	821,479.2	635,418.3	167,310.7	Manufacture of furniture; manufacturing n.e.c.
	22	283,010.3	237,952.2	9,392.4	2,773.1	6,986.3	600.0	12,727.5	16,941.0	4,439.7	14,000.8	Recycling

หมายเหตุ: D หมายถึง งดเว้น

Note: D means disclosure prohibited.

ที่มา: สำมะโนอุตสาหกรรม พ.ศ.2550 จังหวัดปทุมธานี สำนักงานสถิติแห่งชาติ กระทรวงเทคโนโลยีสารสนเทศและการสื่อสาร

Sources: The 2007 Industrial Census, Pathum Thani Province, National Statistical Office, Ministry of Information and Communication Technology

ตาราง 10 รายรับขั้นต้นของสถานประกอบการอุตสาหกรรมผลิตในปี 2549 จำแนกตามหมวดอุตสาหกรรม

TABLE 10 TOTAL RECEIPTS OF MANUFACTURING ESTABLISHMENTS IN 2006 BY DIVISION OF INDUSTRY

รหัส Code	หมวดอุตสาหกรรม Division of Industry	จำนวน สถานประกอบการ Number of establishments	รวม Total	มูลค่าผลิต Sales of goods produced	รายจ่าย การขายสินค้า ที่ซื้อเข้ามา ในภาคนี้ Sales of goods purchased for resale	รายจ่ายการ รับจ้างทำการ ผลิตสินค้า Receipts for contract and commission work	รายจ่ายการ บริการ ซ่อมแซม ติดตั้ง Receipts for repair and installation work done for others	รายจ่ายการ ให้เช่า ที่ดิน Receipts for rent on land	รายจ่ายการ ให้เช่า อาคาร หรือพื้นที่ อื่นๆ Receipts for rent on building, vehicle, machinery and equipment	เงินปันผล Dividend	ดอกเบี้ย Interest	กำไรจากการ เปลี่ยนแปลง อัตราแลกเปลี่ยน Gain from currency exchange	รายรับอื่น ๆ Other receipts	Division of Industry
15	การผลิตเครื่องดื่มและเครื่องดื่ม	474	52,512,160.8	50,071,101.9	389,374.4	20,520.0	4,536.8	3,338.9	193,223.3	54,694.4	77,324.8	112,055.8	1,585,313.5	Manufacture of food products and beverages
17	การผลิตสิ่งทอ	77	19,439,485.9	19,039,486.6	177,714.0	46,223.3	1,149.8	-	11,327.4	14,932.7	6,970.6	66,212.2	75,469.2	Manufacture of textiles
18	การผลิตเครื่องแต่งกาย รวมทั้งการตกแต่งและย้อมสีเส้นด้าย	1,004	2,433,943.6	2,343,739.5	15,242.9	60,436.5	-	-	-	-	2,863.0	9.2	11,652.5	Manufacture of wearing apparel; dressing and dyeing of fur
19	การผลิตและตกแต่งหนังสัตว์ รวมทั้งการผลิตกระเป๋าเดินทาง	31	838,683.7	824,268.0	-	2,010.0	-	-	156.0	-	1,140.2	237.1	10,872.3	Tanning and dressing of leather; manufacture of luggage; handbags, saddlery, harness and footwear
20	การผลิตไม้และผลิตภัณฑ์จากไม้และไม้ตัดขนาดเล็ก เฟอร์นิเจอร์ รวมทั้งการผลิตสิ่งทอที่ทำจากขนสัตว์	141	4,833,662.5	4,433,545.9	316,494.9	39.7	7,619.7	30.0	2,129.8	200.0	2,572.0	7,793.2	63,237.2	Manufacture of wood and of products of wood and cork, except furniture; manufacture of articles of straw and plaiting materials
21	การผลิตกระดาษและผลิตภัณฑ์กระดาษ	77	14,714,560.4	14,068,763.7	383,538.0	144,016.9	533.6	325.2	-	36,620.7	3,402.1	3,131.4	74,208.7	Manufacture of paper and paper products
22	การพิมพ์และงานพิมพ์ และการทำสำเนาสื่ออิเล็กทรอนิกส์	98	1,053,262.4	958,744.0	33,260.7	51,379.9	90.0	-	-	81.9	118.8	619.2	8,968.0	Publishing, printing and reproduction of recorded media
23	การผลิตผลิตภัณฑ์จากปิโตรเลียมและเชื้อเพลิงปิโตรเลียม รวมทั้งการผลิตผลิตภัณฑ์จากปิโตรเลียม	2	D	D	-	-	-	-	-	-	-	-	D	Manufacture of coke, refined petroleum products and nuclear fuel
24	การผลิตเคมีภัณฑ์และผลิตภัณฑ์เคมี	125	19,709,599.3	19,216,366.0	238,772.6	14,862.5	8,339.8	702.3	1,917.5	59,576.9	10,516.3	23,293.3	135,252.0	Manufacture of chemicals and chemical products
25	การผลิตผลิตภัณฑ์ยางและพลาสติก	168	28,198,269.2	26,890,142.2	335,885.6	251,190.1	74,859.6	-	22,128.2	35,365.4	277,203.9	95,325.0	216,169.3	Manufacture of rubber and plastics products
26	การผลิตผลิตภัณฑ์จากแร่ธาตุโลหะ	165	12,980,109.8	12,418,575.2	292,662.5	151,567.7	550.2	5,040.0	14,674.0	46,912.1	2,880.5	11,184.8	36,062.8	Manufacture of other non-metallic mineral products
27	การผลิตโลหะขั้นพื้นฐาน	56	9,404,415.0	9,188,294.3	59,874.3	59,873.5	-	-	1,103.6	-	4,637.3	16,078.6	74,553.5	Manufacture of basic metals
28	การผลิตผลิตภัณฑ์ที่ทำจากโลหะประเภทอื่น รวมทั้งเครื่องจักรและอุปกรณ์	978	49,938,068.2	47,650,479.5	145,544.9	389,284.7	2,831.6	47.0	1,361.7	1,324.1	65,156.4	1,510,209.8	171,828.5	Manufacture of fabricated metal products, except machinery and equipment
29	การผลิตเครื่องจักรและอุปกรณ์ ซึ่งมีใช้ประกอบการทำเหมือง	183	142,833,434.0	140,947,440.9	188,742.6	266,632.8	188,557.0	1,200.0	70,283.9	258,260.3	72,996.2	247,376.3	591,943.9	Manufacture of machinery and equipment n.e.c.
30	การผลิตเครื่องจักรสำนักงาน เครื่องคำนวณ และเครื่องสำนักงาน	7	12,486,238.6	12,089,929.3	23,612.2	6,783.3	-	-	-	9,684.5	475.0	50,121.2	305,633.1	Manufacture of office, accounting and computing machinery

หน่วยนับ In Thousand Baht

ตาราง 11 มูลค่าตามบัญชีของสินทรัพย์ถาวรที่ 2549 ด้วนตามหมวดอุตสาหกรรม

TABLE 11 BOOK VALUE OF FIXED ASSETS IN 2006 BY DIVISION OF INDUSTRY

(ปริมาณใน Thousand Baht)

รหัส Code	จำนวน สถาน- ประกอบ การ Number of establishments	มูลค่าตามบัญชีสินทรัพย์ถาวร ณ วันที่ 31 ธันวาคม 2549 Book value of fixed assets 31 Dec. 2006				รวม Total	มูลค่าตามบัญชีสินทรัพย์ถาวร ณ วันที่ 31 ธันวาคม 2549 Book value of fixed assets 31 Dec. 2006				รวม Total	Division of Industry						
		ที่ดิน Land	สิ่งก่อสร้าง Building and construction	ยานพาหนะ Machinery	เครื่องใช้ สำนักงาน Office appliances		ที่ดิน Land	สิ่งก่อสร้าง Building and construction	ยานพาหนะ Machinery	เครื่องใช้ สำนักงาน Office appliances								
15	4272	246,107,518.8	40,509,992.3	651,864,924.5	127,077,691.1	621,063,982.2	8,477,545.8	9,372,759.6	4,275,700.3	369,643,399.5	85,676,456.8	122,210,520.7	130,245,017.3	62,713,824.4	8,850,862.2	10,808,155.8	5,494,562.3	
	474	46,904,628.5	10,505,969.9	88,783,326.7	20,928,016.1	1,716,386.6	3,605,967.0	2,163,354.6	1,053,597.5	41,531,486.4	10,733,722.8	8,089,393.7	16,131,440.2	1,767,805.7	3,776,523.4	202,723.4	829,872.2	Manufacture of food products and beverages
	77	6,089,164.1	801,283.4	1,111,216.1	4,055,764.3	108,533.7	169,939.6	125,533.0	36,874.0	5,875,512.7	507,945.0	1,145,346.5	3,749,007.8	104,693.8	171,172.2	113,238.1	36,104.3	Manufacture of textiles
	1,004	1,445,919.3	480,611.4	707,077.8	176,078.3	45,725.7	18,821.5	14,679.2	2,925.3	1,271,164.5	470,685.1	519,444.6	197,327.2	37,062.3	18,799.3	14,113.4	13,532.6	Manufacture of wearing apparel, dressing and dyeing of fur
	31	364,826.9	56,482.2	137,302.2	101,506.3	19,097.5	13,816.4	35,949.1	673.2	368,014.0	57,463.6	135,293.5	101,207.3	16,871.3	14,201.4	36,855.0	6,191.9	Tanning and dressing of leather; manufacture of luggage, handbags, saddlery harness and footwear
	141	1,441,518.5	155,586.3	640,405.8	396,409.5	112,117.6	86,219.0	42,375.0	8,425.3	1,438,971.3	157,437.7	626,647.4	374,368.8	105,002.2	87,237.2	41,493.1	46,784.9	Manufacture of articles of straw and plaiting materials
	77	4,530,642.8	493,959.1	1,228,841.0	2,255,774.0	298,055.8	100,148.5	91,524.8	62,339.6	5,012,484.8	663,289.7	1,392,152.7	2,341,834.6	303,259.9	88,303.2	94,740.9	128,912.9	Manufacture of paper and paper products
	98	1,157,317.0	551,080.1	113,770.5	231,095.9	47,643.4	42,025.6	168,130.1	3,613.4	1,120,372.3	552,027.2	110,688.8	222,982.4	46,453.7	45,470.0	139,211.9	4,168.2	Publishing, printing and reproduction of recorded media
	2	D	D	D	D	D	D	D	-	D	D	D	D	D	D	D	-	Manufacture of coke, refined petroleum products and nuclear fuel
	125	6,605,439.0	1,108,098.3	2,254,447.7	2,434,532.3	333,865.9	2,465,554.3	1,804,711.0	57,469.5	21,054,382.3	15,576,219.6	2,282,827.9	2,422,765.5	2,973,166.6	240,814.5	165,555.1	68,883.2	Manufacture of chemicals and chemical products
	168	18,599,208.9	1,899,898.9	6,898,899.3	6,654,942.8	422,194.5	1,152,228.7	1,248,310.3	412,804.4	19,559,318.3	2,083,640.5	6,898,676.7	7,166,295.3	410,099.8	1,215,990.0	1,378,274.8	426,401.2	Manufacture of rubber and plastics products
	165	18,426,830.5	5,861,252.4	3,958,226.4	7,485,482.7	607,543.3	307,502.5	112,749.4	94,071.8	16,150,303.0	5,387,731.3	3,124,351.4	6,482,160.7	633,445.2	301,973.4	127,703.8	92,937.3	Manufacture of other non-metallic mineral products
	56	2,887,398.3	834,299.2	688,387.3	1,073,090.1	193,405.5	37,624.1	45,825.0	13,767.0	2,977,477.8	836,169.5	734,421.1	1,095,309.4	191,253.2	59,843.2	46,792.1	13,689.2	Manufacture of basic metals
	978	22,151,208.0	3,110,341.0	5,603,399.0	11,133,228.8	583,586.6	321,302.0	800,218.7	599,239.9	23,157,741.6	3,140,645.7	5,493,409.8	10,780,649.8	592,755.4	322,431.9	732,839.8	2,094,009.1	Manufacture of fabricated metal products, except machinery and equipment
	183	24,064,476.0	6,673,577.9	8,925,420.4	6,743,707.1	310,113.6	275,086.5	317,820.5	818,750.0	109,836,345.7	36,896,094.1	65,061,038.4	6,243,115.0	311,410.6	270,327.2	359,130.8	695,249.6	Manufacture of machinery and equipment n.e.c.
	7	16,375,172.0	368,263.5	311,468.6	12,266,320.5	26,736.8	377,310.1	815.0	221,039.6	18,886,767.9	368,263.5	3,664,743.7	14,259,750.5	22,032.2	398,415.5	809.1	172,772.4	Manufacture of offices, accounting and computing machinery

ตาราง 11 มูลค่าตามบัญชีของสินทรัพย์ถาวรในปี 2559 จำแนกตามหมวดอุตสาหกรรม (ต่อ)

TABLE 11 BOOK VALUE OF FIXED ASSETS IN 2006 BY DIVISION OF INDUSTRY (Contd.)

(หน่วยเป็น ล้านบาท)

รหัส Code	หมวดอุตสาหกรรม Number of establishments	มูลค่าสินทรัพย์ถาวรต้นงวด Book value of fixed assets 1 Jan. 2006				มูลค่าสินทรัพย์ถาวรปลายงวด Book value of fixed assets 31 Dec. 2006				Division of Industry								
		รวม Total	ที่ดิน Land	อาคารและ สิ่งก่อสร้าง Building and construction	เครื่องจักร ยานพาหนะ Machinery Vehicles	เครื่องใช้ สำนักงาน Office appliances	เครื่องใช้ สำนักงาน Office appliances	ยานพาหนะ Vehicles	เครื่องใช้ อื่นๆ Equipment		สินทรัพย์ ถาวรอื่นๆ Other fixed assets							
31	การเดินเครื่องจักรและเครื่องอุปโภคไฟฟ้าซึ่งมิได้จัดประเภทไว้ในที่อื่น	6,805,367.9	770,172.0	1,736,734.1	3,414,822.0	203,655.2	320,722.3	224,892.1	1,243,701.1	7,997,028.3	865,011.5	2,155,064.7	4,060,836.1	198,342.2	365,010.0	225,020.9	1,507,001.1	Manufacture of electrical machinery and apparatus n.e.c.
32	การผลิตอุปกรณ์และเครื่องอุปโภคอิเล็กทรอนิกส์ โทรทัศน์ และเครื่องเล่น	50,301,203.6	2,789,177.8	11,053,107.9	29,480,562.5	369,020.5	861,319.3	5,246,677.6	531,348.0	56,982,727.7	3,122,502.2	12,797,203.4	32,616,475.4	336,056.5	873,393.2	6,727,188.7	50,920.3	Manufacture of radio, television and communication equipment and apparatus
33	การผลิตอุปกรณ์ที่ใช้ในงานการแพทย์ การวัดความถี่สูง																	Manufacture of medical, precision and optical instruments,
34	การผลิตที่ใช้ในงานอุตสาหกรรม ยานยนต์	4,229,431.9	710,689.3	913,012.0	2,387,926.1	291,011.8	169,274.7	13,608.2	14,819.7	4,488,097.7	718,072.4	1,023,505.6	2,484,803.1	27,166.5	185,300.1	12,669.8	14,580.2	watches and clocks
35	การผลิตยานยนต์ รถจักรยานยนต์ รถจักรยาน	21,936,779.8	2,125,953.6	4,666,312.8	14,143,075.1	314,339.7	229,272.1	280,832.2	1,76,944.3	24,101,585.7	2,208,097.5	4,428,458.0	16,428,107.8	322,668.8	277,339.1	265,206.3	171,618.2	Manufacture of motor vehicles, trailers and semi-trailers
36	การผลิตเครื่องอุปโภคเครื่องใช้สำนักงาน	2,937,632.5	964,967.9	338,257.3	1,598,406.6	21,723.9	3,065.8	5,600.4	5,526.6	2,732,984.2	807,602.9	299,673.0	1,591,677.4	20,089.5	2,758.0	5,852.6	5,360.8	Manufacture of other transport equipment
37	การผลิตเฟอร์นิเจอร์ เครื่องใช้ไม้สอย	4,770,329.2	520,979.0	2,286,899.1	1,054,640.9	577,119.6	124,603.9	218,995.4	37,091.2	5,076,029.8	519,149.1	2,204,036.6	1,478,973.0	513,636.5	116,749.2	210,807.9	32,677.6	Manufacture of furniture, manufacturing n.e.c.
		65,556.0	17,789.0	17,645.2	10,483.5	14,628.1	3,619.8	1,370.3	-	63,969.0	17,886.0	18,263.9	10,251.1	12,802.4	3,476.8	1,248.8	-	Recycling

หมายเหตุ: D หมายถึง สังกัดไม่ได้

Note: D means disclosure prohibited.

ที่มา: สำมะโนอุตสาหกรรม พ.ศ. 2550 จังหวัดบุรีรัมย์ สำนักงานสถิติแห่งชาติ กระทรวงเทคโนโลยีสารสนเทศและการสื่อสาร

Source: The 2007 Industrial Census, Buriram Province, National Statistical Office, Ministry of Information and Communication Technology

ตาราง 12 มูลค่าสินทรัพย์ถาวรที่เปลี่ยนแปลงระหว่าง มกราคม - ธันวาคม 2549 จำแนกตามหมวดอุตสาหกรรม

TABLE 12 VALUE OF FIXED ASSETS CHANGE IN JANUARY - DECEMBER 2006 BY DIVISION OF INDUSTRY

(พันบาท In Thousand Baht)

รหัส Code	หมวดอุตสาหกรรม	จำนวน สถาน- ประกอบ Number of establishments	มูลค่าสินทรัพย์ถาวรที่เปลี่ยนแปลง		Change in value of fixed assets		Division of Industry
			รวม Total	มูลค่าสินทรัพย์ ถาวรที่ซื้อหรือ ผลิตขึ้นเอง Value of new or cost producing of fixed assets	มูลค่าสินทรัพย์ ถาวรที่ขาย Value of disposal of fixed assets	ค่าโอน กรรมสิทธิ์ Ownership transfer fee	
	รวม	4,272	28,203,481	25,032,473.3	2,780,932.6	390,075.1	Total
15	การผลิตผลิตภัณฑ์อาหารและเครื่องดื่ม	474	1,818,867.3	1,229,534.4	200,341.5	388,991.3	Manufacture of food products and beverages
17	การผลิตสิ่งทอ	77	385,513.1	356,754.9	28,178.2	580.0	Manufacture of textiles
18	การผลิตเครื่องแต่งกาย รวมทั้งการตกแต่งและย้อมสีขนสัตว์	1,004	7,382.7	7,382.7	-	-	Manufacture of wearing apparel; dressing and dyeing of fur
19	การฟอกและตกแต่งหนังฟอก รวมทั้งการผลิตกระเป๋าเดินทาง กระเป๋าถือ อานม้า เครื่องที่เขตก และรองเท้า	31	5,634.5	3,827.5	1,807.0	-	Tanning and dressing of leather; manufacture of luggage, handbags, saddlery, harness and footwear
20	การผลิตไม้และผลิตภัณฑ์จากไม้และไม้ก๊อก ยกเว้น เฟอร์นิเจอร์ รวมทั้งการผลิตสิ่งของที่ทำจากฟางและวัสดุจากสานอื่นๆ	141	90,908.9	71,544.8	19,364.1	-	Manufacture of wood and of products of wood and cork, except furniture; manufacture of articles of straw and plaiting materials
21	การผลิตกระดาษและผลิตภัณฑ์กระดาษ	77	575,563.6	567,184.1	8,379.5	-	Manufacture of paper and paper products
22	การพิมพ์โฆษณา การพิมพ์ และการทำสำเนาสื่อบันทึก	98	51,074.3	36,975.8	14,098.5	-	Publishing, printing and reproduction of recorded media
23	การผลิตผลิตภัณฑ์น้ำมันเชื้อเพลิง ผลิตภัณฑ์ที่ได้จากการกลั่น น้ำมันปิโตรเลียมและเชื้อเพลิงปรมาณู	2	D	D	D	-	Manufacture of coke, refined petroleum products and nuclear fuel
24	การผลิตเคมีภัณฑ์และผลิตภัณฑ์เคมี	125	620,865.6	597,503.6	23,561.8	0.1	Manufacture of chemicals and chemical products
25	การผลิตผลิตภัณฑ์ยางและพลาสติก	168	1,363,633.0	1,208,720.1	154,912.9	-	Manufacture of rubber and plastics products
26	การผลิตผลิตภัณฑ์ขงแร่โลหะ	165	442,935.6	432,090.3	10,845.3	-	Manufacture of other non-metallic mineral products
27	การผลิตโลหะขั้นพื้นฐาน	56	307,034.3	289,843.7	17,190.6	-	Manufacture of basic metals
28	การผลิตผลิตภัณฑ์ที่ทำจากโลหะประดิษฐ์ ยกเว้นเครื่องจักรและอุปกรณ์	978	3,401,840.7	3,332,532.4	68,814.7	493.6	Manufacture of fabricated metal products, except machinery and equipment
29	การผลิตเครื่องจักรและอุปกรณ์ ซึ่งมีได้แก่ประเภทไว้ในที่อื่น	183	1,263,371.1	1,185,903.0	77,468.1	-	Manufacture of machinery and equipment n.e.c.
30	การผลิตเครื่องจักรสำนักงาน เครื่องทำบัญชี และเครื่องคำนวณ	7	1,989,739.5	1,833,992.2	155,747.3	-	Manufacture of office, accounting and computing machinery

ตาราง 12 มูลค่าสินทรัพย์ถาวรที่เปลี่ยนแปลงระหว่าง มกราคม - ธันวาคม 2549 อื่นแยกตามหมวดอุตสาหกรรม (ต่อ)
TABLE 12 VALUE OF FIXED ASSETS CHANGE IN JANUARY - DECEMBER 2006 BY DIVISION OF INDUSTRY (Contd.)

(พันบาท In Thousand Baht)

รหัส Code	หมวดอุตสาหกรรม	จำนวน สถาน- ประกอบ การ Number of establishments	มูลค่าสินทรัพย์ถาวรที่เปลี่ยนแปลง		Change in value of fixed assets		Division of Industry
			รวม Total	มูลค่าสินทรัพย์ ถาวรที่ซื้อหรือ ผลิตขึ้นเอง Value of new or cost producing of fixed assets	มูลค่าสินทรัพย์ ถาวรที่ขาย Value of disposal of fixed assets	ค่าโอน กรรมสิทธิ์ Ownership transfer fee	
31	การผลิตเครื่องจักรและเครื่องอุปกรณไฟฟ้า ซึ่งมีได้จัดประเภทไว้ในที่อื่น	53	2,083,749.20	1,957,255.20	126,484.00	10	Manufacture of electrical machinery and apparatus n.e.c.
32	การผลิตอุปกรณ์และเครื่องอุปกรณวิทยุ โทรทัศน์ และการสื่อสาร	117	9,612,590.30	8,423,377.40	1,189,212.80	-	Manufacture of radio, television and communication equipment and apparatus
33	การผลิตอุปกรณ์ที่ใช้ในทางการแพทย์ การวัดความถี่ และอุปกรณ์ที่ใช้ในทางทัศนศาสตร์ นาฬิกา	30	335,486.00	298,640.50	36,845.50	-	Manufacture of medical, precision and optical instruments, watches and clocks
34	การผลิตยานยนต์ รถพ่วงและรถถังพ่วง	77	3,103,668.60	2,470,280.90	633,387.80	-	Manufacture of motor vehicles, trailers and semi-trailers
35	การผลิตเครื่องอุปกรณการขนส่งอื่นๆ	31	604.50	604.50	-	-	Manufacture of other transport equipment
36	การผลิตเฟอร์นิเจอร์ รวมทั้งการผลิตซึ่งมิได้จัดประเภทไว้ในที่อื่น	356	728,734.10	714,493.90	14,240.20	-	Manufacture of furniture; manufacturing n.e.c.
37	การนำผลิตภัณฑ์กลับมาผลิตเป็นวัตถุดิบใหม่	22	2,500.00	2,500.00	-	-	Recycling

หมายเหตุ: D หมายถึง ตัวเลขที่ไม่เปิดเผย

Note: D means disclosure prohibited.

ที่มา: สำนักอุตสาหกรรม พ.ศ.2550 จังหวัดปทุมธานี สำนักงานสถิติแห่งชาติ กระทรวงเทคโนโลยีสารสนเทศและการสื่อสาร

Source: The 2007 Industrial Census, Pathum Thani Province, National Statistical Office, Ministry of Information and Communication Technology

ภาคผนวก
APPENDIX

ภาคผนวก ก

ระเบียบวิธี

1. แผนการสุ่มตัวอย่าง

1.1 สถานประกอบการที่มีคนทำงานระหว่าง 1 – 10 คน

แผนการสุ่มตัวอย่างที่ใช้เป็นแบบ Stratified Systematic Sampling โดยมีประเภทอุตสาหกรรมเป็นสตราตัม สถานประกอบการเป็นหน่วยตัวอย่าง

1.1.1 การจัดสตราตัม

ประเภทอุตสาหกรรม (รหัส 4 หลัก) เป็นสตราตัม มีจำนวนทั้งสิ้นมี 127 สตราตัม และในแต่ละสตราตัม ได้แบ่งออกเป็น 4 กลุ่ม ตามจำนวนคนทำงาน ดังนี้

กลุ่มที่	1	2	3	4
จำนวนคนทำงาน	1	2-3	4-5	6-10

1.1.2 การเลือกตัวอย่าง

ได้ทำการเลือกสถานประกอบการตัวอย่างในแต่ละสตราตัมและกลุ่มสถานประกอบการ ด้วยวิธีการสุ่มแบบมีระบบ อย่างอิสระต่อกัน ได้จำนวนสถานประกอบการตัวอย่างทั้งสิ้น 798 แห่งจากทั้งสิ้น 2,899 แห่ง

1.2 สถานประกอบการที่มีคนทำงานตั้งแต่ 11 คนขึ้นไป

ไม่มีการเลือกสถานประกอบการตัวอย่าง ซึ่งทำการเจนนับสถานประกอบการทุกแห่ง จำนวนทั้งสิ้น 1,445 แห่ง โดยได้แบ่งสถานประกอบการออกเป็น 10 กลุ่ม ตามจำนวนคนทำงาน ดังนี้

กลุ่มที่	5	6	7	8	9	10	11	12	13	14
จำนวนคนทำงาน	11-15	16-20	21-25	26-30	31-50	51-100	101-200	201-500	501-1,000	≥ 1,001

ดังนั้น จำนวนสถานประกอบการที่ต้องเจนนับทั้งสิ้น 1,445 แห่งจากทั้งสิ้น 1,445 แห่งซึ่งกระจายไปตามกลุ่มสถานประกอบการ เป็นดังนี้

กลุ่มที่	รวม	1	2	3	4	5	6	7	8	9	10	11	12	13	14
จำนวนสถาน- ประกอบการ ตัวอย่าง	2,243	140	250	188	220	241	171	110	99	232	210	168	108	59	47

2. วิธีการประมาณผล

ในระดับจังหวัดได้นำเสนอผลการสำรวจ จำแนกตามประเภทอุตสาหกรรมรหัส 2 หลัก และกลุ่มสถานประกอบการ (จำนวนคนทำงาน) 6 กลุ่ม คือ

กลุ่มที่	1	2	3	4	5	6
จำนวนคนทำงาน	1 – 15	16 – 25	26 – 30	31 – 50	51 – 200	≥ 201

ในการประมาณค่า กำหนดให้

$$p = 1, 2, 3, \dots, n_{jm} \quad (\text{สถานประกอบการตัวอย่าง})$$

$$m = 1, 2, 3, \dots, 14 \quad (\text{กลุ่มสถานประกอบการ})$$

$$l = 1, 2, 3, \dots, 23 \quad (\text{ประเภทอุตสาหกรรม รหัส 2 หลัก})$$

$$j = 1, 2, 3, \dots, 127 \quad (\text{ประเภทอุตสาหกรรม รหัส 4 หลัก})$$

2.1 การหาค่ายอดรวม และการหาค่าประมาณยอดรวม

2.1.1 สูตรการประมาณค่ายอดรวมของลักษณะที่ต้องการศึกษา X สำหรับสถานประกอบการที่มีคนทำงานระหว่าง 1–10 คน กลุ่มสถานประกอบการ m ประเภทอุตสาหกรรม l คือ

$$\hat{X}_{lm} = \sum_{j=1}^{A_l} \hat{X}_{jm} \quad \dots\dots\dots(1)$$

โดยที่ \hat{X}_{jm} คือ ค่าประมาณยอดรวมของลักษณะที่ต้องการศึกษา X สำหรับสถานประกอบการที่มีคนทำงานระหว่าง 1 – 10 คน กลุ่มสถานประกอบการ m ประเภทอุตสาหกรรม j ซึ่ง

$$\hat{X}_{jm} = \sum_{p=1}^{n_{jm}} w_{jm} x_{jmp}$$

x_{jmp} คือ ค่าของลักษณะที่ต้องการศึกษา X ของสถานประกอบการตัวอย่าง p กลุ่มสถานประกอบการ m ประเภทอุตสาหกรรม j

w_{jm} คือ ค่าถ่วงน้ำหนักของกลุ่มสถานประกอบการ m ประเภทอุตสาหกรรม j ซึ่ง

$$w_{jm} = \frac{N_{jm}}{n_{jm}}$$

- N_{jm} คือ จำนวนสถานประกอบการทั้งสิ้น สำหรับสถานประกอบการที่มีคนทำงานระหว่าง 1 – 10 คน กลุ่มสถานประกอบการ m ประเภทอุตสาหกรรม
- n_{jm} คือ จำนวนสถานประกอบการที่เจ๋งนับได้ทั้งสิ้น สำหรับสถานประกอบการที่มีคนทำงานระหว่าง 1 – 10 คน กลุ่มสถานประกอบการ m ประเภทอุตสาหกรรม j
- A_l คือ จำนวนประเภทอุตสาหกรรม รหัส 4 หลักทั้งสิ้น ที่ประกอบกันเป็นประเภทอุตสาหกรรม รหัส 2 หลัก ในแต่ละประเภทอุตสาหกรรม l

2.1.2 สูตรค่ายอดรวมของลักษณะที่ต้องการศึกษา X สำหรับสถานประกอบการที่มีคนทำงานตั้งแต่ 11 คนขึ้นไป กลุ่มสถานประกอบการ m ประเภทอุตสาหกรรม l คือ

$$X_{lm} = \sum_{j=1}^{A_l} \sum_{p=1}^{M_{jm}} x_{jmp} \dots\dots\dots(2)$$

โดยที่ M_{jm} คือ จำนวนสถานประกอบการทั้งสิ้น สำหรับสถานประกอบการที่มีคนทำงานตั้งแต่ 11 คนขึ้นไป กลุ่มสถานประกอบการ m ประเภทอุตสาหกรรม j

2.1.3 สูตรค่ายอดรวม และสูตรการประมาณค่ายอดรวมของลักษณะที่ต้องการศึกษา X สำหรับสถานประกอบการ ประเภทอุตสาหกรรม l ของแต่ละกลุ่มสถานประกอบการที่ต้องการนำเสนอผล มีจำนวน 6 กลุ่ม คือ

กลุ่ม		ระดับจังหวัด
1 . 1 – 15 คน	$m = 1, 2, 3, 4, 5$	$\hat{X}'_{l1} = \sum_{m=1}^4 \hat{X}_{lm} + X_{l5}$
2 . 16 – 25 คน	$m = 6, 7$	$X'_{l2} = \sum_{m=6}^7 X_{lm}$
3 . 26 – 30 คน	$m = 8$	$X'_{l3} = X_{l8}$
4 . 31 – 50 คน	$m = 9$	$X'_{l4} = X_{l9}$
5 . 51 – 200 คน	$m = 10, 11$	$X'_{l5} = \sum_{m=10}^{11} X_{lm}$
6 . ≥ 201 คน	$m = 12, 13, 14$	$X'_{l6} = \sum_{m=12}^{14} X_{lm}$

3. วิธีการเก็บรวบรวมข้อมูล

การเก็บรวบรวมข้อมูลใช้วิธีส่งเจ้าหน้าที่ ซึ่งเป็นข้าราชการและลูกจ้างของสำนักงานสถิติแห่งชาติออกไปทำการสัมภาษณ์เจ้าของผู้ประกอบการหรือผู้ที่ได้รับมอบหมายให้ตอบข้อมูลของสถานประกอบการอุตสาหกรรมการผลิต ในระหว่าง เดือน กรกฎาคม-กันยายน 2550

4. ความคลาดเคลื่อนของข้อมูล

ข้อมูลที่น่าเสนอไว้ในรายงานฉบับนี้ อาจมีความคลาดเคลื่อนอยู่บ้างความคลาดเคลื่อนดังกล่าวเป็นความคลาดเคลื่อนจากการเลือกตัวอย่าง (Sampling error) และความคลาดเคลื่อนที่เกิดจากสาเหตุอื่น (Non-Sampling error) เช่น ผู้ตอบไม่ให้ข้อมูลตามความเป็นจริง ข้อมูลในแบบสอบถามไม่ครบถ้วน การลงรหัสผิดพลาดหรือการบันทึกข้อมูลผิดพลาด เป็นต้น อย่างไรก็ตาม สำนักงานสถิติแห่งชาติได้พยายามควบคุมให้ข้อมูลมีความคลาดเคลื่อนน้อยที่สุด จึงขอให้ผู้ใช้ข้อมูลใช้ข้อมูลด้วยความระมัดระวังตามสมควร

5. การปิดตัวเลข

ผลรวมของแต่ละจำนวนอาจไม่เท่ากับยอดรวมทั้งนี้เนื่องจากการปิดเศษ

ภาคผนวก ข

คำนิยาม

แนวคิดและคำนิยาม

1. สถานประกอบการอุตสาหกรรมการผลิต

หมายถึง สถานประกอบการที่ดำเนินกิจการเกี่ยวกับการผลิต ซึ่งหมายถึงการเปลี่ยนรูปวัตถุให้เป็นผลิตภัณฑ์ชนิดใหม่ด้วยเครื่องจักรกลหรือเคมีภัณฑ์ โดยไม่คำนึงถึงว่างานนั้นทำด้วยเครื่องจักรหรือด้วยมือ หรือทำในโรงงาน โรงซ่อม หรือ เกษะสถาน หรือผลิตภัณฑ์นั้นขายส่งหรือขายปลีกก็ตาม การประกอบชิ้นส่วนของผลิตภัณฑ์ที่ผลิตขึ้นนับว่าเป็นการผลิตด้วย

2. การจำแนกประเภทอุตสาหกรรมการผลิต

ในการจัดทำสำมะโนอุตสาหกรรม พ.ศ.2550 ได้จำแนกประเภทอุตสาหกรรมการผลิตตามกิจกรรมทางเศรษฐกิจทุกประเภทตามมาตรฐานสากล (International Standard Industrial Classification of All Economic Activities : ISIC Rev.3.0) ซึ่งอุตสาหกรรมผลิตจัดอยู่ในประเภท D : การผลิต

การจัดจำแนกโครงสร้างประเภทอุตสาหกรรมการผลิต เป็นดังนี้

หมวด ได้แก่ กลุ่มอุตสาหกรรม ซึ่งแบ่งเป็นกลุ่มย่อยจากประเภท และใช้แทนด้วยเลขรหัส 2 ตัวแรก ตั้งแต่ รหัส 15 – 37 รวม 23 หมวด

3. รูปแบบการจัดตั้งตามกฎหมาย

3.1 ส่วนบุคคล ห้างหุ้นส่วนสามัญที่ไม่เป็นนิติบุคคล

หมายถึง สถานประกอบการที่มีเจ้าของเป็นบุคคลธรรมดา คนเดียวหรือหลายคนรวมกัน และให้หมายรวมถึงห้างหุ้นส่วนสามัญที่ไม่จดทะเบียนเป็นนิติบุคคลด้วย

3.2 ห้างหุ้นส่วนสามัญนิติบุคคล ห้างหุ้นส่วนจำกัด

หมายถึง สถานประกอบการที่จัดตั้งขึ้น โดยมีบุคคลตั้งแต่ 2 คนขึ้นไป ร่วมทุนกันเพื่อประกอบการผลิตและมีความรับผิดชอบร่วมกัน โดยการจดทะเบียนตามกฎหมาย

3.3 บริษัทจำกัด บริษัทจำกัด (มหาชน)

บริษัทจำกัด หมายถึง สถานประกอบการที่จัดตั้งขึ้นโดยผู้ริเริ่มคณะหนึ่ง และได้จดทะเบียนถูกต้องตามกฎหมาย โดยมีผู้ริเริ่มดำเนินการอย่างน้อย 7 คนขึ้นไป

บริษัทจำกัด (มหาชน) หมายถึง สถานประกอบการที่จัดตั้งขึ้นโดยการจดทะเบียนจัดตั้งบริษัท การควบบริษัท หรือการแปรสภาพบริษัท และวัตถุประสงค์ที่จะขายหุ้นต่อประชาชน โดยมีผู้ริเริ่มดำเนินการตั้งแต่ 15 คนขึ้นไป

3.4 ส่วนราชการ รัฐวิสาหกิจ

หมายถึง สถานประกอบการที่รัฐบาลเป็นเจ้าของหรือมีทุนอยู่ด้วยไม่น้อยกว่าร้อยละ 50 ของทุนทั้งหมด ในที่นี้หมายถึงสถานประกอบการที่ดำเนินการโดยรัฐบาลด้วย ได้แก่ เรือนจำ โรงฆ่าสัตว์ องค์กรปกครองส่วนท้องถิ่น องค์กรการแก้ว เป็นต้น

3.5 สหกรณ์

หมายถึง สถานประกอบการที่จัดตั้งขึ้นในรูปของสหกรณ์ โดยจดทะเบียนถูกต้องตามกฎหมายว่าด้วยสหกรณ์ โดยมีผู้ก่อตั้งไม่น้อยกว่า 10 คน

3.6 รูปแบบอื่น ๆ

หมายถึง สถานประกอบการที่จัดตั้งในรูปแบบอื่น ๆ นอกเหนือจากที่กล่าวแล้วข้างต้น เช่น สมาคม สโมสร กลุ่มแม่บ้าน เป็นต้น

4. รูปแบบการจัดตั้งทางเศรษฐกิจ

4.1 สำนักงานแห่งเดียว

หมายถึง สถานประกอบการที่ไม่เป็นสาขาหรือหน่วยงานย่อยของสถานประกอบการอื่น และไม่มีสาขา หรือหน่วยงานย่อยอื่น

4.2 สำนักงานใหญ่

หมายถึง สถานประกอบการที่เป็นเจ้าของและควบคุมกิจการของสถานประกอบการอื่นที่เป็นสำนักงานสาขา หรือหน่วยงานย่อย

4.3 สำนักงานสาขา

หมายถึง สถานประกอบการที่เป็นสาขาหรือหน่วยงานย่อยของสถานประกอบการอื่นที่เป็นสำนักงานใหญ่

5. ทุนจดทะเบียน

ทุนจดทะเบียนหรือทุนรับอนุญาต หมายถึง ทุนดำเนินการซึ่งผู้เริ่มก่อการได้ระบุนำไว้เมื่อจดทะเบียนจัดตั้งเป็นนิติบุคคลหรือทุนที่ได้รับอนุญาตเมื่อจัดตั้งเป็นนิติบุคคล ทุนนี้ไม่ได้แสดงถึงเงินที่ได้รับจากผู้ถือหุ้นแต่เป็นการแสดงถึงความประสงค์ของผู้เริ่มก่อการว่าจะมีทุนดำเนินการเป็นจำนวนเงินเท่าใด

6. อัตราการใช้กำลังการผลิต

หมายถึง สัดส่วนระหว่างปริมาณผลผลิตจริงกับกำลังการผลิตสูงสุด ที่สามารถผลิตได้ในช่วงเวลาหนึ่งคำนวณโดยปริมาณการผลิตจริงหารด้วยกำลังการผลิต

7. คนทำงาน

หมายถึง คนที่ทำงานในสถานประกอบการ ทั้งที่ได้รับเงินเดือนและไม่ได้รับเงินเดือน ที่สถานประกอบการ มีอยู่ตามปกติ รวมทั้งผู้ที่ปกติทำงานอยู่ในสถานประกอบการแห่งนี้ แต่ในวันดังกล่าวไม่ได้มาทำงานเนื่องจากเจ็บป่วย ลาหยุด พักผ่อน โดยได้รับค่าจ้าง/เงินเดือน

คนทำงาน ประกอบด้วย

1) คนทำงานโดยไม่ได้รับค่าจ้าง เงินเดือน

หมายถึง เจ้าของกิจการหรือหุ้นส่วนที่ทำงานให้สถานประกอบการ โดยไม่ได้รับค่าจ้าง เงินเดือน และผู้ที่อาศัยอยู่ในครัวเรือนของเจ้าของกิจการ หรือหุ้นส่วน หรือบุคคลอื่น ที่ทำงานให้กับสถานประกอบการอย่างน้อยสัปดาห์ละ 20 ชั่วโมง โดยไม่ได้รับค่าจ้าง เงินเดือนเป็นประจำ

2) ลูกจ้างในกรรมวิธีการผลิต

หมายถึง ลูกจ้างทั้งหมดที่ทำงานเกี่ยวข้อง โดยตรงกับการผลิตในขั้นตอนต่าง ๆ หรือกิจกรรมที่เกี่ยวข้องกับการผลิต โดยได้รับค่าจ้างเงินเดือน

ผู้ปฏิบัติงานมีฝีมือ หมายถึง ผู้ที่ทำงานด้านการผลิตซึ่งเคยได้รับการฝึกฝนอบรมมาก่อนอย่างน้อย 3 เดือน หรือผู้มีประสบการณ์ในการทำงาน 5 ปี ขึ้นไปในงานเฉพาะที่ทำอยู่ เช่น ช่างนาญงานดูแลเครื่องจักร ผู้ผลิตหรือติดตั้งอุปกรณ์ ผู้เดินเครื่องจักร ผู้ประกอบชิ้นส่วนต่าง ๆ เป็นต้น

ผู้ปฏิบัติงานไม่มีฝีมือ หมายถึง ผู้ที่ทำงานด้านการผลิตที่ได้รับการฝึกงาน ก่อนปฏิบัติงานน้อยกว่า 2 สัปดาห์ เช่น พนักงานทำความสะอาดเครื่องจักร

3) ลูกจ้างอื่น ๆ

หมายถึง ลูกจ้างทั้งหมดคนนอกเหนือจากลูกจ้างในกรรมวิธีการผลิต รวมถึงผู้ปฏิบัติงาน นักบริหาร นักวิชาการ เสมียนพนักงาน เช่น ผู้จัดการ ผู้อำนวยการ และกรรมการบริหารที่ได้รับค่าจ้าง เงินเดือน ผู้ปฏิบัติงานในห้องทดลองและนักวิจัย พนักงานพิมพ์ดีด พนักงานบัญชี และพนักงานขาย เป็นต้น

ไม่รวมคนทำงาน ดังต่อไปนี้

- (1) ผู้บริหารหรือผู้ถือหุ้นที่ได้รับเบี้ยประชุมเป็นครั้งคราว
- (2) คนทำงานของสถานประกอบการอื่นที่มาปฏิบัติงานประจำที่สถานประกอบการแห่งนี้
- (3) คนทำงานที่รับงานไปทำที่บ้านแล้วนำมาส่งโดยไม่ได้อิงลงทุนซื้อวัสดุ อุปกรณ์ (หรือถ้ามีการใช้เครื่องมือส่วนตัวเล็กน้อยได้ เช่น มีด เข็ม ค้าย)
- (4) คนงานที่ทำงานเป็นระยะเวลานาน เช่น ลาไปราชการทหาร
- (5) คนที่สถานประกอบการจ้างมาทำงานเฉพาะอย่างเป็นครั้งคราว เช่น กรรมกรที่จ้างมาขนของ พนักงานเดินตลาดหรือตัวแทนขายที่ไม่มีเงินเดือนประจำ

8. ค่าตอบแทนแรงงาน

8.1 ค่าจ้าง เงินเดือน

หมายถึง เงินที่นายจ้างหรือสถานประกอบการจ่ายให้ลูกจ้าง ในระหว่างเดือนมกราคม - เดือนธันวาคม 2549 (ก่อนหักภาษีเงินได้บุคคลธรรมดา เงินสมทบกองทุนประกันสังคมในส่วนของลูกจ้างต้องจ่ายค่าประกันชีวิต และรายจ่ายอื่น ๆ ของลูกจ้าง) ตามข้อตกลงการจ้างแรงงาน โดยอาจจ่ายตามเงื่อนไขของระยะเวลาหรือจ่ายตามปริมาณงาน

8.2 ค่าล่วงเวลา โบนัส เงินรางวัลพิเศษ เงินเพิ่มค่าครองชีพ ค่านายหน้า

หมายถึง เงินนอกเหนือจากค่าจ้าง เงินเดือน ที่สถานประกอบการจ่ายให้แก่ลูกจ้างเป็นค่าตอบแทนในการทำงาน

8.3 สวัสดิการและผลประโยชน์ตอบแทนอื่น ๆ

หมายถึง ผลประโยชน์ตอบแทนแรงงานที่นายจ้างหรือสถานประกอบการจ่าย หรือบริการให้แก่ลูกจ้าง ได้แก่ ค่าตอบแทนแรงงานที่จ่ายเป็นสิ่งของหรือผลผลิต และสวัสดิการที่นายจ้างจัดหาหรือบริการลูกจ้าง เช่น อาหาร เครื่องดื่ม บ้านพักคนงาน ค่าเช่าบ้าน ค่าซ่อมแซมที่อยู่อาศัย ค่ารักษาพยาบาล บริการดูแลบุตร พาหนะรับส่งมาทำงาน บันเทิงหรือนันทนาการต่าง ๆ ที่จัดให้ลูกจ้าง เป็นต้น **ทั้งนี้ไม่รวมเสื้อผ้า เครื่องแบบที่ใช้เฉพาะในการปฏิบัติงาน (ค่าเสื้อผ้า เครื่องแบบ ที่ใช้เฉพาะในการปฏิบัติงาน ถือเป็นค่าใช้จ่ายอื่น ๆ ของสถานประกอบการ)**

8.4 เงินที่สถานประกอบการจ่ายสมทบเข้ากองทุนเพื่อการประกันสังคม ฯลฯ

หมายถึง เงินที่สถานประกอบการจ่ายสมทบเข้ากองทุนเพื่อการประกันสังคมของทั้งรัฐบาลและเอกชน เพื่อให้ลูกจ้างได้รับความเดือดร้อนเมื่อต้องขาดรายได้ไปบางส่วนหรือทั้งหมด อันเนื่องมาจากการเจ็บป่วยหรือประสบอันตรายทั้งในและนอกเวลาทำงาน การคลอดบุตร ทูพพลภาพ การว่างงาน ชราภาพ และเสียชีวิต เงินดังกล่าว เช่น เงินสมทบกองทุนประกันสังคม กองทุนเงินทดแทน กองทุนสำรองเลี้ยงชีพ เป็นต้น

9. ค่าซื้อวัตถุดิบและวัสดุประกอบที่ใช้ในการผลิต

หมายถึง มูลค่าของวัตถุดิบและส่วนประกอบที่สถานประกอบการจัดซื้อ หรือได้รับมาจากสำนักงานใหญ่ ในระหว่างเดือนมกราคม - เดือนธันวาคม 2549 เพื่อใช้ในการผลิตโดยสถานประกอบการเอง หรือจ้างสถานประกอบการอื่นหรือผู้อื่นทำการผลิต มูลค่าดังกล่าวเป็นมูลค่าที่นำส่งถึงสถานประกอบการ ซึ่งรวมค่าภาษีขาเข้า ค่าขนส่ง ค่าประกันภัย ค่าบรรจุหีบห่อ เป็นต้น

10. ค่าเชื้อเพลิง

หมายถึง มูลค่าของเชื้อเพลิงทุกชนิดที่ซื้อมา เพื่อใช้เป็นเชื้อเพลิงสำหรับพลังงานและความร้อน ไม่รวมเชื้อเพลิงที่เป็นส่วนประกอบของผลิตภัณฑ์ หรือที่ใช้ในการผลิตกระแสไฟฟ้า หรือเชื้อเพลิงที่ได้จากผลพลอยได้ของกิจกรรมการผลิต เช่น ขี้เลื่อย เป็นต้น

11. ค่าไฟฟ้าที่ใช้ในการผลิต

คือ มูลค่าไฟฟ้าทั้งหมดที่สถานประกอบการซื้อมาระหว่างเดือนมกราคม-เดือนธันวาคม 2549 รวมทั้งค่าไฟฟ้าที่ได้รับจากหน่วยพลังงานของสถานประกอบการอื่นแต่อยู่ในเครือเดียวกัน โดยจะต้องประมาณมูลค่าเหมือนกับ การซื้อขายโดยปกติ

12. ค่าใช้จ่ายในการบำรุงรักษาและซ่อมแซมเครื่องจักร เครื่องมือฯ

หมายถึง มูลค่าของค่าใช้จ่ายทั้งหมดที่ใช้ในการซ่อมแซมและบำรุงอาคาร และสินทรัพย์ถาวรอื่น เพื่อให้อยู่ในสภาพที่ดีใช้งานต่อไปได้ ทั้งนี้ให้รวมค่าใช้จ่ายในการบำรุงรักษา ซ่อมแซมที่จัดทำโดยสถานประกอบการที่อยู่ในเครือเดียวกันและให้ประมาณมูลค่าในการซ่อมแซมเหมือนกับการว่าจ้างสถานประกอบการอื่นหรือผู้อื่น

13. ค่าซื้อสินค้าที่ซื้อมาจำหน่ายในสภาพเดิม

หมายถึง มูลค่าในการซื้อสินค้าเพื่อนำมาจำหน่ายในสภาพเดิม โดยไม่มีการเปลี่ยนแปลงสภาพ

14. ค่าจ้างเหมาจ่ายให้สถานประกอบการอื่นผลิตสินค้าให้ โดยสถานประกอบการจัดหาวัสดุให้

หมายถึง จำนวนเงินที่จ่ายเป็นค่าจ้างให้กับสถานประกอบการอื่น เพื่อทำการผลิตสินค้า โดยวัตถุดิบและส่วนประกอบในการผลิตเป็นของสถานประกอบการผู้จ้าง

15. มูลค่าสินค้า วัตถุดิบและวัสดุประกอบฯ คงเหลือ

หมายถึง มูลค่าของสินค้า วัตถุดิบและวัสดุประกอบฯ ของสถานประกอบการที่ยังคงเหลืออยู่ โดยไม่คำนึงว่าจะเก็บไว้ ณ ที่ใดก็ตาม

มูลค่าคงเหลือต้นปี คือ มูลค่าของสินค้า วัตถุดิบและวัสดุประกอบฯ ที่เหลือมาจากปีก่อนเมื่อ 1 มกราคม 2549

มูลค่าคงเหลือปลายปี คือ มูลค่าของสินค้า วัตถุดิบและวัสดุประกอบฯ ที่เหลืออยู่เมื่อ 31 ธันวาคม 2549

16. ส่วนเปลี่ยนแปลงมูลค่าสินค้า วัตถุดิบและวัสดุประกอบฯ คงเหลือ

หมายถึง ผลต่างระหว่างมูลค่าคงเหลือปลายปีและมูลค่าคงเหลือต้นปี (มูลค่าปลายปี – มูลค่าต้นปี)

17. ค่าใช้จ่ายอื่น ๆ ของสถานประกอบการ

หมายถึง ค่าใช้จ่ายในการดำเนินกิจการต่าง ๆ ของสถานประกอบการ เช่น ค่าเช่าที่ดิน ค่าเช่าอาคาร และที่ดินฯ ค่าเสื่อมราคาสินทรัพย์ถาวรทุกประเภท ค่าน้ำประปา ค่าไฟฟ้า ค่าไปรษณีย์ ค่าโทรเลข ค่าโทรศัพท์ ค่าทำบัญชี ค่าปรึกษา ค่าดอกเบี้ยจ่าย หนี้สูญ ค่าภาษี ค่าโฆษณา ค่านายหน้า และอื่น ๆ เป็นต้น

18. มูลค่าขายผลผลิต

หมายถึง มูลค่าการจำหน่ายผลิตภัณฑ์ที่สถานประกอบการผลิตขึ้นเองและ/หรือที่สถานประกอบการอื่นผลิตให้ โดยสถานประกอบการเป็นผู้จ่ายค่าวัสดุ และวัสดุประกอบที่ใช้ในการผลิตในระหว่างเดือนมกราคม - เดือนธันวาคม 2549 ทั้งนี้ให้รวมมูลค่าผลผลิตที่สถานประกอบการผลิตเพื่อใช้เอง หรือให้คนทำงาน เป็นส่วนหนึ่งของค่าตอบแทนแรงงาน ผลผลิตที่จัดส่งให้สำนักงานใหญ่ สำนักงานสาขา หรือสำนักงานขายของโรงงาน และรายรับจากการขายผลพลอยได้และเศษวัสดุ

19. รายรับจากการขายสินค้าที่ซื้อมาจำหน่ายในสภาพเดิม

หมายถึง จำนวนเงินที่สถานประกอบการได้รับจากการขายสินค้าที่ซื้อมาจำหน่าย โดยไม่มีการเปลี่ยนแปลงสภาพ

20. ค่ารับจ้างเหมาทำการผลิตสินค้าให้สถานประกอบการอื่น โดยสถานประกอบการเป็นผู้จัดหาวัสดุให้

หมายถึง จำนวนเงินที่ได้รับจากผู้จ้างในการรับจ้างเหมาทำการผลิตสินค้า โดยผู้จ้างจัดหาวัสดุให้ ถ้าเป็นการรับจ้างเหมาผลิตสินค้าให้สถานประกอบการในเครือเดียวกันให้คิดค่าบริการในการผลิตตามราคาตลาด ถ้าประมาณไม่ได้ก็ให้คิดจากค่าใช้จ่ายต่าง ๆ ที่เกิดขึ้นจริง โดยไม่รวมค่าวัสดุที่ผู้จ้างจัดหามาให้

21. รายรับจากการให้บริการ บำรุงรักษา ซ่อมแซมและติดตั้งให้แก่สถานประกอบการอื่น

หมายถึง จำนวนเงินที่สถานประกอบการได้รับจากการให้บริการ บำรุงรักษาซ่อมแซมและติดตั้งเครื่องจักรหรือโรงงานให้กับสถานประกอบการอื่นหรือลูกค้า สำหรับค่าบริการในการให้บริการแก่สถานประกอบการอื่นในเครือเดียวกัน ให้คิดมูลค่าการบริการโดยรวมค่าแรงงาน ค่าดำเนินการ และค่าวัสดุที่ใช้ในการให้บริการ

22. รายรับอื่น ๆ

หมายถึงมูลค่ารายรับอื่น ๆ ของสถานประกอบการ เช่น รายรับจากการขายกากของเสีย หรือวัสดุเหลือใช้ของสถานประกอบการและค่าขายกระแสไฟฟ้า เป็นต้น

23. สินทรัพย์ถาวร

หมายถึง สินทรัพย์ที่ปกติมีอายุการใช้งานมากกว่า 1 ปีขึ้นไป เช่น ที่ดิน อาคาร สิ่งก่อสร้าง เครื่องจักร ยานพาหนะ เป็นต้น รวมถึงส่วนเพิ่มเติม ดัดแปลง ปรับปรุง เพื่อยืดอายุการใช้งานหรือเพิ่มประสิทธิภาพ มูลค่าของสินทรัพย์เหล่านี้ ต้องคิดเป็นมูลค่าของสินทรัพย์ถาวรใหม่

สินทรัพย์ถาวร แบ่งออกเป็น

- ที่ดิน
- อาคาร และสิ่งก่อสร้าง
- เครื่องจักร และเครื่องมือ ฯลฯ เช่น เครื่องกำเนิดไฟฟ้า เครื่องมือที่ใช้ในงานโลหะ หรือเหมืองแร่ เครื่องมือก่อสร้าง เครื่องมือที่ใช้ในงานอุตสาหกรรม เช่น รถเครนเครื่องยกและอื่น ๆ ที่คล้ายคลึงกัน เป็นต้น
- ยานพาหนะ ได้แก่ รถยนต์ แทกรเตอร์ รถบรรทุก เป็นต้น
- เครื่องใช้ในสำนักงาน (ครุภัณฑ์) ได้แก่ เครื่องคอมพิวเตอร์ เครื่องคำนวณ เฟอร์นิเจอร์ เครื่องตกแต่งสำนักงาน เป็นต้น
- สินทรัพย์ถาวรอื่น ๆ เช่น ซอฟต์แวร์ ลิขสิทธิ์ สิทธิบัตร เป็นต้น

24. มูลค่าสินทรัพย์ถาวรที่ซื้อหรือผลิตขึ้นใช้เองระหว่างปี

หมายถึง สินทรัพย์ถาวรที่สถานประกอบการซื้อมาเพิ่มเติมหรือผลิตขึ้นใช้เอง ระหว่างเดือนมกราคม - เดือนธันวาคม 2549

- **สินทรัพย์ถาวรใหม่** หมายถึง สินทรัพย์ถาวรที่ยังไม่เคยถูกใช้ภายในประเทศมาก่อนที่สถานประกอบการจะซื้อมา โดยไม่คำนึงว่าสินทรัพย์ถาวรนั้นจะถูกใช้ในต่างประเทศมาก่อนหรือไม่
- **สินทรัพย์ถาวรที่ผลิตขึ้นใช้เอง** หมายถึง ค่าใช้จ่ายทั้งหมดที่ใช้ในการสร้างหรือผลิตสินทรัพย์ถาวรขึ้นเพื่อใช้งานในสถานประกอบการ และที่ใช้ในการซ่อมแซมใหญ่ที่สามารถเพิ่มประสิทธิภาพการทำงานหรือยืดอายุการใช้งานของสินทรัพย์ถาวรนั้น ค่าใช้จ่ายดังกล่าว ได้แก่ ค่าแรงงาน ค่าวัสดุ เป็นต้น

25. มูลค่าสินทรัพย์ถาวรที่ขายระหว่างปี

หมายถึง มูลค่าตามราคาขายสินทรัพย์ถาวรที่ขายไประหว่าง เดือนมกราคม - เดือนธันวาคม 2549 รวมถึงมูลค่าสินทรัพย์ถาวรที่ใช้แล้วและได้นำไปแลกเปลี่ยนเป็นสินทรัพย์ใหม่โดยการจ่ายเงินเพิ่มขึ้นให้ถือว่าราคาสินทรัพย์เดิม คือ มูลค่าขายสินทรัพย์ถาวรที่ใช้แล้ว และราคาสินทรัพย์เดิมบวกจำนวนเงินที่จ่ายเพิ่ม เป็นมูลค่าซื้อสินทรัพย์ถาวรใหม่ การบันทึกมูลค่าสินทรัพย์ถาวรที่ขายระหว่างปี ให้บันทึกตามราคาที่ยขายได้จริง

26. ค่าโอนกรรมสิทธิ์

หมายถึง มูลค่าของค่าใช้จ่ายในการโอนสิทธิครอบครองสินทรัพย์ ระหว่างเจ้าของสินทรัพย์นั้นให้กับบุคคลอื่น

27. มูลค่าเพิ่ม

คำนวณโดย : มูลค่าเพิ่ม = มูลค่าผลผลิต - ค่าใช้จ่ายขั้นกลาง

มูลค่าผลผลิต หมายถึง รายรับของสถานประกอบการในรอบปี 2549 ซึ่งได้แก่

- (1) มูลค่าขายผลผลิต
- (2) รายรับจากการขายสินค้าที่ซื้อมาจำหน่ายในสภาพเดิม
- (3) รายรับจากการรับจ้างเหมาทำการผลิตสินค้าให้สถานประกอบการอื่น โดยสถานประกอบการจัดหาวัสดุให้
- (4) รายรับจากการให้บริการ บำรุงรักษา ซ่อมแซม และติดตั้ง ให้แก่สถานประกอบการอื่น
- (5) รายรับจากการให้เช่าอาคาร อาคารพร้อมที่ดิน ยานพาหนะ เครื่องจักรและอุปกรณ์ฯ และรายรับอื่น ๆ
- (6) ส่วนเปลี่ยนแปลงมูลค่าสินค้างเหลือ

ค่าใช้จ่ายชั้นกลาง หมายถึง รายจ่ายที่ใช้ในการดำเนินการในขบวนการผลิตของสถานประกอบการ
ในรอบปี 2549 ซึ่งได้แก่

- (1) ค่าซื้อวัตถุดิบ และวัสดุประกอบที่ใช้ในการผลิต
- (2) ค่าใช้จ่ายในการผลิต
- (3) ค่าซื้อสินค้าที่ซื้อมาจำหน่ายในสภาพเดิม
- (4) ค่าจ้างเหมาจ่ายให้สถานประกอบการอื่นผลิตสินค้าให้
- (5) ค่าใช้จ่ายในการขาย ของสถานประกอบการ (ค่าโฆษณา ค่าขนส่งสินค้าที่ขาย ค่านายหน้า
ค่าประกันภัย ค่าใช้จ่ายอื่น ๆ)
- (6) ค่าใช้จ่ายในการบริหารและดำเนินงานของสถานประกอบการ (ค่าใช้จ่ายอื่น ๆ ในการดำเนิน
กิจการ หักด้วยค่าเช่าที่ดิน ดอกเบี้ยจ่าย หนี้สูญ ขาดทุนจากการเปลี่ยนแปลงอัตราแลกเปลี่ยน)
- (7) ส่วนเปลี่ยนแปลงมูลค่าวัตถุดิบและวัสดุประกอบฯ คงเหลือ

คณะผู้จัดทำ CD - ROM

หน่วยงานเจ้าของเรื่อง

สำนักงานสถิติจังหวัดปทุมธานี

โทร. 0 2581 6772

กลุ่มบูรณาการข้อมูลสถิติ

หน่วยงานผลิตและออกแบบ

สำนักสถิติพยากรณ์

โทร. 0 2281 0333 ต่อ 1415 - 1418

