

สำมะโนอุตสาหกรรม พ.ศ. 2550

จังหวัดบุรีรัมย์

THE 2007 INDUSTRIAL CENSUS

BURI RAM PROVINCE

คำนำ

บทสรุปสำหรับผู้บริหาร

สารบัญตาราง

บทที่ 1 บทนำ

- ❖ ความเป็นมา
- ❖ วัตถุประสงค์
- ❖ ขอบข่ายและคุ้มครอง
- ❖ คาบเวลาอ้างอิง
- ❖ รายการข้อมูลที่เกิดขึ้น
- ❖ ประโยชน์ของข้อมูล

บทที่ 2 สรุปข้อมูลที่สำคัญ

- ❖ ข้อมูลทั่วไปของสถานประกอบการอุตสาหกรรมการผลิต
- ❖ ข้อมูลสถิติที่สำคัญ จำแนกตามขนาดของสถานประกอบการและหมวดอุตสาหกรรม

สารบัญตารางสถิติ

- ❖ ภาค 1 ข้อมูลทั่วไปของสถานประกอบการ
  - ❖ ตอนที่ 1 จำแนกตามอำเภอ
  - ❖ ตอนที่ 2 จำแนกตามขนาดของสถานประกอบการ
  - ❖ ตอนที่ 3 จำแนกตามหมวดอุตสาหกรรม
- ❖ ภาค 2 ข้อมูลการดำเนินงานกิจการของสถานประกอบการ
  - ❖ ตอนที่ 1 จำแนกตามขนาดของสถานประกอบการ
  - ❖ ตอนที่ 2 จำแนกตามหมวดอุตสาหกรรม

ภาคผนวก

- ❖ ภาคผนวก ก ระเบียบวิธี
- ❖ ภาคผนวก ข คำนิยาม

คณะผู้จัดทำ CD-ROM

หน่วยงานที่เผยแพร่

ตารางสถิติในรูปแบบ Format Excel

- ❖ ภาค 1 ข้อมูลทั่วไปของสถานประกอบการ
  - ❖ ตอนที่ 1 จำแนกตามอำเภอ
  - ❖ ตอนที่ 2 จำแนกตามขนาดของสถานประกอบการ
  - ❖ ตอนที่ 3 จำแนกตามประเภทอุตสาหกรรม
- ❖ ภาค 2 ข้อมูลการดำเนินงานกิจการของสถานประกอบการ
  - ❖ ตอนที่ 1 จำแนกตามขนาดของสถานประกอบการ
  - ❖ ตอนที่ 2 จำแนกตามประเภทอุตสาหกรรม

**หน่วยงานที่เผยแพร่**

สำนักสถิติพยากรณ์  
สำนักงานสถิติแห่งชาติ  
ถนนหลานหลวง เขตป้อมปราบศัตรูพ่าย กทม. 10100  
โทรศัพท์ 0 2281 0333 ต่อ 1413  
โทรสาร 0 2281 6438  
ไปรษณีย์อิเล็กทรอนิกส์ : binfopub@nso.go.th

**หรือ**

สำนักงานสถิติจังหวัดบุรีรัมย์  
อาคารศาลากลางจังหวัด  
อำเภอเมือง จังหวัดบุรีรัมย์ 31000  
โทร. 0 4461 1742  
โทรสาร 0 4461 4904  
ไปรษณีย์อิเล็กทรอนิกส์: buriram@nso.go.th

**Distributed by**

Statistical Forecasting Bureau,  
National Statistical Office,  
Larn Luang Rd., Bangkok 10100, THAILAND  
Tel. : + 66 2281 0333 ext. 1413  
Fax : + 66 2281 6438  
E-mail: binfopub@nso.go.th  
<http://www.nso.go.th>

**Or**

Buriram Provincial Statistical Office  
Buriram City Hall, Jira Rd.  
Muang , Buriram 31000, Thailand  
Tel. +66 4461 1742  
Fax +66 4461 4904  
Email: [buriram@nso.go.th](mailto:buriram@nso.go.th)  
<http://buriram.nso.go.th>

**ปีที่จัดพิมพ์**

2552

**Published**

2009

**ISBN 978-974-11-3004-7**

## คำนำ

ข้อมูลสถิติอุตสาหกรรมการผลิต เป็นข้อมูลที่มีความสำคัญสำหรับการกำหนดนโยบายและวางแผนพัฒนาด้านเศรษฐกิจ และอุตสาหกรรมทั้งในระดับประเทศและระดับจังหวัด สำนักงานสถิติแห่งชาติ ซึ่งเป็นหน่วยงานที่รับผิดชอบในการจัดเก็บข้อมูลทั้งทางด้านเศรษฐกิจและสังคมของประเทศ จำเป็นจะต้องจัดหาข้อมูลสถิติที่เกี่ยวข้อง เพื่อให้ประเทศมีข้อมูลสถิติพื้นฐานที่สำคัญ และเพื่อให้สอดคล้องกับข้อเสนอแนะขององค์การสหประชาชาติที่เสนอแนะให้จัดทำสำมะโนทุก 10 ปี จึงกำหนดให้มีการจัดทำสำมะโนอุตสาหกรรมขึ้น ซึ่งเป็นการจัดทำครั้งที่ 3 ของประเทศไทย เพื่อให้ทุกภาคสามารถนำข้อมูลไปใช้ประโยชน์ กล่าวคือภาครัฐใช้ในการวางแผน กำหนดนโยบาย และทิศทางการพัฒนาเศรษฐกิจด้านอุตสาหกรรมการผลิต ทั้งในระดับประเทศและระดับท้องถิ่น การจัดทำแผนส่งเสริมวิสาหกิจขนาดกลางและขนาดย่อม (SMEs) ใช้ในการจัดทำบัญชีประชาชาติ ใช้ประกอบการพิจารณาจัดโครงสร้างพื้นฐาน เพื่อสนับสนุนและส่งเสริมอุตสาหกรรมการผลิตของประเทศไทยได้อย่างมีประสิทธิภาพ สำหรับภาคเอกชนใช้เป็นเครื่องมือสำหรับผู้ประกอบการในการวางแผนธุรกิจ การตัดสินใจลงทุนขยายกิจการขยายสาขา การพิจารณาเปรียบเทียบกับกิจการอื่น ๆ การบริหารและควบคุมการดำเนินงานกิจการด้านต่าง ๆ ให้มีประสิทธิภาพยิ่งขึ้น และสุดท้ายภาคประชาชนใช้ในการพิจารณาประกอบการตัดสินใจเข้ามาลงทุน การศึกษาวิเคราะห์เชิงลึกเกี่ยวกับอุตสาหกรรมการผลิตที่อยู่ในความสนใจ และเรื่องที่เกี่ยวข้อง

ในการจัดทำสำมะโนอุตสาหกรรมครั้งนี้ ได้ดำเนินการเก็บรวบรวมข้อมูลเป็น 2 ขั้นตอนคือ ขั้นการเก็บรวบรวมข้อมูลพื้นฐานของสถานประกอบการทุกประเภท และขั้นการเก็บรวบรวมข้อมูลรายละเอียด ซึ่งจะเก็บรวบรวมรายละเอียดเฉพาะการประกอบอุตสาหกรรมการผลิต

รายงานฉบับนี้ เป็นรายงานผลการเก็บรวบรวมข้อมูลรายละเอียดเกี่ยวกับการประกอบกิจการของสถานประกอบการ ซึ่งดำเนินการเก็บรวบรวมข้อมูลระหว่างเดือนกรกฎาคม – กันยายน 2550 ข้อมูลที่นำเสนอเป็นข้อมูลของสถานประกอบการที่มีคนทำงานตั้งแต่ 1 คนขึ้นไป ที่ประกอบอุตสาหกรรมการผลิตที่ตั้งอยู่ในเขตเทศบาล และนอกเขตเทศบาลของ **จังหวัดบุรีรัมย์**

สำนักงานสถิติแห่งชาติ ขอขอบคุณผู้ประกอบการและผู้เกี่ยวข้องทุกฝ่ายที่ได้ให้ความร่วมมือในการให้ข้อมูล ซึ่งเป็นผลให้การปฏิบัติงานครั้งนี้สำเร็จลุล่วงไปด้วยดี

## บทสรุปสำหรับผู้บริหาร

ปัจจุบัน โครงสร้างการผลิตของประเทศไทย ได้เปลี่ยนแปลงจากระบบเศรษฐกิจแบบเกษตรกรรม มาเป็นระบบเศรษฐกิจแบบอุตสาหกรรมมากขึ้น นอกจากนี้จะมีอุตสาหกรรมใหม่ๆ เกิดขึ้นจำนวนมาก แล้ว ลักษณะการประกอบอุตสาหกรรมขนาดเล็กและอุตสาหกรรมในครัวเรือนก็มีบทบาทต่อการเจริญเติบโตทางเศรษฐกิจโดยรวมของประเทศมากขึ้น สำนักงานสถิติแห่งชาติ ในฐานะเป็นหน่วยงานที่รับผิดชอบในการเก็บรวบรวมข้อมูล ทั้งทางด้านเศรษฐกิจและสังคมของประเทศ จึงกำหนดให้มีการจัดทำสำมะโนอุตสาหกรรม พ.ศ. 2550 ขึ้น ซึ่งนับเป็นครั้งที่ 3 ของประเทศไทย โดยครั้งแรกจัดทำในปี พ.ศ. 2507 และครั้งที่สองในปี พ.ศ. 2540

ในการจัดทำสำมะโนอุตสาหกรรมครั้งนี้ ได้ดำเนินการเก็บรวบรวมข้อมูลเป็น 2 ขั้นตอน คือ ขั้นการเก็บรวบรวมข้อมูลพื้นฐานของสถานประกอบการทุกประเภท และขั้นการเก็บรวบรวมข้อมูลรายละเอียด ซึ่งจะเก็บรวบรวมรายละเอียดเฉพาะการประกอบอุตสาหกรรมการผลิต

สำหรับรายงานผลสำมะโนอุตสาหกรรม พ.ศ. 2550 ฉบับนี้เป็นผลการเก็บรวบรวมข้อมูลรายละเอียดเกี่ยวกับการประกอบกิจการของสถานประกอบการในปี 2549 ซึ่งดำเนินการเก็บรวบรวมข้อมูลระหว่างเดือนกรกฎาคม - กันยายน พ.ศ. 2550 ข้อมูลที่นำเสนอเป็นข้อมูลของสถานประกอบการที่มีคนทำงานตั้งแต่ 1 คนขึ้นไป ที่ประกอบอุตสาหกรรมการผลิตที่ตั้งอยู่ในเขตเทศบาลและนอกเขตเทศบาลของจังหวัดบุรีรัมย์ ซึ่งสรุปได้ดังนี้

1. จำนวนสถานประกอบการ พบว่า มีจำนวนทั้งสิ้นประมาณ 14,740 แห่ง ในจำนวนนี้ร้อยละ 39.3 เป็นสถานประกอบการการผลิตสิ่งทอ รองลงมาเป็นสถานประกอบการการผลิตผลิตภัณฑ์อาหารเครื่องดื่ม และผลิตภัณฑ์ยาสูบ การผลิตไม้และผลิตภัณฑ์จากไม้ และไม้ก๊อกยกเว้นเฟอร์นิเจอร์ มีสัดส่วนประมาณร้อยละ 37.4 และ 9.8 ตามลำดับ สำหรับกิจกรรมทางเศรษฐกิจอื่นๆ แต่ละประเภทมีสัดส่วนต่ำกว่าร้อยละ 7.5

แผนภูมิ ก ร้อยละของสถานประกอบการอุตสาหกรรม การผลิต จำแนกตามหมวดอุตสาหกรรม



2. ขนาดของสถานประกอบการ พบว่า สถานประกอบการส่วนใหญ่เป็นสถานประกอบการขนาดเล็กที่มีคนทำงาน 1 – 15 คน จำนวน 14,541 แห่ง หรือคิดเป็นร้อยละ 98.6 รองลงมาเป็นสถานประกอบการที่มีคนทำงาน 16 – 25 คน จำนวน 85 แห่ง หรือคิดเป็นร้อยละ 0.6 ส่วนสถานประกอบการขนาดใหญ่ คือ สถานประกอบการที่มีคนทำงานมากกว่า 200 คน มีจำนวน 9 แห่ง หรือร้อยละ 0.1

**แผนภูมิ ข จำนวนสถานประกอบการอุตสาหกรรมการผลิต  
จำแนกตามขนาดของสถานประกอบการ (จำนวนคนทำงาน)**

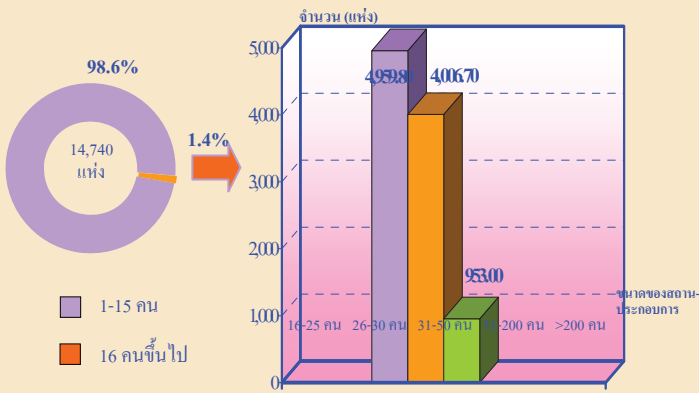

3. รูปแบบการจัดตั้งตามกฎหมาย พบว่า ส่วนใหญ่มีรูปแบบการจัดตั้งแบบส่วนบุคคล จำนวน 14,198 แห่ง หรือร้อยละ 96.3 รองลงมาเป็นรูปแบบบริษัทจำกัด (มหาชน) ร้อยละ 0.5 ห้างหุ้นส่วนจำกัด ห้างหุ้นส่วนสามัญนิติบุคคล ร้อยละ 0.3 และส่วนราชการ รัฐวิสาหกิจ สหกรณ์ และอื่นๆ ร้อยละ 3.0

**แผนภูมิ ค ร้อยละของสถานประกอบการอุตสาหกรรมการผลิต  
จำแนกตามรูปแบบการจัดตั้งตามกฎหมาย**

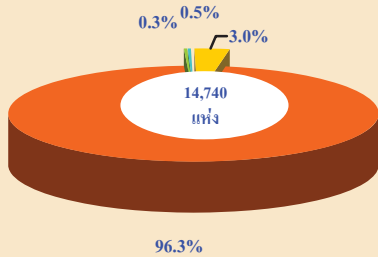

4. รูปแบบการจัดตั้งทางเศรษฐกิจ พบว่า สถานประกอบการส่วนใหญ่มีรูปแบบการจัดตั้งแบบสำนักงานแห่งเดียว จำนวน 14,689 แห่ง หรือร้อยละ 99.7 รองลงมาเป็นรูปแบบสำนักงานสาขา ร้อยละ 0.3 และรูปแบบสำนักงานใหญ่ ร้อยละ 0.0

**แผนภูมิ ง ร้อยละของสถานประกอบการอุตสาหกรรมการผลิต  
จำแนกตามรูปแบบการจัดตั้งทางเศรษฐกิจ**

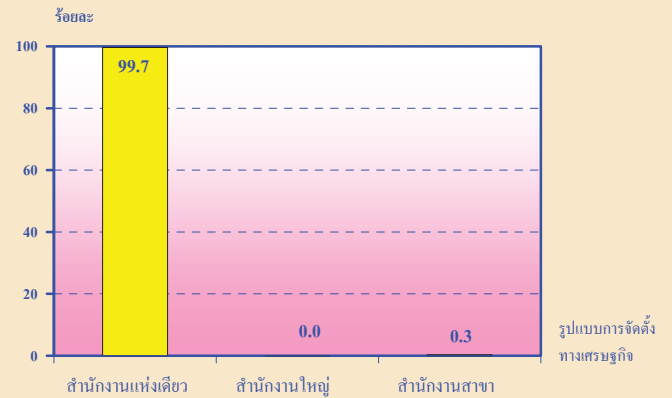

5. ระยะเวลาในการดำเนินการ พบว่า ส่วนใหญ่ดำเนินการในระยะเวลา 10 - 19 ปี จำนวน 4,755 แห่ง หรือร้อยละ 32.2 รองลงมามีดำเนินการในระยะเวลา 5 - 9 ปี ร้อยละ 23.7 ดำเนินการน้อยกว่า 5 ปี ร้อยละ 19.5 ที่เหลือร้อยละ 24.6 ดำเนินการตั้งแต่ 20 ปีขึ้นไป

**แผนภูมิ จ ร้อยละของสถานประกอบการอุตสาหกรรมการผลิต  
จำแนกตามระยะเวลาในการดำเนินการ**

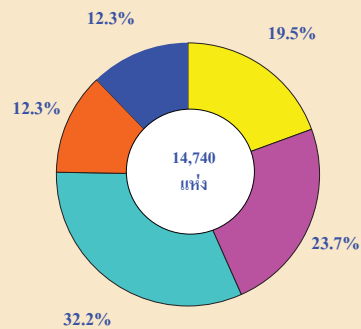

6. ทุนจดทะเบียน พบว่า สถานประกอบการส่วนใหญ่ไม่มีทุนจดทะเบียน ร้อยละ 99.6 ส่วนที่มีทุนจดทะเบียนมีเพียงร้อยละ 0.4 และส่วนใหญ่จะมีทุนจดทะเบียนต่ำกว่า 10 ล้านบาท หรือคิดเป็นร้อยละ 85.9 รองลงมามีทุนจดทะเบียน 10 - 99 ล้านบาท คิดเป็น

ร้อยละ 12.5 ส่วนสถานประกอบการที่มีทุนจดทะเบียนตั้งแต่ 100 ล้านบาทขึ้นไปมีเพียงร้อยละ 1.6

แผนภูมิ จ ร้อยละของสถานประกอบการอุตสาหกรรมการผลิต จำแนกตามทุนจดทะเบียน

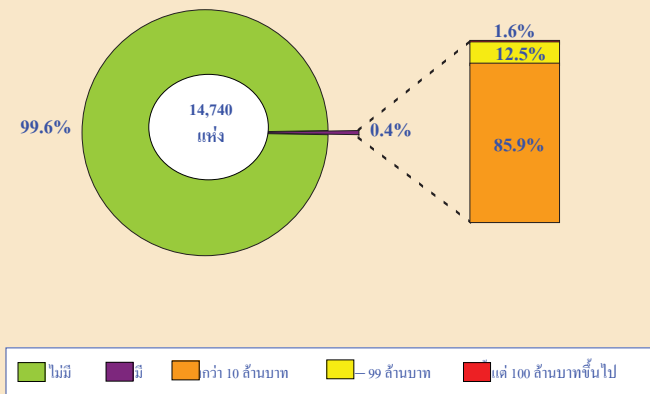

7. จำนวนคนทำงาน และลูกจ้าง พบว่า มีคนทำงาน 34,296 คน เป็นลูกจ้าง 14,771 คน หรือคิดเป็นร้อยละ 43.1 ของคนทำงาน คนทำงานส่วนใหญ่จะปฏิบัติงานในหมวดอุตสาหกรรมการผลิตอาหาร เครื่องดื่ม และผลิตภัณฑ์ยาสูบ จำนวน 9,845 คน สำหรับลูกจ้างส่วนใหญ่ปฏิบัติงานในหมวดอุตสาหกรรมการผลิตเครื่องแต่งกายฯ จำนวน 3,025 คน

แผนภูมิ ข จำนวนคนทำงานและลูกจ้าง ของสถานประกอบการ อุตสาหกรรมการผลิต จำแนกตามหมวดอุตสาหกรรม

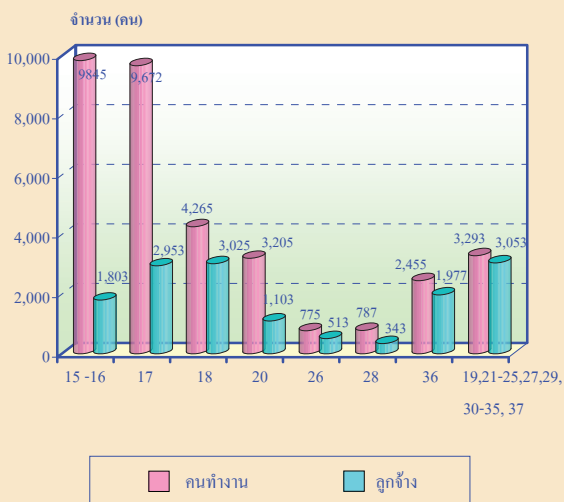

หมายเหตุ : คนทำงาน หมายถึง เจ้าของกิจการห้างหุ้นส่วน คนทำงาน โดยไม่ได้รับค่าจ้าง เงินเดือน และลูกจ้าง

8. ค่าตอบแทนแรงงาน พบว่า หมวดอุตสาหกรรมที่มีค่าตอบแทนแรงงานสูงสุด คือ การฟอกและตกแต่งหนังฟอก รวมทั้งการผลิตกระเป๋าเดินทาง กระเป๋าถือฯ (หมวด 19) ประมาณ 167,752.5 พันบาท รองลงมาเป็นหมวดการผลิตเครื่องแต่งกาย รวมทั้งการตกแต่งและซ่อมสิ่งทอ ประมาณ 142,750.7 พันบาท

แผนภูมิ ข ค่าตอบแทนแรงงาน จำแนกตามหมวดอุตสาหกรรม

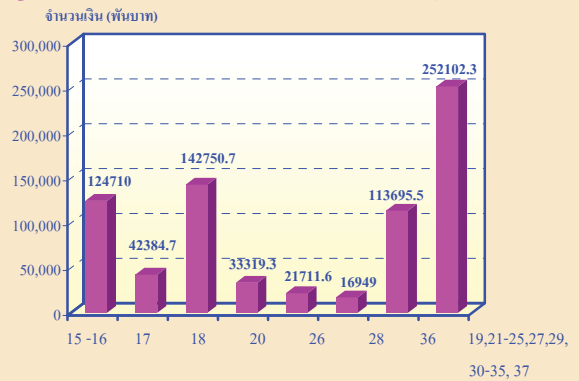

9. มูลค่าผลผลิต ค่าใช้จ่ายขั้นกลางและมูลค่าเพิ่ม พบว่า หมวดอุตสาหกรรมการผลิตผลิตภัณฑ์อาหาร เครื่องดื่ม และผลิตภัณฑ์ยาสูบ มีมูลค่าผลผลิตสูงสุด คือ 4,959.8 ล้านบาท หรือคิดเป็นร้อยละ 61.7 ของมูลค่าผลผลิตทั้งสิ้น มีค่าใช้จ่ายขั้นกลาง 4,006.7 ล้านบาท และมูลค่าเพิ่ม 953.0 ล้านบาท โดยมีสัดส่วนมูลค่าเพิ่มต่อมูลค่าผลผลิต ร้อยละ 19.21 แต่ถ้าพิจารณามูลค่าเพิ่มต่อมูลค่าผลผลิตของทุกหมวดอุตสาหกรรมจะพบว่า หมวดอุตสาหกรรมการผลิตเคมีภัณฑ์ และผลิตภัณฑ์สารเคมีและหมวดการผลิตอุปกรณ์และเครื่องอุปกรณ์วิทยุ โทรทัศน์และการสื่อสารฯ มีสัดส่วนร้อยละสูงที่สุด คือ ร้อยละ 1.9

แผนภูมิ ฉ มูลค่าผลผลิต ค่าใช้จ่ายขั้นกลางและมูลค่าเพิ่มของสถานประกอบการอุตสาหกรรมการผลิต ผลิตภัณฑ์อาหาร

เครื่องดื่ม และผลิตภัณฑ์ยาสูบ

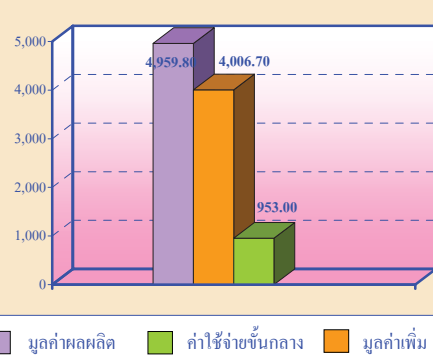

แผนภูมิ ๖ มูลค่าผลผลิต ค่าใช้จ่ายชั้นกลางและมูลค่าเพิ่มของสถาน-  
ประกอบการอุตสาหกรรมการผลิต จำแนกตามหมวด  
อุตสาหกรรม

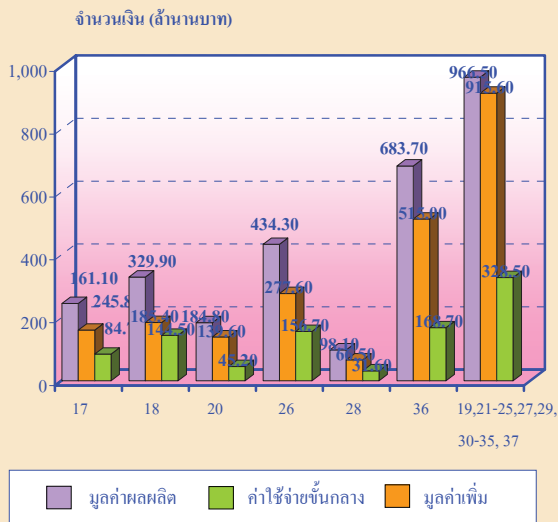

หมายเหตุ : <sup>๖</sup> หมวดอุตสาหกรรม

หมวด 17 การผลิตสิ่งทอ

หมวด 18 การผลิตเครื่องแต่งกาย รวมทั้งการตกแต่งและซ่อมสืชนสัตว์

หมวด 20 การผลิตไม้และผลิตภัณฑ์จากไม้และไม้ก๊อก ยกเว้น เฟอร์นิเจอร์

หมวด 26 การผลิตผลิตภัณฑ์จากแร่โลหะ

หมวด 28 การผลิตผลิตภัณฑ์ที่ทำจากโลหะประดิษฐ์ ยกเว้นเครื่องจักร

และอุปกรณ์

หมวด 36 การผลิตเฟอร์นิเจอร์ รวมทั้งการผลิตซึ่งมิได้จัดประเภทไว้ในที่อื่น

หมวด 19,21-25,27,29,30-35 และ37 อุตสาหกรรมการผลิตอื่นๆ



## สารบัญตาราง

- ตาราง ก จำนวนและร้อยละของสถานประกอบการอุตสาหกรรมการผลิต จำแนกตามอำเภอ
- ตาราง ข จำนวนและร้อยละของสถานประกอบการอุตสาหกรรมการผลิต จำแนกตามลักษณะของสถานประกอบการ
- ตาราง ค จำนวนและร้อยละของสถานประกอบการอุตสาหกรรมการผลิต จำแนกตามหมวดอุตสาหกรรม
- ตาราง ง จำนวนและร้อยละของคนทำงาน ลูกจ้าง และค่าตอบแทนแรงงาน จำแนกตามขนาดของสถานประกอบการ และหมวดอุตสาหกรรม
- ตาราง จ มูลค่าผลผลิต และมูลค่าเพิ่มของสถานประกอบการอุตสาหกรรมการผลิต จำแนกตามขนาดของสถานประกอบการ และหมวดอุตสาหกรรม
- ตาราง ฉ มูลค่าผลผลิต และมูลค่าเพิ่มเฉลี่ยต่อสถานประกอบการ และต่อคนทำงาน จำแนกตามขนาดของสถานประกอบการ และหมวดอุตสาหกรรม

## บทที่ 1

### บทนำ

#### 1.1 ความเป็นมา

สำนักงานสถิติแห่งชาติได้จัดทำสำมะโนอุตสาหกรรมขึ้นเป็นครั้งแรกในปี 2507 และครั้งที่ 2 ในปี 2540 โดยมีวัตถุประสงค์เพื่อเก็บรวบรวมข้อมูลเกี่ยวกับจำนวนและลักษณะที่สำคัญของสถานประกอบการอุตสาหกรรมการผลิตทุกขนาดทั่วประเทศเพื่อใช้ประกอบในการกำหนดนโยบายและวางแผนพัฒนาการลงทุนและปรับปรุงกิจการอุตสาหกรรมการผลิตทั้งในภาครัฐและเอกชน

ในปัจจุบัน โครงสร้างการผลิตของประเทศได้เปลี่ยนแปลงจากระบบเศรษฐกิจแบบเกษตรกรรมมาเป็นระบบเศรษฐกิจแบบอุตสาหกรรมมากขึ้น นอกจากจะมีอุตสาหกรรมใหม่ ๆ เกิดขึ้นจำนวนมากแล้ว ลักษณะการประกอบอุตสาหกรรมขนาดเล็กและอุตสาหกรรมในครัวเรือนก็มีบทบาทต่อการเจริญเติบโตทางเศรษฐกิจโดยรวมของประเทศมากขึ้น ข้อมูลโครงสร้างพื้นฐานเกี่ยวกับการประกอบอุตสาหกรรมการผลิต จึงมีความสำคัญสำหรับการกำหนดนโยบายและวางแผนพัฒนาด้านเศรษฐกิจและอุตสาหกรรม ทั้งในระดับประเทศและระดับจังหวัดทำให้ความต้องการใช้ข้อมูลดังกล่าวเพิ่มมากขึ้น ทั้งในภาครัฐบาลและเอกชน สำนักงานสถิติแห่งชาติซึ่งเป็นหน่วยงานที่รับผิดชอบในการจัดเก็บข้อมูลทั้งทางด้านเศรษฐกิจและสังคมของประเทศ

จำเป็นจะต้องจัดหาข้อมูลสถิติที่เกี่ยวข้องในเรื่องนี้ เพื่อให้สอดคล้องกับข้อเสนอแนะขององค์การสหประชาชาติ ที่เสนอแนะให้จัดทำสำมะโนทุก 10 ปี สำนักงานสถิติแห่งชาติ จึงกำหนดให้มีการจัดทำสำมะโนอุตสาหกรรม พ.ศ. 2550 ขึ้น ซึ่งเป็นการจัดทำสำมะโนอุตสาหกรรม ครั้งที่ 3 ของประเทศไทย โดยกำหนดแผนเน้นการเก็บรวบรวมข้อมูลเป็น 2 ขั้นตอน คือ ขั้นการเก็บรวบรวมข้อมูลพื้นฐานของสถานประกอบการทุกประเภท และขั้นการเก็บรวบรวมข้อมูลรายละเอียด ซึ่งจะเก็บรวบรวมรายละเอียดเฉพาะการประกอบอุตสาหกรรมการผลิต

#### 1.2 วัตถุประสงค์

1.2.1 เพื่อเก็บรวบรวมข้อมูลที่สำคัญทางด้านอุตสาหกรรมการผลิต เช่น จำนวนสถานประกอบการประเภทอุตสาหกรรม จำนวนคนทำงาน ลูกจ้าง ค่าตอบแทนแรงงาน มูลค่าซื้อวัตถุดิบและวัสดุประกอบในการผลิตและค่าใช้จ่ายในการดำเนินงานของสถานประกอบการ มูลค่าขายผลผลิต และรายรับของสถานประกอบการ ผลิตภัณฑ์และวัตถุดิบคงเหลือรวมทั้งมูลค่าสินทรัพย์ถาวรของสถานประกอบการเป็นต้น ข้อมูลเหล่านี้จะเป็นประโยชน์สำหรับภาครัฐใช้พิจารณาประกอบการกำหนดนโยบายเพื่อพัฒนาและส่งเสริมการลงทุนในภาคอุตสาหกรรมการผลิตของประเทศ

1.2.2 เพื่อใช้ในการจัดทำบัญชีประชาชาติ และสร้างตารางบัญชีการผลิตและผลผลิตของประเทศ

### 1.3 ขอบข่ายและคัมรวม

#### ขอบข่ายในการเก็บรวบรวมข้อมูล

ได้แก่ สถานประกอบการที่ดำเนินกิจกรรมเกี่ยวกับการผลิต ตามการจัดประเภทอุตสาหกรรมตามกิจกรรมทางเศรษฐกิจทุกประเภทตามมาตรฐานสากล (International Standard Industrial Classification of all Economic Activities : ISIC Rev.3.0)

**คัมรวม** สถานประกอบการอุตสาหกรรมการผลิตที่มีคนทำงานตั้งแต่ 1 คนขึ้นไปที่ตั้งอยู่ในเขตเทศบาล และนอกเขตเทศบาลของ **จังหวัดบุรีรัมย์**

### 1.4 คาบเวลาอ้างอิง

ข้อมูลเกี่ยวกับจำนวนและลักษณะต่าง ๆ ของสถานประกอบการที่เก็บรวบรวมเป็นข้อมูลของสถานประกอบการที่ดำเนินกิจการในรอบ 12 เดือน (การดำเนินกิจการระหว่าง 1 มกราคม ถึง 31 ธันวาคม 2549)

### 1.5 รายการข้อมูลที่เก็บรวบรวม

1.5.1 ข้อมูลทั่วไปของสถานประกอบการ ได้แก่ ชื่อ ที่ตั้ง และสถานที่ติดต่อของสถานประกอบการ รูปแบบการจัดตั้งตามกฎหมาย รูปแบบการจัดตั้งทางเศรษฐกิจการมีต่างประเทศร่วมลงทุนหรือถือหุ้นเป็นต้น

1.5.2 คนทำงาน ลูกจ้างและค่าตอบแทนแรงงาน

1.5.3 ต้นทุนการผลิตและค่าใช้จ่ายของสถานประกอบการ

1.5.4 ผลผลิตและรายรับของสถานประกอบการ

1.5.5 สินทรัพย์ถาวรของสถานประกอบการ

1.5.6 การวิจัย พัฒนา และห้องปฏิบัติการ

### 1.6 ประโยชน์ของข้อมูล

1.6.1 ใช้ในการวางแผน กำหนดนโยบาย และทิศทางการพัฒนาเศรษฐกิจด้านอุตสาหกรรม การผลิตทั้งในระดับประเทศและระดับท้องถิ่น การจัดทำแผนส่งเสริมวิสาหกิจขนาดกลางและขนาดย่อม (SMEs) ใช้ในการจัดทำบัญชีประชาชาติ ใช้ประกอบการพิจารณาจัดหาโครงสร้างพื้นฐาน เพื่อสนับสนุนและส่งเสริมอุตสาหกรรมการผลิตของประเทศได้อย่างมีประสิทธิภาพ

1.6.2 ใช้เป็นเครื่องมือสำหรับผู้ประกอบการ ในการวางแผนธุรกิจ การตัดสินใจลงทุนขยายกิจการ ขยายสาขา การพิจารณาเปรียบเทียบกับกิจการอื่น ๆ การบริหารและควบคุมการดำเนินกิจการด้านต่าง ๆ ให้มีประสิทธิภาพยิ่งขึ้น

1.6.3 ใช้ในการพิจารณาประกอบการตัดสินใจเข้ามาลงทุน การศึกษาวิเคราะห์เชิงลึกเกี่ยวกับอุตสาหกรรมการผลิตที่อยู่ในความสนใจ และเรื่องที่เกี่ยวข้อง

## บทที่ 2

### สรุปข้อมูลที่สำคัญ

#### 2.1 ข้อมูลทั่วไปของสถานประกอบการอุตสาหกรรมการผลิต

##### 2.1.1 จำนวนสถานประกอบการ

ผลจากการสำมะโนอุตสาหกรรม พ.ศ. 2550 ( แจนับ ) พบว่า ในปี 2550 จังหวัดบุรีรัมย์มีสถานประกอบการอุตสาหกรรมการผลิตทั้งสิ้น 14,740 แห่ง

เมื่อพิจารณาเป็นอำเภอ พบว่า อำเภอเมืองบุรีรัมย์มีสถานประกอบการมากที่สุด คือ จำนวน 1,869 แห่ง หรือร้อยละ 12.7 ของจังหวัดบุรีรัมย์ รองลงมา คือ อำเภอนาโพธิ์ อำเภอประโคนชัย อำเภอพุทไธสง อำเภอลำปลายมาศ มีจำนวน

1,801 แห่ง 1,510 แห่ง 1,267 แห่ง และ 1,123 แห่ง หรือคิดเป็นร้อยละ 12.2 10.2 8.6 และ 7.6 ตามลำดับ ที่เหลือ 18 อำเภอ มีสภาพประกอบการอุตสาหกรรมการผลิตเพียงเล็กน้อย หรืออยู่ระหว่าง ร้อยละ 0.1-6.5 ส่วนอำเภอที่มีสถานประกอบการอุตสาหกรรมการผลิตน้อยที่สุด คือ อำเภอพลับพลาชัย คิดเป็นร้อยละ 0.1 ของจังหวัดบุรีรัมย์

#### ตาราง ก จำนวนและร้อยละของสถานประกอบการอุตสาหกรรมการผลิต จำแนกตามอำเภอ

อำเภอ	จำนวน	ร้อยละ
รวม	14,740	100.0
เมืองบุรีรัมย์	1,869	12.7
คูเมือง	594	4.0
กระสัง	955	6.5
นางรอง	322	2.2
หนองกี่	435	3.0
ละหานทราย	75	0.5
ประโคนชัย	1,510	10.2
บ้านกรวด	911	6.2
พุทไธสง	1,267	8.6
ลำปลายมาศ	1,123	7.6

ตาราง ก จำนวนและร้อยละของสถานประกอบการอุตสาหกรรมการผลิต จำแนกตามอำเภอ ( ต่อ )

อำเภอ	จำนวน	ร้อยละ
สตึก	631	4.3
ปะคำ	83	0.6
นาโพธิ์	1,801	12.2
หนองหงส์	278	1.9
พลับพลาย	8	0.1
ห้วยราช	522	3.5
โนนสุวรรณ	24	0.2
ชำนิ	244	1.7
บ้านใหม่ไชยพจน์	943	6.4
โนนดินแดง	236	1.6
บ้านด่าน	287	1.9
แคนดง	300	2.0
เฉลิมพระเกียรติ	324	2.2

2.1.2 ขนาดของสถานประกอบการ

เมื่อพิจารณาขนาดของสถานประกอบการ ซึ่งวัดด้วยจำนวนของพนักงาน พบว่า ส่วนใหญ่เป็นสถานประกอบการที่มีคนทำงาน 1-15 คน มีจำนวน 14,541 แห่ง หรือคิดเป็น ร้อยละ 98.6 รองลงมาเป็นสถานประกอบการที่มีคนทำงาน 16-25 คน มีจำนวน 85 แห่ง หรือร้อยละ 0.6 คนทำงาน 26-30 คน มีจำนวน 51-200 คน มีจำนวน 35 แห่ง หรือ ร้อยละ 0.2 ส่วนคนทำงานมากกว่า 200 คน มีจำนวน 9 แห่ง หรือร้อยละ 0.1 ( ตาราง ข )

2.1.3 รูปแบบการจัดตั้งตามกฎหมาย

เมื่อพิจารณารูปแบบการจัดตั้งตามกฎหมายของสถานประกอบการ พบว่า

ส่วนใหญ่มีรูปแบบการจัดตั้งแบบส่วนบุคคล มีจำนวน 14,198 แห่ง หรือร้อยละ 96.3 รองลงมาเป็นสถานประกอบการที่มีรูปแบบการจัดตั้งเป็นบริษัทจำกัด ( มหาชน ) มีจำนวน 68 แห่ง หรือร้อยละ 0.5 ห้างหุ้นส่วนจำกัด ห้างหุ้นส่วนสามัญนิติบุคคล มีจำนวน 38 แห่ง หรือร้อยละ 0.3 รูปแบบสหกรณ์ มีจำนวน 8 แห่ง หรือร้อยละ 0.1 ส่วนราชการ รัฐวิสาหกิจ มีจำนวน 2 แห่ง หรือร้อยละ 0.0 และรูปแบบอื่นๆ จำนวน 428 แห่ง หรือร้อยละ 2.9

2.1.4 รูปแบบการจัดตั้งทางเศรษฐกิจ

เมื่อพิจารณารูปแบบการจัดตั้งทางเศรษฐกิจของสถานประกอบการ พบว่า ส่วนใหญ่สถานประกอบการมีรูปแบบการจัดตั้งในรูปแบบสำนักงานแห่งเดียวมีจำนวน 14,689 แห่ง หรือร้อยละ 99.7

รองลงมาเป็นรูปแบบสำนักงานสาขา มีจำนวน 46 แห่ง หรือร้อยละ 0.3 ส่วนรูปแบบสำนักงานใหญ่มีจำนวน 5 แห่ง หรือร้อยละ 0.0

### 2.1.5 ระยะเวลาในการดำเนินงาน

เมื่อพิจารณาระยะเวลาในการดำเนินงานของสถานประกอบการ พบว่า ส่วนใหญ่ดำเนินการในระยะเวลา 10 – 19 ปี จำนวน 4,755 แห่ง หรือร้อยละ 32.2 รองลงมา ดำเนินกิจการ

ในระยะเวลา 5 – 9 ปี จำนวน 3,490 แห่ง หรือร้อยละ 23.7 ดำเนินกิจการน้อยกว่า 5 ปี จำนวน 2,875 แห่ง หรือร้อยละ 19.5 ดำเนินกิจการในระยะเวลา 20 – 29 ปี จำนวน 1,811 แห่ง หรือร้อยละ 12.3 ส่วนสถานประกอบการที่มีการดำเนินงานตั้งแต่ 30 ปีขึ้นไป จำนวน 1,809 แห่ง หรือร้อยละ 12.3

### ตาราง ข จำนวนและร้อยละของสถานประกอบการอุตสาหกรรมการผลิต จำแนกตามลักษณะของสถานประกอบการ

ลักษณะของสถานประกอบการ	จำนวน	ร้อยละ
รวม	14,740	100.0
ขนาดของสถานประกอบการ		
1 – 15 คน	14,541	98.6
16 – 25 คน	85	0.6
26 – 30 คน	37	0.3
31 – 50 คน	33	0.2
51 – 200 คน	35	0.2
มากกว่า 200 คน	9	0.1
รูปแบบการจัดตั้งตามกฎหมาย		
ส่วนบุคคล	14,198	96.3
ห้างหุ้นส่วนจำกัด ห้างหุ้นส่วนสามัญนิติบุคคล	38	0.3
บริษัทจำกัด บริษัทจำกัด (มหาชน)	68	0.5
ส่วนราชการ รัฐวิสาหกิจ	2	0.0
สหกรณ์	8	0.1
อื่น ๆ	428	2.9

ตาราง ข จำนวนและร้อยละของสถานประกอบการอุตสาหกรรมการผลิต จำแนกตามลักษณะของสถานประกอบการ ( ต่อ )

ลักษณะของสถานประกอบการ	จำนวน	ร้อยละ
รูปแบบการจัดตั้งทางเศรษฐกิจ		
สำนักงานแห่งเดียว	14,689	99.7
สำนักงานใหญ่	5	0.0
สำนักงานสาขา	46	0.3
ระยะเวลาในการดำเนินกิจการ		
น้อยกว่า 5 ปี	2,875	19.5
5 – 9 ปี	3,490	23.7
10 – 19 ปี	4,755	32.2
20 – 29 ปี	1,811	12.3
ตั้งแต่ 30 ปีขึ้นไป	1,809	12.3

2.1.6 หมวดอุตสาหกรรม

เมื่อพิจารณาตามหมวดอุตสาหกรรม พบว่าส่วนใหญ่เป็นหมวดอุตสาหกรรมการผลิตสิ่งทอ จำนวน 5,787 แห่ง หรือร้อยละ 39.3 รองลงมา เป็นหมวดอุตสาหกรรมผลิตภัณฑ์อาหาร และ เครื่องดื่ม จำนวน 5,514 แห่ง หรือร้อยละ 37.4

หมวดอุตสาหกรรมการผลิตไม้ และผลิตภัณฑ์จากไม้และไม้ก๊อก ยกเว้นเฟอร์นิเจอร์ รวมทั้งการผลิตสิ่งของที่ทำจากฟางและวัสดุถักสานอื่นๆ จำนวน 1,440 แห่ง หรือร้อยละ 9.8 นอกนั้นเป็นหมวดอุตสาหกรรมอื่นๆ ซึ่งมีจำนวนเล็กน้อยหรือ คิดเป็น ร้อยละ 0.0 – 2.2

ตาราง ค จำนวนและร้อยละของสถานประกอบการอุตสาหกรรมการผลิต จำแนกตามหมวดอุตสาหกรรม

หมวดอุตสาหกรรม	จำนวน	ร้อยละ
รวม	14,740	100.0
การผลิตผลิตภัณฑ์อาหารและเครื่องดื่ม	5,514	37.4
การผลิตผลิตภัณฑ์ยาสูบ	2	0.0
การผลิตสิ่งทอ	5,787	39.3

ตาราง ค จำนวนและร้อยละของสถานประกอบการอุตสาหกรรมการผลิต จำแนกตามหมวดอุตสาหกรรม (ต่อ)

หมวดอุตสาหกรรม	จำนวน	ร้อยละ
การผลิตเครื่องแต่งกาย รวมทั้งการตกแต่งและย้อมสีขนสัตว์	1,055	7.2
การฟอกและตกแต่งหนังฟอก รวมทั้งการผลิตกระเป๋าเดินทาง กระเป๋าถือ อานม้า เครื่องเทียมลาก และรองเท้า	31	0.2
การผลิตไม้และผลิตภัณฑ์จากไม้และไม้ก๊อก ยกเว้น เฟอร์นิเจอร์ รวมทั้งการผลิตสิ่งของที่ทำจากฟางและวัสดุอีกสานอื่นๆ	1,440	9.8
การพิมพ์โฆษณา การพิมพ์ และการทำสำเนาสื่อบันทึก น้ำมันปิโตรเลียมและเชื้อเพลิงปริมาณ	35	0.2
การผลิตเคมีภัณฑ์และผลิตภัณฑ์เคมี	16	0.1
การผลิตผลิตภัณฑ์ยางและพลาสติก	15	0.1
การผลิตผลิตภัณฑ์จากแร่โลหะ	126	0.9
การผลิตโลหะขั้นมูลฐาน	4	0.0
การผลิตผลิตภัณฑ์ที่ทำจากโลหะประดิษฐ์ ยกเว้นเครื่องจักรและอุปกรณ์	319	2.2
การผลิตเครื่องจักรและอุปกรณ์ ซึ่งมีได้จัดประเภทไว้ในที่อื่น	71	0.5
การผลิตเครื่องจักรและเครื่องอุปกรณ์ไฟฟ้า ซึ่งมีได้จัดประเภทไว้ในที่อื่น	2	0.0
การผลิตอุปกรณ์และเครื่องอุปกรณ์วิทยุ โทรทัศน์ และการสื่อสาร และอุปกรณ์ที่ใช้ในทางทัศนศาสตร์ นาฬิกา	5	0.0
การผลิตยานยนต์ รถพ่วงและรถกึ่งรถพ่วง	4	0.0
การผลิตเครื่องอุปกรณ์การขนส่งอื่นๆ	3	0.0
การผลิตเฟอร์นิเจอร์ รวมทั้งการผลิตซึ่งมิได้จัดประเภทไว้ในที่อื่น	301	2.0
การนำผลิตภัณฑ์เก่ามาผลิตเป็นวัตถุดิบใหม่	10	0.1

2.2 ข้อมูลสถิติที่สำคัญจำแนกตามขนาดของ  
สถานประกอบการ และหมวดอุตสาหกรรม

2.2.1 คนทำงานและค่าตอบแทนแรงงาน

1) จำนวนคนทำงาน

จากสถานประกอบการอุตสาหกรรมการผลิต  
จำนวน 14,740 แห่ง มีคนทำงานจำนวน 34,296 คน  
ซึ่งคนทำงานส่วนใหญ่จะทำงานในสถานประกอบการ

ที่มีขนาดคนทำงาน 1 – 15 คน จากจำนวนสถาน  
ประกอบการ 14,541 แห่ง มีคนทำงาน 22,842  
คน หรือคิดเป็นร้อยละ 66.6 ของคนทำงานทั้งสิ้น

เมื่อพิจารณาคนทำงานตามหมวด  
อุตสาหกรรม พบว่า ส่วนใหญ่เป็นคนทำงานใน  
การผลิตผลิตภัณฑ์อาหารและเครื่องดื่มและหมวด  
อุตสาหกรรมการผลิตสิ่งทอ โดยมีคนทำงาน



จำนวน 9,822 คน และ 9,672 คน หรือคิดเป็นร้อยละ 28.6 และ 28.2 ตามลำดับ

## 2) จำนวนลูกจ้าง

จากสถานประกอบการอุตสาหกรรมการผลิตจำนวน 14,740 แห่ง มีลูกจ้างจำนวน 14,771 คน หรือคิดเป็นร้อยละ 43.1 ของคนทำงาน ( คนทำงาน 34,296 คน ) ซึ่งลูกจ้างส่วนใหญ่จะทำงานในสถานประกอบการที่มีขนาดคนทำงานมากกว่า 200 คน จากจำนวนสถานประกอบการ 9 แห่ง มีลูกจ้างจำนวน 4,413 คน หรือคิดเป็นร้อยละ 29.9 ของลูกจ้างทั้งสิ้น รองลงมาเป็นลูกจ้างที่ทำงานในสถานประกอบการที่มีขนาดคนทำงาน 1- 15 คน และขนาดคนทำงาน 51 – 200 คน มีลูกจ้างจำนวน 3,472 คน และ 3,021 คน หรือคิดเป็นร้อยละ 23.5 และ 20.5 ตามลำดับ

เมื่อพิจารณาลูกจ้างตามหมวดอุตสาหกรรมพบว่า ส่วนใหญ่เป็นลูกจ้างในหมวดอุตสาหกรรมการผลิตเครื่องแต่งกายรวมทั้งการตกแต่งและย้อมสีขนสัตว์และการผลิตสิ่งทอ โดยมีลูกจ้างจำนวน 3,025 คน และ 2,953 คน หรือคิดเป็นร้อยละ 20.5 และ 20.0 ตามลำดับ

## 3) ค่าตอบแทนแรงงาน

จากสถานประกอบการอุตสาหกรรมการผลิตจำนวน 14,740 แห่ง มีคนทำงานจำนวน 34,296 คน โดยได้รับค่าตอบแทนแรงงานมูลค่า 691,658.40 พันบาท หรือคิดเป็นค่าเฉลี่ยต่อคนต่อปีเท่ากับ

46,825 บาท ซึ่งค่าตอบแทนแรงงานเฉลี่ยต่อคนต่อปีที่สูงที่สุด คือ คนที่ทำงานในสถานประกอบการที่มีคนทำงานมากกว่า 200 คน โดยมีค่าเฉลี่ยตอบแทนแรงงานต่อคนต่อปีเท่ากับ 78,351 บาท หรือเฉลี่ยเดือนละ 6,529 บาท

เมื่อพิจารณาถึงสถานประกอบการส่วนใหญ่ในจังหวัดบุรีรัมย์แล้ว ส่วนใหญ่จะเป็นสถานประกอบการที่มีขนาดคนทำงาน 1 – 15 คน ซึ่งมีสูงสุด 14,541 แห่ง เมื่อคิดค่าตอบแทนแรงงานเฉลี่ยต่อคนต่อปีเท่ากับ 32,347 บาท หรือเฉลี่ยเดือนละ 2,696 บาท

เมื่อพิจารณาตามหมวดอุตสาหกรรม พบว่าค่าตอบแทนแรงงานส่วนใหญ่จะเป็นผู้ที่ทำงานในหมวดอุตสาหกรรมการฟอกและตกแต่งหนังฟอก รวมทั้งการผลิตกระเป๋าเดินทาง กระเป๋าถือ อานม้า เครื่องที่ยมลาก และรองเท้า ซึ่งมีมูลค่าค่าตอบแทนแรงงาน 167,752.50 พันบาท หรือคิดเป็นค่าเฉลี่ยต่อคนต่อปีเท่ากับ 70,366 บาท หรือเฉลี่ยเดือนละ 5,864 บาท

ตาราง ง จำนวนและร้อยละของพนักงาน ลูกจ้าง และค่าตอบแทนแรงงาน จำแนกตามขนาดของสถานประกอบการ และหมวดอุตสาหกรรม

ขนาดของสถานประกอบการ/ หมวดอุตสาหกรรม	จำนวน สถาน- ประกอบ การ	คนทำงาน		ลูกจ้าง		ค่าตอบแทนแรงงาน	
		จำนวน	ร้อยละ	จำนวน	ร้อยละ	มูลค่า (พันบาท)	เฉลี่ยต่อ คนต่อปี (บาท)
<b>รวม</b>	<b>14,740</b>	<b>34,296</b>	<b>100.0</b>	<b>14,771</b>	<b>100.0</b>	<b>691,658.40</b>	<b>46,825</b>
<b>ขนาดของสถานประกอบการ</b>							
1 – 15 คน	14,541	22,842	66.6	3,472	23.5	112,308.50	32,347
16 – 25 คน	85	1,693	4.9	1,634	11.1	38,648.80	23,653
26 – 30 คน	37	1,043	3.0	1,005	6.8	18,260.40	18,170
31 – 50 คน	33	1,259	3.7	1,226	8.3	34,616.40	28,235
51 – 200 คน	35	3,043	8.9	3,021	20.5	142,061.50	47,025
มากกว่า 200 คน	9	4,416	12.9	4,413	29.9	345,762.80	78,351
<b>หมวดอุตสาหกรรม</b>							
การผลิตผลิตภัณฑ์อาหารและเครื่องดื่ม	5,514	9,822	28.6	1,784	12.1	124,710.00	69,905
การผลิตผลิตภัณฑ์ยาสูบ	2	23	0.1	19	0.1	D	D
การผลิตสิ่งทอ	5,787	9,672	28.2	2,953	20.0	42,384.70	14,353
การผลิตเครื่องแต่งกาย รวมทั้งการตกแต่งและซ่อมสีขนสัตว์	1,055	4,265	12.4	3,025	20.5	142,750.70	47,190
การฟอกและตกแต่งหนังฟอก รวมทั้งการผลิตกระเป๋าเดินทาง							
กระเป๋าถือ อานม้า เครื่องเขียนลาก และรองเท้า	31	2,429	7.1	2,384	16.1	167,752.50	70,366
การผลิตไม้และผลิตภัณฑ์จากไม้และไม้ก๊อก ยกเว้น เฟอร์นิเจอร์							
รวมทั้งการผลิตสิ่งของที่ทำจากฟางและวัสดุอีกสานอื่นๆ	1,440	3,205	9.3	1,103	7.5	33,319.30	30,208
การพิมพ์โฆษณา การพิมพ์ และการทำสำเนาสื่อบันทึก	35	97	0.3	45	0.3	2,110.00	46,889
การผลิตเคมีภัณฑ์และผลิตภัณฑ์เคมี	16	288	0.8	276	1.9	3,516.70	12,742
การผลิตผลิตภัณฑ์ยางและพลาสติก	15	96	0.3	80	0.5	7,061.90	88,274
การผลิตผลิตภัณฑ์จากแร่โลหะ	126	775	2.3	513	3.5	21,711.60	42,323
การผลิตโลหะขั้นมูลฐาน	4	27	0.1	19	0.1	912	48,000
การผลิตผลิตภัณฑ์ที่ทำจากโลหะประดิษฐ์ ยกเว้นเครื่องจักรและอุปกรณ์	319	787	2.3	343	2.3	16,949.00	49,414
การผลิตเครื่องจักรและอุปกรณ์ ซึ่งมีได้จัดประเภทไว้ในที่อื่น	71	162	0.5	82	0.6	3,078.30	37,540
การผลิตเครื่องจักรและอุปกรณ์ ไฟฟ้า ซึ่งมีได้จัดประเภทไว้ในที่อื่น	2	70	0.2	70	0.5	D	D
การผลิตอุปกรณ์และเครื่องอุปกรณ์วิทยุ โทรทัศน์ และการสื่อสาร	5	36	0.1	30	0.2	1,880.00	62,667
การผลิตยานยนต์ รถพ่วงและรถกึ่งรถพ่วง	4	40	0.1	36	0.2	864	24,000
การผลิตเครื่องอุปกรณ์การขนส่งอื่นๆ	3	3	0.0	-	-	-	-
การผลิตเฟอร์นิเจอร์ รวมทั้งการผลิตซึ่งมิได้จัดประเภทไว้ในที่อื่น	301	2,455	7.2	1,977	13.4	113,695.50	57,509
การนำผลิตภัณฑ์เก่ามาผลิตเป็นวัตถุดิบใหม่	10	45	0.1	31	0.2	1,369.80	44,187

## 2.2.2 มูลค่าผลผลิตและมูลค่าเพิ่ม

จากสถานประกอบการทั้งสิ้น 14,740 แห่ง พบว่า มีมูลค่าผลผลิต 8,036,387.1 พันบาท ซึ่งมูลค่าผลผลิตส่วนใหญ่ได้จากสถานประกอบการที่มีขนาดคนทำงานมากกว่า 200 คน โดยมีมูลค่าผลผลิต 2,788,927.5 พันบาท หรือคิดเป็นร้อยละ 34.7 ของมูลค่าผลผลิตทั้งสิ้น รองลงมาเป็นสถานประกอบการที่มีคนทำงาน 51 – 200 คน และ 1 – 15 คน โดยมีมูลค่าผลผลิต 2,151,723.6 พันบาท และ 1,563,434.7 พันบาท หรือคิดเป็นร้อยละ 26.8 และ 19.5 ตามลำดับ

เมื่อพิจารณาตามหมวดอุตสาหกรรม พบว่า มูลค่าผลผลิตส่วนใหญ่เป็นหมวดอุตสาหกรรม การผลิตผลิตภัณฑ์อาหารและเครื่องดื่ม ซึ่งมีมูลค่าผลผลิต 4,959,762.0 พันบาท หรือคิดเป็นร้อยละ 61.7 ของมูลค่าผลผลิตทั้งสิ้น ส่วนหมวดอุตสาหกรรมอื่นๆ มีมูลค่าผลผลิตเพียงเล็กน้อย

มูลค่าเพิ่ม จากสถานประกอบการอุตสาหกรรม การผลิตทั้งสิ้น 14,740 แห่ง พบว่า มีมูลค่าเพิ่มผลผลิต 1,978,094.2 พันบาท หรือคิดเป็นสัดส่วนร้อยละ 6.8 ต่อมูลค่าผลผลิต โดยสถานประกอบการที่มีมูลค่าเพิ่มสูงที่สุด คือ สถานประกอบการที่มีขนาดคนทำงานมากกว่า 200 คน โดยมีมูลค่าเพิ่ม 689,456.7 พันบาท หรือคิดเป็นร้อยละ 34.9 ของมูลค่าเพิ่มทั้งสิ้น

เมื่อพิจารณาตามหมวดอุตสาหกรรม พบว่า มูลค่าเพิ่มส่วนใหญ่อยู่ในหมวดอุตสาหกรรมการผลิตภัณฑ์อาหารและเครื่องดื่มซึ่งมีมูลค่าเพิ่ม 953,014.5 พันบาท หรือคิดเป็นร้อยละ 48.2 ของมูลค่าเพิ่มทั้งสิ้น แต่เมื่อพิจารณามูลค่าเพิ่มต่อมูลค่าผลผลิตแล้ว พบว่า หมวดอุตสาหกรรมการผลิตเคมีภัณฑ์ และผลิตภัณฑ์ สารเคมีและหมวดการผลิตอุปกรณ์ และเครื่องอุปกรณ์ วิทยุโทรทัศน์และการสื่อสารฯ มีสัดส่วนร้อยละสูงกว่าคือร้อยละ 1.9

ตาราง จ มูลค่าผลผลิต และมูลค่าเพิ่มของสถานประกอบการอุตสาหกรรมการผลิต จำแนกตามขนาดของสถานประกอบการ และหมวดอุตสาหกรรม

(หน่วย : พันบาท)

ขนาดของสถานประกอบการ/ หมวดอุตสาหกรรม	มูลค่าผลผลิต		มูลค่าเพิ่ม		มูลค่าเพิ่มต่อ มูลค่า ผลผลิต
	มูลค่า	ร้อยละ	มูลค่า	ร้อยละ	(ร้อยละ)
<b>รวม</b>	<b>8,036,387.1</b>	<b>100.0</b>	<b>1,978,094.2</b>	<b>100.0</b>	6.8
<b>ขนาดของสถานประกอบการ</b>					
1 – 15 คน	1,563,434.7	19.5	370,353.3	18.7	1.0
16 – 25 คน	743,225.8	9.2	216,551.5	10.9	1.2
26 – 30 คน	138,045.2	1.7	54,270.3	2.7	1.6
31 – 50 คน	651,030.1	8.1	197,745.0	10.0	1.2
51 – 200 คน	2,151,723.6	26.8	449,717.4	22.7	0.8
มากกว่า 200 คน	2,788,927.5	34.7	689,456.7	34.9	1.0
<b>หมวดอุตสาหกรรม</b>					
การผลิตผลิตภัณฑ์อาหารและเครื่องดื่ม	4,959,762.0	61.7	953,014.5	48.2	0.8
การผลิตผลิตภัณฑ์ยาสูบ	D	D	D	D	D
การผลิตสิ่งทอ	245,843.2	3.1	84,716.3	4.3	1.4
การผลิตเครื่องแต่งกาย รวมทั้งการตกแต่งและซัอมสีขนสัตว์	329,941.3	4.1	144,529.4	7.3	1.8

ตาราง จ มูลค่าผลผลิต และมูลค่าเพิ่มของสถานประกอบการอุตสาหกรรมการผลิต จำแนกตามขนาดของสถานประกอบการ และหมวดอุตสาหกรรม ( ต่อ )

(หน่วย : พันบาท)

ขนาดของสถานประกอบการ/ หมวดอุตสาหกรรม	มูลค่าผลผลิต		มูลค่าเพิ่ม		มูลค่าเพิ่มต่อ มูลค่า ผลผลิต
	มูลค่า	ร้อยละ	มูลค่า	ร้อยละ	(ร้อยละ)
<b>หมวดอุตสาหกรรม</b>					
การฟอกและตกแต่งหนังฟอก รวมทั้งการผลิตกระเป๋าเดินทาง กระเป๋าถือ อานม้า เครื่องเทียมลาก และรองเท้า	335,817.8	4.2	134,620.6	6.8	1.6
การผลิตไม้และผลิตภัณฑ์จากไม้และไม้ก๊อก ยกเว้น เฟอร์นิเจอร์ รวมทั้งการผลิตสิ่งของที่ทำจากฟางและวัสดุอีกสานอื่นๆ	184,785.6	2.3	45,221.3	2.3	1.0
การพิมพ์โฆษณา การพิมพ์ และการทำสำเนาสื่อบันทึก	4,703.1	0.1	913.0	0.0	0.8
การผลิตเคมีภัณฑ์และผลิตภัณฑ์เคมี	7,285.0	0.1	3,363.4	0.2	1.9
การผลิตผลิตภัณฑ์ยางและพลาสติก	576,304.7	7.2	176,536.2	8.9	1.2
การผลิตผลิตภัณฑ์จากแร่โลหะ	434,254.1	5.4	156,671.7	7.9	1.5
การผลิตโลหะขั้นมูลฐาน	2,666.0	0.0	1,137.4	0.1	1.7
การผลิตผลิตภัณฑ์ที่ทำจากโลหะประดิษฐ์ ยกเว้นเครื่องจักรและอุปกรณ์	98,143.8	1.2	31,602.3	1.6	1.3
การผลิตเครื่องจักรและอุปกรณ์ ซึ่งมีได้จัดประเภทไว้ในที่อื่น	20,662.7	0.3	5,622.7	0.3	1.1
การผลิตเครื่องจักรและเครื่องอุปกรณ์ไฟฟ้า ซึ่งมีได้จัดประเภทไว้ในที่อื่น	D	D	D	D	D
การผลิตอุปกรณ์และเครื่องอุปกรณ์วิทยุ โทรทัศน์ และการสื่อสาร	2,682.0	0.0	1,232.6	0.1	1.9
การผลิตยานยนต์ รถพ่วงและรถกึ่งรถพ่วง	3,840.0	0.0	797.2	0.0	0.8
การผลิตเครื่องอุปกรณ์การขนส่งอื่นๆ	D	D	D	D	D
การผลิตเฟอร์นิเจอร์ รวมทั้งการผลิตซึ่งมิได้จัดประเภทไว้ในที่อื่น	683,684.2	8.5	168,657.1	8.5	1.0
การนำผลิตภัณฑ์เก่ามาผลิตเป็นวัตถุดิบใหม่	12,580.0	0.2	4,298.6	0.2	1.4

2.2.3 มูลค่าผลผลิตเฉลี่ย

มูลค่าผลผลิตเฉลี่ย จากสถานประกอบการ อุตสาหกรรมการผลิตทั้งสิ้น 14,740 แห่ง มีมูลค่าผลผลิต 8,036,387.1 พันบาท เมื่อเฉลี่ยต่อสถานประกอบการ พบว่า มีมูลค่าผลผลิตเฉลี่ย 545.2 พันบาทต่อสถานประกอบการ และเฉลี่ยต่อคนทำงาน 234.3 พันบาท โดยสถานประกอบการที่มีขนาดคนทำงานมากกว่า 200 คน มีมูลค่าผลผลิตเฉลี่ยต่อสถานประกอบการมากที่สุด คือ มูลค่า 309,880.8 พันบาท และเฉลี่ยต่อคนทำงาน 631.6 พันบาท รองลงมาเป็นสถานประกอบการที่มีคนทำงาน 51 – 200 คน มีมูลค่าเฉลี่ย 61,477.8 พันบาท และเฉลี่ยต่อคนทำงาน 707.1 พันบาท

เมื่อพิจารณาตามหมวดอุตสาหกรรมการผลิต พบว่า หมวดอุตสาหกรรมการผลิตผลิตภัณฑ์

ยางและพลาสติก มีมูลค่าเฉลี่ยต่อสถานประกอบการมากที่สุด คือ มูลค่าผลผลิตเฉลี่ย 38,420.3 พันบาท และเฉลี่ยต่อคนทำงาน 6,003.2 พันบาทต่อคน รองลงมาเป็นหมวดอุตสาหกรรมการฟอกและตกแต่งหนังฟอก รวมทั้งการผลิตกระเป๋าเดินทางกระเป๋าถือๆ มีมูลค่าผลผลิตเฉลี่ย 10,832.8 พันบาท และเฉลี่ยต่อคนทำงาน 138.3 พันบาท การผลิตผลิตภัณฑ์จากแร่โลหะ มีมูลค่าผลผลิตเฉลี่ย 3,446.5 พันบาท และเฉลี่ยต่อคนทำงาน 560.3 พันบาท

2.2.4 มูลค่าเพิ่มเฉลี่ย

มูลค่าเพิ่มเฉลี่ย จากสถานประกอบการ อุตสาหกรรมการผลิตทั้งสิ้น 14,740 แห่ง มีมูลค่าเพิ่ม 1,978,094.2 พันบาท เมื่อเฉลี่ยต่อสถานประกอบการ พบว่า มีมูลค่าเพิ่มเฉลี่ย 134.2 พันบาทต่อสถานประกอบการ และเฉลี่ยต่อคนทำงาน 57.7 พันบาทต่อคน โดยสถานประกอบการที่มีขนาดคนทำงาน

มากกว่า 200 คน มีมูลค่าเพิ่มเฉลี่ยต่อสถานประกอบการมากที่สุด คือ มูลค่า 76,606.3 พันบาท และเฉลี่ยต่อคนทำงาน 156.1 พันบาทต่อคน รองลงมาเป็นสถานประกอบการที่มีคนทำงาน 51 – 200 คน มีมูลค่า 12,849.1 พันบาท และเฉลี่ยต่อคนทำงาน 147.8 พันบาท

เมื่อพิจารณาตามหมวดอุตสาหกรรมการผลิต พบว่า หมวดการผลิตผลิตภัณฑ์ยางและพลาสติก มี

มูลค่าเพิ่มเฉลี่ยต่อสถานประกอบการมากที่สุด คือ มูลค่าเพิ่มเฉลี่ย 11,769.9 พันบาท และเฉลี่ยต่อคนทำงาน 1,838.9 พันบาทต่อคน รองลงมาเป็นหมวดอุตสาหกรรมการฟอกและตกแต่งหนังฟอก รวมทั้งการผลิตกระเป๋าเดินทาง กระเป๋าถือฯ มีมูลค่าเพิ่มเฉลี่ย 4,342.6 พันบาท และเฉลี่ยต่อคนทำงาน 55.4 พันบาทต่อคน

**ตาราง จ มูลค่าการผลิตและมูลค่าเพิ่มเฉลี่ยต่อสถานประกอบการ และต่อคนทำงาน จำแนกตามขนาดของสถานประกอบการ และหมวดอุตสาหกรรม**

(หน่วย : พันบาท)

ขนาดของสถานประกอบการ/ หมวดอุตสาหกรรม	มูลค่าการผลิตเฉลี่ย		มูลค่าเพิ่มเฉลี่ย	
	ต่อสถาน- ประกอบการ	ต่อคนทำงาน	ต่อสถาน- ประกอบการ	ต่อคนทำงาน
<b>รวม</b>	<b>545.2</b>	<b>234.3</b>	<b>134.2</b>	<b>57.7</b>
<b>ขนาดของสถานประกอบการ</b>				
1 – 15 คน	107.5	68.4	25.5	16.2
16 – 25 คน	8,743.8	439.0	2,547.7	127.9
26 – 30 คน	3,731.0	132.4	1,466.8	52.0
31 – 50 คน	19,728.2	517.1	5,992.3	157.1
51 – 200 คน	61,477.8	707.1	12,849.1	147.8
มากกว่า 200 คน	309,880.8	631.6	76,606.3	156.1
<b>หมวดอุตสาหกรรม</b>				
การผลิตผลิตภัณฑ์อาหารและเครื่องดื่ม	899.5	505.0	172.8	97.0
การผลิตผลิตภัณฑ์ยาสูบ	D	D	D	D
การผลิตสิ่งทอ	42.5	25.4	14.6	8.8
การผลิตเครื่องแต่งกาย รวมทั้งการตกแต่งและซ่อมสีขนสัตว์	312.7	77.4	137.0	33.9
การฟอกและตกแต่งหนังฟอก รวมทั้งการผลิตกระเป๋าเดินทาง กระเป๋าถือ อานม้า เครื่องเทียมลาก และรองเท้า	10832.8	138.3	4342.6	55.4
การผลิตไม้และผลิตภัณฑ์จากไม้และไม้ก๊อก ยกเว้น เฟอร์นิเจอร์ รวมทั้งการผลิตสิ่งของที่ทำจากฟางและวัสดุถักสานอื่นๆ	128.3	57.7	31.4	14.1
การพิมพ์ โฆษณา การพิมพ์ และการทำสำเนาสื่อบันทึก	134.4	48.5	26.1	9.4
การผลิตเคมีภัณฑ์และผลิตภัณฑ์เคมี	455.3	25.3	210.2	11.7
การผลิตผลิตภัณฑ์ยางและพลาสติก	38420.3	6003.2	11769.1	1838.9
การผลิตผลิตภัณฑ์จากแร่โลหะ	3446.5	560.3	1243.4	202.2
การผลิตโลหะขั้นมูลฐาน	666.5	98.7	284.4	42.1
การผลิตผลิตภัณฑ์ที่ทำจากโลหะประดิษฐ์ ยกเว้นเครื่องจักรและอุปกรณ์	307.7	124.7	99.1	40.2
การผลิตเครื่องจักรและอุปกรณ์ ซึ่งมีได้จัดประเภทไว้ในที่อื่น	291.0	127.5	79.2	34.7
การผลิตเครื่องจักรและเครื่องอุปกรณ์ไฟฟ้า ซึ่งมีได้จัดประเภทไว้ในที่อื่น	D	D	D	D
การผลิตอุปกรณ์และเครื่องอุปกรณ์วิทยุ โทรทัศน์ และการสื่อสาร	536.4	74.5	246.5	34.2
การผลิตยานยนต์ รถพ่วงและรถกึ่งรถพ่วง	960.0	96.0	199.3	19.9
การผลิตเครื่องอุปกรณ์การขนส่งอื่นๆ	D	D	D	D
การผลิตเฟอร์นิเจอร์ รวมทั้งการผลิตซึ่งมีได้จัดประเภทไว้ในที่อื่น	2271.4	278.5	560.3	68.7
การนำผลิตภัณฑ์เก่ามาผลิตเป็นวัตถุดิบใหม่	1258.0	279.6	429.9	95.5

ตารางสถิติ  
*Statistical Tables*

# ภาค 1 ข้อมูลทั่วไปของสถานประกอบการ

ตอนที่ 1 ข้อมูลทั่วไปของสถานประกอบการ  
จำแนกตามอำเภอ



## สารบัญญัตินิติ

- ตอนที่ 1 ข้อมูลทั่วไปของสถานประกอบการ จำแนกตามอำเภอ
- ตาราง 1 จำนวนและร้อยละของสถานประกอบการอุตสาหกรรมการผลิต จำแนกตามรูปแบบการจัดตั้งตามกฎหมาย และอำเภอ
- ตาราง 2 จำนวนและร้อยละของสถานประกอบการอุตสาหกรรมการผลิต จำแนกตามรูปแบบการจัดตั้งทางเศรษฐกิจ และอำเภอ
- ตาราง 3 จำนวนและร้อยละของสถานประกอบการอุตสาหกรรมการผลิต จำแนกตามระยะเวลาในการดำเนินงาน และอำเภอ
- ตาราง 4 จำนวนและร้อยละของสถานประกอบการอุตสาหกรรมการผลิต จำแนกตามระยะเวลาการผลิตในปี 2549 และอำเภอ
- ตาราง 5 มูลค่าเงินลงทุนจดทะเบียน จำนวนและร้อยละของสถานประกอบการอุตสาหกรรมผลิต จำแนกตามมูลค่าทุนจดทะเบียน และอำเภอ
- ตาราง 6 จำนวนและร้อยละของสถานประกอบการอุตสาหกรรมการผลิต จำแนกตามการส่งเสริมการลงทุน จากสำนักงานคณะกรรมการส่งเสริมการลงทุน และอำเภอ
- ตาราง 7 มูลค่าการส่งออกจำนวนและร้อยละของสถานประกอบการอุตสาหกรรมการผลิต จำแนกตามร้อยละของการส่งออกผลผลิตออกไปจำหน่ายต่างประเทศ และอำเภอ
- ตาราง 8 จำนวนและร้อยละของสถานประกอบการอุตสาหกรรมการผลิต จำแนกตามประเทศที่มีการส่งผลผลิตไปจำหน่าย และอำเภอ
- ตาราง 9 มูลค่าการใช้วัตถุดิบหรือวัสดุประกอบการผลิตที่มาจากต่างประเทศ จำนวนและร้อยละของสถานประกอบการอุตสาหกรรมการผลิต จำแนกตามการใช้วัตถุดิบฯ และอำเภอ
- ตาราง 10 จำนวนและร้อยละของสถานประกอบการอุตสาหกรรมการผลิต จำแนกตามอัตราการใช้กำลังการผลิตต่อปี 2549 และอำเภอ

ตาราง 1 จำนวนและร้อยละของสถานประกอบการผลิต จัดแปรรูปแบบการจัดตั้งตามกฎหมาย และอำเภอ

TABLE 1 NUMBER AND PERCENTAGE OF MANUFACTURING ESTABLISHMENTS BY FORM OF LEGAL ORGANIZATION AND AMPHOE

อำเภอ	จำนวนสถาน- ประกอบการ	จำนวน %	ส่วนบุคคล Individual proprietor	จำนวน %	หุ้นส่วนสามัญ partnership	จำนวน %	นิติบุคคล จำนวน %	บริษัทจำกัด บริษัทจำกัด(มหาชน) Company limited, public company limited	จำนวน %	ส่วนราชการ รัฐวิสาหกิจ Government, state-enterprise	จำนวน %	สหกรณ์ Cooperatives	อื่นๆ Others	Amphoe										
															จำนวน	ร้อยละ	จำนวน	ร้อยละ	จำนวน	ร้อยละ	จำนวน	ร้อยละ	จำนวน	ร้อยละ
															Number	%	Number	%	Number	%	Number	%	Number	%
<b>รวม</b>	14,740	100	14,198	96.32	38	0.25	68	0.46	2	0.01	8	0.05	428	2.9	Total									
เมืองบุรีรัมย์	1,869	100	1,831	98	22	1.15	7	0.37	2	0.11	-	-	7	0.36	Mueang Buri Ram									
คูเมือง	594	100	566	95.39	1	0.17	1	0.17	-	-	-	-	25	4.27	Khu Mueang									
กระสัง	955	100	899	94.14	1	0.1	31	3.26	-	-	-	-	24	2.5	Krasang									
นางรอง	322	100	297	92.24	3	0.93	8	2.48	-	-	2	0.62	12	3.73	Nang Rong									
หนองกี่	435	100	426	97.93	2	0.46	2	0.46	-	-	-	-	5	1.15	Nong Ki									
ละหานทราย	75	100	59	78.07	-	-	-	-	-	-	-	-	17	21.93	Lahan Sai									
ประโคนชัย	1,510	100	1,457	96.53	-	-	3	0.2	-	-	3	0.17	47	3.11	Prakhon Chai									
บ้านกรวด	911	100	886	97.25	-	-	1	0.11	-	-	-	-	24	2.64	Ban Kruat									
พุทไธสง	1,267	100	1,258	99.32	-	-	1	0.08	-	-	-	-	8	0.61	Phuthaisong									
ลำปลายมาศ	1,123	100	1,090	97.07	3	0.27	7	0.58	-	-	-	-	23	2.09	Lam Plai Mat									
สตึก	631	100	607	96.12	1	0.16	3	0.48	-	-	-	-	21	3.25	Satuek									
ปะคำ	83	100	76	91.57	-	-	-	-	-	-	-	-	7	8.43	Pa Kham									
นาโพธิ์	1,801	100	1,781	98.9	4	0.22	-	-	-	-	1	0.06	15	0.83	Na Pho									
หนองหงส์	278	100	266	95.68	-	-	-	-	-	-	-	-	12	4.32	Nong Hong									
พลับพลาชัย	8	100	6	75	-	-	-	-	-	-	-	-	2	25	Phlap Phla Chai									
ห้วยราช	522	100	512	98.12	-	-	2	0.38	-	-	-	-	8	1.49	Huai Rat									
โนนสุวรรณ	24	100	17	71.37	-	-	-	-	-	-	1	4.21	6	24.42	Non Su Wan									
ชำนิ	244	100	240	98.36	-	-	1	0.41	-	-	-	-	3	1.23	Cham Ni									
บ้านใหม่ไชยพจน์	943	100	832	88.28	-	-	-	-	-	-	-	-	111	11.72	Bam Mai Chaiyaphod									
โนนดินแดง	236	100	229	97.03	-	-	-	-	-	-	1	0.42	6	2.55	Nong Din Daeng									
กิ่ง อ.บ้านด่าน	287	100	277	96.52	-	-	-	-	-	-	-	-	10	3.48	King A.Ban Dan									
กิ่ง อ.แคนดง	300	100	271	90.29	-	-	-	-	-	-	-	-	29	9.71	King A.Khaen Dong									
เฉลิมพระเกียรติ	324	100	315	97.07	1	0.31	1	0.31	-	-	-	-	8	2.31	Chaloem Phrakiat									

ตาราง 2 จำนวนและร้อยละของสถานประกอบการอุตสาหกรรมผลิต จำนวนตามรูปแบบการจัดตั้งทางเศรษฐกิจ และอำเภอ

TABLE 2 NUMBER AND PERCENTAGE OF MANUFACTURING ESTABLISHMENTS BY FORM OF ECONOMIC ORGANIZATION AND AMPHOE

อำเภอ	จำนวนสถานประกอบการ			สำนักงานหนึ่งเดียว			สำนักงานใหญ่			สำนักงานสาขา		
	Number of establishments		ร้อยละ	Single unit		ร้อยละ	Head office		ร้อยละ	Branch		ร้อยละ
	จำนวน	%		จำนวน	%		จำนวน	%		จำนวน	%	
รวม	14,740	100	14,689	99.65	5	0.03	46	0.31	Total			
เมืองบุรีรัมย์	1,869	100	1,863	99.68	2	0.11	4	0.21	Mueang Buri Ram			
คูเมือง	594	100	594	100	-	-	-	-	Khu Mueang			
กระสัง	955	100	925	96.84	-	-	30	3.16	Krasang			
นางรอง	322	100	318	98.76	-	-	4	1.24	Nang Rong			
หนองกี่	435	100	433	99.54	1	0.23	1	0.23	Nong Ki			
ละหานทราย	75	100	75	100	-	-	-	-	Lahan Sai			
ประโคนชัย	1,510	100	1,508	99.87	-	-	2	0.13	Prakhon Chai			
บ้านกรวด	911	100	911	100	-	-	-	-	Ban Kruat			
พุทไธสง	1,267	100	1,266	99.92	-	-	1	0.08	Phuthaisong			
ลำปลายมาศ	1,123	100	1,120	99.73	-	-	3	0.27	Lam Plai Mat			
สตึก	631	100	630	99.84	1	0.16	-	-	Satuek			
ปะคำ	83	100	83	100	-	-	-	-	Pa Kham			
นาโพธิ์	1,801	100	1,801	100	-	-	-	-	Na Pho			
หนองหงส์	278	100	278	100	-	-	-	-	Nong Hong			
พุดปีดาลัย	8	100	8	100	-	-	-	-	Phlap Phla Chai			
ห้วยราช	522	100	521	99.81	1	0.19	-	-	Huai Rat			
โนนสุวรรณ	24	100	24	100	-	-	-	-	Non Su Wan			
ขำนิ	244	100	243	99.59	-	-	1	0.41	Cham Ni			
บ้านใหม่ไทยพวน	943	100	943	100	-	-	-	-	Bam Mai Chaiyaphod			
โนนดินแดง	236	100	236	100	-	-	-	-	Nong Din Daeng			
กิ่ง อ.บ้านด่าน	287	100	287	100	-	-	-	-	King A.Ban Dan			
กิ่ง อ.แคนดง	300	100	300	100	-	-	-	-	King A.Khaen Dong			
เฉลิมพระเกียรติ	324	100	324	100	-	-	-	-	Chaloem Phrakiat			

ตาราง 3 จำนวนและร้อยละของสถานประกอบการอุตสาหกรรมผลิต จัด้านตามระยะเวลาในการดำเนินงาน และอำเภอ

TABLE 3 NUMBER AND PERCENTAGE OF MANUFACTURING ESTABLISHMENTS BY PERIOD OF OPERATION AND AMPHOE

อำเภอ	จำนวนสถานประกอบการ													Amphoe
	ระยะเวลาในการดำเนินงาน (ปี) Period of operation (Year)													
	จำนวน < 5		5 - 9		10 - 19		20 - 29		≥ 30		จำนวน	ร้อยละ		
จำนวน	ร้อยละ	จำนวน	ร้อยละ	จำนวน	ร้อยละ	จำนวน	ร้อยละ	จำนวน	ร้อยละ	จำนวน			ร้อยละ	
Number	%	Number	%	Number	%	Number	%	Number	%	Number	%	Number	%	
<b>รวม</b>	14,740	100	2,875	19.5	3,490	23.67	4,755	32.26	1,811	12.29	1,809	12.27	Total	
เมืองบุรีรัมย์	1,869	100	339	18.14	752	40.23	571	30.58	187	9.99	20	1.07	Mueang Buri Ram	
คูเมือง	594	100	222	37.35	27	4.53	126	21.31	85	14.34	133	22.48	Khu Mueang	
กระสัง	955	100	115	12.09	417	43.66	146	15.25	147	15.44	130	13.57	Krasang	
นางรอง	322	100	17	5.35	195	60.71	101	31.22	7	2.11	2	0.62	Nang Rong	
หนองกี่	435	100	127	29.28	28	6.36	59	13.45	222	50.9	-	-	Nong Ki	
ละหานทราย	75	100	10	12.89	42	56.42	16	21.65	7	9.04	-	-	Lahan Sai	
ประโคนชัย	1,510	100	281	18.62	523	34.66	647	42.87	45	2.96	13	0.88	Prakhon Chai	
บ้านกรวด	911	100	269	29.55	379	41.6	204	22.37	58	6.37	1	0.11	Ban Kruat	
พุทไธสง	1,267	100	280	22.13	169	13.34	349	27.54	343	27.08	125	9.9	Phuthaisong	
ลำปลายมาศ	1,123	100	91	8.09	339	30.19	562	50.09	126	11.26	4	0.36	Lam Plai Mat	
สตึก	631	100	192	30.39	72	11.47	356	56.39	10	1.58	1	0.16	Satuek	
ปะคำ	83	100	41	49.55	22	26.07	19	23.18	-	-	1	1.2	Pa Kham	
นาโพธิ์	1,801	100	25	1.39	304	16.91	503	27.94	-	-	968	53.76	Na Pho	
หนองหงส์	278	100	17	6.02	16	5.74	122	44.12	-	-	122	44.12	Nong Hong	
พลับพลายชัย	8	100	3	32.14	1	12.5	3	42.86	-	-	1	12.5	Phlap Phla Chai	
ห้วยราช	522	100	109	20.84	2	0.38	325	62.29	84	16.11	2	0.38	Huai Rat	
โนนสุวรรณ	24	100	7	28.63	16	67.16	1	4.21	-	-	-	-	Non Su Wan	
ชำนิ	244	100	221	90.82	18	7.36	4	1.82	-	-	-	-	Cham Ni	
บ้านใหม่ไชยพจน์	943	100	414	43.96	3	0.32	16	1.7	365	38.73	144	15.3	Bam Mai Chaiyaphod	
โนนดินแดง	236	100	66	27.87	18	7.69	90	38.03	62	26.41	-	-	Nong Din Daeng	
กิ่ง อ.บ้านด่าน	287	100	6	1.92	10	3.61	209	72.78	62	21.69	-	-	King A.Ban Dan	
กิ่ง อ.แคนดง	300	100	23	7.72	128	42.64	8	2.82	-	-	140	46.81	King A.Khaen Dong	
เฉลิมพระเกียรติ	324	100	-	-	7	2.25	316	97.44	1	0.31	-	-	Chaloem Phrakiat	

ตาราง 4 จำนวนและร้อยละของสถานประกอบการอุตสาหกรรมผลิต จำนวนตามระยะเวลาการผลิตในปี 2549 และอำเภอ

TABLE 4 NUMBER AND PERCENTAGE OF MANUFACTURING ESTABLISHMENTS BY PERIOD OF OPERATION IN 2006 AND AMPHOE

อำเภอ	ระยะเวลาการผลิต Period of operation in 2006														Amphoe		
	จำนวนสถานประกอบการ		เดือน Months				ไตรมาส Months				ชั่วโมง Hours per day						
	จำนวน	ร้อยละ	จำนวน	ร้อยละ	จำนวน	ร้อยละ	จำนวน	ร้อยละ	จำนวน	ร้อยละ	จำนวน	ร้อยละ	จำนวน	ร้อยละ			
	Number	%	Number	%	Number	%	Number	%	Number	%	Number	%	Number	%	Number	%	
<b>รวม</b>	14,740	100	74	0.5	3,054	20.72	2,772	18.81	8,839	59.97	7,676	52.08	5,910	40.09	1,154	7.83	<b>Total</b>
เมืองบุรีรัมย์	1,869	100	1	0.05	364	19.5	393	21.06	1,110	59.39	1,482	79.29	334	17.85	53	2.86	Mueang Buri Ram
คูเมือง	594	100	-	-	18	2.98	7	1.25	568	95.76	565	95.13	29	4.87	-	-	Khu Mueang
กระสัง	955	100	-	-	180	18.86	10	1.09	764	80.05	855	89.51	69	7.26	31	3.23	Krasang
นางรอง	322	100	7	2.17	39	12.11	86	26.58	190	59.13	189	58.61	132	41.08	1	0.31	Nang Rong
หนองกี่	435	100	-	-	122	28.13	6	1.3	307	70.56	268	61.57	167	38.43	-	-	Nong Ki
ละหานทราย	75	100	-	-	6	8.31	9	12.34	60	79.35	36	47.61	39	52.39	-	-	Lahan Sai
ปะโคนชัย	1,510	100	4	0.23	668	44.23	277	18.35	561	37.19	905	59.97	314	20.81	290	19.22	Prakhon Chai
บ้านกรวด	911	100	-	-	5	0.55	4	0.44	902	99.01	678	74.5	232	25.5	-	-	Ban Kruat
พุทไธสง	1,267	100	-	-	291	22.96	501	39.57	475	37.47	333	26.29	499	39.35	435	34.37	Phuthaisong
ลำปลายมาศ	1,123	100	9	0.78	20	1.76	147	13.13	947	84.32	475	42.26	644	57.32	5	0.42	Lam Plai Mat
สตึก	631	100	-	-	61	9.64	7	1.18	563	89.18	351	55.58	269	42.55	12	1.86	Satuek
ปะคำ	83	100	1	1.2	11	13.17	1	1.2	70	84.42	17	19.95	66	80.05	-	-	Pa Kham
นาโพธิ์	1,801	100	-	-	287	15.92	1,202	66.77	312	17.31	25	1.39	1,609	89.35	167	9.27	Na Pho
หนองหงส์	278	100	-	-	7	2.52	6	2.16	265	95.32	146	52.64	131	47.36	-	-	Nong Hong
พลับพลาชัย	8	100	-	-	-	-	-	-	8	100	1	12.5	7	87.5	-	-	Phlap Phla Chai
ห้วยราช	522	100	1	0.19	-	-	104	19.92	417	79.89	515	98.7	7	1.3	-	-	Huai Rat
โนนสุวรรณ	24	100	-	-	6	26.84	-	-	17	73.16	12	49.47	12	50.53	-	-	Non Su Wan
ชำนิ	244	100	-	-	1	0.41	-	-	243	99.59	230	94.49	13	5.51	-	-	Cham Ni
บ้านใหม่ไชยพจน์	943	100	-	-	517	54.89	4	0.37	422	44.74	1	0.11	800	84.85	142	15.04	Ban Mai Chaiyaphod
โนนดินแดง	236	100	50	21.32	70	29.85	4	1.7	111	47.13	133	56.56	89	37.93	13	5.52	Nong Din Daeng
กิ่ง อ.บ้านด่าน	287	100	2	0.52	212	73.95	-	-	73	25.52	5	1.87	277	96.39	5	1.74	King A.Ban Dan
กิ่ง อ.แคนดง	300	100	-	-	165	54.86	-	-	135	45.14	137	45.63	163	54.37	-	-	King A.Khaen Dong
เฉลิมพระเกียรติ	324	100	-	-	4	1.08	2	0.62	319	98.3	318	97.99	7	2.01	-	-	Chaloem Phrakiat

ตาราง 5 มูลค่าเงินลงทุนจดทะเบียน จำนวนและร้อยละของสถานประกอบการอุตสาหกรรมผลิต จำนวนตามมูลค่าทุนจดทะเบียน และอำเภอ

TABLE 5 VALUE OF REGISTERED CAPITAL, NUMBER AND PERCENTAGE OF MANUFACTURING ESTABLISHMENTS BY VALUE OF REGISTERED CAPITAL AND AMPHOE

อำเภอ	จำนวนสถานประกอบการ		มูลค่าทุนจดทะเบียน (ล้านบาท) Registered capital (Million baht)										มูลค่าเงินลงทุนจดทะเบียน Value of registered capital	Amphoe								
	จำนวน establishments	ร้อยละ %	ไม่มีทุนจดทะเบียน		มูลค่าทุนจดทะเบียน (ล้านบาท) Registered capital (Million baht)																	
			จำนวน registered capital	ร้อยละ %	< 1	1 - 9	10 - 49	50 - 99	100 - 199	200 - 499	500 - 999	≥ 1,000										
<b>รวม</b>	14,740	100	14,676	99.57	64	0.43	19	29.13	36	56.69	5	7.87	3	4.72	-	-	1	1.57	-	-	1307664750	Total
เมืองสุพรรณบุรี	1,869	100	1,844	98.69	25	1.31	9	36.73	12	46.94	3	12.24	1	4.08	-	-	-	-	-	-	124530000	Mueang Buri Ram
คูเมือง	584	100	592	99.66	2	0.34	-	-	2	100	-	-	-	-	-	-	-	-	-	-	6,000,000	Khu Mueang
กระสัง	955	100	953	99.79	2	0.21	-	-	2	100	-	-	-	-	-	-	-	-	-	-	7,000,000	Krasang
นางรอง	322	100	314	97.52	8	2.48	1	12.5	7	87.5	-	-	-	-	-	-	-	-	-	-	34,650,000	Nang Rong
หนองกี่	435	100	432	99.31	3	0.69	1	33.33	2	66.67	-	-	-	-	-	-	-	-	-	-	2,500,000	Nong Ki
ละหานทราย	75	100	75	100	-	-	-	-	-	-	-	-	-	-	-	-	-	-	-	-	-	Lahan Sai
ประโคนชัย	1,510	100	1,506	99.77	4	0.23	3	71.43	-	-	1	28.57	-	-	-	-	-	-	-	-	38,674,750	Prakhon Chai
บ้านกรวด	911	100	910	99.89	1	0.11	-	-	-	-	1	100	-	-	-	-	-	-	-	-	22,000,000	Ban Kruat
พุทไธสง	1,267	100	1,267	100	-	-	-	-	-	-	-	-	-	-	-	-	-	-	-	-	-	Phuthaisong
ลำปลายมาศ	1,123	100	1,116	99.42	7	0.58	1	15.38	6	84.62	-	-	-	-	-	-	-	-	-	-	13,800,000	Lam Plai Mat
สตึก	631	100	627	99.37	4	0.63	-	-	1	25	-	-	2	50	-	-	1	25	-	-	1045000000	Satuek
ปะคำ	83	100	83	100	-	-	-	-	-	-	-	-	-	-	-	-	-	-	-	-	-	Pa Kham
นาโพธิ์	1,801	100	1,797	99.78	4	0.22	4	100	-	-	-	-	-	-	-	-	-	-	-	-	2,000,000	Na Pho
หนองหงส์	278	100	278	100	-	-	-	-	-	-	-	-	-	-	-	-	-	-	-	-	-	Nong Hong
พลับพลาชัย	8	100	8	100	-	-	-	-	-	-	-	-	-	-	-	-	-	-	-	-	-	Phiap-Phla Chai
ห้วยราช	522	100	520	99.62	2	0.38	-	-	2	100	-	-	-	-	-	-	-	-	-	-	2,500,000	Huai Rat
โนนสุวรรณ	24	100	23	95.79	1	4.21	-	-	1	100	-	-	-	-	-	-	-	-	-	-	1,000,000	Non Su Wan
ชำนิ	244	100	244	100	-	-	-	-	-	-	-	-	-	-	-	-	-	-	-	-	-	Cham Ni
บ้านใหม่ไชยพจน์	943	100	943	100	-	-	-	-	-	-	-	-	-	-	-	-	-	-	-	-	-	Ban Mai Chaiyaphod
โนนดินแดง	236	100	236	100	-	-	-	-	-	-	-	-	-	-	-	-	-	-	-	-	-	Nong Din Daeng
กิ่ง อ.บ้านด่าน	287	100	287	100	-	-	-	-	-	-	-	-	-	-	-	-	-	-	-	-	-	King A. Ban Dan
กิ่ง อ.แคนดง	300	100	300	100	-	-	-	-	-	-	-	-	-	-	-	-	-	-	-	-	-	King A. Khaen Dong
เฉลิมพระเกียรติ	324	100	322	99.38	2	0.62	-	-	2	100	-	-	-	-	-	-	-	-	-	-	8,000,000	Chaloem Phrakiat

ตาราง 6 จำนวนและร้อยละของสถานประกอบการผลิต จำนวนตามการส่งเสริมการลงทุน จากสำนักงานคณะกรรมการส่งเสริมการลงทุน และอำเภอ

TABLE 6 NUMBER AND PERCENTAGE OF MANUFACTURING ESTABLISHMENTS BY INVESTMENT PROMOTION FROM BOARD OF INVESTMENT (BOI) AND AMPHOE

อำเภอ	จำนวนสถานประกอบการ				การส่งเสริมการลงทุนจากสำนักงานคณะกรรมการส่งเสริมการลงทุน				Amphoe
	Number of establishments		Investment promotion from board of investment (BOI)		ไม่มี (No)		มี (Yes)		
	จำนวน Number	ร้อยละ %	จำนวน Number	ร้อยละ %	จำนวน Number	ร้อยละ %	จำนวน Number	ร้อยละ %	
รวม	14,740	100	14,732	99.95	8	0.05	Total		
เมืองบุรีรัมย์	1,869	100	1,867	99.89	2	0.11	Mueang Buri Ram		
คูเมือง	594	100	594	100	-	-	Khu Mueang		
กระสัง	955	100	954	99.9	1	0.1	Krasang		
นางรอง	322	100	322	100	-	-	Nang Rong		
หนองกี่	435	100	435	100	-	-	Nong Ki		
ละหานทราย	75	100	75	100	-	-	Lahan Sai		
ประโคนชัย	1,510	100	1,507	99.8	3	0.2	Prakhon Chai		
บ้านกรวด	911	100	910	99.89	1	0.11	Ban Kruat		
พุทไธสง	1,267	100	1,267	100	-	-	Phuthaisong		
ลำปลายมาศ	1,123	100	1,122	99.91	1	0.09	Lam Plai Mat		
สตึก	631	100	631	100	-	-	Satuek		
ปะคำ	83	100	83	100	-	-	Pa Kham		
นาโพธิ์	1,801	100	1,801	100	-	-	Na Pho		
หนองหงส์	278	100	278	100	-	-	Nong Hong		
พลับพลาชัย	8	100	8	100	-	-	Phlap Phla Chai		
หัวยราข	522	100	522	100	-	-	Huai Rat		
โนนสุวรรณ	24	100	24	100	-	-	Non Su Wan		
ชำนิ	244	100	244	100	-	-	Cham Ni		
บ้านใหม่ไชยพจน์	943	100	943	100	-	-	Ban Mai Chaiyaphod		
โนนดินแดง	236	100	236	100	-	-	Nong Din Daeng		
กิ่ง อ.บ้านด่าน	287	100	287	100	-	-	King A.Ban Dan		
กิ่ง อ.แคนดง	300	100	300	100	-	-	King A.Khaen Dong		
เฉลิมพระเกียรติ	324	100	324	100	-	-	Chaloem Phrakiat		





ตาราง 8 จำนวนและร้อยละของสถานประกอบการอุตสาหกรรมผลิต จำนวนตามประเทศที่มีการส่งผลิตไปจำหน่าย และอำเภอ

TABLE 8 NUMBER AND PERCENTAGE OF MANUFACTURING ESTABLISHMENTS BY EXPORTED COUNTRY OF PRODUCT AND AMPHOE

อำเภอ	จำนวนสถานประกอบการ		ไม่มีการส่งออก		มีการส่งออก		ประเทศที่ส่งออก Exported country										Amphoe						
	Number of establishments		No export		Export		เกาหลี		ญี่ปุ่น		ไต้หวัน		สิงคโปร์		จีน			สหรัฐอเมริกา		ประเทศในยุโรป		ประเทศอื่น ๆ	
	จำนวน	ร้อยละ	จำนวน	ร้อยละ	จำนวน	ร้อยละ	จำนวน	ร้อยละ	จำนวน	ร้อยละ	จำนวน	ร้อยละ	จำนวน	ร้อยละ	จำนวน	ร้อยละ		จำนวน	ร้อยละ	จำนวน	ร้อยละ	จำนวน	ร้อยละ
<b>รวม</b>	14,740	100	14,727	99.91	13	0.09	-	-	1	7.69	-	-	2	15.38	-	-	6	46.15	2	15.38	2	15.38	Total
เมืองปทุมธานี	1,869	100	1,866	99.84	3	0.16	-	-	-	-	-	-	-	-	-	3	100	-	-	-	-	Mueang Buri Ram	
คูเมือง	594	100	594	100	-	-	-	-	-	-	-	-	-	-	-	-	-	-	-	-	-	-	Khu Mueang
กระสัง	955	100	954	99.9	1	0.1	-	-	-	-	-	-	-	-	-	-	-	1	100	-	-	-	Krasang
นางรอง	322	100	322	100	-	-	-	-	-	-	-	-	-	-	-	-	-	-	-	-	-	-	Nang Rong
หนองกี่	435	100	435	100	-	-	-	-	-	-	-	-	-	-	-	-	-	-	-	-	-	-	Nong Ki
ละหานทราย	75	100	75	100	-	-	-	-	-	-	-	-	-	-	-	-	-	-	-	-	-	-	Lahan Sai
ประโคนชัย	1,510	100	1,507	99.8	3	0.2	-	-	1	33.33	-	-	1	33.33	-	-	-	-	-	-	1	33.33	Prakhon Chai
บ้านกรวด	911	100	910	99.89	1	0.11	-	-	-	-	-	-	-	-	-	-	-	-	-	-	1	100	Ban Kruat
พุทไธสง	1,267	100	1,267	100	-	-	-	-	-	-	-	-	-	-	-	-	-	-	-	-	-	-	Phuthaisong
ลำปลายมาศ	1,123	100	1,122	99.91	1	0.09	-	-	-	-	-	-	-	-	-	-	1	100	-	-	-	-	Lam Plai Mat
สตึก	631	100	630	99.84	1	0.16	-	-	-	-	-	-	-	-	-	-	1	100	-	-	-	-	Setuek
ปะคำ	83	100	83	100	-	-	-	-	-	-	-	-	-	-	-	-	-	-	-	-	-	-	Pa Kham
นาโพธิ์	1,801	100	1,801	100	-	-	-	-	-	-	-	-	-	-	-	-	-	-	-	-	-	-	Na Pro
หนองหงส์	278	100	278	100	-	-	-	-	-	-	-	-	-	-	-	-	-	-	-	-	-	-	Nong Hong
พลับพลารักษ์	8	100	8	100	-	-	-	-	-	-	-	-	-	-	-	-	-	-	-	-	-	-	Phlap Phla Chai
ห้วยราช	522	100	522	100	-	-	-	-	-	-	-	-	-	-	-	-	-	-	-	-	-	-	Huai Rat
โนนสุวรรณ	24	100	24	100	-	-	-	-	-	-	-	-	-	-	-	-	-	-	-	-	-	-	Non Su Wan
ชำนิ	244	100	244	100	-	-	-	-	-	-	-	-	-	-	-	-	-	-	-	-	-	-	Cham Ni
บ้านใหม่ไชยพจน์	943	100	943	100	-	-	-	-	-	-	-	-	-	-	-	-	-	-	-	-	-	-	Ban Mai Chaiyaphod
โนนดินแดง	236	100	236	100	-	-	-	-	-	-	-	-	-	-	-	-	-	-	-	-	-	-	Nong Din Daeng
กิ่ง อ.บ้านด่าน	287	100	284	98.95	3	1.05	-	-	-	-	-	1	33.33	-	-	1	33.33	-	33.33	1	33.33	-	King A. Ban Dan
กิ่ง อ.แคนดง	300	100	300	100	-	-	-	-	-	-	-	-	-	-	-	-	-	-	-	-	-	-	King A. Khaen Dong
เฉลิมพระเกียรติ	324	100	324	100	-	-	-	-	-	-	-	-	-	-	-	-	-	-	-	-	-	-	Chaloem Phrakiat

ตาราง 9 มูลค่าการใช้วัตถุดิบหรือวัสดุประกอบการผลิตที่มีจากต่างประเทศ จำนวนและร้อยละของสถานประกอบการอุตสาหกรรมผลิต จำนวนตามการใช้วัตถุดิบฯ และอำเภอ

TABLE 9 VALUE OF IMPORTED MATERIALS AND COMPONENTS, NUMBER AND PERCENTAGE OF MANUFACTURING ESTABLISHMENTS BY USE OF IMPORTED MATERIALS AND COMPONENTS AND AMPHOE

อำเภอ	จำนวนสถานประกอบการ		ร้อยละของวัตถุดิบหรือวัสดุประกอบที่มีมาจากต่างประเทศ Percentage of use of imported materials and components										มูลค่าการใช้วัตถุดิบฯ																	
	จำนวน	ร้อยละ	ไม่มีมาใช้		< 10		10 - 19		20 - 29		30 - 39		40 - 49		50 - 59		60 - 69		70 - 79		80 - 89		90 - 99		100		Total	Value of imported materials and components	Amphoe	
			จำนวน	ร้อยละ	จำนวน	ร้อยละ	จำนวน	ร้อยละ	จำนวน	ร้อยละ	จำนวน	ร้อยละ	จำนวน	ร้อยละ	จำนวน	ร้อยละ	จำนวน	ร้อยละ	จำนวน	ร้อยละ	จำนวน	ร้อยละ	จำนวน	ร้อยละ	จำนวน	ร้อยละ				
<b>รวม</b>	14,740	100	14,716	99.84	24	0.16	1	4.17	-	-	1	4.17	2	6.25	-	-	2	8.33	-	-	1	4.17	-	-	1	4.17	190,069,825	Total		
เมืองบุรีรัมย์	1,869	100	1,867	99.89	2	0.11	-	-	-	-	-	-	-	-	-	-	1	50	-	-	-	-	-	-	-	1	50	184,753,161	Mueang Buri Ram	
คูเมือง	594	100	594	100	-	-	-	-	-	-	-	-	-	-	-	-	-	-	-	-	-	-	-	-	-	-	-	-	Khu Mueang	
กระสัง	955	100	955	100	-	-	-	-	-	-	-	-	-	-	-	-	-	-	-	-	-	-	-	-	-	-	-	-	Krasang	
นางรอง	322	100	320	99.38	2	0.62	-	-	-	1	50	-	-	-	-	-	1	50	-	-	-	-	-	-	-	-	-	2,210,000	Nang Rong	
หนองกี่	435	100	435	100	-	-	-	-	-	-	-	-	-	-	-	-	-	-	-	-	-	-	-	-	-	-	-	-	Nong Ki	
ละหานทราย	75	100	75	100	-	-	-	-	-	-	-	-	-	-	-	-	-	-	-	-	-	-	-	-	-	-	-	-	Lahan Sai	
ประโคนชัย	1,510	100	1,509	99.93	1	0.07	-	-	-	-	-	-	-	-	-	-	-	-	-	-	-	-	-	-	1	100	2,760,000	Prakhon Chai		
บ้านกรวด	911	100	910	99.89	1	0.11	1	100	-	-	-	-	-	-	-	-	-	-	-	-	-	-	-	-	-	-	3,464	Ban Kruat		
พุทไธสง	1,267	100	1,267	100	-	-	-	-	-	-	-	-	-	-	-	-	-	-	-	-	-	-	-	-	-	-	-	-	Phuthaisong	
ลำปลายมาศ	1,123	100	1,121	99.87	2	0.13	-	-	-	-	2	100	-	-	-	-	-	-	-	-	-	-	-	-	-	-	-	90,000	Lam Plai Mat	
สตึก	631	100	616	97.54	16	2.46	-	-	-	-	-	-	-	-	-	-	16	100	-	-	-	-	-	-	-	-	-	37,200	Satuek	
ปะคำ	83	100	83	100	-	-	-	-	-	-	-	-	-	-	-	-	-	-	-	-	-	-	-	-	-	-	-	-	Pa Kham	
นาโพธิ์	1,801	100	1,801	100	-	-	-	-	-	-	-	-	-	-	-	-	-	-	-	-	-	-	-	-	-	-	-	-	Na Pho	
หนองหงส์	278	100	278	100	-	-	-	-	-	-	-	-	-	-	-	-	-	-	-	-	-	-	-	-	-	-	-	-	Nong Hong	
พลับพลาชัย	8	100	8	100	-	-	-	-	-	-	-	-	-	-	-	-	-	-	-	-	-	-	-	-	-	-	-	-	Phlap Phla Chai	
ห้วยราช	522	100	522	100	-	-	-	-	-	-	-	-	-	-	-	-	-	-	-	-	-	-	-	-	-	-	-	-	Huai Rat	
โนนสูง	24	100	24	100	-	-	-	-	-	-	-	-	-	-	-	-	-	-	-	-	-	-	-	-	-	-	-	-	Non Su Wan	
ชำนิ	244	100	244	100	-	-	-	-	-	-	-	-	-	-	-	-	-	-	-	-	-	-	-	-	-	-	-	-	Cham Ni	
บ้านใหม่ไชยพจน์	943	100	943	100	-	-	-	-	-	-	-	-	-	-	-	-	-	-	-	-	-	-	-	-	-	-	-	-	Bam Mai Chaiyaphod	
โนนดินแดง	236	100	236	100	-	-	-	-	-	-	-	-	-	-	-	-	-	-	-	-	-	-	-	-	-	-	-	-	Nong Din Daeng	
กิ่ง อ.บ้านด่าน	287	100	286	99.65	1	0.35	-	-	-	-	-	-	-	-	-	-	1	100	-	-	-	-	-	-	-	-	-	216,000	King A. Ban Dan	
กิ่ง อ.แคนดง	300	100	300	100	-	-	-	-	-	-	-	-	-	-	-	-	-	-	-	-	-	-	-	-	-	-	-	-	King A. Khaen Dong	
เฉลิมพระเกียรติ	324	100	324	100	-	-	-	-	-	-	-	-	-	-	-	-	-	-	-	-	-	-	-	-	-	-	-	-	Chaloem Phrakiat	

ตาราง 10 จำนวนและร้อยละของสถานประกอบการอุตสาหกรรมผลิต อัมเภอตามอัตราการใช้กำลังการผลิตต่อปี 2549 และอำเภอ

TABLE 10 NUMBER AND PERCENTAGE OF MANUFACTURING ESTABLISHMENTS BY PERCENTAGE OF CAPACITY UTILIZATION IN 2006 AND AMPHOE

อำเภอ	อัตราการใช้กำลังการผลิตต่อปี 2549 Percentage of capacity utilization in 2006																				เฉลี่ยต่อสถานประกอบการ Average per establishment	Amphoe					
	จำนวนสถานประกอบการ																										
	จำนวน ร้อยละ		จำนวน ร้อยละ		จำนวน ร้อยละ		จำนวน ร้อยละ		จำนวน ร้อยละ		จำนวน ร้อยละ		จำนวน ร้อยละ		จำนวน ร้อยละ		จำนวน ร้อยละ		จำนวน ร้อยละ								
Number	%	Number	%	Number	%	Number	%	Number	%	Number	%	Number	%	Number	%	Number	%	Number	%	Number	%						
<b>รวม</b>	14,740	100	1	0.01	52	0.35	8	0.05	121	0.82	511	3.46	845	5.73	1,928	13.08	1,494	10.14	2,687	18.23	1,822	12.36	5,272	35.77	81.17	Total	
เมืองวีรชัย	1,869	100	1	0.05	1	0.05	-	-	-	-	84	4.5	469	25.09	539	28.86	62	3.29	84	4.48	26	1.4	603	32.27	71.5	Mueang Buri Ram	
คูเมือง	594	100	-	-	-	-	-	-	-	2	0.29	19	3.21	2	0.34	-	-	-	-	87	14.68	1	0.17	483	81.31	95.24	Khu Mueang
กระสัง	965	100	-	-	-	-	-	38	3.93	257	26.93	11	1.17	152	15.88	130	13.6	3	0.26	2	0.21	363	38.02	70.01	Krasang		
นางรอง	322	100	-	-	7	2.17	-	-	1	0.31	15	4.53	-	-	149	46.38	10	3.11	7	2.02	13	4.01	121	37.47	74.85	Nang Rong	
หนองกี่	435	100	-	-	-	-	-	-	-	122	28.13	-	-	-	220	50.52	30	6.96	19	4.35	1	0.23	43	9.79	62.44	Nong Ki	
ละหานทราย	75	100	-	-	-	-	-	-	-	-	-	-	9	12.34	4	5.32	1	1.33	17	21.98	15	19.49	30	39.54	85.04	Lahan Sai	
ประโคนชัย	1,510	100	-	-	-	-	-	1	0.07	8	0.51	203	13.43	147	9.77	2	0.13	302	20.02	4	0.24	843	55.84	84.97	Prakhon Chai		
บ้านกรวด	911	100	-	-	-	-	-	-	-	1	0.11	9	0.99	1	0.11	205	22.48	441	48.39	63	6.95	191	20.97	82.28	Ban Kruat		
พุทไธสง	1,267	100	-	-	-	-	-	-	-	-	-	-	-	-	123	9.74	662	52.24	312	24.63	170	13.38	84.17	Phuthaisong			
ลำปลายมาศ	1,123	100	-	-	-	-	8	0.69	-	9	0.78	19	1.66	193	17.21	158	14.1	264	23.48	99	8.86	373	33.21	82.21	Lam Phai Mat		
สตึก	631	100	-	-	-	-	-	-	-	-	-	-	-	-	-	-	3	0.48	2	0.32	2	0.32	624	98.89	99.77	Satuek	
ปะคำ	83	100	-	-	-	-	-	-	-	11	13.17	-	-	-	-	-	-	-	1	1.2	2	2.41	69	83.21	91.67	Pa Kham	
นาโพธิ์	1,801	100	-	-	-	-	-	-	-	-	-	-	-	85	4.73	294	16.33	299	16.61	576	31.96	547	30.37	86.71	Na Pho		
หนองหงส์	278	100	-	-	-	-	-	-	-	-	-	-	2	0.72	8	2.88	246	88.6	21	7.44	-	-	1	0.36	70.59	Nong Hong	
พื้งพิศทาย	8	100	-	-	-	-	-	-	-	-	-	-	-	-	1	12.5	-	-	3	32.14	1	12.5	3	42.86	87.32	Phiap Phla Chai	
ห้วยราช	522	100	-	-	-	-	-	-	-	-	-	-	104	19.92	85	16.3	15	2.94	209	40	104	19.92	5	0.92	72.78	Huai Rat	
โนนสุวรรณ	24	100	-	-	-	-	-	-	-	-	-	-	-	-	5	22.63	2	8.42	1	4.21	5	22.63	10	42.11	85.32	Non Su Wan	
ชำนิ	244	100	-	-	-	-	-	-	-	-	-	-	-	-	-	-	-	207	84.87	4	1.82	12	4.9	21	73.71	Cham Ni	
บ้านใหม่ไชยพจน์	943	100	-	-	-	-	-	-	-	-	-	-	-	128	13.55	-	-	-	144	15.3	286	30.31	365	40.83	88.49	Bam Mai Chaiyaphod	
โนนดินแดง	236	100	-	-	44	18.52	-	-	69	29.21	-	-	-	-	-	2	0.85	15	6.28	84	35.75	22	9.39	57.8	Nong Din Daeng		
กิ่ง อ.บ้านด่าน	287	100	-	-	-	-	-	5	1.87	-	-	-	-	-	-	1	0.35	-	-	212	74	-	68	23.78	91.18	King A.Ban Dan	
กิ่ง อ.แคนดง	300	100	-	-	-	-	-	7	2.33	1	0.33	-	-	1	0.33	-	-	-	-	-	-	-	291	97	98.03	King A.Khaen Dong	
เฉลิมพระเกียรติ	324	100	-	-	-	-	-	-	-	1	0.31	-	-	207	63.82	3	0.86	104	32.08	2	0.62	8	2.31	67.58	67.58	Chabem Phrakiat	

ตอนที่ 2 ขั้วมุกที่ไปขອງสถานประกอบการ  
จำแนกตามขนาดขອງสถานประกอบการ

## สารบัญตารางสถิติ

- ตอนที่ 2 ข้อมูลทั่วไปของสถานประกอบการ จำแนกตามขนาดของสถานประกอบการ
- ตาราง 1 จำนวนและร้อยละของสถานประกอบการอุตสาหกรรมการผลิต จำแนกตามรูปแบบการจัดตั้งตามกฎหมาย และขนาดของสถานประกอบการ
- ตาราง 2 จำนวนและร้อยละของสถานประกอบการอุตสาหกรรมการผลิต จำแนกตามรูปแบบการจัดตั้งทางเศรษฐกิจ และขนาดของสถานประกอบการ
- ตาราง 3 จำนวนและร้อยละของสถานประกอบการอุตสาหกรรมการผลิต จำแนกตามระยะเวลาในการดำเนินกิจการ และขนาดของสถานประกอบการ
- ตาราง 4 จำนวนและร้อยละของสถานประกอบการอุตสาหกรรมการผลิต จำแนกตามระยะเวลาการผลิตในปี 2549 และขนาดของสถานประกอบการ
- ตาราง 5 มูลค่าเงินลงทุนจดทะเบียน จำนวนและร้อยละของสถานประกอบการอุตสาหกรรมการผลิต จำแนกตามมูลค่าทุนจดทะเบียน และขนาดของสถานประกอบการ
- ตาราง 6 จำนวนและร้อยละของสถานประกอบการอุตสาหกรรมการผลิตจำแนกตามการส่งเสริมการลงทุน จากสำนักงานคณะกรรมการส่งเสริมการลงทุน และขนาดของสถานประกอบการ
- ตาราง 7 มูลค่าการส่งออก จำนวนและร้อยละของสถานประกอบการอุตสาหกรรมการผลิต จำแนกตามร้อยละของการส่งออกผลผลิตออกไปจำหน่ายต่างประเทศ และขนาดของสถานประกอบการ
- ตาราง 8 จำนวนและร้อยละของสถานประกอบการอุตสาหกรรมการผลิต จำแนกตามประเทศที่มีการส่งผลผลิตไปจำหน่าย และขนาดของสถานประกอบการ
- ตาราง 9 มูลค่าการใช้วัตถุดิบหรือวัสดุประกอบการผลิตที่มาจากต่างประเทศ จำนวนและร้อยละของสถานประกอบการอุตสาหกรรมการผลิต จำแนกตามการใช้วัตถุดิบฯ และขนาดของสถานประกอบการ
- ตาราง 10 จำนวนและร้อยละของสถานประกอบการอุตสาหกรรมการผลิต จำแนกตามอัตราการใช้กำลังการผลิตต่อปี 2549 และขนาดของสถานประกอบการ

ตาราง 1 จำนวนและร้อยละของสถานประกอบการอุตสาหกรรมผลิต จัดตั้งตามรูปแบบการจัดตั้งตามกฎหมาย และขนาดของสถานประกอบการ

TABLE 1 NUMBER AND PERCENTAGE OF MANUFACTURING ESTABLISHMENTS BY FORM OF LEGAL ORGANIZATION AND SIZE OF ESTABLISHMENT

ขนาดของสถานประกอบการ	จำนวน Number	ร้อยละ %	ส่วนบุคคล Individual proprietor		หุ้นส่วนสามัญ Juristic partnership		บริษัทจำกัด Company limited, public company limited		ส่วนราชการ รัฐวิสาหกิจ Government, state-enterprise		สหกรณ์ Cooperatives		อื่นๆ Others		Size of establishment
			จำนวน Number	ร้อยละ %	จำนวน Number	ร้อยละ %	จำนวน Number	ร้อยละ %	จำนวน Number	ร้อยละ %	จำนวน Number	ร้อยละ %	จำนวน Number	ร้อยละ %	
<b>รวม</b>	14,740	100	14,198	96.32	38	0.25	68	0.46	2	0.01	8	0.05	428	2.9	Total
1-15 คน	14,541	100	14,172	97.46	22	0.15	32	0.22	-	-	3	0.02	314	2.16	1 - 15 persons
16-25 คน	85	100	17	20	4	4.71	4	4.71	-	-	1	1.18	59	69.41	16 - 25 persons
26-30 คน	37	100	5	13.51	-	-	2	5.41	-	-	1	2.7	29	78.38	26 - 30 persons
31-50 คน	33	100	3	9.09	4	12.12	7	21.21	-	-	-	-	19	57.58	31 - 50 persons
51-200 คน	35	100	1	2.86	8	22.86	16	45.71	1	2.86	2	5.71	7	20	51 - 200 persons
มากกว่า 200 คน	9	100	-	-	-	-	7	77.78	1	11.11	1	11.11	-	-	More than 200 persons

ตาราง 2 จำนวนและร้อยละของสถานประกอบการอุตสาหกรรมผลิต จำแนกตามรูปแบบการจัดตั้งทางเศรษฐกิจ และขนาดของสถานประกอบการ

TABLE 2 NUMBER AND PERCENTAGE OF MANUFACTURING ESTABLISHMENTS BY FORM OF ECONOMIC ORGANIZATION AND SIZE OF ESTABLISHMENT

ขนาดของสถานประกอบการ	จำนวนสถานประกอบการ				สำนักงานเดี่ยว				สำนักงานใหญ่				สำนักงานสาขา			
	Number of establishments		Single unit		Head office		Branch		Number of establishments		Single unit		Head office		Branch	
	จำนวน Number	ร้อยละ %	จำนวน Number	ร้อยละ %	จำนวน Number	ร้อยละ %	จำนวน Number	ร้อยละ %	จำนวน Number	ร้อยละ %	จำนวน Number	ร้อยละ %	จำนวน Number	ร้อยละ %	จำนวน Number	ร้อยละ %
รวม	14,740	100	14,689	99.65	5	0.03	46	0.31	Total							
1 - 15 คน	14,541	100	14,513	99.81	-	-	28	0.19	1 - 15 persons							
16 - 25 คน	85	100	84	98.82	1	1.18	-	-	16 - 25 persons							
26 - 30 คน	37	100	37	100	-	-	-	-	26 - 30 persons							
31 - 50 คน	33	100	28	84.85	2	6.06	3	9.09	31 - 50 persons							
51 - 200 คน	35	100	23	65.71	2	5.71	10	28.57	51 - 200 persons							
มากกว่า 200 คน	9	100	4	44.44	-	-	5	55.56	More than 200 persons							

ตาราง 3 จำนวนและร้อยละของสถานประกอบการอุตสาหกรรมผลิต จำนวนตามระยะเวลาในการดำเนินงาน และขนาดของสถานประกอบการ  
**TABLE 3 NUMBER AND PERCENTAGE OF MANUFACTURING ESTABLISHMENTS BY PERIOD OF OPERATION AND SIZE OF ESTABLISHMENT**

ขนาดของสถานประกอบการ	จำนวนสถานประกอบการ		ระยะเวลาในการดำเนินงาน (ปี) Period of operation (Year)												Size of establishment
	Number of establishments		< 5		5 - 9		10 - 19		20 - 29		≥ 30				
	จำนวน Number	ร้อยละ %	จำนวน Number	ร้อยละ %	จำนวน Number	ร้อยละ %	จำนวน Number	ร้อยละ %	จำนวน Number	ร้อยละ %	จำนวน Number	ร้อยละ %			
<b>รวม</b>	14,740	100	2,875	19.5	3,490	23.67	4,755	32.26	1,811	12.29	1,809	12.27	<b>Total</b>		
1 - 15 คน	14,541	100	2,805	19.29	3,428	23.57	4,703	32.34	1,803	12.4	1,802	12.39	1 - 15 persons		
16 - 25 คน	85	100	30	35.29	28	32.94	22	25.88	2	2.35	3	3.53	16 - 25 persons		
26 - 30 คน	37	100	15	40.54	13	35.14	7	18.92	-	-	2	5.41	26 - 30 persons		
31 - 50 คน	33	100	11	33.33	13	39.39	8	24.24	1	3.03	-	-	31 - 50 persons		
51 - 200 คน	35	100	13	37.14	6	17.14	10	28.57	4	11.43	2	5.71	51 - 200 persons		
มากกว่า 200 คน	9	100	1	11.11	2	22.22	5	55.56	1	11.11	-	-	More than 200 persons		



ตาราง 4 จำนวนและร้อยละของสถานประกอบการอุตสาหกรรมผลิต จำนวนตามระยะเวลาการผลิตในปี 2549 และขนาดของสถานประกอบการ

TABLE 4 NUMBER AND PERCENTAGE OF MANUFACTURING ESTABLISHMENTS BY PERIOD OF OPERATION IN 2006 AND SIZE OF ESTABLISHMENT

ขนาดของสถานประกอบการ	จำนวนสถานประกอบการ		ระยะเวลาการผลิต Period of operation in 2006												Size of establishment		
	Number of establishments		เดือน Months			10 - 12			8 - 10			ชั่วโมง Hours per day					
	จำนวน	ร้อยละ	< 3	3 - 6	7 - 9	10 - 12	10 - 12	8 - 10	8 - 10	< 8	> 10	จำนวน	ร้อยละ				
Number	%	Number	Number	%	Number	%	Number	%	Number	%	Number	%	Number	%			
<b>รวม</b>	14,740	100	74	0.5	3,054	20.72	2,772	18.81	8,839	59.97	7,676	52.08	5,910	40.09	1,154	7.83	<b>Total</b>
1 - 15 คน	14,541	100	71	0.49	3,027	20.82	2,748	18.9	8,694	59.79	7,620	52.41	5,781	39.75	1,140	7.84	1 - 15 persons
16 - 25 คน	85	100	2	2.35	17	20	15	17.65	51	60	29	34.12	54	63.53	2	2.35	16 - 25 persons
26 - 30 คน	37	100	-	-	7	18.92	3	8.11	27	72.97	16	43.24	18	48.65	3	8.11	26 - 30 persons
31 - 50 คน	33	100	1	3.03	1	3.03	5	15.15	26	78.79	6	18.18	25	75.76	2	6.06	31 - 50 persons
51 - 200 คน	35	100	-	-	2	5.71	1	2.86	32	91.43	4	11.43	25	71.43	6	17.14	51 - 200 persons
มากกว่า 200 คน	9	100	-	-	-	-	-	-	9	100	1	11.11	7	77.78	1	11.11	More than 200 persons

ตาราง 5 มูลค่าเงินลงทุนจดทะเบียน จำนวนและร้อยละของสถานประกอบการอุตสาหกรรมผลิต จำนวนคนมูลค่าทุนจดทะเบียน และขนาดของสถานประกอบการ

TABLE 5 VALUE OF REGISTERED CAPITAL, NUMBER AND PERCENTAGE OF MANUFACTURING ESTABLISHMENTS BY VALUE OF REGISTERED CAPITAL AND SIZE OF ESTABLISHMENT

ขนาดของสถานประกอบการ	จำนวนสถานประกอบการ ไม่มีทุนจดทะเบียน										มูลค่าทุนจดทะเบียน (ล้านบาท) Registered capital (Million baht)										มูลค่าเงินลงทุนจดทะเบียน Value of registered capital	Size of establishment
	Number of establishments		No value of registered capital		รวม Total		1 - 9		10 - 49		50 - 99		100 - 199		200 - 499		500 - 999		≥ 1,000			
	จำนวน Number	ร้อยละ %	จำนวน Number	ร้อยละ %	จำนวน Number	ร้อยละ %	จำนวน Number	ร้อยละ %	จำนวน Number	ร้อยละ %	จำนวน Number	ร้อยละ %	จำนวน Number	ร้อยละ %	จำนวน Number	ร้อยละ %	จำนวน Number	ร้อยละ %	จำนวน Number	ร้อยละ %		
<b>รวม</b>	14,740	100	14,676	99.57	64	0.43	19	29.13	36	56.69	5	7.87	3	4.72	-	-	1	1.57	-	-	1307654750	<b>Total</b>
1 - 15 คน	14,541	100	14,513	99.81	28	0.19	15	52.73	13	47.27	-	-	-	-	-	-	-	-	-	-	20,374,750	1 - 15 persons
16 - 25 คน	85	100	77	90.59	8	9.41	1	12.5	4	50	3	37.5	-	-	-	-	-	-	-	-	58,550,000	16 - 25 persons
26 - 30 คน	37	100	34	91.89	3	8.11	-	-	3	100	-	-	-	-	-	-	-	-	-	-	14,000,000	26 - 30 persons
31 - 50 คน	33	100	25	75.76	8	24.24	1	12.5	4	50	2	25	1	12.5	-	-	-	-	-	-	145030000	31 - 50 persons
51 - 200 คน	35	100	21	60	14	40	2	14.29	11	78.57	-	-	1	7.14	-	-	-	-	-	-	107800000	51 - 200 persons
มากกว่า 200 คน	9	100	6	66.67	3	33.33	-	-	1	33.33	-	-	1	33.33	-	-	1	33.33	-	-	961900000	More than 200 persons

ตาราง 6 จำนวนและร้อยละของสถานประกอบการผลิต จำแนกตามการส่งเสริมการลงทุน จากสำนักงานคณะกรรมการส่งเสริมการลงทุน และขนาดของสถานประกอบการ

TABLE 6 NUMBER AND PERCENTAGE OF MANUFACTURING ESTABLISHMENTS BY INVESTMENT PROMOTION FROM BOARD OF INVESTMENT (BOI) AND SIZE OF ESTABLISHMENT

ขนาดของสถานประกอบการ	จำนวนสถานประกอบการ		การส่งเสริมการลงทุนจากสำนักงานคณะกรรมการส่งเสริมการลงทุน				Size of establishment
	Number of establishments		Investment promotion from board of investment (BOI)				
	จำนวน Number	ร้อยละ %	ไม่มี (No)		มี (Yes)		
	จำนวน Number	ร้อยละ %	จำนวน Number	ร้อยละ %	จำนวน Number	ร้อยละ %	
<b>รวม</b>	14,740	100	14,732	99.95	8	0.05	<b>Total</b>
1 - 15 คน	14,541	100	14,540	99.99	1	0.01	1 - 15 persons
16 - 25 คน	85	100	84	98.82	1	1.18	16 - 25 persons
26 - 30 คน	37	100	37	100	-	-	26 - 30 persons
31 - 50 คน	33	100	31	93.94	2	6.06	31 - 50 persons
51 - 200 คน	35	100	32	91.43	3	8.57	51 - 200 persons
มากกว่า 200 คน	9	100	8	88.89	1	11.11	More than 200 persons

ตาราง 7 มูลค่าการส่งออก จำนวนและร้อยละของสถานประกอบการผลิต จำนวนคนร้อยละของการส่งออกผลิตภัณฑ์ขั้นต้นประเทศ และขนาดของสถานประกอบการ  
 TABLE 7 VALUE OF EXPORT, NUMBER AND PERCENTAGE OF MANUFACTURING ESTABLISHMENTS BY PERCENTAGE OF EXPORT AND SIZE OF ESTABLISHMENT

ขนาดของสถานประกอบการ	จำนวนสถานประกอบการ ไม่มีการส่งออก		ร้อยละการส่งออก										มูลค่าการส่งออก Value of export	Size of establishment														
	จำนวน establishments	ร้อยละ %	รวม Total																									
			จำนวน No export	ร้อยละ %	<10	10 - 19	20 - 29	30 - 39	40 - 49	50 - 59	60 - 69	70 - 79			80 - 89	90 - 99	100											
	จำนวน Number	ร้อยละ %	จำนวน Number	ร้อยละ %	จำนวน Number	ร้อยละ %	จำนวน Number	ร้อยละ %	จำนวน Number	ร้อยละ %	จำนวน Number	ร้อยละ %	จำนวน Number	ร้อยละ %	จำนวน Number	ร้อยละ %	จำนวน Number	ร้อยละ %	จำนวน Number	ร้อยละ %	จำนวน Number	ร้อยละ %	จำนวน Number	ร้อยละ %	จำนวน Number	ร้อยละ %		
<b>รวม</b>	14,740	100	14,727	99.91	13	0.09	1	7.69	1	7.69	1	7.69	1	7.69	1	7.69	1	15.38	2	15.38	2	15.38	-	-	5	38.46	894,734,903	Total
1 - 15 คน	14,541	100	14,539	99.99	2	0.01	-	1	50	-	-	-	-	-	-	-	-	-	-	-	-	-	-	-	1	50	1,320,000	1 - 15 persons
16 - 25 คน	85	100	83	97.65	2	2.35	-	-	-	-	-	-	-	-	-	-	-	1	50	-	1	50	-	-	1	50	396,760,392	16 - 25 persons
26 - 30 คน	37	100	36	97.3	1	2.7	-	-	-	-	-	-	-	-	-	-	-	-	-	-	-	-	-	-	1	100	360,000	26 - 30 persons
31 - 50 คน	33	100	30	90.91	3	9.09	-	-	-	-	-	-	-	-	2	66.67	1	33.33	-	-	-	-	-	-	-	-	75,892,477	31 - 50 persons
51 - 200 คน	35	100	31	88.57	4	11.43	1	25	-	-	-	-	-	-	-	-	-	-	1	25	-	-	-	2	50	42,145,913	51 - 200 persons	
มากกว่า 200 คน	9	100	8	88.89	1	11.11	-	-	-	-	-	-	-	-	-	-	-	-	1	100	-	-	-	-	-	-	378,256,121	More than 200 persons

ตาราง 8 จำนวนและร้อยละของสถานประกอบการอุตสาหกรรมผลิต จำนวนตามประเทศที่มีการส่งผลผลิตไปจำหน่าย และขนาดของสถานประกอบการ

TABLE 8 NUMBER AND PERCENTAGE OF MANUFACTURING ESTABLISHMENTS BY EXPORTED COUNTRY OF PRODUCT AND SIZE OF ESTABLISHMENT

ขนาดของสถานประกอบการ	จำนวนสถานประกอบการ		ไม่มีการส่งออก		มีการส่งออก		ประเทศที่ส่งออก										Size of establishment						
	Number of establishments		No export		Export		เกาหลี		ญี่ปุ่น		ไต้หวัน		สิงคโปร์		จีน			สหรัฐอเมริกา		ประเทศในยุโรป		ประเทศอื่น ๆ	
	จำนวน	ร้อยละ	จำนวน	ร้อยละ	จำนวน	ร้อยละ	จำนวน	ร้อยละ	จำนวน	ร้อยละ	จำนวน	ร้อยละ	จำนวน	ร้อยละ	จำนวน	ร้อยละ		จำนวน	ร้อยละ	จำนวน	ร้อยละ	จำนวน	ร้อยละ
<b>รวม</b>	14,740	100	14,727	99.91	13	0.09	-	-	1	7.69	-	-	2	15.38	-	-	6	46.15	2	15.38	2	15.38	<b>Total</b>
1 - 15 คน	14,541	100	14,539	99.99	2	0.01	-	-	-	-	-	-	-	-	-	-	1	50	1	50	-	-	1 - 15 persons
16 - 25 คน	85	100	83	97.65	2	2.35	-	-	-	-	-	-	-	-	-	-	1	50	-	-	1	50	16 - 25 persons
26 - 30 คน	37	100	36	97.3	1	2.7	-	-	-	-	-	-	-	-	-	-	1	100	-	-	-	-	26 - 30 persons
31 - 50 คน	33	100	30	90.91	3	9.09	-	-	1	33.33	-	-	1	33.33	-	-	-	-	-	-	1	33.33	31 - 50 persons
51 - 200 คน	35	100	31	88.57	4	11.43	-	-	-	-	-	-	1	25	-	-	2	50	1	25	-	-	51 - 200 persons
มากกว่า 200 คน	9	100	8	88.89	1	11.11	-	-	-	-	-	-	-	-	-	-	1	100	-	-	-	-	More than 200 persons

ตาราง 9 มูลค่าการใช้วัตถุดิบหรือวัสดุประกอบการผลิตที่มาจากต่างประเทศ จำนวนและร้อยละของสถานประกอบการอุตสาหกรรมการผลิต จำนวนตามการใช้วัตถุดิบฯ และขนาดของสถานประกอบการ

TABLE 9 VALUE OF IMPORTED MATERIALS AND COMPONENTS, NUMBER AND PERCENTAGE OF MANUFACTURING ESTABLISHMENTS BY USE OF IMPORTED MATERIALS AND COMPONENTS AND SIZE OF ESTABLISHMENT

ขนาดของสถานประกอบการ	จำนวนสถานประกอบการ		ร้อยละของวัตถุดิบหรือวัสดุประกอบที่มาจากต่างประเทศ										มูลค่าการใช้วัตถุดิบฯ		Size of establishment				
	Number of establishments		Percentage of use of imported materials and components										Value of imported materials and components						
	จำนวน	ร้อยละ	จำนวน	ร้อยละ	จำนวน	ร้อยละ	จำนวน	ร้อยละ	จำนวน	ร้อยละ	จำนวน	ร้อยละ	จำนวน	ร้อยละ		จำนวน	ร้อยละ		
	Number	%	Number	%	Number	%	Number	%	Number	%	Number	%	Number	%	Number	%	Number	%	
<b>รวม</b>	14,740	100	14,716	99.84	24	0.16	1	4.17	-	-	1	4.17	2	6.25	-	-	1	4.17	190,069,825
1 - 15 คน	14,541	100	14,523	99.88	18	0.12	-	-	-	-	2	8.33	1	5.56	-	-	-	-	343,200
16 - 25 คน	85	100	84	98.82	1	1.18	-	-	-	-	-	-	-	-	-	-	-	-	3,500,000
26 - 30 คน	37	100	35	94.59	2	5.41	1	50	-	-	-	1	50	-	-	-	-	-	1,203,464
31 - 50 คน	33	100	32	96.97	1	3.03	-	-	-	-	-	-	-	-	-	-	1	100	2,760,000
51 - 200 คน	35	100	34	97.14	1	2.86	-	-	-	-	1	100	-	-	-	-	-	-	1,010,000
มากกว่า 200 คน	9	100	8	88.89	1	11.11	-	-	-	-	-	-	1	100	-	-	-	-	181,253,161

ตาราง 10 จำนวนและร้อยละของสถานประกอบการอุตสาหกรรมผลิต อื่นนอกตามอัตราการใช้กำลังการผลิตต่อปี 2549 และขนาดของสถานประกอบการ

TABLE 10 NUMBER AND PERCENTAGE OF MANUFACTURING ESTABLISHMENTS BY PERCENTAGE OF CAPACITY UTILIZATION IN 2006 AND SIZE OF ESTABLISHMENT

ขนาดของสถานประกอบการ	จำนวนสถานประกอบการ													เฉลี่ยต่อสถาน- ประกอบการ		Size of establishment										
	อัตราการใช้กำลังการผลิตต่อปี 2549 Percentage of capacity utilization in 2006													Average per establishment												
	Number	%	จำนวน	ร้อยละ	จำนวน	ร้อยละ	จำนวน	ร้อยละ	จำนวน	ร้อยละ	จำนวน	ร้อยละ	จำนวน		ร้อยละ		จำนวน	ร้อยละ								
	Number of establishments	%	< 10	10 - 19	20 - 29	30 - 39	40 - 49	50 - 59	60 - 69	70 - 79	80 - 89	90 - 99	≥100													
<b>รวม</b>	14,740	100	1	0.01	52	0.35	8	0.05	121	0.82	511	3.46	845	5.73	1,928	13.08	1,494	10.14	2,687	18.23	1,822	12.36	5,272	35.77	81.17	Total
1 - 15 คน	14,541	100	-	-	51	0.35	8	0.05	120	0.82	509	3.5	833	5.73	1,898	13.05	1,472	10.12	2,658	18.28	1,804	12.41	5,189	35.69	81.15	1 - 15 persons
16 - 25 คน	85	100	-	-	1	1.18	-	-	1	1.18	1	1.18	5	5.88	18	21.18	10	11.76	10	11.76	7	8.24	32	37.65	79.73	16 - 25 persons
26 - 30 คน	37	100	-	-	-	-	-	-	-	-	-	-	3	8.11	5	13.51	4	10.81	4	10.81	5	13.51	16	43.24	84.32	26 - 30 persons
31 - 50 คน	33	100	-	-	-	-	-	-	-	-	1	3.03	2	6.06	3	9.09	3	9.09	7	21.21	3	9.09	14	42.42	84.24	31 - 50 persons
51 - 200 คน	35	100	1	2.86	-	-	-	-	-	-	-	-	2	5.71	4	11.43	3	8.57	7	20	3	8.57	15	42.86	82.83	51 - 200 persons
มากกว่า 200 คน	9	100	-	-	-	-	-	-	-	-	-	-	-	-	-	-	2	22.22	1	11.11	-	-	6	66.67	91.33	More than 200 persons

ตอนที่ 3 ขั้วมุกที่ไปขອງสถานประกอบการ  
จำแนกตามหมวดอุตสาหกรรม



## สารบัญตารางสถิติ

- ตอนที่ 3 ข้อมูลทั่วไปของสถานประกอบการ จำแนกตามหมวดอุตสาหกรรม
- ตาราง 1 จำนวนและร้อยละของสถานประกอบการอุตสาหกรรมการผลิต จำแนกตามรูปแบบการจัดตั้งตามกฎหมาย และหมวดอุตสาหกรรม
- ตาราง 2 จำนวนและร้อยละของสถานประกอบการอุตสาหกรรมการผลิต จำแนกตามรูปแบบการจัดตั้งทางเศรษฐกิจ และหมวดอุตสาหกรรม
- ตาราง 3 จำนวนและร้อยละของสถานประกอบการอุตสาหกรรมการผลิต จำแนกตามระยะเวลาในการดำเนินงานกิจการ และหมวดอุตสาหกรรม
- ตาราง 4 จำนวนและร้อยละของสถานประกอบการอุตสาหกรรมการผลิต จำแนกตามระยะเวลาการผลิตในปี 2549 และหมวดอุตสาหกรรม
- ตาราง 5 มูลค่าเงินลงทุนจดทะเบียน จำนวนและร้อยละของสถานประกอบการอุตสาหกรรมการผลิต จำแนกตามมูลค่าทุนจดทะเบียน และหมวดอุตสาหกรรม
- ตาราง 6 จำนวนและร้อยละของสถานประกอบการอุตสาหกรรมการผลิต จำแนกตามการส่งเสริมการลงทุน จากสำนักงานคณะกรรมการส่งเสริมการลงทุน และหมวดอุตสาหกรรม
- ตาราง 7 มูลค่าการส่งออก จำนวนและร้อยละของสถานประกอบการอุตสาหกรรมการผลิต จำแนกตามร้อยละของการส่งออกผลผลิตออกไปจำหน่ายต่างประเทศและหมวดอุตสาหกรรม
- ตาราง 8 จำนวนและร้อยละของสถานประกอบการอุตสาหกรรมการผลิต จำแนกตามประเทศที่มีการส่งผลผลิตไปจำหน่าย และหมวดอุตสาหกรรม
- ตาราง 9 มูลค่าการใช้วัตถุดิบหรือวัสดุประกอบการผลิตที่มาจากต่างประเทศ จำนวนและร้อยละของสถานประกอบการอุตสาหกรรมการผลิตจำแนกตามการใช้วัตถุดิบฯ และหมวดอุตสาหกรรม
- ตาราง 10 จำนวนและร้อยละของสถานประกอบการอุตสาหกรรมการผลิต จำแนกตามอัตราการใช้กำลังการผลิตต่อปี 2549 และหมวดอุตสาหกรรม



ตาราง 2 จำนวนและร้อยละของสถานประกอบการอุตสาหกรรมผลิต จัดแนกตามรูปแบบการจัดตั้งทางเศรษฐกิจ และหมวดอุตสาหกรรม

TABLE 2 NUMBER AND PERCENTAGE OF MANUFACTURING ESTABLISHMENTS BY FORM OF ECONOMIC ORGANIZATION AND DIVISION OF INDUSTRY

รหัส Code	หมวดอุตสาหกรรม	จำนวนสถานประกอบการ			สำนักงานใหญ่			สำนักงานสาขา			Division of Industry
		ร้อยละ		จำนวน	ร้อยละ		จำนวน	ร้อยละ		จำนวน	
		%	Number	%	Number	%	Number	%	Number		
		จำนวน	ร้อยละ	จำนวน	ร้อยละ	จำนวน	ร้อยละ	จำนวน	ร้อยละ		
		Number	%	Number	%	Number	%	Number	%		
		5,514	100	5,483	99.43	1	0.02	30	0.55	<b>Total</b>	
15	การผลิตหมอกษาหยาและเครื่องดื่ม									Manufacture of food products and beverages	
16	การผลิตผลิตภัณฑ์ยาสูบ	2	100	2	100	-	-	-	-	Manufacture of tobacco products	
17	การผลิตสิ่งทอ	5,787	100	5,787	100	-	-	-	-	Manufacture of textiles	
18	การผลิตเครื่องแต่งกาย รวมทั้งการตกแต่งและย้อมสีขนสัตว์	1,055	100	1,044	98.96	-	-	11	1.04	Manufacture of wearing apparel; dressing and dyeing of fur	
19	การฟอกและตกแต่งหนังฟอก รวมทั้งการผลิตกระเป๋าเดินทาง กระเป๋าถือ อานม้า เครื่องเขียนฉาก และรองเท้า	31	100	28	90.32	-	-	3	9.68	Tanning and dressing of leather; manufacture of luggage, handbags, saddlery, harness and footwear	
20	การผลิตไม้และผลิตภัณฑ์จากไม้และไม้ก๊อก ยกเว้น เฟอร์นิเจอร์ รวมทั้งการผลิตสิ่งของที่ทำจากพวงและวัสดุภัณฑ์อื่น ๆ	1,440	100	1,438	99.86	2	0.14	-	-	Manufacture of wood and of products of wood and cork, except furniture; handbags, saddlery, harness and footwear	
22	การพิมพ์โฆษณา การพิมพ์ และการทำสำเนาสิ่งพิมพ์	35	100	35	100	-	-	-	-	Publishing, printing and reproduction of recorded media	
24	การผลิตเคมีภัณฑ์และผลิตภัณฑ์เคมี	16	100	16	100	-	-	-	-	Manufacture of chemicals and chemical products	
25	การผลิตผลิตภัณฑ์ยางและพลาสติก	15	100	15	100	-	-	-	-	Manufacture of rubber and plastics products	
26	การผลิตผลิตภัณฑ์จากแร่โลหะ	126	100	125	99.21	1	0.79	-	-	Manufacture of other non-metallic mineral products	
27	การผลิตโลหะขั้นมูลฐาน	4	100	4	100	-	-	-	-	Manufacture of basic metals	
28	การผลิตผลิตภัณฑ์ที่ทำจากโลหะประดิษฐ์ ยกเว้นเครื่องจักรและอุปกรณ์	319	100	319	100	-	-	-	-	Manufacture of fabricated metal products, except machinery and equipment	
29	การผลิตเครื่องจักรและอุปกรณ์ ซึ่งมีได้จัดประเภทไว้ในที่อื่น	71	100	71	100	-	-	-	-	Manufacture of machinery and equipment n.e.c.	
31	การผลิตเครื่องจักรและเครื่องอุปกรณ์ไฟฟ้า ซึ่งมีได้จัดประเภทไว้ในที่อื่น	2	100	2	100	-	-	-	-	Manufacture of electrical machinery and apparatus n.e.c.	
32	การผลิตอุปกรณ์และเครื่องอุปกรณ์วิทยุ โทรทัศน์ และการสื่อสาร	5	100	4	80	-	-	1	20	Manufacture of radio, television and communication equipment and apparatus	
34	การผลิตยานยนต์ รถพ่วงและรถกึ่งพ่วง	4	100	4	100	-	-	-	-	Manufacture of motor vehicles, trailers and semi-trailers	
35	การผลิตเครื่องอุปกรณ์การขนส่งอื่น ๆ	3	100	3	100	-	-	-	-	Manufacture of other transport equipment	
36	การผลิตเฟอร์นิเจอร์ รวมทั้งการผลิตที่มีได้จัดประเภทไว้ในที่อื่น	301	100	299	99.34	1	0.33	1	0.33	Manufacture of furniture; manufacturing n.e.c.	
37	การนำผลิตภัณฑ์กลับมาผลิตเป็นวัตถุดิบใหม่	10	100	10	100	-	-	-	-	Recycling	

ตาราง 3 จำนวนและร้อยละของสถานประกอบการอุตสาหกรรมผลิต จำนวนตามระยะเวลาในการดำเนินงาน และหมวดอุตสาหกรรม

TABLE 3 NUMBER AND PERCENTAGE OF MANUFACTURING ESTABLISHMENTS BY PERIOD OF OPERATION AND DIVISION OF INDUSTRY

รหัส Code	หมวดอุตสาหกรรม	จำนวนสถานประกอบการ Number of establishments												Division of Industry
		ระยะเวลาในการดำเนินงาน (ปี) Period of operation (Year)												
		< 5		5 - 9		10 - 19		20 - 29		≥ 30		Total		
จำนวน Number	ร้อยละ %	จำนวน Number	ร้อยละ %	จำนวน Number	ร้อยละ %	จำนวน Number	ร้อยละ %	จำนวน Number	ร้อยละ %	จำนวน Number	ร้อยละ %			
	<b>รวม</b>	14,740	100	2,875	19.5	3,490	23.67	4,755	32.26	1,811	12.29	1,809	12.27	
15	การผลิตผลิตภัณฑ์อาหารและเครื่องดื่ม	5,514	100	1,121	20.33	1,345	24.39	2,166	39.29	361	6.54	521	9.45	Manufacture of food products and beverages
16	การผลิตผลิตภัณฑ์ยาสูบ	2	100	-	-	1	50	1	50	-	-	-	-	Manufacture of tobacco products
17	การผลิตสิ่งทอ	5,787	100	879	15.19	1,335	23.06	1,491	25.76	848	14.65	1,235	21.33	Manufacture of textiles
18	การผลิตเครื่องแต่งกาย รวมทั้งการตกแต่งและซ่อมแซมสัตว์	1,055	100	113	10.72	192	18.22	464	44.01	266	25.18	20	1.88	Manufacture of wearing apparel; dressing and dyeing of fur
19	การฟอกและตกแต่งหนังฟอก รวมทั้งการผลิตกระเป๋าเดินทาง กระเป๋าถือ อานม้า เครื่องเขียนตา และรองเท้า	31	100	13	42.37	4	13.55	14	44.09	-	-	-	-	Tanning and dressing of leather; harness and footwear
20	การผลิตไม้และผลิตภัณฑ์จากไม้และไม้ก๊อก ยกเว้นเฟอร์นิเจอร์ รวมทั้งการผลิตสิ่งของที่ทำจากฟางและวัสดุภัณฑ์สานอื่นๆ	1,440	100	481	33.4	361	25.05	316	21.96	280	19.45	2	0.14	Manufacture of wood and of products of wood and cork, except furniture; handbags, saddlery, harness and footwear
22	การพิมพ์โฆษณา การพิมพ์ และการทำสำเนาสิ่งพิมพ์	35	100	22	61.43	2	4.29	11	30	-	-	2	4.29	Publishing, printing and reproduction of recorded media
24	การผลิตเคมีภัณฑ์และผลิตภัณฑ์เคมี	16	100	11	68.75	2	12.5	3	18.75	-	-	-	-	Manufacture of chemicals and chemical products
25	การผลิตผลิตภัณฑ์ยางและพลาสติก	15	100	1	6.67	2	13.33	12	80	-	-	-	-	Manufacture of rubber and plastics products
26	การผลิตผลิตภัณฑ์จากแร่โลหะ	126	100	48	38.04	33	26.13	39	31.07	2	1.59	4	3.17	Manufacture of other non-metallic mineral products
27	การผลิตโลหะขั้นมูลฐาน	4	100	-	-	-	-	2	50	2	50	-	-	Manufacture of basic metals
28	การผลิตเครื่องจักรและอุปกรณ์ที่ทำจากโลหะประดิษฐ์ ยกเว้นเครื่องจักรและอุปกรณ์	319	100	74	23.28	81	25.44	100	31.39	41	12.93	22	6.96	Manufacture of fabricated metal products, except machinery and equipment
29	การผลิตผลิตภัณฑ์ที่ทำจากพลาสติกที่มีได้ประมาณ 30% ขึ้นไป	71	100	16	21.89	30	42.14	23	32.1	3	3.87	-	-	Manufacture of machinery and equipment n.e.c.
31	การผลิตเครื่องจักรและเครื่องอุปกรณไฟฟ้า ซึ่งมีได้ประมาณ 30% ขึ้นไป	2	100	-	-	1	50	1	50	-	-	-	-	Manufacture of electrical machinery and apparatus n.e.c.
32	การผลิตอุปกรณ์และเครื่องอุปกรณวิทยุ โทรทัศน์ และการสื่อสาร	5	100	5	100	-	-	-	-	-	-	-	-	Manufacture of radio, television and communication equipment and apparatus
34	การผลิตยานยนต์ รถพ่วงและรถกึ่งพ่วง	4	100	-	-	-	-	-	-	-	-	4	100	Manufacture of motor vehicles, trailers and semi-trailers
35	การผลิตเครื่องอุปกรณการขนส่งอื่นๆ	3	100	3	100	-	-	-	-	-	-	-	-	Manufacture of other transport equipment
36	การผลิตเฟอร์นิเจอร์ รวมทั้งการผลิตที่มีได้ประมาณ 30% ขึ้นไป	301	100	79	26.27	102	33.74	111	36.91	9	3.08	-	-	Manufacture of furniture; manufacturing n.e.c.
37	การนำผลิตภัณฑ์กลับมาผลิตเป็นวัตถุดิบใหม่	10	100	9	90	-	-	1	10	-	-	-	-	Recycling



ตาราง 5 มูลค่าเงินลงทุนจดทะเบียน จำนวนและร้อยละของสถานประกอบการจดทะเบียน และหมวดอุตสาหกรรม

TABLE 5 VALUE OF REGISTERED CAPITAL, NUMBER AND PERCENTAGE OF MANUFACTURING ESTABLISHMENTS BY VALUE OF REGISTERED CAPITAL AND DIVISION OF INDUSTRY

รหัส Code	หมวดอุตสาหกรรม Division of Industry	จำนวนสถานประกอบการ ไม่เกินจดทะเบียน											มูลค่าเงิน ลงทุน จดทะเบียน Value of registered capital	Division of Industry													
		จำนวน establishments		No value of registered capital		รวม Total		<1		1-9		10-49			50-99		100-199		200-499		500-999		≥ 1,000				
		จำนวน Number	%	จำนวน Number	%	จำนวน Number	%	จำนวน Number	%	จำนวน Number	%	จำนวน Number			%	จำนวน Number	%	จำนวน Number	%	จำนวน Number	%	จำนวน Number	%	จำนวน Number	%	จำนวน Number	%
		14,740	100	14,676	99.57	64	0.43	19	29.13	36	56.89	5	7.87	3	4.72	-	-	-	-	1	1.57	-	-	-	-	1,307,654,750	Total
15	การผลิตเครื่องดื่ม Manufacture of food products and beverages	5,514	100	5,482	99.61	22	0.39	5	20.93	14	65.12	2	9.3	-	-	-	-	-	-	1	4.65	-	-	-	-	976,574,750	Manufacture of food products and beverages
16	การผลิตยาสูบ Manufacture of tobacco products	2	100	2	100	-	-	-	-	-	-	-	-	-	-	-	-	-	-	-	-	-	-	-	-	-	-
17	การผลิตสิ่งทอ Manufacture of textiles	5,787	100	5,786	99.98	1	0.02	-	-	1	100	-	-	-	-	-	-	-	-	-	-	-	-	-	-	2,000,000	Manufacture of textiles
18	การผลิตเครื่องนุ่งห่ม Manufacture of wearing apparel, dressing and dyeing of fur	1,055	100	1,051	99.62	4	0.38	-	-	4	100	-	-	-	-	-	-	-	-	-	-	-	-	-	-	18,000,000	Manufacture of wearing apparel, dressing and dyeing of fur
19	การทอและตกแต่งสิ่งทอ Tanning and dressing of leather, manufacture of luggage, handbags, saddlery, harness and footwear	31	100	27	87.1	4	12.9	-	-	4	100	-	-	-	-	-	-	-	-	-	-	-	-	-	-	17,900,000	Tanning and dressing of leather, manufacture of luggage, handbags, saddlery, harness and footwear
20	การผลิตไม้และผลิตภัณฑ์จากไม้ Manufacture of wood and of products of wood and cork, except furniture; manufacture of articles of straw and plaiting materials	1,440	100	1,435	99.65	5	0.35	1	20	2	40	1	20	1	20	-	-	-	-	-	-	-	-	-	-	96,500,000	Manufacture of wood and of products of wood and cork, except furniture; manufacture of articles of straw and plaiting materials
22	การพิมพ์และสิ่งพิมพ์ Publishing, printing and reproduction of recorded media	35	100	35	100	-	-	-	-	-	-	-	-	-	-	-	-	-	-	-	-	-	-	-	-	-	-
24	การผลิตเคมีภัณฑ์และผลิตภัณฑ์ Manufacture of chemicals and chemical products	16	100	16	100	-	-	-	-	-	-	-	-	-	-	-	-	-	-	-	-	-	-	-	-	-	-
25	การผลิตพลาสติกและพลาสติก Manufacture of rubber and plastics products	15	100	12	80	3	20	-	-	2	66.67	1	33.33	-	-	-	-	-	-	-	-	-	-	-	-	24,000,000	Manufacture of rubber and plastics products
26	การผลิตผลิตภัณฑ์แร่โลหะ Manufacture of other non-metallic mineral products	126	100	119	94.44	7	5.56	-	-	6	85.71	1	14.29	-	-	-	-	-	-	-	-	-	-	-	-	39,000,000	Manufacture of other non-metallic mineral products
27	การผลิตโลหะพื้นฐาน Manufacture of basic metals	4	100	4	100	-	-	-	-	-	-	-	-	-	-	-	-	-	-	-	-	-	-	-	-	-	-
28	การผลิตเครื่องจักรกล Manufacture of fabricated metal products, except machinery and equipment	319	100	312	97.81	7	2.19	7	100	-	-	-	-	-	-	-	-	-	-	-	-	-	-	-	-	350,000	Manufacture of fabricated metal products, except machinery and equipment
29	การผลิตเครื่องจักรกลและอุปกรณ์ไฟฟ้า Manufacture of electrical machinery and equipment n.e.c.	71	100	71	100	-	-	-	-	-	-	-	-	-	-	-	-	-	-	-	-	-	-	-	-	65,000,000	Manufacture of electrical machinery and equipment n.e.c.
31	การผลิตสิ่งทอและสิ่งทอประเภทอื่น Manufacture of textiles, trawls and similar	2	100	1	50	1	50	-	-	-	-	-	-	-	1	100	-	-	-	-	-	-	-	-	-	-	-
32	การผลิตอุปกรณ์การพิมพ์ Manufacture of printing machinery and equipment	5	100	5	100	-	-	-	-	-	-	-	-	-	-	-	-	-	-	-	-	-	-	-	-	-	-
34	การผลิตยานยนต์ Manufacture of motor vehicles, trailers and semi-trailers	4	100	-	-	4	100	4	100	-	-	-	-	-	-	-	-	-	-	-	-	-	-	-	-	2,000,000	Manufacture of motor vehicles, trailers and semi-trailers
35	การผลิตอุปกรณ์การขนส่ง Manufacture of other transport equipment	3	100	3	100	-	-	-	-	-	-	-	-	-	-	-	-	-	-	-	-	-	-	-	-	-	-
36	การผลิตเฟอร์นิเจอร์ Manufacture of furniture, manufacturing n.e.c.	301	100	296	98.34	5	1.66	2	40	2	40	-	-	1	20	-	-	-	-	-	-	-	-	-	-	63,330,000	Manufacture of furniture; manufacturing n.e.c.
37	การนำผลิตภัณฑ์กลับมาใช้ใหม่ Recycling	10	100	9	90	1	10	-	-	1	100	-	-	-	-	-	-	-	-	-	-	-	-	-	-	1,000,000	Recycling

ตาราง 6 จำนวนและร้อยละของสถานประกอบการอุตสาหกรรมผลิต จำแนกตามการส่งเสริมการลงทุน จากสำนักคณะกรรมการส่งเสริมการลงทุน และหมวดอุตสาหกรรม

TABLE 6 NUMBER AND PERCENTAGE OF MANUFACTURING ESTABLISHMENTS BY INVESTMENT PROMOTION FROM BOARD OF INVESTMENT (BOI) AND DIVISION OF INDUSTRY

รหัส Code	หมวดอุตสาหกรรม	จำนวนสถานประกอบการ การส่งเสริมการลงทุนจากสำนักงานคณะกรรมการส่งเสริมการลงทุน						Investment promotion from board of investment (BOI)						Division of Industry
		Number of establishments		ไม่มี (No)		มี (Yes)		Number of establishments		ไม่มี (No)		มี (Yes)		
		จำนวน Number	ร้อยละ %	จำนวน Number	ร้อยละ %	จำนวน Number	ร้อยละ %	จำนวน Number	ร้อยละ %	จำนวน Number	ร้อยละ %	จำนวน Number	ร้อยละ %	
	<b>รวม</b>	14,740	100	14,732	99.95	8	0.05	<b>Total</b>						
15	การผลิตผลิตภัณฑ์อาหารและเครื่องดื่ม	5,514	100	5,512	99.96	2	0.04	Manufacture of food products and beverages						
16	การผลิตผลิตภัณฑ์ยาสูบ	2	100	2	100	-	-	Manufacture of tobacco products						
17	การผลิตสิ่งทอ	5,787	100	5,787	100	-	-	Manufacture of textiles						
18	การผลิตเครื่องแต่งกาย รวมทั้งการตกแต่งและย้อมสีขนสัตว์	1,055	100	1,052	99.72	3	0.28	Manufacture of wearing apparel; dressing and dyeing of fur						
19	การฟอกและตกแต่งหนังฟอก รวมทั้งการผลิตกระเป๋าเดินทาง กระเป๋าถือ อานม้า เครื่องเขียนหลากหลาย และรองเท้า	31	100	31	100	-	-	Tanning and dressing of leather; manufacture of luggage, handbags, saddlery, harness and footwear						
20	การผลิตไม้และผลิตภัณฑ์จากไม้และไม้ก๊อก ยกเว้น เฟอร์นิเจอร์ รวมทั้งการผลิตสิ่งของที่ทำจากฟางและวัสดุอีกหลายชนิด	1,440	100	1,440	100	-	-	Manufacture of wood and of products of wood and cork, except furniture; handbags, saddlery, harness and footwear						
22	การพิมพ์โฆษณา การพิมพ์ และการทำสำเนาสิ่งพิมพ์ทุกชนิด	35	100	35	100	-	-	Publishing, printing and reproduction of recorded media						
24	การผลิตเคมีภัณฑ์และผลิตภัณฑ์เคมี	16	100	16	100	-	-	Manufacture of chemicals and chemical products						
25	การผลิตผลิตภัณฑ์ยางและพลาสติก	15	100	14	93.33	1	6.67	Manufacture of rubber and plastics products						
26	การผลิตผลิตภัณฑ์จากแร่โลหะ	126	100	125	99.21	1	0.79	Manufacture of other non-metallic mineral products						
27	การผลิตโลหะขั้นพื้นฐาน	4	100	4	100	-	-	Manufacture of basic metals						
28	การผลิตผลิตภัณฑ์ที่ทำจากโลหะประติรูป ยกเว้นเครื่องจักรและอุปกรณ์	319	100	319	100	-	-	Manufacture of fabricated metal products, except machinery and equipment						
29	การผลิตเครื่องจักรและอุปกรณ์ ซึ่งมิได้จัดประเภทไว้ในที่อื่น	71	100	71	100	-	-	Manufacture of machinery and equipment n.e.c.						
31	การผลิตเครื่องจักรและเครื่องอุปกรณ์ไฟฟ้า ซึ่งมีได้จัดประเภทไว้ในที่อื่น	2	100	2	100	-	-	Manufacture of electrical machinery and apparatus n.e.c.						
32	การผลิตอุปกรณ์และเครื่องอุปกรณ์วิทยุ โทรทัศน์ และการสื่อสาร	5	100	5	100	-	-	Manufacture of radio, television and communication equipment and apparatus						
34	การผลิตยานยนต์ รถพ่วงและรถกึ่งรถพ่วง	4	100	4	100	-	-	Manufacture of motor vehicles, trailers and semi-trailers						
35	การผลิตเครื่องอุปกรณ์การขนส่งอื่น ๆ	3	100	3	100	-	-	Manufacture of other transport equipment						
36	การผลิตเฟอร์นิเจอร์ รวมทั้งการผลิตซึ่งมิได้จัดประเภทไว้ในที่อื่น	301	100	300	99.67	1	0.33	Manufacture of furniture; manufacturing n.e.c.						
37	การนำผลิตภัณฑ์เก่ามาผลิตเป็นวัสดุรีไซเคิลใหม่	10	100	10	100	-	-	Recycling						









ตาราง 10 จำนวนและร้อยละของขนาดโรงงานอุตสาหกรรมผลิต อุตสาหกรรมอาหารที่ใช้พลังงานไฟฟ้าตั้งแต่ปี 2549 และขนาดอุตสาหกรรม

TABLE 10 NUMBER AND PERCENTAGE OF MANUFACTURING ESTABLISHMENTS BY PERCENTAGE OF CAPACITY UTILIZATION IN 2006 AND DIVISION OF INDUSTRY

รหัส Code	หมวดอุตสาหกรรม Division of Industry	จำนวนการใช้กำลังการผลิตต่อปี 2549 Percentage of capacity utilization in 2006																				เฉลี่ยต่อโรงงาน Average per establishment							
		จำนวนตามร้อยละการ Number of establishments																											
		<10	10-19	20-29	30-39	40-49	50-59	60-69	70-79	80-89	90-99	≥100	จำนวน Number	ร้อยละ %	จำนวน Number	ร้อยละ %	จำนวน Number	ร้อยละ %	จำนวน Number	ร้อยละ %	จำนวน Number		ร้อยละ %	จำนวน Number	ร้อยละ %				
15	ขนม	14,740	100	1	0.01	52	0.35	8	0.05	121	0.82	511	3.46	845	5.73	1,928	13.08	1,494	10.14	2,887	18.23	1,822	12.36	5,272	35.77	81.17	Total		
		5,514	100	-	-	-	-	-	-	26	0.46	396	7.17	448	8.13	823	14.93	882	16	658	11.94	398	7.22	1,882	34.14	77.63	Manufacture of food products and beverages		
16	การผลิตสินค้าเบเกอรี่	2	100	-	-	-	-	-	-	-	-	-	-	-	-	-	-	-	-	-	-	-	-	2	100	100	Manufacture of tobacco products		
17	การผลิตสิ่งทอ	5,787	100	-	-	-	-	-	-	9	0.15	1	0.02	258	4.46	587	10.14	444	7.67	1,427	24.65	1,053	18.2	2,009	34.72	84.81	Manufacture of textiles		
18	การผลิตเครื่องแต่งกาย	1,055	100	1	0.09	-	-	-	-	-	-	84	7.97	13	1.27	338	32.08	17	1.65	107	10.1	112	10.66	382	36.18	78.25	Manufacture of wearing apparel, dressing and dyeing of fur		
19	การผลิตและตกแต่งหนังสัตว์	31	100	-	-	-	-	-	-	-	-	-	-	-	-	1	3.23	5	16.77	1	3.23	4	11.83	20	64.95	91.85	Tanning and dressing of leather, manufacture of luggage, handbags, saddlery/harness and footwear		
20	การผลิตไม้และผลิตภัณฑ์จากไม้	1,440	100	-	-	51	3.52	-	-	69	4.81	1	0.07	63	4.39	113	7.84	70	4.88	381	26.48	128	8.85	564	39.16	80.47	Manufacture of wood and of products of wood and cork, except furniture; manufacture of articles of straw and plaiting materials		
22	การผลิตเครื่องพิมพ์	35	100	-	-	-	-	-	-	-	-	2	4.29	3	8.57	-	-	2	5.71	17	47.14	-	-	12	34.29	82.21	Publishing, printing and reproduction of recorded media		
24	การผลิตเครื่องใช้ไฟฟ้า	16	100	-	-	-	-	-	-	1	6.25	1	6.25	4	25	1	6.25	1	6.25	1	6.25	-	-	8	50	75	Manufacture of chemicals and chemical products		
25	การผลิตพลาสติก	15	100	-	-	-	-	-	-	-	-	1	6.67	-	-	-	-	1	6.67	11	73.33	1	-	6	67	85.93	Manufacture of rubber and plastics products		
26	การผลิตโลหะ	126	100	-	-	-	-	-	-	-	-	6	4.92	9	7.3	6	4.92	5	4.31	28	21.93	9	7.14	62	49.48	85.08	Manufacture of other non-metallic mineral products		
27	การผลิตเหล็ก	4	100	-	-	-	-	-	-	-	-	-	-	-	-	-	-	-	-	-	-	-	-	2	50	95	Manufacture of basic metals		
28	การผลิตเครื่องจักรกล	319	100	-	-	1	0.31	-	-	11	3.45	7	2.19	37	11.44	10	3.21	24	7.6	30	9.55	39	12.35	159	49.89	83.64	Manufacture of fabricated metal products, except machinery and equipment		
29	การผลิตเครื่องจักรกลและอุปกรณ์	71	100	-	-	-	-	-	-	5	7.57	2	2.46	-	-	33	46.24	11	15.14	3	3.87	6	8.98	11	15.73	69.34	Manufacture of machinery and equipment n.e.c.		
31	การผลิตเครื่องใช้ไฟฟ้า	2	100	-	-	-	-	-	-	-	-	-	-	-	-	-	-	-	-	-	-	-	-	2	100	100	Manufacture of electrical machinery and apparatus n.e.c.		
32	การผลิตอุปกรณ์การขนส่ง	5	100	-	-	-	-	-	-	-	-	-	-	-	-	4	80	-	-	-	-	-	-	1	20	68	Manufacture of radio, television and communication equipment and apparatus		
34	การผลิตยานยนต์	4	100	-	-	-	-	-	-	-	-	-	-	-	-	-	-	-	-	-	-	-	-	4	100	100	Manufacture of motor vehicles, trailers and semi-trailers		
35	การผลิตเครื่องอุปโภคบริโภค	3	100	-	-	-	-	-	-	-	-	-	-	-	-	1	33.33	-	-	-	-	-	-	2	66.67	86.67	Manufacture of other transport equipment		
36	การผลิตเฟอร์นิเจอร์	301	100	-	-	-	-	8	2.59	-	-	10	3.45	9	3.08	11	3.59	26	8.62	35	11.49	55	18.42	147	48.76	86.21	Manufacture of furniture, manufacturing n.e.c.		
37	การนำกลับมาใช้ใหม่	10	100	-	-	-	-	-	-	-	-	-	-	-	-	-	-	5	50	-	-	-	-	4	40	1	10	83.5	Recycling

## ภาค 2 ข้อเสนอการดำเนินงานของสถานประกอบการ

ตอนที่ 1 ข้อมูลการดำเนินกิจการของสถานประกอบการ  
จำแนกตามขนาดของสถานประกอบการ

## สารบัญตารางสถิติ

- ตอนที่ 1 ข้อมูลการดำเนินกิจการจำแนกตามขนาดของสถานประกอบการ
- ตาราง 1 สถิติมูลฐานอุตสาหกรรมการผลิตในปี 2549 จำแนกตามขนาดของสถานประกอบการ
- ตาราง 2 มูลค่าผลผลิตของสถานประกอบการอุตสาหกรรมการผลิตในปี 2549 จำแนกตามขนาดของสถานประกอบการ
- ตาราง 3 ค่าใช้จ่ายขั้นกลางของสถานประกอบการอุตสาหกรรมการผลิตในปี 2549 จำแนกตามขนาดของสถานประกอบการ
- ตาราง 4 คนทำงานในสถานประกอบการอุตสาหกรรมการผลิตในปี 2549 จำแนกตามสถานภาพการทำงาน เพศ และขนาดของสถานประกอบการ
- ตาราง 5 จำนวนสถานประกอบการอุตสาหกรรมการผลิต จำแนกตามจำนวนวันทำงานต่อสัปดาห์ จำนวนชั่วโมงทำงานเฉลี่ยต่อวันของลูกจ้าง และขนาดของสถานประกอบการ
- ตาราง 6 ค่าตอบแทนแรงงานในปี 2549 จำแนกตามขนาดของสถานประกอบการ
- ตาราง 7 มูลค่าวัตถุดิบและวัสดุประกอบฯ และสินค้าคงเหลือต้นปีและปลายปี 2549 จำแนกตามขนาดของสถานประกอบการ
- ตาราง 8 ส่วนเปลี่ยนแปลงของมูลค่าวัตถุดิบและวัสดุประกอบฯ และสินค้าคงเหลือในปี 2549 จำแนกตามขนาดของสถานประกอบการ
- ตาราง 9 ค่าใช้จ่ายทั้งสิ้นและค่าภาษีมูลค่าเพิ่มสุทธิของสถานประกอบการอุตสาหกรรมการผลิตในปี 2549 จำแนกตามขนาดของสถานประกอบการ
- ตาราง 10 รายรับทั้งสิ้นของสถานประกอบการอุตสาหกรรมการผลิตในปี 2549 จำแนกตามขนาดของสถานประกอบการ
- ตาราง 11 มูลค่าตามบัญชีของสินทรัพย์ถาวรในปี 2549 จำแนกตามขนาดของสถานประกอบการ
- ตาราง 12 มูลค่าสินทรัพย์ถาวรที่เปลี่ยนแปลงระหว่าง มกราคม - ธันวาคม 2549 จำแนกตามขนาดของสถานประกอบการ

ตาราง 1 สถิติฐานอุตสาหกรรมการผลิตในปี 2549 จำนวนตามขนาดของสถานประกอบการ

TABLE 1 SUMMARY OF BASIC STATISTICS FOR MANUFACTURING ESTABLISHMENTS IN 2006 BY SIZE OF ESTABLISHMENT

ขนาดของสถานประกอบการ	จำนวน สถานประกอบการ Number of establishments	จำนวน คนทำงาน Number of persons engaged	ลูกจ้าง Employees		มูลค่าผลผลิต Value of gross output	ค่าใช้จ่าย ขั้นกลาง Intermediate consumption	มูลค่าเพิ่ม Value added	Size of establishment
			จำนวน Number	ค่าตอบแทน แรงงาน Remuneration				
<b>รวม</b>	14,740	34,296	14,771	691,658.40	8,036,387.10	6,058,292.90	1,978,094.20	<b>Total</b>
1-15 คน	14,541	22,842	3,472	112,308.50	1,563,434.70	1,193,081.40	370,353.30	1-15 persons
16-25 คน	85	1,693	1,634	38,648.80	743,225.80	526,674.40	216,551.50	16-25 persons
26-30 คน	37	1,043	1,005	18,260.40	138,045.20	83,774.90	54,270.30	26-30 persons
31-50 คน	33	1,259	1,226	34,616.40	651,030.10	453,285.10	197,745.00	31-50 persons
51-200 คน	35	3,043	3,021	142,061.50	2,151,723.60	1,702,006.30	449,717.40	51-200 persons
มากกว่า 200 คน	9	4,416	4,413	345,762.80	2,788,927.50	2,099,470.90	689,456.70	More than 200 persons

หมายเหตุ : D หมายถึง ตัวเลขที่ไม่เปิดเผย

Note : D means disclosure prohibited.

(พันบาท In Thousand Baht)

ตาราง 2 มูลค่าผลผลิตของสถานประกอบการอุตสาหกรรมการผลิตในปี 2549 จำแนกตามขนาดของสถานประกอบการ

TABLE 2 VALUE OF GROSS OUTPUT OF MANUFACTURING ESTABLISHMENTS IN 2006 BY SIZE OF ESTABLISHMENT

		(พันบาท In Thousand Baht)							
จำนวน สถาน- ประกอบการ	รวม Total	มูลค่าขายผลผลิต Sales of goods produced	รายรับจาก การขายสินค้า ที่ซื้อมาจาก ในสภาพเดิม Sales of goods purchased for resale	รายรับจากการ รับจ้างเหมาทำการ ผลิตสินค้า Receipts for contract and commission work	รายรับจากการ ให้บริการบำรุงรักษา ซ่อมแซมและติดตั้ง ให้เกิดขึ้น ประกอบกับอื่น Receipts for repair and installation work etc.	รายรับจากการ ให้เช่าอาคาร ฯลฯ และรายรับอื่น ๆ Receipts for rent on building etc. and other receipts	ส่วนเปลี่ยนแปลง มูลค่าสินค้าคงเหลือ Change in value of stocks of goods	ขนาดของสถานประกอบการ Number of establishments	Size of establishment
<b>รวม</b>	14,740	8,036,387.10	17,672.40	239,549.80	-	22,635.50	114,141.90	<b>Total</b>	
1 - 15 คน	14,541	1,563,434.70	240	54,067.70	-	2,299.60	61,845.90	1 - 15 persons	
16 - 25 คน	85	743,225.80	900	4,910.10	-	24	-4,648.00	16 - 25 persons	
26 - 30 คน	37	138,045.20	-	-	-	-	67.5	26 - 30 persons	
31 - 50 คน	33	651,030.10	8,777.70	1,072.00	-	81.9	-13,509.70	31 - 50 persons	
51 - 200 คน	35	2,151,723.60	-	33,500.00	-	19,546.00	13,769.40	51 - 200 persons	
มากกว่า 200 คน	9	2,788,927.50	7,754.60	146,000.00	-	684.1	56,616.70	More than 200 persons	

หมายเหตุ : D หมายถึง ตัวเลขที่ไม่เปิดเผย

Note : D means disclosure prohibited.



ตาราง 3 ค่าใช้จ่ายกลางของสถานประกอบการอุตสาหกรรมผลิตในปี 2549 อันแนกตามขนาดของสถานประกอบการ

TABLE 3 INTERMEDIATE CONSUMPTION OF MANUFACTURING ESTABLISHMENTS IN 2006 BY SIZE OF ESTABLISHMENT

		(พันบาท In Thousand Baht)										
ขนาดของสถานประกอบการ	จำนวน สถาน- ประกอบการ	รวม Total	ค่าซื้อวัตถุดิบ และวัสดุประกอบฯ ที่ใช้ในการผลิต	ค่าซื้อเพลิง และค่าไฟฟ้า ที่ใช้ในการผลิต	ค่าติดตั้งซ่อมแซมและ บำรุงรักษาสินค้า ที่จำหน่ายให้ลูกค้า	ค่าติดตั้งซ่อมแซมและ บำรุงรักษาเครื่องจักร เครื่องมือ	ค่าซื้อสินค้า ที่ซื้อจากร้านค้า ในสภาพเดิม	ค่าจ้างเหมาจ่ายให้ สถานประกอบการ อื่นผลิตสินค้าให้	ค่าใช้จ่ายอื่น ๆ Other expenses	ส่วนเปลี่ยนแปลง มูลค่าวัตถุดิบและ วัสดุประกอบฯ คงเหลือ	Change in value of stocks of materials and components	Size of establishment
	Number of establishments		Purchase of materials and components used in production	Cost of fuels, cost of electricity used in production	Cost of repair and maintenance sales of goods of purchase	Cost of repair and maintenance of machinery and equipment	Purchase of goods for resale	Cost of contract and commission work				
<b>รวม</b>	<b>14,740</b>	<b>6,058,292.90</b>	<b>4,263,839.10</b>	<b>505,468.10</b>	<b>108,018.70</b>	<b>178,293.60</b>	<b>20,460.10</b>	<b>1,817.50</b>	<b>1,010,077.40</b>	<b>29,681.70</b>	<b>Total</b>	<b>Total</b>
1 - 15 คน	14,541	1,193,081.40	714,299.30	179,061.10	7,824.30	28,283.90	14,580.10	1,717.50	246,075.70	-1,239.50	1 - 15 persons	1 - 15 persons
16 - 25 คน	85	526,674.40	372,078.30	80,033.40	7,573.90	10,769.10	880	100	48,384.50	-6,855.20	16 - 25 persons	16 - 25 persons
26 - 30 คน	37	83,774.90	69,967.80	6,830.40	-	485.2	-	-	6,431.00	-60.5	26 - 30 persons	26 - 30 persons
31 - 50 คน	33	453,285.10	340,460.00	48,619.00	9,177.40	16,963.00	5,000.00	-	34,434.50	1,368.80	31 - 50 persons	31 - 50 persons
51 - 200 คน	35	1,702,006.30	1,265,569.60	78,364.10	82,719.10	90,230.30	-	-	189,417.20	4,294.00	51 - 200 persons	51 - 200 persons
มากกว่า 200 คน	9	2,099,470.90	1,501,464.10	112,560.10	724	31,562.10	-	-	485,334.70	32,174.10	More than 200 persons	More than 200 persons

หมายเหตุ : D หมายถึง ตัวเลขที่ไม่เปิดเผย

Note : D means disclosure prohibited.

ตาราง 4 คนทำงานในสถานประกอบการอุตสาหกรรมผลิตในปี 2549 จำแนกตามสถานภาพการทำงาน เพศ และขนาดของสถานประกอบการ  
 TABLE 4 PERSONS ENGAGED IN MANUFACTURING ESTABLISHMENTS IN 2006 BY WORK STATUS, SEX AND SIZE OF ESTABLISHMENT

ขนาดของสถานประกอบการ	จำนวน สถาน- ประกอบการ	คนทำงานโดยไม่ได้รับค่าจ้าง/						ลูกจ้างในกรรมวิธีการผลิต Operatives						ลูกจ้างอื่น ๆ						Size of establishment		
		รวม		เงินเดือน		รวม		รวม		ผู้ปฏิบัติงานที่มีฝีมือ		รวม		รวม		รวม		Other employees				
		รวม	หญิง	รวม	หญิง	รวม	หญิง	รวม	หญิง	รวม	หญิง	รวม	หญิง	รวม	ชาย	หญิง	รวม		ชาย		หญิง	
		Total	Female	Total	Female	Total	Female	Total	Female	Total	Female	Total	Female	Total	Male	Female	Total		Male		Female	
รวม	ชาย	รวม	ชาย	รวม	ชาย	รวม	ชาย	รวม	ชาย	รวม	ชาย	รวม	ชาย	รวม	ชาย	รวม	ชาย	รวม	ชาย	หญิง		
Number of establishments	Total	Male	Female	Total	Male	Female	Total	Male	Female	Total	Male	Female	Total	Male	Female	Total	Male	Female	Total	Male	Female	
<b>รวม</b>	14,740	34,296	12,619	21,678	19,526	7,776	11,749	14,416	4,651	9,765	12,883	4,061	8,822	1,533	590	943	354	191	163	<b>Total</b>		
1 - 15 คน	14,541	22,842	8,991	13,852	19,371	7,686	11,684	3,432	1,300	2,132	3,311	1,246	2,065	121	54	67	39	4	35	1 - 15 persons		
16 - 25 คน	85	1,693	316	1,377	59	38	21	1,609	262	1,347	1,550	227	1,323	59	35	24	25	16	9	16 - 25 persons		
26 - 30 คน	37	1,043	194	849	38	20	18	992	166	826	985	159	826	7	7	-	13	8	5	26 - 30 persons		
31 - 50 คน	33	1,259	370	889	33	19	14	1,168	314	854	1,106	255	851	62	59	3	58	37	21	31 - 50 persons		
51 - 200 คน	35	3,043	1,000	2,043	22	11	11	2,884	902	1,982	2,601	767	1,834	283	135	148	137	87	50	51 - 200 persons		
มากกว่า 200 คน	9	4,416	1,748	2,668	3	2	1	4,331	1,707	2,624	3,330	1,407	1,923	1,001	300	701	82	39	43	More than 200 persons		

ตาราง 5 จำนวนสถานประกอบการอุตสาหกรรมผลิต จำนวนตามจำนวนวันทำงานต่อสัปดาห์ จำนวนชั่วโมงทำงานเฉลี่ยต่อวันของลูกจ้าง และขนาดของสถานประกอบการ  
 TABLE 5 NUMBER OF MANUFACTURING ESTABLISHMENTS BY WORKING DAYS PER WEEK, WORKING HOURS PER DAY OF EMPLOYEES AND SIZE OF ESTABLISHMENT

ขนาดของสถานประกอบการ	จำนวน สถาน ประกอบการ Number of establishments	ลูกจ้างในกรรมวิธิการผลิต Operatives						ลูกจ้างอื่น ๆ Other employees						Size of establishment		
		จำนวนวันทำงานต่อสัปดาห์		จำนวนชั่วโมงทำงานเฉลี่ยต่อวัน		จำนวนวันทำงานต่อสัปดาห์		จำนวนชั่วโมงทำงานเฉลี่ยต่อวัน		จำนวนวันทำงานต่อสัปดาห์		จำนวนชั่วโมงทำงานเฉลี่ยต่อวัน				
		≤5	6	7	<8	8-10	11-12	>12	≤5	6	7	<8	8-10		11-12	>12
<b>รวม</b>	14,740	74	646	136	39	814	3	-	2	39	4	-	44	1	-	<b>Total</b>
1 - 15 คน	14,541	69	469	121	36	622	1	-	2	13	1	-	16	-	-	1 - 15 persons
16 - 25 คน	85	2	78	5	1	84	-	-	-	6	-	-	6	-	-	16 - 25 persons
26 - 30 คน	37	-	31	5	1	35	-	-	-	2	1	-	3	-	-	26 - 30 persons
31 - 50 คน	33	1	29	3	-	33	-	-	-	4	1	-	5	-	-	31 - 50 persons
51 - 200 คน	35	2	31	1	1	32	1	-	-	11	1	-	12	-	-	51 - 200 persons
มากกว่า 200 คน	9	-	8	1	-	8	1	-	-	3	-	-	2	1	-	More than 200 persons

ตาราง 6 ค่าตอบแทนแรงงานในปี 2549 จำนวนตามขนาดของสถานประกอบการ

TABLE 6 REMUNERATION IN 2006 BY SIZE OF ESTABLISHMENT

ขนาดของสถานประกอบการ Number of establishments	จำนวนสถาน- ประกอบการ Number of employees	รวม Total	ลูกจ้างในกรรมวิธีการผลิต Operatives			ลูกจ้างอื่น ๆ Other employees			เงินที่สถานประกอบการ จ้างสมทบกองทุน เพื่อการประกันสังคม Employer's contribution to social security	เงินที่สถานประกอบการ จ้างสมทบกองทุน เพื่อการประกันสังคม Employer's contribution to social security	Size of establishment
			ค่าจ้าง Wages, salaries	ค่าล่วงเวลา Overtime bonus etc.	สวัสดิการและผลประโยชน์ Fringe benefits Others	ค่าจ้าง Wages, salaries	ค่าล่วงเวลา Overtime bonus etc.	สวัสดิการและผลประโยชน์ Fringe benefits Others			
			รวม Total	รวม Total	รวม Total	รวม Total	รวม Total	รวม Total			
<b>รวม</b>	14,740	691,658.40	597,242.80	21,458.90	1,254.70	5,169.80	19,019.20	47,512.90	1,683.40	<b>Total</b>	
1 - 15 คน	14,541	112,308.50	108,199.30	977.7	189.3	754.3	318.2	1,869.70	18.9	1 - 15 persons	
16 - 25 คน	85	38,648.80	33,653.30	963.2	64	63.2	1,348.40	2,556.80	88.3	16 - 25 persons	
26 - 30 คน	37	18,260.40	16,967.60	74	30	124	122.8	942	174	26 - 30 persons	
31 - 50 คน	33	34,616.40	28,129.30	640	344	180	1,287.40	4,035.60	167.4	31 - 50 persons	
51 - 200 คน	35	142,061.50	120,230.70	3,807.00	130.4	330.3	4,561.00	13,002.20	772.3	51 - 200 persons	
มากกว่า 200 คน	9	345,762.80	290,062.70	14,997.10	497	3,718.00	11,381.40	25,106.60	462.5	More than 200 persons	

หมายเหตุ : D หมายถึง ตัวเลขที่ไม่นิยาม

Note : D means disclosure prohibited.

ตาราง 7 มูลค่าวัตถุดิบและวัสดุประกอบฯ และสินค้าคงเหลือต้นปีและปลายปี 2549 จำนวนตามขนาดของสถานประกอบการ  
TABLE 7 VALUE OF STOCKS AT THE BEGINNING AND THE END OF 2006 BY SIZE OF ESTABLISHMENT

ขนาดของสถานประกอบการ	จำนวน สถาน- ประกอบการ Number of establishments	มูลค่า ณ ต้นปี 2549 At the beginning of 2006					มูลค่า ณ ปลายปี 2549 At the end of 2006					Size of establishment
		รวม Total	วัตถุดิบ และ วัสดุประกอบฯ Materials and components	สินค้า ระหว่าง ผลิต Work in progress	สินค้า สำเร็จรูป Finished goods	สินค้าที่ซื้อมา จำหน่าย สภาพเดิม Goods purchased for resale	รวม Total	วัตถุดิบ และ วัสดุประกอบฯ Materials and components	สินค้า ระหว่าง ผลิต Work in progress	สินค้า สำเร็จรูป Finished goods	สินค้าที่ซื้อมา จำหน่าย สภาพเดิม Goods purchased for resale	
<b>รวม</b>	14,740	662,526.30	230,291.30	271,213.80	150,966.70	806,349.80	259,973.00	251,105.10	294,719.90	551.8	<b>Total</b>	
1 - 15 คน	14,541	96,248.50	56,251.50	16,511.80	23,361.90	156,855.00	55,012.00	22,338.10	79,415.80	89.1		1 - 15 persons
16 - 25 คน	85	46,895.50	27,344.20	3,189.20	14,762.10	35,392.30	20,489.00	379.5	14,523.80	-		16 - 25 persons
26 - 30 คน	37	2,812.60	2,306.50	131.5	374.6	2,819.60	2,246.00	126.4	447.2	-		26 - 30 persons
31 - 50 คน	33	45,268.60	24,524.80	8,907.30	11,259.90	33,127.70	25,893.60	2,354.20	4,417.20	462.7		31 - 50 persons
51 - 200 คน	35	62,750.20	21,306.50	676	40,767.70	80,813.60	25,600.40	401.5	54,811.70	-		51 - 200 persons
มากกว่า 200 คน	9	408,550.80	98,557.80	241,797.90	60,440.50	497,341.70	130,731.90	225,505.50	141,104.30	-		More than 200 persons

หมายเหตุ : D หมายถึง ตัวเลขที่ไม่เปิดเผย

Note : D means disclosure prohibited.

ตาราง 8 ส่วนเปลี่ยนแปลงของมูลค่าวัตถุดิบและวัสดุประกอบฯ และสินค้าคงเหลือปี 2549 จำแนกตามขนาดของสถานประกอบการ

TABLE 8 CHANGE IN VALUE OF STOCKS IN 2006 BY SIZE OF ESTABLISHMENT

(พันบาท In Thousand Baht)

ขนาดของสถานประกอบการ	จำนวน สถาน- ประกอบการ Number of establishments	ส่วนเปลี่ยนแปลงของมูลค่าวัตถุดิบและวัสดุประกอบฯ และสินค้าคงเหลือ Change in value of stocks					Size of establishment
		รวม Total	วัตถุดิบและ วัสดุประกอบฯ Materials and components	สินค้าระหว่าง ผลิต Work in progress	สินค้า สำเร็จรูป Finished goods	สินค้าที่ซื้อ จำหน่ายในสภาพเดิม Goods purchased for resale	
<b>รวม</b>		143,823.60	29,681.70	-20,108.60	143,753.20	-9,502.70	<b>Total</b>
1 - 15 คน	14,541	60,606.40	-1,239.50	5,826.20	56,053.90	-34.1	1 - 15 persons
16 - 25 คน	85	-11,503.20	-6,855.20	-2,809.70	-238.3	-1,600.00	16 - 25 persons
26 - 30 คน	37	7	-60.5	-5.1	72.6	-	26 - 30 persons
31 - 50 คน	33	-12,140.90	1,368.80	-6,553.10	-6,842.70	-113.9	31 - 50 persons
51 - 200 คน	35	18,063.40	4,294.00	-274.5	14,043.90	-	51 - 200 persons
มากกว่า 200 คน	9	88,790.80	32,174.10	-16,292.40	80,663.80	-7,754.60	More than 200 persons

หมายเหตุ : D หมายถึง ตัวเลขที่ไม่เปิดเผย

Note : D means disclosure prohibited.

ตาราง 9 ค่าใช้จ่ายทั้งสี่และค่าภาษีมูลค่าเพิ่มของสถานประกอบการอุตสาหกรรมผลิตในปี 2549 อันแสดงขนาดของสถานประกอบการ

TABLE 9 TOTAL EXPENSES AND NET VALUE ADDED TAX OF MANUFACTURING ESTABLISHMENTS IN 2006 BY SIZE OF ESTABLISHMENT

ขนาดของสถานประกอบการ	จำนวนสถาน-ประกอบการ Number of establishments	รวม Total	ค่าซื้อวัตถุดิบและวัสดุประกอบที่ใช้ในการผลิต Purchase of materials and components used in production	ค่าซื้อเพลิงและค่าไฟฟ้าที่ใช้ในการผลิต Cost of fuels, cost of electricity used in production	ค่าคิดซ่อมแซมและบำรุงรักษาสินค้าที่จำหน่ายให้ลูกค้า Cost of repair and maintenance sales of goods of purchase	ค่าคิดซ่อมแซมและบำรุงรักษาเครื่องจักรเครื่องมือ Cost of repair and maintenance of machinery and equipment	ค่าซื้อสินค้าที่พร้อมจำหน่ายในสภาพเดิม Purchase of goods for resale	ค่าจ้างยกย้ายให้สถานประกอบการอื่นคิดค่าให้ Cost of contract and commission work	ค่าใช้จ่ายในการขาย Cost of sale	ค่าใช้จ่ายในการบริหารและดำเนินงาน Administrative expense	ค่าใช้จ่ายอื่น ๆ Other expenses	ค่าภาษีมูลค่าเพิ่มสุทธิ Net value added tax	Size of establishment	
														รวม
รวม	14,740	7,416,381.40	4,263,839.10	505,468.10	108,018.70	178,293.60	20,460.10	1,817.50	243,084.50	615,941.10	320,549.90	1,158,908.70	128,357.00	Total
1 - 15 คน	14,541	1,242,590.10	714,299.30	179,061.10	7,824.30	28,283.90	14,580.10	1,717.50	35,202.70	258,181.40	1,232.30	2,207.40	4,521.20	1 - 15 persons
16 - 25 คน	85	531,371.00	372,078.30	80,033.40	7,573.90	10,769.10	880	100	141,561.00	35,975.10	253.4	9,551.70	1,184.60	16 - 25 persons
26 - 30 คน	37	85,317.00	69,967.80	6,830.40	-	485.2	-	-	2,291.80	5,353.90	153.6	234.2	480.5	26 - 30 persons
31 - 50 คน	33	459,974.70	340,460.00	48,619.00	9,177.40	16,963.00	5,000.00	-	17,733.40	18,962.40	2,449.70	609.7	2,164.90	31 - 50 persons
51 - 200 คน	35	1,711,815.60	1,265,569.60	78,364.10	82,719.10	90,230.30	-	-	64,553.10	119,805.40	10,263.20	310.8	8,829.70	51 - 200 persons
มากกว่า 200 คน	9	3,385,313.00	1,501,464.10	112,560.10	724	31,562.10	-	-	109,147.50	177,662.90	306,197.50	1,145,994.80	111,176.00	More than 200 persons

หมายเหตุ: D หมายถึง ข้อมูลที่ไม่เปิดเผย

Note : D means disclosure prohibited.

ตาราง 10 รายรับทั้งสิ้นของสถานประกอบการอุตสาหกรรมการผลิตในปี 2549 อันแยกตามขนาดของสถานประกอบการ

TABLE 10 TOTAL RECEIPTS OF MANUFACTURING ESTABLISHMENTS IN 2006 BY SIZE OF ESTABLISHMENT

ขนาดของสถานประกอบการ	จำนวน สถานประกอบการ	รวม Total	มูลค่าขายผลผลิต Sales of goods produced	รายจก การขายสินค้า ที่ซื้อมาจำหน่าย ในสภาพเดิม Sales of goods purchased for resale	รายรับจากการ รับจ้างเหมาทำการ ผลิตสินค้า Receipts for contract and commission work	รายรับจากการ บริการ บำรุงรักษา ซ่อมแซม Receipts for repair and installation work done for others	รายรับจากการ ให้เช่าที่ดิน Receipts for rent on land	รายรับจากการ ให้เช่า อาคาร Receipts for rent on building, vehicle, machinery and equipment	เงินปันผลรับ Dividend	ดอกเบี้ยรับ Interest	กำไรจากการ เปลี่ยนแปลง อัตราแลกเปลี่ยน Gain form currency exchange	รายรับอื่น ๆ Other receipts	Size of establishment
<b>รวม</b>	14,740	7,932,312.80	7,642,387.50	17,672.40	239,549.80	-	1,000.00	-	111.2	8,956.40	-	22,635.50	<b>Total</b>
1 - 15 คน	14,541	1,501,820.20	1,444,981.60	240	54,067.70	-	-	-	-	231.4	-	2,299.60	1 - 15 persons
16 - 25 คน	85	747,943.80	742,039.70	900	4,910.10	-	-	-	70	-	-	24	16 - 25 persons
26 - 30 คน	37	137,977.70	137,977.70	-	-	-	-	-	-	-	-	-	26 - 30 persons
31 - 50 คน	33	665,578.40	654,608.20	8,777.70	1,072.00	-	1,000.00	-	3.6	35	-	81.9	31 - 50 persons
51 - 200 คน	35	2,137,954.20	2,084,908.20	-	33,500.00	-	-	-	-	-	-	19,546.00	51 - 200 persons
มากกว่า 200 คน	9	2,741,038.40	2,577,872.10	7,754.60	146,000.00	-	-	-	37.6	8,690.00	-	684.1	More than 200 persons

หมายเหตุ : D หมายถึง ตัวเลขที่ไม่เปิดเผย

Note : D means disclosure prohibited.



ตาราง 11 มูลค่าตามบัญชีของสินทรัพย์ถาวรในปี 2549 จำแนกตามขนาดของสถานประกอบการ

TABLE 11 BOOK VALUE OF FIXED ASSETS IN 2006 BY SIZE OF ESTABLISHMENT

ขนาดของสถานประกอบการ	จำนวนสถานประกอบการ Number of establishments	มูลค่าสินทรัพย์ถาวรทั้งหมด										มูลค่าสินทรัพย์ถาวรประเภทต่าง ๆ																			
		มูลค่าสินทรัพย์ถาวรทั้งหมด					มูลค่าสินทรัพย์ถาวรประเภทต่าง ๆ					มูลค่าสินทรัพย์ถาวรประเภทต่าง ๆ					มูลค่าสินทรัพย์ถาวรประเภทต่าง ๆ														
		รวม	ที่ดิน	อาคารและสิ่งก่อสร้าง	เครื่องจักร	ยานพาหนะ	เครื่องมือ	รวม	ที่ดิน	อาคารและสิ่งก่อสร้าง	เครื่องจักร	ยานพาหนะ	เครื่องมือ	รวม	ที่ดิน	อาคารและสิ่งก่อสร้าง	เครื่องจักร	ยานพาหนะ	เครื่องมือ	รวม	ที่ดิน	อาคารและสิ่งก่อสร้าง	เครื่องจักร	ยานพาหนะ	เครื่องมือ						
Total	Land	Building and construction	Machinery	Vehicles	Equipment	Total	Land	Building and construction	Machinery	Vehicles	Equipment	Total	Land	Building and construction	Machinery	Vehicles	Office appliances	Equipment	Other fixed assets	Total	Land	Building and construction	Machinery	Vehicles	Office appliances	Equipment	Other fixed assets				
รวม	14,740	9,806,302.80	2,226,336.90	4,329,420.10	1,983,110.50	1,137,212.10	51,958.10	49,161.60	29,103.50	9,341,505.90	2,356,003.50	4,295,798.40	1,652,033.90	901,601.80	44,400.00	38,338.40	53,329.80	2,717.90	2,717.90	2,717.90	2,717.90	2,717.90	2,717.90	2,717.90	2,717.90	2,717.90	2,717.90	2,717.90	2,717.90	2,717.90	
1 - 15 คน	14,541	7,391,364.70	1,918,041.50	3,476,942.60	1,091,750.80	824,584.20	36,210.10	41,423.30	2,412.10	7,066,309.10	2,051,135.70	3,463,565.00	879,250.20	613,336.00	26,577.30	29,727.00	2,717.90	2,717.90	2,717.90	2,717.90	2,717.90	2,717.90	2,717.90	2,717.90	2,717.90	2,717.90	2,717.90	2,717.90	2,717.90	2,717.90	2,717.90
16 - 25 คน	85	288,138.60	71,403.00	71,292.00	81,743.80	49,397.50	3,726.20	1,133.70	9,462.40	273,881.10	71,796.00	67,264.40	75,925.70	44,752.50	3,619.50	1,027.60	9,495.30	9,495.30	9,495.30	9,495.30	9,495.30	9,495.30	9,495.30	9,495.30	9,495.30	9,495.30	9,495.30	9,495.30	9,495.30	9,495.30	9,495.30
26 - 30 คน	37	641,904.40	7,010.60	29,975.50	13,441.00	12,805.00	639.3	219	100	56,214.40	7,441.00	25,149.40	11,864.60	10,911.00	5754	178.1	95	95	95	95	95	95	95	95	95	95	95	95	95	95	95
31 - 50 คน	33	391,017.30	86,594.60	45,755.40	109,800.40	144,558.10	2,140.00	2,168.90	-	385,545.30	87,688.60	44,595.70	109,494.70	139,672.50	2,330.00	1,763.80	-	-	-	-	-	-	-	-	-	-	-	-	-	-	-
51 - 200 คน	35	836,142.30	85,751.20	454,512.30	189,185.00	96,698.70	3,750.70	4,176.60	2,068.00	829,620.60	80,396.20	456,517.90	195,212.60	83,512.60	3,564.40	3,751.70	6,665.20	6,665.20	6,665.20	6,665.20	6,665.20	6,665.20	6,665.20	6,665.20	6,665.20	6,665.20	6,665.20	6,665.20	6,665.20	6,665.20	6,665.20
มากกว่า 200 คน	9	835,429.50	57,536.00	250,942.30	497,189.60	9,168.60	5,492.00	40	15,061.00	729,935.40	57,546.00	238,706.00	380,286.10	94,172.00	7,733.50	1,890.30	34,356.40	34,356.40	34,356.40	34,356.40	34,356.40	34,356.40	34,356.40	34,356.40	34,356.40	34,356.40	34,356.40	34,356.40	34,356.40	34,356.40	34,356.40

หมายเหตุ : D หมายถึง ข้อมูลที่ไม่เปิดเผย

Note : D means disclosure prohibited.

ตาราง 12 มูลค่าสินทรัพย์ถาวรที่เปลี่ยนแปลงระหว่าง มกราคม - ธันวาคม 2549 จำแนกตามขนาดของสถานประกอบการ

TABLE 12 VALUE OF FIXED ASSETS CHANGE IN JANUARY - DECEMBER 2006 BY SIZE OF ESTABLISHMENT

(พันบาท In Thousand Baht)

ขนาดของสถานประกอบการ	จำนวน สถาน- ประกอบการ Number of establishments	มูลค่าสินทรัพย์ถาวรที่เปลี่ยนแปลง		Change in value of fixed assets		Size of establishment
		รวม Total	มูลค่าสินทรัพย์ ถาวรที่ซื้อหรือ ผลิตขึ้นเอง Value of new or cost producing of fixed assets	มูลค่าสินทรัพย์ ถาวรที่ขาย Value of disposal of fixed assets	ค่าโอน กรรมสิทธิ์ Ownership transfer fee	
<b>รวม</b>	14,740	49,698.50	46,702.50	2,996.00	-	<b>Total</b>
1 - 15 คน	14,541	712.3	712.3	-	-	1 - 15 persons
16 - 25 คน	85	364.3	54.3	310	-	16 - 25 persons
26 - 30 คน	37	20	20	-	-	26 - 30 persons
31 - 50 คน	33	260	260	-	-	31 - 50 persons
51 - 200 คน	35	16,824.20	16,824.20	-	-	51 - 200 persons
มากกว่า 200 คน	9	31,517.70	28,831.70	2,686.00	-	More than 200 persons

หมายเหตุ : D หมายถึง ตัวเลขที่ไม่เปิดเผย

Note : D means disclosure prohibited.

ตอนที่ 2 ข้อมูลการดำเนินงานของสถานประกอบการ  
จำแนกตามหมวดอุตสาหกรรม

## สารบัญตารางสถิติ

- ตอนที่ 2 ข้อมูลการดำเนินงานกิจการจำแนกตามหมวดอุตสาหกรรม
- ตาราง 1 สถิติมูลฐานอุตสาหกรรมการผลิตในปี 2549 จำแนกตามหมวดอุตสาหกรรม
- ตาราง 2 มูลค่าผลผลิตของสถานประกอบการอุตสาหกรรมการผลิตในปี 2549 จำแนกตามหมวดอุตสาหกรรม
- ตาราง 3 ค่าใช้จ่ายขั้นกลางของสถานประกอบการอุตสาหกรรมการผลิตในปี 2549 จำแนกตามหมวดอุตสาหกรรม
- ตาราง 4 คนทำงานในสถานประกอบการอุตสาหกรรมการผลิตในปี 2549 จำแนกตามสถานภาพการทำงาน เพศ และหมวดอุตสาหกรรม
- ตาราง 5 จำนวนสถานประกอบการอุตสาหกรรมการผลิต จำแนกตามจำนวนวันทำงานต่อสัปดาห์ จำนวนชั่วโมงทำงานเฉลี่ยต่อวันของลูกจ้าง และหมวดอุตสาหกรรม
- ตาราง 6 ค่าตอบแทนแรงงานในปี 2549 จำแนกตามหมวดอุตสาหกรรม
- ตาราง 7 มูลค่าวัตถุดิบและวัสดุประกอบฯ และสินค้าคงเหลือต้นปีและปลายปี 2549 จำแนกตามหมวดอุตสาหกรรม
- ตาราง 8 ส่วนเปลี่ยนแปลงของมูลค่าวัตถุดิบและวัสดุประกอบฯ และสินค้าคงเหลือในปี 2549 จำแนกตามหมวดอุตสาหกรรม
- ตาราง 9 ค่าใช้จ่ายทั้งสิ้นและค่าภาษีมูลค่าเพิ่มสุทธิของสถานประกอบการอุตสาหกรรมการผลิตในปี 2549 จำแนกตามหมวดอุตสาหกรรม
- ตาราง 10 รายรับทั้งสิ้นของสถานประกอบการอุตสาหกรรมการผลิตในปี 2549 จำแนกตามหมวดอุตสาหกรรม
- ตาราง 11 มูลค่าตามบัญชีของสินทรัพย์ถาวรในปี 2549 จำแนกตามหมวดอุตสาหกรรม
- ตาราง 12 มูลค่าสินทรัพย์ถาวรที่เปลี่ยนแปลงระหว่าง มกราคม - ธันวาคม 2549 จำแนกตามหมวดอุตสาหกรรม

ตาราง 1 สถิติฐานอุตสาหกรรมการผลิตในปี 2549 อื่นนอกหมวดหมวดอุตสาหกรรม

TABLE 1 SUMMARY OF BASIC STATISTICS FOR MANUFACTURING ESTABLISHMENTS IN 2006 BY DIVISION OF INDUSTRY

รหัส Code	หมวดอุตสาหกรรม Name of industry	จำนวน สถานประกอบการ Number of establishments	จำนวน คนทำงาน Number of persons engaged	ลูกจ้าง Employees		มูลค่าผลิต Value of gross output	ค่าใช้จ่าย ขั้นกลาง Intermediate consumption	มูลค่าเพิ่ม Value added	Division of Industry
				จำนวน Number	ค่าตอบแทน Remuneration				
	<b>รวม</b>								
15	การผลิตภัตตาคารและเครื่องดื่ม	14,740	34,296	14,771	691,658.40	8,036,387.10	6,058,292.90	1,978,094.20	Total
16	การผลิตเครื่องดื่มชูกำลัง	5,514	9,822	1,784	124,710.00	4,959,762.00	4,006,747.50	953,014.50	Manufacture of food products and beverages
17	การผลิตสิ่งทอ	2	23	19	D	D	D	D	Manufacture of tobacco products
18	การผลิตเครื่องแต่งกาย รวมทั้งการผลิตกระเป๋าคาดน่อง	5,787	9,672	2,953	42,384.70	245,843.20	161,126.90	84,716.30	Manufacture of textiles
19	การผลิตเครื่องแต่งกาย รวมทั้งการผลิตกระเป๋าเดินทาง กระเป๋าถือ อานม้า เครื่องเขียนกระเป๋า และรองเท้า	1,055	4,265	3,025	142,750.70	329,941.30	185,411.80	144,529.40	Manufacture of wearing apparel, dressing and dyeing of fur Tanning and dressing of leather, manufacture of luggage, handbags, saddlery, harness and footwear
20	การผลิตไม้และผลิตภัณฑ์จากไม้และไม้ฉาก ยกเว้นเฟอร์นิเจอร์ รวมทั้งการผลิตสิ่งของที่ทำจากพลาสติกและพลาสติกส่วนอื่นๆ	31	2,429	2,384	167,752.50	335,817.80	201,197.20	134,620.60	Manufacture of wood and of products of wood and cork, except furniture; manufacture of articles of straw and plaiting materials
22	การพิมพ์ โฆษณา การพิมพ์ และการทำสำเนาอื่นที่มี	1,440	3,205	1,103	33,319.30	184,785.60	139,564.30	45,221.30	Publishing, printing and reproduction of recorded media
24	การผลิตเคมีภัณฑ์และผลิตภัณฑ์เคมี	35	97	45	2,110.00	4,703.10	3,790.20	913	Manufacture of chemicals and chemical products
25	การผลิตผลิตภัณฑ์ยางและพลาสติก	16	288	276	3,516.70	7,285.00	3,921.60	3,363.40	Manufacture of rubber and plastics products
26	การผลิตผลิตภัณฑ์จากแร่ โลหะ	15	96	80	7,061.90	576,304.70	399,768.50	176,536.20	Manufacture of other non-metallic mineral products
27	การผลิตโลหะขั้นมูลฐาน	126	775	513	21,711.60	434,254.10	277,582.40	156,671.70	Manufacture of basic metals
28	การผลิตเครื่องจักรที่ทำจากโลหะประดิษฐ์ ยกเว้นเครื่องจักรและอุปกรณ์	4	27	19	912	2,666.00	1,528.60	1,137.40	Manufacture of fabricated metal products, except machinery and equipment
29	การผลิตเครื่องจักรและอุปกรณ์ ซึ่งมีได้จัดประเภทไว้ในที่อื่น	319	787	343	16,949.00	98,143.80	66,541.60	31,602.30	Manufacture of machinery and equipment n.e.c.
31	การผลิตเครื่องจักรและอุปกรณ์ไฟฟ้า ซึ่งมีได้จัดประเภทไว้ในที่อื่น	71	162	82	3,078.30	20,662.70	15,039.90	5,622.70	Manufacture of electrical machinery and apparatus n.e.c.
32	การผลิตอุปกรณ์และเครื่องอุปโภคบริโภค โทรทัศน์ และการสื่อสาร	2	70	70	D	D	D	D	Manufacture of radio, television and communication equipment and apparatus
34	การผลิตยานยนต์ รถพ่วงและรถบรรทุก	5	36	30	1,880.00	2,682.00	1,449.40	1,232.60	Manufacture of motor vehicles, trailers and semi-trailers
35	การผลิตเครื่องอุปโภคบริโภคขนส่งอื่นๆ	4	40	36	864	3,840.00	3,042.80	797.2	Manufacture of other transport equipment
36	การผลิตเฟอร์นิเจอร์ รวมทั้งการผลิตซึ่งมีได้จัดประเภทไว้ในที่อื่น	3	3	-	-	D	D	D	Manufacture of furniture, manufacturing n.e.c.
37	การนำผลิตภัณฑ์กลับมาผลิตเป็นวัสดุรีไซเคิล	301	2,455	1,977	113,695.50	683,684.20	515,027.10	168,657.10	Recycling
		10	45	31	1,369.80	12,580.00	8,281.40	4,298.60	

หมายเหตุ : D หมายถึง ค่าเลขที่ไม่เปิดเผย

Note : D means disclosure prohibited.

ตาราง 2 มูลค่าผลิตของสถานประกอบการอุตสาหกรรมผลิตในปี 2549 จัดแนกตามหมวดอุตสาหกรรม

TABLE 2 VALUE OF GROSS OUTPUT OF MANUFACTURING ESTABLISHMENTS IN 2006 BY DIVISION OF INDUSTRY

รหัส Code	หมวดอุตสาหกรรม	จำนวน สถาน- ประกอบ Number of establishments	รวม Total	มูลค่าขายผลิต Sales of goods produced	รายรับจาก การขายสินค้า ที่ซื้อเข้ามาขาย ในสภาพเดิม Sales of goods purchased for resale	รายรับจาก รับจ้างทำ การ Receipts for contract and commission work	รายรับจาก ให้บริการ ซ่อมแซมและติดตั้ง ให้สถานที่ ประกอบ Receipts for repair and installation work etc.	รายรับจาก ให้เช่าอาคาร- และ อาคารอื่น ๆ Receipts for rent on building etc.	ส่วนเปลี่ยนแปลง มูลค่าสินค้าคงเหลือ Change in value of stocks of goods	Division of Industry
	<b>รวม</b>									<b>Total</b>
15	การผลิตเครื่องดื่ม อาหารและเครื่องดื่ม	14,740	8,036,387.10	7,642,387.50	17,672.40	239,549.80	-	22,635.50	114,141.90	Manufacture of food products and beverages
16	การผลิตเครื่องดื่ม ชา	5,514	4,959,762.00	4,788,095.90	13,284.60	31,349.70	-	21,067.60	105,964.20	Manufacture of tobacco products
17	การผลิตสิ่งทอ	2	D	D	-	-	-	-	D	Manufacture of textiles
18	การผลิตเครื่องแต่งกาย	5,787	245,843.20	239,943.60	-	4,818.90	-	9	1,071.70	Manufacture of wearing apparel; dressing and dyeing of fur
19	การผลิตเครื่องหนัง	1,055	329,941.30	277,551.90	-	51,932.80	-	-	456.5	Tanning and dressing of leather; manufacture of luggage, handbags, saddlery, harness and footwear
20	การผลิตไม้และผลิตภัณฑ์ไม้	31	335,817.80	187,223.70	-	149,732.00	-	67.2	-1,205.10	Manufacture of wood and of products of wood and cork, except furniture; manufacture of articles of straw and plaiting materials
22	การผลิตกระดาษ	1,440	184,785.60	187,181.10	4,197.70	-	-	72.9	-6,666.10	Publishing, printing and reproduction of recorded media
24	การผลิตเคมีภัณฑ์	35	4,703.10	4,649.50	-	-	-	72	-18.4	Manufacture of chemicals and chemical products
25	การผลิตพลาสติก	16	7,285.00	7,242.00	-	-	-	23	20	Manufacture of rubber and plastics products
26	การผลิตเครื่องจักรกล	15	576,304.70	575,727.30	-	-	-	-	577.5	Manufacture of other non-metallic mineral products
27	การผลิตโลหะ	126	434,254.10	438,855.50	90	1,297.60	-	654.9	-6,643.90	Manufacture of other non-metallic mineral products
28	การผลิตเครื่องจักรกล	4	2,666.00	2,666.00	-	-	-	-	0	Manufacture of basic metals
29	การผลิตเครื่องจักรกล	319	98,143.80	99,225.60	100	-	-	-	-1,181.80	Manufacture of fabricated metal products, except machinery and equipment
30	การผลิตเครื่องจักรกล	71	20,662.70	19,851.50	-	131.2	-	645	35	Manufacture of machinery and equipment n.e.c.
31	การผลิตเครื่องจักรกล	2	D	D	-	-	-	-	-	Manufacture of electrical machinery and apparatus n.e.c.
32	การผลิตเครื่องจักรกล	5	2,682.00	2,682.00	-	-	-	-	-	Manufacture of radio, television and communication equipment and apparatus
34	การผลิตยานยนต์	4	3,840.00	3,840.00	-	-	-	-	0	Manufacture of motor vehicles, trailers and semi-trailers
35	การผลิตเครื่องจักรกล	3	D	D	-	-	-	-	-	Manufacture of other transport equipment
36	การผลิตเฟอร์นิเจอร์	301	683,684.20	661,690.50	-	287.6	-	24	21,682.10	Manufacture of furniture; manufacturing n.e.c.
37	การผลิตกระดาษ	10	12,580.00	12,580.00	-	-	-	-	-	Recycling

ตาราง 3 การใช้วัตถุดิบกลางของภาคอุตสาหกรรมผลิตในปี 2549 อิงตามหมวดอุตสาหกรรม

TABLE 3 INTERMEDIATE CONSUMPTION OF MANUFACTURING ESTABLISHMENTS IN 2006 BY DIVISION OF INDUSTRY

รหัส Code	หมวดอุตสาหกรรม Number of establishments	จำนวน Total	ค่าซื้อวัตถุดิบ และวัสดุประกอบ ที่ใช้ในการผลิต Purchase of materials and components	ค่าซื้อพลังงาน และไฟฟ้า ที่ใช้ในการผลิต Cost of electricity used in production	ค่าซื้อซ่อมแซมและ บำรุงรักษาที่ เกี่ยวข้องกับการ ผลิต Cost of repair and maintenance of goods of purchase	ค่าซื้อซ่อมแซมและ บำรุงรักษาเครื่องจักร เครื่องมือ Cost of repair and maintenance of machinery and equipment	ค่าซื้อสินค้า ที่ซื้อจากร้านค้า ในสภาพเดิม Purchase of goods for resale	ค่าจ้างมาช่วย ทำงาน Cost of contract and commission work	ค่าใช้ของอื่น ๆ Other expenses	ส่วนเปลี่ยนแปลง มูลค่าวัตถุดิบและ วัสดุประกอบ Change in value of stocks of materials and components	Division of Industry
15	การผลิตไฟฟ้าและการและเครื่องมือ	14,740	6,058,292.90	4,263,839.10	505,468.10	178,293.60	20,460.10	1,817.50	1,010,077.40	29,681.70	Manufacture of food products and beverages
16	การผลิตเหล็กขั้นต้น	5,514	4,006,747.50	2,898,845.60	202,944.30	77,369.70	51,200.00	25	73 7,103.70	42,697.50	Manufacture of tobacco products
17	การผลิตสิ่งทอ	5,787	161,126.90	117,666.50	18,345.00	6.4	931.2	12.5	22,491.10	-1,674.20	Manufacture of textiles
18	การผลิตเครื่องแต่งกาย รวมทั้งการตกแต่งและย้อมสีเส้นด้าย	1,055	185,411.80	123,415.50	23,444.30	509.6	3,956.40	-	31,760.10	-2,326.00	Manufacture of wearing apparel; dressing and dyeing of fur
19	การผลิตเครื่องประดับ รวมทั้งการผลิตกระเป๋าเดินทาง กระเป๋าถือ อานม้า เครื่องที่ตกแต่งและรองเท้า	31	201,197.20	62,609.40	103,403.20	2,149.80	2,325.90	-	28,545.60	-2,163.30	Tanning and dressing of leather; manufacture of luggage, handbags, saddlery, harness and footwear
20	การผลิตไม้และผลิตภัณฑ์จากไม้และไม้กลัด ไม้กระดาน ไม้เนื้ออ่อน	1,440	139,564.30	98,689.60	17,499.30	611.9	1,269.40	800	28,400.80	7,706.60	Manufacture of wood and of products of wood and cork, except furniture; manufacture of articles of straw and plaiting materials
22	การพิมพ์โฆษณา การพิมพ์ และการทำสำเนาสื่อมวลชน	35	3,790.20	2,580.50	344.9	23.6	158.9	-	628.3	-54	Publishing, printing and reproduction of recorded media
24	การผลิตเคมีภัณฑ์และผลิตภัณฑ์เคมี	16	3,921.60	3,021.50	518	-	210.2	-	110.9	-61	Manufacture of chemicals and chemical products
25	การผลิตเครื่องหนังและพลาสติก	15	399,768.50	318,011.30	60,052.80	7,001.00	6,989.00	-	7,216.50	-498	Manufacture of rubber and plastics products
26	การผลิตผลิตภัณฑ์จากแร่โลหะ	126	277,582.40	141,880.70	36,891.20	15,696.30	10,727.80	14,460.10	46,555.80	-11,370.30	Manufacture of other non-metallic mineral products
27	การผลิตโลหะขั้นต้น	4	1,528.60	1,178.90	261.1	-	-	-	81.6	-7	Manufacture of basic metals
28	การผลิตเครื่องจักรและอุปกรณ์	319	66,541.60	43,799.60	6,384.90	37.9	1,491.80	100	11,918.80	-2,728.60	Manufacture of fabricated metal products, except machinery and equipment
29	การผลิตเครื่องจักรและอุปกรณ์ที่มีได้จัดประเภทไว้ในที่อื่น	71	15,039.90	11,293.30	1,473.30	-	11.1	-	2,115.50	-146.7	Manufacture of machinery and equipment n.e.c.
31	การผลิตเครื่องจักรและอุปกรณ์ไฟฟ้า ซึ่งมีได้จัดประเภทไว้ในที่อื่น	2	D	D	D	D	D	-	D	-	Manufacture of electrical machinery and apparatus n.e.c.
32	การผลิตอุปกรณ์และเครื่องอุปโภคบริโภคที่มีได้จัดประเภทไว้ในที่อื่น	5	1,449.40	932.8	233.2	-	-	-	275.4	-8	Manufacture of radio, television and communication equipment and apparatus
34	การผลิตยานยนต์ รถแทรกเตอร์ รถจักรยานยนต์ และรถจักรยาน	4	3,042.80	720	264	-	-	1,680.00	358.8	-20	Manufacture of motor vehicles, trailers and semi-trailers
35	การผลิตเครื่องอุปโภคบริโภคอื่น ๆ	3	D	D	D	-	-	-	D	D	Manufacture of other transport equipment
36	การผลิตเฟอร์นิเจอร์ รวมทั้งการผลิตที่มีได้จัดประเภทไว้ในที่อื่น	301	515,027.10	379,415.10	25,564.30	3,970.90	20,889.40	-	85,480.70	293.4	Manufacture of furniture; manufacturing n.e.c.
37	การผลิตของที่ทำมาจากวัสดุเป็น	10	8,281.40	7,756.00	39.6	-	12.8	-	523	50	Recycling

หมายเหตุ: D หมายถึง ตัวเลขที่ไม่ได้ระบุ

Note : D means disclosure prohibited.

ตาราง 4 คนทำงานในสถานประกอบการอุตสาหกรรมภาคการผลิตในปี 2549 จำแนกตามสถานภาพการทำงาน เพศ และขนาดอุตสาหกรรม  
 TABLE 4 PERSONS ENGAGED IN MANUFACTURING ESTABLISHMENTS IN 2006 BY WORK STATUS, SEX AND DIVISION OF INDUSTRY

รหัส Code	หมวดอุตสาหกรรม	จำนวน สถาน- ประกอบกร	รวม			คนทำงานโดยไม่ได้รับค่าจ้าง/ เงินเดือน			รวม			ผู้ปฏิบัติงานที่มีฝีมือ			ผู้ปฏิบัติงานไม่มีฝีมือ			อื่นๆ			Division of Industry	
			รวม		หญิง		รวม		หญิง		รวม		หญิง		รวม		หญิง		รวม			
			ชาย	หญิง	ชาย	หญิง	ชาย	หญิง	ชาย	หญิง	ชาย	หญิง	ชาย	หญิง	ชาย	หญิง	ชาย	หญิง	ชาย	หญิง		
Number of establishments	Total	Male	Female	Total	Male	Female	Total	Male	Female	Total	Male	Female	Total	Male	Female	Total	Male	Female				
	<b>รวม</b>	14,740	34,296	12,619	21,678	19,526	7,776	11,749	4,651	9,765	12,883	4,061	8,822	1,533	590	943	354	191	163	<b>Total</b>		
15	การผลิตเครื่องดื่มชูกาแฟและเครื่องดื่ม	5,514	9,822	6,265	3,557	8,038	5,272	2,766	1,665	918	1,290	725	565	375	193	182	119	75	44	Manufacture of food products and beverages		
16	การผลิตเครื่องดื่มชูกาแฟ	2	23	2	21	4	2	2	15	-	8	-	8	7	-	7	4	-	4	Manufacture of tobacco products		
17	การผลิตสิ่งทอ	5,787	9,672	475	9,197	6,719	143	6,576	2,950	332	2,618	2,940	329	2,611	10	3	7	3	-	3	Manufacture of textiles	
18	การผลิตเครื่องแต่งกาย รวมทั้งการผลิตและย้อมสีขนสัตว์	1,055	4,265	993	3,272	1,239	446	794	3,002	538	2,464	2,945	535	2,410	57	3	54	23	9	14	Manufacture of wearing apparel; dress sing and dyeing of fur	
19	การผลิตเครื่องแต่งกายแฟชั่น รวมทั้งการผลิตกระเป๋าเดินทาง กระเป๋า รองเท้า อานม้า เครื่องหนังและรองเท้า	31	2,429	890	1,540	45	23	23	2,357	857	1,500	2,270	826	1,444	87	31	56	27	10	17	Tanning and dressing of leather; manufacture of luggage, handbags, saddlery, harness and footwear	
20	การผลิตไม้กระดานและสิ่งของที่ทำจากไม้และไม้ก๊อก ยกเว้นเฟอร์นิเจอร์ รวมทั้งการผลิตสิ่งของที่ทำจากพลาสติกและวัสดุพลาสติกอื่นๆ	1,440	3,205	1,246	1,960	2,103	952	1,151	1,063	268	795	997	227	770	66	41	25	40	26	14	Manufacture of wood and of products of straw and plaiting materials	
22	การผลิตเครื่องใช้ไฟฟ้าและอิเล็กทรอนิกส์	35	97	54	43	52	33	19	45	21	24	45	21	24	-	-	-	-	-	-	-	Publishing, printing and reproduction of recorded media
24	การผลิตเคมีภัณฑ์และผลิตภัณฑ์เคมี	16	288	123	165	12	9	3	276	114	162	276	114	162	-	-	-	-	-	-	-	Manufacture of chemicals and chemical products
25	การผลิตเครื่องใช้ยางและพลาสติก	15	96	70	26	16	13	3	74	54	20	54	39	15	20	15	5	6	3	3	Manufacture of rubber and plastics products	
26	การผลิตเครื่องใช้จากแก้วโลหะ	126	775	527	248	262	157	105	507	366	141	451	314	137	56	52	4	6	4	2	Manufacture of other non-metallic mineral products	
27	การผลิตโลหะขั้นมูลฐาน	4	27	17	10	8	8	-	19	9	10	19	9	10	-	-	-	-	-	-	-	Manufacture of basic metals
28	การผลิตเครื่องใช้ทำจากโลหะประดิษฐ์ ยกเว้นเครื่องจักรและอุปกรณ์	319	787	693	94	444	382	62	321	311	10	303	293	10	18	18	-	22	-	22	Manufacture of fabricated metal products, except machinery and equipment	
29	การผลิตเครื่องจักรและอุปกรณ์ ที่มีได้จัดประเภทไว้ในที่อื่น	71	162	140	21	80	67	13	82	73	9	76	68	9	6	6	-	-	-	-	-	Manufacture of machinery and equipment n.e.c.
31	การผลิตเครื่องจักรและเครื่องมือประเภทอื่นที่อื่น	2	70	64	6	-	-	-	15	15	-	15	15	-	-	-	-	55	49	6	6	Manufacture of electrical machinery and apparatus n.e.c.
32	การผลิตอุปกรณ์และเครื่องใช้ประเภทอื่น	5	36	9	27	6	5	1	30	4	26	30	4	26	-	-	-	-	-	-	-	Manufacture of radio, television and communication equipment and apparatus
34	การผลิตยานยนต์ รถพ่วงและรถจักรยานยนต์	4	40	40	-	4	4	-	36	36	-	36	36	-	-	-	-	-	-	-	-	Manufacture of motor vehicles, trailers and semi-trailers
35	การผลิตเครื่องใช้ประเภทอื่นที่อื่น	3	3	3	-	3	3	-	-	-	-	-	-	-	-	-	-	-	-	-	-	Manufacture of other transport equipment
36	การผลิตเฟอร์นิเจอร์ รวมทั้งการผลิตที่มีได้จัดประเภทไว้ในที่อื่น	301	2,455	987	1,467	477	250	227	1,930	724	1,207	1,100	495	605	831	229	602	47	14	33	33	Manufacture of furniture; manufacturing n.e.c.
37	การนำวัสดุกลับมาใช้ใหม่	10	45	21	24	14	9	5	29	11	18	29	11	18	-	-	-	2	1	1	1	Recycling





ตาราง 6 ค่าตอบแทนแรงงานในปี 2549 จำนวนคนหนาอุตสาหกรรม  
TABLE 6 REMUNERATION IN 2006 BY DIVISION OF INDUSTRY

รหัส Code	ประเภท ประเภท	จำนวน จำนวน	จำนวน จำนวน	ค่าจ้างในกรรมสิทธิ์การผลิต				ค่าจ้างอื่น ๆ				รวม Total	Division of Industry			
				จำนวน จำนวน	รวม Total	ค่าจ้าง เงินเดือน	ค่าจ้างเวลา โบนัส ฯลฯ	ค่าจ้าง เงินเดือน	ค่าจ้างเวลา โบนัส ฯลฯ	กรรมสิทธิ์การผลิต				Other employees		
										ค่าจ้าง เงินเดือน	ค่าจ้างเวลา โบนัส ฯลฯ			ค่าจ้าง เงินเดือน	ค่าจ้างเวลา โบนัส ฯลฯ	
15	การผลิตผลิตภัณฑ์อาหารและเครื่องดื่ม	14,740	691,658.40	597,242.80	21,458.90	1,254.70	51,699.80	19,019.20	47,512.90	39,020.80	6,460.60	1,544	1,938	1,683.40	Manufacture of food products and beverages	
16	การผลิตผลิตภัณฑ์ยาสูบ	5,514	124,710.00	84,128.10	9,652.60	355.1	731.5	3,552.80	26,289.80	20,371.00	5,146.00	154.4	97.4	521.1	Manufacture of tobacco products	
17	การผลิตสิ่งทอ	2	D	D	D	D	D	D	D	D	D	D	D	D	Manufacture of textiles	
18	การผลิตเครื่องแต่งกายรวมทั้งการตกแต่งและย้อมสีเส้นด้าย	5,787	42,384.70	41,866.70	26	6.65	34.6	189.7	201.3	187.2	-	-	-	14.1	Manufacture of wearing apparel, dressing and dyeing of fur	
19	การผลิตรองเท้า	1,055	142,750.70	140,771.90	134,227.40	767.1	226.8	496.2	1,978.90	1,815.70	86	-	9.9	67.3	Tanning and dressing of leather; manufacture of luggage, handbags, saddlery harness and footwear	
20	การผลิตไม้และผลิตภัณฑ์จากไม้และไม้ก๊อกแผ่น ฟิล์มที่มีเจอร์ รวมทั้งการผลิตสิ่งของที่ทำจากพลาสติกและพลาสติกอ่อน	31	167,752.50	165,925.90	157,737.20	2,044.00	30	1,300.20	4,814.50	1,826.50	1,740.70	14.6	-	-	71.2	Manufacture of wood and of products of wood and cork, except furniture; manufacture of articles of straw and plaiting materials
22	การผลิตสิ่งพิมพ์และการทำเส้นเอ็น	1,440	33,319.30	29,956.10	29,100.40	296.3	-	569.4	3,353.30	3,035.30	15	-	-	303	Publishing, printing and reproduction of recorded media	
24	การผลิตเคมีภัณฑ์และผลิตภัณฑ์เคมี	35	2,110.00	2,110.00	2,024.70	51	1	22.5	10.8	-	-	-	-	-	Manufacture of chemicals and chemical products	
25	การผลิตผลิตภัณฑ์พลาสติก	16	3,516.70	3,516.70	-	-	-	0	-	-	-	-	-	-	Manufacture of rubber and plastics products	
26	การผลิตผลิตภัณฑ์จากแร่โลหะ	15	7,061.90	5,762.80	4,964.50	599.8	-	15.2	183.3	1,256.00	-	-	-	43.1	Manufacture of other non-metallic mineral products	
27	การผลิตโลหะขั้นพื้นฐาน	126	21,711.60	21,404.50	20,875.50	40	-	109.4	379.6	307.2	288	10	-	9.2	Manufacture of basic metals	
28	การผลิตสิ่งพิมพ์จากโลหะประติมากรรมเครื่องจักรและอุปกรณ์	4	912	912	912	-	-	0	-	-	-	-	-	-	Manufacture of fabricated metal products, except machinery and equipment	
29	การผลิตเครื่องจักรและอุปกรณ์ที่มีล้อขับเคลื่อน	319	16,945.00	15,825.80	15,482.90	70	39	63.9	1,123.20	1,104.00	-	-	12	7.2	Manufacture of machinery and equipment n.e.c.	
30	การผลิตเครื่องจักรและอุปกรณ์ไฟฟ้าที่ไม่มีล้อขับเคลื่อน	82	3,078.30	3,078.30	3,078.30	-	-	0	-	-	-	-	-	-	Manufacture of electrical machinery and apparatus n.e.c.	
31	การผลิตเครื่องจักรและอุปกรณ์ไฟฟ้าที่มีล้อขับเคลื่อน	2	D	D	D	D	D	D	D	D	D	D	D	D	Manufacture of radio, television and communication equipment and apparatus	
32	การผลิตอุปกรณ์และเครื่องอุปโภคบริโภค	5	1,880.00	1,795.00	50	20	10	5	-	-	-	-	-	-	Manufacture of motor vehicles, trailers and semi-trailers	
34	การผลิตยานยนต์	4	864	864	-	-	-	0	-	-	-	-	-	-	Manufacture of other transport equipment	
35	การผลิตเครื่องอุปโภคบริโภคขั้นสูง	3	-	-	-	-	-	-	-	-	-	-	-	-	Manufacture of furniture; manufacturing n.e.c.	
36	การผลิตเครื่องมือรวมทั้งการผลิตสิ่งที่มีล้อขับเคลื่อน	301	113,695.50	108,794.10	94,005.40	7,862.20	516.3	2,280.20	4,130.10	3,466.80	1,889.00	-	74.5	171	Recycling	
37	การนำผลิตภัณฑ์จากพลาสติกเป็นวัตถุดิบใหม่	10	1,369.80	1,243.80	1,206.00	-	-	37.8	126	-	-	-	-	6	-	

หมายเหตุ : D หมายถึง ค่าเฉลี่ยที่ไม่เปิดเผย  
Note : D means disclosure prohibited.

ตาราง 7 มูลค่าวัตถุดิบและวัสดุประกอบ ณ ต้นปี 2549 และสิ้นปี 2549 จำนวนตามหมวดอุตสาหกรรม  
TABLE 7 VALUE OF STOCKS AT THE BEGINNING AND THE END OF 2006 BY DIVISION OF INDUSTRY

รหัส Code	หมวดอุตสาหกรรม Division of Industry	จำนวน สถาน- ประกอบ Number of establishments	มูลค่า ณ ต้นปี 2549 At the beginning of 2006				มูลค่า ณ ปลายปี 2549 At the end of 2006				สินค้าที่ซื้อ เข้ามา สำหรับ จำหน่าย สภาพดี Goods purchased for resale
			รวม Total	สินค้า ระหว่าง ผลิต Work in progress	สินค้าที่ สำเร็จ แล้ว Finished goods	วัตถุดิบ และ วัสดุ ประกอบ Materials and components	รวม Total	สินค้า ระหว่าง ผลิต Work in progress	สินค้าที่ สำเร็จ แล้ว Finished goods	วัตถุดิบ และ วัสดุ ประกอบ Materials and components	
	<b>รวม</b>		662,526.30	271,213.80	150,966.70	10,054.50	259,973.00	251,105.10	294,719.90	551.8	<b>Total</b>
15	การผลิตเครื่องดื่มชูกำลังและเครื่องดื่ม	14,740	662,526.30	271,213.80	150,966.70	10,054.50	259,973.00	251,105.10	294,719.90	551.8	Manufacture of food products and beverages
16	การผลิตเครื่องดื่มอัดลม	5,514	437,841.60	229,294.70	98,692.80	8,398.70	144,152.90	195,650.30	246,277.00	423	Manufacture of tobacco products
17	การผลิตเครื่องดื่มรวมกันจากผลไม้และเครื่องดื่ม	2	D	D	-	-	D	D	D	-	Manufacture of textiles
18	การผลิตเครื่องดื่มรวมกันจากผลไม้และเครื่องดื่ม	5,787	29,959.40	2,726.60	14,879.10	-	10,679.60	3,517.30	15,160.00	-	Manufacture of wearing apparel; dressing and dyeing of fur
19	การผลิตเครื่องดื่มรวมกันจากผลไม้และเครื่องดื่ม	1,055	14,222.20	1,682.50	3,744.00	-	6,469.70	1,188.20	4,724.80	-	Tanning and dressing of leather; manufacture of luggage, handbags, saddlery harness and footwear
20	การผลิตเครื่องดื่มรวมกันจากผลไม้และเครื่องดื่ม	31	7,338.90	55.2	1,567.90	-	3,552.60	92.4	325.6	-	Manufacture of wood and of products of wood and cork, except furniture; manufacture of articles of straw and plaiting materials
22	การผลิตเครื่องดื่มรวมกันจากผลไม้และเครื่องดื่ม	1,440	24,878.30	627.6	9,146.00	820.7	21,990.60	633.5	3,208.00	86.7	Publishing, printing and reproduction of recorded media
35	การผลิตเครื่องดื่มรวมกันจากผลไม้และเครื่องดื่ม	35	332.9	95	33.4	-	150.5	70	40	-	Manufacture of chemicals and chemical products
16	การผลิตเครื่องดื่มรวมกันจากผลไม้และเครื่องดื่ม	16	141	-	40	-	40	-	60	-	Manufacture of rubber and plastics products
15	การผลิตเครื่องดื่มรวมกันจากผลไม้และเครื่องดื่ม	15	29,927.70	170	14,102.50	0.9	15,156.30	680	14,170.00	0.9	Manufacture of other non-metallic mineral products
26	การผลิตเครื่องดื่มรวมกันจากผลไม้และเครื่องดื่ม	126	37,179.80	10,215.60	3,589.80	34.3	11,969.80	2,437.30	4,717.40	41.1	Manufacture of basic metals
4	การผลิตเครื่องดื่มรวมกันจากผลไม้และเครื่องดื่ม	4	22.5	1.5	-	-	14	1.5	-	-	Manufacture of fabricated metal products, except machinery and equipment
319	การผลิตเครื่องดื่มรวมกันจากผลไม้และเครื่องดื่ม	319	8,382.60	444	358.8	800	4,051.20	91.6	329.4	0	Manufacture of machinery and equipment n.e.c.
71	การผลิตเครื่องดื่มรวมกันจากผลไม้และเครื่องดื่ม	71	295.9	-	17.5	-	131.7	-	52.5	-	Manufacture of electrical machinery and apparatus n.e.c.
2	การผลิตเครื่องดื่มรวมกันจากผลไม้และเครื่องดื่ม	2	-	-	-	-	-	-	-	-	Manufacture of radio, television and communication equipment and apparatus
5	การผลิตเครื่องดื่มรวมกันจากผลไม้และเครื่องดื่ม	5	8	8	-	-	0	-	-	-	Manufacture of motor vehicles, trailers and semi-trailers
4	การผลิตเครื่องดื่มรวมกันจากผลไม้และเครื่องดื่ม	4	140	60	-	-	60	60	-	-	Manufacture of other transport equipment
3	การผลิตเครื่องดื่มรวมกันจากผลไม้และเครื่องดื่ม	3	D	D	-	-	D	-	-	-	Manufacture of furniture; manufacturing n.e.c.
301	การผลิตเครื่องดื่มรวมกันจากผลไม้และเครื่องดื่ม	301	71,614.90	25,837.10	4,794.90	-	41,276.30	46,709.00	5,605.10	-	Recycling
10	การผลิตเครื่องดื่มรวมกันจากผลไม้และเครื่องดื่ม	10	204	-	-	-	254	-	-	-	

Note : D means disclosure prohibited.

ตาราง 8 ส่วนเปลี่ยนแปลงของมูลค่าวัตถุดิบและวัสดุประกอบฯ และสินค้าคงเหลือในปี 2549 จำแนกตามหมวดอุตสาหกรรม

TABLE 8 CHANGE IN VALUE OF STOCKS IN 2006 BY DIVISION OF INDUSTRY

รหัส Code	หมวดอุตสาหกรรม	จำนวน สถาน- ประกอบการ Number of establishments	ส่วนเปลี่ยนแปลงของมูลค่าวัตถุดิบและวัสดุประกอบฯ และสินค้าคงเหลือ			Change in value of stocks		Division of Industry
			รวม Total	วัตถุดิบและ วัสดุประกอบฯ Materials and components	สินค้าระหว่าง ผลิต Work in progress	สินค้า สำเร็จรูป Finished goods	สินค้าที่ซื้อ เข้ามา จำนวน Goods purchased for resale	
	<b>รวม</b>		143,823.60	29,681.70	-20,108.60	143,753.20	-9,502.70	<b>Total</b>
15	การผลิตเครื่องดื่มอาหารและเครื่องดื่ม	1,4740	148,661.70	42,697.50	-33,644.40	147,584.20	-7,975.60	Manufacture of food products and beverages
16	การผลิตผลิตภัณฑ์ยาสูบ	2	D	D	D	D	-	Manufacture of tobacco products
17	การผลิตสิ่งทอ	5,787	-602.5	-1,674.20	790.7	281	-	Manufacture of textiles
18	การผลิตเครื่องแต่งกาย รวมทั้งการตกแต่งและซ่อมสินค้า	1,055	-1,869.40	-2,326.00	-524.3	980.8	-	Manufacture of wearing apparel; dressing and dyeing of fur
19	การฟอกและตกแต่งหนังฟอก รวมทั้งการผลิตกระเป๋าเดินทาง กระเป๋าถือ อุปกรณ์ และรองเท้า	31	-3,368.40	-2,163.30	37.2	-1,242.30	-	Tanning and dressing of leather; manufacture of luggage, handbags, saddlery, harness and footwear
20	การผลิตไม้และผลิตภัณฑ์จากไม้และไม้ก๊อก ยกเว้น ฟอรันิเจอร์ รวมทั้งการผลิตสิ่งของที่ทำจากฟางและวัสดุจากสานอื่นๆ	1,440	1,040.50	7,706.60	5.9	-5,938.10	-733.9	Manufacture of wood and of products of wood and cork, except furniture; manufacture of articles of straw and plaiting materials
22	การพิมพ์โฆษณา การพิมพ์ และการทำสำเนาอื่น	35	-72.4	-54	-25	6.7	-	Publishing, printing and reproduction of recorded media
24	การผลิตเคมีภัณฑ์และผลิตภัณฑ์เคมี	16	-41	-61	-	20	-	Manufacture of chemicals and chemical products
25	การผลิตผลิตภัณฑ์ยางและพลาสติก	15	79.5	-498	510	67.5	0	Manufacture of rubber and plastics products
26	การผลิตผลิตภัณฑ์จากแร่โลหะ	126	-18,014.20	-11,370.30	-7,778.30	1,127.60	6.9	Manufacture of other non-metallic mineral products
27	การผลิตโลหะขั้นมูลฐาน	4	-7	-7	0	-	-	Manufacture of basic metals
28	การผลิตผลิตภัณฑ์จากโลหะประดิษฐ์ ยกเว้นเครื่องจักรและอุปกรณ์	319	-3,910.40	-2,728.60	-352.4	-29.4	-800	Manufacture of fabricated metal products, except machinery and equipment
29	การผลิตเครื่องจักรและอุปกรณ์ ซึ่งมีได้ตั้งประเภทไว้ในที่อื่น	71	-111.7	-146.7	-	35	-	Manufacture of machinery and equipment n.e.c.
31	การผลิตเครื่องจักรและเครื่องอุปกรณ์ไฟฟ้า ซึ่งมีได้ตั้งประเภทไว้ในที่อื่น	2	-	-	-	-	-	Manufacture of electrical machinery and apparatus n.e.c.
32	การผลิตอุปกรณ์และเครื่องอุปกรณ์วิทยุ โทรทัศน์ และการสื่อสาร	5	-8	-8	-	-	-	Manufacture of radio, television and communication equipment and apparatus
34	การผลิตยานยนต์ รถพ่วงและรถกึ่งรถพ่วง	4	-20	-20	0	-	-	Manufacture of motor vehicles, trailers and semi-trailers
35	การผลิตเครื่องอุปกรณ์การขนส่งอื่นๆ	3	D	D	-	-	-	Manufacture of other transport equipment
36	การผลิตเฟอร์นิเจอร์ รวมทั้งการผลิตซึ่งมิได้ตั้งประเภทไว้ในที่อื่น	301	21,975.50	293.4	20,871.90	810.3	-	Manufacture of furniture; manufacturing n.e.c.
37	การนำวัตถุดิบที่กลับมาผลิตเป็นวัตถุดิบใหม่	10	50	50	-	-	-	Recycling

(พันบาท In Thousand Baht)

ตาราง 9 กำไรสุทธิและค่าภาษีที่หักจากรายงานประกอบงบกำไรขาดทุนรวมภาษีเงินได้ 25-49 อุตสาหกรรมอุตสาหกรรม

TABLE 9 TOTAL EXPENSES AND NET VALUE ADDED TAX OF MANUFACTURING ESTABLISHMENTS IN 2006 BY DIVISION OF INDUSTRY

รหัส Code	จำนวน สถาน- ประกอบ Number of establishments	รวม Total	ค่าซื้อวัสดุ และวัสดุประกอบ ที่ใช้ในการผลิต Purchase of materials and components used in production	ค่าซื้อพลังงาน และค่าไฟฟ้า ที่ใช้ในการผลิต Cost of fuels, cost of electricity used in production	ค่าซื้อซ่อมแซมและ บำรุงรักษา เครื่องจักร และเครื่องมือ ที่ใช้ในการผลิต Cost of repair and maintenance of machinery and equipment	ค่าซื้อสินค้า ที่นำมาจำหน่าย ในทางเดิน Purchase of goods for resale	ค่าจ้างนายช่าง และค่าวัสดุ อื่นที่คิดค่า จ้าง Cost of contract and commission work	กำไรขาย ในทางขาย Cost of sale	กำไรขาย ในการบริหาร และค่าจ้าง Administrative expense	ค่าใช้จ่าอื่น ๆ Other taxes	ค่ามี สุทธิ Net value added tax	Division of Industry
15	14,740	7,416,381.40	4,263,539.10	505,468.10	178,293.60	20,460.10	1,817.50	243,084.50	615,941.10	1,158,908.70	128,357.00	Total
16	5,514	5,234,635.30	2,898,845.60	202,944.30	128,036.80	5,120.00	25	186,874.60	319,631.70	1,147,568.10	99,061.00	Manufacture of food products and beverages
17	5,387	161,423.50	117,666.50	18,345.00	931.2	-	12.5	961.8	22,871.60	110.4	1,301.60	Manufacture of tobacco products
18	1,055	185,894.60	123,415.50	23,444.30	3,956.40	-	-	2,902.60	31,301.10	227.7	916.5	Manufacture of textiles
19	31	286,871.00	62,609.40	103,403.20	2,325.90	-	-	3,158.90	113,194.90	-	21,050.70	Manufacture of wearing apparel, dressing and dyeing of fur
20	1,440	153,365.20	98,689.60	17,499.30	1,269.40	800	-	6,243.80	27,083.80	273.4	789.2	Tanning and dressing of leather, manufacture of luggage, handbags, saddlery, harness and footwear
22	35	4,684.40	2,580.50	344.9	158.9	-	-	75	1,489.10	12.4	157.5	Manufacture of wood and of products of wood and cork, except furniture; manufacture of articles of straw and plaiting materials
24	16	3,878.70	3,021.50	518	210.2	-	-	5.4	73.9	0	2.5	Publishing, printing and reproduction of recorded media
25	15	408,940.70	318,011.30	60,052.80	6,989.00	-	-	5,822.10	1,628.70	9,435.80	169.1	Manufacture of chemicals and chemical products
26	126	270,972.10	141,880.70	36,891.20	10,727.80	14,460.10	-	18,277.20	32,171.50	607.8	2,240.60	Manufacture of rubber and plastics products
27	4	1,530.30	1,178.90	261.1	-	-	-	-	81.6	8.7	1.2	Manufacture of other non-metallic mineral products
28	319	69,815.60	43,799.60	6,384.90	1,491.80	80	100	1,368.90	16,251.70	306.9	930.5	Manufacture of basic metals
29	71	15,283.40	11,293.30	1,473.30	11.1	-	-	52.5	2,425.20	9.7	20.5	Manufacture of fabricated metal products, except machinery and equipment
31	2	D	D	D	D	-	-	D	D	D	-	Manufacture of machinery and equipment n.e.c.
32	5	1,445.20	932.8	233.2	-	-	-	-	278	1.2	60	Manufacture of electrical machinery and apparatus n.e.c.
34	4	3,126.00	720	264	-	-	1,680.00	33.6	422.4	6	19.2	Manufacture of radio, television and communication equipment and apparatus
35	3	D	D	D	-	-	-	-	-	-	-	Manufacture of motor vehicles, trailers and semi-trailers
36	301	535,688.80	379,415.10	25,564.30	20,889.40	-	-	16,595.50	41,107.20	301.2	1,488.10	Manufacture of other transport equipment
37	10	8,662.30	7,756.00	39.6	12.8	-	-	76	774.2	3.7	64	Manufacture of furniture; manufacturing n.e.c.

หมายเหตุ : D หมายถึง ว่างหรือไม่มีข้อมูล

Note : D means disclosure prohibited.

ตาราง 10 ทรัพย์สินของสถานประกอบการอุตสาหกรรมผลิตในปี 2549 จำแนกตามหมวดอุตสาหกรรม

TABLE 10 TOTAL RECEIPTS OF MANUFACTURING ESTABLISHMENTS IN 2006 BY DIVISION OF INDUSTRY

รหัส Code	สถานประกอบการ Number of establishments	จำนวน Total	มูลค่าการผลิต Sales of goods produced	การขาย Sales of goods purchased for resale	รับจ้างทำ Receipts for contract and commission work	รับจ้างทำ Receipts for repair and insulation work done for others	รับจ้างทำ Receipts for rent on land	รับจ้างทำ Receipts for rent on building, vehicle, machinery and equipment	เงินปันผล Dividend	ดอกเบี้ย Interest	กำไรสุทธิ Gain from currency exchange	รายอื่น ๆ Other receipts	Division of Industry	(บาท) In Thousand Baht	
														รวม Total	Total
15	14,740	7,932,312.80	7,642,387.50	17,672.40	239,549.80	-	1,000.00	-	111.2	8,956.40	-	22,635.50	Total		
16	5,514	4,862,533.40	4,788,095.90	13,284.60	31,349.70	-	-	-	41.2	8,694.40	-	21,067.60	Manufacture of food products and beverages		
17	2	D	D	-	-	-	-	-	-	-	-	-	Manufacture of tobacco products		
18	5,787	244,841.50	239,943.60	-	4,818.90	-	-	-	70	-	-	9	Manufacture of textiles		
19	1,055	329,484.70	277,551.90	-	51,932.80	-	-	-	-	-	-	-	Manufacture of wearing apparel; dressing and dyeing of fur		
20	31	337,022.90	187,223.70	-	149,732.00	-	-	-	-	-	-	67.2	Tanning and dressing of leather; manufacture of luggage, handbags, saddlery, harness and footwear		
21	1,440	191,484.30	187,181.10	4,197.70	-	-	-	-	-	32.6	-	72.9	Manufacture of wood and of products of wood and cork, except furniture; manufacture of articles of straw and plaiting materials		
22	3,5	4,721.50	4,649.50	-	-	-	-	-	-	-	-	72	Publishing, printing and reproduction of recorded media		
23	1,6	7,265.00	7,242.00	-	-	-	-	-	-	-	-	23	Manufacture of chemicals and chemical products		
24	1,5	575,727.30	575,727.30	-	-	-	-	-	-	-	-	-	Manufacture of rubber and plastics products		
25	1,26	442,127.40	438,855.50	90	1,297.60	-	1,000.00	-	-	229.4	-	654.9	Manufacture of other non-metallic mineral products		
26	4	2,666.00	2,666.00	-	-	-	-	-	-	-	-	-	Manufacture of basic metals		
27	3,19	99,325.60	99,225.60	100	-	-	-	-	-	-	-	-	Manufacture of fabricated metal products, except machinery and equipment		
28	7,1	20,627.70	19,851.50	-	131.2	-	-	-	-	-	-	64.5	Manufacture of machinery and equipment n.e.c.		
29	2	D	D	-	-	-	-	-	-	-	-	-	Manufacture of electrical machinery and apparatus n.e.c.		
30	5	2,682.00	2,682.00	-	-	-	-	-	-	-	-	-	Manufacture of radio, television and communication equipment and apparatus		
31	4	3,840.00	3,840.00	-	-	-	-	-	-	-	-	-	Manufacture of motor vehicles, trailers and semi-trailers		
32	3	D	D	-	-	-	-	-	-	-	-	-	Manufacture of other transport equipment		
33	30,1	662,002.00	661,690.50	-	287.6	-	-	-	-	-	-	24	Manufacture of furniture; manufacturing n.e.c.		
34	1,0	12,580.00	12,580.00	-	-	-	-	-	-	-	-	-	Recycling		

หมายเหตุ : D หมายถึง ตัวเลขที่ไม่เปิดเผย

Note : D means disclosure prohibited.

ตาราง 11 มูลค่าตามบัญชีของสินทรัพย์ถาวรในปี 2549 ย่อยตามหมวดอุตสาหกรรม  
TABLE 11 BOOK VALUE OF FIXED ASSETS IN 2006 BY DIVISION OF INDUSTRY

รหัส Code	จำนวน สถาน- ประกอบ การ Number of establishments	หมวดอุตสาหกรรม Division of Industry	มูลค่าสินทรัพย์ถาวรต้นงวด Book value of fixed assets 31 Dec. 2006										สินทรัพย์ ถาวรอื่น ๆ Other fixed assets	รวม Total				
			ที่ดิน Land	ยานพาหนะ Vehicles	เครื่องจักร Machinery	สิ่งก่อสร้าง Building and construction	Office appliances	Equipment	Other fixed assets	รวม Total	ที่ดิน Land	ยานพาหนะ Vehicles			เครื่องจักร Machinery	สิ่งก่อสร้าง Building and construction	Office appliances	Equipment
			รวม	รวม	รวม	รวม	รวม	รวม	รวม	รวม	รวม	รวม	รวม	รวม	รวม	รวม	รวม	รวม
15	1,474	การผลิตสินค้าอาหารและเครื่องดื่ม	9,806,302.80	2,226,336.90	4,329,420.10	1,983,110.50	1,137,212.10	51,958.10	49,161.60	29,103.50	9,341,505.90	2,356,003.50	4,295,798.40	1,652,033.90	901,601.80	44,400.00	38,338.40	53,329.80
16	5,514	การผลิตสิ่งทอ	5,295,767.80	1,049,183.50	2,136,099.30	1,446,253.90	608,236.70	31,479.70	5,918.80	18,685.90	4,862,319.80	1,084,725.20	2,033,113.50	1,150,221.30	514,291.00	31,411.90	6,352.80	42,194.10
17	5,787	การผลิตสิ่งทอ	1,699,619.20	525,553.00	1,135,841.50	6,716.90	15,542.40	5	15,958.40	2	1,596,673.50	557,245.50	1,012,086.30	5,468.80	10,168.90	2.9	10,996.80	704.4
18	1,055	การผลิตสิ่งทอ	641,873.90	177,425.20	299,638.00	63,602.40	92,702.40	2,198.60	5,489.30	818.1	616,142.50	206,984.50	283,940.60	49,186.10	69,339.30	1,550.90	4,332.10	788.9
19	31	การผลิตสิ่งทอ	130,070.00	13,800.20	20,465.80	72,069.70	18,921.80	3,570.50	1,176.90	65.1	129,667.60	13,975.70	19,599.00	73,806.00	17,909.10	3,193.50	1,119.20	65.1
20	1,440	การผลิตสิ่งทอ	486,023.80	72,020.10	228,785.10	67,097.20	111,562.80	1,221.70	5,536.80	-	376,794.00	73,426.80	173,301.80	68,027.30	57,502.70	1,395.60	3,139.90	-
22	35	การผลิตสิ่งทอ	31,517.50	2,725.00	5,725.00	9,480.00	12,265.00	1,170.00	152.5	-	21,324.00	2,795.00	4,795.00	9,039.00	3,490.00	1,018.00	187	-
24	16	การผลิตสิ่งทอ	5,043.60	2,205.60	2,527.00	148	-	36	127	-	4,895.30	2,295.00	2,338.70	137.6	-	32.4	91.6	-
25	15	การผลิตสิ่งทอ	104,800.20	12,520.00	40,821.20	33,121.80	6,447.50	1,351.20	1,076.10	9,462.40	98,333.00	12,670.00	35,178.70	32,668.60	6,087.50	1,356.70	876.1	9,495.30
26	126	การผลิตสิ่งทอ	453,290.10	180,283.50	74,968.10	75,475.10	118,661.50	1,431.50	2,470.40	-	714,634.10	187,943.10	356,123.60	67,789.50	99,402.50	1,409.90	1,965.50	-
27	4	การผลิตสิ่งทอ	10,025.00	3,615.00	3,050.00	1,830.00	2,100.00	-	30	-	10,190.00	4,020.00	2,620.00	1,630.00	1,900.00	-	20	-
28	319	การผลิตสิ่งทอ	315,525.10	79,205.00	129,220.10	34,541.00	59,555.70	6,496.00	6,307.20	-	301,250.30	98,175.50	124,476.20	26,456.60	47,244.00	310	4,587.90	-
29	71	การผลิตสิ่งทอ	105,996.00	15,031.30	24,810.30	31,532.30	34,037.70	340	2,44.5	-	94,531.60	16,194.60	25,691.10	25,113.70	27,114.60	255	1,62.7	-
31	5	การผลิตสิ่งทอ	808	200	480	-	-	-	128	-	797	240	456	-	-	-	101	-
32	4	การผลิตสิ่งทอ	2,800.00	200	400	1,000.00	1,200.00	-	-	-	2,300.00	220	320	800	960	-	-	-
33	3	การผลิตสิ่งทอ	211,951.40	58,779.60	84,102.20	16,073.00	47,194.50	1,996.70	3,735.50	70	191,287.70	60,572.70	73,521.10	14,403.20	37,288.00	1,807.10	3,613.50	82
34	10	การผลิตสิ่งทอ	13,998.70	7,500.00	2,998.70	-	3,500.00	-	-	-	13,898.80	8,270.00	2,828.80	-	2,800.00	-	-	-

หมายเหตุ : D หมายถึง ค่าลบที่ไม่ใช่ศูนย์  
Note : D means disclosure prohibited.

ตาราง 12 มูลค่าสินทรัพย์ถาวรที่เปลี่ยนแปลงระหว่าง มกราคม - ธันวาคม 2549 จำแนกตามหมวดอุตสาหกรรม

TABLE 12 VALUE OF FIXED ASSETS CHANGE IN JANUARY - DECEMBER 2006 BY DIVISION OF INDUSTRY

รหัส Code	หมวดอุตสาหกรรม	จำนวน สถาน- ประกอบการ Number of establishments	มูลค่าสินทรัพย์ถาวรที่เปลี่ยนแปลง		Change in value of fixed assets		Division of Industry
			รวม Total	มูลค่าสินทรัพย์ ถาวรที่ซื้อหรือ ผลิตขึ้นเอง Value of new or cost producing of fixed assets	มูลค่าสินทรัพย์ ถาวรที่ขาย Value of disposal of fixed assets	กำไรโอน กรรมสิทธิ์ Ownership transfer fee	
	<b>รวม</b>	14,740	49,698.50	46,702.50	2,996.00	-	<b>Total</b>
15	การผลิตผลิตภัณฑ์อาหารและเครื่องดื่ม	5,514.00	32,036.70	31,876.70	160	-	Manufacture of food products and beverages
16	การผลิตผลิตภัณฑ์สูบ	2	-	-	-	-	Manufacture of tobacco products
17	การผลิตสิ่งทอ	5,787.00	-	-	-	-	Manufacture of textiles
18	การผลิตเครื่องแต่งกาย รวมทั้งการตกแต่งและซ่อมเสื้อผ้า	1,055.00	320	310	10	-	Manufacture of wearing apparel; dressing and dyeing of fur
19	การฟอกและตกแต่งหนังฟอก รวมทั้งการผลิตกระเป๋าเดินทาง กระเป๋าถือ อนามัย เครื่องเขียน และรองเท้า	31	-	-	-	-	Tanning and dressing of leather; manufacture of luggage, handbags, saddlery, harness and footwear
20	การผลิตไม้และผลิตภัณฑ์จากไม้และไม้ก๊อก ยกเว้น เฟอร์นิเจอร์ รวมทั้งการผลิตสิ่งของที่ทำจากฟางและวัสดุจากสานอื่นๆ	1,440.00	-	-	-	-	Manufacture of wood and of products of straw and plaiting materials
22	การพิมพ์โฆษณา การพิมพ์ และการทำสำเนาอื่นที่นอกเหนือ	35	-	-	-	-	Publishing, printing and reproduction of recorded media
24	การผลิตเคมีภัณฑ์และผลิตภัณฑ์	16	-	-	-	-	Manufacture of chemicals and chemical products
25	การผลิตผลิตภัณฑ์ยางและพลาสติก	15	4.3	4.3	-	-	Manufacture of rubber and plastics products
26	การผลิตผลิตภัณฑ์จากแร่ โลหะ	126	493	493	-	-	Manufacture of other non-metallic mineral products
27	การผลิตโลหะขั้นมูลฐาน	4	-	-	-	-	Manufacture of basic metals
28	การผลิตผลิตภัณฑ์ที่ทำจากโลหะประดิษฐ์ ยกเว้นเครื่องจักรและอุปกรณ์	319	300	-	300	-	Manufacture of fabricated metal products, except machinery and equipment
29	การผลิตเครื่องจักรและอุปกรณ์ ซึ่งมีได้ตั้งประเภทไว้ในที่อื่น	71	113.3	113.3	-	-	Manufacture of machinery and equipment n.e.c.
31	การผลิตเครื่องจักรและอุปกรณ์ไฟฟ้า ซึ่งมีได้ตั้งประเภทไว้ในที่อื่น	2	D	D	-	-	Manufacture of electrical machinery and apparatus n.e.c.
32	การผลิตอุปกรณ์และเครื่องอุปกรณวิทยุ โทรทัศน์ และการสื่อสาร	5	-	-	-	-	Manufacture of radio, television and communication equipment and apparatus
34	การผลิตยานยนต์ รถพ่วงและรถจักรยานยนต์	4	-	-	-	-	Manufacture of motor vehicles, trailers and semi-trailers
35	การผลิตเครื่องอุปกรณการขนส่งอื่นๆ	3	-	-	-	-	Manufacture of other transport equipment
36	การผลิตเฟอร์นิเจอร์ รวมทั้งการผลิตซึ่งมีได้ตั้งประเภทไว้ในที่อื่น	301	6,899.00	4,373.00	2,526.00	-	Manufacture of furniture; manufacturing n.e.c.
37	การนำผลิตภัณฑ์กลับมาผลิตเป็นวัตถุดิบใหม่	10	-	-	-	-	Recycling

(พันบาท In Thousand Baht)



*ภาคผนวก*  
*APPENDIX*

## ภาคผนวก ก

### ระเบียบวิธี

#### 1. แผนการสุ่มตัวอย่าง

##### 1.1 สถานประกอบการที่มีคนทำงานระหว่าง 1 – 10 คน

แผนการสุ่มตัวอย่างที่ใช้เป็นแบบ Stratified Systematic Sampling โดยมีประเภทอุตสาหกรรมเป็นสตราตัม สถานประกอบการเป็นหน่วยตัวอย่าง

##### 1.1.1 การจัดสตราตัม

ประเภทอุตสาหกรรม ( รหัส 4 หลัก ) เป็นสตราตัม มีจำนวนทั้งสิ้นมี 127 สตราตัม และในแต่ละสตราตัม ได้แบ่งออกเป็น 4 กลุ่ม ตามจำนวนคนทำงาน ดังนี้

กลุ่มที่	1	2	3	4
จำนวนคนทำงาน	1	2-3	4-5	6-10

##### 1.1.2 การเลือกตัวอย่าง

ได้ทำการเลือกสถานประกอบการตัวอย่างในแต่ละสตราตัมและกลุ่มสถานประกอบการ ด้วยวิธีการสุ่มแบบมีระบบ อย่างอิสระต่อกัน ได้จำนวนสถานประกอบการตัวอย่างทั้งสิ้น 749 แห่ง จากทั้งสิ้น 42,721 แห่ง

##### 1.2 สถานประกอบการที่มีคนทำงานตั้งแต่ 11 คนขึ้นไป

ไม่มีการเลือกสถานประกอบการตัวอย่าง ซึ่งทำการเจนนับสถานประกอบการทุกแห่ง จำนวนทั้งสิ้น 286 แห่ง โดยได้แบ่งสถานประกอบการออกเป็น 10 กลุ่ม ตามจำนวนคนทำงาน ดังนี้

กลุ่มที่	5	6	7	8	9	10	11	12	13	14
จำนวนคนทำงาน	11-15	16-20	21-25	26-30	31-50	51-100	101-200	201-500	501-1,000	≥ 1,001

ดังนั้น จำนวนสถานประกอบการที่ต้องเจนนับทั้งสิ้น 286 แห่ง จากทั้งสิ้น 803 แห่ง ซึ่งกระจายไปตามกลุ่มสถานประกอบการ เป็นดังนี้

กลุ่มที่	รวม	1	2	3	4	5	6	7	8	9	10	11	12	13	14
จำนวนสถาน- ประกอบการตัวอย่าง	1,035	277	269	103	100	87	56	29	35	33	26	11	7	2	-

## 2. วิธีการประมาณผล

ในระดับจังหวัดได้นำเสนอผลการสำรวจ จำแนกตามประเภทอุตสาหกรรมรหัส 2 หลัก และกลุ่มสถานประกอบการ (จำนวนคนทำงาน) 6 กลุ่ม คือ

กลุ่มที่	1	2	3	4	5	6
จำนวนคนทำงาน	1 – 15	16 – 25	26 – 30	31 – 50	51 – 200	≥ 201

ในการประมาณค่า กำหนดให้

$$p = 1, 2, 3, \dots, n_{jm} \quad (\text{สถานประกอบการตัวอย่าง})$$

$$m = 1, 2, 3, \dots, 14 \quad (\text{กลุ่มสถานประกอบการ})$$

$$l = 1, 2, 3, \dots, 23 \quad (\text{ประเภทอุตสาหกรรม รหัส 2 หลัก})$$

$$j = 1, 2, 3, \dots, 127 \quad (\text{ประเภทอุตสาหกรรม รหัส 4 หลัก})$$

### 2.1 การหาค่ายอดรวม และการหาค่าประมาณยอดรวม

2.1.1 สูตรการประมาณค่ายอดรวมของลักษณะที่ต้องการศึกษา  $X$  สำหรับสถานประกอบการที่มีคนทำงานระหว่าง 1–10 คน กลุ่มสถานประกอบการ  $m$  ประเภทอุตสาหกรรม  $l$  คือ

$$\hat{X}_{lm} = \sum_{j=1}^{A_l} \hat{X}_{jm} \quad \dots\dots\dots(1)$$

โดยที่  $\hat{X}_{jm}$  คือ ค่าประมาณยอดรวมของลักษณะที่ต้องการศึกษา  $X$  สำหรับสถานประกอบการที่มีคนทำงานระหว่าง 1 – 10 คน กลุ่มสถานประกอบการ  $m$  ประเภทอุตสาหกรรม  $j$  ซึ่ง

$$\hat{X}_{jm} = \sum_{p=1}^{n_{jm}} w_{jm} x_{jmp}$$

$x_{jmp}$  คือ ค่าของลักษณะที่ต้องการศึกษา  $X$  ของสถานประกอบการตัวอย่าง  $p$  กลุ่มสถานประกอบการ  $m$  ประเภทอุตสาหกรรม  $j$

$w_{jm}$  คือ ค่าถ่วงน้ำหนักของกลุ่มสถานประกอบการ  $m$  ประเภทอุตสาหกรรม  $j$  ซึ่ง

$$w_{jm} = \frac{N_{jm}}{n_{jm}}$$

$N_{jm}$  คือ จำนวนสถานประกอบการทั้งสิ้น สำหรับสถานประกอบการที่มีคนทำงานระหว่าง 1–10 คน กลุ่มสถานประกอบการ  $m$  ประเภทอุตสาหกรรม

$n_{jm}$  คือ จำนวนสถานประกอบการที่จ้างได้ทั้งสิ้น สำหรับสถานประกอบการที่มี  
คนทำงาน ระหว่าง 1 – 10 คน กลุ่มสถานประกอบการ  $m$  ประเภท  
อุตสาหกรรม  $j$

$A_l$  คือ จำนวนประเภทอุตสาหกรรม รหัส 4 หลักทั้งสิ้น ที่ประกอบกันเป็นประเภท  
อุตสาหกรรม รหัส 2 หลัก ในแต่ละประเภทอุตสาหกรรม  $l$

2.1.2 สูตรค่ายอดรวมของลักษณะที่ต้องการศึกษา  $X$  สำหรับสถานประกอบการที่มีคนทำงานตั้งแต่  
11 คนขึ้นไป กลุ่มสถานประกอบการ  $m$  ประเภทอุตสาหกรรม  $l$  คือ

$$X_{lm} = \sum_{j=1}^{A_l} \sum_{p=1}^{M_{jm}} x_{jmp} \dots\dots\dots(2)$$

โดยที่  $M_{jm}$  คือ จำนวนสถานประกอบการทั้งสิ้น สำหรับสถานประกอบการที่มีคนทำงานตั้งแต่ 11  
คนขึ้นไป กลุ่มสถานประกอบการ  $m$  ประเภทอุตสาหกรรม  $j$

2.1.3 สูตรค่ายอดรวม และสูตรการประมาณค่ายอดรวมของลักษณะที่ต้องการศึกษา  $X$  สำหรับสถาน-  
ประกอบการ ประเภทอุตสาหกรรม  $l$  ของแต่ละกลุ่มสถานประกอบการที่ต้องการนำเสนอผล มี  
จำนวน 6 กลุ่ม คือ

กลุ่ม		ระดับจังหวัด
1 . 1 – 15 คน	$m = 1, 2, 3, 4, 5$	$\hat{X}'_{l1} = \sum_{m=1}^4 \hat{X}_{lm} + X_{l5}$
2 . 16 – 25 คน	$m = 6, 7$	$X'_{l2} = \sum_{m=6}^7 X_{lm}$
3 . 26 – 30 คน	$m = 8$	$X'_{l3} = X_{l8}$
4 . 31 – 50 คน	$m = 9$	$X'_{l4} = X_{l9}$
5 . 51 – 200 คน	$m = 10, 11$	$X'_{l5} = \sum_{m=10}^{11} X_{lm}$
6 . $\geq 201$ คน	$m = 12, 13, 14$	$X'_{l6} = \sum_{m=12}^{14} X_{lm}$

### 3. วิธีการเก็บรวบรวมข้อมูล

การเก็บรวบรวมข้อมูลใช้วิธีส่งเจ้าหน้าที่ ซึ่งเป็นข้าราชการและลูกจ้างของสำนักงานสถิติแห่งชาติ ออกไป ทำการสัมภาษณ์เจ้าของผู้ประกอบการหรือผู้ที่ได้รับมอบหมายให้ตอบข้อมูลของสถานประกอบการ อุตสาหกรรมการผลิต ในระหว่าง เดือน กรกฎาคม-กันยายน 2550

### 4. ความคลาดเคลื่อนของข้อมูล

ข้อมูลที่น่าเสนอไว้ในรายงานฉบับนี้ อาจมีความคลาดเคลื่อนอยู่บ้าง ความคลาดเคลื่อนดังกล่าวเป็น ความคลาดเคลื่อนจากการเลือกตัวอย่าง (Sampling error) และความคลาดเคลื่อนที่เกิดจากสาเหตุอื่น (Non-Sampling error) เช่น ผู้ตอบไม่ให้ข้อมูลตามความเป็นจริง ข้อมูลในแบบสอบถามไม่ครบถ้วน การลงรหัส ผิดพลาดหรือการบันทึกข้อมูลผิดพลาด เป็นต้น อย่างไรก็ตาม สำนักงานสถิติแห่งชาติได้พยายามควบคุมให้ข้อมูลมี ความคลาดเคลื่อนน้อยที่สุด จึงขอให้ผู้ใช้ข้อมูลใช้ข้อมูลด้วยความระมัดระวังตามสมควร

### 5. การปิดตัวเลข

ผลรวมของแต่ละจำนวนอาจไม่เท่ากับยอดรวมทั้งนี้เนื่องจากการปัดเศษ

## ภาคผนวก ข

### คำนิยาม

#### แนวคิดและคำนิยาม

##### 1. สถานประกอบการอุตสาหกรรมการผลิต

หมายถึง สถานประกอบการที่ดำเนินกิจการเกี่ยวกับการผลิต ซึ่งหมายถึงการเปลี่ยนรูปวัตถุให้เป็นผลิตภัณฑ์ชนิดใหม่ด้วยเครื่องจักรกลหรือเคมีภัณฑ์ โดยไม่คำนึงถึงว่างานนั้นทำด้วยเครื่องจักรหรือด้วยมือ หรือทำในโรงงาน โรงซ่อม หรือ เคหะสถาน หรือผลิตภัณฑ์นั้นขายส่งหรือขายปลีกก็ตาม การประกอบชิ้นส่วนของผลิตภัณฑ์ที่ผลิตขึ้นนับว่าเป็นการผลิตด้วย

##### 2. การจำแนกประเภทอุตสาหกรรมการผลิต

ในการจัดทำสำมะโนอุตสาหกรรม พ.ศ.2550 ได้จำแนกประเภทอุตสาหกรรมการผลิตตามกิจกรรมทางเศรษฐกิจทุกประเภทตามมาตรฐานสากล (International Standard Industrial Classification of All Economic Activities : ISIC Rev.3.0) ซึ่งอุตสาหกรรมผลิตจัดอยู่ในประเภท D : การผลิต

การจัดจำแนกโครงสร้างประเภทอุตสาหกรรมการผลิต เป็นดังนี้

หมวด ได้แก่ กลุ่มอุตสาหกรรม ซึ่งแบ่งเป็นกลุ่มย่อยจากประเภท และใช้แทนด้วยเลขรหัส 2 ตัวแรก ตั้งแต่ รหัส 15 – 37 รวม 23 หมวด

##### 3. รูปแบบการจัดตั้งตามกฎหมาย

###### 3.1 ส่วนบุคคล ห้างหุ้นส่วนสามัญที่ไม่เป็นนิติบุคคล

หมายถึง สถานประกอบการที่มีเจ้าของเป็นบุคคลธรรมดา คนเดียวหรือหลายคนรวมกัน และให้หมายรวมถึงห้างหุ้นส่วนสามัญที่ไม่จดทะเบียนเป็นนิติบุคคลด้วย

###### 3.2 ห้างหุ้นส่วนสามัญนิติบุคคล ห้างหุ้นส่วนจำกัด

หมายถึง สถานประกอบการที่จัดตั้งขึ้น โดยมีบุคคลตั้งแต่ 2 คนขึ้นไป ร่วมทุนกันเพื่อประกอบการผลิตและมีความรับผิดชอบร่วมกัน โดยการจดทะเบียนตามกฎหมาย

###### 3.3 บริษัทจำกัด บริษัทจำกัด (มหาชน)

**บริษัทจำกัด** หมายถึง สถานประกอบการที่จัดตั้งขึ้นโดยผู้ริเริ่มคณะหนึ่ง และได้จดทะเบียนถูกต้องตามกฎหมาย โดยมีผู้ริเริ่มดำเนินการอย่างน้อย 7 คนขึ้นไป

**บริษัทจำกัด (มหาชน)** หมายถึง สถานประกอบการที่จัดตั้งขึ้นโดยการจดทะเบียนจัดตั้งบริษัท การควบบริษัท หรือการแปรสภาพบริษัท และวัตถุประสงค์ที่จะขายหุ้นต่อประชาชน โดยมีผู้ริเริ่มดำเนินการตั้งแต่ 15 คนขึ้นไป

###### 3.4 ส่วนราชการ รัฐวิสาหกิจ

หมายถึง สถานประกอบการที่รัฐบาลเป็นเจ้าของหรือมีทุนอยู่ด้วยไม่น้อยกว่าร้อยละ 50 ของทุนทั้งหมด ในที่นี้หมายรวมถึงสถานประกอบการที่ดำเนินการโดยรัฐบาลด้วย ได้แก่ เรือนจำ โรงฆ่าสัตว์ องค์กรปกครองส่วนท้องถิ่น องค์กรแก้ว เป็นต้น

### 3.5 สหกรณ์

หมายถึง สถานประกอบการที่จัดตั้งขึ้นในรูปของสหกรณ์ โดยจดทะเบียนถูกต้องตามกฎหมายว่าด้วยสหกรณ์ โดยมีผู้ก่อตั้งไม่น้อยกว่า 10 คน

### 3.6 รูปแบบอื่น ๆ

หมายถึง สถานประกอบการที่จัดตั้งในรูปแบบอื่น ๆ นอกเหนือจากที่กล่าวแล้วข้างต้น เช่น สมาคม สโมสร กลุ่มแม่บ้าน เป็นต้น

## 4. รูปแบบการจัดตั้งทางเศรษฐกิจ

### 4.1 สำนักงานแห่งเดียว

หมายถึง สถานประกอบการที่ไม่เป็นสาขาหรือหน่วยงานย่อยของสถานประกอบการอื่น และไม่มีสาขา หรือหน่วยงานย่อยอื่น

### 4.2 สำนักงานใหญ่

หมายถึง สถานประกอบการที่เป็นเจ้าของและควบคุมกิจการของสถานประกอบการอื่นที่เป็นสำนักงานสาขา หรือหน่วยงานย่อย

### 4.3 สำนักงานสาขา

หมายถึง สถานประกอบการที่เป็นสาขาหรือหน่วยงานย่อยของสถานประกอบการอื่นที่เป็นสำนักงานใหญ่

## 5. ทุนจดทะเบียน

ทุนจดทะเบียนหรือทุนรับอนุญาต หมายถึง ทุนดำเนินการซึ่งผู้เริ่มก่อการได้ระบุไว้เมื่อจดทะเบียนจัดตั้งเป็นนิติบุคคลหรือทุนที่ได้รับอนุญาตเมื่อจัดตั้งเป็นนิติบุคคล ทุนนี้ไม่ได้แสดงถึงเงินที่ได้รับจากผู้ถือหุ้นแต่เป็นการแสดงถึงความประสงค์ของผู้เริ่มก่อการว่าจะมีทุนดำเนินการเป็นจำนวนเงินเท่าใด

## 6. อัตราการใช้กำลังการผลิต

หมายถึง สัดส่วนระหว่างปริมาณผลผลิตจริงกับกำลังการผลิตสูงสุด ที่สามารถผลิตได้ในช่วงเวลาหนึ่ง กำหนดโดยปริมาณการผลิตจริงหารด้วยกำลังการผลิต

## 7. คนทำงาน

หมายถึง คนที่ทำงานในสถานประกอบการทั้งที่ได้รับเงินเดือนและไม่ได้รับเงินเดือน ที่สถานประกอบการ มีอยู่ตามปกติ รวมทั้งผู้ที่ปกติทำงานอยู่ในสถานประกอบการแห่งนี้ แต่ในวันดังกล่าวไม่ได้มาทำงานเนื่องจากเจ็บป่วย ลาหยุด พักผ่อน โดยได้รับค่าจ้าง/เงินเดือน

คนทำงาน ประกอบด้วย

### 1) คนทำงานโดยไม่ได้รับค่าจ้าง เงินเดือน

หมายถึง เจ้าของกิจการหรือหุ้นส่วนที่ทำงานให้สถานประกอบการ โดยไม่ได้รับค่าจ้าง เงินเดือน และผู้ที่อาศัยอยู่ในครัวเรือนของเจ้าของกิจการ หรือหุ้นส่วน หรือนุคคลอื่น ที่ทำงานให้กับสถานประกอบการอย่างน้อยสัปดาห์ละ 20 ชั่วโมง โดยไม่ได้รับค่าจ้าง เงินเดือนเป็นประจำ

## 2) ลูกจ้างในกรรมวิธีการผลิต

หมายถึง ลูกจ้างทั้งหมดที่ทำงานเกี่ยวข้องโดยตรงกับการผลิตในขั้นตอนต่าง ๆ หรือกิจกรรมที่เกี่ยวข้องกับการผลิต โดยได้รับค่าจ้างเงินเดือน

**ผู้ปฏิบัติงานมีฝีมือ** หมายถึง ผู้ที่ทำงานด้านการผลิตซึ่งเคยได้รับการฝึกฝนอบรมมาก่อนอย่างน้อย 3 เดือน หรือผู้มีประสบการณ์ในการทำงาน 5 ปี ขึ้นไปในงานเฉพาะที่ทำอยู่ เช่น ช่างนาช่างยนต์ช่างเครื่องจักร ผู้ผลิตหรือติดตั้งอุปกรณ์ ผู้เดินเครื่องจักร ผู้ประกอบชิ้นส่วนต่าง ๆ เป็นต้น

**ผู้ปฏิบัติงานไม่มีฝีมือ** หมายถึง ผู้ที่ทำงานด้านการผลิตที่ได้รับการฝึกงาน ก่อนปฏิบัติงานน้อยกว่า 2 สัปดาห์ เช่น พนักงานทำความสะอาดเครื่องจักร

## 3) ลูกจ้างอื่น ๆ

หมายถึง ลูกจ้างทั้งหมดนอกเหนือจากลูกจ้างในกรรมวิธีการผลิต รวมถึงผู้ปฏิบัติงาน นักบริหาร นักวิชาการ เสมียนพนักงาน เช่น ผู้จัดการ ผู้อำนวยการ และกรรมการบริหารที่ได้รับค่าจ้าง เงินเดือน ผู้ปฏิบัติงานในห้องทดลองและนักวิจัย พนักงานพิมพ์ดีด พนักงานบัญชี และพนักงานขาย เป็นต้น

**ไม่รวมคนทำงาน ดังต่อไปนี้**

- (1) ผู้บริหารหรือผู้ถือหุ้นที่ได้รับเบี้ยประชุมเป็นครั้งคราว
- (2) คนทำงานของสถานประกอบการอื่นที่มาปฏิบัติงานประจำที่สถานประกอบการแห่งนี้
- (3) คนทำงานที่รับงานไปทำที่บ้านแล้วนำมาส่ง โดยไม่ได้ลงทุนซื้อวัสดุ อุปกรณ์ (หรือถ้ามีการใช้เครื่องมือส่วนตัวเล็กน้อยได้ เช่น มีด เข็ม ค้าย)
- (4) คนงานที่ลางานเป็นระยะเวลานาน เช่น ลาไปราชการทหาร
- (5) คนที่สถานประกอบการจ้างมาทำงานเฉพาะอย่างเป็นประจำคราว เช่น กรรมกรที่จ้างมาขนของ พนักงานเดินตลาดหรือตัวแทนขายที่ไม่มีเงินเดือนประจำ

## 8. ค่าตอบแทนแรงงาน

### 8.1 ค่าจ้าง เงินเดือน

หมายถึง เงินที่นายจ้างหรือสถานประกอบการจ่ายให้ลูกจ้าง ในระหว่างเดือนมกราคม - เดือนธันวาคม 2549 (ก่อนหักภาษีเงินได้บุคคลธรรมดา เงินสมทบกองทุนประกันสังคมในส่วนที่ลูกจ้างต้องจ่ายค่าประกันชีวิต และรายจ่ายอื่น ๆ ของลูกจ้าง) ตามข้อตกลงการจ้างแรงงาน โดยอาจจ่ายตามเงื่อนไขของระยะเวลาหรือจ่ายตามปริมาณงาน

### 8.2 ค่าล่วงเวลา โบนัส เงินรางวัลพิเศษ เงินเพิ่มค่าครองชีพ ค่านายหน้า

หมายถึง เงินนอกเหนือจากค่าจ้าง เงินเดือน ที่สถานประกอบการจ่ายให้แก่ลูกจ้างเป็นค่าตอบแทนในการทำงาน

### 8.3 สวัสดิการและผลประโยชน์ตอบแทนอื่น ๆ

หมายถึง ผลประโยชน์ตอบแทนแรงงานที่นายจ้างหรือสถานประกอบการจ่าย หรือบริการให้แก่ลูกจ้าง ได้แก่ ค่าตอบแทนแรงงานที่จ่ายเป็นสิ่งของหรือผลผลิต และสวัสดิการที่นายจ้างจัดหาหรือบริการลูกจ้าง เช่น อาหาร เครื่องดื่ม บ้านพักคนงาน ค่าเช่าบ้าน ค่าซ่อมแซมที่อยู่อาศัย ค่ารักษาพยาบาล บริการดูแลบุตร พาหนะรับส่งมาทำงาน บันเทิงหรือนันทนาการต่าง ๆ ที่จัดให้ลูกจ้าง เป็นต้น ทั้งนี้ไม่รวมเสื้อผ้า เครื่องแบบที่ใช้เฉพาะในการปฏิบัติงาน (ค่าเสื้อผ้า เครื่องแบบ ที่ใช้เฉพาะในการปฏิบัติงาน ถือเป็นค่าใช้จ่ายอื่น ๆ ของสถานประกอบการ)



#### 8.4 เงินที่สถานประกอบการจ่ายสมทบเข้ากองทุนเพื่อการประกันสังคม ฯลฯ

หมายถึง เงินที่สถานประกอบการจ่ายสมทบเข้ากองทุนเพื่อการประกันสังคมของทั้งรัฐบาลและเอกชน เพื่อมิให้ลูกจ้างได้รับความเดือดร้อนเมื่อต้องขาดรายได้ไปบางส่วนหรือทั้งหมด อันเนื่องมาจากการเจ็บป่วย หรือประสบอันตรายทั้งในและนอกเวลาทำงาน การคลอดบุตร ทูพพลภาพ การว่างงาน ชราภาพ และเสียชีวิต เงินดังกล่าว เช่น เงินสมทบกองทุนประกันสังคม กองทุนเงินทดแทน กองทุนสำรองเลี้ยงชีพ เป็นต้น

#### 9. ค่าซื้อวัตถุดิบและวัสดุประกอบที่ใช้ในการผลิต

หมายถึง มูลค่าของวัตถุดิบและส่วนประกอบที่สถานประกอบการจัดซื้อ หรือได้รับมาจากสำนักงานใหญ่ ในระหว่างเดือนมกราคม - เดือนธันวาคม 2549 เพื่อใช้ในการผลิตโดยสถานประกอบการเอง หรือจ้างสถานประกอบการอื่นหรือผู้อื่นทำการผลิต มูลค่าดังกล่าวเป็นมูลค่าที่นำส่งถึงสถานประกอบการ ซึ่งรวมค่าภาษีขาเข้า ค่าขนส่ง ค่าประกันภัย ค่าบรรจุหีบห่อ เป็นต้น

#### 10. ค่าเชื้อเพลิง

หมายถึง มูลค่าของเชื้อเพลิงทุกชนิดที่ซื้อมา เพื่อใช้เป็นเชื้อเพลิงสำหรับพลังงานและความร้อน **ไม่รวม** เชื้อเพลิงที่เป็นส่วนประกอบของผลิตภัณฑ์ หรือที่ใช้ในการผลิตกระแสไฟฟ้า หรือเชื้อเพลิงที่ได้จากผลพลอยได้ของกิจกรรมการผลิต เช่น ขี้เลื่อย เป็นต้น

#### 11. ค่าไฟฟ้าที่ใช้ในการผลิต

คือ มูลค่าไฟฟ้าทั้งหมดที่สถานประกอบการซื้อระหว่างเดือนมกราคม-เดือนธันวาคม 2549 รวมทั้งค่าไฟฟ้าที่ได้รับจากหน่วยพลังงานของสถานประกอบการอื่นแต่อยู่ในเครือเดียวกัน โดยจะต้องประมาณมูลค่าเหมือนกับการซื้อขายโดยปกติ

#### 12. ค่าใช้จ่ายในการบำรุงรักษาและซ่อมแซมเครื่องจักร เครื่องมือฯ

หมายถึง มูลค่าของค่าใช้จ่ายทั้งหมดที่ใช้ในการซ่อมแซมและบำรุงอาคาร และสินทรัพย์ถาวรอื่น เพื่อให้อยู่ในสภาพที่ดีใช้งานต่อไปได้ ทั้งนี้ให้รวมค่าใช้จ่ายในการบำรุงรักษา ซ่อมแซมที่จัดทำโดยสถานประกอบการที่อยู่ในเครือเดียวกันและให้ประมาณมูลค่าในการซ่อมแซมเหมือนกับการว่าจ้างสถานประกอบการอื่นหรือผู้อื่น

#### 13. ค่าซื้อสินค้าที่ซื้อมาจำหน่ายในสภาพเดิม

หมายถึง มูลค่าในการซื้อสินค้าเพื่อนำมาจำหน่ายในสภาพเดิม โดยไม่มีการเปลี่ยนแปลงสภาพ

#### 14. ค่าจ้างเหมาจ่ายให้สถานประกอบการอื่นผลิตสินค้าให้ โดยสถานประกอบการจัดหาวัสดุให้

หมายถึง จำนวนเงินที่จ่ายเป็นค่าจ้างให้กับสถานประกอบการอื่น เพื่อทำการผลิตสินค้า โดยวัตถุดิบและส่วนประกอบในการผลิตเป็นของสถานประกอบการผู้จ้าง

#### 15. มูลค่าสินค้า วัตถุดิบและวัสดุประกอบฯ คงเหลือ

หมายถึง มูลค่าของสินค้า วัตถุดิบและวัสดุประกอบฯ ของสถานประกอบการที่ยังคงเหลืออยู่ โดยไม่คำนึงว่าจะเก็บไว้ ณ ที่ใดก็ตาม

**มูลค่าคงเหลือต้นปี** คือ มูลค่าของสินค้า วัตถุดิบและวัสดุประกอบฯ ที่เหลือมาจากปีก่อน  
เมื่อ 1 มกราคม 2549

**มูลค่าคงเหลือปลายปี** คือ มูลค่าของสินค้า วัตถุดิบและวัสดุประกอบฯ ที่เหลืออยู่เมื่อ 31 ธันวาคม 2549

#### 16. ส่วนเปลี่ยนแปลงมูลค่าสินค้า วัตถุดิบและวัสดุประกอบฯ คงเหลือ

หมายถึง ผลต่างระหว่างมูลค่าคงเหลือปลายปีและมูลค่าคงเหลือต้นปี (มูลค่าปลายปี – มูลค่าต้นปี)

#### 17. ค่าใช้จ่ายอื่น ๆ ของสถานประกอบการ

หมายถึง ค่าใช้จ่ายในการดำเนินกิจการต่าง ๆ ของสถานประกอบการ เช่น ค่าเช่าที่ดิน ค่าเช่าอาคาร และที่ดินฯ ค่าเสื่อมราคาสินทรัพย์ถาวรทุกประเภท ค่าน้ำประปา ค่าไฟฟ้า ค่าไปรษณีย์ ค่าโทรศัพท์ ค่าทำบัญชี ค่าปรึกษา ค่าดอกเบี้ยจ่าย หนี้สูญ ค่าภาษี ค่าโฆษณา ค่านายหน้า และอื่น ๆ เป็นต้น

#### 18. มูลค่าขายผลผลิต

หมายถึง มูลค่าการจำหน่ายผลิตภัณฑ์ที่สถานประกอบการผลิตขึ้นเองและ/หรือที่สถานประกอบการอื่นผลิตให้ โดยสถานประกอบการเป็นผู้จ่ายค่าวัสดุ และวัสดุประกอบที่ใช้ในการผลิตในระหว่างเดือนมกราคม - เดือนธันวาคม 2549 ทั้งนี้ให้รวมมูลค่าผลผลิตที่สถานประกอบการผลิตเพื่อใช้เอง หรือให้คนทำงาน เป็นส่วนหนึ่งของค่าตอบแทนแรงงาน ผลผลิตที่จัดส่งให้สำนักงานใหญ่ สำนักงานสาขา หรือสำนักงานขายของโรงงาน และรายรับจากการขายผลพลอยได้และเศษวัสดุ

#### 19. รายรับจากการขายสินค้าที่ซื้อมาจำหน่ายในสภาพเดิม

หมายถึง จำนวนเงินที่สถานประกอบการได้รับจากการขายสินค้าที่ซื้อมาจำหน่าย โดยไม่มีการเปลี่ยนแปลงสภาพ

#### 20. ค่ารับจ้างเหมาทำการผลิตสินค้าให้สถานประกอบการอื่น โดยสถานประกอบการเป็นผู้จัดหาวัสดุให้

หมายถึง จำนวนเงินที่ได้รับจากผู้จ้างในการรับจ้างเหมาทำการผลิตสินค้า โดยผู้จ้างจัดหาวัสดุให้ ถ้าเป็นการรับจ้างเหมาผลิตสินค้าให้สถานประกอบการในเครือเดียวกันให้คิดค่าบริการในการผลิตตามราคาตลาด ถ้าประมาณไม่ได้ก็ให้คิดจากค่าใช้จ่ายต่าง ๆ ที่เกิดขึ้นจริง โดยไม่รวมค่าวัสดุที่ผู้จ้างจัดหาให้

#### 21. รายรับจากการให้บริการ บำรุงรักษา ซ่อมแซมและติดตั้งให้แก่สถานประกอบการอื่น

หมายถึง จำนวนเงินที่สถานประกอบการได้รับจากการให้บริการ บำรุงรักษาซ่อมแซมและติดตั้งเครื่องจักรหรือโรงงานให้กับสถานประกอบการอื่นหรือลูกค้า สำหรับค่าบริการในการให้บริการแก่สถานประกอบการอื่นในเครือเดียวกัน ให้คิดมูลค่าการบริการ โดยรวมค่าแรงงาน ค่าดำเนินการ และค่าวัสดุที่ใช้ในการให้บริการ

#### 22. รายรับอื่น ๆ

หมายถึงมูลค่ารายรับอื่น ๆ ของสถานประกอบการ เช่น รายรับจากการขายกากของเสีย หรือวัสดุเหลือใช้ของสถานประกอบการและค่าขายกระแสไฟฟ้า เป็นต้น

### 23. สินทรัพย์ถาวร

หมายถึง สินทรัพย์ที่ปกติมีอายุการใช้งานมากกว่า 1 ปีขึ้นไป เช่น ที่ดิน อาคาร สิ่งก่อสร้าง เครื่องจักร ยานพาหนะ เป็นต้น รวมถึงส่วนเพิ่มเติม คัดแปลง ปรับปรุง เพื่อยืดอายุการใช้งานหรือเพิ่มประสิทธิภาพ มูลค่าของสินทรัพย์เหล่านี้ ต้องคิดเป็นมูลค่าของสินทรัพย์ถาวรใหม่

สินทรัพย์ถาวร แบ่งออกเป็น

- ที่ดิน
- อาคาร และสิ่งก่อสร้าง
- เครื่องจักร และเครื่องมือ ฯลฯ เช่น เครื่องกำเนิดไฟฟ้า เครื่องมือที่ใช้ในงานโลหะ หรือเหมืองแร่ เครื่องมือก่อสร้าง เครื่องมือที่ใช้ในงานอุตสาหกรรม เช่น รถเครนเครื่องยกและอื่น ๆ ที่คล้ายคลึงกัน เป็นต้น
- ยานพาหนะ ได้แก่ รถยนต์ แทรคเตอร์ รถบรรทุก เป็นต้น
- เครื่องใช้ในสำนักงาน (ครุภัณฑ์) ได้แก่ เครื่องคอมพิวเตอร์ เครื่องคำนวณ เฟอร์นิเจอร์ เครื่องตกแต่งสำนักงาน เป็นต้น
- สินทรัพย์ถาวรอื่น ๆ เช่น ซอฟต์แวร์ ลิขสิทธิ์ สิทธิบัตร เป็นต้น

### 24. มูลค่าสินทรัพย์ถาวรที่ซื้อหรือผลิตขึ้นใช้เองระหว่างปี

หมายถึง สินทรัพย์ถาวรที่สถานประกอบการซื้อมาเพิ่มเติมหรือผลิตขึ้นใช้เอง ระหว่างเดือนมกราคม - เดือนธันวาคม 2549

- **สินทรัพย์ถาวรใหม่** หมายถึง สินทรัพย์ถาวรที่ยังไม่เคยถูกใช้ภายในประเทศมาก่อนที่สถานประกอบการจะซื้อมา โดยไม่คำนึงว่าสินทรัพย์ถาวรนั้นจะถูกใช้ในต่างประเทศมาก่อนหรือไม่
- **สินทรัพย์ถาวรที่ผลิตขึ้นใช้เอง** หมายถึง ค่าใช้จ่ายทั้งหมดที่ใช้ในการสร้างหรือผลิตสินทรัพย์ถาวรขึ้นเพื่อใช้งานในสถานประกอบการ และที่ใช้ในการซ่อมแซมใหญ่ที่สามารถเพิ่มประสิทธิภาพการทำงานหรือยืดอายุการใช้งานของสินทรัพย์ถาวรนั้น ค่าใช้จ่ายดังกล่าว ได้แก่ ค่าแรงงาน ค่าวัสดุ เป็นต้น

### 25. มูลค่าสินทรัพย์ถาวรที่ขายระหว่างปี

หมายถึง มูลค่าตามราคาขายสินทรัพย์ถาวรที่ขายไประหว่าง เดือนมกราคม - เดือนธันวาคม 2549 รวมถึงมูลค่าสินทรัพย์ถาวรที่ใช้แล้วและได้นำไปแลกเปลี่ยนเป็นสินทรัพย์ใหม่ โดยการจ่ายเงินเพิ่มขึ้นให้ถือว่าราคาสินทรัพย์เดิม คือ มูลค่าขายสินทรัพย์ถาวรที่ใช้แล้ว และราคาสินทรัพย์เดิมบวกจำนวนเงินที่จ่ายเพิ่ม เป็นมูลค่าซื้อสินทรัพย์ถาวรใหม่ การบันทึกมูลค่าสินทรัพย์ถาวรที่ขายระหว่างปี ให้บันทึกตามราคาที่ขายได้จริง

### 26. ค่าโอนกรรมสิทธิ์

หมายถึง มูลค่าของค่าใช้จ่ายในการโอนสิทธิครอบครองสินทรัพย์ ระหว่างเจ้าของสินทรัพย์นั้นให้กับบุคคลอื่น

### 27. มูลค่าเพิ่ม

คำนวณโดย : มูลค่าเพิ่ม = มูลค่าผลผลิต - ค่าใช้จ่ายขั้นกลาง

**มูลค่าผลผลิต** หมายถึง รายรับของสถานประกอบการในรอบปี 2549 ซึ่งได้แก่

- (1) มูลค่าขายผลผลิต
- (2) รายรับจากการขายสินค้าที่ซื้อมาจำหน่ายในสภาพเดิม

จัดหาวัสดุให้

(3) รายรับจากการรับจ้างเหมาทำการผลิตสินค้าให้สถานประกอบการอื่น โดยสถานประกอบการ

(4) รายรับจากการให้บริการ บำรุงรักษา ซ่อมแซม และติดตั้ง ให้แก่สถานประกอบการอื่น

(5) รายรับจากการให้เช่าอาคาร อาคารพร้อมที่ดิน ยานพาหนะ เครื่องจักรและอุปกรณ์ฯ และ  
รายรับอื่น ๆ

(6) ส่วนเปลี่ยนแปลงมูลค่าสินค้าคงเหลือ

ค่าใช้จ่ายชั้นกลาง หมายถึง รายจ่ายที่ใช้ในการดำเนินการในขบวนการผลิตของสถานประกอบการ  
ในรอบปี 2549 ซึ่งได้แก่

(1) ค่าซื้อวัตถุดิบ และวัสดุประกอบที่ใช้ในการผลิต

(2) ค่าใช้จ่ายในการผลิต

(3) ค่าซื้อสินค้าที่ซื้อมาจำหน่ายในสภาพเดิม

(4) ค่าจ้างเหมาจ่ายให้สถานประกอบการอื่นผลิตสินค้าให้

(5) ค่าใช้จ่ายในการขาย ของสถานประกอบการ (ค่าโฆษณา ค่าขนส่งสินค้าที่ขาย ค่านายหน้า

ค่าประกันภัย ค่าใช้จ่ายอื่น ๆ)

(6) ค่าใช้จ่ายในการบริหารและดำเนินงานของสถานประกอบการ (ค่าใช้จ่ายอื่น ๆ ในการดำเนิน  
กิจการ หักด้วยค่าเช่าที่ดิน ดอกเบี้ยจ่าย หนี้สูญ ขาดทุนจากการเปลี่ยนแปลงอัตราแลกเปลี่ยนฯ)

(7) ส่วนเปลี่ยนแปลงมูลค่าวัตถุดิบและวัสดุประกอบฯ คงเหลือ

# คณะผู้จัดทำ CD - ROM

หน่วยงานเจ้าของเรื่อง

สำนักงานสถิติจังหวัดบุรีรัมย์

โทร. 0 4461 1742

หน่วยงานผลิตและออกแบบ

กลุ่มบูรณาการข้อมูลสถิติ

สำนักสถิติพยากรณ์

โทร. 0 2281 0333 ต่อ 1415 - 1418

