

สำมะโนอุตสาหกรรม พ.ศ. 2550

จังหวัดกาญจนบุรี

THE 2007 INDUSTRIAL CENSUS
KANCHANABURI PROVINCE

คำนำ

บทสรุปสำหรับผู้บริหาร

สารบัญตาราง

บทที่ 1 บทนำ

- * ความเป็นมา
- * วัตถุประสงค์
- * ขอบข่ายและคุ้มครอง
- * คาบเวลาอ้างอิง
- * รายการข้อมูลที่เกี่ยวข้อง
- * ประโยชน์ของข้อมูล

บทที่ 2 สรุปข้อมูลที่สำคัญ

- * ข้อมูลทั่วไปของสถานประกอบการอุตสาหกรรมการผลิต
- * ข้อมูลสถิติที่สำคัญ จำแนกตามขนาดของสถานประกอบการ และหมวดอุตสาหกรรม

สารบัญตารางสถิติ

- * ภาค 1 ข้อมูลทั่วไปของสถานประกอบการ
 - * ตอนที่ 1 จำแนกตามอำเภอ
 - * ตอนที่ 2 จำแนกตามขนาดของสถานประกอบการ
 - * ตอนที่ 3 จำแนกตามหมวดอุตสาหกรรม
- * ภาค 2 ข้อมูลการดำเนินงานกิจการของสถานประกอบการ
 - * ตอนที่ 1 จำแนกตามขนาดของสถานประกอบการ
 - * ตอนที่ 2 จำแนกตามหมวดอุตสาหกรรม

ภาคผนวก

- * ภาคผนวก ก ระเบียบวิธี
- * ภาคผนวก ข คำนิยาม

คณะผู้จัดทำ CD-ROM

หน่วยงานที่เผยแพร่

ตารางสถิติในรูปแบบ Format Excel

- * ภาค 1 ข้อมูลทั่วไปของสถานประกอบการ
 - * ตอนที่ 1 จำแนกตามอำเภอ
 - * ตอนที่ 2 จำแนกตามขนาดของสถานประกอบการ
 - * ตอนที่ 3 จำแนกตามประเภทอุตสาหกรรม
- * ภาค 2 ข้อมูลการดำเนินงานกิจการของสถานประกอบการ
 - * ตอนที่ 1 จำแนกตามขนาดของสถานประกอบการ
 - * ตอนที่ 2 จำแนกตามประเภทอุตสาหกรรม

หน่วยงานที่เผยแพร่

สำนักสถิติพยากรณ์
สำนักงานสถิติแห่งชาติ
ถนนหลานหลวง เขตป้อมปราบศัตรูพ่าย กทม. 10100
โทรศัพท์ 0 2281 0333 ต่อ 1413
โทรสาร 0 2281 6438
ไปรษณีย์อิเล็กทรอนิกส์ : binfopub@nso.go.th

หรือ

สำนักงานสถิติจังหวัดกาญจนบุรี
ศาลากลางจังหวัดหลังใหม่ ชั้น 5
อ.เมือง จ.กาญจนบุรี 71000
โทร. 0 3451 2996
โทรสาร 0 3451 5109
ไปรษณีย์อิเล็กทรอนิกส์: kcnburi@nso.go.th

Distributed by

Statistical Forecasting Bureau,
National Statistical Office,
Larn Luang Rd., Bangkok 10100, THAILAND
Tel. : + 66 2281 0333 ext. 1413
Fax : + 66 2281 6438
E-mail: binfopub@nso.go.th
<http://www.nso.go.th>

Or

Kanchanaburi Provincial Statistical Office
Kanchanaburi City Hall, Pak Phraed
Muang, Kanchanaburi 71000, Thailand
Tel. +66 3451 2996
Fax +66 3451 5109
Email: kcnburi@nso.go.th
<http://kanchanaburi.nso.go.th>

ปีที่จัดพิมพ์

2552

Published

2009

ISBN 978-974-11-2977-5

คำนำ

ข้อมูลสถิติอุตสาหกรรมการผลิต เป็นข้อมูลที่มีความสำคัญสำหรับการกำหนดนโยบายและวางแผนพัฒนาด้านเศรษฐกิจ และอุตสาหกรรมทั้งในระดับประเทศและระดับจังหวัด สำนักงานสถิติแห่งชาติ ซึ่งเป็นหน่วยงานที่รับผิดชอบในการจัดเก็บข้อมูลทั้งทางด้านเศรษฐกิจและสังคมของประเทศ จำเป็นจะต้องจัดหาข้อมูลสถิติที่เกี่ยวข้อง เพื่อให้ประเทศมีข้อมูลสถิติพื้นฐานที่สำคัญ และเพื่อให้สอดคล้องกับข้อเสนอแนะขององค์การสหประชาชาติที่เสนอแนะให้จัดทำสำมะโนทุก 10 ปี จึงกำหนดให้มีการจัดทำสำมะโนอุตสาหกรรมขึ้น ซึ่งเป็นการจัดทำครั้งที่ 3 ของประเทศไทย เพื่อให้ทุกภาคสามารถนำข้อมูลไปใช้ประโยชน์ กล่าวคือภาครัฐใช้ในการวางแผน กำหนดนโยบาย และทิศทางการพัฒนาเศรษฐกิจด้านอุตสาหกรรมผลิต ทั้งในระดับประเทศและระดับท้องถิ่น การจัดทำแผนส่งเสริมวิสาหกิจขนาดกลางและขนาดย่อม (SMEs) ใช้ในการจัดทำบัญชีประชาชาติ ใช้ประกอบการพิจารณาจัดโครงสร้างพื้นฐาน เพื่อสนับสนุนและส่งเสริมอุตสาหกรรมผลิตของประเทศได้อย่างมีประสิทธิภาพ สำหรับภาคเอกชนใช้เป็นเครื่องมือสำหรับผู้ประกอบการในการวางแผนธุรกิจ การตัดสินใจลงทุนขยายกิจการขยายสาขา การพิจารณาเปรียบเทียบกับกิจการอื่น ๆ การบริหารและควบคุมการดำเนินงานกิจการด้านต่าง ๆ ให้มีประสิทธิภาพยิ่งขึ้น และสุดท้ายภาคประชาชนใช้ในการพิจารณาประกอบการตัดสินใจเข้ามาลงทุน การศึกษาวิเคราะห์เชิงลึกเกี่ยวกับอุตสาหกรรมผลิตที่อยู่ในความสนใจ และเรื่องที่เกี่ยวข้อง

ในการจัดทำสำมะโนอุตสาหกรรมครั้งนี้ ได้ดำเนินการเก็บรวบรวมข้อมูลเป็น 2 ขั้นตอนคือ ขั้นการเก็บรวบรวมข้อมูลพื้นฐานของสถานประกอบการทุกประเภท และขั้นการเก็บรวบรวมข้อมูลรายละเอียด ซึ่งจะเก็บรวบรวมรายละเอียดเฉพาะการประกอบอุตสาหกรรมผลิต

รายงานฉบับนี้ เป็นรายงานผลการเก็บรวบรวมข้อมูลรายละเอียดเกี่ยวกับการประกอบกิจการของสถานประกอบการ ซึ่งดำเนินการเก็บรวบรวมข้อมูลระหว่างเดือนกรกฎาคม – กันยายน 2550 ข้อมูลที่นำเสนอเป็นข้อมูลของสถานประกอบการที่มีคนทำงานตั้งแต่ 1 คนขึ้นไป ที่ประกอบอุตสาหกรรมผลิตที่ตั้งอยู่ในเขตเทศบาล และนอกเขตเทศบาลของจังหวัดกาญจนบุรี

สำนักงานสถิติแห่งชาติ ขอขอบคุณผู้ประกอบการและผู้เกี่ยวข้องทุกฝ่ายที่ได้ให้ความร่วมมือในการให้ข้อมูล ซึ่งเป็นผลให้การปฏิบัติงานครั้งนี้สำเร็จลุล่วงไปด้วยดี

บทสรุปสำหรับผู้บริหาร

ปัจจุบันโครงสร้างการผลิตของประเทศไทยได้เปลี่ยนแปลงจากระบบเศรษฐกิจแบบเกษตรกรรมมาเป็นระบบเศรษฐกิจแบบอุตสาหกรรมมากขึ้น นอกจากนี้จะมีอุตสาหกรรมใหม่ๆ เกิดขึ้นจำนวนมากแล้ว ลักษณะการประกอบอุตสาหกรรมขนาดเล็กและอุตสาหกรรมในครัวเรือนก็มีบทบาทต่อการเจริญเติบโตทางเศรษฐกิจโดยรวมของประเทศมากขึ้น สำนักงานสถิติแห่งชาติ ในฐานะเป็นหน่วยงานที่รับผิดชอบในการเก็บรวบรวมข้อมูลทั้งทางด้านเศรษฐกิจและสังคมของประเทศ จึงกำหนดให้มีการจัดทำสำมะโนอุตสาหกรรม พ.ศ. 2550 ขึ้น ซึ่งนับเป็นครั้งที่ 3 ของประเทศไทย โดยครั้งแรกจัดทำในปี พ.ศ. 2507 และครั้งที่สองในปี พ.ศ. 2540

ในการจัดทำสำมะโนอุตสาหกรรมครั้งนี้ได้ดำเนินการเก็บรวบรวมข้อมูลเป็น 2 ขั้นตอนคือ ขั้นการเก็บรวบรวมข้อมูลพื้นฐานของสถานประกอบการทุกประเภท และขั้นการเก็บรวบรวมข้อมูลรายละเอียด ซึ่งจะเก็บรวบรวมรายละเอียดเฉพาะการประกอบอุตสาหกรรมการผลิต

สำหรับรายงานผลสำมะโนอุตสาหกรรม พ.ศ. 2550 ฉบับนี้เป็นผลการเก็บรวบรวมข้อมูลรายละเอียดเกี่ยวกับการประกอบกิจการของสถานประกอบการในปี 2549 ซึ่งดำเนินการเก็บรวบรวมข้อมูลระหว่างเดือนกรกฎาคม - กันยายน พ.ศ. 2550 ข้อมูลที่น่าเสนอเป็นข้อมูลของสถานประกอบการที่มีคนทำงานตั้งแต่ 1 คนขึ้นไป ที่ประกอบอุตสาหกรรมการผลิตที่ตั้งอยู่ในเขตเทศบาลและนอกเขตเทศบาลของจังหวัดกาญจนบุรี ซึ่งสรุปได้ดังนี้

1. จำนวนสถานประกอบการของจังหวัดกาญจนบุรี มีทั้งสิ้น 4,540 แห่ง เมื่อพิจารณาตามหมวดอุตสาหกรรมพบว่าส่วนใหญ่เป็นการผลิตเครื่องแต่งกาย รวมทั้งการตกแต่งและซ่อมชิ้นส่วนมีจำนวน 1,405 แห่ง

คิดเป็นร้อยละ 30.9 รองลงมาเป็นการผลิตไม้และผลิตภัณฑ์จากไม้และไม้ก๊อก ยกเว้น เฟอร์นิเจอร์ รวมทั้งการผลิตสิ่งของที่ทำจากฟางและวัสดุถักสาน อื่นๆมีจำนวน 724 แห่ง คิดเป็นร้อยละ 15.9 ลำดับถัดไปเป็น การผลิตสิ่งทอ มีจำนวน 694 แห่งคิดเป็นร้อยละ 15.3

แผนภูมิ ก ร้อยละของสถานประกอบการอุตสาหกรรมการผลิต จำแนกตามหมวดอุตสาหกรรม



2. ขนาดของสถานประกอบการ พบว่าสถานประกอบการที่มีคนทำงานตั้งแต่ 1-15 คน มีจำนวนคนทำงานมากที่สุด มีจำนวน 9,270 คน คิดเป็นร้อยละ 38.3 รองลงมาเป็นสถานประกอบการที่มีคนทำงานมากกว่า 200 คนขึ้นไป มีจำนวน 7,519 คน คิดเป็นร้อยละ 31.0 ลำดับถัดไปเป็นสถานประกอบการที่มีคนทำงานตั้งแต่ 51 - 200 คน มีจำนวน 4,834 คน คิดเป็นร้อยละ 19.9

แผนภูมิ ข จำนวนสถานประกอบการอุตสาหกรรมการผลิตจำแนกตามขนาดของสถานประกอบการ (จำนวนคนทำงาน)

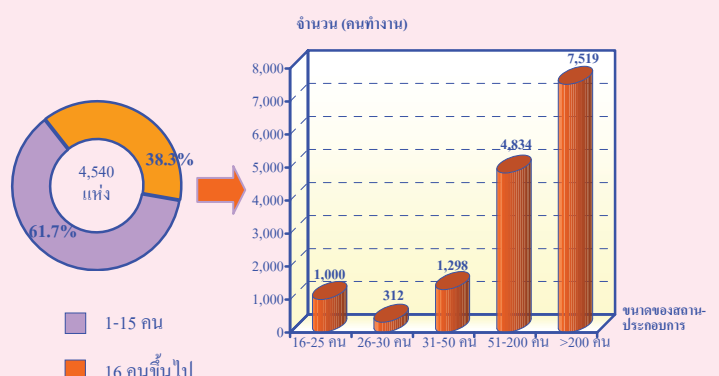

3. รูปแบบการจัดตั้งตามกฎหมาย พบว่าสถานประกอบการส่วนใหญ่มีรูปแบบการจัดตั้งเป็นสถานประกอบการส่วนบุคคล มีจำนวน 4,363 แห่ง คิดเป็นร้อยละ 96.1 รองลงมาเป็นบริษัทจำกัด บริษัทจำกัด (มหาชน) มีจำนวน 110 แห่ง คิดเป็นร้อยละ 2.4 ลำดับถัดไปเป็นส่วนราชการ รัฐวิสาหกิจ สหกรณ์ และอื่นๆมีจำนวน 36 แห่ง คิดเป็นร้อยละ 0.8 ที่เหลือเป็นห้างหุ้นส่วนจำกัด ห้างหุ้นส่วนสามัญนิติบุคคล มีจำนวน 32 แห่ง คิดเป็นร้อยละ 0.7

แผนภูมิ ค ร้อยละของสถานประกอบการอุตสาหกรรมการผลิต จำแนกตามรูปแบบการจัดตั้งตามกฎหมาย

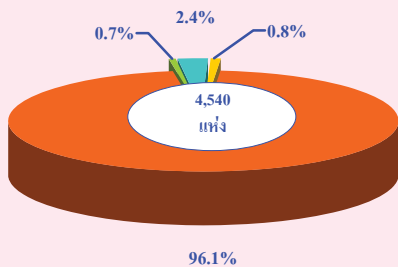

4. รูปแบบการจัดตั้งทางเศรษฐกิจ พบว่าส่วนใหญ่เป็นสำนักงานแห่งเดียว จำนวน 4,487 แห่ง คิดเป็นร้อยละ 98.8 รองลงมาเป็นสำนักงานสาขา จำนวน 42 แห่ง คิดเป็นร้อยละ 0.9 ที่เหลือเป็นสำนักงานใหญ่ จำนวน 11 แห่ง คิดเป็นร้อยละ 0.2

แผนภูมิ ง ร้อยละของสถานประกอบการอุตสาหกรรมการผลิต จำแนกตามรูปแบบการจัดตั้งทางเศรษฐกิจ

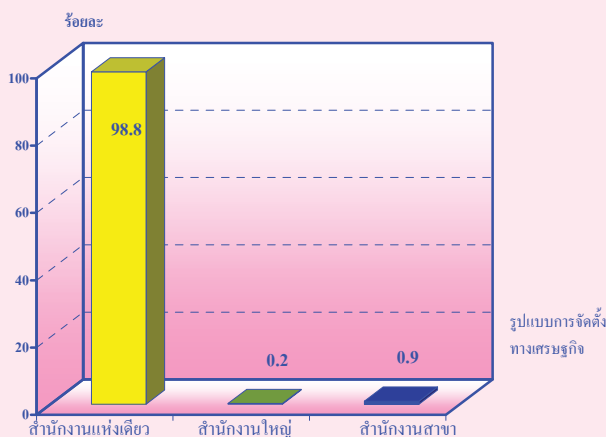

5. ระยะเวลาในการดำเนินกิจการ พบว่าสถานประกอบการส่วนใหญ่ดำเนินกิจการมาเป็นเวลา 10 - 19 ปี มีจำนวน 1,566 แห่ง คิดเป็นร้อยละ 34.5 รองลงมาดำเนินกิจการมาน้อยกว่า 5 ปี มีจำนวน 1,193 แห่ง คิดเป็นร้อยละ 26.3 ลำดับถัดไปดำเนินกิจการมาเป็นเวลา 5 - 9 ปี มีจำนวน 1,166 แห่ง คิดเป็นร้อยละ 25.7

แผนภูมิ จ ร้อยละของสถานประกอบการอุตสาหกรรมการผลิต จำแนกตามระยะเวลาในการดำเนินกิจการ

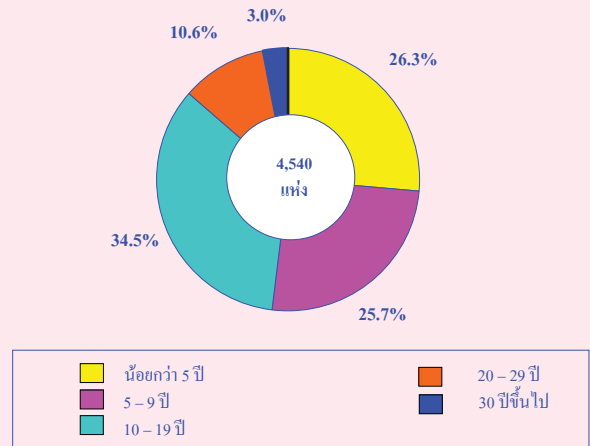

6. ทุนจดทะเบียนพบว่าส่วนใหญ่ไม่มีทุนจดทะเบียน จำนวน 4,440 แห่ง คิดเป็นร้อยละ 97.8 และมีทุนจดทะเบียน จำนวน 100 แห่ง คิดเป็นร้อยละ 2.2

สถานประกอบการที่มีทุนจดทะเบียนส่วนใหญ่มีทุนจดทะเบียนต่ำกว่า 10 ล้านบาท จำนวน 76 แห่ง คิดเป็นร้อยละ 75.7 รองลงามีทุนจดทะเบียน 10 - 99 ล้านบาท จำนวน 20 แห่ง คิดเป็นร้อยละ 20.3 ส่วนสถานประกอบการที่มีทุนจดทะเบียน 100 ล้านบาทขึ้นไป มีจำนวน 4 แห่ง คิดเป็นร้อยละ 4.0

แผนภูมิ ฉ ร้อยละของสถานประกอบการอุตสาหกรรมการผลิต จำแนกตามทุนจดทะเบียน

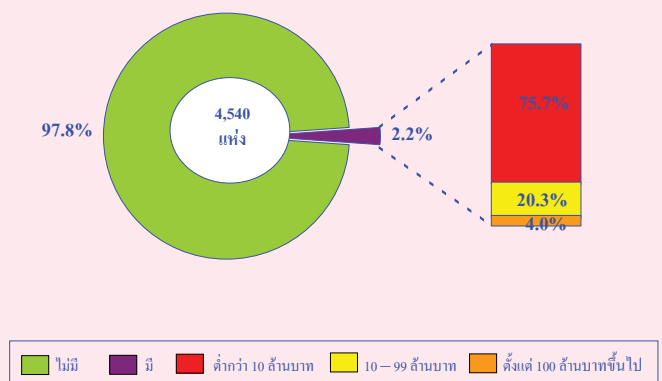

7. จำนวนคนทำงานและลูกจ้าง พบว่าหมวด 15-16 การผลิตผลิตภัณฑ์อาหารเครื่องดื่ม และผลิตภัณฑ์ยาสูบ มีจำนวนคนทำงานและลูกจ้างสูงสุด รองลงมาเป็นหมวด 18 การผลิตเครื่องแต่งกาย รวมทั้งการตกแต่งและซ่อมสิ่งขสัตว์ ลำดับถัดไปเป็นหมวด 20 การผลิตไม้และผลิตภัณฑ์จากไม้และไม้ก๊อก ขกเว้น เฟอร์นิเจอร์

แผนภูมิ ข จำนวนคนทำงานและลูกจ้าง ของสถานประกอบการ อุตสาหกรรมการผลิต จำแนกตามหมวดอุตสาหกรรม

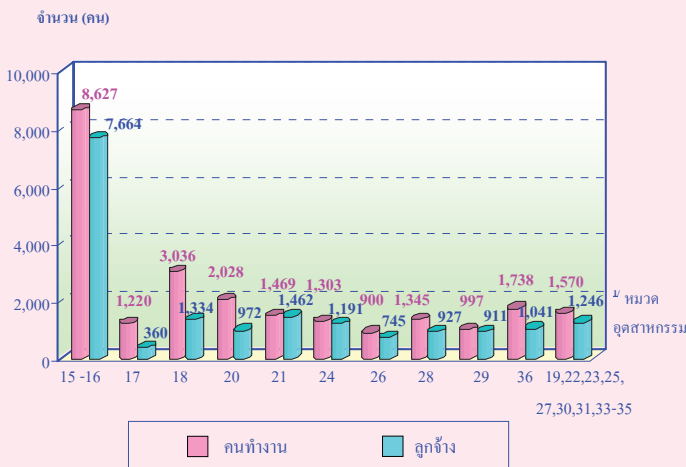

หมายเหตุ : คนทำงาน หมายถึง เจ้าของกิจการหุ้นส่วน, คนทำงานโดยไม่ได้รับค่าจ้างเงินเดือน และลูกจ้าง

8. ค่าตอบแทนแรงงาน พบว่าหมวด 15-16 การผลิตผลิตภัณฑ์อาหารเครื่องดื่ม และผลิตภัณฑ์ยาสูบ มีค่าตอบแทนแรงงานสูงสุด คือ 779,551,700 บาท รองลงมาเป็นหมวด 21 การผลิตกระดาษและผลิตภัณฑ์กระดาษมีค่าตอบแทนแรงงาน 172,723,700 บาท ลำดับถัดไปเป็นหมวด 29 การผลิตเครื่องจักรและอุปกรณ์ ซึ่งมีได้จัดไว้ในประเภทอื่น มีค่าตอบแทนแรงงาน 124,936,100 บาท

แผนภูมิ ข ค่าตอบแทนแรงงาน จำแนกตามหมวดอุตสาหกรรม

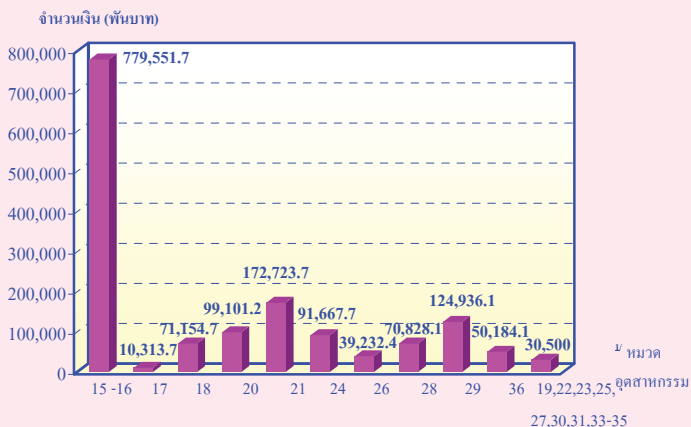

9. มูลค่าผลผลิต ค่าใช้จ่ายขั้นกลางและมูลค่าเพิ่ม พบว่าจังหวัดกาญจนบุรีมีมูลค่าผลผลิตรวม 16,072,819,600 บาท มีค่าใช้จ่ายขั้นกลางรวม 12,207,287,800 บาท และมีมูลค่าเพิ่มรวม 3,865,531,800 บาท

แผนภูมิ ฌ มูลค่าผลผลิต ค่าใช้จ่ายขั้นกลางและมูลค่าเพิ่มของสถานประกอบการอุตสาหกรรมการผลิต

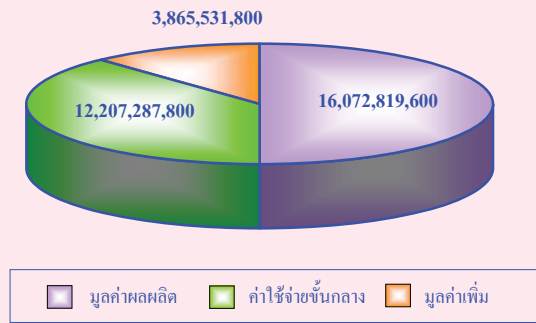

หมายเหตุ : ฌ หมวดอุตสาหกรรม

หมวด 15-16 การผลิตผลิตภัณฑ์อาหารเครื่องดื่ม และผลิตภัณฑ์ยาสูบ

หมวด 17 การผลิตสิ่งทอ

หมวด 18 การผลิตเครื่องแต่งกาย รวมทั้งการตกแต่งและซ่อมสิ่งขสัตว์

หมวด 20 การผลิตไม้และผลิตภัณฑ์จากไม้และไม้ก๊อก ขกเว้น เฟอร์นิเจอร์

หมวด 21 การผลิตกระดาษและผลิตภัณฑ์กระดาษ

หมวด 24 การผลิตเคมีภัณฑ์และผลิตภัณฑ์เคมี

หมวด 26 การผลิตผลิตภัณฑ์จากแร่โลหะ

หมวด 28 การผลิตผลิตภัณฑ์ที่ทำจากโลหะประดิษฐ์ ขกเว้นเครื่องจักร

และอุปกรณ์

หมวด 29 การผลิตเครื่องจักรและอุปกรณ์ ซึ่งมีได้จัดไว้ในประเภทอื่น

หมวด 36 การผลิตเฟอร์นิเจอร์ รวมทั้งการผลิตซึ่งมิได้จัดประเภทไว้ในที่อื่น

หมวด 19,22,23,25,27,30,31,33-35 และอุตสาหกรรมการผลิตอื่นๆ

10. สรุปและข้อเสนอแนะ

เมื่อเปรียบเทียบข้อมูลของจังหวัดกาญจนบุรีในช่วง 10 ปี ที่ผ่านมา แสดงให้เห็นว่าเศรษฐกิจของจังหวัดกาญจนบุรีมีการเจริญเติบโตอย่างรวดเร็ว จากจำนวนสถานประกอบการที่เพิ่มขึ้นในอัตราที่สูง รวมทั้งการจ้างงานและมูลค่าผลผลิตที่มีอัตราเพิ่มขึ้นส่งผลให้ภาวะเศรษฐกิจโดยรวมของจังหวัดกาญจนบุรีปรับตัวดีขึ้น

อย่างไรก็ตามการเจริญเติบโตของเศรษฐกิจในอนาคตดูอย่างยั่งยืน จำเป็นต้องเพิ่มกำลังการผลิตและการจ้างงาน รวมทั้งต้องปรับปรุงสินค้าและบริการให้มีมาตรฐานเพื่อให้ตอบสนองความต้องการของตลาดการค้าทั้งในและต่างประเทศต่อไป

สารบัญตาราง

- ตาราง ก จำนวนและร้อยละของสถานประกอบการอุตสาหกรรมการผลิต จำแนกตามอำเภอ
- ตาราง ข จำนวนและร้อยละของสถานประกอบการอุตสาหกรรมการผลิต จำแนกตามลักษณะของสถานประกอบการ
- ตาราง ค จำนวนและร้อยละของสถานประกอบการอุตสาหกรรมการผลิต จำแนกตามหมวดอุตสาหกรรม
- ตาราง ง จำนวนและร้อยละของคนทำงาน ลูกจ้าง และค่าตอบแทนแรงงาน จำแนกตามขนาดของสถานประกอบการ และหมวดอุตสาหกรรม
- ตาราง จ มูลค่าผลผลิต และมูลค่าเพิ่มของสถานประกอบการอุตสาหกรรมการผลิต จำแนกตามขนาดของสถานประกอบการ และหมวดอุตสาหกรรม
- ตาราง ฉ มูลค่าผลผลิต และมูลค่าเพิ่มเฉลี่ยต่อสถานประกอบการ และต่อคนทำงาน จำแนกตาม ขนาดของสถานประกอบการ และหมวดอุตสาหกรรม

บทที่ 1

บทนำ

1.1 ความเป็นมา

สำนักงานสถิติแห่งชาติได้จัดทำสำมะโนอุตสาหกรรมขึ้นเป็นครั้งแรกในปี 2507 และครั้งที่ 2 ในปี 2540 โดยมีวัตถุประสงค์เพื่อเก็บรวบรวมข้อมูลเกี่ยวกับจำนวนและลักษณะที่สำคัญของสถานประกอบการอุตสาหกรรมการผลิตทุกขนาดทั่วประเทศเพื่อใช้ประกอบในการกำหนดนโยบายและวางแผนพัฒนาการลงทุนและปรับปรุงกิจการอุตสาหกรรมการผลิตทั้งในภาครัฐและเอกชน

ในปัจจุบันโครงสร้างการผลิตของประเทศได้เปลี่ยนแปลงจากระบบเศรษฐกิจแบบเกษตรกรรมมาเป็นระบบเศรษฐกิจแบบอุตสาหกรรมมากขึ้น นอกจากนี้จะมีอุตสาหกรรมใหม่ๆ เกิดขึ้นจำนวนมากแล้ว ลักษณะการประกอบอุตสาหกรรมขนาดเล็กและอุตสาหกรรมในครัวเรือนก็มีบทบาทต่อการเจริญเติบโตทางเศรษฐกิจโดยรวมของประเทศมากขึ้น ข้อมูลโครงสร้างพื้นฐานเกี่ยวกับการประกอบอุตสาหกรรมการผลิต จึงมีความสำคัญสำหรับการกำหนดนโยบายและวางแผนพัฒนา ด้านเศรษฐกิจและอุตสาหกรรม ทั้งในระดับประเทศและระดับจังหวัดทำให้ความต้องการใช้ข้อมูลดังกล่าวเพิ่มมากขึ้น ทั้งในภาครัฐบาลและเอกชน สำนักงานสถิติแห่งชาติ ซึ่งเป็นหน่วยงานที่รับผิดชอบในการจัดเก็บข้อมูลทั้งทางด้านเศรษฐกิจและสังคมของประเทศ

จำเป็นจะต้องจัดหาข้อมูลสถิติที่เกี่ยวข้องในเรื่องนี้ เพื่อให้สอดคล้องกับข้อเสนอแนะขององค์การสหประชาชาติ ที่เสนอแนะให้จัดทำสำมะโนทุก 10 ปี สำนักงานสถิติแห่งชาติ จึงกำหนดให้มีการจัดทำสำมะโนอุตสาหกรรม พ.ศ. 2550 ขึ้น ซึ่งเป็นการจัดทำสำมะโนอุตสาหกรรม ครั้งที่ 3 ของประเทศไทย โดยกำหนดแผนเนินการเก็บรวบรวมข้อมูลเป็น 2 ขั้นตอน คือ ขั้นการเก็บรวบรวมข้อมูลพื้นฐานของสถานประกอบการทุกประเภท และขั้นการเก็บรวบรวมข้อมูลรายละเอียด ซึ่งจะเก็บรวบรวมรายละเอียดเฉพาะการประกอบอุตสาหกรรมการผลิต

1.2 วัตถุประสงค์

1.2.1 เพื่อเก็บรวบรวมข้อมูลที่สำคัญทางด้านอุตสาหกรรมการผลิต เช่น จำนวนสถานประกอบการประเภทอุตสาหกรรม จำนวนคนทำงาน ลูกจ้าง ค่าตอบแทนแรงงาน มูลค่าซื้อวัตถุดิบและวัสดุประกอบในการผลิตและค่าใช้จ่ายในการดำเนินงานของสถานประกอบการ มูลค่าขายผลผลิต และรายรับของสถานประกอบการ ผลิตภัณฑ์และวัตถุดิบคงเหลือรวมทั้งมูลค่าสินทรัพย์ถาวรของสถานประกอบการเป็นต้น ข้อมูลเหล่านี้จะเป็นประโยชน์สำหรับภาครัฐใช้พิจารณาประกอบการกำหนดนโยบายเพื่อพัฒนาและส่งเสริมการลงทุนในภาคอุตสาหกรรมการผลิตของประเทศ

1.2.2 เพื่อใช้ในการจัดทำบัญชีประชาชาติ และสร้างตารางบัญชีการผลิตและผลผลิตของประเทศ

1.3 ขอบข่ายและกลุ่มรวม

ขอบข่ายในการเก็บรวบรวมข้อมูล
ได้แก่ สถานประกอบการที่ดำเนินกิจกรรมเกี่ยวกับการผลิต ตามการจัดประเภทอุตสาหกรรมตามกิจกรรมทางเศรษฐกิจทุกประเภทตามมาตรฐานสากล (International Standard Industrial Classification of all Economic Activities : ISIC Rev.3.0)

กลุ่มรวม สถานประกอบการอุตสาหกรรมการผลิตที่มีคนทำงานตั้งแต่ 1 คนขึ้นไปที่ตั้งอยู่ในเขตเทศบาล และนอกเขตเทศบาลของจังหวัดกาญจนบุรี

1.4 คาบเวลาอ้างอิง

ข้อมูลเกี่ยวกับจำนวนและลักษณะต่าง ๆ ของสถานประกอบการที่เก็บรวบรวมเป็นข้อมูลของสถานประกอบการที่ดำเนินกิจการในรอบ 12 เดือน (การดำเนินกิจการระหว่าง 1 มกราคม ถึง 31 ธันวาคม 2549)

1.5 รายการข้อมูลที่เก็บรวบรวม

1.5.1 ข้อมูลทั่วไปของสถานประกอบการ ได้แก่ ชื่อ ที่ตั้ง และสถานที่ติดต่อของสถานประกอบการ รูปแบบการจัดตั้งตามกฎหมาย รูปแบบการจัดตั้งทางเศรษฐกิจ การมีต่างประเทศร่วมลงทุนหรือถือหุ้นเป็นต้น

1.5.2 คนทำงาน ลูกจ้างและค่าตอบแทนแรงงาน

1.5.3 ต้นทุนการผลิตและค่าใช้จ่ายของสถานประกอบการ

1.5.4 ผลผลิตและรายรับของสถานประกอบการ

1.5.5 สินทรัพย์ถาวรของสถานประกอบการ

1.5.6 การวิจัย พัฒนา และห้องปฏิบัติการ

1.6 ประโยชน์ของข้อมูล

1.6.1 ใช้ในการวางแผน กำหนดนโยบาย และทิศทางการพัฒนาเศรษฐกิจด้านอุตสาหกรรม การผลิตทั้งในระดับประเทศและระดับท้องถิ่น การจัดทำแผนส่งเสริมวิสาหกิจขนาดกลางและขนาดย่อม (SMEs) ใช้ในการจัดทำบัญชีประชาชาติ ใช้ประกอบการพิจารณาจัดหาโครงสร้างพื้นฐาน เพื่อสนับสนุนและส่งเสริมอุตสาหกรรมการผลิตของประเทศได้อย่างมีประสิทธิภาพ

1.6.2 ใช้เป็นเครื่องมือสำหรับผู้ประกอบการในการวางแผนธุรกิจ การตัดสินใจลงทุนขยายกิจการ ขยายสาขา การพิจารณาเปรียบเทียบกับกิจการอื่น ๆ การบริหารและควบคุมการดำเนินกิจการด้านต่าง ๆ ให้มีประสิทธิภาพยิ่งขึ้น

1.6.3 ใช้ในการพิจารณาประกอบการตัดสินใจเข้ามาลงทุน การศึกษาวิเคราะห์เชิงลึกเกี่ยวกับอุตสาหกรรมการผลิตที่อยู่ในความสนใจ และเรื่องที่เกี่ยวข้อง

บทที่ 2

สรุปข้อมูลที่สำคัญ

2.1 ข้อมูลทั่วไปของสถานประกอบการ อุตสาหกรรมการผลิต

2.1.1 จำนวนสถานประกอบการ

ผลการสำรวจข้อมูลอุตสาหกรรมของ
จังหวัดกาญจนบุรี พบว่ามีสถานประกอบการ
อุตสาหกรรมทั้งสิ้น จำนวน 4,540 แห่ง และเมื่อ
พิจารณาแล้วพบว่าสถานประกอบการส่วนใหญ่

อยู่ในอำเภอพนมทวนและอำเภอเมือง ซึ่งมีจำนวน
ใกล้เคียงกัน คือ 734 แห่ง และ 730 แห่ง คิดเป็น
ร้อยละ 16.2 และ 16.1 ตามลำดับ ลำดับถัดมาอยู่
ในอำเภอท่าม่วง จำนวน 688 แห่ง คิดเป็นร้อยละ
15.1 อยู่ในอำเภอห้วยกระเจา 619 แห่ง คิดเป็น
ร้อยละ 13.6 และอยู่ในอำเภอด่านมะขามเตี้ย 524 แห่ง
คิดเป็นร้อยละ 11.5

ตาราง ก จำนวนและร้อยละของสถานประกอบการอุตสาหกรรมการผลิต จำแนกตามอำเภอ

อำเภอ	จำนวน	ร้อยละ
รวม	4,540	100.0
อำเภอเมือง	730	16.1
อำเภอไทรโยค	272	6.0
อำเภอบ่อพลอย	170	3.7
อำเภอศรีสวัสดิ์	101	2.2
อำเภอด่านมะขามเตี้ย	524	11.5
อำเภอท่าม่วง	688	15.1
อำเภอทองผาภูมิ	55	1.2
อำเภอสังขละบุรี	41	0.9
อำเภอพนมทวน	734	16.2
อำเภอเลาขวัญ	456	10.0
อำเภอด่านมะขามเตี้ย	78	1.7
อำเภอหนองปรือ	74	1.6
อำเภอห้วยกระเจา	619	13.6

2.1.2 ขนาดของสถานประกอบการ

จากการสำรวจข้อมูล พบว่าสถานประกอบการ ที่มีคนทำงานตั้งแต่ 1 - 15 คน มีจำนวนคนทำงานมากที่สุด มีจำนวน 4,380 แห่ง คิดเป็นร้อยละ 96.5 รองลงมาเป็นสถานประกอบการ ที่มีคนทำงานตั้งแต่ 16 - 25 คน ซึ่งมีสัดส่วนใกล้เคียงกับสถานประกอบการที่มีคนทำงานตั้งแต่ 51 - 200 คน คือจำนวน 51 แห่ง และ 49 แห่ง คิดเป็นร้อยละ 1.1 เท่ากัน ลำดับถัดไปเป็นสถานประกอบการที่มีคนทำงานตั้งแต่ 31 - 50 คน มีจำนวน 33 แห่ง คิดเป็นร้อยละ 0.7 ส่วนสถานประกอบการที่มีคนทำงานตั้งแต่ 200 คน ขึ้นไป มีจำนวน 16 แห่ง คิดเป็นร้อยละ 0.4 ที่เหลือเป็นสถานประกอบการที่มีคนทำงาน 26 - 30 คน คิดเป็นร้อยละ 0.2

แผนภูมิ 1 จำนวนสถานประกอบการอุตสาหกรรมการผลิตจำแนกตามขนาดของสถานประกอบการ (จำนวนคนทำงาน)

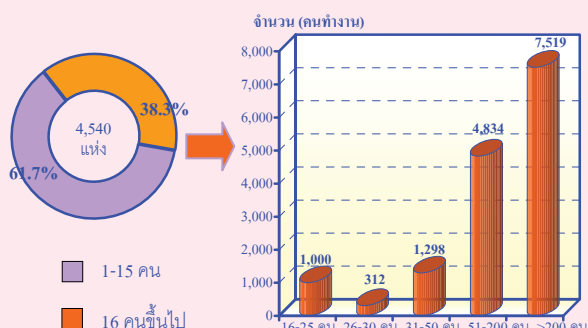

2.1.3 รูปแบบการจัดตั้งตามกฎหมาย

เมื่อพิจารณารูปแบบการจัดตั้งตามกฎหมายของสถานประกอบการ พบว่าสถานประกอบการส่วนใหญ่มีรูปแบบการจัดตั้งเป็นสถานประกอบการส่วนบุคคล มีจำนวน 4,363 แห่ง คิดเป็นร้อยละ 96.1 รองลงมาเป็นบริษัทจำกัด บริษัทจำกัด (มหาชน) มีจำนวน 110 แห่ง คิดเป็นร้อยละ 2.4 ลำดับถัดไปเป็นห้างหุ้นส่วนจำกัด ห้างหุ้นส่วนสามัญนิติบุคคล มีจำนวน 32 แห่ง ซึ่งมีสัดส่วนใกล้เคียงกับรูปแบบการจัดตั้ง

แบบอื่นๆ มีจำนวน 31 แห่ง คิดเป็นร้อยละ 0.7 เท่ากัน ส่วนที่เหลือเป็นส่วนราชการ รัฐวิสาหกิจ และสหกรณ์ มีจำนวน 5 แห่ง คิดเป็นร้อยละ 0.1

แผนภูมิ 2 ร้อยละของสถานประกอบการอุตสาหกรรมการผลิต จำแนกตามรูปแบบการจัดตั้งตามกฎหมาย

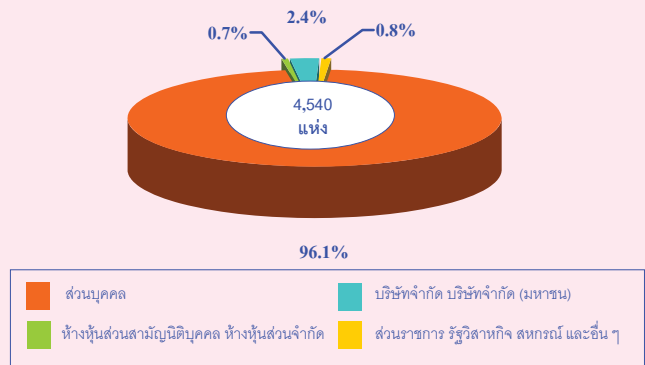

2.1.4 รูปแบบการจัดตั้งทางเศรษฐกิจ

เมื่อสอบถามถึงรูปแบบการจัดตั้งทางเศรษฐกิจ

พบว่าสถานประกอบการของจังหวัดกาญจนบุรี ส่วนใหญ่มีรูปแบบการจัดตั้งเป็นสำนักงานแห่งเดียว จำนวน 4,487 แห่ง คิดเป็นร้อยละ 98.8 รองลงมาจัดตั้งเป็นสำนักงานสาขา จำนวน 42 แห่ง คิดเป็นร้อยละ 0.9 ที่เหลือมีรูปแบบการจัดตั้งเป็นสำนักงานใหญ่ จำนวน 11 แห่ง คิดเป็นร้อยละ 0.2

2.1.5 ระยะเวลาในการดำเนินการ

เมื่อพิจารณาถึงระยะเวลาในการดำเนินการ พบว่าสถานประกอบการส่วนใหญ่ดำเนินการมาเป็นเวลา 10 - 19 ปี มีจำนวน 1,566 แห่ง คิดเป็นร้อยละ 34.5 รองลงมาดำเนินการมานาน้อยกว่า 5 ปี มีจำนวน 1,193 แห่ง คิดเป็นร้อยละ 26.3 ลำดับถัดไปดำเนินการมาเป็นเวลา 5 - 9 ปี มีจำนวน 1,166 แห่ง คิดเป็นร้อยละ 25.7 สำหรับสถานประกอบการที่ดำเนินการมาเป็นเวลา 20 - 29 ปี มีจำนวน 481 แห่ง คิดเป็นร้อยละ 10.6 ส่วนที่เหลือดำเนินการตั้งแต่ 30 ปีขึ้นไป มีจำนวน 134 แห่ง คิดเป็นร้อยละ 3.0

ตาราง ข จำนวนและร้อยละของสถานประกอบการอุตสาหกรรมการผลิต จำแนกตามลักษณะของ
สถานประกอบการ

ลักษณะของสถานประกอบการ	จำนวน	ร้อยละ
รวม	4,540	100.0
ขนาดของสถานประกอบการ		
1 – 15 คน	4,380	96.5
16 – 25 คน	51	1.1
26 – 30 คน	11	0.2
31 – 50 คน	33	0.7
51 – 200 คน	49	1.1
มากกว่า 200 คน	16	0.4
รูปแบบการจัดตั้งตามกฎหมาย		
ส่วนบุคคล	4,363	96.1
ห้างหุ้นส่วนจำกัด ห้างหุ้นส่วนสามัญนิติบุคคล	32	0.7
บริษัทจำกัด บริษัทจำกัด (มหาชน)	110	2.4
ส่วนราชการ รัฐวิสาหกิจ	4	0.1
สหกรณ์	1	0.0
อื่น ๆ	31	0.7
รูปแบบการจัดตั้งทางเศรษฐกิจ		
สำนักงานแห่งเดียว	4,487	98.8
สำนักงานใหญ่	11	0.2
สำนักงานสาขา	42	0.9
ระยะเวลาในการดำเนินงาน		
น้อยกว่า 5 ปี	1,193	26.3
5 – 9 ปี	1,166	25.7
10 – 19 ปี	1,566	34.5
20 – 29 ปี	481	10.6
ตั้งแต่ 30 ปีขึ้นไป	134	3.0

2.1.6 หมวดอุตสาหกรรม

เมื่อพิจารณาตามหมวดอุตสาหกรรม การผลิต พบว่า สถานประกอบการส่วนใหญ่ ผลิตเครื่องแต่งกาย รวมทั้งการตกแต่งและซ่อมสี ขนสัตว์ จำนวน 1,405 แห่ง คิดเป็นร้อยละ 30.9 รองลงมาเป็นการผลิต ไม้และผลิตภัณฑ์จากไม้

และไม้ก๊อก ขกเว้น เฟอร์นิเจอร์ รวมทั้งการผลิต สิ่งของที่ทำจากฟางและวัสดุจากสานอื่นๆ จำนวน 724 แห่ง คิดเป็นร้อยละ 15.9 ลำดับถัดไป เป็นการผลิตสิ่งทอ จำนวน 694 แห่ง คิดเป็นร้อยละ 15.3 ส่วนการผลิตผลิตภัณฑ์อาหารและเครื่องดื่ม มีจำนวน 504 แห่ง คิดเป็นร้อยละ 11.1

ตาราง ค จำนวนและร้อยละของสถานประกอบการอุตสาหกรรมการผลิต จำแนกตามหมวดอุตสาหกรรม

หมวดอุตสาหกรรม	จำนวน	ร้อยละ
รวม	4,540	100.0
การผลิตผลิตภัณฑ์อาหารและเครื่องดื่ม	504	11.1
การผลิตผลิตภัณฑ์ยาสูบ	7	0.2
การผลิตสิ่งทอ	694	15.3
การผลิตเครื่องแต่งกาย รวมทั้งการตกแต่งและซ่อมสีขนสัตว์	1,405	30.9
การฟอกและตกแต่งหนังฟอก รวมทั้งการผลิตกระเป๋าเดินทาง กระเป๋าถือ อานม้า เครื่องเทียมลาก และรองเท้า	98	2.2
การผลิต ไม้และผลิตภัณฑ์จากไม้และไม้ก๊อก ขกเว้น เฟอร์นิเจอร์ รวมทั้งการผลิตสิ่งของที่ทำจากฟางและวัสดุจากสานอื่นๆ	724	15.9
การผลิตกระดาษและผลิตภัณฑ์กระดาษ	11	0.2
การพิมพ์โฆษณา การพิมพ์ และการทำสำเนาสื่อบันทึก	39	0.9
การผลิตผลิตภัณฑ์ถ่าน ไม้ ผลิตภัณฑ์ที่ได้จากการกลั่น น้ำมันปิโตรเลียมและเชื้อเพลิงปริมาณ	2	0.0
การผลิตเคมีภัณฑ์และผลิตภัณฑ์เคมี	56	1.2
การผลิตผลิตภัณฑ์ยางและพลาสติก	20	0.4
การผลิตผลิตภัณฑ์จากแร่โลหะ	101	2.2
การผลิต โลหะขั้นมูลฐาน	12	0.3
การผลิตผลิตภัณฑ์ที่ทำจากโลหะประดิษฐ์ ขกเว้นเครื่องจักรและอุปกรณ์	308	6.8
การผลิตเครื่องจักรและอุปกรณ์ ซึ่งมีได้จัดประเภทไว้ในที่อื่น	70	1.5
การผลิตเครื่องจักรสำนักงาน เครื่องทำบัญชี และเครื่องคำนวณ	1	0.0
การผลิตเครื่องจักรและเครื่องอุปกรณ์ไฟฟ้า ซึ่งมีได้จัดประเภทไว้ในที่อื่น	3	0.1
การผลิตอุปกรณ์ที่ใช้ในทางการแพทย์ การวัดความเที่ยง และอุปกรณ์ที่ใช้ในทางทัศนศาสตร์ นาฬิกา	6	0.1
การผลิตยานยนต์ รถพ่วงและรถกึ่งรถพ่วง	8	0.2
การผลิตเครื่องอุปกรณ์การขนส่งอื่นๆ	5	0.1
การผลิตเฟอร์นิเจอร์ รวมทั้งการผลิตซึ่งมิได้จัดประเภทไว้ในที่อื่น	466	10.3

2.2 ข้อมูลสถิติที่สำคัญจำแนกตามขนาดของสถานประกอบการ และหมวดอุตสาหกรรม

2.2.1 คนทำงานและค่าตอบแทนแรงงาน

1) จำนวนคนทำงาน

จากผลการสำรวจข้อมูลของสถานประกอบการ อุตสาหกรรมของจังหวัดกาญจนบุรีมีจำนวนคนทำงานทั้งสิ้น 24,233 คน และเมื่อพิจารณาตามขนาดของสถานประกอบการพบว่า สถานประกอบการส่วนใหญ่ที่มีคนทำงานตั้งแต่ 1 - 15 คน มีจำนวนคนทำงาน 9,270 คน คิดเป็นร้อยละ 38.3 รองลงมา เป็นสถานประกอบการที่มีคนทำงานมากกว่า 200 คนขึ้นไป มีจำนวนคนทำงาน 7,519 คน คิดเป็นร้อยละ 31.0 ลำดับถัดไป เป็นสถานประกอบการที่มีคนทำงานตั้งแต่ 51 - 200 คน มีจำนวนคนทำงาน 4,834 คน คิดเป็นร้อยละ 19.9

เมื่อพิจารณาจำนวนคนทำงานจำแนกตามหมวดอุตสาหกรรม พบว่าการผลิตผลิตภัณฑ์อาหารและเครื่องดื่ม มีจำนวนคนทำงานมากที่สุดจำนวน 8,497 คน คิดเป็นร้อยละ 35.1 รองลงมา เป็นการผลิตเครื่องแต่งกาย รวมทั้งการตกแต่งและซ่อมสัตว์เลี้ยง จำนวน 3,036 คน คิดเป็นร้อยละ 12.5 ลำดับถัดไปเป็นการผลิตไม้และผลิตภัณฑ์จากไม้และไม้ก๊อก ยกเว้น เฟอร์นิเจอร์รวมทั้งการผลิตสิ่งของที่ทำจากฟางและวัสดุอีกสานอื่นๆ จำนวน 2,028 คน คิดเป็นร้อยละ 8.4

2) จำนวนลูกจ้าง

จากผลการสำรวจข้อมูลของจังหวัดกาญจนบุรีมีลูกจ้างทั้งสิ้น 17,853 คน และเมื่อพิจารณาตามขนาดของสถานประกอบการ พบว่า สถานประกอบการส่วนใหญ่ที่มีคนทำงานมากกว่า 200 คนขึ้นไป มีลูกจ้างจำนวน 7,516 คน คิดเป็นร้อยละ 42.1 รองลงมา เป็นสถานประกอบการที่มีคนทำงานตั้งแต่ 51 - 200 คน มีลูกจ้างจำนวน

4,740 คน คิดเป็นร้อยละ 26.6 ลำดับถัดไป เป็นสถานประกอบการที่มีคนทำงานตั้งแต่ 1 - 15 คน มีลูกจ้างจำนวน 3,195 คน คิดเป็นร้อยละ 17.9

เมื่อพิจารณาจำนวนลูกจ้างจำแนกตามหมวดอุตสาหกรรม พบว่า การผลิตผลิตภัณฑ์อาหารและเครื่องดื่ม มีจำนวนลูกจ้างมากที่สุดจำนวน 7,547 คน คิดเป็นร้อยละ 42.3 รองลงมา เป็นการผลิตกระดาษและผลิตภัณฑ์กระดาษ จำนวน 1,462 คน คิดเป็นร้อยละ 8.2 ลำดับถัดไปเป็นการผลิตเครื่องแต่งกาย รวมทั้งการตกแต่งและซ่อมสัตว์เลี้ยง จำนวน 1,334 คน คิดเป็นร้อยละ 7.5

3) ค่าตอบแทนแรงงาน

จากการสำรวจด้านค่าตอบแทนแรงงานของจังหวัดกาญจนบุรี พบว่ามีค่าตอบแทนแรงงานทั้งสิ้น 1,618,553,500 บาท และเมื่อพิจารณาตามขนาดของสถานประกอบการ พบว่า สถานประกอบการส่วนใหญ่ที่มีคนทำงานมากกว่า 200 คนขึ้นไป มีค่าตอบแทนแรงงานจำนวน 884,457,800 บาท คิดเป็นร้อยละ 54.6 รองลงมา เป็นสถานประกอบการที่มีคนทำงานตั้งแต่ 51 - 200 คน มีค่าตอบแทนแรงงานจำนวน 428,286,400 บาท คิดเป็นร้อยละ 26.5 ลำดับถัดไปเป็นสถานประกอบการที่มีคนทำงานตั้งแต่ 1 - 15 คน มีค่าตอบแทนแรงงานจำนวน 168,779,700 บาท คิดเป็นร้อยละ 10.4

เมื่อพิจารณาค่าตอบแทนแรงงานจำแนกตามหมวดอุตสาหกรรม พบว่าการผลิตผลิตภัณฑ์อาหารและเครื่องดื่มมีค่าตอบแทนแรงงานมากที่สุดจำนวน 773,445,200 บาท คิดเป็นร้อยละ 47.8 รองลงมาเป็นการผลิตกระดาษและผลิตภัณฑ์กระดาษ มีจำนวน 172,723,700 บาท คิดเป็นร้อยละ 10.7 ลำดับถัดไปเป็นการผลิตเครื่องจักรและอุปกรณ์ ซึ่งมิได้จัดประเภทไว้ในที่อื่น มีจำนวน 124,936,100 บาท คิดเป็นร้อยละ 7.7

ตาราง ง จำนวนและร้อยละของพนักงาน ลูกจ้าง และค่าตอบแทนแรงงาน จำแนกตามขนาดของสถานประกอบการ และหมวดอุตสาหกรรม

ขนาดของสถานประกอบการ/ หมวดอุตสาหกรรม	จำนวน สถาน- ประกอบ การ	คนทำงาน		ลูกจ้าง		ค่าตอบแทนแรงงาน	
		จำนวน	ร้อยละ	จำนวน	ร้อยละ	มูลค่า (พันบาท)	เฉลี่ย ต่อคน ต่อปี (บาท)
รวม	4,540	24,233	100.0	17,853	100.0	1,618,553.5	90,660.0
ขนาดของสถานประกอบการ							
1 – 15 คน	4,380	9,270	38.3	3,195	17.9	168,779.7	52,826.2
16 – 25 คน	51	1,000	4.1	874	4.9	46,367.1	53,051.6
26 – 30 คน	11	312	1.3	298	1.7	16,218.2	54,423.5
31 – 50 คน	33	1,298	5.4	1,230	6.9	74,444.2	60,523.7
51 – 200 คน	49	4,834	19.9	4,740	26.6	428,286.4	90,355.8
มากกว่า 200 คน	16	7,519	31.0	7,516	42.1	884,457.8	117,676.7
หมวดอุตสาหกรรม							
การผลิตผลิตภัณฑ์อาหารและเครื่องดื่ม	504	8,497	35.1	7,547	42.3	773,445.2	102,483.8
การผลิตผลิตภัณฑ์ยาสูบ	7	130	0.5	117	0.7	6,106.5	52,192.3
การผลิตสิ่งทอ	694	1,220	5.0	360	2.0	10,313.7	28,649.2
การผลิตเครื่องแต่งกาย รวมทั้งการตกแต่งและซ่อมสิ่งขลิ้ว	1,405	3,036	12.5	1,334	7.5	71,154.7	53,339.4
การฟอกและตกแต่งหนังฟอก รวมทั้งการผลิตกระเป๋าเดินทาง กระเป๋าถือ อานม้า เครื่องเทียมลาก และรองเท้า	98	812	3.4	619	3.5	60,374.3	97,535.2
การผลิตไม้และผลิตภัณฑ์จากไม้และไม้ก๊อก ยกเว้น เฟอร์นิเจอร์ รวมทั้งการผลิตสิ่งของที่ทำจากฟางและวัสดุอีกสานอื่นๆ	724	2,028	8.4	972	5.4	99,101.2	101,956.0
การผลิตกระดาษและผลิตภัณฑ์กระดาษ	11	1,469	6.1	1,462	8.2	172,723.7	118,142.1
การพิมพ์โฆษณา การพิมพ์ และการทำสำเนาสิ่งบันทึก	39	128	0.5	62	0.3	4,895.0	78,951.6
การผลิตผลิตภัณฑ์ถ่านโค้ก ผลิตภัณฑ์ที่ได้จากการกลั่น น้ำมันปิโตรเลียมและเชื้อเพลิงปรมาณู	2	75	0.3	73	0.4	D	D
การผลิตเคมีภัณฑ์และผลิตภัณฑ์เคมี	56	1,303	5.4	1,191	6.7	91,667.7	76,967.0
การผลิตผลิตภัณฑ์ยางและพลาสติก	20	268	1.1	245	1.4	21,085.9	86,064.9
การผลิตผลิตภัณฑ์จากแร่โลหะ	101	900	3.7	745	4.2	39,232.4	52,660.9
การผลิตโลหะขั้นมูลฐาน	12	148	0.6	134	0.8	7,958.2	59,389.6
การผลิตผลิตภัณฑ์ที่ทำจากโลหะประดิษฐ์ ยกเว้นเครื่องจักรและอุปกรณ์	308	1,345	5.6	927	5.2	70,828.1	76,405.7
การผลิตเครื่องจักรและอุปกรณ์ ซึ่งมีได้จัดประเภทไว้ในที่อื่น	70	997	4.1	911	5.1	124,936.1	137,141.7
การผลิตเครื่องจักรสำนักงาน เครื่องทำบัญชี และเครื่องคำนวณ	1	2	0.0	1	0.0	D	D
การผลิตเครื่องจักรและอุปกรณ์ไฟฟ้า ซึ่งมีได้จัดประเภทไว้ในที่อื่น	3	18	0.1	14	0.1	D	D
การผลิตอุปกรณ์ที่ใช้ในทางการแพทย์ การวัดความถี่ และอุปกรณ์ที่ใช้ในทางทัศนศาสตร์ นาฬิกา	6	6	0.0	-	-	-	-
การผลิตยานยนต์ รถพ่วงและรถกึ่งรถพ่วง	8	91	0.4	82	0.5	4,792.7	58,447.6
การผลิตเครื่องอุปกรณ์การขนส่งอื่นๆ	5	22	0.1	16	0.1	2,177.3	136,081.3
การผลิตเฟอร์นิเจอร์ รวมทั้งการผลิตซึ่งมิได้จัดประเภทไว้ในที่อื่น	466	1,738	7.2	1,041	5.8	50,184.1	48,207.6

2.2.2 มูลค่าผลผลิตและมูลค่าเพิ่ม

เมื่อพิจารณามูลค่าผลผลิตและมูลค่าเพิ่ม จำแนกตามขนาดของสถานประกอบการ พบว่า สถานประกอบการส่วนใหญ่ที่มีคนทำงานมากกว่า 200 คนขึ้นไป มีมูลค่าผลผลิตและมูลค่าเพิ่มสูงสุด คือมีมูลค่าผลผลิต 9,811.4 ล้านบาท คิดเป็นร้อยละ 61.0 และมูลค่าเพิ่ม 1,956.9 ล้านบาท

คิดเป็นร้อยละ 50.6

และเมื่อพิจารณามูลค่าผลผลิตและมูลค่าเพิ่ม จำแนกตามหมวดอุตสาหกรรม พบว่า การผลิตผลิตภัณฑ์อาหารและเครื่องดื่ม มีมูลค่าผลผลิตและมูลค่าเพิ่มสูงสุด คือมีมูลค่าผลผลิต 10,066.5 ล้านบาท คิดเป็นร้อยละ 62.6 และมูลค่าเพิ่ม 2,285.5 ล้านบาท คิดเป็นร้อยละ 59.1

ตาราง จ มูลค่าผลผลิต และมูลค่าเพิ่มของสถานประกอบการอุตสาหกรรมการผลิต จำแนกตามขนาดของสถานประกอบการ และหมวดอุตสาหกรรม

(หน่วย : ล้านบาท)

ขนาดของสถานประกอบการ/ หมวดอุตสาหกรรม	มูลค่าผลผลิต		มูลค่าเพิ่ม		มูลค่าเพิ่มต่อ มูลค่าผลผลิต
	มูลค่า	ร้อยละ	มูลค่า	ร้อยละ	(ร้อยละ)
รวม	16,072.8	100.0	3,865.5	100.0	4.2
ขนาดของสถานประกอบการ					
1 – 15 คน	1,606.5	10.0	613.9	15.9	2.6
16 – 25 คน	211.1	1.3	76.2	2.0	2.8
26 – 30 คน	47.4	0.3	19.5	0.5	2.4
31 – 50 คน	534.9	3.3	155.4	4.0	3.4
51 – 200 คน	3,861.4	24.0	1,043.5	27.0	3.7
มากกว่า 200 คน	9,811.4	61.0	1,956.9	50.6	5.0
หมวดอุตสาหกรรม					
การผลิตผลิตภัณฑ์อาหารและเครื่องดื่ม	10,066.5	62.6	2,285.5	59.1	4.4
การผลิตผลิตภัณฑ์ยาสูบ	33.2	0.2	8.9	0.2	3.7
การผลิตสิ่งทอ	69.5	0.4	26.0	0.7	2.7
การผลิตเครื่องแต่งกาย รวมทั้งการตกแต่งและซ่อมสิ่งขสนสัตว์	198.1	1.2	92.4	2.4	2.1
การฟอกและตกแต่งหนังฟอก รวมทั้งการผลิตกระเป๋าเดินทาง กระเป๋าถือ อานม้า เครื่องเทียมลาก และรองเท้า	543.4	3.4	218.9	5.7	2.5
การผลิตไม้และผลิตภัณฑ์จากไม้และไม้ก๊อก ยกเว้น เฟอร์นิเจอร์ รวมทั้งการผลิตสิ่งของที่ทำจากฟางและวัสดุอีกสานอื่นๆ	1,076.1	6.7	214.7	5.6	5.0
การผลิตกระดาษและผลิตภัณฑ์กระดาษ	1,119.1	7.0	179.4	4.6	6.2
การพิมพ์โฆษณา การพิมพ์ และการทำสำเนาสื่อบันทึก	28.6	0.2	11.6	0.3	2.5
การผลิตผลิตภัณฑ์ด้าน โลโก้ผลิตภัณฑ์ที่ได้จากการถักนํ้ามันปี ไตรเลียมและเชื้อเพลิงปรมาณู	D	D	D	D	D
การผลิตเคมีภัณฑ์และผลิตภัณฑ์เคมี	751.4	4.7	219.5	5.7	3.4
การผลิตผลิตภัณฑ์ยางและพลาสติก	173.0	1.1	77.6	2.0	2.2
การผลิตผลิตภัณฑ์จากแร่โลหะ	309.3	1.9	84.2	2.2	3.7
การผลิตโลหะขั้นมูลฐาน	143.9	0.9	35.4	0.9	4.1
การผลิตผลิตภัณฑ์ที่ทำจากโลหะประดิษฐ์ ยกเว้นเครื่องจักรและอุปกรณ์	486.8	3.0	132.7	3.4	3.7
การผลิตเครื่องจักรและอุปกรณ์ ซึ่งมีได้จัดประเภทไว้ในที่อื่น	648.1	4.0	147.4	3.8	4.4
การผลิตเครื่องจักรสำนักงาน เครื่องทำบัญชี และเครื่องคำนวณ	D	D	D	D	D
การผลิตเครื่องจักรและอุปกรณ์ไฟฟ้า ซึ่งมีได้จัดประเภทไว้ในที่อื่น	D	D	D	D	D
การผลิตอุปกรณ์ที่ใช้ในการแพทย์ การวัดความเที่ยง และอุปกรณ์ที่ใช้ในทางทัศนศาสตร์ นาฬิกา	1.1	0.0	0.3	0.0	3.7
การผลิตยานยนต์ รถพ่วงและรถกึ่งรถพ่วง	47.4	0.3	15.3	0.4	3.1
การผลิตเครื่องอุปกรณ์การขนส่งอื่นๆ	16.4	0.1	4.9	0.1	3.3
การผลิตเฟอร์นิเจอร์ รวมทั้งการผลิตซึ่งมิได้จัดประเภทไว้ในที่อื่น	253.3	1.6	78.6	2.0	3.2

2.2.3 มูลค่าผลผลิตเฉลี่ย

เมื่อพิจารณามูลค่าผลผลิตเฉลี่ยของจังหวัดกาญจนบุรี พบว่า มีมูลค่าผลผลิตเฉลี่ยต่อสถานประกอบการ 3,540,000 บาท และมูลค่าผลผลิตต่อคนทำงาน 663,000 บาท

2.2.4 มูลค่าเพิ่มเฉลี่ย

เมื่อพิจารณามูลค่าเพิ่มเฉลี่ย พบว่า มูลค่าเพิ่มเฉลี่ยต่อสถานประกอบการ 851,000 บาท และมูลค่าเพิ่มเฉลี่ยต่อคนทำงาน 160,000 บาท

ตาราง ข มูลค่าผลผลิต และมูลค่าเพิ่มเฉลี่ยต่อสถานประกอบการ และต่อคนทำงาน จำแนกตามขนาดของสถานประกอบการ และหมวดอุตสาหกรรม

(หน่วย : พันบาท)

ขนาดของสถานประกอบการ/ หมวดอุตสาหกรรม	มูลค่าผลผลิตเฉลี่ย		มูลค่าเพิ่มเฉลี่ย	
	ต่อสถาน- ประกอบการ	ต่อคนทำงาน	ต่อสถาน- ประกอบการ	ต่อคนทำงาน
รวม	3,540	663	851	160
ขนาดของสถานประกอบการ				
1 – 15 คน	367	173	140	66
16 – 25 คน	4,140	211	1,495	76
26 – 30 คน	4,313	152	1,776	63
31 – 50 คน	16,209	412	4,708	120
51 – 200 คน	78,804	799	21,297	216
มากกว่า 200 คน	613,214	1,305	122,309	260
หมวดอุตสาหกรรม				
การผลิตผลิตภัณฑ์อาหารและเครื่องดื่ม	19,973	1,185	4,535	269
การผลิตผลิตภัณฑ์ยาสูบ	4,736	255	1,274	69
การผลิตสิ่งทอ	100	57	38	21
การผลิตเครื่องแต่งกาย รวมทั้งการตกแต่งและซ่อมสิ่งมีชีวิต	141	65	66	30
การฟอกและตกแต่งหนังฟอก รวมทั้งการผลิตกระเป๋าเดินทาง กระเป๋าถือ อานม้า เครื่องเขียนลาก และรองเท้า	5,545	669	2,234	270
การผลิตไม้และผลิตภัณฑ์จากไม้และไม้ก๊อก ยกเว้น เฟอร์นิเจอร์ รวมทั้งการผลิตสิ่งของที่ทำจากฟางและวัสดุจากสานอื่นๆ	1,486	531	296	106
การผลิตกระดาษและผลิตภัณฑ์กระดาษ	101,735	762	16,312	122
การพิมพ์โฆษณา การพิมพ์ และการทำสำเนาสื่อบันทึก	733	223	299	91
การผลิตผลิตภัณฑ์ถ่าน ไม้ก๊อก ผลิตภัณฑ์ที่ได้จากการกลั่น น้ำมันปิโตรเลียมและเชื้อเพลิงปรมาณู	D	D	D	D
การผลิตเคมีภัณฑ์และผลิตภัณฑ์เคมี	13,418	577	3,919	168
การผลิตผลิตภัณฑ์ยางและพลาสติก	8,648	645	3,882	290
การผลิตผลิตภัณฑ์จากแร่โลหะ	3,063	344	833	94
การผลิตโลหะขั้นมูลฐาน	11,996	973	2,953	239
การผลิตผลิตภัณฑ์ที่ทำจากโลหะประดิษฐ์ ยกเว้นเครื่องจักรและอุปกรณ์	1,580	362	431	99
การผลิตเครื่องจักรและอุปกรณ์ ซึ่งมีได้จัดประเภทไว้ในที่อื่น	9,259	650	2,106	148
การผลิตเครื่องจักรสำนักงาน เครื่องทำบัญชี และเครื่องคำนวณ	D	D	D	D
การผลิตเครื่องจักรและเครื่องอุปกรณ์ ไฟฟ้าซึ่งมิได้จัดประเภทไว้ในที่อื่น	D	D	D	D
การผลิตอุปกรณ์ที่ใช้ในทางการแพทย์ การวัดความถี่เชิง และอุปกรณ์ที่ใช้ในทางทัศนศาสตร์ นาฬิกา	180	180	56	56
การผลิตยานยนต์ รถพ่วงและรถกึ่งรถพ่วง	5,925	521	1,915	168
การผลิตเครื่องอุปกรณ์การขนส่งอื่นๆ	3,290	748	978	222
การผลิตเฟอร์นิเจอร์ รวมทั้งการผลิตซึ่งมิได้จัดประเภทไว้ในที่อื่น	544	146	169	45

ตารางสถิติ

ภาค 1 ข้อมูลทั่วไปของสถานประกอบการ

ตอนที่ 1 ข้อมูลทั่วไปของสถานประกอบการ
จำแนกตามอำเภอ

สารบัญตารางสถิติ

- ตอนที่ 1 ข้อมูลทั่วไปของสถานประกอบการ จำแนกตามอำเภอ
- ตาราง 1 จำนวนและร้อยละของสถานประกอบการอุตสาหกรรมการผลิต จำแนกตามรูปแบบการจัดตั้งตามกฎหมาย และอำเภอ
- ตาราง 2 จำนวนและร้อยละของสถานประกอบการอุตสาหกรรมการผลิต จำแนกตามรูปแบบการจัดตั้งทางเศรษฐกิจ และอำเภอ
- ตาราง 3 จำนวนและร้อยละของสถานประกอบการอุตสาหกรรมการผลิต จำแนกตามระยะเวลาในการดำเนินกิจการ และอำเภอ
- ตาราง 4 จำนวนและร้อยละของสถานประกอบการอุตสาหกรรมการผลิต จำแนกตามระยะเวลาการผลิตในปี 2549 และอำเภอ
- ตาราง 5 มูลค่าเงินลงทุนจดทะเบียน จำนวนและร้อยละของสถานประกอบการอุตสาหกรรมการผลิต จำแนกตามมูลค่าทุนจดทะเบียน และอำเภอ
- ตาราง 6 มูลค่าเงินทุนที่ต่างประเทศร่วมลงทุนหรือถือหุ้น จำนวนและร้อยละของสถานประกอบการอุตสาหกรรมการผลิต จำแนกตามสัดส่วนของการร่วมลงทุนหรือถือหุ้นของต่างประเทศ และอำเภอ
- ตาราง 7 จำนวนและร้อยละของสถานประกอบการอุตสาหกรรมการผลิตที่ต่างประเทศร่วมลงทุน จำแนกตามประเทศร่วมลงทุนหรือถือหุ้นมากที่สุดเป็นอันดับหนึ่ง และอำเภอ
- ตาราง 8 จำนวนและร้อยละของสถานประกอบการอุตสาหกรรมการผลิต จำแนกตามการส่งเสริมการลงทุน จากสำนักงานคณะกรรมการส่งเสริมการลงทุน และอำเภอ
- ตาราง 9 มูลค่าการส่งออกจำนวนและร้อยละของสถานประกอบการอุตสาหกรรมการผลิต จำแนกตามร้อยละของการส่งออกผลผลิตออกไปจำหน่ายต่างประเทศ และอำเภอ
- ตาราง 10 จำนวนและร้อยละของสถานประกอบการอุตสาหกรรมการผลิต จำแนกตามประเทศที่มีการส่งผลผลิตไปจำหน่าย และอำเภอ
- ตาราง 11 มูลค่าการใช้วัตถุดิบหรือวัสดุประกอบการผลิตที่มาจากต่างประเทศ จำนวนและร้อยละของสถานประกอบการอุตสาหกรรมการผลิต จำแนกตามการใช้วัตถุดิบฯ และอำเภอ
- ตาราง 12 จำนวนและร้อยละของสถานประกอบการอุตสาหกรรมการผลิต จำแนกตามอัตราการใช้กำลังการผลิตต่อปี 2549 และอำเภอ

ตาราง 1 จำนวนและร้อยละของสถานประกอบการอุตสาหกรรมผลิตจำแนกตามรูปแบบการจัดตั้งตามกฎหมาย และอำเภอ
TABLE 1 NUMBER AND PERCENTAGE OF MANUFACTURING ESTABLISHMENTS BY FORM OF LEGAL ORGANIZATION AND AMPHOE

อำเภอ	จำนวนสถาน- ประกอบการ		ส่วนบุคคล		หุ้นส่วนสามัญ		บริษัทจำกัด		ส่วนราชการ		สหกรณ์		อื่น ๆ		
	Individual		proprietor		นิติบุคคล		บริษัทจำกัด(มหาชน)		รัฐวิสาหกิจ		Cooperatives		Others		
	จำนวน	ร้อยละ	จำนวน	ร้อยละ	จำนวน	ร้อยละ	จำนวน	ร้อยละ	จำนวน	ร้อยละ	จำนวน	ร้อยละ	จำนวน	ร้อยละ	
Number	%	Number	%	Number	%	Number	%	Number	%	Number	%	Number	%	Number	%
รวม	4,540	100.0	4,363	96.1	32	0.7	110	2.4	4	0.1	1	0.0	31	0.7	Total
เมืองกาญจนบุรี	730	100.0	697	95.5	6	0.8	20	2.8	1	0.1	1	0.1	4	0.6	Mueang Kanchanaburi
ไทรโยค	272	100.0	271	99.6	-	-	-	-	-	-	-	-	1	0.4	Sai Yok
บ่อพลอย	170	100.0	164	96.5	-	-	5	2.9	-	-	-	-	1	0.6	Bo Phloi
ศรีสวัสดิ์	101	100.0	100	99.0	-	-	-	-	-	-	-	-	1	1.0	Si Sawat
ท่ามะกา	524	100.0	473	90.3	10	1.9	39	7.4	-	-	-	-	2	0.4	Tha Maka
ท่าม่วง	688	100.0	638	92.8	11	1.7	32	4.7	-	-	-	-	6	0.9	Tha Muang
ทองผาภูมิ	55	100.0	49	89.1	-	-	2	3.6	3	5.4	-	-	1	1.8	Thong Pha Phum
สังขละบุรี	41	100.0	39	95.1	1	2.5	1	2.5	-	-	-	-	-	-	Sangkha Buri
พนมทวน	734	100.0	717	97.7	2	0.3	7	1.0	-	-	-	-	8	1.0	Phanom Thuan
เลาขวัญ	456	100.0	454	99.6	-	-	1	0.2	-	-	-	-	1	0.2	Lao Khwan
ด่านมะขามเตี้ย	78	100.0	74	94.9	-	-	1	1.3	-	-	-	-	3	3.9	Dan Makhm Tia
หนองปรือ	74	100.0	70	94.6	1	1.4	1	1.4	-	-	-	-	2	2.7	Nong Prue
หัวกระเจา	619	100.0	618	99.8	-	-	-	-	-	-	-	-	1	0.2	Huai Krachao

ตาราง 3 จำนวนและร้อยละของสถานประกอบการอุตสาหกรรมผลิต จำแนกตามระยะเวลาในการดำเนินงาน และอำเภอ

TABLE 3 NUMBER AND PERCENTAGE OF MANUFACTURING ESTABLISHMENTS BY PERIOD OF OPERATION AND AMPHOE

อำเภอ	จำนวนสถานประกอบการ		ระยะเวลาในการดำเนินงาน (ปี) Period of operation (Year)												Amphoe
	Number of establishments		< 5		5 - 9		10 - 19		20 - 29		≥ 30		Total		
	จำนวน	ร้อยละ	จำนวน	ร้อยละ	จำนวน	ร้อยละ	จำนวน	ร้อยละ	จำนวน	ร้อยละ	จำนวน	ร้อยละ			
Number	%	Number	%	Number	%	Number	%	Number	%	Number	%	Number	%		
รวม	4,540	100.0	1,193	26.3	1,166	25.7	1,566	34.5	481	10.6	134	3.0	3.0	Total	
เมืองกาญจนบุรี	730	100.0	326	44.7	122	16.7	192	26.3	76	10.4	14	2.0	2.0	Mueang Kanchanaburi	
ไทรโยค	272	100.0	63	23.1	80	29.3	108	39.7	22	7.9	-	-	-	Sai Yok	
บ่อพลอย	170	100.0	34	20.1	57	33.3	30	17.9	46	27.2	3	1.6	1.6	Bo Phloi	
ศรีสวัสดิ์	101	100.0	10	10.2	65	64.5	26	25.4	-	-	-	-	-	Si Sawat	
ท่ามะกา	524	100.0	88	16.8	99	18.9	194	36.9	83	15.8	61	11.6	11.6	Tha Maka	
ท่าม่วง	688	100.0	151	22.0	196	28.5	191	27.8	112	16.3	37	5.4	5.4	Tha Muang	
ทองผาภูมิ	55	100.0	22	40.1	12	20.9	11	19.1	10	18.1	1	1.8	1.8	Thong Pha Phum	
สังขละบุรี	41	100.0	13	31.7	20	49.8	8	18.5	-	-	-	-	-	Sangkhla Buri	
พนมทวน	734	100.0	275	37.4	122	16.6	276	37.6	54	7.4	7	1.0	1.0	Phanom Thuan	
เลาขวัญ	456	100.0	97	21.2	208	45.7	107	23.5	37	8.0	7	1.6	1.6	Lao Khwan	
ด่านมะขามเตี้ย	78	100.0	15	19.5	15	18.7	20	25.3	25	31.9	4	4.7	4.7	Dan Makham Tia	
หนองปรือ	74	100.0	23	31.6	32	43.1	13	17.7	6	7.7	-	-	-	Nong Prue	
ห้วยกระเจา	619	100.0	76	12.4	140	22.7	392	63.3	11	1.7	-	-	-	Huai Krachao	

ตาราง 4 จำนวนและร้อยละของสถานประกอบการอุตสาหกรรมผลิต จำแนกตามระยะเวลาการผลิตในปี 2549 และอำเภอ

TABLE 4 NUMBER AND PERCENTAGE OF MANUFACTURING ESTABLISHMENTS BY PERIOD OF OPERATION IN 2006 AND AMPHOE

อำเภอ	จำนวนสถานประกอบการ													Amphoe			
	ระยะเวลาการผลิต Period of operation in 2006																
	จำนวน		ร้อยละ		จำนวน		ร้อยละ		จำนวน		ร้อยละ		จำนวน		ร้อยละ		
Number	%	Number	%	Number	%	Number	%	Number	%	Number	%	Number	%	Number	%	Number	%
รวม	4,540	100.0	3	0.1	664	14.6	443	9.8	3,430	75.6	1,291	28.4	3,026	66.7	223	4.9	Total
เมืองกาญจนบุรี	730	100.0	1	0.1	78	10.7	23	3.2	628	86.1	178	24.5	546	74.9	5	0.7	Mueang Kanchanaburi
ไทรโยค	272	100.0	-	-	40	14.5	1	0.4	231	85.1	21	7.8	250	92.2	-	-	Sai Yok
บ่อพลอย	170	100.0	-	-	1	0.8	1	0.6	167	98.6	70	41.5	98	57.9	1	0.6	Bo Phloi
ศรีสวัสดิ์	101	100.0	-	-	62	61.6	-	-	39	38.4	87	86.6	14	13.4	-	-	Si Sawat
ท่ามะกา	524	100.0	-	-	69	13.2	12	2.3	443	84.6	156	29.7	299	57.0	69	13.3	Tha Maka
ท่าม่วง	688	100.0	-	-	8	1.2	69	10.1	611	88.8	295	42.9	320	46.5	73	10.6	Tha Muang
ทองผาภูมิ	55	100.0	-	-	15	27.0	3	4.8	38	68.3	12	20.9	41	73.7	3	5.4	Thong Pha Phum
สังขละบุรี	41	100.0	-	-	-	-	3	6.9	38	93.1	10	25.0	31	75.0	-	-	Sangkhla Buri
พนมทวน	734	100.0	2	0.3	165	22.5	26	3.5	541	73.7	239	32.5	492	67.1	3	0.4	Phanom Thuan
เลาขวัญ	456	100.0	-	-	74	16.2	215	47.2	167	36.6	119	26.1	337	73.9	-	-	Lao Khwan
ด่านมะขามเตี้ย	78	100.0	-	-	3	3.9	3	3.6	72	92.5	43	55.0	35	45.0	-	-	Dan Makham Tia
หนองปรือ	74	100.0	-	-	4	5.0	4	5.0	67	90.0	28	37.5	40	54.4	6	8.1	Nong Prue
ห้วยกระเจา	619	100.0	-	-	146	23.5	84	13.6	389	62.9	33	5.4	523	84.6	62	10.1	Huai Krachao

ตาราง 5 มูลค่าเงินลงทุนจดทะเบียน จำนวนและร้อยละของสถานประกอบการผลิต จำนวนตามมูลค่าจดทะเบียน และอำเภอ

TABLE 5 VALUE OF REGISTERED CAPITAL, NUMBER AND PERCENTAGE OF MANUFACTURING ESTABLISHMENTS BY VALUE OF REGISTERED CAPITAL AND AMPHOI

อำเภอ	จำนวนสถานประกอบการ ไม่มีทุนจดทะเบียน		มูลค่าทุนจดทะเบียน (ล้านบาท) Registered capital (Million baht)										มูลค่าเงินทุนจดทะเบียน		Amphoe													
	Number of establishments		No value of registered capital		รวม Total		< 1		1 - 9		10 - 49		50 - 99			100 - 199		200 - 499		500 - 999		≥ 1,000		Value of registered capital				
	จำนวน	ร้อยละ	จำนวน	ร้อยละ	จำนวน	ร้อยละ	จำนวน	ร้อยละ	จำนวน	ร้อยละ	จำนวน	ร้อยละ	จำนวน	ร้อยละ		จำนวน	ร้อยละ	จำนวน	ร้อยละ	จำนวน	ร้อยละ	จำนวน	ร้อยละ					
รวม	4,540	100.0	100.0	4,440	97.8	100	2.2	13	13.1	63	62.6	18	18.3	2	2.0	2	2.0	1	1.0	1	1.0	1	1.0	-	-	2,170,490,450	Total	
เมืองกาญจนบุรี	730	100.0	707	96.9	23	3.1	5	22.7	12	55.2	4	17.7	-	-	-	-	-	-	-	1	4.4	-	-	-	-	914,487,550	Mueang Kanchanaburi	
โพธาราม	272	100.0	272	100.0	-	-	-	-	-	-	-	-	-	-	-	-	-	-	-	-	-	-	-	-	-	-	-	Sai Yok
บ่อพลอย	170	100.0	165	97.1	5	2.9	1	20.0	2	40.0	1	20.0	1	20.0	-	-	-	-	-	-	-	-	-	-	-	114,700,000	Bo Phloi	
ศรีสวัสดิ์	101	100.0	101	100.0	-	-	-	-	-	-	-	-	-	-	-	-	-	-	-	-	-	-	-	-	-	-	-	Si Sawat
ท่ามะกา	524	100.0	493	94.1	31	5.9	2	6.5	19	63.2	8	27.1	-	-	1	3.3	-	-	-	-	-	-	-	-	-	358,477,800	Tha Maka	
ท่าม่วง	688	100.0	656	95.4	32	4.6	2	6.3	24	74.8	3	9.5	1	3.2	1	3.2	1	3.2	1	3.2	-	-	-	-	-	737,515,100	Tha Muang	
ทองผกภูมิ	55	100.0	54	98.2	1	1.8	1	100.0	-	-	-	-	-	-	-	-	-	-	-	-	-	-	-	-	-	D	Thong Pha Phum	
สังขละบุรี	41	100.0	40	97.6	1	2.5	1	100.0	-	-	-	-	-	-	-	-	-	-	-	-	-	-	-	-	-	D	Sangkha Buri	
พนมทวน	734	100.0	729	99.3	5	0.7	-	-	4	80.0	1	20.0	-	-	-	-	-	-	-	-	-	-	-	-	-	20,000,000	Phanom Thuan	
เลาขวัญ	456	100.0	455	99.8	1	0.2	-	-	-	-	1	100.0	-	-	-	-	-	-	-	-	-	-	-	-	-	D	Lao Khwan	
ด่านมะขามเตี้ย	78	100.0	77	98.7	1	1.3	-	-	1	100.0	-	-	-	-	-	-	-	-	-	-	-	-	-	-	-	D	Dan Makham Tia	
หนองปรือ	74	100.0	73	98.7	1	1.4	1	100.0	-	-	-	-	-	-	-	-	-	-	-	-	-	-	-	-	-	D	Nong Prue	
หัวกระเตา	619	100.0	619	100.0	-	-	-	-	-	-	-	-	-	-	-	-	-	-	-	-	-	-	-	-	-	-	-	Huai Krachao

หมายเหตุ : D หมายถึงตัวเลขที่ไม่เปิดเผย

Note : D means disclosure prohibited.

ตาราง 6 มูลค่าเงินลงทุนที่ต่างประเทศร่วมลงทุนหรือถือหุ้น จำนวนและร้อยละของสถานประกอบการผลิต จำแนกตามสัดส่วนของการร่วมลงทุนหรือถือหุ้นของต่างประเทศ และอำเภอ

TABLE 6 VALUE OF FOREIGN INVESTMENT OR SHARE HOLDING, NUMBER AND PERCENTAGE OF MANUFACTURING ESTABLISHMENTS BY PROPORTION OF FOREIGN

INVESTMENT OR SHARE HOLDING AND AMPHOE

อำเภอ	จำนวนสถาน- ประกอบการ		ไม่มีต่างประเทศ ร่วมลงทุนหรือถือหุ้น		สัดส่วนของการร่วมลงทุนหรือถือหุ้น						มูลค่าเงินลงทุนที่ต่างประเทศ มาร่วมลงทุนหรือถือหุ้น		Amphoe	
	จำนวน	ร้อยละ	No foreign's investment or share holding		< 10%			10 - 50%			Value of foreign investment or share holding			
			จำนวน	ร้อยละ	จำนวน	ร้อยละ	จำนวน	ร้อยละ	จำนวน	ร้อยละ				
รวม	4,540	100.0	4,539	100.0	1	0.0	-	-	1	100.0	-	-	D	Total
เมืองกาญจนบุรี	730	100.0	730	100.0	-	-	-	-	-	-	-	-	-	Mueang Kanchanaburi
ไทรโยค	272	100.0	272	100.0	-	-	-	-	-	-	-	-	-	Sai Yok
บ่อพลอย	170	100.0	170	100.0	-	-	-	-	-	-	-	-	-	Bo Phloi
ศรีสวัสดิ์	101	100.0	101	100.0	-	-	-	-	-	-	-	-	-	Si Sawat
ท่ามะกา	524	100.0	523	99.8	1	0.2	-	-	1	100.0	-	-	D	Tha Maka
ท่าม่วง	688	100.0	688	100.0	-	-	-	-	-	-	-	-	-	Tha Muang
ทองผาภูมิ	55	100.0	55	100.0	-	-	-	-	-	-	-	-	-	Thong Pha Phum
สังขละบุรี	41	100.0	41	100.0	-	-	-	-	-	-	-	-	-	Sangkhla Buri
พนมทวน	734	100.0	734	100.0	-	-	-	-	-	-	-	-	-	Phanom Thuan
เลาขวัญ	456	100.0	456	100.0	-	-	-	-	-	-	-	-	-	Lao Khwan
ด่านมะขามเตี้ย	78	100.0	78	100.0	-	-	-	-	-	-	-	-	-	Dan Makham Tia
หนองปรือ	74	100.0	74	100.0	-	-	-	-	-	-	-	-	-	Nong Prue
ห้วยกระเจา	619	100.0	619	100.0	-	-	-	-	-	-	-	-	-	Huai Krachao

หมายเหตุ : D หมายถึง ตัวเลขที่ไม่เปิดเผย

Note : D means disclosure prohibited.

ตาราง 8 จำนวนและร้อยละของสถานประกอบการอุตสาหกรรมผลิต จำนวนตามการส่งเสริมการลงทุน จากสำนักงานคณะกรรมการส่งเสริมการลงทุน และอำเภอ

TABLE 8 NUMBER AND PERCENTAGE OF MANUFACTURING ESTABLISHMENTS BY INVESTMENT PROMOTION FROM BOARD OF INVESTMENT (BOI) AND AMPHOE

อำเภอ	จำนวนสถานประกอบการ		การส่งเสริมการลงทุนจากสำนักงานคณะกรรมการส่งเสริมการลงทุน				Amphoe
	Number of establishments		Investment promotion from board of investment (BOI)				
	จำนวน Number	ร้อยละ %	จำนวน Number	ร้อยละ %	จำนวน Number	ร้อยละ %	
รวม	4,540	100.0	4,508	99.3	32	0.7	Total
เมืองกาญจนบุรี	730	100.0	726	99.5	4	0.6	Mueang Kanchanaburi
ไทรโยค	272	100.0	272	100.0	-	-	Sai Yok
บ่อพลอย	170	100.0	167	98.2	3	1.8	Bo Phloi
ศรีสวัสดิ์	101	100.0	101	100.0	-	-	Si Sawat
ท่ามะกา	524	100.0	509	97.1	15	2.9	Tha Maka
ท่าม่วง	688	100.0	681	99.0	7	1.0	Tha Muang
ทองผาภูมิ	55	100.0	54	98.2	1	1.8	Thong Pha Phum
สังขละบุรี	41	100.0	40	97.6	1	2.5	Sangkhla Buri
พนมทวน	734	100.0	734	100.0	-	-	Phanom Thuan
เลาขวัญ	456	100.0	456	100.0	-	-	Lao Khwan
ด่านมะขามเตี้ย	78	100.0	78	100.0	-	-	Dan Makham Tia
หนองปรือ	74	100.0	73	98.7	1	1.4	Nong Prue
ห้วยกระเจา	619	100.0	619	100.0	-	-	Huai Krachao

ตาราง 9 มูลค่าการส่งออก จำนวนและร้อยละของสถานประกอบการผลิต จำนวนตามร้อยละของการส่งออกผลิตภัณฑ์ไปจำหน่ายต่างประเทศ และอันดับ

TABLE 9 VALUE OF EXPORT, NUMBER AND PERCENTAGE OF MANUFACTURING ESTABLISHMENTS BY PERCENTAGE OF EXPORT AND AMPHOE

อำเภอ	จำนวนสถานประกอบการ ไม่มีการส่งออก		ร้อยละการส่งออก											มูลค่าการส่งออก Value of export	Amphoe																		
	Number of establishments	No export	Percentage of export																														
			รวม Total	< 10	10 - 19	20 - 29	30 - 39	40 - 49	50 - 59	60 - 69	70 - 79	80 - 89	90 - 99			100																	
จำนวน ร้อยละ	จำนวน ร้อยละ	จำนวน ร้อยละ	จำนวน ร้อยละ	จำนวน ร้อยละ	จำนวน ร้อยละ	จำนวน ร้อยละ	จำนวน ร้อยละ	จำนวน ร้อยละ	จำนวน ร้อยละ	จำนวน ร้อยละ	จำนวน ร้อยละ	จำนวน ร้อยละ	จำนวน ร้อยละ	จำนวน ร้อยละ	จำนวน ร้อยละ	จำนวน ร้อยละ																	
Number	%	Number	%	Number	%	Number	%	Number	%	Number	%	Number	%	Number	%	Number	%																
รวม	4,540	100.0	4,502	99.2	38	0.9	4	10.4	6	15.6	-	-	3	7.8	8	21.8	-	-	1	2.6	3	7.8	2	5.2	3	7.8	8	20.8	6,196,339,563	Total			
เมืองกาญจนบุรี	730	100.0	719	98.6	10	1.4	0	-	1	9.6	-	-	1	9.6	6	61.5	-	-	-	-	-	-	-	-	-	1	9.6	1	9.6	D	Mueang Kanchanaburi		
ไทรโยค	272	100.0	272	100.0	-	-	-	-	-	-	-	-	-	-	-	-	-	-	-	-	-	-	-	-	-	-	-	-	-	-	-	Sai Yok	
บ่อพลอย	170	100.0	167	98.2	3	1.8	1	33.3	-	-	-	-	-	-	-	-	-	-	-	-	-	-	-	-	-	-	1	33.3	D	Bo Phloi			
ศรีสวัสดิ์	101	100.0	101	100.0	-	-	-	-	-	-	-	-	-	-	-	-	-	-	-	-	-	-	-	-	-	-	-	-	-	-	-	Si Sawat	
ท่ามะกา	524	100.0	509	97.1	15	2.9	2	13.3	3	20.0	-	-	1	6.7	2	13.3	-	-	-	-	3	20.0	1	6.7	-	-	3	20.0	D	Tha Maka			
ท่าม่วง	688	100.0	681	99.0	7	1.0	1	14.3	2	28.6	-	-	1	14.3	-	-	-	-	-	-	-	-	-	-	-	1	14.3	2	28.6	D	Tha Muang		
ทองผาภูมิ	55	100.0	54	98.2	1	1.8	-	-	-	-	-	-	-	-	-	-	-	-	-	-	-	-	-	-	-	-	-	-	-	-	D	Thong Pha Phum	
สังขละบุรี	41	100.0	40	97.6	1	2.5	-	-	-	-	-	-	-	-	-	-	-	-	-	-	-	-	-	-	-	1	100.0	-	-	D	Sangkhla Buri		
พนมทวน	734	100.0	734	100.0	-	-	-	-	-	-	-	-	-	-	-	-	-	-	-	-	-	-	-	-	-	-	-	-	-	-	-	-	Phanom Thuan
เลาขวัญ	456	100.0	456	100.0	-	-	-	-	-	-	-	-	-	-	-	-	-	-	-	-	-	-	-	-	-	-	-	-	-	-	-	-	Lao Khwan
ด่านมะขามเตี้ย	78	100.0	78	100.0	-	-	-	-	-	-	-	-	-	-	-	-	-	-	-	-	-	-	-	-	-	-	-	-	-	-	-	-	Dan Makham Tia
หนองปรือ	74	100.0	73	98.7	1	1.4	-	-	-	-	-	-	-	-	-	-	-	-	-	-	-	-	-	-	-	-	-	1	100.0	D	Nong Prue		
ห้วยกระเจา	619	100.0	619	100.0	-	-	-	-	-	-	-	-	-	-	-	-	-	-	-	-	-	-	-	-	-	-	-	-	-	-	-	-	Huai Krachao

หมายเหตุ : D หมายถึง ตัวเลขที่ไม่เปิดเผย

Note : D means disclosure prohibited.

ตาราง 11 มูลค่าการใช้วัตถุดิบหรือวัสดุประกอบการผลิตที่มาจากต่างประเทศ จำนวนและร้อยละของสถานประกอบการผลิต จำนวนตามการใช้วัตถุดิบฯ และอำเภอ

TABLE 11 VALUE OF IMPORTED MATERIALS AND COMPONENTS, NUMBER AND PERCENTAGE OF MANUFACTURING ESTABLISHMENTS BY USE OF IMPORTED MATERIALS AND COMPONENTS AND AMPHOE

อำเภอ	จำนวน สถานประกอบการ Number of establishments	ไม่มีการใช้ วัตถุดิบ		ร้อยละของวัตถุดิบหรือวัสดุประกอบที่มาจากต่างประเทศ Percentage of use of imported materials and components										มูลค่าการใช้ วัตถุดิบฯ Value of imported materials and components	Amphoe																	
		No use	รวม Total	<10	10 - 19	20 - 29	30 - 39	40 - 49	50 - 59	60 - 69	70 - 79	80 - 89	90 - 99			100																
จำนวน	ร้อยละ	จำนวน	ร้อยละ	จำนวน	ร้อยละ	จำนวน	ร้อยละ	จำนวน	ร้อยละ	จำนวน	ร้อยละ	จำนวน	ร้อยละ	จำนวน	ร้อยละ	จำนวน	ร้อยละ	จำนวน	ร้อยละ	จำนวน	ร้อยละ	จำนวน	ร้อยละ									
รวม	4,540	100.0	4,511	99.4	29	0.7	3	10.2	3	10.2	1	3.4	5	17.0	2	6.8	5	17.3	7	25.0	1	3.4	-	2	6.8	-	-	500,501,076	Total			
เมืองกาญจนบุรี	730	100.0	722	99.0	7	1.0	1	13.5	-	-	-	-	-	-	-	-	-	-	6	86.5	-	-	-	-	-	-	-	-	D	Mueang Kanchanaburi		
ไทรโยค	272	100.0	272	100.0	-	-	-	-	-	-	-	-	-	-	-	-	-	-	-	-	-	-	-	-	-	-	-	-	-	-	Sai Yok	
บ่อพลอย	170	100.0	169	99.4	1	0.6	-	-	1	100.0	-	-	-	-	-	-	-	-	-	-	-	-	-	-	-	-	-	-	-	D	Bo Phloi	
ศรีสวัสดิ์	101	100.0	100	99.0	1	1.0	-	-	-	-	-	-	-	-	-	-	-	-	-	1	100.0	-	-	-	-	-	-	-	-	D	Si Sawat	
ท่ามะกา	524	100.0	512	97.7	12	2.3	1	8.3	-	1	8.3	4	33.0	2	16.5	2	17.4	2	17.4	-	-	1	8.3	-	1	8.3	-	-	-	D	Tha Maka	
ท่าม่วง	688	100.0	684	99.4	4	0.6	1	25.0	1	25.0	-	1	25.0	-	-	-	1	25.0	-	-	-	-	-	-	-	-	-	-	-	D	Tha Muang	
ทองผาภูมิ	55	100.0	55	100.0	-	-	-	-	-	-	-	-	-	-	-	-	-	-	-	-	-	-	-	-	-	-	-	-	-	-	-	Thong Pha Phum
สังขละบุรี	41	100.0	40	97.6	1	2.5	-	-	-	-	-	-	-	-	-	-	1	100.0	-	-	-	-	-	-	-	-	-	-	-	D	Sangkhla Buri	
พนมทวน	734	100.0	733	99.9	1	0.1	-	-	-	-	-	-	-	-	-	-	-	-	-	-	-	-	-	1	100.0	-	-	-	-	D	Phanom Thuan	
เลาขวัญ	456	100.0	456	100.0	-	-	-	-	-	-	-	-	-	-	-	-	-	-	-	-	-	-	-	-	-	-	-	-	-	-	-	Lao Khwan
ด่านมะขามเตี้ย	78	100.0	77	98.7	1	1.3	-	-	-	-	-	-	-	-	-	-	1	100.0	-	-	-	-	-	-	-	-	-	-	-	D	Dan Makham Tia	
หนองปรือ	74	100.0	74	100.0	-	-	-	-	-	-	-	-	-	-	-	-	-	-	-	-	-	-	-	-	-	-	-	-	-	-	-	Nong Prue
ห้วยกระเจา	619	100.0	618	99.8	1	0.2	-	1	100.0	-	-	-	-	-	-	-	-	-	-	-	-	-	-	-	-	-	-	-	-	D	Huai Krachao	

หมายเหตุ : D หมายถึง ตัวเลขที่ไม่เปิดเผย

Note : D means disclosure prohibited.

ตาราง 12 จำนวนและร้อยละของสถานประกอบการอุตสาหกรรมผลิต จำนวนตามอัตราการใช้กำลังการผลิตปี 2549 และอำเภอ

TABLE 12 NUMBER AND PERCENTAGE OF MANUFACTURING ESTABLISHMENTS BY PERCENTAGE OF CAPACITY UTILIZATION IN 2006 AND AMPHOE

จำนวน สถานประกอบการ		อัตราการใช้กำลังการผลิตปี 2549 Percentage of capacity utilization in 2006											เฉลี่ยต่อสถาน- ประกอบการ	Amphoe									
		<10	10-19	20-29	30-39	40-49	50-59	60-69	70-79	80-89	90-99	≥100											
จำนวน	ร้อยละ	จำนวน	ร้อยละ	จำนวน	ร้อยละ	จำนวน	ร้อยละ	จำนวน	ร้อยละ	จำนวน	ร้อยละ	จำนวน	ร้อยละ	จำนวน	ร้อยละ	จำนวน	ร้อยละ	Average per establishment					
Number	%	Number	%	Number	%	Number	%	Number	%	Number	%	Number	%	Number	%	Number	%						
รวม	100.0	-	1	0.0	11	0.2	138	3.0	289	6.4	662	14.6	1,062	23.4	308	6.8	132	2.9	876	19.3	68.9	Total	
เมืองกาญจนบุรี	100.0	-	-	4	0.5	7	0.9	74	10.2	10.2	35	4.8	97	13.3	133	18.2	96	13.2	25	3.4	260	35.6	Mueang Kanchanaburi
ไทรโยค	100.0	-	-	-	-	-	-	-	-	-	42	15.4	57	20.9	142	52.1	6	2.0	1	0.4	25	9.2	Sai Yok
บ่อพลอย	100.0	-	-	-	-	-	-	8	4.7	24	14.0	53	31.3	72	42.5	8	4.5	3	1.8	2	1.2	64.4	Bo Phloi
ศรีสวัสดิ์	100.0	-	-	3	2.6	-	-	-	-	-	59	59.0	-	-	-	1	1.0	-	-	-	38	37.4	Si Sawat
ท่ามะกา	100.0	-	-	-	-	14	2.7	12	2.2	94	18.0	107	20.5	111	21.2	59	11.4	57	10.9	69	13.2	70.0	Tha Maka
ท่าม่วง	100.0	-	1	0.2	1	0.2	-	85	12.3	104	15.1	210	30.5	101	14.6	56	8.1	21	3.0	110	16.0	66.4	Tha Muang
ทองผาภูมิ	100.0	-	-	2	4.2	-	-	-	-	15	27.5	2	3.6	2	3.6	2	3.6	-	-	32	57.4	80.2	Thong Pha Phum
สังขละบุรี	100.0	-	-	-	-	-	-	-	-	-	-	5	11.8	14	34.2	7	18.1	5	11.2	10	24.8	80.4	Sangkhla Buri
พนมทวน	100.0	-	-	-	-	104	14.2	99	13.5	43	5.9	207	28.2	235	32.0	37	5.1	7	1.0	1	0.1	57.1	Phanom Thuan
เลาขวัญ	100.0	-	-	-	-	-	-	5	1.1	69	15.1	167	36.7	181	39.7	4	1.0	-	-	29	6.4	65.7	Lao Khwan
ด่านมะขามเตี้ย	100.0	-	-	-	-	10	12.2	-	-	7	8.7	39	49.9	11	14.2	6	7.3	6	7.7	-	-	61.1	Dan Makham Tia
หนองปรือ	100.0	-	-	1	1.4	3	4.1	2	3.0	13	17.2	10	13.3	7	9.8	13	17.5	-	-	25	33.8	75.3	Nong Prue
หัวกระเจา	100.0	-	-	-	-	-	-	3	0.5	157	25.4	109	17.7	53	8.6	13	2.1	7	1.2	276	44.6	76.9	Huai Krachao

ตอนที่ 2 ข้อมูลทั่วไปของสถานประกอบการ
จำแนกตามขนาดของสถานประกอบการ

สารบัญตารางสถิติ

- ตอนที่ 2 ข้อมูลทั่วไปของสถานประกอบการ จำแนกตามขนาดของสถานประกอบการ**
- ตาราง 1** จำนวนและร้อยละของสถานประกอบการอุตสาหกรรมการผลิต จำแนกตามรูปแบบการจัดตั้งตามกฎหมาย และขนาดของสถานประกอบการ
- ตาราง 2** จำนวนและร้อยละของสถานประกอบการอุตสาหกรรมการผลิต จำแนกตามรูปแบบการจัดตั้งทางเศรษฐกิจ และขนาดของสถานประกอบการ
- ตาราง 3** จำนวนและร้อยละของสถานประกอบการอุตสาหกรรมการผลิต จำแนกตามระยะเวลาในการดำเนินกิจการ และขนาดของสถานประกอบการ
- ตาราง 4** จำนวนและร้อยละของสถานประกอบการอุตสาหกรรมการผลิต จำแนกตามระยะเวลาการผลิตในปี 2549 และขนาดของสถานประกอบการ
- ตาราง 5** มูลค่าเงินลงทุนจดทะเบียน จำนวนและร้อยละของสถานประกอบการอุตสาหกรรมการผลิต จำแนกตามมูลค่าทุนจดทะเบียน และขนาดของสถานประกอบการ
- ตาราง 6** มูลค่าเงินลงทุนที่ต่างประเทศร่วมลงทุนหรือถือหุ้นจำนวนและร้อยละของสถานประกอบการอุตสาหกรรมการผลิต จำแนกตามสัดส่วนของการร่วมลงทุนหรือถือหุ้นของต่างประเทศ และขนาดของสถานประกอบการ
- ตาราง 7** จำนวนและร้อยละของสถานประกอบการอุตสาหกรรมการผลิตที่ต่างประเทศร่วมลงทุน จำแนกตามประเทศร่วมลงทุนหรือถือหุ้นมากที่สุดเป็นอันดับหนึ่ง และขนาดของสถานประกอบการ
- ตาราง 8** จำนวนและร้อยละของสถานประกอบการอุตสาหกรรมการผลิตจำแนกตามการส่งเสริมการลงทุน จากสำนักงานคณะกรรมการส่งเสริมการลงทุน และขนาดของสถานประกอบการ
- ตาราง 9** มูลค่าการส่งออก จำนวนและร้อยละของสถานประกอบการอุตสาหกรรมการผลิต จำแนกตามร้อยละของการส่งออกผลผลิตออกไปจำหน่ายต่างประเทศ และขนาดของสถานประกอบการ
- ตาราง 10** จำนวนและร้อยละของสถานประกอบการอุตสาหกรรมการผลิต จำแนกตามประเทศที่มีการส่งผลผลิตไปจำหน่าย และขนาดของสถานประกอบการ
- ตาราง 11** มูลค่าการใช้วัตถุดิบหรือวัสดุประกอบการผลิตที่มาจากต่างประเทศ จำนวนและร้อยละของสถานประกอบการอุตสาหกรรมการผลิต จำแนกตามการใช้วัตถุดิบฯ และขนาดของสถานประกอบการ
- ตาราง 12** จำนวนและร้อยละของสถานประกอบการอุตสาหกรรมการผลิต จำแนกตามอัตราการใช้กำลังการผลิตต่อปี 2549 และขนาดของสถานประกอบการ

ตาราง 1 จำนวนและร้อยละของสถานประกอบการผลิต จำนวนการจัดตั้งตามกฎหมาย และขนาดของสถานประกอบการ

TABLE 1 NUMBER AND PERCENTAGE OF MANUFACTURING ESTABLISHMENTS BY FORM OF LEGAL ORGANIZATION AND SIZE OF ESTABLISHMENT

ขนาดของสถานประกอบการ	จำนวน establishments	ร้อยละ %	ส่วนบุคคล		ห้างหุ้นส่วนสามัญ		บริษัทจำกัด		ส่วนราชการ		สหกรณ์		อื่นๆ		
			จำนวน Individual	ร้อยละ %	นิติบุคคล	ร้อยละ	บริษัทจำกัด(มหาชน) Company limited,	ร้อยละ	รัฐวิสาหกิจ Government, state-enterprise	ร้อยละ	Cooperatives	จำนวน Number	ร้อยละ %	Others	จำนวน Number
รวม	4,540	100.0	4,363	96.1	32	0.7	110	2.4	4	0.1	1	0.0	31	0.7	Total
1-15 คน	4,380	100.0	4,314	98.5	15	0.3	36	0.8	-	-	-	-	16	0.4	1-15 persons
16-25 คน	51	100.0	32	62.8	6	11.8	6	11.8	-	-	1	2.0	6	11.8	16-25 persons
26-30 คน	11	100.0	5	45.5	1	9.1	3	27.3	-	-	-	-	2	18.2	26-30 persons
31-50 คน	33	100.0	8	24.2	7	21.2	14	42.4	1	3.0	-	-	3	9.1	31-50 persons
51-200 คน	49	100.0	3	6.1	3	6.1	36	73.5	3	6.1	-	-	4	8.2	51-200 persons
มากกว่า 200 คน	16	100.0	1	6.3	-	-	15	93.8	-	-	-	-	-	-	More than 200 persons

ตาราง 2 จำนวนและร้อยละของสถานประกอบการอุตสาหกรรมการผลิต จำแนกตามรูปแบบการจัดตั้งทางเศรษฐกิจ และขนาดของสถานประกอบการ

TABLE 2 NUMBER AND PERCENTAGE OF MANUFACTURING ESTABLISHMENTS BY FORM OF ECONOMIC ORGANIZATION AND SIZE OF ESTABLISHMENT

ขนาดของสถานประกอบการ	จำนวนสถานประกอบการ		สำนักงานหนึ่งเดียว		สำนักงานใหญ่		สำนักงานสาขา		Size of establishment
	Number of establishments		Single unit		Head office		Branch		
	จำนวน	ร้อยละ	จำนวน	ร้อยละ	จำนวน	ร้อยละ	จำนวน	ร้อยละ	
	Number	%	Number	%	Number	%	Number	%	
รวม	4,540	100.0	4,487	98.8	11	0.2	42	0.9	Total
1-15 คน	4,380	100.0	4,374	99.9	1	0.0	5	0.1	1-15 persons
16-25 คน	51	100.0	49	96.1	1	2.0	1	2.0	16-25 persons
26-30 คน	11	100.0	8	72.7	1	9.1	2	18.2	26-30 persons
31-50 คน	33	100.0	24	72.7	5	15.2	4	12.1	31-50 persons
51-200 คน	49	100.0	27	55.1	3	6.1	19	38.8	51-200 persons
มากกว่า 200 คน	16	100.0	5	31.3	0	0.0	11	68.8	More than 200 persons

ตาราง 3 จำนวนและร้อยละของสถานประกอบการอุตสาหกรรมผลิต จำแนกตามระยะเวลาในการดำเนินงาน และขนาดของสถานประกอบการ

TABLE 3 NUMBER AND PERCENTAGE OF MANUFACTURING ESTABLISHMENTS BY PERIOD OF OPERATION AND SIZE OF ESTABLISHMENT

ขนาดของสถานประกอบการ	จำนวนสถานประกอบการ		ระยะเวลาในการดำเนินงาน (ปี) Period of operation (Year)												Size of establishment
	Number of establishments		< 5		5 - 9		10 - 19		20 - 29		≥ 30				
	จำนวน	ร้อยละ	จำนวน	ร้อยละ	จำนวน	ร้อยละ	จำนวน	ร้อยละ	จำนวน	ร้อยละ	จำนวน	ร้อยละ			
Number	%	Number	%	Number	%	Number	%	Number	%	Number	%	Number	%	Total	
รวม	4,540	100.0	1,193	26.3	1,166	25.7	1,566	34.5	481	10.6	134	3.0	3.0		
1-15 คน	4,380	100.0	1,163	26.6	1,129	25.8	1,498	34.2	474	10.8	116	2.7	2.7	1 - 15 persons	
16-25 คน	51	100.0	18	35.3	10	19.6	15	29.4	3	5.9	5	9.8	9.8	16 - 25 persons	
26-30 คน	11	100.0	1	9.1	2	18.2	7	63.6	-	-	1	9.1	9.1	26 - 30 persons	
31-50 คน	33	100.0	6	18.2	9	27.3	17	51.5	1	3.0	-	-	-	31 - 50 persons	
51-200 คน	49	100.0	5	10.2	12	24.5	25	51.0	2	4.1	5	10.2	10.2	51 - 200 persons	
มากกว่า 200 คน	16	100.0	-	-	4	25.0	4	25.0	1	6.3	7	43.8	43.8	More than 200 persons	

ตาราง 4 จำนวนและร้อยละของสถานประกอบการอุตสาหกรรมการผลิต จำแนกตามระยะเวลาการผลิตในปี 2549 และขนาดของสถานประกอบการ

TABLE 4 NUMBER AND PERCENTAGE OF MANUFACTURING ESTABLISHMENTS BY PERIOD OF OPERATION IN 2006 AND SIZE OF ESTABLISHMENT

ขนาดของสถานประกอบการ	ระยะเวลาการผลิต Period of operation in 2006													Size of establishment		
	จำนวนสถานประกอบการ		เดือน Months				ชั่วโมง Hours per day				รวม Total					
	จำนวน	ร้อยละ	< 3	3 - 6	7 - 9	10 - 12	< 8	8 - 10	> 10	จำนวน		ร้อยละ	จำนวน		ร้อยละ	
Number	%	Number	Number	%	Number	%	Number	%	Number	%	Number	%	Number	%		
รวม	4,540	100.0	3	664	14.6	443	9.8	3,430	75.6	1,291	28.4	3,026	66.7	223	4.9	Total
1-15 คน	4,380	100.0	3	649	14.8	439	10.0	3,289	75.1	1,281	29.3	2,901	66.2	198	4.5	1 - 15 persons
16-25 คน	51	100.0	-	4	7.8	3	5.9	44	86.3	4	7.8	46	90.2	1	2.0	16 - 25 persons
26-30 คน	11	100.0	-	-	-	-	-	11	100.0	-	-	10	90.9	1	9.1	26 - 30 persons
31-50 คน	33	100.0	-	-	-	-	-	33	100.0	2	6.1	29	87.9	2	6.1	31 - 50 persons
51-200 คน	49	100.0	-	4	8.2	1	2.0	44	89.8	3	6.1	32	65.3	14	28.6	51 - 200 persons
มากกว่า 200 คน	16	100.0	-	7	43.8	-	-	9	56.3	1	6.3	8	50.0	7	43.8	More than 200 persons

ตาราง 5 มูลค่าเงินลงทุนจดทะเบียน จำนวนและร้อยละของสถานประกอบการอุตสาหกรรมผลิต จำนวนตามมูลค่าทุนจดทะเบียน และขนาดของสถานประกอบการ

TABLE 5 VALUE OF REGISTERED CAPITAL, NUMBER AND PERCENTAGE OF MANUFACTURING ESTABLISHMENTS BY VALUE OF REGISTERED CAPITAL AND SIZE OF ESTABLISHMENT

ขนาดของสถานประกอบการ	จำนวนสถานประกอบการ ไม่มีทุนจดทะเบียน		มูลค่าทุนจดทะเบียน (ล้านบาท) Registered capital (Million baht)										มูลค่าเงินลงทุนจดทะเบียน													
	No value of registered capital		< 1		1 - 9		10 - 49		50 - 99		100 - 199		200 - 499		500 - 999		≥ 1,000									
	จำนวน ร้อยละ	จำนวน ร้อยละ	จำนวน ร้อยละ	จำนวน ร้อยละ	จำนวน ร้อยละ	จำนวน ร้อยละ	จำนวน ร้อยละ	จำนวน ร้อยละ	จำนวน ร้อยละ	จำนวน ร้อยละ	จำนวน ร้อยละ	จำนวน ร้อยละ	จำนวน ร้อยละ	จำนวน ร้อยละ	จำนวน ร้อยละ	จำนวน ร้อยละ	จำนวน ร้อยละ	จำนวน ร้อยละ	จำนวน ร้อยละ							
รวม	4,540	100.0	4,440	97.8	100	2.2	13	13.1	63	62.6	18	18.3	2	2.0	2	2.0	1	1.0	1	1.0	1	1.0	-	-	2,170,490,450	Total
1-15 คน	4,380	100.0	4,335	99.0	45	1.0	7	15.8	33	72.4	5	11.8	-	-	-	-	-	-	-	-	-	-	-	-	173,880,450	1 - 15 persons
16-25 คน	51	100.0	39	76.5	12	23.5	3	25.0	7	58.3	2	16.7	-	-	-	-	-	-	-	-	-	-	-	-	32,810,000	16 - 25 persons
26-30 คน	11	100.0	9	81.8	2	18.2	1	50.0	1	50.0	-	-	-	-	-	-	-	-	-	-	-	-	-	-	D	26 - 30 persons
31-50 คน	33	100.0	16	48.5	17	51.5	1	5.9	13	76.5	3	17.7	-	-	-	-	-	-	-	-	-	-	-	-	86,050,000	31 - 50 persons
51-200 คน	49	100.0	29	59.2	20	40.8	1	5.0	8	40.0	5	25.0	2	10.0	2	10.0	1	5.0	1	5.0	1	5.0	-	-	1,813,350,000	51 - 200 persons
มากกว่า 200 คน	16	100.0	12	75.0	4	25.0	-	-	1	25.0	3	75.0	-	-	-	-	-	-	-	-	-	-	-	-	D	More than 200 persons

หมายเหตุ : D หมายถึง หักลบที่ไม่เปิดเผย

Note : D means disclosure prohibited.

ตาราง 6 มูลค่าเงินลงทุนที่ต่างประเทศร่วมลงทุนหรือถือหุ้น จำนวนและร้อยละของสถานประกอบการอุตสาหกรรมผลิต จำแนกตามสัดส่วนของการร่วมลงทุนหรือถือหุ้นของต่างประเทศ และขนาดของสถานประกอบการ

TABLE 6 VALUE OF FOREIGN INVESTMENT OR SHARE HOLDING, NUMBER AND PERCENTAGE OF MANUFACTURING ESTABLISHMENTS BY PROPORTION OF FOREIGN INVESTMENT OR SHARE HOLDING AND SIZE OF ESTABLISHMENT

ขนาดของสถานประกอบการ	จำนวนสถาน- ประกอบการ		ไม่มีต่างประเทศ ร่วมลงทุนหรือถือหุ้น		สัดส่วนของการร่วมลงทุนหรือถือหุ้น						มูลค่าเงินลงทุนที่ต่างประเทศ มาร่วมลงทุนหรือถือหุ้น	Size of establishment			
	จำนวน	ร้อยละ	รวม		< 10%		10 - 50%		> 50%						
			จำนวน	ร้อยละ	จำนวน	ร้อยละ	จำนวน	ร้อยละ	จำนวน	ร้อยละ					
รวม	4,540	100.0	4,539	100.0	1	0.0	-	-	1	100.0	-	-	D	Total	
1-15 คน	4,380	100.0	4,379	100.0	1	0.0	-	-	1	100.0	-	-	D	1 - 15 persons	
16-25 คน	51	100.0	51	100.0	-	-	-	-	-	-	-	-	-	-	16 - 25 persons
26-30 คน	11	100.0	11	100.0	-	-	-	-	-	-	-	-	-	-	26 - 30 persons
31-50 คน	33	100.0	33	100.0	-	-	-	-	-	-	-	-	-	-	31 - 50 persons
51-200 คน	49	100.0	49	100.0	-	-	-	-	-	-	-	-	-	-	51 - 200 persons
มากกว่า 200 คน	16	100.0	16	100.0	-	-	-	-	-	-	-	-	-	-	More than 200 persons

หมายเหตุ : D หมายถึง ตัวเลขที่ไม่เปิดเผย

Note : D means disclosure prohibited.

ตาราง 7 จำนวนและร้อยละของสถานประกอบการอุตสาหกรรมผลิตที่ต่างประเทศร่วมลงทุน จำนวนตามประเทศร่วมลงทุนหรือถือหุ้นมากที่สุดเป็นอันดับหนึ่ง และขนาดของสถานประกอบการ

TABLE 7 NUMBER AND PERCENTAGE OF MANUFACTURING ESTABLISHMENTS WITH FOREIGN INVESTMENT BY THE FIRST COUNTRY WITH HIGHEST SHARE HOLDING AND SIZE OF ESTABLISHMENT

ขนาดของสถานประกอบการ	จำนวนสถานประกอบการ		ไม่มีการลงทุนจาก		มีการลงทุนจาก		ประเทศร่วมลงทุนหรือถือหุ้นมากที่สุดเป็นอันดับหนึ่ง The first country with highest share holding						Size of establishment							
	Number of establishments		ต่างประเทศ		ต่างประเทศ		ญี่ปุ่น		ไต้หวัน		จีน			สหรัฐอเมริกา		ประเทศในยุโรป		ประเทศอื่นๆ		
	จำนวน	ร้อยละ	จำนวน	ร้อยละ	จำนวน	ร้อยละ	จำนวน	ร้อยละ	จำนวน	ร้อยละ	จำนวน	ร้อยละ		จำนวน	ร้อยละ	จำนวน	ร้อยละ	จำนวน	ร้อยละ	
รวม	4,540	100.0	4,539	100.0	1	0.0	-	-	-	-	1	100.0	-	-	-	-	-	-	-	Total
1-15 คน	4,380	100.0	4,379	100.0	1	0.0	-	-	-	-	1	100.0	-	-	-	-	-	-	-	1 - 15 persons
16-25 คน	51	100.0	51	100.0	-	-	-	-	-	-	-	-	-	-	-	-	-	-	-	16 - 25 persons
26-30 คน	11	100.0	11	100.0	-	-	-	-	-	-	-	-	-	-	-	-	-	-	-	26 - 30 persons
31-50 คน	33	100.0	33	100.0	-	-	-	-	-	-	-	-	-	-	-	-	-	-	-	31 - 50 persons
51-200 คน	49	100.0	49	100.0	-	-	-	-	-	-	-	-	-	-	-	-	-	-	-	51 - 200 persons
มากกว่า 200 คน	16	100.0	16	100.0	-	-	-	-	-	-	-	-	-	-	-	-	-	-	-	More than 200 persons

ตาราง 8 จำนวนและร้อยละของสถานประกอบการอุตสาหกรรมการผลิต จำแนกตามการส่งเสริมการลงทุน จากสำนักงานคณะกรรมการส่งเสริมการลงทุน และขนาดของสถานประกอบการ

TABLE 8 NUMBER AND PERCENTAGE OF MANUFACTURING ESTABLISHMENTS BY INVESTMENT PROMOTION FROM BOARD OF INVESTMENT (BOI) AND SIZE OF ESTABLISHMENT

ขนาดของสถานประกอบการ	จำนวนสถานประกอบการ		การส่งเสริมการลงทุนจากสำนักงานคณะกรรมการส่งเสริมการลงทุน				Size of establishment
	Number of establishments		Investment promotion from board of investment (BOI)				
	จำนวน Number	ร้อยละ %	ไม่มี (No)		มี (Yes)		
	จำนวน Number	ร้อยละ %	จำนวน Number	ร้อยละ %	จำนวน Number	ร้อยละ %	
รวม	4,540	100.0	4,508	99.9	32	0.7	Total
1-15 คน	4,380	100.0	4,379	100.0	1	0.0	1 - 15 persons
16-25 คน	51	100.0	49	96.1	2	3.9	16 - 25 persons
26-30 คน	11	100.0	10	90.9	1	9.1	26 - 30 persons
31-50 คน	33	100.0	29	87.9	4	12.1	31 - 50 persons
51-200 คน	49	100.0	37	75.5	12	24.5	51 - 200 persons
มากกว่า 200 คน	16	100.0	4	25.0	12	75.0	More than 200 persons

ตาราง 9 มูลค่าการส่งออก จำนวนและร้อยละของสถานประกอบการอุตสาหกรรมผลิต จำแนกตามร้อยละของการส่งออกผลิตภัณฑ์ไปจำหน่ายในประเทศ และขนาดของสถานประกอบการ

TABLE 9 VALUE OF EXPORT, NUMBER AND PERCENTAGE OF MANUFACTURING ESTABLISHMENTS BY PERCENTAGE OF EXPORT AND SIZE OF ESTABLISHMENT

ขนาดของ สถานประกอบการ	จำนวนสถาน- ประกอบการ		ร้อยละการส่งออก										มูลค่าการส่งออก Value of export	Size of establishment						
	ส่งออก	ไม่มีการ ส่งออก	Percentage of export																	
	Number of establishments	No export	<10	10 - 19	20 - 29	30 - 39	40 - 49	50 - 59	60 - 69	70 - 79	80 - 89	90 - 99	100							
	Number	%	Number	%	Number	%	Number	%	Number	%	Number	%	Number	%	Number	%				
รวม	4,540	100.0	4,502	99.2	38	0.9	4	10.4	6	15.6	-	-	3	7.8	8	20.8	6,196,339,563	Total		
1-15 คน	4,380	100.0	4,373	99.8	7	0.2	-	-	-	-	-	-	-	-	-	-	18,155,211	1 - 15 persons		
16-25 คน	51	100.0	49	96.1	2	3.9	-	-	1	50.0	-	-	-	-	-	-	D	16 - 25 persons		
26-30 คน	11	100.0	10	90.9	1	9.1	-	-	-	-	-	-	1	100.0	-	-	D	26 - 30 persons		
31-50 คน	33	100.0	29	87.9	4	12.1	2	50.0	-	-	-	-	-	-	2	50.0	-	40,005,854	31 - 50 persons	
51-200 คน	49	100.0	37	75.5	12	24.5	2	16.7	4	33.3	-	-	1	8.3	-	-	2	16.7	1,052,174,242	51 - 200 persons
มากกว่า 200 คน	16	100.0	4	25.0	12	75.0	-	-	1	8.3	-	-	2	16.7	-	-	1	8.3	5,076,275,083	More than 200 persons

หมายเหตุ : D หมายถึง จำนวนที่ไม่เปิดเผย

Note : D means disclosure prohibited.

ตาราง 10 จำนวนและร้อยละของสถานประกอบการอุตสาหกรรมผลิต จำแนกตามประเทศที่มีการส่งผลิตไปจำหน่าย และขนาดของสถานประกอบการ

TABLE 10 NUMBER AND PERCENTAGE OF MANUFACTURING ESTABLISHMENTS BY EXPORTED COUNTRY OF PRODUCT AND SIZE OF ESTABLISHMENT

ขนาดของสถานประกอบการ	จำนวนสถานประกอบการ		ไม่มีการส่งออก		มีการส่งออก		ประเทศที่ส่งออก							Size of establishment					
	จำนวน	ร้อยละ	จำนวน	ร้อยละ	จำนวน	ร้อยละ	ญี่ปุ่น	ไต้หวัน	จีน	สหรัฐอเมริกา	Country in Europe	ประเทศอื่น ๆ							
	Number	%	Number	%	Number	%	Number	%	Number	%	Number	%	Number	%					
รวม	4,540	100.0	4,502	99.2	38	0.9	4	10.4	6	16.6	2	5.2	10	26.1	3	7.8	13	33.9	Total
1-15 คน	4,380	100.0	4,373	99.8	7	0.2	1	13.5	6	86.5	-	-	-	-	-	-	-	-	1 - 15 persons
16-25 คน	51	100.0	49	96.1	2	3.9	1	50.0	-	-	-	-	-	-	-	-	1	50.0	16 - 25 persons
26-30 คน	11	100.0	10	90.9	1	9.1	-	-	-	-	-	-	-	-	1	100.0	-	-	26 - 30 persons
31-50 คน	33	100.0	29	87.9	4	12.1	-	-	-	-	-	-	2	50.0	1	25.0	1	25.0	31 - 50 persons
51-200 คน	49	100.0	37	75.5	12	24.5	1	8.3	-	-	-	-	4	33.3	1	8.3	6	50.0	51 - 200 persons
มากกว่า 200 คน	16	100.0	4	25.0	12	75.0	1	8.3	-	-	2	16.7	4	33.3	-	-	5	41.7	More than 200 persons

ตาราง 11 มูลค่าการใช้วัตถุดิบหรือวัสดุประกอบการผลิตที่มีมาจากต่างประเทศ จำนวนและร้อยละของสถานประกอบการผลิต จำนวนตามการใช้วัตถุดิบฯ และขนาดของสถานประกอบการ

TABLE 11 VALUE OF IMPORTED MATERIALS AND COMPONENTS, NUMBER AND PERCENTAGE OF MANUFACTURING ESTABLISHMENTS BY USE OF IMPORTED MATERIALS AND COMPONENTS AND SIZE OF ESTABLISHMENT

ขนาดของสถานประกอบการ	จำนวนสถานประกอบการ		ร้อยละของวัตถุดิบหรือวัสดุประกอบที่มีมาจากต่างประเทศ											มูลค่าการใช้				
	จำนวน	ร้อยละ	จำนวน	ร้อยละ	จำนวน	ร้อยละ	จำนวน	ร้อยละ	จำนวน	ร้อยละ	จำนวน	ร้อยละ	จำนวน	ร้อยละ	จำนวน	ร้อยละ	วัตถุดิบฯ	Size of establishment
	Number	%	Number	%	Number	%	Number	%	Number	%	Number	%	Number	%	Number	%	Value of imported materials and components	
รวม	4,540	100.0	4,511	99.4	29	0.7	3	10.2	3	10.2	1	3.4	5	17.0	2	6.8	500,501,076	Total
1-15 คน	4,380	100.0	4,369	99.7	11	0.3	-	-	-	3	26.1	-	2	18.4	6	55.5	8,567,681	1 - 15 persons
16-25 คน	51	100.0	49	96.1	2	3.9	-	-	-	-	-	1	50.0	-	-	-	D	16 - 25 persons
26-30 คน	11	100.0	10	90.9	1	9.1	-	1	100.0	-	-	-	-	-	-	-	D	26 - 30 persons
31-50 คน	33	100.0	29	87.9	4	12.1	-	1	25.0	-	1	25.0	-	1	25.0	-	11,719,946	31 - 50 persons
51-200 คน	49	100.0	41	83.7	8	16.3	2	25.0	1	12.5	1	12.5	-	1	12.5	-	146,077,771	51 - 200 persons
มากกว่า 200 คน	16	100.0	13	81.3	3	18.8	1	33.3	-	-	-	1	33.3	1	33.3	-	D	More than 200 persons

ตาราง 12 จำนวนและร้อยละของสถานประกอบการอุตสาหกรรมผลิต จำนวนตามอัตราการใช้กำลังการผลิตปี 2549 และขนาดของสถานประกอบการ

TABLE 12 NUMBER AND PERCENTAGE OF MANUFACTURING ESTABLISHMENTS BY PERCENTAGE OF CAPACITY UTILIZATION IN 2006 AND SIZE OF ESTABLISHMENT

ขนาดของสถานประกอบการ	อัตราการใช้กำลังการผลิตปี 2549 Percentage of capacity utilization in 2006													เฉลี่ยต่อสถาน- ประกอบการ Average per establishment	Size of establishment									
	จำนวน ร้อยละ	<10	10 - 19	20 - 29	30 - 39	40 - 49	50 - 59	60 - 69	70 - 79	80 - 89	90 - 99	≥100												
จำนวน	ร้อยละ	จำนวน	ร้อยละ	จำนวน	ร้อยละ	จำนวน	ร้อยละ	จำนวน	ร้อยละ	จำนวน	ร้อยละ	จำนวน	ร้อยละ	จำนวน	ร้อยละ									
Number	%	Number	%	Number	%	Number	%	Number	%	Number	%	Number	%	Number	%									
รวม	4,540	100.0	-	1	0.0	11	0.2	138	3.0	289	6.4	662	14.6	1,062	23.4	308	6.8	132	2.9	876	19.3	68.9	Total	
1-15 คน	4,380	100.0	-	-	-	10	0.2	137	3.1	286	6.5	649	14.8	1,043	23.8	268	6.1	113	2.6	839	19.2	68.6	1 - 15 persons	
16-25 คน	51	100.0	-	-	1	2.0	1	2.0	2	3.9	7	13.7	10	19.6	6	11.8	11	21.6	6	11.8	7	13.7	71.1	16 - 25 persons
26-30 คน	11	100.0	-	-	-	-	-	-	-	-	-	1	9.1	-	-	4	36.4	2	18.2	3	27.3	84.1	26 - 30 persons	
31-50 คน	33	100.0	-	-	-	-	-	-	-	-	2	6.1	6	18.2	3	9.1	11	33.3	2	6.1	9	27.3	80.1	31 - 50 persons
51-200 คน	49	100.0	-	1	2.0	-	-	-	-	1	2.0	-	3	6.1	13	26.5	10	20.4	7	14.3	14	28.6	81.9	51 - 200 persons
มากกว่า 200 คน	16	100.0	-	-	-	-	-	-	-	-	3	18.8	-	-	3	18.8	4	25.0	2	12.5	4	25.0	80.3	More than 200 persons

ตอนที่ 3 ข้อมูลทั่วไปของสถานประกอบการ
จำแนกตามหมวดอุตสาหกรรม

สารบัญตารางสถิติ

- ตอนที่ 3 ข้อมูลทั่วไปของสถานประกอบการ จำแนกตามหมวดอุตสาหกรรม
- ตาราง 1 จำนวนและร้อยละของสถานประกอบการอุตสาหกรรมการผลิต จำแนกตามรูปแบบการจัดตั้งตามกฎหมาย และหมวดอุตสาหกรรม
- ตาราง 2 จำนวนและร้อยละของสถานประกอบการอุตสาหกรรมการผลิต จำแนกตามรูปแบบการจัดตั้งทางเศรษฐกิจ และหมวดอุตสาหกรรม
- ตาราง 3 จำนวนและร้อยละของสถานประกอบการอุตสาหกรรมการผลิต จำแนกตามระยะเวลาในการดำเนินกิจการ และหมวดอุตสาหกรรม
- ตาราง 4 จำนวนและร้อยละของสถานประกอบการอุตสาหกรรมการผลิต จำแนกตามระยะเวลาการผลิตในปี 2549 และหมวดอุตสาหกรรม
- ตาราง 5 มูลค่าเงินลงทุนจดทะเบียน จำนวนและร้อยละของสถานประกอบการอุตสาหกรรมการผลิต จำแนกตามมูลค่าทุนจดทะเบียน และหมวดอุตสาหกรรม
- ตาราง 6 มูลค่าเงินทุนที่ต่างประเทศร่วมลงทุนหรือถือหุ้นจำนวนและร้อยละของสถานประกอบการอุตสาหกรรมการผลิต จำแนกตามสัดส่วนของการร่วมลงทุนหรือถือหุ้นของต่างประเทศ และหมวดอุตสาหกรรม
- ตาราง 7 จำนวนและร้อยละของสถานประกอบการอุตสาหกรรมการผลิตที่ต่างประเทศร่วมลงทุน จำแนกตามประเทศร่วมลงทุนหรือถือหุ้นมากที่สุดเป็นอันดับหนึ่ง และหมวดอุตสาหกรรม
- ตาราง 8 จำนวนและร้อยละของสถานประกอบการอุตสาหกรรมการผลิต จำแนกตามการส่งเสริมการลงทุน จากสำนักงานคณะกรรมการส่งเสริมการลงทุน และหมวดอุตสาหกรรม
- ตาราง 9 มูลค่าการส่งออก จำนวนและร้อยละของสถานประกอบการอุตสาหกรรมการผลิต จำแนกตามร้อยละของการส่งออกผลผลิตออกไปจำหน่ายต่างประเทศและหมวดอุตสาหกรรม
- ตาราง 10 จำนวนและร้อยละของสถานประกอบการอุตสาหกรรมการผลิต จำแนกตามประเทศที่มีการส่งผลผลิตไปจำหน่าย และหมวดอุตสาหกรรม
- ตาราง 11 มูลค่าการใช้วัตถุดิบหรือวัสดุประกอบการผลิตที่มาจากต่างประเทศ จำนวนและร้อยละของสถานประกอบการอุตสาหกรรมการผลิตจำแนกตามการใช้วัตถุดิบฯ และหมวดอุตสาหกรรม
- ตาราง 12 จำนวนและร้อยละของสถานประกอบการอุตสาหกรรมการผลิต จำแนกตามอัตราการใช้กำลังการผลิตต่อปี 2549 และหมวดอุตสาหกรรม

ตาราง 1 จำนวนและร้อยละของสถานประกอบการอุตสาหกรรมผลิต จำนวนตามรูปแบบการจัดตั้งตามกฎหมาย และหมวดอุตสาหกรรม

TABLE 1 NUMBER AND PERCENTAGE OF MANUFACTURING ESTABLISHMENTS BY FORM OF LEGAL ORGANIZATION AND DIVISION OF INDUSTRY

รหัส Code	จำนวนสถาน- ประกอบการ Number of establishments	จำนวน ร้อยละ Number %		ส่วนบุคคล Individual proprietor		หุ้นส่วนสามัญ นิติบุคคล หุ้นส่วนจำกัด Juristic partnership public company limited state-enterprise		บริษัจำกัด บริษัจำกัด(มหาชน) Company limited, Government, state-enterprise		สหกรณ์ Cooperatives		อื่นๆ Others		Division of Industry		
		จำนวน Number	ร้อยละ %	จำนวน Number	ร้อยละ %	จำนวน Number	ร้อยละ %	จำนวน Number	ร้อยละ %	จำนวน Number	ร้อยละ %	จำนวน Number	ร้อยละ %			
	รวม	4,540	100.0	4,363	96.1	32	0.7	110	2.4	4	0.1	1	0.0	31	0.7	Total
15	การผลิตกับซื้ออาหารและเครื่องดื่ม	504	100.0	468	92.9	4	0.8	27	5.4	-	-	1	0.2	4	0.8	Manufacture of food products and beverages
16	การผลิตกับพืชยาสูบ	7	100.0	6	85.7	-	-	1	14.3	-	-	-	-	-	-	Manufacture of tobacco products
17	การผลิตสิ่งทอ	694	100.0	686	98.9	-	-	1	0.1	1	0.1	-	-	6	0.9	Manufacture of textiles
18	การผลิตเครื่องแต่งกาย รวมทั้งการตกแต่งและย้อมสีสัตว์	1,405	100.0	1,391	99.0	-	-	2	0.1	1	0.1	-	-	11	0.8	Manufacture of wearing apparel; dressing and dyeing of fur
19	การฟอกและตกแต่งหนังฟอก รวมทั้งการผลิตกระเป๋าเดินทาง กระเป๋าถือ อานม้า เครื่องขี่อานม้า และรองเท้า	98	100.0	96	98.0	-	-	2	2.0	-	-	-	-	-	-	Tanning and dressing of leather; manufacture of luggage, handbags, saddlery, harness and footwear
20	การผลิตไม้และผลิตภัณฑ์จากไม้และไม้ก๊อก ยกเว้น เฟอร์นิเจอร์ รวมทั้งการผลิตสิ่งของที่ทำจากฟางและวัสดุจากสานอื่นๆ	724	100.0	714	98.6	3	0.4	6	0.9	-	-	-	-	1	0.1	Manufacture of wood and of products of wood and cork, except furniture; handbags, saddlery, harness and footwear
21	การผลิตกระดาษและผลิตภัณฑ์กระดาษ	11	100.0	4	36.4	-	-	7	63.6	-	-	-	-	-	-	Manufacture of paper and paper products
22	การพิมพ์ทั้งแบบมา การพิมพ์ และการทำสำเนาสื่อบันทึก	39	100.0	37	94.9	1	2.6	1	2.6	-	-	-	-	-	-	Publishing, printing and reproduction of recorded media
23	การผลิตผลิตภัณฑ์ถ่านโค้ก ผลิตภัณฑ์ที่ได้จากการถลุงน้ำมันปิโตรเลียมและเชื้อเพลิงปรมาณู	2	100.0	-	-	-	-	2	100.0	-	-	-	-	-	-	Manufacture of coke, refined petroleum products
24	การผลิตเคมีภัณฑ์และผลิตภัณฑ์เคมี	56	100.0	29	52.0	7	12.5	19	33.7	-	-	-	-	1	1.8	Manufacture of chemicals and chemical products
25	การผลิตผลิตภัณฑ์ยางและพลาสติก	20	100.0	16	80.0	-	-	4	20.0	-	-	-	-	-	-	Manufacture of rubber and plastics products
26	การผลิตผลิตภัณฑ์ขงแร่โลหะ	101	100.0	81	79.7	7	7.4	10	10.3	-	-	-	-	3	2.6	Manufacture of other non-metallic mineral products
27	การผลิตโลหะขั้นมูลฐาน	12	100.0	11	91.7	-	-	1	8.3	-	-	-	-	-	-	Manufacture of basic metals
28	การผลิตผลิตภัณฑ์ที่ทำจากโลหะประดิษฐ์ ยกเว้นเครื่องจักรและอุปกรณ์	308	100.0	289	93.8	5	1.7	13	4.2	-	-	-	-	1	0.3	Manufacture of fabricated metal products, except machinery and equipment
29	การผลิตเครื่องจักรและอุปกรณ์ ซึ่งมีได้แก่ประเภทไว้ในที่อื่น	70	100.0	61	87.1	1	1.4	8	11.4	-	-	-	-	-	-	Manufacture of machinery and equipment n.e.c.
30	การผลิตเครื่องจักรสำนักงาน เครื่องทำบัญชี และเครื่องคำนวณ	1	100.0	1	100.0	-	-	-	-	-	-	-	-	-	-	Manufacture of office, accounting and computing machinery
31	การผลิตเครื่องจักรและเครื่องอุปกรณไฟฟ้า ซึ่งมีได้แก่ประเภทไว้ในที่อื่น	3	100.0	3	100.0	-	-	-	-	-	-	-	-	-	-	Manufacture of electrical machinery and apparatus n.e.c.
33	การผลิตอุปกรณ์ที่ใช้ในทางการแพทย์ การวัดความถี่เชิง และอุปกรณ์ที่ใช้ในทางทัศนศาสตร์ นาฬิกา	6	100.0	6	100.0	-	-	-	-	-	-	-	-	-	-	Manufacture of medical, precision and optical instruments, handbags, saddlery, harness and footwear
34	การผลิตยานยนต์ รถพ่วงและรถถังรถพ่วง	8	100.0	4	50.0	3	37.5	1	12.5	-	-	-	-	-	-	Manufacture of motor vehicles, trailers and semi-trailers
35	การผลิตเครื่องอุปกรณการขนส่งอื่นๆ	5	100.0	5	100.0	-	-	-	-	-	-	-	-	-	-	Manufacture of other transport equipment
36	การผลิตเฟอร์นิเจอร์ รวมทั้งการผลิตซึ่งมีได้แก่ประเภทไว้ในที่อื่น	466	100.0	456	97.9	-	-	4	0.9	2	0.4	-	-	4	0.9	Manufacture of furniture; manufacturing n.e.c.

ตาราง 2 จำนวนและร้อยละของสถานประกอบการอุตสาหกรรมผลิต จำนวนตามรูปแบบการจัดตั้งตามกฎหมาย และหมวดอุตสาหกรรม

TABLE 2 NUMBER AND PERCENTAGE OF MANUFACTURING ESTABLISHMENTS BY FORM OF ECONOMIC ORGANIZATION AND DIVISION OF INDUSTRY

รหัส Code	หมวดอุตสาหกรรม	จำนวนสถานประกอบการ				สำนักงานเดี่ยว				สำนักงานใหญ่				สำนักงานสาขา			
		Establishments		Single unit		Head office		Branch		Establishments		Single unit		Head office		Branch	
		จำนวน	ร้อยละ	จำนวน	ร้อยละ	จำนวน	ร้อยละ	จำนวน	ร้อยละ	จำนวน	ร้อยละ	จำนวน	ร้อยละ	จำนวน	ร้อยละ		
	รวม	4,540	100.0	4,487	98.8	11	0.2	42	0.9	Total							
15	การผลิตผลิตภัณฑ์อาหารและเครื่องดื่ม	504	100.0	489	97.0	3	0.6	12	2.4	Manufacture of food products and beverages							
16	การผลิตผลิตภัณฑ์ยาสูบ	7	100.0	7	100.0	-	-	-	-	Manufacture of tobacco products							
17	การผลิตสิ่งทอ	694	100.0	694	100.0	-	-	-	-	Manufacture of textiles							
18	การผลิตเครื่องแต่งกาย รวมทั้งการตกแต่งและซ่อมเสื้อผ้า	1,405	100.0	1,405	100.0	-	-	-	-	Manufacture of wearing apparel; dressing and dyeing of fur							
19	การฟอกและตกแต่งหนังฟอก รวมทั้งการผลิตกระเป๋าเดินทาง กระเป๋าถือ อานม้า เครื่องเขียนฉาก และรองเท้า	98	100.0	96	98.0	-	-	2	2.0	Tanning and dressing of leather; manufacture of luggage, handbags, saddlery, harness and footwear							
20	การผลิตไม้และผลิตภัณฑ์จากไม้และไม้ก๊อก ยกเว้น เฟอร์นิเจอร์ รวมทั้งการผลิตสิ่งของที่ทำจากฟางและวัสดุอีกสามอย่าง	724	100.0	722	99.7	-	-	2	0.3	Manufacture of wood and of products of wood and cork, except furniture; handbags, saddlery, harness and footwear							
21	การผลิตกระดาษและผลิตภัณฑ์กระดาษ	11	100.0	5	45.5	-	-	6	54.6	Manufacture of paper and paper products							
22	การพิมพ์โฆษณา การพิมพ์ และการทำสำเนาสิ่งพิมพ์	39	100.0	39	100.0	-	-	-	-	Publishing, printing and reproduction of recorded media							
23	การผลิตผลิตภัณฑ์ถ่านโค้ก ผลิตภัณฑ์ที่ได้จากการถลุงน้ำมันปิโตรเลียมและเชื้อเพลิงปรมาณู	2	100.0	1	50.0	1	50.0	-	-	Manufacture of coke, refined petroleum products							
24	การผลิตเคมีภัณฑ์และผลิตภัณฑ์เคมี	56	100.0	48	85.7	3	5.4	5	8.9	Manufacture of chemicals and chemical products							
25	การผลิตผลิตภัณฑ์ยางและพลาสติก	20	100.0	19	95.0	-	-	1	5.0	Manufacture of rubber and plastics products							
26	การผลิตผลิตภัณฑ์จากแร่โลหะ	101	100.0	93	92.1	2	2.0	6	5.9	Manufacture of other non-metallic mineral products							
27	การผลิตโลหะขั้นมูลฐาน	12	100.0	11	91.7	-	-	1	8.3	Manufacture of basic metals							
28	การผลิตผลิตภัณฑ์ที่ทำจากโลหะประดิษฐ์ ยกเว้นเครื่องจักรและอุปกรณ์	308	100.0	307	99.7	-	-	1	0.3	Manufacture of fabricated metal products, except machinery and equipment							
29	การผลิตเครื่องจักรและอุปกรณ์ ซึ่งมีจัดประเภทไว้ในที่อื่น	70	100.0	63	90.0	1	1.4	6	8.6	Manufacture of machinery and equipment n.e.c.							
30	การผลิตเครื่องจักรสำนักงาน เครื่องทำบัญชี และเครื่องคำนวณ	1	100.0	1	100.0	-	-	-	-	Manufacture of office, accounting and computing machinery							
31	การผลิตเครื่องจักรและเครื่องอุปกรณ์ไฟฟ้า ซึ่งมีจัดประเภทไว้ในที่อื่น	3	100.0	3	100.0	-	-	-	-	Manufacture of electrical machinery and apparatus n.e.c.							
33	การผลิตอุปกรณ์ที่ใช้ในทางแพทย์ การวัดความถี่ และอุปกรณ์ที่ใช้ในทางทัศนศาสตร์ นาฬิกา	6	100.0	6	100.0	-	-	-	-	Manufacture of medical, precision and optical instruments, handbags, saddlery, harness and footwear							
34	การผลิตยานยนต์ รถพ่วงและรถถังรถพ่วง	8	100.0	8	100.0	-	-	-	-	Manufacture of motor vehicles, trailers and semi-trailers							
35	การผลิตเครื่องอุปกรณ์การขนส่งอื่น ๆ	5	100.0	5	100.0	-	-	-	-	Manufacture of other transport equipment							
36	การผลิตเฟอร์นิเจอร์ รวมทั้งการผลิตซึ่งมิได้จัดประเภทไว้ในที่อื่น	466	100.0	465	99.8	1	0.2	-	-	Manufacture of furniture; manufacturing n.e.c.							

ตาราง 3 จำนวนและร้อยละของสถานประกอบการอุตสาหกรรมผลิต จำแนกตามรูปแบบการจัดตั้งตามกฎหมาย และหมวดอุตสาหกรรม

TABLE 3 NUMBER AND PERCENTAGE OF MANUFACTURING ESTABLISHMENTS BY PERIOD OF OPERATION AND DIVISION OF INDUSTRY

รหัส Code	หมวดอุตสาหกรรม Division of Industry	ระยะเวลาในการดำเนินงาน (ปี) Period of operation (Year)											
		จำนวนสถานประกอบการ Number of establishments		< 5		5 - 9		10 - 19		20 - 29		≥ 30	
		จำนวน Number	ร้อยละ %	จำนวน Number	ร้อยละ %	จำนวน Number	ร้อยละ %	จำนวน Number	ร้อยละ %	จำนวน Number	ร้อยละ %	จำนวน Number	ร้อยละ %
รวม	Total	4,540	100.0	1,193	26.3	1,166	25.7	1,566	34.5	481	10.6	134	3.0
15 การผลิตผลิตภัณฑ์อาหารและเครื่องดื่ม	Manufacture of food products and beverages	504	100.0	105	20.8	157	31.2	129	25.6	87	17.3	26	5.2
16 การผลิตผลิตภัณฑ์ยาสูบ	Manufacture of tobacco products	7	100.0	-	-	2	28.6	1	14.3	3	42.9	1	14.3
17 การผลิตสิ่งทอ	Manufacture of textiles	694	100.0	69	9.9	240	34.5	374	53.9	9	1.3	3	0.4
18 การผลิตเครื่องแต่งกาย รวมทั้งการตกแต่งและย้อมสีขนสัตว์	Manufacture of wearing apparel; dressing and dyeing of fur	1,405	100.0	547	38.9	311	22.2	398	28.4	148	10.6	-	-
19 การฟอกและตกแต่งหนังฟอก รวมทั้งการผลิตกระเป๋าเดินทาง กระเป๋าถือ อานม้า เครื่องเขียน และรองเท้า	Tanning and dressing of leather; manufacture of luggage, handbags, saddlery, harness and footwear	98	100.0	31	32.1	34	35.0	29	29.2	-	-	4	3.7
20 การผลิตไม้และผลิตภัณฑ์จากไม้และไม้ก๊อก ยกเว้น เฟอร์นิเจอร์ รวมทั้งการผลิตสิ่งของที่ทำจากฟางและวัสดุจากสานอื่นๆ	Manufacture of wood and of products of wood and cork, except furniture; handbags, saddlery, harness and footwear	724	100.0	87	12.0	138	19.1	314	43.3	126	17.5	58	8.1
21 การผลิตกระดาษและผลิตภัณฑ์กระดาษ	Manufacture of paper and paper products	11	100.0	1	9.1	1	9.1	3	27.3	3	27.3	3	27.3
22 การพิมพ์โฆษณา การพิมพ์ และการทำเส้นเคสลับบันทึก	Printing, publishing and reproduction of recorded media	39	100.0	10	25.6	10	25.6	12	30.8	5	12.8	2	5.1
23 การผลิตผลิตภัณฑ์ถ่านโค้ก ผลิตภัณฑ์ที่ได้จากการกลั่น น้ำมันปิโตรเลียมและเชื้อเพลิงปรมาณู	Manufacture of coke, refined petroleum products	2	100.0	1	50.0	-	-	1	50.0	-	-	-	-
24 การผลิตเคมีภัณฑ์และผลิตภัณฑ์เคมี	Manufacture of chemicals and chemical products	56	100.0	20	36.3	20	36.3	6	11.5	5	9.7	3	6.2
25 การผลิตผลิตภัณฑ์ยางและพลาสติก	Manufacture of rubber and plastics products	20	100.0	15	75.0	-	-	5	25.0	-	-	-	-
26 การผลิตผลิตภัณฑ์จากแร่โลหะ	Manufacture of other non-metallic mineral products	101	100.0	21	20.6	33	33.1	36	35.2	8	7.6	4	3.6
27 การผลิตโลหะขั้นมูลฐาน	Manufacture of basic metals	12	100.0	6	50.0	2	16.7	4	33.3	-	-	-	-
28 การผลิตผลิตภัณฑ์ที่ทำจากโลหะประดิษฐ์ ยกเว้นเครื่องจักรและอุปกรณ์	Manufacture of fabricated metal products, except machinery and equipment	308	100.0	90	29.2	73	23.7	103	33.5	22	7.1	20	6.5
29 การผลิตเครื่องจักรและอุปกรณ์ ซึ่งมีได้จัดประเภทไว้ในที่อื่น	Manufacture of machinery and equipment n.e.c.	70	100.0	20	28.6	20	27.9	18	25.7	9	12.1	4	5.7
30 การผลิตเครื่องจักรสำนักงาน เครื่องทำบัญชี และเครื่องคำนวณ	Manufacture of office, accounting and computing machinery	1	100.0	1	100.0	-	-	-	-	-	-	-	-
31 การผลิตเครื่องจักรและเครื่องอุปกรณ์ไฟฟ้า ซึ่งมีได้จัดประเภทไว้ในที่อื่น	Manufacture of electrical machinery and apparatus n.e.c.	3	100.0	-	-	-	-	3	100.0	-	-	-	-
33 การผลิตอุปกรณ์ที่ใช้ในทางการแพทย์ การวัดความถี่ และอุปกรณ์ที่ใช้ในทางทัศนศาสตร์ นาฬิกา	Manufacture of medical, precision and optical instruments, handbags, saddlery, harness and footwear	6	100.0	4	66.7	-	-	-	-	2	33.3	-	-
34 การผลิตยานยนต์ รถพ่วงและรถจักรยานพ่วง	Manufacture of motor vehicles, trailers and semi-trailers	8	100.0	-	-	3	37.5	4	50.0	-	-	1	12.5
35 การผลิตเครื่องอุปกรณ์การขนส่งอื่นๆ	Manufacture of other transport equipment	5	100.0	1	20.0	1	20.0	3	60.0	-	-	-	-
36 การผลิตเฟอร์นิเจอร์ รวมทั้งการผลิตซึ่งมิได้จัดประเภทไว้ในที่อื่น	Manufacture of furniture; manufacturing n.e.c.	466	100.0	164	35.1	120	25.8	123	26.4	54	11.6	5	1.1

ตาราง 4 จำนวนและร้อยละของสถานประกอบการอุตสาหกรรมผลิต จำนวนตามรูปแบบการจัดตั้งตามกฎหมาย และหมวดอุตสาหกรรม

TABLE 4 NUMBER AND PERCENTAGE OF MANUFACTURING ESTABLISHMENTS BY PERIOD OF OPERATION IN 2006 AND DIVISION OF INDUSTRY

รหัส Code	จำนวนสถานประกอบการ Number of establishments	ระยะเวลาการผลิต Period of operation in 2006												Division of Industry	
		เดือน Months						ชั่วโมง Hours per day							
		< 3	3 - 6	7 - 9	10 - 12	< 8	8 - 10	> 10							
	จำนวน ร้อยละ	จำนวน ร้อยละ	จำนวน ร้อยละ	จำนวน ร้อยละ	จำนวน ร้อยละ	จำนวน ร้อยละ	จำนวน ร้อยละ	จำนวน ร้อยละ	จำนวน ร้อยละ	จำนวน ร้อยละ	จำนวน ร้อยละ	จำนวน ร้อยละ	จำนวน ร้อยละ		
	Number %	Number %	Number %	Number %	Number %	Number %	Number %	Number %	Number %	Number %	Number %	Number %	Number %	Total	
15	4,540 100.0	3 0.1	664 14.6	443 9.8	3,430 75.6	1,291 28.4	3,026 66.7	223 4.9							Manufacture of food products and beverages
16	504 100.0	2 0.4	91 18.0	44 8.7	368 73.0	250 49.6	243 48.3	11 2.2							Manufacture of tobacco products
17	7 100.0	- -	- -	- 7	100.0	- -	7 100.0	- -							Manufacture of textiles
18	694 100.0	- -	177 25.5	237 34.2	280 40.4	237 34.1	457 65.9	- -							Manufacture of wearing apparel; dressing and dyeing of fur
19	1,405 100.0	- -	241 17.1	86 6.1	1,079 76.8	324 23.1	896 63.8	184 13.1							Tanning and dressing of leather; manufacture of luggage, handbags, saddlery, harness and footwear
20	98 100.0	- -	2 2.1	6 5.8	90 92.1	24 24.1	70 71.3	5 4.6							Manufacture of wood and of products of wood and cork, except furniture; manufacture of paper and paper products
21	724 100.0	- -	116 16.0	26 3.5	583 80.5	196 27.0	520 71.9	8 1.1							Manufacture of chemicals and chemical products
22	11 100.0	- -	1 9.1	- -	10 90.9	1 9.1	6 54.6	4 36.4							Publishing, printing and reproduction of recorded media
23	39 100.0	- -	- -	4 10.3	35 89.7	7 18.0	31 79.5	1 2.6							Manufacture of refined petroleum products
24	2 100.0	- -	- -	- -	2 100.0	1 50.0	- -	1 50.0							Manufacture of coke, refined petroleum products
25	56 100.0	- -	6 11.5	1 1.8	49 86.7	18 32.5	34 60.3	4 7.1							Manufacture of handbags, saddlery, harness and footwear
26	20 100.0	- -	3 16.3	- -	17 83.8	12 58.8	8 41.3	- -							Manufacture of other non-metallic mineral products
27	101 100.0	- -	8 7.5	12 11.9	81 80.7	28 27.7	72 71.3	1 1.0							Manufacture of rubber and plastics products
28	12 100.0	- -	1 8.3	1 8.3	10 83.3	4 33.3	7 58.3	1 8.3							Manufacture of other basic metals
29	308 100.0	- -	6 1.8	1 0.3	301 97.8	39 12.7	268 87.0	1 0.3							Manufacture of fabricated metal products, except machinery and equipment
30	70 100.0	- -	4 5.7	- -	66 94.3	16 22.1	54 76.4	1 1.4							Manufacture of machinery and equipment n.e.c.
31	1 100.0	- -	- -	- -	1 100.0	- -	1 100.0	- -							Manufacture of office, accounting and computing machinery
32	3 100.0	- -	- -	- -	3 100.0	- -	3 100.0	- -							Manufacture of electrical machinery and apparatus n.e.c.
33	6 100.0	- -	- -	- -	6 100.0	4 66.7	2 33.3	- -							Manufacture of medical, precision and optical instruments, handbags, saddlery, harness and footwear
34	8 100.0	- -	- -	- -	8 100.0	- -	8 100.0	- -							Manufacture of motor vehicles, trailers and semi-trailers
35	5 100.0	- -	- -	- -	5 100.0	- -	5 100.0	- -							Manufacture of other transport equipment
36	466 100.0	1 0.2	9 2.0	26 5.6	430 92.2	131 28.2	334 71.6	1 0.2							Manufacture of furniture; manufacturing n.e.c.

ตาราง 5 จำนวนและร้อยละของสถานประกอบการอุตสาหกรรมผลิต อุตสาหกรรมรูปแปรรูปอาหารจัดตั้งตามกฎหมาย และหมวดอุตสาหกรรม

TABLE 5 VALUE OF REGISTERED CAPITAL, NUMBER AND PERCENTAGE OF REGISTERED ESTABLISHMENTS BY VALUE OF REGISTERED CAPITAL AND DIVISION OF INDUSTRY

รหัส Code	หมวดอุตสาหกรรม	จำนวนสถาน- ประกอบการ		ไม่มีทุน จดทะเบียน		มูลค่าทุนจดทะเบียน (ล้านบาท) Registered capital (Million baht)										มูลค่าเงินทุน จดทะเบียน Value of registered capital	Division of Industry										
		จำนวน ร้อยละ	จำนวน ร้อยละ	จำนวน ร้อยละ	จำนวน ร้อยละ	< 1	1 - 9	10 - 49	50 - 99	100 - 199	200 - 499	500 - 999															
	รวม	4,540	100.0	4,440	97.8	100	2.2	13	13.1	63	62.6	18	18.3	2	2.0	2	2.0	1	1.0	1	1.0	1	1.0	2,170,490,450	Total		
15	การผลิตภัตตาคารและเครื่องดื่ม	504	100.0	484	96.0	20	4.0	4	20.0	8	40.0	5	25.0	1	5.0	1	5.0	1	5.0	1	5.0	1	5.0	1,095,720,000	Manufacture of food products and beverages		
16	การผลิตผลิตภัณฑ์ยาสูบ	7	100.0	6	85.7	1	14.3	-	-	1	100.0	-	-	-	-	-	-	-	-	-	-	-	-	-	D	Manufacture of tobacco products	
17	การผลิตสิ่งทอ	694	100.0	693	99.9	1	0.1	-	-	1	100.0	-	-	-	-	-	-	-	-	-	-	-	-	-	D	Manufacture of textiles	
18	การผลิตเครื่องแต่งกาย รวมทั้งการตกแต่งและซ่อมเสื้อผ้า	1,405	100.0	1,403	99.9	2	0.1	-	-	1	50.0	1	50.0	-	-	-	-	-	-	-	-	-	-	-	D	Manufacture of wearing apparel; dressing and dyeing of fur	
19	การฟอกและตกแต่งหนังรองเท้า รวมทั้งการผลิตกระเป๋าเดินทาง กระเป๋าถือ กระเป๋า เครื่องใช้และรองเท้า	98	100.0	98	100.0	-	-	-	-	-	-	-	-	-	-	-	-	-	-	-	-	-	-	-	-	-	handbags, saddlery,harness and footwear
20	การผลิตไม้และผลิตภัณฑ์จากไม้และไม้เทียม ยกเว้น เฟอร์นิเจอร์ รวมทั้งการผลิตสิ่งของที่ทำจากฟางและวัสดุจากสานอื่นๆ	724	100.0	717	99.0	7	1.0	1	14.0	5	72.1	1	14.0	-	-	-	-	-	-	-	-	-	-	31,833,400	Manufacture of wood and of products of wood and cork, except furniture; handbags, saddlery,harness and footwear		
21	การผลิตกระดาษและผลิตภัณฑ์กระดาษ	11	100.0	10	90.9	1	9.1	-	-	-	-	-	-	-	-	-	-	-	-	-	-	-	-	-	D	Manufacture of paper and paper products	
22	การพิมพ์ที่โฆษณา การพิมพ์ และการทำสำเนาเสมือนจริง	39	100.0	37	94.9	2	5.1	-	-	2	100.0	-	-	-	-	-	-	-	-	-	-	-	-	-	D	Publishing, printing and reproduction of recorded media	
23	การผลิตผลิตภัณฑ์ถ่านโค้ก ผลิตภัณฑ์ที่ได้จากการถลุง น้ำมันปิโตรเลียมและเชื้อเพลิงปรมาณู	2	100.0	-	-	2	100.0	-	-	1	50.0	1	50.0	-	-	-	-	-	-	-	-	-	-	-	-	D	Manufacture of coke, refined petroleum products handbags, saddlery,harness and footwear
24	การผลิตเคมีภัณฑ์และผลิตภัณฑ์เคมี	56	100.0	35	62.7	21	37.3	2	9.6	15	71.3	3	14.4	1	4.8	-	-	-	-	-	-	-	-	209,360,800	Manufacture of chemicals and chemical products		
25	การผลิตผลิตภัณฑ์ยางและพลาสติก	20	100.0	17	85.0	3	15.0	-	-	2	66.7	1	33.3	-	-	-	-	-	-	-	-	-	-	-	D	Manufacture of rubber and plastics products	
26	การผลิตผลิตภัณฑ์จากแร่โลหะ	101	100.0	89	88.3	12	11.7	-	-	11	91.6	1	8.4	-	-	-	-	-	-	-	-	-	-	29,857,200	Manufacture of other non-metallic mineral products Manufacture of basic metals		
27	การผลิตโลหะขั้นมูลฐาน	12	100.0	12	100.0	-	-	-	-	-	-	-	-	-	-	-	-	-	-	-	-	-	-	-	-	-	-
28	การผลิตผลิตภัณฑ์ที่มาจากโลหะประติมากรรม เครื่องจักรและอุปกรณ์	308	100.0	291	94.4	17	5.6	4	24.0	10	56.6	3	19.4	-	-	-	-	-	-	-	-	-	-	98,469,050	Manufacture of fabricated metal products, except machinery and equipment		
29	การผลิตเครื่องจักรและอุปกรณ์ ซึ่งมีได้แก่ประเภทไว้ในที่อื่น	70	100.0	67	95.7	3	4.3	1	33.3	1	33.3	1	33.3	-	-	-	-	-	-	-	-	-	-	-	D	Manufacture of machinery and equipment n.e.c.	
30	การผลิตเครื่องจักรสำนักงาน เครื่องทำน้ำแข็ง และเครื่องคำนวณ	1	100.0	1	100.0	-	-	-	-	-	-	-	-	-	-	-	-	-	-	-	-	-	-	-	-	-	-
31	การผลิตเครื่องจักรและเครื่องอุปกรณไฟฟ้า ซึ่งมีได้แก่ประเภทไว้ในที่อื่น	3	100.0	3	100.0	-	-	-	-	-	-	-	-	-	-	-	-	-	-	-	-	-	-	-	-	-	-
33	การผลิตอุปกรณ์ที่ใช้ในการแพทย์ การวัดความถี่สูง และอุปกรณ์ที่ใช้ในทางทัศนศาสตร์ นาฬิกา	6	100.0	6	100.0	-	-	-	-	-	-	-	-	-	-	-	-	-	-	-	-	-	-	-	-	-	-
34	การผลิตยานยนต์ รถพ่วงและรถจักรยานยนต์	8	100.0	4	50.0	4	50.0	-	-	4	100.0	-	-	-	-	-	-	-	-	-	-	-	-	6,500,000	Manufacture of motor vehicles, trailers and semi-trailers		
35	การผลิตเครื่องอุปกรณการขนส่งอื่นๆ	5	100.0	5	100.0	-	-	-	-	-	-	-	-	-	-	-	-	-	-	-	-	-	-	-	-	-	-
36	การผลิตเฟอร์นิเจอร์ รวมทั้งการผลิตเครื่องมือได้แก่ประเภทไว้ในที่อื่น	466	100.0	462	99.1	4	0.9	1	25.0	1	25.0	1	25.0	-	-	-	-	-	-	-	-	-	-	165,200,000	Manufacture of furniture; manufacturing n.e.c.		

หมายเหตุ : D หมายถึง ข้อมูลที่ไม่เปิดเผย

Note : D means disclosure prohibited.

ตาราง 6 จำนวนและร้อยละของสถานประกอบการอุตสาหกรรมผลิต จำนวนตามรูปแบบการจัดตั้งตามกฎหมาย และหมวดอุตสาหกรรม

TABLE 6 VALUE OF FOREIGN INVESTMENT OR SHARE HOLDING, NUMBER AND PERCENTAGE OF MANUFACTURING ESTABLISHMENTS BY PROPORTION OF FOREIGN INVESTMENT OR SHARE HOLDING AND DIVISION OF INDUSTRY

รหัส Code	หมวดอุตสาหกรรม	จำนวนสถาน- ประกอบการ		ไม่มีต่างประเทศ		สัดส่วนของการรวมลงทุนหรือถือหุ้น		มูลค่าเงินทุน ที่ต่างประเทศ		Division of Industry
		จำนวน Number	ร้อยละ %	จำนวน Number	ร้อยละ %	รวม Total	ร้อยละ %	จำนวน Number	ร้อยละ %	
		4,540	100.0	4,539	100.0	1	0.0	1	100.0	Total
15	การผลิตผลิตภัณฑ์อาหารและเครื่องดื่ม	504	100.0	504	100.0	-	-	-	-	Manufacture of food products and beverages
16	การผลิตผลิตภัณฑ์ยาสูบ	7	100.0	7	100.0	-	-	-	-	Manufacture of tobacco products
17	การผลิตสิ่งทอ	694	100.0	694	100.0	-	-	-	-	Manufacture of textiles
18	การผลิตเครื่องแต่งกาย รวมทั้งการตกแต่งและซ่อมเสื้อผ้า	1,405	100.0	1,405	100.0	-	-	-	-	Manufacture of wearing apparel, dressing and dyeing of fur
19	การผลิตเครื่องตกแต่งหนังฟอก รวมทั้งการผลิตกระเป๋าเดินทาง กระเป๋าถือ อานม้า เครื่องเขียนกลา และรองเท้า	98	100.0	98	100.0	-	-	-	-	Tanning and dressing of leather; manufacture of luggage, handbags, saddlery, harness and footwear
20	การผลิตไม้และผลิตภัณฑ์ที่ทำจากไม้และไม้ก๊อก ยกเว้น เฟอร์นิเจอร์ รวมทั้งการผลิตสิ่งของที่ทำจากฟางและวัสดุจากสานอื่นๆ	724	100.0	724	100.0	-	-	-	-	Manufacture of wood and of products of wood and cork, except furniture handbags, saddlery, harness and footwear
21	การผลิตกระดาษและผลิตภัณฑ์กระดาษ	11	100.0	11	100.0	-	-	-	-	Manufacture of paper and paper products
22	การผลิตพิมพ์โฆษณา การพิมพ์ และการทำสำเนาเสมือนที่	39	100.0	39	100.0	-	-	-	-	Publishing, printing and reproduction of recorded media
23	การผลิตผลิตภัณฑ์ขนสัตว์ ผลิตภัณฑ์ที่ได้จากการถักนิต นิตนารี โครเชียมและเชือกถักประมาญ	2	100.0	1	50.0	1	50.0	1	100.0	Manufacture of coke, refined petroleum products handbags, saddlery, harness and footwear
24	การผลิตเครื่องมือและผลิตภัณฑ์เคมี	56	100.0	56	100.0	-	-	-	-	Manufacture of chemicals and chemical products
25	การผลิตผลิตภัณฑ์ยางและพลาสติก	20	100.0	20	100.0	-	-	-	-	Manufacture of rubber and plastics products
26	การผลิตผลิตภัณฑ์ขงแร่โลหะ	101	100.0	101	100.0	-	-	-	-	Manufacture of other non-metallic mineral products
27	การผลิต โลหะขั้นพื้นฐาน	12	100.0	12	100.0	-	-	-	-	Manufacture of basic metals
28	การผลิตผลิตภัณฑ์ที่ทำจากโลหะประคิมต์ ยกเว้นเครื่องจักรและอุปกรณ์	308	100.0	308	100.0	-	-	-	-	Manufacture of fabricated metal products, except machinery and equipment
29	การผลิตเครื่องจักรและอุปกรณ์ ซึ่งมีได้จัดประเภทไว้ในที่อื่น	70	100.0	70	100.0	-	-	-	-	Manufacture of machinery and equipment n.e.c.
30	การผลิตเครื่องจักรสำนักงาน เครื่องทำบัญชี และเครื่องคำนวณ	1	100.0	1	100.0	-	-	-	-	Manufacture of office, accounting and computing machinery
31	การผลิตเครื่องจักรและอุปกรณ์ไฟฟ้า ซึ่งมีได้จัดประเภทไว้ในที่อื่น	3	100.0	3	100.0	-	-	-	-	Manufacture of electrical machinery and apparatus n.e.c.
33	การผลิตอุปกรณ์ที่ใช้ในทางการแพทย์ การวัดความถี่ และอุปกรณ์ที่ใช้ในทางทัศนศาสตร์ นกิก	6	100.0	6	100.0	-	-	-	-	Manufacture of medical, precision and optical instruments, handbags, saddlery, harness and footwear
34	การผลิตยานยนต์ รถพ่วงและรถจักรยานยนต์	8	100.0	8	100.0	-	-	-	-	Manufacture of motor vehicles, trailers and semi-trailers
35	การผลิตเครื่องอุปกรณ์การขนส่งอื่นๆ	5	100.0	5	100.0	-	-	-	-	Manufacture of other transport equipment
36	การผลิตเฟอร์นิเจอร์ รวมทั้งการผลิตซึ่งมีได้จัดประเภทไว้ในที่อื่น	466	100.0	466	100.0	-	-	-	-	Manufacture of furniture; manufacturing n.e.c.

หมายเหตุ : D หมายถึง ตัวเลขที่ห้ามเปิดเผย

Note : D means disclosure prohibited.

ตาราง 7 จำนวนและร้อยละของสถานประกอบการอุตสาหกรรมผลิต จำนวนตามรูปแบบการจัดตั้งตามกฎหมาย และหมวดอุตสาหกรรม

TABLE 7 NUMBER AND PERCENTAGE OF MANUFACTURING ESTABLISHMENTS WITH FOREIGN INVESTMENT BY THE FIRST COUNTRY WITH HIGHEST SHARE HOLDING AND DIVISION OF INDUSTRY

รหัส Code	หมวดอุตสาหกรรม Division of Industry	จำนวนสถาน- ประกอบการ		ไม่มีการลงทุนจาก ต่างประเทศ		มีการลงทุนจาก ต่างประเทศ		ประเทศร่วมลงทุนหรือถือหุ้นมากที่สุดเป็นอันดับหนึ่ง The first country with highest share holding											
		Number of establishments		No foreign's investment		With foreign's investment		ญี่ปุ่น Japan		ไต้หวัน Taiwan		จีน China		สหรัฐอเมริกา USA		ประเทศในยุโรป Country in Europe		ประเทศอื่น ๆ Other countries	
		จำนวน Number	ร้อยละ %	จำนวน Number	ร้อยละ %	จำนวน Number	ร้อยละ %	จำนวน Number	ร้อยละ %	จำนวน Number	ร้อยละ %	จำนวน Number	ร้อยละ %	จำนวน Number	ร้อยละ %	จำนวน Number	ร้อยละ %	จำนวน Number	ร้อยละ %
	รวม	4,540	100.0	4,539	100.0	1	0.0	-	-	-	-	1	100.0	-	-	-	-	-	Total
15	การผลิตผลิตภัณฑ์อาหารและเครื่องดื่ม	504	100.0	504	100.0	-	-	-	-	-	-	-	-	-	-	-	-	-	Manufacture of food products and beverages
16	การผลิตผลิตภัณฑ์ยาสูบ	7	100.0	7	100.0	-	-	-	-	-	-	-	-	-	-	-	-	-	Manufacture of tobacco products
17	การผลิตสิ่งทอ	694	100.0	694	100.0	-	-	-	-	-	-	-	-	-	-	-	-	-	Manufacture of textiles
18	การผลิตเครื่องแต่งกาย รวมทั้งการตกแต่งและย้อมสีขนสัตว์	1,405	100.0	1,405	100.0	-	-	-	-	-	-	-	-	-	-	-	-	-	Manufacture of wearing apparel, dressing and dyeing of fur
19	การฟอกและตกแต่งหนังสัตว์ รวมทั้งการผลิตกระเป๋าเดินทาง กระเป๋าถือ อนามัย เครื่องใช้พลาสติก และรองเท้า	98	100.0	98	100.0	-	-	-	-	-	-	-	-	-	-	-	-	-	Tanning and dressing of leather; manufacture of luggage, handbags, saddlery,harness and footwear
20	การผลิตไม้และผลิตภัณฑ์จากไม้และไม้ก๊อก ยกเว้น เฟอร์นิเจอร์ รวมทั้งการผลิตสิ่งของที่ทำจากฟางและวัสดุเทียมอื่น ๆ	724	100.0	724	100.0	-	-	-	-	-	-	-	-	-	-	-	-	-	Manufacture of wood and of products of wood and cork, except furniture; handbags, saddlery,harness and footwear
21	การผลิตกระดาษและผลิตภัณฑ์กระดาษ	11	100.0	11	100.0	-	-	-	-	-	-	-	-	-	-	-	-	-	Manufacture of paper and paper products
22	การพิมพ์โฆษณา การพิมพ์ และการทำสำเนาสื่อบันทึก	39	100.0	39	100.0	-	-	-	-	-	-	-	-	-	-	-	-	-	Publishing, printing and reproduction of recorded media
23	การผลิตผลิตภัณฑ์จากไม้ไผ่ ผลิตภัณฑ์ที่ได้จากการถักนิต	2	100.0	1	50.0	1	50.0	-	-	-	-	1	100.0	-	-	-	-	-	Manufacture of coke, refined petroleum products
24	การผลิตเครื่องจักรกลและเครื่องใช้ไฟฟ้า	56	100.0	56	100.0	-	-	-	-	-	-	-	-	-	-	-	-	-	Manufacture of chemicals and chemical products
25	การผลิตผลิตภัณฑ์ยางและพลาสติก	20	100.0	20	100.0	-	-	-	-	-	-	-	-	-	-	-	-	-	Manufacture of rubber and plastics products
26	การผลิตผลิตภัณฑ์จากแร่โลหะ	101	100.0	101	100.0	-	-	-	-	-	-	-	-	-	-	-	-	-	Manufacture of other non-metallic mineral products
27	การผลิตโลหะขั้นมูลฐาน	12	100.0	12	100.0	-	-	-	-	-	-	-	-	-	-	-	-	-	Manufacture of basic metals
28	การผลิตผลิตภัณฑ์ที่มาจากโลหะประติมากรรม เครื่องจักรและอุปกรณ์	308	100.0	308	100.0	-	-	-	-	-	-	-	-	-	-	-	-	-	Manufacture of fabricated metal products, except machinery and equipment
29	การผลิตเครื่องจักรและอุปกรณ์ ซึ่งมีได้แก่ประเภท ไร่ในที่ดิน	70	100.0	70	100.0	-	-	-	-	-	-	-	-	-	-	-	-	-	Manufacture of machinery and equipment n.e.c.
30	การผลิตเครื่องจักรสำนักงาน เครื่องใช้ไฟฟ้า และเครื่องคำนวณ	1	100.0	1	100.0	-	-	-	-	-	-	-	-	-	-	-	-	-	Manufacture of office, accounting and computing machinery
31	การผลิตเครื่องจักรและเครื่องมือไฟฟ้า ซึ่งมีได้แก่ประเภท ไร่ในที่ดิน	3	100.0	3	100.0	-	-	-	-	-	-	-	-	-	-	-	-	-	Manufacture of electrical machinery and apparatus n.e.c.
33	การผลิตอุปกรณ์ที่ใช้ในทางการแพทย์ การวัดความถี่ และอุปกรณ์ที่ใช้ในทางวิทยาศาสตร์ ทางการแพทย์	6	100.0	6	100.0	-	-	-	-	-	-	-	-	-	-	-	-	-	Manufacture of medical, precision and optical instruments, handbags, saddlery,harness and footwear
34	การผลิตยานยนต์ รถพ่วงและรถเกี่ยวพ่วง	8	100.0	8	100.0	-	-	-	-	-	-	-	-	-	-	-	-	-	Manufacture of motor vehicles, trailers and semi-trailers
35	การผลิตเรือ อุปกรณ์การขนส่งอื่น ๆ	5	100.0	5	100.0	-	-	-	-	-	-	-	-	-	-	-	-	-	Manufacture of other transport equipment
36	การผลิตเฟอร์นิเจอร์ รวมทั้งการผลิตสิ่งมีค่าประดับประเภท ไร่ในที่ดิน	466	100.0	466	100.0	-	-	-	-	-	-	-	-	-	-	-	-	-	Manufacture of furniture; manufacturing n.e.c.

ตาราง 8 จำนวนและร้อยละของสถานประกอบการผลิต จำนวนตามรูปแบบการจัดตั้งตามกฎหมาย และหมวดอุตสาหกรรม

TABLE 8 NUMBER AND PERCENTAGE OF MANUFACTURING ESTABLISHMENTS BY INVESTMENT PROMOTION FROM BOARD OF INVESTMENT (BOI) AND DIVISION OF INDUSTRY

รหัส Code	หมวดอุตสาหกรรม	จำนวนสถานประกอบการ				การลงทุนส่งเสริมการส่งเสริมการลงทุน				Division of Industry
		Number of establishments		Investment promotion from board of investment (BOI)		มี (Yes)		มี (Yes)		
		จำนวน	ร้อยละ	จำนวน	ร้อยละ	จำนวน	ร้อยละ	จำนวน	ร้อยละ	
		Number	%	Number	%	Number	%	Number	%	
	รวม	4,540	100.0	4,508	99.3	32	0.7			Total
15	การผลิตผลิตภัณฑ์อาหารและเครื่องดื่ม	504	100.0	485	96.2	19	3.8			Manufacture of food products and beverages
16	การผลิตผลิตภัณฑ์ยาสูบ	7	100.0	7	100.0	-	-			Manufacture of tobacco products
17	การผลิตสิ่งทอ	694	100.0	694	100.0	-	-			Manufacture of textiles
18	การผลิตเครื่องแต่งกาย รวมทั้งการตกแต่งและย้อมสีขนสัตว์	1,405	100.0	1,405	100.0	-	-			Manufacture of wearing apparel; dressing and dyeing of fur
19	การฟอกและตกแต่งหนังฟอก รวมทั้งการผลิตกระเป๋าเดินทาง กระเป๋าถือ อานม้า เครื่องเขียนและเครื่องหนัง	98	100.0	96	98.0	2	2.0			tanning and dressing of leather; manufacture of luggage, handbags, saddlery, harness and footwear
20	การผลิตไม้และผลิตภัณฑ์จากไม้และไม้ก๊อก ยกเว้น เฟอร์นิเจอร์ รวมทั้งการผลิตสิ่งของที่ทำงานจากยางและวัสดุพลาสติกอื่น ๆ	724	100.0	722	99.7	2	0.3			Manufacture of wood and of products of wood and cork, except furniture; handbags, saddlery, harness and footwear
21	การผลิตกระดาษและผลิตภัณฑ์กระดาษ	11	100.0	9	81.8	2	18.2			Manufacture of paper and paper products
22	การพิมพ์โฆษณา การพิมพ์ และการทำสำเนาสื่อบันทึก	39	100.0	39	100.0	-	-			Publishing, printing and reproduction of recorded media
23	การผลิตผลิตภัณฑ์ถ่านโค้ก ผลิตภัณฑ์ที่ได้จากการถลุง									Manufacture of coke, refined petroleum products
24	น้ำมันปิโตรเลียมและเชื้อเพลิงปรมาณู	2	100.0	2	100.0	-	-			handbags, saddlery, harness and footwear
25	การผลิตเคมีภัณฑ์และผลิตภัณฑ์เคมี	56	100.0	56	100.0	-	-			Manufacture of chemicals and chemical products
26	การผลิตผลิตภัณฑ์ยางและพลาสติก	20	100.0	18	90.0	2	10.0			Manufacture of rubber and plastics products
27	การผลิตผลิตภัณฑ์จากแร่โลหะ	101	100.0	100	99.0	1	1.0			Manufacture of other non-metallic mineral products
28	การผลิตโลหะขั้นมูลฐาน	12	100.0	12	100.0	-	-			Manufacture of basic metals
29	การผลิตผลิตภัณฑ์ที่มาจากโลหะประดิษฐ์ ยกเว้นเครื่องจักรและอุปกรณ์	308	100.0	308	100.0	-	-			Manufacture of fabricated metal products, except machinery and equipment
30	การผลิตเครื่องจักรและอุปกรณ์ ซึ่งมีได้แก่ประเภท 1 ภายในที่อื่น	70	100.0	67	95.7	3	4.3			Manufacture of machinery and equipment n.e.c.
31	การผลิตเครื่องจักรสำนักงาน เครื่องทำบัญชี และเครื่องคำนวณ	1	100.0	1	100.0	-	-			Manufacture of office, accounting and computing machinery
32	การผลิตเครื่องจักรและเครื่องอุปกรณ์ไฟฟ้า ซึ่งมีได้แก่ประเภท 1 ภายในที่อื่น	3	100.0	3	100.0	-	-			Manufacture of electrical machinery and apparatus n.e.c.
33	การผลิตอุปกรณ์ที่ใช้ในทางการแพทย์ การวัดความถี่ และอุปกรณ์ที่ใช้ในทางทัศนศาสตร์ นาฬิกา	6	100.0	6	100.0	-	-			Manufacture of medical, precision and optical instruments, handbags, saddlery, harness and footwear
34	การผลิตยานยนต์ รถพ่วงและรถกึ่งรถพ่วง	8	100.0	8	100.0	-	-			Manufacture of motor vehicles, trailers and semi-trailers
35	การผลิตเครื่องอุปกรณ์การขนส่งอื่น ๆ	5	100.0	5	100.0	-	-			Manufacture of other transport equipment
36	การผลิตเฟอร์นิเจอร์ รวมทั้งการผลิตซึ่งมิได้จัดประเภทไว้ในที่อื่น	466	100.0	465	99.8	1	0.2			Manufacture of furniture; manufacturing n.e.c.

ตาราง 9 มูลค่าการส่งออก จำนวนและร้อยละของสถานประกอบการส่งออกสินค้าประเภท และหมวดอุตสาหกรรม

TABLE 9 VALUE OF EXPORT, NUMBER AND PERCENTAGE OF MANUFACTURING ESTABLISHMENTS BY PERCENTAGE OF EXPORT AND DIVISION OF INDUSTRY

รหัส Code	หมวดอุตสาหกรรม Division of Industry	จำนวนสถาน- ประกอบการ Number of establishments		ร้อยละการส่งออก Percentage of export											มูลค่าการส่งออก Value of export																					
		ไม่มีการ ส่งออก No export		รวม Total											Division of Industry																					
		จำนวน Number	%	จำนวน Number	%	< 10	10 - 19	20 - 29	30 - 39	40 - 49	50 - 59	60 - 69	70 - 79	80 - 89	90 - 99	100	มูลค่าการส่งออก Value of export	%																		
		4,540	100.0	4,502	99.2	38	0.9	4	10.4	6	15.6	-	-	3	7.8	8	21.8	-	1	2.6	3	7.8	2	5.2	3	7.8	8	20.8	6,196,339,563	Total						
15	การผลิตสิ่งทอทางการเครื่องเค็ม	504	100.0	485	96.2	19	3.8	2	10.5	1	5.3	-	-	3	15.8	2	10.5	-	-	-	-	-	-	1	5.3	1	5.3	6	31.6	5,252,850,345	Manufacture of food products and beverages					
16	การผลิตสิ่งทอเครื่องเค็ม	7	100.0	7	100.0	-	-	-	-	-	-	-	-	-	-	-	-	-	-	-	-	-	-	-	-	-	-	-	-	-	-	Manufacture of tobacco products				
17	การผลิตสิ่งทอ	694	100.0	694	100.0	-	-	-	-	-	-	-	-	-	-	-	-	-	-	-	-	-	-	-	-	-	-	-	-	-	-	Manufacture of textiles				
18	การผลิตเครื่องแต่งกาย	1,405	100.0	1,405	100.0	-	-	-	-	-	-	-	-	-	-	-	-	-	-	-	-	-	-	-	-	-	-	-	-	-	-	Manufacture of wearing apparel; dressing and dyeing of fur				
19	การผลิตเครื่องแต่งหนังสัตว์ รวมทั้งการผลิตกระเป๋าเดินทาง กระเป๋าถือ อานม้า เครื่องเขียนเตา และรองเท้า	98	100.0	96	98.0	2	2.0	-	-	-	-	-	-	-	-	-	-	-	-	-	-	-	-	-	-	1	50.0	1	50.0	D	Handbags, saddlery, harness and footwear					
20	การผลิตไม้และผลิตภัณฑ์จากไม้และไม้ก๊อก ยกเว้น เฟอร์นิเจอร์ รวมทั้งการผลิตสิ่งทอที่ทำจากหนังและวัสดุเทียมอื่นๆ	724	100.0	722	99.7	2	0.3	-	1	50.0	-	-	-	-	-	-	-	-	-	-	-	-	-	-	-	-	-	-	-	-	-	-	D	Manufacture of wood and of products of wood and cork, except furniture; handbags, saddlery, harness and footwear		
21	การผลิตกระดาษและผลิตภัณฑ์กระดาษ	11	100.0	9	81.8	2	18.2	-	2	100.0	-	-	-	-	-	-	-	-	-	-	-	-	-	-	-	-	-	-	-	-	-	D	Manufacture of paper and paper products			
22	การผลิตโพลีเอทิลีน และพลาสติก	39	100.0	39	100.0	-	-	-	-	-	-	-	-	-	-	-	-	-	-	-	-	-	-	-	-	-	-	-	-	-	-	-	D	Manufacture of plastic products		
23	การผลิตเหล็กกล้าและเหล็กกล้ารีดร้อน	2	100.0	2	100.0	-	-	-	-	-	-	-	-	-	-	-	-	-	-	-	-	-	-	-	-	-	-	-	-	-	-	-	D	Manufacture of other non-metallic mineral products		
24	การผลิตเครื่องใช้ไฟฟ้าและอิเล็กทรอนิกส์	56	100.0	56	100.0	-	-	-	-	-	-	-	-	-	-	-	-	-	-	-	-	-	-	-	-	-	-	-	-	-	-	-	D	Manufacture of coke, refined petroleum products		
25	การผลิตสิ่งทอเครื่องเค็มและพลาสติก	20	100.0	18	90.0	2	10.0	-	1	50.0	-	-	-	-	-	-	-	-	-	-	-	-	-	-	-	-	-	-	-	-	-	-	D	Manufacture of handbags, saddlery, harness and footwear		
26	การผลิตเครื่องใช้จากแก้วโลหะ	101	100.0	100	99.0	1	1.0	1	100.0	-	-	-	-	-	-	-	-	-	-	-	-	-	-	-	-	-	-	-	-	-	-	-	D	Manufacture of chemicals and chemical products		
27	การผลิตโลหะขั้นมูลฐาน	12	100.0	12	100.0	-	-	-	-	-	-	-	-	-	-	-	-	-	-	-	-	-	-	-	-	-	-	-	-	-	-	-	D	Manufacture of rubber and plastics products		
28	การผลิตสิ่งทอที่ทำจากใยสังเคราะห์ ยางเส้นใย และอุปกรณ์	308	100.0	308	100.0	-	-	-	-	-	-	-	-	-	-	-	-	-	-	-	-	-	-	-	-	-	-	-	-	-	-	-	-	D	Manufacture of other non-metallic mineral products	
29	การผลิตเครื่องจักรและอุปกรณ์ ซึ่งมีได้ตั้งประเภทไว้ในที่อื่น	70	100.0	67	95.7	3	4.3	1	33.3	1	33.3	-	-	-	-	-	-	-	-	-	-	-	-	-	-	-	-	-	-	-	-	-	-	D	Manufacture of basic metals	
30	การผลิตเครื่องจักรคำนวณ เครื่องใช้บัญชี และเครื่องคำนวณ	1	100.0	1	100.0	-	-	-	-	-	-	-	-	-	-	-	-	-	-	-	-	-	-	-	-	-	-	-	-	-	-	-	-	D	Manufacture of fabricated metal products, except machinery and equipment	
31	การผลิตเครื่องจักรและเครื่องใช้ไฟฟ้า ซึ่งมีได้ตั้งประเภทไว้ในที่อื่น	3	100.0	3	100.0	-	-	-	-	-	-	-	-	-	-	-	-	-	-	-	-	-	-	-	-	-	-	-	-	-	-	-	-	D	Manufacture of machinery and equipment n.e.c.	
33	การผลิตอุปกรณ์ที่ใช้ในทางการแพทย์ การวัดความถี่ และอุปกรณ์ที่ใช้ในทางทัศนศาสตร์ กัมมา	6	100.0	6	100.0	-	-	-	-	-	-	-	-	-	-	-	-	-	-	-	-	-	-	-	-	-	-	-	-	-	-	-	-	-	D	Manufacture of office, accounting and computing machinery
34	การผลิตยานยนต์ รถพ่วงและรถแทรกเตอร์	8	100.0	8	100.0	-	-	-	-	-	-	-	-	-	-	-	-	-	-	-	-	-	-	-	-	-	-	-	-	-	-	-	-	-	D	Manufacture of electrical machinery and apparatus n.e.c.
35	การผลิตเรือ อุปกรณ์การขนส่งทางน้ำ	5	100.0	5	100.0	-	-	-	-	-	-	-	-	-	-	-	-	-	-	-	-	-	-	-	-	-	-	-	-	-	-	-	-	-	D	Manufacture of medical, precision and optical instruments, handbags, saddlery, harness and footwear
36	การผลิตเฟอร์นิเจอร์ รวมทั้งการผลิตเครื่องใช้ประเภทไว้ในที่อื่น	466	100.0	459	98.4	7	1.6	-	-	-	-	-	-	-	-	-	-	-	-	-	-	-	-	-	-	-	-	-	-	-	-	-	-	D	Manufacture of motor vehicles, trailers and semi-trailers	

หมายเหตุ : D หมายถึง สินค้าที่ไม่ได้ระบุ

Note : D means disclosure prohibited.

ตาราง 10 จำนวนและร้อยละของสถานประกอบการอุตสาหกรรมผลิต จำนวนตามประเทศที่มีการส่งผลิตไปจำหน่าย และหมวดอุตสาหกรรม

TABLE 10 NUMBER AND PERCENTAGE OF MANUFACTURING ESTABLISHMENTS BY EXPORTED COUNTRY OF PRODUCT AND DIVISION OF INDUSTRY

รหัส Code	หมวดอุตสาหกรรม	จำนวนสถาน- ประกอบการ		ไม่มีการส่งออก		มีการส่งออก		ประเทศที่ส่งออก						Division of Industry						
		Number of establishments		No export		Export		Taiwan		China		USA			Other countries					
		จำนวน ร้อยละ	จำนวน ร้อยละ	จำนวน ร้อยละ	จำนวน ร้อยละ	จำนวน ร้อยละ	จำนวน ร้อยละ	จำนวน ร้อยละ	จำนวน ร้อยละ	จำนวน ร้อยละ	จำนวน ร้อยละ	จำนวน ร้อยละ	จำนวน ร้อยละ		จำนวน ร้อยละ					
		4,540	100.0	4,502	99.2	38	0.9	4	10.4	6	16.6	2	5.2	10	26.1	3	7.8	13	33.9	Total
15	การผลิตภัตตาคารและเครื่องดื่ม	504	100.0	485	96.2	19	3.8	3	15.8	-	-	2	10.5	6	31.6	1	5.3	7	36.8	Manufacture of food products and beverages
16	การผลิตผลิตภัณฑ์ยาสูบ	7	100.0	7	100.0	-	-	-	-	-	-	-	-	-	-	-	-	-	-	Manufacture of tobacco products
17	การผลิตสิ่งทอ	694	100.0	694	100.0	-	-	-	-	-	-	-	-	-	-	-	-	-	-	Manufacture of textiles
18	การผลิตเครื่องแต่งกาย รวมทั้งการตกแต่งและย้อมสีขนสัตว์	1,405	100.0	1,405	100.0	-	-	-	-	-	-	-	-	-	-	-	-	-	-	Manufacture of wearing apparel; dressing and dyeing of fur
19	การฟอกและตกแต่งหนังฟอก รวมทั้งการผลิตกระเป๋าเดินทาง กระเป๋าถือ อานม้า เครื่องใช้พลาสติก และรองเท้า	98	100.0	96	98.0	2	2.0	-	-	-	-	-	-	1	50.0	-	-	1	50.0	Tanning and dressing of leather; manufacture of luggage, handbags, saddlery, harness and footwear
20	การผลิตไม้และผลิตภัณฑ์จากไม้และไม้ก๊อก ไม้ขี้ขาว ฟอรัมบิเจอร์ รวมทั้งการผลิตสิ่งของที่ทำจากฟางและวัสดุจากต้นหญ้า	724	100.0	722	99.7	2	0.3	-	-	-	-	-	-	-	-	1	50.0	1	50.0	Manufacture of wood and of products of wood and cork, except furniture; handbags, saddlery, harness and footwear
21	การผลิตกระดาษและผลิตภัณฑ์กระดาษ	11	100.0	9	81.8	2	18.2	-	-	-	-	-	-	-	-	-	-	2	100.0	Manufacture of paper and paper products
22	การพิมพ์โฆษณา การพิมพ์และการทำเส้นใยเทียม	39	100.0	39	100.0	-	-	-	-	-	-	-	-	-	-	-	-	-	-	Publishing, printing and reproduction of recorded media
23	การผลิตผลิตภัณฑ์ขนสัตว์ ผลิตภัณฑ์ที่ได้จากการกลั่นน้ำมันปิโตรเลียมและเชื้อเพลิงปรมาณู	2	100.0	2	100.0	-	-	-	-	-	-	-	-	-	-	-	-	-	-	Manufacture of coke, refined petroleum products
24	การผลิตเคมีภัณฑ์และผลิตภัณฑ์เคมี	56	100.0	56	100.0	-	-	-	-	-	-	-	-	-	-	-	-	-	-	Manufacture of chemicals and chemical products
25	การผลิตผลิตภัณฑ์ยางและพลาสติก	20	100.0	18	90.0	2	10.0	-	-	-	-	-	-	1	50.0	1	50.0	-	-	Manufacture of rubber and plastics products
26	การผลิตผลิตภัณฑ์จากแร่โลหะ	101	100.0	100	99.0	1	1.0	-	-	-	-	-	-	-	-	-	-	1	100.0	Manufacture of other non-metallic mineral products
27	การผลิตโลหะขั้นมูลฐาน	12	100.0	12	100.0	-	-	-	-	-	-	-	-	-	-	-	-	-	-	Manufacture of basic metals
28	การผลิตผลิตภัณฑ์ที่ทำจากโลหะประดิษฐ์ ยกเว้นเครื่องจักรและอุปกรณ์	308	100.0	308	100.0	-	-	-	-	-	-	-	-	-	-	-	-	-	-	Manufacture of fabricated metal products, except machinery and equipment
29	การผลิตเครื่องจักรและอุปกรณ์ ที่มีได้ดัดประเภทไว้ในที่อื่น	70	100.0	67	95.7	3	4.3	-	-	-	-	-	-	2	66.7	-	-	1	33.3	Manufacture of machinery and equipment n.e.c.
30	การผลิตเครื่องจักรส่วนงาน เครื่องทำบัญชี และเครื่องคำนวณ	1	100.0	1	100.0	-	-	-	-	-	-	-	-	-	-	-	-	-	-	Manufacture of office, accounting and computing machinery
31	การผลิตเครื่องจักรและเครื่องอุปกรณไฟฟ้า ซึ่งมีได้ดัดประเภทไว้ในที่อื่น	3	100.0	3	100.0	-	-	-	-	-	-	-	-	-	-	-	-	-	-	Manufacture of electrical machinery and apparatus n.e.c.
33	การผลิตอุปกรณ์ที่ใช้ในทางการแพทย์ การวัดความถี่ และอุปกรณ์ที่ใช้ในทางทัศนศาสตร์ นาฬิกา	6	100.0	6	100.0	-	-	-	-	-	-	-	-	-	-	-	-	-	-	Manufacture of medical, precision and optical instruments, handbags, saddlery, harness and footwear
34	การผลิตยานยนต์ รถพ่วงและรถกึ่งพ่วง	8	100.0	8	100.0	-	-	-	-	-	-	-	-	-	-	-	-	-	-	Manufacture of motor vehicles, trailers and semi-trailers
35	การผลิตเครื่องอุปกรณการขนส่งอื่นๆ	5	100.0	5	100.0	-	-	-	-	-	-	-	-	-	-	-	-	-	-	Manufacture of other transport equipment
36	การผลิตเฟอร์นิเจอร์ รวมทั้งการผลิตที่มีได้ดัดประเภทไว้ในที่อื่น	466	100.0	459	98.4	7	1.6	1	13.5	6	86.5	-	-	-	-	-	-	-	-	Manufacture of furniture; manufacturing n.e.c.

ตาราง 12 จำนวนและร้อยละของสถานประกอบการอุตสาหกรรมผลิต จำนวนตามรูปแบบการจัดตั้งตามกลุ่มขนาด และหมวดอุตสาหกรรม

TABLE 12 NUMBER AND PERCENTAGE OF MANUFACTURING ESTABLISHMENTS BY PERCENTAGE OF CAPACITY UTILIZATION IN 2006 AND DIVISION OF INDUSTRY

รหัส Code	หมวดอุตสาหกรรม Division of Industry	อัตราการใช้กำลังการผลิตอยู่ที่ 2549 Percentage of capacity utilization in 2006													เฉลี่ยต่อสถาน- ประกอบการ Average per establishment											
		< 10	10 - 19	20 - 29	30 - 39	40 - 49	50 - 59	60 - 69	70 - 79	80 - 89	90 - 99	≥ 100	Total													
	จำนวนสถาน- ประกอบการ Number of establishments	4,540	100.0	-	-	1	0.0	11	0.2	138	3.0	289	6.4	662	14.6	1,062	23.4	308	6.8	132	2.9	876	19.3	68.9		
15	การผลิตสินค้าอาหารและเครื่องดื่ม Manufacture of food products and beverages	504	100.0	-	-	1	0.2	2	0.5	38	7.6	15	3.0	85	16.8	109	21.6	72	14.2	63	12.4	45	8.8	75	14.9	68.1
16	การผลิตผลิตภัณฑ์ยาสูบ Manufacture of tobacco products	7	100.0	-	-	-	-	-	-	-	-	-	-	-	1	14.3	2	28.6	1	14.3	3	42.9	-	-	-	78.6
17	การผลิตสิ่งทอ Manufacture of textiles	694	100.0	-	-	4	0.5	21	3.0	23	3.3	212	30.6	267	38.5	127	18.2	8	1.2	2	0.3	30	4.3	59.6	70.7	
18	การผลิตเครื่องแต่งกาย รวมทั้งการตกแต่งและซ่อมชิ้นส่วน Manufacture of wearing apparel, dressing and dyeing of fur	1,405	100.0	-	-	-	-	62	4.4	178	12.7	122	8.7	164	11.7	390	27.8	99	7.0	12	0.9	377	26.9	70.7		
19	การฟอกและตกแต่งหนังฟอก รวมทั้งการผลิตกระเป๋าเดินทาง Tanning and dressing of leather; harness and footwear	98	100.0	-	-	-	-	-	-	6	5.8	7	7.4	34	35.2	20	19.9	21	21.3	6	6.1	4	4.2	67.9	67.9	
20	กระดาษเปื้อนหมึกและกระดาษพิมพ์ และกระดาษ Manufacture of wood and of products of wood and cork, except furniture; handbags, saddlery, harness and footwear	724	100.0	-	-	-	-	1	0.1	-	-	109	15.0	187	25.8	188	25.9	5	0.7	3	0.4	232	32.0	74.5	74.5	
21	การผลิตกระดาษและผลิตภัณฑ์กระดาษ Manufacture of paper and paper products	11	100.0	-	-	-	-	-	-	-	-	-	-	1	9.1	2	18.2	1	9.1	-	-	2	18.2	5	45.5	83.8
22	การผลิตเครื่องพิมพ์และเครื่องเขียน Publishing, printing and reproduction of recorded media	39	100.0	-	-	-	-	-	-	-	-	-	-	20	51.3	5	12.8	7	18.0	1	2.6	6	15.4	72.2	72.2	
23	การผลิตผลิตภัณฑ์จากปิโตรเลียม Manufacture of coke, refined petroleum products	2	100.0	-	-	-	-	-	-	1	50.0	-	-	-	-	-	-	-	1	50.0	-	-	-	-	60.0	
24	การผลิตผลิตภัณฑ์พลาสติก Manufacture of handbags, saddlery, harness and footwear	56	100.0	-	-	1	1.8	1	1.8	3	6.2	8	15.1	8	15.1	12	22.0	6	10.7	3	6.2	12	21.2	71.1	71.1	
25	การผลิตผลิตภัณฑ์ยางและพลาสติก Manufacture of chemicals and chemical products	20	100.0	-	-	-	-	-	-	3	16.3	8	37.5	4	21.3	1	5.0	2	10.0	1	5.0	1	5.0	1	5.0	59.0
26	การผลิตผลิตภัณฑ์จากแร่โลหะ Manufacture of rubber and plastics products	101	100.0	-	-	3	2.6	-	-	6	5.7	15	14.6	12	12.4	29	29.1	8	8.1	5	5.4	22	22.1	72.2	72.2	
27	การผลิตโลหะขั้นมูลฐาน Manufacture of other non-metallic mineral products	12	100.0	-	-	-	-	-	-	1	8.3	3	25.0	1	8.3	2	16.7	2	16.7	3	25.0	-	-	-	68.8	
28	การผลิตผลิตภัณฑ์จากโลหะประเภทโลหะ Manufacture of fabricated metal products, except machinery and equipment	308	100.0	-	-	-	-	-	-	11	3.7	27	8.7	72	23.5	86	28.1	29	9.3	18	5.8	53	17.3	70.9	70.9	
29	การผลิตเครื่องจักรและอุปกรณ์ Manufacture of machinery and equipment n.e.c.	70	100.0	-	-	1	1.4	3	4.3	3	4.3	2	2.9	18	25.7	17	24.3	6	8.6	10	13.6	11	15.0	72.1	72.1	
30	การผลิตเครื่องจักรกลและเครื่องมือ Manufacture of office, accounting and computing machinery	1	100.0	-	-	-	-	-	-	-	-	-	-	1	100.0	-	-	-	-	-	-	-	-	-	50.0	
31	การผลิตเครื่องจักรและเครื่องมือไฟฟ้า Manufacture of electrical machinery and apparatus n.e.c.	3	100.0	-	-	-	-	-	-	1	33.3	-	-	-	-	-	-	-	2	66.7	-	-	-	-	60.0	
33	การผลิตอุปกรณ์ที่ใช้ในงานเกษตรกรรม Manufacture of medical, precision and optical instruments, handbags, saddlery, harness and footwear	6	100.0	-	-	-	-	-	-	-	-	-	-	2	33.3	4	66.7	-	-	-	-	-	-	-	56.7	
34	การผลิตยานยนต์ รถพ่วงและเครื่องจักร Manufacture of motor vehicles, trailers and semi-trailers	8	100.0	-	-	-	-	-	-	-	-	-	1	12.5	1	12.5	1	12.5	4	50.0	1	12.5	-	-	73.8	
35	การผลิตเครื่องอุปโภคบริโภค Manufacture of other transport equipment	5	100.0	-	-	-	-	-	-	-	-	-	-	-	4	80.0	-	-	-	1	20.0	-	-	-	64.0	
36	การผลิตเฟอร์นิเจอร์ Manufacture of furniture; manufacturing n.e.c.	466	100.0	-	-	-	-	-	-	37	7.9	60	12.9	152	32.7	107	22.9	46	9.8	17	3.6	48	10.2	67.0	67.0	

ภาค 2 ซ้ำมุมมองการดำเนินกิจการของสถานประกอบการ

ตอนที่ 1 ขั้นตอนการดำเนินกิจการของสถานประกอบการ
จำแนกตามขนาดของสถานประกอบการ

สารบัญตารางสถิติ

- ตอนที่ 1 ข้อมูลการดำเนินงานกิจการจำแนกตามขนาดของสถานประกอบการ
- ตาราง 1 สถิติมูลฐานอุตสาหกรรมการผลิตในปี 2549 จำแนกตามขนาดของสถานประกอบการ
- ตาราง 2 มูลค่าผลผลิตของสถานประกอบการอุตสาหกรรมการผลิตในปี 2549 จำแนกตามขนาดของสถานประกอบการ
- ตาราง 3 ค่าใช้จ่ายขั้นกลางของสถานประกอบการอุตสาหกรรมการผลิตในปี 2549 จำแนกตามขนาดของสถานประกอบการ
- ตาราง 4 คนทำงานในสถานประกอบการอุตสาหกรรมการผลิตในปี 2549 จำแนกตามสถานภาพการทำงาน เพศ และขนาดของสถานประกอบการ
- ตาราง 5 จำนวนสถานประกอบการอุตสาหกรรมการผลิต จำแนกตามจำนวนวันทำงานต่อสัปดาห์ จำนวนชั่วโมงทำงานเฉลี่ยต่อวันของลูกจ้าง และขนาดของสถานประกอบการ
- ตาราง 6 ค่าตอบแทนแรงงานในปี 2549 จำแนกตามขนาดของสถานประกอบการ
- ตาราง 7 มูลค่าวัตถุดิบและวัสดุประกอบฯ และสินค้าคงเหลือต้นปีและปลายปี 2549 จำแนกตามขนาดของสถานประกอบการ
- ตาราง 8 ส่วนเปลี่ยนแปลงของมูลค่าวัตถุดิบและวัสดุประกอบฯ และสินค้าคงเหลือในปี 2549 จำแนกตามขนาดของสถานประกอบการ
- ตาราง 9 ค่าใช้จ่ายทั้งสิ้นและค่าภาษีมูลค่าเพิ่มสุทธิของสถานประกอบการอุตสาหกรรมการผลิตในปี 2549 จำแนกตามขนาดของสถานประกอบการ
- ตาราง 10 รายรับทั้งสิ้นของสถานประกอบการอุตสาหกรรมการผลิตในปี 2549 จำแนกตามขนาดของสถานประกอบการ
- ตาราง 11 มูลค่าตามบัญชีของสินทรัพย์ถาวรในปี 2549 จำแนกตามขนาดของสถานประกอบการ
- ตาราง 12 มูลค่าสินทรัพย์ถาวรที่เปลี่ยนแปลงระหว่าง มกราคม - ธันวาคม 2549 จำแนกตามขนาดของสถานประกอบการ

ตาราง 1 สถิติฐานอุตสาหกรรมการผลิตในปี 2549 จำแนกตามขนาดของสถานประกอบการ

TABLE 1 SUMMARY OF BASIC STATISTICS FOR MANUFACTURING ESTABLISHMENTS IN 2006 BY SIZE OF ESTABLISHMENT

(พันบาท In Thousand Baht)

ขนาดของสถานประกอบการ	จำนวน สถานประกอบการ Number of establishments	จำนวน คนทำงาน Number of persons engaged	ลูกจ้าง Employees		มูลค่าผลผลิต Value of gross output	ค่าใช้จ่าย ขั้นกลาง Intermediate consumption	มูลค่าเพิ่ม Value added	Size of establishment
			จำนวน Number	ค่าตอบแทน Remuneration				
รวม	4,540	24,233	17,853.0	1,618,553.5	16,072,819.6	12,207,287.8	3,865,531.8	Total
1-15 คน	4,380	9,270	3,195.0	168,779.7	1,606,541.1	992,638.8	613,902.4	1-15 persons
16-25 คน	51	1,000	874.0	46,367.1	211,123.2	134,879.4	76,243.7	16-25 persons
26-30 คน	11	312	298.0	16,218.2	47,445.2	27,909.3	19,535.9	26-30 persons
31-50 คน	33	1,298	1,230.0	74,444.2	534,880.7	379,512.7	155,367.9	31-50 persons
51-200 คน	49	4,834	4,740.0	428,286.4	3,861,398.4	2,817,860.8	1,043,537.6	51-200 persons
มากกว่า 200 คน	16	7,519	7,516.0	884,457.8	9,811,431.1	7,854,486.8	1,956,944.3	More than 200 persons

ตาราง 2 มูลค่าผลผลิตของสถานประกอบการอุตสาหกรรมการผลิตในปี 2549 จำแนกตามขนาดของสถานประกอบการ

TABLE 2 VALUE OF GROSS OUTPUT OF MANUFACTURING ESTABLISHMENTS IN 2006 BY SIZE OF ESTABLISHMENT

ขนาดของสถานประกอบการ	จำนวนสถานประกอบการ	รวม Total	มูลค่าขายผลผลิต Sales of goods produced	รายได้จากการขายสินค้าที่ซื้อมาจำหน่ายในสภาพเดิม Sales of goods purchased for resale	รายได้จากการรับจ้างเหมาทำการผลิตสินค้า Receipts for contract and commission work	รายได้จากการให้บริการบำรุงรักษาซ่อมแซมและติดตั้งให้แก่สถานประกอบการอื่น Receipts for repair and installation work etc.	รายได้จากการให้เช่าอาคาร ฯลฯ และรายรับอื่น ๆ Receipts for rent on building etc. and other receipts	ส่วนเปลี่ยนแปลงมูลค่าสินค้าคงเหลือ Change in value of stocks of goods	Size of establishment	(พันบาท In Thousand Baht)
										Total
รวม	4,540	16,072,819.6	15,417,504.3	67,005.5	194,638.9	13,738.4	129,334.0	250,598.6	Total	
1-15 คน	4,380	1,606,541.1	1,483,592.1	20,935.5	83,315.2	1,284.8	4,196.7	13,216.7	1 - 15 persons	
16-25 คน	51	211,123.2	209,355.7	1,484.6	1,264.4	-	1,287.6	-2,269.2	16 - 25 persons	
26-30 คน	11	47,445.2	40,276.7	2,450.0	1,600.0	-	2,700.0	418.5	26 - 30 persons	
31-50 คน	33	534,880.7	510,185.7	40.0	7,896.6	-	1,629.5	15,128.9	31 - 50 persons	
51-200 คน	49	3,861,398.4	3,729,037.6	842.5	14,548.5	-	5,976.0	110,993.8	51 - 200 persons	
มากกว่า 200 คน	16	9,811,431.1	9,445,056.6	41,252.9	86,014.2	12,453.6	113,544.0	113,109.8	More than 200 persons	

ตาราง 3 ค่าใช้จ่ายขั้นกลางของสถานประกอบการอุตสาหกรรมผลิตในปี 2549 จำแนกตามขนาดของสถานประกอบการ

TABLE 3 INTERMEDIATE CONSUMPTION OF MANUFACTURING ESTABLISHMENTS IN 2006 BY SIZE OF ESTABLISHMENT

		(พันบาท In Thousand Baht)									
จำนวน สถาน- ประกอบการ	จำนวน สถาน- ประกอบการ	รวม Total	ค่าซื้อวัตถุดิบ และวัสดุ ประกอบที่ใช้ ในการผลิต	ค่าเชื้อเพลิง และค่าไฟฟ้า ที่ใช้จ่าย ในการผลิต	ค่าติดตั้งซ่อมแซมและ บำรุงรักษา ที่จำหน่ายให้ลูกค้า	ค่าติดตั้งซ่อมแซม และบำรุงรักษา เครื่องจักรเครื่องมือ	ค่าซื้อสินค้า ที่ซื้อมาจำหน่าย ในสภาพเดิม	ค่าจ้างเหมาจ่ายให้ สถานประกอบการ อื่นผลิตสินค้าให้	ค่าใช้จ่ายอื่นๆ Other expenses	ส่วนเปลี่ยนแปลง มูลค่าวัตถุดิบและ วัสดุประกอบๆ	Size of establishment
ขนาดของ สถานประกอบการ	Number of establishments		Purchase of materials and components used in production	Cost of fuels, cost of electricity used in production	Cost of repair and maintenance sales of goods of purchase	Cost of repair and maintenance of machinery and equipment	Purchase of goods for resale	Cost of contract and commission work		Change in value of stocks of materials and components	
รวม	4,540	12,207,287.8	8,710,210.5	1,131,676.3	24,729.3	525,951.8	69,222.6	38,727.2	1,893,442.4	186,672.4	Total
1-15 คน	4,380	992,638.8	705,483.1	67,456.4	1,821.1	15,521.9	16,812.8	8,510.7	164,427.6	-12,605.2	1 - 15 persons
16-25 คน	51	134,879.4	98,465.3	9,487.2	510.3	2,160.0	988.0	180.0	20,918.1	-2,170.6	16 - 25 persons
26-30 คน	11	27,909.3	20,281.9	1,347.4	150.0	273.3	2,400.0	-	3,576.7	120.0	26 - 30 persons
31-50 คน	33	379,512.7	244,903.4	41,027.3	3,130.5	9,016.9	240.0	1,598.3	109,292.8	29,696.5	31 - 50 persons
51-200 คน	49	2,817,860.8	1,963,863.5	236,964.3	12,582.1	51,683.8	1,507.1	22,831.1	613,513.8	85,085.0	51 - 200 persons
มากกว่า 200 คน	16	7,854,486.8	5,677,213.3	775,393.8	6,535.3	447,295.9	47,274.7	5,607.1	981,713.3	86,546.7	More than 200 persons

ตาราง 4 คนทำงานในสถานประกอบการอุตสาหกรรมผลิตในปี 2549 จำแนกตามสถานภาพการทำงาน เพศ และขนาดของสถานประกอบการ

TABLE 4 PERSONS ENGAGED IN MANUFACTURING ESTABLISHMENTS IN 2006 BY WORK STATUS, SEX AND SIZE OF ESTABLISHMENT

ขนาดของสถานประกอบการ	จำนวน สถาน- ประกอบการ	รวม		คนทำงานโดยไม่ได้รับค่าจ้าง/ เงินเดือน				ลูกจ้างในกรรมวิธีการผลิต Operatives				ลูกจ้างอื่นๆ		Size of establishment						
		รวม	ชาย	หญิง	รวม		ผู้ปฏิบัติงานที่มีฝีมือ		ผู้ปฏิบัติงานไม่มีฝีมือ		รวม		Other employees							
					Total	Male	Female	Total	Male	Female	Total	Male	Female		Total	Male	Female			
รวม	4,540	24,233	12,918	11,315	6,380	2,455	3,925	16,085	9,513	6,572	11,851	7,430	4,421	4,234	2,083	2,151	1,768	950	818	Total
1-15 คน	4,380	9,270	4,315	4,955	6,075	2,356	3,719	3,080	1,913	1,167	2,831	1,763	1,068	249	150	99	115	46	69	1 - 15 persons
16-25 คน	51	1,000	420	580	126	46	80	855	366	489	734	306	428	121	60	61	19	8	11	16 - 25 persons
26-30 คน	11	312	125	187	14	8	6	292	116	176	228	102	126	64	14	50	6	1	5	26 - 30 persons
31-50 คน	33	1,298	692	606	68	21	47	1,082	610	472	898	493	405	184	117	67	148	61	87	31 - 50 persons
51-200 คน	49	4,834	2,711	2,123	94	22	72	4,216	2,413	1,803	3,076	1,865	1,211	1,140	548	592	524	276	248	51 - 200 persons
มากกว่า 200 คน	16	7,519	4,655	2,864	3	2	1	6,560	4,095	2,465	4,084	2,901	1,183	2,476	1,194	1,282	956	558	398	More than 200 persons

ตาราง 5 จำนวนสถานประกอบการอุตสาหกรรมผลิต จำแนกตามจำนวนวันทำงานต่อสัปดาห์ จำนวนชั่วโมงทำงานเฉลี่ยต่อวันของลูกจ้าง และขนาดของสถานประกอบการ

TABLE 5 NUMBER OF MANUFACTURING ESTABLISHMENTS BY WORKING DAYS PER WEEK, WORKING HOURS PER DAY OF EMPLOYEES AND SIZE OF ESTABLISHMENT

จำนวน สถาน ประกอบการ	ลูกจ้างในกรรมวิธีการผลิต Operatives		ลูกจ้างอื่น ๆ Other employees		ขนาดของสถานประกอบการ Number of establishments	Size of establishment						
	จำนวนวันทำงาน ต่อสัปดาห์ Number of working days per week	จำนวนชั่วโมง ทำงานเฉลี่ยต่อวัน Number of working hours per day	จำนวนวันทำงาน ต่อสัปดาห์ Number of working days per week	จำนวนชั่วโมง ทำงานเฉลี่ยต่อวัน Number of working hours per day								
	≤5	6	7	<8	8-10	11-12	<8	8-10	11-12			
รวม	4,540	154	599	290	113	23	107	9	1	123	4	Total
1-15 คน	4,380	132	492	263	106	772	10	37	3	1	44	1 - 15 persons
16-25 คน	51	13	25	11	3	46	-	7	2	-	10	16 - 25 persons
26-30 คน	11	2	7	2	-	10	1	4	-	-	4	26 - 30 persons
31-50 คน	33	2	26	4	-	32	-	16	1	-	19	31 - 50 persons
51-200 คน	49	5	35	8	4	37	7	29	3	-	32	51 - 200 persons
มากกว่า 200 คน	16	-	14	2	-	11	5	1	-	-	14	More than 200 persons

ตาราง 6 ค่าตอบแทนแรงงานในปี 2549 จำแนกตามขนาดของสถานประกอบการ

TABLE 6 REMUNERATION IN 2006 BY SIZE OF ESTABLISHMENT

ขนาดของ สถานประกอบการ	จำนวน สถาน- ประกอบการ	จำนวน ลูกจ้าง	รวม Total	ลูกจ้างในกรรมวิธิการผลิต Operatives				ลูกจ้างอื่น ๆ Other employees				รวม Total	ค่าจ้าง เงินเดือน Wages, salaries	ค่าล่วงเวลา โบนัส ฯลฯ Overtime bonus etc.	สวัสดิการและ ผลประโยชน์ตอบแทน Fringe benefits	เงินที่ สถานประกอบการ จ่ายสมทบ เข้ากองทุนเพื่อการ ประกันสังคม ฯลฯ Employer's contribution to social security	เงินที่ สถานประกอบการ จ่ายสมทบ เข้ากองทุนเพื่อการ ประกันสังคม ฯลฯ Employer's contributor to social security	Size of establishment		
				จำนวน	ค่าจ้าง	ค่าล่วงเวลา โบนัส ฯลฯ Overtime bonus etc.	สวัสดิการและ ผลประโยชน์ตอบแทน Fringe benefits	เงินที่ สถานประกอบการ จ่ายสมทบ เข้ากองทุนเพื่อการ ประกันสังคม ฯลฯ Employer's contribution to social security	จำนวน	ค่าจ้าง	ค่าล่วงเวลา โบนัส ฯลฯ Overtime bonus etc.								สวัสดิการและ ผลประโยชน์ตอบแทน Fringe benefits	เงินที่ สถานประกอบการ จ่ายสมทบ เข้ากองทุนเพื่อการ ประกันสังคม ฯลฯ Employer's contributor to social security
				Number of employees	Total	Wages, salaries	Wages, salaries	Wages, salaries	Total	Wages, salaries	Wages, salaries								Wages, salaries	Total
รวม	4,540	17,853	1,618,553.5	1,305,575	1,000,960.0	241,717	2,345.5	15,761.0	44,791.7	312,978	245,467.5	49,374.3	3,128.2	3,266.0	11,742.1	11,742.1	Total			
1-15 คน	4,380	3,195	168,779.7	159,005	151,727.4	1,439	61.9	2,363.6	3,412.5	9,775	8,874.8	323.7	-	158.1	418.5	418.5	1 - 15 persons			
16-25 คน	51	874	46,367.1	44,679	42,026.8	281	44.9	52.5	2,274.4	1,688	1,610.7	-	-	-	77.3	77.3	16 - 25 persons			
26-30 คน	11	298	16,218.2	15,853	15,426.2	3	51.3	-	372.7	365	351.6	-	-	-	13.4	13.4	26 - 30 persons			
31-50 คน	33	1,230	74,444.2	60,430	54,382.5	3,348	20.0	408.7	2,271.5	14,014	12,383.1	1,006.3	-	63.2	561.3	561.3	31 - 50 persons			
51-200 คน	49	4,740	428,286.4	315,306	246,552.1	48,749	1,079.3	7,259.9	11,665.7	112,980	88,713.1	18,948.1	154.5	1,520.5	3,643.9	3,643.9	51 - 200 persons			
มากกว่า 200 คน	16	7,516	884,457.8	710,302	490,845.1	187,897	1,088.2	5,676.3	24,794.8	174,156	133,534.3	29,096.1	2,973.7	1,524.2	7,027.7	7,027.7	More than 200 persons			

หมายเหตุ : D หมายถึง ตัวเลขที่ไม่เปิดเผย

Note : D means disclosure prohibited.

ตาราง 7 มูลค่าวัตถุดิบและวัสดุประกอบฯ และสินค้าคงเหลือต้นปีและปลายปี 2549 จำแนกตามขนาดของสถานประกอบการ

TABLE 7 VALUE OF STOCKS AT THE BEGINNING AND THE END OF 2006 BY SIZE OF ESTABLISHMENT

		มูลค่า ณ ต้นปี 2549 At the beginning of 2006				มูลค่า ณ ปลายปี 2549 At the end of 2006				(พันบาท In Thousand Baht)	
จำนวนสถาน- ประกอบการ Number of establishments	รวม Total	วัตถุดิบ และ วัสดุประกอบฯ	สินค้า ระหว่าง ผลิต	สินค้า สำเร็จรูป Finished goods	สินค้าที่ซื้อ มา จำหน่ายใน สภาพเดิม	รวม Total	วัตถุดิบ และ วัสดุประกอบฯ	สินค้า ระหว่าง ผลิต	สินค้า สำเร็จรูป Finished goods	สินค้าที่ซื้อ มา จำหน่ายใน สภาพเดิม	Size of establishment
		Materials and components	Work in progress	Goods purchased for resale	Goods purchased for resale	Materials and components	Work in progress	Finished goods	Goods purchased for resale		
รวม	3,354,598.1	736,496.2	364,313.7	2,223,692.7	30,095.5	3,791,869.0	923,168.6	439,453.9	2,351,187.7	78,058.9	Total
1-15 คน	183,205.2	60,816.1	73,543.4	45,990.0	2,855.8	183,816.8	48,210.9	92,312.6	39,272.9	4,020.4	1 - 15 persons
16-25 คน	27,015.4	7,338.2	8,482.5	9,924.6	1,270.0	22,575.6	5,167.5	8,723.2	7,438.8	1,246.0	16 - 25 persons
26-30 คน	774.0	426.0	120.0	225.0	3.0	1,312.5	546.0	230.0	535.0	1.5	26 - 30 persons
31-50 คน	112,059.2	40,200.1	15,261.9	56,597.2	-	156,884.6	69,896.6	31,384.7	55,603.3	-	31 - 50 persons
51-200 คน	1,348,955.7	431,656.6	191,138.0	701,816.6	24,344.5	1,545,034.6	516,741.6	227,455.6	734,068.2	66,769.1	51 - 200 persons
มากกว่า 200 คน	1,682,588.5	196,059.2	75,767.8	1,409,139.3	1,622.2	1,882,245.0	282,605.9	79,347.8	1,514,269.4	6,021.9	More than 200 persons

ตาราง 8 ส่วนเปลี่ยนแปลงของมูลค่าวัตถุดิบและวัสดุประกอบฯ และสินค้าคงเหลือในปี 2549 จำแนกตามขนาดของสถานประกอบการ

TABLE 8 CHANGE IN VALUE OF STOCKS IN 2006 BY SIZE OF ESTABLISHMENT

(พันบาท In Thousand Baht)

ขนาดของสถานประกอบการ Number of establishments	จำนวน สถาน- ประกอบการ Total	ส่วนเปลี่ยนแปลงของมูลค่าวัตถุดิบและวัสดุประกอบฯ และสินค้าคงเหลือ Change in value of stocks					Size of establishment
		วัตถุดิบและ วัสดุประกอบฯ Materials and components	สินค้าระหว่าง ผลิต Work in progress	สินค้า สำเร็จรูป Finished goods	สินค้าที่เข้ามา จำหน่ายในสภาพเดิม Goods purchased for resale	Total	
รวม	4,540	186,672.4	75,140.2	127,494.9	47,963.4	Total	
1-15 คน	4,380	-12,605.2	18,769.2	-6,717.1	1,164.6	1 - 15 persons	
16-25 คน	51	-2,170.6	240.7	-2,485.8	-24.0	16 - 25 persons	
26-30 คน	11	120.0	110.0	310.0	-1.5	26 - 30 persons	
31-50 คน	33	29,696.5	16,122.8	-993.9	-	31 - 50 persons	
51-200 คน	49	85,085.0	36,317.5	32,251.6	42,424.7	51 - 200 persons	
มากกว่า 200 คน	16	86,546.7	3,580.0	105,130.1	4,399.7	More than 200 persons	

ตาราง 9 ค่าใช้จ่ายที่ดินและค่าภาษีมูลค่าเพิ่มสุทธิของสถานประกอบการอุตสาหกรรมผลิตในปี 2549 จำนวนตามขนาดของสถานประกอบการ

TABLE 9 TOTAL EXPENSES AND NET VALUE ADDED TAX OF MANUFACTURING ESTABLISHMENTS IN2006 BY SIZE OF ESTABLISHMENT

(พันบาท In Thousand Baht)

ขนาดของ สถานประกอบการ	จำนวนสถาน- ประกอบการ	รวม	ค่าซื้อวัตถุดิบ และวัสดุ	ค่าซื้อเพลิง และค่าไฟฟ้า	ค่าคิดตั้ง ซ่อมแซมและ บำรุงรักษา ที่จำหน่ายให้ลูกค้า	ค่าคิดตั้ง ซ่อมแซมและ บำรุงรักษา ที่จำหน่ายให้ลูกค้า	ค่าซื้อสินค้า ที่เข้ามา จำหน่ายใน สภาพเดิม	ค่าจ้างเหมาจ่ายให้ สถานประกอบการ อื่นผลิตสินค้าให้	ค่าใช้จ่าย ในการขาย Cost of sale	ค่าใช้จ่าย ในการบริหาร และดำเนินงาน	ค่าใช้จ่าย อื่น ๆ	ค่าภาษี มูลค่าเพิ่ม	ค่าภาษี อื่น ๆ	ค่าภาษี สุทธิ	Net	Size of establishment
รวม	4,540	13,305,988.8	8,710,210.5	1,131,676.3	24,729.3	525,951.8	69,222.6	38,727.2	497,648.8	1,295,365.3	540,769.2	83,489.9	388,197.7	Total		
1-15 คน	4,380	1,035,454.0	705,483.1	67,456.4	1,821.1	15,521.9	16,812.8	8,510.7	40,027.0	139,108.8	9,975.6	20,607.0	10,129.7	1 - 15 persons		
16-25 คน	51	162,014.7	98,465.3	9,487.2	510.3	2,160.0	988.0	180.0	6,442.7	41,414.7	854.5	437.3	1,074.8	16 - 25 persons		
26-30 คน	11	35,287.5	20,281.9	1,347.4	150.0	273.3	2,400.0	-	330.0	3,348.0	227.6	1,394.6	5,534.7	26 - 30 persons		
31-50 คน	33	435,906.6	244,903.4	41,027.3	3,130.5	9,016.9	240.0	1,598.3	24,916.9	77,659.9	16,787.3	1,060.1	15,566.0	31 - 50 persons		
51-200 คน	49	3,201,930.0	1,963,863.5	236,964.3	12,582.1	51,683.8	1,507.1	22,831.1	103,548.5	470,663.5	210,405.9	54,385.6	73,494.5	51 - 200 persons		
มากกว่า 200 คน	16	8,435,396.0	5,677,213.3	775,393.8	6,535.3	447,295.9	47,274.7	5,607.1	322,383.8	563,170.4	302,518.3	5,605.4	282,398.0	More than 200 persons		

ตาราง 10 รายรับทั้งสิ้นของสถานประกอบการอุตสาหกรรมการผลิตในปี 2549 จำแนกตามขนาดของสถานประกอบการ

TABLE 10 TOTAL RECEIPTS OF MANUFACTURING ESTABLISHMENTS IN 2006 BY SIZE OF ESTABLISHMENT

ขนาดของ สถานประกอบการ	จำนวนสถาน- ประกอบการ	รวม	มูลค่า ขายผลิต Sales of goods produced	รายรับจาก การขายสินค้า ที่ซื้อเข้ามา ในสภาพเดิม Sales of goods purchased for resale	รายรับจาก การขายสินค้า ผลิตสินค้า Receipts for contract and commission work	รายรับจาก ให้บริการ บำรุงรักษา ซ่อมแซม Receipts for repair and installation work done for others	รายรับ จากการ ให้เช่าที่ดิน Receipts for rent on land	รายรับจาก ให้เช่าอาคาร อาคารพร้อม ที่ดิน Receipts for rent on building, vehicle, machinery and equipment	เงินปันผล Dividend	ดอกเบี้ย Interest	(พันบาท In Thousand Baht)		
											กำไรจากการ เปลี่ยนแปลง อัตรา แลกเปลี่ยน Gain form currency exchange	กำไรจากการ รายรับอื่น ๆ Other receipts	Total
รวม	4,540	15,881,080.0	15,417,504.3	67,005.5	194,638.9	13,738.4	1,429.0	3,726.7	495.7	52,142.2	4,792.2	125,607.2	Total
1-15 คน	4,380	1,593,688.1	1,483,592.1	20,935.5	83,315.2	1,284.8	126.8	693.2	56.5	180.5	-	3,503.6	1 - 15 persons
16-25 คน	51	213,534.4	209,355.7	1,484.6	1,264.4	-	-	72.0	135.0	7.1	-	1,215.6	16 - 25 persons
26-30 คน	11	47,186.7	40,276.7	2,450.0	1,600.0	-	-	-	-	160.0	-	2,700.0	26 - 30 persons
31-50 คน	33	520,808.4	510,185.7	40.0	7,896.6	-	-	-	-	523.2	533.4	1,629.5	31 - 50 persons
51-200 คน	49	3,756,619.5	3,729,037.6	842.5	14,548.5	-	50.0	425.1	20.0	5,443.6	701.3	5,551.0	51 - 200 persons
มากกว่า 200 คน	16	9,749,242.9	9,445,056.6	41,252.9	86,014.2	12,453.6	1,252.2	2,536.5	284.2	45,827.8	3,557.4	111,007.5	More than 200 persons

ตาราง 11 มูลค่าตามบัญชีของสินทรัพย์ถาวรในปี 2549 จำแนกตามขนาดของสถานประกอบการ

TABLE 11 BOOK VALUE OF FIXED ASSETS IN 2006 BY SIZE OF ESTABLISHMENT

จำนวน สถาน- ประกอบกร	มูลค่าสินทรัพย์ถาวรต้นงวด Book value of fixed assets 1 Jan. 2006				มูลค่าสินทรัพย์ถาวรปลายงวด Book value of fixed assets 31 Dec. 2006				ขนาดของ สถานประกอบกร Number of establishments								
	รวม Total	ที่ดิน Land	อาคารและ สิ่งก่อสร้าง Building and construction	เครื่องจักร Machinery	ยานพาหนะ Vehicles	สำนักงาน Office appliances	อื่น ๆ Equipment Other fixed assets	รวม Total		ที่ดิน Land	อาคารและ สิ่งก่อสร้าง Building and construction	เครื่องจักร Machinery	ยานพาหนะ Vehicles	สำนักงาน Office appliances	อื่น ๆ Equipment Other fixed assets		
รวม	18,311,279.8	3,152,411.8	3,181,685.3	10,080,459.0	1,091,715.2	245,156.2	247,186.6	312,665.8	16,998,205.8	3,154,283.1	3,043,214.6	9,040,643.2	908,303.9	238,012.6	215,275.5	398,472.9	Total
1-15 คน	2,877,274.1	941,815.4	878,791.1	457,460.1	554,912.8	15,302.6	28,877.8	114.3	2,636,874.6	943,302.4	854,119.0	351,458.6	448,979.8	13,712.1	25,199.6	103.0	1 - 15 persons
16-25 คน	290,276.2	112,159.6	57,668.8	78,784.1	37,582.4	2,437.7	1,633.6	10.0	267,522.6	112,159.6	53,052.2	67,931.3	30,461.3	2,345.9	1,562.8	9.5	16 - 25 persons
26-30 คน	68,436.1	14,400.0	20,614.3	21,544.5	9,634.9	644.0	1,598.5	-	60,577.5	14,400.0	19,183.6	17,240.6	7,907.9	407.3	1,438.2	-	26 - 30 persons
31-50 คน	563,329.3	117,520.5	129,106.5	154,244.4	142,822.8	5,237.1	14,398.0	-	507,629.1	120,096.2	126,564.3	133,735.0	109,559.2	4,912.9	12,761.5	-	31 - 50 persons
51-200 คน	4,711,729.0	844,802.3	1,195,696.9	2,117,788.1	166,533.6	54,256.3	78,939.8	253,692.0	4,337,595.7	826,423.3	1,128,971.9	1,843,483.2	140,907.4	46,805.5	68,364.1	282,640.3	51 - 200 persons
มากกว่า 200 คน	9,800,235.1	1,121,714.0	899,807.6	7,250,637.8	180,208.8	167,278.6	121,738.9	58,849.4	9,188,006.3	1,137,901.6	861,323.6	6,626,794.4	170,488.4	169,828.8	105,949.3	115,720.2	More than 200 persons

(พันบาท In Thousand Baht)

ตาราง 12 มูลค่าสินทรัพย์ถาวรที่เปลี่ยนแปลงระหว่าง มกราคม - ธันวาคม 2549 จำแนกตามขนาดของสถานประกอบการ

TABLE 12 VALUE OF FIXED ASSETS CHANGE IN JANUARY - DECEMBER 2006 BY SIZE OF ESTABLISHMENT

		(พันบาท In Thousand Baht)				
จำนวนสถาน- ประกอบการ Number of establishments	มูลค่าสินทรัพย์ถาวรที่เปลี่ยนแปลง		Change in value of fixed assets		ขนาดของสถานประกอบการ Size of establishment	
	รวม Total	มูลค่าสินทรัพย์ ถาวรที่ซื้อหรือ ผลิตขึ้นเอง Value of new or cost producing of fixed assets	มูลค่าสินทรัพย์ ถาวรที่ขาย Value of disposal of fixed assets	ค่าโอน กรรมสิทธิ์ Ownership transfer fee		
รวม	4,540	757,244.7	582,763.7	174,413.7	67.3	Total
1-15 คน	4,380	19,142.8	14,789.5	4,288.9	64.3	1 - 15 persons
16-25 คน	51	11,154.2	9,151.2	2,000.0	3.0	16 - 25 persons
26-30 คน	11	3,000.0	3,000.0	-	-	26 - 30 persons
31-50 คน	33	11,075.9	11,075.9	-	-	31 - 50 persons
51-200 คน	49	121,044.5	116,663.4	4,381.1	-	51 - 200 persons
มากกว่า 200 คน	16	591,827.4	428,083.7	163,743.7	-	More than 200 persons

ตอนที่ 2 ข้อมูลการดำเนินงานของสถานประกอบการ
จำแนกตามหมวดอุตสาหกรรม

สารบัญตารางสถิติ

- ตอนที่ 2 ข้อมูลการดำเนินกิจการจำแนกตามหมวดอุตสาหกรรม
- ตาราง 1 สถิติมูลฐานอุตสาหกรรมการผลิตในปี 2549 จำแนกตามหมวดอุตสาหกรรม
- ตาราง 2 มูลค่าผลผลิตของสถานประกอบการอุตสาหกรรมการผลิตในปี 2549 จำแนกตามหมวดอุตสาหกรรม
- ตาราง 3 ค่าใช้จ่ายขั้นกลางของสถานประกอบการอุตสาหกรรมการผลิตในปี 2549 จำแนกตามหมวดอุตสาหกรรม
- ตาราง 4 คนทำงานในสถานประกอบการอุตสาหกรรมการผลิตในปี 2549 จำแนกตามสถานภาพการทำงาน เพศ และหมวดอุตสาหกรรม
- ตาราง 5 จำนวนสถานประกอบการอุตสาหกรรมการผลิต จำแนกตามจำนวนวันทำงานต่อสัปดาห์ จำนวนชั่วโมงทำงานเฉลี่ยต่อวันของลูกจ้าง และหมวดอุตสาหกรรม
- ตาราง 6 ค่าตอบแทนแรงงานในปี 2549 จำแนกตามหมวดอุตสาหกรรม
- ตาราง 7 มูลค่าวัตถุดิบและวัสดุประกอบฯ และสินค้าคงเหลือต้นปีและปลายปี 2549 จำแนกตามหมวดอุตสาหกรรม
- ตาราง 8 ส่วนเปลี่ยนแปลงของมูลค่าวัตถุดิบและวัสดุประกอบฯ และสินค้าคงเหลือในปี 2549 จำแนกตามหมวดอุตสาหกรรม
- ตาราง 9 ค่าใช้จ่ายทั้งสิ้นและค่าภาษีมูลค่าเพิ่มสุทธิของสถานประกอบการอุตสาหกรรมการผลิตในปี 2549 จำแนกตามหมวดอุตสาหกรรม
- ตาราง 10 รายรับทั้งสิ้นของสถานประกอบการอุตสาหกรรมการผลิตในปี 2549 จำแนกตามหมวดอุตสาหกรรม
- ตาราง 11 มูลค่าตามบัญชีของสินทรัพย์ถาวรในปี 2549 จำแนกตามหมวดอุตสาหกรรม
- ตาราง 12 มูลค่าสินทรัพย์ถาวรที่เปลี่ยนแปลงระหว่าง มกราคม - ธันวาคม 2549 จำแนกตามหมวดอุตสาหกรรม

ตาราง 1 สถิติฐานอุตสาหกรรมการผลิตในปี 2549 จำแนกตามหมวดอุตสาหกรรม

TABLE 1 SUMMARY OF BASIC STATISTICS FOR MANUFACTURING ESTABLISHMENTS IN 2006 BY DIVISION OF INDUSTRY

รหัส Code	จำนวน สถานประกอบการ Number of establishments	จำนวน คนทำงาน Number of persons engaged	ลูกจ้าง Employees		มูลค่าผลิต Value of gross output	ค่าใช้จ่าย ค่าจ้าง Intermediate consumption	มูลค่าเพิ่ม Value added	Division of Industry
			จำนวน Number	ค่าตอบแทน Remuneration				
	4,540	24,233	17,853	1,618,553.5	16,072,819.6	12,207,287.8	3,865,531.8	Total
15 การผลิตผลิตภัณฑ์อาหารและเครื่องดื่ม	504	8,497	7,547	773,445.2	10,066,487.1	7,780,962.6	2,285,524.5	Manufacture of food products and beverages
16 การผลิตผลิตภัณฑ์ยาสูบ	7	130	117	6,106.5	33,153.5	24,237.9	8,915.6	Manufacture of tobacco products
17 การผลิตสิ่งทอ	694	1,220	360	10,313.7	69,521.3	43,494.4	26,026.9	Manufacture of textiles
18 การผลิตเครื่องแต่งกาย รวมทั้งการตกแต่งและย้อมสีขนสัตว์	1,405	3,036	1,334	71,154.7	198,056.4	105,619.8	92,436.5	Manufacture of wearing apparel; dressing and dyeing of fur
19 การผลิตเครื่องหนังรองเท้า รวมทั้งการผลิตกระเป๋าเดินทาง กระเป๋าถือ อานม้า เครื่องเขียนกลา และรองเท้า	98	812	619	60,374.3	543,406.5	324,515.7	218,890.9	Tanning and dressing of leather; manufacture of luggage, handbags, saddlery, harness and footwear
20 การผลิตไม้และผลิตภัณฑ์จากไม้และไม้ก๊อก ยกเว้น ฟอรันิเจอร์ รวมทั้งการผลิตสิ่งของที่ทำจากฟางและวัสดุจากสถานะอื่นๆ	724	2,028	972	99,101.2	1,076,070.6	861,404.8	214,665.8	Manufacture of wood and of products of wood and cork, except furniture; manufacture of articles of straw and plaiting materials
21 การผลิตกระดาษและผลิตภัณฑ์กระดาษ	11	1,469	1,462	172,723.7	1,119,083.3	939,647.6	179,435.7	Manufacture of paper and paper products
22 การพิมพ์โฆษณา การพิมพ์ และการทำเส้นลืออื่นที่	39	128	62	4,895.0	28,598.6	16,953.9	11,644.6	Publishing, printing and reproduction of recorded media
23 การผลิตผลิตภัณฑ์ถ่าน โคลก ผลิตภัณฑ์ที่ได้จากการกลั่น น้ำมันปิโตรเลียมและเชื้อเพลิงปรมาณู	2	75	73	D	D	D	D	Manufacture of coke, refined petroleum products and nuclear fuel
24 การผลิตเคมีภัณฑ์และผลิตภัณฑ์เคมี	56	1,303	1,191	91,667.7	751,403.6	531,953.2	219,450.4	Manufacture of chemicals and chemical products
25 การผลิตผลิตภัณฑ์ยางและพลาสติก	20	268	245	21,085.9	172,950.6	95,308.4	77,642.2	Manufacture of rubber and plastics products
26 การผลิตผลิตภัณฑ์จากแร่โอโลหะ	101	900	745	39,232.4	309,325.8	225,159.9	84,165.9	Manufacture of other non-metallic mineral products
27 การผลิตโลหะขั้นมูลฐาน	12	148	134	7,958.2	143,946.9	108,512.8	35,434.1	Manufacture of basic metals
28 การผลิตผลิตภัณฑ์ที่ทำจากโลหะประดิษฐ์ ยกเว้นเครื่องจักรและอุปกรณ์	308	1,345	927	70,828.1	486,767.2	354,075.9	132,691.3	Manufacture of fabricated metal products, except machinery and equipment
29 การผลิตเครื่องจักรและอุปกรณ์ ซึ่งมีได้จัดประเภทไว้ในที่อื่น	70	997	911	124,936.1	648,134.9	500,686.0	147,448.9	Manufacture of machinery and equipment n.e.c.
30 การผลิตเครื่องจักรสำนักงาน เครื่องทำบัญชี และเครื่องคำนวณ	1	2	1	D	D	D	D	Manufacture of office, accounting and computing machinery
31 การผลิตเครื่องจักรและอุปกรณ์ไฟฟ้า ซึ่งมีได้จัดประเภทไว้ในที่อื่น	3	18	14	D	D	D	D	Manufacture of electrical machinery and apparatus n.e.c.
33 การผลิตอุปกรณ์ที่ใช้ในทางการแพทย์ การวัดความเที่ยง และอุปกรณ์ที่ใช้ในทางทัศนศาสตร์ นาฬิกา	6	6	-	-	1,080.0	744.0	336.0	Manufacture of radio, television and communication equipment and apparatus
34 การผลิตยานยนต์ รถพ่วงและรถจักรยานพ่วง	8	91	82	4,792.7	47,397.1	32,080.3	15,316.8	Manufacture of medical, precision and optical instruments, watches and clocks
35 การผลิตเครื่องอุปกรณ์การขนส่งอื่นๆ	5	22	16	2,177.3	16,449.5	11,561.7	4,887.8	Manufacture of motor vehicles, trailers and semi-trailers
36 การผลิตเฟอร์นิเจอร์ รวมทั้งการผลิตซึ่งมีได้จัดประเภทไว้ในที่อื่น	466	1,738	1,041	50,184.1	253,303.8	174,673.5	78,630.3	Manufacture of other transport equipment

หมายเหตุ : D หมายถึงตัวเลขที่ไม่เปิดเผย

Note : D means disclosure prohibited.

ตาราง 2 มูลค่าผลผลิตของสถานประกอบการอุตสาหกรรมผลิตในปี 2549 จำแนกตามหมวดอุตสาหกรรม

TABLE 2 VALUE OF GROSS OUTPUT OF MANUFACTURING ESTABLISHMENTS IN 2006 BY DIVISION OF INDUSTRY

รหัส Code	จำนวน สถาน- ประกอบ Number of establishments	รวม Total	มูลค่า ขายผลิต Sales of goods produced	รับจาก การขยสินค้า ที่ซื้อมาจาก ในสภาพเดิม Sales of goods purchased for resale	รับจาก รับจ้างทำ ผลิตสินค้า Receipts for contract and commission work	รับจาก บริการบำรุง รักษา ให้เกิดขึ้น Receipts for repair and installation work etc.	รับจาก ให้เช่า อาคาร และ ที่ดิน Receipts for rent on building etc.	เปลี่ยนแปลง มูลค่าสินค้า คงเหลือ Change in value of stocks of goods	Division of Industry	Total
15	504	10,066,487.1	9,553,342.3	50,478.0	86,859.0	12,453.6	108,467.0	254,887.3	Manufacture of food products and beverages	250,598.6
16	7	33,153.5	29,010.0	2,450.0	-	-	-	1,693.5	Manufacture of tobacco products	1,693.5
17	694	69,521.3	65,619.0	780.0	1,932.0	-	1,261.0	-70.7	Manufacture of textiles	-70.7
18	1,405	198,056.4	116,907.7	200.0	80,248.3	-	525.1	175.2	Manufacture of wearing apparel; dressing and dyeing of fur	175.2
19	98	543,406.5	529,116.5	-	7,824.9	-	8,006.5	-1,541.4	Tanning and dressing of leather; harness and footwear	-1,541.4
20	724	1,076,070.6	1,081,559.9	7,700.1	975.5	216.7	2,303.6	-16,685.2	Manufacture of wood and of products of wood and cork, except furniture; manufacture of articles of straw and plaiting materials	-16,685.2
21	11	1,119,083.3	1,134,958.2	-	-	-	1,373.9	-17,248.8	Manufacture of paper and paper products	-17,248.8
22	39	28,598.6	27,544.8	250.0	424.0	-	374.0	5.8	Publishing, printing and reproduction of recorded media	5.8
23	2	D	D	-	-	-	-	-	Manufacture of coke, refined petroleum products and nuclear fuel	D
24	56	751,403.6	729,641.1	1,084.6	864.3	-	602.2	19,211.4	Manufacture of chemicals and chemical products	19,211.4
25	20	172,950.6	162,445.1	-	480.0	-	1,447.6	8,577.9	Manufacture of rubber and plastics products	8,577.9
26	101	309,325.8	308,814.6	910.6	400.0	-	384.0	-1,183.4	Manufacture of other non-metallic mineral products	-1,183.4
27	12	143,946.9	136,748.2	-	108.0	-	-	7,090.8	Manufacture of basic metals	7,090.8
28	308	486,767.2	467,947.5	2,439.6	5,066.0	460.6	372.2	10,481.3	Manufacture of fabricated metal products, except machinery and equipment	10,481.3
29	70	648,134.9	661,842.4	72.0	1,332.0	180.0	3,643.7	-18,935.2	Manufacture of machinery and equipment n.e.c.	-18,935.2
30	1	D	-	-	-	D	-	-	Manufacture of office, accounting and computing machinery	-
31	3	D	D	-	-	-	-	-	Manufacture of electrical machinery and apparatus n.e.c.	D
33	6	1,080.0	1,080.0	-	-	-	-	-	Manufacture of medical, precision and optical instruments, watches and clocks	-
34	8	47,397.1	47,380.0	-	-	-	-	17.2	Manufacture of motor vehicles, trailers and semi-trailers	17.2
35	5	16,449.5	16,470.0	-	-	-	-	-20.5	Manufacture of other transport equipment	-20.5
36	466	253,303.8	239,949.6	640.6	8,124.8	177.5	573.1	3,838.1	Manufacture of furniture; manufacturing n.e.c.	3,838.1

หมายเหตุ : D หมายถึง ตัวเลขที่ไม่มีเปิดเผย

Note : D means disclosure prohibited.

ตาราง 3 ค่าใช้จ่ายขั้วกลางของสถานประกอบการอุตสาหกรรม 2549 จำแนกตามหมวดอุตสาหกรรม

TABLE 3 INTERMEDIATE CONSUMPTION OF MANUFACTURING ESTABLISHMENTS IN 2006 BY DIVISION OF INDUSTRY

รหัส Code	หมวดอุตสาหกรรม Division of Industry	จำนวน สถาน- ประกอบการ Number of establishments	รวม Total	ค่าซื้อวัตถุดิบ และวัสดุ ประกอบที่ใช้ ในการผลิต Purchase of materials and components used in production	ค่าเชื้อเพลิง และค่าไฟฟ้า ที่ใช้จ่าย ในการผลิต Cost of fuels, cost of electricity used in production	ค่าติดตั้งซ่อมแซมและ บำรุงรักษาเครื่องจักร ที่จำหน่ายให้ลูกค้า Cost of repair and maintenance sales of goods of purchase	ค่าติดตั้งซ่อมแซมและ บำรุงรักษาเครื่องจักร เครื่องมือ Cost of repair and maintenance of machinery and equipment	ค่าซื้อสินค้า ที่ซื้อจกภายนอก ในสหภาพ Purchase of goods for resale	ค่าจ้างนายช่าง ตามโครงการ อื่นที่คิดค่าจ้าง and commission work	ค่าใช้จ่ายอื่น ๆ Other expenses	ส่วนเปลี่ยนแปลง มูลค่าวัตถุดิบและ วัสดุประกอบฯ คงเหลือ Change in value of stocks of materials and components	Total	Division of Industry
15	การผลิตผลิตภัณฑ์อาหารและเครื่องดื่ม	504	7,780,962.6	5,629,561.0	612,800.1	7,363.6	431,005.9	54,015.0	87.5	1,017,561.6	-28,568.0	186,672.4	Manufacture of food products and beverages
16	การผลิตผลิตภัณฑ์ยาสูบ	7	24,237.9	18,864.0	101.9	-	12.3	2,400.0	-	927.1	-1,932.5	-	Manufacture of tobacco products
17	การผลิตสิ่งทอ	694	43,494.4	31,580.6	2,062.3	-	1,470.2	870.0	7.1	7,405.2	-98.9	-	Manufacture of textiles
18	การผลิตเครื่องแต่งกาย รวมทั้งการตกแต่งและซ่อมเสื้อผ้า	1,405	105,619.8	65,438.9	13,081.0	805.3	2,095.9	120.0	102.0	24,045.7	68.9	68.9	Manufacture of wearing apparel, dressing and dyeing of fur
19	การผลิตเครื่องหนังรองเท้า รวมทั้งการผลิตกระเป๋าเดินทาง	98	324,515.7	280,443.7	5,609.7	11.0	2,043.0	2,910.9	5,753.8	29,914.1	2,170.4	2,170.4	Tanning and dressing of leather, manufacture of luggage, handbags, saddlery, harness and footwear
20	การผลิตไม้และผลิตภัณฑ์จากไม้และไม้ก๊อก ยกเว้นเฟอร์นิเจอร์ รวมทั้งการผลิตสิ่งของที่ทำจากพลาสติกและวัสดุพลาสติกอื่น ๆ	724	861,404.8	690,579.8	62,915.9	617.1	29,028.7	4,833.4	197.3	106,427.8	33,195.3	33,195.3	Manufacture of wood and of products of wood and cork, except furniture; manufacture of articles of straw and plaiting materials
21	การผลิตกระดาษและผลิตภัณฑ์กระดาษ	11	939,647.6	547,543.0	237,961.0	124.8	12,813.7	-	-	198,576.9	57,371.8	57,371.8	Manufacture of paper and paper products
22	การพิมพ์โฆษณา การพิมพ์และการทำสำเนาสิ่งพิมพ์	39	16,353.9	8,202.7	1,045.6	3.5	644.4	50.0	2,554.0	4,346.1	-107.7	-107.7	Publishing, printing and reproduction of recorded media
23	การผลิตผลิตภัณฑ์ถ่านโค้ก ผลิตภัณฑ์ที่ได้จากการถลุง	2	D	D	D	-	D	-	-	D	D	D	Manufacture of coke, refined petroleum products and nuclear fuel
24	การผลิตเคมีภัณฑ์และผลิตภัณฑ์เคมี	56	531,953.2	382,139.4	54,258.8	4,158.3	16,584.1	748.0	-	188,529.2	114,464.5	114,464.5	Manufacture of chemicals and chemical products
25	การผลิตผลิตภัณฑ์ยางและพลาสติก	20	95,308.4	67,936.6	5,537.7	963.4	429.5	-	-	22,264.9	1,823.7	1,823.7	Manufacture of rubber and plastics products
26	การผลิตผลิตภัณฑ์จากแร่โลหะ	101	225,159.9	151,441.1	9,302.8	8,549.6	6,756.7	455.1	1,728.3	45,253.9	-1,672.4	-1,672.4	Manufacture of other non-metallic mineral products
27	การผลิตโลหะขั้นมูลฐาน	12	108,512.8	99,750.2	4,862.3	-	1,163.7	-	-	3,153.5	416.8	416.8	Manufacture of basic metals
28	การผลิตผลิตภัณฑ์ที่ทำจากโลหะประติมุ์ ยกเว้นเครื่องจักรและอุปกรณ์	308	354,075.9	272,131.8	8,761.2	386.8	2,593.0	1,992.3	512.3	71,826.4	4,127.8	4,127.8	Manufacture of fabricated metal products, except machinery and equipment
29	การผลิตเครื่องจักรและอุปกรณ์ ซึ่งมีได้แก่ประเภทอื่นที่อื่น	70	500,686.0	257,776.7	76,070.3	1,443.3	13,503.5	255.0	22,613.0	133,710.3	4,686.2	4,686.2	Manufacture of machinery and equipment n.e.c.
30	การผลิตเครื่องจักรกลหนัก เครื่องกำเนิดไฟฟ้า และเครื่องกำเนิด	1	D	D	D	-	D	-	-	D	-	-	Manufacture of office, accounting and computing machinery
31	การผลิตเครื่องจักรและอุปกรณ์ไฟฟ้า ซึ่งมีได้แก่ประเภทอื่นที่อื่น	3	D	D	D	D	D	-	-	D	D	D	Manufacture of electrical machinery and apparatus n.e.c.
33	การผลิตอุปกรณ์ที่ใช้ในทางเกษตร การวัดความถี่ และอุปกรณ์ที่ใช้ในทางทัศนศาสตร์ นาฬิกา	6	744.0	499.8	40.8	-	1.0	-	-	222.3	20.0	20.0	Manufacture of medical, precision and optical instruments, watches and clocks
34	การผลิตยานยนต์ รถสองและรถจักรยานยนต์	8	32,080.3	22,310.3	2,512.8	-	68.9	-	-	6,224.0	-964.3	-964.3	Manufacture of motor vehicles, trailers and semi-trailers
35	การผลิตเครื่องมือการขนส่ง	5	11,561.7	10,862.0	217.7	5.1	29.7	-	-	432.9	-14.3	-14.3	Manufacture of other transport equipment
36	การผลิตเฟอร์นิเจอร์ รวมทั้งการผลิตสิ่งที่มีได้แก่ประเภทอื่นที่อื่น	466	174,673.5	121,995.9	23,642.3	290.8	2,837.4	572.9	5,172.0	22,185.5	2,023.3	2,023.3	Manufacture of furniture; manufacturing n.e.c.

หมายเหตุ : D หมายถึง ตัวเลขที่ไม่ได้เปิดเผย

Note : D means disclosure prohibited.

ตาราง 4 คนทำงานในสถานประกอบการอุตสาหกรรมการผลิตในปี 2549 จำแนกตามสถานภาพการทำงาน เพศ และหมวดอุตสาหกรรม

TABLE 4 PERSONS ENGAGED IN MANUFACTURING ESTABLISHMENTS IN 2006 BY WORK STATUS, SEX AND DIVISION OF INDUSTRY

รหัส Code	จำนวน สถาน- ประกอบกร Number of establishments	จำนวน โดยไม่ได้รับ ค่าจ้าง/เงินเดือน Unpaid workers						ผู้ปฏิบัติงานที่มีฝีมือ Skill labour						ผู้ปฏิบัติงานไม่มีฝีมือ Unskill labour						ผู้จ้างอื่น ๆ Other employees		Division of Industry
		รวม Total		ชาย Male		หญิง Female		รวม Total		ชาย Male		หญิง Female		รวม Total		ชาย Male		หญิง Female				
		รวม Total	ชาย Male	หญิง Female	รวม Total	ชาย Male	หญิง Female	รวม Total	ชาย Male	หญิง Female	รวม Total	ชาย Male	หญิง Female	รวม Total	ชาย Male	หญิง Female	รวม Total	ชาย Male	หญิง Female			
		รวม	24,233	12,918	11,315	6,380	2,455	3,925	16,085	9,513	6,572	11,851	7,430	4,421	4,234	2,083	2,151	1,768	950	818	Total	
15		การผลิตผลิตภัณฑ์อาหารและเครื่องดื่ม	8,497	4,973	3,524	949	439	510	6,745	4,028	2,717	3,918	2,579	1,339	2,827	1,449	1,378	802	506	297	Manufacture of food products and beverages	
16		การผลิตผลิตภัณฑ์ยาสูบ	7	130	34	96	13	9	4	102	19	83	55	2	53	47	17	30	15	6	9	Manufacture of tobacco products
17		การผลิตสิ่งทอ	694	1,220	310	909	860	189	671	359	121	237	330	109	221	28	12	16	1	1	1	Manufacture of textiles
18		การผลิตเครื่องแต่งกายรวมทั้งการตกแต่งและย้อมสีขนสัตว์	1,405	3,036	462	2,574	1,702	248	1,453	1,294	200	1,094	1,037	154	883	257	46	211	40	14	26	Manufacture of wearing apparel; dressing and dyeing of fur
19		การผลิตเครื่องแต่งหนังรองเท้า รวมทั้งการผลิตกระเป๋าเดินทาง กระเป๋าถือ อานม้า เครื่องมือเวลา และรองเท้า	98	812	348	465	193	86	107	600	256	345	569	238	331	32	18	14	19	6	13	Tanning and dressing of leather; manufacture of luggage, handbags, saddlery, harness and footwear
20		การผลิตไม้และผลิตภัณฑ์จากไม้และไม้ก๊อก ยกเว้น เฟอร์นิเจอร์ รวมทั้งการผลิตสิ่งของที่ทำจากพลาสติกและวัสดุพลาสติกอื่น ๆ	724	2,028	1,082	946	1,056	505	550	840	497	343	678	437	242	161	60	101	132	79	53	Manufacture of articles of straw and plaiting materials
21		การผลิตกระดาษและผลิตภัณฑ์กระดาษ	11	1,469	1,074	395	7	3	4	1,232	948	284	901	790	111	331	158	173	230	123	107	Manufacture of paper and paper products
22		การพิมพ์โฆษณา การพิมพ์ และการทำสำเนาเลื่อนบันทึก	39	128	73	55	66	38	28	56	33	23	48	29	19	8	4	4	6	2	4	Publishing, printing and reproduction of recorded media
23		การผลิตผลิตภัณฑ์ถ่านโค้ก ผลิตภัณฑ์ที่ได้จากการถ่าน น้ำมันปิโตรเลียมและเชื้อเพลิงปรมาณู	2	75	38	37	2	-	2	62	33	29	31	18	13	31	15	16	11	5	6	Manufacture of coke, refined petroleum products and nuclear fuel
24		การผลิตเคมีภัณฑ์และผลิตภัณฑ์เคมี	56	1,303	734	569	113	55	58	1,053	611	442	801	469	333	251	142	109	138	69	69	Manufacture of chemicals and chemical products
25		การผลิตผลิตภัณฑ์ยางและพลาสติก	20	268	111	157	23	10	13	223	89	134	214	86	128	9	3	6	22	12	10	Manufacture of rubber and plastics products
26		การผลิตผลิตภัณฑ์จากแร่โลหะ	101	900	608	292	155	84	71	688	492	196	657	479	178	32	13	18	57	32	25	Manufacture of other non-metallic mineral products
27		การผลิตโลหะขั้นมูลฐาน	12	148	120	28	14	11	3	114	100	14	96	89	7	18	11	7	20	9	11	Manufacture of basic metals
28		การผลิตผลิตภัณฑ์ที่ทำจากโลหะประติงษ์ ยกเว้นเครื่องจักรและอุปกรณ์	308	1,345	1,092	253	418	342	75	850	732	117	777	680	97	73	53	20	77	17	60	Manufacture of fabricated metal products, except machinery and equipment
29		การผลิตเครื่องจักรและอุปกรณ์ ซึ่งมีได้จัดประเภทไว้ในที่อื่น	70	997	714	284	86	71	15	745	582	163	646	516	130	99	66	33	167	61	106	Manufacture of machinery and equipment n.e.c.
30		การผลิตเครื่องจักรสำนักงาน เครื่องบันทึก และเครื่องคำนวณ	1	2	2	-	1	1	1	1	1	-	1	1	-	-	-	-	-	-	-	Manufacture of office, accounting and computing machinery
31		การผลิตเครื่องจักรและอุปกรณ์ไฟฟ้า ซึ่งมีได้จัดประเภทไว้ในที่อื่น	3	18	7	11	4	3	1	14	4	10	4	4	-	-	-	-	-	-	-	Manufacture of electrical machinery and apparatus n.e.c.
33		การผลิตอุปกรณ์ที่ใช้ในทางการแพทย์ การวัดความถี่สูง และอุปกรณ์ที่ใช้ในทางทัศนศาสตร์ นาฬิกา	6	6	6	-	6	-	-	-	-	-	-	-	-	-	-	-	-	-	-	Manufacture of medical, precision and optical instruments, watches and clocks
34		การผลิตยานยนต์ รถพ่วงและรถกึ่งพ่วง	8	91	76	15	9	7	2	73	66	7	72	66	6	1	-	1	9	3	6	Manufacture of motor vehicles, trailers and semi-trailers
35		การผลิตเครื่องอุปโภคบริโภคขนส่งอื่น ๆ	5	22	20	2	6	5	1	15	15	-	15	15	-	-	-	-	1	-	1	Manufacture of other transport equipment
36		การผลิตเฟอร์นิเจอร์ รวมทั้งการผลิตซึ่งมิได้จัดประเภทไว้ในที่อื่น	466	1,738	1,034	704	697	342	356	1,020	687	333	991	671	320	29	16	13	21	5	16	Manufacture of furniture; manufacturing n.e.c.

ตาราง 5 จำนวนสถานประกอบการอุตสาหกรรมผลิต จำนวนชั่วโมงทำงานต่อสัปดาห์ จำนวนชั่วโมงทำงานเฉลี่ยต่อวันของลูกจ้าง และหมวดอุตสาหกรรม

TABLE 5 NUMBER OF MANUFACTURING ESTABLISHMENTS BY WORKING DAYS PER WEEK, WORKING HOURS PER DAY OF EMPLOYEES AND DIVISION OF INDUSTRY

รหัส Code	จำนวนสถาน- ประกอบการ Number of establishments	ลูกจ้างในกรรมวิธีการผลิต										Division of Industry			
		ลูกจ้างอื่น ๆ Other employees					Operatives								
		จำนวนวันทำงาน ต่อสัปดาห์ Number of working days per week	จำนวนชั่วโมงทำงาน เฉลี่ยต่อวัน Number of working hours per day	จำนวนวันทำงาน ต่อสัปดาห์ Number of working days per week	จำนวนชั่วโมงทำงาน เฉลี่ยต่อวัน Number of working hours per day	จำนวนวันทำงาน ต่อสัปดาห์ Number of working days per week	จำนวนชั่วโมงทำงาน เฉลี่ยต่อวัน Number of working hours per day	จำนวนวันทำงาน ต่อสัปดาห์ Number of working days per week	จำนวนชั่วโมงทำงาน เฉลี่ยต่อวัน Number of working hours per day	จำนวนวันทำงาน ต่อสัปดาห์ Number of working days per week	จำนวนชั่วโมงทำงาน เฉลี่ยต่อวัน Number of working hours per day				
		≤5	6	7	< 8	8 - 10	11 - 12	≤5	6	7	< 8	8 - 10	11 - 12		
	รวม	154	599	290	113	908	23	14	107	9	1	123	4	Total	
15	การผลิตผลิตภัณฑ์อาหารและเครื่องดื่ม	504	31	93	105	44	178	7	6	19	5	-	26	3	Manufacture of food products and beverages
16	การผลิตผลิตภัณฑ์ยาสูบ	7	1	6	-	-	7	-	-	2	-	-	2	-	Manufacture of tobacco products
17	การผลิตสิ่งทอ	694	5	11	17	5	29	-	-	1	-	-	1	-	Manufacture of textiles
18	การผลิตเครื่องแต่งกาย รวมทั้งการตกแต่งและซ่อมสินค้า	1,405	6	61	51	4	112	3	-	6	2	-	8	-	Manufacture of wearing apparel; dressing and dyeing of fur
19	การฟอกและตกแต่งหนังฟอก รวมทั้งการผลิตกระเป๋าเดินทาง กระเป๋าถือ อานม้า เครื่องที่ขมลก และรองเท้า	98	1	18	8	4	19	5	-	3	-	-	2	1	Tanning and dressing of leather; manufacture of luggage, handbags, saddlery, harness and footwear
20	การผลิตไม้และผลิตภัณฑ์จากไม้และไม้ก๊อก ยกเว้น เฟอร์นิเจอร์ รวมทั้งการผลิตสิ่งของที่ทำจากฟางและวัสดุจากสานอื่นๆ	724	45	26	26	-	96	1	-	8	-	-	8	-	Manufacture of wood and of products of wood and cork, except furniture; manufacture of articles of straw and plaiting materials
21	การผลิตกระดาษและผลิตภัณฑ์กระดาษ	11	-	5	2	-	5	2	-	5	-	-	5	-	Manufacture of paper and paper products
22	การพิมพ์โฆษณา การพิมพ์ และการทำสำเนาสื่อบันทึก	39	-	8	-	-	7	1	-	3	-	-	3	-	Publishing, printing and reproduction of recorded media
23	การผลิตผลิตภัณฑ์ถ่าน ไม้กักผลิตภัณฑ์ที่ได้จากการกลั่น น้ำมันปิโตรเลียมและเชื้อเพลิงปรมาณู	2	-	2	-	-	2	-	-	2	-	-	2	-	Manufacture of coke, refined petroleum products and nuclear fuel
24	การผลิตเคมีภัณฑ์และผลิตภัณฑ์เคมี	56	6	26	6	2	34	2	2	15	1	-	18	-	Manufacture of chemicals and chemical products
25	การผลิตผลิตภัณฑ์ยางและพลาสติก	20	-	5	2	1	6	-	-	2	-	-	2	-	Manufacture of rubber and plastics products
26	การผลิตผลิตภัณฑ์จากแร่โอไลทะเล	101	16	69	10	25	71	-	1	13	-	-	14	-	Manufacture of other non-metallic mineral products
27	การผลิตโลหะขั้นมูลฐาน	12	2	5	2	1	8	-	-	2	-	-	2	-	Manufacture of basic metals
28	การผลิตผลิตภัณฑ์ที่ทำจากโลหะประติงค์ ยกเว้นเครื่องจักรและอุปกรณ์	308	12	148	36	8	185	2	1	7	1	-	9	-	Manufacture of fabricated metal products, except machinery and equipment
29	การผลิตเครื่องจักรและอุปกรณ์ ซึ่งมีได้ตั้งประเภทไว้ในที่อื่น	70	1	32	-	-	33	-	1	12	-	-	13	-	Manufacture of machinery and equipment n.e.c.
30	การผลิตเครื่องจักรสำนักงาน เครื่องทำบัญชี และเครื่องคำนวณ	1	-	1	-	-	1	-	-	-	-	-	-	-	Manufacture of office, accounting and computing machinery
31	การผลิตเครื่องจักรและเครื่องอุปกรณ์ไฟฟ้า ซึ่งมีได้ตั้งประเภทไว้ในที่อื่น	3	-	-	1	-	1	-	-	-	-	-	-	-	Manufacture of electrical machinery and apparatus n.e.c.
33	การผลิตอุปกรณ์ที่ใช้ในทางการแพทย์ การวัดความถี่ และอุปกรณ์ที่ใช้ในทางทัศนศาสตร์ นาฬิกา	6	-	-	-	-	-	-	-	-	-	-	-	-	Manufacture of medical, precision and optical instruments, watches and clocks
34	การผลิตยานยนต์ รถพ่วงและรถบรรทุก	8	1	7	-	-	8	-	1	2	-	-	3	-	Manufacture of motor vehicles, trailers and semi-trailers
35	การผลิตเครื่องอุปกรณ์การขนส่งอื่นๆ	5	1	2	-	-	3	-	-	1	-	-	1	-	Manufacture of other transport equipment
36	การผลิตเฟอร์นิเจอร์ รวมทั้งการผลิตซึ่งมิได้ตั้งประเภทไว้ในที่อื่น	466	25	75	23	19	104	-	2	4	-	1	5	-	Manufacture of furniture; manufacturing n.e.c.

ตาราง 6 ค่าตอบแทนแรงงานปี 2549 จำนวนคนหมวดอุตสาหกรรม
TABLE 6 REMUNERATION IN 2006 BY DIVISION OF INDUSTRY

รหัส Code	จำนวนสถาน- ประกอบการ Number of establishments	จำนวน ลูกจ้าง Number of employees	รวม Total				ลูกจ้างเป็นกรรมสิทธิ์ Operatives				ลูกจ้างอื่น ๆ Other employees				เงินที่สถาน- ประกอบการ จ่ายสมทบ เงินประกัน สังคม Social security contribution	เงินที่สถาน- ประกอบการ จ่ายสมทบ เงินประกัน สังคม Social security contribution	Division of Industry	
			รวม Total	ค่าจ้าง (เงินเดือน) Wages, salaries etc.	ค่าจ้าง นอกเหนือ จาก เงินเดือน Overtime bonus etc.	ค่าจ้าง นอกเหนือ จาก เงินเดือน Overtime bonus etc.	รวม Total	ค่าจ้าง (เงินเดือน) Wages, salaries etc.	ค่าจ้าง นอกเหนือ จาก เงินเดือน Overtime bonus etc.	ค่าจ้าง นอกเหนือ จาก เงินเดือน Overtime bonus etc.	รวม Total	ค่าจ้าง (เงินเดือน) Wages, salaries etc.	ค่าจ้าง นอกเหนือ จาก เงินเดือน Overtime bonus etc.	ค่าจ้าง นอกเหนือ จาก เงินเดือน Overtime bonus etc.				รวม Total
15	4,540	17,853	1,618,553.5	1,305,575.3	1,000,960.0	241,717.2	2,345.5	15,761.0	44,791.7	312,978.1	245,467.5	49,374.3	3,128.2	3,266.0	11,742.1	Total	Manufacture of food products and beverages	
16	504	7,547	773,445.2	643,413.7	442,147.2	173,012.7	817.6	6,541.2	20,894.9	130,031.5	97,768.6	25,294.2	1,798.4	519.1	4,651.2	Manufacture of tobacco products		
17	694	360	10,313.7	10,225.5	9,829.3	30.0	13.8	200.0	152.5	88.2	84.0	-	-	-	4.2	Manufacture of textiles		
18	1,405	1,334	71,154.7	65,205.8	61,897.9	1,777.3	-	268.3	1,262.2	5,948.9	4,920.4	570.7	-	220.0	237.8	Manufacture of wearing apparel, dressing and dyeing of fur		
19	98	619	60,374.3	49,666.1	39,415.6	8,666.8	-	201.6	1,382.2	10,708.2	6,560.7	1,609.6	570.3	465.6	1,501.9	Tanning and dressing of leather; manufacture of luggage, handbags, saddlery, harness and footwear		
20	724	972	99,101.2	70,283.7	65,814.2	1,559.3	51.3	622.0	2,226.9	28,817.5	26,374.6	1,484.1	-	196.0	762.8	Manufacture of wood and of products of wood and cork, except furniture; manufacture of articles of straw and plaiting materials		
21	11	1,462	172,723.7	127,885.4	93,947.5	25,888.0	888.2	2,196.3	4,965.4	44,838.3	34,754.4	7,315.4	530.8	500.0	1,737.7	Manufacture of paper and paper products		
22	39	62	4,895.0	4,467.5	4,030.3	223.3	-	-	213.9	427.4	348.7	64.3	-	-	14.4	Publishing, printing and reproduction of recorded media		
23	2	73	D	D	D	D	-	-	D	D	D	D	-	-	D	Manufacture of coke, refined petroleum products and nuclear fuel		
24	56	1,191	91,667.7	72,770.9	61,702.9	7,140.9	86.8	283.0	3,557.2	18,896.8	15,453.5	2,604.7	69.4	22.2	747.1	Manufacture of chemicals and chemical products		
25	20	245	21,085.9	8,899.0	6,493.7	1,461.4	51.1	579.0	313.7	12,186.9	8,660.8	3,102.8	2.9	-	420.4	Manufacture of rubber and plastics products		
26	101	745	39,232.4	34,705.4	31,092.5	2,302.6	66.9	50.1	1,193.4	4,526.9	4,063.3	225.0	-	53.9	184.7	Manufacture of other non-metallic mineral products		
27	12	134	7,958.2	6,809.3	5,397.9	1,750.0	-	102.2	1,134.2	1,148.9	1,004.7	55.1	-	38.8	50.2	Manufacture of basic metals		
28	308	927	70,828.1	61,121.9	54,477.8	3,399.9	345.2	502.9	2,396.1	9,706.2	8,355.1	783.8	156.4	105.6	305.3	Manufacture of fabricated metal products, except machinery and equipment		
29	70	911	124,936.1	83,636.4	66,996.3	10,957.2	9.4	2,494.1	3,179.4	41,299.7	32,973.3	6,230.8	-	1,136.7	958.8	Manufacture of machinery and equipment n.e.c.		
30	1	1	D	D	D	D	-	-	-	-	-	-	-	-	-	Manufacture of office, accounting and computing machinery		
31	3	14	D	D	D	D	-	-	D	-	-	-	-	-	-	Manufacture of electrical machinery and apparatus n.e.c.		
33	6	-	-	-	-	-	-	-	-	-	-	-	-	-	-	Manufacture of medical, precision and optical instruments, watches and clocks		
34	8	82	4,792.7	4,030.6	3,787.8	-	-	5.4	237.4	762.1	732.0	-	-	-	30.1	Manufacture of motor vehicles, trailers and semi-trailers		
35	5	16	2,177.3	2,166.1	1,429.0	631.7	-	-	105.4	11.3	7.5	3.8	-	-	0.0	Manufacture of other transport equipment		
36	466	1,041	50,184.1	49,169.7	41,893.7	4,471.0	15.3	1,708.8	1,080.9	1,014.4	981.9	-	-	-	32.6	Manufacture of furniture; manufacturing n.e.c.		

หมายเหตุ : D หมายถึง ตัวเลขที่ไม่ได้แสดง
Note : D means disclosure prohibited.

ตาราง 7 มูลค่าวัตถุดิบและวัสดุประกอบฯ และสินค้าคงเหลือที่มีอยู่ปลายปี 2549 อีแนคตามหมวดอุตสาหกรรม

TABLE 7 VALUE OF STOCKS AT THE BEGINNING AND THE END OF 2006 BY DIVISION OF INDUSTRY

รหัส Code	จำนวน สถาน- ประกอบฯ Number of establishments	มูลค่า ณ ต้นปี 2549 At the beginning of 2006				มูลค่า ณ ปลายปี 2549 At the end of 2006				Division of Industry
		รวม Total	วัตถุดิบ และ วัสดุประกอบฯ Materials and components	สินค้า ระหว่าง ผลิต Work in progress	สินค้า สำเร็จรูป Finished goods	รวม Total	วัตถุดิบ และ วัสดุประกอบฯ Materials and components	สินค้า ระหว่าง ผลิต Work in progress	สินค้า สำเร็จรูป Finished goods	
		รวม							Total	
15	4,540	3,354,598.1	736,496.2	364,313.7	2,223,692.7	30,095.5	439,453.9	2,351,187.7	78,058.9	Total
	504	2,057,689.6	211,873.2	66,569.1	1,754,882.6	24,364.6	94,384.6	1,934,261.2	72,057.8	Manufacture of food products and beverages
16	7	11,323.5	8,392.5	907.0	2,021.0	3.0	1,613.0	3,010.0	1.5	Manufacture of tobacco products
17	694	2,350.9	721.9	891.3	735.7	2.0	835.2	721.1	2.0	Manufacture of textiles
18	1,405	5,551.3	3,102.7	291.3	1,607.3	350.0	271.4	1,802.4	350.0	Manufacture of wearing apparel; dressing and dyeing of fur
19										Tanning and dressing of leather; manufacture of luggage, handbags, saddlery, harness and footwear
20	98	71,915.5	38,313.3	14,700.5	17,279.5	1,622.2	13,394.0	15,756.0	2,910.9	Manufacture of wood and of products of wood and cork, except furniture; manufacture of articles of straw and plaiting materials
21	724	112,726.2	64,225.4	7,420.5	39,346.9	1,733.4	22,285.0	8,984.0	546.7	Manufacture of paper and paper products
22	11	572,054.7	126,422.7	138,717.3	306,914.7	-	133,228.8	295,154.4	-	Manufacture of coke, refined petroleum products
23	39	1,081.7	914.5	55.2	102.0	10.0	806.8	101.0	20.0	Manufacture of chemicals and chemical products
24	2	D	D	D	-	-	D	-	-	Manufacture of rubber and plastics products
25	56	148,386.9	125,879.0	7,336.7	14,291.1	880.0	24,493.5	16,389.8	836.0	Manufacture of other non-metallic mineral products
26	20	28,734.8	8,210.3	11,274.5	9,250.0	-	24,358.7	4,743.7	-	Manufacture of machinery and equipment n.e.c.
27	101	34,403.4	14,751.5	880.2	18,695.3	76.4	887.7	17,501.5	79.2	Manufacture of electrical machinery and apparatus n.e.c.
28	12	236.3	236.3	-	-	0.0	3,496.8	3,594.0	0.0	Manufacture of medical, precision and optical instruments, watches and clocks
29	308	164,395.3	59,865.1	68,445.5	35,491.8	592.9	84,930.4	29,375.4	705.7	Manufacture of motor vehicles, trailers and semi-trailers
30	70	103,690.9	45,684.5	40,325.4	17,581.0	100.0	25,651.3	13,194.8	225.0	Manufacture of other transport equipment
31	1	-	-	-	-	-	-	-	-	Manufacture of furniture; manufacturing n.e.c.
32	3	D	D	D	D	-	D	D	-	
33	6	0.0	0.0	-	-	-	20.0	-	-	
34	8	3,974.5	3,519.3	353.2	102.0	-	3,027.3	2,555.0	413.0	
35	5	130.0	45.0	70.0	15.0	-	30.0	34.5	-	
36	466	34,080.8	22,588.9	5,834.1	5,296.7	361.1	8,551.3	6,454.6	324.1	

หมายเหตุ : D หมายถึง ตัวเลขที่ไม่เปิดเผย

Note : D means disclosure prohibited.

ตาราง 8 ส่วนเปลี่ยนแปลงของมูลค่าวัตถุดิบและวัสดุประกอบฯ และสินค้าคงเหลือในปี 2549 จำแนกตามหมวดอุตสาหกรรม

TABLE 8 CHANGE IN VALUE OF STOCKS IN 2006 BY DIVISION OF INDUSTRY

(พันบาท In Thousand Baht)

รหัส Code	หมวดอุตสาหกรรม Division of Industry	ส่วนเปลี่ยนแปลงของมูลค่าวัตถุดิบและวัสดุประกอบฯ และสินค้าคงเหลือ Change in value of stocks					
		จำนวน สถาน- ประกอบการ Number of establishments	รวม Total	วัตถุดิบและ วัสดุประกอบฯ Materials and components	สินค้าระหว่าง ผลิต Work in progress	สินค้า สำเร็จรูป Finished goods	สินค้าที่ซื้อมา จำหน่ายในสภาพเดิม Goods purchased for resale
รวม	Total	4,540	437,271.0	186,672.4	75,140.2	127,494.9	47,963.4
15	การผลิตผลิตภัณฑ์อาหารและเครื่องดื่ม	504	226,319.3	-28,568.0	27,815.5	179,378.5	47,693.2
16	การผลิตผลิตภัณฑ์ยาสูบ	7	-239.0	-1,932.5	706.0	989.0	-1.5
17	การผลิตสิ่งทอ	694	-169.6	-98.9	-56.1	-14.6	0.0
18	การผลิตเครื่องแต่งกาย รวมทั้งการตกแต่งและซ่อมเสื้อผ้าตัว	1,405	244.1	68.9	-19.9	195.1	0.0
19	การผลิตเครื่องแต่งกาย รวมทั้งการผลิตกระเป๋าเดินทาง กระเป๋าถือ อานม้า เครื่องเขียนฉาก และรองเท้า	98	629.0	2,170.4	-1,306.5	-1,523.6	1,288.7
20	การผลิตไม้และผลิตภัณฑ์จากไม้และไม้ก๊อก ยกเว้น เฟอร์นิเจอร์ รวมทั้งการผลิตสิ่งของที่ทำจากฟางและวัตถุดิบจากอื่นๆ	724	16,510.1	33,195.3	14,864.5	-30,362.9	-1,186.7
21	การผลิตกระดาษและผลิตภัณฑ์กระดาษ	11	40,123.0	57,371.8	-5,488.5	-11,760.3	-
22	การพิมพ์โฆษณา การพิมพ์ และการทำสำเนาสื่อบันทึก	39	-101.9	-107.7	-3.2	-1.0	10.0
23	การผลิตผลิตภัณฑ์จากไม้ก๊อก ผลิตภัณฑ์ที่ได้จากการถักนํ้ามันปิโตรเลียมและเชื้อเพลิงปรมาณู	2	D	D	D	-	-
24	การผลิตเคมีภัณฑ์และผลิตภัณฑ์เคมี	56	133,675.9	114,464.5	17,156.7	2,098.7	-44.0
25	การผลิตผลิตภัณฑ์จากยางและพลาสติก	20	10,401.6	1,823.7	13,084.2	-4,506.2	-
26	การผลิตผลิตภัณฑ์จากแร่โลหะ	101	-2,855.8	-1,672.4	7.5	-1,193.8	2.9
27	การผลิตโลหะขั้นมูลฐาน	12	7,507.6	416.8	3,496.8	3,594.0	0.0
28	การผลิตผลิตภัณฑ์ที่ทำจากโลหะประดิษฐ์ ยกเว้นเครื่องจักรและอุปกรณ์	308	14,609.2	4,127.8	16,484.9	-6,116.4	112.9
29	การผลิตเครื่องจักรและอุปกรณ์ ที่มีได้ตั้งประเภทไว้ในที่อื่น	70	-14,249.0	4,686.2	-14,674.1	-4,386.2	125.0
30	การผลิตเครื่องจักรสำนักงาน เครื่องทำบัญชี และเครื่องคำนวณ	1	-	-	-	-	-
31	การผลิตเครื่องจักรและเครื่องอุปกรณ์ไฟฟ้า ซึ่งมีได้ตั้งประเภทไว้ในที่อื่น	3	D	D	D	D	-
33	การผลิตอุปกรณ์ที่ใช้ในทางการแพทย์ การวัดความถี่สูง และอุปกรณ์ที่ใช้ในทางทัศนศาสตร์ นาฬิกา	6	20.0	20.0	-	-	-
34	การผลิตยานยนต์ รถพ่วงและรถจักรยานยนต์	8	-947.2	-964.3	59.9	-42.7	-
35	การผลิตเครื่องอุปกรณ์การขนส่งอื่นๆ	5	-34.8	-14.3	-40.0	19.5	-
36	การผลิตเฟอร์นิเจอร์ รวมทั้งการผลิตซึ่งมิได้ตั้งประเภทไว้ในที่อื่น	466	5,861.4	2,023.3	2,717.2	1,157.8	-37.0

หมายเหตุ : D หมายถึง ตัวเลขที่ไม่มีเปิดเผย

Note : D means disclosure prohibited.

ตาราง 9 กำไรขั้นต้นและค่าภาษีมูลค่าเพิ่มสุทธิของสถานประกอบการอุตสาหกรรมผลิตในปี 2549 จัดแนบตามหมวดอุตสาหกรรม

TABLE 9 TOTAL EXPENSES AND NET VALUE ADDED TAX OF MANUFACTURING ESTABLISHMENTS IN 2006 BY DIVISION OF INDUSTRY

รหัส Code	หมวดอุตสาหกรรม Division of Industry	จำนวน สถาน- ประกอบการ Number of establishments	รวม Total	ค่าซื้อวัตถุดิบ และวัสดุ ประกอบที่ใช้ ในการผลิต Purchase of materials and components used in production	ค่าซื้อไฟฟ้า และค่าให้ ที่ใช้จ่าย ในการผลิต Cost of electricity cost of power used in production	ค่าติดตั้ง ซ่อมแซมและ บำรุงรักษา เครื่องจักร เครื่องมือ Cost of repair and maintenance of machinery and equipment	ค่าซื้อสินค้า ที่ซื้อจากร้าน ในสภาพเดิม Purchase of goods for resale	ค่าจ้าง เหมาจ่ายให้ สถาน- ประกอบการ อื่นที่ผลิตสินค้าให้ Cost of contract and commission work	ค่าใช้ขาย ในขาย Cost of sale	ค่าใช้ขาย ในการบริหาร และดำเนินงาน Administrative expense	ค่าใช้ขายอื่น ๆ ค่าภาษีอื่น ๆ ค่าภาษี มูลค่าเพิ่ม สุทธิ Net value added tax	ค่าภาษี มูลค่าเพิ่ม สุทธิ Net value added tax	Division of Industry	
														รวม Total
4,540	รวม	13,305,988.8	8,710,210.5	1,131,676.3	24,729.3	525,951.8	69,222.6	38,727.2	497,648.8	1,295,365.3	540,769.2	83,489.9	388,197.7	Total
504	การผลิตภัตตาคารและเครื่องดื่ม	8,280,252.1	5,629,561.0	612,800.1	7,363.6	431,005.9	54,015.0	87.5	346,349.7	595,463.3	317,545.0	22,791.6	263,269.4	Manufacture of food products and beverages
7	การผลิตเครื่องดื่ม	23,042.1	18,864.0	101.9	-	12.3	2,400.0	-	248.6	1,085.7	23.9	205.6	100.0	Manufacture of tobacco products
694	การผลิตสิ่งทอ	44,435.4	31,580.6	2,062.3	-	1,470.2	870.0	7.1	1,173.8	6,712.8	83.2	64.2	411.3	Manufacture of textiles
1,405	การผลิตเครื่องแต่งกาย รวมทั้งการผลิตและซ่อมเสื้อผ้า	113,082.2	65,438.9	13,081.0	805.3	2,095.9	120.0	102.0	4,393.1	22,691.2	1,490.0	718.8	2,146.1	Manufacture of wearing apparel; dressing and dyeing of fur
98	การซ่อมและตกแต่งรองเท้า รวมทั้งการผลิตกระเป๋าเดินทาง กระเป๋าถือ อานม้า เครื่องเขียน และรองเท้า	337,935.8	280,443.7	5,609.7	11.0	2,043.0	2,910.9	5,753.8	15,039.8	24,343.8	393.1	213.5	1,173.5	Tanning and dressing of leather; manufacture of luggage, handbags, saddlery, harness and footwear
724	การผลิตไม้และผลิตภัณฑ์จากไม้และไม้กลึง ยกเว้น ฟอรัวเจอร์ รวมทั้งการผลิตสิ่งของที่ทำจากฟางและวัสดุจากอื่น ๆ	917,267.8	690,579.8	62,915.9	617.1	29,028.7	4,833.4	197.3	13,335.2	64,380.8	36,010.9	4,900	14,878.7	Manufacture of wood and of products of wood and cork, except furniture; manufacture of articles of straw and plaiting materials
11	การผลิตกระดาษและผลิตภัณฑ์กระดาษ	1,129,560.5	547,543.0	237,961.0	124.8	12,813.7	-	-	26,851.5	126,233.2	85,855.9	50,602.8	41,574.6	Manufacture of paper and paper products
39	การพิมพ์โฆษณา การพิมพ์และการทำสำเนาอื่นที่นอกเหนือจากผลิตภัณฑ์ด้าน โปก ผลิตภัณฑ์ที่ได้จากการถักนั้มนั้ ไตรสีแอมและผลิตภัณฑ์รวมๆ	18,265.3	8,202.7	1,045.6	3.5	644.4	50.0	2,554.0	72.0	4,851.6	283.3	359.5	198.7	Publishing, printing and reproduction of recorded media
2	การผลิตเคมีภัณฑ์และผลิตภัณฑ์เคมี	696,734.6	382,139.4	54,258.8	4,158.3	16,584.1	748.0	-	39,716.7	165,720.9	14,527.5	1,553.2	17,327.8	Manufacture of coke, refined petroleum products and nuclear fuel
20	การผลิตผลิตภัณฑ์พลาสติก	1,101,509.9	67,936.6	5,537.7	963.4	429.5	-	-	4,800.6	9,992.2	12,064.3	1,564.9	6,861.7	Manufacture of chemicals and chemical products
101	การผลิตผลิตภัณฑ์จากแร่โลหะ	235,167.6	151,441.1	9,302.8	8,549.6	6,756.7	455.1	1,728.3	15,602.7	30,805.5	1,148.8	1,058.0	8,319.0	Manufacture of rubber and plastics products
12	การผลิตโลหะขั้นมูลฐาน	1,109,132.2	99,750.2	4,862.3	-	1,163.7	-	-	1,069.8	3,068.6	-	26.8	971.9	Manufacture of other non-metallic mineral products
308	การผลิตผลิตภัณฑ์ที่ทำจากโลหะประดิษฐ์ ยกเว้นเครื่องจักรและอุปกรณ์	381,904.5	272,131.8	8,761.2	386.8	2,593.0	1,992.3	512.3	5,383.7	67,866.7	6,788.5	1,383.2	14,105.0	Manufacture of basic metals
29	การผลิตเครื่องจักรและอุปกรณ์ ซึ่งมีได้ตั้งประเภทไว้ในที่อื่น	573,300.0	257,776.7	76,070.3	1,443.3	13,503.5	255.0	22,613.0	10,152.8	117,491.8	62,063.1	1,853.2	10,077.3	Manufacture of fabricated metal products, except machinery and equipment
30	การผลิตเครื่องจักรสำนักงาน เครื่องทำนั้มนั้ และเครื่องคำนวณ	1	D	D	-	D	-	-	-	D	-	D	D	Manufacture of machinery and equipment n.e.c.
31	การผลิตเครื่องจักรและอุปกรณ์ไฟฟ้า ซึ่งมีได้ตั้งประเภทไว้ในที่อื่น	3	D	D	D	D	-	-	D	D	-	D	D	Manufacture of office, accounting and computing machinery
33	การผลิตอุปกรณ์ที่ใช้ในทางการแพทย์ การวัดความถี่ และอุปกรณ์ที่ใช้ในทางทัศนศาสตร์ นาฬิกา	6	799.7	499.8	40.8	-	1.0	-	-	251.2	-	6.8	-	Manufacture of electrical machinery and apparatus n.e.c.
34	การผลิตยานยนต์ รถพาหนะและเครื่องส่งกำลัง	8	57,296.0	22,310.3	2,512.8	-	-	-	2,591.0	29,391.6	21.8	198.1	201.5	Manufacture of medical, precision and optical instruments, watches and clocks
35	การผลิตเรืออู่ปรอทการขนส่งอื่น ๆ	5	11,908.3	10,862.0	217.7	5.1	29.7	-	72.0	461.4	-	6.0	254.4	Manufacture of motor vehicles, trailers and semi-trailers
36	การผลิตเฟอร์นิเจอร์ รวมทั้งการผลิตซึ่งมีได้ตั้งประเภทไว้ในที่อื่น	466	187,646.9	121,995.9	23,642.3	290.8	2,837.4	572.9	5,172.0	19,748.1	981.6	386.4	5,875.8	Manufacture of other transport equipment

หมายเหตุ : D หมายถึง ตัวเลขที่ไม่ได้ตั้ง

Note : D means disclosure prohibited.

ตาราง 10 รายรับทั้งสิ้นของสถานประกอบการการผลิตในปี 2549 อําแนกตามหมวดอุตสาหกรรม

TABLE 10 TOTAL RECEIPTS OF MANUFACTURING ESTABLISHMENTS IN 2006 BY DIVISION OF INDUSTRY

รหัส Code	หมวดอุตสาหกรรม Division of Industry	จำนวน สถาน- ประกอบการ Number of establishments	รวม Total	มูลค่า ขายผลิต Sales of goods produced	รายรับจาก การขายสินค้า ที่ซื้อเข้ามา ในสาขา Sales of goods purchased for resale	รายรับจาก การรับจ้าง เหมาทำ ผลิตสินค้า Receipts for contract and commission work	รายรับจาก การให้บริการ บำรุงรักษา ซ่อมแซม Receipts for repair and installation work done for others	รายรับจาก ให้เช่าที่ดิน Receipts for rent on land	รายรับจากการ ให้เช่าอาคาร อาคารพร้อม ที่ดิน ฯลฯ Receipts for rent on building, vehicle, machinery and equipment	เงินปันผล Dividend	ดอกเบี้ย Interest	กำไรจากการ เปลี่ยนแปลง อัตรา แลกเปลี่ยน Gain from currency exchange	รายรับ อื่น ๆ Other receipts	รวม Total
		4,540	15,881,080.0	15,417,504.3	67,005.5	194,638.9	13,738.4	1,429.0	3,726.7	495.7	52,142.2	4,792.2	125,607.2	
15	การผลิตสินค้าอาหารและเครื่องดื่ม	504	9,865,758.7	9,553,342.3	50,478.0	86,859.0	12,453.6	1,379.0	1,557.5	340.7	48,881.8	3,557.4	106,909.5	Manufacture of food products and beverages
16	การผลิตเครื่องดื่มชูกำลัง	7	31,700.0	29,010.0	2,450.0	-	-	50.0	-	20.0	170.0	-	-	Manufacture of tobacco products
17	การผลิตสิ่งทอ	694	69,592.0	65,619.0	780.0	1,932.0	-	-	-	-	-	-	1,261.0	Manufacture of textiles
18	การผลิตเครื่องแต่งกาย รวมทั้งการตกแต่งและย้อมสีขนสัตว์	1,405	197,881.2	116,907.7	200.0	80,248.3	-	-	225.2	-	-	-	299.9	Manufacture of wearing apparel; dressing and dyeing of fur
19	การฟอกและตกแต่งหนังสัตว์ รวมทั้งการผลิตกระเป๋าเดินทาง กระเป๋าถือ อานม้า เครื่องเขียน และรองเท้า	98	544,948.0	529,116.5	-	7,824.9	-	-	-	-	-	-	8,006.5	Tanning and dressing of leather; manufacture of luggage, handbags, saddlery, harness and footwear
20	การผลิตไม้และผลิตภัณฑ์จากไม้และไม้ก๊อก รวมทั้งเฟอร์นิเจอร์ รวมทั้งการผลิตสิ่งของที่ทำจากฟางและวัสดุจากสัตว์อื่น ๆ	724	1,092,890.8	1,081,559.9	7,700.1	975.5	216.7	-	1,303.0	135.0	-	-	1,000.6	Manufacture of wood and of products of wood and cork, except furniture; manufacture of articles of straw and plaiting materials
21	การผลิตกระดาษและผลิตภัณฑ์กระดาษ	11	1,136,579.3	1,134,958.2	-	-	-	-	-	-	8.0	239.3	1,373.9	Manufacture of paper and paper products
22	การพิมพ์โฆษณา การพิมพ์และการทำสำเนาสิ่งพิมพ์	39	28,592.8	27,544.8	250.0	424.0	-	-	72.0	-	-	-	302.0	Publishing, printing and reproduction of recorded media
23	การผลิตผลิตภัณฑ์จากปิโตรเลียมที่ได้ออกจากถ่านหินดิบปิโตรเลียมและเชื้อเพลิงปรมาณู	2	D	D	-	-	-	-	-	-	-	-	-	Manufacture of coke, refined petroleum products and nuclear fuel
24	การผลิตเคมีภัณฑ์และผลิตภัณฑ์เคมี	56	734,832.7	729,641.1	1,084.6	864.3	-	-	-	-	2,640.4	-	602.2	Manufacture of chemicals and chemical products
25	การผลิตผลิตภัณฑ์ยางและพลาสติก	20	164,973.1	162,445.1	-	480.0	-	-	-	-	67.0	533.4	1,447.6	Manufacture of rubber and plastics products
26	การผลิตผลิตภัณฑ์จากแร่โลหะ	101	310,526.5	308,814.6	910.6	400.0	-	-	144.0	-	17.3	-	240.0	Manufacture of other non-metallic mineral products
27	การผลิตโลหะขั้นมูลฐาน	12	136,856.3	136,748.2	-	108.0	-	-	-	-	-	0.2	-	Manufacture of basic metals
28	การผลิตผลิตภัณฑ์ที่ทำจากโลหะประดิษฐ์ ยกเว้นเครื่องจักรและอุปกรณ์	308	476,321.8	467,947.5	2,439.6	5,066.0	460.6	-	-	-	34.1	1.8	372.2	Manufacture of fabricated metal products, except machinery and equipment n.e.c.
29	การผลิตเครื่องจักรและอุปกรณ์ ซึ่งมีได้แก่ประเภทอื่น ๆ	70	667,295.9	661,842.4	72.0	1,332.0	180.0	-	425.1	-	64.3	161.4	3,218.7	Manufacture of machinery and equipment n.e.c.
30	การผลิตเครื่องจักรสำนักงาน เครื่องใช้ไฟฟ้า และเครื่องคำนวณ	1	D	-	-	-	D	-	-	-	-	-	-	Manufacture of office, accounting and computing machinery
31	การผลิตเครื่องจักรและเครื่องมือไฟฟ้า ซึ่งมีได้แก่ประเภทอื่น ๆ	3	D	D	-	-	-	-	-	-	-	-	-	Manufacture of electrical machinery and apparatus n.e.c.
33	การผลิตอุปกรณ์ที่ใช้ในทางการแพทย์ การวัดความถี่ และอุปกรณ์ที่ใช้ในทางทัศนศาสตร์ นาฬิกา	6	1,080.0	1,080.0	-	-	-	-	-	-	-	-	-	Manufacture of medical, precision and optical instruments, watches and clocks
34	การผลิตยานยนต์ รถพ่วงและรถจูงพ่วง	8	47,380.0	47,380.0	-	-	-	-	-	-	-	-	-	Manufacture of motor vehicles, trailers and semi-trailers
35	การผลิตเครื่องอุปโภคบริโภค	5	16,470.0	16,470.0	-	-	-	-	-	-	-	-	-	Manufacture of other transport equipment
36	การผลิตเฟอร์นิเจอร์ รวมทั้งการผลิตซึ่งมีได้แก่ประเภทอื่น ๆ	466	250,023.6	239,949.6	640.6	8,124.8	177.5	-	-	-	259.3	298.6	573.1	Manufacture of furniture; manufacturing n.e.c.

หมายเหตุ : D หมายถึง ตัวเลขที่ไม่เปิดเผย

Note : D means disclosure prohibited.

ตาราง 11 มูลค่าตามบัญชีของสินทรัพย์ถาวรในปี 2549 อัญตามหมวดอุตสาหกรรม

TABLE 11 BOOK VALUE OF FIXED ASSETS IN 2006 BY DIVISION OF INDUSTRY

รหัส Code	หมวดอุตสาหกรรม Division of Industry	มูลค่าสินทรัพย์ถาวรตามงวด										รวม Total	Division of Industry					
		มูลค่าสินทรัพย์ถาวรตามงวด Book value of fixed assets 31 Dec. 2006					มูลค่าสินทรัพย์ถาวรตามงวด Book value of fixed assets 31 Dec. 2006											
		Jan. 2006					31 Dec. 2006											
		จำนวน สถาน- ประกอบ Number of establishments	รวม Total	ที่ดิน Land	อาคารและ สิ่งก่อสร้าง Building and construction	เครื่องจักร Machinery	ยานพาหนะ Vehicles	เครื่องใช้ สำนักงาน Office appliances	เครื่องมือ อื่นๆ Equipment Other	สินทรัพย์ อื่นๆ Equipment Other	รวม Total	ที่ดิน Land	อาคารและ สิ่งก่อสร้าง Building and construction	เครื่องจักร Machinery	ยานพาหนะ Vehicles	เครื่องใช้ สำนักงาน Office appliances	เครื่องมือ อื่นๆ Equipment Other	สินทรัพย์ อื่นๆ Equipment Other
4,540	รวม	18,311,279.8	3,152,411.8	3,181,685.3	10,080,459.0	1,091,715.2	245,156.2	247,186.6	312,665.8	16,998,205.8	3,154,283.1	3,043,214.6	9,040,643.2	908,303.9	238,012.6	215,275.5	398,472.9	Total
15	การผลิตผลิตภัณฑ์อาหารและเครื่องดื่ม	504	8,422,807.2	1,591,995.1	1,314,476.4	5,029,250.2	313,521.7	61,416.2	77,115.2	35,032.4	7,511,532.6	1,601,386.0	1,246,991.3	4,275,187.5	249,125.6	59,446.3	57,999.9	19,396.1
16	การผลิตผลิตภัณฑ์ยาสูบ	7	32,214.9	4,675.0	13,030.0	-	14,437.9	34.0	38.0	-	28,491.4	4,700.0	12,178.5	-	11,550.3	30.6	32.0	-
17	การผลิตสิ่งทอ	694	251,535.0	102,162.8	87,973.7	24,708.5	31,119.2	234.4	5,329.5	6.8	238,702.2	102,162.8	83,311.0	23,224.5	24,985.3	224.0	4,788.4	6.2
18	การผลิตเครื่องแต่งกายรวมทั้งการตกแต่งและย้อมสีขนสัตว์	1,405	645,978.0	233,282.3	260,334.4	34,064.0	113,149.6	2,094.2	3,053.4	-	603,564.5	233,282.3	246,193.8	28,507.6	90,901.2	2,031.4	2,648.1	-
19	การฟอกและตกแต่งหนังสัตว์รวมทั้งการผลิตกระเป๋าเดินทาง กระเป๋าถือ อานม้าเครื่องขี่ม้า และรองเท้า	98	81,766.9	19,195.3	26,596.9	11,818.4	20,848.0	1,496.3	1,312.0	500.0	75,035.0	19,215.3	25,242.1	9,523.7	17,931.8	1,371.7	1,250.4	500.0
20	การผลิตไม้และผลิตภัณฑ์จากไม้และไม้ก๊อก ยกเว้น เฟอร์นิเจอร์ รวมทั้งการผลิตสิ่งของที่ทำจากพลาสติกและวัสดุพลาสติกอื่นๆ	724	1,617,342.5	160,067.3	261,397.0	1,021,024.7	88,370.3	25,845.7	60,637.5	-	1,656,412.2	168,762.3	267,560.9	1,050,231.6	80,183.6	27,176.7	62,497.1	-
21	การผลิตกระดาษและผลิตภัณฑ์กระดาษ	11	4,152,827.7	410,945.4	354,476.8	3,061,861.1	46,903.7	105,751.8	7,253.3	165,635.6	4,081,657.0	410,066.5	348,028.9	2,910,070.2	43,313.0	104,034.0	8,311.6	257,832.9
22	การผลิตสิ่งพิมพ์และการทำสำเนาสิ่งพิมพ์	39	55,060.9	21,728.1	14,001.6	8,114.8	8,803.7	2,022.2	390.5	-	50,749.0	21,728.1	13,325.8	6,562.0	7,064.9	1,736.6	331.6	-
23	การผลิตผลิตภัณฑ์จากไม้ก๊อก ผลิตภัณฑ์ที่ได้จากถ่านหิน น้ำมันปิโตรเลียมและเชื้อเพลิงปรมาณู	2	D	D	D	D	D	D	D	-	D	D	D	D	D	D	D	-
24	การผลิตเคมีภัณฑ์และผลิตภัณฑ์เคมี	56	908,911.8	158,539.4	234,850.6	251,628.1	104,682.3	13,966.1	40,237.7	105,007.5	817,783.7	158,539.4	225,330.9	203,313.6	85,261.5	11,570.8	34,016.6	99,751.0
25	การผลิตผลิตภัณฑ์พลาสติก	20	61,021.4	8,666.3	22,033.4	16,761.1	7,684.1	2,573.5	3,303.1	-	40,733.4	8,666.3	17,804.5	7,308.6	5,107.9	757.5	1,088.7	-
26	การผลิตผลิตภัณฑ์จากแร่โลหะ	101	293,575.9	55,300.9	49,812.7	74,907.6	109,546.1	2,385.3	1,623.3	-	271,387.8	57,856.6	47,697.4	70,010.4	92,259.5	2,223.7	1,340.0	-
27	การผลิตโลหะขั้นมูลฐาน	12	12,745.5	6,365.0	2,571.5	318.0	3,302.0	-	189.0	-	11,785.4	6,365.0	2,218.0	259.0	2,664.0	-	279.4	-
28	การผลิตผลิตภัณฑ์ที่ทำจากโลหะประเภทอื่น ยกเว้นเครื่องจักรและอุปกรณ์	308	814,183.1	188,574.6	160,568.8	320,322.7	105,864.7	18,625.6	18,665.8	1,560.9	751,197.3	188,638.3	164,248.7	252,067.8	90,521.7	19,951.3	18,113.7	17,655.9
29	การผลิตเครื่องจักรและอุปกรณ์ ซึ่งมีได้ประเภทไวน์ที่อื่น	70	580,158.0	68,116.2	256,199.5	178,025.0	44,088.2	6,327.2	22,529.3	4,922.6	496,605.8	50,116.2	219,842.5	162,890.0	36,974.6	5,593.6	17,858.0	3,330.9
30	การผลิตเครื่องจักรสำนักงาน เครื่องทำบัญชี และเครื่องคำนวณ	1	D	D	D	D	D	D	D	-	D	D	D	D	D	D	D	-
31	การผลิตเครื่องจักรและอุปกรณ์ไฟฟ้า ซึ่งมีได้ประเภทไวน์ที่อื่น	3	D	D	D	D	D	D	D	-	D	D	D	D	D	D	D	-
33	การผลิตอุปกรณ์ที่ใช้ในทางเกษตร การวัดความถี่ และอุปกรณ์ที่ใช้ในทางทัศนศาสตร์ นาฬิกา	6	9,962.4	2,300.0	3,000.0	90.0	4,520.0	-	52.4	-	8,562.6	2,300.0	2,850.0	72.0	3,293.4	-	47.2	-
34	การผลิตรถยนต์ รถพ่วงและรถจักรยานยนต์	8	30,904.3	11,910.0	12,121.4	3,387.6	2,623.7	105.0	756.5	-	28,253.8	11,910.0	10,765.3	2,710.1	2,099.0	94.5	674.9	-
35	การผลิตเครื่องบินพาณิชย์และอากาศยาน	5	12,655.4	4,730.0	2,956.0	2,451.1	2,243.3	100.0	155.0	-	11,523.2	4,730.0	2,898.2	1,960.9	1,794.6	90.0	139.5	-
36	การผลิตเฟอร์นิเจอร์ รวมทั้งการผลิตซึ่งมีได้ประเภทไวน์ที่อื่น	466	282,719.7	76,602.4	103,389.9	37,988.8	58,320.3	2,003.2	4,415.1	-	265,470.7	76,602.4	103,161.9	33,753.8	46,907.2	1,446.8	3,743.4	-

หมายเหตุ : D หมายถึง ค่าลบที่ไม่ได้บอก

Note : D means disclosure prohibited.

ตาราง 12 มูลค่าสินทรัพย์ถาวรที่เปลี่ยนแปลงระหว่าง มกราคม - ธันวาคม 2549 จำนวนตามหมวดอุตสาหกรรม

TABLE 12 VALUE OF FIXED ASSETS CHANGE IN JANUARY - DECEMBER 2006 BY DIVISION OF INDUSTRY

(พันบาท In Thousand Baht)

รหัส Code	หมวดอุตสาหกรรม	จำนวน สถาน- ประกอบ Number of establishments	มูลค่าสินทรัพย์ถาวรที่เปลี่ยนแปลง		Change in value of fixed assets		ค่าโอน กรรมสิทธิ์ Ownership transfer fee	Division of Industry
			รวม Total	มูลค่าสินทรัพย์ ถาวรที่ซื้อหรือ ผลิตขึ้นเอง Value of new or cost producing of fixed assets	มูลค่าสินทรัพย์ ถาวรที่ขาย Value of disposal of fixed assets	มูลค่า กรรมสิทธิ์ Ownership transfer fee		
	รวม	4,540	757,244.7	582,763.7	174,413.7	67.3	Total	
15	การผลิตภัตตาคารอาหารและเครื่องดื่ม	504	410,956.1	278,438.9	132,517.3	-	Manufacture of food products and beverages	
16	การผลิตผลิตภัณฑ์ยาสูบ	7	-	-	-	-	Manufacture of tobacco products	
17	การผลิตสิ่งทอ	694	860.0	860.0	-	-	Manufacture of textiles	
18	การผลิตเครื่องแต่งกาย รวมทั้งการตกแต่งและย้อมสีขนสัตว์	1,405	450.1	450.1	-	-	Manufacture of wearing apparel; dressing and dyeing of fur	
19	การฟอกและตกแต่งหนังฟอก รวมทั้งการผลิตกระเป๋าเดินทาง กระเป๋าถือ อานม้า เครื่องเขียนฉาก และรองเท้า	98	35,700.9	14,087.1	21,592.8	21.0	Tanning and dressing of leather; manufacture of luggage, handbags, saddlery, harness and footwear	
20	การผลิตไม้และผลิตภัณฑ์จากไม้และไม้ก๊อก ยกเว้น เฟอร์นิเจอร์ รวมทั้งการผลิตสิ่งของที่ทำจากฟางและวัสดุจากสานอื่นๆ	724	65,945.9	59,637.6	6,265.0	43.3	Manufacture of wood and of products of wood and cork, except furniture; manufacture of articles of straw and plaiting materials	
21	การผลิตกระดาษและผลิตภัณฑ์กระดาษ	11	137,345.8	132,964.0	4,381.8	-	Manufacture of paper and paper products	
22	การพิมพ์โฆษณา การพิมพ์ และการทำสำเนาอื่นที่นอกเหนือจากนี้	39	650.0	650.0	-	-	Publishing, printing and reproduction of recorded media	
23	การผลิตผลิตภัณฑ์น้ำมัน โกล์ ผลิตภัณฑ์ที่ได้จากการกลั่นน้ำมันปิโตรเลียมและเชื้อเพลิงปรมาณู	2	-	-	-	-	Manufacture of coke, refined petroleum products and nuclear fuel	
24	การผลิตเคมีภัณฑ์และผลิตภัณฑ์เคมี	56	15,161.3	11,022.4	4,138.9	-	Manufacture of chemicals and chemical products	
25	การผลิตผลิตภัณฑ์ยางและพลาสติก	20	46.9	46.9	-	-	Manufacture of rubber and plastics products	
26	การผลิตผลิตภัณฑ์จากแร่โลหะ	101	13,222.0	13,219.0	-	3.0	Manufacture of other non-metallic mineral products	
27	การผลิตโลหะขั้นมูลฐาน	12	123.3	123.3	-	-	Manufacture of basic metals	
28	การผลิตผลิตภัณฑ์ที่ทำจากโลหะประดิษฐ์ ยกเว้นเครื่องจักรและอุปกรณ์	308	41,583.7	37,278.9	4,304.8	-	Manufacture of fabricated metal products, except machinery and equipment	
29	การผลิตเครื่องจักรและอุปกรณ์ ซึ่งมีได้จัดประเภทไว้ในที่อื่น	70	32,295.3	31,082.3	1,213.0	-	Manufacture of machinery and equipment n.e.c.	
30	การผลิตเครื่องจักรสำนักงาน เครื่องทำบัญชี และเครื่องคำนวณ	1	-	-	-	-	Manufacture of office, accounting and computing machinery	
31	การผลิตเครื่องจักรและเครื่องมือไฟฟ้า ซึ่งมีได้จัดประเภทไว้ในที่อื่น	3	-	-	-	-	Manufacture of electrical machinery and apparatus n.e.c.	
33	การผลิตอุปกรณ์ที่ใช้ในทางการแพทย์ การวัดความถี่ และอุปกรณ์ที่ใช้ในทางทัศนศาสตร์ นาฬิกา	6	4.0	4.0	-	-	Manufacture of medical, precision and optical instruments, watches and clocks	
34	การผลิตยานยนต์ รถพ่วงและรถกึ่งพ่วง	8	-	-	-	-	Manufacture of motor vehicles, trailers and semi-trailers	
35	การผลิตเครื่องอุปโภคบริโภคขนส่งอื่นๆ	5	50.0	50.0	-	-	Manufacture of other transport equipment	
36	การผลิตเฟอร์นิเจอร์ รวมทั้งการผลิตสิ่งมีได้จัดประเภทไว้ในที่อื่น	466	2,849.3	2,849.3	-	-	Manufacture of furniture; manufacturing n.e.c.	

ภาคผนวก
APPENDIX

ภาคผนวก ก

ระเบียบวิธี

1. แผนการสุ่มตัวอย่าง

1.1 สถานประกอบการที่มีคนทำงานระหว่าง 1 – 10 คน

แผนการสุ่มตัวอย่างที่ใช้เป็นแบบ Stratified Systematic Sampling โดยมีประเภทอุตสาหกรรมเป็นสตราตัม สถานประกอบการเป็นหน่วยตัวอย่าง

1.1.1 การจัดสตราตัม

ประเภทอุตสาหกรรม (รหัส 4 หลัก) เป็นสตราตัม มีจำนวนทั้งสิ้นมี 127 สตราตัม และในแต่ละสตราตัม ได้แบ่งออกเป็น 4 กลุ่ม ตามจำนวนคนทำงาน ดังนี้

กลุ่มที่	1	2	3	4
จำนวนคนทำงาน	1	2-3	4-5	6-10

1.1.2 การเลือกตัวอย่าง

ได้ทำการเลือกสถานประกอบการตัวอย่างในแต่ละสตราตัมและกลุ่มสถานประกอบการด้วยวิธีการสุ่มแบบมีระบบ อย่างอิสระต่อกัน ได้จำนวนสถานประกอบการตัวอย่างทั้งสิ้น 933 แห่ง จากทั้งสิ้น 25,600 แห่ง

1.2 สถานประกอบการที่มีคนทำงานตั้งแต่ 11 คนขึ้นไป

ไม่มีการเลือกสถานประกอบการตัวอย่าง ซึ่งทำการเจนนับสถานประกอบการทุกแห่ง จำนวนทั้งสิ้น 25,600 แห่ง โดยได้แบ่งสถานประกอบการออกเป็น 10 กลุ่ม ตามจำนวนคนทำงาน ดังนี้

กลุ่มที่	5	6	7	8	9	10	11	12	13	14
จำนวนคนทำงาน	11-15	16-20	21-25	26-30	31-50	51-100	101-200	201-500	501-1,000	≥ 1,001

ดังนั้น จำนวนสถานประกอบการที่ต้องเจนนับทั้งสิ้น 933 แห่ง จากทั้งสิ้น 25,600 แห่ง ซึ่งกระจายไปตามกลุ่มสถานประกอบการ เป็นดังนี้

กลุ่มที่	รวม	1	2	3	4	5	6	7	8	9	10	11	12	13	14
จำนวนสถานประกอบการตัวอย่าง	933	206	260	123	120	68	26	21	11	37	28	14	13	4	2

2. วิธีการประมาณผล

ในระดับจังหวัดได้นำเสนอผลการสำรวจ จำแนกตามประเภทอุตสาหกรรมรหัส 2 หลัก และกลุ่มสถานประกอบการ (จำนวนคนทำงาน) 6 กลุ่ม คือ

กลุ่มที่	1	2	3	4	5	6
จำนวนคนทำงาน	1 – 15	16 – 25	26 – 30	31 – 50	51 – 200	≥ 201

ในการประมาณค่า กำหนดให้

$$p = 1, 2, 3, \dots, n_{jm} \quad (\text{สถานประกอบการตัวอย่าง})$$

$$m = 1, 2, 3, \dots, 14 \quad (\text{กลุ่มสถานประกอบการ})$$

$$l = 1, 2, 3, \dots, 23 \quad (\text{ประเภทอุตสาหกรรม รหัส 2 หลัก})$$

$$j = 1, 2, 3, \dots, 127 \quad (\text{ประเภทอุตสาหกรรม รหัส 4 หลัก})$$

2.1 การหาค่ายอดรวม และการหาค่าประมาณยอดรวม

2.1.1 สูตรการประมาณค่ายอดรวมของลักษณะที่ต้องการศึกษา X สำหรับสถานประกอบการที่มีคนทำงานระหว่าง 1–10 คน กลุ่มสถานประกอบการ m ประเภทอุตสาหกรรม l คือ

$$\hat{X}_{lm} = \sum_{j=1}^{A_l} \hat{X}_{jm} \quad \dots\dots\dots(1)$$

โดยที่ \hat{X}_{jm} คือ ค่าประมาณยอดรวมของลักษณะที่ต้องการศึกษา X สำหรับสถานประกอบการที่มีคนทำงานระหว่าง 1 – 10 คน กลุ่มสถานประกอบการ m ประเภทอุตสาหกรรม j ซึ่ง

$$\hat{X}_{jm} = \sum_{p=1}^{n_{jm}} w_{jm} x_{jmp}$$

x_{jmp} คือ ค่าของลักษณะที่ต้องการศึกษา X ของสถานประกอบการตัวอย่าง p กลุ่มสถานประกอบการ m ประเภทอุตสาหกรรม j

w_{jm} คือ ค่าถ่วงน้ำหนักของกลุ่มสถานประกอบการ m ประเภทอุตสาหกรรม j ซึ่ง

$$w_{jm} = \frac{N_{jm}}{n_{jm}}$$

N_{jm} คือ จำนวนสถานประกอบการทั้งสิ้น สำหรับสถานประกอบการที่มีคนทำงานระหว่าง 1–10 คน กลุ่มสถานประกอบการ m ประเภทอุตสาหกรรม

n_{jm} คือ จำนวนสถานประกอบการที่จ้างนับได้ทั้งสิ้น สำหรับสถานประกอบการที่มี
 คนทำงาน ระหว่าง 1 – 10 คน กลุ่มสถานประกอบการ m ประเภท
 อุตสาหกรรม j

A_l คือ จำนวนประเภทอุตสาหกรรม รหัส 4 หลักทั้งสิ้น ที่ประกอบกันเป็นประเภท
 อุตสาหกรรม รหัส 2 หลัก ในแต่ละประเภทอุตสาหกรรม l

2.1.2 สูตรค่ายอดรวมของลักษณะที่ต้องการศึกษา X สำหรับสถานประกอบการที่มีคนทำงานตั้งแต่
 11 คนขึ้นไป กลุ่มสถานประกอบการ m ประเภทอุตสาหกรรม l คือ

$$X_{lm} = \sum_{j=1}^{A_l} \sum_{p=1}^{M_{jm}} x_{jmp} \dots\dots\dots(2)$$

โดยที่ M_{jm} คือ จำนวนสถานประกอบการทั้งสิ้น สำหรับสถานประกอบการที่มีคนทำงานตั้งแต่ 11
 คนขึ้นไป กลุ่มสถานประกอบการ m ประเภทอุตสาหกรรม j

2.1.3 สูตรค่ายอดรวม และสูตรการประมาณค่ายอดรวมของลักษณะที่ต้องการศึกษา X สำหรับสถาน-
 ประกอบการ ประเภทอุตสาหกรรม l ของแต่ละกลุ่มสถานประกอบการที่ต้องการนำเสนอผล มี
 จำนวน 6 กลุ่ม คือ

กลุ่ม		ระดับจังหวัด
1. 1 – 15 คน	$m = 1, 2, 3, 4, 5$	$\hat{X}'_{l1} = \sum_{m=1}^4 \hat{X}_{lm} + X_{l5}$
2. 16 – 25 คน	$m = 6, 7$	$X'_{l2} = \sum_{m=6}^7 X_{lm}$
3. 26 – 30 คน	$m = 8$	$X'_{l3} = X_{l8}$
4. 31 – 50 คน	$m = 9$	$X'_{l4} = X_{l9}$
5. 51 – 200 คน	$m = 10, 11$	$X'_{l5} = \sum_{m=10}^{11} X_{lm}$
6. ≥ 201 คน	$m = 12, 13, 14$	$X'_{l6} = \sum_{m=12}^{14} X_{lm}$

3. วิธีการเก็บรวบรวมข้อมูล

การเก็บรวบรวมข้อมูลใช้วิธีส่งเจ้าหน้าที่ ซึ่งเป็นข้าราชการและลูกจ้างของสำนักงานสถิติแห่งชาติ ออกไป ทำการสัมภาษณ์เจ้าของผู้ประกอบการหรือผู้ที่ได้รับมอบหมายให้ตอบข้อมูลของสถานประกอบการ อุตสาหกรรมการผลิต ในระหว่าง เดือน กรกฎาคม-กันยายน 2550

4. ความคลาดเคลื่อนของข้อมูล

ข้อมูลที่น่าเสนอไว้ในรายงานฉบับนี้ อาจมีความคลาดเคลื่อนอยู่บ้าง ความคลาดเคลื่อนดังกล่าวเป็น ความคลาดเคลื่อนจากการเลือกตัวอย่าง (Sampling error) และความคลาดเคลื่อนที่เกิดจากสาเหตุอื่น (Non-Sampling error) เช่น ผู้ตอบไม่ให้ข้อมูลตามความเป็นจริง ข้อมูลในแบบสอบถามไม่ครบถ้วน การลงรหัส ผิดพลาดหรือการบันทึกข้อมูลผิดพลาด เป็นต้น อย่างไรก็ตามสำนักงานสถิติแห่งชาติได้พยายามควบคุมให้ข้อมูลมีความคลาดเคลื่อนน้อยที่สุด จึงขอให้ผู้ใช้ข้อมูลใช้ข้อมูลด้วยความระมัดระวังตามสมควร

5. การปิดตัวเลข

ผลรวมของแต่ละจำนวนอาจไม่เท่ากับยอดรวม ทั้งนี้เนื่องจากการปิดเศษ

ภาคผนวก ข

คำนิยาม

แนวคิดและคำนิยาม

1. สถานประกอบการอุตสาหกรรมการผลิต

หมายถึง สถานประกอบการที่ดำเนินกิจการเกี่ยวกับการผลิต ซึ่งหมายถึงการเปลี่ยนรูปวัตถุดิบให้เป็นผลิตภัณฑ์ชนิดใหม่ด้วยเครื่องจักรกลหรือเคมีภัณฑ์ โดยไม่คำนึงถึงว่างานนั้นทำด้วยเครื่องจักรหรือด้วยมือหรือทำในโรงงาน โรงซ่อม หรือ เคหะสถาน หรือผลิตภัณฑ์นั้นขายส่งหรือขายปลีกก็ตาม การประกอบชิ้นส่วนของผลิตภัณฑ์ที่ผลิตขึ้นนับว่าเป็นการผลิตด้วย

2. การจำแนกประเภทอุตสาหกรรมการผลิต

ในการจัดทำสำมะโนอุตสาหกรรม พ.ศ.2550 ได้จำแนกประเภทอุตสาหกรรมการผลิตตามกิจกรรมทางเศรษฐกิจทุกประเภทตามมาตรฐานสากล (International Standard Industrial Classification of All Economic Activities ; ISIC - : Rev.3) ซึ่งอุตสาหกรรมผลิตจัดอยู่ในประเภท D : การผลิต

การจัดจำแนกโครงสร้างประเภทอุตสาหกรรมผลิต เป็นดังนี้

หมวด ได้แก่ กลุ่มอุตสาหกรรม ซึ่งแบ่งเป็นกลุ่มย่อยจากประเภท และใช้แทนด้วยเลขรหัส 2 ตัวแรกตั้งแต่รหัส 15 – 37 รวม 23 หมวด

3. รูปแบบการจัดตั้งตามกฎหมาย

3.1 ส่วนบุคคล ห้างหุ้นส่วนสามัญที่ไม่เป็นนิติบุคคล

หมายถึง สถานประกอบการที่มีเจ้าของเป็นบุคคลธรรมดา คนเดียวหรือหลายคนรวมกัน และให้หมายรวมถึงห้างหุ้นส่วนสามัญที่ไม่จดทะเบียนเป็นนิติบุคคลด้วย

3.2 ห้างหุ้นส่วนสามัญนิติบุคคล ห้างหุ้นส่วนจำกัด

หมายถึง สถานประกอบการที่จัดตั้งขึ้น โดยมีบุคคลตั้งแต่ 2 คนขึ้นไป รวมทุนกัน เพื่อประกอบการผลิตและมีความรับผิดชอบร่วมกัน โดยการจดทะเบียนตามกฎหมาย

3.3 บริษัทจำกัด บริษัทจำกัด (มหาชน)

บริษัทจำกัด หมายถึง สถานประกอบการที่จัดตั้งขึ้นโดยผู้ริเริ่มคนหนึ่ง และได้จดทะเบียนถูกต้องตามกฎหมาย โดยมีผู้ริเริ่มดำเนินการอย่างน้อย 7 คนขึ้นไป

บริษัทจำกัด (มหาชน) หมายถึง สถานประกอบการที่จัดตั้งขึ้นโดยการจดทะเบียนจัดตั้งบริษัท การควบบริษัท หรือการแปรสภาพบริษัท และวัตถุประสงค์ที่จะขายหุ้นต่อประชาชน โดยมีผู้ริเริ่มดำเนินการตั้งแต่ 15 คนขึ้นไป

3.4 ส่วนราชการ รัฐวิสาหกิจ

หมายถึง สถานประกอบการที่รัฐบาลเป็นเจ้าของหรือมีทุนอยู่ด้วยไม่น้อยกว่าร้อยละ 50 ของทุนทั้งหมดในที่นี้หมายรวมถึงสถานประกอบการที่ดำเนินการโดยรัฐบาลด้วย ได้แก่ เรือรบ โรงฆ่าสัตว์ องค์การพอกหนัง องค์การแก้ว เป็นต้น

3.5 สหกรณ์

หมายถึง สถานประกอบการที่จัดตั้งขึ้นในรูปของสหกรณ์ โดยจดทะเบียนถูกต้องตามกฎหมายว่าด้วยสหกรณ์ โดยมีผู้ก่อตั้งไม่น้อยกว่า 10 คน

3.6 การจัดตั้งในรูปแบบอื่น ๆ

หมายถึง สถานประกอบการที่จัดตั้งในรูปแบบอื่น ๆ นอกเหนือจากที่กล่าวแล้วข้างต้น เช่น สมาคม สโมสร กลุ่มแม่บ้าน เป็นต้น

4. รูปแบบการจัดตั้งทางเศรษฐกิจ

4.1 สำนักงานแห่งเดียว

หมายถึง สถานประกอบการที่ไม่เป็นสาขาหรือหน่วยงานย่อยของสถานประกอบการอื่น และไม่มีสาขา หรือหน่วยงานย่อยอื่น

4.2 สำนักงานใหญ่

หมายถึง สถานประกอบการที่เป็นเจ้าของและควบคุมกิจการของสถานประกอบการอื่นที่เป็นสำนักงานสาขา หรือหน่วยงานย่อย

4.3 สำนักงานสาขา

หมายถึง สถานประกอบการที่เป็นสาขาหรือหน่วยงานย่อยของสถานประกอบการอื่น

5. ทุนจดทะเบียน

ทุนจดทะเบียนหรือทุนรับอนุญาต หมายถึง ทุนดำเนินการซึ่งผู้เริ่มก่อการได้ระบุไว้เมื่อจดทะเบียนจัดตั้งเป็นนิติบุคคลหรือทุนที่ได้รับอนุญาตเมื่อจัดตั้งเป็นนิติบุคคลทุนนี้ไม่ได้แสดงถึงเงินที่ได้รับจากผู้ถือหุ้นแต่เป็นการแสดงถึงความประสงค์ของผู้เริ่มก่อการว่าจะมีทุนดำเนินการเป็นจำนวนเงินเท่าใด

6. อัตราการใช้กำลังการผลิต

หมายถึง สัดส่วนระหว่างปริมาณผลผลิตจริงกับกำลังการผลิตสูงสุด ที่สามารถผลิตได้ในช่วงเวลาหนึ่ง คำนวณโดยปริมาณการผลิตจริงหารด้วยกำลังการผลิต

7. คนทำงาน

หมายถึง คนที่ทำงานในสถานประกอบการทั้งที่ได้รับเงินเดือนและไม่ได้รับเงินเดือน ที่สถานประกอบการมีอยู่ตามปกติ รวมทั้งผู้ที่ปกติทำงานอยู่ในสถานประกอบการแห่งนี้ แต่ในวันดังกล่าว ไม่ได้มาทำงาน เนื่องจากเจ็บป่วย ลาหยุดพักผ่อน โดยได้รับค่าจ้าง/เงินเดือน

คนทำงานประกอบด้วย

7.1 คนทำงานโดยไม่ได้รับค่าจ้าง เงินเดือน

หมายถึง เจ้าของกิจการหรือหุ้นส่วนที่ทำงานให้สถานประกอบการ โดยไม่ได้รับค่าจ้าง เงินเดือน และผู้ที่อาศัยอยู่ในครัวเรือนของเจ้าของกิจการ หรือหุ้นส่วน หรือบุคคลอื่น ที่ทำงานให้กับสถานประกอบการอย่างน้อยสัปดาห์ละ 20 ชั่วโมง โดยไม่ได้รับค่าจ้างเงินเดือนเป็นประจำ

7.2 ลูกจ้างในกรรมวิธีการผลิต

หมายถึง ลูกจ้างทั้งหมดที่ทำงานเกี่ยวข้อง โดยตรงกับการผลิตในขั้นตอนต่าง ๆ หรือกิจกรรมที่เกี่ยวข้องกับการผลิต โดยได้รับค่าจ้าง เงินเดือน

ผู้ปฏิบัติงานมีฝีมือ หมายถึง ผู้ที่ทำงานด้านการผลิตซึ่งเคยได้รับการฝึกฝนอบรมมาก่อนอย่างน้อย 3 เดือน หรือผู้มีประสบการณ์ในการทำงาน 5 ปีขึ้นไปในงานเฉพาะที่ทำอยู่ เช่น ช่างนาถงานดูแลเครื่องจักร ผู้ผลิต หรือติดตั้งอุปกรณ์ ผู้เดินเครื่องจักร ผู้ประกอบชิ้นส่วนต่าง ๆ เป็นต้น

ผู้ปฏิบัติงานไม่มีฝีมือ หมายถึง ผู้ที่ทำงานด้านการผลิตที่ได้รับการฝึกงานก่อนปฏิบัติงานน้อยกว่า 2 สัปดาห์ เช่น พนักงานทำความสะอาดเครื่องจักร

7.3 ลูกจ้างอื่น ๆ

หมายถึง ลูกจ้างทั้งหมดนอกเหนือจากลูกจ้างในกรรมวิธีการผลิต รวมถึงผู้ปฏิบัติงาน นักบริหาร นักวิชาการ เสมียนพนักงาน เช่น ผู้จัดการ ผู้อำนวยการ และกรรมการบริหารที่ได้รับค่าจ้าง เงินเดือน ผู้ปฏิบัติงานในห้องทดลองและนักวิจัย พนักงานพิมพ์ดีด พนักงานบัญชี และพนักงานขาย เป็นต้น

ไม่รวมคนทำงาน ดังต่อไปนี้

- (1) ผู้บริหารหรือผู้ถือหุ้นที่ได้รับเบี้ยประชุมเป็นครั้งคราว
- (2) คนทำงานของสถานประกอบการอื่นที่มาปฏิบัติงานประจำที่สถานประกอบการแห่งนี้
- (3) คนทำงานที่รับงานไปทำที่บ้านแล้วนำมาส่ง โดยไม่ได้ลงทุนซื้อวัสดุ อุปกรณ์ (หรือถ้ามีการใช้เครื่องมือส่วนตัวเล็กน้อยได้ เช่น มีด เข็ม ค้อน)
- (4) คนงานที่ทำงานเป็นระยะเวลานาน เช่น ลาไปราชการทหาร
- (5) คนที่สถานประกอบการจ้างมาทำงานเฉพาะอย่างเป็นครั้งคราว เช่น กรรมกรที่จ้างมาขนของ พนักงานเดินตลาดหรือตัวแทนจำหน่ายที่ไม่มีเงินเดือนประจำ

8. ค่าตอบแทนแรงงาน

8.1 ค่าจ้าง เงินเดือน

หมายถึง เงินที่นายจ้างหรือสถานประกอบการจ่ายให้ลูกจ้าง ในระหว่างเดือนมกราคม - เดือนธันวาคม 2549 (ก่อนหักภาษีเงินได้บุคคลธรรมดา เงินสมทบกองทุนประกันสังคมในส่วนที่ลูกจ้างต้องจ่ายค่าประกันชีวิต และรายจ่ายอื่น ๆ ของลูกจ้าง) ตามข้อตกลงการจ้างแรงงาน โดยอาจจ่ายตามเงื่อนไขของระยะเวลา หรือจ่ายตามปริมาณงาน

8.2 ค่าล่วงเวลา โบนัส เงินรางวัลพิเศษ เงินเพิ่มค่าครองชีพ ค่านายหน้า

หมายถึง เงินนอกเหนือจากค่าจ้าง เงินเดือน ที่สถานประกอบการจ่ายให้แก่ลูกจ้างเป็นค่าตอบแทนในการทำงาน

8.3 สวัสดิการและผลประโยชน์ตอบแทนอื่น ๆ

หมายถึง ผลประโยชน์ตอบแทนแรงงานที่นายจ้างหรือสถานประกอบการจ่าย หรือบริการให้แก่ลูกจ้าง ได้แก่ ค่าตอบแทนแรงงานที่จ่ายเป็นสิ่งของหรือผลผลิต และสวัสดิการที่นายจ้างจัดหาหรือบริการลูกจ้าง เช่น อาหาร เครื่องดื่ม บ้านพักคนงาน ค่าเช่าบ้าน ค่าซ่อมแซมที่อยู่อาศัย ค่ารักษาพยาบาล บริการดูแลบุตร พาหนะรับส่งมาทำงาน บันเทิงหรือสันทนาการต่าง ๆ ที่จัดให้ลูกจ้าง เป็นต้น ทั้งนี้ไม่รวมเสื้อผ้า เครื่องแบบที่ใช้เฉพาะในการปฏิบัติงาน (ค่าเสื้อผ้า เครื่องแบบที่ใช้เฉพาะในการปฏิบัติงาน ถือเป็นค่าใช้จ่ายอื่น ๆ ของสถานประกอบการ)

8.4 เงินที่สถานประกอบการจ่ายสมทบเข้ากองทุนเพื่อการประกันสังคม

หมายถึง เงินที่สถานประกอบการจ่ายสมทบเข้ากองทุนเพื่อการประกันสังคมของทั้งรัฐบาลและเอกชน เพื่อมิให้ลูกจ้างได้รับความเดือดร้อนเมื่อต้องขาดรายได้ไปบางส่วนหรือทั้งหมด อันเนื่องมาจากการเจ็บป่วยหรือประสบอันตรายทั้งในและนอกเวลาทำงาน การคลอดบุตร ทูพพลภาพ การว่างงาน ชราภาพ และเสียชีวิต เงินดังกล่าว ได้แก่ เงินสมทบกองทุนประกันสังคม กองทุนเงินทดแทน กองทุนสำรองเลี้ยงชีพ เป็นต้น

9. ค่าซื้อวัตถุดิบและวัสดุประกอบที่ใช้ในการผลิต

หมายถึง มูลค่าของวัตถุดิบและวัสดุประกอบฯ ที่สถานประกอบการจัดซื้อ หรือได้รับมาจากสำนักงานใหญ่ในระหว่างเดือนมกราคม - เดือนธันวาคม 2549 เพื่อใช้ในการผลิตโดยสถานประกอบการเอง หรือจ้างสถานประกอบการอื่นหรือผู้อื่นทำการผลิต มูลค่าดังกล่าวเป็นมูลค่าที่นำส่งถึงสถานประกอบการซึ่งรวมค่าภาษีขาเข้า ค่าขนส่ง ค่าประกันภัย ค่าบรรจุหีบห่อ เป็นต้น

10. ค่าเชื้อเพลิง

หมายถึง มูลค่าของเชื้อเพลิงทุกชนิดที่ซื้อมาเพื่อใช้เป็นเชื้อเพลิงสำหรับพลังงานและความร้อน ไม่รวม เชื้อเพลิงที่เป็นส่วนประกอบของผลิตภัณฑ์ หรือที่ใช้ในการผลิตกระแสไฟฟ้า หรือเชื้อเพลิงที่ได้จากผลพลอยได้ของกิจกรรมการผลิต เช่น ขี้เลื่อย เป็นต้น

11. ค่าไฟฟ้าที่ใช้ในการผลิต

หมายถึง มูลค่าไฟฟ้าทั้งหมดที่สถานประกอบการซื้อระหว่างเดือนมกราคม - เดือนธันวาคม 2549 รวมทั้งค่าไฟฟ้าที่ได้รับจากหน่วยพลังงานของสถานประกอบการอื่นแต่อยู่ในเครือข่ายกัน โดยจะต้องประมาณมูลค่าเหมือนกับการซื้อขายโดยปกติ

12. ค่าใช้จ่ายในการบำรุงรักษาและซ่อมแซมเครื่องจักร หรือโรงงานโดยสถานประกอบการอื่น

หมายถึง มูลค่าของค่าใช้จ่ายทั้งหมดที่ใช้ในการซ่อมแซมและบำรุงอาคาร และสินทรัพย์ถาวรอื่น ๆ เพื่อให้อยู่ในสภาพที่ดีใช้งานต่อไปได้ ทั้งนี้ให้รวมค่าใช้จ่ายในการบำรุงรักษาซ่อมแซมที่จัดทำโดยสถานประกอบการที่อยู่ในเครือข่ายกัน และให้ประมาณมูลค่าในการซ่อมแซมเหมือนกับการว่าจ้างสถานประกอบการอื่นหรือผู้อื่น

13. ค่าซื้อสินค้าที่ซื้อมาจำหน่ายในสภาพเดิม

หมายถึง มูลค่าในการซื้อสินค้าเพื่อนำมาจำหน่ายในสภาพเดิม โดยไม่มีการเปลี่ยนแปลงสภาพ

14. ค่าจ้างเหมาจ่ายให้สถานประกอบการอื่นผลิตสินค้าให้โดยสถานประกอบการจัดหาวัสดุให้

หมายถึง จำนวนเงินที่จ่ายเป็นค่าจ้างให้กับสถานประกอบการอื่น เพื่อทำการผลิตสินค้าโดยวัตถุดิบและส่วนประกอบในการผลิตเป็นของสถานประกอบการผู้จ้าง

15. มูลค่าสินค้า วัตถุดิบและวัสดุประกอบฯ คงเหลือ

หมายถึง มูลค่าของสินค้า วัตถุดิบและวัสดุประกอบฯ ของสถานประกอบการที่ยังคงเหลืออยู่โดยไม่คำนึงว่าจะเก็บไว้ ณ ที่ใดก็ตาม

มูลค่าคงเหลือต้นปี คือ มูลค่าของสินค้า วัตถุดิบและวัสดุประกอบฯ ที่เหลือมาจากปีก่อนเมื่อ 1 มกราคม 2549

มูลค่าคงเหลือปลายปี คือ มูลค่าของสินค้า วัตถุดิบและวัสดุประกอบฯ ที่เหลืออยู่เมื่อ 31 ธันวาคม 2549

16. ส่วนเปลี่ยนแปลงมูลค่าสินค้า วัตถุดิบและวัสดุประกอบฯ คงเหลือ

หมายถึง ผลต่างระหว่างมูลค่าคงเหลือปลายปีและมูลค่าคงเหลือต้นปี (มูลค่าปลายปี – มูลค่าต้นปี)

17. ค่าใช้จ่ายอื่น ๆ ของสถานประกอบการ

หมายถึง ค่าใช้จ่ายในการดำเนินกิจการต่าง ๆ ของสถานประกอบการ เช่น ค่าเช่าที่ดิน ค่าเช่าอาคารพร้อมที่ดิน ค่าเสื่อมราคาสินทรัพย์ถาวรทุกประเภท ค่าไฟฟ้า ค่าน้ำประปา ค่าไปรษณีย์ ค่าโทรเลข ค่าโทรศัพท์ ค่าทำบัญชี ค่าที่ปรึกษา ค่าดอกเบี้ยจ่าย หนี้สูญ ค่าภาษี ค่าโฆษณา ค่านายหน้า และอื่น ๆ เป็นต้น

18. มูลค่าขายผลผลิต

หมายถึง มูลค่าการจำหน่ายผลิตภัณฑ์ที่สถานประกอบการผลิตขึ้นเองและ/หรือที่สถานประกอบการอื่นผลิตให้ โดยสถานประกอบการเป็นผู้จ่ายค่าวัตถุดิบ และวัสดุประกอบที่ใช้ในการผลิต ในระหว่างเดือนมกราคม - เดือนธันวาคม 2549 ทั้งนี้ให้รวมมูลค่าผลผลิตที่สถานประกอบการผลิตเพื่อใช้เอง หรือให้คนทำงาน เป็นส่วนหนึ่งของค่าตอบแทนแรงงาน ผลผลิตที่จัดส่งให้สำนักงานใหญ่ สำนักงานสาขา หรือสำนักงานขายของโรงงานและรายรับจากการขายผลพลอยได้และเศษวัสดุ

19. รายรับจากการขายสินค้าที่ซื้อมาจำหน่ายในสภาพเดิม

หมายถึง จำนวนเงินที่สถานประกอบการได้รับจากการขายสินค้าที่ซื้อมาจำหน่ายโดยไม่มีการเปลี่ยนแปลงสภาพ

20. รายรับจากการรับจ้างเหมาทำการผลิตสินค้าให้สถานประกอบการอื่น

หมายถึง จำนวนเงินที่ได้รับจากผู้จ้างในการรับจ้างเหมาทำการผลิตสินค้า โดยผู้จ้างจัดหาวัสดุให้ถ้าเป็นการรับจ้างเหมาผลิตสินค้าให้สถานประกอบการในเครือเดียวกันจะคิดค่าบริการในการผลิตตามราคาตลาด หรือคิดจากค่าใช้จ่ายต่าง ๆ ที่เกิดขึ้นจริงในกระบวนการผลิต โดยไม่รวมค่าวัสดุที่ผู้จ้างจัดหาให้

21. รายรับจากการให้บริการ บำรุงรักษา ซ่อมแซมและติดตั้ง ให้แก่สถานประกอบการอื่น

หมายถึง จำนวนเงินที่สถานประกอบการได้รับจากการให้บริการบำรุงรักษา ซ่อมแซม และติดตั้งเครื่องจักรหรือโรงงานให้กับสถานประกอบการอื่นหรือลูกค้า สำหรับค่าบริการในการให้บริการแก่สถานประกอบการอื่นในเครือเดียวกัน ให้คิดมูลค่าการบริการ โดยรวมค่าแรงงาน ค่าดำเนินการ และค่าวัสดุที่ใช้ในการให้บริการ

22. รายรับอื่นๆ

หมายถึง มูลค่ารายรับอื่น ๆ ของสถานประกอบการ เช่น รายรับจากการขายกากของเสีย หรือวัสดุเหลือใช้ของสถานประกอบการ และค่าขายกระแสไฟฟ้า เป็นต้น

23. มูลค่าตามบัญชีของสินทรัพย์ถาวร

หมายถึง มูลค่าสุทธิของสินทรัพย์ถาวรตามบัญชีเมื่อได้หักค่าเสื่อมราคา ค่าสึกหรอตามระยะเวลาการใช้งานถึงวันสิ้นปี สินทรัพย์ถาวร ได้แก่ ที่ดิน อาคาร เครื่องจักรและเครื่องมือ ยานพาหนะ เครื่องใช้สำนักงาน เป็นต้น มูลค่าสินทรัพย์ถาวรรวมถึงมูลค่าการต่อเติมตัดแปลง และปรับปรุงสินทรัพย์ถาวรในระหว่างเดือน มกราคม – เดือนธันวาคม 2549 เพื่อยืดอายุการใช้งาน หรือเพิ่มประสิทธิภาพการทำงาน

24. มูลค่าเพิ่ม

คำนวณโดย : มูลค่าเพิ่ม = มูลค่าผลผลิต - ค่าใช้จ่ายขั้นกลาง

มูลค่าผลผลิต หมายถึง รายรับของสถานประกอบการในรอบปี 2549 ซึ่งได้แก่

- (1) มูลค่าขายผลผลิต
- (2) รายรับจากการขายสินค้าที่ซื้อมาจำหน่ายในสภาพเดิม
- (3) รายรับจากการรับจ้างเหมาทำการผลิตสินค้าให้สถานประกอบการอื่นโดยสถานประกอบการจัดหาวัสดุให้
- (4) รายรับจากการให้บริการ บำรุงรักษา ซ่อมแซม และติดตั้งให้แก่สถานประกอบการอื่น
- (5) รายรับจากการให้เช่าอาคาร อาคารพร้อมที่ดิน ยานพาหนะ เครื่องจักรและเครื่องมือ ฯลฯ และรายรับอื่น ๆ
- (6) ส่วนเปลี่ยนแปลงมูลค่าสินค้าคงเหลือ

ค่าใช้จ่ายขั้นกลาง หมายถึง รายจ่ายที่ใช้ในการดำเนินการในขบวนการผลิตของสถานประกอบการในรอบปี 2549 ซึ่งได้แก่

- (1) ค่าซื้อวัตถุดิบ และวัสดุประกอบที่ใช้ในการผลิต
- (2) ค่าใช้จ่ายในการผลิต (ค่าเชื้อเพลิง และค่าไฟฟ้าที่ใช้ในการผลิต ค่าติดตั้งซ่อมแซมและบำรุงรักษาสินค้าที่จำหน่ายให้ลูกค้า ค่าติดตั้งซ่อมแซมและบำรุงรักษาเครื่องจักร เครื่องมือฯ และค่าใช้จ่ายในการผลิตอื่น ๆ)
- (3) ค่าซื้อสินค้าที่ซื้อมาจำหน่ายในสภาพเดิม
- (4) ค่าจ้างเหมาจ่ายให้สถานประกอบการอื่นผลิตสินค้าให้
- (5) ค่าใช้จ่ายในการขายของสถานประกอบการ (ค่าโฆษณา ค่าขนส่งสินค้าที่ขาย ค่านายหน้า ค่าประกันภัย และค่าใช้จ่ายในการขายอื่น ๆ)
- (6) ค่าใช้จ่ายในการบริหารและดำเนินงานของสถานประกอบการ (ค่าใช้จ่ายในการบริหารและดำเนินงานฯ หักด้วยค่าเช่าที่ดิน ค่าดอกเบี้ยจ่าย หนี้สูญ และขาดทุนจากการเปลี่ยนแปลงอัตราแลกเปลี่ยนฯ)
- (7) ส่วนเปลี่ยนแปลงมูลค่าวัตถุดิบและวัสดุประกอบฯ คงเหลือ

คณะผู้จัดทำ CD - ROM

หน่วยงานเจ้าของเรื่อง

สำนักงานสถิติจังหวัดกาญจนบุรี

โทร. 0 3451 2996

หน่วยงานผลิตและออกแบบ

กลุ่มบูรณาการข้อมูลสถิติ

สำนักสถิติพยากรณ์

โทร. 0 2281 0333 ต่อ 1415 - 1418