



สำมะโนประชากรและเคหะ พ.ศ. 2553

The 2010 Population and Housing Census

จังหวัดอุบลราชธานี

Changwat Ubon Ratchathani



สำนักงานสถิติแห่งชาติ

National Statistical Office



หนังสือรื้อมีสำมะโนประชากรประเทศไทย
สำนักงานสถิติแห่งชาติ

คำนำ

บทสรุปผู้บริหาร

ตัวชี้วัดที่สำคัญ พ.ศ. 2533 - 2553

บทที่ 1 บทนำ

- * ความเป็นมา
- * วัตถุประสงค์
- * ประโยชน์ของข้อมูล
- * คุ้มครอง
- * วันสำมะโน
- * ข้อมูลที่เก็บรวบรวม
- * วิธีการเก็บรวบรวมข้อมูล
- * บทนิยาม
- * ข้อสังเกตสำหรับผู้ใช้อข้อมูล

บทที่ 2 บทสรุป

ภาคประชากร

- * ลักษณะทางประชากร
- * ลักษณะทางสังคมและเศรษฐกิจ
- * ภาวะเจริญพันธุ์
- * การย้ายถิ่น

ภาคเคหะ

- * ประเภทและลักษณะของที่อยู่อาศัย
- * การครอบครองที่อยู่อาศัยและที่ดินที่เป็นที่ตั้งของที่อยู่อาศัย
- * แหล่งที่มาของน้ำดื่ม น้ำใช้
- * ประเภทของการใช้ส้วม
- * การใช้เชื้อเพลิงในการประกอบอาหาร
- * การเป็นเจ้าของเครื่องใช้ในครัวเรือน

สารบัญตารางสถิติ

- * ตารางประชากร
- * ตารางเคหะ

ภาคผนวก

- * วิธีการประมาณผล
- * แบบสอบถาม (แบบแจกนับ สปด.2)
- * นิยามศัพท์ทางประชากร

คณะผู้จัดทำ CD-ROM

หน่วยงานที่เผยแพร่

ตารางสถิติในรูปแบบ Format Excel

- * ตารางประชากร
- * ตารางเคหะ

หน่วยงานเจ้าของเรื่อง

สำนักสถิติสังคม
สำนักงานสถิติแห่งชาติ
โทรศัพท์ 0 2143 1334 0 2142 1254
โทรสาร 0 2143 8137
ไปรษณีย์อิเล็กทรอนิกส์ : spophouc@nso.go.th

หน่วยงานที่เผยแพร่

สำนักสถิติพยากรณ์
สำนักงานสถิติแห่งชาติ
ศูนย์ราชการเฉลิมพระเกียรติ 80 พรรษาฯ อาคารรัฐประศาสนภักดี ชั้น 2
ถนนแจ้งวัฒนะ เขตหลักสี่ กรุงเทพฯ 10210
โทรศัพท์ 0 2142 1234 0 2141 7501
โทรสาร 0 2143 8133
ไปรษณีย์อิเล็กทรอนิกส์ : services@nso.go.th

ปีที่จัดพิมพ์

2555

Division-in-Charge

Population Statistics Group
Social Statistics Bureau
National Statistical Office,
Tel. +66 (0) 2143 1334 +66 (0) 2142 1254
Fax. +66 (0) 2143 8137
E-mail : spophouc@nso.go.th

Distributed by

Statistical Forecasting Bureau,
National Statistical Office,
The Government Complex, Ratthaprasasanabhakti Building, 2nd Floor,
Chaeng Watthana Rd., Laksi, Bangkok 10210
Tel. +66 (0) 2142 1234 +66 (0) 2141 7501
Fax. +66 (0) 2143 8133
E-mail : services@nso.go.th

Published

2012

คำนำ

สำนักงานสถิติแห่งชาติ ได้จัดทำสำมะโนประชากรและเคหะทุก 10 ปี ตามข้อเสนอแนะขององค์การสหประชาชาติ เพื่อเก็บรวบรวมข้อมูลพื้นฐานเกี่ยวกับจำนวนและลักษณะต่าง ๆ ทางเศรษฐกิจและสังคม ตลอดจนสภาพการอยู่อาศัยของประชากรทุกคนตามที่อยู่จริงทั่วราชอาณาจักร ดังนั้นการทำสำมะโนประชากรและเคหะจึงเป็นเสมือนการฉายภาพนิ่งของประชากรและเคหะของประเทศไทยในขณะเวลาหนึ่ง เพื่อแสดงให้เห็นจำนวนและลักษณะต่าง ๆ ของประชากรที่อยู่จริงในประเทศไทย ณ วันสำมะโน (1 กันยายน 2553)

เนื่องจากปริมาณงานทั้งประเทศมีจำนวนมาก การประมวลผลข้อมูลรายละเอียดไม่อาจแล้วเสร็จในเวลาอันสั้น สำนักงานสถิติแห่งชาติ ตระหนักถึงความต้องการใช้ข้อมูลอย่างรีบด่วนของผู้ที่เกี่ยวข้องทุก ๆ ฝ่าย จึงได้จัดทำรายงานผลเบื้องต้น จากสำมะโนประชากรและเคหะ พ.ศ. 2553 เพื่อเสนอผลที่สำคัญในภาพรวมของประชากรและที่อยู่อาศัยในระดับจังหวัด ภาค และเขตการปกครอง ต่อมาได้จัดทำรายงานผลล่วงหน้า โดยเลือกครัวเรือนตัวอย่าง 1% มาทำการประมวลผลก่อน เพื่อเสนอจำนวนและลักษณะต่าง ๆ ของประชากรและลักษณะของที่อยู่อาศัย ซึ่งเสนอผลในระดับภาคและระดับประเทศ

รายงานฉบับนี้ เป็นรายงานฉบับสมบูรณ์รายจังหวัด โดยประมวลผลข้อมูลจากครัวเรือนทั้งหมดในจังหวัด เพื่อเสนอข้อมูลรายละเอียดต่าง ๆ และตัวชี้วัดทางประชากร เศรษฐกิจ และสังคม ตลอดจนลักษณะของที่อยู่อาศัยในระดับจังหวัดตามเขตการปกครอง หลังจากรายงานผลรายจังหวัดเสร็จสิ้นแล้ว จะนำเสนอรายงานผลรายภาค และฉบับทั่วราชอาณาจักรต่อไป

สำมะโนประชากรและเคหะ พ.ศ. 2553 เป็นโครงการจัดเก็บข้อมูลสถิติขนาดใหญ่ที่ได้รับความร่วมมือจากภาคประชาชนในการให้ข้อมูลที่ถูกต้องตามความเป็นจริง มีการบูรณาการทรัพยากรและองค์ความรู้กับหน่วยงานภาครัฐและภาคเอกชน ทั้งในส่วนกลางและส่วนภูมิภาค ตลอดจนสื่อมวลชน ดังนั้นสำนักงานสถิติแห่งชาติจึงขอขอบคุณทุกท่านที่ได้ให้ความร่วมมืออย่างดีมา ณ ที่นี้

สำนักงานสถิติแห่งชาติ
กระทรวงเทคโนโลยีสารสนเทศและการสื่อสาร

บทสรุปผู้บริหาร

สำนักงานสถิติแห่งชาติ ได้จัดทำสำมะโนประชากรและเคหะทุก 10 ปี ตามข้อเสนอแนะขององค์การสหประชาชาติ ซึ่งขณะนี้ประมาณ 230 ประเทศทั่วโลกได้มีการจัดทำสำมะโน สำหรับการจัดทำของประเทศไทยในปี 2553 นี้ เป็นการจัดทำสำมะโนประชากรครั้งที่ 11 และสำมะโนเคหะครั้งที่ 5 ซึ่งเป็นวาระครบรอบ 100 ปีสำมะโนประชากรของประเทศไทย เพื่อแสดงให้เห็นจำนวน และลักษณะต่าง ๆ ของประชากรตามที่อยู่จริงในประเทศไทยและที่อยู่อาศัยจริงของประชากร ณ วันสำมะโน (1 กันยายน 2553)

จากการเก็บรวบรวมข้อมูล ในปี 2553 ของจังหวัดอุบลราชธานี สรุปข้อมูลที่สำคัญได้ดังนี้

ภาคประชากร

ในปี 2553 จังหวัดอุบลราชธานี แบ่งเขตการปกครองเป็น 25 อำเภอ 219 ตำบล และ 2,699 หมู่บ้าน

1. ลักษณะทางประชากร

ประชากรที่อาศัยในจังหวัดอุบลราชธานี ณ วันที่ 1 กันยายน 2553 มีจำนวน 1,746,793 คน เป็นชาย 860,712 คน และหญิง 886,082 คน คิดเป็นอัตราส่วนระหว่างเพศชายต่อหญิงเท่ากับ 97.1 (ประชากรเพศชาย 97 คน ต่อเพศหญิง 100 คน) และอัตราเพิ่มของประชากร ระหว่างปี 2543 - 2553 คิดเป็นร้อยละ 0.32 ต่อปี

แผนภูมิ ก จำนวนประชากร จำแนกตามเพศ และเขตการปกครอง



เมื่อพิจารณาการกระจายตัวของประชากร พบว่า ประชากรอาศัยอยู่นอกเขตเทศบาล ร้อยละ 76.4 และอาศัยอยู่ในเขตเทศบาล ร้อยละ 23.6 โดยอำเภอเมืองอุบลราชธานีมีประชากรอาศัยอยู่มากที่สุด คือ 243,154 คน หรือ ร้อยละ 13.9 และอำเภอนาเยีย มีประชากรอาศัยอยู่น้อยที่สุด คือ 22,813 คน หรือ ร้อยละ 1.3

แผนภูมิ ข จำนวนประชากร จำแนกตามอำเภอ พ.ศ. 2553

อำเภอ

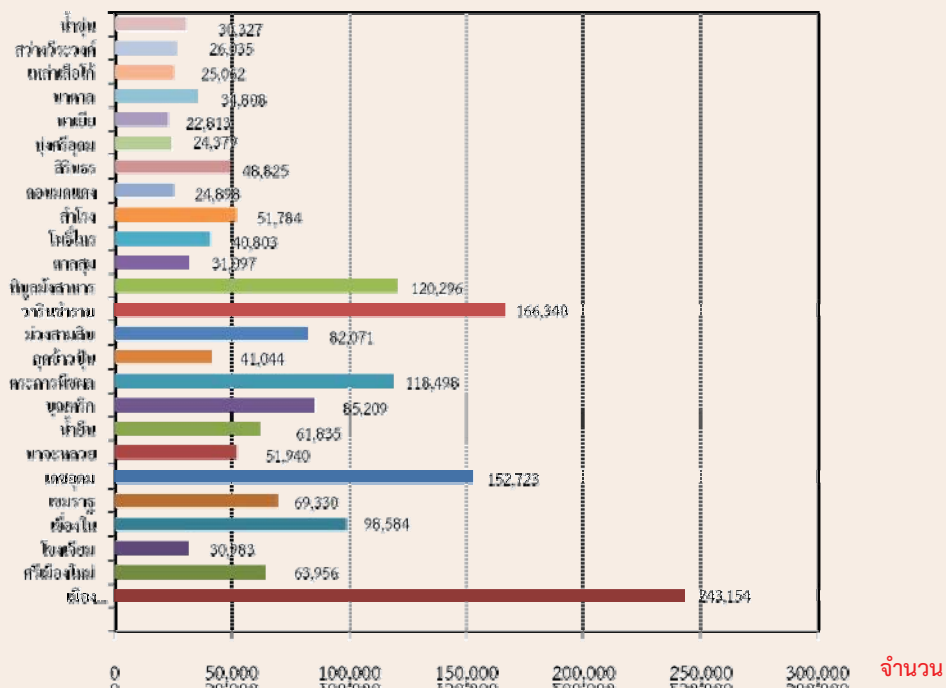

ความหนาแน่นของประชากร

จังหวัดอุบลราชธานี มีจำนวนประชากรโดยเฉลี่ยประมาณ 110.9 คน ต่อพื้นที่ 1 ตารางกิโลเมตร พื้นที่ที่มีความหนาแน่นของประชากรมากที่สุด คือ อำเภอเมืองอุบลราชธานี 598.3 คน ต่อพื้นที่ 1 ตารางกิโลเมตร และความหนาแน่นน้อยที่สุด คือ อำเภอโขงเจียม 40.5 คนต่อพื้นที่ 1 ตารางกิโลเมตร

จำนวนครัวเรือน ขนาดของครัวเรือนและเพศของหัวหน้าครัวเรือน

จังหวัดอุบลราชธานีมีจำนวนครัวเรือนทั้งสิ้น 478,021 ครัวเรือน แบ่งเป็นครัวเรือนส่วนบุคคล จำนวน 475,656 ครัวเรือน และครัวเรือนกลุ่มบุคคล (เช่น ครัวเรือนสถาบัน ครัวเรือนคนงาน) จำนวน 2,365 ครัวเรือน และมีขนาดของครัวเรือนส่วนบุคคลโดยเฉลี่ยเท่ากับ 3.6 คน โดยในเขตเทศบาลมีขนาดครัวเรือนโดยเฉลี่ย 3.1 คนและนอกเขตเทศบาล 3.8 คน ต่อหนึ่งครัวเรือน

อำเภอภูพาน มีขนาดของครัวเรือนส่วนบุคคลโดยเฉลี่ยใหญ่ที่สุด คือ 5.1 คน และอำเภอเมืองอุบลราชธานี มีขนาดครัวเรือนส่วนบุคคลเฉลี่ยเล็กที่สุดคือ คือ 3.0 คน ต่อหนึ่งครัวเรือน

สำหรับหัวหน้าครัวเรือนของครัวเรือนส่วนบุคคลส่วนใหญ่เป็นชายมากกว่าหญิง คือ ร้อยละ 67.9 และร้อยละ 32.1 ตามลำดับ

โครงสร้างทางอายุและเพศของประชากร

จังหวัดอุบลราชธานี มีประชากรวัยเด็ก (อายุ 0 – 14 ปี) ร้อยละ 23.9 ประชากรวัยแรงงาน (อายุ 15 – 59 ปี) ร้อยละ 62.9 และประชากรวัยสูงอายุ (อายุ 60 ปีขึ้นไป) ร้อยละ 13.2

แผนภูมิ ค ร้อยละของประชากร จำแนกตามโครงสร้างทางอายุ

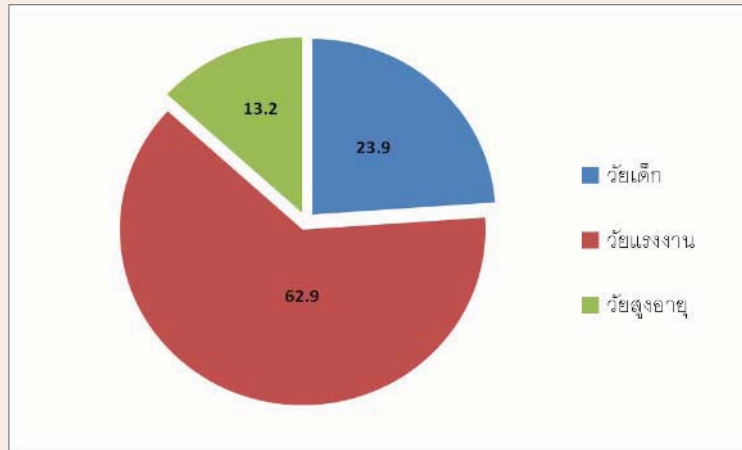

ประชากรในจังหวัดอุบลราชธานี มีอายุโดยเฉลี่ย (อายุมัธยฐาน) ประมาณ 34.1 ปี ซึ่งเพิ่มมากขึ้นกว่าเดิม (พ.ศ.2533 อายุเฉลี่ย 22.1 ปี และ พ.ศ.2543 อายุเฉลี่ย 27.1 ปี) และประชากรนอกเขตเทศบาลมีอายุโดยเฉลี่ยสูงกว่าในเขตเทศบาล คือ 34.3 ปี และ 33.2 ปี ตามลำดับ

ศาสนาและสัญชาติ

ประชากรส่วนใหญ่นับถือศาสนาพุทธ ร้อยละ 99.3 รองลงมานับถือศาสนาคริสต์ ร้อยละ 0.5 และศาสนาอิสลาม ร้อยละ 0.1

ประชากรในจังหวัดอุบลราชธานีเกือบทั้งหมด เป็นผู้ที่มีสัญชาติไทย (ร้อยละ 98.8) รองลงมาเป็นคนสัญชาติลาว (ร้อยละ 0.7) และคนสัญชาติเวียดนาม (ร้อยละ 0.2) และที่เหลือเป็นผู้ที่มีสัญชาติอื่น ๆ

สถานภาพสมรส

สำหรับ ประชากรอายุ 13 ปีขึ้นไป พบว่าเป็นผู้ที่สมรส มากกว่าร้อยละ 50 โดยประชากรเพศชายจะอยู่เป็นโสดสูงกว่าเพศหญิง (ร้อยละ 32.5 และ 23.6 ตามลำดับ) แต่เพศหญิงจะเป็นหม้าย หย่า และแยกกันอยู่ สูงกว่าเพศชาย (ร้อยละ 14.9 และ 7.0 ตามลำดับ)

แผนภูมิ ง ร้อยละของประชากรอายุ 13 ปีขึ้นไป จำแนกตามสถานภาพสมรส และเพศ

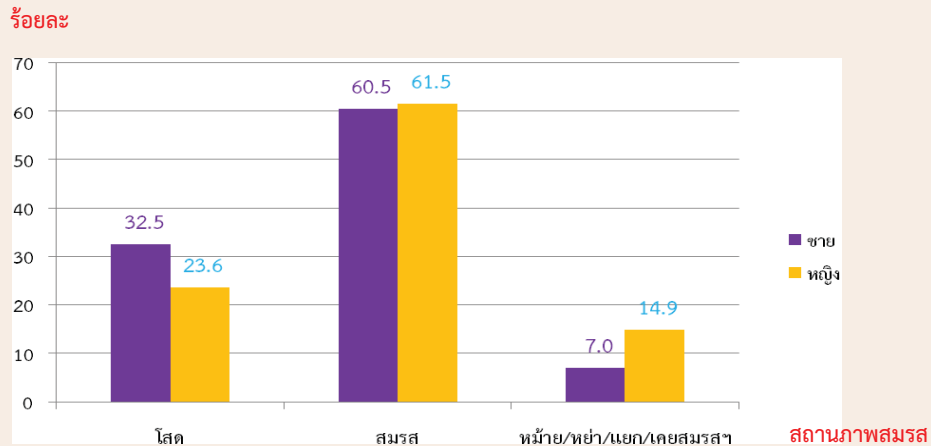

การมีชื่อในทะเบียนบ้าน

ประชากรที่อาศัยอยู่ในจังหวัดอุบลราชธานี และมีชื่ออยู่ในทะเบียนบ้านที่อาศัยอยู่ปัจจุบัน ร้อยละ 91.3 มีชื่ออยู่ในทะเบียนบ้านอื่นในจังหวัดอุบลราชธานี ร้อยละ 6.5 มีชื่อในทะเบียนบ้านในจังหวัดอื่น ร้อยละ 1.6 ส่วนที่เหลือเป็นผู้ที่มีชื่อในทะเบียนบ้านในประเทศอื่น ๆ หรือไม่มีในประเทศใดเลย (ร้อยละ 0.6)

2. ลักษณะทางสังคมและเศรษฐกิจ

การศึกษา

ประชากรกลุ่มอายุ 6 – 24 ปี ซึ่งเป็นประชากรในวัยที่ควรกำลังศึกษานั้น พบว่า มีผู้ที่ไม่ได้กำลังเรียนหนังสือประมาณ ร้อยละ 24.9 และสัดส่วนของผู้ชายที่ไม่ได้กำลังเรียนหนังสือสูงกว่าผู้หญิง

ประชากรอายุ 15 ปีขึ้นไป ที่สำเร็จการศึกษาสูงกว่าระดับประถมศึกษา มีประมาณ ร้อยละ 36.9 ของประชากรอายุ 15 ปีขึ้นไปทั้งสิ้น และมีจำนวนปีการศึกษาเฉลี่ย 7.3 ปี โดยเพศชายมีการศึกษาเฉลี่ยสูงกว่าเพศหญิง (7.4 ปี และ 7.2 ปี ตามลำดับ)

การอ่านออกและเขียนได้

ร้อยละ 99.4 ของประชากรในจังหวัดอุบลราชธานี สามารถอ่านออกและเขียนได้ในภาษาไทย มีเพียงร้อยละ 0.6 เท่านั้นที่ไม่สามารถอ่านออกและเขียนได้ในภาษาไทย โดยเพศชายมีอัตราการอ่านออกและเขียนได้สูงกว่าเพศหญิง และประชากรนอกเขตเทศบาลมีอัตราการอ่านออกและเขียนได้สูงกว่าประชากรในเขตเทศบาล สำหรับความสามารถในการอ่านออกและเขียนได้ในภาษาอื่นนอกจากภาษาไทยนั้น พบว่า ส่วนใหญ่เป็นภาษาอังกฤษ ภาษาลาว และภาษาจีน

การทำงานในรอบปี

ประชากรอายุ 15 ปีขึ้นไป ที่มีงานทำในรอบปีที่แล้ว (1 กันยายน 2552 ถึง 31 สิงหาคม 2553) มีจำนวน 1,114,960 คน คิดเป็นร้อยละ 83.9 ของประชากรอายุ 15 ปีขึ้นไปทั้งสิ้น ส่วนประชากรที่มีอายุ 15 ปีขึ้นไปที่ไม่มียางงานทำหรือไม่ได้ทำงาน มีร้อยละ 16.1 โดยผู้ที่มีงานทำนั้น พบว่าเป็นมีผู้ทำงานในภาคเกษตรกรรม ร้อยละ 73.3 และนอกภาคเกษตรกรรม ร้อยละ 26.7

แผนภูมิ จ ร้อยละของประชากร อายุ 15 ปีขึ้นไป จำแนกตามการมีงานทำ และอุตสาหกรรม

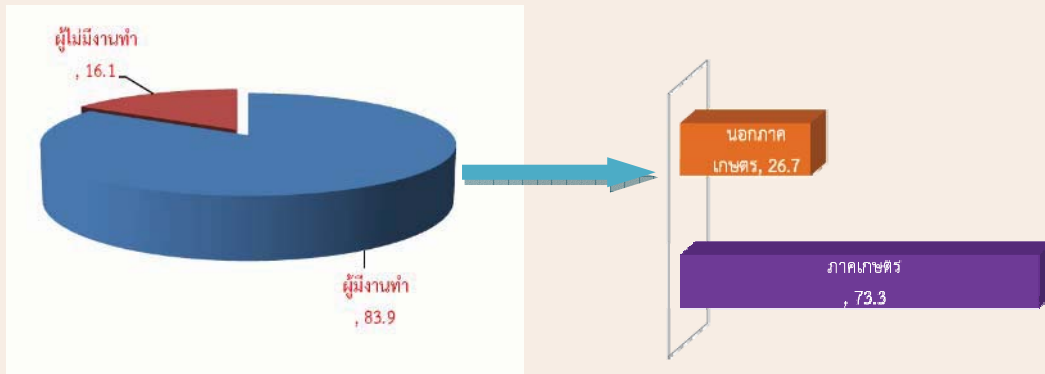

สถานภาพการทำงาน

ผู้ที่มีงานทำในรอบปีที่แล้วส่วนใหญ่ทำงานช่วยธุรกิจในครัวเรือนโดยไม่ได้รับค่าจ้าง ร้อยละ 46.5 รองลงมา คือ ประกอบธุรกิจส่วนตัวโดยไม่มีลูกจ้าง ร้อยละ 37.5 ลูกจ้างเอกชน ร้อยละ 8.6 ลูกจ้างรัฐบาล ร้อยละ 6.5 ลูกจ้างรัฐวิสาหกิจ ร้อยละ 0.3 และนายจ้าง ร้อยละ 0.6

3. ภาวะเจริญพันธุ์

ผู้หญิงที่มีอายุ 13 ปีขึ้นไป มีบุตรที่ตนเองเป็นผู้ให้กำเนิดเองและมีชีวิตอยู่ขณะคลอดหรือบุตรเกิดรอดโดยเฉลี่ย ประมาณ 1.73 คน แต่เมื่อพิจารณาเฉพาะหญิงเคยสมรสที่อยู่ในวัยเจริญพันธุ์อายุ 15-49 ปี พบว่า มีบุตรเกิดรอดโดยเฉลี่ย 1.74 คน ซึ่งต่ำกว่าเมื่อ 10 ปีที่แล้ว (2.16 คน) และอายุเฉลี่ยเมื่อสมรสครั้งแรก (SMAM) เท่ากับ 25.9 ปี ซึ่งพบว่าอายุเฉลี่ยเมื่อการสมรสครั้งแรกของประชากรในจังหวัดอุบลราชธานีมีแนวโน้มเพิ่มขึ้น (พ.ศ. 2533 อายุเฉลี่ย 23.2 ปี และ พ.ศ. 2543 อายุเฉลี่ย 24.5 ปี)

4. การย้ายถิ่น

สถานที่เกิดและระยะเวลาการอยู่อาศัยในสถานที่อยู่ปัจจุบัน

จากการทำสำมะโนประชากรและเคหะ พ.ศ. 2553 พบว่า ประชากรที่เกิดในจังหวัดอุบลราชธานีและปัจจุบันอาศัยอยู่ในจังหวัดที่เกิด มีร้อยละ 96.1 ส่วนประชากรที่เกิดในจังหวัดอื่น หรือประชากรที่ไม่ได้อาศัยอยู่ในจังหวัดที่เกิด มีร้อยละ 3.9

สำหรับประชากรในจังหวัดอุบลราชธานีที่มีการย้ายถิ่นในช่วง พ.ศ. 2548 - 2553 มีประมาณ 89,397 คนคิดเป็นร้อยละ 5.1 ของประชากรทั้งจังหวัด (ไม่รวมผู้ที่ไม่ทราบระยะเวลาการอยู่อาศัยในปัจจุบัน)

เหตุผลของการย้ายถิ่น

สำหรับเหตุผลของการย้ายถิ่นของประชากร พบว่า เป็นการย้ายติดตามบุคคลในครัวเรือน มากที่สุด คือ ร้อยละ 37.1 รองลงมา คือ ย้ายเพื่อการศึกษา และ ย้ายเข้าครัวเรือนสถาบัน (ร้อยละ 18.1 และร้อยละ 18.0) โดยเพศหญิงมีเหตุผลของย้ายถิ่นเพื่อติดตามบุคคลในครัวเรือนและเพื่อการศึกษาสูงกว่าเพศชาย ในขณะที่เพศชายมีเหตุผลในการย้ายเพื่อย้ายเข้าครัวเรือนสถาบันสูงกว่าเพศหญิง

ภาคเคหะ

1. ประเภทและลักษณะของที่อยู่อาศัย

สำหรับประเภทที่อยู่อาศัยของครัวเรือนส่วนบุคคลในจังหวัดอุบลราชธานี ในปี 2553 พบว่า ครัวเรือนส่วนใหญ่ ร้อยละ 92.1 มีที่อยู่อาศัยเป็น บ้านเดี่ยว รองลงมา เป็น ตึกแถว ห้องแถว หรือเรือนแถว ร้อยละ 3.6 และแฟลต อพาร์ทเมนท์ หอพัก ร้อยละ 3.2

สำหรับลักษณะของที่อยู่อาศัยหรือวัสดุที่ใช้ในการก่อสร้างที่อยู่อาศัยของครัวเรือน พบว่า เป็นครึ่งตึกครึ่งไม้ มากที่สุด คือร้อยละ 42.5 รองลงมาก่อสร้างเป็นตึก ร้อยละ 31.5 ไม้ ร้อยละ 25.5 และวัสดุไม่ถาวร/วัสดุใช้แล้วและอื่นๆ ร้อยละ 0.5

แผนภูมิ ฉ ร้อยละของครัวเรือนส่วนบุคคล จำแนกตามลักษณะของที่อยู่อาศัยหรือวัสดุที่ใช้ในการก่อสร้าง

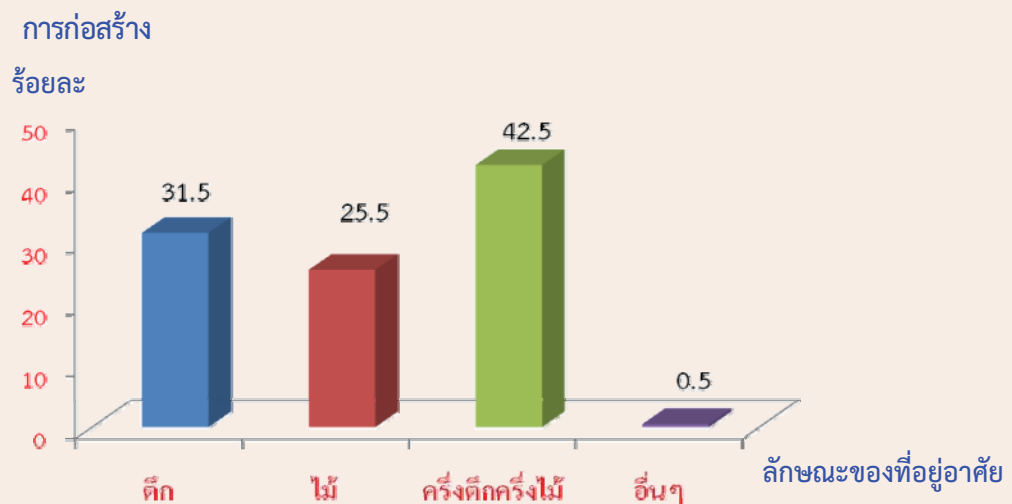

2. การครอบครองที่อยู่อาศัยและที่ดินที่เป็นที่ตั้งของที่อยู่อาศัย

การครอบครองหรือการมีกรรมสิทธิ์ในที่อยู่อาศัยของครัวเรือน พบว่า ครัวเรือนส่วนใหญ่เป็นเจ้าของที่อยู่อาศัย ร้อยละ 91.6 ส่วนครัวเรือนที่เช่าที่อยู่อาศัย มีร้อยละ 5.8 สำหรับการครอบครองที่ดินที่เป็นที่ตั้งของที่อยู่อาศัย พบว่า ครัวเรือนส่วนใหญ่ หรือร้อยละ 97.3 เป็นเจ้าของที่ดิน

3. แหล่งที่มาของน้ำดื่มน้ำใช้

สำหรับแหล่งที่มาของน้ำดื่มในจังหวัดอุบลราชธานี พบว่า ครัวเรือนส่วนใหญ่ดื่มน้ำฝนมากที่สุด คือ ร้อยละ 47.9 รองลงมาคือ น้ำดื่มบรรจุขวด หรือตู้จ่ายน้ำหยอดเหรียญ ร้อยละ 15.9 และน้ำประปา ร้อยละ 13.3 สำหรับน้ำใช้นั้น ครัวเรือนส่วนใหญ่ใช้น้ำประปา ร้อยละ 78.9 รองลงมาเป็นการใช้น้ำบาดาล ร้อยละ 14.4 และน้ำบ่อ ร้อยละ 4.0

4. ประเภทของการใช้ส้วม

ครัวเรือนส่วนบุคคลส่วนใหญ่ ร้อยละ 86.0 จะใช้ส้วมแบบนั่งยอง รองลงมาเป็นการใช้ส้วมแบบนั่งห้อยเท้า ร้อยละ 11.5 และส้วมแบบนั่งห้อยเท้าและส้วมแบบนั่งยอง ร้อยละ 2.4

5. การใช้เชื้อเพลิงในการประกอบอาหาร

ครัวเรือนส่วนบุคคลส่วนใหญ่ ร้อยละ 69.1 ใช้ถ่าน ฟืน เศษไม้ เป็นเชื้อเพลิงในการประกอบอาหาร รองลงมาเป็นการใช้ก๊าซ ร้อยละ 25.9 ไฟฟ้า ร้อยละ 2.6 นอกนั้นใช้เชื้อเพลิงประเภทอื่นๆ

ตัวชี้วัดที่สำคัญของประชากรและที่อยู่อาศัย พ.ศ. 2533 - 2553

Key indicators of the population and housing 1990 - 2010

รายการ	2533	2543	2553	Items
	1990	2000	2010	
ลักษณะทางประชากร				
Demographic characteristics				
ประชากรรวม ('000)	1,869.6	1,691.4	1,746.8	Total population ('000)
ประชากรในเขตเทศบาล (%)	14.4	15.9	23.6	Population in municipal area (%)
อัตราส่วนเพศ (ชายต่อหญิง 100 คน)	101.0	100.3	97.1	Sex ratio (males per 100 females)
อัตราการเพิ่มของประชากรต่อปี	1.45	0.93	0.32	Annual growth rate
อายุมัธยฐาน (ปี)	22.1	27.1	34.1	Median age (years)
ประชากรตามหมวดอายุ				
Population by age group				
วัยเด็ก 0-14 ปี (%)	34.3	28.8	23.9	0-14 years (%)
วัยแรงงาน 15-59 ปี (%)	59.1	62.4	62.9	15-59 years (%)
วัยสูงอายุ 60 ปีขึ้นไป (%)	6.6	8.8	13.2	60 years and over (%)
อัตราส่วนการเป็นภาระ (ต่อประชากร 15-59 ปี 100 คน)				
Age dependency ratio (per 100 adults 15-59 years)				
รวม	69.3	60.4	59.0	Total
ประชากร 0-14 ปี	58.1	46.2	38.0	0 - 14 years
ประชากร 60 ปีขึ้นไป	11.2	14.2	21.0	60 years and over
อายุเฉลี่ยเมื่อแรกสมรส				
Singulate mean age at first marriage (SMAM)				
รวม	23.2	24.5	25.9	Total
ชาย	24.5	26.1	28.0	Males
หญิง	21.9	22.8	23.8	Females
ประชากรที่มีสัญชาติไทย (%)	na	99.7	98.8	Thai citizenship (%)
ประชากรที่ไม่ใช่สัญชาติไทย (%)	na	0.3	1.2	Non Thai citizenship (%)
ประชากรที่นับถือศาสนาพุทธ (%)	99.3	99.4	99.3	Buddhism (%)
ประชากรที่นับถือศาสนาอิสลาม (%)	0.1	0.1	0.1	Muslims (%)
ประชากรที่มีชื่อในทะเบียนบ้านตามที่อยู่อาศัยจริง (%)	na	na	91.3	Registered in actual resident (%)
ประชากรที่มีชื่อในทะเบียนบ้านภายในจังหวัดที่อยู่อาศัยจริง (%)	na	na	97.8	Registered in actual provinced resident (%)
การศึกษา				
Education				
จำนวนปีโดยเฉลี่ยที่สำเร็จการศึกษาของ				
Average years of education				
ประชากรอายุ 15 ปีขึ้นไป	5.3	6.4	7.3	attainment of population aged 15 years and over
ประชากรอายุ 6 -24 ปี ที่ไม่ได้กำลังเรียนหนังสือ (%)	58.4	41.3	24.9	Population aged 6-24 years not attending school (%)
การอ่านออกเขียนได้ของประชากรอายุ 15 ปี ขึ้นไป				
Literacy of population aged 15 years and over				
ประชากรที่อ่านและเขียนภาษาใดก็ได้ (%)	na	96.7	99.7	Population can read and write the language (%)
ประชากรที่อ่านและเขียนภาษาไทยได้ (%)	96.7	na	99.4	Population can read and write Thai language (%)
ประชากรที่อ่านและเขียนภาษาอื่นได้ (%)	na	na	8.5	Population can read and write others language (%)

na : ไม่มีข้อมูลในปีนั้น

not available

ตัวชี้วัดที่สำคัญของประชากรและที่อยู่อาศัย พ.ศ. 2533 - 2553 (ต่อ)

Key indicators of the population and housing 1990 - 2010 (Contd.)

รายการ	2533	2543	2553	Items
	1990	2000	2010	
การทำงานของประชากรอายุ 15 ปี ขึ้นไป				Employment of population aged 15 years and over
ประชากรที่ทำงานในรอบปีทั้งสิ้น (%)	85.5	80.0	83.9	Population work in the last year (%)
ประชากรที่ทำงานในภาคเกษตรกรรม (%)	85.2	79.7	73.3	Population in agricultural sector (%)
สถานภาพการทำงาน (%)				Work status (%)
นายจ้าง	0.3	0.4	0.6	Employers
ธุรกิจส่วนตัวโดยไม่มีลูกจ้าง	31.5	34.3	37.5	Own account workers
ลูกจ้าง (รัฐบาล/รัฐวิสาหกิจ/เอกชน)	10.2	14.6	15.4	Employees
ช่วยธุรกิจในครัวเรือนโดยไม่ได้รับค่าจ้าง	58	50.6	46.5	Unpaid family workers
การรวมกลุ่ม	-	0.1	a	Members of producers' cooperatives
ภาวะเจริญพันธุ์				Fertility
จำนวนบุตรเกิดรอดเฉลี่ย (ต่อสตรีเคยสมรสอายุ 15-49 ปี)	2.83	2.16	1.74	Mean number of children ever born (Per ever married woman 15-49 years)
จำนวนบุตรที่มีชีวิตอยู่โดยเฉลี่ย (ต่อสตรีเคยสมรสอายุ 15-49 ปี)	2.68	2.1	1.73	Mean number of children still living (Per ever married woman 15-49 years)
การย้ายถิ่น				Migration
การย้ายถิ่นในช่วง 5 ปี				Five years migration
ประชากรที่ย้ายถิ่นภายใน 5 ปี (%)	6.1	2.3	5.1	Population who migrated within previous 5 years (%)
ประชากรที่ไม่ได้อาศัยอยู่ในจังหวัดที่เกิด (%)	4.6	6.7	3.9	Population who were not living in province of birth (%)
ลักษณะของครัวเรือน				Households characteristics
จำนวนครัวเรือนทั้งสิ้น	381,987	398,200	478,021	Total households
จำนวนครัวเรือนกลุ่มบุคคล	2,027	1,954	2,365	Collective households
จำนวนครัวเรือนส่วนบุคคล	379,960	396,246	475,656	Private households
- ขนาดครัวเรือนเฉลี่ย	4.9	4.2	3.6	- Average households size
- ครัวเรือนคนเดียว (%)	3.3	6.3	14.5	- One person households (%)
- ครัวเรือนที่มีหัวหน้าครัวเรือนเป็นหญิง (%)	16.9	22.1	32.1	- Female - headed households (%)

na : ไม่มีข้อมูลในปีนั้น

not available

a : น้อยกว่า 0.1

Less than 0.1

ตัวชี้วัดที่สำคัญของประชากรและที่อยู่อาศัย พ.ศ. 2533 - 2553 (ต่อ)

Key indicators of the population and housing 1990 - 2010(Contd.)

รายการ	2533	2543	2553	Items
	1990	2000	2010	
ลักษณะของที่อยู่อาศัย				Housing characteristics
ที่อยู่อาศัยของครัวเรือนใช้วัสดุไม่ถาวร (%)	8.6	6.2	0.3	Households living in non-permanent materials dwelling (%)
ครัวเรือนที่เป็นเจ้าของที่อยู่อาศัย (%)	93.8	93.1	91.9	Households with ownership (%)
ครัวเรือนที่มีสุขลักษณะ (%)	73.8	96.3	99.9	Households with sanitation (%)
ครัวเรือนที่มีน้ำดื่มสะอาด ^{1/} (%)	50.8	81.2	89.7	Households with safe drinking water ^{1/} (%)
ครัวเรือนที่มีคอมพิวเตอร์ (%)	na	na	18.7	Households with computer (%)
ครัวเรือนที่มีโทรศัพท์มือถือ (%)	na	na	90.9	Households with mobile phone (%)
ครัวเรือนที่มีอินเทอร์เน็ต (%)	na	na	7.2	Households with Internet (%)

na : ไม่มีข้อมูลในปีนั้น

not available

1/ น้ำดื่มสะอาด ได้แก่ น้ำประปา น้ำประปาผ่านการบำบัด (ต้ม/กรอง) น้ำฝน น้ำดื่มบรรจุขวด/ตู้ น้ำดื่มหยอดเหรียญ

Safe drinking water included tap water, treated water, rain water, bottled drinking water.

ปี 2543 น้ำดื่มสะอาด รวมน้ำบาดาล/น้ำบ่อที่ไม่ใช่สาธารณะ

In 2000 : Safe drinking water included private well.

บทที่ 1

บทนำ

1. ความเป็นมา

ประเทศไทยได้จัดทำสำมะโนประชากรขึ้นเป็นครั้งแรกเมื่อ พ.ศ. 2452 และต่อมาใน พ.ศ. 2462 2472 2480 และ 2490 ซึ่งทั้ง 5 ครั้ง จัดทำโดยกระทรวงมหาดไทย (เรียกว่าสำมะโนครัว)

สำนักงานสถิติแห่งชาติ จัดทำสำมะโนประชากรตั้งแต่ พ.ศ. 2503 ตามพระราชบัญญัติสถิติ พ.ศ. 2495 และได้จัดทำทุกระยะ 10 ปี (2513 2523 2533 และ 2543) ตามอำนาจหน้าที่ที่กำหนดในพระราชบัญญัติสถิติ พ.ศ. 2508 ซึ่งสอดคล้องกับข้อเสนอแนะขององค์การสหประชาชาติ (United Nation) ที่ต้องการให้ประเทศต่างๆ เก็บรวบรวมข้อมูลสถิติเกี่ยวกับประชากรและลักษณะต่างๆ ตลอดจนสภาพการอยู่อาศัยของประชากรในประเทศ อย่างน้อยทุกระยะ 10 ปี ในปีคริสต์ศักราชที่ลงท้ายด้วย “0” เพื่อให้มีข้อมูลใช้ในการพัฒนาประเทศได้อย่างเหมาะสม และสามารถเปรียบเทียบข้อมูลระหว่างประเทศได้ และตั้งแต่ พ.ศ. 2513 เป็นต้นมา สำนักงานสถิติแห่งชาติ ได้จัดทำสำมะโนประชากรและเคหะไปพร้อมๆ กับการทำสำมะโนประชากรด้วย สำหรับสำมะโนประชากรและเคหะ พ.ศ. 2553 ตามพระราชบัญญัติสถิติ พ.ศ. 2550 จึงนับเป็นสำมะโนประชากรและเคหะครั้งที่ 11 ซึ่งครบรอบ 100 ปี สำมะโนประชากรประเทศไทย และเป็นการทำสำมะโนเคหะครั้งที่ 5 ของประเทศ

2. วัตถุประสงค์

1. เพื่อเก็บรวบรวมข้อมูลโครงสร้างประชากรและที่อยู่จริง และที่อยู่อาศัย เช่น เพศ อายุ ศาสนา สัญชาติ การศึกษา สถานภาพการสมรส การทำงาน และประเภทที่อยู่อาศัย เป็นต้น
2. เพื่อให้ได้ข้อมูลในระดับพื้นที่ย่อย (หมู่บ้าน เทศบาล)
3. เพื่อวัดการเปลี่ยนแปลงโครงสร้างของประชากรและที่อยู่อาศัยในรอบ 10 ปี

3. ประโยชน์ของข้อมูล

ข้อมูลจำนวนประชากรและโครงสร้างของประชากรตามที่อยู่จริง สามารถนำไปใช้ประโยชน์ ดังนี้

3.1 ภาครัฐ

1. ใช้กำหนดนโยบาย และวางแผนด้านประชากร สังคม เศรษฐกิจ และสิ่งแวดล้อม ในระดับประเทศและท้องถิ่นได้อย่างถูกต้องและเหมาะสม
2. จัดเตรียมงบประมาณ เพื่อหาสาธารณูปโภคและบริการขั้นพื้นฐานต่าง ๆ ได้ตรงตามความต้องการและจำเป็นที่แท้จริงในพื้นที่ (หมู่บ้าน เทศบาล ตำบล อำเภอ จังหวัด)
3. ใช้เป็นฐานในการคาดประมาณจำนวนประชากรในอนาคต (Population Projection)

4. ใช้ในการประเมินผลแผนพัฒนาเศรษฐกิจและสังคมแห่งชาติฉบับที่ 10 (พ.ศ. 2550-2554) และจัดเตรียมแผนฯ ฉบับที่ 11 (พ.ศ. 2555-2559)

5. ใช้เป็นกรอบในการเลือกตัวอย่าง (Sampling Frame) สำหรับการสำรวจในรายละเอียด เฉพาะเรื่องด้านต่างๆ ของประชากรและครัวเรือน

3.2 ภาคเอกชน

ใช้ข้อมูลโครงสร้างและความหนาแน่นของประชากรในพื้นที่ต่าง ๆ ประกอบการตัดสินใจดำเนินธุรกิจ เช่น การตั้งร้านค้า การขยายกิจการ การออกผลิตภัณฑ์/บริการใหม่ ๆ สู่ลูกค้ากลุ่มเป้าหมาย เป็นต้น

3.3 ภาคประชาชน

ได้รับความอยู่ดีมีสุข เนื่องจากได้รับบริการจากภาครัฐอย่างพอเพียงและทั่วถึง

4. คุ่มรวม

หมายถึง ประชากรและสถานที่ที่ประชากรใช้อาศัยจริง ที่จะถูกเก็บรวบรวมข้อมูลในครั้งนี้ หมายถึง

4.1 ประชากรที่อยู่ในคุ่มรวม ได้แก่

- คนไทยทุกคนที่อาศัยอยู่ในประเทศไทยในวันสำมะโน
- คนที่มีสถานที่อยู่ปกติในประเทศไทย แต่วันสำมะโนไปต่างประเทศชั่วคราว (ไม่ได้ตั้งใจจะตั้งหลักแหล่ง)
- เจ้าหน้าที่ฝ่ายพลเรือนและทหาร รวมทั้งคณะทูตของประเทศไทย พร้อมทั้งครอบครัว ซึ่งมีสำนักงานอยู่ในต่างประเทศ
- คนต่างชาติ/ต่างด้าวที่เข้ามาอยู่ในประเทศไทยเป็นระยะเวลาตั้งแต่ 3 เดือนขึ้นไป นับถึงวันสำมะโน

4.2 ประชากรที่ไม่อยู่ในคุ่มรวม ได้แก่

- เจ้าหน้าที่ฝ่ายพลเรือนและทหาร รวมทั้งคณะทูตต่างประเทศ พร้อมทั้งครอบครัว ซึ่งมีสำนักงานอยู่ในประเทศไทย
- คนต่างชาติ/ต่างด้าวที่เข้ามาอยู่ในประเทศไทยเป็นระยะเวลาไม่ถึง 3 เดือน นับถึงวันสำมะโน
- ผู้อพยพหรือผู้หลบหนีเข้าเมือง ซึ่งอยู่ในค่ายอพยพที่รัฐบาลกำหนด

4.3 คุ่มรวมเคหะ ได้แก่

- สถานที่ที่ใช้อาศัยจริงในประเทศไทยของประชากร ได้แก่ บ้าน อาคาร สิ่งปลูกสร้าง เรือ แพ รถ ห้องภายในสำนักงาน ที่สาธารณะ ได้สะพาน ฯลฯ

5. วันสำมะโน

การทำสำมะโนประชากรและเคหะในครั้งนี้ กำหนดให้ วันที่ 1 กันยายน พ.ศ. 2553 เป็นวันสำมะโน เพื่อใช้อ้างอิงในการนับ จำนวนบ้าน ประชากร และครัวเรือน

6. ข้อมูลที่เก็บรวบรวม

- 1) ข้อมูลเกี่ยวกับประชากรและครัวเรือน ได้แก่ จำนวนประชากรและครัวเรือน เพศ อายุ ศาสนา สัญชาติ ภาษาที่ใช้พูด ขนาดและประเภทของครัวเรือน เพื่อศึกษาลักษณะโครงสร้างประชากร และครัวเรือน
- 2) ข้อมูลเกี่ยวกับการศึกษา ได้แก่ จำนวนนักเรียนและนักศึกษาที่กำลังเรียนในแต่ละชั้น จำนวนผู้จบการศึกษาในแต่ละระดับ การอ่านออกเขียนได้ เพื่อทราบระดับการศึกษาและการรู้หนังสือของประชากร
- 3) ข้อมูลเกี่ยวกับการทำงาน ได้แก่ อาชีพหลัก ลักษณะงาน หรือประเภทกิจการ สถานภาพการทำงาน เพื่อศึกษาถึงการมีงานทำ และลักษณะการทำงานของประชากร
- 4) ข้อมูลเกี่ยวกับภาวะเจริญพันธุ์ ได้แก่ สถานภาพสมรส จำนวนบุตรเกิดรอด เพื่อศึกษาภาวะเจริญพันธุ์ของประชากร
- 5) ข้อมูลเกี่ยวกับการย้ายถิ่น ได้แก่ จังหวัด/ประเทศที่เกิด จังหวัด/ประเทศที่อยู่ก่อนย้าย การย้ายถิ่นระหว่างเมืองและชนบท เพื่อศึกษาลักษณะการย้ายถิ่นของประชากร
- 6) ข้อมูลเกี่ยวกับเคหะ ได้แก่ ประเภทและลักษณะของที่อยู่อาศัย การครอบครองที่อยู่อาศัย การใช้แสงสว่าง การใช้ส้วม ประเภทของเชื้อเพลิงที่ใช้ แหล่งน้ำดื่ม น้ำใช้ และเครื่องใช้ในครัวเรือนประเภทต่าง ๆ เพื่อทราบถึงระดับความเป็นอยู่และสุขลักษณะของประชากร

7. วิธีการเก็บรวบรวมข้อมูล

การเก็บรวบรวมข้อมูลโครงการสำมะโนประชากรและเคหะ พ.ศ. 2553 ได้ดำเนินการพร้อมกันทั่วประเทศ ระหว่างวันที่ 1 กันยายน – 31 ตุลาคม 2553 โดยกำหนดวิธีการเก็บรวบรวมข้อมูลไว้ 4 วิธี คือ

- 1) การสัมภาษณ์โดยพนักงานสนาม เป็นวิธีหลักในการเก็บรวบรวมข้อมูลในการทำสำมะโนประชากรและเคหะครั้งนี้ หมายถึง การส่งพนักงานสนามออกไปสอบถามข้อมูลแต่ละครัวเรือนตามที่อยู่อาศัยจริง
- 2) การทอดแบบ เป็นวิธีที่ผู้ให้ข้อมูลต้องการบันทึกข้อมูลด้วยตนเอง โดยพนักงานสนามมอบแบบสอบถาม พร้อมซองบรรจุแบบให้กับผู้ให้ข้อมูล แล้วนัดหมายมารับ หรือ ส่งคืนทางไปรษณีย์โดยไม่ต้องเสียค่าส่ง
- 3) การให้ข้อมูลทางอินเทอร์เน็ต เป็นวิธีที่ผู้ให้ข้อมูลต้องการบันทึกข้อมูลด้วยตนเองในระบบอินเทอร์เน็ต (Internet)
- 4) การให้ข้อมูลทางโทรศัพท์ เป็นวิธีที่ผู้ให้ข้อมูลต้องการให้ข้อมูลโดยการให้สัมภาษณ์ทางโทรศัพท์ (Telephone Interview Center : TIC)

8. บทนิยาม

ภาคประชากร

8.1 ประเภทของครัวเรือน

ครัวเรือนส่วนบุคคล หมายถึง ครัวเรือนของบุคคลทั่วไป ซึ่งอาจประกอบด้วยบุคคลคนเดียวหรือหลายคน อาศัยอยู่ในบ้านหรือสถานที่อยู่เดียวกัน หรือในบริเวณเดียวกัน จัดหาหรือใช้สิ่งอุปโภคบริโภคอันจำเป็นแก่การครองชีพร่วมกัน โดยบุคคลเหล่านี้อาจเป็นญาติหรือไม่เป็นญาติกันก็ได้

ครัวเรือนกลุ่มบุคคล หมายถึง ครัวเรือนซึ่งประกอบด้วยบุคคลหลายคนประเภทเดียวกัน มาอยู่รวมกันโดยมีกฎหรือระเบียบข้อบังคับระบุไว้ให้มาอยู่รวมกัน แบ่งเป็น 2 ประเภท

1) **ครัวเรือนประเภทคนงาน** หมายถึง คนงานที่อาศัยอยู่รวมกันในพื้นที่บริเวณโรงงานหรือในสถานที่ที่นายจ้างเป็นผู้จัดหาที่พักให้อยู่รวมกัน แยกต่างหากจากครัวเรือนนายจ้าง โดยไม่เสียค่าที่พัก

2) **ครัวเรือนสถาบัน** หมายถึง ครัวเรือนที่อยู่รวมกันอย่างมีกฎระเบียบ เช่น วัด เรือนจำ กรม กองทหาร หอพักนักเรียนประจำ หอพักในมหาวิทยาลัย เป็นต้น

8.2 อายุ

หมายถึง อายุเต็มปีบริบูรณ์ นับถึงวันคล้ายวันเกิดครั้งสุดท้าย ก่อนวันที่ 1 กันยายน พ.ศ. 2553

8.3 การอ่านออกและเขียนได้

หมายถึง ความสามารถอ่านออกและเขียนภาษาใดๆ ก็ได้ ในประโยคง่ายๆ โดยเข้าใจ ความหมาย และสามารถใช้ในชีวิตประจำวันได้ รวมทั้งภาษาเบรลล์ของคนตาบอดด้วย ถ้าอ่านออกเพียงอย่างเดียวแต่เขียนไม่ได้ ถือว่าเป็นผู้ที่อ่านและเขียนไม่ได้

8.4 สถานภาพสมรส

หมายถึง ความผูกพันระหว่างชายกับหญิงในการเป็นสามีภรรยา ดังนี้

โสด ได้แก่ ผู้ที่ไม่เคยสมรส หรือไม่เคยอยู่ร่วมกับใครฉันท์สามีภรรยา

สมรส ได้แก่ ผู้ที่อยู่รวมกันฉันท์สามีภรรยา ไม่ว่าจะได้ทำการสมรสกันถูกต้องตามกฎหมายหรือไม่ก็ตาม แม้ว่าจะห่างไปสัมพันธ์สามีและภรรยาจะไม่อยู่ด้วยกัน แต่ยังคงมีความสัมพันธ์ฉันท์สามีภรรยา

หม้าย ได้แก่ ผู้ที่คู่สมรสได้ตายไปแล้ว และขณะนี้ยังไม่ได้สมรสใหม่

หย่า ได้แก่ สามีภรรยาที่หย่ากันโดยถูกต้องตามกฎหมายแล้ว

แยกกันอยู่ ได้แก่ ผู้ที่ไม่ได้อยู่รวมกันฉันท์สามีภรรยาแล้ว แต่ยังไม่ได้หย่ากันโดยถูกต้องตามกฎหมาย

เคยสมรสแต่ไม่ทราบสถานภาพ ได้แก่ ผู้ที่เคยสมรสแต่ไม่ทราบว่าสถานภาพใดแน่

8.5 งาน

หมายถึง งานที่ทำเพื่อก่อให้เกิดรายได้หรือเกิดผลผลิต ได้แก่ การทำงานเป็นลูกจ้างเอกชน ลูกจ้างรัฐบาล หรือรัฐวิสาหกิจ หรือองค์กรระหว่างประเทศ การประกอบธุรกิจ อุตสาหกรรม วิชาชีพ และการประกอบการเกษตร

8.6 อาชีพ

หมายถึง ประเภทหรือชนิดของงานที่ผู้ันั้นทำอยู่ ซึ่งก่อให้เกิดรายได้หรือเกิดผลผลิต เช่น ครูสอนดนตรี วิศวกรไฟฟ้า สมุห์บัญชี ตำรวจ แพทย์ทั่วไป ทันตแพทย์ พยาบาล นักหนังสือพิมพ์ นักมวย ทำนาข้าว ทำสวนทุเรียน ทำไร่ข้าวโพด รับจ้างกรีดยาง ขับรถแท็กซี่ ขับรถกระบะส่งของ ภารโรง เป็นต้น

8.7 อาชีพหลัก

หมายถึง งานที่ใช้เวลาทำมากที่สุดในรอบ 12 เดือนที่แล้ว ถ้ามีการทำงานเพียง 1 อาชีพให้ถืออาชีพนั้นเป็นอาชีพหลัก

- ถ้ามีการทำงานมากกว่า 1 อาชีพ ให้ถือการทำงานที่ใช้เวลาทำมากที่สุดเป็นอาชีพหลัก
- ถ้าใช้เวลาทำเท่าๆ กัน ให้ถือการทำงานที่ทำรายได้สูงกว่าเป็นอาชีพหลัก

8.8 ประเภทกิจการหรือลักษณะกิจกรรมของสถานที่ทำงาน

หมายถึง ประเภทของกิจกรรมทางเศรษฐกิจที่ได้ดำเนินการโดยสถานประกอบการที่บุคคลนั้นกำลังทำงานอยู่ หรือประเภทของธุรกิจซึ่งบุคคลนั้นได้ดำเนินการอยู่ เช่น ร้านตัดเย็บเสื้อผ้า ธนาคารพาณิชย์ โรงพยาบาลสัตว์ โรงเรียนระดับมัธยมศึกษา เป็นต้น

8.9 สถานภาพการทำงาน

หมายถึง สถานะของบุคคลในการทำงานเชิงเศรษฐกิจทุกประเภท ได้แก่

นายจ้าง หมายถึง ผู้ประกอบธุรกิจของตนเอง (อาจมี “หุ้นส่วน” หรือไม่ได้) เพื่อหวังผลกำไรหรือส่วนแบ่ง และได้จ้างบุคคลตั้งแต่ 1 คนขึ้นไปมาทำงานให้ธุรกิจในฐานะ “ลูกจ้าง” โดยเป็นการจ้างงานบนพื้นฐานของความต่อเนื่อง ไม่รวม ผู้ที่จ้างคนมาทำงานบ้าน ซึ่งไม่เกี่ยวกับธุรกิจ

ผู้ประกอบธุรกิจส่วนตัวโดยไม่มีลูกจ้าง หมายถึง ผู้ประกอบธุรกิจของตนเอง (อาจมี “หุ้นส่วน” หรือไม่ได้) เพื่อหวังผลกำไรหรือส่วนแบ่ง และไม่มีนายจ้าง “ลูกจ้าง” (ที่เป็นการจ้างงานบนพื้นฐานของความต่อเนื่อง) แต่อาจมีสมาชิกในครัวเรือนหรือผู้ฝึกงานมาช่วยทำงานโดยไม่ได้รับค่าจ้างหรือค่าตอบแทน ในลักษณะการจ้างทำงาน

ผู้ช่วยธุรกิจในครัวเรือนโดยไม่ได้รับค่าจ้าง หมายถึง ผู้ที่ช่วยทำธุรกิจหรือการเกษตรของสมาชิกในครัวเรือนเป็นประจำ โดยไม่ได้รับค่าจ้าง และไม่ได้อยู่ในฐานะ “หุ้นส่วน” หรืออาจจะได้รับค่าตอบแทนบ้าง แต่ไม่ใช่ลักษณะของการจ้างทำงาน

ลูกจ้าง หมายถึง ผู้ที่ทำงานโดยได้รับค่าจ้างที่เป็นการจ้างงานบนพื้นฐานของความต่อเนื่อง ไม่มีอำนาจในการตัดสินใจในการดำเนินงาน ค่าจ้างที่ได้รับอาจเป็นรายเดือน รายวัน รายชั่วโมง รายชิ้น หรือเหมาจ่าย ซึ่งอาจจะเป็นตัวเงินหรือสิ่งของก็ได้ ลูกจ้างแบ่งออกเป็น 3 ประเภท คือ ลูกจ้างรัฐบาล ลูกจ้างรัฐวิสาหกิจ ลูกจ้างเอกชน

การรวมกลุ่ม หมายถึง กลุ่มคนที่มาร่วมกันทำงานในเชิงเศรษฐกิจ (ผลิตสินค้าและบริการ) โดยสมาชิกแต่ละคนมีส่วนร่วมเท่าเทียมกันในการตัดสินใจดำเนินการทุกขั้นตอน ตลอดจนการแบ่งรายได้ให้แก่สมาชิกตามที่ตกลงกัน

8.10 บุตรที่ให้อำนาจและใช้ชีวิตอยู่ขณะคลอด (บุตรเกิดรอด)

หมายถึง บุตรที่ตอนคลอดออกมามีชีวิต แม้จะมีชีวิตอยู่เพียงขณะหนึ่งก็ตาม

ไม่รวม บุตรเลี้ยงหรือบุตรบุญธรรมของหญิงผู้นั้น

บุตรที่มีชีวิตอยู่ ได้แก่ บุตรที่ตอนคลอดออกมามีชีวิต และยังคงมีชีวิตอยู่จนถึงวันสำมะโน

บุตรที่เสียชีวิตแล้ว ได้แก่ บุตรที่ตอนคลอดออกมามีชีวิต แต่ในวันสำมะโนได้เสียชีวิตไปแล้ว

8.11 การย้ายถิ่น

หมายถึง ผู้ย้ายสถานที่อยู่อาศัยจาก อบต. หนึ่ง หรือเขตเทศบาลหนึ่ง หรือจากต่างประเทศ ซึ่งเป็นที่อยู่อาศัยครั้งสุดท้ายมายังอีก อบต. หนึ่งหรือเขตเทศบาลหนึ่งซึ่งเป็นที่อยู่ในปัจจุบัน

การเปลี่ยนเขตเทศบาล หรือ อบต. อันเนื่องมาจากการขยายเขตเทศบาลหรือเปลี่ยนเขตการปกครอง โดยที่บุคคลหรือครัวเรือนนั้นยังอยู่ประจำที่เดิม และการย้ายสถานที่อยู่อาศัยในกรุงเทพมหานครและย้ายภายในเมืองพัทยาไม่นับว่าเป็นการย้ายถิ่น

8.12 ลักษณะความพิการ

หมายถึง ลักษณะความพิการโดยประจักษ์ สามารถจำแนกได้ 5 ประเภท ดังนี้

- 1) ความพิการทางการมองเห็น ได้แก่
 - (1) มีแต่เข้าตา ไม่มีลูกตาทั้งสองข้าง
 - (2) มีลักษณะของความผิดปกติชัดเจน เช่น ลูกตาสีขาวขุ่น ไม่มีลูกตาดำ ลูกตาฝ่อ เป็นต้น
- 2) ความพิการทางการได้ยิน หรือสื่อความหมาย ได้แก่
 - (1) มีความผิดปกติในการได้ยินเสียง และพูดไม่ได้ เช่น เป็นใบ้
 - (2) มีความผิดปกติในการสื่อความหมาย และการใช้ภาษาพูด การเข้าใจภาษาพูด เช่น พูดไม่รู้เรื่อง พูดโต้ตอบไม่ตรงความหมาย
- 3) ความพิการทางการเคลื่อนไหว หรือทางร่างกาย ได้แก่
 - (1) กลุ่มความพิการทางกาย กรณีแขนขาด ขาขาด
 - แขนขาดตั้งแต่ข้อมือขึ้นมา หนึ่งข้าง หรือทั้งสองข้าง
 - ขาขาดตั้งแต่ข้อเท้าขึ้นมา หนึ่งข้าง หรือทั้งสองข้าง
 - (2) กลุ่มอัมพาต กล้ามเนื้อแขน ขา อ่อนแรง ขาลีบผิดปกติมีลักษณะการสูญเสียความสามารถในการเคลื่อนไหว อ่อนแรง ไม่สามารถประกอบกิจวัตรหลักในชีวิตประจำวัน อาจพิจารณาได้จากคนที่นอนตลอดเวลาหรือนั่งอยู่ในรถเข็นตลอดเวลา

4) ความพิการทางจิตใจ หรือพฤติกรรม หรือออทิสติก ได้แก่

(1) กลุ่มที่มีอาการทางจิต

- กลุ่มอาการทางจิตรุนแรง โวยวาย ทำร้ายผู้อื่น ไม่สามารถควบคุมความประพฤติ ไม่สามารถประกอบกิจวัตรหลักในชีวิตประจำวัน หรือช่วยเหลือตนเองไม่ได้
- กลุ่มอาการทางจิตที่มีลักษณะอยู่เฉยๆ ไม่พูดจา ไม่ยุ่งเกี่ยวกับใคร ไม่สามารถประกอบกิจวัตรหลักในชีวิตประจำวันได้ หรือช่วยเหลือตนเองไม่ได้

(2) กลุ่มอาการทางพฤติกรรม

เช่น ออทิสติก มีลักษณะอาการไม่อยู่นิ่ง มีพฤติกรรมแตกต่างจากบุคคลทั่วไป อย่างเห็นได้ชัดเจน

5) ความพิการทางสติปัญญาหรือการเรียนรู้ ได้แก่

กลุ่มอาการทางสติปัญญาหรือการเรียนรู้ ในกรณีที่สภาพความพิการเห็นได้ว่า มีลักษณะปัญญาอ่อนระดับรุนแรง เช่น ไม่มีปฏิสัมพันธ์ ช่วยเหลือตนเองในชีวิตประจำวันได้น้อย มีพัฒนาการช้ามาก ยังต้องการพี่เลี้ยงช่วยดูแล

ภาคเคหะ

ที่อยู่อาศัยของครัวเรือน

หมายถึง สถานที่ที่ครัวเรือนใช้เป็นที่อยู่อาศัย อาจเป็นส่วนหนึ่งของบ้าน หรือบ้านหลายหลังที่อยู่ในบริเวณเดียวกัน รวมทั้งพื้นที่สาธารณะที่มีครัวเรือนใช้เป็นที่อยู่อาศัยเป็นประจำ

8.13 ประเภทของที่อยู่อาศัย

หมายถึง ลักษณะของสถานที่ที่ครัวเรือนใช้เป็นที่อยู่อาศัยของบุคคลในครัวเรือนเดียวกัน ได้แก่

- 1) บ้านเดี่ยว
- 2) ทาวน์เฮ้าส์/บ้านแฝด/ทาวน์โฮม
- 3) ห้องชุด
- 4) ตึกแถว/ห้องแถว/เรือนแถว
- 5) ห้องภายในบ้าน
- 6) ที่อยู่อาศัยในสำนักงานหรืออาคาร
- 7) เรือ แพ รถ
- 8) ที่อยู่อาศัยส่วนบุคคลประเภทอื่น

8.14 ลักษณะของที่อยู่อาศัย

หมายถึง ที่อยู่อาศัยซึ่งจำแนกได้ตามวัสดุที่ใช้ในการก่อสร้างที่อยู่อาศัยเป็นส่วนใหญ่ โดยแยกเป็น 5 ลักษณะ

- 1) ตึก
- 2) ไม้
- 3) ครึ่งตึกครึ่งไม้
- 4) ใช้วัสดุไม้อาคารในท้องถิ่น
- 5) ใช้วัสดุซึ่งใช้ประโยชน์อย่างอื่นมาแล้ว

8.15 การครอบครองที่อยู่อาศัยของคนในครัวเรือน (ไม่รวมที่ดิน)

หมายถึง กรรมสิทธิ์ในที่อยู่อาศัยของครัวเรือน โดยการเป็นเจ้าของ เช่าซื้อ เช่า หรืออยู่โดยไม่เสียค่าเช่า เพราะเป็นส่วนหนึ่งของค่าจ้างแรงงานหรือเจ้าของให้อยู่เปล่า

8.16 การถือกรรมสิทธิ์ที่ดิน

หมายถึง คนในครัวเรือนมีกรรมสิทธิ์ในการครอบครองที่ดิน ที่เป็นที่ตั้งของที่อยู่อาศัย โดยการเป็นเจ้าของ ที่ดิน เช่าซื้อที่ดิน เช่าที่ดิน ไม่เสียค่าเช่าที่ดิน หรืออื่นๆ

8.17 การเป็นเจ้าของเครื่องใช้ในครัวเรือน

หมายถึง สมาชิกคนใดคนหนึ่งเป็นเจ้าของเครื่องใช้ต่างๆ และเครื่องใช้ดังกล่าวต้องสามารถใช้งานได้ (ไม่รวมเครื่องใช้ที่มีไว้ขายหรือมีคนอื่นเช่า) ส่วนเครื่องใช้ต่างๆ ที่มีไว้ใช้ในการประกอบอาชีพ เช่น รถยนต์รับจ้าง ตู้เย็นในร้านขายเครื่องดื่ม ให้ถือว่าเป็นเจ้าของ

9. ข้อสังเกตสำหรับผู้ให้ข้อมูล

ข้อมูลสถิติที่นำเสนอในรายงานฉบับนี้ ได้จากการประมวลผลข้อมูลของจังหวัด โดยในตารางสถิติ บางตาราง ผลรวมของแต่ละจำนวนอาจไม่เท่ากับยอดรวม และข้อมูลในแต่ละตารางอาจมีความแตกต่างกัน เนื่องจากข้อมูลแต่ละจำนวนได้มีการปิดเศษ โดยอิสระจากกัน สำหรับข้อมูลของครัวเรือน (ภาคเคหะ) เป็นการนำเสนอเฉพาะข้อมูลของครัวเรือนส่วนบุคคลเท่านั้น

บทที่ 2

บทสรุป

ภาคประชากร

จังหวัดอุบลราชธานี เป็นจังหวัดหนึ่งใน 19 จังหวัด ที่ตั้งอยู่ในภาคตะวันออกเฉียงเหนือของประเทศไทย มีเนื้อที่ทั้งหมดประมาณ 15,744.9 ตารางกิโลเมตร มีทิศเหนือติดกับจังหวัดอำนาจเจริญ จังหวัดยโสธร สาธารณรัฐประชาธิปไตยประชาชนลาว ทิศตะวันออก ติดกับประเทศสาธารณรัฐประชาธิปไตยประชาชนลาว ทิศใต้ ติดกับประเทศราชอาณาจักรกัมพูชาและจังหวัดศรีสะเกษ ทิศตะวันตก ติดกับจังหวัดศรีสะเกษและจังหวัดยโสธร จังหวัดอุบลราชธานี มีภูมิอากาศโดยทั่วไปคล้ายคลึงกับจังหวัดอื่น ๆ ในภาคตะวันออกเฉียงเหนือ คือจะมีอากาศร้อนในฤดูร้อนและค่อนข้างหนาวในฤดูหนาว ส่วนในฤดูฝนจะมีฝนตกชุกในช่วงเดือนพฤษภาคมถึงเดือนกันยายน

ในปี 2553 จังหวัดอุบลราชธานี แบ่งเขตการปกครองเป็น 25 อำเภอ 219 ตำบล และ 2,699 หมู่บ้าน

1. ลักษณะทางประชากร

1.1 จำนวนประชากรและการกระจายตัวของประชากร

ประชากรที่อาศัยในจังหวัดอุบลราชธานี ณ วันที่ 1 กันยายน 2553 มีจำนวน 1,746,793 คนเป็นชาย 860,712 คน และหญิง 886,082 คน คิดเป็นอัตราส่วนระหว่างเพศชายต่อหญิงเท่ากับ 97.1 หรือกล่าวได้ว่ามีประชากรเพศชาย 97 คน ต่อเพศหญิง 100 คน อัตราเพิ่มโดยเฉลี่ยของประชากรในช่วงปี 2543 – 2553 คิดเป็นร้อยละ 0.32 ต่อปี (ตาราง 1)

เมื่อพิจารณาการกระจายตัวของประชากร พบว่า ประชากรส่วนใหญ่อาศัยอยู่นอกเขตเทศบาล คือ ร้อยละ 76.4 ของประชากรทั้งสิ้น และที่เหลืออาศัยอยู่ในเขตเทศบาล คือ ร้อยละ 23.6 เมื่อเปรียบเทียบระหว่างอำเภอ พบว่า อำเภอเมืองอุบลราชธานีมีประชากรอาศัยอยู่มากที่สุด คือ 243,154 คน หรือ ร้อยละ 13.9 และอำเภอนาเยีย มีประชากรอาศัยอยู่น้อยที่สุด คือ 22,813 คน หรือ ร้อยละ 1.3 (แผนภูมิ 1)

ตาราง 1 จำนวนประชากร จำแนกตามเพศ และเขตการปกครอง

เขตการปกครอง	ประชากร			ร้อยละ
	รวม	ชาย	หญิง	
รวม	1,746,793	860,712	886,082	100.0
ในเขตเทศบาล	411,959	198,657	213,301	23.6
นอกเขตเทศบาล	1,334,835	662,055	672,780	76.4

แผนภูมิ 1 จำนวนประชากร จำแนกตามอำเภอ พ.ศ. 2553

อำเภอ

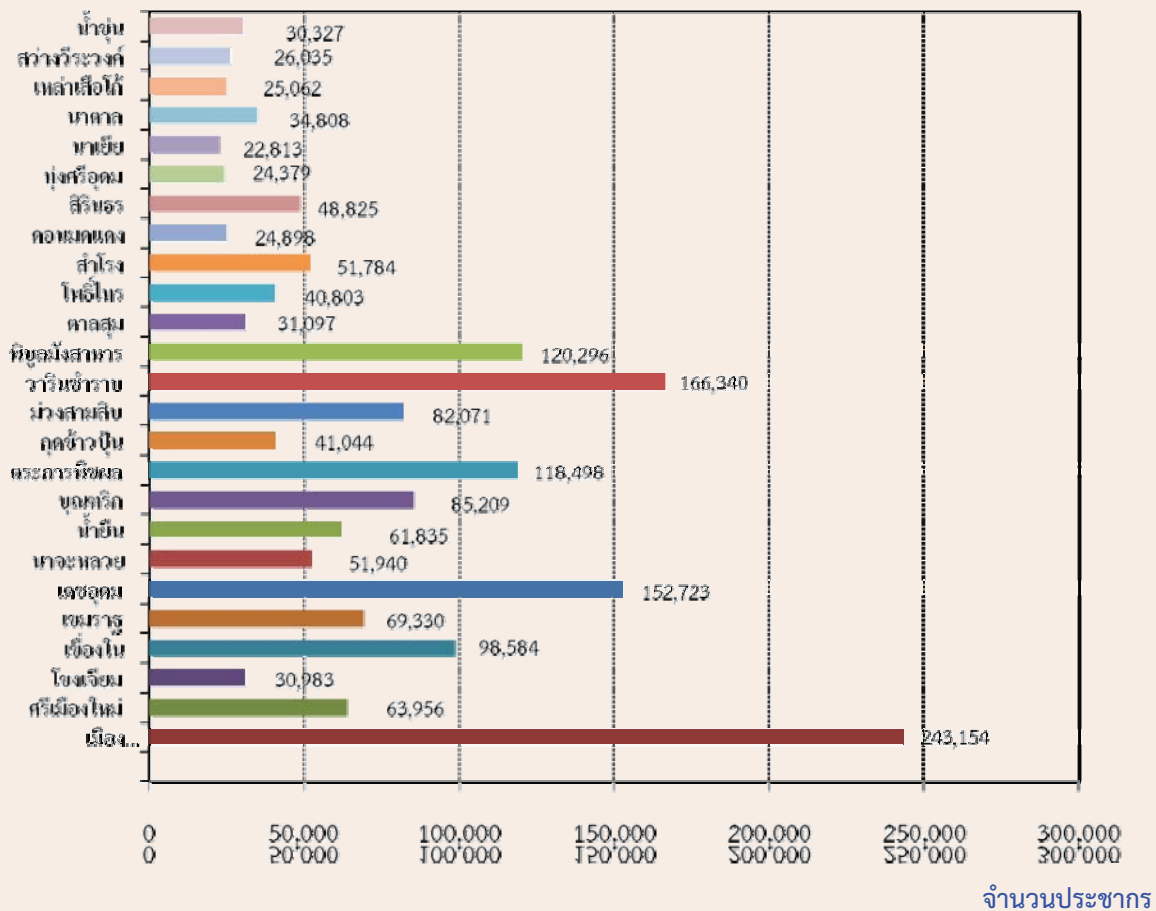

1.2 ความหนาแน่นของประชากร

จังหวัดอุบลราชธานี มีจำนวนประชากรโดยเฉลี่ยประมาณ 110.9 คน ต่อพื้นที่ 1 ตารางกิโลเมตร พื้นที่ที่มีความหนาแน่นของประชากรมากที่สุด คือ อำเภอเมืองอุบลราชธานี 598.3 คน ต่อพื้นที่ 1 ตารางกิโลเมตร และความหนาแน่นน้อยที่สุด คือ อำเภอโขงเจียม 40.5 คนต่อพื้นที่ 1 ตารางกิโลเมตร (ตาราง 2)

ตาราง 2 ความหนาแน่นของประชากรโดยเฉลี่ย จำแนกตามอำเภอ

อำเภอ	ความหนาแน่นของประชากร (คนต่อ 1 ตารางกิโลเมตร)
รวม	110.9
เมืองอุบลราชธานี	598.3
ศรีเมืองใหม่	48.8
โขงเจียม	40.5

ตาราง 2 ความหนาแน่นของประชากรโดยเฉลี่ย จำแนกตามอำเภอ (ต่อ

อำเภอ	ความหนาแน่นของประชากร (คนต่อ 1 ตารางกิโลเมตร)
เชียงใหม่	127.6
เขมราฐ	132.0
เดชอุดม	128.4
นาจะหลวย	82.2
น้ำยืน	72.4
บุญศรี	60.8
ตระการพืชผล	90.7
กุดข้าวปุ้น	128.3
ม่วงสามสี	89.5
วารินชำราบ	240.7
พิบูลมังสาหาร	94.0
ตาลชุม	61.9
โพธิ์ไทร	135.6
สำโรง	124.5
ดอนมดแดง	106.4
สิรินธร	132.0
ทุ่งศรีอุดม	79.4
นาเยี่ย	100.5
นาตาล	181.4
เหล่าเสือโก้ก	88.2
สว่างวีระวงศ์	159.7
น้ำขุ่น	80.3

1.3 จำนวนครัวเรือน ขนาดของครัวเรือนและเพศของหัวหน้าครัวเรือน

จำนวนครัวเรือนในจังหวัดอุบลราชธานีมีทั้งสิ้น 478,021 ครัวเรือน โดยเป็นครัวเรือนส่วนบุคคล จำนวน 475,656 ครัวเรือน และครัวเรือนกลุ่มบุคคล (เช่น ครัวเรือนสถาบัน ครัวเรือนคนงาน) จำนวน 2,365 ครัวเรือน และมีขนาดของครัวเรือนส่วนบุคคลโดยเฉลี่ยเท่ากับ 3.6 คน โดยนอกเขตเทศบาลมีขนาดครัวเรือนโดยเฉลี่ยใหญ่กว่าในเขตเทศบาล คือ 3.8 คน และ 3.1 คน ตามลำดับ (ตารางสถิติ ตารางที่ 1)

เมื่อเปรียบเทียบขนาดของครัวเรือนส่วนบุคคล พบว่า อำเภอ กุดข้าวปุ้น มีขนาดของครัวเรือนโดยเฉลี่ยใหญ่ที่สุด คือ 5.1 คน และเล็กที่สุดคืออำเภอเมืองอุบลราชธานี คือ 3.0 คน ต่อหนึ่งครัวเรือน

สำหรับหัวหน้าครัวเรือนของครัวเรือนส่วนบุคคลส่วนใหญ่เป็นชายมากกว่าหญิง คือ ร้อยละ 67.9 และร้อยละ 32.1 ตามลำดับ (ตาราง 3)

ตาราง 3 จำนวนและขนาดครัวเรือนส่วนบุคคล ร้อยละของหัวหน้าครัวเรือน จำแนกตามเขตการปกครอง

เขตการปกครอง	จำนวนครัวเรือนส่วนบุคคล	ขนาดครัวเรือนโดยเฉลี่ย	ร้อยละของหัวหน้าครัวเรือน		
			รวม	ชาย	หญิง
รวม	475,656	3.6	100.0	67.9	32.1
ในเขตเทศบาล	128,280	3.1	100.0	61.7	38.3
นอกเขตเทศบาล	347,376	3.8	100.0	70.2	29.8

1.4 โครงสร้างทางอายุและเพศของประชากร

เมื่อพิจารณาประชากรของจังหวัดอุบลราชธานีตามกลุ่มอายุ (ตาราง 4) พบว่า มีประชากรวัยเด็ก (อายุ 0 – 14 ปี) ร้อยละ 23.9 ประชากรวัยแรงงาน (อายุ 15 – 59 ปี) ร้อยละ 62.9 และประชากรวัยสูงอายุ (อายุ 60 ปีขึ้นไป) ร้อยละ 13.2 โดยนอกเขตเทศบาลมีสัดส่วนของประชากรวัยเด็กและวัยสูงอายุสูงกว่าในเขตเทศบาล แต่มีประชากรวัยแรงงานต่ำกว่าในเขตเทศบาล ถ้าเปรียบเทียบระหว่างเพศ พบว่า สัดส่วนของประชากรวัยแรงงาน และประชากรวัยสูงอายุจะเป็นหญิงสูงกว่าชาย ในขณะที่ประชากรวัยเด็กจะเป็นชายมากกว่าหญิง

อายุโดยเฉลี่ยของประชากร (อายุมัธยฐาน) ประมาณ 34.1 ปี ประชากรนอกเขตเทศบาลมีอายุโดยเฉลี่ยสูงกว่าในเขตเทศบาลเล็กน้อย คือ 34.3 ปี และ 33.2 ปี ตามลำดับ

เมื่อพิจารณาถึงอัตราส่วนการเป็นภาระ ซึ่งหมายถึงการที่ประชากรวัยแรงงานอายุ 15-59 ปี ต้องรับภาระประชากรในวัยอื่น ๆ พบว่า อัตราส่วนการเป็นภาระรวมคิดเป็น 59.0 กล่าวคือ ประชากรที่อยู่ในวัยทำงาน 100 คน ต้องรับภาระเลี้ยงดูเด็ก และคนชราประมาณ 59 คน อัตราส่วนการเป็นภาระวัยเด็กเท่ากับ 38.0 อัตราส่วนการเป็นภาระวัยชราเท่ากับ 21.0 โดยนอกเขตเทศบาลมีอัตราส่วนการเป็นภาระวัยเด็กและวัยชราสูงกว่าในเขตเทศบาล (ตาราง 4)

ตาราง 4 ลักษณะทางประชากร จำแนกตามเขตการปกครอง

ลักษณะทางประชากร	รวม	เขตการปกครอง	
		ในเขตเทศบาล	นอกเขตเทศบาล
ประชากรตามหมวดอายุ (%)			
วัยเด็ก 0 – 14 ปี			
ชาย	25.0	20.8	26.2
หญิง	22.9	18.7	24.2

ตาราง 4 ลักษณะทางประชากร จำแนกตามเขตการปกครอง (ต่อ)

ลักษณะทางประชากร	รวม	เขตการปกครอง	
		ในเขตเทศบาล	นอกเขตเทศบาล
วัยแรงงาน 15 – 59 ปี			
รวม	62.9	67.9	61.4
ชาย	62.7	67.6	61.2
หญิง	63.1	68.3	61.5
วัยสูงอายุ 60 ปีขึ้นไป			
รวม	13.2	12.3	13.4
ชาย	12.3	11.5	12.6
หญิง	14.0	13.1	14.3
อายุมัธยฐาน	34.1	33.2	34.3
อัตราส่วนระหว่างเพศ (%)			
รวม	97.1	93.1	98.4
วัยเด็ก 0 – 14 ปี	106.2	104.0	106.7
วัยแรงงาน 15 – 59 ปี	96.4	92.3	97.9
วัยสูงอายุ 60 ปีขึ้นไป	85.6	82.1	86.6
อัตราส่วนการเป็นภาระ (%)			
รวม	59.0	47.2	63.0
วัยเด็ก 0 – 14 ปี	38.0	29.0	41.1
วัยสูงอายุ 60 ปีขึ้นไป	21.0	18.2	21.9

1.5 ศาสนาและสัญชาติ

ประชากรส่วนใหญ่นับถือศาสนาพุทธ ร้อยละ 99.3 รองลงมา นับถือศาสนาคริสต์ ร้อยละ 0.5 และศาสนาอิสลาม ร้อยละ 0.1

ประชากรในจังหวัดอุบลราชธานีส่วนใหญ่ หรือร้อยละ 98.8 เป็นผู้มีสัญชาติไทย ร้อยละ 0.7 เป็นคนสัญชาติลาว ร้อยละ 0.2 เป็นคนสัญชาติเวียดนาม และที่เหลือเป็นผู้มีสัญชาติอื่น ๆ (ตาราง 5)

ตาราง 5 ร้อยละของประชากร จำแนกตามศาสนา สัญชาติ และเขตการปกครอง

ศาสนาและสัญชาติ	รวม	เขตการปกครอง	
		ในเขตเทศบาล	นอกเขตเทศบาล
ศาสนา	100.0	100.0	100.0
พุทธ	99.3	98.8	99.4
อิสลาม	0.1	0.2	0.1
คริสต์	0.5	0.9	0.4
อื่นๆ	0.1	0.1	0.1
สัญชาติ	100.0	100.0	100.0
ไทย	98.8	98.0	99.0
ลาว	0.7	1.1	0.6
เวียดนาม	0.2	0.4	0.2
อื่นๆ	0.3	0.5	0.2

1.6 สถานภาพสมรส

แผนภูมิ 2 แสดงสถานภาพสมรสของประชากรอายุ 13 ปีขึ้นไป พบว่า มากกว่าร้อยละ 50 ของประชากรเป็นผู้ที่สมรส โดยสัดส่วนผู้สมรสของเพศหญิงมากกว่าเพศชาย (ร้อยละ 61.5 และ 60.5 ตามลำดับ) สัดส่วนของประชากรชาย ที่อยู่เป็นโสดจะสูงกว่าหญิง (ร้อยละ 32.5 และ 23.6 ตามลำดับ) แต่เพศหญิงจะมีสัดส่วนของการเป็นหม้าย หย่า และแยกกันอยู่สูงกว่าเพศชาย (ร้อยละ 14.9 และ 7.0 ตามลำดับ) (แผนภูมิ 2)

แผนภูมิ 2 ร้อยละของประชากรอายุ 13 ปีขึ้นไป จำแนกตามสถานภาพสมรส และเพศ

ร้อยละ

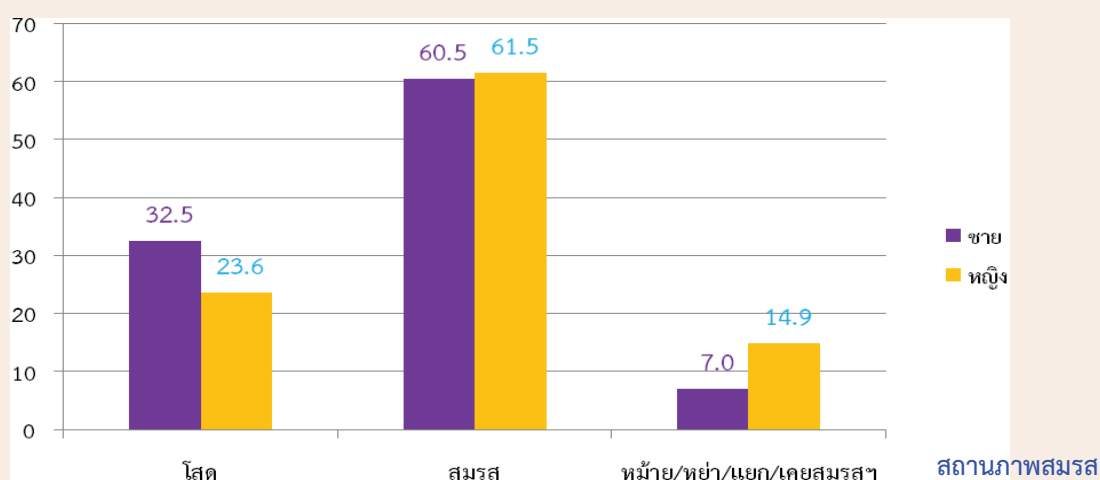

1.7 การมีชื่อในทะเบียนบ้าน

จากการสอบถามเรื่องการมีชื่อในทะเบียนบ้านตามที่อยู่จริง พบว่า ประชากรที่อาศัยอยู่ในจังหวัดอุบลราชธานีและมีชื่ออยู่ในทะเบียนบ้านที่อาศัยอยู่ปัจจุบัน ร้อยละ 91.3 มีชื่ออยู่ในทะเบียนบ้านอื่นในจังหวัดอุบลราชธานี ร้อยละ 6.5 มีชื่อในทะเบียนบ้านในจังหวัดอื่น ร้อยละ 1.6 ส่วนที่เหลือเป็นผู้ที่มีชื่อในทะเบียนบ้านในประเทศอื่น ๆ หรือไม่มีในประเทศใดเลย ซึ่งส่วนมากจะเป็นคนต่างชาติ คนต่างด้าว ที่อาศัยอยู่ในประเทศไทย ร้อยละ 0.5 และร้อยละ 0.1 ตามลำดับ สัดส่วนประชากรในเขตเทศบาลที่มีชื่อในทะเบียนบ้านที่อาศัยอยู่ต่ำกว่าประชากรนอกเขตเทศบาล (ร้อยละ 80.7 และร้อยละ 94.5) (ตาราง 6)

ตาราง 6 ร้อยละของประชากร จำแนกตามการมีชื่อในทะเบียนบ้าน เพศ และเขตการปกครอง

การมีชื่อในทะเบียนบ้าน	รวม	เพศ		เขตการปกครอง	
		ชาย	หญิง	ในเขตเทศบาล	นอกเขตเทศบาล
รวม	100.0	100.0	100.0	100.0	100.0
มีในบ้านที่อาศัยอยู่	91.3	90.9	91.7	80.7	94.5
มีอยู่ที่อื่น					
ในจังหวัดนี้	6.5	7.0	6.0	13.7	4.3
ในจังหวัดอื่น	1.6	1.5	1.6	4.5	0.7
ประเทศอื่น	0.5	0.5	0.6	1.0	0.4
ไม่มีที่ใดเลย	0.1	0.1	0.1	0.1	0.1

1.8 ลักษณะความพิการ

จากข้อมูลเรื่องความพิการในครั้งนี้ หมายถึง ความพิการโดยประจักษ์ที่สามารถมองเห็นได้เด่นชัดตามความหมายของกระทรวงการพัฒนาสังคมและความมั่นคงของมนุษย์ โดยได้สอบถามประชากรทุกคนว่ามีลักษณะความพิการหรือไม่ พบว่า ประชากรในจังหวัดอุบลราชธานีทั้งสิ้น 1,746,793 คน ไม่มีลักษณะความพิการ ร้อยละ 99.0 และผู้ที่มีลักษณะความพิการ มีเพียงร้อยละ 1.0 (ตาราง 7)

ตาราง 7 ร้อยละของประชากร จำแนกตามลักษณะความพิการ เพศ และเขตการปกครอง

ลักษณะความพิการ	รวม	เพศ		เขตการปกครอง	
		ชาย	หญิง	ในเขตเทศบาล	นอกเขตเทศบาล
รวม	100.0	100.0	100.0	100.0	100.0
ไม่มีความพิการ	99.0	98.9	99.1	99.2	98.9
มีความพิการ	1.0	1.1	0.9	0.8	1.1

2. ลักษณะทางสังคมและเศรษฐกิจ

2.1 การศึกษา

ประชากรกลุ่มอายุ 6 – 24 ปี ซึ่งเป็นประชากรในวัยที่ควรกำลังศึกษาอยู่ในระดับใดระดับหนึ่ง (ตาราง 8) พบว่า มีผู้ที่ไม่ได้กำลังเรียนหนังสือประมาณ ร้อยละ 24.9 สัดส่วนของผู้ชายที่ไม่ได้กำลังเรียนหนังสือสูงกว่าผู้หญิง คือ ร้อยละ 26.9 และร้อยละ 22.7 ตามลำดับ และประชากรในเขตเทศบาลที่ไม่ได้กำลังเรียนหนังสือมีสัดส่วนต่ำกว่านอกเขตเทศบาล

สำหรับการศึกษาที่สำเร็จของประชากรอายุ 15 ปีขึ้นไป พบว่า ประชากรที่สำเร็จการศึกษาสูงกว่าระดับประถมศึกษา มีประมาณร้อยละ 36.9 ของประชากรอายุ 15 ปีขึ้นไปทั้งสิ้น ถ้าเปรียบเทียบระหว่างเพศ พบว่า ผู้ชายสำเร็จการศึกษาสูงกว่าระดับประถมศึกษามากกว่าผู้หญิง (ร้อยละ 38.4 และร้อยละ 35.4 ตามลำดับ) ประชากรที่อยู่ในเขตเทศบาลสำเร็จการศึกษาสูงกว่าระดับประถมศึกษามากกว่านอกเขตเทศบาล (ร้อยละ 57.1 และร้อยละ 30.2 ตามลำดับ) และประชากรอายุ 15 ปีขึ้นไปมีจำนวนปีการศึกษาเฉลี่ย 7.3 ปี โดยเพศชายมีการศึกษาเฉลี่ย สูงกว่าเพศหญิง (7.4 ปี และ 7.2 ปี ตามลำดับ) (ตาราง 8)

ตาราง 8 การศึกษาของประชากร จำแนกตามเพศ และเขตการปกครอง

การศึกษา	รวม	เพศ		เขตการปกครอง	
		ชาย	หญิง	ในเขตเทศบาล	นอกเขตเทศบาล
ประชากรอายุ 6-24 ปีที่ไม่ได้กำลังเรียน (%)	24.9	26.9	22.7	22.6	25.6
ประชากรอายุ 15 ปีขึ้นไปที่สำเร็จการศึกษา					
สูงกว่าระดับประถมศึกษา (%)	36.9	38.4	35.4	57.1	30.2
ปีการศึกษาเฉลี่ยของประชากรอายุ 15 ปีขึ้นไป (ปี)	7.3	7.4	7.2	9.2	6.6

2.2 การอ่านออกและเขียนได้

เมื่อพิจารณาอัตราการอ่านออกและเขียนได้ของประชากรอายุ 15 ปีขึ้นไป ซึ่งได้สอบถามถึงความสามารถในการอ่านออกและเขียนได้ทั้งภาษาไทยและภาษาอื่น พบว่า ร้อยละ 99.4 ของประชากรในจังหวัดอุบลราชธานี สามารถอ่านออกและเขียนได้ในภาษาไทย มีเพียงร้อยละ 0.6 เท่านั้นที่ไม่สามารถอ่านออกและเขียนได้ในภาษาไทย โดยเพศชายมีอัตราการอ่านออกและเขียนได้ใกล้เคียงกันกับเพศหญิง (ร้อยละ 99.5 และร้อยละ 99.2 ตามลำดับ) และประชากรนอกเขตเทศบาลมีอัตราการอ่านออกและเขียนได้ใกล้เคียงกันกับประชากรในเขตเทศบาล

สำหรับความสามารถในการอ่านออกและเขียนได้ในภาษาอื่นนอกจากภาษาไทยนั้น พบว่า ส่วนใหญ่เป็นภาษาอังกฤษ ภาษาลาว และภาษาจีน ซึ่งประชากรในเขตเทศบาลจะมีอัตราการอ่านออกและเขียนได้ ในภาษาอื่นสูงกว่าประชากรนอกเขตเทศบาล คือ ร้อยละ 21.3 และร้อยละ 4.2 ตามลำดับ (ตาราง 9)

ตาราง 9 ร้อยละของประชากรอายุ 15 ปีขึ้นไป จำแนกตามการอ่านออกและเขียนได้ เพศ และเขตการปกครอง

การอ่านออกและเขียนได้	รวม	เพศ		เขตการปกครอง	
		ชาย	หญิง	ในเขตเทศบาล	นอกเขตเทศบาล
ภาษาไทย	100.0	100.0	100.0	100.0	100.0
อ่านออกเขียนได้	99.4	99.5	99.2	99.2	99.4
อ่านไม่ออกเขียนไม่ได้	0.6	0.5	0.8	0.8	0.6
ภาษาอื่น ๆ	100.0	100.0	100.0	100.0	100.0
อ่านออกเขียนได้	8.5	7.8	9.1	21.3	4.2
อ่านไม่ออกเขียนไม่ได้	91.5	92.2	90.9	78.7	95.8

2.3 การทำงานในรอบปี

2.3.1 อุตสาหกรรม

ประชากรอายุ 15 ปีขึ้นไป ที่มีงานทำในรอบปีที่แล้ว (1 กันยายน 2552 ถึง 31 สิงหาคม 2553) มีจำนวน 1,114,960 คน คิดเป็นร้อยละ 83.9 ของประชากรอายุ 15 ปีขึ้นไปทั้งสิ้น เป็นชาย 551,072 คน (ร้อยละ 49.4) และหญิง 563,888 คน (ร้อยละ 50.6) ส่วนประชากรที่มีอายุ 15 ปีขึ้นไปที่ไม่มีการทำงาน มีร้อยละ 16.1 เมื่อพิจารณาอุตสาหกรรมหรือประเภทกิจการของผู้ที่มีงานทำ พบว่า มีผู้ทำงานในภาคเกษตรกรรม ร้อยละ 73.3 และนอกภาคเกษตรกรรม ร้อยละ 26.7 โดยส่วนใหญ่ทำงานในสาขาการขายส่ง ขายปลีก การซ่อมแซมยานยนต์ รถจักรยานยนต์ ของใช้ส่วนบุคคลและของใช้ในครัวเรือน ร้อยละ 7.0

สำหรับผู้มีงานทำในเขตเทศบาลส่วนใหญ่ทำงานนอกภาคเกษตรกรรม (ร้อยละ 64.0) โดยทำงานในสาขาการขายส่ง การขายปลีกมากที่สุด (ร้อยละ 17.7) ส่วนผู้มีงานทำนอกเขตเทศบาล ส่วนใหญ่ทำงานในภาคเกษตรกรรม (ร้อยละ 83.6) (ตาราง 10)

ตาราง 10 จำนวนและร้อยละของประชากรอายุ 15 ปีขึ้นไป จำแนกตามการมีงานทำ อุตสาหกรรม เพศ และเขตการปกครอง

อุตสาหกรรม	รวม	เพศ		เขตการปกครอง	
		ชาย	หญิง	ในเขตเทศบาล	นอกเขตเทศบาล
ยอดรวม ^{1/}	1,328,946	645,465	683,481	330,665	998,281
จำนวนผู้มีงานทำ	1,114,960	551,072	563,888	243,787	871,173
ร้อยละของผู้มีงานทำ	83.9	85.4	82.5	73.7	87.3
อุตสาหกรรม	100.0	100.0	100.0	100.0	100.0
ภาคเกษตรกรรม (%)	73.3	74.2	72.4	36.0	83.6
1.เกษตรกรรม การป่าไม้ และการประมง	73.3	74.2	72.4	36.0	83.6
นอกภาคเกษตรกรรม (%)	26.7	25.8	27.6	64.0	16.4
1. การขายส่ง และการขายปลีกฯ	7.0	6.6	7.5	17.7	4.1
2. การผลิต	5.9	4.0	7.7	11.0	4.5
3. การบริหารราชการ และการป้องกัน	3.0	4.5	1.5	8.0	1.6
4. การก่อสร้าง	2.8	4.0	1.7	5.0	2.2
5. การศึกษา	2.7	2.2	3.1	6.6	1.6
6. อื่นๆ ^{2/}	5.3	4.5	6.1	15.7	2.4
ผู้ไม่มีงานทำ	213,986	94,393	119,593	86,878	127,108
ร้อยละของผู้ไม่มีงานทำ	16.1	14.6	17.5	26.3	12.7

1/ ไม่รวมผู้ที่ไม่ทราบว่าทำงานหรือไม่

2/ อุตสาหกรรมอื่นๆ ดูตารางสถิติที่ 15

2.3.2 สถานภาพการทำงาน

ผู้มีงานทำในรอบปีส่วนใหญ่ทำงานช่วยธุรกิจในครัวเรือนโดยไม่ได้รับค่าจ้าง ร้อยละ 46.5 รองลงมา คือ ประกอบธุรกิจส่วนตัวโดยไม่มีลูกจ้าง ร้อยละ 37.5 เมื่อเปรียบเทียบระหว่างเพศ พบว่า สัดส่วนผู้หญิงทำงานในฐานะช่วยธุรกิจในครัวเรือนโดยไม่ได้รับค่าจ้าง สูงกว่าผู้ชาย (ร้อยละ 59.9 และร้อยละ 32.8) ในขณะที่สถานภาพการทำงานอื่นๆ ผู้ชายมีสัดส่วนมากกว่าผู้หญิง

สำหรับสถานภาพการทำงานของผู้มีงานทำในเขตเทศบาลและนอกเขตเทศบาลนั้น พบว่า การประกอบธุรกิจส่วนตัวโดยไม่มีลูกจ้างและช่วยธุรกิจในครัวเรือนโดยไม่ได้รับค่าจ้าง นอกเขตเทศบาลมีสัดส่วนสูงกว่าในเขตเทศบาล แต่การเป็นนายจ้าง ลูกจ้างรัฐบาล ลูกจ้างรัฐวิสาหกิจและลูกจ้างเอกชน ในเขตเทศบาลมีสัดส่วนสูงกว่านอกเขตเทศบาล (ตาราง 11)

ตาราง 11 ร้อยละของผู้มีงานทำ จำแนกตามสถานภาพการทำงาน เพศ และเขตการปกครอง

สถานภาพการทำงาน	รวม	เพศ		เขตการปกครอง	
		ชาย	หญิง	ในเขตเทศบาล	นอกเขตเทศบาล
รวม	100.0	100.0	100.0	100.0	100.0
นายจ้าง	0.6	0.7	0.4	1.6	0.3
ประกอบธุรกิจส่วนตัวโดยไม่มีลูกจ้าง	37.5	49.1	26.0	30.4	39.4
ช่วยธุรกิจในครัวเรือนโดยไม่ได้รับค่าจ้าง	46.5	32.8	59.9	31.6	50.6
ลูกจ้างรัฐบาล	6.5	7.3	5.8	17.0	3.6
ลูกจ้างรัฐวิสาหกิจ	0.3	0.4	0.2	0.9	0.1
ลูกจ้างเอกชน	8.6	9.6	7.7	18.4	5.9
การรวมกลุ่ม	a	a	a	a	a

a น้อยกว่าร้อยละ 0.1

3. ภาวะเจริญพันธุ์

3.1 บุตรเกิดรอดและจำนวนบุตรที่มีชีวิตอยู่

จากการสอบถามผู้หญิงที่มีอายุ 13 ปีขึ้นไปทุกคน ในเรื่องของการมีบุตร พบว่า ผู้หญิง 1 คน มีบุตรที่ตนเองเป็นผู้ให้กำเนิดและมีชีวิตอยู่ขณะคลอดหรือบุตรเกิดรอดโดยเฉลี่ย มีประมาณ 1.73 คน โดยผู้หญิงที่อยู่ในเขตเทศบาลมีจำนวนบุตรเกิดรอดโดยเฉลี่ยต่ำกว่าหญิงที่อยู่นอกเขตเทศบาล คือ 1.41 คน และ 1.83 คน ตามลำดับ แต่เมื่อพิจารณาเฉพาะหญิงเคยสมรสที่อยู่ในวัยเจริญพันธุ์อายุ 15-49 ปี พบว่า มีบุตรเกิดรอดโดยเฉลี่ย 1.74 คน ซึ่งต่ำกว่าเมื่อ 10 ปีที่แล้ว (2.16 คน)

เมื่อพิจารณาอายุเฉลี่ยเมื่อสมรสครั้งแรก (SMAM) พบว่า ผู้หญิงแต่งงานเร็วกว่าผู้ชาย โดยผู้หญิงแต่งงานครั้งแรกเมื่ออายุเฉลี่ยประมาณ 23.8 ปี ส่วนผู้ชายแต่งงานครั้งแรกเมื่ออายุเฉลี่ยประมาณ 28.0 ปี และประชากรทั้งชายและหญิงที่อยู่ในเขตเทศบาลจะแต่งงานช้ากว่าผู้ที่อยู่นอกเขตเทศบาล (ตาราง 12)

ตาราง 12 ภาวะเจริญพันธุ์ และอายุเฉลี่ยเมื่อแรกสมรส จำแนกตามเขตการปกครอง

ภาวะเจริญพันธุ์	รวม	เขตการปกครอง	
		ในเขตเทศบาล	นอกเขตเทศบาล
จำนวนบุตรเกิดรอดเฉลี่ย ^{1/} (คน)			
ต่อสตรีอายุ 13 ปีขึ้นไป	1.73	1.41	1.83
ต่อสตรีอายุ 15-49 ปี	1.25	0.95	1.36
ต่อสตรีเคยสมรสอายุ 15-49 ปี	1.74	1.59	1.78

ตาราง 12 ภาวะเจริญพันธุ์ และอายุเฉลี่ยเมื่อแรกสมรส จำแนกตามเขตการปกครอง (ต่อ)

ภาวะเจริญพันธุ์	รวม	เขตการปกครอง	
		ในเขตเทศบาล	นอกเขตเทศบาล
จำนวนบุตรที่มีชีวิตอยู่เฉลี่ย^{1/} (คน)			
ต่อสตรีอายุ 13 ปีขึ้นไป	1.68	1.38	1.78
ต่อสตรีอายุ 15-49 ปี	1.24	0.94	1.35
ต่อสตรีเคยสมรสอายุ 15-49 ปี	1.73	1.58	1.77
อายุเฉลี่ยเมื่อแรกสมรส (ปี)			
รวม	25.9	27.9	25.1
ชาย	28.0	29.4	27.5
หญิง	23.8	26.4	22.7

1/ ไม่รวมผู้ที่ไม่ทราบว่ามีบุตรหรือไม่

4. การย้ายถิ่น

4.1 สถานที่เกิดและระยะเวลาการอยู่อาศัยในสถานที่อยู่ปัจจุบัน

จากการทำสำมะโนประชากรและเคหะ พ.ศ. 2553 พบว่า ประชากรที่เกิดในจังหวัดอุบลราชธานีและปัจจุบันอาศัยอยู่ในจังหวัดที่เกิด มีร้อยละ 96.1 ซึ่งส่วนใหญ่เป็นเพศหญิงมากกว่าเพศชาย (ร้อยละ 96.2 และร้อยละ 96.0 ตามลำดับ) ส่วนประชากรที่เกิดในจังหวัดอื่น หรือประชากรที่ไม่ได้อาศัยอยู่ในจังหวัดที่เกิด มีร้อยละ 3.9 ซึ่งส่วนใหญ่จะอาศัยอยู่ในเขตเทศบาลมากกว่านอกเขตเทศบาล (ร้อยละ 7.7 และร้อยละ 2.8 ตามลำดับ)

สำหรับประชากรในจังหวัดอุบลราชธานีที่มีการย้ายถิ่นในช่วง พ.ศ. 2548-2553 มีประมาณ 89,397 คน คิดเป็นร้อยละ 5.1 ของประชากรทั้งจังหวัด (ไม่รวมผู้ที่ไม่ทราบระยะเวลาการอยู่อาศัยในปัจจุบัน) โดยในเขตเทศบาลมีสัดส่วนผู้ย้ายถิ่นสูงกว่านอกเขตเทศบาล (ร้อยละ 12.5 และร้อยละ 2.8) และเพศชายมีสัดส่วนการย้ายถิ่นสูงกว่าเพศหญิง (ร้อยละ 5.4 และร้อยละ 4.9) (ตาราง 13)

4.2 เหตุผลของการย้ายถิ่น

สำหรับเหตุผลการย้ายถิ่นของประชากรที่มีการย้ายถิ่นในช่วง พ.ศ. 2548-2553 พบว่า ส่วนใหญ่ย้ายติดตามบุคคลในครัวเรือน ร้อยละ 37.1 รองลงมา คือ ย้ายเพื่อการศึกษา และ ย้ายเข้าครัวเรือนสถาบัน (ร้อยละ 18.1 และร้อยละ 18.0) โดยเพศหญิงมีเหตุผลของย้ายถิ่นเพื่อติดตามบุคคลในครัวเรือนและเพื่อการศึกษาสูงกว่าเพศชาย ในขณะที่เพศชายย้ายเข้าครัวเรือนสถาบันสูงกว่าเพศหญิง สำหรับ ประชากรในเขตเทศบาลย้ายถิ่นเพื่อศึกษามีสัดส่วนสูงกว่านอกเขตเทศบาล (ร้อยละ 24.4 และร้อยละ 9.7) และสัดส่วนประชากรนอกเขตเทศบาลย้ายถิ่นเพื่อติดตามบุคคลในครัวเรือนสูงกว่าประชากรในเขตเทศบาล (ร้อยละ 45.0 และร้อยละ 31.2) (ตาราง 13)

ตาราง 13 ร้อยละการย้ายถิ่นของประชากร จำแนกตามเหตุผลของการย้ายถิ่น เพศ และเขตการปกครอง

การย้ายถิ่น และเหตุผลของการย้ายถิ่น	รวม	เพศ		เขตการปกครอง	
		ชาย	หญิง	ในเขตเทศบาล	นอกเขตเทศบาล
การย้ายถิ่นของประชากร^{1/} (%)					
ผู้ที่อาศัยอยู่ในจังหวัดที่เกิด	96.1	96.0	96.2	92.3	97.2
ผู้ที่ไม่ได้อาศัยอยู่ในจังหวัดที่เกิด	3.9	4.0	3.8	7.7	2.8
ผู้ที่ย้ายถิ่นในช่วง 5 ปี (พ.ศ. 2548-2553)					
จำนวนผู้ย้ายถิ่น	89,397	46,099	43,298	51,432	37,965
ร้อยละของผู้ย้ายถิ่น	5.1	5.4	4.9	12.5	2.8
เหตุผลของการย้ายถิ่น^{2/}					
หางานทำ	3.9	3.9	3.9	1.5	7.3
หน้าที่การงาน	2.4	2.6	2.2	2.4	2.5
เพื่อการศึกษา	18.1	12.3	24.3	24.4	9.7
ติดตามบุคคลในครัวเรือน	37.1	35.0	39.4	31.2	45.0
กลับภูมิลำเนา	2.6	2.4	2.7	1.5	4.0
ย้ายที่อยู่อาศัย	17.6	17.1	18.2	16.2	19.6
ย้ายเข้าครัวเรือนสถาบัน	18.0	26.5	9.0	22.7	11.7
อื่นๆ	0.2	0.2	0.2	0.2	0.3

1/ ไม่รวมผู้ที่ไม่ทราบระยะเวลาการอยู่อาศัยในปัจจุบัน

2/ ไม่รวมผู้ที่ไม่ทราบเหตุผลของการย้ายถิ่น

ภาคเคหะ

1. ประเภทและลักษณะของที่อยู่อาศัย

เมื่อศึกษาถึงประเภทที่อยู่อาศัยของครัวเรือนส่วนบุคคลในจังหวัดอุบลราชธานี ในปี 2553 พบว่า ครัวเรือนส่วนใหญ่ ร้อยละ 92.1 มีที่อยู่อาศัยเป็น บ้านเดี่ยว รองลงมา เป็น ตึกแถว ห้องแถว หรือ เรือนแถว ร้อยละ 3.6 และแฟลต อพาร์ทเมนท์ หอพัก ร้อยละ 3.2 เมื่อพิจารณาประเภทของที่อยู่อาศัยตามเขตการปกครอง จะมีลักษณะเหมือนกันคือส่วนใหญ่เป็นบ้านเดี่ยว โดยนอกเขตเทศบาลมีสัดส่วนบ้านเดี่ยวมากกว่าในเขตเทศบาล ส่วนที่อยู่อาศัยประเภทอื่นๆ เช่น ประเภทตึกแถว ห้องแถว เรือนแถว และแฟลต อพาร์ทเมนท์ หอพัก จะมีในเขตเทศบาลมากกว่านอกเขตเทศบาล

สำหรับลักษณะของที่อยู่อาศัยหรือวัสดุที่ใช้ในการก่อสร้างที่อยู่อาศัยของครัวเรือน พบว่า ส่วนใหญ่ปลูกสร้างด้วยวัสดุที่ถาวร คือ เป็นตึก ไม้ และครึ่งตึกครึ่งไม้ (ร้อยละ 99.5) โดยที่ครัวเรือนในเขตเทศบาลมีสัดส่วนของที่อยู่อาศัยที่สร้างด้วยวัสดุที่ถาวร สูงกว่านอกเขตเทศบาลเพียงเล็กน้อย คือ ร้อยละ 99.6 และร้อยละ 99.5 ตามลำดับ (ตาราง 14)

ตาราง 14 จำนวนและร้อยละของครัวเรือนส่วนบุคคล จำแนกตามประเภทและลักษณะของที่อยู่อาศัย และเขตการปกครอง

ประเภทที่อยู่อาศัย และลักษณะของที่อยู่อาศัย	รวม		เขตการปกครอง	
	จำนวน	ร้อยละ	ในเขตเทศบาล	นอกเขตเทศบาล
ประเภทที่อยู่อาศัย^{1/}	475,655	100.0	100.0	100.0
บ้านเดี่ยว	438,086	92.1	75.8	98.1
ทาวน์เฮาส์ บ้านแฝด ทาวน์โฮม	2,843	0.6	1.6	0.2
คอนโดมิเนียม แมนชั่น	1,328	0.3	0.8	0.1
แฟลต อพาร์ทเมนท์ หอพัก	15,182	3.2	9.7	0.8
ตึกแถว ห้องแถว เรือนแถว	17,337	3.6	11.6	0.7
อื่น ๆ ^{2/}	878	0.2	0.5	0.1
ลักษณะของที่อยู่อาศัย^{1/}	474,777	100.0	100.0	100.0
ตึก	149,414	31.5	49.7	24.8
ไม้	121,108	25.5	13.2	30.0
ครึ่งตึกครึ่งไม้	201,985	42.5	36.7	44.7
วัสดุไม่ถาวร/วัสดุใช้แล้ว	1,463	0.3	0.3	0.4
อื่น ๆ	807	0.2	0.2	0.2

1/ ไม่รวมไม่ทราบประเภทที่อยู่อาศัยและลักษณะของที่อยู่อาศัย

2/ รวมครัวเรือนที่อาศัยอยู่ในห้องภายในบ้าน ห้องภายในสำนักงาน เรือ แพ และรถ

2. การครอบครองที่อยู่อาศัยและที่ดินที่เป็นที่ตั้งของที่อยู่อาศัย

เมื่อพิจารณาถึงการครอบครองหรือการมีกรรมสิทธิ์ในที่อยู่อาศัยของประชากรในจังหวัดอุบลราชธานี พบว่า มีครัวเรือนประมาณร้อยละ 91.6 เป็นเจ้าของในที่อยู่อาศัย โดยสัดส่วนการเป็นเจ้าของที่อยู่อาศัยของครัวเรือนนอกเขตเทศบาลจะสูงกว่าในเขตเทศบาล (ร้อยละ 97.4 และร้อยละ 75.6 ตามลำดับ) ส่วนครัวเรือนที่เช่าที่อยู่อาศัย มีร้อยละ 5.8 โดยสัดส่วนครัวเรือนในเขตเทศบาลเช่าที่อยู่อาศัยสูงกว่านอกเขตเทศบาล (ร้อยละ 18.3 และร้อยละ 1.2 ตามลำดับ)

หากพิจารณาถึงการครอบครองที่ดินที่เป็นที่ตั้งของที่อยู่อาศัย (เฉพาะครัวเรือนที่เป็นเจ้าของหรือเช่าซื้อที่อยู่อาศัย) พบว่า ร้อยละ 97.3 ของครัวเรือนส่วนบุคคลในจังหวัดอุบลราชธานีเป็นเจ้าของที่ดินที่เป็นที่ตั้งของที่อยู่อาศัยในปัจจุบัน โดยสัดส่วนของการครอบครองที่ดินดังกล่าวของครัวเรือนนอกเขตเทศบาลจะสูงกว่าในเขตเทศบาล (ตาราง 15)

ตาราง 15 จำนวนและร้อยละของครัวเรือนส่วนบุคคล จำแนกตามการครอบครองที่อยู่อาศัยและที่ดิน และเขตการปกครอง

การครอบครองที่อยู่อาศัย และการครอบครองที่ดิน	รวม		เขตการปกครอง	
	จำนวน	ร้อยละ	ในเขตเทศบาล	นอกเขตเทศบาล
การครอบครองที่อยู่อาศัย^{1/}	475,641	100.0	100.0	100.0
เจ้าของ	435,492	91.6	75.6	97.4
เช่าซื้อ	1,500	0.3	0.6	0.2
เช่า	27,617	5.8	18.3	1.2
ไม่เสียค่าเช่า/ให้อยู่เปล่า	10,516	2.2	5.3	1.1
อื่น ๆ	517	0.1	0.2	0.1
การครอบครองที่ดิน^{1/}	436,992	100.0	100.0	100.0
เจ้าของ	425,045	97.3	94.7	98.0
เช่าซื้อ	5,398	1.2	2.3	0.9
เช่า	1,786	0.4	1.4	0.1
ไม่เสียค่าเช่า	3,715	0.9	1.3	0.7
อื่น ๆ	1,048	0.2	0.3	0.2

1/ ไม่รวมไม่ทราบ

3. แหล่งที่มาของน้ำดื่มน้ำใช้

สำหรับแหล่งที่มาของน้ำดื่มในจังหวัดอุบลราชธานี พบว่า ครัวเรือนส่วนใหญ่จะดื่มน้ำที่มาจากน้ำฝน ร้อยละ 47.9 รองลงมาคือ การบรรจุขวด หรือตู้จำหน่ายเครื่องดื่ม ร้อยละ 15.9 และน้ำประปา ร้อยละ 13.33 เมื่อพิจารณาจากเขตการปกครอง พบว่า ครัวเรือนที่อยู่ในเขตเทศบาลมีสัดส่วนของการดื่มน้ำดื่มบรรจุขวดและน้ำประปาที่นำมาผ่านการบำบัดโดยการต้มหรือกรอง สูงกว่านอกเขตเทศบาล แต่สัดส่วนการดื่มน้ำฝนและน้ำประปา ของครัวเรือนนอกเขตเทศบาลมีสูงกว่าในเขตเทศบาล (ตาราง 16)

สำหรับน้ำใช้นั้น ครัวเรือนส่วนใหญ่ใช้น้ำประปา ร้อยละ 78.9 รองลงมาใช้น้ำบาดาล ร้อยละ 14.4 และสัดส่วนการใช้น้ำประปาของครัวเรือนในเขตเทศบาลสูงกว่านอกเขตเทศบาล (ร้อยละ 82.0 และร้อยละ 77.8)

ตาราง 16 ร้อยละของครัวเรือนส่วนบุคคล จำแนกตามแหล่งที่มาของน้ำดื่ม น้ำใช้ และเขตการปกครอง

แหล่งที่มาของน้ำดื่มและน้ำใช้	รวม	เขตการปกครอง	
		ในเขตเทศบาล	นอกเขตเทศบาล
น้ำดื่ม	100.0	100.0	100.0
น้ำประปา	13.3	6.1	16.0
น้ำประปา (ดื่ม/กรอง)	12.6	24.9	8.0
น้ำบาดาล	5.9	3.9	6.7
น้ำบ่อ	4.2	2.3	4.8
น้ำจากแม่น้ำ ลำคลองฯ	0.1	0.1	0.1
น้ำฝน	47.9	19.1	58.5
น้ำดื่มบรรจุขวด ตู้น้ำดื่มหยอดเหรียญ	15.9	43.5	5.8
อื่น ๆ	0.1	0.1	0.1
น้ำใช้	100.0	100.0	100.0
น้ำประปา	78.9	82.0	77.8
น้ำประปา (ดื่ม/กรอง)	1.1	0.9	1.2
น้ำบาดาล	14.4	13.2	14.8
น้ำบ่อ	4.0	3.0	4.3
น้ำจากแม่น้ำ ลำคลองฯ	0.1	0.1	0.1
น้ำฝน	1.5	0.7	1.8
อื่น ๆ	a	a	a

a น้อยกว่าร้อยละ 0.1

4. ประเภทของการใช้ส้วม

จากตาราง 17 แสดงให้เห็นถึงประเภทของส้วมที่ใช้ในจังหวัดอุบลราชธานี รวมถึงสุขอนามัยและความสะดวกสบายในการใช้ส้วมของประชากร พบว่า ครัวเรือนที่อยู่ในเขตเทศบาลจะใช้ส้วมแบบนั่งห้อยเท้าสูงกว่าครัวเรือนที่อยู่นอกเขตเทศบาล (ร้อยละ 28.1 และร้อยละ 5.4) แต่ครัวเรือนที่อยู่นอกเขตเทศบาลจะใช้ส้วมแบบนั่งยองสูงกว่าในเขตเทศบาล (ร้อยละ 93.1 และร้อยละ 66.7)

ตาราง 17 ร้อยละของครัวเรือนส่วนบุคคล จำแนกตามประเภทของการใช้ส้วม และเขตการปกครอง

ประเภทของการใช้ส้วม	รวม	เขตการปกครอง	
		ในเขตเทศบาล	นอกเขตเทศบาล
รวม	100.0	100.0	100.0
ส้วมแบบนั่งห้อยเท้า	11.5	28.1	5.4
ส้วมแบบนั่งยอง	86.0	66.7	93.1
ส้วมแบบนั่งห้อยเท้าและส้วมแบบนั่งยอง	2.4	5.1	1.4
อื่น ๆ ^{1/}	a	a	a

1/ รวมส้วมหลุม ดั่ง ถ่ายลงแม่น้ำ ลำคลอง และไม่มีส้วม

a น้อยกว่าร้อยละ 0.1

5. การใช้เชื้อเพลิงในการประกอบอาหาร

สำหรับการใช้เชื้อเพลิงในการประกอบอาหารของครัวเรือนในจังหวัดอุบลราชธานี พบว่า ส่วนใหญ่ร้อยละ 69.1 ใช้ถ่าน ฟืน เศษไม้ เป็นเชื้อเพลิงในการประกอบอาหาร ซึ่งครัวเรือนในเขตเทศบาลมีการใช้ก๊าซ ในการประกอบอาหารมากที่สุด คือร้อยละ 50.7 ส่วนครัวเรือนนอกเขตเทศบาล มีการใช้ถ่าน ฟืน เศษไม้ ในการประกอบอาหารมากที่สุด คือร้อยละ 81.8 (ตาราง 18)

ตาราง 18 ร้อยละของครัวเรือนส่วนบุคคล จำแนกตามประเภทเชื้อเพลิงที่ใช้ในการประกอบอาหาร และเขตการปกครอง

ประเภทเชื้อเพลิงที่ใช้ในการประกอบอาหาร ^{1/}	รวม	เขตการปกครอง	
		ในเขตเทศบาล	นอกเขตเทศบาล
รวม	100.0	100.0	100.0
ก๊าซ	25.9	50.7	16.8
ถ่าน ฟืน เศษไม้	69.1	34.9	81.8
ไฟฟ้า	2.6	8.0	0.6
น้ำมันก๊าด และอื่นๆ	0.1	0.1	0.1
ไม่มีการหุงต้ม	2.3	6.3	0.8

1/ ไม่รวมไม่ทราบ

6. การเป็นเจ้าของเครื่องใช้ในครัวเรือน

การเป็นเจ้าของเครื่องใช้ต่าง ๆ ในครัวเรือน พบว่า ครัวเรือนที่อยู่ในเขตเทศบาลเป็นเจ้าของเครื่องเล่นวีซีดี/ดีวีดี โทรศัพท์มือถือ คอมพิวเตอร์ ไมโครเวฟ/เตาอบ เครื่องซักผ้า เครื่องปรับอากาศ รถยนต์ส่วนบุคคล รถปิกอัพ รถตู้ และรถจักรยานยนต์ มากกว่านอกเขตเทศบาล ในขณะที่ครัวเรือนที่อยู่นอกเขตเทศบาลเป็นเจ้าของเครื่องใช้ประเภทโทรทัศน์ ตู้เย็น ตู้แช่ รถแทรกเตอร์ 4 ล้อและรถไถ 2 ล้อ (รถไถเดินตาม) มากกว่าครัวเรือนในเขตเทศบาล

นอกจากนี้ยังสอบถามถึงการมีอุปกรณ์และการใช้เทคโนโลยี คือ เคเบิลทีวี จานดาวเทียม และการใช้อินเทอร์เน็ตในครัวเรือน พบว่า ครัวเรือนในเขตเทศบาลมีการใช้เคเบิลทีวี จานดาวเทียมและอินเทอร์เน็ต สูงกว่านอกเขตเทศบาลทั้งหมด (ตาราง 19)

ตาราง 19 จำนวนและร้อยละของครัวเรือนส่วนบุคคล จำแนกตามการเป็นเจ้าของเครื่องใช้ในครัวเรือน การมีอุปกรณ์เทคโนโลยีในครัวเรือน และเขตการปกครอง

การเป็นเจ้าของเครื่องใช้ และการมีอุปกรณ์เทคโนโลยีในครัวเรือน	จำนวนครัวเรือน ที่เป็นเจ้าของ/มีใช้	ร้อยละ	เขตการปกครอง	
			ในเขตเทศบาล	นอกเขตเทศบาล
การเป็นเจ้าของเครื่องใช้ในครัวเรือน	475,656	100.0	100.0	100.0
โทรทัศน์	458,815	96.5	96.2	96.6
เครื่องเล่นวีซีดี/ดีวีดี	346,477	72.8	74.3	72.3
โทรศัพท์มือถือ	432,507	90.9	93.6	89.9
คอมพิวเตอร์	88,892	18.7	38.8	11.3
ตู้เย็น ตู้แช่	396,279	83.3	81.5	84
ไมโครเวฟ เตาอบ	39,550	8.3	19	4.4
เครื่องซักผ้า	174,877	36.8	54.4	30.3
เครื่องปรับอากาศ	40,756	8.6	22.8	3.3
รถส่วนบุคคล รถปิกอัพ รถตู้	124,931	26.3	41.8	20.5
รถจักรยานยนต์	407,972	85.8	86.2	85.6
รถแทรกเตอร์ 4 ล้อ	10,397	2.2	1.2	2.5
รถไถ 2 ล้อ (รถไถเดินตาม)	188,215	39.6	14.5	48.8
การมีอุปกรณ์เทคโนโลยีในครัวเรือน	475,656	100.0	100.0	100.0
เคเบิลทีวี	30,932	6.5	17.2	2.5
จานดาวเทียม	71,655	15.1	20.6	13
อินเทอร์เน็ต	34,398	7.2	19.7	2.6

ตารางสถิติ

ตารางประชากร

สารบัญตารางสถิติ

ตารางประชากร

- ตารางที่ 1 ประชากรจำแนกตามเพศ ครั้วเรือนจำแนกตามประเภทของครั้วเรือน อำเภอ และเขตการปกครอง
- ตารางที่ 2 ประชากรจำแนกอายุรายปี เพศ และเขตการปกครอง
- ตารางที่ 3 ประชากรจำแนกตามกลุ่มอายุ เพศ อำเภอ และเขตการปกครอง
- ตารางที่ 4 ประชากรจำแนกตามศาสนา เพศ และเขตการปกครอง
- ตารางที่ 5 ประชากรจำแนกตามสัญชาติ เพศ และเขตการปกครอง
- ตารางที่ 6 ประชากรจำแนกตามภาษาที่ใช้พูดในครั้วเรือน เพศ และเขตการปกครอง
- ตารางที่ 7 ประชากรอายุ 3 ปีขึ้นไป จำแนกตามระดับชั้นที่กำลังเรียน กลุ่มอายุ เพศ และเขตการปกครอง
- ตารางที่ 8 ประชากรอายุ 3 ปีขึ้นไป จำแนกตามระดับชั้นที่เรียนสำเร็จ กลุ่มอายุ เพศ และเขตการปกครอง
- ตารางที่ 9 ประชากรอายุ 10 ปีขึ้นไป จำแนกตามการอ่านออกเขียนได้ กลุ่มอายุ เพศ และเขตการปกครอง
- ตารางที่ 10 ประชากรอายุ 13 ปีขึ้นไป จำแนกตามสถานภาพสมรส กลุ่มอายุ เพศ และเขตการปกครอง
- ตารางที่ 11 หญิงเคยสมรสอายุ 13 ปีขึ้นไป จำแนกตามจำนวนบุตรเกิดรอด จำนวนบุตรเกิดรอดโดยเฉลี่ย กลุ่มอายุของหญิง และเขตการปกครอง
- ตารางที่ 12 หญิงเคยสมรสอายุ 13 ปีขึ้นไป จำแนกตามจำนวนบุตรที่มีชีวิตอยู่ จำนวนบุตรที่มีชีวิตอยู่โดยเฉลี่ย กลุ่มอายุของหญิง และเขตการปกครอง
- ตารางที่ 13 ประชากรจำแนกตามลักษณะความพิการ เพศ และเขตการปกครอง
- ตารางที่ 14 ประชากรอายุ 15 ปีขึ้นไปทำงานในรอบปี จำแนกตามหมวดอาชีพ กลุ่มอายุ เพศ และเขตการปกครอง
- ตารางที่ 15 ประชากรอายุ 15 ปีขึ้นไปทำงานในรอบปี จำแนกตามหมวดอุตสาหกรรม กลุ่มอายุ เพศ และเขตการปกครอง
- ตารางที่ 16 ประชากรอายุ 15 ปีขึ้นไปทำงานในรอบปี จำแนกตามสถานภาพการทำงาน กลุ่มอายุ เพศ และเขตการปกครอง
- ตารางที่ 17 ประชากรจำแนกตามสถานที่เกิด เพศ และเขตการปกครอง
- ตารางที่ 18 ประชากรจำแนกตามลักษณะการย้ายถิ่น เพศ และเขตการปกครอง
- ตารางที่ 19 ประชากรที่ย้ายถิ่นภายใน 5 ปี จำแนกตามสถานที่อยู่ก่อนย้าย กลุ่มอายุ และเพศ
- ตารางที่ 20 ประชากรที่ย้ายถิ่นภายใน 5 ปี จำแนกตามเหตุผลของการย้ายถิ่น เพศ และเขตการปกครอง
- ตารางที่ 21 ประชากรจำแนกตามการมีชื่อในทะเบียนบ้าน เพศ และเขตการปกครอง
- ตารางที่ 22 ครั้วเรือนส่วนบุคคลจำแนกตามกลุ่มอายุของหัวหน้าครั้วเรือน เพศ และเขตการปกครอง

ตารางที่ 1 ประชากร จำแนกตามเพศ ครึ่งเรือน อำเภอ และเขตการปกครอง
Table 1 Population by sex, household by type of households, amphoe and area

อำเภอ และเขตการปกครอง	ประชากร			ประชากรในครัวเรือนส่วนบุคคล			ประชากรในครัวเรือนกลุ่มบุคคล			ประชากรในครัวเรือน			จำนวนประชากร เฉลี่ยต่อครัวเรือน	Amphoe and area
	Population		รวม Total	Population in private households		รวม Total	Population in collective households		รวม Total	Number of households		จำนวนประชากร ส่วนตัวต่อครัวเรือน		
	ชาย Male	หญิง Female		ชาย Male	หญิง Female		ชาย Male	หญิง Female		ส่วนบุคคล Private households	กลุ่มบุคคล Collective households			
ยอดรวม	1,746,793	860,712	886,082	1,716,491	836,226	880,266	30,302	24,486	5,816	478,021	475,656	2,365	3.60	Total
ในเขตเทศบาล	411,959	198,657	213,301	395,895	186,899	208,996	16,064	11,758	4,306	128,728	128,280	448	3.10	Municipal area
นอกเขตเทศบาล	1,334,835	662,055	672,780	1,320,596	649,326	671,270	14,239	12,728	1,510	349,293	347,376	1,917	3.80	Non-municipal area
อำเภอเมืองอุบล	243,154	117,570	125,584	231,631	109,012	122,619	11,523	8,558	2,965	78,341	78,083	258	3.00	Amphoe Muang Ubon
ในเขตเทศบาล	153,900	72,424	81,476	145,706	66,353	79,353	8,194	6,071	2,123	52,962	52,797	165	2.80	Municipal area
นอกเขตเทศบาล	89,254	45,146	44,108	85,925	42,659	43,266	3,329	2,487	842	25,378	25,285	93	3.40	Non-municipal area
อำเภอศรีเมืองใหม่	63,956	31,966	31,991	63,448	31,472	31,976	509	494	15	15,904	15,805	99	4.00	Amphoe Si Muang Mai
ในเขตเทศบาล	3,146	1,503	1,643	3,136	1,493	1,643	10	10	-	1,112	1,108	4	2.80	Municipal area
นอกเขตเทศบาล	60,810	30,463	30,347	60,311	29,979	30,333	499	484	15	14,792	14,697	95	4.10	Non-municipal area
อำเภอโขงเจียม	30,983	15,552	15,431	30,680	15,297	15,383	303	255	48	8,851	8,771	80	3.50	Amphoe Khong Chiam
ในเขตเทศบาล	2,716	1,297	1,419	2,658	1,247	1,412	58	50	7	876	871	5	3.10	Municipal area
นอกเขตเทศบาล	28,267	14,255	14,012	28,022	14,050	13,972	246	205	41	7,975	7,900	75	3.50	Non-municipal area
อำเภอเชียงนิ	98,584	48,375	50,209	97,679	47,561	50,118	905	813	92	25,889	25,727	162	3.80	Amphoe Khuang Nai
ในเขตเทศบาล	8,508	4,102	4,406	8,409	4,032	4,376	99	70	30	2,444	2,437	7	3.50	Municipal area
นอกเขตเทศบาล	90,075	44,273	45,803	89,270	43,529	45,741	805	744	62	23,445	23,290	155	3.80	Non-municipal area
อำเภอขมรวน	69,330	34,445	34,885	68,239	33,440	34,799	1,091	1,005	86	19,120	19,006	114	3.60	Amphoe Khemarat
ในเขตเทศบาล	41,591	20,656	20,934	41,063	20,178	20,884	528	478	50	12,289	12,220	69	3.40	Municipal area
นอกเขตเทศบาล	27,739	13,788	13,951	27,176	13,261	13,915	563	527	36	6,831	6,786	45	4.00	Non-municipal area
อำเภอเดชอุดม	152,723	75,825	76,898	151,645	74,792	76,853	1,078	1,033	45	41,502	41,332	170	3.70	Amphoe Det Udom
ในเขตเทศบาล	39,782	19,540	20,242	39,490	19,264	20,225	292	276	16	11,164	11,127	37	3.50	Municipal area
นอกเขตเทศบาล	112,941	56,284	56,656	112,155	55,527	56,627	786	757	29	30,338	30,205	133	3.70	Non-municipal area

ตารางที่ 1 ประชากร จำแนกตามเพศ ครัวเรือน จำแนกตามประเภทของครัวเรือน อำเภอ และเขตการปกครอง (ต่อ)

Table 1 Population by sex, household by type of households, amphoe and area (Contd.)

อำเภอ และเขตการปกครอง	ประชากร			ประชากรในครัวเรือนส่วนบุคคล			ประชากรในครัวเรือนกลุ่มบุคคล			ประชากรในครัวเรือนส่วนบุคคล			ประชากรในครัวเรือนกลุ่มบุคคล			จำนวนประชากร เฉลี่ยต่อครัวเรือน	Amphoe and area
	รวม Total	ชาย Male	หญิง Female	รวม Total	ชาย Male	หญิง Female	รวม Total	ชาย Male	หญิง Female	รวม Total	ส่วนบุคคล Private households	กลุ่มบุคคล Collective households	ส่วนบุคคล Private households	กลุ่มบุคคล Collective households	จำนวนประชากร ส่วนตัวต่อครัวเรือน Population per private household		
อำเภอนาหวาย	51,940	25,817	26,122	51,562	25,461	26,101	378	357	21	13,438	60	13,378	60	3.90	Amphoe Na Chaluai		
ในเขตเทศบาล	5,868	2,929	2,939	5,801	2,872	2,929	67	57	10	1,731	9	1,722	9	3.40	Municipal area		
นอกเขตเทศบาล	46,072	22,888	23,183	45,761	22,588	23,172	311	300	11	11,707	51	11,656	51	3.90	Non-municipal area		
อำเภอน้ำยืน	61,835	30,876	30,959	61,200	30,293	30,907	635	583	52	16,591	80	16,511	80	3.70	Amphoe Nam Yun		
ในเขตเทศบาล	7,370	3,596	3,774	7,317	3,545	3,773	53	51	1	2,151	4	2,147	4	3.40	Municipal area		
นอกเขตเทศบาล	54,465	27,280	27,185	53,883	26,749	27,134	582	531	51	14,440	76	14,364	76	3.80	Non-municipal area		
อำเภอบุนทรวิชัย	85,209	42,696	42,512	84,510	42,019	42,492	698	678	21	22,232	99	22,133	99	3.80	Amphoe Buntarikh		
ในเขตเทศบาล	14,346	7,181	7,165	14,187	7,036	7,152	159	146	13	4,192	35	4,157	35	3.40	Municipal area		
นอกเขตเทศบาล	70,862	35,515	35,347	70,323	34,983	35,340	539	532	7	18,040	64	17,976	64	3.90	Non-municipal area		
อำเภอตรัง	118,498	58,032	60,466	117,479	57,047	60,432	1,020	986	34	30,305	181	30,124	181	3.90	Amphoe Trakan Phutphon		
ในเขตเทศบาล	7,874	3,777	4,097	7,808	3,711	4,097	67	67	-	2,466	4	2,462	4	3.20	Municipal area		
นอกเขตเทศบาล	110,624	54,255	56,369	109,671	53,336	56,335	953	919	34	27,839	177	27,662	177	4.00	Non-municipal area		
อำเภอหาดใหญ่	41,044	20,005	21,039	40,762	19,736	21,026	282	269	13	8,033	55	7,978	55	5.10	Amphoe Kut Khaopun		
ในเขตเทศบาล	3,207	1,561	1,646	3,185	1,539	1,646	22	22	-	934	4	930	4	3.40	Municipal area		
นอกเขตเทศบาล	37,837	18,444	19,393	37,577	18,197	19,380	260	247	13	7,099	51	7,048	51	5.30	Non-municipal area		
อำเภอเมืองสงขลา	82,071	40,787	41,284	80,907	39,647	41,260	1,164	1,140	24	22,256	139	22,117	139	3.70	Amphoe Muang Samsip		
ในเขตเทศบาล	3,369	1,611	1,758	3,273	1,515	1,758	96	96	-	1,010	1	1,009	1	3.20	Municipal area		
นอกเขตเทศบาล	78,702	39,176	39,526	77,634	38,132	39,502	1,068	1,044	24	21,246	138	21,108	138	3.70	Non-municipal area		
อำเภอเวียงสา	166,340	80,543	85,797	159,575	75,983	83,592	6,764	4,560	2,205	47,267	129	47,138	129	3.40	Amphoe Warin Chamrap		
ในเขตเทศบาล	80,989	39,064	41,926	74,974	35,089	39,884	6,016	3,974	2,041	23,574	52	23,522	52	3.20	Municipal area		
นอกเขตเทศบาล	85,350	41,479	43,871	84,602	40,894	43,708	749	586	163	23,694	77	23,617	77	3.60	Non-municipal area		

ตารางที่ 1 ประชากร จำแนกตามเพศ ครีวเรือน จำแนกตามประเภทของครัวเรือน อำเภอ และเขตการปกครอง (ต่อ)

Table 1 Population by sex, household by type of households, amphoe and area (Contd.)

อำเภอ และเขตการปกครอง	ประชากร			ประชากรในครัวเรือนส่วนบุคคล			ประชากรในครัวเรือนกลุ่มบุคคล			ประชากรในครัวเรือน			จำนวนประชากร เฉลี่ยต่อครัวเรือน	จำนวนประชากร ส่วนบุคคล	Amphoe and area								
	รวม	ชาย	หญิง	รวม	ชาย	หญิง	รวม	ชาย	หญิง	รวม	ส่วนบุคคล	กลุ่มบุคคล				รวม	ส่วนบุคคล	Private	Collective	households	households	private	household
อำเภอพิบูลย์รักษ์	120,296	59,396	60,900	119,519	58,649	60,870	777	747	30	32,738	32,594	144	3.70	Amphoe Phibun Mangsahan									
ในเขตเทศบาล	11,977	6,042	5,935	11,849	5,921	5,928	128	121	7	3,436	3,424	12	3.50	Municipal area									
นอกเขตเทศบาล	108,319	53,354	54,965	107,670	52,728	54,942	649	626	23	29,302	29,170	132	3.70	Non-municipal area									
อำเภอตาบลุ่ม	31,097	15,265	15,832	30,800	14,975	15,825	297	290	6	7,543	7,509	34	4.10	Amphoe Tan Sum									
ในเขตเทศบาล	2,421	1,193	1,228	2,415	1,187	1,228	6	6	-	705	703	2	3.40	Municipal area									
นอกเขตเทศบาล	28,676	14,072	14,604	28,385	13,788	14,597	290	284	6	6,838	6,806	32	4.20	Non-municipal area									
อำเภอโพธิ์ไทร	40,803	20,239	20,564	40,425	19,867	20,558	378	373	6	11,006	10,923	83	3.70	Amphoe Pho Sai									
ในเขตเทศบาล	2,787	1,343	1,444	2,748	1,304	1,444	39	39	-	897	895	2	3.10	Municipal area									
นอกเขตเทศบาล	38,016	18,896	19,120	37,677	18,563	19,114	339	333	6	10,109	10,028	81	3.80	Non-municipal area									
อำเภอสำโรง	51,784	25,558	26,226	51,428	25,225	26,203	356	333	23	12,580	12,509	71	4.10	Amphoe Samrong									
ในเขตเทศบาล	-	-	-	-	-	-	-	-	-	-	-	-	-	Municipal area									
นอกเขตเทศบาล	51,784	25,558	26,226	51,428	25,225	26,203	356	333	23	12,580	12,509	71	4.10	Non-municipal area									
อำเภอคอนมดแดง	24,898	12,413	12,485	24,636	12,161	12,475	262	252	10	6,498	6,462	36	3.80	Amphoe Don Mot Daeng									
ในเขตเทศบาล	-	-	-	-	-	-	-	-	-	-	-	-	-	Municipal area									
นอกเขตเทศบาล	24,898	12,413	12,485	24,636	12,161	12,475	262	252	10	6,498	6,462	36	3.80	Non-municipal area									
อำเภอสิรินธร	48,825	24,342	24,483	48,462	23,995	24,467	363	347	16	13,889	13,821	68	3.50	Amphoe Sindhorn									
ในเขตเทศบาล	10,458	5,125	5,333	10,352	5,021	5,331	106	104	1	3,319	3,302	17	3.10	Municipal area									
นอกเขตเทศบาล	38,367	19,217	19,151	38,110	18,974	19,136	257	243	15	10,570	10,519	51	3.60	Non-municipal area									
อำเภอทุ่งศรีอุดม	24,379	12,058	12,321	24,147	11,849	12,298	232	209	24	6,353	6,305	48	3.80	Amphoe Thung Si Udom									
ในเขตเทศบาล	-	-	-	-	-	-	-	-	-	-	-	-	-	Municipal area									
นอกเขตเทศบาล	24,379	12,058	12,321	24,147	11,849	12,298	232	209	24	6,353	6,305	48	3.80	Non-municipal area									

ตารางที่ 1 ประชากร จำแนกตามเพศ ครีวเรือน จำแนกตามประเภทของครีวเรือน อำเภอ และเขตการปกครอง (ต่อ)
Table 1 Population by sex, household by type of households, amphoe and area (Contd.)

อำเภอ และเขตการปกครอง	ประชากร			ประชากรในครัวเรือนส่วนบุคคล			ประชากรในครัวเรือนกลุ่มบุคคล			ประชากรในครัวเรือนส่วนบุคคล			ประชากรในครัวเรือนกลุ่มบุคคล			จำนวนประชากร เฉลี่ยต่อครัวเรือน	จำนวนประชากร ส่วนบุคคล	Amphoe and area
	รวม Total	ชาย Male	หญิง Female	รวม Total	ชาย Male	หญิง Female	รวม Total	ชาย Male	หญิง Female	รวม Total	ชาย Male	หญิง Female	จำนวนครัวเรือน		จำนวนประชากร private household			
													ส่วนบุคคล Private households	กลุ่มบุคคล Collective households				
อำนาจนาชัย	22,813	11,363	11,450	22,589	11,146	11,443	224	217	7	6,246	6,205	41	3.60	Amphoe Na Year				
ในเขตเทศบาล	4,957	2,390	2,567	4,902	2,336	2,566	55	54	1	1,450	1,443	7	3.40	Municipal area				
นอกเขตเทศบาล	17,856	8,973	8,883	17,687	8,810	8,877	169	163	6	4,796	4,762	34	3.70	Non-municipal area				
อำนาจนาตาล	34,808	17,165	17,643	34,557	16,943	17,614	251	222	29	9,698	9,649	49	3.60	Amphoe Na Tan				
ในเขตเทศบาล	-	-	-	-	-	-	-	-	-	-	-	-	-	Municipal area				
นอกเขตเทศบาล	34,808	17,165	17,643	34,557	16,943	17,614	251	222	29	9,698	9,649	49	3.60	Non-municipal area				
อำเภอลำเสด็จ	25,062	12,252	12,810	24,826	12,017	12,809	236	235	1	6,637	6,586	51	3.80	Amphoe Lao Sua Kok				
ในเขตเทศบาล	-	-	-	-	-	-	-	-	-	-	-	-	-	Municipal area				
นอกเขตเทศบาล	25,062	12,252	12,810	24,826	12,017	12,809	236	235	1	6,637	6,586	51	3.80	Non-municipal area				
อำเภอสว่างวีระวงศ์	26,035	12,942	13,093	25,802	12,745	13,057	233	197	36	7,027	6,962	65	3.70	Amphoe Swang Wirawong				
ในเขตเทศบาล	-	-	-	-	-	-	-	-	-	-	-	-	-	Municipal area				
นอกเขตเทศบาล	26,035	12,942	13,093	25,802	12,745	13,057	233	197	36	7,027	6,962	65	3.70	Non-municipal area				
อำเภอน้ำขุ่น	30,327	15,230	15,097	29,983	14,896	15,087	345	335	10	8,079	8,030	49	3.70	Amphoe Narn Khun				
ในเขตเทศบาล	6,692	3,322	3,370	6,622	3,256	3,367	70	66	4	2,016	2,004	12	3.30	Municipal area				
นอกเขตเทศบาล	23,635	11,908	11,727	23,361	11,640	11,721	275	268	6	6,063	6,026	37	3.90	Non-municipal area				

ตารางที่ 2 ประชากร จำแนกตามอายุรายปี เพศ และเขตการปกครอง

Table 2 Population by single year of age, sex and area

อายุรายปี	ประชากร			ในเขตเทศบาล			นอกเขตเทศบาล			Single year of age	
	รวม Total	ชาย Male	หญิง Female	รวม Total	ชาย Male	หญิง Female	รวม Total	ชาย Male	หญิง Female	ชาย Male	หญิง Female
ยอดรวม	1,746,793	860,712	886,082	411,959	198,657	213,301	1,334,835	662,055	672,780	Total	Percent
ส่วนร้อยละ	100.0	49.3	50.7	100.0	48.2	51.8	100.0	49.6	50.4	Under 1	
ต่ำกว่า 1	22,678	11,856	10,822	4,505	2,284	2,221	18,173	9,572	8,601	1	
1	23,288	11,974	11,314	4,348	2,160	2,188	18,940	9,814	9,126	2	
2	23,957	12,193	11,764	4,590	2,263	2,328	19,367	9,930	9,437	3	
3	25,299	13,091	12,208	4,818	2,428	2,390	20,481	10,663	9,818	4	
4	25,128	12,906	12,223	4,868	2,551	2,318	20,260	10,355	9,905	5	
5	26,116	13,644	12,472	5,048	2,641	2,407	21,068	11,003	10,065	6	
6	26,530	13,618	12,912	5,028	2,550	2,478	21,502	11,068	10,434	7	
7	26,555	13,691	12,864	5,054	2,640	2,414	21,501	11,050	10,450	8	
8	27,654	14,273	13,382	5,395	2,739	2,657	22,259	11,534	10,725	9	
9	28,200	14,679	13,522	5,366	2,761	2,605	22,834	11,918	10,917	10	
10	30,011	15,286	14,726	5,673	2,733	2,940	24,338	12,553	11,786	11	
11	30,863	15,836	15,027	5,656	2,889	2,767	25,207	12,947	12,260	12	
12	32,914	17,083	15,831	6,537	3,414	3,123	26,377	13,669	12,708	13	
13	34,271	17,658	16,612	7,146	3,734	3,412	27,124	13,924	13,201	14	
14	34,210	17,330	16,880	7,202	3,626	3,576	27,009	13,704	13,304	15	
15	31,794	16,094	15,700	7,175	3,677	3,499	24,618	12,417	12,202	16	
16	29,399	14,676	14,723	6,689	3,282	3,407	22,711	11,394	11,316	17	
17	28,882	14,196	14,687	7,187	3,478	3,709	21,695	10,718	10,978	18	
18	27,085	13,155	13,930	8,476	3,746	4,730	18,609	9,410	9,199	19	
19	24,757	12,081	12,676	9,404	3,926	5,479	15,353	8,155	7,198		

ตารางที่ 2 ประชากร จำแนกตามอายุรายปี เพศ และเขตการปกครอง (ต่อ)

Table 2 Population by single year of age, sex and area (Contd.)

อายุรายปี	ประชากร Population				ในเขตเทศบาล Municipal area				นอกเขตเทศบาล Non-municipal area				Single year of age
	รวม Total		หญิง Female		รวม Total		หญิง Female		รวม Total		หญิง Female		
	ชาย Male	หญิง Female	ชาย Male	หญิง Female	ชาย Male	หญิง Female	ชาย Male	หญิง Female	ชาย Male	หญิง Female	ชาย Male	หญิง Female	
20	24,198	12,142	12,056	8,654	3,862	4,792	15,544	8,280	7,264	20			
21	22,794	11,764	11,030	8,061	4,110	3,952	14,732	7,654	7,078	21			
22	21,126	10,666	10,461	7,738	3,987	3,751	13,388	6,678	6,710	22			
23	19,469	10,053	9,416	6,622	3,447	3,175	12,847	6,606	6,241	23			
24	18,249	9,144	9,106	5,333	2,629	2,704	12,916	6,515	6,402	24			
25	19,266	9,592	9,675	5,727	2,845	2,882	13,540	6,747	6,793	25			
26	18,597	9,166	9,431	5,316	2,606	2,711	13,281	6,560	6,721	26			
27	19,884	10,032	9,853	5,533	2,754	2,778	14,352	7,278	7,074	27			
28	20,579	10,078	10,501	5,507	2,735	2,772	15,072	7,342	7,730	28			
29	20,390	9,998	10,392	5,345	2,589	2,757	15,045	7,410	7,635	29			
30	24,424	11,786	12,638	6,522	3,165	3,357	17,902	8,621	9,282	30			
31	22,712	11,088	11,624	5,674	2,765	2,909	17,038	8,323	8,716	31			
32	23,378	11,447	11,932	5,760	2,807	2,953	17,618	8,640	8,978	32			
33	24,806	11,954	12,852	5,962	2,914	3,049	18,843	9,040	9,803	33			
34	24,760	11,850	12,910	5,774	2,749	3,025	18,986	9,101	9,885	34			
35	28,100	13,456	14,644	6,787	3,200	3,587	21,312	10,256	11,057	35			
36	29,240	14,344	14,896	6,683	3,282	3,401	22,557	11,063	11,494	36			
37	27,304	13,250	14,054	6,544	3,125	3,419	20,760	10,125	10,635	37			
38	29,462	14,238	15,224	6,695	3,112	3,583	22,767	11,126	11,641	38			
39	30,071	14,599	15,472	6,882	3,298	3,584	23,189	11,301	11,888	39			
40	31,283	15,324	15,959	7,456	3,631	3,825	23,826	11,693	12,133	40			
41	29,938	14,370	15,568	6,782	3,155	3,626	23,157	11,214	11,942	41			
42	32,303	15,799	16,504	7,363	3,544	3,819	24,940	12,255	12,685	42			

ตารางที่ 2 ประชากร จำแนกตามอายุรายปี เพศ และเขตการปกครอง (ต่อ)

Table 2 Population by single year of age, sex and area (Contd.)

อายุรายปี	ประชากร Population				ในเขตเทศบาล Municipal area				นอกเขตเทศบาล Non-municipal area				Single year of age
	รวม Total		ชาย Male	หญิง Female	รวม Total		ชาย Male	หญิง Female	รวม Total		ชาย Male	หญิง Female	
	43	29,327	14,411	14,916	6,785	3,236	3,549	22,543	11,176	11,367	43		
44	27,767	13,673	14,095	6,142	2,887	3,255	21,625	10,786	10,839	44			
45	27,406	13,449	13,957	6,561	3,091	3,470	20,845	10,358	10,487	45			
46	26,375	12,896	13,479	6,247	3,004	3,243	20,129	9,892	10,237	46			
47	25,713	12,568	13,145	6,082	2,891	3,191	19,631	9,677	9,955	47			
48	25,054	12,230	12,824	6,132	2,912	3,220	18,922	9,318	9,604	48			
49	23,665	11,513	12,152	5,750	2,657	3,093	17,915	8,855	9,060	49			
50	26,080	12,801	13,279	6,410	3,048	3,362	19,670	9,754	9,916	50			
51	23,302	11,591	11,712	5,445	2,651	2,794	17,857	8,940	8,918	51			
52	22,244	10,967	11,277	5,196	2,476	2,720	17,048	8,491	8,557	52			
53	23,124	11,147	11,976	5,581	2,673	2,908	17,543	8,474	9,069	53			
54	21,280	10,300	10,980	5,015	2,348	2,667	16,265	7,953	8,312	54			
55	20,469	10,028	10,441	4,853	2,345	2,507	15,616	7,683	7,934	55			
56	18,645	8,974	9,671	4,166	1,985	2,181	14,478	6,989	7,490	56			
57	18,379	9,063	9,316	4,045	1,967	2,078	14,334	7,096	7,238	57			
58	18,347	8,851	9,496	3,963	1,859	2,104	14,384	6,993	7,392	58			
59	17,464	8,633	8,831	3,894	1,891	2,003	13,570	6,741	6,829	59			
60	18,205	8,749	9,456	4,115	1,845	2,270	14,090	6,904	7,186	60			
61	16,379	7,826	8,553	3,642	1,680	1,963	12,736	6,146	6,591	61			
62	15,193	7,335	7,858	3,374	1,575	1,799	11,819	5,761	6,059	62			
63	13,748	6,632	7,116	3,111	1,500	1,610	10,637	5,131	5,506	63			
64	11,594	5,563	6,031	2,623	1,208	1,415	8,971	4,354	4,617	64			
65	11,876	5,700	6,176	2,809	1,300	1,509	9,067	4,400	4,667	65			

ตารางที่ 2 ประชากร จำแนกตามอายุรายปี เพศ และเขตการปกครอง (ต่อ)

Table 2 Population by single year of age, sex and area (Contd.)

อายุรายปี	ประชากร		ในเขตเทศบาล				นอกเขตเทศบาล				Single year of age
	Population		Municipal area		Non-municipal area		Municipal area		Non-municipal area		
	รวม	ชาย	หญิง	รวม	ชาย	หญิง	รวม	ชาย	หญิง		
Total	Male	Female	Total	Male	Female	Total	Male	Female	Total	Male	Female
66	10,802	5,149	5,652	2,365	1,114	1,251	8,437	4,035	4,401	66	
67	10,309	4,904	5,405	2,262	1,078	1,183	8,047	3,825	4,222	67	
68	10,865	5,109	5,756	2,408	1,116	1,292	8,457	3,993	4,464	68	
69	9,548	4,410	5,138	1,989	938	1,051	7,559	3,472	4,087	69	
70	9,730	4,462	5,268	2,141	960	1,181	7,588	3,502	4,086	70	
71	8,651	4,053	4,599	1,833	850	983	6,819	3,203	3,616	71	
72	8,670	3,844	4,826	1,906	841	1,066	6,764	3,003	3,760	72	
73	7,611	3,351	4,260	1,655	730	925	5,956	2,621	3,335	73	
74	7,261	3,074	4,187	1,576	622	954	5,684	2,452	3,233	74	
75	6,486	2,879	3,607	1,395	584	812	5,090	2,296	2,795	75	
76	6,652	2,918	3,734	1,384	615	769	5,268	2,303	2,965	76	
77	6,517	2,799	3,718	1,367	592	775	5,151	2,207	2,944	77	
78	6,294	2,766	3,529	1,455	655	799	4,840	2,110	2,730	78	
79	4,479	1,962	2,518	979	439	540	3,500	1,522	1,978	79	
80	4,564	2,089	2,475	1,036	468	569	3,528	1,621	1,907	80	
81	3,508	1,517	1,990	732	303	429	2,776	1,215	1,561	81	
82	3,879	1,706	2,173	796	330	466	3,083	1,376	1,707	82	
83	3,031	1,283	1,749	702	269	433	2,330	1,014	1,316	83	
84	2,461	1,030	1,431	544	222	322	1,918	808	1,110	84	
85	2,017	845	1,172	471	222	249	1,546	623	923	85	
86	1,777	726	1,050	428	172	256	1,349	555	794	86	
87	1,571	675	896	352	145	207	1,218	529	689	87	
88	1,220	518	703	263	107	156	957	411	547	88	

ตารางที่ 4 ประชากร จำแนกตามศาสนา เพศ และเขตการปกครอง

Table 4 Population by religion, sex and area

ศาสนา	ประชากร		ในเขตเทศบาล		นอกเขตเทศบาล		Religion			
	รวม	ชาย	Municipal area		Non-municipal area					
			รวม	ชาย	ชาย	หญิง		รวม	ชาย	หญิง
Total	Male	Female	Total	Male	Female	Total	Male	Female		
ยอดรวม	1,746,793	860,712	886,082	411,959	198,657	213,301	1,334,835	662,055	672,780	Total
พุทธ	1,733,845	854,118	879,727	407,054	196,414	210,640	1,326,791	657,704	669,088	Buddhism
อิสลาม	1,898	970	928	589	316	272	1,309	654	656	Islam
คริสต์	9,850	5,018	4,832	3,881	1,708	2,174	5,969	3,310	2,659	Christianity
ฮินดู	539	238	301	80	34	45	459	204	256	Hindus
ขงจื้อ	140	70	70	33	17	16	107	53	54	Confucious
ซิกข์	150	86	64	100	62	38	49	23	26	Sikh
อื่น ๆ	107	57	50	30	13	17	77	43	33	Others
ไม่มีศาสนา	264	156	108	193	92	100	72	64	8	No religion
ไม่ทราบ	1	-	1	-	-	-	1	-	1	Unknown

ตารางที่ 5 ประชากร จำแนกตามสัญชาติ เพศ และเขตการปกครอง

Table 5 Population by nationality, sex and area

สัญชาติ	ประชากร			ในเขตเทศบาล			นอกเขตเทศบาล			Nationality	
	Population		หญิง Female	Municipal area		หญิง Female	Non-municipal area		ชาย Male	หญิง Female	Total
	รวม Total	ชาย Male		รวม Total	ชาย Male		รวม Total	ชาย Male			
ยอดรวม	1,746,793	860,712	886,082	411,959	198,657	213,301	1,334,835	662,055	672,780	Total	
ไทย	1,725,225	850,291	874,935	403,908	194,551	209,356	1,321,318	655,740	665,578	Thailand	
เอเชีย	19,218	8,702	10,516	7,194	3,543	3,651	12,024	5,159	6,865	Asia	
บังคลาเทศ	35	24	11	23	15	7	12	9	3	Bangladesh	
จีน	333	178	155	258	151	108	74	27	47	China	
กัมพูชา	270	208	62	170	147	23	100	62	39	Cambodia	
ฮ่องกง	-	-	-	-	-	-	-	-	-	Hong Kong	
อินเดีย	129	82	47	114	77	36	15	5	11	India	
อินโดนีเซีย	9	3	6	2	-	2	7	3	4	Indonesia	
อิหร่าน	-	-	-	-	-	-	-	-	-	Iran	
ญี่ปุ่น	123	79	43	103	65	39	19	15	5	Japan	
ลาว	12,191	4,933	7,258	4,456	2,029	2,428	7,735	2,904	4,831	Lao	
พม่า	1,259	686	573	327	199	128	932	487	445	Myanmar	
มาเลเซีย	22	22	-	15	15	-	6	6	-	Malaysia	
ปากีสถาน	-	-	-	-	-	-	-	-	-	Pakistan	
ฟิลิปปินส์	133	36	97	126	36	90	7	-	7	Philippines	
เกาหลีใต้	193	125	68	73	30	43	120	95	25	Republic of Korea	
สิงคโปร์	5	1	4	4	1	3	1	-	1	Singapore	
ไต้หวัน	16	10	7	13	6	7	4	4	-	Taiwan	
เวียดนาม	4,494	2,308	2,186	1,506	768	738	2,988	1,541	1,448	Vietnam	
อื่น ๆ	6	6	-	5	5	-	1	1	-	Others	
อเมริกา	396	308	87	95	85	11	300	224	77	America	
เม็กซิโก	-	-	-	-	-	-	-	-	-	Mexico	
บราซิล	-	-	-	-	-	-	-	-	-	Brazil	
แคนาดา	79	45	34	21	17	4	58	28	30	Canada	

ตารางที่ 5 ประชากร จำแนกตามสัญชาติ เพศ และเขตการปกครอง
Table 5 Population by nationality, sex and area

สัญชาติ	ประชากร				ในเขตเทศบาล				นอกเขตเทศบาล				Nationality
	Population		Municipal area		Non-municipal area		รวม	ชาย	หญิง	รวม	ชาย	หญิง	
	รวม	ชาย	หญิง	รวม	ชาย	หญิง							
Total	Male	Female	Total	Male	Female	Total	Male	Female	Total	Male	Female		
สหรัฐอเมริกา	315	262	53	73	66	7	242	196	47	U.S.A.			
อื่น ๆ	1	1	-	1	1	-	-	-	-	Others			
ยุโรป	1,299	1,054	246	506	373	133	794	681	113	Europe			
เดนมาร์ก	18	17	1	10	10	-	7	6	1	Denmark			
ฝรั่งเศส	98	93	5	49	43	5	49	49	-	France			
ฟินแลนด์	17	7	10	14	6	8	3	1	2	Finland			
เยอรมนี	273	205	67	65	47	18	207	158	49	Germany			
อิตาลี	18	12	5	18	12	5	-	-	-	Italy			
เนเธอร์แลนด์	90	84	6	40	35	4	51	49	2	Netherlands			
นอร์เวย์	54	51	2	10	7	2	44	44	-	Norway			
รัสเซีย	-	-	-	-	-	-	-	-	-	Russian Federation			
สวิตเซอร์แลนด์	110	96	14	12	6	5	98	90	9	Switzerland			
สวีเดน	96	75	21	28	22	6	68	53	15	Sweden			
สหราชอาณาจักร	268	226	41	165	127	38	103	99	4	United Kingdom			
อื่น ๆ	259	187	71	95	56	40	163	132	32	Others			
แปซิฟิก	83	77	6	30	24	5	54	53	1	Pacific			
ออสเตรเลีย	28	27	1	14	14	-	14	13	1	Australia			
นิวซีแลนด์	55	50	5	16	10	5	39	39	-	New Zealand			
อื่น ๆ	-	-	-	-	-	-	-	-	-	Others			
แอฟริกา	144	82	62	45	22	24	99	60	39	Africa			
แคเมอรูน	10	1	9	8	-	8	2	1	1	Cameroon			
อียิปต์	-	-	-	-	-	-	-	-	-	Egypt			
ไนจีเรีย	-	-	-	-	-	-	-	-	-	Nigeria			
ซูดาน	-	-	-	-	-	-	-	-	-	Sudan			
แอฟริกาใต้	101	69	32	18	15	2	83	54	29	South Africa			
อื่น ๆ	33	11	22	19	6	13	13	5	8	Others			

ตารางที่ 6 ประชากร จำแนกตามภาษาที่ใช้พูดในครัวเรือน เพศ และเขตการปกครอง
Table 6 Population by usual languages spoken at home, sex and area

ภาษาที่ใช้พูด ในครัวเรือน	ประชากร Population			ในเขตเทศบาล Municipal area			นอกเขตเทศบาล Non-municipal area			Usual languages spoken at home
	รวม Total	ชาย Male	หญิง Female	รวม Total	ชาย Male	หญิง Female	รวม Total	ชาย Male	หญิง Female	
ยอตรวม	1,746,793	860,712	886,082	411,959	198,657	213,301	1,334,835	662,055	672,780	Total
ภาษาไทยคนเดียว	1,722,972	849,328	873,644	404,068	194,625	209,443	1,318,904	654,703	664,201	Only Thai Language
ภาษาไทยและภาษาอื่น	17,849	8,455	9,393	5,614	2,797	2,816	12,235	5,658	6,577	Thai and others languages
ภาษาอื่นอย่างเดียวน	5,972	2,928	3,044	2,277	1,235	1,042	3,696	1,693	2,002	Only others languages
ภาษาอื่นๆ ที่ใช้	-	-	-	-	-	-	-	-	-	Others languages
กระเหรี่ยง	1,324	711	614	252	166	85	1,073	544	528	Karen
ไทยจีน/ไทยเลย/ลาวเลย	137	61	76	25	11	14	112	50	62	Thaikuong
มอญ	-	-	-	-	-	-	-	-	-	Morn
ลาวครั้ง/ลาวซี้ครั้ง	7,794	3,742	4,051	3,174	1,610	1,563	4,620	2,132	2,488	Lao-krung
ม้ง/แม้ว	-	-	-	-	-	-	-	-	-	Hmong/Mea
ภาษาถิ่น	1,819	764	1,055	363	136	226	1,456	628	828	Local languages
มลายูถิ่น/มลายู/ยาวี	-	-	-	-	-	-	-	-	-	Malay/yawi
ภาษาพื้นเมืองและชาวเขาอื่นๆ	1,010	475	535	19	7	12	991	469	522	Dialect and others in Thailand
จีน	241	145	97	200	120	80	41	25	16	Chinese
พม่า	304	172	132	62	31	31	241	141	100	Burmeae
เวียดนาม/ญวน/แกว	1,719	845	873	1,185	607	578	534	238	296	Viatnam
ลาว	5,765	2,030	3,735	1,153	404	749	4,612	1,626	2,986	Lao
เขมร	644	380	264	165	142	23	479	239	240	Cambodia
เกาหลี	179	123	56	62	30	32	117	93	23	Korean
ญี่ปุ่น	136	77	59	107	61	47	28	16	12	Japanese
ตากาล็อก/ฟิลิปปิน	126	36	90	122	36	86	4	-	4	Tagalog/Filipino
เบงกาลี/บังกลี	44	28	16	32	19	13	12	9	3	Bengali/Banca Lee/Bangladesh
มาเลเซีย	25	25	-	15	15	-	9	9	-	Malaysia

ตารางที่ 6 ประชากรอายุ 5 ปีขึ้นไป จำแนกตามภาษาที่ใช้พูดในครัวเรือน เพศ และเขตการปกครอง

Table 6 Population 5 years of age and over by usual languages spoken at home, sex and area

ภาษาที่ใช้พูด ในครัวเรือน	ประชากร			ประชากร			ประชากร			ประชากร			Usual languages spoken at home
	Population		Total	Municipal area		Total	Non-municipal area		Total	Non-municipal area		Total	
	ชาย	หญิง		ชาย	หญิง		ชาย	หญิง		ชาย	หญิง		
อินโดนีเซีย	3	6	2	-	2	7	3	4	Indonesia				
อินเดีย/ฮินดี	93	46	111	77	34	27	15	12	Indai/Hindi				
อาหรับ	8	4	5	5	-	7	2	4	Arub				
ภาษาอื่นๆ ที่ใช้พูดในทวีปเอเชีย	-	1	1	-	1	-	-	-	Others language in Asia				
อังกฤษ	1,162	520	601	395	206	1,081	767	314	English				
เยอรมัน	202	73	63	45	18	212	157	54	German				
กรีก	-	-	-	-	-	-	-	-	Greek				
สเปน	49	50	43	19	23	57	30	27	Spanish				
โปแลนด์ (โปแลนด์)	-	-	-	-	-	-	-	-	Polish				
ปอร์ตุเกส	1	1	-	-	-	3	1	1	Portugal				
รัสเซีย	-	-	-	-	-	-	-	-	Russian				
สวีดิช	96	21	28	22	6	68	53	15	Swedish				
ฟินแลนด์	2	-	2	2	-	-	-	-	Finnish				
ฝรั่งเศส	84	5	43	37	5	47	47	-	French				
เดนมาร์ก	4	3	-	-	-	4	1	3	Danish				
อิตาลี	12	5	18	12	5	-	-	-	Italian				
ฮังการี	-	-	-	-	-	-	-	-	Hungarian				
เม็กซิกัน	-	-	-	-	-	-	-	-	Mexican				
คิวบา	-	-	-	-	-	-	-	-	Cuban				
ภาษาอื่นๆ ที่ใช้พูดในทวีปยุโรป/ อเมริกา/ออสเตรเลีย	15	4	6	6	-	12	8	4	Others language in Europe, America, Australia				
แอฟริกา	53	30	25	14	11	58	39	19	Africa				
ภาษาอื่นๆ ที่ใช้พูด ในทวีปแอฟริกา	4	14	7	1	5	12	3	8	Others language in Africa				

ตารางที่ 10 ประชากรอายุ 13 ปีขึ้นไป จำแนกตามสถานภาพสมรส กลุ่มอายุ เพศ และเขตการปกครอง

Table 10 Population 13 years of age and over by marital status, age group, sex and area

กลุ่มอายุ เพศ และเขตการปกครอง	สถานภาพสมรส Marital status						ไม่ทราบ สถานภาพสมรส Unknown marital status	Age group, sex and area		
	รวม Total	โสด Single		เคยสมรส Ever-married		แยกกันอยู่ Separated				
		สมรส Currently married	หม้าย Widowed	หย่า Divorced	ไม่ทราบ Unknown					
ยอดรวม	1,397,600	390,280	1,007,133	852,642	95,044	15,099	28,351	15,995	188	Total
13 - 14	68,481	67,320	1,146	657	32	7	8	443	14	13 - 14
15 - 19	141,917	127,682	14,234	11,582	182	149	530	1,790	1	15 - 19
20 - 24	105,836	70,418	35,406	30,824	298	513	1,825	1,946	12	20 - 24
25 - 29	98,717	38,765	59,938	53,232	644	978	2,866	2,219	14	25 - 29
30 - 34	120,079	26,448	93,613	84,584	1,307	1,636	3,795	2,292	18	30 - 34
35 - 39	144,176	18,605	125,550	114,781	2,194	2,225	4,327	2,023	21	35 - 39
40 - 44	150,617	12,617	137,965	126,276	3,541	2,417	4,121	1,609	36	40 - 44
45 - 49	128,213	8,329	119,870	108,996	4,560	2,076	3,246	993	14	45 - 49
50 - 54	116,029	6,111	109,904	97,822	7,102	1,782	2,490	707	15	50 - 54
55 - 59	93,303	4,398	88,899	75,889	9,439	1,204	1,862	505	6	55 - 59
60 - 64	75,119	3,172	71,938	57,397	11,965	879	1,247	451	8	60 - 64
65 - 69	53,399	2,159	51,237	37,471	12,170	483	810	303	3	65 - 69
70 - 74	41,922	1,701	40,217	25,735	13,336	338	542	266	4	70 - 74
75 - 79	30,428	1,282	29,146	15,789	12,564	220	372	202	-	75 - 79
80 - 84	17,443	728	16,705	7,401	8,878	107	186	133	11	80 - 84
85 ขึ้นไป	11,920	545	11,362	4,206	6,834	87	122	113	12	85 and over

ตารางที่ 10 ประชากรอายุ 13 ปีขึ้นไป จำแนกตามสถานภาพสมรส กลุ่มอายุ เพศ และเขตการปกครอง (ต่อ)
Table 10 Population 13 years of age and over by marital status, age group, sex and area (Contd.)

กลุ่มอายุ เพศ และเขตการปกครอง	สถานภาพสมรส Marital status										ไม่ทราบ สถานภาพสมรส Unknown marital status	Age group, sex and area	
	รวม Total	โสด Single			เคยสมรส Ever-married			แยกกันอยู่ Separated					ไม่ทราบ Unknown
		รวม Total	โสด Single	สมรส Currently married	หม้าย Widowed	หย่า Divorced	แยกกันอยู่ Separated	ไม่ทราบ Unknown					
ชาย	680,586	221,176	459,267	411,876	23,688	5,444	10,435	7,824	143	Male			
13 - 14	34,988	34,442	537	375	22	4	6	130	8	13 - 14			
15 - 19	70,201	66,173	4,027	3,166	66	33	98	664	1	15 - 19			
20 - 24	53,768	41,392	12,368	10,775	85	148	425	935	8	20 - 24			
25 - 29	48,865	24,937	23,915	21,241	196	391	899	1,187	14	25 - 29			
30 - 34	58,123	17,998	40,113	36,453	442	672	1,293	1,254	12	30 - 34			
35 - 39	69,888	12,827	57,042	52,586	658	933	1,709	1,156	18	35 - 39			
40 - 44	73,576	8,043	65,510	61,120	1,003	928	1,569	891	23	40 - 44			
45 - 49	62,655	4,894	57,749	54,074	1,117	756	1,284	519	11	45 - 49			
50 - 54	56,806	3,286	53,510	49,915	1,720	559	976	339	11	50 - 54			
55 - 59	45,548	2,263	43,282	39,852	2,047	393	774	215	3	55 - 59			
60 - 64	36,104	1,599	34,497	30,749	2,821	251	506	170	8	60 - 64			
65 - 69	25,272	1,083	24,186	20,709	2,844	154	356	123	3	65 - 69			
70 - 74	18,783	869	17,910	14,381	3,123	94	221	92	4	70 - 74			
75 - 79	13,323	679	12,644	9,240	3,105	66	166	69	-	75 - 79			
80 - 84	7,625	400	7,213	4,614	2,439	32	91	37	11	80 - 84			
85 ขึ้นไป	5,059	289	4,762	2,625	2,003	27	64	44	8	85 and over			

ตารางที่ 10 ประชากรอายุ 13 ปีขึ้นไป จำแนกตามสถานภาพสมรส กลุ่มอายุ เพศ และเขตการปกครอง (ต่อ)
 Table 10 Population 13 years of age and over by marital status, age group, sex and area (Contd.)

กลุ่มอายุ เพศ และเขตการปกครอง	สถานภาพสมรส Marital status										ไม่ทราบ สถานภาพสมรส Unknown marital status	Age group, sex and area
	รวม Total	โสด Single		เคยสมรส Ever-married				แยกกันอยู่ Separated		ไม่ทราบ Unknown		
		รวม Total	โสด Single	สมรส Currently married	หม้าย Widowed	หย่า Divorced	แยกกันอยู่ Separated	ไม่ทราบ Unknown				
หญิง	717,014	169,104	547,866	440,766	71,356	9,656	17,917	8,171	45	Female		
13 - 14	33,492	32,878	609	282	10	3	1	314	6	13 - 14		
15 - 19	71,716	61,509	10,207	8,416	116	116	433	1,126	-	15 - 19		
20 - 24	52,068	29,026	23,038	20,049	213	365	1,400	1,011	4	20 - 24		
25 - 29	49,852	13,829	36,023	31,990	447	587	1,967	1,031	-	25 - 29		
30 - 34	61,956	8,450	53,500	48,131	865	964	2,502	1,038	5	30 - 34		
35 - 39	74,289	5,777	68,508	62,195	1,535	1,291	2,618	868	3	35 - 39		
40 - 44	77,042	4,574	72,455	65,157	2,538	1,488	2,552	719	13	40 - 44		
45 - 49	65,558	3,435	62,121	54,921	3,443	1,320	1,962	474	3	45 - 49		
50 - 54	59,223	2,825	56,394	47,907	5,382	1,223	1,514	368	4	50 - 54		
55 - 59	47,755	2,134	45,618	36,037	7,392	810	1,088	290	3	55 - 59		
60 - 64	39,014	1,573	37,441	26,648	9,144	627	741	280	-	60 - 64		
65 - 69	28,127	1,075	27,052	16,761	9,327	329	455	180	-	65 - 69		
70 - 74	23,139	832	22,307	11,354	10,214	244	321	174	-	70 - 74		
75 - 79	17,105	603	16,502	6,550	9,459	154	207	133	-	75 - 79		
80 - 84	9,819	327	9,491	2,787	6,439	74	95	96	-	80 - 84		
85 ขึ้นไป	6,861	256	6,600	1,581	4,831	60	59	69	4	85 and over		

ตารางที่ 10 ประชากรอายุ 13 ปีขึ้นไป จำแนกตามสถานภาพสมรส กลุ่มอายุ เพศ และเขตการปกครอง (ต่อ)
Table 10 Population 13 years of age and over by marital status, age group, sex and area (Contd.)

กลุ่มอายุ เพศ และเขตการปกครอง	สถานภาพสมรส Marital status										ไม่ทราบ สถานภาพสมรส Unknown marital status	Age group, sex and area	
	โสด		เคยสมรส Ever-married				ไม่ทราบ						
	รวม Total	Single	รวม Total	สมรส Currently married	หย่า Divorced	หม้าย Widowed	แยกกันอยู่ Separated	ไม่ทราบ Unknown	รวม Total	ไม่ทราบ Unknown			
ในเขตเทศบาล	345,072	121,479	223,540	186,703	4,959	20,776	480	245	903	7,615	3,487	53	Municipal area
13 - 14	14,348	14,177	171	106	-	1	-	-	2	2	61	-	13 - 14
15 - 19	38,932	36,244	2,687	2,249	31	31	105	320	336	424	2	-	15 - 19
20 - 24	36,409	28,640	7,766	6,941	106	63	245	903	766	1,164	504	3	20 - 24
25 - 29	27,427	13,861	13,563	12,104	171	171	835	1,258	421	1,000	296	7	25 - 29
30 - 34	29,692	9,065	20,620	18,470	298	298	760	1,000	776	776	204	5	30 - 34
35 - 39	33,592	6,452	27,137	24,191	511	511	835	1,258	421	1,000	296	7	35 - 39
40 - 44	34,527	4,403	30,106	26,735	857	857	760	1,000	776	776	204	5	40 - 44
45 - 49	30,771	3,002	27,762	24,579	1,126	1,126	646	569	144	569	144	4	45 - 49
50 - 54	27,646	1,984	25,657	22,407	1,624	1,624	421	346	130	346	130	-	50 - 54
55 - 59	20,920	1,321	19,595	16,414	2,046	2,046	281	242	83	242	83	-	55 - 59
60 - 64	16,865	904	15,960	12,531	2,672	2,672	110	134	66	134	66	1	60 - 64
65 - 69	11,831	578	11,253	8,214	1,63	2,551	63	86	26	86	26	-	65 - 69
70 - 74	9,112	344	8,767	5,668	2,788	2,788	28	56	29	56	29	1	70 - 74
75 - 79	6,580	246	6,334	3,499	2,660	2,660	23	32	25	32	25	-	75 - 79
80 - 84	3,810	144	3,664	1,653	1,898	1,898	23	32	25	32	25	-	80 - 84
85 ขึ้นไป	2,612	115	2,497	940	1,478	1,478	23	32	25	32	25	-	85 and over

ตารางที่ 10 ประชากรอายุ 13 ปีขึ้นไป จำแนกตามสถานภาพสมรส กลุ่มอายุ เพศ และเขตการปกครอง (ต่อ)
 Table 10 Population 13 years of age and over by marital status, age group, sex and area (Contd.)

กลุ่มอายุ เพศ และเขตการปกครอง	สถานภาพสมรส Marital status										ไม่ทราบ สถานภาพสมรส Unknown marital status	Age group, sex and area
	รวม Total	โสด Single		เคยสมรส Ever-married			แยกกันอยู่ Separated			ไม่ทราบ Unknown		
		รวม Total	โสด Single	สมรส Currently married	หม้าย Widowed	หย่า Divorced	แยกกันอยู่ Separated	ไม่ทราบ Unknown				
ชาย	164,606	63,302	101,272	90,539	4,702	1,694	2,769	1,567	32	Male		
13 - 14	7,360	7,290	70	53	-	-	2	14	-	13 - 14		
15 - 19	18,108	17,280	828	690	10	9	21	99	-	15 - 19		
20 - 24	18,035	15,140	2,893	2,605	13	38	80	157	2	20 - 24		
25 - 29	13,529	7,837	5,688	5,129	51	101	195	212	4	25 - 29		
30 - 34	14,400	5,320	9,076	8,243	96	187	309	241	4	30 - 34		
35 - 39	16,017	3,881	12,135	11,051	124	274	442	244	1	35 - 39		
40 - 44	16,452	2,428	14,013	12,814	237	307	458	196	10	40 - 44		
45 - 49	14,555	1,517	13,034	12,009	252	255	374	145	4	45 - 49		
50 - 54	13,195	940	12,252	11,369	332	185	279	88	3	50 - 54		
55 - 59	10,047	623	9,422	8,592	399	137	235	59	1	55 - 59		
60 - 64	7,808	391	7,418	6,648	516	83	134	37	-	60 - 64		
65 - 69	5,546	248	5,297	4,595	523	52	96	31	-	65 - 69		
70 - 74	4,003	160	3,841	3,148	572	31	69	21	1	70 - 74		
75 - 79	2,886	125	2,760	2,023	669	19	41	8	-	75 - 79		
80 - 84	1,592	71	1,520	988	499	9	20	4	1	80 - 84		
85 ขึ้นไป	1,074	51	1,023	582	408	8	14	11	-	85 and over		

ตารางที่ 10 ประชากรอายุ 13 ปีขึ้นไป จำแนกตามสถานภาพสมรส กลุ่มอายุ เพศ และเขตการปกครอง (ต่อ)
Table 10 Population 13 years of age and over by marital status, age group, sex and area (Contd.)

กลุ่มอายุ เขต และเขตการปกครอง	สถานภาพสมรส Marital status										ไม่ทราบ สถานภาพสมรส Unknown marital status	Age group, sex and area
	รวม Total	โสด Single			เคยสมรส Ever-married			แยกกันอยู่ Separated				
		รวม Total	โสด Single	โสด Single	สมรส married	หม้าย Widowed	หย่า Divorced	แยกกันอยู่ Separated	ไม่ทราบ Unknown			
หญิง	180,466	58,177	122,268	96,163	16,074	3,265	4,846	1,921	20	Female		
13 - 14	6,988	6,887	101	53	1	-	-	47	-	13 - 14		
15 - 19	20,824	18,965	1,859	1,559	21	22	85	171	-	15 - 19		
20 - 24	18,373	13,500	4,873	4,336	50	68	239	179	-	20 - 24		
25 - 29	13,899	6,024	7,875	6,975	119	145	425	212	-	25 - 29		
30 - 34	15,292	3,745	11,544	10,227	202	293	594	228	4	30 - 34		
35 - 39	17,575	2,571	15,002	13,140	388	492	723	260	1	35 - 39		
40 - 44	18,075	1,975	16,093	13,920	620	528	800	225	7	40 - 44		
45 - 49	16,216	1,486	14,728	12,570	875	505	626	151	3	45 - 49		
50 - 54	14,451	1,044	13,405	11,038	1,293	461	497	116	3	50 - 54		
55 - 59	10,873	697	10,173	7,822	1,647	284	334	85	3	55 - 59		
60 - 64	9,056	514	8,543	5,883	2,156	198	213	93	-	60 - 64		
65 - 69	6,285	330	5,955	3,619	2,028	111	146	51	-	65 - 69		
70 - 74	5,109	183	4,926	2,521	2,216	79	65	45	-	70 - 74		
75 - 79	3,694	120	3,574	1,476	1,991	44	45	18	-	75 - 79		
80 - 84	2,218	73	2,144	665	1,399	19	37	25	-	80 - 84		
85 ขึ้นไป	1,538	64	1,474	358	1,069	15	18	14	-	85 and over		

ตารางที่ 10 ประชากรอายุ 13 ปีขึ้นไป จำแนกตามสถานภาพสมรส กลุ่มอายุ เพศ และเขตการปกครอง (ต่อ)
 Table 10 Population 13 years of age and over by marital status, age group, sex and area (Contd.)

กลุ่มอายุ เพศ และเขตการปกครอง	สถานภาพสมรส Marital status										ไม่ทราบ สถานภาพสมรส Unknown marital status	Age group, sex and area
	รวม Total	โสด Single			เคยสมรส Ever-married			แยกกันอยู่ Separated	ไม่ทราบ Unknown	ไม่ทราบ Unknown		
		รวม Total	สมรส Currently married	หม้าย Widowed	หย่า Divorced							
นอกเขตเทศบาล	1,052,528	268,800	783,593	74,269	10,140	20,736	12,508	135	Non-municipal area			
13 - 14	54,133	53,143	975	30	7	5	382	14	13 - 14			
15 - 19	102,986	91,438	11,547	151	118	425	1,520	1	15 - 19			
20 - 24	69,427	41,778	27,640	235	407	1,505	1,610	10	20 - 24			
25 - 29	71,289	24,905	46,375	473	733	2,246	1,795	10	25 - 29			
30 - 34	90,387	17,384	72,994	1,008	1,156	2,892	1,824	10	30 - 34			
35 - 39	110,585	12,153	98,413	1,682	1,459	3,163	1,519	19	35 - 39			
40 - 44	116,090	8,214	107,859	2,684	1,581	2,863	1,188	18	40 - 44			
45 - 49	97,442	5,327	92,108	3,433	1,316	2,246	696	7	45 - 49			
50 - 54	88,383	4,127	84,247	5,478	1,135	1,715	504	10	50 - 54			
55 - 59	72,383	3,077	69,304	7,393	783	1,293	361	2	55 - 59			
60 - 64	58,254	2,268	55,978	9,293	597	901	321	8	60 - 64			
65 - 69	41,568	1,581	39,984	9,619	320	568	220	3	65 - 69			
70 - 74	32,811	1,357	31,451	10,548	228	408	200	3	70 - 74			
75 - 79	23,848	1,036	22,813	9,904	157	286	176	-	75 - 79			
80 - 84	13,633	583	13,040	6,980	79	130	105	10	80 - 84			
85 ขึ้นไป	9,308	431	8,865	5,356	64	90	88	12	85 and over			

ตารางที่ 10 ประชากรอายุ 13 ปีขึ้นไป จำแนกตามสถานภาพสมรส กลุ่มอายุ เพศ และเขตการปกครอง (ต่อ)
Table 10 Population 13 years of age and over by marital status, age group, sex and area (Contd.)

กลุ่มอายุ เพศ และเขตการปกครอง	สถานภาพสมรส Marital status										ไม่ทราบ สถานภาพสมรส Unknown marital status	Age group, sex and area
	รวม Total	โสด Single			เคยสมรส Ever-married			ไม่ทราบ Unknown				
		รวม Total	โสด Single	รวม Total	สมรส Currently married	หม้าย Widowed	หย่า Divorced	แยกกันอยู่ Separated	ไม่ทราบ Unknown	รวม Total		
ชาย	515,980	157,874	357,995	321,337	18,986	3,749	7,666	6,257	111	Male		
13 - 14	27,628	27,152	468	322	22	4	4	116	8	13 - 14		
15 - 19	52,093	48,894	3,198	2,477	56	25	77	564	1	15 - 19		
20 - 24	35,733	26,252	9,475	8,170	72	110	345	778	6	20 - 24		
25 - 29	35,336	17,100	18,227	16,112	145	291	703	975	10	25 - 29		
30 - 34	43,723	12,678	31,037	28,209	346	485	984	1,013	8	30 - 34		
35 - 39	53,871	8,947	44,907	41,535	534	660	1,267	911	17	35 - 39		
40 - 44	57,124	5,614	51,497	48,305	765	621	1,111	694	12	40 - 44		
45 - 49	48,100	3,378	44,715	42,065	865	501	910	373	7	45 - 49		
50 - 54	43,611	2,346	41,257	38,546	1,388	374	697	252	8	50 - 54		
55 - 59	35,501	1,640	33,859	31,260	1,648	256	539	156	2	55 - 59		
60 - 64	28,296	1,208	27,080	24,100	2,305	168	372	134	8	60 - 64		
65 - 69	19,726	835	18,888	16,114	2,321	102	260	92	3	65 - 69		
70 - 74	14,781	709	14,069	11,233	2,551	63	151	71	3	70 - 74		
75 - 79	10,438	553	9,884	7,216	2,435	47	125	61	-	75 - 79		
80 - 84	6,033	329	5,694	3,627	1,939	23	71	33	10	80 - 84		
85 ขึ้นไป	3,986	238	3,739	2,043	1,594	19	49	33	8	85 and over		

ตารางที่ 10 ประชากรอายุ 13 ปีขึ้นไป จำแนกตามสถานภาพสมรส กลุ่มอายุ เพศ และเขตการปกครอง (ต่อ)
Table 10 Population 13 years of age and over by marital status, age group, sex and area (Contd.)

กลุ่มอายุ เขต และเขตการปกครอง	สถานภาพสมรส Marital status						ไม่ทราบ		Age group, sex and area	
	รวม Total	โสด Single		เคยสมรส Ever-married		สถานภาพสมรส Unknown marital status				
		รวม Total	โสด Single	สมรส Currently married	หม้าย Widowed	หย่า Divorced	แยกกันอยู่ Separated	ไม่ทราบ Unknown		
หญิง	536,549	110,927	425,598	344,603	55,282	6,391	13,070	6,251	24	Female
13 - 14	26,505	25,991	508	229	8	3	1	266	6	13 - 14
15 - 19	50,892	42,544	8,348	6,856	95	93	348	955	-	15 - 19
20 - 24	33,694	15,526	18,165	15,713	163	297	1,161	831	4	20 - 24
25 - 29	35,953	7,805	28,148	25,016	328	442	1,542	820	-	25 - 29
30 - 34	46,664	4,706	41,957	37,904	663	671	1,909	811	1	30 - 34
35 - 39	56,714	3,206	53,506	49,055	1,148	799	1,896	608	2	35 - 39
40 - 44	58,967	2,599	56,362	51,236	1,919	960	1,752	494	6	40 - 44
45 - 49	49,342	1,949	47,393	42,351	2,568	814	1,336	323	-	45 - 49
50 - 54	44,772	1,781	42,989	36,869	4,090	761	1,018	252	1	50 - 54
55 - 59	36,882	1,437	35,445	28,214	5,745	527	754	205	-	55 - 59
60 - 64	29,958	1,059	28,898	20,765	6,988	429	528	187	-	60 - 64
65 - 69	21,842	745	21,096	13,142	7,299	219	309	128	-	65 - 69
70 - 74	18,030	649	17,381	8,833	7,998	165	256	129	-	70 - 74
75 - 79	13,411	482	12,928	5,074	7,468	110	161	115	-	75 - 79
80 - 84	7,601	254	7,347	2,122	5,040	55	59	71	-	80 - 84
85 ขึ้นไป	5,323	192	5,126	1,223	3,762	45	41	55	4	85 and over

ตารางที่ 11 หญิงเคยสมรสอายุ 13 ปีขึ้นไป จำนวนบุตรเกิดรอด จำนวนบุตรเกิดรอดโดยเฉลี่ย กลุ่มอายุของหญิง และเขตการปกครอง
 Table 11 Ever-married women 13 years of age and over by number of children ever born, average number of children ever born, age group of women and area

หญิงเคยสมรส จำนวนบุตรเกิดรอด จำนวนบุตรเกิดรอดโดยเฉลี่ย ต่อหญิง 1,000 คน และเขตการปกครอง	กลุ่มอายุของหญิง Age group of women											รวม Total	No. of ever-married women, No. of children ever born, Average no. of children ever born per 1,000 women and area				
	13-14	15-19	20-24	25-29	30-34	35-39	40-44	45-49	50-54	55-59	60-64			65-69	70 ขึ้นไป and over		
ยอดรวม																	
หญิงอายุ 13 ปีขึ้นไป	717,014	33,492	71,716	52,068	49,852	61,956	74,289	77,042	65,558	59,223	47,755	39,014	28,127	56,923	Women aged 13 years and over		
หญิงเคยสมรสอายุ 13 ปีขึ้นไป	547,866	609	10,207	23,038	36,023	53,500	68,508	72,455	62,121	56,394	45,618	37,441	27,052	54,900	Ever-married women aged 13 years and over		
จำนวนบุตร 0	51,397	609	5,444	6,432	6,337	5,946	5,346	4,761	3,841	3,492	2,590	2,010	1,450	3,137	No. of children 0		
1	102,841	-	4,756	14,459	15,077	13,880	11,606	10,307	9,296	6,997	5,376	3,532	2,435	5,118	1		
2	189,875	-	-	2,147	14,609	26,731	36,042	35,177	26,872	18,438	12,046	7,546	4,124	6,144	2		
3	118,587	-	-	-	-	6,943	15,514	20,129	19,336	18,768	14,125	9,558	5,567	8,647	3		
4	48,448	-	-	-	-	-	-	1	2,081	2,775	8,699	9,576	8,634	6,242	4		
5	20,330	-	-	-	-	-	-	-	-	-	1,903	5,255	4,212	8,960	5		
6	10,741	-	-	-	-	-	-	-	-	-	-	907	2,968	6,867	6		
7	5,075	-	-	-	-	-	-	-	-	-	-	-	52	5,022	7		
8	554	-	-	-	-	-	-	-	-	-	-	-	-	554	8		
9	8	-	-	-	-	-	-	-	-	-	-	-	-	8	9		
10	1	-	-	-	-	-	-	-	-	-	-	-	-	1	10		
11	-	-	-	-	-	-	-	-	-	-	-	-	-	-	11		
12	-	-	-	-	-	-	-	-	-	-	-	-	-	-	12		
13	-	-	-	-	-	-	-	-	-	-	-	-	-	-	13		
14	-	-	-	-	-	-	-	-	-	-	-	-	-	-	14		
15 ขึ้นไป	-	-	-	-	-	-	-	-	-	-	-	-	-	-	15 and over		
ไม่ทราบ	9	-	6	-	-	-	-	-	-	-	1	-	-	2	Unknown		
จำนวนบุตรเกิดรอด	1,238,284	-	4,756	18,753	44,295	88,172	130,235	149,371	132,150	134,973	119,660	113,546	91,590	210,783	No. of children ever born		
จำนวนบุตรเกิดรอดโดยเฉลี่ยต่อหญิง 1,000 คน ^v															Average no. of children ever born per 1,000 women ^v		
หญิงอายุ 13 ปีขึ้นไป	1,727	-	66	360	889	1,423	1,753	1,939	2,016	2,279	2,506	2,910	3,256	3,703	Women aged 13 years and over		
หญิงเคยสมรสอายุ 13 ปีขึ้นไป	2,260	-	466	814	1,230	1,648	1,901	2,062	2,127	2,393	2,623	3,033	3,386	3,839	Ever-married women aged 13 years and over		
มารดา	2,494	-	1,000	1,129	1,492	1,854	2,062	2,207	2,268	2,551	2,781	3,205	3,578	4,072	Mothers		

ตารางที่ 11 หญิงเคยสมรสอายุ 13 ปีขึ้นไป จำแนกตามจำนวนบุตรเกิดรอด จำนวนบุตรเกิดรอดโดยเฉลี่ย กลุ่มอายุของหญิง และเขตการปกครอง (ต่อ)
 Table 11 Ever-married women 13 years of age and over by number of children ever born, average number of children ever born, age group of women and area (Contd.)

หญิงเคยสมรส จำนวนบุตรเกิดรอด จำนวนบุตรเกิดรอดโดยเฉลี่ย ต่อหญิง 1,000 คน และเขตการปกครอง	รวม Total	กลุ่มอายุของหญิง Age group of women											No. of ever-married women, No. of children ever born, Average no. of children ever born per 1,000 women and area		
		13-14	15-19	20-24	25-29	30-34	35-39	40-44	45-49	50-54	55-59	60-64		65-69	70 ขึ้นไป and over
ในเขตเทศบาล															
หญิงอายุ 13 ปีขึ้นไป	180,466	6,988	20,824	18,373	13,899	15,292	17,575	18,075	16,216	14,451	10,873	9,056	6,285	12,559	Women aged 13 years and over
หญิงเคยสมรสอายุ 13 ปีขึ้นไป	122,268	101	1,859	4,873	7,875	11,544	15,002	16,093	14,728	13,405	10,173	8,543	5,955	12,118	Ever-married women aged 13 years and over
จำนวนบุตร 0	15,182	101	1,044	1,750	1,995	1,903	1,809	1,587	1,257	1,134	780	617	406	799	No. of children 0
1	25,189	-	815	2,734	3,275	3,488	3,268	2,874	2,674	2,031	1,331	931	625	1,144	1
2	42,146	-	-	390	2,605	5,002	7,257	7,654	6,664	4,986	3,088	1,941	1,040	1,520	2
3	24,064	-	-	-	-	1,152	2,668	3,745	3,757	3,855	3,127	2,336	1,300	2,126	3
4	8,875	-	-	-	-	-	-	234	376	1,399	1,623	1,704	1,276	2,264	4
5	3,809	-	-	-	-	-	-	-	-	-	224	901	807	1,877	5
6	2,009	-	-	-	-	-	-	-	-	-	-	112	499	1,398	6
7	945	-	-	-	-	-	-	-	-	-	-	-	3	942	7
8	48	-	-	-	-	-	-	-	-	-	-	-	-	48	8
9	1	-	-	-	-	-	-	-	-	-	-	-	-	1	9
10	-	-	-	-	-	-	-	-	-	-	-	-	-	-	10
11	-	-	-	-	-	-	-	-	-	-	-	-	-	-	11
12	-	-	-	-	-	-	-	-	-	-	-	-	-	-	12
13	-	-	-	-	-	-	-	-	-	-	-	-	-	-	13
14	-	-	-	-	-	-	-	-	-	-	-	-	-	-	14
15 ขึ้นไป	-	-	-	-	-	-	-	-	-	-	-	-	-	-	15 and over
ไม่ทราบ	1	-	-	-	-	-	-	-	-	-	1	-	-	-	Unknown
จำนวนบุตรเกิดรอด	255,279	-	815	3,514	8,485	16,946	25,786	30,351	28,777	29,162	24,495	23,818	18,756	44,375	No. of children ever born
จำนวนบุตรเกิดรอดโดยเฉลี่ยต่อหญิง 1,000 คน ^{1/}															Average no. of children ever born per 1,000 women ^{1/}
หญิงอายุ 13 ปีขึ้นไป	1,415	-	39	191	610	1,108	1,467	1,679	1,775	2,018	2,253	2,630	2,984	3,533	Women aged 13 years and over
หญิงเคยสมรสอายุ 13 ปีขึ้นไป	2,088	-	438	721	1,077	1,468	1,719	1,886	1,954	2,176	2,408	2,788	3,149	3,662	Ever-married women aged 13 years and over
มารดา	2,384	-	1,000	1,125	1,443	1,758	1,954	2,092	2,136	2,377	2,608	3,005	3,380	3,920	Mothers

ตารางที่ 11 หญิงเคยสมรสอายุ 13 ปีขึ้นไป จำนวนตามจำนวนบุตรเกิดรอด จำนวนบุตรเกิดรอดโดยเฉลี่ย กลุ่มอายุของหญิง และเขตการปกครอง (ต่อ)
 Table 11 Ever-married women 13 years of age and over by number of children ever born, average number of children ever born, age group of women and area (Contd.)

หญิงเคยสมรส จำนวนบุตรเกิดรอด จำนวนบุตรเกิดรอดโดยเฉลี่ย ต่อหญิง 1,000 คน และเขตการปกครอง	รวม Total	กลุ่มอายุของหญิง Age group of women											No. of ever-married women, No. of children ever born, Average no. of children ever born per 1,000 women and area		
		13-14	15-19	20-24	25-29	30-34	35-39	40-44	45-49	50-54	55-59	60-64		65-69	70 ขึ้นไป
Non-municipal area															
หญิงอายุ 13 ปีขึ้นไป	536,549	26,505	50,892	33,694	35,953	46,664	56,714	58,967	49,342	44,772	36,882	29,958	21,842	44,364	Women aged 13 years and over
หญิงเคยสมรสอายุ 13 ปีขึ้นไป	425,598	508	8,348	18,165	28,148	41,957	53,506	56,362	47,393	42,989	35,445	28,898	21,096	42,783	Ever-married women aged 13 years and over
จำนวนบุตร 0	36,216	508	4,400	4,683	4,342	4,043	3,537	3,174	2,585	2,358	1,810	1,393	1,045	2,339	No. of children 0
1	77,652	-	3,942	11,725	11,802	10,393	8,337	7,434	6,622	4,966	4,046	2,602	1,810	3,974	1
2	147,729	-	-	1,757	12,004	21,729	28,785	27,523	20,208	13,452	8,958	5,605	3,084	4,624	2
3	94,522	-	-	-	-	5,791	12,846	16,384	15,579	14,913	10,998	7,222	4,266	6,522	3
4	39,573	-	-	-	-	-	1	1,847	2,399	7,300	7,953	6,930	4,967	8,175	4
5	16,521	-	-	-	-	-	-	-	-	-	1,679	4,353	3,405	7,084	5
6	8,732	-	-	-	-	-	-	-	-	-	-	794	2,469	5,469	6
7	4,130	-	-	-	-	-	-	-	-	-	-	-	50	4,080	7
8	506	-	-	-	-	-	-	-	-	-	-	-	-	506	8
9	7	-	-	-	-	-	-	-	-	-	-	-	-	7	9
10	1	-	-	-	-	-	-	-	-	-	-	-	-	1	10
11	-	-	-	-	-	-	-	-	-	-	-	-	-	-	11
12	-	-	-	-	-	-	-	-	-	-	-	-	-	-	12
13	-	-	-	-	-	-	-	-	-	-	-	-	-	-	13
14	-	-	-	-	-	-	-	-	-	-	-	-	-	-	14
15 ขึ้นไป	-	-	-	-	-	-	-	-	-	-	-	-	-	-	15 and over
ไม่ทราบ	8 -	6	-	-	-	-	-	-	-	-	-	-	2	-	Unknown
จำนวนบุตรเกิดรอด	983,005	-	3,942	15,239	35,810	71,226	104,449	119,020	103,373	105,811	95,166	89,728	72,833	166,408	No. of children ever born
จำนวนบุตรเกิดรอดโดยเฉลี่ยต่อหญิง 1,000 คน ^{1/}															Average no. of children ever born per 1,000 women ^{1/}
หญิงอายุ 13 ปีขึ้นไป	1,832	-	77	452	996	1,526	1,842	2,018	2,095	2,363	2,580	2,995	3,335	3,751	Women aged 13 years and over
หญิงเคยสมรสอายุ 13 ปีขึ้นไป	2,310	-	473	839	1,272	1,698	1,952	2,112	2,181	2,461	2,685	3,105	3,452	3,890	Ever-married women aged 13 years and over
มารดา	2,525	-	1,000	1,130	1,504	1,879	2,090	2,238	2,307	2,604	2,829	3,262	3,632	4,115	Mothers

1/ ไม่รวมหญิงที่ไม่ทราบจำนวนบุตรเกิดรอด

ตารางที่ 12 หญิงเคยสมรสอายุ 13 ปีขึ้นไป จำแนกตามจำนวนบุตรที่มีชีวิตอยู่ จำนวนบุตรที่มีชีวิตอยู่โดยเฉลี่ย กลุ่มอายุของหญิง และเขตการปกครอง
 Table 12 Ever-married women 13 years of age and over by number of children still living, average number of children still living, age group of women and area

หญิงเคยสมรส จำนวนบุตรที่มีชีวิตอยู่ ต่อหญิง 1,000 คน และเขตการปกครอง	รวม	กลุ่มอายุของหญิง										No. of ever-married women, No. of children still living, Average no. of children still living per 1,000 women and area			
		13 - 14	15 - 19	20 - 24	25 - 29	30 - 34	35 - 39	40 - 44	45 - 49	50 - 54	55 - 59		60-64	65 - 69	70 ขึ้นไป
หญิงอายุ 13 ปีขึ้นไป	717,014	33,492	71,716	52,068	49,852	61,956	74,289	77,042	65,558	59,223	47,755	39,014	28,127	56,923	Women aged 13 years and over
หญิงเคยสมรสอายุ 13 ปีขึ้นไป	547,866	609	10,207	23,038	36,023	53,500	68,508	72,455	62,121	56,394	45,618	37,441	27,052	54,900	Ever-married women aged 13 years and over
จำนวนบุตร 0	52,016	609	5,466	6,457	6,356	5,971	5,378	4,800	3,883	3,559	2,646	2,067	1,492	3,332	No. of children 0
1	106,726	-	4,735	14,455	15,172	14,063	11,781	10,639	9,773	7,592	6,031	4,074	2,715	5,697	1
2	194,062	-	-	2,126	14,495	26,759	36,373	35,642	27,236	18,920	12,703	8,136	4,603	7,070	2
3	118,095	-	-	-	-	6,708	14,976	19,489	18,699	18,611	13,962	9,865	6,128	9,657	3
4	46,326	-	-	-	-	-	-	1,885	2,531	7,712	8,719	8,302	6,067	11,110	4
5	18,659	-	-	-	-	-	-	-	-	-	1,556	4,384	3,898	8,820	5
6	8,604	-	-	-	-	-	-	-	-	-	-	612	2,115	5,877	6
7	3,125	-	-	-	-	-	-	-	-	-	-	-	34	3,091	7
8	242	-	-	-	-	-	-	-	-	-	-	-	-	242	8
9	3	-	-	-	-	-	-	-	-	-	-	-	-	3	9
10	1	-	-	-	-	-	-	-	-	-	-	-	-	1	10
11	-	-	-	-	-	-	-	-	-	-	-	-	-	-	11
12	-	-	-	-	-	-	-	-	-	-	-	-	-	-	12
13	-	-	-	-	-	-	-	-	-	-	-	-	-	-	13
14	-	-	-	-	-	-	-	-	-	-	-	-	-	-	14
15 ขึ้นไป	-	-	-	-	-	-	-	-	-	-	-	-	-	-	15 and over
ไม่ทราบ	7	-	6	-	-	-	-	-	-	-	1	-	-	-	Unknown
จำนวนบุตรที่มีชีวิตอยู่	1,203,207	-	4,735	18,706	44,163	87,705	129,455	147,930	130,464	132,112	115,979	108,747	86,988	196,223	No. of children still living
จำนวนบุตรที่มีชีวิตอยู่โดยเฉลี่ยต่อหญิง 1,000 คน ^{1/}															Average no. of children still living per 1,000 women ^{1/}
หญิงอายุ 13 ปีขึ้นไป	1,678	-	66	359	886	1,416	1,743	1,920	1,990	2,231	2,429	2,787	3,093	3,447	Women aged 13 years and over
หญิงเคยสมรสอายุ 13 ปีขึ้นไป	2,196	-	464	812	1,226	1,639	1,890	2,042	2,100	2,343	2,542	2,904	3,216	3,574	Ever-married women aged 13 years and over
มารดา	2,427	-	1,000	1,128	1,489	1,845	2,051	2,187	2,240	2,500	2,699	3,074	3,403	3,805	Mothers

ตารางที่ 12 หญิงเคยสมรสอายุ 13 ปีขึ้นไป จำแนกตามจำนวนบุตรที่มีชีวิตอยู่ จำนวนบุตรที่มีชีวิตอยู่โดยเฉลี่ย กลุ่มอายุของหญิง และเขตการปกครอง (ต่อ)
 Table 12 Ever-married women 13 years of age and over by number of children still living, average number of children still living, age group of women and area (Contd.)

หญิงเคยสมรส จำนวนบุตรที่มีชีวิตอยู่ ต่อหญิง 1,000 คน และเขตการปกครอง	กลุ่มอายุของหญิง Age group of women											รวม Total	No. of ever-married women, No. of children still living, Average no. of children still living per 1,000 women and area		
	13 - 14	15 - 19	20 - 24	25 - 29	30 - 34	35 - 39	40 - 44	45 - 49	50 - 54	55 - 59	60-64		65 - 69	70 ขึ้นไป and over	
ในเขตเทศบาล													Municipal area		
หญิงอายุ 13 ปีขึ้นไป	180,466	6,988	20,824	18,373	13,899	15,292	17,575	18,075	16,216	14,451	10,873	9,056	6,285	12,559	Women aged 13 years and over
หญิงเคยสมรสอายุ 13 ปีขึ้นไป	122,268	101	1,859	4,873	7,875	11,544	15,002	16,093	14,728	13,405	10,173	8,543	5,955	12,118	Ever-married women aged 13 years and over
จำนวนบุตร 0	15,320	101	1,049	1,752	2,002	1,909	1,821	1,599	1,265	1,150	794	628	416	832	No. of children 0
1	25,978	-	809	2,739	3,289	3,527	3,288	2,943	2,770	2,155	1,449	1,036	688	1,285	1
2	42,968	-	-	382	2,584	4,999	7,335	7,740	6,731	5,069	3,222	2,056	1,129	1,720	2
3	23,946	-	-	-	-	1,108	2,558	3,595	3,613	3,803	3,082	2,432	1,410	2,345	3
4	8,458	-	-	-	-	-	-	215	350	1,227	1,462	1,600	1,240	2,365	4
5	3,490	-	-	-	-	-	-	-	-	-	162	720	739	1,868	5
6	1,546	-	-	-	-	-	-	-	-	-	-	72	331	1,143	6
7	544	-	-	-	-	-	-	-	-	-	-	-	1	542	7
8	18	-	-	-	-	-	-	-	-	-	-	-	-	18	8
9	-	-	-	-	-	-	-	-	-	-	-	-	-	-	9
10	-	-	-	-	-	-	-	-	-	-	-	-	-	-	10
11	-	-	-	-	-	-	-	-	-	-	-	-	-	-	11
12	-	-	-	-	-	-	-	-	-	-	-	-	-	-	12
13	-	-	-	-	-	-	-	-	-	-	-	-	-	-	13
14	-	-	-	-	-	-	-	-	-	-	-	-	-	-	14
15 ขึ้นไป	-	-	-	-	-	-	-	-	-	-	-	-	-	-	15 and over
ไม่ทราบ	1	-	-	-	-	-	-	-	-	-	1	-	-	-	Unknown
จำนวนบุตรที่มีชีวิตอยู่	248,254	-	809	3,503	8,457	16,850	25,632	30,068	28,469	28,611	23,800	22,871	17,828	41,355	No. of children still living
จำนวนบุตรที่มีชีวิตอยู่โดยเฉลี่ยต่อหญิง 1,000 คน ^{1/}															Average no. of children still living per 1,000 women ^{1/}
หญิงอายุ 13 ปีขึ้นไป	1,376	-	39	191	609	1,102	1,458	1,664	1,756	1,980	2,189	2,525	2,836	3,293	Women aged 13 years and over
หญิงเคยสมรสอายุ 13 ปีขึ้นไป	2,030	-	435	719	1,074	1,460	1,709	1,868	1,933	2,134	2,340	2,677	2,994	3,413	Ever-married women aged 13 years and over
มารดา	2,321	-	1,000	1,122	1,440	1,749	1,945	2,075	2,115	2,335	2,538	2,890	3,219	3,664	Mothers

ตารางที่ 14 ประชากรอายุ 15 ปีขึ้นไปทำงานในร้อยละ จำแนกตามหมวดอาชีพ กลุ่มอายุ เพศ และเขตการปกครอง

Table 14 Usually economically active population 15 years of age and over by occupation, age group, sex and area

หมวดอาชีพ เขต และเขตการปกครอง	รวม Total	กลุ่มอายุ Age group										Major occupation group, sex and area	
		15 - 19	20 - 24	25 - 29	30 - 34	35 - 39	40 - 44	45 - 49	50 - 54	55 - 59	60 - 64		65 - 69
ยอดรวม	1,329,120	141,917	105,836	98,717	120,079	144,176	128,213	116,029	93,303	75,119	53,399	101,714	Total
ไม่ทำงาน	213,986	58,351	25,698	9,702	7,650	7,072	6,452	7,441	8,599	12,021	11,858	52,192	Not work
ทำงาน	1,114,960	83,564	80,122	88,997	112,406	137,079	121,745	108,572	84,699	63,088	41,538	49,518	Work
ผู้จัดการ ข้าราชการระดับอาวุโส และผู้บังคับบัญชา	13,761	106	321	988	1,462	1,712	2,208	1,988	1,269	626	446	314	Managers
ผู้ประกอบการวิชาชีพต่าง ๆ	37,932	122	1,871	5,168	5,529	4,702	6,297	5,895	2,703	375	102	111	Professionals
เจ้าหน้าที่เทคนิค และผู้ประกอบวิชาชีพ ที่เกี่ยวข้องกับด้านต่าง ๆ	12,029	151	1,048	2,324	2,184	1,959	1,640	1,232	900	101	51	15	Technicians and associate professionals
เสมียน	14,696	206	1,097	2,881	3,290	2,705	2,234	1,188	717	68	16	9	Clerical support workers
พนักงานบริการ และผู้จำหน่ายสินค้า	95,141	3,307	6,542	9,537	10,550	12,502	10,291	8,561	5,759	3,627	2,054	9,780	Service and sales workers
ผู้ปฏิบัติงานที่มีฝีมือด้านการเกษตร ป่าไม้ และการประมง	805,914	50,034	49,590	55,585	75,660	98,331	106,722	89,779	69,064	53,252	37,087	38,068	Skilled agricultural, forestry and fishery workers
ช่างฝีมือ และผู้ปฏิบัติงานที่เกี่ยวข้อง	62,476	22,263	11,598	5,442	4,835	4,642	4,534	3,048	1,246	2,391	320	241	Craft and related trades workers
ผู้ควบคุมเครื่องจักรโรงงานและเครื่องจักร และผู้ปฏิบัติงานด้านการประกอบ	7,625	288	541	869	1,052	1,211	1,192	945	466	223	79	45	Plant and machine operators and assemblers
ผู้ประกอบอาชีพพื้นฐาน	53,232	6,954	3,764	5,644	7,319	8,423	7,142	5,385	2,373	1,217	742	598	Elementary occupations
ทหาร	7,603	106	3,688	416	382	443	511	836	300	42	16	15	Armed forces occupations
ทำงานแต่ไม่ทราบอาชีพ	4,551	28	62	143	143	94	115	424	809	1,166	626	321	Work but unknown occupation
ไม่ทราบ	174	3	16	18	23	25	36	15	6	9	3	4	Unknown

ตารางที่ 14 ประชากรอายุ 15 ปีขึ้นไปทำงานในรอบปี จำแนกตามหมวดอาชีพ กลุ่มอายุ เพศ และเขตการปกครอง (ต่อ)

Table 14 Usually economically active population 15 years of age and over by occupation, age group, sex and area (Contd.)

หมวดอาชีพ เขต และเขตการปกครอง	รวม Total	กลุ่มอายุ Age group											Major occupation group, sex and area	
		15 - 19	20 - 24	25 - 29	30 - 34	35 - 39	40 - 44	45 - 49	50 - 54	55 - 59	60 - 64	65 - 69		70 ขึ้นไป and over
ชาย	645,598	70,201	53,768	48,865	58,123	69,888	73,576	62,655	56,806	45,548	36,104	25,272	44,791	Male
ไม่ทำงาน	94,393	27,220	12,209	5,106	3,921	3,330	2,954	2,413	2,805	3,247	4,903	4,811	21,474	Not work
ทำงาน	551,072	42,979	41,548	43,742	54,186	66,555	70,599	60,231	53,991	42,298	31,191	20,458	23,313	Work
ผู้จัดการ ข้าราชการระดับอาวุโส และผู้บัญชาการพิเศษ	9,726	76	199	554	861	1,125	1,546	1,707	1,594	1,057	462	319	226	Managers
ผู้ประกอบวิชาชีพด้านต่าง ๆ	14,663	46	492	1,680	1,901	1,868	1,689	2,569	2,750	1,339	197	68	65	Professionals
เจ้าหน้าที่เทคนิค และผู้ประกอบวิชาชีพ ที่เกี่ยวข้องกับด้านต่าง ๆ	5,575	59	317	830	880	933	880	711	564	302	61	31	7	Technicians and associate professionals
เสมียน	6,086	98	345	1,031	1,318	1,129	1,001	556	369	181	45	7	7	Clerical support workers
พนักงานบริการ และผู้จำหน่ายสินค้า	40,141	1,361	2,551	3,853	4,490	5,238	5,360	4,356	3,901	2,699	1,549	928	3,855	Service and sales workers
ผู้ปฏิบัติงานที่ไม่มีชื่อด้านการเกษตร ป่าไม้ และการประมง	402,731	33,080	26,475	27,952	36,232	47,312	51,961	43,725	39,720	33,400	26,344	18,090	18,440	Skilled agricultural, forestry and fishery workers
ช่างฝีมือ และผู้ปฏิบัติงานที่เกี่ยวข้อง ผู้ควบคุมเครื่องจักรโรงงานและเครื่องจักร	28,696	6,026	4,725	3,362	3,214	3,014	2,888	2,011	1,275	835	1,010	191	145	Craft and related trades workers
และผู้ปฏิบัติงานด้านการผลิตประกอบ	6,693	237	448	781	912	1,023	1,050	857	643	429	206	72	33	Plant and machine operators and assemblers
ผู้ประกอบอาชีพพื้นฐาน	27,221	1,875	2,304	3,239	3,974	4,457	3,675	2,767	2,105	1,378	698	412	338	Elementary occupations
ทหาร	7,354	103	3,677	387	331	395	484	807	822	288	34	13	12	Armed forces occupations
ทำงานแต่ไม่ทราบอาชีพ	2,187	18	17	73	73	40	65	164	247	390	586	328	187	Work but unknown occupation
ไม่ทราบ	132	88	242	406	396	464	456	369	304	196	93	26	27	Unknown

ตารางที่ 14 ประชากรอายุ 15 ปีขึ้นไปทำงานในรอนปี จำแนกตามหมวดอาชีพ กลุ่มอายุ เพศ และเขตการปกครอง (ต่อ)

Table 14 Usually economically active population 15 years of age and over by occupation, age group, sex and area (Contd.)

หมวดอาชีพ เขต และเขตการปกครอง	กลุ่มอายุ Age group											Major occupation group, sex and area		
	รวม Total	15 - 19	20 - 24	25 - 29	30 - 34	35 - 39	40 - 44	45 - 49	50 - 54	55 - 59	60 - 64		65 - 69	70 ขึ้นไป and over
หญิง Not work	683,522	71,716	52,068	49,852	61,956	74,289	77,042	65,558	59,223	47,755	39,014	28,127	56,923	Female
ไม่ทำงาน	119,593	31,131	13,489	4,596	3,729	3,742	3,996	4,040	4,637	5,351	7,117	7,047	30,718	Not work
ทำงาน Work	563,888	40,585	38,573	45,255	58,220	70,544	73,033	61,515	54,581	42,400	31,897	21,080	26,205	Work
ผู้จัดการ ข้าราชการระดับอาวุโส และผู้บริหารกฎหมาย	4,035	30	122	434	601	586	662	614	394	212	164	127	88	Managers
ผู้ประกอบการวิชาชีพด้านต่าง ๆ	23,269	76	1,379	3,487	3,628	3,189	3,013	3,728	3,145	1,364	178	34	47	Professionals
เจ้าหน้าที่เทคนิค และผู้ประกอบการวิชาชีพ ที่เกี่ยวข้องกับด้านต่าง ๆ	6,455	92	731	1,493	1,304	1,027	760	521	336	122	40	20	8	Technicians and associate professionals
เสมียน	8,611	109	752	1,850	1,972	1,575	1,233	632	348	105	23	9	3	Clerical support workers
พนักงานบริการ และผู้จำหน่ายสินค้า	55,000	1,946	3,991	5,684	6,060	7,264	7,271	5,935	4,660	3,060	2,078	1,126	5,926	Service and sales workers
ผู้ปฏิบัติงานที่มีฝีมือด้านการเกษตร ป่าไม้ และการประมง	403,183	16,954	23,115	27,633	39,428	51,019	54,760	46,055	43,022	35,664	26,907	18,997	19,628	Skilled agricultural, forestry and fishery workers
ช่างฝีมือ และผู้ปฏิบัติงานที่เกี่ยวข้อง ผู้ควบคุมเครื่องจักรโรงงานและเครื่องจักร	33,780	16,236	6,873	2,080	1,620	1,628	1,646	1,037	642	411	1,381	129	96	Craft and related trades workers
และผู้ปฏิบัติงานด้านการประกอบ	932	51	93	88	140	187	142	88	72	37	16	7	12	Plant and machine operators and assemblers
ผู้ประกอบการอาชีพพื้นฐาน	26,011	5,078	1,460	2,405	3,345	3,966	3,467	2,617	1,566	995	520	330	261	Elementary occupations
ทหาร	249	3	11	29	52	47	28	29	25	11	8	3	3	Armed forces occupations
ทำงานแต่ไม่ทราบอาชีพ	2,364	10	45	70	70	54	49	261	372	419	580	299	134	Work but unknown occupation
ไม่ทราบ	42	-	5	1	7	3	13	4	5	3	-	-	-	Unknown

ตารางที่ 14 ประชากรอายุ 15 ปีขึ้นไปทำงานในรอบปี จำแนกตามหมวดอาชีพ กลุ่มอายุ เพศ และเขตการปกครอง (ต่อ)

Table 14 Usually economically active population 15 years of age and over by occupation, age group, sex and area (Contd.)

หมวดอาชีพ เพศ และเขตการปกครอง	รวม											Major occupation group, sex and area		
	กลุ่มอายุ Age group													
	15 - 19	20 - 24	25 - 29	30 - 34	35 - 39	40 - 44	45 - 49	50 - 54	55 - 59	60 - 64	65 - 69	70 ขึ้นไป and over		
ไม่ทำงาน														
ทำงาน														
ผู้จัดการ ข้าราชการระดับอาวุโส และผู้ปฏิบัติกฎหมาย	330,724	38,992	36,409	27,427	29,692	33,592	34,527	30,771	27,646	20,920	16,865	11,881	22,113	Municipal area
ผู้ประกอบการรายย่อย	86,878	21,567	13,910	4,969	3,841	3,661	3,367	3,788	4,216	5,562	4,626	4,626	13,707	Not work
ผู้ประกอบวิชาชีพด้านต่าง ๆ	243,787	17,363	22,496	22,455	25,842	29,925	27,397	23,851	16,700	11,303	7,205	8,404	8,404	Work
เจ้าหน้าที่เทคนิค และผู้ประกอบการวิชาชีพ ที่เกี่ยวข้องกับด้านต่าง ๆ	6,967	44	183	619	867	902	1,007	1,045	882	581	321	283	233	Managers
เสมียน	21,947	43	1,000	2,640	2,934	2,984	2,867	3,646	3,659	1,775	252	68	78	Professionals
พนักงานบริการ และผู้จำหน่ายสินค้า	7,597	68	583	1,390	1,298	1,277	1,101	822	637	292	75	43	11	Technicians and associate professionals
ผู้ปฏิบัติงานที่มีฝีมือด้านการเกษตร ป่าไม้ และการประมง	8,896	70	641	1,691	1,845	1,618	1,449	806	506	215	43	10	5	Clerical support workers
ช่างฝีมือ และผู้ปฏิบัติงานที่เกี่ยวข้อง ผู้ควบคุมเครื่องจักรโรงงานและเครื่องจักร	53,505	1,579	3,783	5,928	6,457	7,416	7,464	6,290	5,148	3,516	2,158	1,145	2,622	Service and sales workers
ผู้ควบคุมเครื่องจักรโรงงานและเครื่องจักร	85,072	5,388	5,143	5,099	6,962	9,559	10,983	9,608	8,992	7,656	6,116	4,655	4,909	Skilled agricultural, forestry and fishery workers
ผู้ประกอบอาชีพพื้นฐาน	27,807	8,076	6,626	2,256	2,187	2,185	2,134	1,512	1,073	655	822	193	88	Craft and related trades workers
ทหาร	3,553	80	178	372	453	543	493	382	296	124	45	25	25	Plant and machine operators and assemblers
ทำงานแต่ไม่ทราบอาชีพ	20,083	1,941	1,404	2,159	2,542	3,138	2,933	2,310	1,571	987	531	332	235	Elementary occupations
ไม่ทราบ	5,408	70	2,938	241	238	273	299	577	566	172	20	4	9	Armed forces occupations
	2,951	4	16	60	60	31	47	287	435	555	840	428	188	Work but unknown occupation
	59	1	2	4	9	6	17	7	7	4	-	-	1	Unknown

ตารางที่ 14 ประชากรอายุ 15 ปีขึ้นไปทำงานในร้อยละ จำแนกตามหมวดอาชีพ กลุ่มอายุ เพศ และเขตการปกครอง (ต่อ)
 Table 14 Usually economically active population 15 years of age and over by occupation, age group, sex and area (Contd.)

หมวดอาชีพ เขต และเขตการปกครอง	รวม											Major occupation group, sex and area		
	15 - 19	20 - 24	25 - 29	30 - 34	35 - 39	40 - 44	45 - 49	50 - 54	55 - 59	60 - 64	65 - 69		70 ขึ้นไป and over	
ชาย	157,246	18,108	18,035	13,529	14,400	16,017	16,452	14,555	13,195	10,047	7,808	5,546	9,554	Male
ไม่ทำงาน	37,100	9,832	6,233	2,629	1,837	1,544	1,413	1,110	1,275	1,509	2,225	1,953	5,541	Not work
ทำงาน	120,110	8,275	11,800	10,896	12,559	14,468	15,029	13,441	11,917	8,536	5,583	3,593	4,012	Work
ผู้จัดการ ข้าราชการระดับอาวุโส และผู้บังคับบัญชาทุกฝ่าย	4,409	29	113	335	494	526	625	679	623	440	202	183	161	Managers
ผู้ประกอบการวิชาชีพต่าง ๆ	8,323	14	282	874	1,013	1,109	1,070	1,408	1,523	819	121	47	44	Professionals
เจ้าหน้าที่เทคนิค และผู้ประกอบการวิชาชีพ ที่เกี่ยวข้องกับด้านต่าง ๆ	3,603	29	195	548	527	612	558	481	384	200	42	24	4	Technicians and associate professionals
เสมียน	3,593	37	205	584	723	631	625	365	254	131	26	5	5	Clerical support workers
พนักงานบริการ และผู้จำหน่ายสินค้า	22,920	609	1,500	2,497	2,859	3,132	3,146	2,600	2,345	1,661	934	511	1,126	Service and sales workers
ผู้ปฏิบัติงานที่มีฝีมือด้านการเกษตร ป่าไม้ และการประมง	43,099	4,148	2,852	2,637	3,449	4,630	5,320	4,656	4,165	3,588	3,042	2,258	2,353	Skilled agricultural, forestry and fishery workers
ช่างฝีมือ และผู้ปฏิบัติงานที่เกี่ยวข้อง	14,209	2,681	2,750	1,566	1,539	1,501	1,403	1,008	717	474	387	129	53	Craft and related trades workers
ผู้ควบคุมเครื่องจักรโรงงานและเครื่องจักร และผู้ปฏิบัติงานด้านการประกอบ	3,119	75	144	332	384	459	494	440	340	273	117	42	19	Plant and machine operators and assemblers
ผู้ประกอบการอาชีพพื้นฐาน	10,266	580	817	1,258	1,342	1,617	1,482	1,148	860	545	300	188	129	Elementary occupations
ทหาร	5,276	70	2,935	232	198	239	286	560	556	170	19	4	8	Armed forces occupations
ทำงานแต่ไม่ทราบอาชีพ	1,294	1	7	34	30	12	21	97	151	236	394	202	109	Work but unknown occupation
ไม่ทราบ	36	1	2	4	4	5	10	4	3	1	-	-	1	Unknown

ตารางที่ 14 ประชากรอายุ 15 ปีขึ้นไปทำงานในรอนปี จำแนกตามหมวดอาชีพ กลุ่มอายุ เพศ และเขตการปกครอง (ต่อ)

Table 14 Usually economically active population 15 years of age and over by occupation, age group, sex and area (Contd.)

หมวดอาชีพ เขต และเขตการปกครอง	รวม											Major occupation group, sex and area		
	15 - 19	20 - 24	25 - 29	30 - 34	35 - 39	40 - 44	45 - 49	50 - 54	55 - 59	60 - 64	65 - 69		70 ขึ้นไป and over	
Total	173,478	20,824	18,373	13,899	15,292	17,575	18,075	16,216	14,451	10,873	9,056	6,285	12,559	Female
ไม่ทำงาน	49,778	11,736	7,677	2,340	2,117	2,252	2,257	2,513	2,513	2,707	3,337	2,673	8,166	Not work
ทำงาน	123,677	9,088	10,696	11,559	13,284	15,457	15,816	13,956	11,934	8,163	5,719	3,613	4,393	Work
ผู้จัดการ ข้าราชการระดับอาวุโส และผู้บังคับบัญชา	2,558	15	69	284	373	376	383	366	259	141	120	100	73	Managers
ผู้ประกอบการวิชาชีพต่าง ๆ	13,624	28	719	1,767	1,922	1,875	1,797	2,238	2,137	956	131	21	34	Professionals
เจ้าหน้าที่เทคนิค และผู้ประกอบการวิชาชีพ ที่เกี่ยวข้องกับด้านต่าง ๆ	3,995	39	389	842	771	666	543	342	253	92	33	19	7	Technicians and associate professionals
เสมียน	5,304	32	435	1,107	1,122	987	823	441	252	84	16	4	-	Clerical support workers
พนักงานบริการ และผู้จำหน่ายสินค้า	30,585	969	2,283	3,431	3,598	4,284	4,317	3,690	2,802	1,855	1,224	634	1,496	Service and sales workers
ผู้ปฏิบัติงานที่มีฝีมือด้านการเกษตร ป่าไม้ และการประมง	41,974	1,240	2,291	2,462	3,513	4,929	5,664	4,953	4,827	4,068	3,075	2,397	2,556	Skilled agricultural, forestry and fishery workers
ช่างฝีมือ และผู้ปฏิบัติงานที่เกี่ยวข้อง ผู้ควบคุมเครื่องจักรโรงงานและเครื่องจักร	13,598	5,395	3,876	690	647	684	731	505	356	181	435	64	34	Craft and related trades workers
และผู้ปฏิบัติงานด้านการประกอบ	433	6	35	40	68	83	67	53	42	23	7	3	7	Plant and machine operators and assemblers
ผู้ประกอบอาชีพพื้นฐาน	9,817	1,361	587	901	1,200	1,521	1,451	1,161	711	442	231	144	106	Elementary occupations
ทหาร	132	-	3	10	41	33	14	17	10	3	1	-	1	Armed forces occupations
ทำงานแต่ไม่ทราบอาชีพ	1,658	3	10	26	29	19	26	190	285	319	445	227	79	Work but unknown occupation
ไม่ทราบ	23	-	-	-	5	1	7	3	4	3	-	-	-	Unknown

ตารางที่ 14 ประชากรอายุ 15 ปีขึ้นไปทำงานในรอนปี จำแนกตามหมวดอาชีพ กลุ่มอายุ เพศ และเขตการปกครอง (ต่อ)

Table 14 Usually economically active population 15 years of age and over by occupation, age group, sex and area (Contd.)

หมวดอาชีพ เขต และเขตการปกครอง	กลุ่มอายุ Age group											Major occupation group, sex and area		
	รวม Total	15 - 19	20 - 24	25 - 29	30 - 34	35 - 39	40 - 44	45 - 49	50 - 54	55 - 59	60 - 64		65 - 69	70 ขึ้นไป and over
นอกเขตเทศบาล	998,395	102,986	69,427	71,289	90,387	110,585	116,090	97,442	88,383	72,383	58,254	41,568	79,601	Non-municipal area
ไม่ทำงาน	127,108	36,783	11,788	4,733	3,810	3,412	3,286	3,085	3,653	4,382	6,459	7,232	38,485	Not work
ทำงาน	871,173	66,201	57,625	66,542	86,564	107,154	112,786	94,348	84,720	67,999	51,786	34,333	41,114	Work
ผู้จัดการ ข้าราชการระดับอาวุโส และผู้บังคับบัญชา	6,794	62	138	369	595	810	1,201	1,276	1,105	689	305	163	81	Managers
ผู้ประกอบการวิชาชีพต่าง ๆ	15,985	79	870	2,527	2,595	2,073	1,835	2,651	2,236	928	123	34	33	Professionals
เจ้าหน้าที่เทคนิค และผู้ประกอบการวิชาชีพ ที่เกี่ยวข้องกับด้านต่าง ๆ	4,432	83	465	934	886	682	539	410	263	131	26	8	4	Technicians and associate professionals
เสมียน	5,800	137	456	1,190	1,445	1,087	785	382	211	71	26	6	4	Clerical support workers
พนักงานบริการ และผู้จำหน่ายสินค้า	41,636	1,728	2,759	3,609	4,092	5,086	5,168	4,001	3,414	2,243	1,469	909	7,158	Service and sales workers
ผู้ปฏิบัติงานที่มีฝีมือด้านการเกษตร ป่าไม้ และการประมง	720,842	44,646	44,447	50,486	68,698	88,772	95,738	80,171	73,750	61,408	47,135	32,431	33,159	Skilled agricultural, forestry and fishery workers
ช่างฝีมือ และผู้ปฏิบัติงานที่เกี่ยวข้อง	34,669	14,187	4,972	3,186	2,648	2,457	2,400	1,535	843	591	1,569	127	153	Craft and related trades workers
ผู้ควบคุมเครื่องจักรโรงงานและเครื่องจักร และผู้ปฏิบัติงานด้านการประกอบ	4,072	208	362	497	599	668	630	452	333	170	98	34	20	Plant and machine operators and assemblers
ผู้ประกอบการพื้นฐาน	33,149	5,013	2,360	3,485	4,777	5,286	4,208	3,075	2,100	1,386	686	410	363	Elementary occupations
ทหาร	2,194	36	750	175	144	170	212	259	281	127	22	12	6	Armed forces occupations
ทำงานแต่ไม่ทราบอาชีพ	1,600	24	45	83	83	63	68	137	184	254	327	198	133	Work but unknown occupation
ไม่ทราบ	114	1	14	14	14	19	18	9	10	2	9	3	3	Unknown

ตารางที่ 14 ประชากรอายุ 15 ปีขึ้นไปทำงานในรอบปี จำแนกตามหมวดอาชีพ กลุ่มอายุ เพศ และเขตการปกครอง (ต่อ)

Table 14 Usually economically active population 15 years of age and over by occupation, age group, sex and area (Contd.)

หมวดอาชีพ เขต และเขตการปกครอง	รวม Total	กลุ่มอายุ Age group											Major occupation group, sex and area	
		15 - 19	20 - 24	25 - 29	30 - 34	35 - 39	40 - 44	45 - 49	50 - 54	55 - 59	60 - 64	65 - 69		70 ขึ้นไป and over
ชาย	488,351	52,093	35,733	35,336	43,723	53,871	57,124	48,100	43,611	35,501	28,296	19,726	35,237	Male
ไม่ทำงาน	57,293	17,388	5,977	2,477	2,084	1,786	1,542	1,303	1,530	1,738	2,679	2,858	15,933	Not work
ทำงาน	430,962	34,704	29,748	32,846	41,627	52,067	55,569	46,790	42,073	33,762	25,608	16,865	19,302	Work
ผู้จัดการ ข้าราชการระดับอาวุโส และผู้บังคับบัญชา	5,317	46	85	219	367	599	922	1,028	971	617	260	136	65	Managers
ผู้ประกอบการวิชาชีพต่าง ๆ	6,340	32	210	807	888	759	619	1,161	1,227	519	76	21	20	Professionals
เจ้าหน้าที่เทคนิค และผู้ประกอบการวิชาชีพ ที่เกี่ยวข้องกับด้านต่าง ๆ	1,972	29	123	282	353	321	322	231	180	102	19	7	3	Technicians and associate professionals
เสมียน	2,493	61	139	447	595	498	375	191	114	50	19	1	1	Clerical support workers
พนักงานบริการ และผู้จำหน่ายสินค้า	17,221	752	1,051	1,356	1,631	2,106	2,214	1,756	1,556	1,038	615	417	2,729	Service and sales workers
ผู้ปฏิบัติงานที่มีฝีมือด้านการเกษตร ป่าไม้ และการประมง	359,632	28,932	23,622	25,315	32,782	42,682	46,641	39,069	35,555	29,813	23,303	15,832	16,087	Skilled agricultural, forestry and fishery workers
ช่างฝีมือ และผู้ปฏิบัติงานที่เกี่ยวข้อง ผู้ควบคุมเครื่องจักรโรงงานและเครื่องจักร	14,488	3,345	1,975	1,796	1,675	1,513	1,485	1,003	558	361	623	62	92	Craft and related trades workers Plant and machine operators
และผู้ปฏิบัติงานด้านการประกอบ	3,573	162	304	449	528	564	555	418	304	156	89	30	14	and assemblers
ผู้ประกอบการพื้นฐาน	16,954	1,295	1,487	1,981	2,632	2,840	2,192	1,619	1,245	833	397	224	209	Elementary occupations
ทหาร	2,078	33	742	156	133	156	198	247	266	119	15	9	4	Armed forces occupations
ทำงานแต่ไม่ทราบอาชีพ	893	17	10	39	42	28	45	67	97	154	192	126	78	Work but unknown occupation
ไม่ทราบ	96	1	9	13	12	17	12	7	8	2	9	3	3	Unknown

ตารางที่ 14 ประชากรอายุ 15 ปีขึ้นไปทำงานในรอบปี จำแนกตามหมวดอาชีพ กลุ่มอายุ เพศ และเขตการปกครอง (ต่อ)

Table 14 Usually economically active population 15 years of age and over by occupation, age group, sex and area (Contd.)

หมวดอาชีพ เขต และเขตการปกครอง	รวม											Major occupation group, sex and area	
	15 - 19	20 - 24	25 - 29	30 - 34	35 - 39	40 - 44	45 - 49	50 - 54	55 - 59	60 - 64	65 - 69		70 ขึ้นไป and over
หญิง	510,044	33,694	35,953	46,664	56,714	58,967	49,342	44,772	36,882	29,958	21,842	44,364	Female
ไม่ทำงาน	69,815	5,812	2,256	1,726	1,625	1,744	1,782	2,124	2,645	3,780	4,374	22,552	Not work
ทำงาน	440,211	27,877	33,696	44,936	55,087	57,217	47,558	42,647	34,237	26,178	17,467	21,812	Work
ผู้จัดการ ข้าราชการระดับอาวุโส													Managers
และผู้บัญญัติกฎหมาย	1,477	53	150	228	210	279	248	134	72	45	27	16	
ผู้ประกอบการวิชาชีพด้านต่าง ๆ	9,645	660	1,721	1,707	1,314	1,216	1,489	1,008	408	47	14	13	Professionals
เจ้าหน้าที่เทคนิค และผู้ประกอบการวิชาชีพ ที่เกี่ยวข้องกับด้านต่าง ๆ	2,460	343	652	533	361	217	179	83	30	7	1	1	Technicians and associate professionals
เสมียน	3,307	76	317	850	589	410	191	96	22	7	5	3	Clerical support workers
พนักงานบริการ และผู้จำหน่ายสินค้า	24,415	1,708	2,253	2,462	2,980	2,954	2,245	1,857	1,205	854	492	4,430	Service and sales workers
ผู้ปฏิบัติงานที่มีฝีมือด้านการเกษตร ป่าไม้ และการประมง	361,210	15,714	20,825	35,916	46,090	49,097	41,102	38,195	31,596	23,833	16,600	17,072	Skilled agricultural, forestry and fishery workers
ช่างฝีมือ และผู้ปฏิบัติงานที่เกี่ยวข้อง ผู้ควบคุมเครื่องจักรโรงงานและเครื่องจักร	20,181	10,841	1,390	973	944	916	532	285	230	946	65	62	Craft and related trades workers
และผู้ปฏิบัติงานด้านการประกอบ	499	58	48	71	104	75	34	30	13	9	4	6	Plant and machine operators and assemblers
ผู้ประกอบการพื้นฐาน	16,195	873	1,504	2,145	2,446	2,016	1,456	855	553	288	186	154	Elementary occupations
ทหาร	116	3	8	11	14	14	12	15	8	7	3	2	Armed forces occupations
ทำงานแต่ไม่ทราบอาชีพ	706	7	35	41	35	23	70	88	100	135	72	55	Work but unknown occupation
ไม่ทราบ	18	-	5	1	2	6	1	1	-	-	-	-	Unknown

ตารางที่ 15 ประชากรอายุ 15 ปีขึ้นไปทำงานในรอบปี จำแนกตามหมวดอุตสาหกรรม กลุ่มอายุ เพศ และเขตการปกครอง (ต่อ)
Table 15 Usually economically active population 15 years of age and over by industry, age group, sex and area (Contd.)

หมวดอุตสาหกรรม เขต และเขตการปกครอง	รวม	กลุ่มอายุ Age group											Major industry group, sex and area	
		15 - 19	20 - 24	25 - 29	30 - 34	35 - 39	40 - 44	45 - 49	50 - 54	55 - 59	60 - 64	65 - 69		70 ขึ้นไป and over
ชาย	551,072	42,979	41,548	43,742	54,186	66,535	70,599	60,231	53,991	42,298	31,191	20,458	23,313	Male
เกษตรกรรม การป่าไม้ และการประมง	407,260	33,364	26,735	28,838	36,897	47,738	52,342	44,169	40,251	33,717	26,476	18,187	18,547	Agriculture, forestry and fishing
การทำเหมืองแร่ และเหมืองหิน	64	4	1	1	4	14	23	7	7	1	-	1	-	Mining and quarrying
การผลิต	22,160	5,512	3,496	2,230	2,715	2,780	2,161	1,176	622	380	833	122	132	Manufacturing
การไฟฟ้า ก๊าซ ไอน้ำ และการระบบปรับอากาศ	1,084	23	89	148	166	159	176	155	104	52	10	1	1	Electricity, gas, steam and air conditioning supply
การจัดหาน้ำ การจัดการ และการบำบัดน้ำเสีย														Water supply; sewerage, waste management and remediation activities
ของเสีย และสิ่งปฏิกูล	235	7	15	33	29	28	35	21	26	32	5	3	-	
การก่อสร้าง	21,742	1,487	2,028	2,462	2,946	3,368	3,119	2,404	1,734	1,141	573	321	161	Construction
การขายส่งและการขายปลีก														Wholesale and retail trade; repair of motor vehicles motorcycles
การซ่อมยานยนต์และจักรยานยนต์	36,134	1,689	3,059	4,185	4,674	4,602	4,130	3,224	2,540	1,961	1,276	932	3,861	
การขนส่ง และสถานีเก็บสินค้า	4,231	118	264	466	519	590	697	572	463	297	146	66	34	Transportation and storage
ที่พักแรมและบริการด้านอาหาร	7,706	295	552	857	938	1,156	1,118	906	753	469	378	166	118	Accommodation and food service activities
ข้อมูลข่าวสารและการสื่อสาร	838	20	85	178	161	123	98	90	33	32	11	5	3	Information and communication
กิจกรรมทางการเงินและการประกันภัย	1,527	4	90	230	295	259	242	201	128	52	12	10	4	Financial and insurance activities
กิจกรรมทางวิชาชีพ วิทยาศาสตร์ และเทคนิค	146	3	11	24	31	18	15	13	12	7	4	3	7	Real estate activities
กิจกรรมการบริหาร และการบริการสนับสนุน	780	7	28	105	115	117	113	96	105	46	29	12	7	Professional, scientific and technical activities
การบริหารราชการ การป้องกันประเทศ และการประกันสังคมภาคบังคับ	641	27	40	106	99	93	83	83	48	26	22	9	5	Administrative and support service activities
Public administration and defence; compulsory social security	24,730	192	4,149	1,545	2,017	2,959	3,720	3,866	3,712	1,919	433	140	80	
การศึกษา	12,231	43	343	1,174	1,339	1,410	1,365	2,267	2,625	1,378	203	48	36	Education
กิจกรรมด้านสุขภาพและงานสังคมสงเคราะห์	3,484	29	247	584	574	522	505	443	326	202	41	4	8	Human health and social work activities
ศิลปะ ความบันเทิง และนันทนาการ	304	28	37	54	48	24	42	23	24	11	4	6	4	Arts, entertainment and recreation
กิจกรรมบริการด้านอื่น ๆ	2,584	79	190	346	419	395	392	251	152	127	106	67	58	Other service activities
กิจกรรมการจ้างงานในครัวเรือนส่วนบุคคล														Activities of households as employers; undifferentiated goods and services-producing activities of households for own use
กิจกรรมการผลิตสินค้าและบริการที่ทำขึ้นเองเพื่อใช้ในครัวเรือน ซึ่งไม่สามารถจำแนกกิจกรรมได้อย่างชัดเจน	1,153	51	85	115	148	151	185	117	90	68	48	35	61	
กิจกรรมขององค์กรระหว่างประเทศและภาคีสมาชิก														Activities of extraterritorial organizations and bodies
ไม่ทราบ	2,040	-	7	62	52	29	39	147	233	381	582	321	186	Unknown

ตารางที่ 15 ประชากรอายุ 15 ปีขึ้นไปทำงานในเรอปี จำแนกตามหมวดอุตสาหกรรม กลุ่มอายุ เพศ และเขตการปกครอง (ต่อ)
Table 15 Usually economically active population 15 years of age and over by industry, age group, sex and area (Contd.)

หมวดอุตสาหกรรม เพศ และเขตการปกครอง	กลุ่มอายุ Age group											Major industry group, sex and area	
	รวม	15 - 19	20 - 24	25 - 29	30 - 34	35 - 39	40 - 44	45 - 49	50 - 54	55 - 59	60 - 64		65 - 69
ในเขตเทศบาล	243,787	17,363	22,496	22,455	25,842	29,925	30,845	27,397	23,851	16,700	11,303	7,205	8,404
เกษตรกรรม การป่าไม้ และการประมง	86,798	5,465	5,243	5,520	7,243	9,737	11,104	9,730	9,168	7,783	6,171	4,705	4,930
การทำเหมืองแร่ และเหมืองหิน	33	1	3	3	1	3	11	5	7	-	-	-	-
การผลิต	26,425	8,804	5,937	1,939	2,075	2,347	2,095	1,227	673	375	712	134	107
การไฟฟ้า ก๊าซ ไอน้ำ และระบบปรับอากาศ	908	13	58	116	119	142	159	139	102	45	9	3	1
การจัดหาน้ำ การจัดการ และการบำบัดน้ำเสีย													
ของเสีย และสิ่งปฏิกูล	235	7	14	28	33	38	29	28	25	25	5	3	-
การก่อสร้าง	11,985	628	963	1,321	1,594	1,868	1,835	1,452	1,035	658	317	197	117
การขายส่งและการขายปลีก													
การซ่อมยานยนต์และจักรยายนต์	42,513	1,250	3,380	5,355	5,554	5,771	5,341	4,502	3,487	2,475	1,722	1,093	2,583
การขนส่ง และสถานีเก็บสินค้า	2,659	55	144	293	326	344	412	374	303	235	97	48	29
ที่พักแรมและบริการด้านอาหาร	14,357	639	1,076	1,412	1,679	2,036	2,220	1,817	1,457	924	628	272	197
ข้อมูลข่าวสารและการสื่อสาร	997	28	136	235	193	138	100	83	35	34	8	7	1
กิจกรรมทางการเงินและการประกันภัย	2,441	8	196	479	435	422	351	275	171	66	18	14	5
กิจกรรมอสังหาริมทรัพย์	266	5	26	53	50	30	34	24	15	11	5	5	8
กิจกรรมทางวิชาชีพ วิทยาศาสตร์ และเทคนิค	807	7	58	126	124	138	114	90	77	32	19	11	11
กิจกรรมการบริหาร และการบริการสนับสนุน	993	26	77	154	170	142	144	106	82	42	24	20	5
การบริหารราชการ การป้องกันประเทศ และการประกันสังคมภาคบังคับ	19,278	142	3,491	1,649	2,092	2,479	2,694	2,695	2,505	1,178	229	67	57
การศึกษา	15,949	35	597	1,583	1,817	2,032	2,051	2,806	3,112	1,608	218	56	35
กิจกรรมด้านสุขภาพและงานสังคมสงเคราะห์	7,349	37	624	1,312	1,287	1,117	993	951	643	310	54	9	13
ศิลปะ ความบันเทิง และนันทนาการ	330	23	26	52	44	36	43	38	31	18	9	5	7
กิจกรรมบริการด้านอื่น ๆ	4,798	125	322	599	760	820	783	554	339	210	146	81	61
กิจกรรมการจ้างงานในครัวเรือนส่วนบุคคล กิจกรรมการผลิตสินค้าและบริการ ที่ทำขึ้นเองเพื่อใช้ในครัวเรือน ซึ่งไม่สามารถ จำแนกกิจกรรมได้อย่างชัดเจน	1,785	66	119	175	193	260	303	224	158	117	73	49	47
กิจกรรมขององค์การระหว่างประเทศ และภาคีสมาชิก	-	-	-	-	-	-	-	-	-	-	-	-	-
ไม่ทราบ	2,880	-	7	50	54	26	30	275	427	554	840	427	189

ตารางที่ 15 ประชากรอายุ 15 ปีขึ้นไปทำงานในรอบปี จำแนกตามหมวดอุตสาหกรรม กลุ่มอายุ เพศ และเขตการปกครอง (ต่อ)
Table 15 Usually economically active population 15 years of age and over by industry, age group, sex and area (Contd.)

หมวดอุตสาหกรรม เขต และเขตการปกครอง	กลุ่มอายุ Age group											Major industry group, sex and area		
	รวม	15 - 19	20 - 24	25 - 29	30 - 34	35 - 39	40 - 44	45 - 49	50 - 54	55 - 59	60 - 64		65 - 69	70 ขึ้นไป and over
ชาย	120,110	8,275	11,800	10,896	12,559	14,468	15,029	13,441	11,917	8,536	5,583	3,593	4,012	Male
เกษตรกรรม การป่าไม้ และการประมง	44,056	4,195	2,914	2,852	3,587	4,735	5,378	4,728	4,284	3,667	3,064	2,281	2,370	Agriculture, forestry and fishing
การทำเหมืองแร่ และเหมืองหิน	23	1	1	1	-	1	8	5	4	-	-	-	-	Mining and quarrying
การผลิต	9,768	2,400	2,102	946	935	1,023	899	512	317	200	291	79	65	Manufacturing
การไฟฟ้า ก๊าซ ไอน้ำ และระบบปรับอากาศ	688	11	41	89	93	115	117	101	73	39	5	1	1	Electricity, gas, steam and air conditioning supply
การจัดการน้ำ การจัดการ และการบำบัดน้ำเสีย														Water supply; sewerage, waste management and remediation activities
ของเสีย และสิ่งปลูก	162	5	10	22	19	22	21	15	20	22	4	3	-	
การก่อสร้าง	8,639	453	697	954	1,142	1,314	1,298	1,065	744	497	246	149	80	Construction
การขายส่งและการขายปลีก														Wholesale and retail trade; repair of motor vehicles motorcycles
การซ่อมยานยนต์และจักรยานยนต์	20,030	707	1,636	2,604	2,862	2,740	2,396	1,956	1,533	1,163	774	528	1,130	
การขนส่ง และสถานที่เก็บสินค้า	2,178	48	100	220	248	274	352	302	272	208	87	42	25	Transportation and storage
ที่พักแรมและบริการด้านอาหาร	5,066	192	371	562	633	719	746	585	504	318	243	110	84	Accommodation and food service activities
ข้อมูลข่าวสารและการสื่อสาร	586	13	66	127	118	88	66	56	21	21	5	4	1	Information and communication
กิจกรรมทางการเงินและการประกันภัย	1,129	1	64	171	211	188	176	154	102	44	8	7	3	Financial and insurance activities
กิจกรรมทางวิชาชีพ วิทยาศาสตร์ และเทคนิค	136	3	11	24	28	15	15	13	11	7	3	3	5	Real estate activities
กิจกรรมการบริหาร และการบริการสนับสนุน	492	4	20	71	77	78	70	55	63	22	16	9	6	Professional, scientific and technical activities
การบริหารราชการ การป้องกันประเทศ และการประกันสังคมภาคบังคับ	445	15	28	76	73	61	58	59	32	17	15	9	3	Administrative and support service activities
การศึกษา	14,386	119	3,234	906	1,111	1,631	1,951	2,093	2,048	1,019	177	55	42	Public administration and defence; compulsory social security
กิจกรรมด้านสุขภาพและงานสังคมสงเคราะห์	6,257	19	177	553	638	777	747	1,099	1,318	770	110	31	18	Education
ศิลปะ ความบันเทิง และนันทนาการ	2,151	9	139	341	358	322	306	277	227	137	28	1	5	Human health and social work activities
กิจกรรมบริการด้านอื่น ๆ	193	16	16	32	28	19	27	16	19	11	4	4	4	Arts, entertainment and recreation
กิจกรรมการจ้างงานในครัวเรือนส่วนบุคคล	1,690	36	120	230	278	230	260	172	108	94	70	52	40	Other service activities
กิจกรรมการผลิตสินค้าและบริการที่ทำขึ้นเองเพื่อใช้ในวันหรือ ซึ่งไม่สามารถจำแนกกิจกรรมได้อย่างชัดเจน														Activities of households as employers; undifferentiated goods and services-producing activities of households for own use
กิจกรรมขององค์การระหว่างประเทศ และภาคีสมาชิก	764	29	51	82	92	106	120	87	71	44	38	23	20	Activities of extraterritorial organizations and bodies
ไม่ทราบ	1,273	-	3	33	28	11	18	92	147	236	394	202	110	Unknown

ตารางที่ 15 ประชากรอายุ 15 ปีขึ้นไปทำงานในเรอบปี จำแนกตามหมวดอุตสาหกรรม กลุ่มอายุ เพศ และเขตการปกครอง (ต่อ)
Table 15 Usually economically active population 15 years of age and over by industry, age group, sex and area (Contd.)

หมวดอุตสาหกรรม เขต และเขตการปกครอง	รวม	กลุ่มอายุ Age group											Major industry group, sex and area	
		15 - 19	20 - 24	25 - 29	30 - 34	35 - 39	40 - 44	45 - 49	50 - 54	55 - 59	60 - 64	65 - 69		70 ขึ้นไป and over
หญิง	123,677	9,088	10,696	11,559	13,284	15,457	15,816	13,956	11,934	8,163	5,719	3,613	4,393	Female
เกษตรกรรม การป่าไม้ และการประมง	42,742	1,270	2,329	2,668	3,656	5,002	5,726	5,002	4,884	4,116	3,106	2,424	2,560	Agriculture, forestry and fishing
การทำเหมืองแร่ และเหมืองหิน	11	-	1	1	1	1	3	-	3	-	-	-	-	Mining and quarrying
การผลิต	16,657	6,404	3,836	993	1,140	1,324	1,196	715	356	175	421	56	42	Manufacturing
การไฟฟ้า ก๊าซ ไอน้ำ และระบบปรับอากาศ	221	3	17	27	26	27	43	38	29	6	4	1	-	Electricity, gas, steam and air conditioning supply
การจัดการน้ำ การจัดการ และการบำบัดน้ำเสีย														Water supply; sewerage, waste management and remediation activities
ของเสีย และสิ่งปลูก	73	1	4	5	14	16	8	14	5	3	1	-	-	Construction
การก่อสร้าง	3,347	175	266	367	452	554	537	388	290	161	71	47	38	Construction
การขายส่งและการขายปลีก														Wholesale and retail trade; repair of motor vehicles motorcycles
การซ่อมยานยนต์และจักรยายนต์	22,483	544	1,744	2,751	2,692	3,031	2,944	2,546	1,954	1,312	949	565	1,452	Wholesale and retail trade; repair of motor vehicles motorcycles
การขนส่ง และสถานที่เก็บสินค้า	481	7	44	73	77	70	60	72	31	27	10	5	4	Transportation and storage
ที่พักแรมและบริการด้านอาหาร	9,291	447	705	850	1,045	1,317	1,475	1,231	953	607	384	162	113	Accommodation and food service activities
ข้อมูลข่าวสารและการสื่อสาร	411	14	69	108	76	50	34	27	14	12	3	3	-	Information and communication
กิจกรรมทางการเงินและการประกันภัย	1,312	7	132	308	224	234	175	121	69	22	10	7	3	Financial and insurance activities
กิจกรรมอสังหาริมทรัพย์	130	3	15	29	22	15	19	11	4	4	3	3	3	Real estate activities
กิจกรรมทางวิชาชีพ วิทยาศาสตร์ และเทคนิค	315	3	38	55	47	60	44	36	14	10	3	1	5	Professional, scientific and technical activities
กิจกรรมการบริหาร และการบริการสนับสนุน	548	11	49	78	97	81	86	48	50	25	10	11	3	Administrative and support service activities
การบริหารราชการ การป้องกันประเทศ และการประกันสังคมภาคบังคับ	4,892	23	257	744	981	848	743	602	457	159	52	12	15	Public administration and defence; compulsory social security
การศึกษา	9,692	16	420	1,030	1,179	1,255	1,303	1,706	1,795	838	107	25	18	Education
กิจกรรมด้านสุขภาพและงานสังคมสงเคราะห์	5,199	27	485	971	929	795	686	674	416	173	26	8	8	Human health and social work activities
ศิลปะ ความบันเทิง และนันทนาการ	137	7	10	20	16	17	16	22	12	7	5	1	3	Arts, entertainment and recreation
กิจกรรมบริการด้านอื่น ๆ	3,108	89	202	369	482	589	523	381	231	116	75	29	21	Other service activities
กิจกรรมการจ้างงานในครัวเรือนส่วนบุคคล														Activities of households as employers; undifferentiated goods and services-producing activities of households for own use
กิจกรรมการผลิตสินค้าและบริการที่ทำขึ้นเองเพื่อใช้ในวันหรือ ซึ่งไม่สามารถจำแนกกิจกรรมได้อย่างชัดเจน	1,021	37	68	93	100	154	183	138	87	73	34	26	27	Activities of extraterritorial organizations and bodies
กิจกรรมขององค์การระหว่างประเทศ และภาคีสมาชิก	-	-	-	-	-	-	-	-	-	-	-	-	-	Activities of extraterritorial organizations and bodies
ไม่ทราบ	1,608	-	4	18	27	15	12	184	281	318	445	225	79	Unknown

ตารางที่ 15 ประชากรอายุ 15 ปีขึ้นไปทำงานในรอบปี จำแนกตามหมวดอุตสาหกรรม กลุ่มอายุ เพศ และเขตการปกครอง (ต่อ)
 Table 15 Usually economically active population 15 years of age and over by industry, age group, sex and area (Contd.)

หมวดอุตสาหกรรม เพศ และเขตการปกครอง	กลุ่มอายุ Age group											รวม Total	Major industry group, sex and area	
	15 - 19	20 - 24	25 - 29	30 - 34	35 - 39	40 - 44	45 - 49	50 - 54	55 - 59	60 - 64	65 - 69			70 ขึ้นไป and over
นอกเขตเทศบาล	871,173	66,201	57,625	66,542	86,564	107,154	112,786	94,348	84,720	67,999	51,786	34,333	41,114	Non-municipal area
เกษตรกรรม การป่าไม้ และการประมง	727,213	45,006	44,803	51,840	69,721	89,394	96,323	80,766	74,363	61,790	47,331	32,584	33,291	Agriculture, forestry and fishing
การทำเหมืองแร่ และเหมืองหิน	50	3	2	1	4	14	17	3	4	1	-	1	-	Mining and quarrying
การผลิต	38,891	17,149	4,474	2,812	3,668	3,773	2,850	1,499	597	373	1,468	103	125	Manufacturing
การไฟฟ้า ก๊าซ ไอน้ำ และระบบปรับอากาศ	486	14	62	76	81	69	72	63	32	14	4	-	-	Electricity, gas, steam and air conditioning supply
การจัดการน้ำ การจัดการ และการบำบัดน้ำเสีย														Water supply; sewerage, waste management and remediation activities
ของเสีย และสิ่งปฏิกูล	97	1	5	19	13	8	15	12	11	11	1	-	-	Construction
การก่อสร้าง	19,101	1,389	1,832	2,180	2,621	3,036	2,767	2,001	1,452	951	492	243	134	Construction
การขายส่งและการขายปลีก														Wholesale and retail trade; repair of motor vehicles motorcycles
การซ่อมยานยนต์และจักรยายนต์	35,671	1,774	2,851	3,497	3,699	3,970	3,775	2,805	2,279	1,803	1,229	856	7,133	Wholesale and retail trade; repair of motor vehicles motorcycles
การขนส่ง และสถานที่เก็บสินค้า	2,337	83	198	283	313	371	386	297	212	98	66	24	8	Transportation and storage
ที่พักรับและบริการด้านอาหาร	8,133	346	606	822	983	1,268	1,262	1,095	822	431	290	132	76	Accommodation and food service activities
ข้อมูลข่าวสารและการสื่อสาร	391	9	32	78	69	56	48	52	19	15	11	1	3	Information and communication
กิจกรรมทางการเงินและการประกันภัย	831	4	80	165	177	146	112	78	45	13	5	4	1	Financial and insurance activities
กิจกรรมอสังหาริมทรัพย์	30	-	4	5	5	5	1	1	1	-	4	-	1	Real estate activities
กิจกรรมทางวิชาชีพ วิทยาศาสตร์ และเทคนิค	546	3	43	79	76	75	71	72	65	34	16	6	5	Professional, scientific and technical activities
กิจกรรมการบริหาร และการบริการสนับสนุน	462	30	32	94	55	78	63	51	26	15	10	4	4	Administrative and support service activities
การบริหารราชการ การป้องกันประเทศ และการประกันสังคมภาคบังคับ	13,827	103	1,152	1,293	1,678	1,890	2,267	2,149	1,877	991	294	90	42	Public administration and defence; compulsory social security
การศึกษา	13,734	48	698	1,916	1,956	1,673	1,583	2,453	2,218	994	130	32	31	Education
กิจกรรมด้านสุขภาพและงานสังคมสงเคราะห์	4,459	65	423	883	820	668	598	528	302	129	29	8	6	Human health and social work activities
ศิลปะ ความบันเทิง และนันทนาการ	209	29	32	37	37	21	27	16	8	-	-	2	-	Arts, entertainment and recreation
กิจกรรมบริการด้านอื่น ๆ	2,301	99	198	299	386	450	350	198	143	64	59	26	28	Other service activities
กิจกรรมการจ้างงานในครัวเรือนส่วนบุคคล														Activities of households as employers; undifferentiated goods and services-producing activities of households for own use
กิจกรรมการผลิตสินค้าและบริการที่ทำขึ้นเองเพื่อใช้ในวันร้อน ซึ่งไม่สามารถจำแนกกิจกรรมได้อย่างชัดเจน	1,045	46	68	106	152	155	161	93	77	39	26	30	93	Activities of extraterritorial organizations and bodies
กิจกรรมขององค์การระหว่างประเทศ และภาคีสมาชิก	-	-	-	-	-	-	-	-	-	-	-	-	-	Activities of extraterritorial organizations and bodies
ไม่ทราบ	1,359	-	28	55	49	35	36	117	167	233	321	187	132	Unknown

ตารางที่ 15 ประชากรอายุ 15 ปีขึ้นไปทำงานในเรอปี จำแนกตามหมวดอุตสาหกรรม กลุ่มอายุ เพศ และเขตการปกครอง (ต่อ)
 Table 15 Usually economically active population 15 years of age and over by industry, age group, sex and area (Contd.)

หมวดอุตสาหกรรม เขต และเขตการปกครอง	รวม	กลุ่มอายุ Age group											Major industry group, sex and area	
		15 - 19	20 - 24	25 - 29	30 - 34	35 - 39	40 - 44	45 - 49	50 - 54	55 - 59	60 - 64	65 - 69		70 ขึ้นไป and over
หญิง	440,211	31,497	27,877	33,696	44,936	55,087	57,217	47,558	42,647	34,237	26,178	17,467	21,812	Female
เกษตรกรรม การป่าไม้ และการประมง	364,009	15,857	20,983	25,854	36,412	46,391	49,359	41,325	38,396	31,740	23,919	16,678	17,114	Agriculture, forestry and fishing
การทำเหมืองแร่ และเหมืองหิน	9	-	2	1	-	1	2	1	1	-	-	-	-	Mining and quarrying
การผลิต	26,499	14,037	3,080	1,528	1,888	2,016	1,589	835	292	192	925	60	57	Manufacturing
การไฟฟ้า ก๊าซ ไอน้ำ และระบบปรับอากาศ	89	1	15	17	8	25	12	9	1	-	-	-	-	Electricity, gas, steam and air conditioning supply
การจัดการน้ำ การจัดการ และบำบัดน้ำเสีย														Water supply; sewerage, waste management and remediation activities
ของเสีย และสิ่งปฏิกูล	24	-	-	8	3	1	1	5	4	1	-	-	-	
การก่อสร้าง	5,997	355	502	673	817	981	946	662	462	308	166	72	53	Construction
การขายส่งและการขายปลีก														Wholesale and retail trade; repair of motor vehicles motorcycles
การซ่อมยานยนต์และจักรยายนต์	19,567	792	1,429	1,916	1,888	2,109	2,042	1,536	1,272	1,005	726	451	4,402	
การขนส่ง และสถานที่เก็บสินค้า	284	12	34	37	42	55	41	27	21	8	7	-	-	Transportation and storage
ที่พักแรมและบริการด้านอาหาร	5,493	244	425	527	678	830	890	774	573	279	155	76	42	Accommodation and food service activities
ข้อมูลข่าวสารและการสื่อสาร	139	3	14	27	25	20	16	17	7	4	5	-	1	Information and communication
กิจกรรมทางการเงินและการประกันภัย	433	1	55	106	92	74	46	31	19	5	1	1	-	Financial and insurance activities
กิจกรรมอสังหาริมทรัพย์	20	-	4	5	3	3	1	1	-	-	3	-	-	Real estate activities
กิจกรรมทางวิชาชีพ วิทยาศาสตร์ และเทคนิค	258	-	35	45	39	36	29	30	23	11	3	4	4	Professional, scientific and technical activities
กิจกรรมการบริหาร และการบริการสนับสนุน	266	18	20	64	29	46	38	26	10	7	3	4	1	Administrative and support service activities
การบริหารราชการ การป้องกันประเทศ และการประกันสังคมภาคบังคับ	3,483	31	237	654	772	562	498	376	213	92	38	5	4	Public administration and defence; compulsory social security
การศึกษา	7,760	24	532	1,295	1,255	1,041	965	1,286	911	387	37	15	12	Education
กิจกรรมด้านสุขภาพและงานสังคมสงเคราะห์	3,125	46	315	640	605	468	400	361	203	64	15	5	3	Human health and social work activities
ศิลปะ ความบันเทิง และนันทนาการ	98	16	11	15	18	15	12	9	3	-	-	-	-	Arts, entertainment and recreation
กิจกรรมบริการด้านอื่น ๆ	1,407	56	128	183	244	285	218	120	99	30	23	11	10	Other service activities
กิจกรรมการจ้างงานในครัวเรือนส่วนบุคคล														Activities of households as employers; undifferentiated goods and services-producing activities of households for own use
กิจกรรมการผลิตสินค้าและบริการที่ทำขึ้นเองเพื่อใช้ในวันหรือ ซึ่งไม่สามารถจำแนกกิจกรรมได้อย่างชัดเจน	656	24	35	73	96	110	96	63	58	16	17	18	51	Activities of extraterritorial organizations and bodies
กิจกรรมขององค์การระหว่างประเทศ และภาคีสมาชิก	-	-	-	-	-	-	-	-	-	-	-	-	-	
ไม่ทราบ	592	-	23	26	24	17	15	62	80	87	133	67	56	Unknown

ตารางที่ 16 ประชากรอายุ 15 ปีขึ้นไปทำงานในรอบปี จำแนกตามสถานภาพการทำงาน กลุ่มอายุ เพศ และเขตการปกครอง

Table 16 Usually economically active population 15 years of age and over by work status, age group, sex and area

กลุ่มอายุ เพศ และเขตการปกครอง	สถานภาพการทำงาน Work status										สมาชิกของ การรวมกลุ่ม Member of producer's cooperatives	ไม่ทราบ Unknown	Age group, sex and area		
	รวม Total		นายจ้าง Employer		ผู้ประกอบ ธุรกิจส่วนตัว Own account worker		ผู้ช่วยธุรกิจ ในครัวเรือน โดยไม่ได้รับค่าจ้าง Unpaid family worker		ลูกจ้าง รัฐบาล Government employee					Employee	
ยอดรวม	1,114,960	6,388	416,190	516,515	72,340	3,205	95,710	4,089	522	Total					
15 - 19	83,564	66	2,991	74,199	383	60	5,837	-	29	15 - 19					
20 - 24	80,122	137	7,336	55,198	6,744	246	10,375	34	53	20 - 24					
25 - 29	88,997	349	15,433	49,261	8,199	481	15,133	98	44	25 - 29					
30 - 34	112,406	665	30,592	55,348	9,267	460	15,912	96	67	30 - 34					
35 - 39	137,079	875	50,140	60,401	9,521	501	15,507	48	87	35 - 39					
40 - 44	143,632	927	62,577	56,660	9,940	512	12,873	54	88	40 - 44					
45 - 49	121,745	916	56,922	43,054	11,346	432	8,653	375	47	45 - 49					
50 - 54	108,572	739	54,890	36,227	10,497	308	5,320	551	41	50 - 54					
55 - 59	84,699	514	47,851	27,141	5,145	163	3,091	767	28	55 - 59					
60 - 64	63,088	446	40,225	18,702	900	28	1,621	1,143	23	60 - 64					
65 - 69	41,538	412	24,738	14,707	232	8	828	607	7	65 - 69					
70 ขึ้นไป	49,518	342	22,496	25,618	168	7	561	318	9	70 and over					

ตารางที่ 16 ประชากรอายุ 15 ปีขึ้นไปทำงานในรอบปี จำแนกตามสถานภาพการทำงาน กลุ่มอายุ เพศ และเขตการปกครอง (ต่อ)

Table 16 Usually economically active population 15 years of age and over by work status, age group, sex and area (Contd.)

กลุ่มอายุ และเขตการปกครอง	รวม Total	สถานภาพการทำงาน Work status										ไม่ทราบ Unknown	สมาชิกของ การรวมกลุ่ม Member of producer's cooperatives	ไม่ทราบ Unknown	Age group, sex and area	
		นายจ้าง Employer	ผู้ประกอบ ธุรกิจส่วนตัว Own account worker	ผู้ช่วยธุรกิจ ในครัวเรือน Unpaid family worker	ลูกจ้าง Employee		รัฐสภา Government enterprise	เอกชน Private employee	รัฐบาล Government employee	รัฐสภา Government enterprise	รัฐสภา Government enterprise					Private employee
					รัฐสภา Government enterprise	เอกชน Private employee										
ชาย	551,072	4,081	269,831	180,041	40,037	2,166	52,687	276	1,954	Male						
15 - 19	42,979	39	1,680	37,421	252	41	3,531	15	-	15 - 19						
20 - 24	41,548	99	4,020	26,964	4,727	130	5,570	30	7	20 - 24						
25 - 29	43,742	210	9,177	22,783	3,210	269	8,016	22	55	25 - 29						
30 - 34	54,186	438	19,096	21,774	3,834	295	8,656	44	51	30 - 34						
35 - 39	66,535	573	32,669	19,795	4,814	334	8,295	35	20	35 - 39						
40 - 44	70,599	604	41,880	15,236	5,581	375	6,847	43	33	40 - 44						
45 - 49	60,231	549	38,225	9,667	6,553	326	4,742	29	140	45 - 49						
50 - 54	53,991	473	36,267	6,904	6,622	236	3,255	26	208	50 - 54						
55 - 59	42,298	328	31,285	4,735	3,484	129	1,955	14	367	55 - 59						
60 - 64	31,191	297	25,350	3,293	660	21	988	10	572	60 - 64						
65 - 69	20,458	255	15,777	3,421	176	5	504	4	315	65 - 69						
70 ขึ้นไป	23,313	216	14,404	8,047	124	4	329	4	184	70 and over						

ตารางที่ 16 ประชากรอายุ 15 ปีขึ้นไปทำงานในรอบปี จำแนกตามสถานภาพการทำงาน กลุ่มอายุ เพศ และเขตการปกครอง (ต่อ)

Table 16 Usually economically active population 15 years of age and over by work status, age group, sex and area (Contd.)

กลุ่มอายุ เขต และเขตการปกครอง	รวม										Age group, sex and area
	สถานภาพการทำงาน					Work status					
	นายจ้าง Employer	ผู้ประกอบการ ส่วนตัว โดยไม่ได้รับค่าจ้าง Own account worker	ผู้ช่วยธุรกิจ ในครัวเรือน โดยไม่ได้รับค่าจ้าง Unpaid family worker	รัฐบาล Government employee	ลูกจ้าง Government enterprise worker	รัฐวิสาหกิจ Government enterprise employee	เอกชน Private employee	สมาชิกของ การรวมกลุ่ม producer's cooperatives	ไม่ทราบ Unknown		
หญิง	563,888	2,307	146,360	336,474	32,303	1,039	43,023	246	2,135	Female	
15 - 19	40,585	27	1,310	36,777	131	19	2,307	14	-	15 - 19	
20 - 24	38,573	37	3,316	28,234	2,017	115	4,804	23	26	20 - 24	
25 - 29	45,255	138	6,256	26,478	4,988	212	7,117	22	43	25 - 29	
30 - 34	58,220	227	11,496	33,574	5,433	166	7,255	23	45	30 - 34	
35 - 39	70,544	301	17,471	40,605	4,707	167	7,212	52	28	35 - 39	
40 - 44	73,033	324	20,697	41,424	4,359	137	6,026	46	21	40 - 44	
45 - 49	61,515	368	18,698	33,387	4,793	106	3,911	18	234	45 - 49	
50 - 54	54,581	266	18,623	29,323	3,875	72	2,065	14	343	50 - 54	
55 - 59	42,400	186	16,566	22,405	1,661	33	1,135	14	400	55 - 59	
60 - 64	31,897	149	14,875	15,409	240	7	634	13	571	60 - 64	
65 - 69	21,080	157	8,961	11,286	56	3	324	3	291	65 - 69	
70 ขึ้นไป	26,205	126	8,091	17,571	44	3	231	4	134	70 and over	

ตารางที่ 16 ประชากรอายุ 15 ปีขึ้นไปทำงานในรอบปี จำแนกตามสถานภาพการทำงาน กลุ่มอายุ เพศ และเขตการปกครอง (ต่อ)

Table 16 Usually economically active population 15 years of age and over by work status, age group, sex and area (Contd.)

กลุ่มอายุ เพศ และเขตการปกครอง	รวม Total	สถานภาพการทำงาน Work status										ไม่ทราบ Unknown	Age group, sex and area
		นายจ้าง Employer	ผู้ประกอบการ โดยไม่มีลูกจ้าง Own account worker	ผู้ช่วยธุรกิจ ในครัวเรือน โดยไม่ได้รับค่าจ้าง Unpaid family worker	ลูกจ้าง Government employee		รัฐวิสาหกิจ Government enterprise		เอกชน Private employee	สมาชิกของ การรวมกลุ่ม Member of producer's cooperatives	ไม่ทราบ Unknown		
					รัฐบาล Government	รัฐวิสาหกิจ Government enterprise							
ในเขตเทศบาล	243,787	3,789	73,191	76,314	40,971	2,086	44,400	232	2,804	Municipal area			
15 - 19	17,363	34	595	14,316	190	16	2,197	15	-	15 - 19			
20 - 24	22,496	71	1,762	11,105	4,569	131	4,824	27	7	20 - 24			
25 - 29	22,455	211	3,712	6,408	4,247	306	7,495	27	49	25 - 29			
30 - 34	25,842	403	6,093	6,784	4,916	273	7,297	24	54	30 - 34			
35 - 39	29,925	523	9,123	7,531	5,401	344	6,941	43	19	35 - 39			
40 - 44	30,845	550	11,089	7,195	5,537	344	6,063	40	26	40 - 44			
45 - 49	27,397	510	10,226	5,636	6,260	296	4,187	16	267	45 - 49			
50 - 54	23,851	442	9,452	4,638	6,132	225	2,545	15	402	50 - 54			
55 - 59	16,700	300	7,731	3,453	3,048	120	1,491	14	543	55 - 59			
60 - 64	11,303	276	6,588	2,387	466	21	731	8	825	60 - 64			
65 - 69	7,205	243	3,781	2,235	115	7	397	4	423	65 - 69			
70 ขึ้นไป	8,404	226	3,038	4,625	91	4	232	-	188	70 and over			

ตารางที่ 16 ประชากรอายุ 15 ปีขึ้นไปทำงานในรอบปี จำแนกตามสถานภาพการทำงาน กลุ่มอายุ เพศ และเขตการปกครอง (ต่อ)

Table 16 Usually economically active population 15 years of age and over by work status, age group, sex and area (Contd.)

กลุ่มอายุ เขต และเขตการปกครอง	รวม										Age group, sex and area	
	นายจ้าง			สถานภาพการทำงาน			Work status					ไม่ทราบ
	Employer	ผู้ประกอบ ธุรกิจส่วนตัว โดยไม่ถือจ้าง	ผู้ช่วยธุรกิจ ในครัวเรือน โดยไม่ได้รับค่าจ้าง	รัฐบาล	ลูกจ้าง	Employee	รัฐวิสาหกิจ	เอกชน	สมาชิกของ การรวมกลุ่ม Member of producer's cooperatives	Unknown		
ชาย	120,110	2,383	42,392	26,429	22,436	1,415	23,696	131	1,226	Male		
15 - 19	8,275	20	295	6,560	139	12	1,242	8	-	15 - 19		
20 - 24	11,800	57	927	4,756	3,541	63	2,440	14	3	20 - 24		
25 - 29	10,896	128	2,076	2,854	1,730	173	3,890	13	32	25 - 29		
30 - 34	12,559	260	3,564	2,610	2,036	170	3,873	17	28	30 - 34		
35 - 39	14,468	327	5,230	2,414	2,670	237	3,568	16	7	35 - 39		
40 - 44	15,029	355	6,402	1,832	2,971	245	3,188	21	16	40 - 44		
45 - 49	13,441	292	5,919	1,230	3,442	223	2,234	14	88	45 - 49		
50 - 54	11,917	271	5,422	865	3,546	172	1,498	13	131	50 - 54		
55 - 59	8,536	187	4,546	627	1,914	94	932	9	229	55 - 59		
60 - 64	5,583	181	3,757	485	303	16	448	5	388	60 - 64		
65 - 69	3,593	156	2,298	606	81	5	248	1	198	65 - 69		
70 ขึ้นไป	4,012	151	1,957	1,591	64	4	136	-	109	70 and over		

ตารางที่ 16 ประชากรอายุ 15 ปีขึ้นไปทำงานในรอบปี จำแนกตามสถานภาพการทำงาน กลุ่มอายุ เพศ และเขตการปกครอง (ต่อ)

Table 16 Usually economically active population 15 years of age and over by work status, age group, sex and area (Contd.)

กลุ่มอายุ และเขตการปกครอง	รวม Total	สถานภาพการทำงาน Work status										ไม่ทราบ Unknown	Age group, sex and area
		นายจ้าง Employer	ผู้ประกอบการ ส่วนตัว โดยไม่มีการจ้าง Own account worker	ผู้ช่วยธุรกิจ ในครัวเรือน โดยไม่ได้รับค่าจ้าง Unpaid family worker	ลูกจ้าง Employee		รัฐวิสาหกิจ Government enterprise	เอกชน Private employee	สมาชิกองค์ การรวมกลุ่ม Member of producer's cooperatives	ไม่ทราบ Unknown			
					รัฐบาล Government employee	รัฐวิสาหกิจ Government enterprise							
หญิง	123,677	1,406	30,799	49,884	18,534	671	20,704	102	1,578	Female			
15 - 19	9,088	15	300	7,756	51	4	955	7	-	15 - 19			
20 - 24	10,696	15	835	6,349	1,028	68	2,384	13	4	20 - 24			
25 - 29	11,559	83	1,635	3,555	2,517	133	3,605	14	18	25 - 29			
30 - 34	13,284	142	2,529	4,173	2,880	102	3,423	7	27	30 - 34			
35 - 39	15,457	196	3,893	5,117	2,732	107	3,373	27	12	35 - 39			
40 - 44	15,816	196	4,687	5,363	2,565	99	2,875	19	11	40 - 44			
45 - 49	13,956	218	4,307	4,406	2,817	73	1,954	1	180	45 - 49			
50 - 54	11,934	171	4,030	3,773	2,587	53	1,047	3	271	50 - 54			
55 - 59	8,163	112	3,186	2,827	1,134	26	559	5	314	55 - 59			
60 - 64	5,719	95	2,831	1,902	163	5	284	3	437	60 - 64			
65 - 69	3,613	87	1,484	1,629	34	1	148	3	225	65 - 69			
70 ขึ้นไป	4,393	75	1,081	3,035	27	-	96	-	79	70 and over			

ตารางที่ 16 ประชากรอายุ 15 ปีขึ้นไปทำงานในรอบปี จำแนกตามสถานภาพการทำงาน กลุ่มอายุ เพศ และเขตการปกครอง (ต่อ)

Table 16 Usually economically active population 15 years of age and over by work status, age group, sex and area (Contd.)

กลุ่มอายุ เขต และเขตการปกครอง	สถานภาพการทำงาน Work status										สมาชิกของ การรวมกลุ่ม Member of producer's cooperatives	ไม่ทราบ Unknown	Age group, sex and area
	รวม Total	นายจ้าง Employer	ผู้ประกอบการ ส่วนตัว โดยไม่ มีลูกจ้าง Own account worker	ผู้ช่วยธุรกิจ ในครัวเรือน โดยไม่ได้ รับค่าจ้าง Unpaid family worker	รัฐบาล Government employee	ลูกจ้าง Government enterprise worker	รัฐวิสาหกิจ Government enterprise	เอกชน Private employee	รวม	ไม่ทราบ			
นอกเขตเทศบาล	871,173	2,599	343,000	440,201	31,370	1,118	51,310	290	1,285	Non-municipal area			
15 - 19	66,201	32	2,396	59,883	193	44	3,640	14	-	15 - 19			
20 - 24	57,625	65	5,574	44,093	2,175	115	5,550	26	26	20 - 24			
25 - 29	66,542	138	11,721	42,852	3,952	175	7,638	17	48	25 - 29			
30 - 34	86,564	263	24,498	48,564	4,351	187	8,615	44	41	30 - 34			
35 - 39	107,154	352	41,017	52,870	4,120	157	8,566	44	29	35 - 39			
40 - 44	112,786	377	51,488	49,465	4,404	168	6,810	48	27	40 - 44			
45 - 49	94,348	406	46,696	37,419	5,086	136	4,466	32	108	45 - 49			
50 - 54	84,720	297	45,438	31,589	4,365	83	2,775	25	149	50 - 54			
55 - 59	67,999	214	40,120	23,687	2,097	43	1,600	14	224	55 - 59			
60 - 64	51,786	170	33,637	16,315	434	7	890	14	318	60 - 64			
65 - 69	34,333	168	20,957	12,471	117	1	431	3	184	65 - 69			
70 ขึ้นไป	41,114	116	19,458	20,993	77	3	329	9	130	70 and over			

ตารางที่ 16 ประชากรอายุ 15 ปีขึ้นไปทำงานในรอบปี จำแนกตามสถานภาพการทำงาน กลุ่มอายุ เพศ และเขตการปกครอง (ต่อ)

Table 16 Usually economically active population 15 years of age and over by work status, age group, sex and area (Contd.)

กลุ่มอายุ เพศ และเขตการปกครอง	รวม Total	สถานภาพการทำงาน Work status										สมาชิกของ การรวมกลุ่ม Member of producer's cooperatives	ไม่ทราบ Unknown	Age group, sex and area
		นายจ้าง Employer	ผู้ประกอบ ธุรกิจส่วนตัว โดยไม่มีลูกจ้าง Own account worker	ผู้ช่วยธุรกิจ ในครัวเรือน โดยไม่ได้รับค่าจ้าง Unpaid family worker	ลูกจ้าง Government employee		รัฐวิสาหกิจ Government enterprise		เอกชน Private employee		Male			
					รัฐบาล Government	รัฐวิสาหกิจ Government enterprise	เอกชน Private employee	Male						
ชาย	430,962	1,697	227,438	153,611	17,601	751	28,991	727	145	727	Male			
15 - 19	34,704	20	1,385	30,862	113	29	2,288	-	7	-	15 - 19			
20 - 24	29,748	43	3,093	22,208	1,186	68	3,130	4	17	4	20 - 24			
25 - 29	32,846	83	7,101	19,929	1,480	96	4,126	24	8	24	25 - 29			
30 - 34	41,627	177	15,531	19,163	1,798	124	4,783	23	27	23	30 - 34			
35 - 39	52,067	247	27,439	17,381	2,144	97	4,727	14	18	14	35 - 39			
40 - 44	55,569	249	35,478	13,404	2,610	131	3,658	17	22	17	40 - 44			
45 - 49	46,790	257	32,306	8,437	3,111	103	2,508	53	15	53	45 - 49			
50 - 54	42,073	202	30,845	6,039	3,076	64	1,757	77	14	77	50 - 54			
55 - 59	33,762	140	26,740	4,108	1,570	35	1,024	139	5	139	55 - 59			
60 - 64	25,608	116	21,593	2,808	357	6	540	185	4	185	60 - 64			
65 - 69	16,865	99	13,480	2,815	96	-	256	118	3	118	65 - 69			
70 ขึ้นไป	19,302	65	12,447	6,457	60	-	194	75	4	75	70 and over			

ตารางที่ 16 ประชากรอายุ 15 ปีขึ้นไปทำงานในรอบปี จำแนกตามสถานภาพการทำงาน กลุ่มอายุ เพศ และเขตการปกครอง (ต่อ)

Table 16 Usually economically active population 15 years of age and over by work status, age group, sex and area (Contd.)

กลุ่มอายุ เขต และเขตการปกครอง	รวม Total	สถานภาพการทำงาน Work status										สมาชิกของ การรวมกลุ่ม Member of producer's cooperatives	ไม่ทราบ Unknown	Age group, sex and area
		นายจ้าง Employer	ผู้ประกอบ ธุรกิจส่วนตัว โดยไม่ถือจ้าง Own account worker	ผู้ช่วยธุรกิจ ในครัวเรือน โดยไม่ได้รับค่าจ้าง Unpaid family worker	ลูกจ้าง Employee		รัฐวิสาหกิจ Government enterprise	เอกชน Private employee	รัฐบาล Government employee	รัฐวิสาหกิจ Government enterprise	เอกชน Private employee			
					รัฐวิสาหกิจ Government enterprise	เอกชน Private employee								
หญิง	440,211	902	115,561	286,590	13,769	367	22,319	558	145	Female				
15 - 19	31,497	12	1,010	29,021	80	15	1,351	-	7	15 - 19				
20 - 24	27,877	23	2,482	21,885	989	47	2,420	22	10	20 - 24				
25 - 29	33,696	55	4,620	22,924	2,472	79	3,512	25	8	25 - 29				
30 - 34	44,936	85	8,967	29,401	2,553	63	3,832	18	16	30 - 34				
35 - 39	55,087	105	13,577	35,488	1,976	60	3,839	15	26	35 - 39				
40 - 44	57,217	128	16,009	36,061	1,794	37	3,151	10	26	40 - 44				
45 - 49	47,558	149	14,390	28,981	1,975	33	1,958	55	17	45 - 49				
50 - 54	42,647	95	14,593	25,550	1,288	19	1,018	72	12	50 - 54				
55 - 59	34,237	74	13,380	19,579	527	8	576	86	8	55 - 59				
60 - 64	26,178	54	12,044	13,507	77	1	350	133	10	60 - 64				
65 - 69	17,467	70	7,477	9,656	22	1	176	66	-	65 - 69				
70 ขึ้นไป	21,812	51	7,011	14,536	17	3	135	55	4	70 and over				

ตารางที่ 17 ประชากร จำแนกตามสถานที่เกิด เพศ และเขตการปกครอง
Table 17 Population by place of birth, sex and area

สถานที่เกิด	ประชากร			ในเขตเทศบาล			นอกเขตเทศบาล			Place of birth
	รวม	ชาย		รวม	ชาย		รวม	ชาย		
		Total	Male		Female	Total		Male	Female	
ยอดรวม	1,746,793	860,712	886,082	411,959	198,657	213,301	1,334,835	662,055	672,780	Total
เกิดในประเทศไทย	1,728,929	852,216	876,713	404,483	194,852	209,631	1,324,446	657,364	667,081	Native Born
กรุงเทพมหานคร	6,439	3,368	3,071	2,283	1,174	1,109	4,156	2,194	1,962	Bangkok Metropolitan
กาญจนบุรี	220	125	95	105	48	57	115	77	38	Kanchanaburi
จันทบุรี	213	107	106	115	59	56	98	48	50	Chanthaburi
ฉะเชิงเทรา	348	173	175	93	51	42	254	122	132	Chachoengsao
ชลบุรี	600	312	288	192	84	108	408	228	180	Chon Buri
ชัยนาท	93	53	39	45	24	21	48	29	19	Chai Nat
ตราด	44	26	18	17	10	7	26	15	11	Trat
นครนายก	104	49	54	42	21	21	62	28	34	Nakhon Nayok
นครปฐม	258	133	125	97	46	51	160	86	74	Nakhon Pathom
นนทบุรี	256	133	122	121	64	57	135	69	65	Nonthaburi
ปทุมธานี	250	131	119	85	48	38	164	83	81	Pathum Thani
ประจวบคีรีขันธ์	147	79	68	78	42	35	69	36	32	Prachuap Khiri Khan
ปราจีนบุรี	342	183	159	152	79	73	190	104	86	Prachin Buri
พระนครศรีอยุธยา	234	135	99	96	62	34	137	73	65	Phra Nakhon Si Ayutthaya
เพชรบุรี	109	53	56	67	29	37	43	24	19	Phetchaburi
ระยอง	218	123	96	67	41	26	151	82	69	Rayong
ราชบุรี	227	130	98	118	66	52	109	64	45	Ratchaburi
ลพบุรี	257	143	114	120	57	63	136	85	51	Lop Buri
สมุทรปราการ	428	198	230	156	76	80	272	122	150	Samut Prakarn

ตารางที่ 17 ประชากร จำแนกตามสถานที่เกิด เพศ และเขตการปกครอง (ต่อ)

Table 17 Population by place of birth, sex and area (Contd.)

สถานที่เกิด	ประชากร			ในเขตเทศบาล			นอกเขตเทศบาล			Place of birth
	รวม	Population		รวม	Municipal area		รวม	Non-municipal area		
		ชาย	หญิง		ชาย	หญิง		ชาย	หญิง	
Total	Male	Female	Total	Male	Female	Total	Male	Female		
สมุทรสงคราม	23	94	10	20	16	4	7	67	6	Samut Songkhram
สมุทรสาคร	142	141	153	72	31	42	111	85	111	Samut Sakhon
สระแก้ว	35	47	34	20	12	8	23	30	26	Sa Kaeo
สระบุรี	109	234	95	99	43	56	66	134	39	Saraburi
สิงห์บุรี	45	53	27	34	21	12	23	29	15	Sing Buri
สุพรรณบุรี	149	306	102	107	56	51	93	168	51	Suphanburi
อ่างทอง	61	80	55	53	27	26	34	48	29	Ang Thong
กำแพงเพชร	110	294	112	107	49	58	60	175	54	Kamphaeng Phet
เชียงใหม่	120	189	145	115	44	71	76	120	74	Chiang Rai
ตาก	112	130	105	128	63	65	50	72	40	Chiang Mai
นครสวรรค์	43	533	42	34	20	14	23	193	29	Tak
น่าน	187	507	151	157	84	73	103	286	79	Nakhon Sawan
พะเยา	55	86	36	45	26	19	29	42	17	Nan
พิจิตร	62	100	41	44	26	18	36	76	23	Phayao
พิษณุโลก	111	296	93	87	41	46	70	166	48	Phichit
เพชรบูรณ์	149	217	103	108	61	47	88	144	55	Phitsanulok
แพร่	146	354	120	88	50	38	96	200	82	Phetchabun
แม่ฮ่องสอน	142	55	136	69	30	39	112	26	97	Phrae
ลำปาง	15	18	23	18	4	14	11	7	9	Mae Hong Son
ลำพูน	78	79	89	83	38	45	40	52	43	Lampang
	76	30	61	64	32	32	43	16	29	Lamphun

ตารางที่ 17 ประชากร จำแนกตามสถานที่เกิด เพศ และเขตการปกครอง (ต่อ)
Table 17 Population by place of birth, sex and area (Contd.)

สถานที่เกิด	ประชากร			ในเขตเทศบาล			นอกเขตเทศบาล			Place of birth
	รวม	ชาย		รวม	ชาย		รวม	ชาย		
		Total	Male		Female	Total		Male	Female	
สุโขทัย	224	118	107	89	48	41	135	70	66	Sukhothai
อุดรดิตถ์	152	74	77	51	27	25	100	48	52	Uttaradit
อุทัยธานี	128	80	49	62	44	18	66	35	30	Uthai Thani
กาฬสินธุ์	1,056	552	504	528	258	270	527	294	234	Kalasin
ขอนแก่น	1,462	779	683	718	368	349	744	411	334	Khon kaen
ชัยภูมิ	720	399	321	269	136	133	451	263	188	Chaiyaphum
นครพนม	955	490	465	488	224	264	467	266	201	Nakhon phanom
นครราชสีมา	2,030	1,104	927	922	490	431	1,109	613	495	Nakhon Ratchasima
บุรีรัมย์	1,785	884	901	703	326	376	1,082	558	525	Buri Ram
มหาสารคาม	870	491	379	386	205	181	484	286	198	Maha Sarakham
มุกดาหาร	1,286	702	584	871	474	397	414	228	187	Mukdahan
ยโสธร	2,409	976	1,432	1,826	703	1,123	583	273	310	Yasothon
ร้อยเอ็ด	2,466	1,254	1,212	1,150	545	605	1,317	709	608	Roi Et
เลย	316	161	155	156	81	75	160	80	80	Loei
ศรีสะเกษ	13,339	6,990	6,349	7,292	3,588	3,703	6,047	3,402	2,645	Si Sa Ket
สกลนคร	1,017	476	541	478	213	266	539	264	275	Sakon Nakhon
สุรินทร์	2,258	1,022	1,236	1,057	439	618	1,201	583	618	Surin
หนองคาย	743	401	342	279	150	129	464	251	213	Nong Khai
อุดรธานี	1,306	688	618	606	299	307	700	389	311	Udon Thani
อุบลราชธานี	1,678,024	826,014	852,010	380,067	182,937	197,130	1,297,956	643,076	654,880	Ubon Ratchathani
หนองบัวลำภู	46	22	24	11	4	7	35	18	17	Nong Bua Lamphu

ตารางที่ 19 ประชากรที่ย้ายถิ่นภายใน 5 ปี จำแนกตามสถานที่อยู่ก่อนย้าย กลุ่มอายุ และเพศ

Table 19 Population who migrated within previous five years by previous place of residence, age group and sex

สถานที่อยู่ก่อนย้าย และเพศ	รวม	กลุ่มอายุ Age group										Previous place of residence and sex		
		0 - 4	5 - 9	10 - 14	15 - 19	20 - 24	25 - 29	30 - 39	40 - 49	50 - 59	60 - 69	70 ขึ้นไป and over	Total migrants	Percent
ยอดรวม	1,746,793	120,350	135,055	162,269	141,918	105,836	98,717	264,256	278,830	209,332	128,517	101,714	Total migrants	1.5
ยอดรวมผู้ย้ายถิ่น	89,397	8,047	3,684	4,493	14,595	20,839	8,578	12,715	8,067	4,638	2,251	1,492	Percent	1.5
ส่วนร้อยละ	5.1	6.7	2.7	2.8	10.3	19.7	8.7	4.8	2.9	2.2	1.8	1.5	Migrated within province	516
ย้ายภายในจังหวัด	38,124	1,906	1,384	1,958	6,420	9,387	3,987	5,916	3,655	2,062	933	516	Area	516
เขตการปกครอง	38,124	1,906	1,384	1,958	6,420	9,387	3,987	5,916	3,655	2,062	933	516	From municipal area	275
จากในเขตเทศบาล	17,155	1,141	794	930	2,054	3,348	1,886	3,051	2,023	1,141	512	275	From non-municipal area	241
จากนอกเขตเทศบาล	20,969	765	589	1,028	4,366	6,039	2,101	2,864	1,633	921	421	241	Unknown area	-
ไม่ทราบเขต	-	-	-	-	-	-	-	-	-	-	-	-	Amphoe	516
อำเภอ	38,124	1,906	1,384	1,958	6,420	9,387	3,987	5,916	3,655	2,062	933	516	Within amphoe	315
อำเภอเดียวกัน	17,443	1,202	840	1,185	2,192	2,961	1,849	3,233	2,022	1,112	532	315	Different amphoe	200
ต่างอำเภอ	20,489	691	533	767	4,209	6,382	2,106	2,647	1,619	937	398	200	Unknown amphoe	1
ไม่ทราบอำเภอ	193	13	11	7	19	44	32	35	14	14	3	1	Migrated from other province	878
ย้ายมาจากจังหวัดอื่น	46,512	6,041	2,197	2,305	7,289	10,450	3,879	6,060	3,970	2,236	1,209	878	From municipal area	747
จากในเขตเทศบาล	27,816	5,369	1,736	1,502	3,121	3,829	2,164	3,917	2,847	1,686	900	747	From non-municipal area	131
จากนอกเขตเทศบาล	18,697	672	461	803	4,168	6,621	1,716	2,142	1,123	550	310	131	Unknown area	-
ไม่ทราบเขต	-	-	-	-	-	-	-	-	-	-	-	-	Migrated from province	878
ย้ายมาจากจังหวัด	46,512	6,041	2,197	2,305	7,289	10,450	3,879	6,060	3,970	2,236	1,209	878	Bangkok Metropolitan	76
กรุงเทพมหานคร	3,569	746	307	225	259	295	380	684	369	142	86	76	Kanchanaburi	1
กาญจนบุรี	117	18	7	7	13	10	16	30	10	5	1	1	Chanthaburi	1
จันทบุรี	144	13	9	23	14	15	4	34	18	8	3	1	Chachoengsao	-
ฉะเชิงเทรา	87	10	10	7	11	10	1	22	15	1	1	-	Chon Buri	1
ชลบุรี	409	103	35	30	27	27	54	72	42	10	8	1	Chai Nat	-
ชัยนาท	45	2	3	3	7	1	4	12	7	4	3	-	Trat	-
ตราด	28	-	-	5	5	3	1	3	7	4	-	-	Nakhon Nayok	1
นครนายก	46	6	3	1	3	8	9	7	3	4	1	1		

ตารางที่ 19 ประชากรที่ย้ายถิ่นภายใน 5 ปี จำแนกตามสถานที่อยู่ก่อนย้าย กลุ่มอายุ และเพศ (ต่อ)

Table 19 Population who migrated within previous five years by previous place of residence, age group and sex (Contd.)

สถานที่อยู่ก่อนย้าย และเพศ	รวม	กลุ่มอายุ Age group											Previous place of residence and sex
		0 - 4	5 - 9	10 - 14	15 - 19	20 - 24	25 - 29	30 - 39	40 - 49	50 - 59	60 - 69	70 ขึ้นไป and over	
นครปฐม	116	11	19	3	14	9	5	21	18	10	3	3	Nakhon Pathom
นนทบุรี	159	30	11	11	18	14	16	26	27	4	-	2	Nonthaburi
ปทุมธานี	192	34	18	7	13	26	14	36	23	11	6	4	Pathum Thani
ประจวบคีรีขันธ์	95	12	7	4	11	15	15	9	11	8	3	-	Prachuap Khiri Khan
ปราจีนบุรี	107	18	8	1	7	15	26	22	3	3	1	3	Prachin Buri
พระนครศรีอยุธยา	116	27	14	7	9	10	7	17	17	4	1	3	Phra Nakhon Si Ayutthaya
เพชรบุรี	45	1	1	3	6	3	9	8	8	4	1	-	Phetchaburi
ระยอง	154	40	15	6	12	14	12	34	15	7	1	-	Rayong
ราชบุรี	108	9	12	14	7	10	15	19	17	4	3	-	Ratchaburi
ลพบุรี	110	7	1	7	8	15	15	18	22	12	3	3	Lop Buri
สมุทรปราการ	253	61	16	21	18	11	26	53	34	9	1	3	Samut Prakram
สมุทรสงคราม	17	-	-	1	3	1	3	3	1	1	3	-	Samut Songkhram
สมุทรสาคร	114	28	12	13	12	4	4	31	7	-	1	1	Samut Sakhon
สระแก้ว	153	14	16	10	16	16	23	30	23	3	1	-	Sa Kaeo
สระบุรี	108	20	3	1	19	17	8	21	11	4	-	4	Saraburi
สิงห์บุรี	37	5	4	4	6	1	3	9	1	3	-	-	Sing Buri
สุพรรณบุรี	146	11	8	3	10	11	59	24	8	8	3	1	Suphanburi
อ่างทอง	38	1	-	3	7	6	-	8	11	3	-	-	Ang Thong
กำแพงเพชร	112	19	5	12	15	8	16	24	5	4	-	3	Kamphaeng Phet
เชียงใหม่	117	12	4	5	3	8	19	38	16	6	3	3	Chiang Rai
ตาก	145	5	6	5	18	11	11	32	30	16	7	4	Chiang Mai
นครสวรรค์	64	7	4	-	3	12	11	16	6	1	3	1	Tak
น่าน	160	11	10	15	11	12	26	45	19	3	4	5	Nakhon Sawan
พะเยา	39	-	1	4	1	3	9	18	-	1	1	1	Nan
พิจิตร	52	6	3	3	3	5	11	14	4	3	3	-	Phayao
พิจิตร	79	14	3	3	7	13	10	12	11	6	1	-	Phichit

ตารางที่ 19 ประชากรที่ย้ายถิ่นภายใน 5 ปี จำแนกตามสถานที่อยู่ก่อนย้าย กลุ่มอายุ และเพศ (ต่อ)

Table 19 Population who migrated within previous five years by previous place of residence, age group and sex (Contd.)

สถานที่อยู่ก่อนย้าย และเพศ	รวม	กลุ่มอายุ Age group											Previous place of residence and sex
		0 - 4	5 - 9	10 - 14	15 - 19	20 - 24	25 - 29	30 - 39	40 - 49	50 - 59	60 - 69	70 ขึ้นไป and over	
พิษณุโลก	112	7	4	7	8	14	17	33	7	9	4	1	Phitsanulok
เพชรบูรณ์	173	15	8	8	18	20	29	40	19	11	2	3	Phetchabun
แพร่	39	2	8	1	3	4	4	7	4	1	1	3	Phrae
แม่ฮ่องสอน	19	-	-	-	4	-	5	6	-	3	2	-	Mae Hong Son
ลำปาง	78	1	3	4	6	10	11	20	11	8	4	2	Lampang
ลำพูน	42	-	1	4	6	7	3	4	8	5	3	1	Lamphun
สุโขทัย	84	7	3	6	4	14	7	20	22	1	-	1	Sukhothai
อุดรดิตถ์	57	7	3	1	7	4	8	19	3	4	1	-	Uttaradit
อุทัยธานี	46	-	4	3	3	6	11	18	1	-	1	-	Uthai Thani
กาฬสินธุ์	564	23	19	16	131	126	72	69	40	24	44	-	Kalasin
ขอนแก่น	706	33	37	36	109	135	73	141	96	34	4	8	Khon kaen
ชัยภูมิ	301	11	9	7	45	78	41	55	35	15	4	-	Chaiyaphum
นครพนม	651	19	14	20	203	195	49	79	38	18	8	7	Nakhon phanom
นครราชสีมา	998	68	38	44	136	165	111	231	122	48	18	16	Nakhon Ratchasima
บุรีรัมย์	3,212	739	247	172	375	358	242	433	269	191	102	85	Buri Ram
มหาสารคาม	2,337	623	164	118	158	214	146	291	270	167	96	90	Maha Sarakham
มุกดาหาร	1,084	21	29	59	307	428	76	78	61	21	6	-	Mukdahan
ยโสธร	6,734	1,179	294	320	1,134	1,344	471	664	549	400	206	173	Yasothon
ร้อยเอ็ด	3,213	561	157	175	412	520	241	400	324	215	118	90	Roi Et
เลย	752	149	55	52	57	44	43	109	91	86	40	27	Loei
ศรีสะเกษ	9,888	640	223	441	1,936	4,010	597	855	537	320	212	117	Si Sa Ket
สกลนคร	589	35	8	23	132	160	66	98	42	12	8	5	Sakon Nakhon
สุรินทร์	1,167	41	23	34	322	323	127	162	74	38	11	12	Surin
หนองคาย	386	21	28	12	64	86	38	62	43	20	6	7	Nong Khai
อุดรธานี	602	31	19	28	104	125	90	104	59	27	9	6	Udon Thani
อุบลราชธานี	-	-	-	-	-	-	-	-	-	-	-	-	Ubon Ratchathani

ตารางที่ 19 ประชากรที่ย้ายถิ่นภายใน 5 ปี จำแนกตามสถานที่อยู่ก่อนย้าย กลุ่มอายุ และเพศ (ต่อ)

Table 19 Population who migrated within previous five years by previous place of residence, age group and sex (Contd.)

สถานที่อยู่ก่อนย้าย และเพศ	รวม	กลุ่มอายุ Age group										Previous place of residence and sex		
		0 - 4	5 - 9	10 - 14	15 - 19	20 - 24	25 - 29	30 - 39	40 - 49	50 - 59	60 - 69	70 ขึ้นไป and over	Total migrants	Male
ชาย	860,712	62,018	69,903	83,193	70,202	53,768	48,865	128,011	136,231	102,355	61,376	44,791		
ยอดรวมผู้ย้ายถิ่น	46,099	4,091	1,925	2,571	5,891	10,474	4,590	7,124	4,630	2,735	1,277	793		
ส่วนร้อย	5.4	6.6	2.8	3.1	8.4	19.5	9.4	5.6	3.4	2.7	2.1	1.8		
ย้ายภายในจังหวัด	20,226	999	732	1,191	2,638	4,924	2,271	3,363	2,113	1,199	530	266		
เขตการปกครอง	20,226	999	732	1,191	2,638	4,924	2,271	3,363	2,113	1,199	530	266		
จากในเขตเทศบาล	9,116	578	425	561	972	1,759	1,040	1,610	1,134	614	286	137		From municipal area
จากนอกเขตเทศบาล	11,110	422	306	629	1,666	3,165	1,231	1,753	980	584	244	129		From non-municipal area
ไม่ทราบเขต	-	-	-	-	-	-	-	-	-	-	-	-		Unknown area
อำเภอ	20,226	999	732	1,191	2,638	4,924	2,271	3,363	2,113	1,199	530	266		Amphoe
อำเภอเดียวกัน	9,191	620	438	756	1,004	1,444	1,023	1,731	1,107	585	311	172		Within amphoe
ต่างอำเภอ	10,919	376	284	430	1,624	3,452	1,226	1,614	998	603	218	95		Different amphoe
ไม่ทราบอำเภอ	116	4	10	4	11	27	22	18	8	11	2	-		Unknown amphoe
ย้ายมาจากจังหวัดอื่น	23,483	3,041	1,143	1,265	2,878	5,131	2,070	3,367	2,235	1,238	672	445		Migrated from other province
จากในเขตเทศบาล	14,095	2,712	913	795	1,257	1,864	1,142	2,092	1,555	925	459	381		From municipal area
จากนอกเขตเทศบาล	9,389	329	230	470	1,620	3,267	928	1,275	680	313	213	64		From non-municipal area
ไม่ทราบเขต	-	-	-	-	-	-	-	-	-	-	-	-		Unknown area
ย้ายมาจากจังหวัด	23,483	3,041	1,143	1,265	2,878	5,131	2,070	3,367	2,235	1,238	672	445		Migrated from province
กรุงเทพมหานคร	1,875	394	150	105	131	155	216	335	197	86	46	62		Bangkok Metropolitan
กาญจนบุรี	65	7	5	4	3	3	11	20	4	5	1	1		Kanchanaburi
จันทบุรี	67	8	5	8	3	8	3	14	13	1	3	1		Chanthaburi
ฉะเชิงเทรา	47	4	6	4	7	3	1	14	8	1	-	-		Chachoengsao
ชลบุรี	214	49	17	18	13	16	29	40	23	4	6	-		Chon Buri
ชัยนาท	27	-	-	3	7	1	4	7	4	1	-	-		Chai Nat
ตราด	15	-	-	4	3	-	-	1	4	3	-	-		Trat
นครนายก	25	-	1	-	1	5	6	4	1	4	-	1		Nakhon Nayok

ตารางที่ 19 ประชากรที่ย้ายถิ่นภายใน 5 ปี จำแนกตามสถานที่อยู่ก่อนย้าย กลุ่มอายุ และเพศ (ต่อ)

Table 19 Population who migrated within previous five years by previous place of residence, age group and sex (Contd.)

สถานที่อยู่ก่อนย้าย และเพศ	รวม	กลุ่มอายุ Age group											Previous place of residence and sex
		0 - 4	5 - 9	10 - 14	15 - 19	20 - 24	25 - 29	30 - 39	40 - 49	50 - 59	60 - 69	70 ขึ้นไป and over	
นครปฐม	63	7	14	-	7	4	3	12	8	6	1	2	Nakhon Pathom
นนทบุรี	82	13	4	3	15	6	9	17	13	3	-	-	Nonthaburi
ปทุมธานี	99	17	12	1	8	11	8	19	15	4	3	1	Pathum Thani
ประจวบคีรีขันธ์	45	6	4	1	4	10	11	4	4	1	-	-	Prachuap Khiri Khan
ปราจีนบุรี	69	12	3	1	4	12	16	15	1	1	1	1	Prachin Buri
พระนครศรีอยุธยา	66	12	8	5	5	4	5	9	9	3	1	3	Phra Nakhon Si Ayutthaya
เพชรบุรี	17	-	-	1	-	-	6	3	4	1	1	-	Phetchaburi
ระยอง	75	17	8	1	5	7	7	17	9	3	1	-	Rayong
ราชบุรี	54	7	5	3	4	5	5	12	7	4	1	-	Ratchaburi
ลพบุรี	62	3	-	3	3	8	9	11	15	9	1	-	Lop Buri
สมุทรปราการ	129	29	9	11	8	7	11	25	22	5	-	1	Samut Prakram
สมุทรสงคราม	7	-	-	-	1	1	1	1	1	-	1	-	Samut Songkhram
สมุทรสาคร	53	10	7	5	7	-	-	18	4	-	1	1	Samut Sakhon
สระแก้ว	84	8	8	3	5	11	14	16	16	3	-	-	Sa Kaeo
สระบุรี	54	11	-	-	5	12	1	12	8	-	-	4	Saraburi
สิงห์บุรี	19	5	1	-	1	1	1	5	-	3	-	-	Sing Buri
สุพรรณบุรี	61	8	5	-	6	7	5	18	3	6	3	1	Suphanburi
อ่างทอง	22	1	-	3	5	-	-	7	6	-	-	-	Ang Thong
กำแพงเพชร	46	7	1	9	3	4	8	9	3	3	-	-	Kamphaeng Phet
เชียงราย	58	7	4	3	3	3	7	19	7	4	1	1	Chiang Rai
เชียงใหม่	71	3	5	3	8	4	4	12	17	11	1	3	Chiang Mai
ตาก	32	3	3	-	1	7	3	11	1	1	3	-	Tak
นครสวรรค์	92	5	4	7	6	4	19	31	9	1	3	4	Nakhon Sawan
น่าน	21	-	-	3	-	3	4	11	-	1	-	-	Nan
พะเยา	28	1	1	1	1	4	8	7	1	1	1	-	Phayao
พิจิตร	42	8	3	1	1	7	4	8	8	-	1	-	Phichit

ตารางที่ 19 ประชากรที่ย้ายถิ่นภายใน 5 ปี จำแนกตามสถานที่อยู่ก่อนย้าย กลุ่มอายุ และเพศ (ต่อ)

Table 19 Population who migrated within previous five years by previous place of residence, age group and sex (Contd.)

สถานที่อยู่ก่อนย้าย และเพศ	กลุ่มอายุ Age group											Previous place of residence and sex	
	รวม Total	0 - 4	5 - 9	10 - 14	15 - 19	20 - 24	25 - 29	30 - 39	40 - 49	50 - 59	60 - 69		70 ขึ้นไป and over
พิษณุโลก	57	-	3	4	2	5	12	20	4	4	3	1	Phitsanulok
เพชรบูรณ์	103	7	6	5	7	14	18	28	9	7	2	1	Phetchabun
แพร่	15	2	3	1	-	1	3	3	3	-	-	-	Phrae
แม่ฮ่องสอน	10	-	-	-	1	-	3	3	-	1	2	-	Mae Hong Son
ลำปาง	44	1	3	1	1	4	4	15	7	5	3	-	Lampang
ลำพูน	19	-	-	4	3	1	3	1	3	4	-	-	Lamphun
สุโขทัย	42	1	-	3	3	3	4	11	16	1	-	-	Sukhothai
อุดรดิตถ์	30	1	-	-	4	3	3	15	1	3	-	-	Uttaradit
อุทัยธานี	31	-	3	1	3	1	9	11	1	-	1	-	Uthai Thani
กาฬสินธุ์	303	17	11	8	51	60	34	40	27	14	42	-	Kalasin
ขอนแก่น	348	11	19	20	47	40	44	84	57	22	1	4	Khon kaen
ชัยภูมิ	160	7	4	3	19	31	23	41	25	5	3	-	Chaiyaphum
นครพนม	326	10	10	14	80	101	22	47	23	11	6	4	Nakhon phanom
นครราชสีมา	534	38	19	21	69	66	58	128	85	35	7	9	Nakhon Ratchasima
บุรีรัมย์	1,648	405	121	100	140	146	130	251	131	108	67	49	Buri Ram
มหาสารคาม	1,249	314	94	70	57	113	78	182	160	90	50	42	Maha Sarakham
มุกดาหาร	610	7	11	43	144	277	40	41	33	12	3	-	Mukdahan
ยโสธร	3,016	550	155	178	388	500	245	339	284	210	102	65	Yasothon
ร้อยเอ็ด	1,578	289	78	82	174	224	136	207	178	111	52	46	Roi Et
เลย	404	81	30	29	25	21	26	63	50	52	19	10	Loei
ศรีสะเกษ	5,274	325	114	288	780	2,247	311	513	327	171	130	67	Si Sa Ket
สกลนคร	265	15	7	16	55	45	30	55	29	8	4	3	Sakon Nakhon
สุรินทร์	466	20	9	16	102	82	60	81	51	31	8	5	Surin
หนองคาย	198	12	12	4	31	38	19	33	26	14	4	4	Nong Khai
อุดรธานี	315	16	9	15	42	61	57	58	37	12	4	3	Udon Thani
อุบลราชธานี	-	-	-	-	-	-	-	-	-	-	-	-	Ubon Ratchathani

ตารางที่ 19 ประชากรที่ย้ายถิ่นภายใน 5 ปี จำแนกตามสถานที่อยู่ก่อนย้าย กลุ่มอายุ และเพศ (ต่อ)

Table 19 Population who migrated within previous five years by previous place of residence, age group and sex (Contd.)

สถานที่อยู่ก่อนย้าย และเพศ	รวม Total	กลุ่มอายุ Age group										Previous place of residence and sex	
		0 - 4	5 - 9	10 - 14	15 - 19	20 - 24	25 - 29	30 - 39	40 - 49	50 - 59	60 - 69		70 ขึ้นไป and over
หญิง	886,082	58,331	65,152	79,076	71,716	52,068	49,852	136,245	142,600	106,978	67,141	56,923	Female
ยอดรวมผู้ย้ายถิ่น	43,298	3,956	1,759	1,922	8,704	10,364	3,988	5,591	3,437	1,903	974	699	Total migrants
ส่วนร้อยละ	4.9	6.8	2.7	2.4	12.1	19.9	8.0	4.1	2.4	1.8	1.5	1.2	Percent
ย้ายภายในจังหวัด	17,899	907	652	768	3,782	4,464	1,716	2,552	1,542	864	403	250	Migrated within province
เขตการปกครอง	17,899	907	652	768	3,782	4,464	1,716	2,552	1,542	864	403	250	Area
จากในเขตเทศบาล	8,039	563	369	369	1,082	1,589	846	1,441	889	527	226	139	From municipal area
จากนอกเขตเทศบาล	9,859	343	283	399	2,700	2,875	870	1,111	653	337	177	111	From non-municipal area
ไม่ทราบเขต	-	-	-	-	-	-	-	-	-	-	-	-	Unknown area
อำเภอ	17,899	907	652	768	3,782	4,464	1,716	2,552	1,542	864	403	250	Amphoe
อำเภอเดียวกัน	8,252	582	402	429	1,188	1,517	826	1,502	915	526	221	144	Within amphoe
ต่างอำเภอ	9,570	315	248	336	2,585	2,930	880	1,033	621	335	181	105	Different amphoe
ไม่ทราบอำเภอ	77	9	1	3	8	16	10	18	6	3	2	1	Unknown amphoe
ย้ายมาจากจังหวัดอื่น	23,029	3,000	1,054	1,041	4,411	5,319	1,809	2,693	1,735	998	538	433	Migrated from other province
จากในเขตเทศบาล	13,721	2,657	823	707	1,864	1,964	1,022	1,825	1,292	761	441	366	From municipal area
จากนอกเขตเทศบาล	9,308	343	232	334	2,548	3,354	788	867	443	236	96	67	From non-municipal area
ไม่ทราบเขต	-	-	-	-	-	-	-	-	-	-	-	-	Unknown area
ย้ายมาจากจังหวัด	23,029	3,000	1,054	1,041	4,411	5,319	1,809	2,693	1,735	998	538	433	Migrated from province
กรุงเทพมหานคร	1,694	352	157	120	128	140	164	349	173	57	40	14	Bangkok Metropolitan
กาญจนบุรี	52	11	1	3	10	7	6	9	6	-	-	-	Kanchanaburi
จันทบุรี	76	6	4	15	11	7	1	21	4	7	-	-	Chanthaburi
ฉะเชิงเทรา	40	6	4	3	4	7	-	8	7	-	1	-	Chachoengsao
ชลบุรี	195	53	18	11	14	11	26	33	19	5	3	1	Chon Buri
ชัยนาท	18	2	3	-	-	-	-	6	3	3	3	-	Chai Nat
ตราด	14	-	-	1	3	3	1	1	3	1	-	-	Trat
นครนายก	21	6	1	1	1	3	3	3	1	-	1	-	Nakhon Nayok

ตารางที่ 19 ประชากรที่ย้ายถิ่นภายใน 5 ปี จำแนกตามสถานที่อยู่ก่อนย้าย กลุ่มอายุ และเพศ (ต่อ)

Table 19 Population who migrated within previous five years by previous place of residence, age group and sex (Contd.)

สถานที่อยู่ก่อนย้าย และเพศ	รวม	กลุ่มอายุ Age group													Previous place of residence and sex		
		0 - 4	5 - 9	10 - 14	15 - 19	20 - 24	25 - 29	30 - 39	40 - 49	50 - 59	60 - 69	70 ขึ้นไป and over					
นครปฐม	53	4	5	3	7	5	3	9	10	4	1	1					Nakhon Pathom
นนทบุรี	77	17	7	8	3	9	7	10	14	1	-	2					Nonthaburi
ปทุมธานี	93	17	6	6	6	15	6	17	8	7	3	3					Pathum Thani
ประจวบคีรีขันธ์	50	6	3	3	7	6	4	6	7	7	3	-					Prachuap Khiri Khan
ปราจีนบุรี	38	6	6	-	3	3	10	7	1	1	-	1					Prachin Buri
พระนครศรีอยุธยา	50	15	6	1	4	6	1	8	8	1	-	-					Phra Nakhon Si Ayutthaya
เพชรบุรี	28	1	1	1	6	3	3	6	4	3	-	-					Phetchaburi
ระยอง	79	24	7	4	7	7	5	16	5	4	-	-					Rayong
ราชบุรี	54	3	7	11	3	4	9	7	10	-	1	-					Ratchaburi
ลพบุรี	48	4	1	4	5	7	5	7	7	3	1	3					Lop Buri
สมุทรปราการ	124	32	7	10	9	4	16	27	13	4	1	2					Samut Prakram
สมุทรสงคราม	10	-	-	1	3	-	1	1	-	1	2	-					Samut Songkhram
สมุทรสาคร	61	19	5	7	6	4	4	13	3	-	-	-					Samut Sakhon
สระแก้ว	69	6	8	7	11	6	10	14	7	-	1	-					Sa Kaeo
สระบุรี	54	9	3	1	14	5	7	9	3	4	-	-					Saraburi
สิงห์บุรี	18	-	3	4	4	-	1	4	1	-	-	-					Sing Buri
สุพรรณบุรี	86	3	3	3	4	4	54	7	5	3	-	-					Suphanburi
อ่างทอง	17	-	-	-	1	6	-	1	6	3	-	-					Ang Thong
กำแพงเพชร	66	12	4	3	12	4	8	15	3	1	-	3					Kamphaeng Phet
เชียงใหม่	60	6	-	3	-	6	13	19	10	2	1	1					Chiang Rai
ตาก	74	3	1	3	10	7	7	20	12	5	6	1					Chiang Mai
นครสวรรค์	32	4	1	-	1	6	8	6	4	-	-	1					Tak
น่าน	68	6	6	8	5	8	7	14	10	1	1	1					Nakhon Sawan
พะเยา	18	-	1	1	1	-	5	7	-	-	1	1					Nan
พิจิตร	25	4	1	1	1	1	3	7	3	1	1	-					Phayao
พิจิตร	37	6	-	1	6	6	6	4	3	6	-	-					Phichit

ตารางที่ 19 ประชากรที่ย้ายถิ่นภายใน 5 ปี จำแนกตามสถานที่อยู่ก่อนย้าย กลุ่มอายุ และเพศ (ต่อ)

Table 19 Population who migrated within previous five years by previous place of residence, age group and sex (Contd.)

สถานที่อยู่ก่อนย้าย และเพศ	กลุ่มอายุ Age group											Previous place of residence and sex	
	รวม Total	0 - 4	5 - 9	10 - 14	15 - 19	20 - 24	25 - 29	30 - 39	40 - 49	50 - 59	60 - 69		70 ขึ้นไป and over
พิษณุโลก	54	7	1	3	7	9	6	12	3	6	1	-	Phitsanulok
เพชรบูรณ์	70	8	3	3	11	6	11	12	10	4	-	1	Phetchabun
แพร่	24	-	6	-	3	3	2	4	2	1	1	3	Phrae
แม่ฮ่องสอน	10	-	-	-	3	-	3	3	-	2	-	-	Mae Hong Son
ลำปาง	34	-	-	3	4	6	7	5	4	3	1	2	Lampang
ลำพูน	23	-	1	-	3	6	-	3	5	1	3	1	Lamphun
สุโขทัย	42	6	3	3	2	11	3	8	6	-	-	1	Sukhothai
อุดรดิตถ์	28	6	3	1	3	1	5	5	1	1	1	-	Uttaradit
อุทัยธานี	15	-	1	1	-	4	1	7	-	-	-	-	Uthai Thani
กาฬสินธุ์	261	7	8	8	80	66	38	29	14	10	1	-	Kalasin
ขอนแก่น	358	22	18	17	62	95	29	58	39	12	3	4	Khon kaen
ชัยภูมิ	141	4	6	4	25	47	18	15	10	10	1	-	Chaiyaphum
นครพนม	325	10	4	6	123	94	28	32	15	7	3	3	Nakhon phanom
นครราชสีมา	464	31	20	22	67	99	53	104	37	14	11	7	Nakhon Ratchasima
บุรีรัมย์	1,564	334	126	72	236	212	112	182	138	84	35	36	Buri Ram
มหาสารคาม	1,088	309	69	48	100	102	68	109	110	78	47	48	Maha Sarakham
มุกดาหาร	474	14	18	16	163	151	36	37	28	8	3	-	Mukdahan
ยโสธร	3,718	629	139	142	746	844	227	325	265	190	104	108	Yasothon
ร้อยเอ็ด	1,635	272	79	93	237	296	105	193	147	104	66	44	Roi Et
เลย	348	68	25	23	32	23	18	46	41	34	21	17	Loei
ศรีสะเกษ	4,614	315	108	153	1,156	1,763	285	342	210	150	81	51	Si Sa Ket
สกลนคร	324	20	1	7	77	116	36	44	13	4	4	3	Sakon Nakhon
สุรินทร์	700	21	14	18	219	242	66	81	23	7	3	7	Surin
หนองคาย	188	9	15	8	33	48	19	29	17	6	1	3	Nong Khai
อุดรธานี	286	15	9	14	62	64	33	46	22	15	4	3	Udon Thani
อุบลราชธานี	-	-	-	-	-	-	-	-	-	-	-	-	Ubon Ratchathani

ตารางที่ 20 ประชากรที่ย้ายถิ่นภายใน 5 ปี จำแนกตามเหตุผลของการย้ายถิ่น เพศ และเขตการปกครอง

Table 20 Population who migrated within previous five years by reasons for moving, sex and area

เหตุผลของการย้ายถิ่น	ประชากร Population				ในเขตเทศบาล Municipal area				นอกเขตเทศบาล Non-municipal area				Reasons for moving
	ชาย Male		หญิง Female		ชาย Male		หญิง Female		ชาย Male		หญิง Female		
	รวม Total	ชาย Male	หญิง Female	รวม Total	ชาย Male	หญิง Female	รวม Total	ชาย Male	หญิง Female	รวม Total	ชาย Male	หญิง Female	
ยอดรวม	89,397	46,099	43,298	51,432	25,555	25,876	37,965	20,543	17,422	Total			
หางานทำ	3,517	1,813	1,704	764	374	390	2,753	1,439	1,315	To look for work			
หน้าที่การงาน	2,152	1,198	954	1,216	664	552	936	534	402	Job assignment			
เพื่อการศึกษา	16,214	5,672	10,542	12,536	4,315	8,221	3,678	1,357	2,321	To study			
ติดตามบุคคลในครัวเรือน	33,164	16,119	17,045	16,069	7,370	8,699	17,094	8,748	8,346	Following persons in household			
กลับภูมิลำเนา	2,307	1,118	1,189	775	356	419	1,531	762	770	To return home			
ย้ายที่อยู่อาศัย	15,757	7,864	7,893	8,331	3,923	4,407	7,426	3,940	3,485	Change residence			
ย้ายเข้าครัวเรือนสถาบัน	16,104	12,228	3,876	11,654	8,517	3,137	4,449	3,711	739	Change to institution household			
อื่น ๆ	183	88	95	86	35	50	97	53	44	Others			
ไม่ทราบ	-	-	-	-	-	-	-	-	-	Unknown			

ตารางที่ 21 ประชากร จำแนกตามการมีชื่อในทะเบียนบ้าน เพศ และเขตการปกครอง

Table 21 Population by house-registration, sex and area

การมีชื่อในทะเบียนบ้าน	ประชากร Population			ในเขตเทศบาล Municipal area			นอกเขตเทศบาล Non-municipal area			House-registration
	รวม Total	ชาย Male	หญิง Female	รวม Total	ชาย Male	หญิง Female	รวม Total	ชาย Male	หญิง Female	
ยอดรวม	1,746,793	860,712	886,082	411,959	198,657	213,301	1,334,835	662,055	672,780	Total
มีบ้านที่อาศัยอยู่	1,594,499	782,198	812,301	332,373	160,402	171,971	1,262,126	621,795	640,331	Have in this household
มีอยู่ก่อน										Have in other place
จังหวัดนี้	113,555	60,244	53,311	56,455	27,846	28,609	57,100	32,398	24,702	This province
จังหวัดอื่น	27,581	13,074	14,507	18,634	8,064	10,569	8,947	5,010	3,937	Other province
ไม่มีในประเทศไทย										Do not have in Thailand
แต่มีในประเทศอื่น	9,860	4,603	5,258	4,256	2,233	2,023	5,604	2,370	3,235	but in other country
ไม่มีที่ใดเลย	1,296	594	702	239	112	127	1,057	482	575	Not at all
ไม่ทราบ	3	-	3	3	-	3	-	-	-	Unknown

ตารางที่ 22 ครีวเรือนส่วนบุคคล จำแนกตามกลุ่มอายุของหัวหน้าครัวเรือน เพศ และเขตการปกครอง
 Table 22 Private households by age group of households head, sex and area

กลุ่มอายุ ของหัวหน้าครัวเรือน	รวม Total	เขตการปกครอง Area		Age group of households head
		ในเขตเทศบาล Municipal area	นอกเขตเทศบาล Non-municipal area	
ยอดรวม	475,656	128,280	347,376	Total
น้อยกว่า 14 ปี	285	46	239	Less than 14
14 - 19	8,568	5,669	2,899	14 - 19
20 - 24	14,884	9,148	5,735	20 - 24
25 - 29	15,766	6,276	9,490	25 - 29
30 - 34	29,413	8,634	20,779	30 - 34
35 - 39	47,645	12,163	35,483	35 - 39
40 - 44	60,579	14,885	45,694	40 - 44
45 - 49	58,517	14,957	43,560	45 - 49
50 - 54	57,576	14,655	42,922	50 - 54
55 - 59	49,379	11,669	37,709	55 - 59
60 - 64	41,543	9,692	31,851	60 - 64
65 - 69	30,998	7,180	23,818	65 - 69
70 - 74	24,712	5,471	19,241	70 - 74
75 - 79	18,496	4,106	14,390	75 - 79
80 - 84	10,579	2,306	8,273	80 - 84
85 ขึ้นไป	6,715	1,422	5,293	85 and over

ตารางที่ 22 ครีวเรือนส่วนบุคคล จำแนกตามกลุ่มอายุของหัวหน้าครัวเรือน เพศ และเขตการปกครอง (ต่อ)

Table 22 Private households by age group of households head, sex and area (Contd.)

กลุ่มอายุ ของหัวหน้าครัวเรือน	รวม Total	เขตการปกครอง Area		Age group of households head
		ในเขตเทศบาล Municipal area	นอกเขตเทศบาล Non-municipal area	
หัวหน้าครัวเรือนชาย	323,112	79,119	243,993	Male head
น้อยกว่า 14 ปี	167	21	147	Less than 14
14 - 19	3,535	2,065	1,470	14 - 19
20 - 24	6,636	3,699	2,937	20 - 24
25 - 29	9,937	3,585	6,353	25 - 29
30 - 34	20,279	5,522	14,757	30 - 34
35 - 39	34,785	8,082	26,703	35 - 39
40 - 44	45,205	10,176	35,028	40 - 44
45 - 49	43,485	10,250	33,235	45 - 49
50 - 54	42,242	10,013	32,229	50 - 54
55 - 59	35,166	7,863	27,302	55 - 59
60 - 64	28,195	6,150	22,045	60 - 64
65 - 69	19,858	4,469	15,390	65 - 69
70 - 74	14,400	3,096	11,304	70 - 74
75 - 79	10,061	2,222	7,839	75 - 79
80 - 84	5,641	1,175	4,466	80 - 84
85 ขึ้นไป	3,519	731	2,788	85 and over

ตารางที่ 22 ครีวเรือนส่วนบุคคล จำแนกตามกลุ่มอายุของหัวหน้าครัวเรือน เพศ และเขตการปกครอง (ต่อ)
Table 22 Private households by age group of households head, sex and area (Contd.)

กลุ่มอายุ ของหัวหน้าครัวเรือน	รวม Total	เขตการปกครอง Area		Age group of households head
		ในเขตเทศบาล Municipal area	นอกเขตเทศบาล Non-municipal area	
หัวหน้าครัวเรือนหญิง	152,544	49,161	103,383	Female head
น้อยกว่า 14 ปี	118	26	93	Less than 14
14 - 19	5,033	3,604	1,429	14 - 19
20 - 24	8,248	5,449	2,799	20 - 24
25 - 29	5,829	2,692	3,137	25 - 29
30 - 34	9,134	3,112	6,022	30 - 34
35 - 39	12,860	4,081	8,779	35 - 39
40 - 44	15,375	4,709	10,665	40 - 44
45 - 49	15,031	4,707	10,324	45 - 49
50 - 54	15,334	4,642	10,692	50 - 54
55 - 59	14,213	3,806	10,407	55 - 59
60 - 64	13,348	3,541	9,807	60 - 64
65 - 69	11,140	2,712	8,428	65 - 69
70 - 74	10,312	2,375	7,937	70 - 74
75 - 79	8,435	1,883	6,551	75 - 79
80 - 84	4,938	1,131	3,807	80 - 84
85 ขึ้นไป	3,196	691	2,505	85 and over

ตารางเคหะ

สารบัญตารางสถิติ

ตารางเคหะ

- ตารางที่ 1 คริวเรือนส่วนบุคคล จำแนกตามประเภทของที่อยู่อาศัย การครอบครองที่อยู่อาศัย และเขตการปกครอง
- ตารางที่ 2 คริวเรือนส่วนบุคคล จำแนกตามประเภทของที่อยู่อาศัย ลักษณะของที่อยู่อาศัย และเขตการปกครอง
- ตารางที่ 3 คริวเรือนส่วนบุคคล จำแนกตามการถือกรรมสิทธิ์ที่ดิน การครอบครองที่อยู่อาศัย และเขตการปกครอง
- ตารางที่ 4 คริวเรือนส่วนบุคคล จำแนกตามขนาดของครัวเรือน ประเภทของที่อยู่อาศัย และเขตการปกครอง
- ตารางที่ 5 คริวเรือนส่วนบุคคล จำแนกตามเชื้อเพลิงส่วนใหญ่ที่ใช้ในการประกอบอาหาร ประเภทของที่อยู่อาศัย และเขตการปกครอง
- ตารางที่ 6 คริวเรือนส่วนบุคคล จำแนกตามลักษณะการใช้ส้วม ประเภทของที่อยู่อาศัย และเขตการปกครอง
- ตารางที่ 7 คริวเรือนส่วนบุคคล จำแนกตามแหล่งที่มาของน้ำดื่ม และน้ำใช้ส่วนใหญ่ ประเภทของที่อยู่อาศัย และเขตการปกครอง
- ตารางที่ 8 คริวเรือนส่วนบุคคล จำแนกตามการเป็นเจ้าของเครื่องใช้ การมีอุปกรณ์เทคโนโลยี และเขตการปกครอง

ตารางที่ 1 ครีวเรือนส่วนบุคคล จำแนกตามประเภทของที่อยู่อาศัย การครอบครองที่อยู่อาศัย และเขตการปกครอง
 Table 1 Private households by type of living quarters, tenure of living quarters and area

ประเภทของที่อยู่อาศัย และการครอบครองที่อยู่อาศัย	รวม Total		ในเขตเทศบาล Municipal area		นอกเขตเทศบาล Non-municipal area		Type of living quarters and tenure of living quarters
	ครัวเรือน Households	ร้อยละ Percent	ครัวเรือน Households	ร้อยละ Percent	ครัวเรือน Households	ร้อยละ Percent	
ประเภทของที่อยู่อาศัย	475,656	100.0	128,280	100.0	347,376	100.0	Type of living quarters
บ้านเดี่ยว	438,086	92.1	97,181	75.8	340,906	98.1	Detached house
ทาวน์เฮ้าส์/บ้านแฝด/ทาวน์โฮม	2,843	0.6	2,107	1.6	736	0.2	Town house/Duplex/Town Home
คอนโดมิเนียม/แมนชั่น	1,328	0.3	1,046	0.8	282	0.1	Condomenium/Mansion
แฟลต/อพาร์ทเมนท์/หอพัก	15,182	3.2	12,447	9.7	2,735	0.8	Flat/Apartment/Hostel
ตึกแถว/ห้องแถว/เรือนแถว	17,337	3.6	14,928	11.6	2,408	0.7	Row house/Shop house/Row room
ห้องภายในบ้าน	408	0.1	299	0.2	109	0.0	Room in house
เรือ/แพ/รถ	37	0.0	21	0.0	16	0.0	Boat/Raft/Motor vehicle
อื่น ๆ ^{1/}	433	0.1	252	0.2	181	0.1	Others ^{1/}
ไม่ทราบ	1	0.0	-	-	1	0.0	Unknown
การครอบครองที่อยู่อาศัย	475,656	100.0	128,280	100.0	347,376	100.0	Tenure of living quarters
เป็นเจ้าของมีการชำระเงินชำระ	20,460	4.3	9,310	7.3	11,150	3.2	Owner to pay by installment
เป็นเจ้าของไม่มีมีการชำระเงินชำระ	415,032	87.3	87,667	68.3	327,365	94.2	Owner not pay by installment
เช่าซื้อ	1,500	0.3	770	0.6	730	0.2	Hire purchaser
เช่า	27,617	5.8	23,461	18.3	4,156	1.2	Rent
อยู่โดยไม่เสียค่าเช่า เพราะเป็นส่วนหนึ่งของค่าง้าง	2,345	0.5	1,113	0.9	1,232	0.4	Payment in kind for service
อยู่โดยไม่เสียค่าเช่าเพราะให้อยู่เปล่า	8,171	1.7	5,634	4.4	2,536	0.7	Rent free
อื่น ๆ	517	0.1	318	0.2	198	0.1	Others
ไม่ทราบ	15	0.0	7	0.0	8	0.0	Unknown

1/ รวมที่อยู่อาศัยในสำนักงาน

1/ Including room in office

ตารางที่ 2 คริวเรือนส่วนบุคคล จำแนกตามประเภทของที่อยู่อาศัย ลักษณะของที่อยู่อาศัย และเขตการปกครอง
 Table 2 Private households by type of living quarters, construction materials of dwelling unit and area

ลักษณะของที่อยู่อาศัย และเขตการปกครอง	รวม Total		ประเภทของที่อยู่อาศัย Type of living quarters						Construction materials of dwelling unit and area
	ครัวเรือน Households	ร้อยละ Percent	บ้านเดี่ยว Detached house	ทาวน์เฮ้าส์/บ้านแฝด/ทาวน์โฮม Town house/Duplex/ Town Home	คอนโดมิเนียม/แมนชั่น Condomenium/ Mansion	แฟลต/อพาร์ทเมนต์/โฮเทล Flat/Apartment/ Hostel	ตึกแถว/ห้องแถว/เรือนแถว Row house/Shop house/ Row room	Total ^{1/}	
ยอดรวม^{1/}	474,777	100.0	438,086	2,843	1,328	15,182	17,337		Total^{1/}
ตึก	149,414	31.5	117,099	2,843	1,328	14,724	13,420	Cement or brick	
ไม้	121,108	25.5	120,319	-	-	71	718	Wood	
ครึ่งตึกครึ่งไม้	201,985	42.5	198,399	-	-	388	3,198	Wood and cement or brick	
ใช้วัสดุไม่ถาวรในห้องเก็บ ^{2/}	1,094	0.2	1,094	-	-	-	-	Non-permanent materials ^{2/}	
ใช้วัสดุใช้แล้ว ^{3/}	369	0.1	369	-	-	-	-	Reused materials ^{3/}	
อื่น ๆ	807	0.2	807	-	-	-	-	Others	
ไม่ทราบ	-	-	-	-	-	-	-	Unknown	
ในเขตเทศบาล	127,709	100.0	97,181	2,107	1,046	12,447	14,928	Municipal area	
ตึก	63,424	49.7	36,907	2,107	1,046	12,061	11,303	Cement or brick	
ไม้	16,823	13.2	16,105	-	-	58	661	Wood	
ครึ่งตึกครึ่งไม้	46,813	36.7	43,521	-	-	328	2,964	Wood and cement or brick	
ใช้วัสดุไม่ถาวรในห้องเก็บ ^{2/}	207	0.2	207	-	-	-	-	Non-permanent materials ^{2/}	
ใช้วัสดุใช้แล้ว ^{3/}	169	0.1	169	-	-	-	-	Reused materials ^{3/}	
อื่น ๆ	272	0.2	272	-	-	-	-	Others	
ไม่ทราบ	-	-	-	-	-	-	-	Unknown	
นอกเขตเทศบาล	347,068	100.0	340,906	736	282	2,735	2,408	Non-municipal area	
ตึก	85,990	24.8	80,192	736	282	2,662	2,117	Cement or brick	
ไม้	104,285	30.0	104,214	-	-	13	58	Wood	
ครึ่งตึกครึ่งไม้	155,172	44.7	154,879	-	-	60	234	Wood and cement or brick	
ใช้วัสดุไม่ถาวรในห้องเก็บ ^{2/}	887	0.3	887	-	-	-	-	Non-permanent materials ^{2/}	
ใช้วัสดุใช้แล้ว ^{3/}	200	0.1	200	-	-	-	-	Reused materials ^{3/}	
อื่น ๆ	535	0.2	535	-	-	-	-	Others	
ไม่ทราบ	-	-	-	-	-	-	-	Unknown	

1/ ไม่รวมครัวเรือนส่วนบุคคลที่มีที่อยู่อาศัยเป็นห้องภายในบ้าน ซึ่งอยู่อาศัยในสำนักงาน และเรือ แพ รถม

2/ เช่น ไม้ไผ่ ใบจาก ฯลฯ

3/ เช่น ทีวี ตู้ โต๊ะ ฯลฯ

ตารางที่ 4 ครีวเรือนส่วนบุคคล จำแนกตามขนาดของครัวเรือน ประเภทของที่อยู่อาศัย และเขตการปกครอง

Table 4 Private households by size of household, type of living quarters and area

ขนาดของครัวเรือน และเขตการปกครอง	รวม ครัวเรือน Households	ร้อยละ Percent	บ้านเดี่ยว Detached house	ทาวน์เฮ้าส์/ บ้านแฝด/ ทาวน์โฮม Town house/ Duplex/ Town Home	คอนโด- มิเนียม/ แมนชั่น Condo- menium/ Mansion	ประเภทของที่อยู่อาศัย						Total
						แฟลต/ อพาร์ทเมนท์/ ทอพท์ Flat/ Apartment/ Hostel	ตึกแถว/ ห้องแถว/ เรือนแถว Row house/ Shop house/ Row room	ห้อง ภายในบ้าน Room in house	เรือ/ แพ/รถ Boat/ Raft/ Motor vehicle	อื่น ๆ Others	ไม่ทราบ Unknown	
ยอดรวม	475,656	100.0	438,086	2,843	1,328	15,182	17,337	408	37	433	1	Total
1 คน	68,930	14.5	48,266	781	1,013	11,942	6,549	177	14	188	-	1 person
2 คน	88,030	18.5	80,856	647	187	2,341	3,813	92	5	91	-	2 persons
3 คน	103,897	21.8	99,646	529	60	551	2,986	59	6	60	-	3 persons
4 คน	106,883	22.5	103,636	474	33	254	2,383	48	7	49	-	4 persons
5 คน	58,467	12.3	57,172	224	16	71	945	15	1	24	-	5 persons
6 คน	32,983	6.9	32,406	117	11	20	401	12	2	13	-	6 persons
7 คน	9,266	1.9	9,086	35	5	1	133	1	-	3	1	7 persons
8 คน	4,063	0.9	3,979	17	1	-	62	1	-	3	-	8 persons
9 คน	1,720	0.4	1,688	8	1	-	20	-	-	3	-	9 persons
10 คนขึ้นไป	1,416	0.3	1,352	12	1	1	46	3	1	-	-	10 persons and over
ในเขตเทศบาล	128,280	100.0	97,181	2,107	1,046	12,447	14,928	299	21	252	-	Municipal area
1 คน	30,939	24.1	14,103	638	805	9,593	5,519	150	6	126	-	1 person
2 คน	25,455	19.8	19,218	503	162	2,124	3,321	69	3	56	-	2 persons
3 คน	24,902	19.4	21,299	418	45	471	2,599	39	4	28	-	3 persons
4 คน	23,747	18.5	21,123	300	15	192	2,055	32	5	26	-	4 persons
5 คน	12,244	9.5	11,193	142	8	53	834	4	-	11	-	5 persons
6 คน	6,897	5.4	6,437	69	7	12	362	4	1	4	-	6 persons
7 คน	2,155	1.7	2,004	20	3	1	125	1	-	1	-	7 persons
8 คน	1,030	0.8	962	9	-	-	59	-	-	-	-	8 persons
9 คน	451	0.4	432	1	-	-	17	-	-	-	-	9 persons
10 คนขึ้นไป	459	0.4	411	7	1	1	38	-	1	-	-	10 persons and over

ตารางที่ 4 ครีวเรือนส่วนบุคคล จำแนกตามขนาดของครัวเรือน ประเภทของที่อยู่อาศัย และเขตการปกครอง (ต่อ)

Table 4 Private households by size of household, type of living quarters and area (Contd.)

ขนาดของครัวเรือน และเขตการปกครอง	รวม Total		ประเภทของที่อยู่อาศัย Type of living quarters										Household size and area
	ครัวเรือน Households	ร้อยละ Percent	บ้านเดี่ยว Detached house	ทาวน์เฮ้าส์/ บ้านแฝด/ ทาวน์โฮม Town house/ Duplex/ Town Home	คอนโด- มิเนียม/ แมนชั่น Condo- menium/ Mansion	แฟลต/ อพาร์ทเมนท์/ ทอพท์ Flat/ Apartment/ Hostel	ตึกแถว/ ห้องแถว/ เรือนแถว Row house/ Shop house/ Row room	ห้อง ภายในบ้าน Room in house	เรือ/ แพ/รถ Boat/ Raft/ Motor vehicle	อื่น ๆ Others	1/ 1/	ไม่ทราบ Unknown	
นอกเขตเทศบาล	347,376	100.0	340,906	736	282	2,735	2,408	109	16	181	1	Non-municipal area	
1 คน	37,991	10.9	34,164	143	208	2,350	1,030	27	8	62	-	1 person	
2 คน	62,575	18.0	61,637	144	25	217	492	23	3	35	-	2 persons	
3 คน	78,996	22.7	78,347	111	14	80	388	21	2	33	-	3 persons	
4 คน	83,135	23.9	82,514	174	18	62	328	16	1	23	-	4 persons	
5 คน	46,223	13.3	45,980	81	8	19	111	11	1	13	-	5 persons	
6 คน	26,086	7.5	25,968	48	5	8	38	8	1	9	-	6 persons	
7 คน	7,111	2.0	7,083	15	2	-	8	-	-	1	1	7 persons	
8 คน	3,032	0.9	3,017	7	1	-	3	1	-	3	-	8 persons	
9 คน	1,269	0.4	1,256	7	1	-	3	-	-	3	-	9 persons	
10 คนขึ้นไป	957	0.3	941	5	-	-	8	3	-	-	-	10 persons and over	

1/ รวมที่อยู่อาศัยในสำนักงาน

1/ Including room in office

ตารางที่ 5 ครีวเรือนส่วนบุคคล จำแนกตามเชื้อเพลิงส่วนใหญ่ที่ใช้ในการประกอบอาหาร ประเภทของที่อยู่อาศัย และเขตการปกครอง
 Table 5 Private households by major source of cooking fuel, type of living quarters and area

เชื้อเพลิงที่ใช้ในการประกอบอาหาร และเขตการปกครอง	รวม Total		ประเภทของที่อยู่อาศัย Type of living quarters										เรือ/แพ/รถ Boat/Raft/Motor vehicle	อื่น ๆ Others 1/	ไม่ทราบ Unknown	Cooking fuel and area
	ครัวเรือน Households	ร้อยละ Percent	บ้านเดี่ยว Detached house	ทาวน์เฮาส์/ทาวน์โฮม/ดupleกซ์/ทาวน์โฮม Town house/Duplex/ Town Home	คอนโด-มิเนียม/แมนชั่น/Condo-menium/Mansion	อพาร์ทเมนท์/ฟลัก Apartment/ Hostel	ตึกแถว/ห้องแถว/เรือนแถว Row house/ Shop house/ Row room	ห้องภายในบ้าน Room in house	ห้องแถว/เรือ/แพ/รถ Boat/Raft/Motor vehicle	อื่น ๆ Others 1/	ไม่ทราบ Unknown					
ยอดรวม	475,656	100.0	438,086	2,843	1,328	15,182	17,337	408	37	433	1	Total				
ก๊าซ	123,274	25.9	105,266	2,480	157	2,407	12,484	251	17	211	-	Gas				
ถ่าน/ฟืน/เศษไม้	328,815	69.1	327,654	-	-	-	1,037	-	17	107	-	Charcoal/Wood/Scrab wood				
ไฟฟ้า	12,303	2.6	2,849	193	579	6,491	2,087	70	-	34	-	Electricity				
น้ำมันก๊าด/อื่น ๆ	266	0.1	256	-	-	-	9	-	-	-	-	Kerosene/Others				
ไม่มีการหุงต้ม	10,962	2.3	2,061	163	591	6,276	1,712	85	1	73	-	Not cooking				
ไม่ทราบ	37	0.0	-	8	1	8	7	3	1	8	1	Unknown				
ในเขตเทศบาล	128,280	100.0	97,181	2,107	1,046	12,447	14,928	299	21	252	-	Municipal area				
ก๊าซ	65,051	50.7	50,022	1,777	133	2,046	10,769	146	13	146	-	Gas				
ถ่าน/ฟืน/เศษไม้	44,830	34.9	44,037	-	-	-	770	-	5	19	-	Charcoal/Wood/Scrab wood				
ไฟฟ้า	10,230	8.0	1,640	182	511	5,995	1,808	70	-	24	-	Electricity				
น้ำมันก๊าด/อื่น ๆ	119	0.1	111	-	-	-	8	-	-	-	-	Kerosene/Others				
ไม่มีการหุงต้ม	8,031	6.3	1,371	142	402	4,401	1,572	83	1	58	-	Not cooking				
ไม่ทราบ	18	0.0	-	5	-	5	1	-	1	5	-	Unknown				
นอกเขตเทศบาล	347,376	100.0	340,906	736	282	2,735	2,408	109	16	181	1	Non-municipal area				
ก๊าซ	58,222	16.8	55,244	703	25	360	1,716	105	5	65	-	Gas				
ถ่าน/ฟืน/เศษไม้	283,984	81.8	283,617	-	-	-	267	-	12	89	-	Charcoal/Wood/Scrab wood				
ไฟฟ้า	2,073	0.6	1,209	10	68	497	279	-	-	10	-	Electricity				
น้ำมันก๊าด/อื่น ๆ	146	0.0	145	-	-	-	1	-	-	-	-	Kerosene/Others				
ไม่มีการหุงต้ม	2,931	0.8	690	21	189	1,876	139	1	-	15	-	Not cooking				
ไม่ทราบ	18	0.0	-	3	1	3	6	3	-	3	1	Unknown				

1/ รวมที่อยู่อาศัยในสำนักงาน

1/ Including room in office

ตารางที่ 6 คริวเรือนส่วนบุคคล จำแนกตามลักษณะการใช้ส้วม ประเภทของที่อยู่อาศัย และเขตการปกครอง
 Table 6 Private households by toilet facility, type of living quarters and area

ลักษณะการใช้ส้วม และเขตการปกครอง	รวม Total		ประเภทของที่อยู่อาศัย Type of living quarters										อื่น ๆ Others	ไม่ทราบ Unknown	Toilet facility and area
	ครัวเรือน Households	ร้อยละ Percent	บ้านเดี่ยว Detached house	ทาวน์เฮ้าส์/ บ้านแฝด/ ทาวน์โฮม Town house/ Duplex/ Town Home	คอนโด- มีเนียม/ แมนชั่น Condo- menium/ Mansion	แฟลต/ อพาร์ทเมนท์/ ฟลัท/ Apartment/ Hostel	ตึกแถว/ ห้องแถว/ เรือนแถว Row house/ Shop house/ Row room	ห้อง ภายในบ้าน Room in house	เรือ/ แพ/รถ Boat/ Raft/ Motor vehicle	อื่น ๆ Others	ไม่ทราบ Unknown				
ยอดรวม	475,656	100.0	438,086	2,843	1,328	15,182	17,337	408	37	433	1	Total			
ส้วมแบบนั่งห้อยเท้า	54,895	11.5	36,135	1,442	1,055	10,315	5,739	112	3	94	-	Sitting toilet			
ส้วมแบบนั่งยอง	408,985	86.0	391,470	1,224	255	4,798	10,657	273	18	290	-	Squat toilet			
ส้วมแบบนั่งห้อยเท้า และส้วมแบบนั่งยอง	11,537	2.4	10,292	177	19	68	935	21	1	22	-	Sitting and squat toilet			
ส้วมหลุม/ส้วมฝัง/ ส้วมถ่ายลงแม่น้ำ ลำคลอง ไม่มีส้วม ไม่ทราบ	146 77 14	0.0 0.0 0.0	140 49 -	- - -	- - -	- - -	- - 6	- - 1	5 9 -	1 18 6	1 - 1	or canal No toilet Unknown			
ในเขตเทศบาล	128,280	100.0	97,181	2,107	1,046	12,447	14,928	299	21	252	-	Municipal area			
ส้วมแบบนั่งห้อยเท้า	36,034	28.1	20,464	1,279	882	8,212	5,014	100	1	82	-	Sitting toilet			
ส้วมแบบนั่งยอง	85,597	66.7	71,194	694	147	4,173	9,037	184	14	152	-	Squat toilet			
ส้วมแบบนั่งห้อยเท้า และส้วมแบบนั่งยอง	6,593	5.1	5,477	133	16	62	876	15	1	13	-	Sitting and squat toilet			
ส้วมหลุม/ส้วมฝัง/ ส้วมถ่ายลงแม่น้ำ ลำคลอง ไม่มีส้วม ไม่ทราบ	29 24 3	0.0 0.0 0.0	26 20 -	- - -	- - -	- - -	- - 1	- - -	3 1 -	- 3 1	- - -	or canal No toilet Unknown			
นอกเขตเทศบาล	347,376	100.0	340,906	736	282	2,735	2,408	109	16	181	1	Non-municipal area			
ส้วมแบบนั่งห้อยเท้า	18,861	5.4	15,671	163	173	2,104	724	12	1	13	-	Sitting toilet			
ส้วมแบบนั่งยอง	323,389	93.1	320,276	530	107	625	1,620	89	5	138	-	Squat toilet			
ส้วมแบบนั่งห้อยเท้า และส้วมแบบนั่งยอง	4,944	1.4	4,816	44	3	7	60	7	-	9	-	Sitting and squat toilet			
ส้วมหลุม/ส้วมฝัง/ ส้วมถ่ายลงแม่น้ำ ลำคลอง ไม่มีส้วม ไม่ทราบ	118 52 12	0.0 0.0 0.0	114 29 -	- - -	- - -	- - -	- - 4	- - 1	3 8 -	1 16 5	1 - 1	Pit toilet/ Defecate into river or canal No toilet Unknown			

1/ รวมที่อยู่อาศัยในสำนักงาน

1/ Including room in office

ตารางที่ 7 ครัวเรือนส่วนบุคคล จำแนกตามแหล่งที่มาของน้ำดื่ม และน้ำใช้ส่วนใหญ่ ประเภทที่อยู่อาศัย และเขตการปกครอง (ต่อ)

Table 7 Private households by major source of drinking water and water supply, type of living quarters and area (Contd.)

แหล่งที่มาของน้ำดื่ม น้ำใช้ และเขตการปกครอง	รวม Total		ประเภทที่อยู่อาศัย Type of living quarters										เรือ/แพ/รถ Boat/Raft/Motor vehicle	อื่น ๆ Others	ไม่ทราบ Unknown	Source of drinking water, water supply and area			
	ครัวเรือน Households	ร้อยละ Percent	บ้านเดี่ยว Detached house	ทาวน์โฮม/ Duplex/ Town Home	คอนโดมิเนียม/ Condo- menium/ Mansion	อพาร์ทเมนต์/ ทาวน์โฮม Flat/ Apartment/ Hostel	ตึกแถว/ ห้องแถว/ เรือนแถว Row house/ Shop house/ Row room	ภายในบ้าน Room in house	ห้อง	เรือ/แพ/รถ Boat/Raft/Motor vehicle	อื่น ๆ Others	ไม่ทราบ Unknown							
นอกเขตเทศบาล																			
น้ำดื่ม																			
น้ำประปา	347,376	100.0	340,906	736	282	2,735	2,408	109	16	181	1								Non-municipal area
น้ำประปาผ่านกรบักซ์ (ต้ม/กรอง)	55,566	16.0	55,266	119	12	29	108	5	-	26	-								Drinking water
น้ำบาดาล	27,891	8.0	26,812	453	50	246	258	54	-	18	-								Tap water
น้ำบ่อ	23,246	6.7	23,203	-	-	-	27	-	-	16	-								Treated tap water (boiled/filtered)
น้ำจากแม่น้ำ/ลำธาร/คลอง/น้ำตก/ภูเขา	16,810	4.8	16,755	-	-	-	39	-	1	15	-								Underground water
น้ำดื่มบรรจุขวด/อื่น ๆ	305	0.1	303	-	-	-	1	-	-	-	-								Well water
ไม่ทราบ	203,260	58.5	203,020	-	-	-	120	36	14	70	-								River, stream, canal, waterfall, mountain
	20,055	5.8	15,309	164	220	2,461	1,850	13	1	36	-								Rain water
	238	0.1	234	-	-	-	5	-	-	-	-								Bottled water, water from vending machine
	-	-	-	-	-	-	-	-	-	-	-								Others
	-	-	-	-	-	-	-	-	-	-	-								Unknown
น้ำใช้																			
น้ำประปา	347,376	100.0	340,906	736	282	2,735	2,408	109	16	181	1								Water supply
น้ำประปาผ่านกรบักซ์ (ต้ม/กรอง)	270,134	77.8	266,500	619	62	677	2,101	49	1	125	-								Tap water
น้ำบาดาล	4,138	1.2	4,100	13	5	14	5	-	-	-	-								Treated tap water (boiled/filtered)
น้ำบ่อ	51,410	14.8	48,737	104	216	2,044	218	47	5	40	-								Underground water
น้ำจากแม่น้ำ/ลำธาร/คลอง/น้ำตก/ภูเขา	15,068	4.3	14,978	-	-	-	66	13	-	10	-								Well water
น้ำดื่มบรรจุขวด/อื่น ๆ	282	0.1	261	-	-	-	10	-	11	-	-								River, stream, canal, waterfall, mountain
ไม่ทราบ	6,221	1.8	6,208	-	-	-	7	-	-	6	-								Rain water
	117	0.0	117	-	-	-	-	-	-	-	-								Others
	-	-	-	-	-	-	-	-	-	-	-								Unknown

1/ รวมห้องที่อยู่ในสำนักงาน

1/ Including room in office

ตารางที่ 8ครัวเรือนส่วนบุคคล จำแนกตามการเป็นเจ้าของเครื่องใช้ การมีอุปกรณ์เทคโนโลยี และเขตการปกครอง
Table 8 Private households by ownership of appliance, have technology and area

การเป็นเจ้าของเครื่องใช้ การมีอุปกรณ์เทคโนโลยี และเขตการปกครอง	ครัวเรือน Household			ร้อยละการเป็นเจ้าของเครื่องใช้ Percent with ownership of appliance	Ownership of appliance have technology and area
	รวม Total	ไม่มี None	มี With appliance		
ยอดรวม					Total
การเป็นเจ้าของเครื่องใช้					Ownership of appliance
โทรทัศน์	475,656	16,840	458,815	96.5	Television
เครื่องเล่น วีซีดี/ดีวีดี	475,656	129,175	346,477	72.8	VCD/DVD player
โทรศัพท์มือถือ	475,656	43,146	432,507	90.9	Mobile phone
คอมพิวเตอร์	475,656	386,752	88,892	18.7	Computer
ตู้เย็น/ตู้แช่	475,656	79,374	396,279	83.3	Fridge/Cold box
ไมโครเวฟ/เตาอบ	475,656	436,092	39,550	8.3	Microwave
เครื่องซักผ้า	475,656	300,769	174,877	36.8	Washing machine
เครื่องปรับอากาศ	475,656	434,888	40,756	8.6	Air conditioner
รถยนต์ส่วนบุคคล/รถจักรยานยนต์	475,656	350,718	124,931	26.3	Car/Pick-up truck/Van
รถจักรยานยนต์	475,656	67,677	407,972	85.8	Motorcycle
รถแทรกเตอร์ 4 ล้อ	475,656	465,249	10,397	2.2	4 wheels tractor
รถไถ 2 ล้อ	475,656	287,432	188,215	39.6	2 wheels tractor
การมีอุปกรณ์เทคโนโลยี					Have technology
เคเบิลทีวี	475,656	444,712	30,932	6.5	Cable TV
จานดาวเทียม	475,656	403,992	71,655	15.1	Satellite dish
อินเทอร์เน็ต	475,656	441,247	34,398	7.2	Internet

ตารางที่ 8 ครั้วเรือนส่วนบุคคล จำแนกตามการเป็นเจ้าของเครื่องใช้ การมีอุปกรณ์เทคโนโลยี และเขตการปกครอง (ต่อ)
Table 8 Private households by ownership of appliance, have technology and area (Contd.)

การเป็นเจ้าของเครื่องใช้ การมีอุปกรณ์เทคโนโลยี และเขตการปกครอง	ครัวเรือน Household			ร้อยละการเป็นเจ้าของเครื่องใช้ Percent with ownership of appliance	Ownership of appliance, have technology and area
	รวม Total	ไม่มี None	มี With appliance		
ในเขตเทศบาล					
การเป็นเจ้าของเครื่องใช้	-	-	-	-	Municipal area
โทรทัศน์	128,280	4,932	123,348	96.2	Ownership of appliance Television
เครื่องเล่น วีซีดี/ดีวีดี	128,280	32,962	95,316	74.3	VCD/DVD player
โทรศัพท์มือถือ	128,280	8,211	120,067	93.6	Mobile phone
คอมพิวเตอร์	128,280	78,522	49,758	38.8	Computer
ตู้เย็น/ตู้แช่	128,280	23,707	104,573	81.5	Fridge/Cold box
ไมโครเวฟ/เตาอบ	128,280	103,850	24,430	19	Microwave
เครื่องซักผ้า	128,280	58,491	69,789	54.4	Washing machine
เครื่องปรับอากาศ	128,280	98,975	29,304	22.8	Air conditioner
รถยนต์ส่วนบุคคล/รถจักรยานยนต์	128,280	74,673	53,607	41.8	Car/Pick-up truck/Van
รถจักรยานยนต์	128,280	17,645	110,634	86.2	Motorcycle
รถแทรกเตอร์ 4 ล้อ	128,280	126,704	1,576	1.2	4 wheels tractor
รถไถ 2 ล้อ	128,280	109,630	18,647	14.5	2 wheels tractor
การมีอุปกรณ์เทคโนโลยี					
เคเบิลทีวี	128,280	106,193	22,085	17.2	Cable TV
จานดาวเทียม	128,280	101,789	26,489	20.6	Satellite dish
อินเทอร์เน็ต	128,280	103,057	25,220	19.7	Internet

ตารางที่ 8ครัวเรือนส่วนบุคคล จำแนกตามการเป็นเจ้าของเครื่องใช้ การมีอุปกรณ์เทคโนโลยี และเขตการปกครอง (ต่อ)
Table 8 Private households by ownership of appliance, have technology and area (Contd.)

การเป็นเจ้าของเครื่องใช้ การมีอุปกรณ์เทคโนโลยี และเขตการปกครอง	ครัวเรือน Household			ร้อยละการเป็นเจ้าของเครื่องใช้ Percent with ownership of appliance	Ownership of appliance have technology and area
	รวม Total	ไม่มี None	มี With appliance		
นอกเขตเทศบาล					
การเป็นเจ้าของเครื่องใช้					Non-municipal area
โทรทัศน์	347,376	11,908	335,467	-	Ownership of appliance Television
เครื่องเล่น วีซีดี/ดีวีดี	347,376	96,213	251,160	3	VCD/DVD player
โทรศัพท์มือถือ	347,376	34,935	312,440	1	Mobile phone
คอมพิวเตอร์	347,376	308,231	39,133	11	Computer
ตู้เย็น/ตู้แช่	347,376	55,666	291,707	3	Fridge/Cold box
ไมโครเวฟ/เตาอบ	347,376	332,243	15,119	14	Microwave
เครื่องซักผ้า	347,376	242,278	105,088	9	Washing machine
เครื่องปรับอากาศ	347,376	335,914	11,452	10	Air conditioner
รถยนต์ส่วนบุคคล/รถจักรยานยนต์	347,376	276,045	71,324	7	Car/Pick-up truck/Van
รถจักรยานยนต์	347,376	50,032	297,338	5	Motorcycle
รถแทรกเตอร์ 4 ล้อ	347,376	338,545	8,821	10	4 wheels tractor
รถไถ 2 ล้อ	347,376	177,802	169,568	5	2 wheels tractor
การมีอุปกรณ์เทคโนโลยี					Have technology
เคเบิลทีวี	347,376	338,520	8,847	9	Cable TV
จานดาวเทียม	347,376	302,203	45,165	8	Satellite dish
อินเทอร์เน็ต	347,376	338,190	9,178	8	Internet

ภาคผนวก

วิธีการประมาณผล

การประมาณผลเพื่อการนำเสนอผลระดับอำเภอ ประกอบด้วย 2 ส่วน คือ ส่วนที่ 1 : ลักษณะทางประชากร และ ส่วนที่ 2 : ลักษณะการอยู่อาศัยของครัวเรือนส่วนบุคคล

กำหนดให้	$h = 1, 2, 3, 4, 5$	แทนภาค
	$i = 1, 2, 3, \dots, A_h$	แทนจังหวัด
	$j = 1, 2, 3, \dots, B_i$	แทนอำเภอ
	$k = 1, 2$	แทนเขตการปกครอง
	$l = 1, 2$	แทนเพศ

ส่วนที่ 1 : ลักษณะทางประชากร

การประมาณค่ายอดรวม

1.1 สูตรการคำนวณค่าประมาณยอดรวมของลักษณะที่ต้องการศึกษา Y ของประชากรสำหรับเพศ l เขตการปกครอง k อำเภอ j จังหวัด i ภาค h คือ

$$\hat{Y}_{1hijkl} = \frac{y_{1hijkl}}{x_{1hijkl}} X_{1hijkl} = r_{1hijkl} X_{1hijkl} \quad \dots\dots\dots (1)$$

โดยที่ y_{1hijkl} คือ ค่าของลักษณะที่ต้องการศึกษา Y ของประชากรที่แจงนับได้ทั้งสิ้น สำหรับเพศ l เขตการปกครอง k อำเภอ j จังหวัด i ภาค h

x_{1hijkl} คือ จำนวนคน (ประชากร) ที่แจงนับได้ทั้งสิ้น สำหรับเพศ l เขตการปกครอง k อำเภอ j จังหวัด i ภาค h

X_{1hijkl} คือ จำนวนคน (ประชากร) ทั้งสิ้นที่ได้จากการนับจด สำหรับเพศ l เขตการปกครอง k อำเภอ j จังหวัด i ภาค h

r_{1hijkl} คือ อัตราส่วนของค่าของลักษณะที่ต้องการศึกษา Y ของประชากรที่แจงนับได้ทั้งสิ้น กับจำนวนคน (ประชากร) ที่แจงนับได้ทั้งสิ้น สำหรับเพศ l เขตการปกครอง k อำเภอ j จังหวัด i ภาค h ซึ่ง

$$r_{1hijkl} = \frac{y_{1hijkl}}{x_{1hijkl}} \quad \dots\dots\dots (2)$$

1.2 สูตรการคำนวณค่าประมาณยอดรวมของลักษณะที่ต้องการศึกษา Y ของประชากร สำหรับเขตการปกครอง k อำเภอ j จังหวัด i ภาค h คือ

$$\hat{Y}_{1hijk} = \sum_{l=1}^2 \hat{Y}_{1hijkl} \quad \dots\dots\dots (3)$$

1.3 สูตรการคำนวณค่าประมาณยอดรวมของลักษณะที่ต้องการศึกษา Y ของประชากร สำหรับเขต l อำเภอ j จังหวัด i ภาค h คือ

$$\hat{Y}_{1hijl} = \sum_{k=1}^2 \hat{Y}_{1hijkl} \quad \dots\dots\dots (4)$$

1.4 สูตรการคำนวณค่าประมาณยอดรวมของลักษณะที่ต้องการศึกษา Y ของประชากร สำหรับอำเภอ j จังหวัด i ภาค h คือ

$$\hat{Y}_{1hij} = \sum_{k=1}^2 \hat{Y}_{1hijk} = \sum_{l=1}^2 \hat{Y}_{1hijl} \quad \dots\dots\dots (5)$$

1.5 สูตรการคำนวณค่าประมาณยอดรวมของลักษณะที่ต้องการศึกษา Y ของประชากร สำหรับเขต l เขตการปกครอง k จังหวัด i ภาค h คือ

$$\hat{Y}_{1hikl} = \sum_{j=1}^{B_i} \hat{Y}_{1hijkl} \quad \dots\dots\dots (6)$$

1.6 สูตรการคำนวณค่าประมาณยอดรวมของลักษณะที่ต้องการศึกษา Y ของประชากร สำหรับเขตการปกครอง k จังหวัด i ภาค h คือ

$$\hat{Y}_{1hik} = \sum_{j=1}^{B_i} \hat{Y}_{1hijk} = \sum_{l=1}^2 \hat{Y}_{1hikl} \quad \dots\dots\dots (7)$$

1.7 สูตรการคำนวณค่าประมาณยอดรวมของลักษณะที่ต้องการศึกษา Y ของประชากร สำหรับเขต l จังหวัด i ภาค h คือ

$$\hat{Y}_{1hil} = \sum_{j=1}^{B_i} \hat{Y}_{1hijl} = \sum_{k=1}^2 \hat{Y}_{1hikl} \quad \dots\dots\dots (8)$$

1.8 สูตรการคำนวณค่าประมาณยอดรวมของลักษณะที่ต้องการศึกษา Y ของประชากร สำหรับจังหวัด i ภาค h คือ

$$\hat{Y}_{1hi} = \sum_{j=1}^{B_i} \hat{Y}_{1hij} = \sum_{k=1}^2 \hat{Y}_{1hik} = \sum_{l=1}^2 \hat{Y}_{1hil} \quad \dots\dots\dots (9)$$

1.9 สูตรการคำนวณค่าประมาณยอดรวมของลักษณะที่ต้องการศึกษา Y ของประชากร สำหรับเพศ l เขตการปกครอง k ภาค h คือ

$$\hat{Y}_{1hkl} = \sum_{i=1}^{A_h} \hat{Y}_{1hikl} \quad \dots\dots\dots (10)$$

1.10 สูตรการคำนวณค่าประมาณยอดรวมของลักษณะที่ต้องการศึกษา Y ของประชากร สำหรับเขตการปกครอง k ภาค h คือ

$$\hat{Y}_{1hk} = \sum_{i=1}^{A_h} \hat{Y}_{1hik} = \sum_{l=1}^2 \hat{Y}_{1hkl} \quad \dots\dots\dots (11)$$

1.11 สูตรการคำนวณค่าประมาณยอดรวมของลักษณะที่ต้องการศึกษา Y ของประชากร สำหรับเพศ l ภาค h คือ

$$\hat{Y}_{1hl} = \sum_{i=1}^{A_h} \hat{Y}_{1hil} = \sum_{k=1}^2 \hat{Y}_{1hkl} \quad \dots\dots\dots (12)$$

1.12 สูตรการคำนวณค่าประมาณยอดรวมของลักษณะที่ต้องการศึกษา Y ของประชากร สำหรับภาค h คือ

$$\hat{Y}_{1h} = \sum_{i=1}^{A_h} \hat{Y}_{1hi} = \sum_{k=1}^2 \hat{Y}_{1hk} = \sum_{l=1}^2 \hat{Y}_{1hl} \quad \dots\dots\dots (13)$$

1.13 สูตรการคำนวณค่าประมาณยอดรวมของลักษณะที่ต้องการศึกษา Y ของประชากร สำหรับเขตการปกครอง k ที่วาระอาณาจักร คือ

$$\hat{Y}_{1k} = \sum_{h=1}^5 \hat{Y}_{1hk} \quad \dots\dots\dots (14)$$

1.14 สูตรการคำนวณค่าประมาณยอดรวมของลักษณะที่ต้องการศึกษา Y ของประชากร สำหรับเพศ l ที่วาระอาณาจักร คือ

$$\hat{Y}_{1l} = \sum_{h=1}^2 \hat{Y}_{1hl} \quad \dots\dots\dots (15)$$

1.15 สูตรการคำนวณค่าประมาณยอดรวมของลักษณะที่ต้องการศึกษา Y ของประชากร สำหรับที่วาระอาณาจักร คือ

$$\hat{Y}_1 = \sum_{h=1}^5 \hat{Y}_{1h} = \sum_{k=1}^2 \hat{Y}_{1k} = \sum_{l=1}^2 \hat{Y}_{1l} \quad \dots\dots\dots (16)$$

ส่วนที่ 2 : ลักษณะการอยู่อาศัยของครัวเรือนส่วนบุคคล

การประมาณค่ายอดรวม

2.1 สูตรการคำนวณค่าประมาณยอดรวมของลักษณะที่ต้องการศึกษา Y ของครัวเรือนส่วนบุคคล สำหรับเขตการปกครอง k อำเภอ j จังหวัด i ภาค h คือ

$$\hat{Y}_{21hijk} = \frac{y_{21hijk}}{n_{1hijk}} N_{1hijk} = r_{21hijk} N_{1hijk} \quad \dots\dots\dots (17)$$

โดยที่ y_{21hijk} คือ ค่าของลักษณะที่ต้องการศึกษา Y ของครัวเรือนส่วนบุคคลที่แจงนับได้ทั้งสิ้น สำหรับเขตการปกครอง k อำเภอ j จังหวัด i ภาค h

n_{1hijk} คือ จำนวนครัวเรือนส่วนบุคคลที่แจงนับได้ทั้งสิ้น สำหรับเขตการปกครอง k อำเภอ j จังหวัด i ภาค h

N_{1hijk} คือ จำนวนครัวเรือนส่วนบุคคลทั้งสิ้นที่ได้จากการนับจุด สำหรับเขตการปกครอง k อำเภอ j จังหวัด i ภาค h

r_{21hijk} คือ อัตราส่วนของค่าของลักษณะที่ต้องการศึกษา Y ของครัวเรือนส่วนบุคคลที่แจงนับได้ทั้งสิ้น กับจำนวนครัวเรือนส่วนบุคคลที่แจงนับได้ทั้งสิ้น สำหรับเขตการปกครอง k อำเภอ j จังหวัด i ภาค h ซึ่ง

$$r_{21hijk} = \frac{y_{21hijk}}{n_{1hijk}} \quad \dots\dots\dots (18)$$

2.2 สูตรการคำนวณค่าประมาณยอดรวมของลักษณะที่ต้องการศึกษา Y ของครัวเรือนส่วนบุคคล สำหรับอำเภอ j จังหวัด i ภาค h คือ

$$\hat{Y}_{21hij} = \sum_{k=1}^2 \hat{Y}_{21hijk} \quad \dots\dots\dots (19)$$

2.3 สูตรการคำนวณค่าประมาณยอดรวมของลักษณะที่ต้องการศึกษา Y ของครัวเรือนส่วนบุคคล สำหรับเขตการปกครอง k จังหวัด i ภาค h คือ

$$\hat{Y}_{21hik} = \sum_{j=1}^{B_i} \hat{Y}_{21hijk} \quad \dots\dots\dots (20)$$

2.4 สูตรการคำนวณค่าประมาณยอดรวมของลักษณะที่ต้องการศึกษา Y ของครัวเรือนส่วนบุคคล สำหรับจังหวัด i ภาค h คือ

$$\hat{Y}_{21hi} = \sum_{j=1}^{B_i} \hat{Y}_{21hij} = \sum_{k=1}^2 \hat{Y}_{21hik} \quad \dots\dots\dots (21)$$

2.5 สูตรการคำนวณค่าประมาณยอดรวมของลักษณะที่ต้องการศึกษา Y ของครัวเรือนส่วนบุคคล สำหรับเขตการปกครอง k ภาค h คือ

$$\hat{Y}_{21hk} = \sum_{i=1}^{A_h} \hat{Y}_{21hik} \quad \dots\dots\dots (22)$$

2.6 สูตรการคำนวณค่าประมาณยอดรวมของลักษณะที่ต้องการศึกษา Y ของครัวเรือนส่วนบุคคล สำหรับภาค h คือ

$$\hat{Y}_{21h} = \sum_{i=1}^{A_h} \hat{Y}_{21hi} = \sum_{k=1}^2 \hat{Y}_{21hk} \quad \dots\dots\dots (23)$$

2.7 สูตรการคำนวณค่าประมาณยอดรวมของลักษณะที่ต้องการศึกษา Y ของครัวเรือนส่วนบุคคล สำหรับเขตการปกครอง k ทวีราชอาณาจักร คือ

$$\hat{Y}_{21k} = \sum_{h=1}^5 \hat{Y}_{21hk} \quad \dots\dots\dots (24)$$

2.8 สูตรการคำนวณค่าประมาณยอดรวมของลักษณะที่ต้องการศึกษา Y ของครัวเรือนส่วนบุคคล สำหรับทวีราชอาณาจักร คือ

$$\hat{Y}_{21} = \sum_{h=1}^5 \hat{Y}_{21h} = \sum_{k=1}^2 \hat{Y}_{21k} \quad \dots\dots\dots (25)$$



ลับ



สำนักงานสถิติแห่งชาติ



สำมะโนประชากรและเคหะ พ.ศ. 2553

สปค.2

(แบบแจงนับ)

ตอนที่ 1 ที่ตั้งครัวเรือน

ภาค จังหวัด อำเภอ/เขต ตำบล/แขวง

										1-7
--	--	--	--	--	--	--	--	--	--	-----

ก. บ้านเลขที่ ถนน ตรอก ซอย ลาน้ำ หรือเลขบ้าน (ชื่อสถานที่ถ้ามี).....

เบอร์โทรศัพท์.....

ข. ครัวเรือนนี้อยู่ ในเขตเทศบาล..... 1 นอกเขตเทศบาล..... 2

ชื่อเทศบาล..... ชื่อ อบต.....

เขตการปกครอง 8

เทศบาล/อบต. 9-11

ค. เขตแจงนับ.....

เขตแจงนับ 12-14

ง. หมู่ที่..... ชื่อหมู่บ้าน.....

หมู่ที่ 15-16

จ. ประเภทของครัวเรือน

ครัวเรือนส่วนบุคคล..... 1 ครัวเรือนกลุ่มบุคคล..... 2

(จากแบบ สปค.1 C17-C18)

ประเภทของครัวเรือน 17

ฉ. เลขลำดับที่ของครัวเรือน

ลำดับที่ของครัวเรือน 18-20

ช. ภาษาที่ใช้พูดประจำระหว่างสมาชิกในครัวเรือน

ใช้เฉพาะภาษาไทย..... 1 ใช้ภาษาไทยปนภาษาอื่น..... 2 ใช้เฉพาะภาษาอื่น..... 3

ภาษาที่ใช้พูด 21

ภาษาอื่น ๆ ที่ใช้ (ระบุ).....

ภาษาอื่น ๆ 22-23

ซ. จำนวนสมาชิกในครัวเรือน (บันทึกหลังการแจงนับเสร็จแล้ว).....คน

รวมจำนวนสมาชิก 24-27

แจงนับวันที่.....เดือน.....พ.ศ. 2553

บรรจุฉากรับและลงรหัสวันที่.....เดือน.....พ.ศ. 2553

ชื่อตัว - ชื่อสกุล.....

ชื่อตัว - ชื่อสกุล.....

พนักงานแจงนับ

พนักงานบรรจุฉากรับและลงรหัส

ถามทุกคน		ถามอายุตั้งแต่ 3 ปีขึ้นไป																
สัญชาติ ".....(ชื่อ)..... มีสัญชาติอะไร" - ถ้ามีสัญชาติ ให้บันทึก "สัญชาติ" เช่น สัญชาติ ไทย รหัส <table border="1" style="display: inline-table; border-collapse: collapse;"><tr><td style="width: 20px; height: 20px; text-align: center;">7</td><td style="width: 20px; height: 20px; text-align: center;">6</td><td style="width: 20px; height: 20px; text-align: center;">4</td></tr></table> สัญชาติ จีน รหัส <table border="1" style="display: inline-table; border-collapse: collapse;"><tr><td style="width: 20px; height: 20px; text-align: center;">1</td><td style="width: 20px; height: 20px; text-align: center;">5</td><td style="width: 20px; height: 20px; text-align: center;">6</td></tr></table> สัญชาติ พม่า รหัส <table border="1" style="display: inline-table; border-collapse: collapse;"><tr><td style="width: 20px; height: 20px; text-align: center;">1</td><td style="width: 20px; height: 20px; text-align: center;">0</td><td style="width: 20px; height: 20px; text-align: center;">4</td></tr></table> - ถ้าไม่มีสัญชาติ ให้บันทึก ไม่มีสัญชาติ รหัส <table border="1" style="display: inline-table; border-collapse: collapse;"><tr><td style="width: 20px; height: 20px; text-align: center;">9</td><td style="width: 20px; height: 20px; text-align: center;">9</td><td style="width: 20px; height: 20px; text-align: center;">8</td></tr></table> (พนักงานแรงงาน เป็นผู้บันทึกรหัส)	7	6	4	1	5	6	1	0	4	9	9	8	การมีชื่อ ในทะเบียนบ้าน ".....(ชื่อ)..... มีชื่อในทะเบียนบ้านนี้ หรือไม่" บันทึกรหัส มีอยู่ที่บ้านนี้..... 1 มีอยู่ที่อื่น..... - จังหวัดนี้..... 2 - จังหวัดอื่น..... 3 ไม่มีในประเทศไทย..... แต่มีในประเทศอื่น..... 4 ไม่มีที่ใดเลย..... 5	การศึกษา (นับถึงวันที่ 1 ก.ค. 2553)				
	7	6	4															
	1	5	6															
	1	0	4															
9	9	8																
ระดับ	บันทึกรหัส	ระดับ	บันทึกรหัส	ถามเฉพาะ ผู้ที่กำลังเรียนใน F11 "โดยปกติ สถานที่เรียนของ(ชื่อ).....อยู่ที่ไหน" ถ้าเรียน • ในประเทศไทย ให้บันทึก ชื่อจังหวัดที่เรียน • ต่างประเทศ ให้บันทึก รหัส "78" (พนักงานแรงงาน เป็นผู้บันทึกรหัส)														
ไม่เรียน/ไม่เคยเรียน/ไม่เคยจบชั้นใด..... 0		- พุทธศึกษา พระปริยัติธรรม																
เรียน/จบในระดับ		- แผนกธรรม (นักธรรมตรี-โท-เอก)..... 17																
- ก่อนประถมศึกษา..... 1		- แผนกบาลี (บาลีประโยค, เปรียญธรรมประโยค)... 18																
- ประถมศึกษา..... 2		- ปอเนาะ..... 19																
- มัธยมศึกษาตอนต้น..... 3		- การศึกษาอื่น ๆ (หลักสูตรวิชาชีพระยะสั้น...)..... 20																
- มัธยมศึกษาตอนปลาย..... 4		วิธีบันทึก																
- ปวช./ปกศ.ต้น..... 5		ชั้นที่กำลังเรียน (F11) และ ชั้นสูงสุดที่เรียนจบ (F12)																
- ประกาศนียบัตรสูงกว่ามัธยมศึกษาตอนปลาย..... 6		- ถ้ากำลังเรียน/เคยเรียน/เรียนจบแล้ว																
- อนุปริญญา..... 7		ให้บันทึก																
- ปวส./ปวท./ปกศ.สูง..... 8		ระดับ = รหัส 1 - 20																
- ปริญญาตรี..... 9		ชั้นปี = ชั้นปี/เกรด/ระดับ กศน.																
- ประกาศนียบัตรสูงกว่าปริญญาตรี..... 10		} ที่กำลังเรียน/เคยเรียน/ เรียนจบแล้ว																
- ปริญญาโท..... 11		(ถ้าเรียนนักธรรมตรี-โท-เอก บันทึกชั้นปี 1-2-3)																
- ประกาศนียบัตรสูงกว่าปริญญาโท..... 12		- ถ้ากำลังเรียน/เคยเรียน/เรียนจบแล้ว แต่ไม่ทราบระดับ/ชั้นปี																
- ปริญญาเอก..... 13		ให้บันทึก ระดับ/ชั้นปี = 98																
- ประกาศนียบัตรสูงกว่าปริญญาเอก/ แพทยเฉพาะทาง..... 14		- ถ้าไม่เรียน/ไม่เคยเรียน/ไม่เคยจบชั้นใดเลย																
- การศึกษาออกโรงเรียน (กศน.)..... 15		ให้บันทึก ระดับและชั้นปี = 0 ขิดขวา																
- การศึกษาโรงเรียนนานาชาติ..... 16		ชั้นสูงสุดที่เรียนจบ																
ชั้นที่กำลังเรียน		ชั้นสูงสุดที่เรียนจบ																
".....(ชื่อ).....กำลังเรียนหรือไม่"		".....(ชื่อ).....จบการศึกษาสูงสุดชั้นใด"																
ระดับ	ชั้นปี/เกรด/ระดับที่เรียน กศน.	ระดับ	ชั้นปี/เกรด/ระดับที่เรียน กศน.															

F9	F10	F11	F12	F13										
<table border="1" style="display: inline-table; border-collapse: collapse;"><tr><td style="width: 20px; height: 20px;"></td><td style="width: 20px; height: 20px;"></td><td style="width: 20px; height: 20px;"></td></tr></table>				<table border="1" style="display: inline-table; border-collapse: collapse;"><tr><td style="width: 20px; height: 20px;"></td></tr></table>		<table border="1" style="display: inline-table; border-collapse: collapse;"><tr><td style="width: 20px; height: 20px;"></td><td style="width: 20px; height: 20px;"></td></tr></table>			<table border="1" style="display: inline-table; border-collapse: collapse;"><tr><td style="width: 20px; height: 20px;"></td><td style="width: 20px; height: 20px;"></td></tr></table>			<table border="1" style="display: inline-table; border-collapse: collapse;"><tr><td style="width: 20px; height: 20px;"></td><td style="width: 20px; height: 20px;"></td></tr></table>		
<table border="1" style="display: inline-table; border-collapse: collapse;"><tr><td style="width: 20px; height: 20px;"></td><td style="width: 20px; height: 20px;"></td><td style="width: 20px; height: 20px;"></td></tr></table>				<table border="1" style="display: inline-table; border-collapse: collapse;"><tr><td style="width: 20px; height: 20px;"></td></tr></table>		<table border="1" style="display: inline-table; border-collapse: collapse;"><tr><td style="width: 20px; height: 20px;"></td><td style="width: 20px; height: 20px;"></td></tr></table>			<table border="1" style="display: inline-table; border-collapse: collapse;"><tr><td style="width: 20px; height: 20px;"></td><td style="width: 20px; height: 20px;"></td></tr></table>			<table border="1" style="display: inline-table; border-collapse: collapse;"><tr><td style="width: 20px; height: 20px;"></td><td style="width: 20px; height: 20px;"></td></tr></table>		
<table border="1" style="display: inline-table; border-collapse: collapse;"><tr><td style="width: 20px; height: 20px;"></td><td style="width: 20px; height: 20px;"></td><td style="width: 20px; height: 20px;"></td></tr></table>				<table border="1" style="display: inline-table; border-collapse: collapse;"><tr><td style="width: 20px; height: 20px;"></td></tr></table>		<table border="1" style="display: inline-table; border-collapse: collapse;"><tr><td style="width: 20px; height: 20px;"></td><td style="width: 20px; height: 20px;"></td></tr></table>			<table border="1" style="display: inline-table; border-collapse: collapse;"><tr><td style="width: 20px; height: 20px;"></td><td style="width: 20px; height: 20px;"></td></tr></table>			<table border="1" style="display: inline-table; border-collapse: collapse;"><tr><td style="width: 20px; height: 20px;"></td><td style="width: 20px; height: 20px;"></td></tr></table>		
<table border="1" style="display: inline-table; border-collapse: collapse;"><tr><td style="width: 20px; height: 20px;"></td><td style="width: 20px; height: 20px;"></td><td style="width: 20px; height: 20px;"></td></tr></table>				<table border="1" style="display: inline-table; border-collapse: collapse;"><tr><td style="width: 20px; height: 20px;"></td></tr></table>		<table border="1" style="display: inline-table; border-collapse: collapse;"><tr><td style="width: 20px; height: 20px;"></td><td style="width: 20px; height: 20px;"></td></tr></table>			<table border="1" style="display: inline-table; border-collapse: collapse;"><tr><td style="width: 20px; height: 20px;"></td><td style="width: 20px; height: 20px;"></td></tr></table>			<table border="1" style="display: inline-table; border-collapse: collapse;"><tr><td style="width: 20px; height: 20px;"></td><td style="width: 20px; height: 20px;"></td></tr></table>		
<table border="1" style="display: inline-table; border-collapse: collapse;"><tr><td style="width: 20px; height: 20px;"></td><td style="width: 20px; height: 20px;"></td><td style="width: 20px; height: 20px;"></td></tr></table>				<table border="1" style="display: inline-table; border-collapse: collapse;"><tr><td style="width: 20px; height: 20px;"></td></tr></table>		<table border="1" style="display: inline-table; border-collapse: collapse;"><tr><td style="width: 20px; height: 20px;"></td><td style="width: 20px; height: 20px;"></td></tr></table>			<table border="1" style="display: inline-table; border-collapse: collapse;"><tr><td style="width: 20px; height: 20px;"></td><td style="width: 20px; height: 20px;"></td></tr></table>			<table border="1" style="display: inline-table; border-collapse: collapse;"><tr><td style="width: 20px; height: 20px;"></td><td style="width: 20px; height: 20px;"></td></tr></table>		
<table border="1" style="display: inline-table; border-collapse: collapse;"><tr><td style="width: 20px; height: 20px;"></td><td style="width: 20px; height: 20px;"></td><td style="width: 20px; height: 20px;"></td></tr></table>				<table border="1" style="display: inline-table; border-collapse: collapse;"><tr><td style="width: 20px; height: 20px;"></td></tr></table>		<table border="1" style="display: inline-table; border-collapse: collapse;"><tr><td style="width: 20px; height: 20px;"></td><td style="width: 20px; height: 20px;"></td></tr></table>			<table border="1" style="display: inline-table; border-collapse: collapse;"><tr><td style="width: 20px; height: 20px;"></td><td style="width: 20px; height: 20px;"></td></tr></table>			<table border="1" style="display: inline-table; border-collapse: collapse;"><tr><td style="width: 20px; height: 20px;"></td><td style="width: 20px; height: 20px;"></td></tr></table>		
<table border="1" style="display: inline-table; border-collapse: collapse;"><tr><td style="width: 20px; height: 20px;"></td><td style="width: 20px; height: 20px;"></td><td style="width: 20px; height: 20px;"></td></tr></table>				<table border="1" style="display: inline-table; border-collapse: collapse;"><tr><td style="width: 20px; height: 20px;"></td></tr></table>		<table border="1" style="display: inline-table; border-collapse: collapse;"><tr><td style="width: 20px; height: 20px;"></td><td style="width: 20px; height: 20px;"></td></tr></table>			<table border="1" style="display: inline-table; border-collapse: collapse;"><tr><td style="width: 20px; height: 20px;"></td><td style="width: 20px; height: 20px;"></td></tr></table>			<table border="1" style="display: inline-table; border-collapse: collapse;"><tr><td style="width: 20px; height: 20px;"></td><td style="width: 20px; height: 20px;"></td></tr></table>		
<table border="1" style="display: inline-table; border-collapse: collapse;"><tr><td style="width: 20px; height: 20px;"></td><td style="width: 20px; height: 20px;"></td><td style="width: 20px; height: 20px;"></td></tr></table>				<table border="1" style="display: inline-table; border-collapse: collapse;"><tr><td style="width: 20px; height: 20px;"></td></tr></table>		<table border="1" style="display: inline-table; border-collapse: collapse;"><tr><td style="width: 20px; height: 20px;"></td><td style="width: 20px; height: 20px;"></td></tr></table>			<table border="1" style="display: inline-table; border-collapse: collapse;"><tr><td style="width: 20px; height: 20px;"></td><td style="width: 20px; height: 20px;"></td></tr></table>			<table border="1" style="display: inline-table; border-collapse: collapse;"><tr><td style="width: 20px; height: 20px;"></td><td style="width: 20px; height: 20px;"></td></tr></table>		

43

46

47

49

51

53

55

ถามอายุตั้งแต่ 10 ปีขึ้นไป		ถามอายุตั้งแต่ 13 ปีขึ้นไป							
การอ่านออกและเขียนได้ ".....(ชื่อ)..... อ่านออกและเขียนหนังสือภาษาไทย และภาษาอื่นได้หรือไม่"		ถามเฉพาะเพศหญิง ".....(ชื่อ)..... มีบุตรที่ให้กำเนิดเอง และมีชีวิตอยู่ขณะคลอด หรือไม่"		"จำนวนบุตรที่.....(ชื่อ).....ให้กำเนิดเองและมีชีวิตอยู่ขณะคลอด" (รวมทั้งที่มีชีวิตอยู่และเสียชีวิตแล้ว นับถึงวันที่ 1 ก.ค. 2553)		สถานภาพสมรส (ณ วันที่ 1 ก.ค. 2553) ".....(ชื่อ)..... เป็นโสด สมรส หม้าย หย่า หรือแยกกันอยู่"			
ภาษาไทย	ภาษาอื่น	บันทึกรหัส	บุตรที่มีชีวิตอยู่	บุตรที่เสียชีวิตแล้ว	บันทึกรหัส				
บันทึกรหัส ได้..... 1 ไม่ได้..... 0	- ได้ ให้ระบุภาษา • ถ้าได้มากกว่า 1 ภาษา ให้ระบุ ภาษาที่อ่านออก และเขียนได้มากที่สุด - ไม่ได้ ให้บันทึก รหัส "0" ซิดขวา (พนักงานแจงนับ เป็นผู้บันทึกรหัส)	มี..... 1 (ตามต่อไป) ไม่มี..... 0 (ข้ามไปถาม F18)			โสด..... 1 สมรส/อยู่กินฉันท์สามีภรรยา..... 2 หม้าย..... 3 หย่า..... 4 แยกกันอยู่..... 5 เคยสมรส แต่ไม่ทราบสถานภาพ..... 6				
		← ถ้าไม่มี ให้บันทึก "0" ซิดขวา →							
		อยู่ในครัวเรือนนี้		อยู่ที่อื่น					
F14		F15		F16		F17		F18	

□	□ □	□	□ □	□ □	□ □	□ □	□ □	□ □	□
□	□ □	□	□ □	□ □	□ □	□ □	□ □	□ □	□
□	□ □	□	□ □	□ □	□ □	□ □	□ □	□ □	□
□	□ □	□	□ □	□ □	□ □	□ □	□ □	□ □	□
□	□ □	□	□ □	□ □	□ □	□ □	□ □	□ □	□
□	□ □	□	□ □	□ □	□ □	□ □	□ □	□ □	□
57	58	60	61	63	65	65	65	65	67

ตอนที่ 2 ลักษณะทางประชากร (ต่อ)						
ถามอายุตั้งแต่ 15 ปีขึ้นไป					ถามทุกคน	
อาชีพหลักในรอบปีที่แล้ว (1 ก.ค. 2552 - 30 มิ.ย. 2553) "ในรอบปีที่แล้ว.....(ชื่อ).....ทำงานหรือไม่" - ถ้าไม่ทำงาน ให้บันทึก "ไม่ทำ" (ข้ามไปตาม F23) - ถ้าทำงาน ให้บันทึก "หน้าที่ที่รับผิดชอบ..... และ ตำแหน่ง (ถ้ามี)....." (ถ้าทำงานหลายอย่าง ให้บันทึก งานที่ใช้เวลามากที่สุด) เช่น ควบคุมระบบคลังสินค้า (ผู้จัดการ) บรรจุสายไฟลงกล่อง เจ้าของกิจการร้านตัดเย็บเสื้อผ้า/ช่างตัดเย็บเสื้อผ้า ครูสอนระดับประถมศึกษา สัตวแพทย์ ขับรถแท็กซี่/ขับรถตามบ้าน ลงรายการบัญชี วิศวกรไฟฟ้า ทำนาข้าวเพื่อขาย รับจ้างล้างจาน ขายข้าวแกง (บันทึกรหัสในสำนักงาน)	ถามเฉพาะผู้บันทึกอาชีพใน F19			สถานที่เกิด		
	ประเภทกิจการ/ลักษณะกิจกรรม ของสถานที่ทำงาน "สถานที่ทำงานที่.....(ชื่อ).....ทำอยู่ เป็นกิจการอะไร" บันทึก ประเภทกิจการ/ลักษณะกิจกรรม อย่างละเอียด เช่น โรงงานผลิตน้ำอัดลม โรงงานผลิตสายไฟ ร้านตัดเย็บเสื้อผ้า โรงเรียนระดับมัธยมศึกษา โรงพยาบาลสัตว์ การขับรถแท็กซี่/บริการขับรถส่วนตัว บริษัทรับทำบัญชี/ร้านขายปลีกอุปกรณ์ก่อสร้าง การไฟฟ้าฝ่ายผลิต การปลูกข้าว ร้านขายก๋วยเตี๋ยว รถเข็นขายข้าวแกง (บันทึกรหัสในสำนักงาน)	สถานภาพ การทำงาน ".....(ชื่อ)..... ทำงานในฐานะอะไร" บันทึกรหัส นายจ้าง..... 1 ผู้ประกอบธุรกิจส่วนตัว โดยไม่มีลูกจ้าง..... 2 ผู้ช่วยธุรกิจในครัวเรือน โดยไม่ได้รับค่าจ้าง... 3 ลูกจ้างรัฐบาล..... 4 ลูกจ้างรัฐวิสาหกิจ..... 5 ลูกจ้างเอกชน..... 6 สมาชิกของ การรวมกลุ่ม..... 7	ปัจจุบัน สถานที่ทำงานของ(ชื่อ).....อยู่ที่ไหน" ถ้าทำงาน • ในประเทศไทย ให้บันทึก ชื่อจังหวัดที่ทำงาน • ต่างประเทศ ให้บันทึก รหัส "78" - ถ้าปัจจุบันไม่ทำงาน ให้บันทึก รหัส "98" (พนักงานจ้างนับ เป็นผู้บันทึกรหัส)	ถ้าเกิด • ในประเทศไทย ให้บันทึก ชื่อจังหวัดที่เกิด • ต่างประเทศ ให้บันทึก ชื่อประเทศที่เกิด	จังหวัด	ประเทศ
F19	F20	F21	F22	F23		
68	72	76	77	79	81	



ตอนที่ 2 ลักษณะทางประชากร (ต่อ)

ถามทุกคน								
ระยะเวลา การอยู่อาศัย ในเทศบาล/อบต.นี้ ".....(ชื่อ)..... อยู่ในเทศบาล/อบต.นี้ ติดต่อกันมากี่ปีแล้ว"	ลักษณะการย้ายถิ่น			ถามเฉพาะ ผู้ย้ายถิ่น ภายใน ประเทศไทย	เหตุผล ในการย้ายถิ่น	ความพิการ ที่เห็นเด่นชัด ".....(ชื่อ)..... มีลักษณะความพิการ ดังต่อไปนี้หรือไม่"	ผู้ให้ข้อมูล	
	ถามเฉพาะผู้ที่บันทึกรหัส "0 - 5" ใน F24							ถามเฉพาะ ผู้ย้ายถิ่น ภายใน ประเทศไทย
บ้านที่กรหัส ไม่ถึง 1 ปี..... 0 1 ปี..... 1 2 ปี..... 2 3 ปี..... 3 4 ปี..... 4 ไม่ทราบเวลา แต่น้อยกว่า 5 ปี..... 5 อยู่ตั้งแต่ 5 ปีขึ้นไป หรืออยู่ที่นี้ตั้งแต่เกิด... 6 (ถ้าบันทึกรหัส 6 ห้ามไปถาม F28)	สถานที่อยู่อาศัยก่อนย้ายมาอยู่เทศบาล/อบต.นี้ ".....(ชื่อ).....อยู่ที่ไหนก่อนย้ายมาอยู่เทศบาล/อบต.นี้" (ตอบได้เพียง 1 คำตอบ)	ถ้าย้าย ภายในจังหวัด	ถ้าย้าย มาจากจังหวัดอื่น	ถ้าย้าย มาจากต่างประเทศ	".....(ชื่อ)..... ย้ายมาจาก เทศบาล/อบต." บ้านที่กรหัส.....	".....(ชื่อ)..... เพราะสาเหตุใด" บ้านที่กรหัส.....	ไม่มี..... 0 มี..... 1 - ตามอดทั้ง 2 ข้าง..... 1 - ทางนท..... 1 - พุดไม่ได้เป็นไป/..... 1 หน้าี่การทำงาน..... 2 พุดไม่รู้เรื่อง..... 2 เพื่อการศึกษา..... 3 - แชน/ขาด ตั้งแต่ข้อมือ/ ติดตามบุคคล..... 3 - ขอเข้าชั้นงน้อย ในครัวเรือน..... 4 1 ข้าง/อัมพาด..... 3 กลับมิลำเนา..... 5 - มีอาการทางจิต/ไววาย/ ย้ายที่อยู่อาศัย..... 6 ทำร้ายผู้อื่นไม่พุดจา... 4 - ออทิสติก..... 5 ย้ายเข้าครัวเรือน..... 6 - พัฒนาการทางสมองช้า/ สถาบัน..... 7 บัญญาอ่อน..... 6 - พิการมากกว่า 1 ลักษณะ จากรหัส 1 - 6..... 7	บ้านที่กรหัส เจ้าตัวตอบเอง..... 1 คนอื่นตอบ..... 2 - คนในครัวเรือน..... 2 - คนนอกครัวเรือน... 3
	- ภายในอำเภอเดิม ให้บันทึก ชื่ออำเภอเดิม	ให้บันทึก ชื่อจังหวัด	ให้บันทึก ชื่อประเทศ (ห้ามไปถาม F27)	บ้านที่กรหัส.....	บ้านที่กรหัส.....	- ไม่มี..... 0 - ตามอดทั้ง 2 ข้าง..... 1 - ทางนท..... 1 - พุดไม่ได้เป็นไป/..... 1 หน้าี่การทำงาน..... 2 พุดไม่รู้เรื่อง..... 2 เพื่อการศึกษา..... 3 - แชน/ขาด ตั้งแต่ข้อมือ/ ติดตามบุคคล..... 3 - ขอเข้าชั้นงน้อย ในครัวเรือน..... 4 1 ข้าง/อัมพาด..... 3 กลับมิลำเนา..... 5 - มีอาการทางจิต/ไววาย/ ย้ายที่อยู่อาศัย..... 6 ทำร้ายผู้อื่นไม่พุดจา... 4 - ออทิสติก..... 5 ย้ายเข้าครัวเรือน..... 6 - พัฒนาการทางสมองช้า/ สถาบัน..... 7 บัญญาอ่อน..... 6 - พิการมากกว่า 1 ลักษณะ จากรหัส 1 - 6..... 7	บ้านที่กรหัส เจ้าตัวตอบเอง..... 1 คนอื่นตอบ..... 2 - คนในครัวเรือน..... 2 - คนนอกครัวเรือน... 3	
F24	F25			F26	F27	F28	F29	

<input type="checkbox"/>	<input type="checkbox"/>	<input type="checkbox"/>	<input type="checkbox"/>	<input type="checkbox"/>	<input type="checkbox"/>	<input type="checkbox"/>	<input type="checkbox"/>
<input type="checkbox"/>	<input type="checkbox"/>	<input type="checkbox"/>	<input type="checkbox"/>	<input type="checkbox"/>	<input type="checkbox"/>	<input type="checkbox"/>	<input type="checkbox"/>
<input type="checkbox"/>	<input type="checkbox"/>	<input type="checkbox"/>	<input type="checkbox"/>	<input type="checkbox"/>	<input type="checkbox"/>	<input type="checkbox"/>	<input type="checkbox"/>
<input type="checkbox"/>	<input type="checkbox"/>	<input type="checkbox"/>	<input type="checkbox"/>	<input type="checkbox"/>	<input type="checkbox"/>	<input type="checkbox"/>	<input type="checkbox"/>
<input type="checkbox"/>	<input type="checkbox"/>	<input type="checkbox"/>	<input type="checkbox"/>	<input type="checkbox"/>	<input type="checkbox"/>	<input type="checkbox"/>	<input type="checkbox"/>
<input type="checkbox"/>	<input type="checkbox"/>	<input type="checkbox"/>	<input type="checkbox"/>	<input type="checkbox"/>	<input type="checkbox"/>	<input type="checkbox"/>	<input type="checkbox"/>
<input type="checkbox"/>	<input type="checkbox"/>	<input type="checkbox"/>	<input type="checkbox"/>	<input type="checkbox"/>	<input type="checkbox"/>	<input type="checkbox"/>	<input type="checkbox"/>
84	85	87	89	92	93	94	95



0 0 0 7

ตอนที่ 3 ลักษณะการอยู่อาศัยของครัวเรือนส่วนบุคคล

ให้บันทึกรหัสลงใน

H1. "ประเภทที่อยู่อาศัยของครัวเรือนนี้"

(ถ้ามีหลายประเภท ให้บันทึกตามที่หัวหน้าครัวเรือนอยู่)

บ้านเดี่ยว.....	1	<input type="text"/>	H1
ทาวน์เฮ้าส์/บ้านแฝด/ทาวน์โฮม.....	2	96	
คอนโดมิเนียม/แมนชั่น.....	3		
แฟลต/อพาร์ทเมนท์/หอพัก.....	4		
ตึกแถว/ห้องแถว/เรือนแถว.....	5		
ห้องภายในบ้าน.....	6	} (ข้ามไปข้อ H3)	
ห้องภายในสำนักงาน.....	7		
เรือ/แพ/รถ.....	8		
อื่น ๆ (ระบุ).....	0		

H2. "ลักษณะของที่อยู่อาศัย" (หมายเหตุ HI บันทึกที่รหัส I-5)

ตึก.....	1	<input type="text"/>	H2
ไม้.....	2	97	
ครึ่งตึกครึ่งไม้.....	3		
ใช้วัสดุไม่ถาวรในท้องถิ่น เช่น ไม้ไผ่ ใบจาก.....	4		
ใช้วัสดุใช้แล้ว/วัสดุเหลือใช้ เช่น ทึบ ลัง.....	5		
อื่น ๆ (ระบุ).....	6		

H3. "ลักษณะการครอบครอง ที่อยู่อาศัย ของคนในครัวเรือน" (ไม่รวมที่ดิน)

เป็นเจ้าของ			
- มี ภาระการผ่อนชำระ.....	1	<input type="text"/>	H3
- ไม่มี ภาระการผ่อนชำระ.....	2	98	
เช่าซื้อ.....	3		
เช่า.....	4	} (ข้ามไปข้อ H5)	
อยู่โดยไม่เสียค่าเช่าเพราะ			
- เป็นส่วนหนึ่งของค่าจ้าง.....	5		
- ให้อยู่เปล่า.....	6		
อื่น ๆ (ระบุ).....	7		

H4. "ลักษณะการครอบครอง ที่ดิน ที่เป็นที่ตั้งของที่อยู่อาศัย"

(หมายเหตุ H3 บันทึกที่รหัส I - 3)

เป็นเจ้าของ.....	1	<input type="text"/>	H4
เช่าซื้อที่ดิน.....	2	99	
เช่า.....	3		
ไม่เสียค่าเช่าที่ดิน.....	4		
อื่น ๆ (ระบุ).....	5		

H5. "ครัวเรือนนี้มีห้องนอนและห้องอื่น ๆ ที่ใช้นอนกี่ห้อง" (บันทึก "จำนวน" ซิดขวา)

(ถ้า ไม่มี บันทึก "0" ซิดขวา)

ห้องนอน.....	<input type="text"/>	<input type="text"/>	H5A
	100		
ห้องอื่น ๆ ที่ใช้นอน.....	<input type="text"/>	<input type="text"/>	H5B
	102		

H6. "ครัวเรือนนี้ส่วนใหญ่ใช้แสงสว่างชนิดใด"

ไฟฟ้า		<input type="text"/>	H6
- การไฟฟ้า.....	1	104	
- พลังงานแสงอาทิตย์ (โซลาเซลล์).....	2		
- บั๊นเอง.....	3		
อื่น ๆ (ระบุ).....	4		

H7. "ครัวเรือนนี้ส่วนใหญ่ใช้เชื้อเพลิงชนิดใดประกอบอาหาร"

ก๊าซ.....	1	<input type="text"/>	H7
ถ่าน/หิน/เศษไม้.....	2	105	
ไฟฟ้า.....	3		
น้ำมันก๊าด/อื่น ๆ (ระบุ).....	4		
ไม่มีการปรุงต้ม.....	5		

H8. "ครัวเรือนนี้ส่วนใหญ่ใช้ส้วมประเภทใด"

ส้วมแบบนั่งห้อยเท้า.....	1	<input type="text"/>	H8
ส้วมแบบนั่งยอง.....	2	106	
ส้วมแบบนั่งห้อยเท้า และส้วมแบบนั่งยอง.....	3		
ส้วมหลุม/ส้วมถัง/ส้วมถ่ายลงแม่น้ำ ลำคลอง.....	4		
ไม่มีส้วม.....	5		

H9. "ครัวเรือนนี้ส่วนใหญ่ใช้ น้ำดื่ม และน้ำใช้ จากแหล่งใด"

(บันทึกที่รหัสประเภท น้ำดื่ม ใน H9A และ รหัสประเภท น้ำใช้ ใน H9B)

น้ำประปา.....	1	น้ำดื่ม	
น้ำประปาผ่านการบำบัด (ต้ม/กรอง).....	2	<input type="text"/>	H9A
น้ำบาดาล.....	3	107	
น้ำบ่อ.....	4	น้ำใช้	
น้ำจากแม่น้ำ/ลำธาร/คลอง/น้ำตก/ภูเขา.....	5	<input type="text"/>	H9B
น้ำฝน.....	6	108	
น้ำดื่มบรรจุขวด/ตู้/น้ำดื่มหยอดเหรียญ.....	7		
อื่น ๆ (ระบุ).....	8		

 ให้บันทึกรหัสลงใน
H10. "ณ วันที่ 1 ก.ค. 2553 ครัวเรือนเป็นเจ้าของเครื่องใช้เหล่านี้หรือไม่"

ถ้า "เป็นเจ้าของ" บันทึกรหัส "1"

"ไม่เป็นเจ้าของ" บันทึกรหัส "0"

โทรทัศน์.....	<input type="checkbox"/>	H10A	เครื่องซักผ้า.....	<input type="checkbox"/>	H10G
เครื่องเล่น VCD/DVD.....	<input type="checkbox"/>	H10B	เครื่องปรับอากาศ.....	<input type="checkbox"/>	H10H
โทรศัพท์มือถือ.....	<input type="checkbox"/>	H10C	รถยนต์ส่วนบุคคล/รถจักรยานยนต์.....	<input type="checkbox"/>	H10I
คอมพิวเตอร์.....	<input type="checkbox"/>	H10D	รถจักรยานยนต์.....	<input type="checkbox"/>	H10J
ตู้เย็น/ตู้แช่.....	<input type="checkbox"/>	H10E	รถแทรกเตอร์ 4 ล้อ.....	<input type="checkbox"/>	H10K
ไมโครเวฟ/เตาอบ.....	<input type="checkbox"/>	H10F	รถไถ 2 ล้อ (รถไถเดินตาม).....	<input type="checkbox"/>	H10L
		109 - 114			115 - 120

H11. "ณ วันที่ 1 ก.ค. 2553 ในครัวเรือนมีอุปกรณ์/การใช้เทคโนโลยี เหล่านี้หรือไม่"

ถ้า "มี" บันทึกรหัส "1"

"ไม่มี" บันทึกรหัส "0"

เคเบิลทีวี.....	<input type="checkbox"/>	H11A
		121
จานดาวเทียม.....	<input type="checkbox"/>	H11B
		122
อินเทอร์เน็ต.....	<input type="checkbox"/>	H11C
		123

Part 2 Population questions

Ask everyone							
Ordered number	Names and surname	Relationship to household head	Sex	Age	Month and year of birth		Religion
(May/may not have name in house registration)	Record military rank, title, name and surname in the following order:	"What relationship with household head is [name]?"	Record code	"How old is [name]?"	"Which month and year was [name] born?"		"What religion is [name]?"
		Member of private household	Record code	Record	- Record code of month and year of birth		Record code
		Head..... 1	Male..... 1	age at the last birthday	e.g. If born on June, 2525 B.E.		Buddhism..... 1
	Head	Head..... 1	Female.... 2	before 1-July-10	Record month "6" year (B.E.) "525" (Record the last 3 digits)		Islam..... 2
	Spouse	Spouse..... 2		If aged less than 1 year, record "0", align right	- If unknown month/year of birth "Leave it blank"		Christianity.... 3
	Unmarried children (In descending order of age)	Children (Including adopted and foster)					Hinduism..... 4
	- Unmarried..... 3	- Unmarried..... 3					Confucianism.. 5
	- Married..... 4	- Married..... 4					Sikhism..... 6
	Married children and their spouse	Child-in-law..... 5					Others..... 7
	Grandchildren	Grandchildren..... 6					No religion..... 8
	Parents, grandparents, and other relatives	Parents, grandparents and other relatives..... 7					
	Non-relative/servants/workers	Non-relative/servants/workers... 8					
		Member of group of people household					
		Workers..... 8					
		Monk..... 9					
		Others..... 0					
F1	F2	F3	F4	F5	F6	F7	F8

						2	
						2	
						2	
						2	
						2	
						2	

Ask people aged 10 years or over		Ask people aged 13 years or over				
Literacy "Can [name] read and write in Thai and/or other languages?"		Ask female only "Does [name] have biological children?"		"How many biological children has [name] given birth to?" (Including still alive and deceased as of 1-July-10)		Marital status (As of 1-July-10) "Is [name] single, married, widowed, divorced or separated?"
				Still alive children	Deceased children	
Thai Record code Able..... 1 Unable..... 0	Other languages - Able, specify the language • If more than 1 language, specify the most fluent language - Unable Record code "0", align right (Record code by enumerator)	Record code Yes..... 1 (Continued) No..... 0 (Skip to F18)	If none, record "0", align right		Record code Single..... 1 Married or consensual union..... 2 Widowed..... 3 Divorced..... 4 Separated..... 5 Ever married but unknown current status..... 6	
F14		F15	F16		F17	F18

□	□ □	□	□ □	□ □	□ □	□
□	□ □	□	□ □	□ □	□ □	□
□	□ □	□	□ □	□ □	□ □	□
□	□ □	□	□ □	□ □	□ □	□
□	□ □	□	□ □	□ □	□ □	□
□	□ □	□	□ □	□ □	□ □	□

57

58

60

61

63

65

67

0 0 0 5		Part 2 Population questions (continued)		
Ask people aged 15 years or over				Ask everyone
Main occupation in the previous year (1-July-09 to 30-June-10) "During the past year, what occupation did [name] spend the most time?" - If not work, Record "Did not work" (Skip to F23) - If work, Record "responsibility....." and position (if possible)" (If more than one, Record the most time spent) e.g. Controlling warehouse system (Manager) Packing electrical wire into box Owner of tailor's shop/tailor Teacher in primary school Veterinarian Taxi driver/chauffeur Recording an account Electrical engineer Cultivating rice for sell Employed as dish cleaner Selling rice and curry (Record code at office)	Ask only those who record occupation in F19			Place of birth
	Type of industry or activity of work place "What type of activity was [name]'s work place?" Record Type of industry/characteristics of work in details e.g. Soft drink product company Electrical wire factory Tailor's shop Secondary school Veterinary hospital Taxi service/private car driver service Dealer shop for construction equipments The Electricity Generating Authority Growing rice for sale Noodles' shop Rice and curry pushcart (Record code at office)	Work status "What was [name]'s work status?" Record code Employer..... 1 Own account worker without employee..... 2 Unpaid family worker..... 3 Government employee..... 4 State-owned enterprise employee..... 5 Private employee..... 6 Member of cooperative..... 7 (Record code by enumerator)	"At present, where is [name]'s work place?" - If the work place is in • Thailand Record province of work place • Overseas country Record code "78" - If not work Record code "98" (Record code by enumerator)	"What province/country was [name] born?" If born in • Thailand Record province of birth • Overseas country Record country of birth (Record code by enumerator)
F19	F20	F21	F22	F23

<input type="text"/>	<input type="text"/>	<input type="text"/>	<input type="text"/>	<input type="text"/>	<input type="text"/>
<input type="text"/>	<input type="text"/>	<input type="text"/>	<input type="text"/>	<input type="text"/>	<input type="text"/>
<input type="text"/>	<input type="text"/>	<input type="text"/>	<input type="text"/>	<input type="text"/>	<input type="text"/>
<input type="text"/>	<input type="text"/>	<input type="text"/>	<input type="text"/>	<input type="text"/>	<input type="text"/>
<input type="text"/>	<input type="text"/>	<input type="text"/>	<input type="text"/>	<input type="text"/>	<input type="text"/>
<input type="text"/>	<input type="text"/>	<input type="text"/>	<input type="text"/>	<input type="text"/>	<input type="text"/>
<input type="text"/>	<input type="text"/>	<input type="text"/>	<input type="text"/>	<input type="text"/>	<input type="text"/>
<input type="text"/>	<input type="text"/>	<input type="text"/>	<input type="text"/>	<input type="text"/>	<input type="text"/>



Part 2 Population questions (continued)

Ask everyone

Duration in current municipality/local administration "How many years has [name] lived continuously in this municipality/Tambon Administrative Organization?" Record code	Details of migration				Reason for migration "Why did [name] migrate?" Record code	Visible disabilities "Does [name] have difficulty in the following?" Record code	Respondent Record code
	Ask people who answer "0 - 5" in F24			Ask people who moved within Thailand			
	Previous residence "What place did [name] live in before moving to this municipality/Tambon Administrative Organization?" (Only 1 answer)						
	Moved within this province	Move from other province	Move from overseas country	"Did [name] move from Municipal or TAO.?"			
Less than 1 year..... 0	Record	Record	Record	Municipality... 1	Seek work..... 1	No..... 0	Self..... 1
1 year..... 1	Record	Record	Record	TAO. 2	Job assignment..... 2	Yes	Household member..... 2
2 years..... 2	Name of district	Name of province	Name of country (Skip to F27)	Change residence..... 6	Education..... 3	- Blindness in both eyes..... 1	Person outside household... 3
3 years..... 3	- Moved from other district			Move to institutional household..... 7	Follow family..... 4	- Unable to talk/communicate/understand..... 2	
4 years..... 4	Record			Others..... 8	Return home..... 5	- Lost arm or leg above wrist or ankle at least 1 side/paralysis..... 3	
Unknown accurate time but less than 5 yrs... 5	Name of previous district				Change residence..... 6	- Psychiatric disorder/noisiness/aggression/dumbness..... 4	
5 years or more/ since born..... 6					Move to institutional household..... 7	- Autistic..... 5	
(If code 6, skip to F28)					Others..... 8	- Delay in brain development/mental retardation..... 6	
						- More than 1 disability as code 1 - 6..... 7	
F24	District	Province	Country	F26	F27	F28	F29
	F25						

<input type="text"/>	<input type="text"/>	<input type="text"/>	<input type="text"/>	<input type="text"/>	<input type="text"/>	<input type="text"/>	<input type="text"/>
<input type="text"/>	<input type="text"/>	<input type="text"/>	<input type="text"/>	<input type="text"/>	<input type="text"/>	<input type="text"/>	<input type="text"/>
<input type="text"/>	<input type="text"/>	<input type="text"/>	<input type="text"/>	<input type="text"/>	<input type="text"/>	<input type="text"/>	<input type="text"/>
<input type="text"/>	<input type="text"/>	<input type="text"/>	<input type="text"/>	<input type="text"/>	<input type="text"/>	<input type="text"/>	<input type="text"/>
<input type="text"/>	<input type="text"/>	<input type="text"/>	<input type="text"/>	<input type="text"/>	<input type="text"/>	<input type="text"/>	<input type="text"/>
<input type="text"/>	<input type="text"/>	<input type="text"/>	<input type="text"/>	<input type="text"/>	<input type="text"/>	<input type="text"/>	<input type="text"/>
<input type="text"/>	<input type="text"/>	<input type="text"/>	<input type="text"/>	<input type="text"/>	<input type="text"/>	<input type="text"/>	<input type="text"/>
<input type="text"/>	<input type="text"/>	<input type="text"/>	<input type="text"/>	<input type="text"/>	<input type="text"/>	<input type="text"/>	<input type="text"/>

Part 3 Housing characteristics (private household only)

 Record code in
H1. "Type of dwelling"

 (If **more than 1**, record where household head lives)

Detached house.....	1	<input type="text"/>	H1
Town house/twin house/town home.....	2	96	
Condominium/mansion.....	3		
Flat/apartment/hostel.....	4		
Shop house/row house/row room.....	5		
Room in house.....	6	}	(Skip to H3)
Room in office.....	7		
Vehicle (boat,raft,car)	8		
Others (specify)	0		

H2. "Construction materials" (Ask only if code in H1 is 1-5)

Cement or brick.....	1	<input type="text"/>	H2
Wood.....	2	97	
Cement/brick and wood.....	3		
Non-permanent materials in local area, e.g. bamboo, thatch.....	4		
Reused materials, e.g. boxes, crates.....	5		
Others (specify)	6		

H3. "Tenure of dwelling" (Excluding land)

Owned			
- With a loan.....	1	<input type="text"/>	H3
- Outright.....	2	98	
Hire purchase.....	3		
Rent.....	4	}	(Skip to H5)
Living rent free			
- Employer-provided.....	5		
- Other rent free.....	6		
Others (specify)	7		

H4. "Tenure of residential land " (Ask only if code in H3 is 1-3)

Owner.....	1	<input type="text"/>	H4
Hire purchase.....	2	99	
Rent.....	3		
Rent-free.....	4		
Others (specify)	5		

H5. "Number of rooms used for sleeping in this dwelling"

 (Record **"amount"**, align right) (If **no**, record **"0"**, align right)

Number of bedroom.....	<input type="text"/>	<input type="text"/>	H5A
	100		
Number of other rooms used for sleeping.....	<input type="text"/>	<input type="text"/>	H5B
	102		

H6. "Source of lighting used in this household"

Electricity		<input type="text"/>	H6
- Electricity authority.....	1	104	
- Solarcell.....	2		
- Generator.....	3		
Others (specify)	4		

H7. "Type of fuel used for cooking in this household"

Gas.....	1	<input type="text"/>	H7
Charcoal/wood.....	2	105	
Electricity.....	3		
Kerosene/others (specify)	4		
No cooking.....	5		

H8. "Type of toilet used in this household"

Sitting toilet.....	1	<input type="text"/>	H8
Squat toilet.....	2	106	
Sitting and squat toilet.....	3		
Pit toilet/defecate into river or canal.....	4		
No toilet.....	5		

H9. "Main source of water for this household"

 (Record main source of **drinking water** in **H9A** and

 record main source of **water for general use** in **H9B**)

Tap water.....	1	Drinking	
Purified tap water (boiled or filtered)	2	<input type="text"/>	H9A
Groundwater.....	3	107	
Well.....	4		
Water from river/canal/waterfall/mountain.....	5	<input type="text"/>	H9B
Rain water.....	6	108	
Bottled water/water vending machine.....	7		
Others (specify)	8		



Part 3 Housing characteristics (private household only) (continued)

Record code in

H10. "List of assets owned by household members as of 1-July-10"

If it "has been owned", record "1"
 "has not been owned", record "0"

Television set.....	<input type="checkbox"/>	H10A	Washing machine.....	<input type="checkbox"/>	H10G
VCD/DVD player.....	<input type="checkbox"/>	H10B	Air conditioner.....	<input type="checkbox"/>	H10H
Mobile telephone.....	<input type="checkbox"/>	H10C	Private car/pickup truck/van.....	<input type="checkbox"/>	H10I
Computer.....	<input type="checkbox"/>	H10D	Motorbike.....	<input type="checkbox"/>	H10J
Fridge/freezer.....	<input type="checkbox"/>	H10E	Tractor, 4 wheels.....	<input type="checkbox"/>	H10K
Microwave/cooking oven.....	<input type="checkbox"/>	H10F	Tractor, 2 wheels (walking tractor)	<input type="checkbox"/>	H10L

109 - 114 115 - 120

H11. "List of devices/technologies presented in this household as of 1-July-10"

If it "has been presented", record "1"
 "has not been presented", record "0"

Cable TV.....	<input type="checkbox"/>	H11A
	121	
Satellite dish.....	<input type="checkbox"/>	H11B
	122	
Internet.....	<input type="checkbox"/>	H11C
	123	

นิยามศัพท์ทางประชากร

1. **อัตราส่วนเพศ (Sex ratio)** หมายถึง อัตราส่วนของผู้ชายต่อผู้หญิงในประชากรกลุ่มหนึ่ง ปกติจะแสดงจำนวนผู้ชายต่อผู้หญิง 100 คน
2. **อัตราการเพิ่มของประชากร (Growth rate)** หมายถึง อัตราซึ่งประชากรเพิ่มขึ้น (หรือลดลง) ในปีหนึ่งอันเป็นผลจากการเพิ่มตามธรรมชาติและการย้ายถิ่นสุทธิ แสดงในรูปร้อยละของประชากรที่ใช้เป็นฐาน
3. **อัตราส่วนการเป็นภาระ (อัตราส่วนพึ่งพิงทางอายุ : Age dependency ratio)** หมายถึง อัตราส่วนของประชากรที่อยู่ในกลุ่มอายุนอกวัยแรงงานต่อประชากรในวัยแรงงาน โดยมีข้อสมมุติว่า ประชากรในกลุ่มอายุนอกวัยแรงงานที่ต้องพึ่งพิงทางเศรษฐกิจ ได้แก่ กลุ่มประชากรวัยเด็ก (อายุต่ำกว่า 15 ปี) และกลุ่มประชากรสูงอายุ (อายุ 60 หรือ 65 ปีขึ้นไป) ส่วนประชากรที่เป็นที่พึ่งพิงทางเศรษฐกิจของประชากรกลุ่มอื่น คือ ประชากรวัยแรงงาน (อายุ 15-59 หรือ 15-64 ปี) อัตราส่วนการเป็นภาระแสดงอัตราส่วนต่อประชากร 100 คน
4. **อายุมัธยฐาน (Median age)** หมายถึง อายุตรงกลางซึ่งแบ่งประชากรออกเป็นสองส่วนจำนวนเท่า ๆ กัน โดยประชากรส่วนหนึ่งมีอายุน้อยกว่า และอีกส่วนหนึ่งมีอายุมากกว่าอายุตรงกลางนี้
5. **ความหนาแน่นของประชากร (Population density)** หมายถึง ประชากรต่อหน่วยของพื้นที่ (จำนวนบุคคลต่อตารางกิโลเมตร หรือจำนวนบุคคลต่อพื้นที่ที่ใช้การได้หนึ่งตารางกิโลเมตร)
6. **อายุเฉลี่ยแรกสมรส (Average Age at first marriage)** หมายถึง อายุเฉลี่ยของประชากรเมื่อเปลี่ยนสถานภาพจากโสดเป็นสมรส อายุเฉลี่ยเมื่อแรกสมรสเป็นดัชนีที่แสดงว่าประชากรส่วนใหญ่อยู่เป็นโสดจนถึงอายุเท่าไร
7. **บุตรเกิดรอด (Children ever born : CEB)** หมายถึง จำนวนลูกทั้งหมดที่มารดาได้ให้กำเนิดตั้งแต่เริ่มเข้าสู่วัยเจริญพันธุ์จนถึงปัจจุบัน
8. **บุตรที่มีชีวิตอยู่ (Children still living : CHL)** หมายถึง บุตรเกิดรอดที่ปัจจุบันยังมีชีวิตอยู่

คณะผู้จัดทำ CD - ROM

หน่วยงานเจ้าของเรื่อง

สำนักงานสถิติจังหวัดอุบลราชธานี

โทร. 0 4525 4718

หน่วยงานผลิตและออกแบบ

กลุ่มบูรณาการข้อมูลสถิติ

สำนักสถิติพยากรณ์

โทร. 0 2141 7494

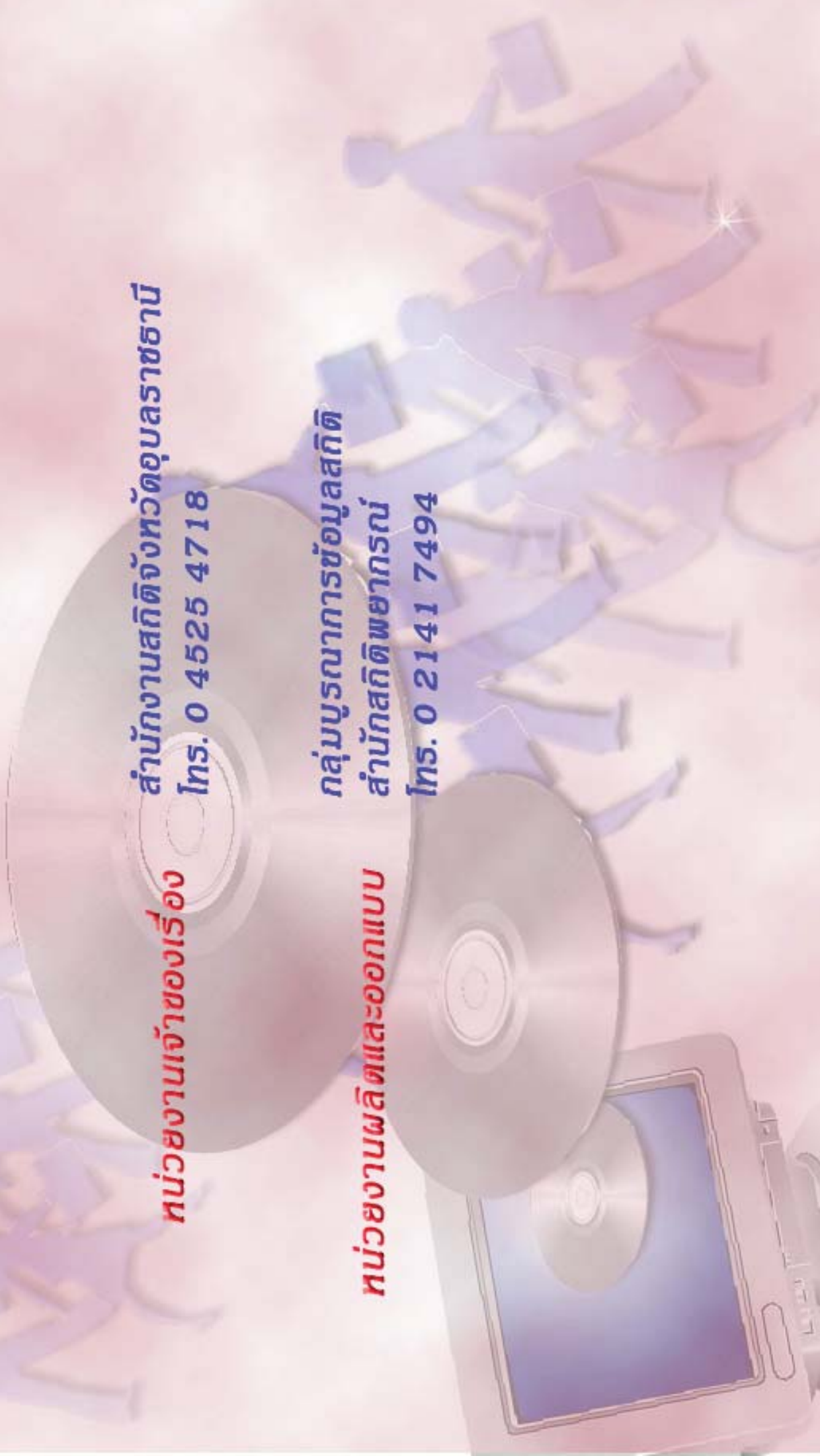

ตารางสถิติในรูปแบบ Format Excel

ตารางประชากร

ตารางสถิติในรูปแบบ Format Excel

ตารางประชากร

- ตารางที่ 1 ประชากรจำแนกตามเพศ ครั้วเรือนจำแนกตามประเภทของครั้วเรือน อำเภอ และเขตการปกครอง
- ตารางที่ 2 ประชากรจำแนกอายุรายปี เพศ และเขตการปกครอง
- ตารางที่ 3 ประชากรจำแนกตามกลุ่มอายุ เพศ อำเภอ และเขตการปกครอง
- ตารางที่ 4 ประชากรจำแนกตามศาสนา เพศ และเขตการปกครอง
- ตารางที่ 5 ประชากรจำแนกตามสัญชาติ เพศ และเขตการปกครอง
- ตารางที่ 6 ประชากรจำแนกตามภาษาที่ใช้พูดในครั้วเรือน เพศ และเขตการปกครอง
- ตารางที่ 7 ประชากรอายุ 3 ปีขึ้นไป จำแนกตามระดับชั้นที่กำลังเรียน กลุ่มอายุ เพศ และเขตการปกครอง
- ตารางที่ 8 ประชากรอายุ 3 ปีขึ้นไป จำแนกตามระดับชั้นที่เรียนสำเร็จ กลุ่มอายุ เพศ และเขตการปกครอง
- ตารางที่ 9 ประชากรอายุ 10 ปีขึ้นไป จำแนกตามการอ่านออกเขียนได้ กลุ่มอายุ เพศ และเขตการปกครอง
- ตารางที่ 10 ประชากรอายุ 13 ปีขึ้นไป จำแนกตามสถานภาพสมรส กลุ่มอายุ เพศ และเขตการปกครอง
- ตารางที่ 11 หญิงเคยสมรสอายุ 13 ปีขึ้นไป จำแนกตามจำนวนบุตรเกิดรอด จำนวนบุตรเกิดรอดโดยเฉลี่ย กลุ่มอายุของหญิง และเขตการปกครอง
- ตารางที่ 12 หญิงเคยสมรสอายุ 13 ปีขึ้นไป จำแนกตามจำนวนบุตรที่มีชีวิตอยู่ จำนวนบุตรที่มีชีวิตอยู่โดยเฉลี่ย กลุ่มอายุของหญิง และเขตการปกครอง
- ตารางที่ 13 ประชากรจำแนกตามลักษณะความพิการ เพศ และเขตการปกครอง
- ตารางที่ 14 ประชากรอายุ 15 ปีขึ้นไปทำงานในรอบปี จำแนกตามหมวดอาชีพ กลุ่มอายุ เพศ และเขตการปกครอง
- ตารางที่ 15 ประชากรอายุ 15 ปีขึ้นไปทำงานในรอบปี จำแนกตามหมวดอุตสาหกรรม กลุ่มอายุ เพศ และเขตการปกครอง
- ตารางที่ 16 ประชากรอายุ 15 ปีขึ้นไปทำงานในรอบปี จำแนกตามสถานภาพการทำงาน กลุ่มอายุ เพศ และเขตการปกครอง
- ตารางที่ 17 ประชากรจำแนกตามสถานที่เกิด เพศ และเขตการปกครอง
- ตารางที่ 18 ประชากรจำแนกตามลักษณะการย้ายถิ่น เพศ และเขตการปกครอง
- ตารางที่ 19 ประชากรที่ย้ายถิ่นภายใน 5 ปี จำแนกตามสถานที่อยู่ก่อนย้าย กลุ่มอายุ และเพศ
- ตารางที่ 20 ประชากรที่ย้ายถิ่นภายใน 5 ปี จำแนกตามเหตุผลของการย้ายถิ่น เพศ และเขตการปกครอง
- ตารางที่ 21 ประชากรจำแนกตามการมีชื่อในทะเบียนบ้าน เพศ และเขตการปกครอง
- ตารางที่ 22 ครั้วเรือนส่วนบุคคลจำแนกตามกลุ่มอายุของหัวหน้าครั้วเรือน เพศ และเขตการปกครอง

ตารางคะแนน

ตารางสถิติในรูป Format Excel

ตารางคะแนน

- ตารางที่ 1 คริวเรือส่วนบุคคล จำแนกตามประเภทของที่อยู่อาศัย การครอบครองที่อยู่อาศัย และเขตการปกครอง
- ตารางที่ 2 คริวเรือส่วนบุคคล จำแนกตามประเภทของที่อยู่อาศัย ลักษณะของที่อยู่อาศัย และเขตการปกครอง
- ตารางที่ 3 คริวเรือส่วนบุคคล จำแนกตามการถือกรรมสิทธิ์ที่ดิน การครอบครองที่อยู่อาศัย และเขตการปกครอง
- ตารางที่ 4 คริวเรือส่วนบุคคล จำแนกตามขนาดของครัวเรือน ประเภทของที่อยู่อาศัย และเขตการปกครอง
- ตารางที่ 5 คริวเรือส่วนบุคคล จำแนกตามเชื้อเพลิงส่วนใหญ่ที่ใช้ในการประกอบอาหาร ประเภทของที่อยู่อาศัย และเขตการปกครอง
- ตารางที่ 6 คริวเรือส่วนบุคคล จำแนกตามลักษณะการใช้ส้วม ประเภทของที่อยู่อาศัย และเขตการปกครอง
- ตารางที่ 7 คริวเรือส่วนบุคคล จำแนกตามแหล่งที่มาของน้ำดื่ม และน้ำใช้ส่วนใหญ่ ประเภทของที่อยู่อาศัย และเขตการปกครอง
- ตารางที่ 8 คริวเรือส่วนบุคคล จำแนกตามการเป็นเจ้าของเครื่องใช้ การมีอุปกรณ์เทคโนโลยี และเขตการปกครอง