

สำมะโนธุรกิจทางการค้าและธุรกิจทางการบริการ พ.ศ. 2545

ข้อมูลพื้นฐาน : ในเขตเทศบาล

ภาคตะวันออกเฉียงเหนือ

THE 2002 BUSINESS TRADE AND SERVICES CENSUS

BASIC INFORMATION : MUNICIPAL AREAS

NORTHEASTERN REGION

รายงานสำมะโนธุรกิจทางการค้าและธุรกิจท

วงการบริการ พ.ศ. 2545



E1011F450000R05B1

แห่งชาติ

กระทรวงเทคโนโลยีสารสนเทศและการสื่อสาร

NATIONAL STATISTICAL OFFICE

MINISTRY OF INFORMATION AND COMMUNICATION TECHNOLOGY

ISBN 974-060-552-4

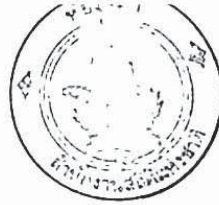

๙๙๕  
E1-011.  
R05/2545

รายงาน

สำมะโนธุรกิจทางการค้าและธุรกิจทางการบริการ พ.ศ. 2545

ข้อมูลพื้นฐาน : ในเขตเทศบาล

ภาคตะวันออกเฉียงเหนือ

**REPORT OF  
THE 2002 BUSINESS TRADE AND SERVICES CENSUS  
BASIC INFORMATION : MUNICIPAL AREAS**

**NORTHEASTERN REGION**

ด้วยอกินันทนาการ

จาก

สำนักงานสถิติแห่งชาติ

สำนักงานสถิติแห่งชาติ

กระทรวงเทคโนโลยีสารสนเทศและการสื่อสาร

NATIONAL STATISTICAL OFFICE

MINISTRY OF INFORMATION AND COMMUNICATION TECHNOLOGY

เลขหมู่ E-๑๑  
R๐๕/๒๕๔๕.  
เลขทะเบียน ๐๐๑๑๐๕  
วัน, เดือน, ปี ๑๐ ก.พ. ๒๕๔๖

**เผยแพร่โดย** สำนักสถิติพยากรณ์  
สำนักงานสถิติแห่งชาติ  
ถนนหลานหลวง เขตป้อมปราบศัตรูพ่าย กทม. ๑๐๑๐๐  
โทร. ๐ ๒๒๘๑ ๐๓๓๓ ต่อ ๑๒๑๐ ๑๒๑๑  
โทรสาร ๐ ๒๒๘๑ ๓๘๑๔  
ไปรษณีย์อิเล็กทรอนิกส์ binfopub@nso.go.th

**ปีที่พิมพ์** ๒๕๔๕

**Distributed by** Bureau of Statistical Forecasting  
National Statistical Office,  
Lam Luang Rd., Bangkok 10100, THAILAND  
Tel. 0 2281 0333 ext. 1210, 1211  
Fax : 0 2281 3814  
E-mail : binfopub@nso.go.th  
<http://www.nso.go.th>

**Published** 2002

**ISBN** 974-060-552-4

หน่วยงานเจ้าของเรื่อง **Division-in-Charge**  
สำนักสถิติเศรษฐกิจและสังคม  
Bureau of Socio-Economic Statistics

โทรศัพท์ ๐ ๒๒๘๑ ๐๓๓๓ ต่อ ๑๘๐๕ - ๑๘๐๗ Tel. 0 2281 0333 ext. 1805 - 1807  
ไปรษณีย์อิเล็กทรอนิกส์ E-mail : cindbusi@nso.go.th

## คำนำ

จากการที่ประเทศไทยประสบภาวะวิกฤตเศรษฐกิจตั้งแต่ปี 2540 เป็นต้นมา มีผลทำให้สถานการณ์ทางเศรษฐกิจของประเทศเปลี่ยนแปลงไป โดยเฉพาะโครงสร้างการค้าเงินธุรกิจทางการค้าและธุรกิจทางการบริการมีธุรกิจใหม่ ๆ เกิดขึ้นเป็นจำนวนมากไม่น้อย เช่น กิจการประเภทร้านสะดวกซื้อ กิจการด้านสินค้าอุปโภคและบริโภคแบบซูเปอร์มาร์เก็ต หรือห้างสรรพสินค้าเพื่อการจำหน่ายส่ง ร้านอินเทอร์เน็ต เป็นต้น ในขณะที่ธุรกิจบางประเภทต้องปิดตัวเองลง เช่น กิจการประเภทร้านขายของชำ และธุรกิจเกี่ยวกับการรับเหมาก่อสร้าง ประกอบกับในปัจจุบันให้ความสนใจกับการส่งเสริมและพัฒนาธุรกิจขนาดกลางและขนาดย่อมซึ่งได้เข้ามามีบทบาทต่อการพัฒนาและฟื้นฟูสภาพเศรษฐกิจของประเทศเป็นอย่างมาก

เพื่อให้รัฐบาลในฐานะเป็นผู้ดูแล และกำหนดนโยบายเศรษฐกิจของประเทศมีข้อมูลพื้นฐานที่ครบถ้วน ทันสมัย สามารถใช้เป็นตัวชี้วัดสถานะเศรษฐกิจพื้นฐานในประเทศได้ สำนักงานสถิติแห่งชาติซึ่งเป็นหน่วยงานที่รับผิดชอบในการจัดเก็บข้อมูลทั้งทางด้านเศรษฐกิจและสังคมของประเทศ จึงได้จัดทำสำมะโนธุรกิจทางการค้าและธุรกิจทางการบริการ พ.ศ. 2545 ขึ้น ซึ่งนับเป็นการจัดทำครั้งที่ 3

ในการจัดทำสำมะโนธุรกิจทางการค้าและธุรกิจทางการบริการ พ.ศ. 2545 นั้น แบ่งการดำเนินงานเป็น 2 ขั้นตอน ได้แก่ ขั้นการเก็บรวบรวมข้อมูลพื้นฐานของสถานประกอบการทุกประเภท และขั้นการเก็บรวบรวมรายละเอียด ซึ่งจะรวบรวมรายละเอียดเฉพาะการประกอบธุรกิจทางการค้าและธุรกิจทางการบริการเท่านั้น

รายงานฉบับนี้ เป็นรายงานผลการปฏิบัติงานขั้นที่ 1 ซึ่งดำเนินการในปี 2545 โดยเก็บรวบรวมข้อมูลพื้นฐานของสถานประกอบการที่ตั้งอยู่ในภาคตะวันออกเฉียงเหนือ ข้อมูลที่นำเสนอในรายงานฉบับนี้ เป็นข้อมูลของสถานประกอบการทุกประเภทที่มีคนทำงานตั้งแต่ 1 คนขึ้นไป เฉพาะที่ตั้งอยู่ในเขตเทศบาล โดยจำแนกข้อมูลตามกิจกรรมทางเศรษฐกิจตามการจัดประเภทอุตสาหกรรมตามกิจกรรมทางเศรษฐกิจทุกประเภทตามมาตรฐานสากล (International Standard Industrial Classification of All Economic Activities : ISIC Rev.3) สำหรับข้อมูลรายละเอียดเกี่ยวกับการดำเนินกิจการของสถานประกอบการตัวอย่างทุกห้องที่ทั่วประเทศ จะทำการเก็บรวบรวมในปี 2545 และจะได้นำเสนอในรายงานผลฉบับต่อไป

สำนักงานสถิติแห่งชาติ ขอขอบคุณผู้ประกอบการและผู้เกี่ยวข้องทุกฝ่ายที่ได้ให้ความร่วมมือในการให้ข้อมูล ซึ่งเป็นผลให้การปฏิบัติงานครั้งนี้สำเร็จลุล่วงไปด้วยดี

สำนักงานสถิติแห่งชาติ  
กระทรวงเทคโนโลยีสารสนเทศและการสื่อสาร

## **PREFACE**

Thailand economic situation has changed dramatically, after facing with the economic crisis since 1997, especially in the structure of business trade and services. New types of business establishments have arisen such as convenient stores, discount store, category killer, internet café etc. While some have not been able to continue their business any longer i.e. traditional groceries and real estate business. At present, the small and medium enterprises (SMEs), which are being focused, play important roles in country economic recovering and development.

In order to provide the Thai government to have up-to-date basic information for setting up policy and development plan of the country, the National Statistical Office (NSO), as an authorized government agency, therefore, decides to conduct the third Business Trade and Services Census in 2002.

In conducting the 2002 Business Trade and Services Census, the operational plan has been divided into 2 stages. The listing stage, which basic information of all establishments engaged in all economic activities is collected. The enumeration stage, which detailed information of establishments engaged in only business trade and some sectors of services is collected.

This publication presents the results of the first stage conducted in 2002 of all establishments located in the Northeastern Region. The data presented in this publication include all establishments with at least one person engaged in economic activities classified according to the International Standard Industrial Classification of All Economic Activities (ISIC : Rev.3). The results of the operational information of sample survey of business establishments in all areas mentioned earlier were collected in 2002 will be presented in separate publication later on.

The National Statistical Office would like to express her sincere gratitude to all entrepreneurs and all those concerned for their kind cooperation contributing to the success of this census.

**National Statistical Office  
Ministry of Information and  
Communication Technology**

## สารบัญ

		หน้า
คำนำ		
แผนภูมิ		
บทที่ 1	บทนำ	
	1.1 ความเป็นมา	-1-
	1.2 วัตถุประสงค์	-1-
	1.3 รายการข้อมูล	-2-
	1.4 ขอบข่ายและกลุ่มรวม	-2-
	1.5 คาบเวลาอ้างอิง	-2-
	1.6 แนวคิดและคำนิยาม	-2-
	1.7 วิธีการเก็บรวบรวมข้อมูล	-10-
	1.8 การประมวลผลข้อมูล	-10-
	1.9 การเสนอผลและการจัดทำรายงานผล	-10-
บทที่ 2	สรุปข้อมูลที่สำคัญ	
	2.1 จำนวนสถานประกอบการ	-11-
	2.2 จำนวนคนทำงาน	-11-
	2.3 รูปแบบการจัดตั้งตามกฎหมาย	-12-
	2.4 รูปแบบการจัดตั้งทางเศรษฐกิจ	-14-
	2.5 การร่วมลงทุนหรือถือหุ้นของต่างประเทศ	-15-
	2.6 การมีและ การใช้เทคโนโลยีสารสนเทศและการสื่อสาร	-16-
	2.7 ชั้นของรายรับ	-17-
ตารางสถิติ		



แผนภูมิ 1 ร้อยละของสถานประกอบการ จำแนกตามกิจกรรมทางเศรษฐกิจ

Figure 1 Percentage of establishments by economic activity

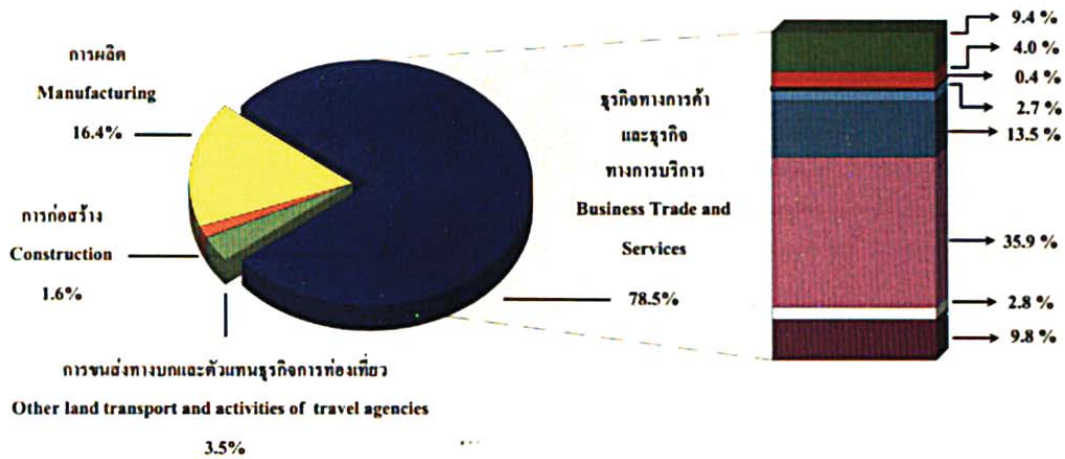

- การขาย การบำรุงรักษา และการซ่อมแซมรถยนต์และรถจักรยานยนต์ รวมทั้งการขายปลีกน้ำมันเชื้อเพลิงรถยนต์  
Sale, maintenance and repair of motor vehicles and motorcycles, retail sale of automotive fuel
- การขายปลีก อกรับยนต์ และรถจักรยานยนต์ รวมทั้ง การซ่อมแซมของใช้ส่วนบุคคลและของใช้ในครัวเรือน  
Retail trade, except of motor vehicles and motorcycles ; repair of personal and household goods
- กิจกรรมทางเดินคอมพิวเตอร์และกิจกรรมที่เกี่ยวข้อง  
Computer and related activities
- การให้เช่าเครื่องจักรและเครื่องมือที่ไม่ใช่ผู้ควบคุม การวิจัยและการพัฒนา และกิจกรรมด้านธุรกิจอื่น ๆ  
Renting of machinery and equipment without operator, research and development and other business activities
- กิจกรรมนันทนาการและการบริการอื่น ๆ  
Recreational and other service activities
- การขายส่ง และการค้าหัตถ์ยานยนต์ อกรับยนต์ และรถจักรยานยนต์  
Wholesale trade and commission trade, except of motor vehicles and motorcycles
- โรงแรมและภัตตาคาร  
Hotels and restaurants
- กิจกรรมด้านอสังหาริมทรัพย์  
Real estate activities

แผนภูมิ 2 ร้อยละของสถานประกอบการ จำแนกตามรูปแบบการจัดตั้งตามกฎหมาย

Figure 2 Percentage of establishments by form of legal organization

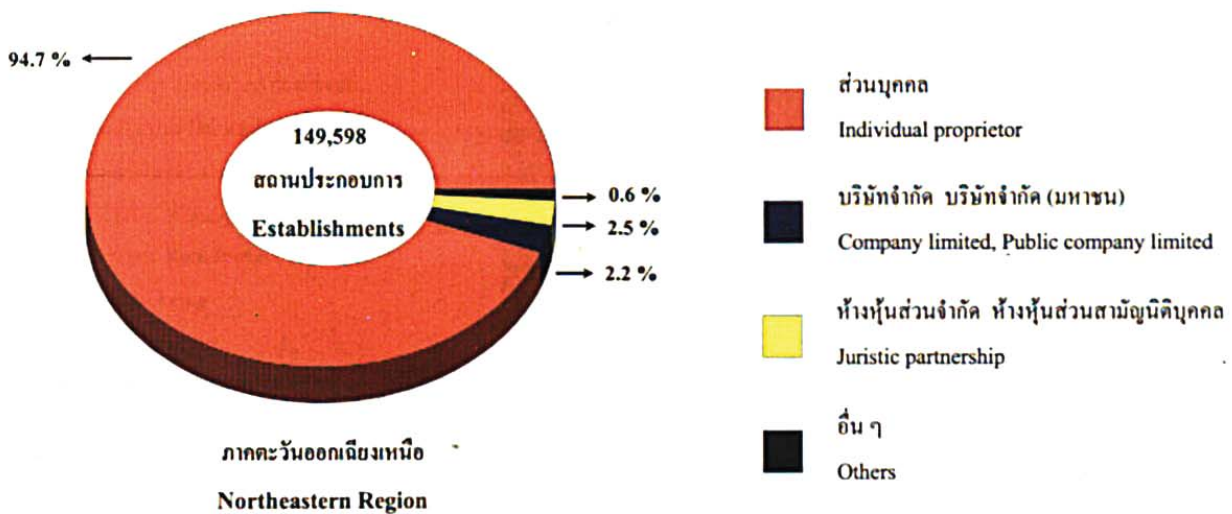

ที่มา : รายงานสำมะโนธุรกิจทางการค้าและธุรกิจทางการบริการ พ.ศ. 2545 (ข้อมูลพื้นฐาน : ในเขตเทศบาล) ภาคตะวันออกเฉียงเหนือ สำนักงานสถิติแห่งชาติ กระทรวงเทคโนโลยีสารสนเทศและการสื่อสาร  
Source : Report of the 2002 Business Trade and Services Census (Basic Information : Municipal areas), Northeastern Region. National Statistical Office, Ministry of Information and Communication Technology.



**แผนภูมิ 3 ร้อยละของสถานประกอบการ จำแนกตามสัดส่วนของการร่วมลงทุนหรือถือหุ้นของต่างประเทศ และกิจกรรมทางเศรษฐกิจ**

**Figure 3 Percentage of establishments by proportion of foreign investment or share holding and economic activity**

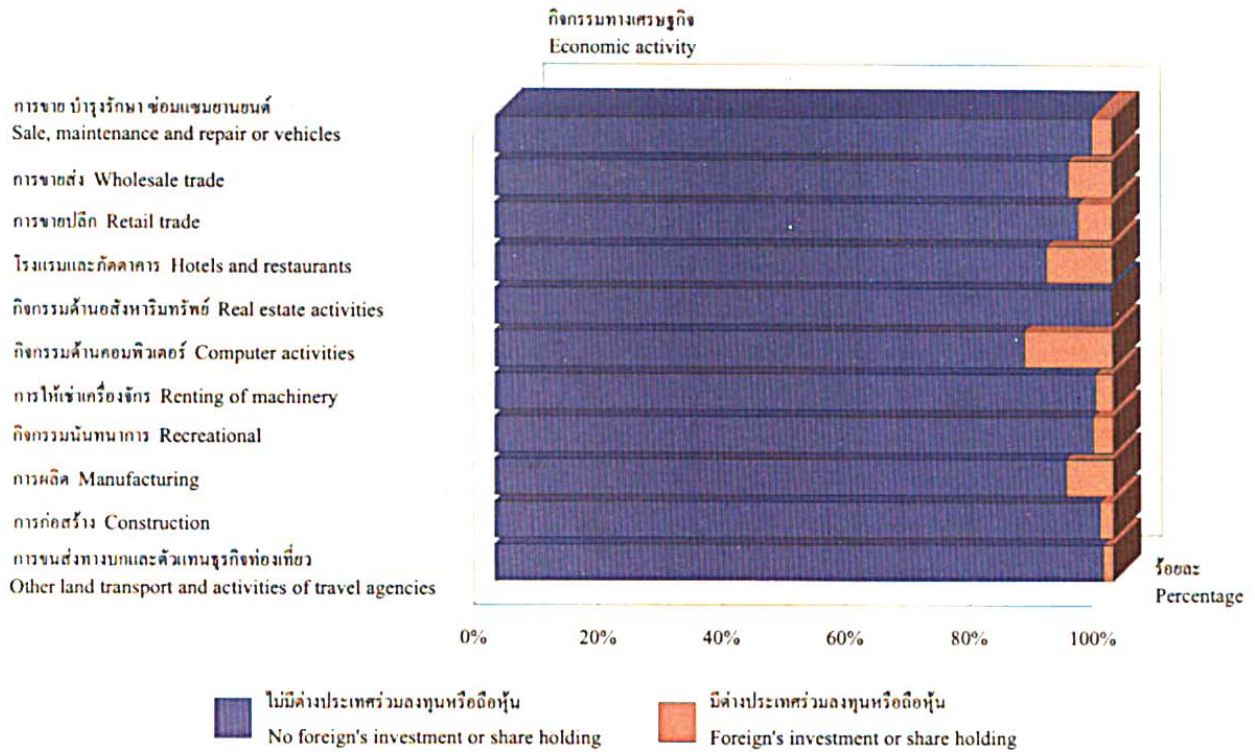

**แผนภูมิ 4 ร้อยละของสถานประกอบการ จำแนกตามการมีและการใช้เทคโนโลยีสารสนเทศและการสื่อสารของสถานประกอบการ และกิจกรรมทางเศรษฐกิจ**

**Figure 4 Percentage of establishments by use of information and communication technology and economic activity**

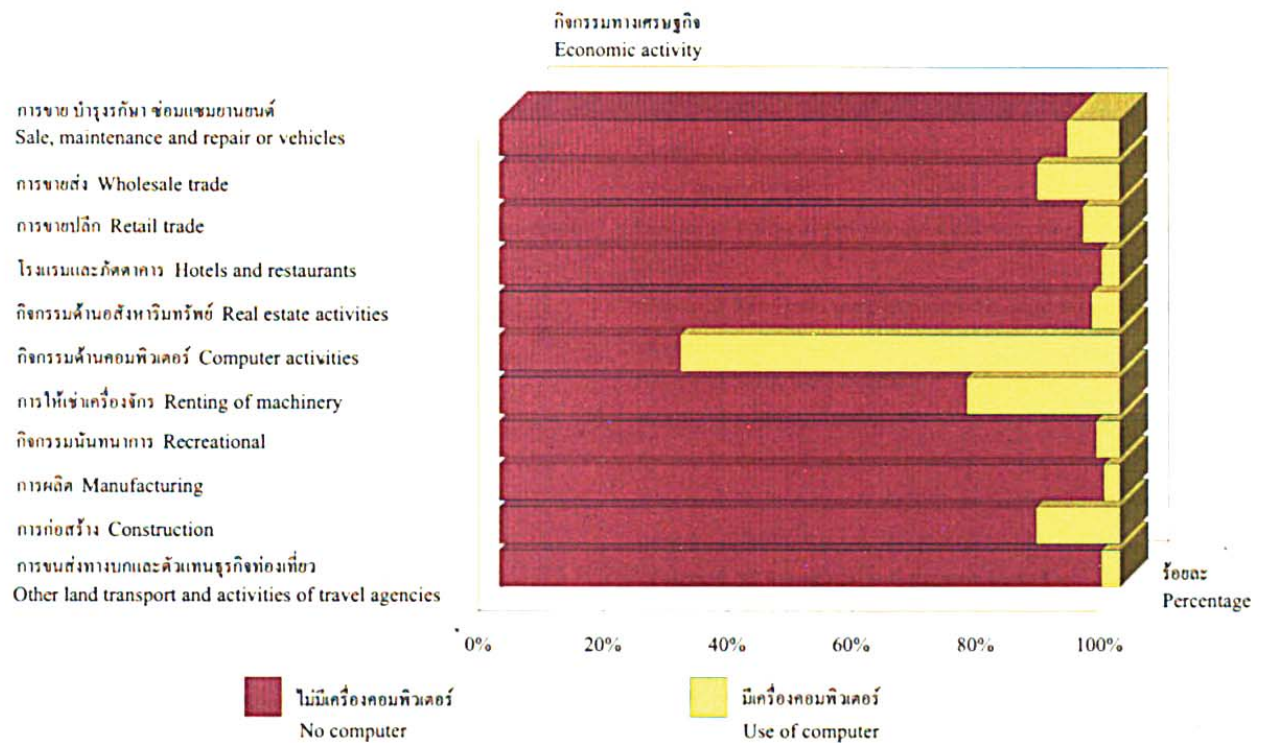

ที่มา : รายงานสำมะโนธุรกิจทางการค้าและบริการ พ.ศ. 2545 (ข้อมูลพื้นฐาน : ในเขตเทศบาล) ภาคตะวันออกเฉียงเหนือ สำนักงานสถิติแห่งชาติ กระทรวงเทคโนโลยีสารสนเทศและการสื่อสาร  
 Source : Report of the 2002 Business Trade and Services Census (Basic Information : Municipal areas), Northeastern Region. National Statistical Office, Ministry of Information and Communication Technology.

แผนภูมิ 5 ร้อยละของสถานประกอบการ จำแนกตามขนาดของสถานประกอบการ (จำนวนคนทำงาน) และกิจกรรมทางเศรษฐกิจ

Figure 5 Percentage of establishments by size of establishments and economic activity

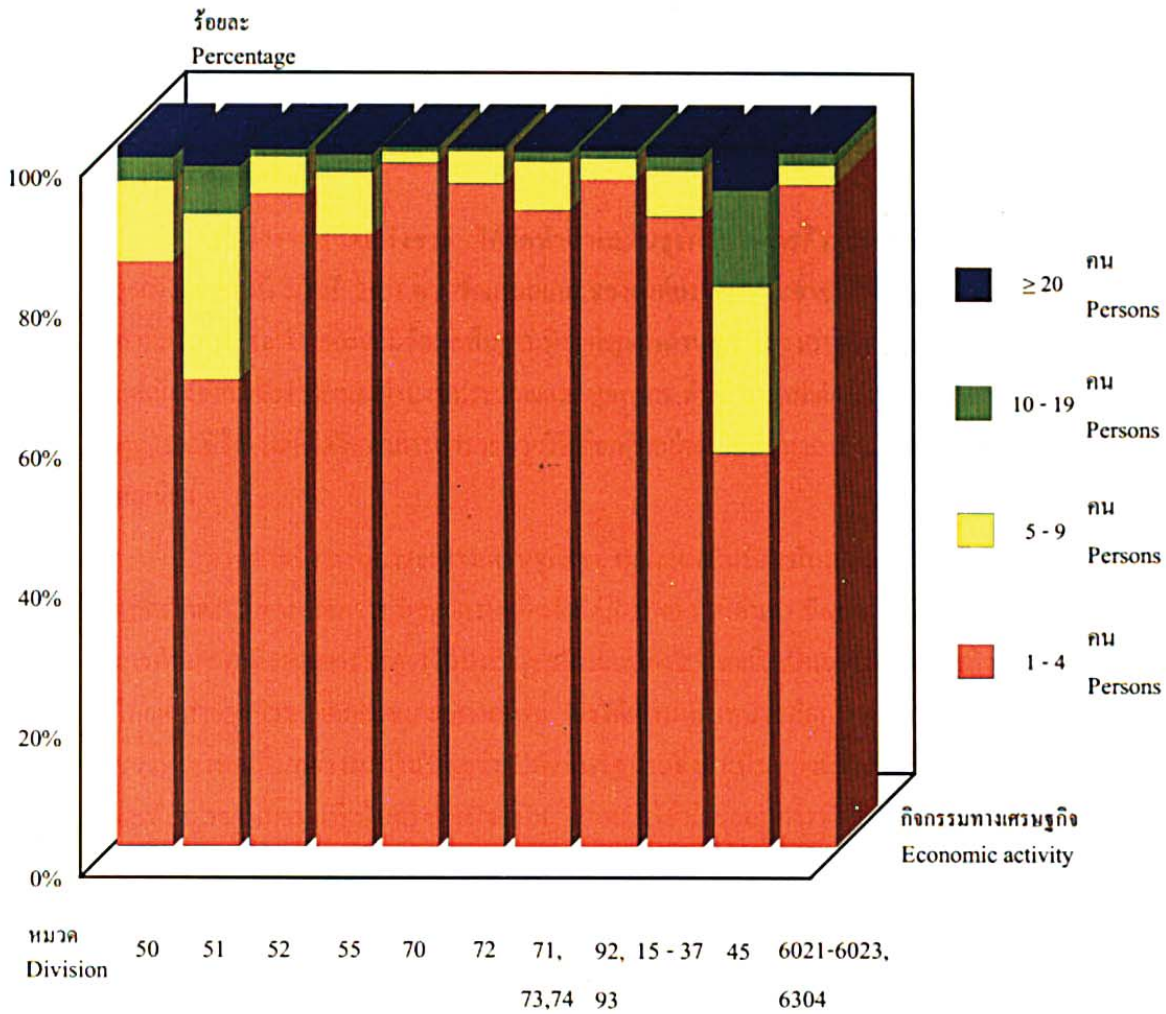

- » หมวด 50 การขาย การบำรุงรักษา และการซ่อมแซมยานยนต์และรถจักรยานยนต์ รวมทั้งการขายปลีกน้ำมันเชื้อเพลิงรถยนต์
- » หมวด 51 การขายส่งและการค้าเพื่อค้าขายหน้า ยกเว้น ยานยนต์และรถจักรยานยนต์
- » หมวด 52 การขายปลีก ยกเว้น ยานยนต์และรถจักรยานยนต์ รวมทั้งการซ่อมแซมของใช้ส่วนบุคคลและของใช้ในครัวเรือน
- » หมวด 55 โรงแรมและภัตตาคาร
- » หมวด 70 กิจกรรมด้านอสังหาริมทรัพย์
- » หมวด 72 กิจกรรมด้านคอมพิวเตอร์และกิจกรรมที่เกี่ยวข้อง
- » หมวด 71, 73, 74 การให้เช่าเครื่องจักรและเครื่องอุปกรณ์โดยไม่มีผู้ควบคุม การวิจัยและการพัฒนา และกิจกรรมด้านธุรกิจอื่น ๆ
- » หมวด 92, 93 กิจกรรมนันทนาการและการบริการอื่น ๆ
- » หมวด 15 - 37 การผลิต
- » หมวด 45 การก่อสร้าง
- » หมวด 60 หมู่ย่อย 6021 - 6023, 6304 การขนส่งทางบกและตัวแทนธุรกิจการท่องเที่ยว

- Division 50 Sale, maintenance and repair of motor vehicles and motorcycles, retail sale of automotive fuel
- Division 51 Wholesale trade and commission trade, except of motor vehicles and motorcycles
- Division 52 Retail trade, except of motor vehicles and motorcycles; repair of personal and household goods
- Division 55 Hotels and restaurants
- Division 70 Real estate activities
- Division 72 Computer and related activities
- Division 71, 73, 74 Renting of machinery and equipment without operator, research and development and other business activities
- Division 92, 93 Recreational and other service activities
- Division 15 - 37 Manufacturing
- Division 45 Construction
- Division 60 Class 6021 - 6023, 6304 Other land transport and activities of travel agencies

ที่มา : รายงานสำมะโนธุรกิจทางการค้าและธุรกิจทางการบริการ พ.ศ. 2545 (ข้อมูลพื้นฐาน : ในเขตเทศบาล) ภาคตะวันออกเฉียงเหนือ สำนักงานสถิติแห่งชาติ กระทรวงเทคโนโลยีสารสนเทศและการสื่อสาร  
 Source : Report of the 2002 Business Trade and Services Census (Basic Information : Municipal areas), Northeastern Region. National Statistical Office, Ministry of Information and Communication Technology.

## บทที่ 1

### บทนำ

#### 1.1 ความเป็นมา

สำนักงานสถิติแห่งชาติ ได้จัดทำสำมะโนธุรกิจทางการค้าและธุรกิจทางการบริการครั้งแรกในปี 2509 และครั้งที่ 2 ในปี 2531 ตามข้อเสนอแนะขององค์การสหประชาชาติที่เสนอแนะให้ประเทศต่าง ๆ จัดทำสำมะโนทุก 10 ปี เพื่อให้มีข้อมูลพื้นฐานที่สำคัญทางด้านธุรกิจทางการค้าและธุรกิจทางการบริการที่ต่อเนื่อง แต่เนื่องจากมีข้อจำกัดทางด้านงบประมาณและบุคลากร สำนักงานสถิติแห่งชาติ จึงไม่สามารถจัดทำ สำมะโนทุก 10 ปีได้ แต่ก็ได้จัดทำการสำรวจด้วยวิธีเลือกตัวอย่าง ในช่วงเวลาที่ไม่ได้จัดทำสำมะโน เพื่อให้มีข้อมูลต่อเนื่อง

จากการที่สถานการณ์ทางเศรษฐกิจของประเทศในปัจจุบันเปลี่ยนแปลงไปอย่างรวดเร็ว อันเป็นผลกระทบจากการเกิดภาวะวิกฤตเศรษฐกิจตั้งแต่ปี 2540 เป็นต้นมา มีผลทำให้โครงสร้างการค้าและบริการในประเทศเปลี่ยนแปลงไปจากเดิมเป็นอย่างมาก มีธุรกิจประเภทใหม่ๆ เกิดขึ้น โดยเฉพาะธุรกิจขนาดกลางและขนาดย่อม ซึ่งได้เข้ามามีบทบาทต่อการพัฒนาและฟื้นฟูสภาพทางเศรษฐกิจของประเทศเป็นอย่างมากในปัจจุบัน ดังนั้นรัฐบาลจึงจำเป็นต้องมีข้อมูลพื้นฐานที่ทันสมัยและสามารถสะท้อนสถานการณ์ที่เป็นจริงในปัจจุบัน สำหรับใช้ประกอบการพิจารณากำหนดนโยบายในการพัฒนาประเทศ สำนักงานสถิติแห่งชาติ จึงกำหนดให้มีการจัดทำสำมะโนธุรกิจฯ พ.ศ. 2545 ขึ้น ซึ่งเป็นการจัดทำสำมะโนธุรกิจฯ ครั้งที่ 3 ของประเทศไทย ในการจัดทำสำมะโนธุรกิจทางการค้าและธุรกิจทางการบริการ พ.ศ. 2545 นี้ ได้ดำเนินการเก็บรวบรวมข้อมูลเป็น 2 ขั้นตอน คือ

##### 1) การเก็บรวบรวมข้อมูลพื้นฐาน (งานนับจุด)

- ปี 2544 ทำการเก็บรวบรวมข้อมูลพื้นฐานของสถานประกอบการที่ตั้งอยู่นอกเขตเทศบาล เฉพาะที่มีรูปแบบการบริหารงานเป็นองค์การบริหารส่วนตำบล (อบต.) ทั่วประเทศ

- ปี 2545 ทำการเก็บรวบรวมข้อมูลพื้นฐานของสถานประกอบการที่ตั้งอยู่ในกรุงเทพมหานคร เมืองพัทยา และเขตเทศบาลทั่วประเทศ

##### 2) การเก็บรวบรวมข้อมูลรายละเอียด (งานแจกนับ)

- ปี 2545 ทำการเก็บรวบรวมข้อมูลรายละเอียดเกี่ยวกับการดำเนินกิจการ (แจกนับ) ของสถานประกอบการตัวอย่างทุกห้องที่ทั่วประเทศ

#### 1.2 วัตถุประสงค์

การเก็บรวบรวมข้อมูลพื้นฐานของสถานประกอบการ มีวัตถุประสงค์ ดังนี้

1) เพื่อเก็บรวบรวมข้อมูลจำนวนสถานประกอบการทุกประเภท และการกระจายตัวของสถานประกอบการธุรกิจทางการค้าและธุรกิจทางการบริการ อุตสาหกรรมการผลิต การก่อสร้าง การขนส่งทางบก และตัวแทนธุรกิจการท่องเที่ยว

2) เพื่อทำการคัดเลือกสถานประกอบการที่เข้าข่ายการสำมะโน สำหรับทำการเจงนับข้อมูลรายละเอียดการประกอบธุรกิจของสถานประกอบการในปี 2545

3) เพื่อนำข้อมูลมาจัดทำกรอบตัวอย่าง (Sampling Frame) เพื่อใช้ในการสำรวจด้านสถานประกอบการ

### 1.3 รายการข้อมูล

รายการข้อมูลที่เก็บรวบรวมมีดังนี้

- ชื่อ ที่ตั้ง และสถานที่ติดต่อของสถานประกอบการ
- จำนวน และประเภทของสถานประกอบการ
- การมีต่างประเทศร่วมลงทุนหรือถือหุ้น
- รูปแบบการจัดตั้งตามกฎหมาย และรูปแบบการจัดตั้งทางเศรษฐกิจ
- จำนวนคนทำงาน และจำนวนลูกจ้างของสถานประกอบการ
- รายรับของสถานประกอบการ
- การมีและการใช้เทคโนโลยีสารสนเทศและการสื่อสารของสถานประกอบการ

### 1.4 ขอบข่ายและกลุ่มรวม

**ขอบข่าย** ในการเก็บรวบรวมข้อมูลพื้นฐาน ได้แก่ กิจกรรมทางเศรษฐกิจตามการจัดประเภทอุตสาหกรรมตามกิจกรรมทางเศรษฐกิจทุกประเภทตามมาตรฐานสากล (International Standard Industrial Classification of All Economic Activities : ISIC Rev.3) ดังนี้

- ธุรกิจทางการค้าและธุรกิจทางการบริการ
- อุตสาหกรรมการผลิต
- การก่อสร้าง
- การขนส่งทางบก และตัวแทนธุรกิจการท่องเที่ยว

**กลุ่มรวม** สถานประกอบการทุกประเภท (ยกเว้นแหล่งลอย) ที่มีคนทำงานตั้งแต่ 1 คนขึ้นไปที่ตั้งอยู่ในกรุงเทพมหานคร เมืองพัทยา และเขตเทศบาลทั่วประเทศ

### 1.5 คาบเวลาอ้างอิง

ข้อมูลเกี่ยวกับจำนวนและลักษณะต่าง ๆ ของสถานประกอบการที่เก็บรวบรวมเป็นข้อมูลของสถานประกอบการที่เปิดดำเนินการในปี 2545

### 1.6 แนวคิดและคำนิยาม

#### 1) สถานประกอบการ

หมายถึง สถานการณ์หรือบางส่วนของสถานที่ที่มีที่ตั้งที่แน่นอนและมีการดำเนินกิจกรรมทางเศรษฐกิจ ไม่ว่าจะกิจกรรมนั้นจะดำเนินงานโดยบุคคลที่เป็นเจ้าของหรือควบคุมกิจการโดยนิติบุคคล

## 2) กิจกรรมทางเศรษฐกิจ

การจัดทำสำมะโนธุรกิจทางการค้าและธุรกิจทางการบริการ พ.ศ. 2545 ได้จัดจำแนกสถานประกอบการตามการจัดประเภทอุตสาหกรรมการผลิตตามกิจกรรมทางเศรษฐกิจทุกประเภทตามมาตรฐานสากล (International Standard Industrial Classification of All Economic Activities : ISIC Rev.3) ดังต่อไปนี้

- การขาย การบำรุงรักษา และการซ่อมแซมยานยนต์ และรถจักรยานยนต์ รวมทั้งการขายปลีกน้ำมันเชื้อเพลิงรถยนต์ ได้แก่

การดำเนินกิจการขายส่งและขายปลีกยานยนต์ รถจักรยานยนต์ และรถเล่นบนหิมะทั้งใหม่และที่ใช้แล้ว การบำรุงรักษาและการซ่อมแซม การขายอะไหล่ (ส่วนประกอบ) และชิ้นส่วนอุปกรณ์ (อุปกรณ์ประกอบ) สำหรับยานยนต์ การดำเนินกิจการของตัวแทน หรือนายหน้าที่เกี่ยวกับการจำหน่าย ยานยนต์ การล้าง การขัดเงา และการลากจูงยานยนต์ รวมถึงการขายปลีกน้ำมันเชื้อเพลิงรถยนต์ และผลิตภัณฑ์น้ำมันเครื่อง/น้ำมันหล่อลื่น หรือผลิตภัณฑ์ที่ใช้เป็นตัวให้ความเย็นแก่เครื่องยนต์

- การขายส่งและการค้าเพื่อค่านายหน้า ยกเว้นยานยนต์และรถจักรยานยนต์ ได้แก่

- การดำเนินกิจการขาย (เป็นการขายสินค้าที่ไม่มีการเปลี่ยนรูป/ตัดแปลงสินค้า) สินค้าใหม่ และสินค้าที่ใช้แล้วให้แก่ผู้ขายปลีก ผู้ใช้ในงานอุตสาหกรรม ผู้ใช้ในงานพาณิชย์กรรม ผู้ใช้ในงานสถาบัน ผู้ใช้ในงานวิชาชีพ หรือผู้ขายส่งรายอื่นๆ หรือนุคคล/บริษัทที่ทำหน้าที่ตัวแทนหรือนายหน้าซื้อขายสินค้า

- ผู้ขายส่งซึ่งประกอบ จัดแยกขนาดและกักคุณภาพสินค้าจำนวนมากเป็นประจำ การจัดแบ่งสินค้าออกเป็นส่วนย่อย การบรรจุหีบห่อใหม่ การจัดจำหน่ายสินค้าเป็นลอตย่อย รวมถึงการเก็บสินค้า การแช่เย็นสินค้า การจัดส่งและการจัดวางสินค้า กิจกรรมที่เกี่ยวข้องกับการส่งเสริมการขายให้แก่ลูกค้า และการออกแบบฉลากติดสินค้า

- การขายปลีก ยกเว้นยานยนต์ และรถจักรยานยนต์ รวมทั้งการซ่อมแซมของใช้ส่วนบุคคล และของใช้ในครัวเรือน ได้แก่

- การดำเนินกิจการขาย (เป็นการขายสินค้าที่ไม่มีการเปลี่ยนรูป/ตัดแปลงสินค้า) สินค้าใหม่และสินค้าที่ใช้แล้วให้แก่ประชาชนทั่วไป เพื่อการบริโภคหรือการใช้ประโยชน์เฉพาะส่วนบุคคลหรือในครัวเรือน

- การซ่อมและการติดตั้งของใช้ส่วนบุคคลและของใช้ในครัวเรือน

- โรงแรมและภัตตาคาร ได้แก่

- การดำเนินกิจการเกี่ยวกับการจัดหาที่พักชั่วคราว ค่าที่พัก และสิ่งอำนวยความสะดวกในที่พักให้แก่ประชาชนทั่วไป เช่น โรงแรม โมเต็ล หอพักในสถานศึกษา ห้องพักภายในบ้าน เกสต์เฮาส์ ที่พักรถยนต์ที่พักรถจักรยานยนต์ เป็นต้น

- การขายอาหารและเครื่องดื่มที่จัดเตรียมไว้พร้อมที่จะบริโภคได้ทันทีในสถานที่ต่างๆ เช่น ภัตตาคาร คาเฟ่ สถานที่บริการขายอาหารกลางวัน และร้านขายเครื่องดื่ม เป็นต้น

- **กิจกรรมด้านอสังหาริมทรัพย์ ได้แก่**

- การซื้อ การขาย การให้เช่า และการดำเนินการเกี่ยวกับอสังหาริมทรัพย์ที่เป็นเจ้าของหรือเช่าจากผู้อื่น เช่น อาคารห้องชุดและที่อยู่อาศัย อาคารซึ่งไม่ใช่ที่อยู่อาศัย การพัฒนาและการจัดสรรอสังหาริมทรัพย์ เป็นต้น รวมทั้งการพัฒนาและการขายที่ดินและสุสาน การดำเนินการเกี่ยวกับห้องชุดและที่อยู่อาศัยเคลื่อนที่ได้

- การซื้อ การขาย การให้เช่า การจัดการและการประเมินราคา อสังหาริมทรัพย์ โดยได้รับค่าธรรมเนียมตอบแทนหรือโดยการทำสัญญา

- **กิจกรรมด้านคอมพิวเตอร์และกิจกรรมที่เกี่ยวข้อง ได้แก่**

- การให้คำปรึกษาเกี่ยวกับชนิดและลักษณะการใช้งานของฮาร์ดแวร์ ที่มีหรือไม่มีซอฟต์แวร์ ระบบงานประยุกต์

- การให้คำปรึกษาเกี่ยวกับการวิเคราะห์ ความต้องการและปัญหาของผู้ใช้ และวิธีการแก้ไขปัญหาที่ดีที่สุด

- กิจกรรมที่เกี่ยวกับการวิเคราะห์ การออกแบบ และการเขียนโปรแกรมของระบบงานที่พร้อมจะใช้งานได้ โดยทั่วไปเป็นการวิเคราะห์ความต้องการและปัญหาของผู้ใช้ การให้คำปรึกษา วิธีการแก้ปัญหาที่ประหยัดที่สุด พร้อมทั้งจัดสร้างซอฟต์แวร์ที่จำเป็นต่อผู้ใช้ เพื่อให้เกิดผลสัมฤทธิ์ตามแนวทางการแก้ปัญหาที่รวมทั้งการเขียนโปรแกรมตามความต้องการของผู้ใช้

- กิจกรรมที่เกี่ยวข้องกับการพัฒนา การผลิต การจัดหา และจัดทำเอกสารประกอบการใช้ซอฟต์แวร์ ซึ่งเขียนขึ้นตามความต้องการของผู้ใช้เฉพาะราย และเป็นคำสั่งง่าย ๆ และซอฟต์แวร์สำเร็จรูป

- การประมวลผล หรือการจัดทำตารางประมวลผลข้อมูลทุกชนิด ซึ่งประกอบด้วย การประมวลผลและการเตรียมรายงานที่สมบูรณ์ จากข้อมูลของลูกค้า ซึ่งรวมถึงงานเฉพาะทาง เช่น การบันทึกข้อมูลหรือการเตรียมข้อมูลด้วยวิธีอื่น การแปลงข้อมูล เช่น จากบัตร ไปเป็นเทป การรู้จำอักขระจากภาพ (optical character recognition) เป็นต้น ซึ่งอาจจะดำเนินการ โดยการให้บริการโดยตรง หรือโดยผ่านระบบเครือข่าย โดยการใช้โปรแกรมของลูกค้า หรือ โปรแกรมที่มีกรรมสิทธิ์เฉพาะ รวมทั้งการจัดการบริการรายชั่วโมงหรือการแบ่งกันใช้เวลา (time-share) การจัดการและการดำเนินการที่เกี่ยวกับสิ่งอำนวยความสะดวกในการประมวลผลข้อมูลในขั้นตอนที่ต่อเนื่อง

- **การให้เช่าเครื่องจักรและเครื่องอุปกรณ์โดยไม่มีผู้ควบคุม การวิจัย และการพัฒนา และกิจกรรมด้านธุรกิจอื่น ๆ ได้แก่**

- การให้เช่าเครื่องอุปกรณ์การขนส่ง เครื่องจักรและเครื่องอุปกรณ์อื่น ๆ ของใช้ส่วนบุคคลและของใช้ในครัวเรือน

- การวิจัยและการพัฒนา การทดลองทางด้านวิทยาศาสตร์ธรรมชาติ

วิศวกรรม สังคมศาสตร์ และมนุษยศาสตร์

- กิจกรรมด้านกฎหมาย การบัญชี การทำบัญชีและการตรวจสอบบัญชี

การให้คำปรึกษาด้านภาษี การวิจัยตลาด และการสำรวจความคิดเห็นของประชาชน และการให้คำปรึกษาทางธุรกิจและการจัดการ

- กิจกรรมด้านสถาปัตยกรรม วิศวกรรม และเทคนิคอื่น ๆ

- การโฆษณา

● กิจกรรมนันทนาการ และการบริการอื่น ๆ ได้แก่

- กิจกรรมด้านภาพยนตร์ วิทยุ โทรทัศน์ และการบันเทิงอื่น ๆ

- กิจกรรมของสำนักข่าว

- กิจกรรมห้องสมุด หอจดหมายเหตุ พิพิธภัณฑ์สถาน และกิจกรรมทาง

วัฒนธรรมอื่น ๆ

- กิจกรรมการกีฬา และนันทนาการอื่น ๆ

- กิจกรรมด้านการบริการอื่นๆ เช่น การบริการซักรีดและซักแห้ง

ผลิตภัณฑ์สิ่งทอและขนสัตว์ การแต่งผมและการเสริมสวยอื่น ๆ การทำศพและกิจกรรมที่เกี่ยวข้อง เป็นต้น

● การผลิต

หมายถึง การเปลี่ยนแปลงวัตถุหรือส่วนประกอบของวัตถุในทางกายภาพ หรือ ทางเคมี ให้เป็นผลิตภัณฑ์ชนิดใหม่ โดยไม่คำนึงถึงว่างานนั้นทำด้วยเครื่องจักรหรือมือ ทำในโรงงาน ทำใน เกษะสถาน หรือผลิตภัณฑ์นั้นจะนำมาขายส่งหรือขายปลีกก็ตาม การประกอบชิ้นส่วนของผลิตภัณฑ์ที่ผลิตขึ้น การดัดแปลงสินค้า รวมทั้งการปรับปรุงใหม่หรือการสร้างขึ้นใหม่

● การก่อสร้าง

หมายถึง กิจกรรมทางเศรษฐกิจที่เกี่ยวข้องกับการก่อสร้างใหม่ การ ต่อเติม การดัดแปลง การซ่อมแซม และการรื้อทำลาย อาคารหรือสิ่งก่อสร้างด้านวิศวกรรม เช่น ถนน สะพาน เขื่อน อุโมงค์ เป็นต้น

อุตสาหกรรมการก่อสร้างประกอบด้วยสถานประกอบการที่ดำเนิน

กิจการ ดังต่อไปนี้

- การเตรียมสถานที่ก่อสร้าง เช่น การรื้อถอน ทำลายอาคารเก่า

การถมดิน เป็นต้น

- การก่อสร้างอาคาร ; งานวิศวกรรมโยธา เช่น ทางหลวง ถนน

สะพาน อุโมงค์ เป็นต้น ซึ่งหมายรวมทั้งการก่อสร้างใหม่ การต่อเติม ดัดแปลง และซ่อมแซมด้วย

- การติดตั้งภายในอาคาร เช่น การวางท่อ การติดตั้งระบบ

เครื่องปรับอากาศ ระบบสัญญาณเตือนภัย บันไดเลื่อน เป็นต้น

ห้องสมุด

สำนักงานสถิติแห่งชาติ

- การสร้างอาคารให้สมบูรณ์ เช่น การติดตั้งกระจก การฉาบปูน การทาสีและตกแต่งอาคาร การติดผนังและปูพื้นด้วยวัสดุต่าง ๆ การจัดพื้น เป็นต้น

- การให้เช่าเครื่องอุปกรณ์ที่ใช้ในงานก่อสร้างหรือการรื้อถอน โดยมีผู้ควบคุม เช่น การให้เช่ารถเครนหรือคนขับ เป็นต้น

- การขนส่งทางบก และตัวแทนธุรกิจการท่องเที่ยว ได้แก่

- การขนส่งผู้โดยสารทางบกอื่น ๆ ที่มีตารางเวลาและที่ไม่มีตารางเวลา

รวมถึงการขนส่งสินค้าทางถนน

- กิจกรรมของตัวแทนธุรกิจการท่องเที่ยว และผู้จัดนำเที่ยว รวมทั้งกิจกรรม

บริการนักท่องเที่ยว

### 3) รูปแบบการจัดตั้งตามกฎหมาย

#### ส่วนบุคคล

หมายถึง สถานประกอบการที่มีเจ้าของเป็นบุคคลธรรมดาคนเดียวหรือหลายคนรวมกัน และรวมถึง ห้างหุ้นส่วนสามัญที่ไม่จดทะเบียนเป็นนิติบุคคลด้วย

#### ห้างหุ้นส่วนจำกัด ห้างหุ้นส่วนสามัญนิติบุคคล

หมายถึง สถานประกอบการที่จัดตั้งขึ้นโดยคณะบุคคลตั้งแต่ 2 คนขึ้นไป รวมทุนกันเพื่อประกอบกิจการ และรับผิดชอบร่วมกันโดยจดทะเบียนถูกต้องตามกฎหมาย

#### บริษัทจำกัด บริษัทจำกัด (มหาชน)

บริษัทจำกัด หมายถึง สถานประกอบการที่จัดตั้งขึ้นโดยผู้ริเริ่มคณะหนึ่ง และได้จดทะเบียนถูกต้องตามกฎหมาย โดยมีผู้ริเริ่มดำเนินการอย่างน้อย 7 คนขึ้นไป

บริษัทจำกัด (มหาชน) หมายถึง สถานประกอบการที่จัดตั้งขึ้นโดยการจดทะเบียนจัดตั้งบริษัท การควบบริษัท หรือการแปรสภาพบริษัท และวัตถุประสงค์ที่จะขายหุ้นต่อประชาชน โดยมีผู้ริเริ่มดำเนินการตั้งแต่ 15 คนขึ้นไป

#### ส่วนราชการ รัฐวิสาหกิจ

หมายถึง สถานประกอบการที่รัฐบาลเป็นเจ้าของ หรือมีทุนอยู่ด้วยไม่น้อยกว่าร้อยละ 50 ของทุนทั้งหมด รวมถึงสถานประกอบการที่ดำเนินการโดยรัฐบาลด้วย

#### สหกรณ์

หมายถึง สถานประกอบการที่จัดตั้งขึ้นในรูปของสหกรณ์ โดยจดทะเบียนถูกต้องตามกฎหมายว่าด้วยสหกรณ์ โดยมีผู้ก่อตั้งไม่น้อยกว่า 10 คน

#### อื่นๆ

หมายถึง สถานประกอบการที่จัดตั้งในรูปแบบอื่นๆ นอกจากที่กล่าวข้างต้น เช่น มูลนิธิ สโมสร สมาคม กลุ่มแม่บ้าน ชมรมต่างๆ ร้านค้าสาธิต เป็นต้น



#### 4) รูปแบบการจัดตั้งทางเศรษฐกิจ

##### สำนักงานแห่งเดียว

หมายถึง สถานประกอบการที่ไม่มีหน่วยงานย่อย หรือสาขาอื่นใด และไม่เป็นหน่วยงานย่อยหรือสาขาของสถานประกอบการอื่น

##### สำนักงานใหญ่

หมายถึง สถานประกอบการที่เป็นเจ้าของ และควบคุมกิจการของสถานประกอบการอื่นที่เป็นสำนักงานสาขาหรือหน่วยงานย่อย

##### สำนักงานสาขา

หมายถึง สถานประกอบการที่เป็นสาขา หรือหน่วยงานย่อยของสถานประกอบการอื่นที่เป็นสำนักงานใหญ่

##### แฟรนไชส์

หมายถึง สถานประกอบการหรือร้านค้าที่ดำเนินธุรกิจแบบแฟรนไชส์ จำแนกออกเป็น 2 ประเภท ได้แก่

(1) แฟรนไชส์ที่เป็นกิจการซึ่งบริษัทแม่ดำเนินการเอง หมายถึง สถานประกอบการหรือร้านค้าที่เป็นสาขาของบริษัทแม่ ที่มีการดำเนินธุรกิจแบบแฟรนไชส์ ซึ่งเป็นธุรกิจที่ดำเนินงานโดยบริษัทแม่ มิใช่ร้านที่ดำเนินการโดยสมาชิกผู้ซื้อแฟรนไชส์

(2) แฟรนไชส์ที่เป็นกิจการที่ซื้อลิขสิทธิ์มาดำเนินการ หมายถึง สถานประกอบการ หรือร้านค้าที่ดำเนินธุรกิจแบบแฟรนไชส์ ซึ่งเป็นธุรกิจที่ต้องซื้อลิขสิทธิ์จากบริษัทแม่มาดำเนินการ

#### 5) คนทำงาน

หมายถึง คนที่ทำงานในสถานประกอบการทั้งที่ได้รับค่าจ้างเงินเดือนและไม่ได้รับเงินเดือนที่สถานประกอบการมีอยู่ตามปกติ รวมทั้งผู้ที่ปกติทำงานอยู่ในสถานประกอบการแห่งนี้ แต่ในวันดังกล่าวไม่ได้มาทำงาน เนื่องจากเจ็บป่วย ลาหยุดพักผ่อน โดยได้รับค่าจ้าง/เงินเดือน ไม่รวมคนงานที่ทำงานเป็นระยะเวลานาน เช่น ลาไปรับราชการทหาร เป็นต้น

##### คนทำงานประกอบด้วย

(1) เจ้าของกิจการ/หุ้นส่วน หรือสมาชิกในครอบครัวที่ทำงานให้กับสถานประกอบการ ผู้ที่มาฝึกงานหรือผู้ปฏิบัติงานในสถานประกอบการ ซึ่งมีจำนวนชั่วโมงทำงานไม่ต่ำกว่าสัปดาห์ละ 20 ชั่วโมง โดย เจ้าของหรือผู้ประกอบการอาจให้เงิน อาหาร เครื่องนุ่งห่ม หรือช่วยเหลือเกื้อกูลอย่างอื่น ๆ แต่ไม่ต้องรับผิดชอบในเรื่องการจ่ายค่าแรงให้ตามกฎหมาย

(2) ลูกจ้าง ได้แก่ ผู้ที่ปฏิบัติงานให้กับสถานประกอบการ โดยได้รับเงินเดือนหรือค่าจ้างเป็นประจำ ตั้งแต่ระดับบริหาร นักวิชาการ เสมียน พนักงานต่าง ๆ เช่น ผู้จัดการ ผู้อำนวยการ ผู้ปฏิบัติงานในห้องทดลอง พนักงานขาย และลูกจ้างที่ทำงานในกรรมวิธีการผลิต เป็นต้น ค่าจ้างที่ได้รับอาจเป็นรายปักษ์ รายสัปดาห์ รายวัน รายชั่วโมง หรือรายชิ้น ก็ได้ นอกจากนี้ยังรวมถึงผู้ที่สถานประกอบการส่งไปประจำที่สถานประกอบการอื่นด้วย เช่น พนักงานรักษาความปลอดภัย คนทำความสะอาด พนักงานขายตามห้างสรรพสินค้า เป็นต้น

คนทำงานไม่รวมคนที่รับงานจากโรงงานไปทำงานที่บ้านแล้วนำมาส่งโรงงานโดยไม่ได้ลงทุนซื้อวัสดุอุปกรณ์ หรือออกค่าใช้จ่ายใด ๆ และไม่รวมคนที่สถานประกอบการจ้างมาทำงานเฉพาะอย่างเป็นครั้งคราว เช่น กรรมกรที่จ้างมาขนของ และพนักงานเดินตลาดหรือตัวแทนขายที่ไม่มีเงินเดือนประจำ

#### 6) รายรับ

##### (1) รายรับของสถานประกอบการธุรกิจทางการค้าและธุรกิจทางการบริการ

หมายถึง จำนวนเงินทั้งสิ้นที่ได้จากการประกอบธุรกิจในรอบปี เช่น รายรับจากการขายสินค้า รายรับจากการประกอบธุรกิจโรงแรมและภัตตาคาร รายรับจากการให้บริการ และค่านายหน้า โดยไม่คำนึงถึงเวลาหรือวิธีการชำระเงินจากผู้ซื้อ ทั้งนี้รวมถึงมูลค่าขายจากการให้เช่าซื้อและการขายผ่อนชำระ และการขายสินค้าที่นำไปฝากให้สถานประกอบการอื่นขายด้วย นอกจากนี้ยังหมายถึงรายรับจากการให้เช่าสินทรัพย์ถาวร เงินปันผลรับ ดอกเบี้ยรับ กำไรจากอัตราแลกเปลี่ยนฯ และอื่นๆ ทั้งนี้ไม่รวมค่าขายสินค้าที่สถานประกอบการอื่นนำมาฝากขาย และส่วนลดที่สถานประกอบการลดให้แก่ผู้ซื้อ หรือผู้ให้บริการ

##### (2) รายรับของสถานประกอบการอุตสาหกรรมการผลิต

รายรับทั้งสิ้นที่ได้จากการประกอบอุตสาหกรรมการผลิตในรอบปี ประกอบด้วย รายรับ ดังต่อไปนี้คือ

##### 2.1 รายรับจากมูลค่าขายผลผลิต

หมายถึง มูลค่าการจำหน่ายผลิตภัณฑ์ในรอบปี ทั้งที่สถานประกอบการผลิตขึ้นเอง และ/หรือ ที่สถานประกอบการอื่นผลิตให้ โดยสถานประกอบการเป็นผู้จ่ายค่าวัตถุดิบและวัสดุประกอบที่ใช้ในการผลิต และรวมมูลค่าผลผลิตที่สถานประกอบการผลิตเพื่อใช้เองหรือให้คนทำงานเป็นส่วนหนึ่งของค่าตอบแทนแรงงาน ผลผลิตที่จัดส่งให้สำนักงานใหญ่ สำนักงานสาขา หรือ สำนักงานขายของโรงงาน และรายรับจากการขายผลพลอยได้และเศษวัสดุ

##### 2.2 รายรับจากการขายสินค้าที่ซื้อมาจำหน่ายในสภาพเดิม

หมายถึง จำนวนเงินที่สถานประกอบการได้รับจากการขายสินค้าที่ซื้อมาจำหน่ายโดยไม่มีการเปลี่ยนแปลงสภาพ

##### 2.3 รายรับจากการจ้างเหมาทำการผลิตสินค้าให้สถานประกอบการอื่น

หมายถึง จำนวนเงินที่ได้รับจากผู้จ้างในการรับจ้างเหมาทำการผลิตสินค้า โดยผู้จ้างจัดหาวัสดุให้ ถ้าเป็นการรับจ้างเหมาผลิตสินค้าให้สถานประกอบการในเครือเดียวกัน จะคิดค่าบริการในการผลิตตามราคาตลาด หรือคิดจากค่าใช้จ่ายต่าง ๆ ที่เกิดขึ้นจริงในกระบวนการผลิต โดยไม่รวมค่าวัสดุที่ผู้จ้างจัดหามาให้

##### 2.4 รายรับจากการให้บริการ บำรุงรักษา ซ่อมแซมและติดตั้งให้แก่สถานประกอบการอื่น

หมายถึง จำนวนเงินที่สถานประกอบการได้รับจากการให้บริการบำรุงรักษาซ่อมแซมและติดตั้งเครื่องจักรหรือโรงงานให้กับสถานประกอบการอื่นหรือลูกค้า สำหรับค่าบริการในการให้บริการแก่สถานประกอบการอื่นในเครือเดียวกัน ได้คิดมูลค่าการบริการโดยรวมค่าแรงงาน ค่าดำเนินการ และค่าวัสดุที่ใช้ในการให้บริการ

## 2.5 รายรับอื่น ๆ

หมายถึง รายรับอื่น ๆ นอกเหนือจากที่กล่าวแล้วข้างต้น เช่น รายรับจากการขายกากของเสียหรือวัสดุเหลือใช้ของสถานประกอบการ และค่าขายกระแสไฟฟ้า เป็นต้น

### (3) รายรับของสถานประกอบการก่อสร้าง

รายรับทั้งสิ้นที่ได้จากการประกอบการก่อสร้างในรอบปี ประกอบด้วยรายรับดังต่อไปนี้คือ

#### 3.1 รายรับจากการก่อสร้างอาคาร ; งานวิศวกรรมโยธา

หมายถึง มูลค่าของการก่อสร้างที่สถานประกอบการดำเนินการเอง หรือมูลค่าที่ได้รับจากการจ้างเหมาให้ผู้ประกอบการอื่นดำเนินการ หรือมูลค่ารับเหมาช่วงงานจากผู้ประกอบการอื่น ในรอบปี 2544

#### 3.2 รายรับจากการให้บริการบำรุงรักษาและซ่อมแซมเครื่องจักร

หมายถึง จำนวนเงินที่สถานประกอบการได้รับจากการให้บริการบำรุงรักษา ซ่อมแซมเครื่องจักรให้กับสถานประกอบการอื่น หรือลูกค้าสำหรับค่าบริการในการให้บริการแก่สถานประกอบการอื่นในเครือเดียวกัน คิดมูลค่าการบริการโดยรวมค่าแรงงาน ค่าดำเนินการ และ ค่าวัสดุที่ใช้ในการให้บริการ

#### 3.3 รายรับอื่น ๆ

หมายถึง รายรับของสถานประกอบการนอกเหนือจากรายรับจากการดำเนินกิจการก่อสร้างทุกประเภท

### (4) รายรับของสถานประกอบการขนส่ง

หมายถึง รายรับทั้งสิ้นที่ได้จากการประกอบกิจการขนส่งทางบกในรอบปี ประกอบด้วยรายรับ ดังต่อไปนี้คือ

#### 4.1 รายรับที่ได้จากการประกอบกิจการขนส่งผู้โดยสาร ซึ่งมีตารางเวลา ได้แก่

• รายรับจากการเป็นผู้ประกอบการรถโดยสารประจำทาง กรณีเป็นรถที่ใช้ในการขนส่งผู้โดยสารเพื่อสินค้าตามเส้นทางที่คณะกรรมการควบคุมการขนส่งทางบกกำหนดขึ้น ซึ่งรายรับจะประกอบด้วย

- รายรับจากค่าโดยสารที่ได้จากการนำรถไปวิ่งรับส่งผู้โดยสารในเส้นทางที่ได้รับอนุญาต

- จากการทำรถไปวิ่งร่วมในเส้นทางที่ผู้อื่นได้รับใบอนุญาต

- รายรับที่เก็บจากผู้ประกอบการรถร่วมที่นำรถมาวิ่งร่วมใน

เส้นทางที่ตนได้รับใบอนุญาต

• รายรับจากการเป็นผู้ประกอบการรถโดยสารประจำทางที่มีตารางเวลาประเภทอื่น ๆ เช่น การรับส่งนักเรียน กิจการรถเคเบิลตามแหล่งท่องเที่ยว เป็นต้น

4.2 รายรับที่ได้จากการประกอบกิจการขนส่งผู้โดยสารทางบกที่ไม่มีตารางเวลา หรือค่าจ้างรับเหมาบริการรับส่งผู้โดยสารที่นอกเหนือจากการเดินรถประจำทางในข้อ 4.1 เช่น ขับรถแท็กซี่รับจ้าง ขับรถมอเตอร์ไซด์รับจ้าง บริการรถทัศนจรให้เช่า เป็นต้น

#### 4.3 การขนส่งสินค้า

เป็นรายรับที่ได้จากค่าจ้างที่ได้จากการประกอบกิจการขนส่งสินค้า หรือค่าจ้างเหมาบริการรับจ้างขนส่งสิ่งของ เช่น ขน อีฐ หิน ดิน ทราย ขยะ เป็นต้น

#### (5) รายรับของสถานประกอบการธุรกิจท่องเที่ยว

หมายถึง รายรับทั้งสิ้นของสถานประกอบการในรอบปี ที่ได้จากการดำเนินธุรกิจการให้บริการเกี่ยวกับการจัดหาข้อมูลการเดินทาง การจัดทัศนจร การจัดหาที่พัก การจัดหาตั๋ว ฯลฯ รวมถึงกิจกรรมบริการนักท่องเที่ยว เช่น มัคคุเทศก์ เป็นต้น

### 1.7 วิธีการเก็บรวบรวมข้อมูล

การเก็บรวบรวมข้อมูลใช้วิธีส่งเจ้าหน้าที่ ซึ่งเป็นข้าราชการและพนักงานของสำนักงานสถิติแห่งชาติออกไปทำการสัมภาษณ์เจ้าของ ผู้ประกอบการ หรือผู้ที่ได้รับมอบหมายให้ตอบข้อมูล ระหว่างเดือนมกราคม - มิถุนายน พ.ศ. 2545

### 1.8 การประมวลผลข้อมูล

การประมวลผลข้อมูลพื้นฐานทุกขั้นตอน รวมถึงจัดทำรายงานผลระดับจังหวัดดำเนินการที่สำนักงานสถิติจังหวัด โดยส่วนกลางให้ความช่วยเหลือทางด้านวิชาการ เช่น การจัดทำโปรแกรมสำหรับการบันทึกข้อมูลและประมวลผลข้อมูล และการจัดทำต้นแบบตารางเสนอมล และรายงานผล เป็นต้น สำหรับข้อมูลพื้นฐานระดับภาคและทั่วประเทศรวมทั้งข้อมูลรายละเอียดเกี่ยวกับการดำเนินกิจการของสถานประกอบการ ทำการประมวลผลและจัดทำรายงานที่สำนักงานสถิติแห่งชาติ

### 1.9 การเสนอมลและจัดทำรายงานผล

การจัดทำรายงานผลสำมะโนฯ ได้จัดทำรายงานผลดังนี้

- 1) รายงานผลระดับจังหวัด จังหวัดละ 1 ฉบับ รวม 76 ฉบับ
- 2) รายงานผลระดับภาค จำนวน 5 ฉบับ ประกอบด้วยรายงานผลของปริมณฑล ภาคกลาง ภาคเหนือ ภาคตะวันออกเฉียงเหนือ และภาคใต้
- 3) รายงานผลระดับทั่วราชอาณาจักร จำนวน 1 ฉบับ

## บทที่ 2

### สรุปข้อมูลที่สำคัญ

#### 2.1 จำนวนสถานประกอบการ

จากการเก็บรวบรวมข้อมูลพื้นฐานของสถานประกอบการในเขตเทศบาลของภาคตะวันออกเฉียงเหนือ (ตาราง 1) พบว่า มีจำนวนสถานประกอบการทั้งสิ้นประมาณ 149,598 แห่ง ส่วนใหญ่หรือประมาณร้อยละ 35.9 ดำเนินธุรกิจการขายปลีก (ยกเว้นยานยนต์และรถจักรยานยนต์) รวมทั้งการซ่อมแซมของใช้ส่วนบุคคล และของใช้ในครัวเรือน รองลงมา ได้แก่ การประกอบการการผลิต และโรงแรมและภัตตาคาร มีประมาณร้อยละ 16.4 และ 13.5 ตามลำดับ สำหรับกิจกรรมทางเศรษฐกิจอื่น ๆ นอกจากที่กล่าวข้างต้น มีสัดส่วนต่ำกว่าร้อยละ 10.0 โดยเฉพาะสถานประกอบการที่ดำเนินกิจกรรมด้านคอมพิวเตอร์และกิจการที่เกี่ยวข้อง มีสัดส่วนต่ำที่สุดเพียงประมาณร้อยละ 0.4

ตาราง 1 จำนวนและร้อยละของสถานประกอบการ จำแนกตามกิจกรรมทางเศรษฐกิจ

กิจกรรมทางเศรษฐกิจ	จำนวน	ร้อยละ
<b>รวม</b>	<b>149,598</b>	<b>100.0</b>
การขาย การบำรุงรักษา และการซ่อมแซมยานยนต์และรถจักรยานยนต์ รวมทั้งการขายปลีกน้ำมันเชื้อเพลิงรถยนต์	14,668	9.8
การขายส่ง และการค้าเพื่อค่านายหน้า ยกเว้นยานยนต์และรถจักรยานยนต์	4,220	2.8
การขายปลีก ยกเว้นยานยนต์และรถจักรยานยนต์ รวมทั้งการซ่อมแซมของใช้ส่วนบุคคล และของใช้ในครัวเรือน	53,623	35.9
โรงแรมและภัตตาคาร	20,109	13.5
กิจกรรมด้านอสังหาริมทรัพย์	4,062	2.7
กิจกรรมด้านคอมพิวเตอร์ และกิจการที่เกี่ยวข้อง	626	0.4
การให้เช่าเครื่องจักรและเครื่องอุปกรณ์โดยไม่มีผู้ควบคุม การวิจัยและการพัฒนา และกิจกรรมด้านธุรกิจอื่น ๆ	5,997	4.0
กิจกรรมนันทนาการและการบริการอื่นๆ	14,053	9.4
การผลิต	24,591	16.4
การก่อสร้าง	2,350	1.6
การขนส่งทางบก และตัวแทนธุรกิจการท่องเที่ยว	5,299	3.5

#### 2.2 จำนวนคนทำงาน

เมื่อพิจารณาขนาดของสถานประกอบการ ซึ่งวัดด้วยจำนวนคนทำงาน (ตาราง 2) นั้น พบว่า ส่วนใหญ่เป็นสถานประกอบการขนาดเล็กที่มีคนทำงานน้อยกว่า 5 คน สูงถึงร้อยละ 89.9 รองลงมาเป็นสถานประกอบการที่มีคนทำงาน 5 - 9 คน และ 10 - 19 คน ประมาณร้อยละ 7.0 และ 2.0 ตามลำดับ สำหรับสถานประกอบการที่มีจำนวนคนทำงานตั้งแต่ 20 คนขึ้นไป มีเพียงเล็กน้อย ประมาณร้อยละ 1.1 ของจำนวนสถานประกอบการทั้งสิ้น

ตาราง 2 จำนวนและร้อยละของสถานประกอบการ จำแนกตามจำนวนคนทำงาน และกิจกรรมทางเศรษฐกิจ

กิจกรรมทางเศรษฐกิจ	รวม	จำนวนคนทำงาน (คน)						ไม่ รายงาน
		1 - 4	5 - 9	10 - 19	20 - 49	50 - 99	≥ 100	
<b>รวม</b>	<b>149,598</b>	134,439	10,567	2,996	1,171	246	168	11
	(100.0)	(89.9)	(7.0)	(2.0)	(0.8)	(0.2)	(0.1)	(- -)
การขาย การบำรุงรักษา และการซ่อมแซม ยานยนต์ และรถจักรยานยนต์ รวมทั้งการ ขายปลีกน้ำมันเชื้อเพลิงรถยนต์	14,668	12,234	1,688	492	207	34	12	1
	(100.0)	(83.4)	(11.5)	(3.4)	(1.4)	(0.2)	(0.1)	(- -)
การขายส่ง และการค้าเพื่อจำหน่าย ยกเว้นยานยนต์และรถจักรยานยนต์	4,220	2,809	999	289	91	26	6	-
	(100.0)	(66.6)	(23.7)	(6.8)	(2.2)	(0.6)	(0.1)	-
การขายปลีก ยกเว้นยานยนต์ และรถจักรยาน ยนต์ รวมทั้งการซ่อมแซมของใช้ ส่วนบุคคล และของใช้ในครัวเรือน	53,623	49,966	2,823	560	208	37	26	3
	(100.0)	(93.2)	(5.3)	(1.0)	(0.4)	(0.1)	(- -)	(- -)
โรงแรมและภัตตาคาร	20,109	17,569	1,790	494	183	41	31	1
	(100.0)	(87.4)	(8.9)	(2.5)	(0.9)	(0.2)	(0.1)	(- -)
กิจกรรมด้านอสังหาริมทรัพย์	4,062	3,962	63	28	5	2	2	-
	(100.0)	(97.6)	(1.6)	(0.7)	(0.1)	(- -)	(- -)	-
กิจกรรมด้านคอมพิวเตอร์ และกิจกรรม ที่เกี่ยวข้อง	626	593	29	3	1	-	-	-
	(100.0)	(94.7)	(4.6)	(0.5)	(0.2)	-	-	-
การให้เช่าเครื่องจักรและเครื่องอุปกรณ์ โดยไม่มีผู้ควบคุม การวิจัยและ การพัฒนาและกิจกรรมด้านธุรกิจอื่น ๆ	5,997	5,454	415	82	22	10	14	-
	(100.0)	(90.9)	(6.9)	(1.4)	(0.4)	(0.2)	(0.2)	-
กิจกรรมนันทนาการและการบริการอื่น ๆ	14,053	13,374	442	150	66	16	5	-
	(100.0)	(95.2)	(3.1)	(1.1)	(0.5)	(0.1)	(- -)	-
การผลิต	24,591	22,143	1,614	484	240	50	58	2
	(100.0)	(90.0)	(6.6)	(2.0)	(1.0)	(0.2)	(0.2)	(- -)
การก่อสร้าง	2,350	1,323	558	324	120	19	6	-
	(100.0)	(56.3)	(23.7)	(13.8)	(5.1)	(0.8)	(0.3)	-
การขนส่งทางบกและตัวแทนธุรกิจ การท่องเที่ยว	5,299	5,012	146	90	28	11	8	4
	(100.0)	(94.6)	(2.8)	(1.7)	(0.5)	(0.2)	(0.1)	(0.1)

หมายเหตุ: (1) ตัวเลขในวงเล็บ คือ อัตราร้อยละ  
(2) - - ต่ำกว่าร้อยละ 0.1

เมื่อพิจารณาถึงกิจกรรมทางเศรษฐกิจและขนาดของสถานประกอบการ พบว่า มากกว่าร้อยละ 80.0 ของสถานประกอบการในทุกประเภทกิจกรรมทางเศรษฐกิจ เป็นขนาดเล็กหรือมีคนทำงานน้อยกว่า 5 คน ยกเว้นสถานประกอบการที่ดำเนินกิจการการขายส่งและการค้าเพื่อจำหน่าย (ยกเว้นยานยนต์และรถจักรยานยนต์) และ การก่อสร้าง มีสัดส่วนของสถานประกอบการขนาดเล็ก ประมาณร้อยละ 66.6 และ 56.3 ตามลำดับ

### 2.3 รูปแบบการจัดตั้งตามกฎหมาย

สำหรับรูปแบบการจัดตั้งตามกฎหมายของสถานประกอบการ (ตาราง 3) พบว่า ส่วนใหญ่ (ประมาณร้อยละ 94.7) มีรูปแบบการจัดตั้งตามกฎหมายเป็นส่วนบุคคล ที่มีรูปแบบเป็นห้างหุ้นส่วนจำกัด ห้างหุ้นส่วนสามัญ นิติบุคคล และบริษัทจำกัด บริษัทจำกัด (มหาชน) มีสัดส่วนใกล้เคียงกัน คือ ร้อยละ 2.5 และ 2.2 ตามลำดับ ที่เหลือเป็นสถานประกอบการที่มีรูปแบบในลักษณะอื่น ๆ ได้แก่ ส่วนราชการ รัฐวิสาหกิจ สหกรณ์ และอื่น ๆ ประมาณร้อยละ 0.6

ตาราง 3 จำนวนและร้อยละของสถานประกอบการ จำแนกตามรูปแบบการจัดตั้งตามกฎหมาย และกิจกรรมทางเศรษฐกิจ

กิจกรรมทางเศรษฐกิจ	รวม	รูปแบบการจัดตั้งตามกฎหมาย			
		ส่วนบุคคล	ห้างหุ้นส่วน จำกัด ห้างหุ้น ส่วนตามนิติ บุคคล	บริษัทจำกัด บริษัทจำกัด (มหาชน)	ส่วนราชการ รัฐวิสาหกิจ สหกรณ์ และอื่นๆ
รวม	149,598	141,696	3,809	3,225	868
	(100.0)	(94.7)	(2.5)	(2.2)	(0.6)
การขาย การบำรุงรักษา และการซ่อมแซม ยานยนต์ และรถจักรยานยนต์ รวมทั้งการ ขายปลีกน้ำมันเชื้อเพลิงรถยนต์	14,668	12,872	1,015	707	74
	(100.0)	(87.8)	(6.9)	(4.8)	(0.5)
การขายส่ง และการค้าเพื่อค้าขายหน้า ยกเว้นยานยนต์และรถจักรยานยนต์	4,220	3,449	407	325	39
	(100.0)	(81.7)	(9.7)	(7.7)	(0.9)
การขายปลีก ยกเว้นยานยนต์ และรถจักร ยนต์ รวมทั้งการซ่อมแซมของใช้ ส่วนบุคคล และของใช้ในครัวเรือน	53,623	50,932	1,229	1,085	377
	(100.0)	(95.0)	(2.3)	(2.0)	(0.7)
โรงแรมและภัตตาคาร	20,109	19,887	64	132	26
	(100.0)	(98.9)	(0.3)	(0.7)	(0.1)
กิจกรรมด้านอสังหาริมทรัพย์	4,062	3,954	42	60	6
	(100.0)	(97.3)	(1.0)	(1.5)	(0.2)
กิจกรรมด้านคอมพิวเตอร์ และกิจกรรม ที่เกี่ยวข้อง	626	570	28	28	-
	(100.0)	(91.0)	(4.5)	(4.5)	-
การให้เช่าเครื่องจักรและเครื่องอุปกรณ์ โดยไม่มีผู้ควบคุม การวิจัยและการ พัฒนาและกิจกรรมด้านธุรกิจอื่นๆ	5,997	5,628	76	288	5
	(100.0)	(93.8)	(1.3)	(4.8)	(0.1)
กิจกรรมนันทนาการและการบริการอื่นๆ	14,053	13,878	26	62	87
	(100.0)	(98.8)	(0.2)	(0.4)	(0.6)
การผลิต	24,591	23,932	243	198	218
	(100.0)	(97.3)	(1.0)	(0.8)	(0.9)
การก่อสร้าง	2,350	1,659	578	95	18
	(100.0)	(70.6)	(24.6)	(4.0)	(0.8)
การขนส่งทางบกและตัวแทนธุรกิจ การท่องเที่ยว	5,299	4,935	101	245	18
	(100.0)	(93.1)	(1.9)	(4.6)	(0.4)

หมายเหตุ: ตัวเลขในวงเล็บ คือ อัตราร้อยละ

เมื่อพิจารณากิจกรรมทางเศรษฐกิจและรูปแบบการจัดตั้งตามกฎหมายของสถานประกอบการในแต่ละประเภท พบว่า ส่วนใหญ่มีรูปแบบการจัดตั้งตามกฎหมายเช่นเดียวกับที่กล่าวข้างต้น ยกเว้น สถานประกอบการที่ดำเนินกิจการเกี่ยวกับโรงแรมและภัตตาคาร กิจกรรมด้านอสังหาริมทรัพย์ การให้เช่าเครื่องจักรและเครื่องอุปกรณ์ฯ กิจกรรมนันทนาการและการบริการอื่นๆ และการขนส่งทางบกและตัวแทนธุรกิจการท่องเที่ยว เป็นส่วนบุคคลสูงที่สุดเช่นเดียวกัน และเป็นบริษัทจำกัด บริษัทจำกัด (มหาชน) ในลำดับรองลงมา เป็นสัดส่วนสูงกว่าห้างหุ้นส่วนจำกัดฯ

## 2.4 รูปแบบการจัดตั้งทางเศรษฐกิจ

ประมาณ ร้อยละ 98.3 ของสถานประกอบการในเขตเทศบาลของภาคตะวันออกเฉียงเหนือ มีรูปแบบการจัดตั้งทางเศรษฐกิจเป็นสำนักงานแห่งเดียว ที่เป็นสำนักงานสาขา สำนักงานใหญ่ และแฟรนไชส์ มีสัดส่วนเพียงเล็กน้อยเท่านั้น

ตาราง 4 จำนวนและร้อยละของสถานประกอบการ จำแนกตามรูปแบบการจัดตั้งทางเศรษฐกิจ และกิจกรรมทางเศรษฐกิจ

กิจกรรมทางเศรษฐกิจ	รวม	รูปแบบการจัดตั้งทางเศรษฐกิจ			
		สำนักงาน แห่งเดียว	สำนักงาน ใหญ่	สำนักงาน สาขา	แฟรนไชส์
รวม	149,598 (100.0)	147,051 (98.3)	324 (0.2)	1,961 (1.3)	262 (0.2)
การขาย การบำรุงรักษา และการซ่อมแซมยานยนต์และรถจักรยานยนต์ รวมทั้งการขายปลั๊กน้ำมันเชื้อเพลิงรถยนต์	14,668 (100.0)	14,031 (95.7)	132 (0.9)	477 (3.2)	28 (0.2)
การขายตั้ง และการค้าเพื่อค่านายหน้า ยกเว้น ยานยนต์และ รถจักรยานยนต์	4,220 (100.0)	4,013 (95.1)	21 (0.5)	178 (4.2)	8 (0.2)
การขายปลีก ยกเว้นยานยนต์ และรถจักรยานยนต์รวมทั้งการซ่อมแซม ของใช้ส่วนบุคคล และของใช้ในครัวเรือน	53,623 (100.0)	52,560 (98.0)	115 (0.2)	772 (1.5)	176 (0.3)
โรงแรมและภัตตาคาร	20,109 (100.0)	20,008 (99.5)	10 (-)	59 (0.3)	32 (0.2)
กิจกรรมด้านอสังหาริมทรัพย์	4,062 (100.0)	4,043 (99.5)	3 (0.1)	16 (0.4)	-
กิจกรรมด้านคอมพิวเตอร์ และกิจกรรมที่เกี่ยวข้อง	626 (100.0)	606 (96.8)	1 (0.2)	18 (2.8)	1 (0.2)
การให้เช่าเครื่องจักรและเครื่องอุปโภค โดยไม่มีผู้ควบคุม การวิจัยและ การพัฒนาและกิจกรรมด้านธุรกิจอื่น ๆ	5,997 (100.0)	5,817 (97.0)	17 (0.3)	159 (2.6)	4 (0.1)
กิจกรรมนันทนาการและการบริการอื่นๆ	14,053 (100.0)	13,994 (99.6)	4 (-)	45 (0.3)	10 (0.1)
การผลิต	24,591 (100.0)	24,510 (99.7)	11 (-)	67 (0.3)	3 (-)
การก่อสร้าง	2,350 (100.0)	2,321 (98.8)	5 (0.2)	24 (1.0)	-
การขนส่งทางบกและตัวแทนธุรกิจการท่องเที่ยว	5,299 (100.0)	5,148 (97.2)	5 (0.1)	146 (2.7)	-

หมายเหตุ: (1) ตัวเลขในวงเล็บ คือ อัตราร้อยละ

(2) -- ต่ำกว่าร้อยละ 0.1

เมื่อพิจารณากิจกรรมทางเศรษฐกิจและรูปแบบการจัดตั้งทางเศรษฐกิจ พบว่า สถานประกอบการทุกประเภทมีรูปแบบเป็นสำนักงานแห่งเดียวในสัดส่วนที่สูงที่สุด คือ ประมาณร้อยละ 90.0 โดยเฉพาะการประกอบการผลิต มีสัดส่วนของสำนักงานแห่งเดียวสูงที่สุดถึงร้อยละ 99.7



## 2.5 การร่วมลงทุนหรือถือหุ้นของต่างประเทศ

ตาราง 5 แสดงให้เห็นว่า สถานประกอบการที่มีรูปแบบการจัดตั้งตามกฎหมายเป็นบริษัทจำกัด บริษัทจำกัด (มหาชน) ซึ่งมีประมาณ 3,225 แห่งนั้น ส่วนใหญ่ (ประมาณ 3,070 แห่งหรือร้อยละ 95.2) ไม่มีการลงทุนจากต่างประเทศ และประมาณร้อยละ 4.8 มีต่างประเทศร่วมลงทุนหรือถือหุ้นในกิจการ ในจำนวนนี้ร้อยละ 67.1 มีต่างประเทศร่วมลงทุนโดยถือหุ้นมากกว่า 10% และมีต่างประเทศร่วมลงทุนโดยถือหุ้นน้อยกว่าหรือเท่ากับ 10% มีประมาณร้อยละ 32.9

ตาราง 5 จำนวนและร้อยละของสถานประกอบการ จำแนกตามสัดส่วนของการร่วมลงทุนหรือถือหุ้นของต่างประเทศ และกิจกรรมทางเศรษฐกิจ

กิจกรรมทางเศรษฐกิจ	จำนวนสถานประกอบการ	ไม่มีต่างประเทศร่วมลงทุนหรือถือหุ้น	สัดส่วนของการร่วมลงทุนหรือถือหุ้น		
			รวม	≤ 10%	> 10%
<b>รวม</b>	<b>3,225</b>	<b>3,070</b>	<b>155</b>	<b>51</b>	<b>104</b>
การขาย การบำรุงรักษา และการซ่อมแซมยานยนต์และรถจักรยานยนต์	(100.0)	(95.2)	(4.8)	(32.9)	(67.1)
รวมทั้งการขายปลีกน้ำมันเชื้อเพลิงรถยนต์	707	684	23	9	14
(100.0)	(96.7)	(3.3)	(39.1)	(60.9)	
การขายส่ง และการค้าเพื่อค้าขายหน้า ยกเว้น ยานยนต์และรถจักรยานยนต์	325	302	23	7	16
(100.0)	(92.9)	(7.1)	(30.4)	(69.6)	
การขายปลีก ยกเว้นยานยนต์ และรถจักรยานยนต์รวมทั้งการซ่อมแซมของใช้ส่วนบุคคล และของใช้ในครัวเรือน	1,085	1,025	60	21	39
(100.0)	(94.5)	(5.5)	(35.0)	(65.0)	
โรงแรมและภัตตาคาร	132	118	14	-	14
(100.0)	(89.4)	(10.6)	-	-	(100.0)
กิจกรรมด้านอสังหาริมทรัพย์	60	60	-	-	-
(100.0)	(100.0)	-	-	-	
กิจกรรมด้านคอมพิวเตอร์ และกิจกรรมที่เกี่ยวข้อง	28	24	4	2	2
(100.0)	(85.7)	(14.3)	(50.0)	(50.0)	
การให้เช่าเครื่องจักรและเครื่องอุปกรณ์ โดยไม่มีผู้ควบคุม การวิจัยและการพัฒนาและกิจกรรมด้านธุรกิจอื่น ๆ	288	280	8	2	6
(100.0)	(97.2)	(2.8)	(25.0)	(75.0)	
กิจกรรมสนับสนุนทางการเงินและการบริการอื่นๆ	62	60	2	1	1
(100.0)	(96.8)	(3.2)	(50.0)	(50.0)	
การผลิต	198	183	15	4	11
(100.0)	(92.4)	(7.6)	(26.7)	(73.3)	
การก่อสร้าง	95	93	2	2	-
(100.0)	(97.9)	(2.1)	(100.0)	-	
การขนส่งทางบกและตัวแทนธุรกิจการท่องเที่ยว	245	241	4	3	1
(100.0)	(98.4)	(1.6)	(75.0)	(25.0)	

หมายเหตุ: (1) ตัวเลขในวงเล็บ คือ อัตราร้อยละ

(2) เฉพาะสถานประกอบการที่มีรูปแบบการจัดตั้งตามกฎหมายเป็นบริษัทจำกัด และบริษัทจำกัด (มหาชน)

เมื่อพิจารณาถึงกิจกรรมทางเศรษฐกิจและสัดส่วนของการร่วมลงทุนจากต่างประเทศ พบว่า สถานประกอบการทุกประเภทมีสัดส่วนของการร่วมลงทุนจากต่างประเทศ เช่นเดียวกับที่กล่าวแล้วข้างต้น โดยเฉพาะการดำเนินธุรกิจเกี่ยวกับกิจกรรมด้านคอมพิวเตอร์ และกิจกรรมที่เกี่ยวข้อง มีสัดส่วนดังกล่าวสูงที่สุด คือประมาณร้อยละ 14.3 และการประกอบกิจการ โรงแรมและภัตตาคาร มีสัดส่วนสูงรองลงมา

## 2.6 การมีและการใช้เทคโนโลยีสารสนเทศและการสื่อสาร

เมื่อพิจารณาข้อมูลการมีและการใช้เทคโนโลยีสารสนเทศและการสื่อสารของสถานประกอบการ พบว่า ส่วนใหญ่ (ร้อยละ 93.8) รายงานว่าไม่มีการใช้เครื่องคอมพิวเตอร์ และที่รายงานว่ามีการใช้คอมพิวเตอร์มีเพียง ร้อยละ 6.2 ในจำนวนนี้มีการใช้อินเทอร์เน็ตเพื่อการดำเนินธุรกิจ ร้อยละ 32.1 เพื่อวัตถุประสงค์อื่น ประมาณ ร้อยละ 7.3 และอีกร้อยละ 60.6 รายงานว่าไม่ใช้อินเทอร์เน็ต ส่วนสถานประกอบการที่มีการใช้เครื่องคอมพิวเตอร์ ส่วนใหญ่หรือร้อยละ 97.4 ไม่มีเว็บไซต์ ที่มีเว็บไซต์มีเพียงร้อยละ 2.6

ตาราง 6 จำนวนและร้อยละของสถานประกอบการ จำแนกตามการมีและการใช้เทคโนโลยีสารสนเทศและการสื่อสาร และกิจกรรมทางเศรษฐกิจ

กิจกรรมทางเศรษฐกิจ	จำนวน สถาน ประกอบ การ	ไม่มีเครื่อง คอม- พิวเตอร์	มีการใช้เครื่องคอมพิวเตอร์					
			รวม	ใช้อินเทอร์เน็ต			การมีเว็บไซต์	
				เพื่อ ดำเนิน ธุรกิจ	เพื่อวัตถุประสงค์ อื่น	ไม่ใช่	มี	ไม่มี
<b>รวม</b>	<b>149,598</b>	<b>140,311</b>	<b>9,287</b>	<b>2,979</b>	<b>683</b>	<b>5,625</b>	<b>242</b>	<b>9,045</b>
	(100.0)	(93.8)	(6.2)	(32.1)	(7.3)	(60.6)	(2.6)	(97.4)
การขาย การบำรุงรักษา และการ ซ่อมแซมยานยนต์และรถจักรยานยนต์ รวมทั้งการขายปลีกน้ำมันเชื้อเพลิง รถยนต์	14,668	13,437	1,231	386	85	760	16	1,215
	(100.0)	(91.6)	(8.4)	(31.4)	(6.9)	(61.7)	(1.3)	(98.7)
การขายส่ง และการค้าเพื่อค้าหน้า ยกเว้น ยานยนต์และรถจักรยานยนต์	4,220	3,659	561	190	39	332	13	548
	(100.0)	(86.7)	(13.3)	(33.9)	(6.9)	(59.2)	(2.3)	(97.7)
การขายปลีก ยกเว้นยานยนต์ และ รถจักรยานยนต์รวมทั้งการซ่อมแซม ของใช้ส่วนบุคคล และของใช้ใน ครัวเรือน	53,623	50,477	3,146	831	259	2,056	114	3,032
	(100.0)	(94.1)	(5.9)	(26.4)	(8.2)	(65.4)	(3.6)	(96.4)
โรงแรมและภัตตาคาร	20,109	19,532	577	168	36	373	24	553
	(100.0)	(97.1)	(2.9)	(29.1)	(6.2)	(64.7)	(4.2)	(95.8)
กิจกรรมด้านอสังหาริมทรัพย์	4,062	3,878	184	43	16	125	2	182
	(100.0)	(95.5)	(4.5)	(23.4)	(8.7)	(67.9)	(1.1)	(98.9)
กิจกรรมด้านคอมพิวเตอร์ และกิจกรรม ที่เกี่ยวข้อง	626	183	443	280	31	132	25	418
	(100.0)	(29.2)	(70.8)	(63.2)	(7.0)	(29.8)	(5.6)	(94.4)
การให้เช่าเครื่องจักรและเครื่องอุปกรณ์ โดยไม่มีผู้ควบคุม การวิจัยและการ พัฒนาและกิจกรรมด้านธุรกิจอื่น ๆ	5,997	4,513	1,484	469	84	931	13	1,471
	(100.0)	(75.3)	(24.7)	(31.6)	(5.7)	(62.7)	(0.9)	(99.1)
กิจกรรมนันทนาการและการบริการ อื่น ๆ	14,053	13,513	540	250	34	256	10	530
	(100.0)	(96.2)	(3.8)	(46.3)	(6.3)	(47.4)	(1.9)	(98.1)
การผลิต	24,591	23,945	646	191	53	402	12	634
	(100.0)	(97.4)	(2.6)	(29.6)	(8.2)	(62.2)	(1.9)	(98.1)
การก่อสร้าง	2,350	2,033	317	107	30	180	6	311
	(100.0)	(86.5)	(13.5)	(33.7)	(9.5)	(56.8)	(1.9)	(98.1)
การขนส่งทางบกและตัวแทนธุรกิจ การท่องเที่ยว	5,299	5,141	158	64	16	78	7	151
	(100.0)	(97.0)	(3.0)	(40.5)	(10.1)	(49.4)	(4.4)	(95.6)

หมายเหตุ: ตัวเลขในวงเล็บ คือ อัตราร้อยละ

เมื่อพิจารณากิจกรรมทางเศรษฐกิจและการมีและการใช้เทคโนโลยีสารสนเทศและการสื่อสารของสถานประกอบการในแต่ละประเภท พบว่า การประกอบกิจการผลิต มีสัดส่วนของการไม่มีเครื่องคอมพิวเตอร์ใช้ในกิจการ สูงที่สุด คือ ประมาณร้อยละ 97.4 สำหรับสถานประกอบการที่ดำเนินธุรกิจเกี่ยวกับกิจกรรมด้านคอมพิวเตอร์และ กิจกรรมที่เกี่ยวข้อง มีสัดส่วนของการมีเครื่องคอมพิวเตอร์ใช้ในกิจการสูงที่สุด ประมาณร้อยละ 70.8

## 2.7 ชั้นของรายรับ

เมื่อพิจารณาขนาดของสถานประกอบการตามชั้นของรายรับ พบว่า ส่วนใหญ่ประมาณร้อยละ 82.5 เป็นสถานประกอบการที่มีรายรับน้อยกว่าหรือเท่ากับ 500,000 บาท สถานประกอบการที่มีรายรับ 500,001 - 1,000,000 บาท และ 1,000,001 - 5,000,000 บาท มีประมาณร้อยละ 10.6 และ 4.6 ตามลำดับ สำหรับสถานประกอบการที่มีรายรับตั้งแต่ 5,000,000 บาทขึ้นไป มีสัดส่วนเพียงเล็กน้อย ประมาณร้อยละ 2.2 ของจำนวนสถานประกอบการทั้งสิ้น

ตาราง 7 จำนวนและร้อยละของสถานประกอบการ จำแนกตามชั้นของรายรับ และกิจกรรมทางเศรษฐกิจ

กิจกรรมทางเศรษฐกิจ	รวม	ชั้นของรายรับ (บาท)					ไม่ รายงาน
		≤ 100,000	100,001 - 500,000	500,001 - 1,000,000	1,000,001 - 5,000,000	> 5,000,000	
<b>รวม</b>	<b>149,598</b> <b>(100.0)</b>	<b>74,504</b> <b>(49.8)</b>	<b>48,854</b> <b>(32.7)</b>	<b>15,912</b> <b>(10.6)</b>	<b>6,816</b> <b>(4.6)</b>	<b>3,330</b> <b>(2.2)</b>	<b>182</b> <b>(0.1)</b>
การขาย การบำรุงรักษา และการซ่อมแซมยานยนต์และรถจักรยานยนต์รวมทั้งการขายปลีกน้ำมันเชื้อเพลิงรถยนต์	<b>14,668</b> <b>(100.0)</b>	<b>5,323</b> <b>(36.3)</b>	<b>5,216</b> <b>(35.6)</b>	<b>2,031</b> <b>(13.8)</b>	<b>1,181</b> <b>(8.1)</b>	<b>898</b> <b>(6.1)</b>	<b>19</b> <b>(0.1)</b>
การขายส่ง และการค้าเพื่อค้าขายหน้ายกเว้น ยานยนต์และรถจักรยานยนต์	<b>4,220</b> <b>(100.0)</b>	<b>732</b> <b>(17.3)</b>	<b>1,252</b> <b>(29.7)</b>	<b>1,095</b> <b>(25.9)</b>	<b>734</b> <b>(17.4)</b>	<b>400</b> <b>(9.5)</b>	<b>7</b> <b>(0.2)</b>
การขายปลีก ยกเว้นยานยนต์ และรถจักรยานยนต์รวมทั้งการซ่อมแซมของใช้ส่วนบุคคล และของใช้ในครัวเรือน	<b>53,623</b> <b>(100.0)</b>	<b>23,058</b> <b>(43.0)</b>	<b>19,795</b> <b>(36.9)</b>	<b>6,941</b> <b>(13.0)</b>	<b>2,752</b> <b>(5.1)</b>	<b>1,036</b> <b>(1.9)</b>	<b>41</b> <b>(0.1)</b>
โรงแรมและภัตตาคาร	<b>20,109</b> <b>(100.0)</b>	<b>9,425</b> <b>(46.9)</b>	<b>7,780</b> <b>(38.7)</b>	<b>2,021</b> <b>(10.0)</b>	<b>639</b> <b>(3.2)</b>	<b>207</b> <b>(1.0)</b>	<b>37</b> <b>(0.2)</b>
กิจกรรมด้านอสังหาริมทรัพย์	<b>4,062</b> <b>(100.0)</b>	<b>2,362</b> <b>(58.2)</b>	<b>1,205</b> <b>(29.7)</b>	<b>334</b> <b>(8.2)</b>	<b>97</b> <b>(2.4)</b>	<b>58</b> <b>(1.4)</b>	<b>6</b> <b>(0.1)</b>
กิจกรรมด้านคอมพิวเตอร์ และกิจกรรมที่เกี่ยวข้อง	<b>626</b> <b>(100.0)</b>	<b>212</b> <b>(33.9)</b>	<b>293</b> <b>(46.8)</b>	<b>87</b> <b>(13.9)</b>	<b>27</b> <b>(4.3)</b>	<b>7</b> <b>(1.1)</b>	<b>-</b> <b>-</b>
การให้เช่าเครื่องจักรและเครื่องอุปกรณ์ โดยไม่มีผู้ควบคุม การวิจัยและการพัฒนาและกิจการด้านธุรกิจอื่น ๆ	<b>5,997</b> <b>(100.0)</b>	<b>2,602</b> <b>(43.4)</b>	<b>2,328</b> <b>(38.8)</b>	<b>749</b> <b>(12.5)</b>	<b>224</b> <b>(3.7)</b>	<b>85</b> <b>(1.4)</b>	<b>9</b> <b>(0.2)</b>
กิจกรรมนันทนาการและการบริการอื่น ๆ	<b>14,053</b> <b>(100.0)</b>	<b>9,619</b> <b>(68.5)</b>	<b>3,700</b> <b>(26.3)</b>	<b>548</b> <b>(3.9)</b>	<b>138</b> <b>(1.0)</b>	<b>31</b> <b>(0.2)</b>	<b>17</b> <b>(0.1)</b>
การผลิต	<b>24,591</b> <b>(100.0)</b>	<b>16,328</b> <b>(66.4)</b>	<b>5,801</b> <b>(23.6)</b>	<b>1,563</b> <b>(6.4)</b>	<b>586</b> <b>(2.4)</b>	<b>281</b> <b>(1.1)</b>	<b>32</b> <b>(0.1)</b>
การค้าก่อสร้าง	<b>2,350</b> <b>(100.0)</b>	<b>876</b> <b>(37.3)</b>	<b>614</b> <b>(26.1)</b>	<b>339</b> <b>(14.4)</b>	<b>297</b> <b>(12.6)</b>	<b>222</b> <b>(9.5)</b>	<b>2</b> <b>(0.1)</b>
การขนส่งทางบกและตัวแทนธุรกิจการท่องเที่ยว	<b>5,299</b> <b>(100.0)</b>	<b>3,967</b> <b>(74.9)</b>	<b>870</b> <b>(16.4)</b>	<b>204</b> <b>(3.8)</b>	<b>141</b> <b>(2.7)</b>	<b>105</b> <b>(2.0)</b>	<b>12</b> <b>(0.2)</b>

หมายเหตุ: ตัวเลขในวงเล็บ คือ อัตราร้อยละ

หากพิจารณากิจกรรมทางเศรษฐกิจและชั้นของรายรับของสถานประกอบการ พบว่า สถานประกอบการทุกประเภท ส่วนใหญ่เป็นสถานประกอบการที่มีรายรับน้อยกว่าหรือเท่ากับ 500,000 บาท โดยเฉพาะกิจกรรมนันทนาการและการบริการอื่น ๆ มีสัดส่วนของสถานประกอบการดังกล่าวสูงที่สุด คือ ประมาณร้อยละ 94.8 การขนส่งทางบกและตัวแทนธุรกิจการท่องเที่ยวมีสัดส่วนสูงในลำดับรองลงมา

# CHAPTER 1

## INTRODUCTION

### 1.1 Background

The National Statistical Office (NSO) has conducted the Business Trade and Services Census twice, in 1966 and in 1988. According to the United Nations recommendation, the countries should conduct the census every 10 years to provide basic information on business trade and service continually, but due to the budget constraint and personnel limitation, NSO has conducted the annual survey during the absence of censuses.

Due to rapid change of economic situation, especially after the economic crisis in 1997, the operational structure of the business establishments has then changed dramatically, new types of business establishments have arisen. At present, the small and medium enterprises (SMEs) play important roles in developing and recovering the economic situation, therefore, it is necessary for the government to have up-to-date information concerning business trade and services in order to obtain the actual situation for setting up policy and development plan of the country. The NSO then decided to carry out the third Business Trade and Services Census in 2002. The data collection is performed into 2 stages in 2 periods of time as follows;

#### 1) Listing stage

- In 2001: Collection of basic information of business establishments located in non-municipal areas, forming as Subdistrict Administration Organization, throughout the country.

- In 2002: Collection of basic information in Bangkok, Pattaya and municipal areas throughout the country.

#### 2) Enumeration

- In 2002: Collection detailed of operational information of sample survey of business establishments in all areas mentioned earlier.

### 1.2 Objectives

The objectives of collecting basic information of establishments are as follows;

1) To collect basic information on the structure and distribution of establishments such as wholesale trade, retail trade, manufacturing, construction and other land transport and activities of travel agencies.

2) To prepare a framework for the enumeration in 2002.

3) To compile the directory, which will be used as an up-to-date sampling frame for establishments surveys.

### **1.3 The item of data**

The item of data collected is as follows;

- Name, address and contact address of establishments
- Number and type of establishments
- Foreign investments or share holding
- Form of legal organization and form of economic organization
- Number of persons engaged and number of employees
- Receipts of establishments
- Use of information and communication technology

### **1.4 Scope and coverage**

The collection of basic information of establishments covers establishments with at least one person, engaged in economic activities classified according to the International Standard Industrial Classification of All Economic Activities (ISIC: Rev. 3) as follows;

- Business trade and services
- Manufacturing
- Construction
- Other land transport and activities of travel agencies

Those establishments were located in fixed premises in Bangkok, Pattaya and municipal areas throughout the country.

### **1.5 Reference period**

All information compiled was subject to the establishments performing their business operation in 2002.

### **1.6 Concepts and definitions**

#### **1) Establishment**

An establishment is defined as an economic unit which engages, under the ownership or control of a single legal entity, in a kind of economic activity at a fixed location.

## **2) Economic activity**

The economic activity used in conducting the 2002 Business Trade and Service Census, is based on the International Standard Industrial Classification of All Economic Activities: ISIC Rev. 3, as follows;

- **Sale, maintenance and repair of motor vehicles and motorcycles, retail sale of automotive fuel**

Wholesale and retail sale of new and second hand motor vehicles, motorcycles and snowmobiles, maintenance and repair, sale of parts and accessories, activities of commission agents involved in the sale of the vehicles, washing, polishing and towing of vehicles, etc. Also included is the retail sale of automotive fuel and lubricating or cooling products.

- **Wholesale trade and commission trade, except of motor vehicles and motorcycles**

- The resale (sale without transformation) of new and used goods to retailers, to industrial, commercial, institutional or professional users; or to other wholesalers, or acting as agents or brokers in buying merchandise for, or selling merchandise to, such persons or companies.

- Wholesalers frequently physically assemble, sort and grade goods in large lots, break bulk, re-pack, redistribute in smaller lots, e.g. pharmaceuticals; store, refrigerate, deliver and install goods, engage in sales promotion for their customers and label design.

- **Retail trade, except of motor vehicles and motorcycles; repair of personal and household goods**

- The resale (sale without transformation) of new and used goods to the general public for personal or household.

- Repair and installation of personal and household goods

- **Hotels and restaurants**

- The provision on a fee basis of short-term lodging, camping space and camping facilities, whether open to the general public or restricted to members of a particular organization. Examples of activities included here are those usually offered by hotels, motels, school dormitories, rooming houses, guest homes and houses, youth hostels, shelters, etc.

- Sale of prepared foods and drinks for immediate consumption on the premises such as restaurants, cafes, lunch counters and refreshment stands.

- **Real estate activities**

- Buying, selling, renting and operating of self-owned or leased real estate such as apartment buildings and dwellings, non-residential buildings; developing and subdividing real estate into lots, etc. Also included are development and sale of land and cemetery lots, operating of apartment hotels and residential mobile home sites.

- Buying, selling, renting, managing and appraising real estate on a fee of contract basis.

- **Computer and related activities**

- Consultancy on type and configuration of hardware with or without associated software application.

- The consultancy typically involves analyzing the users needs and problems and presenting the best solution.

- Activities in connection with analysis, design and programming of systems ready to use. This usually involves the analysis of the users needs and problems, consultancy on the most economic solution and producing the necessary software to realize this solution.

- Activities involve development, production, supply and documentation of order-made software based on orders from specific users and easy-order and ready-made (non-customized) software.

- The processing or tabulation of all types of data. This may consist of the complete processing and preparation of reports from data supplied by the customer. It may also be specialized, such as key punching or other input preparation, conversion, such as card to tape, etc., optical character recognition etc. The services may be supplied either over-the-counter or via remote access terminals and may employ either the customer's or a proprietary program. Included is the provision of such services on an hourly or time-share basis. Also included is the management and operation of data processing facilities of others on a continuing basis.

- **Renting of machinery and equipment without operator, research and development and other business activities**

- Renting includes leasing the machinery and equipment of all kinds of personal and household goods.

- Research and development experimental development on natural sciences, engineering social sciences and humanities

- Legal, accounting, book-keeping and auditing activities; tax consultancy; market research and public opinion polling; business and management consultancy

- Architectural, engineering and other technical activities

- Advertising

- **Recreational and other service activities**

- Motion picture, radio, television and other entertainment activities.

- News agency activities.

- Library and archives activities, museums activities and preservation of historical sites and buildings.

- Sporting and other recreational activities.

- Other service activities such as washing, and (dry-) cleaning of textile and fur products, hairdressing and other beauty treatment, funeral and related activities etc.

- **Manufacturing**

Manufacturing is defined here as the physical or chemical transformation of materials or components into new products, whether the work is performed by power-driven machines or by hand, whether it is done in a factory or in the worker's home, and whether the products are sold at wholesale or retail. Assembly of the component parts of manufactured products is considered manufacturing.

- **Construction**

Construction refers to economic activity directed to the creation, renovation repair and demolition of buildings, land improvement of an engineering nature and other such engineering constructions as roads, bridges and dams etc.

Construction industry refers to establishments engaged in the following activities;

- Site preparation e.g. demolition, wrecking of old building, land preparation etc.

- Building of complete constructions or parts thereof; civil engineering e.g. highways, streets, bridges, tunnel etc. including new construction additions, alteration and repairs

- Building installation, e.g. plumbing, installation of air-conditioning, alarm system, escalator etc.



-Building completion e.g. glazing, plastering, painting and decoration floor and wall tiling, floor sanding etc.

-Renting of construction or demolition equipment with operator, e.g. renting of crane with operator etc.

- **Other land transport and activities of travel agencies**

Other scheduled and non-scheduled passenger land transport. This class includes all freight transport operation by road and activities of travel agencies and tour operators; tourist assistance activities etc.

### 3) Form of legal organization

#### *Individual proprietor*

Refers to a privately-owned establishment or an establishment owned by or organized in the form of partnership, but not registered

#### *Juristic partnership*

Refers to an establishment which was legally registered by at least 2 persons who were bound together to form and share their responsibilities in a business.

#### *Company limited or Public company limited*

##### **Company limited**

Refers to an establishment, which was established and legally registered by an initiative group of at least 7 persons.

##### **Public company limited**

Refers to an establishment, which was established and legally registered by an initiative group of at least 15 persons.

#### *Government or State enterprise*

Refer to an establishment, which entirely owned by the government or more than 50 percent of its shares belonged to the government.

#### *Cooperatives*

Refer to an establishment, which was organized on cooperative lines and registered under the Cooperation Act. with an initiative group of not less than 10 persons.

#### *Others*

Refer to establishments other than those mentioned earlier.

#### **4) Form of economic organization**

##### ***Single unit***

Refers to an establishment which was not a branch of any establishment or which had no branch or subsidiary.

***Head office*** is a head quarter establishment, which owned or controlled their branches or subsidiary unit.

##### ***Branch or Subsidiary***

Refer to an establishment, which was a branch or a subsidiary of another establishment.

##### ***Franchise***

Refer to an establishment or store, which performed a franchise business as follows;

##### **(1) Franchiser**

Refer to establishment or store, which was a branch operated by its parent franchising company.

##### **(2) Franchisee**

Refer to establishment or store, which runs the business with the franchise agreement.

#### **5) Persons engaged**

This refers to paid and unpaid workers working at the end of the pay period nearest to December of the year. It also included persons who normally worked in the establishment but were absent during the referred period due to illness or on leave with pay, but excluded those persons who were on leave for military services or one who had obtained long leave or were on strike.

##### **Persons engaged in an establishment were classified as follows ;**

(1) The owners or business partners who managed or participated in management of establishment; all persons living in the household of any proprietors of the owners and working in the establishment at least 20 hours a week without regular pay. The owners or the entrepreneur might provide them with money, foods, clothes and other subsidies, but were not responsible for the legal pay.

(2) Employees refer to those persons who worked in the establishment and received regular pay in terms of wages or salaries or piecework. These included administrative, technical and clerical personnel such as salaried managers and directors, laboratory and research workers, salesmen and operative workers.

Exclusion is home workers, persons who were employed to work occasionally such as laborer and sale agents who do not receive regular pay.

## **6) Receipts**

### **(1) Receipts from business trade and services establishment**

Refer to the total amount received for operating the business in the year, such as receipts for sales of goods, for hotels and restaurants, for rendering services and commission, irrespective of time or method of payment. Hire - purchase or installment contracts and value of goods sold by other establishments are included, as well as receipts for rent on land and on fixed assets, dividend, interest, gains form currency exchange and others. Excluded are goods for sales on the account of others and the discount given to customers.

### **(2) Receipts from manufacturing industry establishment**

#### ***2.1 Sales of goods produced***

Refers to the value of sales, during the year, of all goods produced either by the establishment itself, or by other establishments under contract and commission as well as the value of goods produced for own use or providing to employees as of fringe benefits. Included are value of goods transferred from the producing establishment to their head office and branches or to their wholesale and retail organizations under the same ownership and value of sales of scrap and refuse.

#### ***2.2 Sales of goods purchased for resale***

Refers to value of all goods that were resold without any transformation or processing.

#### ***2.3 Receipts for contract and commission work***

This item includes the value of contract and commission work done for others on materials owned by them. Similar work done for other establishments of the same enterprise, should be included and valued at an estimated market price or the actual cost. Excluded is the value of material supplied to the establishment doing the contract work.

#### ***2.4 Receipts for repair and installation work done for others***

This item covers the value, at actual invoice prices of repair, maintenance and installation work rendered to other establishments or to individual customers. Services provided to other establishments within the same enterprises include labour and overhead costs, charges for materials supplied by the establishment in the course of the work.

#### ***2.5 Other receipts***

This item refers to the value of electricity sold by the establishment and value of the by-product sold.

### **(3) Receipts from construction establishment**

#### ***3.1 Receipts from building of complete constructions or parts thereof; civil engineering***

Refers to value of all construction work actually performed in the year, such as work done for which is a main contractor, work done by subcontractors, and own-labour-forcework.

#### ***3.2 Receipts for repair and maintenance work done for others***

This item covers the value, at actual invoice prices of repair, maintenance work rendered to other establishments or to individual customers. Services provided to other establishments within the same enterprises include labour and overhead cost, charges for materials supplied by the establishment in the course of the work.

#### ***3.3 Other receipts***

Refers to receipts of establishments other than receipts from running all types of construction businesses.

### **(4) Receipts from land transport establishment**

#### ***4.1 Receipts from scheduled passenger land transports***

- Receipts from being bus operations if the bus used for passenger carriage on the route which were settled by Land Transportation Committee
  - Receipts from bus fare under licensed route
  - Receipts from bus fare of another person licensed route
  - Receipts from sub-contracted operators
- Receipts from another bus operators that have scheduled such as school bus, tourist cable car etc.

**4.2 Receipts from other non-scheduled passenger transportation operation or another remuneration from passenger carriage not classified in No. 4.1** such as taxi, motorcycle, service bus rental etc.

**4.3 Freight transport**

Receipts from the charging of goods or another matter carriage such as brick, stone, soil, sand, garbage etc.

**(5) Receipts from travel agencies establishment**

Refers to total receipts of establishment in the year from furnishing travel information, advice and planning, arranging tours, accommodation and transportation for travelers and tourists, furnishing tickets, etc. Also included are tourists assistance activities not elsewhere classified, such carried on by tourist guides.

**1.7 Data collection**

The basic information of establishment was conducted by interviewing method. The enumerators who are permanent and temporary staffs of the National Statistical Office were sent out to the establishments for interviewing the entrepreneurs or persons entitled, during January - May 2002

**1.8 Data processing**

Basic information of the establishments in provincial areas was processed at the provincial offices with the technical supports from the central office e.g. preparation of the software programs for data entry and tabulation, and drafting form of the report. Those basic data for regions and the whole kingdom, as well as the detailed information of the establishments were processed at the central office.

**1.9 Data presentation and reporting**

Results of the basic information of establishment are presented into 3 levels of publication

1. Provincial level report consists of totally 76 volumes.
2. Regional level report of consist of 5 volumes, i.e., Vicinity, Central, Northern, Northeastern and Southern region.
3. Whole Kingdom level report.

## CHAPTER 2

### MAJOR FINDINGS

#### 2.1 Number of establishments

The results of data collection from establishments located in municipal areas in the Northeastern region, table 1 shows that there were totally 149,598 establishments. Most of establishments (about 35.9 percent) were engaged in *retail trade (except of motor vehicles and motorcycles) repair of personal and household goods*. Followed by those engaged in *manufacturing* and *hotels and restaurants* were about 16.4 and 13.5 percent respectively. The other economic activity, each, had less than 10.0 percent of the total especially, those were engaged in *computer and related activities* had the lowest proportion of about 0.4 percent.

**Table 1 Number and percentage of establishments by economic activity**

Economic Activity	Number	%
<b>Total</b>	<b>149,598</b>	<b>100.0</b>
Sale, maintenance and repair of motor vehicles and motorcycles, retail sale of automotive fuel	14,668	9.8
Wholesale trade and commission trade, except of motor vehicles and motorcycles	4,220	2.8
Retail trade, except of motor vehicles and motorcycles; repair of personal and household goods	53,623	35.9
Hotels and restaurants	20,109	13.5
Real estate activities	4,062	2.7
Computer and related activities	626	0.4
Renting of machinery and equipment without operator, research and development and other business activities	5,997	4.0
Recreational and other service activities	14,053	9.4
Manufacturing	24,591	16.4
Construction	2,350	1.6
Other land transport and activities of travel agencies	5,299	3.5

#### 2.2 Number of persons engaged

Considering size of establishment, specified by number of persons engaged, table 2 shows that most of the establishment (about 89.9 percent) were small size, with less than 5 persons engaged. Followed by those with 5 - 9 and 10 - 19 persons engaged were about 7.0 and 2.0 percent respectively. For the establishments with 20 persons engaged or more, was very small proportion of about 1.1 percent.

**Table 2 Number and percentage of establishments by number of persons engaged and economic activity**

Economic Activity	Total	Number of persons engaged (person)						No answers
		1 - 4	5 - 9	10 - 19	20 - 49	50 - 99	≥ 100	
<b>Total</b>	<b>149,598</b>	134,439	10,567	2,996	1,171	246	168	11
	(100.0)	(89.9)	(7.0)	(2.0)	(0.8)	(0.2)	(0.1)	(- -)
Sale, maintenance and repair of motor vehicles and motorcycles, retail sale of automotive fuel	14,668	12,234	1,688	492	207	34	12	1
	(100.0)	(83.4)	(11.5)	(3.4)	(1.4)	(0.2)	(0.1)	(- -)
Wholesale trade and commission trade, except of motor vehicles and motorcycles	4,220	2,809	999	289	91	26	6	-
	(100.0)	(66.6)	(23.7)	(6.8)	(2.2)	(0.6)	(0.1)	-
Retail trade, except of motor vehicles and motorcycles; repair of personal and household goods	53,623	49,966	2,823	560	208	37	26	3
	(100.0)	(93.2)	(5.3)	(1.0)	(0.4)	(0.1)	(- -)	(- -)
Hotels and restaurants	20,109	17,569	1,790	494	183	41	31	1
	(100.0)	(87.4)	(8.9)	(2.5)	(0.9)	(0.2)	(0.1)	(- -)
Real estate activities	4,062	3,962	63	28	5	2	2	-
	(100.0)	(97.6)	(1.6)	(0.7)	(0.1)	(- -)	(- -)	-
Computer and related activities	626	593	29	3	1	-	-	-
	(100.0)	(94.7)	(4.6)	(0.5)	(0.2)	-	-	-
Renting of machinery and equipment without operator, research and development and other business activities	5,997	5,454	415	82	22	10	14	-
	(100.0)	(90.9)	(6.9)	(1.4)	(0.4)	(0.2)	(0.2)	-
Recreational and other service activities	14,053	13,374	442	150	66	16	5	-
	(100.0)	(95.2)	(3.1)	(1.1)	(0.5)	(0.1)	(- -)	-
Manufacturing	24,591	22,143	1,614	484	240	50	58	2
	(100.0)	(90.0)	(6.6)	(2.0)	(1.0)	(0.2)	(0.2)	(- -)
Construction	2,350	1,323	558	324	120	19	6	-
	(100.0)	(56.3)	(23.7)	(13.8)	(5.1)	(0.8)	(0.3)	-
Other land transport and activities of travel agencies	5,299	5,012	146	90	28	11	8	4
	(100.0)	(94.6)	(2.8)	(1.7)	(0.5)	(0.2)	(0.1)	(0.1)

Note : (1) Figures in the brackets are percent.

(2) - - Less than 0.1 percent.

Looking at the economic activity and size of establishment, it was found that more than 80.0 percent of establishments in all kind of economic activities were small size, with less than 5 persons engaged. Except for those engaged in *wholesale trade and commission trade (except of motor vehicles and motorcycles)* and *construction*, which had the proportions of small size establishments, of about 66.6 and 56.3 percent respectively.

### 2.3 Form of legal organization

For the form of legal organization establishments located in municipal areas in the Northeastern region, table 3 shows that most of the establishments (about 94.7 percent) were individual proprietor. Followed by those, which were in the form of juristic partnership and company limited, public company limited, were very close proportions of about 2.5 and 2.2 percent respectively. The rest (about 0.6 percent) were government state enterprise, cooperatives and others.

**Table 3 Number and percentage of establishments by form of legal organization and economic activity**

Economic Activity	Total	Form of legal organization			
		Individual proprietor	Juristic partnership	Company limited, Public company limited	Government, State- enterprise, Cooperatives and Others
<b>Total</b>	<b>149,598</b>	141,696	3,809	3,225	868
	(100.0)	(94.7)	(2.5)	(2.2)	(0.6)
Sale, maintenance and repair of motor vehicles and motorcycles, retail sale of automotive fuel	14,668	12,872	1,015	707	74
	(100.0)	(87.8)	(6.9)	(4.8)	(0.5)
Wholesale trade and commission trade, except of motor vehicles and motorcycles	4,220	3,449	407	325	39
	(100.0)	(81.7)	(9.7)	(7.7)	(0.9)
Retail trade, except of motor vehicles and motorcycles; repair of personal and household goods	53,623	50,932	1,229	1,085	377
	(100.0)	(95.0)	(2.3)	(2.0)	(0.7)
Hotels and restaurants	20,109	19,887	64	132	26
	(100.0)	(98.9)	(0.3)	(0.7)	(0.1)
Real estate activities	4,062	3,954	42	60	6
	(100.0)	(97.3)	(1.0)	(1.5)	(0.2)
Computer and related activities	626	570	28	28	-
	(100.0)	(91.0)	(4.5)	(4.5)	-
Renting of machinery and equipment without operator, research and development and other business activities	5,997	5,628	76	288	5
	(100.0)	(93.8)	(1.3)	(4.8)	(0.1)
Recreational and other service activities	14,053	13,878	26	62	87
	(100.0)	(98.8)	(0.2)	(0.4)	(0.6)
Manufacturing	24,591	23,932	243	198	218
	(100.0)	(97.3)	(1.0)	(0.8)	(0.9)
Construction	2,350	1,659	578	95	18
	(100.0)	(70.6)	(24.6)	(4.0)	(0.8)
Other land transport and activities of travel agencies	5,299	4,935	101	245	18
	(100.0)	(93.1)	(1.9)	(4.6)	(0.4)

Note : Figures in the brackets are percent

Considering the form of legal organization of establishments in each economic activity, it appeared that there were the same patterns as mentioned above. Except for those engaged in *hotels and restaurants, real estate activities, renting of machinery and equipment without operator, research and development and other business activities, recreational and other service activities* and *other land transport and activities of travel agencies* had the highest proportion of individual proprietor. The followings were in the form of company limited and public company limited.



## 2.4 Form of economic organization

For the form of economic organization, it shows that 98.3 percent of establishments in municipal areas in the Northeastern region were single unit. Those, which were branch, head office and franchise had very small proportion.

**Table 4 Number and percentage of establishments by form of economic organization and economic activity**

Economic Activity	Total	Form of economic organization			
		Single unit	Head office	Branch	Franchise
<b>Total</b>	<b>149,598</b>	147,051	324	1,961	262
	(100.0)	(98.3)	(0.2)	(1.3)	(0.2)
Sale, maintenance and repair of motor vehicles and motorcycles, retail sale of automotive fuel	14,668	14,031	132	477	28
	(100.0)	(95.7)	(0.9)	(3.2)	(0.2)
Wholesale trade and commission trade, except of motor vehicles and motorcycles	4,220	4,013	21	178	8
	(100.0)	(95.1)	(0.5)	(4.2)	(0.2)
Retail trade, except of motor vehicles and motorcycles; repair of personal and household goods	53,623	52,560	115	772	176
	(100.0)	(98.0)	(0.2)	(1.5)	(0.3)
Hotels and restaurants	20,109	20,008	10	59	32
	(100.0)	(99.5)	(- -)	(0.3)	(0.2)
Real estate activities	4,062	4,043	3	16	-
	(100.0)	(99.5)	(0.1)	(0.4)	-
Computer and related activities	626	606	1	18	1
	(100.0)	(96.8)	(0.2)	(2.8)	(0.2)
Renting of machinery and equipment without operator, research and development and other business activities	5,997	5,817	17	159	4
	(100.0)	(97.0)	(0.3)	(2.6)	(0.1)
Recreational and other service activities	14,053	13,994	4	45	10
	(100.0)	(99.6)	(- -)	(0.3)	(0.1)
Manufacturing	24,591	24,510	11	67	3
	(100.0)	(99.7)	(- -)	(0.3)	(- -)
Construction	2,350	2,321	5	24	-
	(100.0)	(98.8)	(0.2)	(1.0)	-
Other land transport and activities of travel agencies	5,299	5,148	5	146	-
	(100.0)	(97.2)	(0.1)	(2.7)	-

Note : (1) Figures in the brackets are percent

(2) - - Less than 0.1 percent

Looking at the economic activity and form of economic organization it was found that, more than 90.0 percent of establishments in all kind of economic activities were single unit, especially establishments engaged in *manufacturing* had the highest proportion of about 99.7 percent.

## 2.5 Foreign investment or share holding

Table 5 illustrates that most of 3,070 company limited and public company limited, had no foreign's investment or share holding, while the rest of about 4.8 percent did. Out of these, about 67.1 percent, was holding over ten percent and 32.9 percent was ten percent or lower of the share holding.

**Table 5 Number and percentage of establishments by proportion of foreign investment or share holding and economic activity**

Economic Activity	Number of establishments	No foreign's investment or share holding	Proportion of foreign investment or share holding		
			Total	≤ 10%	> 10%
<b>Total</b>	<b>3,225</b>	<b>3,070</b>	<b>155</b>	<b>51</b>	<b>104</b>
	<b>(100.0)</b>	<b>(95.2)</b>	<b>(4.8)</b>	<b>(32.9)</b>	<b>(67.1)</b>
Sale, maintenance and repair of motor vehicles and motorcycles, retail sale of automotive fuel	707	684	23	9	14
	(100.0)	(96.7)	(3.3)	(39.1)	(60.9)
Wholesale trade and commission trade, except of motor vehicles and motorcycles	325	302	23	7	16
	(100.0)	(92.9)	(7.1)	(30.4)	(69.6)
Retail trade, except of motor vehicles and motorcycles; repair of personal and household goods	1,085	1,025	60	21	39
	(100.0)	(94.5)	(5.5)	(35.0)	(65.0)
Hotels and restaurants	132	118	14	-	14
	(100.0)	(89.4)	(10.6)	-	(100.0)
Real estate activities	60	60	-	-	-
	(100.0)	(100.0)	-	-	-
Computer and related activities	28	24	4	2	2
	(100.0)	(85.7)	(14.3)	(50.0)	(50.0)
Renting of machinery and equipment without operator, research and development and other business activities	288	280	8	2	6
	(100.0)	(97.2)	(2.8)	(25.0)	(75.0)
Recreational and other service activities	62	60	2	1	1
	(100.0)	(96.8)	(3.2)	(50.0)	(50.0)
Manufacturing	198	183	15	4	11
	(100.0)	(92.4)	(7.6)	(26.7)	(73.3)
Construction	95	93	2	2	-
	(100.0)	(97.9)	(2.1)	(100.0)	-
Other land transport and activities of travel agencies	245	241	4	3	1
	(100.0)	(98.4)	(1.6)	(75.0)	(25.0)

Note : (1) Figures in the brackets are person

(2) Only establishments which were company limited and public company limited

Considering the economic activity and proportion of foreign investment or share holding, it was found that most of establishments had the same patterns. Especially establishments engaged in *computer and related activities* had the highest proportion of about 14.3 percent, followed by those engaged in *hotels and restaurants*.

## 2.6 Use of information and communication technology

Looking at the use of information and communication technology of establishments, it was found that most of them (about 93.8 percent) had no computer, while the rest of about 6.2 percent were using the computer. Out of these, about 32.1 percent, access to the Internet for business purpose, for other purposes of about 7.3 percent and the rest of about 60.6 did not access to Internet. About 97.4 percent of establishments with computer use but did not using web site was about 2.6 percent.

**Table 6 Number and percentage of establishments by use of information and communication technology and economic activity**

Economic Activity	Number of establishments	No computer	Use of computer					
			Total	Internet access			Use of web site	
				For business	For other purposes	No	Yes	No
<b>Total</b>	<b>149,598</b>	<b>140,311</b>	<b>9,287</b>	<b>2,979</b>	<b>683</b>	<b>5,625</b>	<b>242</b>	<b>9,045</b>
	(100.0)	(93.8)	(6.2)	(32.1)	(7.3)	(60.6)	(2.6)	(97.4)
Sale, maintenance and repair of motor vehicles and motorcycles, retail sale of automotive fuel	14,668	13,437	1,231	386	85	760	16	1,215
	(100.0)	(91.6)	(8.4)	(31.4)	(6.9)	(61.7)	(1.3)	(98.7)
Wholesale trade and commission trade, except of motor vehicles and motorcycles	4,220	3,659	561	190	39	332	13	548
	(100.0)	(86.7)	(13.3)	(33.9)	(6.9)	(59.2)	(2.3)	(97.7)
Retail trade, except of motor vehicles and motorcycles; repair of personal and household goods	53,623	50,477	3,146	831	259	2,056	114	3,032
	(100.0)	(94.1)	(5.9)	(26.4)	(8.2)	(65.4)	(3.6)	(96.4)
Hotels and restaurants	20,109	19,532	577	168	36	373	24	553
	(100.0)	(97.1)	(2.9)	(29.1)	(6.2)	(64.7)	(4.2)	(95.8)
Real estate activities	4,062	3,878	184	43	16	125	2	182
	(100.0)	(95.5)	(4.5)	(23.4)	(8.7)	(67.9)	(1.1)	(98.9)
Computer and related activities	626	183	443	280	31	132	25	418
	(100.0)	(29.2)	(70.8)	(63.2)	(7.0)	(29.8)	(5.6)	(94.4)
Renting of machinery and equipment without operator, research and development and other business activities	5,997	4,513	1,484	469	84	931	13	1,471
	(100.0)	(75.3)	(24.7)	(31.6)	(5.7)	(62.7)	(0.9)	(99.1)
Recreational and other service activities	14,053	13,513	540	250	34	256	10	530
	(100.0)	(96.2)	(3.8)	(46.3)	(6.3)	(47.4)	(1.9)	(98.1)
Manufacturing	24,591	23,945	646	191	53	402	12	634
	(100.0)	(97.4)	(2.6)	(29.6)	(8.2)	(62.2)	(1.9)	(98.1)
Construction	2,350	2,033	317	107	30	180	6	311
	(100.0)	(86.5)	(13.5)	(33.7)	(9.5)	(56.8)	(1.9)	(98.1)
Other land transport and activities of travel agencies	5,299	5,141	158	64	16	78	7	151
	(100.0)	(97.0)	(3.0)	(40.5)	(10.1)	(49.4)	(4.4)	(95.6)

Note : Figures in the brackets are percent

Considering the economic activity and the use of information and communication technology, it was found that the establishments engaged in *manufacturing* had no computer with the highest proportion of about 97.4 percent. The highest proportion (about 70.8 percent) of using computer was found in *computer and related activities*.

## 2.7 Class of receipts

Considering the size of establishment, in terms of class of receipts (table 7), it was found that most of establishments (about 82.5 percent) were small size, with less than 500,000 baht of receipts. Establishment with 500,001 - 1,000,000 baht and 1,000,001 - 5,000,000 baht, were about 10.6 percent and 4.6 percent respectively. For the establishment with 5,000,000 baht or more, there was only 2.2 percent.

**Table 7 Number and percentage of establishments by class of receipts and economic activity**

Economic Activity	Total	Class of receipts (Baht)					No answers
		≤ 100,000	100,001 – 500,000	500,001 – 1,000,000	1,000,001– 5,000,000	> 5,000,000	
<b>Total</b>	<b>149,598</b>	<b>74,504</b>	<b>48,854</b>	<b>15,912</b>	<b>6,816</b>	<b>3,330</b>	<b>182</b>
	<b>(100.0)</b>	<b>(49.8)</b>	<b>(32.7)</b>	<b>(10.6)</b>	<b>(4.6)</b>	<b>(2.2)</b>	<b>(0.1)</b>
Sale, maintenance and repair of motor vehicles and motorcycles, retail sale of automotive fuel	<b>14,668</b>	<b>5,323</b>	<b>5,216</b>	<b>2,031</b>	<b>1,181</b>	<b>898</b>	<b>19</b>
	<b>(100.0)</b>	<b>(36.3)</b>	<b>(35.6)</b>	<b>(13.8)</b>	<b>(8.1)</b>	<b>(6.1)</b>	<b>(0.1)</b>
Wholesale trade and commission trade, except of motor vehicles and motorcycles	<b>4,220</b>	<b>732</b>	<b>1,252</b>	<b>1,095</b>	<b>734</b>	<b>400</b>	<b>7</b>
	<b>(100.0)</b>	<b>(17.3)</b>	<b>(29.7)</b>	<b>(25.9)</b>	<b>(17.4)</b>	<b>(9.5)</b>	<b>(0.2)</b>
Retail trade, except of motor vehicles and motorcycles; repair of personal and household goods	<b>53,623</b>	<b>23,058</b>	<b>19,795</b>	<b>6,941</b>	<b>2,752</b>	<b>1,036</b>	<b>41</b>
	<b>(100.0)</b>	<b>(43.0)</b>	<b>(36.9)</b>	<b>(13.0)</b>	<b>(5.1)</b>	<b>(1.9)</b>	<b>(0.1)</b>
Hotels and restaurants	<b>20,109</b>	<b>9,425</b>	<b>7,780</b>	<b>2,021</b>	<b>639</b>	<b>207</b>	<b>37</b>
	<b>(100.0)</b>	<b>(46.9)</b>	<b>(38.7)</b>	<b>(10.0)</b>	<b>(3.2)</b>	<b>(1.0)</b>	<b>(0.2)</b>
Real estate activities	<b>4,062</b>	<b>2,362</b>	<b>1,205</b>	<b>334</b>	<b>97</b>	<b>58</b>	<b>6</b>
	<b>(100.0)</b>	<b>(58.2)</b>	<b>(29.7)</b>	<b>(8.2)</b>	<b>(2.4)</b>	<b>(1.4)</b>	<b>(0.1)</b>
Computer and related activities	<b>626</b>	<b>212</b>	<b>293</b>	<b>87</b>	<b>27</b>	<b>7</b>	<b>-</b>
	<b>(100.0)</b>	<b>(33.9)</b>	<b>(46.8)</b>	<b>(13.9)</b>	<b>(4.3)</b>	<b>(1.1)</b>	<b>-</b>
Renting of machinery and equipment without operator, research and development and other business activities	<b>5,997</b>	<b>2,602</b>	<b>2,328</b>	<b>749</b>	<b>224</b>	<b>85</b>	<b>9</b>
	<b>(100.0)</b>	<b>(43.4)</b>	<b>(38.8)</b>	<b>(12.5)</b>	<b>(3.7)</b>	<b>(1.4)</b>	<b>(0.2)</b>
Recreational and other service activities	<b>14,053</b>	<b>9,619</b>	<b>3,700</b>	<b>548</b>	<b>138</b>	<b>31</b>	<b>17</b>
	<b>(100.0)</b>	<b>(68.5)</b>	<b>(26.3)</b>	<b>(3.9)</b>	<b>(1.0)</b>	<b>(0.2)</b>	<b>(0.1)</b>
Manufacturing	<b>24,591</b>	<b>16,328</b>	<b>5,801</b>	<b>1,563</b>	<b>586</b>	<b>281</b>	<b>32</b>
	<b>(100.0)</b>	<b>(66.4)</b>	<b>(23.6)</b>	<b>(6.4)</b>	<b>(2.4)</b>	<b>(1.1)</b>	<b>(0.1)</b>
Construction	<b>2,350</b>	<b>876</b>	<b>614</b>	<b>339</b>	<b>297</b>	<b>222</b>	<b>2</b>
	<b>(100.0)</b>	<b>(37.3)</b>	<b>(26.1)</b>	<b>(14.4)</b>	<b>(12.6)</b>	<b>(9.5)</b>	<b>(0.1)</b>
Other land transport and activities of travel agencies	<b>5,299</b>	<b>3,967</b>	<b>870</b>	<b>204</b>	<b>141</b>	<b>105</b>	<b>12</b>
	<b>(100.0)</b>	<b>(74.9)</b>	<b>(16.4)</b>	<b>(3.8)</b>	<b>(2.7)</b>	<b>(2.0)</b>	<b>(0.2)</b>

Note : Figures in the brackets are percent

Looking at the economic activity and class of receipts, it was found that most of establishments were small size establishment, with less than 500,000 baht of receipts. Especially establishments engaged in *recreational and other service activities* had the highest proportion (about 94.8 percent), followed by those engaged in *other land transport and activities of travel agencies*.

ตารางสถิติ

**STATISTICAL TABLES**

## สารบัญตารางสถิติ

		หน้า
ตาราง 1	จำนวนสถานประกอบการ จำแนกตามกิจกรรมทางเศรษฐกิจ และจังหวัด	-45-
ตาราง 2	จำนวนสถานประกอบการ จำแนกตามรูปแบบการจัดตั้งตามกฎหมาย และจังหวัด	-46-
ตาราง 3	จำนวนสถานประกอบการ จำแนกตามรูปแบบการจัดตั้งทางเศรษฐกิจ และจังหวัด	-47-
ตาราง 4	จำนวนสถานประกอบการ จำแนกตามสัดส่วนของการร่วมลงทุนหรือถือหุ้น ของต่างประเทศ และจังหวัด	-48-
ตาราง 5	จำนวนสถานประกอบการ จำแนกตามจำนวนคนทำงาน และจังหวัด	-49-
ตาราง 6	จำนวนสถานประกอบการ จำแนกตามจำนวนลูกจ้าง และจังหวัด	-50-
ตาราง 7	จำนวนสถานประกอบการ จำแนกตามชั้นของรายรับ และจังหวัด	-51-
ตาราง 8	จำนวนสถานประกอบการ จำแนกตามการมีและการใช้เทคโนโลยีสารสนเทศ และการสื่อสาร และจังหวัด	-52-
ตาราง 9	จำนวนสถานประกอบการ จำแนกตามรูปแบบการจัดตั้งตามกฎหมาย และกิจกรรม ทางเศรษฐกิจ	-53-
ตาราง 10	จำนวนสถานประกอบการ จำแนกตามรูปแบบการจัดตั้งทางเศรษฐกิจ และกิจกรรม ทางเศรษฐกิจ	-54-
ตาราง 11	จำนวนสถานประกอบการ จำแนกตามสัดส่วนของการร่วมลงทุนหรือถือหุ้น ของต่างประเทศ และกิจกรรมทางเศรษฐกิจ	-55-
ตาราง 12	จำนวนสถานประกอบการ จำแนกตามจำนวนคนทำงาน และกิจกรรมทางเศรษฐกิจ	-56-
ตาราง 13	จำนวนสถานประกอบการ จำแนกตามจำนวนลูกจ้าง และกิจกรรมทางเศรษฐกิจ	-57-
ตาราง 14	จำนวนสถานประกอบการ จำแนกตามชั้นของรายรับ และกิจกรรมทางเศรษฐกิจ	-58-
ตาราง 15	จำนวนสถานประกอบการ จำแนกตามการมีและการใช้เทคโนโลยีสารสนเทศ และการสื่อสาร และกิจกรรมทางเศรษฐกิจ	-59-
ตาราง 16	จำนวนสถานประกอบการ จำแนกตามรูปแบบการจัดตั้งตามกฎหมาย และชั้นของ รายรับ	-60-
ตาราง 17	จำนวนสถานประกอบการ จำแนกตามรูปแบบการจัดตั้งทางเศรษฐกิจ และชั้นของ รายรับ	-61-
ตาราง 18	จำนวนสถานประกอบการ จำแนกตามสัดส่วนของการร่วมลงทุนหรือถือหุ้น ของต่างประเทศ และชั้นของรายรับ	-62-
ตาราง 19	จำนวนสถานประกอบการ จำแนกตามจำนวนคนทำงาน และชั้นของรายรับ	-63-
ตาราง 20	จำนวนสถานประกอบการ จำแนกตามจำนวนลูกจ้าง และชั้นของรายรับ	-64-



## CONTENTS

	<b>PAGE</b>
TABLE 1 NUMBER OF ESTABLISHMENTS BY ECONOMIC ACTIVITY AND CHANGWAT	-45-
TABLE 2 NUMBER OF ESTABLISHMENTS BY FORM OF LEGAL ORGANIZATION AND CHANGWAT	-46-
TABLE 3 NUMBER OF ESTABLISHMENTS BY FORM OF ECONOMIC ORGANIZATION AND CHIANGWAT	-47-
TABLE 4 NUMBER OF ESTABLISHMENTS BY PROPORTION OF FOREIGN INVESTMENT OR SHARE HOLDING AND CHANGWAT	-48-
TABLE 5 NUMBER OF ESTABLISHMENTS BY NUMBER OF PERSONS ENGAGED AND CHANGWAT	-49-
TABLE 6 NUMBER OF ESTABLISHMENTS BY NUMBER OF EMPLOYEES AND CHANGWAT	-50-
TABLE 7 NUMBER OF ESTABLISHMENTS BY CLASS OF RECEIPTS AND CHANGWAT	-51-
TABLE 8 NUMBER OF ESTABLISHMENTS BY USE OF INFORMATION AND COMMUNICATION TECHNOLOGY AND CHANGWAT	-52-
TABLE 9 NUMBER OF ESTABLISHMENTS BY FORM OF LEGAL ORGANIZATION AND ECONOMIC ACTIVITY	-53-
TABLE 10 NUMBER OF ESTABLISHMENTS BY FORM OF ECONOMIC ORGANIZATION AND ECONOMIC ACTIVITY	-54-
TABLE 11 NUMBER OF ESTABLISHMENTS BY PROPORTION OF FOREIGN INVESTMENT OR SHARE HOLDING AND ECONOMIC ACTIVITY	-55-
TABLE 12 NUMBER OF ESTABLISHMENTS BY NUMBER OF PERSONS ENGAGED AND ECONOMIC ACTIVITY	-56-
TABLE 13 NUMBER OF ESTABLISHMENTS BY NUMBER OF EMPLOYEES AND ECONOMIC ACTIVITY	-57-
TABLE 14 NUMBER OF ESTABLISHMENTS BY CLASS OF RECEIPTS AND ECONOMIC ACTIVITY	-58-
TABLE 15 NUMBER OF ESTABLISHMENTS BY USE OF INFORMATION AND COMMUNICATION TECHNOLOGY AND ECONOMIC ACTIVITY	-59-
TABLE 16 NUMBER OF ESTABLISHMENTS BY FORM OF LEGAL ORGANIZATION AND CLASS OF RECEIPTS	-60-
TABLE 17 NUMBER OF ESTABLISHMENTS BY FORM OF ECONOMIC ORGANIZATION AND CLASS OF RECEIPTS	-61-



	<b>PAGE</b>	
TABLE 18	NUMBER OF ESTABLISHMENTS BY PROPORTION OF FOREIGN INVESTMENT OR SHARE HOLDING AND CLASS OF RECEIPTS	-62-
TABLE 19	NUMBER OF ESTABLISHMENTS BY NUMBER OF PERSONS ENGAGED AND CLASS OF RECEIPTS	-63-
TABLE 20	NUMBER OF ESTABLISHMENTS BY NUMBER OF EMPLOYEES AND CLASS OF RECEIPTS	-64-
TABLE 21	NUMBER OF ESTABLISHMENTS BY USE OF INFORMATION AND COMMUNICATION TECHNOLOGY AND CLASS OF RECEIPTS	-65-
TABLE 22	NUMBER OF ESTABLISHMENTS BY USE OF INFORMATION AND COMMUNICATION TECHNOLOGY AND FORM OF LEGAL ORGANIZATION	-66-
TABLE 23	NUMBER OF ESTABLISHMENTS BY USE OF INFORMATION AND COMMUNICATION TECHNOLOGY AND PROPORTION OF FOREIGN INVESTMENT OR SHARE HOLDING	-67-
TABLE 24	NUMBER OF ESTABLISHMENTS BY USE OF INFORMATION AND COMMUNICATION TECHNOLOGY AND NUMBER OF PERSONS ENGAGED	-68-
TABLE 25	NUMBER OF ESTABLISHMENTS BY FORM OF ECONOMIC ORGANIZATION, FORM OF LEGAL ORGANIZATION AND ECONOMIC ACTIVITY	-69-
TABLE 26	NUMBER OF ESTABLISHMENTS BY PROPORTION OF FOREIGN INVESTMENT OR SHARE HOLDING AND ECONOMIC ACTIVITY	-73-
TABLE 27	NUMBER OF ESTABLISHMENTS BY CLASS OF RECEIPTS, FORM OF LEGAL ORGANIZATION AND ECONOMIC ACTIVITY	-74-
TABLE 28	NUMBER OF ESTABLISHMENTS BY USE OF INFORMATION AND COMMUNICATION TECHNOLOGY, FORM OF LEGAL ORGANIZATION AND ECONOMIC ACTIVITY	-77-
TABLE 29	NUMBER OF ESTABLISHMENTS BY FORM OF ECONOMIC ORGANIZATION, FORM OF LEGAL ORGANIZATION AND NUMBER OF PERSONS ENGAGED	-81-
TABLE 30	NUMBER OF ESTABLISHMENTS BY PROPORTION OF FOREIGN INVESTMENT OR SHARE HOLDING AND NUMBER OF PERSONS ENGAGED	-83-
TABLE 31	NUMBER OF ESTABLISHMENTS BY CLASS OF RECEIPTS, FORM OF LEGAL ORGANIZATION AND NUMBER OF PERSONS ENGAGED	-84-

TABLE 32	NUMBER OF ESTABLISHMENTS BY USE OF INFORMATION AND COMMUNICATION TECHNOLOGY, FORM OF LEGAL ORGANIZATION AND NUMBER OF PERSONS ENGAGED	-86-
TABLE 33	NUMBER OF ESTABLISHMENTS BY FORM OF ECONOMIC ORGANIZATION, FORM OF LEGAL ORGANIZATION AND NUMBER OF EMPLOYEES	-88-
TABLE 34	NUMBER OF ESTABLISHMENTS BY PROPORTION OF FOREIGN INVESTMENT OR SHARE HOLDING AND NUMBER OF EMPLOYEES	-90-
TALBE 35	NUMBER OF ESTABLISHMENTS BY CLASS OF RECEIPTS, FORM OF LEGAL ORGANIZATION AND NUMBER OF EMPLOYEES	-91-
TABLE 36	NUMBER OF ESTABLISHMENTS BY USE OF INFORMATION AND COMMUNICATION TECHNOLOGY, FORM OF LEGAL ORGANIZATION AND NUMBER OF EMPLOYEES	-93-

TABLE 1 NUMBER OF ESTABLISHMENTS BY ECONOMIC ACTIVITY AND CHANGWAT

จังหวัด จังหวัด	กิจกรรมทางเศรษฐกิจ Economic Activity											รวม Total	
	การซ่อม การบำรุงรักษา และการซ่อมแซมยานยนต์ และรถจักรยานยนต์ รวมทั้ง การซ่อมแซมของใช้ในบ้าน และรถจักรยานยนต์ Sale, maintenance and repair of motor vehicles and motorcycles, retail sale of automotive fuel	การขายส่ง และการค้า เพื่อการค้า ยกเว้น ยานยนต์ และ รถจักรยานยนต์ Wholesale trade and commission trade, except of motor vehicles and motorcycles	โรงแรม และภัตตาคาร Hotels and restaurants	กิจกรรมด้าน อสังหาริมทรัพย์ Real estate activities	คอมพิวเตอร์ และเครื่องใช้ ที่เกี่ยวข้อง Computer and related activities	การให้เช่าเครื่องจักร และเครื่องมือต่าง ๆ ไม่มีผู้ดำเนินงาน การวิจัยและการพัฒนา และกิจกรรมด้านวิจัย และพัฒนาด้าน เครื่องจักรกล Research and development of machinery and equipment without operational research and development activities	นันทนาการ และการบริการอื่น ๆ Recreational and other service activities	การผลิต Manufacturing	ก่อสร้าง Construction	การขนส่งทางบก และกิจการอื่น ๆ การขนส่ง Other land transport and activities of travel agencies	การขนส่งทางบก และกิจการอื่น ๆ การขนส่ง Other land transport and activities of travel agencies		
รวม Total	149,598	14,668	4,220	53,623	20,109	4,062	626	5,997	14,053	24,591	2,350	5,299	5,299
กาฬสินธุ์ Kalasin	10,617	829	195	2,710	962	154	23	274	656	3,651	595	568	568
ขอนแก่น Khon Kaen	21,756	1,984	736	6,736	3,355	694	99	861	2,029	4,259	289	714	714
จันทบุรี Chanthaburi	6,883	639	214	2,488	722	196	24	275	648	1,226	103	348	348
นครพนม Nakhon Phanom	3,570	342	95	1,460	519	34	14	113	280	483	28	202	202
นครราชสีมา Nakhon Ratchasima	17,259	1,890	361	7,466	2,389	394	81	711	2,046	1,652	107	162	162
บุรีรัมย์ Buri Ram	8,282	905	258	3,368	1,106	130	14	338	774	1,177	60	152	152
มหาสารคาม Maha Sarakham	6,786	569	165	2,119	1,243	378	40	376	696	872	123	205	205
สุรินทร์ Surin	2,617	232	102	841	359	73	15	95	238	376	45	241	241
ศรีสะเกษ Si Sa Ket	2,441	276	61	1,037	299	8	11	92	236	319	31	71	71
ยโสธร Yasothon	7,281	836	243	2,569	732	197	21	370	665	1,276	147	225	225
เลย Loei	4,396	424	93	1,550	672	113	16	166	472	636	33	221	221
ศรีสะเกษ Si Sa Ket	6,387	627	262	2,492	894	112	25	263	569	867	121	155	155
อุดรธานี Udon Thani	6,397	602	148	2,302	813	155	41	256	463	1,360	99	158	158
อุบลราชธานี Ubon Ratchaburi	5,169	530	175	1,974	660	135	24	238	510	831	22	50	50
หนองคาย Nong Khai	6,999	628	181	2,554	848	155	22	240	639	1,103	126	503	503
หนองบัวลำภู Nong Bua Lam Phu	3,658	380	112	1,361	346	31	10	114	259	870	50	125	125
อำนาจเจริญ Angkorachon	1,922	248	67	714	228	13	9	72	174	335	29	33	33
จันทบุรี Chanthaburi	16,340	1,631	414	5,947	2,068	812	62	647	1,614	1,987	249	909	909
อุบลราชธานี Ubon Ratchaburi	10,818	1,096	338	3,935	1,894	278	75	476	1,085	1,311	93	257	257

ที่มา : รายงานและใบสุจริตทางการค้าและธุรกิจทางธุรกิจ พ.ศ.2545 (ข้อมูลพื้นฐาน - พื้นทางตอนภาคตะวันออกเฉียงเหนือ) กระทรวงเทคโนโลยีสารสนเทศและการสื่อสาร  
Source: Report of the 2002 Business Trade and Services Census (Basic Information - Northeastern Region, National Statistical Office, Ministry of Information and Communication Technology)

ตาราง 2 จำนวนสถานประกอบการ จำนวนตามรูปแบบการจัดตั้งตามกฎหมาย และจังหวัด

TABLE 2 NUMBER OF ESTABLISHMENTS BY FORM OF LEGAL ORGANIZATION AND CHANGWAT

จังหวัด	จำนวน สถานประกอบการ Number of establishments	รูปแบบการจัดตั้งตามกฎหมาย Form of legal organization						Total	Changwat
		ส่วนบุคคล Individual proprietor	ห้างหุ้นส่วนจำกัด		บริษัทจำกัด		ส่วนราชการ รัฐวิสาหกิจ สหกรณ์ และอื่น ๆ Government, State-enterprises, Cooperatives and Others		
			หุ้นส่วนสามัญ นิติบุคคล	นิติบุคคล	บริษัทจำกัด (มหาชน)	Company limited, Public company limited			
รวม	149,598	141,696	3,809	3,225	868				
กาฬสินธุ์	10,617	10,316	106	70	125		Kalasin		
ขอนแก่น	21,756	20,387	563	691	115		Khon Kaen		
ชัยภูมิ	6,883	6,591	132	111	49		Chaiyaphum		
นครพนม	3,570	3,369	95	70	36		Nakhon Phanom		
นครราชสีมา	17,259	16,115	592	544	8		Nakhon Ratchasima		
บุรีรัมย์	8,282	7,840	230	170	42		Buri Ram		
มหาสารคาม	6,786	6,498	191	81	16		Maha Sarakham		
มุกดาหาร	2,617	2,495	58	47	17		Mukdahan		
ยโสธร	2,441	2,295	83	37	26		Yasothon		
ร้อยเอ็ด	7,281	6,921	179	106	75		Roi Et		
เลย	4,396	4,167	84	92	53		Loei		
ศรีสะเกษ	6,387	6,006	240	96	45		Si Sa Ket		
สกลนคร	6,397	6,041	158	139	59		Sakon Nakhon		
สุรินทร์	5,169	4,871	176	99	23		Surin		
หนองคาย	6,999	6,693	143	93	70		Nong Khai		
หนองบัวลำภู	3,658	3,535	61	55	7		Nong Bua Lam Phu		
อำนาจเจริญ	1,922	1,836	50	23	13		Amnat Charoen		
อุดรธานี	16,340	15,472	365	452	51		Udon Thani		
อุบลราชธานี	10,838	10,248	303	249	38		Ubon Ratchathani		

ที่มา : รายงานสำมะโนธุรกิจทางการค้าและธุรกิจทางการบริการ พ.ศ.2545 (ข้อมูลพื้นฐาน : ในเขตเทศบาล) ภาคตะวันออกเฉียงเหนือ สำนักงานสถิติแห่งชาติ กระทรวงเทคโนโลยีสารสนเทศและการสื่อสาร

Source : Report of the 2002 Business Trade and Services Census (Basic Information Municipal areas), Northeastern Region, National Statistical Office, Ministry of Information and Communication Technology

TABLE 3 NUMBER OF ESTABLISHMENTS BY FORM OF ECONOMIC ORGANIZATION AND CHANGWAT

จังหวัด	จำนวน สถานประกอบการ Number of establishments	รูปแบบการจัดตั้งทางเศรษฐกิจ Form of economic organization				Changwat
		สำนักงานเดี่ยว Single unit	สำนักงานใหญ่ Head office	สำนักงานสาขา Branch	แฟรนไชส์ Franchise	
<b>รวม</b>	<b>149,598</b>	<b>147,051</b>	<b>324</b>	<b>1,961</b>	<b>262</b>	<b>Total</b>
กาฬสินธุ์	10,617	10,542	13	56	6	Kalasin
ขอนแก่น	21,756	21,228	64	409	55	Khon Kaen
ชัยภูมิ	6,883	6,771	17	85	10	Chaiyaphum
นครพนม	3,570	3,509	10	44	7	Nakhon Phanom
นครราชสีมา	17,259	16,849	71	319	20	Nakhon Ratchasima
บุรีรัมย์	8,282	8,162	7	98	15	Buri Ram
มหาสารคาม	6,786	6,670	23	83	10	Maha Sarakham
มุกดาหาร	2,617	2,573	10	26	8	Mukdahan
ยโสธร	2,441	2,411	1	28	1	Yasothon
ร้อยเอ็ด	7,281	7,175	14	83	9	Roi Et
เดช	4,396	4,335	9	51	1	Loei
ศรีสะเกษ	6,387	6,310	9	54	14	Si Sa Ket
สกลนคร	6,397	6,324	1	70	2	Sakon Nakhon
สุรินทร์	5,169	5,072	17	65	15	Surin
หนองคาย	6,999	6,936	7	47	9	Nong Khai
หนองบัวลำภู	3,658	3,600	5	51	2	Nong Bua Lam Phu
อำนาจเจริญ	1,922	1,896	4	16	6	Amnat Charoen
อุบลราชธานี	16,340	16,064	25	193	58	Udon Thani
อุบลราชธานี	10,838	10,624	17	183	14	Ubon Ratchathani

ที่มา : รายงานสำมะโนธุรกิจทางการค้าและบริการ พ.ศ.2545 (ข้อมูลพื้นฐาน : ในเขตเทศบาล) ภาคตะวันออกเฉียงเหนือ สำนักงานสถิติแห่งชาติ กระทรวงเทคโนโลยีสารสนเทศและการสื่อสาร

Source : Report of the 2002 Business Trade and Services Census (Basic Information : Municipal areas), Northeastern Region, National Statistical Office, Ministry of Information and Communication Technology

ตาราง 4 จำนวนสถานประกอบการ จำนวนตามสัดส่วนของการร่วมลงทุนหรือถือหุ้นของต่างประเทศ และจังหวัด  
TABLE 4 NUMBER OF ESTABLISHMENTS BY PROPORTION OF FOREIGN INVESTMENT OR SHARE HOLDING AND CHANGWAT

จังหวัด	จำนวน สถานประกอบการ Number of establishments	ไม่ต่างประเทศ		สัดส่วนของการร่วมลงทุนหรือถือหุ้น		Changwat
		จำนวน No foreign's investment or share holding	รวม Total	≤ 10%	> 10%	
รวม	3,225	3,070	155	51	104	Total
กาฬสินธุ์	70	66	4	-	4	Kalasin
ขอนแก่น	691	636	55	20	35	Khon Kaen
ชัยภูมิ	111	100	11	2	9	Chaiyaphum
นครพนม	70	66	4	2	2	Nakhon Phanom
นครราชสีมา	544	527	17	5	12	Nakhon Ratchasima
บุรีรัมย์	170	168	2	-	2	Buri Ram
มหาสารคาม	81	81	-	-	-	Maha Sarakham
มุกดาหาร	47	45	2	1	1	Mukdahan
ยโสธร	37	35	2	1	1	Yasothon
ร้อยเอ็ด	106	105	1	-	1	Roi Et
เดช	92	87	5	-	5	Loei
ศรีสะเกษ	96	92	4	-	4	Si Sa Ket
สกลนคร	139	138	1	-	1	Sakon Nakhon
สุรินทร์	99	99	-	-	-	Surin
หนองคาย	93	86	7	6	1	Nong Khai
หนองบัวลำภู	55	55	-	-	-	Nong Bua Lam Phu
อำนาจเจริญ	23	22	1	1	-	Amnat Charoen
อุดรธานี	452	432	20	3	17	Udon Thani
อุบลราชธานี	249	230	19	10	9	Ubon Ratchathani

หมายเหตุ : เฉพาะสถานประกอบการที่มีรูปแบบการจัดตั้งตามกฎหมายเป็นบริษัทจำกัด และบริษัทจำกัด (มหาชน)

Note : Only establishments which were company limited and public company limited

ที่มา : รายงานสำมะโนธุรกิจทางการค้าและธุรกิจทางการบริการ พ.ศ.2545 (ข้อมูลพื้นฐาน : ในเขตเทศบาล) ภาคตะวันออกเฉียงเหนือ สำนักงานสถิติแห่งชาติ กระทรวงเทคโนโลยีสารสนเทศและการสื่อสาร

Source : Report of the 2002 Business Trade and Services Census (Basic Information : Municipal areas, Northeastern Region, National Statistical Office, Ministry of Information and Communication Technology

ตาราง 5 จำนวนสถานประกอบการ จำนวนคนทำงาน และจังหวัด

TABLE 5 NUMBER OF ESTABLISHMENTS BY NUMBER OF PERSONS ENGAGED AND CHANGWAT

จังหวัด	จำนวน สถานประกอบการ Number of establishments	จำนวนคนทำงาน (คน) Number of persons engaged (persons)							ไม่รายงาน No answers	Total
		Changwat								
		1 - 4	5 - 9	10 - 19	20 - 49	50 - 99	100 - 199	≥ 200		
รวม	149,598	10,567	2,996	1,171	246	89	79	11		
กาฬสินธุ์	10,617	297	86	39	10	3	3	-	Kalasin	
ขอนแก่น	21,756	1,985	621	248	51	15	16	3	Khon Kaen	
ชัยภูมิ	6,883	461	123	50	9	6	4	-	Chaiyaphum	
นครพนม	3,570	222	59	22	5	2	2	-	Nakhon Phanom	
นครราชสีมา	17,259	919	332	188	40	15	22	1	Nakhon Ratchasima	
บุรีรัมย์	8,282	620	156	55	3	2	1	-	Buri Ram	
มหาสารคาม	6,786	406	106	32	4	2	1	-	Maha Sarakham	
มุกดาหาร	2,617	238	61	9	8	2	-	4	Mukdahan	
ยโสธร	2,441	152	46	23	4	3	1	-	Yasothon	
ร้อยเอ็ด	7,281	511	149	37	5	4	2	-	Roi Et	
เดช	4,396	233	86	29	10	-	1	-	Loei	
ศรีสะเกษ	6,387	534	123	48	14	4	-	-	Si Sa Ket	
สกลนคร	6,397	461	142	45	11	1	-	-	Sakon Nakhon	
สุรินทร์	5,169	343	103	41	5	1	3	-	Surin	
หนองคาย	6,999	480	104	32	3	5	2	-	Nong Khai	
หนองบัวลำภู	3,658	394	49	15	3	-	-	3	Nong Bua Lam Phu	
อำนาจเจริญ	1,922	144	38	10	1	1	1	-	Amnat Charoen	
อุดรธานี	16,340	1,238	374	142	34	11	16	-	Udon Thani	
อุบลราชธานี	10,838	929	238	106	26	12	4	-	Ubon Ratchathani	

ที่มา : รายงานสำมะโนธุรกิจทางการค้าและบริการ พ.ศ.2545 (ข้อมูลพื้นฐาน : ในเขตเทศบาล) ภาคตะวันออกเฉียงเหนือ สำนักงานสถิติแห่งชาติ กระทรวงเทคโนโลยีสารสนเทศและการสื่อสาร

Source : Report of the 2002 Business Trade and Services Census (Basic Information : Municipal areas), Northeastern Region, National Statistical Office, Ministry of Information and Communication Technology

ตาราง 6 จำนวนสถานประกอบการ จำแนกตามจำนวนลูกจ้าง และจังหวัด

TABLE 6 NUMBER OF ESTABLISHMENTS BY NUMBER OF EMPLOYEES AND CHANGWAT

จังหวัด	จำนวน สถานประกอบการ Number of establishments	จำนวนลูกจ้าง (คน) Number of employees (persons)							Total	Changwat
		< 5	5 - 9	10 - 19	20 - 49	50 - 99	100 - 199	≥ 200		
		149,598	5,031	2,140	1,009	227	88	74		
กาฬสินธุ์	10,617	171	67	35	9	2	3	Kalasin		
ขอนแก่น	21,756	916	441	206	48	14	16	Khon Kaen		
ชัยภูมิ	6,883	227	99	45	9	6	4	Chaiyaphum		
นครพนม	3,570	105	42	19	4	2	2	Nakhon Phanom		
นครราชสีมา	17,259	580	269	175	37	15	21	Nakhon Ratchasima		
บุรีรัมย์	8,282	329	127	43	3	2	1	Buri Ram		
มหาสารคาม	6,786	181	84	28	3	2	1	Maha Sarakham		
มุกดาหาร	2,617	106	31	7	1	-	-	Mukdahan		
ยโสธร	2,441	79	30	22	4	3	1	Yasothon		
ร้อยเอ็ด	7,281	252	86	26	4	4	2	Roi Et		
เดช	4,396	131	54	23	10	-	-	Loei		
ศรีสะเกษ	6,387	223	71	37	12	4	-	Si Sa Ket		
สกลนคร	6,397	189	104	38	11	1	-	Sakon Nakhon		
สุรินทร์	5,169	180	79	35	5	1	3	Surin		
หนองคาย	6,999	219	64	27	3	5	2	Nong Khai		
หนองบัวลำภู	3,658	63	32	9	3	-	-	Nong Bua Lam Phu		
อำนาจเจริญ	1,922	66	31	9	1	1	1	Amnat Charoen		
อุครธานี	16,340	567	260	129	30	13	13	Udon Thani		
อุบลราชธานี	10,838	447	169	96	24	12	4	Ubon Ratchathani		

ที่มา : รายงานสำมะโนธุรกิจทางการค้าและบริการ พ.ศ.2545 (ข้อมูลพื้นฐาน : ในเขตเทศบาล) ภาครัฐบาลจังหวัดและสำนักงานสถิติแห่งชาติ กระทรวงเทคโนโลยีสารสนเทศและการสื่อสาร

Source : Report of the 2002 Business Trade and Services Census (Basic Information : Municipal areas), Northeastern Region, National Statistical Office, Ministry of Information and Communication Technology



ตาราง 7 จำนวนสถานประกอบการ จำนวนตามชั้นของรายรับ และจังหวัด

TABLE 7 NUMBER OF ESTABLISHMENTS BY CLASS OF RECEIPTS AND CHANGWAT

จังหวัด	จำนวน สถานประกอบการ Number of establishments	ชั้นของรายรับ (บาท) Class of receipts (Baht)										ไม่รายงาน No answers	Changwat		
		≤ 100,000		100,001 - 500,000		500,001 - 1,000,000		1,000,001 - 5,000,000		5,000,001 - 20,000,001 -				> 50,000,000	
		74,504	48,854	15,912	6,816	2,133	745	269	183	182	Total				
รวม	149,598	74,504	48,854	15,912	6,816	2,133	745	269	183	182					
กาฬสินธุ์	10,617	6,913	2,471	774	360	58	28	5	8	-			Kalasin		
ขอนแก่น	21,756	9,075	7,323	2,946	1,600	532	179	53	25	23			Khon Kaen		
ชัยภูมิ	6,883	3,847	2,050	538	294	104	33	10	7	-			Chaiyaphum		
นครพนม	3,570	1,756	1,252	340	142	47	24	5	4	-			Nakhon Phanom		
นครราชสีมา	17,259	9,974	5,129	1,498	397	156	58	15	16	16			Nakhon Ratchasima		
บุรีรัมย์	8,282	4,267	2,527	959	356	105	35	9	6	18			Buri Ram		
มหาสารคาม	6,786	2,731	2,701	831	329	119	43	21	11	-			Maha Sarakham		
มุกดาหาร	2,617	1,512	759	244	69	18	3	2	2	8			Mukdahan		
ยโสธร	2,441	1,539	617	160	72	25	11	8	9	-			Yasothon		
ร้อยเอ็ด	7,281	2,859	2,341	1,381	475	172	29	5	6	13			Roi Et		
เดช	4,396	2,960	956	251	143	43	24	4	7	8			Loei		
ศรีสะเกษ	6,387	2,489	2,514	899	333	106	27	12	7	-			Si Sa Ket		
สกลนคร	6,397	3,013	2,515	533	221	60	42	9	4	-			Sakon Nakhon		
สุรินทร์	5,169	2,883	1,530	409	225	74	21	21	6	-			Surin		
หนองคาย	6,999	4,614	1,762	354	169	35	19	9	7	30			Nong Khai		
หนองบัวลำภู	3,658	2,781	687	119	40	15	4	1	-	11			Nong Bua Lam Phu		
อำนาจเจริญ	1,922	1,244	417	124	87	36	9	4	1	-			Amnat Charoen		
อุดรธานี	16,340	6,100	6,906	2,039	853	241	91	43	33	34			Udon Thani		
อุบลราชธานี	10,838	3,947	4,397	1,513	651	187	65	33	24	21			Ubon Ratchathani		

ที่มา : รายงานสำมะโนธุรกิจทางการค้าและธุรกิจทางการบริการ พ.ศ.2545 (ข้อมูลพื้นฐาน : ในเขตเทศบาล) ภาคตะวันออกเฉียงเหนือ สำนักงานสถิติแห่งชาติ กระทรวงเทคโนโลยีสารสนเทศและการสื่อสาร

Source : Report of the 2002 Business Trade and Services Census (Basic Information : Municipal areas), Northeastern Region, National Statistical Office, Ministry of Information and Communication Technology

ตาราง 8 จำนวนสถานประกอบการ จำนวนตามการมีและการใช้เทคโนโลยีสารสนเทศและการสื่อสาร และจังหวัด  
 TABLE 8 NUMBER OF ESTABLISHMENTS BY USE OF INFORMATION AND COMMUNICATION TECHNOLOGY AND CIANGWAT

จังหวัด	จำนวน สถานประกอบการ Number of establishments	จำนวน		มีการใช้เครื่องคอมพิวเตอร์				การใช้คอมพิวเตอร์		การมีเว็บไซต์		Changwat
		ไม่มี		ใช้อินเทอร์เน็ต				Internet access		Use of web site		
		เครื่องคอม- พิวเตอร์	No computer	รวม	Total	เพื่อค่านับธุรกิจ	For other purposes	ไม่ใช้	มี	Yes	No	
รวม	149,598	140,311	9,287	2,979	683	5,625	242	9,045	Total			
กาฬสินธุ์	10,617	10,501	116	41	11	64	3	113	Kalasin			
ขอนแก่น	21,756	20,368	1,388	667	60	661	77	1,311	Khon Kaen			
ชัยภูมิ	6,883	6,473	410	105	69	236	5	405	Chaiyaphum			
นครพนม	3,570	3,334	236	37	17	182	7	229	Nakhon Phanom			
นครราชสีมา	17,259	16,384	875	393	72	410	36	839	Nakhon Ratchasima			
บุรีรัมย์	8,282	7,672	610	91	33	486	6	604	Buri Ram			
มหาสารคาม	6,786	6,211	575	266	-	309	5	570	Maha Sarakham			
มุกดาหาร	2,617	2,439	178	75	10	93	9	169	Mukdahan			
ยโสธร	2,441	2,231	210	66	13	131	10	200	Yasothon			
ร้อยเอ็ด	7,281	6,967	314	61	18	235	3	311	Roi Et			
เดช	4,396	4,166	230	62	16	152	5	225	Loei			
ศรีสะเกษ	6,387	6,034	353	135	17	201	2	351	Si Sa Ket			
สกลนคร	6,397	6,014	383	200	18	165	4	379	Sakon Nakhon			
สุรินทร์	5,169	4,731	438	119	52	267	3	435	Surin			
หนองคาย	6,999	6,475	524	131	45	348	9	515	Nong Khai			
หนองบัวลำภู	3,658	3,434	224	46	26	152	4	220	Nong Bua Lam Phu			
อำนาจเจริญ	1,922	1,768	154	45	8	101	3	151	Amnat Charoen			
อุดรธานี	16,340	14,850	1,490	334	190	966	34	1,456	Udon Thani			
อุบลราชธานี	10,838	10,259	579	105	8	466	17	562	Ubon Ratchathani			

ที่มา : รายงานสำมะโนธุรกิจทางการค้าและบริการ พ.ศ.2545 (ข้อมูลพื้นฐาน : ในเขตเทศบาล) ภาคตะวันออกเฉียงเหนือ สำนักงานสถิติแห่งชาติ กระทรวงเทคโนโลยีสารสนเทศและการสื่อสาร  
 Source : Report of the 2002 Business Trade and Services Census (Basic Information : Municipal areas), Northeastern Region, National Statistical Office, Ministry of Information and Communication Technology

ตาราง 9 จำนวนสถานประกอบการ จำนวนคนรูปแบบการจัดตั้งตามกฎหมาย และกิจกรรมทางเศรษฐกิจ  
TABLE 9 NUMBER OF ESTABLISHMENTS BY FORM OF LEGAL ORGANIZATION AND ECONOMIC ACTIVITY

กิจกรรมทางเศรษฐกิจ	รูปแบบการจัดตั้งตามกฎหมาย Form of legal organization						Total	Economic Activity
	จำนวน	ส่วนบุคคล	หุ้นส่วนจำกัด	บริษัทจำกัด	ส่วนราชการ รัฐวิสาหกิจ	Total		
	Number of establishments	Individual proprietor	หุ้นส่วนสามัญนิติบุคคล	บริษัทจำกัด (มหาชน)	State-enterprises, Cooperatives and Others			
รวม	149,598	141,696	3,809	3,225	868			
การขาย การบำรุงรักษา และการซ่อมแซมยานยนต์ และรถจักรยานยนต์ รวมทั้งการขายปลีกที่มีเงินเชื่อหรือเครดิต	14,668	12,872	1,015	707	74		Sale, maintenance and repair of motor vehicles and motorcycles, retail sale of automotive fuel	
การขายส่ง และการค้าเพื่อค้าขายหน้า ยกเว้นยานยนต์ และรถจักรยานยนต์	4,220	3,449	407	325	39		Wholesale trade and commission trade, except of motor vehicles and motorcycles	
การขายปลีก ยกเว้นยานยนต์ และรถจักรยานยนต์ รวมทั้งการขายซ่อมแซมของใช้ส่วนบุคคล และของใช้ในครัวเรือน	53,623	50,932	1,229	1,085	377		Retail trade, except of motor vehicles and motorcycles ; repair of personal and household goods	
โรงแรมและภัตตาคาร	20,109	19,887	64	132	26		Hotels and restaurants	
กิจกรรมด้านอสังหาริมทรัพย์	4,062	3,954	42	60	6		Real estate activities	
กิจกรรมด้านคอมพิวเตอร์ และกิจกรรมที่เกี่ยวข้อง	626	570	28	28	.		Computer and related activities	
การให้เช่าเครื่องจักรและเครื่องอุปโภค							Renting of machinery and equipment without operator, research and development	
โดยไม่มีผู้ควบคุม การวิจัยและการพัฒนา และกิจกรรมด้านธุรกิจอื่น ๆ	5,997	5,628	76	288	5		and other business activities	
กิจกรรมนันทนาการและการบริการอื่น ๆ	14,053	13,878	26	62	87		Recreational and other service activities	
การผลิต	24,591	23,932	243	198	218		Manufacturing	
การก่อสร้าง	2,350	1,659	578	95	18		Construction	
การขนส่งทางบกและตัวแทนธุรกิจการท่องเที่ยว	5,299	4,935	101	245	18		Other land transport and activities of travel agencies	

ที่มา รายงานสำมะโนธุรกิจในภาคตะวันออกเฉียงเหนือ สำนักงานสถิติแห่งชาติ กระทรวงเทคโนโลยีสารสนเทศและการสื่อสาร  
Source : Report of the 2002 Business Trade and Services Census (Basic Information : Municipal areas), Northeastern Region, National Statistical Office, Ministry of Information and Communication Technology

ตาราง 10 จำนวนสถานประกอบการ จำนวนตามรูปแบบการจัดตั้งทางเศรษฐกิจ และกิจกรรมทางเศรษฐกิจ

TABLE 10 NUMBER OF ESTABLISHMENTS BY FORM OF ECONOMIC ORGANIZATION AND ECONOMIC ACTIVITY

กิจกรรมทางเศรษฐกิจ	จำนวน สถานประกอบการ Number of establishments	รูปแบบการจัดตั้งทางเศรษฐกิจ Form of economic organization				รวม	Total	Economic Activity		
		สำนักงานเดี่ยว		สำนักงานใหญ่					สำนักงานสาขา Branch	แฟรนไชส์ Franchise
		Single unit	Head office	Branch	Franchise					
การขาย การบริการ และบริการซ่อมแซมยานยนต์ และรถจักรยานยนต์	149,598	147,051	324	1,961	262	Sale, maintenance and repair of motor vehicles and motorcycles, retail sale of automotive fuel				
รวมทั้งการขายปลีกกับซ่อมรถจักรยานยนต์	14,668	14,031	132	477	28	Wholesale trade and commission trade, except of motor vehicles and motorcycles				
การขายส่ง และการค้าเพื่อค้าหน้า ยกเว้นยานยนต์ และรถจักรยานยนต์	4,220	4,013	21	178	8	Retail trade, except of motor vehicles and motorcycles				
การขายปลีก ยกเว้นยานยนต์ และรถจักรยานยนต์ รวมทั้งการซ่อมแซม	53,623	52,560	115	772	176	Hotels and restaurants				
ของใช้ส่วนบุคคล และของใช้ในครัวเรือน	20,109	20,008	10	59	32	Real estate activities				
โรงแรมและภัตตาคาร	4,062	4,043	3	16	-	Computer and related activities				
กิจกรรมด้านคอมพิวเตอร์ และกิจกรรมที่เกี่ยวข้อง	626	606	1	18	1	Renting of machinery and equipment without operator, research and development and other business activities				
การให้เช่าเครื่องจักรและเครื่องอุปโภค						Recreational and other service activities				
โดยไม่มีผู้ควบคุม การวิจัยและการพัฒนา และกิจกรรมด้านธุรกิจอื่น ๆ	5,997	5,817	17	159	4	Manufacturing				
กิจกรรมสนับสนุนทางการและการบริการอื่น ๆ	14,053	13,994	4	45	10	Construction				
การผลิต	24,591	24,510	11	67	3	Other land transport and activities of travel agencies				
การก่อสร้าง	2,350	2,321	5	24	-					
การขนส่งทางบกและท่าเรือธุรกิจการท่องเที่ยว	5,299	5,148	5	146	-					

ที่มา : รายงานสำมะโนธุรกิจทางการค้าและธุรกิจทางการบริการ พ.ศ.2545 (ข้อมูลพื้นฐาน ในเขตเทศบาล ในเขตเทศบาล และชุกิจทางการค้าและธุรกิจทางการบริการ พ.ศ.2545) ภาคตะวันออกเฉียงเหนือ สำนักงานสถิติแห่งชาติ กระทรวงเทคโนโลยีสารสนเทศและการสื่อสาร

Source : Report of the 2002 Business Trade and Services Census (Basic Information : Municipal areas), Northeastern Region, National Statistical Office, Ministry of Information and Communication Technology

ตาราง 11 จำนวนสถานประกอบการ จำนวนตามสัดส่วนของการร่วมลงทุนหรือถือหุ้นของต่างประเทศ และกิจกรรมทางเศรษฐกิจ

TABLE 11 NUMBER OF ESTABLISHMENTS BY PROPORTION OF FOREIGN INVESTMENT OR SHARE HOLDING AND ECONOMIC ACTIVITY

กิจกรรมทางเศรษฐกิจ	จำนวน สถานประกอบการ	ไม่มีต่างประเทศ		สัดส่วนของการร่วมลงทุนหรือถือหุ้น		Economic Activity
		จำนวน สถานประกอบการ	ไม่มีต่างประเทศ No foreign's investment or share holding	สัดส่วนของการร่วมลงทุนหรือถือหุ้น Proportion of foreign investment or share holding	สัดส่วนของการร่วมลงทุนหรือถือหุ้น Proportion of foreign investment or share holding	
	Number of establishments	3,225	3,070	155	104	Total
รวม						
การขาย การบำรุงรักษาและการซ่อมแซมยานยนต์ และรถจักรยานยนต์						Sale, maintenance and repair of motor vehicles
รวมทั้งการขายปลีกน้ำมันเชื้อเพลิงรถยนต์	707	684	23	9	14	and motorcycles, retail sale of automotive fuel
การขายส่ง และการค้าเพื่อการค้าหน้า ยกเว้นยานยนต์						Wholesale trade and commission trade,
และรถจักรยานยนต์	325	302	23	7	16	except of motor vehicles and motorcycles
การขายปลีก ยกเว้นยานยนต์ และรถจักรยานยนต์ รวมทั้งการซ่อมแซม						Retail trade, except of motor vehicles and
ของใช้ส่วนบุคคล และของใช้ในชีวิตประจำวัน	1,085	1,025	60	21	39	motorcycles ; repair of personal and household goods
โรงแรมและภัตตาคาร	132	118	14	-	14	Hotels and restaurants
กิจกรรมด้านอสังหาริมทรัพย์	60	60	-	-	-	Real estate activities
กิจกรรมด้านคอมพิวเตอร์ และกิจกรรมที่เกี่ยวข้อง	28	24	4	2	2	Computer and related activities
การให้เช่าเครื่องจักรและเครื่องอุปโภค						Renting of machinery and equipment without
โดยไม่มีผู้ควบคุม การวิจัยและการพัฒนา						operator, research and development
และกิจกรรมด้านธุรกิจอื่น ๆ	288	280	8	2	6	and other business activities
กิจกรรมนันทนาการและการบริการอื่น ๆ	62	60	2	1	1	Recreational and other service activities
การผลิต	198	183	15	4	11	Manufacturing
การก่อสร้าง	95	93	2	2	-	Construction
การขนส่งทางบกและตัวแทนธุรกิจการท่องเที่ยว	245	241	4	3	1	Other land transport and activities of travel agencies

หมายเหตุ : เฉพาะสถานประกอบการที่รูปแบบการจัดตั้งตามกฎหมายเป็นบริษัทจำกัด และบริษัทจำกัด (มหาชน)

Note Only establishments which were company limited and public company limited

ที่มา : รายงานสำมะโนธุรกิจทางการค้าและธุรกิจทางการบริการ พ.ศ.2545 (ข้อมูลพื้นฐาน : ในเขตเทศบาล) ภาคตะวันออกเฉียงเหนือ สำนักงานสถิติแห่งชาติ กระทรวงเทคโนโลยีสารสนเทศและการสื่อสาร

Source : Report of the 2002 Business Trade and Services Census (Basic Information : Municipal areas) Northeastern Region, National Statistical Office, Ministry of Information and Communication Technology

ตาราง 12 จำนวนสถานประกอบการ จำแนกตามจำนวนคนทำงาน และกิจกรรมทางเศรษฐกิจ

TABLE 12 NUMBER OF ESTABLISHMENTS BY NUMBER OF PERSONS ENGAGED AND ECONOMIC ACTIVITY

กิจกรรมทางเศรษฐกิจ	จำนวน		จำนวนคนทำงาน (คน) Number of persons engaged (persons)						Total	Economic Activity
	สถานประกอบการ	ไม่รายงาน No answers	จำนวนคนทำงาน (คน) Number of persons engaged (persons)							
			1 - 4	5 - 9	10 - 19	20 - 49	50 - 99	100 - 199		
รวม	149,598	134,439	10,567	2,996	1,171	246	89	79	11	
การขาย การบำรุงรักษา และการซ่อมแซมยานยนต์ และรถจักรยานยนต์										Sale, maintenance and repair of motor vehicles and motorcycles, retail sale of automotive fuel
รวมทั้งการขายปลีกที่มีขึ้นเพื่อพิถีพิถัน	14,668	12,234	1,688	492	207	34	9	3	1	
การขายส่ง และการค้าที่ค้าหน้า ยกเว้นยานยนต์ และรถจักรยานยนต์	4,220	2,809	999	289	91	26	6	-	-	Wholesale trade and commission trade, except of motor vehicles and motorcycles
การขายปลีก ยกเว้นยานยนต์ และรถจักรยานยนต์ รวมทั้งการซ่อมแซม										Retail trade, except of motor vehicles and motorcycles ; repair of personal and household goods
ของใช้ส่วนบุคคล และของใช้ครัวเรือน	53,623	49,966	2,823	560	208	37	12	14	3	
โรงแรมและภัตตาคาร	20,109	17,569	1,790	494	183	41	14	17	1	Hotels and restaurants
กิจกรรมด้านอสังหาริมทรัพย์	4,062	3,962	63	28	5	2	-	2	-	Real estate activities
กิจกรรมด้านคอมพิวเตอร์ และกิจกรรมที่เกี่ยวข้อง	626	593	29	3	1	-	-	-	-	Computer and related activities
การให้เช่าเครื่องจักรและเครื่องอุปโภค										Renting of machinery and equipment without operator, research and development
โดยไม่มีผู้ควบคุม การวิจัยและการพัฒนา	5,997	5,454	415	82	22	10	9	5	-	and other business activities
และกิจกรรมด้านธุรกิจอื่น ๆ	14,053	13,374	442	150	66	16	4	1	-	Recreational and other service activities
กิจกรรมบันเทิง การบริการอื่น ๆ										
การผลิต	24,591	22,143	1,614	484	240	50	27	31	2	Manufacturing
การก่อสร้าง	2,350	1,323	558	324	120	19	4	2	-	Construction
การขนส่งทางบกและตัวแทนธุรกิจการท่องเที่ยว	5,299	5,012	146	90	28	11	4	4	4	Other land transport and activities of travel agencies

ที่มา : รายงานสำมะโนธุรกิจทางการค้าและธุรกิจทางการบริการ พ.ศ.2545 (ข้อมูลพื้นฐาน - ในเขตเทศบาล) ภาคตะวันออกเฉียงเหนือ สำนักงานสถิติแห่งชาติ กระทรวงเทคโนโลยีสารสนเทศและการสื่อสาร

Source : Report of the 2002 Business Trade and Services Census (Basic Information : Municipal areas), Northeastern Region, National Statistical Office, Ministry of Information and Communication Technology

ตาราง 13 จำนวนสถานประกอบการ จำแนกตามจำนวนลูกจ้าง และกิจกรรมทางเศรษฐกิจ

TABLE 13 NUMBER OF ESTABLISHMENTS BY NUMBER OF EMPLOYEES AND ECONOMIC ACTIVITY

กิจกรรมทางเศรษฐกิจ	จำนวน						Economic Activity		
	สถานประกอบการ								
	Number of establishments	< 5	5 - 9	10 - 19	20 - 49	50 - 99		100 - 199	≥ 200
<b>รวม</b>	<b>149,598</b>	<b>141,029</b>	<b>5,031</b>	<b>2,140</b>	<b>1,009</b>	<b>227</b>	<b>88</b>	<b>74</b>	<b>Total</b>
การขาย การบำรุงรักษา และการซ่อมแซมยานยนต์ และรถจักรยานยนต์ รวมทั้งการขายปลีก การขายปลีกน้ำมันเชื้อเพลิงรถยนต์ การขายส่ง และการค้าปลีกค้าส่งยานยนต์ และรถจักรยานยนต์	14,668	13,141	925	374	184	32	9	3	Sale, maintenance and repair of motor vehicles and motorcycles, retail sale of automotive fuel
การขายปลีก ยานยนต์ และรถจักรยานยนต์ รวมทั้งการซ่อมแซมของใช้ส่วนบุคคล และของใช้ในครัวเรือน โรงแรมและภัตตาคาร	4,220	3,404	518	189	77	26	6	-	Wholesale trade and commission trade, except of motor vehicles and motorcycles
กิจกรรมค้าปลีกค้าส่ง ยานยนต์ และรถจักรยานยนต์ รวมทั้งการซ่อมแซมของใช้ส่วนบุคคล และของใช้ในครัวเรือน	53,623	51,813	1,182	391	180	32	11	14	Retail trade, except of motor vehicles and motorcycles ; repair of personal and household goods
กิจกรรมค้าปลีกค้าส่ง ยานยนต์ และรถจักรยานยนต์	20,109	18,729	796	354	160	39	16	15	Hotels and restaurants
กิจกรรมด้านคอมพิวเตอร์ และกิจกรรมที่เกี่ยวข้อง	4,062	3,995	42	16	5	2	-	2	Real estate activities
การให้เช่าเครื่องจักรและเครื่องมืออุปกรณ์ โดยไม่มีผู้ควบคุม การวิจัยและการพัฒนา และกิจกรรมค้นคว้าวิจัยอื่น ๆ	626	612	11	2	1	-	-	-	Computer and related activities
กิจกรรมสนับสนุนทางการบริการอื่น ๆ	5,997	5,711	194	47	21	10	9	5	Renting of machinery and equipment without operator, research and development and other business activities
การผลิต	14,053	13,645	227	109	52	15	5	-	Recreational and other service activities
การก่อสร้าง	24,591	23,264	701	333	197	42	25	29	Manufacturing
การขนส่งทางบกและตัวแทนธุรกิจการท่องเที่ยว	2,350	1,627	333	259	106	19	4	2	Construction
	5,299	5,088	102	66	26	10	3	4	Other land transport and activities of travel agencies

ที่มา : รายงานสำมะโนธุรกิจทางการค้าและธุรกิจทางการบริการ พ.ศ.2545 (ข้อมูลพื้นฐาน, ในเขตเทศบาล) ภาคตะวันออกเฉียงเหนือ สำนักงานสถิติแห่งชาติ กระทรวงเทคโนโลยีสารสนเทศและการสื่อสาร

Source : Report of the 2002 Business Trade and Services Census (Basic Information : Municipal areas), Northeastern Region, National Statistical Office, Ministry of Information and Communication Technology

ตาราง 14 จำนวนสถานประกอบการ จำนวนคาน้ำร้อนของรายรับ และกิจกรรมทางเศรษฐกิจ  
TABLE 14 NUMBER OF ESTABLISHMENTS BY CLASS OF RECEIPTS AND ECONOMIC ACTIVITY

กิจกรรมทางเศรษฐกิจ	จำนวน สถานประกอบการ	จำนวนรายรับ (บาท) Class of receipts (Baht)							รวม	Economic Activity	
		จำนวน									
		≤ 100,000	100,001 - 500,000	500,001 - 1,000,000	1,000,001 - 5,000,000	5,000,001 - 10,000,000	10,000,001 - 20,000,000	> 50,000,000			ไม่ทราบ No answers
	149,598	74,504	48,854	15,912	6,816	2,133	745	269	183	182	Total
การขาย การบำรุงรักษา และการซ่อมแซมยานยนต์ และรถจักรยานยนต์											Sale, maintenance and repair of motor vehicles and motorcycles, retail sale of automotive fuel
รวมทั้งการขายปลีกที่มีเงินเชื่อปลีกย่อย	14,668	5,323	5,216	2,031	1,181	515	225	91	67	19	
การขายส่ง และการค้าปลีกจำหน่ายปลีกในยานยนต์ และรถจักรยานยนต์	4,220	732	1,252	1,095	734	251	86	31	32	7	Wholesale trade and commission trade, except of motor vehicles and motorcycles
การขายปลีก รถจักรยานยนต์ และรถจักรยานยนต์ รวมทั้งการขายซ่อมแซม	53,623	23,058	19,795	6,941	2,752	713	224	61	38	41	Retail trade, except of motor vehicles and motorcycles
ของใช้ส่วนบุคคล และของใช้บริโภคอื่น	20,109	9,425	7,780	2,021	639	123	55	20	9	37	Hotels and restaurants
โรงแรมและภัตตาคาร	4,062	2,362	1,205	334	97	38	10	7	3	6	Real estate activities
กิจกรรมด้านคอมพิวเตอร์ และกิจกรรมที่เกี่ยวข้อง	626	212	293	87	27	3	3	-	1	-	Computer and related activities
การให้เช่าเครื่องจักรและเครื่องมือการช่าง											Renting of machinery and equipment without operator, research and development
โดยไม่มีผู้ควบคุม การวิจัยและการพัฒนา และกิจกรรมด้านธุรกิจอื่น ๆ	5,997	2,602	2,328	749	224	61	19	4	1	9	and other business activities
กิจกรรมบันเทิง การบริการและการบริการอื่น ๆ	14,053	9,619	3,700	548	138	23	6	1	1	17	Recreational and other service activities
การผลิต	24,591	16,328	5,801	1,563	586	183	56	23	19	32	Manufacturing
การก่อสร้าง	2,350	876	614	339	297	150	41	22	9	2	Construction
การขนส่งทางบกและตัวแทนธุรกิจการท่องเที่ยว	5,299	3,967	870	204	141	73	20	9	3	12	Other land transport and activities of travel agencies

ที่มา : รายงานสำมะโนธุรกิจทางการค้าและบริการ พ.ศ.2545 (ข้อมูลพื้นฐาน - ในเขตเทศบาล) ภาคตะวันออกเฉียงเหนือ สำนักงานสถิติแห่งชาติ กระทรวงเทคโนโลยีสารสนเทศและการสื่อสาร  
Source : Report of the 2002 Business Trade and Services Census (Basic Information - Municipal areas), Northeastern Region, National Statistical Office, Ministry of Information and Communication Technology



ตาราง 15 จำนวนสถานประกอบการ จำนวนคนงานที่ใช้เทคโนโลยีสารสนเทศและการสื่อสาร และกิจกรรมทางเศรษฐกิจ

TABLE 15 NUMBER OF ESTABLISHMENTS BY USE OF INFORMATION AND COMMUNICATION TECHNOLOGY AND ECONOMIC ACTIVITY

กิจกรรมทางเศรษฐกิจ	จำนวน Number of establishments	ไม่มี		รวม Total	มีการใช้คอมพิวเตอร์				Economic Activity	
		เครื่องคอมพิวเตอร์			Internet access		Use of computer			Use of web site
		No	computer		For other purposes	Internet access	For business	No		
	149,598	140,311	9,287	2,979	683	5,625	242	9,045	Total	
การขาย การบำรุงรักษา และการซ่อมแซมยานยนต์ และรถจักรยานยนต์ รวมทั้งการขายสินค้าที่มีเชื้อเพลิงรถยนต์	14,668	13,437	1,231	386	85	760	16	1,215	Sale, maintenance and repair of motor vehicles and motorcycles, retail sale of automotive fuel	
การขายส่ง และการค้าที่ส่งผ่านหน้า อกร้านยนต์ และรถจักรยานยนต์	4,220	3,659	561	190	39	332	13	548	Wholesale trade and commission trade, except of motor vehicles and motorcycles	
การขายปลีก ยานยนต์ และรถจักรยานยนต์ รวมทั้งการซ่อมแซม	53,623	50,477	3,146	831	259	2,056	114	3,032	Retail trade, except of motor vehicles and motorcycles	
ของใช้ส่วนบุคคล และของใช้ในครัวเรือน	20,109	19,532	577	168	36	373	24	553	motorcycles, repair of personal and household goods	
โรงแรมและภัตตาคาร	4,062	3,878	184	43	16	125	2	182	Hotels and restaurants	
กิจกรรมด้านอสังหาริมทรัพย์	626	183	443	280	31	132	25	418	Real estate activities	
กิจกรรมด้านคอมพิวเตอร์ และกิจกรรมที่เกี่ยวข้อง									Computer and related activities	
การใช้เครื่องจักรและเครื่องอุปกรณ์									Renting of machinery and equipment without operator, research and development	
โดยไม่มีผู้ควบคุม การวิจัยและการพัฒนา	5,997	4,513	1,484	469	84	931	13	1,471	operator, research and development	
และกิจการร่วมค้าธุรกิจอื่น ๆ	14,053	13,513	540	250	34	256	10	530	and other business activities	
กิจกรรมนันทนาการและการบริการอื่น ๆ	24,591	23,945	646	191	53	402	12	634	Recreational and other service activities	
การผลิต	2,350	2,033	317	107	30	180	6	311	Manufacturing	
การก่อสร้าง	5,299	5,141	158	84	16	78	7	151	Construction	
การขนส่งทางบกและตัวแทนธุรกิจการท่องเที่ยว									Other land transport and activities of travel agencies	

ที่มา : รายงานสำมะโนธุรกิจทางการค้าและบริการ พ.ศ.2545 (ข้อมูลพื้นฐาน - ในเขตภาค) ภาคตะวันออกเฉียงเหนือ สำนักงานสถิติแห่งชาติ กระทรวงเทคโนโลยีสารสนเทศและการสื่อสาร  
 source : Report of the 2002 Business Trade and Services Census (Basic Information : Municipal areas), Northeastern Region National Statistical Office, Ministry of Information and Communication Technology

ตาราง 16 จำนวนสถานประกอบการ จำนวนตามรูปแบบการจัดตั้งตามกฎหมาย และชั้นของรายรับ

TABLE 16 NUMBER OF ESTABLISHMENTS BY FORM OF LEGAL ORGANIZATION AND CLASS OF RECEIPTS

ชั้นของรายรับ	รูปแบบการจัดตั้งตามกฎหมาย Form of legal organization							Total
	จำนวน สถานประกอบการ Number of establishments	ส่วนบุคคล Individual proprietor	ห้างหุ้นส่วนจำกัด		บริษัทจำกัด		ส่วนราชการ รัฐวิสาหกิจ สหกรณ์ และอื่น ๆ Government, State-enterprises, Cooperatives and Others	
			นิติบุคคล Juristic partnership	นิติบุคคล (มหาชน) Company limited, Public company limited	บริษัทจำกัด (มหาชน) Company limited, Public company limited	บริษัทจำกัด (มหาชน) Company limited, Public company limited		
รวม	149,598	141,696	3,809	3,225	868	868		
น้อยกว่าหรือเท่ากับ 100,000 บาท	74,504	73,822	181	129	372	372	100,000 Baht or less	
100,001 - 500,000 บาท	48,854	47,397	751	447	259	259	100,001 - 500,000 Baht	
500,001 - 1,000,000 บาท	15,912	14,305	886	603	118	118	500,001 - 1,000,000 Baht	
1,000,001 - 5,000,000 บาท	6,816	4,898	1,005	846	67	67	1,000,001 - 5,000,000 Baht	
5,000,001 - 10,000,000 บาท	2,133	899	598	608	28	28	5,000,001 - 10,000,000 Baht	
10,000,001 - 20,000,000 บาท	745	162	246	321	16	16	10,000,001 - 20,000,000 Baht	
20,000,001 - 50,000,000 บาท	269	28	106	128	7	7	20,000,001 - 50,000,000 Baht	
มากกว่า 50,000,000 บาท	183	5	36	142	-	-	More than 50,000,000 Baht	
ไม่รายงาน	182	180	-	1	1	1	No answers	

ที่มา : รายงานสำมะโนธุรกิจทางการบริการ พ.ศ.2545 (ข้อมูลพื้นฐาน : ในเขตเทศบาล) ภาคตะวันออกเฉียงเหนือ สำนักงานสถิติแห่งชาติ กระทรวงเทคโนโลยีสารสนเทศและการสื่อสาร

Source : Report of the 2002 Business Trade and Services Census (Basic Information : Municipal areas), Northeastern Region, National Statistical Office, Ministry of Information and Communication Technology

ตาราง 17 จำนวนสถานประกอบการ จำนวนตามรูปแบบการจัดตั้งทางเศรษฐกิจ และชั้นของรายรับ

TABLE 17 NUMBER OF ESTABLISHMENTS BY FORM OF ECONOMIC ORGANIZATION AND CLASS OF RECEIPTS

ชั้นของรายรับ	รูปแบบการจัดตั้งทางเศรษฐกิจ Form of economic organization					Total
	จำนวน สถานประกอบการ Number of establishments	สำนักงานเดี่ยว Single unit	สำนักงานใหญ่ Head office	สำนักงานสาขา Branch	แฟรนไชส์ Franchise	
<b>รวม</b>	<b>149,598</b>	<b>147,051</b>	<b>324</b>	<b>1,961</b>	<b>262</b>	
น้อยกว่าหรือเท่ากับ 100,000 บาท	74,504	74,368	12	110	14	100,000 Baht or less
100,001 - 500,000 บาท	48,854	48,417	45	349	43	100,001 - 500,000 Baht
500,001 - 1,000,000 บาท	15,912	15,405	49	416	42	500,001 - 1,000,000 Baht
1,000,001 - 5,000,000 บาท	6,816	6,168	64	520	64	1,000,001 - 5,000,000 Baht
5,000,001 - 10,000,000 บาท	2,133	1,713	55	316	49	5,000,001 - 10,000,000 Baht
10,000,001 - 20,000,000 บาท	745	518	49	145	33	10,000,001 - 20,000,000 Baht
20,000,001 - 50,000,000 บาท	269	187	25	48	9	20,000,001 - 50,000,000 Baht
มากกว่า 50,000,000 บาท	183	93	25	57	8	More than 50,000,000 Baht
ไม่รายงาน	182	182	-	-	-	No answers

ที่มา : รายงานสำมะโนธุรกิจทางการบริการ พ.ศ.2545 (ข้อมูลพื้นฐาน : ในเขตเทศบาล) ภาคตะวันออกเฉียงเหนือ สำนักงานสถิติแห่งชาติ กระทรวงเทคโนโลยีสารสนเทศและการสื่อสาร

Source : Report of the 2002 Business Trade and Services Census (Basic Information : Municipal areas), Northeastern Region, National Statistical Office, Ministry of Information and Communication Technology

ตาราง 18 จำนวนสถานประกอบการ จำนวนตามสัดส่วนของการร่วมลงทุนหรือถือหุ้นของต่างประเทศ และชั้นของรายรับ  
 TABLE 18 NUMBER OF ESTABLISHMENTS BY PROPORTION OF FOREIGN INVESTMENT OR SHARE HOLDING AND CLASS OF RECEIPTS

ชั้นของรายรับ	จำนวน สถานประกอบการ Number of establishments	ไม่มีต่างประเทศ		สัดส่วนของการร่วมลงทุนหรือถือหุ้น		Class of receipts
		รวม No foreign's investment or share holding	รวม Total	≤ 10%	> 10%	
รวม	3,225	3,070	155	51	104	Total
น้อยกว่าหรือเท่ากับ 100,000 บาท	129	127	2	1	1	100,000 Baht or less
100,001 - 500,000 บาท	447	433	14	4	10	100,001 - 500,000 Baht
500,001 - 1,000,000 บาท	603	583	20	7	13	500,001 - 1,000,000 Baht
1,000,001 - 5,000,000 บาท	846	812	34	11	23	1,000,001 - 5,000,000 Baht
5,000,001 - 10,000,000 บาท	608	569	39	14	25	5,000,001 - 10,000,000 Baht
10,000,001 - 20,000,000 บาท	321	303	18	6	12	10,000,001 - 20,000,000 Baht
20,000,001 - 50,000,000 บาท	128	117	11	3	8	20,000,001 - 50,000,000 Baht
มากกว่า 50,000,000 บาท	142	125	17	5	12	More than 50,000,000 Baht
ไม่รายงาน	1	1	-	-	-	No answers

หมายเหตุ : เฉพาะสถานประกอบการที่มีรูปแบบการจัดตั้งตามกฎหมายเป็นบริษัทจำกัด และบริษัทจำกัด (มหาชน)

Note : Only establishments which were company limited and public company limited

ที่มา : รายงานสำมะโนธุรกิจทางการค้าและธุรกิจทางการบริการ พ.ศ.2545 (ข้อมูลพื้นฐาน : ในเขตเทศบาล) ภาคตะวันออกเฉียงเหนือ สำนักงานสถิติแห่งชาติ กระทรวงเทคโนโลยีสารสนเทศและการสื่อสาร

Source : Report of the 2002 Business Trade and Services Census (Basic Information : Municipal areas), Northeastern Region. National Statistical Office, Ministry of Information and Communication Technology

ตาราง 19 จำนวนสถานประกอบการ จำนวนคนทำงาน และชั้นของรายรับ

TABLE 19 NUMBER OF ESTABLISHMENTS BY NUMBER OF PERSONS ENGAGED AND CLASS OF RECEIPTS

ชั้นของรายรับ	จำนวน สถานประกอบการ Number of establishments	จำนวนคนทำงาน (คน) Number of persons engaged (persons)							Total	Class of receipts
		จำนวนคนทำงาน (คน) Number of persons engaged (persons)								
		1 - 4	5 - 9	10 - 19	20 - 49	50 - 99	100 - 199	≥ 200		
<b>รวม</b>	149,598	134,439	10,567	2,996	1,171	246	89	79	11	
น้อยกว่าหรือเท่ากับ 100,000 บาท	74,504	73,102	1,193	146	45	5	1	1	11	100,000 Baht or less
100,001 - 500,000 บาท	48,854	44,957	3,267	507	102	12	7	2	-	100,001 - 500,000 Baht
500,001 - 1,000,000 บาท	15,912	12,091	2,917	707	170	18	4	5	-	500,001 - 1,000,000 Baht
1,000,001 - 5,000,000 บาท	6,816	3,406	2,202	843	296	50	15	4	-	1,000,001 - 5,000,000 Baht
5,000,001 - 10,000,000 บาท	2,133	566	725	482	287	51	14	8	-	5,000,001 - 10,000,000 Baht
10,000,001 - 20,000,000 บาท	745	126	193	197	149	48	21	11	-	10,000,001 - 20,000,000 Baht
20,000,001 - 50,000,000 บาท	269	17	43	83	75	28	10	13	-	20,000,001 - 50,000,000 Baht
มากกว่า 50,000,000 บาท	183	9	10	31	47	34	17	35	-	More than 50,000,000 Baht
ไม่รายงาน	182	165	17	-	-	-	-	-	-	No answers

ที่มา : รายงานสำมะโนธุรกิจทางการค้าและธุรกิจทางการบริการ พ.ศ.2545 (ข้อมูลพื้นฐาน : ในเขตเทศบาล) ภาคตะวันออกเฉียงเหนือ สำนักงานสถิติแห่งชาติ กระทรวงเทคโนโลยีสารสนเทศและการสื่อสาร

Source : Report of the 2002 Business Trade and Services Census (Basic Information : Municipal areas), Northeastern Region, National Statistical Office, Ministry of Information and Communication Technology

ตาราง 20 จำนวนสถานประกอบการ จำนวนคนจ้าง และชั้นของรายรับ

TABLE 20 NUMBER OF ESTABLISHMENTS BY NUMBER OF EMPLOYEES AND CLASS OF RECEIPTS

ชั้นของรายรับ	จำนวน สถานประกอบการ Number of establishments	จำนวนผู้จ้าง (คน) Number of employees (persons)							Class of receipts
		< 5	5 - 9	10 - 19	20 - 49	50 - 99	100 - 199	≥ 200	
<b>รวม</b>	<b>149,598</b>	<b>141,029</b>	<b>5,031</b>	<b>2,140</b>	<b>1,009</b>	<b>227</b>	<b>88</b>	<b>74</b>	<b>Total</b>
น้อยกว่าหรือเท่ากับ 100,000 บาท	74,504	74,128	291	68	15	2	-	-	100,000 Baht or less
100,001 - 500,000 บาท	48,854	47,286	1,139	338	77	6	7	1	100,001 - 500,000 Baht
500,001 - 1,000,000 บาท	15,912	13,825	1,444	471	148	17	3	4	500,001 - 1,000,000 Baht
1,000,001 - 5,000,000 บาท	6,816	4,555	1,330	608	257	47	15	4	1,000,001 - 5,000,000 Baht
5,000,001 - 10,000,000 บาท	2,133	849	574	381	260	48	13	8	5,000,001 - 10,000,000 Baht
10,000,001 - 20,000,000 บาท	745	176	184	171	135	47	22	10	10,000,001 - 20,000,000 Baht
20,000,001 - 50,000,000 บาท	269	23	52	73	72	26	11	12	20,000,001 - 50,000,000 Baht
มากกว่า 50,000,000 บาท	183	10	12	30	45	34	17	35	More than 50,000,000 Baht
ไม่รายงาน	182	177	5	-	-	-	-	-	No answers

ที่มา : รายงานสำมะโนธุรกิจทางการค้าและธุรกิจทางการบริการ พ.ศ.2545 (ข้อมูลพื้นฐาน : ในเขตเทศบาล) ภาคตะวันออกเฉียงเหนือ สำนักงานสถิติแห่งชาติ กระทรวงเทคโนโลยีสารสนเทศและการสื่อสาร

Source : Report of the 2002 Business Trade and Services Census (Basic Information : Municipal areas), Northeastern Region, National Statistical Office, Ministry of Information and Communication Technology

ตาราง 21 จำนวนสถานประกอบการ จำนวนตามการมีและการใช้เทคโนโลยีสารสนเทศและการสื่อสาร และชั้นของรายรับ

TABLE 21 NUMBER OF ESTABLISHMENTS BY USE OF INFORMATION AND COMMUNICATION TECHNOLOGY AND CLASS OF RECEIPTS

ชั้นของรายรับ	จำนวน สถานประกอบการ	ไม่มี		มีการใช้คอมพิวเตอร์				Class of receipts	
		จำนวน สถานประกอบการ	คอมพิวเตอร์	ใช้คอมพิวเตอร์		ไม่มี			
				อินเทอร์เน็ต		ไม่มี			
				รวม	เพื่อดำเนินงาน For business	ไม่ใช้ For other purposes	ไม่มี		
รวม	149,598	140,311	9,287	2,979	683	5,625	242	9,045	Total
น้อยกว่าหรือเท่ากับ 100,000 บาท	74,504	73,044	1,460	405	125	930	13	1,447	100,000 Baht or less
100,001 - 500,000 บาท	48,854	46,239	2,615	786	208	1,621	46	2,569	100,001 - 500,000 Baht
500,001 - 1,000,000 บาท	15,912	14,109	1,803	591	136	1,076	43	1,760	500,001 - 1,000,000 Baht
1,000,001 - 5,000,000 บาท	6,816	5,162	1,654	510	120	1,024	37	1,617	1,000,001 - 5,000,000 Baht
5,000,001 - 10,000,000 บาท	2,133	1,194	939	344	52	543	42	897	5,000,001 - 10,000,000 Baht
10,000,001 - 20,000,000 บาท	745	301	444	189	23	232	33	411	10,000,001 - 20,000,000 Baht
20,000,001 - 50,000,000 บาท	269	74	195	73	10	112	14	181	20,000,001 - 50,000,000 Baht
มากกว่า 50,000,000 บาท	183	17	166	79	8	79	14	152	More than 50,000,000 Baht
ไม่รายงาน	182	171	11	2	1	8	-	11	No answers

ที่มา : รายงานสำมะโนธุรกิจทางการมีและการใช้เทคโนโลยีสารสนเทศและการสื่อสาร พ.ศ.2545 (ข้อมูลพื้นฐาน : ทั่วประเทศ) ภาคตะวันออกเฉียงเหนือ สำนักงานสถิติแห่งชาติ กระทรวงเทคโนโลยีสารสนเทศและการสื่อสาร

Source : Report of the 2002 Business Trade and Services Census (Basic Information : Municipal areas), Northeastern Region, National Statistical Office, Ministry of Information and Communication Technology

ตาราง 22 จำนวนสถานประกอบการ จำนวนคอมพิวเตอร์ การใช้เทคโนโลยีสารสนเทศและการสื่อสาร และรูปแบบการจัดตั้งตามกฎหมาย

TABLE 22 NUMBER OF ESTABLISHMENTS BY USE OF INFORMATION AND COMMUNICATION TECHNOLOGY AND FORM OF LEGAL ORGANIZATION

รูปแบบการจัดตั้งตามกฎหมาย	จำนวน สถานประกอบการ	ไม่มี		มีการใช้คอมพิวเตอร์				การใช้เว็บไซต์		Form of legal organization
		จำนวน No computer	คอมพิวเตอร์ No computer	อินเทอร์เน็ต		เว็บไซต์				
				For business	For other purposes	Yes	No			
รวม	149,598	140,311	9,287	2,979	683	5,625	242	9,045	Total	
ส่วนบุคคล	141,696	136,014	5,682	1,550	461	3,671	51	5,631	Individual proprietor	
ห้างหุ้นส่วนจำกัด ห้างหุ้นส่วนสามัญบุคคล	3,809	2,331	1,478	502	107	869	31	1,447	Juristic partnership	
บริษัทจำกัด บริษัทจำกัด (มหาชน)	3,225	1,196	2,029	900	110	1,019	159	1,870	Company limited, Public company limited	
ส่วนราชการ รัฐวิสาหกิจ สหกรณ์ และอื่น ๆ	868	770	98	27	5	66	1	97	Government, State-enterprises, Cooperatives and Others	

ที่มา : รายงานสำมะโนธุรกิจทางการค้าและธุรกิจทางการบริการ พ.ศ.2545 (ข้อมูลพื้นฐาน ในเขตเทศบาล) ภาคตะวันออกเฉียงเหนือ สำนักงานสถิติแห่งชาติ กระทรวงเทคโนโลยีสารสนเทศและการสื่อสาร

Source : Report of the 2002 Business Trade and Services Census (Basic Information - Municipal areas), Northeastern Region, National Statistical Office, Ministry of Information and Communication Technology



ตาราง 23 จำนวนสถานประกอบการมีและการใช้เทคโนโลยีสารสนเทศและการสื่อสาร และสัดส่วนของการร่วมลงทุนหรือถือหุ้นของต่างประเทศ

TABLE 23 NUMBER OF ESTABLISHMENTS BY USE OF INFORMATION AND COMMUNICATION TECHNOLOGY AND PROPORTION OF FOREIGN INVESTMENT OR SHARE HOLDING

สัดส่วนของการร่วมลงทุน หรือถือหุ้น	จำนวน สถานประกอบการ Number of establishments	ไม่มี		มีการใช้คอมพิวเตอร์				Proportion of foreign investment or share holding	
		เครื่องคอม- พิวเตอร์		ใช้อินเทอร์เน็ต		การใช้เว็บไซต์			
		No computer	Total	เพื่อวัตถุประสงค์อื่น	ไม่ใช้	มี	ไม่มี		
		For business	For other purposes	No	Yes	No	No		
รวม	3,225	1,196	2,029	900	110	1,019	159	1,870	Total
ไม่มีต่างประเทศร่วมลงทุนหรือถือหุ้น	3,070	1,156	1,914	836	105	973	125	1,789	No foreign is investment or share holding
มีต่างประเทศร่วมลงทุนหรือถือหุ้น	155	40	115	64	5	46	34	81	With foreign investment or share holding
มีน้อยกว่าหรือเท่ากับ 10%	51	11	40	24	2	14	14	26	10% or less
มีมากกว่า 10%	104	29	75	40	3	32	20	55	More than 10%

หมายเหตุ : เฉพาะสถานประกอบการที่มีรูปแบบการจัดตั้งตามกฎหมายเป็นบริษัทจำกัด และบริษัทจำกัด (มหาชน)

Note . Only establishments which were company limited and public company limited

ที่มา . รายงานสำมะโนธุรกิจทางการบริการ พ.ศ.2545 (ข้อมูลพื้นฐาน . ในเขตเทศบาล) ภาคตะวันออกเฉียงเหนือ สำนักงานสถิติแห่งชาติ กระทรวงเทคโนโลยีสารสนเทศและการสื่อสาร

Source : Report of the 2002 Business Trade and Services Census (Basic information : Municipal areas), Northeastern Region. National Statistical Office, Ministry of Information and Communication Technology

ตาราง 24 จำนวนสถานประกอบการ จำนวนคนที่มีและ การใช้เทคโนโลยีสารสนเทศและการสื่อสาร และจำนวนคนทำงาน

TABLE 24 NUMBER OF ESTABLISHMENTS BY USE OF INFORMATION AND COMMUNICATION TECHNOLOGY AND NUMBER OF PERSONS ENGAGED

จำนวนคนทำงาน	จำนวน สถานประกอบการ Number of establishments	ไม่มี		มีการใช้เครื่องคอมพิวเตอร์				การใช้เว็บไซต์		Total	Number of persons engaged		
		เครื่องคอมพิวเตอร์		อินเทอร์เน็ต		Use of computer		Use of web site			Total	Yes	No
		No computer	For business	For other purposes	Internet access	For business	For other purposes	Yes	No				
รวม	149,598	140,311	9,287	2,979	683	5,625	242	9,045	9,045	242	8,803	Total	
1 - 4 คน	134,439	129,271	5,168	1,484	384	3,300	85	5,083	5,083	85	5,083	1 - 4 persons	
5 - 9 คน	10,567	8,553	2,014	640	170	1,204	56	1,958	1,958	56	1,958	5 - 9 persons	
10 - 19 คน	2,996	1,864	1,132	422	83	627	40	1,092	1,092	40	1,092	10 - 19 persons	
20 - 49 คน	1,171	521	650	274	32	344	29	621	621	29	621	20 - 49 persons	
50 - 99 คน	246	62	184	84	5	95	11	173	173	11	173	50 - 99 persons	
100 - 199 คน	89	20	69	32	5	32	9	60	60	9	60	100 - 199 persons	
ตั้งแต่ 200 คนขึ้นไป	79	9	70	43	4	23	12	58	58	12	58	200 persons or more	
ไม่รายงาน	11	11	-	-	-	-	-	-	-	-	-	No answers	

ที่มา : รายงานสำมะโนธุรกิจทางการค้าและธุรกิจทางการบริการ พ.ศ.2545 (ข้อมูลพื้นฐาน : ในเขตเทศบาล) ภาคตะวันออกเฉียงเหนือ สำนักงานสถิติแห่งชาติ กระทรวงเทคโนโลยีสารสนเทศและการสื่อสาร

Source : Report of the 2002 Business Trade and Services Census (Basic Information : Municipal areas), Northeastern Region, National Statistical Office, Ministry of Information and Communication Technology

ตาราง 25 จำนวนสถานประกอบการ จำนวนตามรูปแบบการจัดตั้งทางเศรษฐกิจ รูปแบบการจัดตั้งตามกฎหมาย และกิจกรรมทางเศรษฐกิจ

TABLE 25 NUMBER OF ESTABLISHMENTS BY FORM OF ECONOMIC ORGANIZATION, FORM OF LEGAL ORGANIZATION AND ECONOMIC ACTIVITY

รูปแบบการจัดตั้งตามกฎหมาย กิจกรรมทางเศรษฐกิจ	จำนวน สถานประกอบการ Number of establishments	รูปแบบการจัดตั้งทางเศรษฐกิจ				Form of legal organization/ Economic Activity
		สำนักงานเดี่ยว Single unit	สำนักงานใหญ่ Head office	สำนักงานสาขา Branch	แฟรนไชส์ Franchise	
<b>รวม</b>	<b>149,598</b>	<b>147,051</b>	<b>324</b>	<b>1,961</b>	<b>262</b>	<b>Total</b>
<b>ส่วนบุคคล</b>	<b>141,696</b>	<b>141,431</b>	<b>53</b>	<b>159</b>	<b>53</b>	<b>Individual proprietor</b>
การขายการบำรุงรักษา และการซ่อมแซมยานยนต์ และรถจักรยานยนต์ รวมทั้งการขายปลีกน้ำมันเชื้อเพลิงรถยนต์ การขายส่ง และการค้าเพื่อการค้าหน้าบ้านยานยนต์ และรถจักรยานยนต์	12,872	12,859	3	9	1	Sale, maintenance and repair of motor vehicles and motorcycles, retail sale of automotive fuel Wholesale trade and commission trade, except of motor vehicles and motorcycles
การขายปลีก ยานยนต์ และรถจักรยานยนต์ รวมทั้งการขายซ่อม ของใช้ส่วนบุคคล และของใช้ในครัวเรือน โรงแรมและภัตตาคาร	3,449	3,443	1	3	2	Retail trade, except of motor vehicles and motorcycles ; repair of personal and household goods Hotels and restaurants
กิจกรรมค้าปลีกห้างสรรพสินค้า	50,932	50,792	27	80	33	Real estate activities
กิจกรรมค้าปลีกคอมพิวเตอร์ และกิจกรรมที่เกี่ยวข้อง การให้เช่าเครื่องจักรและเครื่องอุปโภค โภคภัณฑ์	19,887	19,848	8	22	9	Computer and related activities Renting of machinery and equipment without operator, research and development and other business activities
และกิจการอื่น ๆ	3,954	3,952	-	2	-	Recreational and other service activities
กิจกรรมสนับสนุนการและการบริการอื่น ๆ	570	569	-	1	-	Manufacturing Construction
การผลิต	5,628	5,594	8	24	2	Other land transport and activities of travel agencies
การก่อสร้าง	13,878	13,863	3	7	5	
การขนส่งทางบกและตัวแทนธุรกิจการท่องเที่ยว	23,932	23,920	3	8	1	
	1,659	1,658	-	1	-	
	4,935	4,933	-	2	-	

ตาราง 25 จำนวนสถานประกอบการ จำนวนตามรูปแบบการจัดตั้งทางเศรษฐกิจ รูปแบบการจัดตั้งตามกฎหมาย และกิจกรรมทางเศรษฐกิจ (ต่อ)  
 TABLE 25 NUMBER OF ESTABLISHMENTS BY FORM OF ECONOMIC ORGANIZATION, FORM OF LEGAL ORGANIZATION AND ECONOMIC ACTIVITY (Contd.)

รูปแบบการจัดตั้งตามกฎหมาย กิจกรรมทางเศรษฐกิจ	จำนวน สถานประกอบการ Number of establishments	รูปแบบการจัดตั้งทางเศรษฐกิจ				Form of legal organization Economic Activity
		Form of economic organization				
		สำนักงานหนึ่งเดียว Single unit	สำนักงานใหญ่ Head office	สำนักงานสาขา Branch	แฟรนไชส์ Franchise	
<b>ห้างหุ้นส่วนจำกัด ห้างหุ้นส่วนสามัญนิติบุคคล</b>	<b>3,809</b>	<b>3,262</b>	<b>132</b>	<b>383</b>	<b>32</b>	<b>Juristic partnership</b>
การขาย การบริการ และการซ่อมแซมยานยนต์ และรถจักรยานยนต์ รวมทั้งการขายปลีก มีมันเชื้อเพลิงรถยนต์ การขายส่ง และการค้าปลีกค้าขายหน้า ยกเว้นยานยนต์ และรถจักรยานยนต์	1,015 407	782 361	57 11	161 33	15 2	Sale, maintenance and repair of motor vehicles and motorcycles, retail sale of automotive fuel Wholesale trade and commission trade, except of motor vehicles and motorcycles
การขายปลีก ยกเว้นยานยนต์ และรถจักรยานยนต์ รวมทั้งการซ่อมแซม ของใช้ส่วนบุคคล และของใช้ในครัวเรือน โรงแรมและภัตตาคาร	1,229 64	1,026 62	53 -	136 2	14 -	Retail trade, except of motor vehicles and motorcycles ; repair of personal and household goods Hotels and restaurants
กิจกรรมด้านอสังหาริมทรัพย์	42	40	1	1	-	Real estate activities
กิจกรรมด้านคอมพิวเตอร์ และกิจกรรมที่เกี่ยวข้อง การให้เช่าเครื่องจักรและเครื่องอุปกรณ์	28	27	-	-	1	Computer and related activities Renting of machinery and equipment without operator, research and development
โดยไม่มีผู้ควบคุม การวิจัยและการพัฒนา และกิจกรรมด้านธุรกิจอื่น ๆ	76	65	3	8	-	and other business activities
กิจกรรมมั่นคงและการบริการอื่น ๆ	26	23	-	3	-	Recreational and other service activities
การผลิต	243	226	2	15	-	Manufacturing
การก่อสร้าง	578	568	3	7	-	Construction
การขนส่งทางบกและตัวแทนธุรกิจการท่องเที่ยว	101	82	2	17	-	Other land transport and activities of travel agencies

ตาราง 25 จำนวนสถานประกอบการ จำนวนคนรูปแบบการจัดตั้งทางเศรษฐกิจ รูปแบบการจัดตั้งตามกฎหมาย และกิจกรรมทางเศรษฐกิจ (ต่อ)

TABLE 25 NUMBER OF ESTABLISHMENTS BY FORM OF ECONOMIC ORGANIZATION, FORM OF LEGAL ORGANIZATION AND ECONOMIC ACTIVITY (Contd.)

รูปแบบการจัดตั้งตามกฎหมาย/ กิจกรรมทางเศรษฐกิจ	จำนวน สถานประกอบการ	รูปแบบการจัดตั้งทางเศรษฐกิจ				Form of legal organization/ Economic Activity
		สำนักงานแห่งเดียว	สำนักงานใหญ่	สำนักงานสาขา	แฟรนไชส์	
	Number of establishments	Single unit	Head office	Branch	Franchise	
<b>บริษัทจำกัด (มหาชน)</b>	3,225	1,514	137	1,404	170	<i>Company limited, Public company limited</i>
การขาย การบำรุงรักษา และการซ่อมแซมยานยนต์ และรถจักรยานยนต์ รวมทั้งการขายปลีกน้ำมันเชื้อเพลิงรถยนต์	707	322	72	305	8	Sale, maintenance and repair of motor vehicles and motorcycles, retail sale of automotive fuel
การขายส่ง และการค้าเพื่อค้าขายหน้า ยกเว้นยานยนต์ และรถจักรยานยนต์	325	172	9	140	4	Wholesale trade and commission trade, except of motor vehicles and motorcycles
การขายปลีก ยกเว้นยานยนต์ และรถจักรยานยนต์ รวมทั้งการซ่อมแซม ของใช้ส่วนบุคคล และของใช้ในครัวเรือน	1,085	370	33	553	129	Retail trade, except of motor vehicles and motorcycles ; repair of personal and household goods
โรงแรมและภัตตาคาร	132	72	2	35	23	Hotels and restaurants
กิจกรรมด้านอสังหาริมทรัพย์	60	45	2	13	-	Real estate activities
กิจกรรมด้านคอมพิวเตอร์ และกิจกรรมที่เกี่ยวข้อง การให้เช่าเครื่องจักรและเครื่องอุปโภค	28	10	1	17	-	Computer and related activities Renting of machinery and equipment without operator, research and development
โดยไม่มีผู้ควบคุม การวิจัยและการพัฒนา และกิจกรรมด้านธุรกิจอื่น ๆ	288	154	6	127	1	and other business activities
กิจกรรมบันเทิงและการบริการอื่น ๆ	62	21	1	35	5	Recreational and other service activities
การผลิต	198	148	6	44	-	Manufacturing
การก่อสร้าง	95	77	2	16	-	Construction
การขนส่งทางบกและตัวแทนธุรกิจการท่องเที่ยว	245	123	3	119	-	Other land transport and activities of travel agencies

ตาราง 25 จำนวนสถานประกอบกิจการ จำแนกตามรูปแบบการจัดตั้งทางเศรษฐกิจ รูปแบบการจัดตั้งตามกฎหมาย และกิจกรรมทางเศรษฐกิจ (ต่อ)  
TABLE 25 NUMBER OF ESTABLISHMENTS BY FORM OF ECONOMIC ORGANIZATION, FORM OF LEGAL ORGANIZATION AND ECONOMIC ACTIVITY (Contd.)

รูปแบบการจัดตั้งตามกฎหมาย/ กิจกรรมทางเศรษฐกิจ	จำนวน				รูปแบบการจัดตั้งทางเศรษฐกิจ			Form of legal organization/ Economic Activity
	สถานประกอบกิจการ	สำนักงานเดี่ยว	สำนักงานใหญ่	สำนักงานสาขา	สำนักงานเดี่ยว	สำนักงานสาขา	Franchise	
	Number of establishments	Single unit	Head office	Branch	15	7	Government, State-enterprises, Cooperatives and Others	
<b>ส่วนราชการ รัฐวิสาหกิจ สหกรณ์ และอื่นๆ</b>	<b>868</b>	<b>844</b>	<b>2</b>	<b>15</b>	<b>7</b>	<b>Government, State-enterprises, Cooperatives and Others</b>		
การขาย การบำรุงรักษา และการซ่อมแซมยานยนต์ และรถจักรยานยนต์ รวมทั้งการขายปลีกน้ำมันเชื้อเพลิงรถยนต์	74	68	-	2	4	Sale, maintenance and repair of motor vehicles and motorcycles, retail sale of automotive fuel		
การขายส่ง และการค้าเพื่อค้าขายหน้า ยกเว้นยานยนต์ และรถจักรยานยนต์	39	37	-	2	-	Wholesale trade and commission trade, except of motor vehicles and motorcycles		
การขายปลีก ยกเว้นยานยนต์ และรถจักรยานยนต์ รวมทั้งการขายซ่อมแซมของใช้ส่วนบุคคล และของใช้ในครัวเรือน	377	372	2	3	-	Retail trade, except of motor vehicles and motorcycles ; repair of personal and household goods		
โรงแรมและภัตตาคาร	26	26	-	-	-	Hotels and restaurants		
กิจกรรมด้านอสังหาริมทรัพย์	6	6	-	-	-	Real estate activities		
การใช้เครื่องจักรและเครื่องอุปโภค						Renting of machinery and equipment without operator, research and development		
โดยไม่มีผู้ควบคุม การวิจัยและการพัฒนา และกิจกรรมห้ามสูบบุหรี่อื่น ๆ	5	4	-	-	1	and other business activities		
กิจกรรมบันเทิง การบริการอื่น ๆ	87	87	-	-	-	Recreational and other service activities		
การผลิต	218	216	-	-	2	Manufacturing		
การก่อสร้าง	18	18	-	-	-	Construction		
การขนส่งทางบกและตัวแทนธุรกิจการท่องเที่ยว	18	10	-	8	-	Other land transport and activities of travel agencies		

ที่มา : รายงานสำมะโนธุรกิจทางการค้าและธุรกิจทางการบริการ พ.ศ.2545 (ข้อมูลพื้นฐาน : ในเขตเทศบาล) ภาคตะวันออกเฉียงเหนือ สำนักงานสถิติแห่งชาติ กระทรวงเทคโนโลยีสารสนเทศและการสื่อสาร

Source : Report of the 2002 Business Trade and Services Census (Basic Information : Municipal areas), Northeastern Region, National Statistical Office, Ministry of Information and Communication Technology

ตาราง 26. จำนวนสถานประกอบการ จำแนกตามสัดส่วนของการร่วมลงทุนหรือถือหุ้นของต่างประเทศ และกิจกรรมทางเศรษฐกิจ

TABLE 26. NUMBER OF ESTABLISHMENTS BY PROPORTION OF FOREIGN INVESTMENT OR SHARE HOLDING AND ECONOMIC ACTIVITY

กิจกรรมทางเศรษฐกิจ	จำนวน สถานประกอบการ Number of establishments	ไม่มีต่างประเทศ		สัดส่วนของการร่วมลงทุนหรือถือหุ้น		Economic Activity
		รวม Total	No foreign's investment or share holding	Proportion of foreign investment or share holding		
				≤ 10%	> 10%	
<b>รวม</b>	<b>3,225</b>	<b>3,070</b>	<b>155</b>	<b>51</b>	<b>104</b>	<b>Total</b>
การขาย การบำรุงรักษา และการซ่อมแซมยานยนต์ และรถจักรยานยนต์						Sale, maintenance and repair of motor vehicles
รวมทั้งการขายปลีกน้ำมันเชื้อเพลิงรถยนต์	707	684	23	9	14	and motorcycles, retail sale of automotive fuel
การขายส่ง และการค้าเพื่อค้าขายหน้า ยกเว้นยานยนต์						Wholesale trade and commission trade,
และรถจักรยานยนต์	325	302	23	7	16	except of motor vehicles and motorcycles
การขายปลีก ยกเว้นยานยนต์ และรถจักรยานยนต์ รวมทั้งการซ่อมแซม						Retail trade, except of motor vehicles and
ของใช้ส่วนบุคคล และของใช้ในชีวิตประจำวัน	1,085	1,025	60	21	39	motorcycles ; repair of personal and household goods
โรงแรมและภัตตาคาร	132	118	14	-	14	Hotels and restaurants
กิจกรรมด้านอสังหาริมทรัพย์	60	60	-	-	-	Real estate activities
กิจกรรมด้านคอมพิวเตอร์ และกิจกรรมที่เกี่ยวข้อง	28	24	4	2	2	Computer and related activities
การให้เช่าเครื่องจักรและเครื่องมืออุปกรณ์						Renting of machinery and equipment without
โดยไม่มีผู้ควบคุม การวิจัยและการพัฒนา						operator, research and development
และกิจการรับจ้างธุรกิจอื่น ๆ	288	280	8	2	6	and other business activities
กิจกรรมบันเทิงและการบริการอื่น ๆ	62	60	2	1	1	Recreational and other service activities
การผลิต	198	183	15	4	11	Manufacturing
การก่อสร้าง	95	93	2	2	-	Construction
การขนส่งทางบกและตัวแทนธุรกิจการท่องเที่ยว	245	241	4	3	1	Other land transport and activities of travel agencies

หมายเหตุ : เฉพาะสถานประกอบการที่มีรูปแบบการจัดตั้งตามกฎหมายเป็นบริษัทจำกัด และบริษัทจำกัด (มหาชน)

Note : Only establishments which were company limited and public company limited

ที่มา : รายงานฐานะในธุรกิจทางการค้าและธุรกิจทางการบริการ พ.ศ.2545 (ข้อมูลพื้นฐาน : ในเขตเทศบาล) ภาคตะวันออกเฉียงเหนือ สำนักงานสถิติแห่งชาติ กระทรวงเทคโนโลยีสารสนเทศและการสื่อสาร

Source : Report of the 2002 Business Trade and Services Census (Basic Information : Municipal areas, Northeastern Region, National Statistical Office, Ministry of Information and Communication Technology

ตาราง 27 จำนวนสถาปนาระดับการ จัดหมวดหมู่รับของรับ รูปแบบการ จัดตั้งภาคอุตสาหกรรม และกิจกรรมทางเศรษฐกิจ

TABLE 27 NUMBER OF ESTABLISHMENTS BY CLASS OF RECEIPTS, FORM OF LEGAL ORGANIZATION AND ECONOMIC ACTIVITY

รูปแบบการ จัดตั้ง ภาคอุตสาหกรรม/ กิจกรรมทางเศรษฐกิจ	จำนวน										Form of legal organization/ Economic Activity
	สถาปนาระดับการ										
	Class of receipts (Baht)										
	≤ 100,000	100,001 - 500,000	500,001 - 1,000,000	1,000,001 - 5,000,000	5,000,001 - 10,000,000	10,000,001 - 20,000,000	20,000,001 - 50,000,000	> 50,000,000	ไม่ทราบ	No answer	
	149,298	74,504	48,804	15,912	6,816	2,133	745	249	183	183	Total
การเช่า การบริการ และการซ่อมแซมรถยนต์ และรถจักรยานยนต์ รวมทั้งการเช่ารถจักรยานยนต์ และรถจักรยานยนต์ การเช่า และบริการซ่อมแซมรถยนต์ และรถจักรยานยนต์ และรถจักรยานยนต์	3,440	701	1,155	917	518	129	18	4	-	7	Individual proprietor
การเช่ารถจักรยานยนต์ และรถจักรยานยนต์ รวมทั้งการซ่อมแซม ของใช้ส่วนบุคคล และของใช้ส่วนตัว	50,912	22,811	19,165	6,354	2,129	361	58	12	2	40	Sale, maintenance and repair of motor vehicles and motorcycles, retail sale of automotive fuel and accessories, repair of personal and household goods
โรงแรมและภัตตาคาร	19,487	9,407	7,735	1,996	592	94	23	2	1	37	Hotels and restaurants
กิจการร้านค้าปลีกปลีก	3,954	2,351	1,176	309	76	27	5	4	-	6	Retail trade, except of motor vehicles and motorcycles
กิจการร้านค้าปลีกปลีก และกิจการที่เกี่ยวข้อง การให้เช่าเครื่องจักรและเครื่องอุปโภค โดยไม่ผู้ควบคุม การรับและจัดการพัฒนา และกิจการรวมทั้งธุรกิจอื่น ๆ	570	208	269	72	18	2	-	-	1	-	Wholesale trade and commission trade, except of motor vehicles and motorcycles
กิจการก่อสร้าง	4,935	3,942	790	177	53	8	3	-	-	12	Retail trade, except of motor vehicles and motorcycles
การขนส่งทางบกและดำเนินการกิจการก่อสร้าง ที่มีผู้ร่วมถือหุ้น ที่มีผู้ร่วมถือหุ้นจำกัด	3,889	181	751	486	1,083	518	248	106	36	-	operator, research and development, and other business activities
การเช่า การบริการ และการซ่อมแซมรถยนต์ และรถจักรยานยนต์ รวมทั้งการเช่ารถจักรยานยนต์ และรถจักรยานยนต์	1,015	33	141	202	292	199	91	42	15	-	Recreational and other service activities
การเช่า และบริการซ่อมแซมรถยนต์ และรถจักรยานยนต์ รวมทั้งการเช่ารถจักรยานยนต์ และรถจักรยานยนต์	407	15	67	105	121	50	32	9	8	-	Manufacturing
การเช่ารถจักรยานยนต์ และรถจักรยานยนต์ รวมทั้งการซ่อมแซม ของใช้ส่วนบุคคล และของใช้ส่วนตัว	1,229	56	288	314	309	166	68	24	4	-	Construction
โรงแรมและภัตตาคาร	64	9	17	10	7	4	1	1	1	-	Other land transport and activities of travel agencies
กิจการร้านค้าปลีกปลีก	42	6	19	10	5	1	1	-	-	-	Juristic partnership
กิจการร้านค้าปลีกปลีก และกิจการที่เกี่ยวข้อง การให้เช่าเครื่องจักรและเครื่องอุปโภค โดยไม่ผู้ควบคุม การรับและจัดการพัฒนา และกิจการรวมทั้งธุรกิจอื่น ๆ	28	1	13	10	2	-	2	-	-	-	Sale, maintenance and repair of motor vehicles and motorcycles, retail sale of automotive fuel and accessories, repair of personal and household goods
กิจการร้านค้าปลีกปลีก และรถจักรยานยนต์ และรถจักรยานยนต์ รวมทั้งการเช่ารถจักรยานยนต์ และรถจักรยานยนต์	76	10	23	22	14	6	1	-	-	-	Wholesale trade and commission trade, except of motor vehicles and motorcycles
การก่อสร้าง	26	4	6	9	4	2	-	1	-	-	Retail trade, except of motor vehicles and motorcycles
การก่อสร้าง	243	10	46	58	61	41	18	7	2	-	Hotels and restaurants
การก่อสร้าง	578	32	101	122	162	107	28	20	6	-	Real estate activities
การก่อสร้าง	101	5	30	24	19	1	1	2	-	-	Computer and related activities
การก่อสร้าง											Renting of machinery and equipment without operator, research and development and other business activities
การก่อสร้าง											Recreational and other service activities
การก่อสร้าง											Manufacturing
การก่อสร้าง											Construction
การก่อสร้าง											Other land transport and activities of travel agencies



ตารางที่ 27 จำนวนสถานประกอบการ จำแนกตามชั้นของรายรับ รูปแบบการจัดตั้งตามกฎหมาย และกิจกรรมทางเศรษฐกิจ (ต่อ)  
 TABLE 27 NUMBER OF ESTABLISHMENTS BY CLASS OF RECEIPTS, FORM OF LEGAL ORGANIZATION AND ECONOMIC ACTIVITY (Contd.)

รูปแบบการจัดตั้งตามกฎหมาย Form of legal organization/ Economic Activity	จำนวน จำนวน										Form of legal organization/ Economic Activity
	จำนวน										
	จำนวน										
Form of legal organization/ Economic Activity	จำนวน										Form of legal organization/ Economic Activity
	≤ 100,000	100,001 - 500,000	500,001 - 1,000,000	1,000,001 - 5,000,000	5,000,001 - 10,000,000	10,000,001 - 20,000,000	20,000,001 - 50,000,000	> 50,000,000	No answers	Total	
จำนวนสถานประกอบการ Number of establishments	3,225	129	447	603	846	121	178	142	1		
บริษัทจำกัด บริษัทมหาชน Company limited, Public company limited											
การขาย การปรุงรักษา และการซ่อมรถยนต์ และรถจักรยานยนต์ Sale, maintenance and repair of motor vehicles and motorcycles, retail sale of automotive fuel and motorcycles, retail sale of automotive fuel	707	12	56	95	173	181	96	43	51		
รวมกิจการขายปลีกน้ำมันเชื้อเพลิงรถยนต์ Wholesale trade and commission trade, except of motor vehicles and motorcycles	125	11	25	63	87	33	16	24			
การขายปลีก และการค้าปลีกด้านยานพาหนะ อุตสาหกรรม Retail trade, except of motor vehicles and motorcycles	1,045	46	196	223	288	184	92	24	32		
ร้านอาหารและเครื่องดื่ม Hotels and restaurants	132	3	13	13	30	21	28	17	7		
กิจกรรมด้านอสังหาริมทรัพย์ Real estate activities	60	3	9	13	15	10	4	3	3		
กิจกรรมด้านคอมพิวเตอร์ และกิจกรรมที่เกี่ยวข้อง Computer and related activities	28	3	11	5	7	1	1	-	-		
การให้เช่าเครื่องจักรและเครื่องอุปกรณ์ Renting of machinery and equipment without operator, research and development											
โดยไม่มีการลงทุน การวิจัยและการพัฒนา and other business activities	288	18	52	89	82	26	15	4	1	1	
กิจกรรมบันเทิงและการบริการอื่น ๆ Recreational and other service activities	62	9	17	15	11	7	2	-	1	-	
การผลิต Manufacturing	198	4	10	22	53	53	25	14	17	-	
การก่อสร้าง Construction	95	2	14	16	33	15	11	1	3	-	
การขนส่งทางบกและกิจการที่เกี่ยวข้อง Other land transport and activities of travel agencies	245	18	44	49	67	44	14	6	3	-	

ตาราง 27 จำนวนสถานประกอบการ จำนวนคนรับจ้างรายวัน รูปแบบการจัดตั้งตามกฎหมายและกิจกรรมทางเศรษฐกิจ (ต่อ)  
TABLE 27 NUMBER OF ESTABLISHMENTS BY CLASS OF RECEIPTS, FORM OF LEGAL ORGANIZATION AND ECONOMIC ACTIVITY (Contd.)

ประเภทการจัดตั้งตามกฎหมาย	จำนวน สถานประกอบการ	จำนวนรายรับ (บาท) Class of receipts (Baht)										Form of legal organization/ Economic Activity	
		≤ 100,000		100,001 - 500,000		500,001 - 1,000,000		1,000,001 - 5,000,000		10,000,001 - 20,000,000			ไม่รายงาน No answer
		372	239	118	67	28	16	7	1				
จำนวนการจ้างรายวัน	864	372	239	118	67	28	16	7	1		Government, State-enterprises, Cooperatives and Others		
การขายปลีก											Sale, maintenance and repair of motor vehicles and motorcycles, retail sale of automotive fuel and motorcycles, retail sale of automotive fuel		
รวมกิจการที่มีลักษณะคล้ายคลึงกัน	74	5	10	18	24	10	5	2	-		Wholesale trade and commission trade, except of motor vehicles and motorcycles		
การขนส่งและการค้าส่ง	39	5	5	10	8	6	3	2	-		Retail trade, except of motor vehicles and motorcycles		
และธุรกิจอื่น											motorcycles ; repair of personal and household goods		
การขายปลีก											Hotels and restaurants		
ของใช้ส่วนบุคคล และของใช้ในชีวิตประจำวัน	377	145	146	50	26	2	6	1	1		Real estate activities		
โรงแรมและภัตตาคาร	26	6	15	2	2	1	-	-	-		Renting of machinery and equipment without operator, research and development and other business activities		
กิจกรรมด้านอสังหาริมทรัพย์	6	2	1	2	1	-	-	-	-		Recreational and other service activities		
การให้เช่าเครื่องจักรและเครื่องอุปโภค											Manufacturing		
โดยไม่มีผู้ควบคุม การวิจัยและการพัฒนา	5	3	1	1	-	-	-	-	-		Construction		
และกิจการร่วมทุนรายอื่น ๆ	87	54	20	10	2	1	-	-	-		Other land transport and activities of travel agencies		
กิจกรรมสนับสนุนการบริการอื่น ๆ	234	141	47	20	3	6	-	1	-				
การผลิต	14	9	8	1	-	-	-	-	-				
การก่อสร้าง	14	2	6	4	1	2	2	1	-				

ที่มา: รายงานและใบสรุปทางธุรกิจและธุรกิจทางการบริการ พ.ศ. 2545 (ข้อมูลพื้นฐาน ในจังหวัดภาคตะวันออกเฉียงเหนือ สำนักงานสถิติแห่งชาติ กระทรวงเทคโนโลยีสารสนเทศและการสื่อสาร

Source: Report of the 2002 Business Trade and Services Census (Basic Information - Municipal areas), Northeastern Region, National Statistical Office, Ministry of Information and Communication Technology

ตาราง 28 จำนวนสถานประกอบการ จำนวนคนงานมีเทคโนโลยีสารสนเทศและการสื่อสาร รูปแบบการจัดตั้งตามกฎหมาย และกิจกรรมทางเศรษฐกิจ

TABLE 28 NUMBER OF ESTABLISHMENTS BY USE OF INFORMATION AND COMMUNICATION TECHNOLOGY, FORM OF LEGAL ORGANIZATION AND ECONOMIC ACTIVITY

รูปแบบการจัดตั้งตามกฎหมาย/ กิจการทางเศรษฐกิจ	จำนวน		มีการใช้คอมพิวเตอร์		ใช้คอมพิวเตอร์		การมีเว็บไซต์		Form of legal organization/ Economic Activity
	สถานประกอบการ	ไม่มี	ใช้คอมพิวเตอร์		การมีเว็บไซต์				
			จำนวน	คอมพิวเตอร์	For business	For other purposes	Yes	No	
รวม	149,598	140,311	9,287	2,979	683	5,625	242	9,045	Total
ส่วนบุคคล	141,696	136,014	5,682	1,550	461	3,671	51	5,651	Individual proprietor
การขาย การปรุงรักษา และการซ่อมแซมยานยนต์ และรถจักรยานยนต์	12,872	12,512	360	70	33	257	-	360	Sale, maintenance and repair of motor vehicles and motorcycles, retail sale of automotive fuel
รวมทั้งการขายปลีกมีขึ้นเพื่อค้ำจุนรถยนต์	3,449	3,252	197	47	19	131	-	197	Wholesale trade and commission trade, except of motor vehicles and motorcycles
การขจัดขยะมูลฝอย และการซ่อมแซมยานยนต์ รวมทั้งการซ่อมแซม	50,932	49,033	1,899	313	189	1,397	19	1,880	Retail trade, except of motor vehicles and motorcycles
จอร์จี่ส่วนบุคคล และจอร์จี่ในครัวเรือน	19,887	19,435	452	111	33	308	6	446	motorcycles ; repair of personal and household goods
โรงแรมและภัตตาคาร	3,954	3,832	122	17	11	94	1	121	Hotels and restaurants
กิจกรรมด้านคอมพิวเตอร์ และกิจกรรมที่เกี่ยวข้อง	570	177	393	247	30	116	13	380	Real estate activities
การให้คำปรึกษา และการจัดตั้งธุรกิจ									Computer and related activities
โดยไม่มีผู้ควบคุม การวิจัยและการพัฒนา									Renting of machinery and equipment without operator, research and development
และกิจกรรมด้านธุรกิจอื่น ๆ	5,628	4,374	1,254	391	70	793	5	1,249	and other business activities
กิจกรรมรับแทนการและการบริการอื่น ๆ	13,878	13,389	489	230	32	227	7	482	Recreational and other service activities
การผลิต	23,932	23,513	419	96	35	288	-	419	Manufacturing
การก่อสร้าง	1,659	1,611	48	15	4	29	-	48	Construction
การขนส่งทางบกและด้านการบริการเพื่อ	4,935	4,886	49	13	5	31	-	49	Other land transport and activities of travel agencies

ตาราง 28 จำนวนสถานประกอบการ จำนวนคนงานที่มีและการใช้เทคโนโลยีสารสนเทศและการสื่อสาร รูปแบบการจัดตั้งตามกฎหมาย และกิจกรรมทางเศรษฐกิจ (ต่อ)

TABLE 28 NUMBER OF ESTABLISHMENTS BY USE OF INFORMATION AND COMMUNICATION TECHNOLOGY, FORM OF LEGAL ORGANIZATION AND ECONOMIC ACTIVITY (Contd.)

รูปแบบการจัดตั้งตามกฎหมาย กิจกรรมทางเศรษฐกิจ	จำนวน สถานประกอบการ Number of establishments	ไม่มี		มีการใช้คอมพิวเตอร์		การใช้คอมพิวเตอร์		Form of legal organization/ Economic Activity
		เครื่องคอมพิวเตอร์		อินเทอร์เน็ต		การมีเว็บไซต์		
		No computer	For other purposes	For business	Internet access	Use of web site		
		ไม่มี	มี	ไม่มี	มี	ไม่มี	มี	
		Total	For business	For other purposes	No	Yes	No	
<b>ห้างหุ้นส่วนจำกัด ห้างหุ้นส่วนสามัญนิติบุคคล</b>	<b>3,809</b>	<b>2,331</b>	<b>502</b>	<b>107</b>	<b>869</b>	<b>31</b>	<b>1,447</b>	<b>Juristic partnership</b>
การขาย การบริการ และบริการซ่อมแซมยานยนต์ และรถจักรยานยนต์								Sale, maintenance and repair of motor vehicles
รวมทั้งการขายรถจักรยานยนต์และรถจักรยานยนต์	1,015	638	117	30	230	2	375	and motorcycles, retail sale of automotive fuel
การขายช่าง และช่างที่ติดตั้งยานยนต์ ยานยนต์	407	263	51	11	82	1	143	Wholesale trade and commission trade,
และรถจักรยานยนต์								except of motor vehicles and motorcycles
การขายปลีก ยานยนต์ และรถจักรยานยนต์ รวมทั้งการขาย								Retail trade, except of motor vehicles and
ซ่อมใช้ส่วนบุคคล และของใช้ในครัวเรือน	1,229	716	178	32	303	18	495	motorcycles ; repair of personal and household goods
โรงแรมและภัตตาคาร	64	38	6	-	20	1	25	Hotels and restaurants
กิจกรรมด้านอสังหาริมทรัพย์	42	31	4	-	7	-	11	Real estate activities
กิจกรรมด้านคอมพิวเตอร์ และกิจกรรมที่เกี่ยวข้อง	28	4	17	-	7	3	21	Computer and related activities
การให้เช่าเครื่องจักรและเครื่องมือ								Renting of machinery and equipment without
โดยไม่มีผู้ควบคุม การวิจัยและการพัฒนา	76	35	15	1	25	-	41	operator, research and development
และกิจการด้านธุรกิจอื่น ๆ	26	17	4	1	4	-	9	and other business activities
กิจกรรมสนับสนุนการบริการอื่น ๆ	243	147	34	6	56	-	96	Recreational and other service activities
การผลิต	578	373	65	20	120	4	201	Manufacturing
การก่อสร้าง	101	69	11	6	15	2	30	Construction
การขนส่งทางบกและตัวแทนธุรกิจการท่องเที่ยว								Other land transport and activities of travel agencies

ตาราง 28 จำนวนสถานประกอบการ จัดประเภทตามภูมิและการใช้เทคโนโลยีสารสนเทศและการสื่อสาร รูปแบบการจัดตั้งตามกฎหมาย และกิจกรรมทางเศรษฐกิจ (ต่อ)  
 TABLE 28 NUMBER OF ESTABLISHMENTS BY USE OF INFORMATION AND COMMUNICATION TECHNOLOGY, FORM OF LEGAL ORGANIZATION AND ECONOMIC ACTIVITY (Contd.)

รูปแบบการจัดตั้งตามกฎหมาย/ กิจกรรมทางเศรษฐกิจ	จำนวน สถานประกอบการ Number of establishments	ไม่มี		มีการใช้คอมพิวเตอร์				Form of legal organization/ Economic Activity	
		เครื่องคอมพิวเตอร์	รวม	อินเทอร์เน็ต		การมีเว็บไซต์			
				Internet access		Use of web site			
				เพื่อดำเนินงานธุรกิจ	เพื่อวัตถุประสงค์อื่น	มี	ไม่มี		
		No computer	Total	For business	For other purposes	No	Yes	No	
<b>บริษัทจำกัด (มหาชน)</b>	3,225	1,196	2,029	900	1,110	1,019	159	1,870	<i>Company limited, Public company limited</i>
การขาย การบำรุงรักษา และการซ่อมแซมยานยนต์ และรถจักรยานยนต์									Sale, maintenance and repair of motor vehicles
รวมทั้งการขายปลีกน้ำมันเชื้อเพลิงรถยนต์	707	230	477	196	22	259	14	463	and motorcycles, retail sale of automotive fuel
การขายส่ง และการค้าปลีกค้าส่งยานยนต์ รถจักรยานยนต์ และรถจักรยานยนต์	325	119	206	89	9	108	12	194	Wholesale trade and commission trade,
การขยปลีก ยานยนต์ ยานยนต์ และรถจักรยานยนต์ รวมทั้งการซ่อมแซม									except of motor vehicles and motorcycles
ของใช้ส่วนบุคคล และของใช้ในชีวิตประจำวัน	1,085	383	702	328	36	338	77	625	Retail trade, except of motor vehicles and
โรงแรมและภัตตาคาร	132	35	97	49	3	45	16	81	motorcycles ; repair of personal and household goods
กิจกรรมค้าปลีกห้างสรรพสินค้า	60	13	47	21	5	21	1	46	Hotels and restaurants
กิจกรรมด้านคอมพิวเตอร์ และกิจกรรมที่เกี่ยวข้อง	28	2	26	16	1	9	9	17	Real estate activities
การให้เช่าเครื่องจักรและเครื่องมืออุปกรณ์									Computer and related activities
โดยไม่มีผู้ควบคุม การวิจัยและการพัฒนา และกิจกรรมด้านธุรกิจอื่น ๆ	288	99	189	63	13	113	8	181	Renting of machinery and equipment without operator, research and development and other business activities
กิจกรรมสนับสนุนการและการบริการอื่น ๆ	62	36	26	12	1	13	3	23	Recreational and other service activities
การผลิต	198	76	122	60	9	53	12	110	Manufacturing
การก่อสร้าง	95	31	64	27	6	31	2	62	Construction
การขนส่งทางบกและตัวแทนธุรกิจการท่องเที่ยว	245	172	73	39	5	29	5	68	Other land transport and activities of travel agencies

ตาราง 28 จำนวนสถานประกอบการ จำนวนการมีและการใช้เทคโนโลยีสารสนเทศและการสื่อสาร รูปแบบการจัดตั้งตามกฎหมาย และกิจกรรมทางเศรษฐกิจ (ต่อ)

TABLE 28 NUMBER OF ESTABLISHMENTS BY USE OF INFORMATION AND COMMUNICATION TECHNOLOGY, FORM OF LEGAL ORGANIZATION AND ECONOMIC ACTIVITY (Contd.)

รูปแบบการจัดตั้งตามกฎหมาย กิจกรรมทางเศรษฐกิจ	จำนวน สถานประกอบการ Number of establishments	ไม่มี		มีการใช้คอมพิวเตอร์		ใช้คอมพิวเตอร์		Form of legal organization/ Economic Activity
		เครื่องคอมพิวเตอร์		อินเทอร์เน็ต		การมีเว็บไซต์		
		รวม Total	เพื่อค่านิยมธุรกิจ For business	เพื่อวัตถุประสงค์อื่น For other purposes	มี Yes	ไม่มี No		
<b>ส่วนราชการ รัฐวิสาหกิจ ราชการแผ่นดิน และอื่น ๆ</b>	<b>868</b>	<b>770</b>	<b>27</b>	<b>5</b>	<b>66</b>	<b>1</b>	<b>97</b>	<b>Government, State-enterprises, Cooperatives and Others</b>
การขาย การบำรุงรักษา และการซ่อมแซมยานยนต์ และรถจักรยานยนต์								Sale, maintenance and repair of motor vehicles
รวมทั้งการขายปลีกน้ำมันเชื้อเพลิงรถยนต์	74	57	3	-	14	-	17	and motorcycles, retail sale of automotive fuel
การขายส่ง และการค้าปลีกยานยนต์ส่วนบุคคล และรถจักรยานยนต์	39	25	3	-	11	-	14	Wholesale trade and commission trade,
และรถจักรยานยนต์								except of motor vehicles and motorcycles
การขายปลีก ยานยนต์ส่วนบุคคล และรถจักรยานยนต์ รวมทั้งการซ่อมแซม	377	345	12	2	18	-	32	Retail trade, except of motor vehicles and
ของใช้ส่วนบุคคล และของใช้ในครัวเรือน								motorcycles ; repair of personal and household goods
โรงแรมและภัตตาคาร	26	24	2	-	-	1	1	Hotels and restaurants
กิจกรรมค่านิยมธุรกิจ	6	2	4	-	3	-	4	Real estate activities
การให้เช่าเครื่องจักรและเครื่องอุปโภค								Renting of machinery and equipment without
โดยไม่มีผู้ควบคุม การวิจัยและการพัฒนา	5	5	-	-	-	-	-	operator, research and development
และกิจการด้านธุรกิจอื่น ๆ								and other business activities
กิจกรรมสนับสนุนการและการบริการอื่น ๆ	87	71	4	-	12	-	16	Recreational and other service activities
การผลิต	218	209	1	3	5	-	9	Manufacturing
การก่อสร้าง	18	18	-	-	-	-	-	Construction
การขนส่งทางบกและตัวแทนธุรกิจการท่องเที่ยว	18	14	1	-	3	-	4	Other land transport and activities of travel agencies

ที่มา : รายงานสำมะโนธุรกิจในกรุงเทพมหานครและจังหวัดในภาคตะวันออก ปี 2545 (ข้อมูลพื้นฐาน : ในเขตเทศบาล) ภาคตะวันออกเฉียงเหนือ สำนักงานสถิติแห่งชาติ กระทรวงเทคโนโลยีสารสนเทศและการสื่อสาร

Source : Report of the 2002 Business Trade and Services Census (Basic Information, Municipal areas), Northeastern Region, National Statistical Office, Ministry of Information and Communication Technology

ตาราง 29 จำนวนสถานประกอบการ จำนวนคนประกอบการ จัดตั้งทางเศรษฐกิจ รูปแบบการจัดตั้งตามกฎหมาย และจำนวนคนทำงาน

TABLE 29 NUMBER OF ESTABLISHMENTS BY FORM OF ECONOMIC ORGANIZATION, FORM OF LEGAL ORGANIZATION AND NUMBER OF PERSONS ENGAGED

รูปแบบการจัดตั้งตามกฎหมาย/ จำนวนคนทำงาน	รูปแบบการจัดตั้งทางเศรษฐกิจ Form of economic organization							Form of legal organization/ Number of persons engaged	
	จำนวน สถานประกอบการ Number of establishments	จำนวนการจัดตั้งทางเศรษฐกิจ					Franchise		Total
		สำนักงานเดี่ยว Single unit	สำนักงานใหญ่ Head office	สำนักงานสาขา Branch	แฟรนไชส์				
<b>รวม</b>	<b>149,598</b>	<b>147,051</b>	<b>324</b>	<b>1,961</b>	<b>262</b>				
<b>ส่วนบุคคล</b>	<b>141,696</b>	<b>141,431</b>	<b>53</b>	<b>159</b>	<b>53</b>		<b>Individual proprietor</b>		
1 - 4 คน	131,485	131,295	35	120	35		1 - 4 persons		
5 - 9 คน	8,247	8,201	13	22	11		5 - 9 persons		
10 - 19 คน	1,516	1,494	2	14	6		10 - 19 persons		
20 - 49 คน	379	373	2	3	1		20 - 49 persons		
50 - 99 คน	48	47	1	-	-		50 - 99 persons		
ตั้งแต่ 100 คนขึ้นไป	10	10	-	-	-		100 persons or more		
ไม่รายงาน	11	11	-	-	-		No answers		
<b>ห้างหุ้นส่วนจำกัด ห้างหุ้นส่วนสามัญนิติบุคคล</b>	<b>3,809</b>	<b>3,262</b>	<b>132</b>	<b>383</b>	<b>32</b>		<b>Juristic partnership</b>		
1 - 4 คน	1,397	1,180	27	183	7		1 - 4 persons		
5 - 9 คน	1,252	1,089	35	117	11		5 - 9 persons		
10 - 19 คน	775	677	36	53	9		10 - 19 persons		
20 - 49 คน	315	261	23	26	5		20 - 49 persons		
50 - 99 คน	53	44	7	2	-		50 - 99 persons		
ตั้งแต่ 100 คนขึ้นไป	17	11	4	2	-		100 persons or more		

ตาราง 29 จำนวนสถานประกอบการ จำแนกตามรูปแบบการจัดตั้งทางเศรษฐกิจ รูปแบบการจัดตั้งตามกฎหมาย และจำนวนคนทำงาน (ต่อ)  
 TABLE 29 NUMBER OF ESTABLISHMENTS BY FORM OF ECONOMIC ORGANIZATION, FORM OF LEGAL ORGANIZATION AND NUMBER OF PERSONS ENGAGED (Contd.)

รูปแบบการจัดตั้งตามกฎหมาย/ จำนวนคนทำงาน	รูปแบบการจัดตั้งทางเศรษฐกิจ Form of economic organization						Form of legal organization/ Number of persons engaged
	จำนวน สถานประกอบการ	สำนักงานเดี่ยว	สำนักงานใหญ่	สำนักงานสาขา	แฟรนไชส์		
	Number of establishments	Single unit	Head office	Branch	Franchise		
<b>บริษัทจำกัด บริษัทจำกัด (มหาชน)</b>	<b>3,225</b>	<b>1,514</b>	<b>137</b>	<b>1,404</b>	<b>170</b>		<b>Company limited, Public company</b>
1 - 4 คน	1,011	362	15	587	47		1 - 4 persons
5 - 9 คน	921	413	16	425	67		5 - 9 persons
10 - 19 คน	600	351	30	180	39		10 - 19 persons
20 - 49 คน	432	235	43	140	14		20 - 49 persons
50 - 99 คน	133	71	19	40	3		50 - 99 persons
100 - 199 คน	62	41	7	14	-		100 - 199 persons
ตั้งแต่ 200 คนขึ้นไป	66	41	7	18	-		200 persons or more
<b>ส่วนราชการ รัฐวิสาหกิจ สหกรณ์ และอื่น ๆ</b>	<b>868</b>	<b>844</b>	<b>2</b>	<b>15</b>	<b>7</b>		<b>Government, State-enterprises, Cooperatives and Others</b>
1 - 4 คน	546	529	1	10	6		1 - 4 persons
5 - 9 คน	147	142	1	3	1		5 - 9 persons
10 - 19 คน	105	104	-	1	-		10 - 19 persons
ตั้งแต่ 20 คนขึ้นไป	70	69	-	1	-		20 persons or more

ที่มา : รายงานสำมะโนธุรกิจทางการค้าและบริการ พ.ศ.2545 (ข้อมูลพื้นฐาน : ในเขตเทศบาล) ภาคตะวันออกเฉียงเหนือ สำนักงานสถิติแห่งชาติ กระทรวงเทคโนโลยีสารสนเทศและการสื่อสาร  
 Source : Report of the 2002 Business Census (Basic Information : Municipal areas), Northeastern Region, National Statistical Office, Ministry of Information and Communication Technology



ตาราง 30 จำนวนสถานประกอบการ จำนวนตามสัดส่วนของการร่วมลงทุนหรือถือหุ้นของต่างประเทศ และจำนวนคนทำงาน

TABLE 30 NUMBER OF ESTABLISHMENTS BY PROPORTION OF FOREIGN INVESTMENT OR SHARE HOLDING AND NUMBER OF PERSONS ENGAGED

จำนวนคนทำงาน	จำนวนสถานประกอบการ	ไม่มีต่างประเทศ		สัดส่วนของการร่วมลงทุนหรือถือหุ้น		Number of persons engaged
		จำนวน	ไม่มีการร่วมลงทุนหรือถือหุ้น	Proportion of foreign investment or share holding		
				รวม	≤ 10%	
	Number of establishments	No foreign's investment or share holding	Total			Total
รวม	3,225	3,070	155	51	104	
1 - 4 คน	1,011	981	30	10	20	1 - 4 persons
5 - 9 คน	921	884	37	14	23	5 - 9 persons
10 - 19 คน	600	571	29	13	16	10 - 19 persons
20 - 49 คน	432	397	35	7	28	20 - 49 persons
50 - 99 คน	133	123	10	2	8	50 - 99 persons
100 - 199 คน	62	57	5	3	2	100 - 199 persons
ตั้งแต่ 200 คนขึ้นไป	66	57	9	2	7	200 persons or more

หมายเหตุ : เฉพาะสถานประกอบการที่มีรูปแบบการจัดตั้งตามกฎหมายเป็นบริษัทจำกัด และบริษัทจำกัด (มหาชน)

Note : Only establishments which were company limited and public company limited

ที่มา : รายงานสำมะโนธุรกิจทางการค้าและธุรกิจทางการบริการ พ.ศ.2545 (ข้อมูลพื้นฐาน : ในเขตเทศบาล) ภาคตะวันออกเฉียงเหนือ สำนักงานสถิติแห่งชาติ กระทรวงเทคโนโลยีสารสนเทศและการสื่อสาร

Source : Report of the 2002 Business Trade and Services Census (Basic Information : Municipal areas, Northeastern Region, National Statistical Office, Ministry of Information and Communication Technology

ตาราง 31 จำนวนสถานประกอบการ จำนวนคนรับจ้างรับ รูปแบบการจัดตั้งตามกฎหมายและจำนวนคนทำงาน

TABLE 31 NUMBER OF ESTABLISHMENTS BY CLASS OF RECEIPTS, FORM OF LEGAL ORGANIZATION AND NUMBER OF PERSONS ENGAGED

รูปแบบการจัดตั้งตามกฎหมาย/ Form of legal organization/ Number of persons engaged	จำนวน สถานประกอบการ Number of establishments	จำนวนรายรับ (บาท) Class of receipts (Baht)										รวม Total				
		≤ 100,000		100,001 - 500,000		500,001 - 1,000,000		1,000,001 - 5,000,000		5,000,001 - 10,000,000			10,000,001 - 20,000,000		> 20,000,000	
		≤ 100,000	100,001 - 500,000	500,001 - 1,000,000	1,000,001 - 5,000,000	5,000,001 - 10,000,000	10,000,001 - 20,000,000	20,000,001 - 50,000,000	> 50,000,000	ไม่ทราบ No answers	ไม่ทราบ No answers					
รวม	149,598	74,504	48,854	15,912	6,816	2,133	745	269	183	182						
ส่วนบุคคล Individual proprietor	141,696	73,822	47,397	14,305	4,898	899	162	28	5	180						
1 - 4 คน	131,485	72,616	44,068	11,348	2,852	375	54	6	2	164	1 - 4 persons					
5 - 9 คน	8,247	1,080	2,900	2,404	1,483	306	49	8	1	16	5 - 9 persons					
10 - 19 คน	1,516	91	361	461	426	134	32	11	-	-	10 - 19 persons					
20 - 49 คน	379	23	63	81	121	71	16	2	2	-	20 - 49 persons					
50 - 99 คน	48	1	5	9	15	9	8	1	-	-	50 - 99 persons					
ตั้งแต่ 100 คนขึ้นไป	10	-	-	2	1	4	3	-	-	-	100 persons or more					
ไม่ทราบ	11	11	-	-	-	-	-	-	-	-	No answers					
ห้างหุ้นส่วนจำกัด ห้างหุ้นส่วนสามัญนิติบุคคล Juristic partnership	3,899	181	751	886	1,005	598	246	106	36	-						
1 - 4 คน	1,397	129	444	405	291	93	33	2	-	-	1 - 4 persons					
5 - 9 คน	1,252	38	211	291	397	219	72	18	6	-	5 - 9 persons					
10 - 19 คน	775	12	78	142	238	175	78	45	7	-	10 - 19 persons					
20 - 49 คน	315	2	16	46	67	95	47	30	12	-	20 - 49 persons					
50 - 99 คน	53	-	1	2	10	13	12	10	5	-	50 - 99 persons					
ตั้งแต่ 100 คนขึ้นไป	17	-	1	-	2	3	4	1	6	-	100 persons or more					

ตาราง 31 จำนวนสถานประกอบการ จำนวนคนจ้างรวมรับ รูปแบบการจัดตั้งตามกฎหมายและจำนวนคนทำงาน (ต่อ)

TABLE 31 NUMBER OF ESTABLISHMENTS BY CLASS OF RECEIPTS, FORM OF LEGAL ORGANIZATION AND NUMBER OF PERSONS ENGAGED (Contd.)

รูปแบบการจัดตั้งกฎหมาย/ จำนวนคนทำงาน	จำนวน จำนวนสถานประกอบการ										Form of legal organization/ Number of persons engaged
	ชั้นของรายรับ (บาท) Class of receipts (Baht)										
	≤ 100,000	100,001 - 500,000	500,001 - 1,000,000	1,000,001 - 5,000,000	5,000,001 - 10,000,000	10,000,001 - 20,000,000	20,000,000 - 50,000,000	> 50,000,000	ไม่ทราบ	No answers	
<b>บริษัทจำกัด บริษัทจำกัด (มหาชน)</b>	3,225	447	603	846	608	321	128	142	1		<i>Company limited, Public company</i>
1 - 4 คน	1,011	96	276	229	89	33	7	7	-		1 - 4 persons
5 - 9 คน	921	27	113	307	193	69	16	3	1		5 - 9 persons
10 - 19 คน	600	5	44	166	164	81	23	24	-		10 - 19 persons
20 - 49 คน	432	1	10	104	120	85	43	33	-		20 - 49 persons
50 - 99 คน	131	-	1	25	27	28	17	29	-		50 - 99 persons
100 - 199 คน	62	-	2	11	9	16	9	14	-		100 - 199 persons
ตั้งแต่ 200 คนขึ้นไป	66	-	1	4	6	9	13	32	-		200 persons or more
<b>ส่วนราชการ รัฐวิสาหกิจ ราชการอื่น ๆ</b>	868	372	259	118	28	16	7	-	1		<i>Government, State-enterprises, Cooperatives and Others</i>
1 - 4 คน	546	261	169	64	34	6	2	-	1		1 - 4 persons
5 - 9 คน	147	48	43	30	15	3	1	-	-		5 - 9 persons
10 - 19 คน	105	38	24	11	9	6	4	-	-		10 - 19 persons
ตั้งแต่ 20 คนขึ้นไป	70	25	23	13	3	1	-	-	-		20 persons or more

ที่มา : รายงานสำมะโนธุรกิจทางขายปลีกและธุรกิจทางบริการ ท ศ 2545 (ข้อมูลพื้นฐาน : ในเขตเทศบาล ภาคตะวันออกเฉียงเหนือ สำหรับสถิติแห่งชาติ กระทรวงเทคโนโลยีสารสนเทศและการสื่อสาร

Source : Report of the 2002 Business Census (Basic Information : Municipal areas), Northeastern Region, National Statistical Office, Ministry of Information and Communication Technology

ตาราง 32 จำนวนสถานประกอบการ จำนวนคอมพิวเตอร์ที่ใช้เทคโนโลยีสารสนเทศและการสื่อสาร รูปแบบการจัดตั้งตามกฎหมาย และจำนวนคนทำงาน  
TABLE 32 NUMBER OF ESTABLISHMENTS BY USE OF INFORMATION AND COMMUNICATION TECHNOLOGY, FORM OF LEGAL ORGANIZATION AND NUMBER OF PERSONS ENGAGED

รูปแบบการจัดตั้งกฎหมาย/ จำนวนคนทำงาน	จำนวน		มีการใช้คอมพิวเตอร์				การใช้เว็บไซต์		Form of legal organization/ Number of persons engaged
	สถานประกอบการ Number of establishments	ไม่มี No computer	อินเทอร์เน็ต		เว็บไซต์		การมีเว็บไซต์ Use of web site		
			รวม	เพื่อดำเนินธุรกิจ For business	เพื่อวัตถุประสงค์อื่น For other purposes	มี Yes		ไม่มี No	
<b>รวม</b>	<b>149,598</b>	<b>140,311</b>	<b>9,287</b>	<b>2,979</b>	<b>683</b>	<b>5,625</b>	<b>242</b>	<b>9,045</b>	<b>Total</b>
<b>ส่วนบุคคล</b>	<b>141,696</b>	<b>136,014</b>	<b>5,682</b>	<b>1,550</b>	<b>461</b>	<b>3,671</b>	<b>51</b>	<b>5,631</b>	<b>Individual proprietor</b>
1 - 4 คน	131,485	127,168	4,317	1,146	342	2,829	39	4,278	1 - 4 persons
5 - 9 คน	8,247	7,307	940	250	94	596	5	935	5 - 9 persons
10 - 19 คน	1,516	1,214	302	109	19	174	6	296	10 - 19 persons
20 - 49 คน	379	277	102	35	5	62	1	101	20 - 49 persons
50 - 99 คน	48	29	19	9	1	9	-	19	50 - 99 persons
ตั้งแต่ 100 คนขึ้นไป	10	8	2	1	-	1	-	2	100 persons or more
ไม่รายงาน	11	11	-	-	-	-	-	-	No answers
<b>ห้างหุ้นส่วนจำกัด ห้างหุ้นส่วนสามัญนิติบุคคล</b>	<b>3,809</b>	<b>2,331</b>	<b>1,478</b>	<b>502</b>	<b>107</b>	<b>869</b>	<b>31</b>	<b>1,447</b>	<b>Juristic partnership</b>
1 - 4 คน	1,397	1,034	363	129	21	213	9	354	1 - 4 persons
5 - 9 คน	1,252	776	476	150	34	292	10	466	5 - 9 persons
10 - 19 คน	775	391	384	121	40	223	8	376	10 - 19 persons
20 - 49 คน	315	119	196	76	9	111	2	194	20 - 49 persons
50 - 99 คน	53	10	43	19	2	22	1	42	50 - 99 persons
ตั้งแต่ 100 คนขึ้นไป	17	1	16	7	1	8	1	15	100 persons or more

ตาราง 32 จำนวนสถานประกอบการ จำนวนคนที่มีสถานะการใช้เทคโนโลยีสารสนเทศและการสื่อสาร รูปแบบการจัดตั้งตามกฎหมายและจำนวนพนักงาน (ต่อ)

TABLE 32 NUMBER OF ESTABLISHMENTS BY USE OF INFORMATION AND COMMUNICATION TECHNOLOGY, FORM OF LEGAL ORGANIZATION AND NUMBER OF PERSONS ENGAGED (Contd.)

รูปแบบการจัดตั้งตามกฎหมาย/ จำนวนคนทำงาน	จำนวน สถานประกอบการ Number of establishments	ไม่มี		มีการใช้คอมพิวเตอร์		Use of computer		การมีเว็บไซต์		Form of legal organization/ Number of persons engaged
		เครื่องคอม- พิวเตอร์		อินเทอร์เน็ต		อินเทอร์เน็ต		เว็บไซต์		
		No computer	รวม Total	เพื่อค่านับธุรกิจ For business	เพื่อวัตถุประสงค์อื่น For other purposes	ใช้ No	ไม่ใช้ No	มี Yes	ไม่มี No	
<b>บริษัทจำกัด (มหาชน)</b>	3,225	1,196	2,029	900	110	1,019	159	1,870	Company limited, Public company	
1 - 4 คน	1,011	563	448	196	20	232	37	411	1 - 4 persons	
5 - 9 คน	921	348	573	234	41	298	41	532	5 - 9 persons	
10 - 19 คน	600	178	422	188	23	211	26	396	10 - 19 persons	
20 - 49 คน	432	84	348	160	18	170	25	323	20 - 49 persons	
50 - 99 คน	133	11	122	56	2	64	10	112	50 - 99 persons	
100 - 199 คน	62	9	53	28	2	23	8	45	100 - 199 persons	
ตั้งแต่ 200 คนขึ้นไป	66	3	63	38	4	21	12	51	200 persons or more	
<b>ส่วนราชการ รัฐวิสาหกิจ สหกรณ์และอื่นๆ</b>	868	770	98	27	5	66	1	97	Government, State-enterprises, Cooperatives and Others	
1 - 4 คน	546	506	40	13	1	26	-	40	1 - 4 persons	
5 - 9 คน	147	122	25	6	1	18	-	25	5 - 9 persons	
10 - 19 คน	105	81	24	4	1	19	-	24	10 - 19 persons	
ตั้งแต่ 20 คนขึ้นไป	70	61	9	4	2	3	1	8	20 persons or more	

ที่มา : รายงานภาวะในธุรกิจทางการค้าและธุรกิจทางการบริการ พ.ศ.2545 (ข้อมูลพื้นฐาน : ในเขตเทศบาล) ภาคตะวันออกเฉียงเหนือ สำนักงานสถิติแห่งชาติ กระทรวงเทคโนโลยีสารสนเทศและการสื่อสาร

Source : Report of the 2002 Business Trade and Services Census (Basic Information : Municipal areas), Northeastern Region, National Statistical Office, Ministry of Information and Communication Technology

ตาราง 33 จำนวนสถานประกอบการ จำแนกตามรูปแบบการจัดตั้งทางเศรษฐกิจ รูปแบบการจัดตั้งตามกฎหมาย และจำนวนลูกจ้าง  
 TABLE 33 NUMBER OF ESTABLISHMENTS BY FORM OF ECONOMIC ORGANIZATION, FORM OF LEGAL ORGANIZATION AND NUMBER OF EMPLOYEES

รูปแบบการจัดตั้งตามกฎหมาย/ จำนวนลูกจ้าง	จำนวน สถานประกอบการ Number of establishments	รูปแบบการจัดตั้งทางเศรษฐกิจ Form of economic organization				Form of legal organization/ Number of employees
		สำนักงานเดี่ยว Single unit	สำนักงานใหญ่ Head office	สำนักงานสาขา Branch	แฟรนไชส์ Franchise	
		รวม	รวม	รวม	รวม	
<b>ส่วนบุคคล</b>	<b>149,598</b>	<b>147,051</b>	<b>324</b>	<b>1,961</b>	<b>262</b>	<b>Total</b>
น้อยกว่า 5 คน	141,696	141,431	53	159	53	Individual proprietor
5 - 9 คน	137,128	136,914	43	133	38	Less than 5 persons
10 - 19 คน	3,222	3,193	5	13	11	5 - 9 persons
20 - 49 คน	981	965	3	10	3	10 - 19 persons
50 - 99 คน	311	306	1	3	1	20 - 49 persons
ตั้งแต่ 100 คนขึ้นไป	44	43	1	-	-	50 - 99 persons
	10	10	-	-	-	100 persons or more
<b>หุ้นส่วนจำกัด ห้างหุ้นส่วนสามัญนิติบุคคล</b>	<b>3,809</b>	<b>3,262</b>	<b>132</b>	<b>383</b>	<b>32</b>	<b>Juristic partnership</b>
น้อยกว่า 5 คน	1,914	1,642	38	223	11	Less than 5 persons
5 - 9 คน	944	816	30	88	10	5 - 9 persons
10 - 19 คน	605	522	34	43	6	10 - 19 persons
20 - 49 คน	281	232	19	25	5	20 - 49 persons
50 - 99 คน	48	39	7	2	-	50 - 99 persons
ตั้งแต่ 100 คนขึ้นไป	17	11	4	2	-	100 persons or more

ตาราง 33 จำนวนสถานประกอบการ จำนวนตามรูปแบบการจัดตั้งทางเศรษฐกิจ รูปแบบการจัดตั้งตามกฎหมาย และจำนวนลูกจ้าง (ต่อ)

TABLE 33 NUMBER OF ESTABLISHMENTS BY FORM OF ECONOMIC ORGANIZATION, FORM OF LEGAL ORGANIZATION AND NUMBER OF EMPLOYEES (Contd.)

รูปแบบการจัดตั้งตามกฎหมาย/ จำนวนลูกจ้าง	จำนวน สถานประกอบการ	รูปแบบการจัดตั้งทางเศรษฐกิจ Form of economic organization				Form of legal organization/ Number of employees
		สำนักงานเดี่ยว Single unit	สำนักงานใหญ่ Head office	สำนักงานสาขา Branch	แฟรนไชส์ Franchise	
<b>บริษัทจำกัด บริษัทจำกัด (มหาชน)</b>	<b>3,225</b>	<b>1,514</b>	<b>137</b>	<b>1,404</b>	<b>170</b>	<b>Company limited, Public company limited</b>
น้อยกว่า 5 คน	1,262	525	19	668	50	Less than 5 persons
5 - 9 คน	802	348	14	368	72	5 - 9 persons
10 - 19 คน	502	273	32	166	31	10 - 19 persons
20 - 49 คน	401	217	40	130	14	20 - 49 persons
50 - 99 คน	131	70	18	40	3	50 - 99 persons
100 - 199 คน	62	41	7	14	-	100 - 199 persons
ตั้งแต่ 200 คนขึ้นไป	65	40	7	18	-	200 persons or more
<b>ส่วนราชการ รัฐวิสาหกิจ สหกรณ์ และอื่นๆ</b>	<b>868</b>	<b>844</b>	<b>2</b>	<b>15</b>	<b>7</b>	<b>Government, State-enterprises, Cooperatives and Others</b>
น้อยกว่า 5 คน	725	706	1	11	7	Less than 5 persons
5 - 9 คน	63	60	1	2	-	5 - 9 persons
10 - 19 คน	52	51	-	1	-	10 - 19 persons
ตั้งแต่ 20 คนขึ้นไป	28	27	-	1	-	20 persons or more

ที่มา รายงานสำมะโนธุรกิจทางการบริการ พ.ศ.2545 (ข้อมูลพื้นฐาน : ในเขตเทศบาล) ภาคตะวันออกเฉียงเหนือ สำนักงานสถิติแห่งชาติ กระทรวงเทคโนโลยีสารสนเทศและการสื่อสาร

Source - Report of the 2002 Business Trade and Services Census (Basic Information : Municipal areas), Northeastern Region, National Statistical Office, Ministry of Information and Communication Technology

ตาราง 34 จำนวนสถานประกอบการ จำนวนตามสัดส่วนของการร่วมลงทุนหรือถือหุ้น และจำนวนลูกจ้าง  
 TABLE 34 NUMBER OF ESTABLISHMENTS BY PROPORTION OF FOREIGN INVESTMENT OR SHARE HOLDING AND NUMBER OF EMPLOYEES

จำนวนลูกจ้าง	จำนวน สถานประกอบการ	ไม่มีต่างประเทศ		สัดส่วนของการร่วมลงทุนหรือถือหุ้น		Number of employees
		จำนวน establishments	รวมลงทุนหรือถือหุ้น No foreign's investment or share holding	Proportion of foreign investment or share holding		
				≤ 10%	> 10%	
รวม	3,225	3,070	155	51	104	Total
น้อยกว่า 5 คน	1,262	1,225	37	14	23	Less than 5 persons
5 - 9 คน	802	768	34	12	22	5 - 9 persons
10 - 19 คน	502	476	26	11	15	10 - 19 persons
20 - 49 คน	401	367	34	7	27	20 - 49 persons
50 - 99 คน	131	121	10	2	8	50 - 99 persons
100 - 199 คน	62	57	5	3	2	100 - 199 persons
ตั้งแต่ 200 คนขึ้นไป	65	56	9	2	7	200 persons or more

หมายเหตุ : เฉพาะสถานประกอบการที่มีรูปแบบการจัดตั้งตามกฎหมายเป็นบริษัทจำกัด และบริษัทจำกัด (มหาชน)

Note : Only establishments which were company limited and public company limited

ที่มา : รายงานภาวะเศรษฐกิจทางการค้าและธุรกิจทางการบริการ พ.ศ.2545 (ข้อมูลพื้นฐาน : ในเขตเทศบาล) ภาคตะวันออกเฉียงเหนือ สำนักงานสถิติแห่งชาติ กระทรวงเทคโนโลยีสารสนเทศและการสื่อสาร

Source : Report of the 2002 Business Trade and Services Census (Basic Information : Municipal areas), Northeastern Region, National Statistical Office, Ministry of Information and Communication Technology



ตาราง 35 จำนวนสถานประกอบการ จำนวนคนรับจ้างรายวัน รูปแบบการจัดตั้งตามกฎหมาย และจำนวนลูกจ้าง

TABLE 35. NUMBER OF ESTABLISHMENTS BY CLASS OF RECEIPTS, FORM OF LEGAL ORGANIZATION AND NUMBER OF EMPLOYEES

รูปแบบการจัดตั้งตามกฎหมาย/ จำนวนลูกจ้าง	จำนวน		ชั้นของรายรับ (บาท) Class of receipts (Baht)										Form of legal organization/ Number of employees	
	สถานประกอบการ Number of establishments	จำนวน Number of employees											ไม่ทราบ No answers	Total
			≤ 100,000	100,001 - 500,000	500,001 - 1,000,000	1,000,001 - 5,000,000	5,000,001 - 10,000,000	10,000,001 - 20,000,000	20,000,001 - 50,000,000	> 50,000,000				
รวม	149,598	74,504	48,854	15,912	6,816	2,133	745	269	183	182				
ส่วนบุคคล	141,696	71,822	47,197	14,105	4,898	899	162	28	5	180				
น้อยกว่า 5 คน	137,128	73,529	46,205	12,858	3,735	537	78	8	2	176			Less than 5 persons	
5 - 9 คน	3,222	239	901	1,078	766	189	33	11	1	4			5 - 9 persons	
10 - 19 คน	981	43	240	291	275	100	26	6	-	-			10 - 19 persons	
20 - 49 คน	311	10	48	67	108	60	14	2	2	-			20 - 49 persons	
ตั้งแต่ 50 คนขึ้นไป	54	1	3	11	14	13	11	1	-	-			50 persons or more	
ห้างหุ้นส่วนจำกัด ห้างหุ้นส่วนสามัญนิติบุคคล	3,809	181	751	886	1,005	598	246	106	36	-			Juristic partnership	
น้อยกว่า 5 คน	1,914	144	542	545	456	169	52	5	1	-			Less than 5 persons	
5 - 9 คน	944	26	140	193	297	191	68	23	6	-			5 - 9 persons	
10 - 19 คน	605	9	54	102	188	139	67	40	6	-			10 - 19 persons	
20 - 49 คน	281	2	14	45	53	84	43	28	12	-			20 - 49 persons	
ตั้งแต่ 50 คนขึ้นไป	65	-	1	1	11	15	16	10	11	-			50 persons or more	

ตาราง 35 จำนวนสถานประกอบการ จำนวนคนรับออรรรับ รูปแบบการจัดตั้งตามกฎหมาย และจำนวนผู้จ้าง (ต่อ)

TABLE 35 NUMBER OF ESTABLISHMENTS BY CLASS OF RECEIPTS, FORM OF LEGAL ORGANIZATION AND NUMBER OF EMPLOYEES (Contd.)

รูปแบบการจัดตั้งตามกฎหมาย	จำนวน	เงินของรายรับ (บาท) Class of receipts (Baht)										Form of legal organization/ Number of employees
		สถานประกอบการ										
		จำนวนผู้จ้าง	≤ 100,000	100,001 - 500,000	500,001 - 1,000,000	1,000,001 - 5,000,000	5,000,001 - 10,000,000	10,000,001 - 20,000,000	20,000,000 - 50,000,000	> 50,000,000	ไม่ทราบ	
<b>บริษัทจำกัด บริษัทจำกัด (มหาชน)</b>	<b>3,225</b>	<b>129</b>	<b>447</b>	<b>603</b>	<b>846</b>	<b>608</b>	<b>321</b>	<b>128</b>	<b>142</b>	<b>1</b>	<b>1</b>	<b>Company limited, Public company limited</b>
น้อยกว่า 5 คน	1,262	106	319	332	320	130	40	8	7	-	-	Less than 5 persons
5 - 9 คน	802	18	83	157	253	188	80	17	5	1	1	5 - 9 persons
10 - 19 คน	502	4	32	73	139	135	72	23	24	-	-	10 - 19 persons
20 - 49 คน	401	1	9	33	94	114	77	42	31	-	-	20 - 49 persons
50 - 99 คน	131	-	1	6	25	27	27	16	29	-	-	50 - 99 persons
100 - 199 คน	62	-	2	1	11	8	16	10	14	-	-	100 - 199 persons
ตั้งแต่ 200 คนขึ้นไป	65	-	1	1	4	6	9	12	32	-	-	200 persons or more
<b>ส่วนราชการ รัฐวิสาหกิจ ราชการและอื่นๆ</b>	<b>868</b>	<b>372</b>	<b>259</b>	<b>118</b>	<b>67</b>	<b>28</b>	<b>16</b>	<b>7</b>	<b>-</b>	<b>1</b>	<b>1</b>	<b>Government, State-enterprises, Cooperatives and Others</b>
น้อยกว่า 5 คน	725	349	220	90	44	13	6	2	-	-	-	Less than 5 persons
5 - 9 คน	63	8	15	16	14	6	3	1	-	-	-	5 - 9 persons
ตั้งแต่ 10 คนขึ้นไป	80	15	24	12	9	9	7	4	-	-	-	10 persons or more

ที่มา : รายงานฐานะในธุรกิจทางการค้าและบริการ พ.ศ.2545 (ข้อมูลพื้นฐาน ในเขตเทศบาล) ภาคตะวันออกเฉียงเหนือ สำนักงานสถิติแห่งชาติ กระทรวงเทคโนโลยีสารสนเทศและการสื่อสาร

Source : Report of the 2002 Business Trade and Services Census (Basic Information : Municipal areas), Northeastern Region, National Statistical Office, Ministry of Information and Communication Technology

ตาราง 36 จำนวนสถานประกอบการ จำนวนตามการมีและการใช้เทคโนโลยีสารสนเทศและการสื่อสาร รูปแบบการจัดตั้งตามกฎหมายและจำนวนลูกจ้าง

TABLE 36 NUMBER OF ESTABLISHMENTS BY USE OF INFORMATION AND COMMUNICATION TECHNOLOGY, FORM OF LEGAL ORGANIZATION AND NUMBER OF EMPLOYEES

รูปแบบการจัดตั้งตามกฎหมาย/ จำนวนลูกจ้าง	จำนวน สถานประกอบการ Number of establishments	จำนวน คอมพิวเตอร์		มีการใช้เครื่องคอมพิวเตอร์ ใช้อินเทอร์เน็ต		Use of computer		การใช้เว็บไซต์		Form of legal organization/ Number of employees
		ไม่มี No computer	มี Computer	For business	For other purposes	No	Yes	No	Yes	
<b>รวม</b>	<b>149,598</b>	<b>140,311</b>	<b>9,287</b>	<b>2,979</b>	<b>683</b>	<b>5,625</b>	<b>242</b>	<b>9,045</b>	<b>Total</b>	
<b>ส่วนบุคคล</b>	<b>141,696</b>	<b>136,014</b>	<b>5,682</b>	<b>1,550</b>	<b>461</b>	<b>3,671</b>	<b>51</b>	<b>5,631</b>	<b>Individual proprietor</b>	
น้อยกว่า 5 คน	137,128	132,238	4,890	1,304	407	3,179	42	4,848	Less than 5 persons	
5 - 9 คน	3,222	2,748	474	131	35	308	5	469	5 - 9 persons	
10 - 19 คน	981	774	207	74	13	120	3	204	10 - 19 persons	
20 - 49 คน	311	220	91	31	5	55	1	90	20 - 49 persons	
50 - 99 คน	44	26	18	9	1	8	-	18	50 - 99 persons	
ตั้งแต่ 100 คนขึ้นไป	10	8	2	1	-	1	-	2	100 persons or more	
<b>ห้างหุ้นส่วนจำกัด ห้างหุ้นส่วนสามัญนิติบุคคล</b>	<b>3,809</b>	<b>2,331</b>	<b>1,478</b>	<b>502</b>	<b>107</b>	<b>869</b>	<b>31</b>	<b>1,447</b>	<b>Juristic partnership</b>	
น้อยกว่า 5 คน	1,914	1,360	554	191	34	329	13	541	Less than 5 persons	
5 - 9 คน	944	568	376	113	32	231	7	369	5 - 9 persons	
10 - 19 คน	605	287	318	106	30	182	7	311	10 - 19 persons	
20 - 49 คน	281	106	175	68	8	99	2	173	20 - 49 persons	
50 - 99 คน	48	9	39	17	2	20	1	38	50 - 99 persons	
ตั้งแต่ 100 คนขึ้นไป	17	1	16	7	1	8	1	15	100 persons or more	

ตาราง 36 จำนวนสถานประกอบการ จำนวนตามการมีและการใช้เทคโนโลยีสารสนเทศและการสื่อสาร รูปแบบการจัดตั้งตามกฎหมาย และจำนวนลูกจ้าง (ต่อ)  
TABLE 36 NUMBER OF ESTABLISHMENTS BY USE OF INFORMATION AND COMMUNICATION TECHNOLOGY, FORM OF LEGAL ORGANIZATION AND NUMBER OF EMPLOYEES (Contd.)

รูปแบบการจัดตั้งตามกฎหมาย/ จำนวนลูกจ้าง	จำนวน สถานประกอบการ Number of establishments	ไม่มี		มีการใช้คอมพิวเตอร์				Form of legal organization/ Number of employees
		เครื่องคอมพิวเตอร์		อินเทอร์เน็ต		การใช้เว็บไซต์		
		No computer	คอมพิวเตอร์	For other purposes	เพื่อวัตถุประสงค์อื่น	มี	ไม่มี	
<b>บริษัทจำกัด (มหาชน)</b>	<b>3,225</b>	<b>1,196</b>	<b>2,029</b>	<b>110</b>	<b>1,019</b>	<b>159</b>	<b>1,870</b>	<b>Company limited, Public company limited</b>
น้อยกว่า 5 คน	1,262	685	577	29	304	40	537	Less than 5 persons
5 - 9 คน	802	266	536	35	268	43	493	5 - 9 persons
10 - 19 คน	502	144	358	22	181	23	335	10 - 19 persons
20 - 49 คน	401	78	323	16	159	23	300	20 - 49 persons
50 - 99 คน	131	12	119	2	63	10	109	50 - 99 persons
100 - 199 คน	62	8	54	2	23	8	46	100 - 199 persons
ตั้งแต่ 200 คนขึ้นไป	65	3	62	4	21	12	50	200 persons or more
<b>ส่วนราชการ รัฐวิสาหกิจ สหกรณ์ และอื่น ๆ</b>	<b>868</b>	<b>770</b>	<b>98</b>	<b>5</b>	<b>66</b>	<b>7</b>	<b>97</b>	<b>Government, State-enterprises, Cooperatives and Others</b>
น้อยกว่า 5 คน	725	672	53	2	33	-	53	Less than 5 persons
5 - 9 คน	63	45	18	1	13	-	18	5 - 9 persons
10 - 19 คน	52	32	20	1	17	-	20	10 - 19 persons
20 - 49 คน	16	13	3	-	1	1	2	20 - 49 persons
ตั้งแต่ 50 คนขึ้นไป	12	8	4	1	2	-	4	50 persons or more

ที่มา : รายงานสำมะโนธุรกิจทางการบริการ พ.ศ.2545 (ข้อมูลพื้นฐาน : ในเขตเทศบาล) ภาคตะวันออกเฉียงเหนือ สำนักงานสถิติแห่งชาติ กระทรวงเทคโนโลยีสารสนเทศและการสื่อสาร

Source : Report of the 2002 Business Trade and Services Census (Basic Information : Municipal areas), Northeastern Region, National Statistical Office, Ministry of Information and Communication Technology

รายงานสำมะโนธุรกิจทางการค้าและธุรกิจท  
งการบริการ พ.ศ. 2545



E1011F450000R05B1



the 1990s, the number of people in the world who are poor has increased from 1.1 billion to 1.5 billion.

There are a number of reasons why the number of people in the world who are poor has increased. One reason is that the world's population has grown rapidly. Another reason is that the world's economy has not grown fast enough to keep pace with the population growth.

There are a number of things that can be done to help reduce the number of people in the world who are poor. One thing is to help the world's economy grow faster. Another thing is to help the world's population grow more slowly.

There are a number of things that can be done to help the world's economy grow faster. One thing is to help the world's countries trade more with each other. Another thing is to help the world's countries invest in each other.

There are a number of things that can be done to help the world's population grow more slowly. One thing is to help the world's countries provide better family planning services. Another thing is to help the world's countries provide better education for their children.

There are a number of things that can be done to help the world's countries provide better family planning services. One thing is to help the world's countries provide better information about family planning. Another thing is to help the world's countries provide better access to family planning services.

There are a number of things that can be done to help the world's countries provide better education for their children. One thing is to help the world's countries provide better teachers. Another thing is to help the world's countries provide better schools.

There are a number of things that can be done to help the world's countries provide better teachers. One thing is to help the world's countries provide better training for teachers. Another thing is to help the world's countries provide better salaries for teachers.

There are a number of things that can be done to help the world's countries provide better schools. One thing is to help the world's countries provide better buildings for schools. Another thing is to help the world's countries provide better supplies for schools.

There are a number of things that can be done to help the world's countries provide better buildings for schools. One thing is to help the world's countries provide better materials for buildings. Another thing is to help the world's countries provide better workers for buildings.

There are a number of things that can be done to help the world's countries provide better supplies for schools. One thing is to help the world's countries provide better money for supplies. Another thing is to help the world's countries provide better people for supplies.

There are a number of things that can be done to help the world's countries provide better workers for buildings. One thing is to help the world's countries provide better training for workers. Another thing is to help the world's countries provide better salaries for workers.

There are a number of things that can be done to help the world's countries provide better training for workers. One thing is to help the world's countries provide better information about training. Another thing is to help the world's countries provide better access to training.

There are a number of things that can be done to help the world's countries provide better salaries for workers. One thing is to help the world's countries provide better information about salaries. Another thing is to help the world's countries provide better access to salaries.

There are a number of things that can be done to help the world's countries provide better information about salaries. One thing is to help the world's countries provide better people for information. Another thing is to help the world's countries provide better money for information.

There are a number of things that can be done to help the world's countries provide better access to salaries. One thing is to help the world's countries provide better information about access. Another thing is to help the world's countries provide better money for access.

There are a number of things that can be done to help the world's countries provide better information about access. One thing is to help the world's countries provide better people for information. Another thing is to help the world's countries provide better money for information.

There are a number of things that can be done to help the world's countries provide better money for access. One thing is to help the world's countries provide better information about money. Another thing is to help the world's countries provide better people for money.

There are a number of things that can be done to help the world's countries provide better people for money. One thing is to help the world's countries provide better information about people. Another thing is to help the world's countries provide better money for people.

There are a number of things that can be done to help the world's countries provide better information about people. One thing is to help the world's countries provide better people for information. Another thing is to help the world's countries provide better money for information.