

รายงาน
สำมะโนธุรกิจทางการค้าและธุรกิจทางการบริการ พ.ศ. 2545
ข้อมูลพื้นฐาน : ในเขตเทศบาล

ภาคกลาง

REPORT OF
THE 2002 BUSINESS TRADE AND SERVICES CENSUS
BASIC INFORMATION : MUNICIPAL AREAS
CENTRAL REGION

สำนักงานสถิติแห่งชาติ
กระทรวงเทคโนโลยีสารสนเทศและการสื่อสาร
NATIONAL STATISTICAL OFFICE
MINISTRY OF INFORMATION AND COMMUNICATION TECHNOLOGY

สารบัญ

		หน้า
คำนำ		
แผนภูมิ		
บทที่ 1	บทนำ	
	1.1 ความเป็นมา	-1-
	1.2 วัตถุประสงค์	-1-
	1.3 รายการข้อมูล	-2-
	1.4 ขอบข่ายและกลุ่มรวม	-2-
	1.5 ความยาวอ้างอิง	-2-
	1.6 แนวคิดและคำนิยาม	-2-
	1.7 วิธีการเก็บรวบรวมข้อมูล	-10-
	1.8 การประมวลผลข้อมูล	-10-
	1.9 การเสนอผลและจัดทำรายงานผล	-10-
บทที่ 2	สรุปข้อมูลที่สำคัญ	
	2.1 จำนวนสถานประกอบการ	-11-
	2.2 จำนวนคนทำงาน	-11-
	2.3 รูปแบบการจัดตั้งตามกฎหมาย	-13-
	2.4 รูปแบบการจัดตั้งทางเศรษฐกิจ	-14-
	2.5 การร่วมลงทุนหรือถือหุ้นของต่างประเทศ	-15-
	2.6 การมีและการใช้เทคโนโลยีสารสนเทศและการสื่อสาร	-16-
	2.7 ชั้นของรายรับ	-17-
ตารางสถิติ		

CONTENTS

	Page
PREFACE	
FIGURE	
CHAPTER 1 INTRODUCTION	
1.1 Background	-19-
1.2 Objectives	-19-
1.3 The item of data	-20-
1.4 Scope and coverage	-20-
1.5 Reference period	-20-
1.6 Concepts and definitions	-20-
1.7 Data collection	-28-
1.8 Data processing	-28-
1.9 Data presentation and reporting	-28-
CHAPTER 2 MAJOR FINDINGS	
2.1 Number of establishments	-29-
2.2 Number of persons engaged	-29-
2.3 Form of legal organization	-31-
2.4 Form of economic organization	-32-
2.5 Foreign investment or share holding	-33-
2.6 Use of information and communication technology	-34-
2.7 Class of receipts	-35-
STATISTICAL TABLE	

เผยแพร่โดย สำนักสถิติพยากรณ์
สำนักงานสถิติแห่งชาติ
ถนนหลานหลวง เขตป้อมปราบศัตรูพ่าย กทม. 10100
โทร. 0 2281 0333 ต่อ 1210 1211
โทรสาร 0 2281 3814
ไปรษณีย์อิเล็กทรอนิกส์ binfopub@nso.go.th

ปีที่พิมพ์ 2545

Distributed by Bureau of Statistical Forecasting
National Statistical Office,
Larn Luang Rd., Bangkok 10100, THAILAND
Tel. 0 2281 0333 ext. 1210, 1211
Fax : 0 2281 3814
E-mail : binfopub@nso.go.th
<http://www.nso.go.th>

Published 2002
ISBN 974-060-548-6

หน่วยงานเจ้าของเรื่อง Division-in-Charge

สำนักสถิติเศรษฐกิจและสังคม

Bureau of Socio-Economic Statistics

โทรศัพท์ 0 2281 0333 ต่อ 1805 - 1807 Tel. 0 2281 0333 ext. 1805 - 1807

ไปรษณีย์อิเล็กทรอนิกส์ E-mail : eindbusi@nso.go.th

คำนำ

จากการที่ประเทศไทยประสบภาวะวิกฤตเศรษฐกิจตั้งแต่ปี 2540 เป็นต้นมา มีผลทำให้สถานการณ์ทางเศรษฐกิจของประเทศเปลี่ยนแปลงไป โดยเฉพาะโครงสร้างการดำเนินธุรกิจทางการค้าและธุรกิจทางการบริการมีธุรกิจใหม่ ๆ เกิดขึ้นเป็นจำนวนมากไม่น้อย เช่น กิจการประเภทร้านสะดวกซื้อ กิจการด้านสินค้าอุปโภคและบริโภคแบบซูเปอร์มาร์เก็ต หรือห้างสรรพสินค้าเพื่อการจำหน่ายส่ง ร้านอินเทอร์เน็ต เป็นต้น ในขณะที่ธุรกิจบางประเภทต้องปิดตัวเองลง เช่น กิจการประเภทร้านขายของชำ และธุรกิจเกี่ยวกับการรับเหมาก่อสร้าง ประกอบกับในปัจจุบันให้ความสนใจกับการส่งเสริมและพัฒนาธุรกิจขนาดกลางและขนาดย่อมซึ่งได้เข้ามามีบทบาทต่อการพัฒนาและฟื้นฟูสภาพเศรษฐกิจของประเทศเป็นอย่างมาก

เพื่อให้รัฐบาลในฐานะเป็นผู้ดูแล และกำหนดนโยบายเศรษฐกิจของประเทศมีข้อมูลพื้นฐานที่ครบถ้วน ทันสมัย สามารถใช้เป็นตัวชี้วัดสถานะเศรษฐกิจพื้นฐานในประเทศได้ สำนักงานสถิติแห่งชาติซึ่งเป็นหน่วยงานที่รับผิดชอบในการจัดเก็บข้อมูลทั้งทางด้านเศรษฐกิจและสังคมของประเทศ จึงได้จัดทำสำมะโนธุรกิจทางการค้าและธุรกิจทางการบริการ พ.ศ. 2545 ขึ้น ซึ่งนับเป็นการจัดทำครั้งที่ 3

ในการจัดทำสำมะโนธุรกิจทางการค้าและธุรกิจทางการบริการ พ.ศ. 2545 นั้น แบ่งการดำเนินงานเป็น 2 ขั้นตอน ได้แก่ ขั้นการเก็บรวบรวมข้อมูลพื้นฐานของสถานประกอบการทุกประเภท และขั้นการเก็บรวบรวมรายละเอียด ซึ่งจะรวบรวมรายละเอียดเฉพาะการประกอบธุรกิจทางการค้าและธุรกิจทางการบริการเท่านั้น

รายงานฉบับนี้ เป็นรายงานผลการปฏิบัติงานขั้นที่ 1 ซึ่งดำเนินการในปี 2545 โดยเก็บรวบรวมข้อมูลพื้นฐานของสถานประกอบการที่ตั้งอยู่ในภาคกลาง ข้อมูลที่นำเสนอในรายงานฉบับนี้ เป็นข้อมูลของสถานประกอบการทุกประเภทที่มีคนทำงานตั้งแต่ 1 คนขึ้นไป เฉพาะที่ตั้งอยู่ในเขตเทศบาล โดยจำแนกข้อมูลตามกิจกรรมทางเศรษฐกิจตามการจัดประเภทอุตสาหกรรมตามกิจกรรมทางเศรษฐกิจทุกประเภทตามมาตรฐานสากล (International Standard Industrial Classification of All Economic Activities : ISIC Rev.3) สำหรับข้อมูลรายละเอียดเกี่ยวกับการดำเนินงานของสถานประกอบการตัวอย่างทุกท้องที่ทั่วประเทศ จะทำการเก็บรวบรวมในปี 2545 และจะได้นำเสนอในรายงานผลฉบับต่อไป

สำนักงานสถิติแห่งชาติ ใคร่ขอขอบคุณผู้ประกอบการและผู้เกี่ยวข้องทุกฝ่ายที่ได้ให้ความร่วมมือในการให้ข้อมูล ซึ่งเป็นผลให้การปฏิบัติงานครั้งนี้สำเร็จลุล่วงไปด้วยดี

สำนักงานสถิติแห่งชาติ
กระทรวงเทคโนโลยีสารสนเทศและการสื่อสาร

PREFACE

Thailand economic situation has changed dramatically, after facing with the economic crisis since 1997, especially in the structure of business trade and services. New types of business establishments have arisen such as convenient stores, discount store, category killer, internet café etc. While some have not been able to continue their business any longer i.e. traditional groceries and real estate business. At present, the small and medium enterprises (SMEs), which are being focused, play important roles in country economic recovering and development.

In order to provide the Thai government to have up-to-date basic information for setting up policy and development plan of the country, the National Statistical Office (NSO), as an authorized government agency, therefore, decides to conduct the third Business Trade and Services Census in 2002.

In conducting the 2002 Business Trade and Services Census, the operational plan has been divided into 2 stages. The listing stage, which basic information of all establishments engaged in all economic activities is collected. The enumeration stage, which detailed information of establishments engaged in only business trade and some sectors of services is collected.

This publication presents the results of the first stage conducted in 2002 of all establishments located in the Central Region. The data presented in this publication include all establishments with at least one person engaged in economic activities classified according to the International Standard Industrial Classification of All Economic Activities (ISIC : Rev.3). The results of the operational information of sample survey of business establishments in all areas mentioned earlier were collected in 2002 will be presented in separate publication later on.

The National Statistical Office would like to express her sincere gratitude to all entrepreneurs and all those concerned for their kind cooperation contributing to the success of this census.

**National Statistical Office
Ministry of Information and
Communication Technology**

แผนภูมิ 1 ร้อยละของสถานประกอบการ จำแนกตามกิจกรรมทางเศรษฐกิจ

Figure 1 Percentage of establishments by economic activity

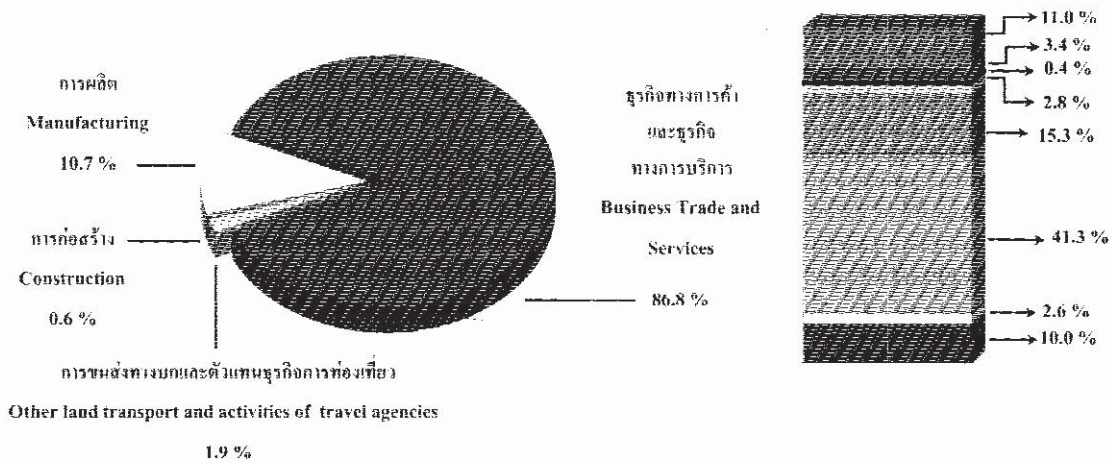

- การซ่อมบำรุงเครื่องยนต์และรถจักรยานยนต์และรถจักรยานยนต์
Sale, maintenance and repair of motor vehicles and motorcycles, retail sale of automotive fuel
- การขายปลีก ยกเว้น ยานยนต์และยานพาหนะที่ใช้เครื่องยนต์
Retail trade, except of motor vehicles and motorcycles : repair of personal and household goods
- กิจกรรมคอมพิวเตอร์และกิจกรรมที่เกี่ยวข้อง
Computer and related activities
- การค้าส่ง และการค้าปลีกยกเว้นยานยนต์และยานพาหนะที่ใช้เครื่องยนต์
Wholesale trade and commission trade, except of motor vehicles and motorcycles
- โรงแรมและภัตตาคาร
Hotels and restaurants
- การให้เช่าเครื่องจักรและเครื่องมือโดยไม่มีผู้ควบคุม
Renting of machinery and equipment without operator, research and development and other business activities
- กิจกรรมอสังหาริมทรัพย์
Real estate activities
- กิจกรรมนันทนาการและบริการอื่น ๆ
Recreational and other service activities

แผนภูมิ 2 ร้อยละของสถานประกอบการ จำแนกตามรูปแบบการจัดตั้งตามกฎหมาย

Figure 2 Percentage of establishments by form of legal organization

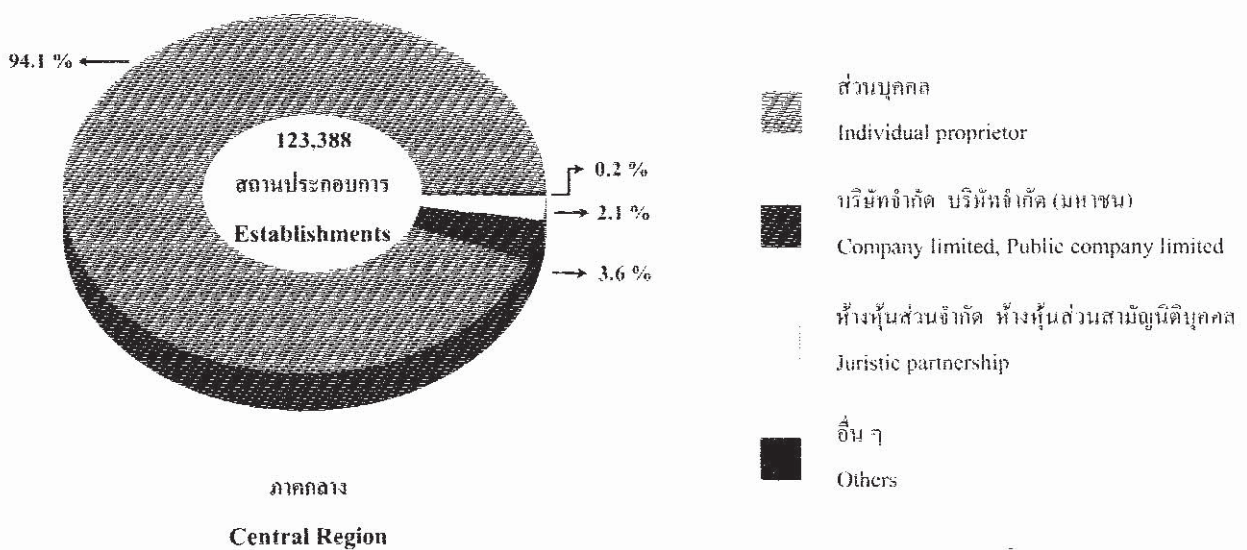

ที่มา : รายงานสำมะโนธุรกิจทางการค้าและธุรกิจทางการบริการ พ.ศ. 2545 (ข้อมูลพื้นฐาน : โฉมเขตเทศบาล) ภาคกลาง สำนักงานสถิติแห่งชาติ กระทรวงเทคโนโลยีสารสนเทศและการสื่อสาร
Source : Report of the 2002 Business Trade and Services Census (Basic Information : Municipal areas), Central Region. National Statistical Office, Ministry of Information and Communication Technology.

แผนภูมิ 3 ร้อยละของสถานประกอบการ จำแนกตามสัดส่วนของการร่วมลงทุนหรือถือหุ้นของต่างประเทศ และกิจกรรมทางเศรษฐกิจ

Figure 3 Percentage of establishments by proportion of foreign investment or share holding and economic activity

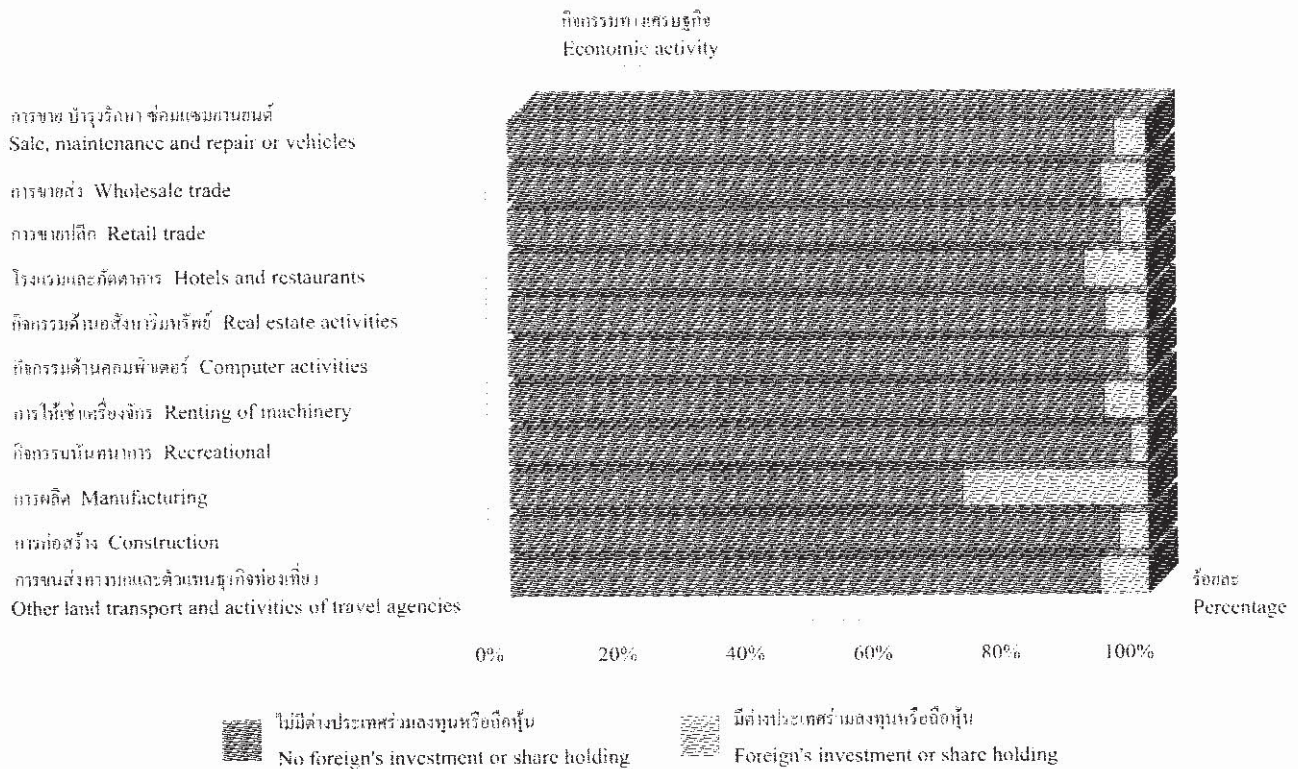

แผนภูมิ 4 ร้อยละของสถานประกอบการ จำแนกตามการมีและการใช้เทคโนโลยีสารสนเทศและการสื่อสารของสถานประกอบการ และกิจกรรมทางเศรษฐกิจ

Figure 4 Percentage of establishments by use of information and communication technology and economic activity

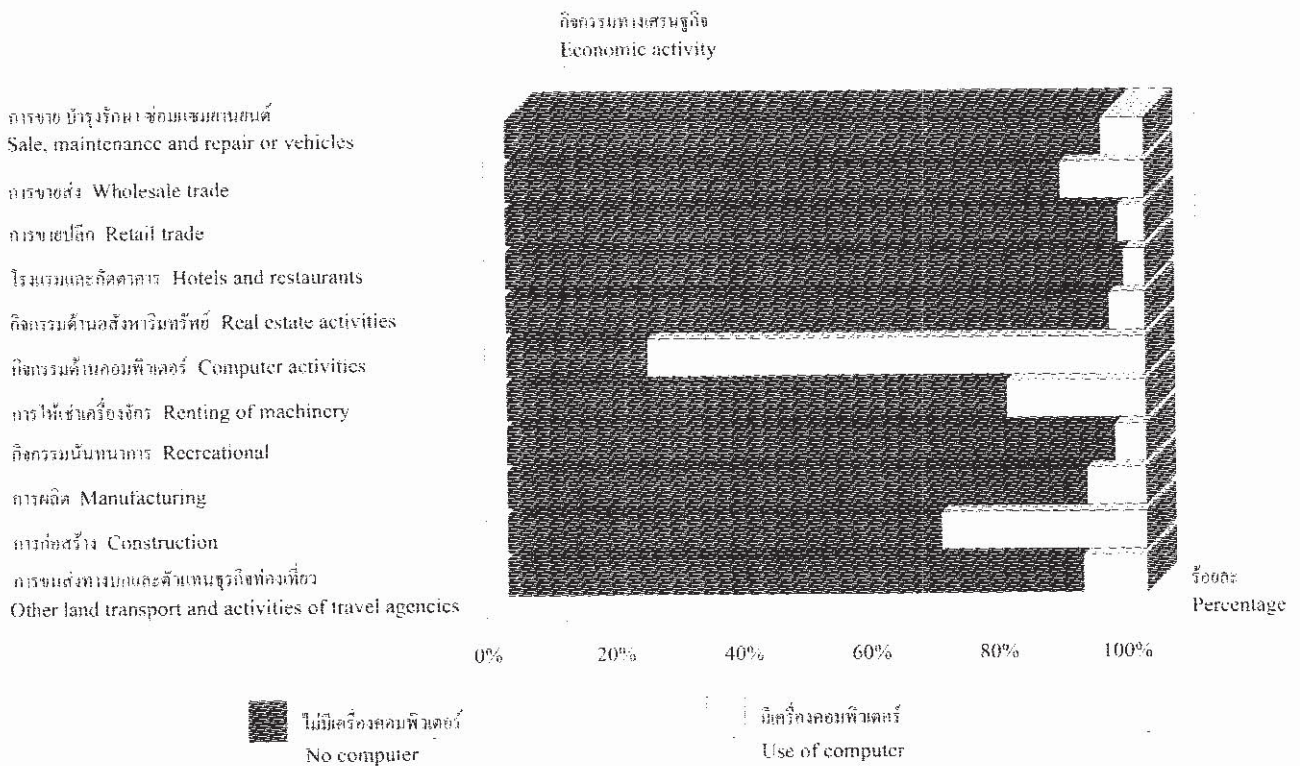

ที่มา : รายงานสำมะโนธุรกิจทางการค้าและบริการ พ.ศ. 2545 (ข้อมูลพื้นฐาน : ในเขตเทศบาล) ภาคกลาง สำนักงานสถิติแห่งชาติ กระทรวงเทคโนโลยีสารสนเทศและการสื่อสาร
Source : Report of the 2002 Business Trade and Services Census (Basic Information : Municipal areas), Central Region, National Statistical Office.
Ministry of Information and Communication Technology.

แผนภูมิ 5 ร้อยละของสถานประกอบการ จำแนกตามขนาดของสถานประกอบการ (จำนวนคนทำงาน) และกิจกรรมทางเศรษฐกิจ

Figure 5 Percentage of establishments by size of establishments and economic activity

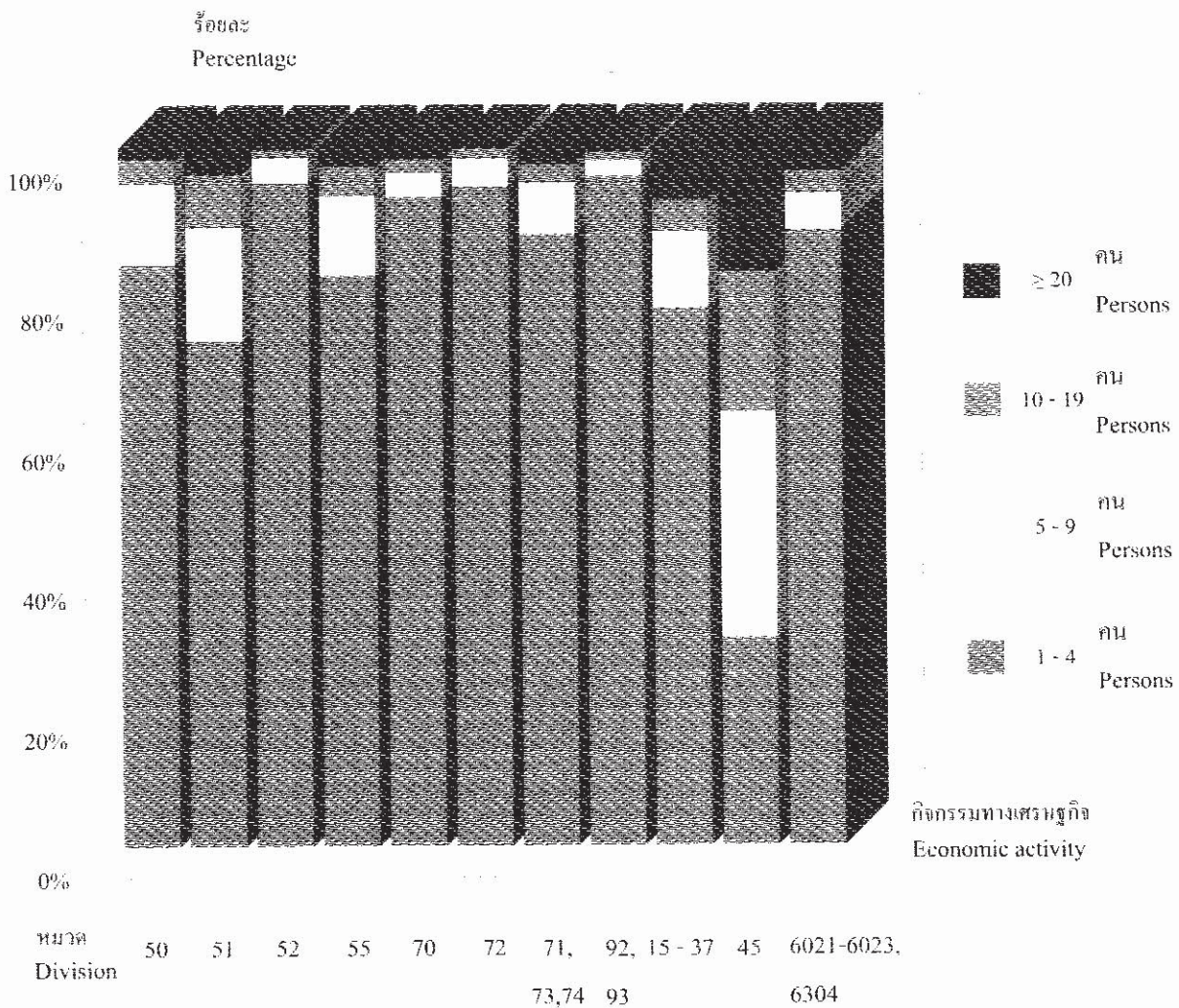

- » หมวด 50 การขาย แยกจำรุงรักษา และการซ่อมแซมยานยนต์และรถจักรยานยนต์ รวมทั้งการขายปลีกน้ำมันเชื้อเพลิงรถยนต์
- » หมวด 51 การขายส่งและการค้าเพื่อค้าขายหน้า ยกเว้น ยานยนต์และรถจักรยานยนต์
- » หมวด 52 การขายปลีก ยกเว้น ยานยนต์และรถจักรยานยนต์ รวมทั้งการขายซ่อมแซมของใช้ส่วนบุคคลและของใช้ในครัวเรือน
- » หมวด 55 โรงแรมและภัตตาคาร
- » หมวด 70 กิจกรรมด้านอสังหาริมทรัพย์
- » หมวด 72 กิจกรรมด้านคอมพิวเตอร์และกิจกรรมที่เกี่ยวข้อง
- » หมวด 71, 73, 74 การให้เช่าเครื่องมือจักรและเครื่องอุปโภคบริโภค ไม่มีผู้ควบคุม การวิจัยและการพัฒนา และกิจกรรมด้านธุรกิจอื่น ๆ
- » หมวด 92, 93 กิจกรรมนันทนาการ และการบริการอื่น ๆ
- » หมวด 15 - 37 การผลิต
- » หมวด 45 การก่อสร้าง
- » หมวด 60 หมู่ย่อย 6021 - 6023, 6304 การขนส่งทางบก และสิ่งทมนธุรกิจการท่องเที่ยว

ที่มา : รายงานสำมะโนธุรกิจทางการค้าและบริการ พ.ศ. 2545 (ข้อมูลพื้นฐาน : ในเขตเทศบาล) ภาคกลาง สำนักงานสถิติแห่งชาติ กระทรวงเทคโนโลยีสารสนเทศและการสื่อสาร
 Source : Report of the 2002 Business Trade and Services Census (Basic Information - Municipal areas), Central Region, National Statistical Office, Ministry of Information and Communication Technology.

บทที่ 1

บทนำ

1.1 ความเป็นมา

สำนักงานสถิติแห่งชาติ ได้จัดทำสำมะโนธุรกิจทางการค้าและธุรกิจทางการบริการครั้งแรกในปี 2509 และครั้งที่ 2 ในปี 2531 ตามข้อเสนอแนะขององค์การสหประชาชาติที่เสนอแนะให้ประเทศต่าง ๆ จัดทำสำมะโนทุก 10 ปี เพื่อให้มีข้อมูลพื้นฐานที่สำคัญทางด้านธุรกิจทางการค้าและธุรกิจทางการบริการที่ต่อเนื่อง แต่เนื่องจากมีข้อจำกัดทางด้านงบประมาณและบุคลากร สำนักงานสถิติแห่งชาติ จึงไม่สามารถจัดทำ สำมะโนทุก 10 ปีได้ แต่ก็ได้จัดทำการสำรวจด้วยวิธีเลือกตัวอย่าง ในช่วงเวลาที่ไม่ได้จัดทำสำมะโน เพื่อให้มีข้อมูลต่อเนื่อง

จากการที่สถานการณ์ทางเศรษฐกิจของประเทศในปัจจุบันเปลี่ยนแปลงไปอย่างรวดเร็ว อันเป็นผลกระทบจากการเกิดภาวะวิกฤตเศรษฐกิจตั้งแต่ปี 2540 เป็นต้นมา มีผลทำให้โครงสร้างการดำเนินธุรกิจทางการค้าและธุรกิจทางการบริการในประเทศเปลี่ยนแปลงไปจนเกือบเป็นอันขาด มีธุรกิจประเภทใหม่ๆ เกิดขึ้น โดยเฉพาะธุรกิจขนาดกลางและขนาดย่อม ซึ่งได้เข้ามาจับบทบาทต่อการพัฒนาและฟื้นฟูสภาพทางเศรษฐกิจของประเทศเป็นอย่างมากในปัจจุบัน ดังนั้นรัฐบาลจึงจำเป็นต้องมีข้อมูลพื้นฐานที่ทันสมัยและสามารถสะท้อนสถานการณ์ที่เป็นจริงในปัจจุบัน สำหรับใช้ประกอบการพิจารณากำหนดนโยบายในการพัฒนาประเทศ สำนักงานสถิติแห่งชาติ จึงกำหนดให้มีการจัดทำสำมะโนธุรกิจฯ พ.ศ. 2545 ขึ้น ซึ่งเป็นการจัดทำสำมะโนธุรกิจฯ ครั้งที่ 3 ของประเทศไทย ในการจัดทำสำมะโนธุรกิจทางการค้าและธุรกิจทางการบริการ พ.ศ. 2545 นี้ ได้ดำเนินการเก็บรวบรวมข้อมูลเป็น 2 ขั้นตอน คือ

1) การเก็บรวบรวมข้อมูลพื้นฐาน (งานนับจุด)

- ปี 2544 ทำการเก็บรวบรวมข้อมูลพื้นฐานของสถานประกอบการที่ตั้งอยู่นอกเขตเทศบาล เฉพาะที่มีรูปแบบการบริหารงานเป็นองค์การบริหารส่วนตำบล (อบต.) ทั่วประเทศ

- ปี 2545 ทำการเก็บรวบรวมข้อมูลพื้นฐานของสถานประกอบการที่ตั้งอยู่ในกรุงเทพมหานคร เมืองพัทยา และเขตเทศบาลทั่วประเทศ

2) การเก็บรวบรวมข้อมูลรายละเอียด (งานแจงนับ)

- ปี 2545 ทำการเก็บรวบรวมข้อมูลรายละเอียดเกี่ยวกับการดำเนินกิจการ (แจงนับ) ของสถานประกอบการตัวอย่างทุกห้องที่ทั่วประเทศ

1.2 วัตถุประสงค์

การเก็บรวบรวมข้อมูลพื้นฐานของสถานประกอบการ มีวัตถุประสงค์ ดังนี้

1) เพื่อเก็บรวบรวมข้อมูลจำนวนสถานประกอบการทุกประเภท และการกระจายตัวของสถานประกอบการธุรกิจทางการค้าและธุรกิจทางการบริการ อุตสาหกรรมการผลิต การก่อสร้าง การขนส่ง ทางบก และตัวแทนธุรกิจการท่องเที่ยว

2) เพื่อทำการคัดเลือกสถานประกอบการที่เข้าข่ายการสำมะโน สำหรับทำการแจกจ่ายข้อมูล รายละเอียดการประกอบธุรกิจของสถานประกอบการในปี 2545

3) เพื่อนำข้อมูลมาจัดทำกรอบตัวอย่าง (Sampling Frame) เพื่อใช้ในการสำรวจด้านสถานประกอบการ

1.3 รายการข้อมูล

รายการข้อมูลที่เกี่ยวข้องมีดังนี้

- ชื่อ ที่ตั้ง และสถานที่ติดต่อของสถานประกอบการ
- จำนวน และประเภทของสถานประกอบการ
- การมีต่างประเทศมาร่วมลงทุนหรือถือหุ้น
- รูปแบบการจัดตั้งตามกฎหมาย และรูปแบบการจัดตั้งทางเศรษฐกิจ
- จำนวนคนทำงาน และจำนวนลูกจ้างของสถานประกอบการ
- รายรับของสถานประกอบการ
- การมีและการใช้เทคโนโลยีสารสนเทศและการสื่อสารของสถานประกอบการ

1.4 ขอบข่ายและกลุ่มรวม

ขอบข่าย ในการเก็บรวบรวมข้อมูลพื้นฐาน ได้แก่ กิจกรรมทางเศรษฐกิจตามการจัดประเภทอุตสาหกรรมตามกิจกรรมทางเศรษฐกิจทุกประเภทตามมาตรฐานสากล (International Standard Industrial Classification of All Economic Activities : ISIC Rev.3) ดังนี้

- ธุรกิจทางการค้าและธุรกิจทางการบริการ
- อุตสาหกรรมการผลิต
- การก่อสร้าง
- การขนส่งทางบก และตัวแทนธุรกิจการท่องเที่ยว

กลุ่มรวม สถานประกอบการทุกประเภท (ยกเว้นแฝงลอย) ที่มีคนทำงานตั้งแต่ 1 คนขึ้นไปที่ตั้งอยู่ในกรุงเทพมหานคร เมืองพัทยา และเขตเทศบาลทั่วประเทศ

1.5 คาบเวลาอ้างอิง

ข้อมูลเกี่ยวกับจำนวนและลักษณะต่าง ๆ ของสถานประกอบการที่เกี่ยวข้องรวบรวมเป็นข้อมูลของสถานประกอบการที่เปิดดำเนินการในปี 2545

1.6 แนวคิดและคำนิยาม

1) สถานประกอบการ

หมายถึง สถานที่หรือบางส่วนของสถานที่ที่มีที่ตั้งที่แน่นอนและมีการดำเนินกิจกรรมทางเศรษฐกิจ ไม่ว่ากิจกรรมนั้นจะดำเนินงานโดยบุคคลที่เป็นเจ้าของหรือควบคุมกิจการ โดยนิติบุคคล

2) กิจกรรมทางเศรษฐกิจ

การจัดทำสำมะโนธุรกิจทางการค้าและธุรกิจทางการบริการ พ.ศ. 2545 ได้จัดจำแนกสถานประกอบการตามการจัดประเภทอุตสาหกรรมการผลิตตามกิจกรรมทางเศรษฐกิจทุกประเภทตามมาตรฐานสากล (International Standard Industrial Classification of All Economic Activities : ISIC Rev.3) ดังต่อไปนี้

• **การขาย การบำรุงรักษา และการซ่อมแซมยานยนต์ และรถจักรยานยนต์ รวมทั้งการขายปลีกน้ำมันเชื้อเพลิงรถยนต์** ได้แก่

การดำเนินงานกิจการขายส่งและขายปลีกยานยนต์ รถจักรยานยนต์ และรถเล่นนอกถนนที่ใหม่และที่ใช้แล้ว การบำรุงรักษาและการซ่อมแซม การขายอะไหล่ (ส่วนประกอบ) และชิ้นส่วนอุปกรณ์ (อุปกรณ์ประกอบ) สำหรับยานยนต์ การดำเนินงานกิจการของตัวแทน หรือนายหน้าที่เกี่ยวข้องกับการจำหน่าย ยานยนต์ การล้าง การขัดเงา และการลากจูงยานยนต์ รวมถึงการขายปลีกน้ำมันเชื้อเพลิงรถยนต์ และผลิตภัณฑ์น้ำมันเครื่อง/น้ำมันหล่อลื่น หรือผลิตภัณฑ์ที่ใช้เป็นตัวให้ความเย็นแก่เครื่องยนต์

• **การขายส่งและการค้าเพื่อส่งจำหน่าย ยกเว้นยานยนต์และรถจักรยานยนต์** ได้แก่

- การดำเนินงานกิจการขาย (เป็นการขายสินค้าที่ไม่มีการเปลี่ยนแปลงสินค้า) สินค้าใหม่ และสินค้าที่ใช้แล้วให้แก่ผู้ขายปลีก ผู้ใช้ในงานอุตสาหกรรม ผู้ใช้ในงานพาณิชย์กรรม ผู้ใช้ในงานสถาบัน ผู้ใช้ในงานวิชาชีพ หรือผู้ขายส่งรายอื่นๆ หรือบุคคล/บริษัทที่ทำหน้าที่ตัวแทนหรือนายหน้าซื้อขายสินค้า

- ผู้ขายส่งซึ่งประกอบ จัดแยกขนาดและคัดคุณภาพสินค้าจำนวนมากเป็นประจำ การจัดแบ่งสินค้าออกเป็นส่วนย่อย การบรรจุหีบห่อใหม่ การจัดจำหน่ายสินค้าเป็นเลอคย่อย รวมถึงการเก็บสินค้า การแช่เย็นสินค้า การจัดส่งและการจัดวางสินค้า กิจกรรมที่เกี่ยวข้องเนื่องกับการส่งเสริมการขายให้แก่ลูกค้า และการออกแบบและผลิตสินค้า

• **การขายปลีก ยกเว้นยานยนต์ และรถจักรยานยนต์ รวมทั้งการซ่อมแซมของใช้ส่วนบุคคล และของใช้ในครัวเรือน** ได้แก่

- การดำเนินงานกิจการขาย (เป็นการขายสินค้าที่ไม่มีการเปลี่ยนรูป/ดัดแปลงสินค้า) สินค้าใหม่และสินค้าที่ใช้แล้วให้แก่ประชาชนทั่วไป เพื่อการบริโภคหรือการใช้ประโยชน์เฉพาะส่วนบุคคลหรือในครัวเรือน

- การซ่อมและการติดตั้งของใช้ส่วนบุคคลและของใช้ในครัวเรือน

• **โรงแรมและภัตตาคาร** ได้แก่

- การดำเนินงานกิจการเกี่ยวกับการจัดหาที่พักชั่วคราว ค่าที่พัก และสิ่งอำนวยความสะดวกในห้องพักให้แก่ประชาชนทั่วไป เช่น โรงแรม โมเต็ล หอพักในสถานศึกษา ห้องพักภายในบ้านเกสต์เฮาส์ ที่พักแรมเยาวชน ที่พักชั่วคราว เป็นต้น

- การขายอาหารและเครื่องดื่มที่จัดเตรียมไว้พร้อมที่จะบริโภคได้ทันทีในสถานที่ต่างๆ เช่น ภัตตาคาร คาเฟ่ สถานที่บริการขายอาหารกลางวัน และร้านขายเครื่องดื่ม เป็นต้น

● กิจกรรมด้านอสังหาริมทรัพย์ ได้แก่

- การซื้อ การขาย การให้เช่า และการดำเนินการเกี่ยวกับอสังหาริมทรัพย์ที่เป็นเจ้าของหรือเช่าจากผู้อื่น เช่น อาคารห้องชุดและที่อยู่อาศัย อาคารซึ่งไม่ใช่ที่อยู่อาศัย การพัฒนาและการจัดสรรอสังหาริมทรัพย์ เป็นต้น รวมทั้งการพัฒนาและการขายที่ดินและอุทยาน การดำเนินการเกี่ยวกับห้องชุดและที่อยู่อาศัยเคลื่อนที่ได้

- การซื้อ การขาย การให้เช่า การจัดการและการประเมินราคา อสังหาริมทรัพย์ โดยได้รับค่าธรรมเนียมตอบแทนหรือโดยการทำสัญญา

● กิจกรรมด้านคอมพิวเตอร์และกิจกรรมที่เกี่ยวข้อง ได้แก่

- การให้คำปรึกษาเกี่ยวกับชนิดและลักษณะการใช้งานของฮาร์ดแวร์ ที่มีหรือไม่มีซอฟต์แวร์ ระยะเวลาประยุกต์

- การให้คำปรึกษาเกี่ยวกับการวิเคราะห์ ความต้องการและปัญหาของผู้ใช้ และวิธีการแก้ไขปัญหาที่ดีที่สุด

- กิจกรรมที่เกี่ยวกับการวิเคราะห์ การออกแบบ และการเขียนโปรแกรมของระบบงานที่พร้อมจะใช้งานได้ โดยทั่วไปเป็นการวิเคราะห์ความต้องการและปัญหาของผู้ใช้ การให้คำปรึกษา วิธีการแก้ปัญหาที่ประหยัดที่สุด พร้อมทั้งจัดสร้างซอฟต์แวร์ที่จำเป็นต้องใช้ เพื่อให้เกิดผลสัมฤทธิ์ตามแนวทางการแก้ปัญหานั้น รวมทั้งการเขียนโปรแกรมตามความต้องการของผู้ใช้

- กิจกรรมที่เกี่ยวข้องกับการพัฒนา การผลิต การจัดหา และจัดทำเอกสารประกอบการใช้ซอฟต์แวร์ ซึ่งเขียนขึ้นตามความต้องการของผู้ใช้เฉพาะราย และเป็นคำสั่งง่าย ๆ และซอฟต์แวร์สำเร็จรูป

- การประมวลผล หรือการจัดทำตารางประมวลผลข้อมูลทุกชนิด ซึ่งประกอบด้วย การประมวลผลและการเตรียมรายงานที่สมบูรณ์ จากข้อมูลของลูกค้า ซึ่งรวมถึงงานเฉพาะทาง เช่น การบันทึกข้อมูลหรือการเตรียมข้อมูลด้วยวิธีอื่น การแปลงข้อมูล เช่น จากบัตรไปเป็นเทป การรู้จำอักขระจากภาพ (optical character recognition) เป็นต้น ซึ่งอาจจะดำเนินการ โดยการให้บริการโดยตรง หรือโดยผ่านระบบเครือข่าย โดยการใช้โปรแกรมของลูกค้า หรือ โปรแกรมที่มีกรรมสิทธิ์เฉพาะ รวมทั้งการจัดการบริการรายชั่วโมงหรือการแบ่งกันใช้เวลา (time-share) การจัดการและการดำเนินการที่เกี่ยวกับสิ่งอำนวยความสะดวกในการประมวลผลข้อมูลในขั้นตอนที่ต่อเนื่อง

● การให้เช่าเครื่องจักรและเครื่องอุปกรณ์โดยไม่มีผู้ควบคุม การวิจัย และการพัฒนา และกิจกรรมด้านธุรกิจอื่น ๆ ได้แก่

- การให้เช่าเครื่องอุปกรณ์การขนส่ง เครื่องจักรและเครื่องอุปกรณ์อื่น ๆ ของใช้ส่วนบุคคลและของใช้ในครัวเรือน

- การวิจัยและการพัฒนา การทดลองทางด้านวิทยาศาสตร์ธรรมชาติ
- วิศวกรรม สังคมศาสตร์ และมนุษยศาสตร์
- กิจกรรมด้านกฎหมาย การบัญชี การทำบัญชีและการตรวจสอบบัญชี
- การให้คำปรึกษาด้านภาษี การวิจัยตลาด และการสำรวจความคิดเห็นของประชาชน และการให้คำปรึกษาทางธุรกิจและการจัดการ
- กิจกรรมด้านสถาปัตยกรรม วิศวกรรม และเทคนิคอื่น ๆ
- การโฆษณา

- **กิจกรรมนันทนาการ และการบริการอื่น ๆ ได้แก่**

- กิจกรรมด้านภาพยนตร์ วิทยุ โทรทัศน์ และการบันเทิงอื่น ๆ
 - กิจกรรมของสำนักข่าว
 - กิจกรรมห้องสมุด หอจดหมายเหตุ พิพิธภัณฑ์สถาน และกิจกรรมทางวัฒนธรรมอื่น ๆ
 - กิจกรรมการกีฬา และนันทนาการอื่น ๆ
 - กิจกรรมด้านการบริการอื่นๆ เช่น การบริการซักรีดและซักแห้ง
- ผลิตภัณฑ์สิ่งทอและขนสัตว์ การแต่งผมและการเสริมสวยอื่น ๆ การทำศพและกิจกรรมที่เกี่ยวข้อง เป็นต้น

- **การผลิต**

หมายถึง การเปลี่ยนแปลงวัตถุหรือส่วนประกอบของวัตถุในทางกายภาพหรือ ทางเคมี ให้เป็นผลิตภัณฑ์ชนิดใหม่ โดยไม่คำนึงถึงว่างานนั้นทำด้วยเครื่องจักรหรือมือ ทำในโรงงาน ทำในเคหสถาน หรือผลิตภัณฑ์นั้นจะนำมาขายส่งหรือขายปลีกก็ตาม การประกอบชิ้นส่วนของผลิตภัณฑ์ที่ผลิตขึ้น การดัดแปลงสินค้า รวมทั้งการปรับปรุงใหม่หรือการสร้างชิ้นใหม่

- **การก่อสร้าง**

หมายถึง กิจกรรมทางเศรษฐกิจที่เกี่ยวข้องกับการก่อสร้างใหม่ การต่อเติม การดัดแปลง การซ่อมแซม และการรื้อทำลาย อาคารหรือสิ่งก่อสร้างด้านวิศวกรรม เช่น ถนน สะพาน เขื่อน อุโมงค์ เป็นต้น

อุตสาหกรรมก่อสร้างประกอบด้วยสถานประกอบการที่ดำเนินกิจการ ดังต่อไปนี้

- การเตรียมสถานที่ก่อสร้าง เช่น การรื้อถอน ทำลายอาคารเก่า
- การถมดิน เป็นต้น
- การก่อสร้างอาคาร : งานวิศวกรรมโยธา เช่น ทางหลวง ถนน สะพาน อุโมงค์ เป็นต้น ซึ่งหมายรวมทั้งการก่อสร้างใหม่ การต่อเติม ดัดแปลง และซ่อมแซมด้วย
- การติดตั้งภายในอาคาร เช่น การวางท่อ การติดตั้งระบบเครื่องปรับอากาศ ระบบสัญญาณเตือนภัย บันไดเลื่อน เป็นต้น

- การสร้างอาคารให้สมบูรณ์ เช่น การติดตั้งกระจก การฉาบปูน การทาสีและตกแต่งอาคาร การติดผนังและปูพื้นด้วยวัสดุต่าง ๆ การขัดพื้น เป็นต้น
- การให้เช่าเครื่องอุปกรณ์ที่ใช้ในงานก่อสร้างหรือการรื้อถอน โดยมีผู้ควบคุม เช่น การให้เช่ารถเครนพร้อมคนขับ เป็นต้น

- การขนส่งทางบก และตัวแทนธุรกิจการท่องเที่ยว ได้แก่

- การขนส่งผู้โดยสารทางบกอื่น ๆ ที่มีตารางเวลาและที่ไม่มีตารางเวลา รวมถึงการขนส่งสินค้าทางถนน
- กิจกรรมของตัวแทนธุรกิจการท่องเที่ยว และผู้จำหน่ายเที่ยว รวมทั้งกิจกรรมบริการนักท่องเที่ยว

3) รูปแบบการจัดตั้งตามกฎหมาย

ส่วนบุคคล

หมายถึง สถานประกอบการที่มีเจ้าของเป็นบุคคลธรรมดาคนเดียวหรือหลายคนรวมกัน และรวมถึง ห้างหุ้นส่วนสามัญที่ไม่จดทะเบียนเป็นนิติบุคคลด้วย

ห้างหุ้นส่วนจำกัด ห้างหุ้นส่วนสามัญนิติบุคคล

หมายถึง สถานประกอบการที่จัดตั้งขึ้นโดยคณะบุคคลตั้งแต่ 2 คนขึ้นไป รวมทุนกันเพื่อประกอบกิจการ และรับผิดชอบร่วมกันโดยจดทะเบียนถูกต้องตามกฎหมาย

บริษัทจำกัด บริษัทจำกัด (มหาชน)

บริษัทจำกัด หมายถึง สถานประกอบการที่จัดตั้งขึ้นโดยผู้ริเริ่มคณะหนึ่ง และได้จดทะเบียนถูกต้องตามกฎหมาย โดยมีผู้ริเริ่มดำเนินการอย่างน้อย 7 คนขึ้นไป

บริษัทจำกัด (มหาชน) หมายถึง สถานประกอบการที่จัดตั้งขึ้นโดยการจดทะเบียนจัดตั้งบริษัท การควบบริษัท หรือการแปรสภาพบริษัท และวัตถุประสงค์ที่จะขายหุ้นต่อประชาชน โดยมีผู้ริเริ่มดำเนินการตั้งแต่ 15 คนขึ้นไป

ส่วนราชการ รัฐวิสาหกิจ

หมายถึง สถานประกอบการที่รัฐบาลเป็นเจ้าของ หรือมีทุนอยู่ด้วยไม่น้อยกว่าร้อยละ 50 ของทุนทั้งหมด รวมถึงสถานประกอบการที่ดำเนินการโดยรัฐบาลด้วย

สหกรณ์

หมายถึง สถานประกอบการที่จัดตั้งขึ้นในรูปของสหกรณ์ โดยจดทะเบียนถูกต้องตามกฎหมายว่าด้วยสหกรณ์ โดยมีผู้ก่อตั้งไม่น้อยกว่า 10 คน

อื่น ๆ

หมายถึง สถานประกอบการที่จัดตั้งในรูปแบบอื่นๆ นอกจากที่กล่าวข้างต้น เช่น มูลนิธิ สโมสร สมาคม กลุ่มแม่บ้าน ชมรมต่างๆ ร้านค้าสาธิต เป็นต้น

4) รูปแบบการจัดตั้งทางเศรษฐกิจ

สำนักงานแห่งเดียว

หมายถึง สถานประกอบการที่ไม่มีหน่วยงานย่อย หรือสาขาอื่นใด และไม่เป็นหน่วยงานย่อยหรือสาขาของสถานประกอบการอื่น

สำนักงานใหญ่

หมายถึง สถานประกอบการที่เป็นเจ้าของ และควบคุมกิจการของสถานประกอบการอื่นที่เป็นสำนักงานสาขาหรือหน่วยงานย่อย

สำนักงานสาขา

หมายถึง สถานประกอบการที่เป็นสาขา หรือหน่วยงานย่อยของสถานประกอบการอื่นที่เป็นสำนักงานใหญ่

แฟรนไชส์

หมายถึง สถานประกอบการหรือร้านค้าที่ดำเนินธุรกิจแบบแฟรนไชส์ จำแนกออกเป็น 2 ประเภท ได้แก่

(1) แฟรนไชส์ที่เป็นกิจการซึ่งบริษัทแม่ดำเนินการเอง หมายถึง สถานประกอบการหรือร้านค้าที่เป็นสาขาของบริษัทแม่ ที่มีการค้าดำเนินธุรกิจแบบแฟรนไชส์ ซึ่งเป็นธุรกิจที่ดำเนินงานโดยบริษัทแม่ มีโชรร้านที่ดำเนินการโดยสมาชิกผู้ซื้อแฟรนไชส์

(2) แฟรนไชส์ที่เป็นกิจการที่ซื้อลิขสิทธิ์มาดำเนินการ หมายถึง สถานประกอบการ หรือร้านค้าที่ดำเนินธุรกิจแบบแฟรนไชส์ ซึ่งเป็นธุรกิจที่ต้องซื้อลิขสิทธิ์จากบริษัทแม่ดำเนินการ

5) คนทำงาน

หมายถึง คนที่ทำงานในสถานประกอบการทั้งที่ ได้รับค่าจ้างเงินเดือนและไม่ได้รับเงินเดือนที่สถานประกอบการมีอยู่ตามปกติ รวมทั้งผู้ที่ปกติทำงานอยู่ในสถานประกอบการแห่งนี้ แต่ในวันดังกล่าวไม่ได้มาทำงาน เนื่องจากเจ็บป่วย อเหตุขัดข้องอื่น โดยได้รับค่าจ้าง/เงินเดือน ไม่รวมคนงานที่ลางานเป็นระยะเวลานาน เช่น ลาไปรับราชการทหาร เป็นต้น

คนทำงานประกอบด้วย

(1) เจ้าของกิจการ/หุ้นส่วน หรือสมาชิกในครอบครัวที่ทำงานให้กับสถานประกอบการ ผู้ที่มีฝีมืองานหรือผู้ปฏิบัติงานในสถานประกอบการ ซึ่งมีจำนวนชั่วโมงทำงานไม่ต่ำกว่าสัปดาห์ละ 20 ชั่วโมง โดย เจ้าของหรือผู้ประกอบการอาจให้เงิน อาหาร เครื่องนุ่งห่ม หรือช่วยเหลือเกื้อกูลอย่างอื่น ๆ แต่ไม่ต้องการรับผิดชอบในเรื่องการจ่ายค่าแรงให้ตามกฎหมาย

(2) ลูกจ้าง ได้แก่ ผู้ที่ปฏิบัติงานให้กับสถานประกอบการ โดยได้รับเงินเดือนหรือค่าจ้างเป็นประจำ ตั้งแต่ระดับบริหาร นักวิชาการ เสมียน พนักงานต่าง ๆ เช่น ผู้จัดการ ผู้อำนวยการ ผู้ปฏิบัติงานในหลังทดลอง พนักงานขาย และลูกจ้างที่ทำงานในกรรมวิธีการผลิต เป็นต้น ค่าจ้างที่ได้รับอาจเป็นรายปักษ์ รายสัปดาห์ รายวัน รายชั่วโมง หรือรายชิ้น ก็ได้ นอกจากนี้ยังรวมถึงผู้ที่สถานประกอบการส่งไปประจำที่สถานประกอบการอื่นด้วย เช่น พนักงานรักษาความปลอดภัย คนทำความสะอาด พนักงานขายตามห้างสรรพสินค้า เป็นต้น

คนทำงานไม่รวมคนที่รับงานจากโรงงานไปทำงานที่บ้านแล้วนำมาส่งโรงงานโดยไม่ได้ลงทุนซื้อวัสดุอุปกรณ์ หรือออกค่าใช้จ่ายใด ๆ และไม่รวมคนที่สถานประกอบการจ้างมาทำงานเฉพาะอย่างเป็นประจำคราว เช่น กรรมกรที่จ้างมาขนของ และพนักงานเดินตลาดหรือตัวแทนขายที่ไม่มีเงินเดือนประจำ

6) รายรับ

(1) รายรับของสถานประกอบการธุรกิจทางการค้าและธุรกิจทางการบริการ

หมายถึง จำนวนเงินทั้งสิ้นที่ได้จากการประกอบธุรกิจในรอบปี เช่น รายรับจากการขายสินค้า รายรับจากการประกอบธุรกิจโรงแรมและภัตตาคาร รายรับจากการให้บริการ และค่านายหน้า โดยไม่คำนึงถึงเวลาหรือวิธีการชำระเงินจากผู้ซื้อ ทั้งนี้รวมถึงมูลค่าขายจากการให้เช่าซื้อและการขายผ่อนชำระ และการขายสินค้าที่นำไปฝากให้สถานประกอบการอื่นขายด้วย นอกจากนี้ยังหมายถึงรายรับจากการให้เช่าสินทรัพย์ถาวร เงินปันผลรับ ดอกเบี้ยรับ กำไรจากอัตราแลกเปลี่ยนฯ และอื่นๆ ทั้งนี้ไม่รวมค่าขายสินค้าที่สถานประกอบการอื่นนำมาฝากขาย และส่วนลดที่สถานประกอบการลดให้แก่ผู้ซื้อ หรือผู้ใช้บริการ

(2) รายรับของสถานประกอบการอุตสาหกรรมการผลิต

รายรับทั้งสิ้นที่ได้จากการประกอบอุตสาหกรรมการผลิตในรอบปี ประกอบด้วย รายรับ ดังต่อไปนี้คือ

2.1 รายรับจากมูลค่าขายผลผลิต

หมายถึง มูลค่าการจำหน่ายผลิตภัณฑ์ในรอบปี ทั้งที่สถานประกอบการผลิตขึ้นเอง และ/หรือ ที่สถานประกอบการอื่นผลิตให้ โดยสถานประกอบการเป็นผู้จ่ายค่าวัตถุดิบและวัสดุประกอบที่ใช้ในการผลิต และรวมมูลค่าผลผลิตที่สถานประกอบการผลิตเพื่อใช้เองหรือให้คนทำงานเป็นส่วนหนึ่งของค่าตอบแทนแรงงาน ผลผลิตที่จัดส่งให้สำนักงานใหญ่ สำนักงานสาขา หรือ สำนักงานขายของโรงงาน และรายรับจากการขายผลพลอยได้และเศษวัสดุ

2.2 รายรับจากการขายสินค้าที่ซื้อมาจำหน่ายในสภาพเดิม

หมายถึง จำนวนเงินที่สถานประกอบการได้รับจากการขายสินค้าที่ซื้อมาจำหน่ายโดยไม่มีการเปลี่ยนแปลงสภาพ

2.3 รายรับจากการจ้างเหมาทำการผลิตสินค้าให้สถานประกอบการอื่น

หมายถึง จำนวนเงินที่ได้รับจากผู้จ้างในการรับจ้างเหมาทำการผลิตสินค้า โดยผู้จ้างจัดหาวัสดุให้ ถ้าเป็นการรับจ้างเหมาผลิตสินค้าให้สถานประกอบการในเครือเดียวกัน จะคิดค่าบริการในการผลิตตามราคาตลาด หรือคิดจากค่าใช้จ่ายต่าง ๆ ที่เกิดขึ้นจริงในกระบวนการผลิต โดยไม่รวมค่าวัสดุที่ผู้จ้างจัดหามาให้

2.4 รายรับจากการให้บริการ บำรุงรักษา ซ่อมแซมและติดตั้งให้แก่สถานประกอบการอื่น

หมายถึง จำนวนเงินที่สถานประกอบการได้รับจากการให้บริการบำรุงรักษาซ่อมแซมและติดตั้งเครื่องจักรหรือ โรงงานให้กับสถานประกอบการอื่นหรือลูกค้า สำหรับค่าบริการในการให้บริการแก่สถานประกอบการอื่นในเครือเดียวกัน ได้คิดมูลค่าการบริการโดยรวมค่าแรงงาน ค่าดำเนินการ และค่าวัสดุที่ใช้ในการให้บริการ

2.5 รายรับอื่น ๆ

หมายถึง รายรับอื่น ๆ นอกเหนือจากที่กล่าวแล้วข้างต้น เช่น รายรับจากการขายกากของเสียหรือวัสดุเหลือใช้ของสถานประกอบการ และค่าขายกระแสไฟฟ้า เป็นต้น

(3) รายรับของสถานประกอบการก่อสร้าง

รายรับทั้งสิ้นที่ได้จากการประกอบกิจการก่อสร้างในรอบปี ประกอบด้วยรายรับดังต่อไปนี้คือ

3.1 รายรับจากการก่อสร้างอาคาร ; งานวิศวกรรมโยธา

หมายถึง มูลค่าของการก่อสร้างที่สถานประกอบการดำเนินการเอง หรือมูลค่าที่ได้รับจากการจ้างมาให้ผู้ประกอบกรอื่นดำเนินการ หรือมูลค่ารับเหมาช่วงงานจากผู้ประกอบการอื่น ในรอบปี 2544

3.2 รายรับจากการให้บริการบำรุงรักษาและซ่อมแซมเครื่องจักร

หมายถึง จำนวนเงินที่สถานประกอบการ ได้รับจากการให้บริการบำรุงรักษา ซ่อมแซมเครื่องจักรให้กับสถานประกอบการอื่น หรือลูกค้าเช่าหรือค่าบริการในการให้บริการแก่สถานประกอบการอื่นในเครือเดียวกัน คิดมูลค่าการบริการโดยรวมค่าแรงงาน ค่าดำเนินการ และ ค่าวัสดุที่ใช้ในการให้บริการ

3.3 รายรับอื่น ๆ

หมายถึง รายรับของสถานประกอบการนอกเหนือจากรายรับจากการดำเนินกิจการก่อสร้างทุกประเภท

(4) รายรับของสถานประกอบการขนส่ง

หมายถึง รายรับทั้งสิ้นที่ได้จากการประกอบกิจการขนส่งทางบกในรอบปี ประกอบด้วยรายรับ ดังต่อไปนี้คือ

4.1 รายรับที่ได้จากการประกอบกิจการขนส่งผู้โดยสาร ซึ่งที่มีตารางเวลา ได้แก่

● รายรับจากการเป็นผู้ประกอบการรถโดยสารประจำทาง กรณีเป็นรถที่ใช้ในการขนส่งผู้โดยสารเพื่อสินค้าตามเส้นทางที่คณะกรรมการควบคุมการขนส่งทางบกกำหนดขึ้น ซึ่งรายรับจะประกอบด้วย

- รายรับจากค่าโดยสารที่ได้จากการนำรถไปวิ่งรับส่งผู้โดยสารในเส้นทางที่ได้รับอนุญาต
- จากการนำรถไปวิ่งร่วมในเส้นทางที่ผู้อื่นได้รับใบอนุญาต
- รายรับที่เก็บจากผู้ประกอบการรถร่วมที่นำรถมาวิ่งร่วมในเส้นทางที่ตนได้รับใบอนุญาต

● รายรับจากการเป็นผู้ประกอบการรถโดยสารประจำทางที่มีตารางเวลาประเภทอื่น ๆ เช่น การรับส่งนักเรียน ถึงการรถเคเบิ้ลตามแหล่งท่องเที่ยว เป็นต้น

4.2 รายรับที่ได้จากการประกอบกิจการขนส่งผู้โดยสารทางบกที่ไม่มีตารางเวลา หรือค่าจ้างรับเหมาบริการขนส่งผู้โดยสารที่นอกเหนือจากการเดินรถประจำทางในข้อ 4.1 เช่น ขับรถแท็กซี่ รับจ้าง ขับรถมอเตอร์ไซด์รับจ้าง บริการรถทัศนอาจรให้เช่า เป็นต้น

4.3 การขนส่งสินค้า

เป็นรายรับที่ได้จากค่าจ้างที่ได้จากการประกอบกิจการขนส่งสินค้า หรือ ค่าจ้างเหมาบริการรับจ้างขนส่งสิ่งของ เช่น ขน อีฐ หิน ดิน ทราบ ขยะ เป็นต้น

(5) รายรับของสถานประกอบการธุรกิจท่องเที่ยว

หมายถึง รายรับทั้งสิ้นของสถานประกอบการในรอบปี ที่ได้จากการดำเนินธุรกิจ การให้บริการเกี่ยวกับการจัดหาข้อมูลการเดินทาง การจัดทัศนอาจร การจัดหาที่พัก การจัดหาตั๋ว ฯลฯ รวมถึง กิจกรรมบริการนักท่องเที่ยว เช่น มัคคุเทศก์ เป็นต้น

1.7 วิธีการเก็บรวบรวมข้อมูล

การเก็บรวบรวมข้อมูลใช้วิธีส่งเจ้าหน้าที่ ซึ่งเป็นข้าราชการและพนักงานของสำนักงานสถิติแห่งชาติ ออกไปทำการสัมภาษณ์เจ้าของ ผู้ประกอบการ หรือผู้ที่ได้รับมอบหมายให้ตอบข้อมูล ระหว่างเดือนมกราคม - มิถุนายน พ.ศ. 2545

1.8 การประมวลผลข้อมูล

การประมวลผลข้อมูลพื้นฐานทุกขั้นตอน รวมถึงจัดทำรายงานผลระดับจังหวัดดำเนินการที่ สำนักงานสถิติจังหวัด โดยส่วนกลางให้ความช่วยเหลือทางด้านวิชาการ เช่น การจัดทำโปรแกรมสำหรับการบันทึกข้อมูลและประมวลผลข้อมูล และการจัดทำคั่นแบบตารางเสนอมผล และรายงานผล เป็นต้น สำหรับ ข้อมูลพื้นฐานระดับภาคและทั่วประเทศรวมทั้งข้อมูลรายละเอียดเกี่ยวกับการดำเนินกิจการของสถานประกอบการ ทำการประมวลผลและจัดทำรายงานที่สำนักงานสถิติแห่งชาติ

1.9 การเสนอมผลและจัดทำรายงานผล

การจัดทำรายงานผลสำมะโนฯ ได้จัดทำรายงานผลดังนี้

- 1) รายงานผลระดับจังหวัด จังหวัดละ 1 ฉบับ รวม 76 ฉบับ
- 2) รายงานผลระดับภาค จำนวน 5 ฉบับ ประกอบด้วยรายงานผลของปริมณฑล ภาคกลาง ภาคเหนือ ภาคตะวันออกเฉียงเหนือ และภาคใต้
- 3) รายงานผลระดับทั่วราชอาณาจักร จำนวน 1 ฉบับ

บทที่ 2

สรุปข้อมูลที่สำคัญ

2.1 จำนวนสถานประกอบการ

จากการเก็บรวบรวมข้อมูลพื้นฐานของสถานประกอบการในเขตเทศบาลของภาคกลาง (ตาราง 1) พบว่ามีจำนวนสถานประกอบการทั้งสิ้นประมาณ 123,388 แห่ง ส่วนใหญ่หรือประมาณร้อยละ 41.3 ดำเนินธุรกิจการขายปลีก (ยกเว้นยานยนต์และรถจักรยานยนต์) รวมทั้งการซ่อมแซมของใช้ส่วนบุคคลและของใช้ในครัวเรือน รองลงมา ได้แก่ สถานประกอบการที่ดำเนินธุรกิจเกี่ยวกับ โรงแรมและภัตตาคาร ประมาณร้อยละ 15.3 สถานประกอบการที่ดำเนินธุรกิจเกี่ยวกับ กิจกรรมนันทนาการและการบริการอื่น ๆ การผลิต และการขาย การบำรุงรักษา และการซ่อมแซมยานยนต์และรถจักรยานยนต์ รวมทั้งการขายปลีกน้ำมันเชื้อเพลิง มีประมาณร้อยละ 11.0 10.7 และ 10.0 ตามลำดับ สำหรับกิจการทางเศรษฐกิจอื่นๆ นอกจากที่กล่าวข้างต้น มีสัดส่วนต่ำกว่าร้อยละ 10.0 โดยเฉพาะสถานประกอบการที่ดำเนินกิจกรรมด้านคอมพิวเตอร์และกิจการที่เกี่ยวข้อง มีสัดส่วนต่ำที่สุดเพียงประมาณร้อยละ 0.4

ตาราง 1 จำนวนและร้อยละของสถานประกอบการ จำแนกตามกิจกรรมทางเศรษฐกิจ

กิจกรรมทางเศรษฐกิจ	จำนวน	ร้อยละ
รวม	123,388	100.0
การขาย การบำรุงรักษา และการซ่อมแซมยานยนต์และรถจักรยานยนต์รวมทั้งการขายปลีกน้ำมันเชื้อเพลิงรถยนต์	12,397	10.0
การขายส่งและการค้าเพื่อค้าขายหน้า ยกเว้นยานยนต์และรถจักรยานยนต์	3,201	2.6
การขายปลีก ยกเว้นยานยนต์และรถจักรยานยนต์ รวมทั้งการซ่อมแซมของใช้ส่วนบุคคลและของใช้ในครัวเรือน	50,922	41.3
โรงแรมและภัตตาคาร	18,936	15.3
กิจกรรมด้านอสังหาริมทรัพย์	3,406	2.8
กิจกรรมด้านคอมพิวเตอร์และกิจการที่เกี่ยวข้อง	441	0.4
การให้เช่าเครื่องจักรและเครื่องอุปกรณ์โดยไม่มีผู้ควบคุม การวิจัยและการพัฒนา และกิจกรรมด้านธุรกิจอื่นๆ	4,202	3.4
กิจกรรมนันทนาการและการบริการอื่นๆ	13,534	11.0
การผลิต	13,219	10.7
การก่อสร้าง	758	0.6
การขนส่งทางบกและตัวแทนธุรกิจการท่องเที่ยว	2,372	1.9

2.2 จำนวนคนทำงาน

เมื่อพิจารณาขนาดของสถานประกอบการ ซึ่งวัดด้วยจำนวนคนทำงาน (ตาราง 2) นั้น พบว่า ส่วนใหญ่ (ประมาณร้อยละ 88.3) เป็นสถานประกอบการขนาดเล็กที่มีคนทำงานน้อยกว่า 5 คน รองลงมาเป็นสถานประกอบการที่มีคนทำงาน 5 - 9 คน และ 10 - 19 คน ประมาณร้อยละ 7.1 และ 2.6 ตามลำดับ สถานประกอบการที่มีจำนวนคนทำงาน 20 - 49 คน ประมาณร้อยละ 1.2 สำหรับสถานประกอบการที่มีคนทำงานตั้งแต่ 50 คนขึ้นไป มีเพียงเล็กน้อยประมาณร้อยละ 0.8 ของจำนวนสถานประกอบการทั้งสิ้น

ตาราง 2 จำนวนและร้อยละของสถานประกอบการ จำแนกตามจำนวนคนทำงาน และกิจกรรมทางเศรษฐกิจ

กิจกรรมทางเศรษฐกิจ	รวม	จำนวน คนทำงาน (คน)						ไม่ รายงาน
		1 - 4	5 - 9	10 - 19	20 - 49	50 - 99	≥ 100	
รวม	123,388	108,999	8,718	3,180	1,470	440	552	29
	(100.0)	(88.3)	(7.1)	(2.6)	(1.2)	(0.4)	(0.4)	(-)
การขาย การบำรุงรักษาและการซ่อมแซม ยานยนต์ รถจักรยานยนต์ รวมทั้งการ ขายปลีกร้านเชื้อเพลิงรถยนต์	12,397	10,309	1,452	439	168	20	6	3
	(100.0)	(83.2)	(11.7)	(3.5)	(1.4)	(0.2)	(-)	(-)
การขายส่งและการค้าเพื่อค้าขายหน้า ยกเว้นยานยนต์และรถจักรยานยนต์	3,201	2,313	524	242	88	26	8	-
	(100.0)	(72.2)	(16.4)	(7.6)	(2.8)	(0.8)	(0.2)	-
การขายปลีก ยกเว้นยานยนต์และรถจักร ยนต์ รวมทั้งการซ่อมแซมของใช้ ส่วนบุคคลและของใช้ในครัวเรือน	50,922	48,244	1,945	551	120	27	21	14
	(100.0)	(94.7)	(3.8)	(1.1)	(0.2)	(0.1)	(0.1)	(-)
โรงแรมและภัตตาคาร	18,936	15,455	2,186	787	341	78	85	4
	(100.0)	(81.6)	(11.5)	(4.2)	(1.8)	(0.4)	(0.5)	(-)
กิจกรรมด้านอสังหาริมทรัพย์	3,406	3,161	124	63	48	6	3	1
	(100.0)	(92.8)	(3.6)	(1.9)	(1.4)	(0.2)	(0.1)	(-)
กิจกรรมด้านคอมพิวเตอร์และกิจกรรม ที่เกี่ยวข้อง	441	416	18	6	1	-	-	-
	(100.0)	(94.3)	(4.1)	(1.4)	(0.2)	-	-	-
การให้เช่าเครื่องจักรและเครื่องอุปกรณ์ โดยไม่มีผู้ควบคุม การวิจัยและ การพัฒนาและกิจกรรมด้านธุรกิจอื่น ๆ	4,202	3,673	316	110	60	16	27	-
	(100.0)	(87.4)	(7.5)	(2.6)	(1.4)	(0.4)	(0.7)	-
กิจกรรมนันทนาการและการบริการอื่นๆ	13,534	12,954	324	163	66	15	9	3
	(100.0)	(95.7)	(2.4)	(1.2)	(0.5)	(0.1)	(0.1)	(-)
การผลิต	13,219	10,165	1,456	591	430	203	371	3
	(100.0)	(76.9)	(11.0)	(4.5)	(3.3)	(1.5)	(2.8)	(-)
การก่อสร้าง	758	224	246	152	92	30	14	-
	(100.0)	(29.5)	(32.5)	(20.1)	(12.1)	(4.0)	(1.8)	-
การขนส่งทางบกและตัวแทนธุรกิจ การท่องเที่ยว	2,372	2,085	127	76	56	19	8	1
	(100.0)	(87.9)	(5.4)	(3.2)	(2.4)	(0.8)	(0.3)	(-)

หมายเหตุ: (1) ตัวเลขในวงเล็บ คือ อัตราร้อยละ

(2) - - ค่ากว่าร้อยละ 0.1

เมื่อพิจารณากิจกรรมทางเศรษฐกิจและขนาดของสถานประกอบการ พบว่า มากกว่าร้อยละ 80.0 ของสถานประกอบการในทุกประเภทกิจกรรมทางเศรษฐกิจเป็นขนาดเล็กหรือมีคนทำงานน้อยกว่า 5 คน ยกเว้น สถานประกอบการที่ดำเนินกิจการเกี่ยวกับการผลิต การขายส่งและการค้าเพื่อค้าขายหน้า (ยกเว้นยานยนต์และรถจักรยานยนต์) และ การก่อสร้าง มีสัดส่วนของสถานประกอบการขนาดเล็ก ประมาณร้อยละ 76.9 72.2 และ 29.5 ตามลำดับ

2.3 รูปแบบการจัดตั้งตามกฎหมาย

สำหรับรูปแบบการจัดตั้งตามกฎหมายของสถานประกอบการ (ตาราง 3) พบว่า ส่วนใหญ่หรือประมาณร้อยละ 94.1 ของสถานประกอบการในเขตเทศบาลของภาคกลาง มีรูปแบบเป็นส่วนบุคคล รองลงมาในรูปแบบเป็นบริษัทจำกัด บริษัทจำกัด (มหาชน) และห้างหุ้นส่วนจำกัด ห้างหุ้นส่วนสามัญนิติบุคคล ประมาณร้อยละ 3.6 และ 2.1 ตามลำดับ ที่เหลือเป็นสถานประกอบการที่มีรูปแบบในลักษณะอื่น ๆ ได้แก่ ส่วนราชการ รัฐวิสาหกิจ สหกรณ์ และอื่น ๆ มีเพียงเล็กน้อยประมาณร้อยละ 0.2

ตาราง 3 จำนวนและร้อยละของสถานประกอบการ จำแนกตามรูปแบบการจัดตั้งตามกฎหมายและกิจกรรมทางเศรษฐกิจ

กิจกรรมทางเศรษฐกิจ	รวม	รูปแบบการจัดตั้งตามกฎหมาย			
		ส่วนบุคคล	ห้างหุ้นส่วนจำกัด สามัญนิติบุคคล	บริษัทจำกัด บริษัทจำกัด (มหาชน)	ส่วนราชการ รัฐวิสาหกิจ สหกรณ์ และอื่น ๆ
รวม	123,388 (100.0)	116,120 (94.1)	2,591 (2.1)	4,427 (3.6)	250 (0.2)
การขง การบำรุงรักษาและการซ่อมแซม ยานยนต์ และรถจักรยานยนต์รวมทั้งการ ขายปลีกน้ำมันเชื้อเพลิงรถยนต์	12,397 (100.0)	10,989 (88.6)	725 (5.9)	656 (5.3)	27 (0.2)
การขายส่งและการค้าปลีกค้าปลีก ยกเว้นยานยนต์และรถจักรยานยนต์	3,261 (100.0)	2,617 (81.8)	229 (7.1)	351 (11.0)	4 (0.1)
การขายปลีก ยกเว้นยานยนต์และรถจักร ยานยนต์ รวมทั้งการซ่อมแซมขอผู้ใช้ ส่วนบุคคลและของใช้ในครัวเรือน	50,922 (100.0)	48,823 (95.9)	826 (1.6)	1,181 (2.3)	92 (0.2)
โรงแรมและภัตตาคาร	18,936 (100.0)	18,448 (97.4)	76 (0.4)	397 (2.1)	15 (0.1)
กิจกรรมด้านอสังหาริมทรัพย์	3,466 (100.0)	3,246 (93.3)	23 (0.7)	106 (3.1)	31 (0.9)
กิจกรรมค้าปลีก ค้าส่งและกิจการ ที่เกี่ยวข้อง	441 (100.0)	399 (90.5)	8 (1.8)	34 (7.7)	- (-)
การให้เช่าเครื่องจักรและเครื่องมือ โดยไม่มีผู้ควบคุม การวิจัยและการ พัฒนาและกิจการอื่น ๆ	4,292 (100.0)	3,856 (91.8)	80 (1.9)	264 (6.3)	2 (-)
กิจกรรมในธนาคารและการบริการอื่นๆ	13,534 (100.0)	13,407 (99.1)	15 (0.1)	75 (0.5)	37 (0.3)
การผลิต	13,219 (100.0)	11,863 (89.7)	327 (2.5)	993 (7.5)	36 (0.3)
การก่อสร้าง	758 (100.0)	393 (51.9)	192 (25.3)	173 (22.8)	- (-)
การขนส่งทางบกและเดินเรือ การท่องเที่ยว	2,372 (100.0)	2,079 (87.6)	90 (3.8)	197 (8.3)	6 (0.3)

หมายเหตุ: (1) ตัวเลขในวงเล็บ คือ อัตราร้อยละ

(2) - - ค่าต่ำกว่าร้อยละ 0.1

เมื่อพิจารณาถึงกิจกรรมทางเศรษฐกิจและรูปแบบการจัดตั้งตามกฎหมายของสถานประกอบการในแต่ละประเภท พบว่า มีรูปแบบการจัดตั้งตามกฎหมายเช่นเดียวกับที่กล่าวข้างต้น กล่าวคือ ส่วนใหญ่เป็นส่วนบุคคล สูงที่สุด รองลงมาเป็นบริษัทจำกัด บริษัทจำกัด (มหาชน) และห้างหุ้นส่วนจำกัด ห้างหุ้นส่วนสามัญนิติบุคคล

2.4 รูปแบบการจัดตั้งทางเศรษฐกิจ

สถานประกอบการส่วนใหญ่ (ประมาณ 121,208 แห่ง หรือร้อยละ 98.2) มีรูปแบบการจัดตั้งทางเศรษฐกิจเป็นสำนักงานแห่งเดียว รองลงมาเป็นสำนักงานสาขา ประมาณ 1,656 แห่ง หรือร้อยละ 1.3 ส่วนสถานประกอบการที่เป็นแฟรนไชส์ และสำนักงานใหญ่ มีสัดส่วนเพียงเล็กน้อย ประมาณร้อยละ 0.3 และ 0.2 ตามลำดับ

ตาราง 4 จำนวนและร้อยละของสถานประกอบการ จำแนกตามรูปแบบการจัดตั้งทางเศรษฐกิจและกิจกรรมทางเศรษฐกิจ

กิจกรรมทางเศรษฐกิจ	รวม	รูปแบบการจัดตั้งทางเศรษฐกิจ			
		สำนักงาน แห่งเดียว	สำนักงาน ใหญ่	สำนักงาน สาขา	แฟรนไชส์
รวม	123,388	121,208	208	1,656	316
	(100.0)	(98.2)	(0.2)	(1.3)	(0.3)
การขาย การบำรุงรักษาและการซ่อมแซมยานยนต์และรถจักรยานยนต์	12,397	12,039	69	261	28
รวมทั้งการขายปลีกน้ำมันเชื้อเพลิงรถยนต์	(100.0)	(97.1)	(0.6)	(2.1)	(0.2)
การขายส่งและการค้าเพื่อค้าขายหน้า ยกเว้น ยานยนต์และ	3,201	3,043	11	147	-
รถจักรยานยนต์	(100.0)	(95.1)	(0.3)	(4.6)	-
การขายปลีก ยกเว้นยานยนต์และรถจักรยานยนต์รวมทั้งการซ่อมแซม	50,922	50,007	69	626	220
ของใช้ส่วนบุคคลและของใช้ในครัวเรือน	(100.0)	(98.2)	(0.2)	(1.2)	(0.4)
โรงแรมและภัตตาคาร	18,936	18,745	11	133	47
	(100.0)	(99.0)	(0.1)	(0.7)	(0.2)
กิจกรรมด้านอสังหาริมทรัพย์	3,406	3,390	2	14	-
	(100.0)	(99.5)	(0.1)	(0.4)	-
กิจกรรมด้านคอมพิวเตอร์และกิจกรรมที่เกี่ยวข้อง	441	433	-	8	-
	(100.0)	(98.2)	-	(1.8)	-
การให้เช่าเครื่องจักรและเครื่องอุปกรณ์ โดยไม่มีผู้ควบคุม การวิจัยและ	4,202	4,092	4	100	6
การพัฒนาและกิจกรรมด้านธุรกิจอื่น ๆ	(100.0)	(97.4)	(0.1)	(2.4)	(0.1)
กิจกรรมนันทนาการและการบริการอื่นๆ	13,534	13,481	4	35	14
	(100.0)	(99.6)	(--)	(0.3)	(0.1)
การผลิต	13,219	12,946	27	245	1
	(100.0)	(97.9)	(0.2)	(1.9)	(--)
การก่อสร้าง	758	727	1	30	-
	(100.0)	(95.9)	(0.1)	(4.0)	-
การขนส่งทางบกและตัวแทนธุรกิจการท่องเที่ยว	2,372	2,305	10	57	-
	(100.0)	(97.2)	(0.4)	(2.4)	-

หมายเหตุ: (1) ตัวเลขในวงเล็บ คือ อัตราร้อยละ

(2) -- ต่ำกว่าร้อยละ 0.1

เมื่อพิจารณากิจกรรมทางเศรษฐกิจและรูปแบบการจัดตั้งทางเศรษฐกิจ พบว่า สถานประกอบการทุกประเภท มีรูปแบบเป็นสำนักงานแห่งเดียวในสัดส่วนที่สูงที่สุด คือ มากกว่าร้อยละ 95.0 โดยเฉพาะการดำเนินธุรกิจเกี่ยวกับกิจกรรมนันทนาการและการบริการอื่นๆ มีสัดส่วนของสำนักงานแห่งเดียวสูงที่สุดถึงร้อยละ 99.6

2.5 การร่วมลงทุนหรือถือหุ้นของต่างประเทศ

ตาราง 5 แสดงให้เห็นว่า สถานประกอบการที่มีรูปแบบการจัดตั้งตามกฎหมายเป็นบริษัทจำกัด บริษัทจำกัด (มหาชน) ซึ่งมีประมาณ 4,427 แห่งนั้น ส่วนใหญ่ (ประมาณ 3,942 แห่ง หรือร้อยละ 89.0) ไม่มีการลงทุนจากต่างประเทศ และประมาณร้อยละ 11.0 ที่มีต่างประเทศร่วมลงทุนในกิจการ ในจำนวนนี้ ร้อยละ 73.8 มีต่างประเทศร่วมลงทุนโดยถือหุ้นมากกว่า 10% และมีต่างประเทศร่วมลงทุนโดยถือหุ้นน้อยกว่าหรือเท่ากับ 10% มีประมาณร้อยละ 26.2

ตาราง 5 จำนวนและร้อยละของสถานประกอบการ จำแนกตามสัดส่วนของการร่วมลงทุนหรือถือหุ้นของต่างประเทศ และกิจกรรมทางเศรษฐกิจ

กิจกรรมทางเศรษฐกิจ	จำนวนสถานประกอบการ	ไม่มีต่างประเทศร่วมลงทุนหรือถือหุ้น	สัดส่วนของการร่วมลงทุนหรือถือหุ้น		
			รวม	≤ 10%	> 10%
รวม	4,427	3,942	485	127	358
	(100.0)	(89.0)	(11.0)	(26.2)	(73.8)
การขาย การบำรุงรักษาและการซ่อมแซมยานยนต์และรถจักรยานยนต์ รวมทั้งการขายปลีกน้ำมันเชื้อเพลิงรถยนต์	656	623	33	15	18
	(100.0)	(95.0)	(5.0)	(45.5)	(54.5)
การขายส่งและการค้าเพื่อค้าขายหน้า ยกเว้น ยานยนต์และรถจักรยานยนต์	351	326	25	9	16
	(100.0)	(92.9)	(7.1)	(36.0)	(64.0)
การขายปลีก ยกเว้นยานยนต์และรถจักรยานยนต์รวมทั้งการซ่อมแซมรถจักรยานยนต์และของใช้ในครัวเรือน	1,181	1,133	48	24	24
	(100.0)	(95.9)	(4.1)	(50.0)	(50.0)
โรงแรมและภัตตาคาร	397	358	39	20	19
	(100.0)	(90.2)	(9.8)	(51.3)	(48.7)
กิจกรรมค้าขายสิ่งหยาบหรือแร่	106	99	7	4	3
	(100.0)	(93.4)	(6.6)	(57.1)	(42.9)
กิจกรรมด้านคอมพิวเตอร์และกิจกรรมที่เกี่ยวข้อง	34	33	1	-	1
	(100.0)	(97.1)	(2.9)	-	(100.0)
การให้เช่าเครื่องจักรและเครื่องมือ โดยไม่มีผู้ควบคุม การวิจัยและการพัฒนาและกิจกรรมด้านธุรกิจอื่น ๆ	264	246	18	8	10
	(100.0)	(93.2)	(6.8)	(44.4)	(55.6)
กิจกรรมสนับสนุนการและการบริการอื่น ๆ	75	73	2	1	1
	(100.0)	(97.3)	(2.7)	(50.0)	(50.0)
การผลิต	993	704	289	40	249
	(100.0)	(70.9)	(29.1)	(13.8)	(86.2)
การก่อสร้าง	173	165	8	2	6
	(100.0)	(95.4)	(4.6)	(25.0)	(75.0)
การขนส่งทางบกและตัวแทนธุรกิจการท่องเที่ยว	197	182	15	4	11
	(100.0)	(92.4)	(7.6)	(26.7)	(73.3)

หมายเหตุ (1) ตัวเลขในวงเล็บ คือ อัตราร้อยละ

(2) เฉพาะสถานประกอบการที่มีรูปแบบการจัดตั้งตามกฎหมายเป็นบริษัทจำกัด (และบริษัทจำกัด (มหาชน))

เมื่อพิจารณาถึงกิจกรรมทางเศรษฐกิจและสัดส่วนของการร่วมลงทุนจากต่างประเทศ พบว่าสถานประกอบการทุกประเภท ส่วนใหญ่มีสัดส่วนของการร่วมลงทุนจากต่างประเทศเช่นเดียวกับที่กล่าวแล้วข้างต้น โดยเฉพาะการดำเนินธุรกิจเกี่ยวกับ**การผลิต** มีสัดส่วนดังกล่าวสูงที่สุด ประมาณ 1 ใน 4 ของสถานประกอบการ

2.6 การมีและการใช้เทคโนโลยีสารสนเทศและการสื่อสาร

เมื่อพิจารณาข้อมูลการมีและการใช้เทคโนโลยีสารสนเทศและการสื่อสารของสถานประกอบการ พบว่า ส่วนใหญ่ (ร้อยละ 93.6) รายงานว่าไม่มีการใช้เครื่องคอมพิวเตอร์ ที่รายงานว่ามีการใช้เครื่องคอมพิวเตอร์ มีเพียง ร้อยละ 6.4 ในจำนวนนี้มีการใช้อินเทอร์เน็ตเพื่อการดำเนินธุรกิจ ร้อยละ 40.5 เพื่อวัตถุประสงค์อื่นร้อยละ 7.8 และ อีกร้อยละ 51.7 รายงานว่าไม่ใช้อินเทอร์เน็ต สถานประกอบการที่มีการใช้เครื่องคอมพิวเตอร์ ส่วนใหญ่หรือร้อยละ 92.9 ไม่มีเว็บไซต์ ที่มีเว็บไซต์ มีเพียงร้อยละ 7.1

ตาราง 6 จำนวนและร้อยละของสถานประกอบการ จำแนกตามการมีและการใช้เทคโนโลยีสารสนเทศและการสื่อสาร และกิจกรรมทางเศรษฐกิจ

กิจกรรมทางเศรษฐกิจ	จำนวนสถานประกอบการ	ไม่มีเครื่องคอมพิวเตอร์	มีการใช้เครื่องคอมพิวเตอร์					
			รวม	ใช้อินเทอร์เน็ต			การมีเว็บไซต์	
				เพื่อดำเนินธุรกิจ	เพื่อวัตถุประสงค์อื่น	ไม่ใช้	มี	ไม่มี
รวม	123,388 (100.0)	115,523 (93.6)	7,865 (6.4)	3,183 (40.5)	614 (7.8)	4,068 (51.7)	560 (7.1)	7,305 (92.9)
การขาย การบำรุงรักษาและการซ่อมแซมยานยนต์และรถจักรยานยนต์ รวมทั้งการขายปลีกน้ำมันเชื้อเพลิงรถยนต์	12,397 (100.0)	11,555 (93.2)	842 (6.8)	260 (30.9)	63 (7.5)	519 (61.6)	20 (2.4)	822 (97.6)
การขายส่งและการค้าเพื่อค้าขายหน้ายกเว้น ยานยนต์และรถจักรยานยนต์	3,201 (100.0)	2,778 (86.8)	423 (13.2)	150 (35.5)	33 (7.8)	240 (56.7)	28 (6.6)	395 (93.4)
การขายปลีก ยกเว้นยานยนต์และรถจักรยานยนต์รวมทั้งการซ่อมแซมของใช้ส่วนบุคคลและของใช้ในครัวเรือน	50,922 (100.0)	48,790 (95.8)	2,132 (4.2)	720 (33.8)	201 (9.4)	1,211 (56.8)	121 (5.7)	2,011 (94.3)
โรงแรมและภัตตาคาร	18,936 (100.0)	18,285 (96.6)	651 (3.4)	319 (49.0)	46 (7.1)	286 (43.9)	87 (13.4)	564 (86.6)
กิจกรรมด้านอสังหาริมทรัพย์	3,406 (100.0)	3,213 (94.3)	193 (5.7)	79 (40.9)	13 (6.8)	101 (52.3)	15 (7.8)	178 (92.2)
กิจกรรมด้านคอมพิวเตอร์และกิจการที่เกี่ยวข้อง	441 (100.0)	97 (22.0)	344 (78.0)	253 (73.6)	31 (9.0)	60 (17.4)	25 (7.3)	319 (92.7)
การให้เช่าเครื่องจักรและเครื่องอุปโภคบริโภคโดยไม่มีผู้ควบคุม การวิจัยและการพัฒนาและกิจการด้านธุรกิจอื่น ๆ	4,202 (100.0)	3,286 (78.2)	916 (21.8)	303 (33.1)	66 (7.2)	547 (59.7)	28 (3.1)	888 (96.9)
กิจกรรมสนับสนุนการและการบริการอื่น ๆ	13,534 (100.0)	12,874 (95.1)	660 (4.9)	320 (48.5)	58 (8.8)	282 (42.7)	20 (3.0)	640 (97.0)
การผลิต	13,219 (100.0)	11,997 (90.8)	1,222 (9.2)	571 (46.7)	72 (5.9)	579 (47.4)	181 (14.8)	1,041 (85.2)
การก่อสร้าง	758 (100.0)	514 (67.8)	244 (32.2)	75 (30.7)	18 (7.4)	151 (61.9)	10 (4.1)	234 (95.9)
การขนส่งทางบกและตัวแทนธุรกิจการท่องเที่ยว	2,372 (100.0)	2,134 (90.0)	238 (10.0)	133 (55.9)	13 (5.5)	92 (38.6)	25 (10.5)	213 (89.5)

หมายเหตุ : ตัวเลขในวงเล็บ คือ อัตราร้อยละ

เมื่อพิจารณาถึงกิจกรรมทางเศรษฐกิจและการมีและการใช้เทคโนโลยีสารสนเทศและการสื่อสารของสถานประกอบการในแต่ละประเภท พบว่า การดำเนินธุรกิจเกี่ยวกับ **โรงแรมและภัตตาคาร** ซึ่งได้แก่ โรงแรม โมเต็ล หอพัก ในสถานศึกษา ห้องพักภายในบ้าน เกสต์เฮาส์ ที่พักแรมยาวชน ที่พักชั่วคราว ภัตตาคาร คาเฟ่ สถานที่ขายอาหารพร้อมบริโภค ร้านขายเครื่องดื่ม เป็นต้น มีสัดส่วนของการไม่มีเครื่องคอมพิวเตอร์ใช้ในกิจการสูงสุด คือ ประมาณ ร้อยละ 96.6 สำหรับสถานประกอบการที่ดำเนินธุรกิจเกี่ยวกับ**กิจกรรมด้านคอมพิวเตอร์และกิจการที่เกี่ยวข้อง** มีสัดส่วนของการมีเครื่องคอมพิวเตอร์ใช้ในกิจการสูงสุด คือ ประมาณร้อยละ 78.0

2.7 ชั้นของรายรับ

เมื่อพิจารณานาขนาดของสถานประกอบการตามชั้นของรายรับ พบว่า ส่วนใหญ่ประมาณร้อยละ 76.5 เป็นสถานประกอบการที่มีรายรับต่อปีระหว่างหรือเท่ากับ 500,000 บาท สถานประกอบการที่มีรายรับ 500,001 - 1,000,000 บาท และ 1,000,001 - 5,000,000 บาท มีประมาณร้อยละ 13.3 และ 6.2 ตามลำดับ สำหรับสถานประกอบการที่มีรายรับตั้งแต่ 5,000,000 บาทขึ้นไป มีสัดส่วนเพียงเล็กน้อยประมาณร้อยละ 3.8

ตาราง 7 จำนวนและร้อยละของสถานประกอบการ จำแนกตามชั้นของรายรับ และกิจกรรมทางเศรษฐกิจ

กิจกรรมทางเศรษฐกิจ	รวม	ชั้นของรายรับ (บาท)						ไม่ ทราบ
		< 100,000	100,001 500,000	500,001 1,000,000	1,000,001 5,000,000	5,000,001 10,000,000	>	
รวม	123,388 (100.0)	31,746 (41.9)	42,687 (34.6)	16,444 (13.3)	7,644 (6.2)	2,750 (2.2)	1,927 (1.6)	190 (0.2)
การวิจัย การนำจุลินทรีย์มาผลิตพวก ซ่อมแซม ยานยนต์และรถจักรยานยนต์จากเหล็ก การซ่อมรถจักรยานยนต์มือสองเหล็กยนต์	12,397 (100.0)	3,967 (32.0)	4,498 (36.3)	2,091 (16.9)	1,078 (8.7)	423 (3.4)	324 (2.6)	16 (0.1)
การขายสิ่งและกระดาษพิมพ์ค่าขายหน้า ยกเว้น ยานยนต์และรถจักรยานยนต์	3,261 (100.0)	651 (20.6)	1,107 (34.6)	722 (22.9)	380 (11.9)	179 (5.6)	140 (4.4)	1 (-)
การวิจัยเกี่ยวกับวัสดุพลาสติกและ รถจักรยานยนต์รวมที่การซ่อมแซม ของใช้ส่วนบุคคลและของใช้ใบ ครัวเรือน	50,922 (100.0)	21,412 (42.1)	18,311 (36.0)	6,805 (13.3)	3,007 (5.9)	885 (1.7)	368 (0.7)	74 (0.1)
โรงแรมและภัตตาคาร	18,936 (100.0)	6,145 (32.0)	9,718 (51.3)	2,536 (12.4)	1,090 (5.8)	406 (2.1)	187 (1.0)	34 (0.2)
กิจการรับจ้างช่างรับจ้างที่	2,405 (100.0)	1,081 (45.0)	1,152 (47.9)	501 (20.7)	338 (14.1)	141 (5.8)	111 (4.6)	4 (0.1)
กิจการรับจ้างซ่อมพื้และกิจการ ที่เกี่ยวข้อง	441 (100.0)	108 (24.5)	190 (43.1)	97 (21.7)	47 (10.7)	9 (2.1)	4 (0.9)	1 (0.2)
การให้เช่าเครื่องจักรและเครื่องมืออุปกรณ์ โดยไม่มีผู้ควบคุม การวิจัยและการ พัฒนาและกิจการรับจ้างช่างอื่น ๆ	4,202 (100.0)	1,517 (36.1)	1,597 (37.9)	656 (15.6)	294 (7.0)	105 (2.5)	38 (0.9)	5 (0.1)
กิจการรับจ้างช่างรับจ้างและกิจการ อื่น ๆ	13,534 (100.0)	2,793 (57.6)	4,358 (32.2)	987 (7.3)	297 (2.1)	50 (0.4)	35 (0.2)	29 (0.2)
การยัด	12,216 (100.0)	5,450 (44.6)	3,152 (25.8)	1,761 (14.4)	857 (7.0)	388 (3.1)	583 (4.8)	22 (0.2)
การก่อสร้าง	758 (100.0)	124 (16.4)	185 (24.4)	14 (1.8)	137 (18.1)	83 (10.9)	35 (4.6)	-
การขนส่งทางบกและพื้นที่เกษตรกรรม การท่องเที่ยว	2,372 (100.0)	1,490 (62.8)	423 (17.8)	180 (7.6)	137 (5.8)	81 (3.4)	57 (2.4)	4 (0.2)

หมายเหตุ: (1) ตัวเลขในวงเล็บ คือ อัตราร้อยละ

(2) - - ต่ำกว่าร้อยละ 0.1

หากพิจารณาถึงกิจกรรมทางเศรษฐกิจและชั้นของรายรับของสถานประกอบการ พบว่า สถานประกอบการทุกประเภท ส่วนใหญ่เป็นสถานประกอบการที่มีรายรับน้อยกว่าหรือเท่ากับ 500,000 บาท โดยเฉพาะการดำเนินงานธุรกิจกิจการรับจ้างช่างรับจ้างช่างรับจ้างอื่น ๆ มีสัดส่วนของสถานประกอบการขนาดเล็กในสัดส่วนที่สูงกว่ากิจการประเภทอื่น ๆ คือ ประมาณร้อยละ 80.8 มีพื้นที่น่าสนใจกว่าสถานประกอบการขนาดค่อนข้างใหญ่หรือที่มีรายรับตั้งแต่ 10,000,000 บาทขึ้นไปนั้นเป็นสถานประกอบการที่มีการประกอบกิจการก่อสร้าง โดยมีประมาณร้อยละ 11.2 ซึ่งสูงกว่ากิจกรรมประเภทอื่น ๆ

CHAPTER 1

INTRODUCTION

1.1 Background

The National Statistical Office (NSO) has conducted the Business Trade and Services Census twice, in 1966 and in 1988. According to the United Nations recommendation, the countries should conduct the census every 10 years to provide basic information on business trade and service continually, but due to the budget constraint and personnel limitation, NSO has conducted the annual survey during the absence of censuses.

Due to rapid change of economic situation, especially after the economic crisis in 1997, the operational structure of the business establishments has then changed dramatically, new types of business establishments have arisen. At present, the small and medium enterprises (SMEs) play important roles in developing and recovering the economic situation, therefore, it is necessary for the government to have up-to-date information concerning business trade and services in order to obtain the actual situation for setting up policy and development plan of the country. The NSO then decided to carry out the third Business Trade and Services Census in 2002. The data collection is performed into 2 stages in 2 periods of time as follows;

1) Listing stage

- In 2001: Collection of basic information of business establishments located in non-municipal areas, forming as Subdistrict Administration Organization, throughout the country.

- In 2002: Collection of basic information in Bangkok, Pattaya and municipal areas throughout the country.

2) Enumeration

- In 2002: Collection detailed of operational information of sample survey of business establishments in all areas mentioned earlier.

1.2 Objectives

The objectives of collecting basic information of establishments are as follows;

- 1) To collect basic information on the structure and distribution of establishments such as wholesale trade, retail trade, manufacturing, construction and other land transport and activities of travel agencies.
 - 2) To prepare a framework for the enumeration in 2002.
 - 3) To compile the directory, which will be used as an up-to-date sampling frame for establishments surveys.
-

1.3 The item of data

The item of data collected is as follows;

- Name, address and contact address of establishments
- Number and type of establishments
- Foreign investments or share holding
- Form of legal organization and form of economic organization
- Number of persons engaged and number of employees
- Receipts of establishments
- Use of information and communication technology

1.4 Scope and coverage

The collection of basic information of establishments covers establishments with at least one person, engaged in economic activities classified according to the International Standard Industrial Classification of All Economic Activities (ISIC: Rev. 3) as follows;

- Business trade and services
- Manufacturing
- Construction
- Other land transport and activities of travel agencies

Those establishments were located in fixed premises in Bangkok, Pattaya and municipal areas throughout the country.

1.5 Reference period

All information compiled was subject to the establishments performing their business operation in 2002.

1.6 Concepts and definitions

1) Establishment

An establishment is defined as an economic unit which engages, under the ownership or control of a single legal entity, in a kind of economic activity at a fixed location.

2) Economic activity

The economic activity used in conducting the 2002 Business Trade and Service Census, is based on the International Standard Industrial Classification of All Economic Activities: ISIC Rev. 3, as follows;

- **Sale, maintenance and repair of motor vehicles and motorcycles, retail sale of automotive fuel**

Wholesale and retail sale of new and second hand motor vehicles, motorcycles and snowmobiles, maintenance and repair, sale of parts and accessories, activities of commission agents involved in the sale of the vehicles, washing, polishing and towing of vehicles, etc. Also included is the retail sale of automotive fuel and lubricating or cooling products.

- **Wholesale trade and commission trade, except of motor vehicles and motorcycles**

- The resale (sale without transformation) of new and used goods to retailers, to industrial, commercial, institutional or professional users; or to other wholesalers, or acting as agents or brokers in buying merchandise for, or selling merchandise to, such persons or companies.

- Wholesalers frequently physically assemble, sort and grade goods including toys, books, toys, apparel, retail stores in order to sell pharmaceuticals, refrigerators, deliver and install goods, engage in sales promotion for their customers and label design.

- **Retail trade, except of motor vehicles and motorcycles; repair of personal and household goods**

- The resale (sale without transformation) of new and used goods to the general public for personal or household.

- Repair and installation of personal and household goods

- **Hotels and restaurants**

- The provision on a fee basis of short term lodging, sleeping space and camping facilities, whether open to the general public or restricted to members of a particular organization. Examples of activities included here are those usually offered by hotels, motels, school dormitories, boarding houses, guest homes and houses, youth hostels, shelters, etc.

- Sale of prepared foods and drinks for immediate consumption on the premises such as restaurants, cafes, lunch counters and refreshment stands.

- **Real estate activities**

- Buying, selling, renting and operating of self-owned or leased real estate such as apartment buildings and dwellings, non-residential buildings; developing and subdividing real estate into lots, etc. Also included are development and sale of land and cemetery lots, operating of apartment hotels and residential mobile home sites.

- Buying, selling, renting, managing and appraising real estate on a fee of contract basis.

- **Computer and related activities**

- Consultancy on type and configuration of hardware with or without associated software application.

- The consultancy typically involves analyzing the users needs and problems and presenting the best solution.

- Activities in connection with analysis, design and programming of systems ready to use. This usually involves the analysis of the users needs and problems, consultancy on the most economic solution and producing the necessary software to realize this solution.

- Activities involve development, production, supply and documentation of order-made software based on orders from specific users and easy-order and ready-made (non-customized) software.

- The processing or tabulation of all types of data. This may consist of the complete processing and preparation of reports from data supplied by the customer. It may also be specialized, such as key punching or other input preparation, conversion, such as card to tape, etc., optical character recognition etc. The services may be supplied either over-the-counter or via remote access terminals and may employ either the customer's or a proprietary program. Included is the provision of such services on an hourly or time-share basis. Also included is the management and operation of data processing facilities of others on a continuing basis.

- **Renting of machinery and equipment without operator, research and development and other business activities**

- Renting includes leasing the machinery and equipment of all kinds of personal and household goods.

- Research and development experimental development on natural sciences, engineering social sciences and humanities

- Legal accounting book-keeping and auditing activities; tax consultancy; market research and public opinion polling; business and management consultancy
- Architectural, engineering and other technical activities
- Advertising

● **Recreational and other service activities**

- Motion picture, radio, television and other entertainment activities.
- News agency activities.
- Library and archives activities, museums activities and preservation of historical sites and buildings.
- Sporting and other recreational activities
- Other service activities such as washing, and (dry-) cleaning of textile and fur products, hairdressing and other beauty treatment, funeral and related activities etc.

● **Manufacturing**

Manufacturing is defined here as the physical or chemical transformation of materials or components into new products, whether the work is performed by power-driven machines or by hand, whether it is done in a factory or in the worker's home, and whether the products are sold at wholesale or retail. Assembly of the component parts of manufactured products is considered manufacturing.

● **Construction**

Construction refers to economic activity directed to the creation, renovation repair and demolition of buildings, land improvement of an engineering nature and other such engineering constructions as roads, bridges and dams etc.

Construction industry refers to establishments engaged in the following activities,

- Site preparation e.g. demolition, wrecking of old building, land preparation etc.
- Building of complete constructions or parts thereof; civil engineering e.g. highways, streets, bridges, tunnel etc. including new construction additions, alteration and repairs
- Building installation, e.g. plumbing, installation of air-conditioning, alarm system, escalator etc.

-Building completion e.g. glazing, plastering, painting and decoration floor and wall tiling, floor sanding etc.

-Renting of construction or demolition equipment with operator, e.g. renting of crane with operator etc.

- **Other land transport and activities of travel agencies**

Other scheduled and non-scheduled passenger land transport. This class includes all freight transport operation by road and activities of travel agencies and tour operators; tourist assistance activities etc.

3) Form of legal organization

Individual proprietor

Refers to a privately-owned establishment or an establishment owned by or organized in the form of partnership, but not registered

Juristic partnership

Refers to an establishment which was legally registered by at least 2 persons who were bound together to form and share their responsibilities in a business.

Company limited or Public company limited

Company limited

Refers to an establishment, which was established and legally registered by an initiative group of at least 7 persons.

Public company limited

Refers to an establishment, which was established and legally registered by an initiative group of at least 15 persons.

Government or State enterprise

Refer to an establishment, which entirely owned by the government or more than 50 percent of its shares belonged to the government.

Cooperatives

Refer to an establishment, which was organized on cooperative lines and registered under the Cooperation Act. with an initiative group of not less than 10 persons.

Others

Refer to establishments other than those mentioned earlier.

4) Form of economic organization

Single unit

Refers to an establishment which was not a branch of any establishment or which had no branch or subsidiary.

Head office is a head quarter establishment which owned or controlled their branches or subsidiary unit.

Branch or Subsidiary

Refer to an establishment, which was a branch or a subsidiary of another establishment.

Franchise

Refer to an establishment or store, which performed a franchise business as follows,

(1) Franchiser

Refer to establishment or store, which was a branch operated by its parent franchising company.

(2) Franchisee

Refer to establishment or store, which runs the business with the franchise agreement.

5) Persons engaged

This refers to paid and unpaid workers working at the end of the pay period nearest to December of the year. It also included persons who normally worked in the establishment but were absent during the referred period due to illness or on leave with pay, but excluded those persons who were on leave for military services or one who had obtained long leave or were on strike.

Persons engaged in an establishment were classified as follows :

(1) The owners or business partners who managed or participated in management of establishment; all persons living in the household of any proprietors of the owners and working in the establishment at least 20 hours a week without regular pay. The owners or the entrepreneur might provide them with money, foods, clothes and other subsidies, but were not responsible for the legal pay.

(2) Employees refer to those persons who worked in the establishment and received regular pay in terms of wages or salaries or piecework. These included administrative, technical and clerical personnel such as salaried managers and directors, laboratory and research workers, salesmen and operative workers.

Exclusion is home workers, persons who were employed to work occasionally such as laborer and sale agents who do not receive regular pay.

6) Receipts

(1) Receipts from business trade and services establishment

Refer to the total amount received for operating the business in the year, such as receipts for sales of goods, for hotels and restaurants, for rendering services and commission, irrespective of time or method of payment. Hire - purchase or installment contracts and value of goods sold by other establishments are included, as well as receipts for rent on land and on fixed assets, dividend, interest, gains form currency exchange and others. Excluded are goods for sales on the account of others and the discount given to customers.

(2) Receipts from manufacturing industry establishment

2.1 Sales of goods produced

Refers to the value of sales, during the year, of all goods produced either by the establishment itself, or by other establishments under contract and commission as well as the value of goods produced for own use or providing to employees as of fringe benefits. Included are value of goods transferred from the producing establishment to their head office and branches or to their wholesale and retail organizations under the same ownership and value of sales of scrap and refuse.

2.2 Sales of goods purchased for resale

Refers to value of all goods that were resold without any transformation or processing.

2.3 Receipts for contract and commission work

This item includes the value of contract and commission work done for others on materials owned by them. Similar work done for other establishments of the same enterprise, should be included and valued at an estimated market price or the actual cost. Excluded is the value of material supplied to the establishment doing the contract work.

2.4 Receipts for repair and installation work done for others

This item covers the value, at actual invoice prices of repair, maintenance and installation work rendered to other establishments or to individual customers. Services provided to other establishments within the same enterprises include labour and overhead costs, charges for materials supplied by the establishment in the course of the work.

2.5 Other receipts

This item refers to the value of electricity sold by the establishment and value of the by-product sold.

(3) Receipts from construction establishment

3.1 Receipts from building of complete constructions or parts thereof: civil engineering

Refers to value of all construction work actually performed in the year, such as work done for which is a main contractor, work done by subcontractors, and own-labour forcework.

3.2 Receipts for repair and maintenance work done for others

This item covers the value, at actual invoice prices of repair, maintenance work rendered to other establishments or to individual customers. Services provided to other establishments within the same enterprises include labour and overhead cost, charges for materials supplied by the establishment in the course of the work.

3.3 Other receipts

Refers to receipts of establishments other than receipts from running all types of construction businesses.

(4) Receipts from land transport establishment

4.1 Receipts from scheduled passenger land transports

• Receipts from being bus operations if the bus used for passenger carriage on the route which were settled by Land Transportation Committee

- Receipts from bus fare under licensed route
- Receipts from bus fare of another person licensed route
- Receipts from sub-contracted operators

• Receipts from another bus operators that have scheduled such as school bus, tourist cable car etc.

4.2 Receipts from other non-scheduled passenger transportation operation or another remuneration from passenger carriage not classified in No. 4.1 such as taxi, motorcycle, service bus rental etc.

4.3 Freight transport

Receipts from the charging of goods or another matter carriage such as brick, stone, soil, sand, garbage etc.

(5) Receipts from travel agencies establishment

Refers to total receipts of establishment in the year from furnishing travel information, advice and planning, arranging tours, accommodation and transportation for travelers and tourists, furnishing tickets, etc. Also included are tourists assistance activities not elsewhere classified, such carried on by tourist guides.

1.7 Data collection

The basic information of establishment was conducted by interviewing method. The enumerators who are permanent and temporary staffs of the National Statistical Office were sent out to the establishments for interviewing the entrepreneurs or persons entitled, during January - May 2002

1.8 Data processing

Basic information of the establishments in provincial areas was processed at the provincial offices with the technical supports from the central office e.g. preparation of the software programs for data entry and tabulation, and drafting form of the report. Those basic data for regions and the whole kingdom, as well as the detailed information of the establishments were processed at the central office.

1.9 Data presentation and reporting

Results of the basic information of establishment are presented into 3 levels of publication

1. Provincial level report consists of totally 76 volumes.
2. Regional level report of consist of 5 volumes, i.e., Vicinity, Central, Northern, Northeastern and Southern region.
3. Whole Kingdom level report.

CHAPTER 2

MAJOR FINDINGS

2.1 Number of establishments

The results of data collection from establishments located in municipal areas in the Central region, table 1 shows that there were totally 123,388 establishments. Most of establishments (about 41.3 percent) were engaged in *retail trade (except of motor vehicles and motorcycles) repair of personal and household goods*. Followed by those engaged in *hotels and restaurants* was about 15.3 percent. Establishments engaged in *recreational and other service activities, manufacturing and sale, maintenance and repair of motor vehicles and motorcycles, retail sale of automotive fuel* were about 11.0 10.7 and 10.0 percent respectively. The other economic activity, each, had less than 10.0 percent of the total especially, those were engaged in *computer and related activities* had the lowest proportion of about 0.4 percent.

Table 1 Number and percentage of establishments by economic activity

Economic Activity	Number	%
Total	123,388	100.0
Sale, maintenance and repair of motor vehicles and motorcycles, retail sale of automotive fuel	12,397	10.0
Wholesale trade and commission trade, except of motor vehicles and motorcycles	3,201	2.6
Retail trade, except of motor vehicles and motorcycles: repair of personal and household goods	50,922	41.3
Hotels and restaurants	18,936	15.3
Real estate activities	3,406	2.8
Computer and related activities	481	0.4
Renting of machinery and equipment without operator, research and development and other business activities	4,202	3.4
Recreational and other service activities	13,534	11.0
Manufacturing	13,219	10.7
Construction	758	0.6
Other land transport and activities of travel agencies	2,372	1.9

2.2 Number of persons engaged

Considering size of establishments, specified by number of persons engaged, table 2 shows that most of the establishments (about 88.3 percent) were small size, with less than 5 persons engaged. Followed by those, with 5 - 9 and 10 - 19 persons engaged were about 7.1 and 2.6 percent respectively. Establishments with 20 - 49 persons engaged, was about 1.2 percent. For the establishments with 50 persons engaged or more, was very small proportion of about 0.8 percent.

Table 2 Number and percentage of establishments by number of persons engaged and economic activity

Economic Activity	Total	Number of persons engaged (person)						No answers
		1 - 4	5 - 9	10 - 19	20 - 49	50 - 99	≥ 100	
Total	123,388	108,999	8,718	3,180	1,470	440	552	29
	(100.0)	(88.3)	(7.1)	(2.6)	(1.2)	(0.4)	(0.4)	(- -)
Sale, maintenance and repair of motor vehicles and motorcycles, retail sale of automotive fuel	12,397	10,309	1,452	439	168	20	6	3
	(100.0)	(83.2)	(11.7)	(3.5)	(1.4)	(0.2)	(- -)	(- -)
Wholesale trade and commission trade, except of motor vehicles and motorcycles	3,201	2,313	524	242	88	26	8	-
	(100.0)	(72.2)	(16.4)	(7.6)	(2.8)	(0.8)	(0.2)	-
Retail trade, except of motor vehicles and motorcycles; repair of personal and household goods	50,922	48,244	1,945	551	120	27	21	14
	(100.0)	(94.7)	(3.8)	(1.1)	(0.2)	(0.1)	(0.1)	(- -)
Hotels and restaurants	18,936	15,455	2,186	787	341	78	85	4
	(100.0)	(81.6)	(11.5)	(4.2)	(1.8)	(0.4)	(0.5)	(- -)
Real estate activities	3,406	3,161	124	63	48	6	3	1
	(100.0)	(92.8)	(3.6)	(1.9)	(1.4)	(0.2)	(0.1)	(- -)
Computer and related activities	441	416	18	6	1	-	-	-
	(100.0)	(94.3)	(4.1)	(1.4)	(0.2)	-	-	-
Renting of machinery and equipment without operator, research and development and other business activities	4,202	3,673	316	110	60	16	27	-
	(100.0)	(87.4)	(7.5)	(2.6)	(1.4)	(0.4)	(0.7)	-
Recreational and other service activities	13,534	12,954	324	163	66	15	9	3
	(100.0)	(95.7)	(2.4)	(1.2)	(0.5)	(0.1)	(0.1)	(- -)
Manufacturing	13,219	10,165	1,456	591	430	203	371	3
	(100.0)	(76.9)	(11.0)	(4.5)	(3.3)	(1.5)	(2.8)	(- -)
Construction	758	224	246	152	92	30	14	-
	(100.0)	(29.5)	(32.5)	(20.1)	(12.1)	(4.0)	(1.8)	-
Other land transport and activities of travel agencies	2,372	2,085	127	76	56	19	8	1
	(100.0)	(87.9)	(5.4)	(3.2)	(2.4)	(0.8)	(0.3)	(- -)

Note : (1) Figures in the brackets are percent.

(2) - - Less than 0.1 percent.

Looking at the economic activity and size of establishment, it was found that more than 80.0 percent of establishments in all kind of economic activities were small size, with less than 5 persons engaged. Except for those engaged in *manufacturing*, *wholesale trade and commission trade (except of motor vehicles and motorcycles)* and *construction*, which had the proportions of small size establishments, of about 76.9, 72.2 and 29.5 percent respectively.

2.3 Form of legal organization

For the Form of legal organization of establishments located in municipal areas in the Central region, table 3 shows that most of the establishments (about 99.1 percent) were individual proprietor. Followed by those, which were in the form of company limited, public company limited and juristic partnership, of about 3.6 and 2.1 percent respectively. The rest (about 0.2 percent) were government, state enterprises, cooperatives and others.

Table 3 Number and percentage of establishments by form of legal organization and economic activity

Economic Activity	Total	Form of legal organization			
		Individual proprietor	Juristic partnership	Company limited, Public company limited	Government, State enterprises, Cooperatives and Others
Total	122,385	116,120	2,591	4,427	250
	(100.0)	(94.1)	(2.1)	(3.6)	(0.2)
Sale, maintenance and repair of motor vehicles and motorcycles, retail sale of automotive fuel	12,397	10,989	725	656	27
	(100.0)	(88.6)	(5.9)	(5.3)	(0.2)
Wholesale trade and commission trade, except of motor vehicles and motorcycles	3,291	2,617	229	351	4
	(100.0)	(81.9)	(7.1)	(11.0)	(0.1)
Retail trade, except of motor vehicles and motorcycles, repair of personal and household goods	50,922	48,823	826	1,181	92
	(100.0)	(95.9)	(1.6)	(2.3)	(0.2)
Hotels and restaurants	18,976	18,448	76	397	15
	(100.0)	(97.4)	(0.4)	(2.1)	(0.1)
Real estate activities	3,496	3,246	23	106	31
	(100.0)	(95.3)	(0.7)	(3.1)	(0.9)
Computer and related activities	441	399	8	34	-
	(100.0)	(90.5)	(1.8)	(7.7)	-
Renting of machinery and equipment without operator, research and development and other business activities	4,202	3,856	80	264	2
	(100.0)	(91.8)	(1.9)	(6.3)	(0.1)
Recreational and other service activities	13,534	13,407	15	75	37
	(100.0)	(99.1)	(0.1)	(0.5)	(0.3)
Manufacturing	13,219	11,864	527	995	36
	(100.0)	(89.7)	(2.5)	(7.5)	(0.3)
Construction	758	393	192	173	-
	(100.0)	(51.9)	(25.3)	(22.8)	-
Other land transport and activities of travel agencies	2,372	2,079	90	197	6
	(100.0)	(87.6)	(3.8)	(8.3)	(0.3)

Note: (1) Figures in the brackets are percent.

(2) - Less than 0.1 percent.

Considering the form of legal organization in each economic activity, it appeared that there were the same patterns as mentioned above. That is, most of establishments were individual proprietor, followed by those, which were company limited public company limited and juristic partnership.

2.4 Form of economic organization

For the form of economic organization, it shows that about 121,208 establishments or 98.2 percent, were single unit. Followed by those, which were in form of branch (about 1,656 establishments or 1.3 percent). Those, which were franchise and head office, had very small proportions of about 0.3 and 0.2 percent respectively.

Table 4 Number and percentage of establishments by form of economic organization and economic activity

Economic Activity	Total	Form of economic organization			
		Single unit	Head office	Branch	Franchise
Total	123,388	121,208	208	1,656	316
	(100.0)	(98.2)	(0.2)	(1.3)	(0.3)
Sale, maintenance and repair of motor vehicles and motorcycles, retail sale of automotive fuel	12,397	12,039	69	261	28
	(100.0)	(97.1)	(0.6)	(2.1)	(0.2)
Wholesale trade and commission trade, except of motor vehicles and motorcycles	3,201	3,043	11	147	-
	(100.0)	(95.1)	(0.3)	(4.6)	-
Retail trade, except of motor vehicles and motorcycles; repair of personal and household goods	50,922	50,007	69	626	220
	(100.0)	(98.2)	(0.2)	(1.2)	(0.4)
Hotels and restaurants	18,936	18,745	11	133	47
	(100.0)	(99.0)	(0.1)	(0.7)	(0.2)
Real estate activities	3,406	3,390	2	14	-
	(100.0)	(99.5)	(0.1)	(0.4)	-
Computer and related activities	441	433	-	8	-
	(100.0)	(98.2)	-	(1.8)	-
Renting of machinery and equipment without operator, research and development and other business activities	4,202	4,092	4	100	6
	(100.0)	(97.4)	(0.1)	(2.4)	(0.1)
Recreational and other service activities	13,534	13,481	4	35	14
	(100.0)	(99.6)	(-)	(0.3)	(0.1)
Manufacturing	13,219	12,946	27	245	1
	(100.0)	(97.9)	(0.2)	(1.9)	(-)
Construction	758	727	1	30	-
	(100.0)	(95.9)	(0.1)	(4.0)	-
Other land transport and activities of travel agencies	2,372	2,305	10	57	-
	(100.0)	(97.2)	(0.4)	(2.4)	-

Note : (1) Figures in the brackets are percent.

(2) -- Less than 0.1 percent.

Looking at the economic activity and the form of economic organization, it was found that, more than 95.0 percent of establishments in all kind of economic activities were single unit, especially establishments engaged in *recreational and other service activities* had the highest proportion of about 99.6 percent.

2.5 Foreign investment or share holding

Table 5 illustrates that most of 3,942 company limited and public company limited had no foreign's investment or share holding, while the rest of about 11.0 percent did. Out of these, about 73.8 percent, was over ten percent share holding and 26.2 percent was ten percent or lower of the share holding.

Table 5 Number and percentage of establishments by proportion of foreign investment or share holding and economic activity

Economic Activity	Number of establishments	No foreign's investment or share holding	Proportion of foreign investment or share holding		
			Total	≤ 10%	> 10%
Total	4,427 (100.0)	3,942 (89.0)	485 (11.0)	127 (26.2)	358 (73.8)
Sale, maintenance and repair of motor vehicles and motorcycles, retail sale of automotive fuel	656 (100.0)	623 (95.0)	33 (5.0)	15 (45.5)	18 (54.5)
Wholesale trade and commission trade, except of motor vehicles and motorcycles	351 (100.0)	326 (92.9)	25 (7.1)	9 (36.0)	16 (64.0)
Retail trade, except of motor vehicles and motorcycles; repair of personal and household goods	1,181 (100.0)	1,133 (95.9)	48 (4.1)	24 (50.0)	24 (50.0)
Hotels and restaurants	397 (100.0)	358 (90.2)	39 (9.8)	20 (51.3)	19 (48.7)
Real estate activities	106 (100.0)	99 (93.4)	7 (6.6)	4 (57.1)	3 (42.9)
Computer and related activities	34 (100.0)	33 (97.1)	1 (2.9)	-	1 (100.0)
Renting of machinery and equipment without operator, research and development and other business activities	264 (100.0)	246 (93.2)	18 (6.8)	8 (44.4)	10 (55.6)
Recreational and other service activities	75 (100.0)	70 (97.3)	5 (2.7)	1 (50.0)	4 (80.0)
Manufacturing	593 (100.0)	504 (85.0)	89 (29.1)	40 (44.9)	49 (55.1)
Construction	173 (100.0)	165 (95.4)	8 (4.6)	2 (25.0)	6 (75.0)
Other land transport and activities of travel agencies	197 (100.0)	182 (92.4)	15 (7.6)	4 (26.7)	11 (73.3)

Note : (1) Figures in the brackets are percent.

(2) Only establishments which were company limited and public company limited

Considering the economic activity and proportion of foreign investment or share holding, it was found that most of establishments had the same pattern, especially establishments engaged in *manufacturing* had the highest proportion of about one-fourth of the total establishments, which had foreign investment or share holding.

2.6 Use of information and communication technology

Looking at the use of information and communication technology of establishments, it was found that most of them (about 93.6 percent) had no computer, while the rest of about 6.4 percent had use of computer. Out of these, about 40.5 percent access to the Internet for business purpose, for other purposes of about 7.8 percent and the rest of about 51.7 did not access to the Internet. About 7.1 percent of establishments, with computer use and using web site.

Table 6 Number and percentage of establishments by use of information and communication technology and economic activity

Economic Activity	Number of establishments	No computer	Use of computer					
			Total	Internet access			Use of web site	
				For business	For other purposes	No	Yes	No
Total	123,388 (100.6)	115,523 (93.6)	7,865 (6.4)	3,183 (40.5)	614 (7.8)	4,068 (51.7)	560 (7.1)	7,305 (92.9)
Sale, maintenance and repair of motor vehicles and motorcycles, retail sale of automotive fuel	12,397 (100.6)	11,555 (93.2)	842 (6.8)	260 (30.9)	53 (7.5)	519 (61.6)	20 (2.4)	822 (97.6)
Wholesale trade and commission trade, except of motor vehicles and motorcycles	3,201 (100.0)	2,778 (86.8)	423 (13.2)	150 (35.5)	33 (7.8)	240 (56.7)	28 (6.6)	395 (93.4)
Retail trade, except of motor vehicles and motorcycles; repair of personal and household goods	50,922 (100.0)	48,790 (95.8)	2,132 (4.2)	720 (33.8)	201 (9.4)	1,211 (56.8)	121 (5.7)	2,011 (94.3)
Hotels and restaurants	18,936 (100.0)	18,285 (96.6)	651 (3.4)	319 (49.0)	46 (7.1)	286 (43.9)	87 (13.4)	564 (86.6)
Real estate activities	3,406 (100.0)	3,213 (94.3)	193 (5.7)	79 (40.9)	13 (6.8)	101 (52.3)	15 (7.8)	178 (92.2)
Computer and related activities	441 (100.0)	97 (22.0)	344 (78.0)	253 (73.6)	31 (9.0)	60 (17.4)	25 (7.3)	319 (92.7)
Renting of machinery and equipment without operator, research and development and other business activities	4,202 (100.0)	3,286 (78.2)	916 (21.8)	303 (33.1)	66 (7.2)	547 (59.7)	28 (3.1)	888 (96.9)
Recreational and other service activities	13,534 (100.0)	12,874 (95.1)	660 (4.9)	320 (48.5)	58 (8.8)	282 (42.7)	20 (3.0)	640 (97.0)
Manufacturing	13,219 (100.0)	11,997 (90.8)	1,222 (9.2)	571 (46.7)	72 (5.9)	579 (47.4)	181 (14.8)	1,041 (85.2)
Construction	758 (100.0)	514 (67.8)	244 (32.2)	75 (30.7)	18 (7.4)	151 (61.9)	10 (4.1)	234 (95.9)
Other land transport and activities of travel agencies	2,372 (100.0)	2,134 (90.0)	238 (10.0)	133 (55.9)	13 (5.5)	92 (38.6)	25 (10.5)	213 (89.5)

Note : Figures in the brackets are percent.

Considering the economic activity and use of information and communication technology, table 6 shows that establishments engaged in *hotels and restaurants* i.e. hotels, motels, school, dormitories, rooming houses, guest homes and houses, youth hostels, shelters, restaurants, cafes, lunch counters and refreshment stands etc. had no computer with the highest proportion of about 96.6 percent. The highest proportion (about 78.0 percent) of using computer was found in the *computer and related activities*.

2.7 Class of receipts

Considering the size of establishments, in terms of class of receipts, it was found that most of establishments (about 76.5 percent) were small size, with less than 500,000 baht of receipts. Establishments with 500,001 - 1,000,000 and 1,000,001 - 5,000,000 baht were about 13.3 and 6.2 percent respectively. For the establishments with 5,000,000 baht or more, there was only 3.8 percent.

Table 7 Number and percentage of establishments by class of receipts and economic activity

Economic Activity	Total	Class of receipts (Baht)						No answers
		≤ 100,000	100,001 - 500,000	500,001 - 1,000,000	1,000,001 - 5,000,000	5,000,001 - 10,000,000	> 10,000,000	
Total	123,388	51,746	42,687	16,444	7,644	2,750	1,927	190
	(100.0)	(41.9)	(34.6)	(13.3)	(6.2)	(2.2)	(1.6)	(0.2)
Sale, maintenance and repair of motor vehicles and retail sale of automotive fuel	12,397	3,967	4,498	2,091	1,078	423	324	16
	(100.0)	(32.0)	(36.3)	(16.9)	(8.7)	(3.4)	(2.6)	(0.1)
Wholesale trade and commission trade, except of motor vehicles and motorcycles	3,201	661	1,107	733	380	179	140	1
	(100.0)	(20.6)	(34.6)	(22.9)	(11.9)	(5.6)	(4.4)	(-)
Retail trade, except of motor vehicles and motorcycles; repair of personal and household	50,922	21,412	18,311	6,865	3,007	885	368	74
	(100.0)	(42.1)	(36.0)	(13.5)	(5.9)	(1.7)	(0.7)	(0.1)
Hotels and restaurants	18,936	8,145	6,718	2,356	1,090	406	187	34
	(100.0)	(43.0)	(35.5)	(12.4)	(5.8)	(2.1)	(1.0)	(0.2)
Real estate activities	3,406	1,084	1,152	584	330	141	111	4
	(100.0)	(31.8)	(33.8)	(17.2)	(9.7)	(4.1)	(3.3)	(0.1)
Computer and related activities	441	108	190	87	42	9	4	1
	(100.0)	(24.5)	(43.1)	(19.7)	(9.5)	(2.1)	(0.9)	(0.2)
Renting of machinery and equipment without operator, research and development and other business activities	4,202	1,512	1,592	656	294	105	38	5
	(100.0)	(36.0)	(37.9)	(15.6)	(7.0)	(2.5)	(0.9)	(0.1)
Recreational and other service activities	13,534	7,793	4,358	987	292	50	25	29
	(100.0)	(57.6)	(52.2)	(7.3)	(2.1)	(0.4)	(0.2)	(0.2)
Manufacturing	13,219	5,450	4,353	1,761	857	388	588	22
	(100.0)	(41.2)	(31.4)	(13.3)	(6.5)	(2.9)	(4.5)	(0.2)
Construction	758	124	185	144	137	83	85	-
	(100.0)	(16.4)	(24.4)	(19.0)	(18.1)	(10.9)	(11.2)	-
Other land transport and activities of travel agencies	2,372	1,490	423	180	137	81	57	4
	(100.0)	(62.8)	(17.8)	(7.6)	(5.8)	(3.4)	(2.4)	(0.2)

Note : (1) Figures in the brackets are percent.

(2) - - Less than 0.1 percent.

Looking at the economic activity and class of receipts, it was found that most of establishments were small size establishments, with less than 500,000 baht, especially establishments engaged in *recreational and other service activities* had the highest proportion (about 89.8 percent). It was noticeable that establishments, with 10,000,000 baht or more, engaged in *construction* with the higher proportion than others economic activity of about 11.2 percent.

ตารางสถิติ

STATISTICAL TABLES

สารบัญตารางสถิติ

		หน้า
ตาราง 1	จำนวนสถานประกอบการ จำแนกตามกิจกรรมทางเศรษฐกิจ และจังหวัด	-45-
ตาราง 2	จำนวนสถานประกอบการ จำแนกตามรูปแบบการจัดตั้งตามกฎหมาย และจังหวัด	-46-
ตาราง 3	จำนวนสถานประกอบการ จำแนกตามรูปแบบการจัดตั้งทางเศรษฐกิจ และจังหวัด	-47-
ตาราง 4	จำนวนสถานประกอบการ จำแนกตามสัดส่วนของการร่วมลงทุนหรือถือหุ้น ของต่างประเทศ และจังหวัด	-48-
ตาราง 5	จำนวนสถานประกอบการ จำแนกตามจำนวนคนทำงาน และจังหวัด	-49-
ตาราง 6	จำนวนสถานประกอบการ จำแนกตามจำนวนลูกจ้าง และจังหวัด	-50-
ตาราง 7	จำนวนสถานประกอบการ จำแนกตามชั้นของรายรับ และจังหวัด	-51-
ตาราง 8	จำนวนสถานประกอบการ จำแนกตามการมีและการใช้เทคโนโลยีสารสนเทศ และการสื่อสาร และจังหวัด	-52-
ตาราง 9	จำนวนสถานประกอบการ จำแนกตามรูปแบบการจัดตั้งตามกฎหมาย และกิจกรรม ทางเศรษฐกิจ	-53-
ตาราง 10	จำนวนสถานประกอบการ จำแนกตามรูปแบบการจัดตั้งทางเศรษฐกิจ และกิจกรรม ทางเศรษฐกิจ	-54-
ตาราง 11	จำนวนสถานประกอบการ จำแนกตามสัดส่วนของการร่วมลงทุนหรือถือหุ้น ของต่างประเทศ และกิจกรรมทางเศรษฐกิจ	-55-
ตาราง 12	จำนวนสถานประกอบการ จำแนกตามจำนวนคนทำงาน และกิจกรรมทางเศรษฐกิจ	-56-
ตาราง 13	จำนวนสถานประกอบการ จำแนกตามจำนวนลูกจ้าง และกิจกรรมทางเศรษฐกิจ	-57-
ตาราง 14	จำนวนสถานประกอบการ จำแนกตามชั้นของรายรับ และกิจกรรมทางเศรษฐกิจ	-58-
ตาราง 15	จำนวนสถานประกอบการ จำแนกตามการมีและการใช้เทคโนโลยีสารสนเทศ และการสื่อสาร และกิจกรรมทางเศรษฐกิจ	-59-
ตาราง 16	จำนวนสถานประกอบการ จำแนกตามรูปแบบการจัดตั้งตามกฎหมาย และชั้นของ รายรับ	-60-
ตาราง 17	จำนวนสถานประกอบการ จำแนกตามรูปแบบการจัดตั้งทางเศรษฐกิจ และชั้นของ รายรับ	-61-
ตาราง 18	จำนวนสถานประกอบการ จำแนกตามสัดส่วนของการร่วมลงทุนหรือถือหุ้น ของต่างประเทศ และชั้นของรายรับ	-62-
ตาราง 19	จำนวนสถานประกอบการ จำแนกตามจำนวนคนทำงาน และชั้นของรายรับ	-63-
ตาราง 20	จำนวนสถานประกอบการ จำแนกตามจำนวนลูกจ้าง และชั้นของรายรับ	-64-

CONTENTS

	PAGE	
TABLE 1	NUMBER OF ESTABLISHMENTS BY ECONOMIC ACTIVITY AND CHANGWAT	-45-
TABLE 2	NUMBER OF ESTABLISHMENTS BY FORM OF LEGAL ORGANIZATION AND CHANGWAT	-46-
TABLE 3	NUMBER OF ESTABLISHMENTS BY FORM OF ECONOMIC ORGANIZATION AND CHANGWAT	-47-
TABLE 4	NUMBER OF ESTABLISHMENTS BY PROPORTION OF FOREIGN INVESTMENT OR SHARE HOLDING AND CHANGWAT	-48-
TABLE 5	NUMBER OF ESTABLISHMENTS BY NUMBER OF PERSONS ENGAGED AND CHANGWAT	-49-
TABLE 6	NUMBER OF ESTABLISHMENTS BY NUMBER OF EMPLOYEES AND CHANGWAT	-50-
TABLE 7	NUMBER OF ESTABLISHMENTS BY CLASS OF RECEIPTS AND CHANGWAT	-51-
TABLE 8	NUMBER OF ESTABLISHMENTS BY USE OF INFORMATION AND COMMUNICATION TECHNOLOGY AND CHANGWAT	-52-
TABLE 9	NUMBER OF ESTABLISHMENTS BY FORM OF LEGAL ORGANIZATION AND ECONOMIC ACTIVITY	-53-
TABLE 10	NUMBER OF ESTABLISHMENTS BY FORM OF ECONOMIC ORGANIZATION AND ECONOMIC ACTIVITY	-54-
TABLE 11	NUMBER OF ESTABLISHMENTS BY PROPORTION OF FOREIGN INVESTMENT OR SHARE HOLDING AND ECONOMIC ACTIVITY	-55-
TABLE 12	NUMBER OF ESTABLISHMENTS BY NUMBER OF PERSONS ENGAGED AND ECONOMIC ACTIVITY	-56-
TABLE 13	NUMBER OF ESTABLISHMENTS BY NUMBER OF EMPLOYEES AND ECONOMIC ACTIVITY	-57-
TABLE 14	NUMBER OF ESTABLISHMENTS BY CLASS OF RECEIPTS AND ECONOMIC ACTIVITY	-58-
TABLE 15	NUMBER OF ESTABLISHMENTS BY USE OF INFORMATION AND COMMUNICATION TECHNOLOGY AND ECONOMIC ACTIVITY	-59-
TABLE 16	NUMBER OF ESTABLISHMENTS BY FORM OF LEGAL ORGANIZATION AND CLASS OF RECEIPTS	-60-
TABLE 17	NUMBER OF ESTABLISHMENTS BY FORM OF ECONOMIC ORGANIZATION AND CLASS OF RECEIPTS	-61-

	PAGE	
TABLE 18	NUMBER OF ESTABLISHMENTS BY PROPORTION OF FOREIGN INVESTMENT OR SHARE HOLDING AND CLASS OF RECEIPTS	-62-
TABLE 19	NUMBER OF ESTABLISHMENTS BY NUMBER OF PERSONS ENGAGED AND CLASS OF RECEIPTS	-63-
TABLE 20	NUMBER OF ESTABLISHMENTS BY NUMBER OF EMPLOYEES AND CLASS OF RECEIPTS	-64-
TABLE 21	NUMBER OF ESTABLISHMENTS BY USE OF INFORMATION AND COMMUNICATION TECHNOLOGY AND CLASS OF RECEIPTS	-65-
TABLE 22	NUMBER OF ESTABLISHMENTS BY USE OF INFORMATION AND COMMUNICATION TECHNOLOGY AND FORM OF LEGAL ORGANIZATION	-66-
TABLE 23	NUMBER OF ESTABLISHMENTS BY USE OF INFORMATION AND COMMUNICATION TECHNOLOGY AND PROPORTION OF FOREIGN INVESTMENT OR SHARE HOLDING	-67-
TABLE 24	NUMBER OF ESTABLISHMENTS BY USE OF INFORMATION AND COMMUNICATION TECHNOLOGY AND NUMBER OF PERSONS ENGAGED	-68-
TABLE 25	NUMBER OF ESTABLISHMENTS BY FORM OF ECONOMIC ORGANIZATION, FORM OF LEGAL ORGANIZATION AND ECONOMIC ACTIVITY	-69-
TABLE 26	NUMBER OF ESTABLISHMENTS BY PROPORTION OF FOREIGN INVESTMENT OR SHARE HOLDING AND ECONOMIC ACTIVITY	-72-
TABLE 27	NUMBER OF ESTABLISHMENTS BY CLASS OF RECEIPTS, FORM OF LEGAL ORGANIZATION AND ECONOMIC ACTIVITY	-73-
TABLE 28	NUMBER OF ESTABLISHMENTS BY USE OF INFORMATION AND COMMUNICATION TECHNOLOGY, FORM OF LEGAL ORGANIZATION AND ECONOMIC ACTIVITY	-76-
TABLE 29	NUMBER OF ESTABLISHMENTS BY FORM OF ECONOMIC ORGANIZATION, FORM OF LEGAL ORGANIZATION AND NUMBER OF PERSONS ENGAGED	-79-
TABLE 30	NUMBER OF ESTABLISHMENTS BY PROPORTION OF FOREIGN INVESTMENT OR SHARE HOLDING AND NUMBER OF PERSONS ENGAGED	-81-
TABLE 31	NUMBER OF ESTABLISHMENTS BY CLASS OF RECEIPTS, FORM OF LEGAL ORGANIZATION AND NUMBER OF PERSONS ENGAGED	-82-

TABLE 32	NUMBER OF ESTABLISHMENTS BY USE OF INFORMATION AND COMMUNICATION TECHNOLOGY, FORM OF LEGAL ORGANIZATION AND NUMBER OF PERSONS ENGAGED	-84-
TABLE 33	NUMBER OF ESTABLISHMENTS BY FORM OF ECONOMIC ORGANIZATION, FORM OF LEGAL ORGANIZATION AND NUMBER OF EMPLOYEES	-86-
TABLE 34	NUMBER OF ESTABLISHMENTS BY PROPORTION OF FOREIGN INVESTMENT OR SHARE HOLDING AND NUMBER OF EMPLOYEES	-88-
TALBE 35	NUMBER OF ESTABLISHMENTS BY CLASS OF RECEIPTS, FORM OF LEGAL ORGANIZATION AND NUMBER OF EMPLOYEES	-89-
TABLE 36	NUMBER OF ESTABLISHMENTS BY USE OF INFORMATION AND COMMUNICATION TECHNOLOGY, FORM OF LEGAL ORGANIZATION AND NUMBER OF EMPLOYEES	-91-

ตารางที่ 1 จำนวนสถานประกอบการ จำนวนคนถือกรรมสิทธิ์ทางเศรษฐกิจ และจังหวัด
TABLE 1 NUMBER OF ESTABLISHMENTS BY ECONOMIC ACTIVITY AND CHANGWAT

จังหวัด	กิจกรรมทางเศรษฐกิจ Economic Activity											รวม	Total
	จำนวน สถานประกอบการ Number of establishments	การขายปลีก และซ่อมแซมรถยนต์ รวมกัน Sale, maintenance and repair of motor vehicles and motorcycles, retail sale of automotive fuel	การขายส่ง และค้าปลีก สินค้าคนขาย ยกเว้นร้านค้าปลีก Wholesale trade and commission trade, except of motor vehicles and motorcycles	การขายปลีก ยกเว้นรถยนต์ และรถจักรยานยนต์ และของใช้ส่วนตัว Retail trade, except of motor vehicles and motorcycles, personal and household goods	โรงแรม และภัตตาคาร Hotels and restaurants	กิจกรรมด้าน อสังหาริมทรัพย์ Real estate activities	คอมพิวเตอร์ และกิจการ ที่เกี่ยวข้อง Computer and related activities	การให้บริการ ที่ไม่มีตัวตน และกิจการอื่น ๆ Recreational and other service activities	การผลิต Manufacturing	การก่อสร้าง Construction	การขนส่งทางบก และสำนักงานธุรกิจ การไปรษณีย์ Other land transport and activities of travel agencies		
กาญจนบุรี	8,223	1,030	220	3,098	1,236	64	36	278	872	1,172	59	158	Kanchanaburi
จันทบุรี	6,413	705	175	2,660	1,044	96	13	160	799	627	28	106	Chanthaburi
ระยอง	5,942	596	141	2,650	843	143	11	205	621	611	18	103	Rayong
ชลบุรี	26,750	2,419	600	10,222	5,067	1,417	159	860	3,082	2,463	130	326	Chon Buri
ฉะเชิงเทรา	2,368	222	76	1,039	201	50	2	121	307	247	28	75	Chai Nat
ตราด	2,407	227	65	1,109	368	8	6	72	240	203	4	65	Trat
นครนายก	1,627	260	38	639	223	27	6	53	199	173	11	38	Nakhon Nayok
ประจวบคีรีขันธ์	6,219	675	92	2,573	1,192	34	19	183	708	641	30	72	Prachuap Khiri Khan
ราชบุรี	3,730	379	103	1,477	545	24	5	313	387	523	43	131	Ratchaburi
พระนครศรีอยุธยา	8,126	595	205	3,241	1,051	580	28	347	751	973	53	402	Phra Nakhon Si Ayutthaya
เพชรบุรี	5,132	464	149	2,158	904	56	2	146	573	530	34	97	Phetchaburi
ระยอง	7,379	840	179	2,964	1,082	216	33	307	800	751	96	101	Rayong
ราชบุรี	7,835	887	260	3,310	1,036	103	21	293	895	950	24	56	Ratchaburi
กาญจนบุรี	5,997	591	141	2,598	768	136	14	251	688	661	29	130	Kanchanaburi
สมุทรสงคราม	2,082	149	78	808	294	11	7	64	222	316	5	128	Samut Sngkram
สระบุรี	4,128	379	192	1,896	581	40	19	99	402	406	24	90	Saraburi
สระบุรี	7,149	783	162	3,153	1,079	182	24	293	746	570	56	101	Saraburi
สิงห์บุรี	2,838	249	64	1,067	326	99	8	118	299	435	36	107	Sing Buri
สุพรรณบุรี	6,829	818	176	3,020	831	102	22	262	717	785	37	39	Suvarnabhumi
อ่างทอง	2,213	189	65	1,185	255	28	6	57	186	182	13	47	Ang Thong

ที่มา : รายงานสำมะโนธุรกิจทางธุรกิจ พ.ศ. 2545 (ข้อมูลพื้นฐาน : ในเขตเทศบาลนคร และจังหวัดสมุทรสาคร) กระทรวงพาณิชย์และกิจการ
Source : Report of the 2002 Business Census (Basic Information : Municipal Area), Central Region, National Statistical Office, Ministry of Information and Communication Technology

ตาราง 2 จำนวนสถานประกอบการ จำนวนตามรูปแบบการจัดตั้งตามกฎหมาย และจังหวัด

TABLE 2 NUMBER OF ESTABLISHMENTS BY FORM OF LEGAL ORGANIZATION AND CHANGWAT

จังหวัด	จำนวน สถานประกอบการ Number of establishments	รูปแบบการจัดตั้งตามกฎหมาย						Total
		ส่วนบุคคล Individual proprietor	ห้างหุ้นส่วนจำกัด		บริษัทจำกัด		ส่วนราชการ รัฐวิสาหกิจ องค์กร และอื่นๆ Government, State-enterprises, Cooperatives and Others	
			นิติบุคคล Juristic partnership	บริษัทจำกัด (มหาชน) Company limited, Public company limited	ส่วนราชการ รัฐวิสาหกิจ องค์กร และอื่นๆ Government, State-enterprises, Cooperatives and Others			
รวม	123,388	116,120	2,591	4,427	250	250		
กาญจนบุรี	8,223	7,846	167	185	25	Kanchanaburi		
จันทบุรี	6,413	6,024	200	160	29	Chanthaburi		
ฉะเชิงเทรา	5,942	5,663	59	215	5	Chachoengsao		
ชลบุรี	26,750	24,413	487	1,816	34	Chon Buri		
ชัยนาท	2,368	2,238	65	38	7	Chai Nat		
ตราด	2,407	2,325	46	34	2	Trat		
นครนายก	1,627	1,547	42	29	9	Nakhon Nayok		
นราธิวาส	6,219	5,888	156	143	32	Prachuap Khiri Khan		
ปทุมธานี	3,730	3,591	81	57	1	Prachin Buri		
พระนครศรีอยุธยา	3,126	7,809	114	195	8	Phra Nakhon Si Ayutthaya		
เพชรบุรี	5,133	4,921	89	101	22	Phetchaburi		
ระยอง	7,379	6,537	237	586	19	Rayong		
ราชบุรี	7,835	7,438	151	229	17	Ratchaburi		
กาญจนบุรี	5,997	5,735	100	152	10	Lop Buri		
สมุทรสงคราม	2,082	2,016	28	38	-	Samut Songkhram		
สระแก้ว	4,128	4,012	71	43	2	Sra Kaew		
สระบุรี	7,149	6,647	263	236	3	Saraburi		
สิงห์บุรี	2,838	2,723	63	42	10	Sing Buri		
สุพรรณบุรี	6,829	6,565	148	102	14	Suphan Buri		
อ่างทอง	2,213	2,162	24	26	1	Ang Thong		

ที่มา : รายงานสำมะโนธุรกิจทางการค้าและธุรกิจบริการ พ.ศ.2545 (ข้อมูลพื้นฐาน : ในเขตเทศบาล) ภาคกลาง สำนักงานสถิติแห่งชาติ กระทรวงเทคโนโลยีสารสนเทศและการสื่อสาร
Source : Report of the 2002 Business Trade and Services Census (Basic Information : Municipal areas), Central Region National Statistical Office, Ministry of Information and Communication Technology

ตาราง 3 จำนวนสถานประกอบการ จำนวนตามรูปแบบการจัดตั้งทางเศรษฐกิจ และจังหวัด

TABLE 3 NUMBER OF ESTABLISHMENTS BY FORM OF ECONOMIC ORGANIZATION AND CHANGWAT

จังหวัด	จำนวน สถานประกอบการ Number of establishments	รูปแบบการจัดตั้งทางเศรษฐกิจ Form of economic organization					Changwat
		สำนักงานเดี่ยว Single unit	สำนักงานใหญ่ Head office	สำนักงานสาขา Branch	แฟรนไชส์ Franchise	Total	
รวม	123,388	121,208	208	1,656	316	Total	
กาญจนบุรี	8,223	8,102	16	97	8	Kanchanaburi	
ฉะเชิงเทรา	6,413	6,277	24	109	3	Chanthaburi	
ชลบุรี	5,942	5,836	9	76	21	Chachoengsao	
ชัยนาท	26,750	26,089	33	502	126	Chon Buri	
ตราด	2,368	2,319	9	35	5	Chai Nat	
นครนายก	2,407	2,368	6	28	5	Trat	
ประจวบคีรีขันธ์	1,627	1,613	3	8	3	Nakhon Nayok	
ปราจีนบุรี	6,219	6,104	19	76	29	Prachuap Khiri Khan	
พระนครศรีอยุธยา	3,730	3,700	3	20	7	Prachin Buri	
เพชรบุรี	8,126	8,030	7	74	15	Phra Nakhon Si Ayutthaya	
ระยอง	5,133	5,065	10	56	2	Phetchaburi	
ราชบุรี	7,379	7,178	14	168	19	Rayong	
ลพบุรี	7,835	7,731	11	85	8	Ratchaburi	
สมุทรสงคราม	5,997	5,863	16	100	18	Lop Buri	
สระแก้ว	2,082	2,062	3	14	3	Samut Songkram	
สระบุรี	4,128	4,092	3	23	10	Sra Kaew	
สิงห์บุรี	7,149	7,039	12	81	17	Saraburi	
สุพรรณบุรี	2,838	2,791	8	39	-	Sing Buri	
อ่างทอง	6,829	6,753	10	54	12	Suphan Buri	
	2,213	2,196	1	11	5	Ang Thong	

ที่มา : รายงานสำมะโนธุรกิจทางการบริการ พ.ศ.2545 (ข้อมูลพื้นฐาน : ในเขตเทศบาล) ภาคกลาง สำนักงานสถิติแห่งชาติ กระทรวงเทคโนโลยีสารสนเทศและการสื่อสาร

Source : Report of the 2002 Business Census (Basic Information : Municipal areas), Central Region, National Statistical Office, Ministry of Information and Communication Technology

ตาราง 4 จำนวนสถานประกอบการ จำนวนผู้ถือหุ้นของครัวเรือนต่างประเภท และจังหวัด
TABLE 4 NUMBER OF ESTABLISHMENTS BY PROPORTION OF FOREIGN INVESTMENT OR SHARE HOLDING AND CHANGVAI

จังหวัด	จำนวน สถานประกอบการ Number of establishments	ไม่มีต่างชาติ		สัดส่วนของการร่วมลงทุนที่ถือหุ้น		Changvai
		จำนวนผู้ถือหุ้น No. foreign's investment or share holding	รวม Total	≤ 10%	> 10%	
	4,427	3,902	127	358	Total	
กาญจนบุรี	185	108	7	4	Kanchanaburi	
จันทบุรี	160	151	9	9	Chanthaburi	
ฉะเชิงเทรา	215	173	42	1	Chachoengsao	
ชลบุรี	1,516	1,500	256	63	Chon Buri	
ชัยนาท	38	37	1	1	Chai Nat	
ตราด	34	34	-	-	Trat	
นครนายก	29	26	3	1	Nakhon Nayok	
ประจวบคีรีขันธ์	43	170	13	6	Prachuap Khiri Khan	
ปราจีนบุรี	57	55	2	1	Prachin Buri	
พระนครศรีอยุธยา	195	127	18	2	Phra Nakhon Si Ayutthaya	
เพชรบุรี	201	90	11	1	Petchaburi	
ระยอง	86	594	82	24	Rayong	
ราชบุรี	229	273	6	1	Ratchaburi	
ลพบุรี	152	143	9	5	Lop Buri	
สมุทรสงคราม	38	17	1	-	Samut Songkram	
สระแก้ว	43	42	1	1	Sra Kaew	
สระบุรี	236	220	16	3	Saraburi	
สิงห์บุรี	42	40	2	-	Sing Buri	
สุพรรณบุรี	102	99	3	1	Suphan Buri	
อ่างทอง	26	23	3	3	Ang Thong	

หมายเหตุ : เฉพาะสถานประกอบการที่มีรูปแบบเป็นบริษัท จำกัด และ บริษัทจำกัด (มหาชน)

Note : Only establishments which were company limited and public company limited

ที่มา : รายงานสำมะโนธุรกิจบริการ ปี 2545 (ข้อมูลพื้นฐาน) ภาคกลาง สำนักงานสถิติแห่งชาติ กระทรวงเทคโนโลยีสารสนเทศและการสื่อสาร

Source : Report of the 2002 Business Trade and Services Census (Basic Information : Basic Information : Municipal Areas, Central Region, National Statistical Office, Ministry of Information and Communication Technology

ตาราง 5 จำนวนสถานประกอบการ จำนวนตามจำนวนคนทำงาน และจังหวัด

TABLE 5. NUMBER OF ESTABLISHMENTS BY NUMBER OF PERSONS ENGAGED AND CHANGWAT

จังหวัด	จำนวน สถานประกอบการ Number of establishments	จำนวนคนทำงาน (คน) Number of persons engaged (persons)										ไม่ มี คำตอบ No answers	Total	Changwat
		1 - 4	5 - 9	10 - 19	20 - 49	50 - 99	100 - 199	200 - 499	500 - 999	≥ 1,000				
รวม	123,388	108,999	8,718	3,180	1,470	440	277	190	45	40	29			
กาญจนบุรี	8,223	7,354	563	190	78	17	9	7	2	1	2			Kanchanaburi
จันทบุรี	6,413	5,626	530	159	73	11	10	4	-	-	-			Chanthaburi
ฉะเชิงเทรา	5,942	5,290	402	134	47	30	22	15	1	-	1			Chachoengsao
ชลบุรี	26,750	22,533	2,217	1,022	533	172	126	84	25	24	14			Chon Buri
ชัยนาท	2,368	2,165	134	49	14	5	-	-	-	-	1			Chai Nat
ตราด	2,407	2,232	127	38	9	1	-	-	-	-	-			Trat
นครนายก	1,627	1,444	132	29	18	2	1	1	-	-	-			Nakhon Nayok
ประจวบคีรีขันธ์	6,219	5,434	569	144	46	9	8	6	2	1	-			Prachuap Khiri Khan
ปทุมธานี	3,730	3,401	212	79	32	3	2	1	-	-	-			Prachin Buri
พระนครศรีอยุธยา	8,126	7,369	477	156	60	31	16	12	-	5	-			Phra Nakhon Si Ayutthaya
เพชรบุรี	5,133	4,609	342	112	45	6	9	6	1	1	2			Phetchaburi
ระยอง	7,379	6,266	548	268	145	74	38	30	6	4	-			Rayong
ราชบุรี	7,835	6,876	623	214	74	21	16	8	3	-	-			Ratchaburi
ลพบุรี	5,997	5,505	303	118	49	11	4	5	-	2	-			Lop Buri
สมุทรสงคราม	2,082	1,846	163	49	16	7	1	-	-	-	-			Samut Songkram
สระแก้ว	4,128	3,830	222	47	28	1	-	1	1	-	8			Sra Kaew
สระบุรี	7,149	6,477	376	151	105	23	5	6	4	2	-			Saraburi
สิงห์บุรี	2,838	2,569	186	53	21	3	4	1	-	-	1			Sing Buri
สุพรรณบุรี	6,829	6,117	485	149	61	10	5	2	-	-	-			Suphan Buri
อ่างทอง	2,213	2,066	107	19	16	3	1	1	-	-	-			Ang Thong

ที่มา : รายงานสำมะโนธุรกิจทางกรมบริการ พ.ศ.2545 (ข้อมูลพื้นฐาน : ในเขตเทศบาล) ภาคกลาง ส่วนกึ่งเมืองต้นตอที่จังหวัด กระทรวงเทคโนโลยีสารสนเทศและการสื่อสาร

Source : Report of the 2002 Business Trade and Services Census (Basic Information : Municipal areas), Central Region, National Statistical Office, Ministry of Information and Communication Technology

ตาราง 6 จำนวนสถานประกอบการ จำนวนตามจำนวนลูกจ้าง และจังหวัด
TABLE 6 NUMBER OF ESTABLISHMENTS BY NUMBER OF EMPLOYEES AND CHANGWAT

จังหวัด	จำนวน สถานประกอบการ Number of establishments	จำนวนลูกจ้าง (คน) Number of employees (persons)										Total	Changwat
		< 5	5 - 9	10 - 19	20 - 49	50 - 99	100 - 199	200 - 499	500 - 999	≥ 1,000			
รวม	123,388	113,651	4,893	2,526	1,347	425	274	187	45	40			
กาญจนบุรี	8,223	7,661	324	135	68	17	9	6	2	1	Kanchanaburi		
ฉะเชิงเทรา	6,413	5,932	268	123	65	11	10	4	-	-	Chanthaburi		
ชลบุรี	5,942	5,525	203	105	41	30	22	15	1	-	Chachoengsao		
ชัยนาท	26,750	23,573	1,407	851	494	169	124	83	25	24	Chon Buri		
คราท	2,368	2,252	71	30	10	5	-	-	-	-	Chai Nat		
นครนายก	2,407	2,305	65	28	8	3	-	-	-	-	Trai		
ปราจีนบุรี	1,627	1,535	49	23	17	2	1	-	-	-	Nakhon Nayok		
พระนครศรีอยุธยา	6,219	5,759	280	112	42	9	8	6	2	1	Prachuap Khiri Khan		
เพชรบุรี	3,730	3,510	129	59	26	3	2	1	-	-	Prachin Buri		
ระยอง	8,126	7,646	246	116	55	30	16	12	-	5	Phra Nakhon Si Ayutthaya		
ราชบุรี	5,133	4,780	201	87	42	6	9	6	1	1	Phechaburi		
สมุทรสาคร	7,379	6,491	372	227	145	66	38	30	6	4	Rayong		
สระแก้ว	7,835	7,242	325	160	62	19	16	8	3	-	Ratchaburi		
สระบุรี	5,997	5,667	169	94	46	10	4	5	-	2	Lop Buri		
สิงห์บุรี	2,082	1,942	78	38	16	7	1	-	-	-	Samut Songkhram		
สุพรรณบุรี	4,128	3,968	91	46	20	1	-	1	1	-	Sra Kaew		
อ่างทอง	7,149	6,646	229	134	101	22	5	6	4	2	Saraburi		
	2,838	2,675	97	39	19	4	3	1	-	-	Sing Buri		
	6,829	6,406	245	106	55	10	5	2	-	-	Suphan Buri		
	2,213	2,136	44	13	15	3	1	1	-	-	Ang Thong		

ที่มา : รายงานสำมะโนธุรกิจทางการค้าและบริการ พ.ศ.2545 (ข้อมูลพื้นฐาน : ในเขตเทศบาล) ภาคกลาง สำนักงานสถิติแห่งชาติ กระทรวงเทคโนโลยีสารสนเทศและการสื่อสาร
Source : Report of the 2002 Business Trade and Services Census (Basic Information : Municipal areas), Central Region, National Statistical Office, Ministry of Information and Communication Technology

ตาราง 7 จำนวนสถานประกอบการ จำแนกตามชั้นของรายรับ และจังหวัด
TABLE 7 NUMBER OF ESTABLISHMENTS BY CLASS OF RECEIPTS AND CHANGWAT

จังหวัด	จำนวน สถานประกอบการ	ชั้นของรายรับ (บาท) Class of receipts (Bath)											Total
		No answers											
		≤ 100,000	100,001 - 500,000	500,001 - 1,000,000	1,000,001 - 5,000,000	5,000,001 - 10,000,000	10,000,001 - 20,000,000	20,000,001 - 50,000,000	50,000,001 - 100,000,000	> 100,000,000	ไม่ทราบ	190	
รวม	123,388	51,746	42,687	16,444	7,644	2,750	1,064	451	221	191	190	190	
กาญจนบุรี	8,223	4,439	2,534	707	341	103	37	24	4	10	24	Kanchanaburi	
ฉะเชิงเทรา	6,413	3,496	2,021	554	222	74	30	10	2	1	3	Charthaburi	
ชลบุรี	5,942	2,723	2,005	867	222	58	32	20	10	4	1	Chachoengsao	
ชัยนาท	26,750	3,550	10,435	6,554	3,692	1,525	580	196	110	73	35	Chon Buri	
สุพรรณบุรี	2,368	1,443	658	140	69	29	19	5	1	-	4	Chit Nat	
ตราด	2,407	2,028	262	106	8	2	1	-	-	-	-	Trat	
นครนายก	1,627	634	690	187	68	23	16	3	1	2	3	Nakhon Nayok	
ประจวบคีรีขันธ์	6,219	3,191	2,855	572	251	73	29	18	11	4	15	Prachuap Khiri Khan	
บุรีรัมย์	3,730	2,051	1,301	253	101	16	2	3	1	2	-	Prachin Buri	
พระนครศรีอยุธยา	8,126	4,653	2,578	541	203	91	20	22	10	8	-	Phra Nakhon Si Ayutthaya	
เพชรบุรี	5,133	1,620	2,003	850	458	129	35	18	6	6	8	Phetchaburi	
ระยอง	7,379	3,508	2,375	687	387	157	82	63	36	52	32	Rayong	
ราชบุรี	7,835	2,285	3,904	1,295	269	49	11	6	-	4	12	Ratchaburi	
ลพบุรี	5,997	2,880	1,981	719	277	69	39	11	3	6	12	Lop Buri	
สมุทรสงคราม	2,082	540	745	528	190	56	15	4	2	-	2	Samut Songkram	
สระแก้ว	4,128	1,913	1,695	386	80	26	10	2	-	1	15	Sra Kaew	
สระบุรี	7,149	4,141	1,942	582	269	125	51	17	13	9	-	Saraburi	
สิงห์บุรี	2,838	1,972	703	86	42	14	8	5	2	2	4	Sing Buri	
สุพรรณบุรี	6,829	2,917	2,441	773	477	127	42	24	8	7	13	Suphan Buri	
อ่างทอง	2,213	1,762	359	57	18	4	5	-	1	-	7	Ang Thong	

ที่มา : รายงานด้านผู้ประกอบการค้าและธุรกิจบริการ ท.ศ.2545 (ข้อมูลพื้นฐาน : ในเขตเทศบาล) ภาคกลาง สำนักงานสถิติแห่งชาติ กระทรวงเทคโนโลยีสารสนเทศและการสื่อสาร
Source : Report of the 2002 Business Trade and Services Census (Basic Information : Municipal areas), Central Region, National Statistical Office, Ministry of Information and Communication Technology

ตาราง 8 จำนวนสถานประกอบการมีคอมพิวเตอร์ในลักษณะเฉพาะกิจการ และจังหวัด

TABLE 8 NUMBER OF ESTABLISHMENTS BY USE OF INFORMATION AND COMMUNICATION TECHNOLOGY AND CHANGWAT

จังหวัด	จำนวน สถานประกอบการ Number of establishments	ไม่มี		รวม Total	มีการใช้เครื่องคอมพิวเตอร์				ไม่มีเว็บไซต์		Changwat
		ใช้คอมพิวเตอร์			ใช้คอมพิวเตอร์		ใช้เว็บไซต์		ไม่มีเว็บไซต์		
		ไม่มี	มี		ไม่มี	มี	ไม่มี	มี	ไม่มี	มี	
รวม	123,488	115,523	7,865	3,183	614	4,068	560	7,305	Total		
กาญจนบุรี	8,223	7,877	346	153	6	187	19	327	Kanchanaburi		
จันทบุรี	6,413	6,071	342	111	31	200	15	327	Chanthaburi		
ฉะเชิงเทรา	5,942	5,518	424	151	61	212	11	413	Chachoengsao		
ชลบุรี	26,750	24,380	2,370	1,422	48	906	297	2,073	Chon Buri		
ชัยนาท	2,368	2,094	274	59	31	184	10	264	Chai Nat		
ตราด	2,407	2,299	108	11	1	96	4	104	Trat		
นครนายก	1,627	1,533	94	33	6	55	-	94	Nakhon Nayok		
ปราจีนบุรี	6,219	5,813	406	186	20	300	34	372	Prachuap Khiri Khan		
ประจวบคีรีขันธ์	3,736	3,532	198	53	10	135	7	191	Prachin Buri		
เพชรบุรี	8,126	7,877	249	57	4	188	12	237	Phra Nakhon Si Ayutthaya		
พิจิตร	5,133	4,851	282	84	16	182	11	271	Pietchaburi		
ระยอง	7,379	6,503	876	231	190	455	85	791	Rayong		
ราชบุรี	7,835	7,472	363	102	39	222	20	343	Ratchaburi		
ลพบุรี	5,997	5,628	369	131	31	207	13	356	Lop Buri		
สมุทรสงคราม	2,082	1,886	196	63	37	96	3	193	Samut Songkhram		
สระแก้ว	4,128	3,992	136	38	18	80	2	134	Sra Keow		
สระบุรี	7,149	6,750	399	171	29	199	9	390	Saraburi		
สิงห์บุรี	2,838	2,664	174	19	15	120	2	152	Sing Buri		
สุพรรณบุรี	6,829	6,584	245	95	19	131	4	241	Suphan Buri		
อ่างทอง	2,213	2,179	34	13	2	19	2	32	Ang Thong		

ที่มา : รายงานสำมะโนเชิงธุรกิจทางการบริการ พ.ศ.2545 (ข้อมูลพื้นฐาน : ในเขตเทศบาล) ภาคกลาง สำนักงานสถิติแห่งชาติ กระทรวงเทคโนโลยีสารสนเทศและการสื่อสาร

Source : Report of the 2002 Business Trade and Services Census (Basic Information : Municipal Areas), Central Region, National Statistical Office, Ministry of Information and Communication Technology

ตาราง 9 จำนวนสถานประกอบการ จำนวนคนงานรูปแบบการจัดตั้งตามกฎหมาย และกิจกรรมทางเศรษฐกิจ

TABLE 9 NUMBER OF ESTABLISHMENTS BY FORM OF LEGAL ORGANIZATION AND ECONOMIC ACTIVITY

กิจกรรมทางเศรษฐกิจ	รูปแบบการจัดตั้งตามกฎหมาย Form of legal organization						Total	Economic Activity
	จำนวน	ส่วนบุคคล	หุ้นส่วนจำกัด	บริษัทจำกัด	ส่วนราชการ รัฐวิสาหกิจ	ส่วนราชการ รัฐวิสาหกิจ สหกรณ์ และอื่น ๆ Government, State-enterprises, Cooperatives and Others		
	สถานประกอบการ Number of establishments	Individual proprietor	หุ้นส่วนสามัญ นิติบุคคล	บริษัทจำกัด (มหาชน) Company limited, Public company limited	สหกรณ์ และอื่น ๆ Government, State-enterprises, Cooperatives and Others			
รวม	123,388	116,120	2,591	4,427	250	4,427	250	
การขาย การบำรุงรักษา และการซ่อมแซมยานยนต์ และรถจักรยานยนต์ รวมทั้งการขายปลีกที่มีขึ้นเพื่อเพื่อพาณิชย์	12,397	10,989	725	656	27	656	Sale, maintenance and repair of motor vehicles and motorcycles, retail sale of automotive fuel and motorcycles, retail sale of automotive fuel	
การขายส่ง และการค้าเพื่อค้าขายหน้า ยกเว้นยานยนต์ และรถจักรยานยนต์	3,201	2,617	229	351	4	351	Wholesale trade and commission trade, except of motor vehicles and motorcycles	
การขายปลีก ยกเว้นยานยนต์ และรถจักรยานยนต์ รวมทั้งการซ่อมแซม ของใช้ส่วนบุคคล และของใช้ในชีวิตประจำวัน	50,922	48,823	826	1,181	92	1,181	Retail trade, except of motor vehicles and motorcycles ; repair of personal and household goods	
โรงแรมและภัตตาคาร	18,936	18,448	76	397	15	397	Hotels and restaurants	
กิจกรรมด้านอสังหาริมทรัพย์	3,406	3,246	23	106	31	106	Real estate activities	
กิจกรรมด้านคอมพิวเตอร์ และกิจกรรมที่เกี่ยวข้อง การให้เช่าเครื่องจักรและเครื่องสูบลม	441	399	8	34	-	34	Computer and related activities Renting of machinery and equipment without operator, research and development	
โดยไม่มีผู้ควบคุม การวิจัยและการพัฒนา และกิจการรับจ้างธุรกิจอื่น ๆ	4,202	3,856	80	264	2	264	and other business activities	
กิจกรรมบันเทิงและภัตตาคาร	13,554	13,407	15	75	37	75	Recreational and other service activities	
การผลิต	13,219	11,863	327	993	36	993	Manufacturing	
การก่อสร้าง	758	393	192	173	-	173	Construction	
การขนส่งทางบกและด้วยธุรกิจการท่องเที่ยว	2,372	2,079	90	197	6	197	Other land transport and activities of travel agencies	

ที่มา : รายงานสำมะโนธุรกิจและการบริการ พ.ศ.2545 (ข้อมูลพื้นฐาน : โยงเขตเทศบาล) ภาคกลาง สำนักงานสถิติแห่งชาติ กระทรวงเทคโนโลยีสารสนเทศและการสื่อสาร
Source : Report of the 2002 Business Census (Basic Information : Municipal areas), Central Region, National Statistical Office, Ministry of Information and Communication Technology

ตาราง 11 จำนวนสถานประกอบการ จำนวนตามสัดส่วนของการร่วมลงทุนหรือถือหุ้นของต่างประเทศ และกิจกรรมทางเศรษฐกิจ

TABLE 11 NUMBER OF ESTABLISHMENTS BY PROPORTION OF FOREIGN INVESTMENT OR SHARE HOLDING AND ECONOMIC ACTIVITY

กิจกรรมทางเศรษฐกิจ	จำนวน สถานประกอบการ Number of establishments	ไม่มีต่างประเทศ		สัดส่วนของการร่วมลงทุนหรือถือหุ้น		Economic Activity
		รวมลงทุนหรือถือหุ้น No foreign's investment or share holding	รวม Total	Proportion of foreign investment or share holding		
				≤ 10%	> 10%	
รวม	4,427	3,942	485	127	358	Total
การขาย การบำรุงรักษา และการซ่อมแซมยานยนต์ และรถจักรยานยนต์						Sale, maintenance and repair of motor vehicles and motorcycles, retail sale of automotive fuel
รวมทั้งการขายปลีกกับร้านซักรีดหรือฟลิ่งรถยนต์	656	623	33	15	18	
การขายส่ง และการค้าเพื่อค้าขายหน้าบ้านในเยอรมนี และรถจักรยานยนต์	351	326	25	9	16	Wholesale trade and commission trade, except of motor vehicles and motorcycles
การขายปลีก ยกเว้นยานยนต์ และรถจักรยานยนต์ รวมทั้งการซ่อมแซมของใช้ส่วนบุคคล และของใช้ในครัวเรือน	1,181	1,133	48	24	24	Retail trade, except of motor vehicles and motorcycles ; repair of personal and household goods
โรงแรมและภัตตาคาร	397	358	39	20	19	Hotels and restaurants
กิจกรรมด้านอสังหาริมทรัพย์	106	99	7	4	3	Real estate activities
กิจกรรมด้านคอมพิวเตอร์ และกิจกรรมที่เกี่ยวข้อง	34	33	1	-	1	Computer and related activities
การใช้เช่าเครื่องจักรและเครื่องอุปโภค						Renting of machinery and equipment without operator, research and development
โดยไม่มีผู้ควบคุม การวิจัยและการพัฒนา และกิจกรรมด้านธุรกิจอื่น ๆ	264	246	18	8	10	and other business activities
กิจกรรมมันทนทางการและบริการอื่น ๆ	75	73	2	1	1	Recreational and other service activities
การผลิต	993	704	289	40	249	Manufacturing
การก่อสร้าง	173	165	8	2	6	Construction
การขนส่งทางบกและตัวแทนธุรกิจการท่องเที่ยว	197	182	15	4	11	Other land transport and activities of travel agencies

หมายเหตุ : เฉพาะสถานประกอบการที่มีรูปแบบการจัดตั้งตามกฎหมายเป็นบริษัทจำกัด และบริษัทจำกัด (มหาชน)

Note : Only establishments which were company limited and public company limited

ที่มา : รายงานสำมะโนธุรกิจทางการค้าและธุรกิจทางการบริการ พ.ศ.2545 (ข้อมูลพื้นฐาน : ในเขตเทศบาล) ภาคกลาง สำนักงานสถิติแห่งชาติ กระทรวงเทคโนโลยีสารสนเทศและการสื่อสาร

Source : Report of the 2002 Business Trade and Services Census (Basic Information : Municipal areas), Central Region, National Statistical Office, Ministry of Information and Communication Technology

ตาราง 12 จำนวนสถานประกอบการ จำนวนคนทำงาน และกิจกรรมทางเศรษฐกิจ

TABLE 12 NUMBER OF ESTABLISHMENTS BY NUMBER OF PERSONS ENGAGED AND ECONOMIC ACTIVITY

กิจกรรมทางเศรษฐกิจ	จำนวน สถานประกอบการ Number of establishments	จำนวนคนทำงาน (คน) Number of persons engaged (persons)								รวม	Economic Activity		
		1 - 4	5 - 9	10 - 19	20 - 49	50 - 99	100 - 199	200 - 499	≥ 500				
		ไม่ทราบ No answers											
การขายการบำรุงรักษา และการซ่อมแซมยานยนต์ และรถจักรยานยนต์													
รวมทั้งการขายรถจักรยานยนต์	12,397	10,309	1,452	439	168	20	6	-	-	3			
การขายสิ่ง และการทำเพื่อตาม พทหนึ่ง กว้นยานยนต์													
และรถจักรยานยนต์	3,201	2,313	524	242	88	26	7	1	-	-			
การขายปลีก ยกเว้นยานยนต์ และรถจักรยานยนต์ รวมทั้งการซ่อมแซม													
ของใช้ส่วนบุคคล และของใช้ครัวเรือน	50,922	48,244	1,945	551	120	27	13	8	-	14			
โรงแรมและภัตตาคาร	18,936	15,455	2,186	787	341	78	60	21	4	4			
กิจกรรมค้าปลีก หจก. หรือ หจก.	3,406	3,161	124	63	48	6	3	-	-	1			
กิจกรรมด้านคอมพิวเตอร์ และกิจกรรมที่เกี่ยวข้อง													
การให้เช่าเครื่องจักรและเครื่องอุปกรณ์	441	416	18	6	1	-	-	-	-	-			
โดยไม่มีผู้ควบคุม การวิจัยและการพัฒนา													
และกิจการร้านค้าปลีกอื่น ๆ	4,202	3,673	316	110	60	16	19	6	2	-			
กิจกรรมบันเทิง การบริการอื่น ๆ	13,534	12,954	324	163	66	15	7	2	-	3			
การผลิต	13,219	10,165	1,456	591	430	203	146	146	79	3			
การก่อสร้าง	758	224	246	152	92	30	8	6	-	-			
การขนส่งทางบกและตัวขนส่งทางอากาศ	2,372	2,085	127	76	56	19	8	-	-	1			
รวม	123,388	106,999	8,718	3,180	1,470	440	277	190	85	29			

ที่มา : รายงานฐานะ โบนัสธุรกิจทางธุรกิจและธุรกิจบริการ พ.ศ.2545 (ข้อมูลพื้นฐาน : ในเขตเทศบาล) ภาคกลาง สำนักงานสถิติแห่งชาติ กระทรวงเทคโนโลยีสารสนเทศและการสื่อสาร

Source : Report of the 2002 Business Census (Basic Information : Municipal areas), Central Region, National Statistical Office, Ministry of Information and Communication Technology

ตาราง 13 จำนวนสถานประกอบการ จำนวนตามจำนวนลูกจ้าง และกิจกรรมทางเศรษฐกิจ
TABLE 13 NUMBER OF ESTABLISHMENTS BY NUMBER OF EMPLOYEES AND ECONOMIC ACTIVITY

กิจกรรมทางเศรษฐกิจ	จำนวน สถานประกอบการ	จำนวนลูกจ้าง (คน) Number of employees (persons)							Economic Activity	
		Number of establishments								
		< 5	5 - 9	10 - 19	20 - 49	50 - 99	100 - 199	200 - 499		≥ 500
รวม	123,388	113,651	4,893	2,526	1,347	425	274	187	85	Total
การขาย การบำรุงรักษา และการซ่อมแซมยานยนต์ และรถจักรยานยนต์										Sale, maintenance and repair of motor vehicles and motorcycles, retail sale of automotive fuel
รวมทั้งการขายปลีกบ้านซื้อเพลิงรถยนต์	12,397	11,057	810	356	149	19	6	-	-	
การขายส่ง และการค้าปลีกค้าส่งยานยนต์										Wholesale trade and commission trade, except of motor vehicles and motorcycles
และรถจักรยานยนต์	3,201	2,611	280	197	80	25	7	1	-	
การขายปลีก ยานยนต์ และรถจักรยานยนต์ รวมทั้งการซ่อมแซม										Retail trade, except of motor vehicles and motorcycles ; repair of personal and household goods
ของใช้ส่วนบุคคล และของใช้ในครัวเรือน	50,922	49,352	1,003	411	110	25	13	8	-	
โรงแรมและภัตตาคาร	18,936	16,616	1,223	620	315	78	59	21	4	Hotels and restaurants
กิจกรรมด้านสงฆ์หรือทรัพย์สิน	3,406	3,221	81	49	46	6	3	-	-	Real estate activities
กิจกรรมด้านคอมพิวเตอร์ และกิจกรรมที่เกี่ยวข้อง										Computer and related activities
การให้คำปรึกษา บริการและเครื่องมือ	441	427	8	5	1	-	-	-	-	Renting of machinery and equipment without operator, research and development and other business activities
โดยไม่มีผู้ควบคุม การวิจัยและการพัฒนา										
และกิจการอื่น ๆ	4,202	3,848	176	83	53	16	18	6	2	
กิจกรรมบันเทิง การบริการอื่น ๆ										Recreational and other service activities
กิจกรรมบันเทิง การบริการอื่น ๆ	13,534	13,118	199	136	59	13	7	2	-	
การผลิต										Manufacturing
การก่อสร้าง	13,219	10,940	838	483	395	195	146	143	79	
	758	322	185	124	84	29	8	6	-	Construction
การขนส่งทางบกและคมนาคมธุรกิจการท่องเที่ยว										Other land transport and activities of travel agencies
	2,372	2,139	90	62	55	19	7	-	-	

ที่มา : รายงานสำมะโนธุรกิจทางการค้าและธุรกิจทางการบริการ พ.ศ.2545 (ข้อมูลพื้นฐาน : ในเขตเทศบาล) ภาคกลาง สำนักงานสถิติแห่งชาติ กระทรวงเทคโนโลยีสารสนเทศและการสื่อสาร
Source : Report of the 2002 Business Trade and Services Census (Basic Information : Municipal areas), Central Region, National Statistical Office, Ministry of Information and Communication Technology

ตาราง 14 จำนวนสถานประกอบการ จำแนกตามชั้นของรายรับ และกิจกรรมทางเศรษฐกิจ
TABLE 14 NUMBER OF ESTABLISHMENTS BY CLASS OF RECEIPTS AND ECONOMIC ACTIVITY

กิจกรรมทางเศรษฐกิจ	ชั้นของรายรับ (บาท) Class of receipts (Bath)											Total	Economic Activity
	จำนวน												
	≤ 100,000	100,001 - 500,000	500,001 - 1,000,001	1,000,001 - 5,000,001	5,000,001 - 10,000,000	10,000,001 - 20,000,000	20,000,001 - 50,000,001	50,000,001 - 100,000,000	> 100,000,000	ไม่มีคำตอบ No answers			
123,388	51,746	42,887	16,444	7,644	2,750	1,064	451	191	190				
333													
การขาย การบริการ และบริการซ่อมแซมยานยนต์ และรถจักรยานยนต์ รวมทั้งการขายปลีกน้ำมันเชื้อเพลิงรถยนต์	12,397	3,957	4,498	2,091	1,078	423	179	96	33	16	16	16	Sale, maintenance and repair of motor vehicles and motorcycles, retail sale of automotive fuel and motorcycles, retail sale of automotive fuel
การขายส่ง และการค้าปลีกค้าส่ง ยกเว้นยานยนต์และรถจักรยานยนต์	3,201	661	1,107	733	380	179	83	36	15	6	1	1	Wholesale trade and commission trade, except of motor vehicles and motorcycles
การขายปลีก ยกเว้นยานยนต์ และรถจักรยานยนต์ รวมทั้งการขายซ่อมแซมของใช้ส่วนบุคคล และของใช้ในชีวิตประจำวัน	50,922	21,412	18,311	6,865	3,007	885	260	79	14	15	74	74	Retail trade, except of motor vehicles and motorcycles; repair of personal and household goods
โรงแรมและภัตตาคาร	18,936	8,145	6,718	2,356	1,090	406	129	34	13	11	34	34	Hotels and restaurants
กิจกรรมด้านอสังหาริมทรัพย์	3,406	1,084	1,152	584	330	141	82	20	5	4	4	4	Real estate activities
กิจกรรมด้านคอมพิวเตอร์ และกิจการที่เกี่ยวข้อง	441	108	190	87	42	9	4	-	-	-	1	1	Computer and related activities
การให้เช่าเครื่องจักรและเครื่องอุปกรณ์ โดยไม่มีผู้ควบคุม การวิจัยและการพัฒนา และกิจกรรมด้านธุรกิจอื่น ๆ	4,202	1,512	1,592	656	294	105	23	8	6	1	5	5	Renting of machinery and equipment without operator, research and development and other business activities
กิจกรรมบันเทิงและการบริการอื่น ๆ	13,534	7,793	4,358	987	292	50	20	3	2	-	29	29	Recreational and other service activities
การผลิต	13,219	5,450	4,153	1,761	857	388	205	145	110	128	22	22	Manufacturing
การก่อสร้าง	758	124	185	144	137	83	39	19	18	9	-	-	Construction
การขนส่งทางบกและคมนาคมธุรกิจการท่องเที่ยว	2,372	1,490	423	180	137	81	40	11	5	1	4	4	Other land transport and activities of travel agencies

ที่มา : รายงานสำมะโนธุรกิจทางการค้าและบริการของภาคกลาง สำนักงานสถิติแห่งชาติ กระทรวงพาณิชย์ โดยสำมะโนภาคกลาง
Source : Report of the 2002 Business Trade and Services Census (Basic Information : Municipal areas), Central Region, National Statistical Office, Ministry of Information and Communication Technology

ตาราง 15 จำนวนสถานประกอบการ จำนวนคอมพิวเตอร์และการใช้เทคโนโลยีสารสนเทศและการสื่อสาร และกิจกรรมทางเศรษฐกิจ

TABLE 15 NUMBER OF ESTABLISHMENTS BY USE OF INFORMATION AND COMMUNICATION TECHNOLOGY AND ECONOMIC ACTIVITY

กิจกรรมทางเศรษฐกิจ	จำนวน Number of establishments	ไม่มี		มีการใช้คอมพิวเตอร์				การมีเว็บไซต์		Economic Activity
		เครื่องคอมพิวเตอร์	รวม	ใช้อินเทอร์เน็ต		Use of web site		Total	Total	
				ไม่มี	มี	เพื่อวัตถุประสงค์อื่น	ใช่			
กิจการทางเศรษฐกิจ										
รวม	123,388	115,523	7,865	3,183	614	4,068	560	7,305	Total	
การขาย การบำรุงรักษา และการซ่อมแซมยานยนต์ และรถจักรยานยนต์										Sale, maintenance and repair of motor vehicles and motorcycles, retail sale of automotive fuel
รวมทั้งการขายรถยนต์ มอเตอร์ไซด์ และรถจักรยานยนต์	12,397	11,555	842	260	63	519	20	822		
การขายส่ง และการค้าปลีกค้าส่ง ยกเว้นยานยนต์ และรถจักรยานยนต์	3,201	2,778	423	150	33	240	28	395		Wholesale trade and commission trade, except of motor vehicles and motorcycles
การขายปลีก ยกเว้นยานยนต์ และรถจักรยานยนต์ รวมทั้งการซ่อมแซม										Retail trade, except of motor vehicles and motorcycles
ของใช้ส่วนบุคคล และของใช้ในบ้าน	50,922	48,790	2,132	720	201	1,211	121	2,011		motorcycles ; repair of personal and household goods
โรงแรมและภัตตาคาร	18,936	18,285	651	319	46	286	87	564		Hotels and restaurants
กิจกรรมด้านอสังหาริมทรัพย์	3,406	3,213	193	79	13	101	15	178		Real estate activities
กิจกรรมด้านคอมพิวเตอร์ และกิจกรรมที่เกี่ยวข้อง	441	97	344	253	31	60	25	319		Computer and related activities
การให้เช่าเครื่องจักรและเครื่องมือกรัด										Renting of machinery and equipment without operator, research and development
โดยไม่มีผู้ควบคุม การวิจัยและการพัฒนา และกิจการด้านธุรกิจอื่น ๆ	4,202	3,286	916	303	66	547	28	888		and other business activities
กิจกรรมสนับสนุนการและบริการอื่น ๆ	13,534	12,874	660	320	58	282	20	640		Recreational and other service activities
การผลิต	13,219	11,997	1,222	571	72	579	181	1,041		Manufacturing
การก่อสร้าง	758	514	244	75	18	151	10	234		Construction
การขนส่งทางบกและกิจการท่องเที่ยว	2,372	2,134	238	133	13	92	25	213		Other land transport and activities of travel agencies

ที่มา : รายงานสำมะโนธุรกิจทางการค้าและธุรกิจทางการบริการ พ.ศ.2545 (ข้อมูลพื้นฐาน : ในเขตเทศบาล) ภาคกลาง สำนักงานสถิติแห่งชาติ กระทรวงเทคโนโลยีสารสนเทศและการสื่อสาร

Source : Report of the 2002 Business Trade and Services Census (Basic Information : Municipal areas), Central Region, National Statistical Office, Ministry of Information and Communication Technology

ตาราง 16 จำนวนสถานประกอบการ จำนวนตามรูปแบบการจัดตั้งตามกฎหมาย และชั้นของรายรับ

TABLE 16 NUMBER OF ESTABLISHMENTS BY FORM OF LEGAL ORGANIZATION AND CLASS OF RECEIPTS

ชั้นของรายรับ	จำนวน สถานประกอบการ	รูปแบบการจัดตั้งตามกฎหมาย						รวม	Total
		ส่วนบุคคล Individual	ห้างหุ้นส่วนจำกัด Partnership	นิติบุคคล Juristic partnership	บริษัทจำกัด (มหาชน) Company limited, Public company limited	บริษัทจำกัด State-enterprises, Cooperatives and Others	ส่วนราชการ รัฐวิสาหกิจ Government, State-enterprises, Cooperatives and Others		
จำนวน	Number of establishments	116,120	2,591	4,427	250	250	Class of receipts		
น้อยกว่าหรือเท่ากับ 100,000 บาท	51,746	51,485	118	94	49	100,000 Baht or less			
100,001 - 500,000 บาท	42,687	41,702	519	383	83	100,001 - 500,000 Baht			
500,001 - 1,000,000 บาท	16,444	14,944	663	799	38	500,001 - 1,000,000 Baht			
1,000,001 - 5,000,000 บาท	7,644	5,762	687	1,146	49	1,000,001 - 5,000,000 Baht			
5,000,001 - 10,000,000 บาท	2,750	1,872	343	819	18	5,000,001 - 10,000,000 Baht			
10,000,001 - 20,000,000 บาท	1,064	402	161	497	4	10,000,001 - 20,000,000 Baht			
20,000,001 - 50,000,000 บาท	451	62	70	313	6	20,000,001 - 50,000,000 Baht			
50,000,001 - 100,000,000 บาท	221	4	20	196	1	50,000,001 - 100,000,000 Baht			
มากกว่า 100,000,000 บาท	191	2	10	178	1	More than 100,000,000 Baht			
ไม่รายงาน	190	185	2	2	1	No answers			

ที่มา : รายงานสำมะโนธุรกิจทางการที่และธุรกิจทางการบริการ พ.ศ.2545 (ข้อมูลพื้นฐาน : ในเขตเทศบาล) ภาคกลาง สำนักงานสถิติแห่งชาติ กระทรวงเทคโนโลยีสารสนเทศและการสื่อสาร

Source : Report of the 2002 Business Trade and Services Census (Basic Information : Municipal area.), Central Region, National Statistical Office, Ministry of Information and Communication Technology

ตาราง 17 จำนวนสถานประกอบการ จำนวนตามรูปแบบการจัดตั้งทางเศรษฐกิจ และชั้นของรายรับ

TABLE 17 NUMBER OF ESTABLISHMENTS BY FORM OF ECONOMIC ORGANIZATION AND CLASS OF RECEIPTS

ชั้นของรายรับ	รูปแบบการจัดตั้งทางเศรษฐกิจ Form of economic organization						Class of receipts
	จำนวน สถานประกอบการ Number of establishments	สำนักงานเดี่ยว Single unit	สำนักงานใหญ่ Head office	สำนักงานสาขา Branch	แฟรนไชส์ Franchise	Total	
รวม	123,388	121,208	208	1,656	316	316	
น้อยกว่าหรือเท่ากับ 100,000 บาท	51,746	51,673	3	50	20	20	100,000 Baht or less
100,001 - 500,000 บาท	42,687	42,416	20	215	36	36	100,001 - 500,000 Baht
500,001 - 1,000,000 บาท	16,444	16,020	32	335	57	57	500,001 - 1,000,000 Baht
1,000,001 - 5,000,000 บาท	7,644	7,101	48	404	91	91	1,000,001 - 5,000,000 Baht
5,000,001 - 10,000,000 บาท	2,750	2,401	41	246	62	62	5,000,001 - 10,000,000 Baht
10,000,001 - 20,000,000 บาท	1,064	833	23	178	30	30	10,000,001 - 20,000,000 Baht
20,000,001 - 50,000,000 บาท	451	308	17	110	16	16	20,000,001 - 50,000,000 Baht
50,000,001 - 100,000,000 บาท	221	140	12	65	4	4	50,000,001 - 100,000,000 Baht
มากกว่า 100,000,000 บาท	191	128	12	51	-	-	More than 100,000,000 Baht
ไม่รายงาน	190	188	-	2	-	-	No answers

ที่มา : รายงานสำมะโนธุรกิจทางการค้าและบริการ พ.ศ.2545 (ข้อมูลพื้นฐาน : ในเขตเทศบาล) ภาคกลาง สำนักงานสถิติแห่งชาติ กระทรวงเทคโนโลยีสารสนเทศและการสื่อสาร

Source : Report of the 2002 Business Trade and Services Census (Basic Information : Municipal areas), Central Region, National Statistical Office, Ministry of Information and Communication Technology

ตาราง 18 จำนวนสถานประกอบการ จำนวนตามสัดส่วนของการร่วมลงทุนหรือถือหุ้นของต่างประเทศ และชั้นของรายรับ
 TABLE 18 NUMBER OF ESTABLISHMENTS BY PROPORTION OF FOREIGN INVESTMENT OR SHARE HOLDING AND CLASS OF RECEIPTS

ชั้นของรายรับ	จำนวน		ไม่มีต่างประเทศ		สัดส่วนของการร่วมลงทุนหรือถือหุ้น		Class of receipts
	สถานประกอบการ		รวมลงทุนหรือถือหุ้น		Proportion of foreign investment or share holding		
	Number of establishments	No foreign's investment or share holding	รวม	Total	≤ 10%	> 10%	
รวม	4,427	3,942	485	127	358	Total	
น้อยกว่าหรือเท่ากับ 100,000 บาท	94	91	3	-	3	100,000 Baht or less	
100,001 - 500,000 บาท	383	369	14	4	10	100,001 - 500,000 Baht	
500,001 - 1,000,000 บาท	799	766	33	11	22	500,001 - 1,000,000 Baht	
1,000,001 - 5,000,000 บาท	1,146	1,094	52	21	31	1,000,001 - 5,000,000 Baht	
5,000,001 - 10,000,000 บาท	819	754	65	24	41	5,000,001 - 10,000,000 Baht	
10,000,001 - 20,000,000 บาท	497	416	81	34	47	10,000,001 - 20,000,000 Baht	
20,000,001 - 50,000,000 บาท	313	240	73	13	60	20,000,001 - 50,000,000 Baht	
50,000,001 - 100,000,000 บาท	196	117	79	11	68	50,000,001 - 100,000,000 Baht	
มากกว่า 100,000,000 บาท	178	93	85	9	76	More than 100,000,000 Baht	
ไม่รายงาน	2	2	-	-	-	No answers	

หมายเหตุ : เฉพาะสถานประกอบการที่มีรูปแบบการจัดตั้งตามกฎหมายเป็นบริษัทจำกัด และบริษัทจำกัด (มหาชน)

Note : Only establishments which were company limited and public company limited

ที่มา : รายงานสำมะโนธุรกิจทางการบริการ พ.ศ. 2545 (ข้อมูลพื้นฐาน : ในเขตเทศบาล) ภาคกลาง สำนักงานสถิติแห่งชาติ กระทรวงเทคโนโลยีสารสนเทศและการสื่อสาร

Source : Report of the 2002 Business Trade and Services Census (Basic Information : Municipal areas), Central Region, National Statistical Office, Ministry of Information and Communication Technology

ตาราง 19 จำนวนสถานประกอบการ จำนวนคนทำงาน และรับตรงจากรัฐ

TABLE 19 NUMBER OF ESTABLISHMENTS BY NUMBER OF PERSONS ENGAGED AND CLASS OF RECEIPTS

จำนวน รับตรงจากรัฐ	จำนวน สถานประกอบการ	จำนวนคนทำงาน (คน) Number of persons engaged (persons)										รวม	Total	Class of receipts	
		ไม่รับตรง													
		1 - 4	5 - 9	10 - 19	20 - 49	50 - 99	100 - 199	200 - 499	≥ 500	No answers					
	123,388	108,999	8,718	3,180	1,470	440	277	190	85	29					
น้อยกว่าหรือเท่ากับ 100,000 บาท	51,746	50,770	806	126	29	4	-	-	-	-	-	-	-	11	100,000 Baht or less
100,001 - 500,000 บาท	42,687	39,178	2,801	551	131	12	4	2	-	-	-	-	-	8	100,001 - 500,000 Baht
500,001 - 1,000,000 บาท	16,444	12,993	2,463	717	214	37	16	1	-	-	-	-	-	3	500,001 - 1,000,000 Baht
1,000,001 - 5,000,000 บาท	7,644	4,499	1,730	919	382	63	33	13	-	-	-	-	-	5	1,000,001 - 5,000,000 Baht
5,000,001 - 10,000,000 บาท	2,750	1,045	650	526	357	96	50	24	1	-	-	-	-	1	5,000,001 - 10,000,000 Baht
10,000,001 - 20,000,000 บาท	1,064	275	198	200	213	99	44	33	2	-	-	-	-	-	10,000,001 - 20,000,000 Baht
20,000,001 - 50,000,000 บาท	451	51	50	107	83	65	60	30	5	-	-	-	-	-	20,000,001 - 50,000,000 Baht
50,000,001 - 100,000,000 บาท	221	4	11	23	41	42	38	43	19	-	-	-	-	-	50,000,001 - 100,000,000 Baht
มากกว่า 100,000,000 บาท	191	1	6	8	20	22	32	44	58	-	-	-	-	-	More than 100,000,000 Baht
ไม่รับตรง	190	183	3	3	-	-	-	-	-	-	-	-	-	1	No answers

ที่มา : รายงานสำมะโนธุรกิจทางการค้าและบริการ พ.ศ.2545 (ข้อมูลพื้นฐาน : ในเขตเทศบาล) ภาคกลาง สำนักงานสถิติแห่งชาติ กระทรวงเทคโนโลยีสารสนเทศและการสื่อสาร
Source : Report of the 2002 Business Trade and Services Census (Basic Information : Municipal areas), Central Region, National Statistical Office, Ministry of Information and Communication Technology

ตาราง 20 จำนวนสถานประกอบการ จำนวนคนงานจำนวนลูกจ้าง และชั้นของรายรับ
 TABLE 20 NUMBER OF ESTABLISHMENTS BY NUMBER OF EMPLOYEES AND CLASS OF RECEIPTS

จำนวน สถานประกอบการ จำนวนรับ	จำนวนลูกจ้าง (คน) Number of employees (persons)										Class of receipts
	Number of establishments										
	< 5	5 - 9	10 - 19	20 - 49	50 - 99	100 - 199	200 - 499	≥ 500	Total		
รวม	123,388	4,893	2,526	1,347	425	274	187	85			
น้อยกว่าหรือเท่ากับ 100,000 บาท	51,746	304	75	26	4	-	-	-	100,000 Baht or less		
100,001 - 500,000 บาท	42,687	1,290	393	111	11	4	2	-	100,001 - 500,000 Baht		
500,001 - 1,000,000 บาท	16,444	1,343	554	197	33	15	1	-	500,001 - 1,000,000 Baht		
1,000,001 - 5,000,000 บาท	7,644	1,208	744	342	64	33	10	-	1,000,001 - 5,000,000 Baht		
5,000,001 - 10,000,000 บาท	2,750	1,294	444	331	92	50	24	1	5,000,001 - 10,000,000 Baht		
10,000,001 - 20,000,000 บาท	1,064	175	178	203	94	43	33	2	10,000,001 - 20,000,000 Baht		
20,000,001 - 50,000,000 บาท	451	69	102	78	64	59	30	5	20,000,001 - 50,000,000 Baht		
50,000,001 - 100,000,000 บาท	221	7	24	39	42	38	43	19	50,000,001 - 100,000,000 Baht		
มากกว่า 100,000,000 บาท	191	3	9	20	21	32	44	58	More than 100,000,000 Baht		
ไม่รายงาน	190	185	2	3	-	-	-	-	No answers		

ที่มา : รายงานสำมะโนธุรกิจทางการค้าและบริการ พ.ศ.2545 (ข้อมูลพื้นฐาน : ในเขตเทศบาล) ภาคกลาง สำนักงานสถิติแห่งชาติ กระทรวงเทคโนโลยีสารสนเทศและการสื่อสาร

Source : Report of the 2002 Business Trade and Services Census (Basic Information : Municipal areas), Central Region, National Statistical Office, Ministry of Information and Communication Technology

ตาราง 21 จำนวนสถานประกอบการ จำนวนตามการมีและการใช้เทคโนโลยีสารสนเทศและการสื่อสาร และชั้นของรายรับ

TABLE 21 NUMBER OF ESTABLISHMENTS BY USE OF INFORMATION AND COMMUNICATION TECHNOLOGY AND CLASS OF RECEIPTS

ชั้นของรายรับ	จำนวน สถานประกอบการ	ไม่มี		มีการใช้คอมพิวเตอร์				การใช้เว็บไซต์		Class of receipts
		จำนวน	คอมพิวเตอร์	อินเทอร์เน็ต		Use of computer		Use of web site		
				ไม่มี	มี	เพื่อวัตถุประสงค์อื่น	ไม่ใช้	มี	ไม่มี	
establishments	No computer	For business	For other purposes	No	Yes	No	Total	Total		
รวม	123,388	115,523	7,865	3,183	614	4,068	560	7,305	Total	
น้อยกว่าหรือเท่ากับ 100,000 บาท	51,746	50,976	770	210	81	479	13	757	100,000 Baht or less	
100,001 - 500,000 บาท	42,687	40,973	1,714	540	189	985	44	1,670	100,001 - 500,000 Baht	
500,001 - 1,000,000 บาท	16,444	14,923	1,521	556	130	835	91	1,430	500,001 - 1,000,000 Baht	
1,000,001 - 5,000,000 บาท	7,644	6,109	1,535	605	94	836	83	1,452	1,000,001 - 5,000,000 Baht	
5,000,001 - 10,000,000 บาท	2,750	1,741	1,009	471	64	474	73	936	5,000,001 - 10,000,000 Baht	
10,000,001 - 20,000,000 บาท	1,064	465	599	323	27	249	73	526	10,000,001 - 20,000,000 Baht	
20,000,001 - 50,000,000 บาท	451	116	335	187	15	133	57	278	20,000,001 - 50,000,000 Baht	
50,000,001 - 100,000,000 บาท	221	27	194	147	8	39	55	139	50,000,001 - 100,000,000 Baht	
มากกว่า 100,000,000 บาท	191	10	181	140	4	37	71	110	More than 100,000,000 Baht	
ไม่รายงาน	190	183	7	4	2	1	-	7	No answers	

ที่มา : รายงานสำมะโนธุรกิจทางการบริการ พ.ศ.2545 (ข้อมูลพื้นฐาน : ในเขตเทศบาล) ภาคกลาง สำนักงานสถิติแห่งชาติ กระทรวงเทคโนโลยีสารสนเทศและการสื่อสาร

Source : Report of the 2002 Business Trade and Services Census (Basic Information : Municipal areas), Central Region, National Statistical Office, Ministry of Information and Communication Technology

ตาราง 22 จำนวนสถานประกอบการ จำนวนตามกรมมีการใช้เทคโนโลยีสารสนเทศและคอมพิวเตอร์ และรูปแบบการจัดตั้งตามกฎหมาย

TABLE 22 NUMBER OF ESTABLISHMENTS BY USE OF INFORMATION AND COMMUNICATION TECHNOLOGY AND FORM OF LEGAL ORGANIZATION

รูปแบบการจัดตั้งตามกฎหมาย	จำนวน		มีการใช้คอมพิวเตอร์				การใช้เว็บไซต์		Form of legal organization
	สถานประกอบการ	ไม่มี	ใช้อินเทอร์เน็ต		Use of web site		Form of legal organization		
			Internet access	Use of computer	Use of web site				
	Number of establishments	คอมพิวเตอร์	ไม่มี	For business	For other purposes	มี	ไม่มี		
	Total	No computer	Total	For business	For other purposes	Yes	No		
รวม	123,388	115,533	7,865	3,183	614	4,068	560	7,305	Total
ส่วนบุคคล	116,120	112,263	3,857	1,287	378	2,192	88	3,769	Individual proprietor
หุ้นส่วนจำกัด ทั้งสิ้นส่วนระดมทุนนิติบุคคล	2,591	1,624	967	290	74	603	21	946	Juristic partnership
บริษัทจำกัด บริษัทจำกัด (มหาชน)	4,427	1,450	2,977	1,588	156	1,223	448	2,529	Company limited, Public company limited
ส่วนราชการ รัฐวิสาหกิจ ราชการ และอื่นๆ	250	186	64	18	6	40	3	61	Government, State-enterprises, Cooperatives and Others

ที่มา : รายงานสำมะโนธุรกิจและธุรกิจของกรมบริการ พ.ศ.2545 (ข้อมูลพื้นฐาน : ในเขตเทศบาล) ภาคกลาง สำนักงานสถิติแห่งชาติ กระทรวงเทคโนโลยีสารสนเทศและการสื่อสาร

Source : Report of the 2002 Business Trade and Services Census (Basic Information : Municipal areas), Central Region, National Statistical Office, Ministry of Information and Communication Technology

ตาราง 23 จำนวนสถานประกอบการมีและการใช้เทคโนโลยีสารสนเทศและการสื่อสาร และสัดส่วนของการร่วมลงทุนหรือถือหุ้นของต่างประเทศ

TABLE 23 NUMBER OF ESTABLISHMENTS BY USE OF INFORMATION AND COMMUNICATION TECHNOLOGY AND PROPORTION OF FOREIGN INVESTMENT OR SHARE HOLDING

สัดส่วนของการร่วมลงทุนหรือถือหุ้น	จำนวน		มีการใช้เครื่องคอมพิวเตอร์				การใช้เว็บไซต์		Proportion of foreign investment or share holding
	สถานประกอบการ	ไม่มี	ใช้อินเทอร์เน็ต		การใช้เว็บไซต์		การมีเว็บไซต์		
			จำนวน	เพื่อดำเนินธุรกิจ	เพื่อวัตถุประสงค์อื่น	มี		ไม่มี	
	Number of establishments	No computer	Total	For business	For other purposes	No	Yes	No	
รวม	4,427	1,450	2,977	1,588	156	1,233	448	2,529	Total
ไม่มีต่างประเทศร่วมลงทุนหรือถือหุ้น	3,942	1,401	2,541	1,247	145	1,149	280	2,261	No foreign is investment or share holding
มีต่างประเทศร่วมลงทุนหรือถือหุ้น	485	49	436	341	11	84	168	268	With foreign investment or share holding
มีน้อยกว่าหรือเท่ากับ 10%	127	27	100	76	4	20	26	74	10% or less
มีมากกว่า 10%	358	22	336	265	7	64	142	194	More than 10%

หมายเหตุ : เฉพาะสถานประกอบการที่มีรูปแบบการจัดตั้งตามกฎหมายเป็นบริษัทจำกัด และบริษัทจำกัด (มหาชน)

Note : Only establishments which were company limited and public company limited

ที่มา : รายงานสำมะโนธุรกิจทางการบริการ พ.ศ.2545 (ข้อมูลพื้นฐาน : ในเขตเทศบาล) ภาคกลาง สำนักงานสถิติแห่งชาติ กระทรวงเทคโนโลยีสารสนเทศและการสื่อสาร

Source : Report of the 2002 Business Trade and Services Census (Basic Information : Municipal areas), Central Region, National Statistical Office, Ministry of Information and Communication Technology

ตาราง 24 จำนวนสถานประกอบการมีและกรณีใช้เทคโนโลยีสารสนเทศและการสื่อสาร และจำนวนคนทำงาน

TABLE 24 NUMBER OF ESTABLISHMENTS BY USE OF INFORMATION AND COMMUNICATION TECHNOLOGY AND NUMBER OF PERSONS ENGAGED

จำนวนคนทำงาน	จำนวน		มีภาวี่ใช้เครื่องคอมพิวเตอร์				Use of computer				Number of persons engaged
	สถานประกอบการ	ไม่มี	ใช้อินเทอร์เน็ต		การมีเว็บไซต์		Internet access		Use of web site		
			จำนวน	เพื่อค่านับธุรกิจ	เพื่อวัตถุประสงค์อื่น	มี	ไม่มี	มี	ไม่มี		
										For business	
establishments	No computer	Total	For business	For other purposes	No	Yes	No	Yes	No	Total	
รวม	123,388	115,523	7,865	3,183	614	4,068	560	7,305	7,305	Total	
1 - 4 คน	108,999	105,458	3,541	1,255	338	1,948	131	3,410	3,410	1 - 4 persons	
5 - 9 คน	8,718	7,208	1,510	569	124	817	87	1,423	1,423	5 - 9 persons	
10 - 19 คน	3,180	2,063	1,117	426	58	633	70	1,047	1,047	10 - 19 persons	
20 - 49 คน	1,470	641	829	362	57	410	72	757	757	20 - 49 persons	
50 - 99 คน	440	86	354	209	15	130	53	301	301	50 - 99 persons	
100 - 199 คน	277	29	248	164	8	76	57	191	191	100 - 199 persons	
200 - 499 คน	190	8	182	131	13	38	58	124	124	200 - 499 persons	
500 - 999 คน	45	1	44	34	-	10	10	34	34	500 - 999 persons	
ตั้งแต่ 1,000 คนขึ้นไป	40	-	40	33	1	6	22	18	18	1,000 persons or more	
ไม่รายงาน	29	29	-	-	-	-	-	-	-	No answers	

ที่มา : รายงานสำมะโนธุรกิจและการจ้างงานบริการ พ.ศ.2545 (ข้อมูลพื้นฐาน : ในเขตเทศบาล) ภาคกลาง สำนักงานสถิติแห่งชาติ กระทรวงเทคโนโลยีสารสนเทศและการสื่อสาร

Source : Report of the 2002 Business Trade and Services Census (Basic Information : Municipal areas), Central Region, National Statistical Office, Ministry of Information and Communication Technology

ตาราง 25 จำนวนสถานประกอบกิจการ อันเบบตามรูปแบบการจัดตั้งทางเศรษฐกิจ รูปแบบการจัดตั้งตามกฎหมาย และกิจกรรมทางเศรษฐกิจ

TABLE 25 NUMBER OF ESTABLISHMENTS BY FORM OF ECONOMIC ORGANIZATION, FORM OF LEGAL ORGANIZATION AND ECONOMIC ACTIVITY

	จำนวน สถานประกอบกิจการ Number of establishments	รูปแบบการจัดตั้งทางเศรษฐกิจ Form of economic organization				Form of legal organization/ Economic Activity
		สำนักงานเดี่ยว Single unit	สำนักงานใหญ่ Head office	สำนักงานสาขา Branch	แฟรนไชส์ Franchise	
รวม	123,388	121,208	208	1,656	316	Total
ส่วนบุคคล	116,120	115,919	26	100	75	Individual proprietor
การขาย การบำรุงรักษา และการซ่อมแซมยานยนต์ และรถจักรยานยนต์ รวมทั้งการขายปลีกน้ำมันเชื้อเพลิงรถยนต์ การขนส่ง และการค้าปลีกยานพาหนะ เว้นยานยนต์ และรถจักรยานยนต์	10,989	10,974	5	7	3	Sale, maintenance and repair of motor vehicles and motorcycles, retail sale of automotive fuel Wholesale trade and commission trade, except of motor vehicles and motorcycles
การขายปลีก ยานยนต์ และรถจักรยานยนต์ รวมทั้งการขายซ่อม ของใช้ส่วนบุคคล และเสื้อผ้าใช้ส่วนตัวหรือ โรงแรมและภัตตาคาร	2,617	2,615	1	1	-	Retail trade, except of motor vehicles and motorcycles ; repair of personal and household goods Hotels and restaurants
กิจกรรมด้านอสังหาริมทรัพย์ กิจกรรมด้านคอมพิวเตอร์ และกิจการที่เกี่ยวข้อง การให้เช่าเครื่องจักรและเครื่องอุปโภค โดยไม่มีผู้ควบคุม การวิจัยและการพัฒนา และกิจการอื่น ๆ	48,823	48,720	8	55	40	Real estate activities Computer and related activities Renting of machinery and equipment without operator, research and development and other business activities
กิจกรรมบันเทิงและการบริการอื่น ๆ	18,448	18,421	4	7	16	Recreational and other service activities
กิจกรรมบันเทิงและการบริการอื่น ๆ	3,246	3,246	-	-	-	Manufacturing
การผลิต	393	393	-	-	-	Construction
การก่อสร้าง	2,079	2,076	1	2	-	Other land transport and activities of travel agencies
การขนส่งทางบกและตัวแทนธุรกิจการท่องเที่ยว	2,591	2,337	67	156	31	Juristic partnership
ห้างหุ้นส่วนจำกัด ห้างหุ้นส่วนสามัญนิติบุคคล การขาย การบำรุงรักษา และการซ่อมแซมยานยนต์ และรถจักรยานยนต์ รวมทั้งการขายปลีกน้ำมันเชื้อเพลิงรถยนต์	725	641	23	49	12	Sale, maintenance and repair of motor vehicles and motorcycles, retail sale of automotive fuel
การขายส่ง และการค้าปลีกยานพาหนะ เว้นยานยนต์ และรถจักรยานยนต์	229	209	5	15	-	Wholesale trade and commission trade, except of motor vehicles and motorcycles

ตาราง 25 จำนวนสถานประกอบการ จำนวนการจัดตั้งทางเศรษฐกิจ รูปแบบการจัดตั้งตามกฎหมาย และกิจกรรมทางเศรษฐกิจ (ต่อ)

TABLE 25 NUMBER OF ESTABLISHMENTS BY FORM OF ECONOMIC ORGANIZATION, FORM OF LEGAL ORGANIZATION AND ECONOMIC ACTIVITY (Contd.)

รูปแบบการจัดตั้งตามกฎหมาย/ กิจกรรมทางเศรษฐกิจ	รูปแบบการจัดตั้งทางเศรษฐกิจ				Form of legal organization/ Economic Activity
	จำนวน สถานประกอบการ	สำนักงานเดี่ยว	สำนักงานใหญ่	แฟรนไชส์	
	Number of establishments	Single unit	Head office	Branch	
กิจกรรมเงินทดแทนและการบริการอื่น ๆ	75	49	3	21	2 Recreational and other service activities
การผลิต	993	751	17	225	- Manufacturing
การก่อสร้าง	173	144	-	29	- Construction
การขนส่งทางบกและตัวแทนธุรกิจการท่องเที่ยว	197	148	5	44	- Other land transport and activities of travel agencies
ส่วนราชการ รัฐวิสาหกิจ สหกรณ์ และอื่น ๆ	250	240	-	10	- Government, State-enterprises, Cooperatives and Others
การขาย การบำรุงรักษา และการซ่อมแซมยานยนต์ และรถจักรยานยนต์	27	27	-	-	Sale, maintenance and repair of motor vehicles and motorcycles, retail sale of automotive fuel
รวมทั้งการขายปลีกน้ำมันเชื้อเพลิงรถยนต์					
การขายส่ง และการค้าส่งค่านายหน้า ยกเว้นยานยนต์ และรถจักรยานยนต์	4	4	-	-	Wholesale trade and commission trade, except of motor vehicles and motorcycles
การขายปลีก ยกเว้นยานยนต์ และรถจักรยานยนต์ รวมทั้งการซ่อมแซม	92	88	-	4	Retail trade, except of motor vehicles and motorcycles
ของใช้ส่วนบุคคล และของใช้ในครัวเรือน	15	15	-	-	motorcycles : repair of personal and household goods
โรงแรมและภัตตาคาร	31	31	-	-	Hotels and restaurants
กิจกรรมค้าปลีกห้างสรรพสินค้า					Real estate activities
การให้เช่าเครื่องจักรและเครื่องอุปโภค					Renting of machinery and equipment without operator, research and development
โดยไม่มีผู้ควบคุม การวิจัยและการพัฒนา และกิจกรรมด้านธุรกิจอื่น ๆ	2	2	-	-	and other business activities
กิจกรรมเงินทดแทนและการบริการอื่น ๆ	37	35	-	2	- Recreational and other service activities
การผลิต	36	35	-	1	- Manufacturing
การขนส่งทางบกและตัวแทนธุรกิจการท่องเที่ยว	6	3	-	3	-

ที่มา : รายงานสำมะโนธุรกิจทางการค้าและธุรกิจทางการบริการ พ.ศ.2545 (ข้อมูลพื้นฐาน : ในเขตเทศบาล) ภาคกลาง สำนักงานสถิติแห่งชาติ กระทรวงเทคโนโลยีสารสนเทศและการสื่อสาร

Source : Report of the 2002 Business Trade and Services Census (Basic Information : Municipal areas), Central Region, National Statistical Office, Ministry of Information and Communication Technology

ตาราง 26 จำนวนสถานประกอบการ จำนวนสถานประกอบการร่วมลงทุนหรือถือหุ้นของต่างประเทศ และกิจกรรมทางเศรษฐกิจ
 TABLE 26 NUMBER OF ESTABLISHMENTS BY PROPORTION OF FOREIGN INVESTMENT OR SHARE HOLDING AND ECONOMIC ACTIVITY

กิจกรรมทางเศรษฐกิจ	จำนวน		สัดส่วนของการร่วมลงทุนหรือถือหุ้น		Economic Activity
	จำนวนประกอบการ	รวมลงทุนหรือถือหุ้น	Proportion of foreign investment or share holding		
			No foreign investment	Total	
	4,427	3,942	485	127	358
การขาย การบำรุงรักษา และการซ่อมแซมยานยนต์ และรถจักรยานยนต์					Sale, maintenance and repair of motor vehicles
รวมทั้งการขายปลีกเกี่ยวกับเชื้อเพลิงรถยนต์	656	623	33	15	18
การขายสิ่ง และวัสดุที่ติดตั้งยานพาหนะ ยานยนต์ และรถจักรยานยนต์	351	326	25	9	16
การขายปลีก ยกเว้นยานยนต์ และรถจักรยานยนต์ รวมทั้งการซ่อมแซม	1,181	1,133	48	24	24
ของใช้ส่วนบุคคล และของใช้ในครัวเรือน	397	358	39	20	19
โรงแรมและภัตตาคาร	106	99	7	4	3
กิจกรรมด้านก่อสร้าง วิศวกรรม และกิจกรรมที่เกี่ยวข้อง	34	33	1	-	1
การให้เช่าเครื่องจักรและเครื่องอุปโภค					Computer and related activities
โดยไม่มีผู้ควบคุม การวิจัยและการพัฒนา	264	246	18	8	10
และกิจการร้านค้าปลีกอื่น ๆ	75	73	2	1	1
กิจกรรมสนับสนุนการขายและบริการอื่น ๆ	993	704	289	40	249
การคัดเลือก	173	165	8	2	6
การก่อสร้าง	197	182	15	4	11
การขนส่งทางบกและตัวแทนธุรกิจการท่องเที่ยว					Other land transport and activities of travel agencies
รวม	4,427	3,942	485	127	358

หมายเหตุ : เฉพาะสถานประกอบการที่รับรูปแบบการจัดตั้งตามกฎหมายเป็นบริษัทจำกัด และบริษัทจำกัด (มหาชน)

Note : Only establishments which were company limited and public company limited

ที่มา : รายงานสำมะโนธุรกิจทางการค้าและบริการ พ.ศ.2545 (ข้อมูลพื้นฐาน : ในเขตเทศบาล) ภาคกลาง สำนักงานสถิติแห่งชาติ กระทรวงเทคโนโลยีสารสนเทศและการสื่อสาร

Source : Report of the 2002 Business Trade and Services Census (Basic Information : Municipal areas), Central Region, National Statistical Office, Ministry of Information and Communication Technology

TABLE 27. NUMBER OF ESTABLISHMENTS BY CLASS OF RECEIPTS, FORM OF LEGAL ORGANIZATION AND ECONOMIC ACTIVITY

Form of legal organization	Class of receipts (Baht)										Total
	100,000 - 300,000	300,000 - 500,000	500,000 - 1,000,000	1,000,000 - 3,000,000	3,000,000 - 10,000,000	10,000,000 - 30,000,000	30,000,000 - 100,000,000	100,000,000 - 300,000,000	300,000,000 - 1,000,000,000	1,000,000,000 - 3,000,000,000	
Individual proprietor	123,386	51,748	42,886	16,444	7,944	3,752	1,060	868	199	68	193
Partnership	176,150	37,485	44,797	14,044	5,742	1,577	407	65	183	3	14
Company	10,059	3,975	4,318	1,795	894	481	49	3	1	0	0
Total	309,595	133,216	91,999	32,283	14,580	6,810	1,516	936	391	74	187
Wholesale trade and commission trade, except of motor vehicles and motorcycles	48,172	17,437	17,924	4,301	2,035	611	137	31	73	0	0
Retail trade, except of motor vehicles and motorcycles; repair of personal and household goods	18,448	3,330	6,079	2,286	952	280	69	9	34	0	0
Hotels and restaurants	3,246	1,079	1,435	558	258	108	59	15	3	0	0
Real estate activities	396	163	253	75	31	4	1	0	1	0	0
Computer and related activities	3,356	1,473	1,537	573	397	213	7	0	4	0	0
Research and development, operator, research and development, and other business activities	13,407	774	4,332	963	368	36	15	0	29	0	0
Manufacturing	17,665	3,421	3,072	1,850	968	173	39	3	22	0	0
Construction	395	148	148	50	35	17	3	1	4	0	0
Other and transport and activities of civil agents	3,076	1,168	836	316	42	32	2	1	4	0	0
Wholesale trade and commission trade, except of motor vehicles and motorcycles	2,567	775	379	663	467	247	167	29	2	0	0
Retail trade, except of motor vehicles and motorcycles	775	19	120	171	20	121	54	47	7	0	0
Hotels and restaurants	277	16	47	60	54	30	17	11	0	0	0
Real estate activities	83	43	152	348	201	95	34	13	0	0	0
Computer and related activities	76	8	11	17	24	33	7	2	0	0	0
Research and development, operator, research and development, and other business activities	23	3	3	2	9	4	2	0	0	0	0
Manufacturing	8	2	1	3	2	0	0	0	0	0	0
Construction	50	5	30	19	11	7	1	0	0	0	0
Other and transport and activities of civil agents	15	6	6	4	0	3	1	0	0	0	0
Wholesale trade and commission trade, except of motor vehicles and motorcycles	227	12	52	80	101	43	26	13	0	0	0
Retail trade, except of motor vehicles and motorcycles	122	16	35	35	54	24	14	13	0	0	0
Hotels and restaurants	20	7	10	21	27	15	7	3	0	0	0
Real estate activities	50	5	30	19	11	7	1	0	0	0	0
Computer and related activities	15	8	6	4	0	3	1	0	0	0	0
Research and development, operator, research and development, and other business activities	3	0	0	0	0	0	0	0	0	0	0
Manufacturing	227	12	52	80	101	43	26	13	0	0	0
Construction	122	16	35	35	54	24	14	13	0	0	0
Other and transport and activities of civil agents	20	7	10	21	27	15	7	3	0	0	0

TABLE 27. จำนวนและมูลค่าของนิติบุคคลโดยชั้นของรายได้และประเภทกิจกรรม
 TABLE 27. NUMBER OF ESTABLISHMENTS, BY CLASS OF RECEIPTS, FORM OF LEGAL ORGANIZATION AND ECONOMIC ACTIVITY (Contd.)

จำนวนนิติบุคคล Number of establishments	ชั้นของรายได้ (บาท) Class of receipts (Baht)										Form of legal organization	
	≤ 100,000		100,000 - 500,000		500,001 - 1,000,000		1,000,001 - 5,000,000		50,000,001 - 100,000,000			Economic Activity
	4,427	34	383	799	1,146	979	497	373	196	178		
การพาณิชย์รับฝาก และฝากซื้อขายเงินฝาก และรับซื้อขายเงินฝาก Commercial banks and deposit-taking banks and banks engaged in deposit-taking and exchange of deposits	656	18	52	118	174	179	75	51	24	15	-	Company limited, Public company limited
การขนส่งทางบก Land transport	531	2	34	72	25	72	48	24	8	5	3	Sale, maintenance and repair of motor vehicles and motorcycles, retail sale of automotive fuel
การขนส่งทางน้ำ Water transport	181	86	161	305	350	174	58	42	11	11	1	Wholesale trade and commission trade, except of motor vehicles and motorcycles
โรงแรมและภัตตาคาร Hotels and restaurants	367	2	51	53	100	109	42	79	13	11	-	Retail trade, except of motor vehicles and motorcycles
กิจกรรมอื่นที่เกี่ยวข้องกับการพาณิชย์ Other commercial activities	106	3	8	16	37	19	19	5	5	4	-	motorcycles, repair of personal and household goods
กิจการทางด้านคอมพิวเตอร์ และอิเล็กทรอนิกส์ Computer and electronic activities	64	5	3	71	9	5	3	-	-	-	-	Hotels and restaurants
การวิจัยและพัฒนา Research and development	264	9	35	64	88	45	13	5	6	1	-	Real estate activities
และกิจการอื่นที่เกี่ยวข้องกับการพาณิชย์ Other commercial activities	75	3	15	15	21	10	6	3	2	-	-	Computer and related activities
การผลิต Manufacturing	893	8	24	97	182	170	140	179	108	125	-	Keating of machinery and equipment without operator, research and development and other business activities
การก่อสร้าง Construction	173	5	5	23	48	42	18	12	15	5	-	Recreational and other service activities
การขนส่งทางบกและกิจการที่เกี่ยวข้อง Land transport and related activities	197	3	13	28	67	44	25	10	4	1	-	Manufacturing
												Construction
												Other land transport and activities of travel agencies

TABLE 27 NUMBER OF ESTABLISHMENTS BY CLASS OF RECEIPTS, FORM OF LEGAL ORGANIZATION AND ECONOMIC ACTIVITY (Contd.)

Form of legal organization	Class of receipts (Baht)										Economic activity
	จำนวน										
	จำนวนแห่ง										
Form of legal organization	Class of receipts (Baht)										Economic activity
	100,000 - 500,000	500,000 - 1,000,000	1,000,000 - 5,000,000	5,000,000 - 10,000,000	10,000,000 - 50,000,000	50,000,000 - 100,000,000	100,000,000 - 500,000,000	500,000,000 - 1,000,000,000	1,000,000,000 - 5,000,000,000	5,000,000,000 - 10,000,000,000	
Form of legal organization	1	2	3	4	5	6	7	8	9	10	11
Government, State enterprises, Cooperatives and Other											
Sales, maintenance and repair of motor vehicles											
and motorcycles, retail sale of automotive fuel											
Wholesale trade and commission trade											
Trade of motor vehicles and motorcycles											
Retail trade, except of motor vehicles and motorcycles											
Wholesale trade of personal and household goods											
Hotels and restaurants											
Real estate activities											
Printing, machinery and equipment, software, optical, research and development and other business activities											
Recreation and other service activities											
Manufacturing											
Other and transport and activities of legal agencies											
Number of establishments	49	82	49	49	49	49	49	49	49	49	49
Receipts (Baht)	100,000,000	500,000,000	1,000,000,000	5,000,000,000	10,000,000,000	50,000,000,000	100,000,000,000	500,000,000,000	1,000,000,000,000	5,000,000,000,000	10,000,000,000,000 and over

Source: Report of the 2002 Business Tails and Services Census (Basic Information - Municipal areas) (Central Region, National Statistical Office, Ministry of Information and Communication Technology)

รูปที่ 28 จำนวนผู้ประกอบการที่ใช้คอมพิวเตอร์ในการติดต่อสื่อสารและเทคโนโลยีสารสนเทศและกิจการอื่น ๆ
 TABLE 28 NUMBER OF ESTABLISHMENTS BY USE OF INFORMATION AND COMMUNICATION TECHNOLOGY, FORM OF LEGAL ORGANIZATION AND ECONOMIC ACTIVITY

ประเภทของกิจการ Economic Activity	จำนวน Number of establishments		ใช้คอมพิวเตอร์ Use of computer		ใช้คอมพิวเตอร์เพื่อวัตถุประสงค์อื่น Use of computer for other purposes		ใช้คอมพิวเตอร์เพื่อวัตถุประสงค์อื่น Use of computer for other purposes		ใช้เว็บไซต์ Use of web site		Form of legal organization/ Economic Activity	
	จำนวน Total	ไม่มีคอมพิวเตอร์ No computer	มีคอมพิวเตอร์ With computer	เพื่อวัตถุประสงค์อื่น For other purposes		เพื่อวัตถุประสงค์อื่น For other purposes		มี Yes	ไม่มี No	มี Yes		ไม่มี No
				มี Yes	ไม่มี No	มี Yes	ไม่มี No					
	รวม Total	ไม่มี No	มี Yes	มี Yes	ไม่มี No	มี Yes	ไม่มี No	มี Yes	ไม่มี No	รวม Total		
ผู้ประกอบการที่ใช้คอมพิวเตอร์ในการติดต่อสื่อสารและเทคโนโลยีสารสนเทศและกิจการอื่น ๆ	123,388	115,523	7,865	3,483	614	4,068	569	7,305				
รวมทุกภาค All sectors	176,129	172,261	3,867	3,787	378	2,192	88	3,769			Individual proprietor	
การขายปลีกและซ่อมแซมยานยนต์และรถจักรยานยนต์และรถจักรยานยนต์ Retail trade and repair of motor vehicles and motorcycles	16,989	16,763	226	44	28	154	2	224			Sale, maintenance and repair of motor vehicles and motorcycles, retail sale of automotive fuel, Wholesale trade and commission trade,	
รวมกิจการขายปลีกและซ่อมแซมยานยนต์และรถจักรยานยนต์และรถจักรยานยนต์ รวมกิจการขายปลีกและซ่อมแซมยานยนต์และรถจักรยานยนต์ รวมกิจการขายปลีกและซ่อมแซมยานยนต์และรถจักรยานยนต์	2,617	2,518	99	16	13	70	-	99			except of motor vehicles and motorcycles	
การขายปลีกและซ่อมแซมยานยนต์และรถจักรยานยนต์และรถจักรยานยนต์ รวมกิจการขายปลีกและซ่อมแซมยานยนต์และรถจักรยานยนต์ รวมกิจการขายปลีกและซ่อมแซมยานยนต์และรถจักรยานยนต์	48,823	47,742	1,081	245	135	701	15	1,065			Retail trade, except of motor vehicles and motorcycles	
การขายปลีกและซ่อมแซมยานยนต์และรถจักรยานยนต์และรถจักรยานยนต์ รวมกิจการขายปลีกและซ่อมแซมยานยนต์และรถจักรยานยนต์ รวมกิจการขายปลีกและซ่อมแซมยานยนต์และรถจักรยานยนต์	13,448	13,198	250	134	32	173	24	215			motorcycles ; repair of personal and household goods	
การขายปลีกและซ่อมแซมยานยนต์และรถจักรยานยนต์และรถจักรยานยนต์ รวมกิจการขายปลีกและซ่อมแซมยานยนต์และรถจักรยานยนต์ รวมกิจการขายปลีกและซ่อมแซมยานยนต์และรถจักรยานยนต์	3,246	3,147	99	27	8	83	4	95			Hotels and restaurants	
การขายปลีกและซ่อมแซมยานยนต์และรถจักรยานยนต์และรถจักรยานยนต์ รวมกิจการขายปลีกและซ่อมแซมยานยนต์และรถจักรยานยนต์ รวมกิจการขายปลีกและซ่อมแซมยานยนต์และรถจักรยานยนต์	399	391	368	230	26	52	14	294			Real estate activities	
การขายปลีกและซ่อมแซมยานยนต์และรถจักรยานยนต์และรถจักรยานยนต์ รวมกิจการขายปลีกและซ่อมแซมยานยนต์และรถจักรยานยนต์ รวมกิจการขายปลีกและซ่อมแซมยานยนต์และรถจักรยานยนต์	3,826	3,146	680	190	54	446	7	683			Computer and related activities	
การขายปลีกและซ่อมแซมยานยนต์และรถจักรยานยนต์และรถจักรยานยนต์ รวมกิจการขายปลีกและซ่อมแซมยานยนต์และรถจักรยานยนต์ รวมกิจการขายปลีกและซ่อมแซมยานยนต์และรถจักรยานยนต์	13,467	12,831	636	293	55	260	13	593			Resting of machinery and equipment without operator, research and development and other business activities	
การขายปลีกและซ่อมแซมยานยนต์และรถจักรยานยนต์และรถจักรยานยนต์ รวมกิจการขายปลีกและซ่อมแซมยานยนต์และรถจักรยานยนต์ รวมกิจการขายปลีกและซ่อมแซมยานยนต์และรถจักรยานยนต์	11,863	11,589	304	52	21	231	2	302			Recreational and other service activities	
การขายปลีกและซ่อมแซมยานยนต์และรถจักรยานยนต์และรถจักรยานยนต์ รวมกิจการขายปลีกและซ่อมแซมยานยนต์และรถจักรยานยนต์ รวมกิจการขายปลีกและซ่อมแซมยานยนต์และรถจักรยานยนต์	393	371	22	4	3	15	1	21			Manufacturing	
การขายปลีกและซ่อมแซมยานยนต์และรถจักรยานยนต์และรถจักรยานยนต์ รวมกิจการขายปลีกและซ่อมแซมยานยนต์และรถจักรยานยนต์ รวมกิจการขายปลีกและซ่อมแซมยานยนต์และรถจักรยานยนต์	2,979	1,996	83	54	2	27	6	77			Construction	
การขายปลีกและซ่อมแซมยานยนต์และรถจักรยานยนต์และรถจักรยานยนต์ รวมกิจการขายปลีกและซ่อมแซมยานยนต์และรถจักรยานยนต์ รวมกิจการขายปลีกและซ่อมแซมยานยนต์และรถจักรยานยนต์	2,371	1,624	967	290	74	603	21	946			Other land transport and activities of travel agencies	
การขายปลีกและซ่อมแซมยานยนต์และรถจักรยานยนต์และรถจักรยานยนต์ รวมกิจการขายปลีกและซ่อมแซมยานยนต์และรถจักรยานยนต์ รวมกิจการขายปลีกและซ่อมแซมยานยนต์และรถจักรยานยนต์	725	505	220	51	18	151	3	217			Sale, maintenance and repair of motor vehicles and motorcycles, retail sale of automotive fuel	
การขายปลีกและซ่อมแซมยานยนต์และรถจักรยานยนต์และรถจักรยานยนต์ รวมกิจการขายปลีกและซ่อมแซมยานยนต์และรถจักรยานยนต์ รวมกิจการขายปลีกและซ่อมแซมยานยนต์และรถจักรยานยนต์	229	138	91	27	9	55	-	91			Wholesale trade and commission trade,	
การขายปลีกและซ่อมแซมยานยนต์และรถจักรยานยนต์และรถจักรยานยนต์ รวมกิจการขายปลีกและซ่อมแซมยานยนต์และรถจักรยานยนต์ รวมกิจการขายปลีกและซ่อมแซมยานยนต์และรถจักรยานยนต์	826	511	315	114	23	178	10	305			except of motor vehicles and motorcycles	
การขายปลีกและซ่อมแซมยานยนต์และรถจักรยานยนต์และรถจักรยานยนต์ รวมกิจการขายปลีกและซ่อมแซมยานยนต์และรถจักรยานยนต์ รวมกิจการขายปลีกและซ่อมแซมยานยนต์และรถจักรยานยนต์	76	48	28	9	-	19	7	25			Retail trade, except of motor vehicles and motorcycles ; repair of personal and household goods	
การขายปลีกและซ่อมแซมยานยนต์และรถจักรยานยนต์และรถจักรยานยนต์ รวมกิจการขายปลีกและซ่อมแซมยานยนต์และรถจักรยานยนต์ รวมกิจการขายปลีกและซ่อมแซมยานยนต์และรถจักรยานยนต์											Hotels and restaurants	

TABLE 28 NUMBER OF ESTABLISHMENTS BY USE OF INFORMATION AND COMMUNICATION TECHNOLOGY, FORM OF LEGAL ORGANIZATION AND ECONOMIC ACTIVITY (Contd.)

รูปนิตยสารจัดพิมพ์ทุกฉบับ ตีพิมพ์รายเดือน	จำนวน		มีการใช้เครื่องคอมพิวเตอร์				มีการใช้เว็บไซต์		Form of legal organization/ Economic Activity
	Number of establishments	Total	ใช้คอมพิวเตอร์		Internet access		Use of web site		
			เพื่อวัตถุประสงค์ทางธุรกิจ		เพื่อวัตถุประสงค์อื่น		ใช่		
			Yes	No	Yes	No	Yes	No	
	250	186	64	18	6	49	3	61	Government, State-enterprises, Cooperatives and Others
การขาดการบริการลูกค้าและการซ่อมแซมยานยนต์ และรถจักรยานยนต์	27	30	7	1	2	4	-	7	Sale, maintenance and repair of motor vehicles and motorcycles, retail sale of automotive fuel
รวมทั้งการขายปลีกและผู้ซ่อมแซมยานยนต์	4	2	2	-	-	2	-	2	Wholesale trade and commission trade, except of motor vehicles and motorcycles
การขายส่งและการค้าปลีกทั้งร้านสะดวกซื้อและร้านชำ	62	75	19	5	7	13	-	19	Retail trade, except of motor vehicles and motorcycles
รวมร้านชำและร้านสะดวกซื้อ	15	10	5	-	2	3	-	5	motorcycles, repair of personal and household goods
ร้านซ่อมและภัตตาคาร	31	12	19	10	-	9	2	17	Hotels and restaurants
กิจการด้านอสังหาริมทรัพย์	2	2	-	-	-	-	-	-	Real estate activities
โรงงานผู้ควบคุมการผลิตและการพัฒนา	37	32	5	1	-	4	1	4	operator, research and developmental and other business activities
กิจการขนส่งทางบกและทางเรือ	36	30	6	1	-	5	-	6	Recreational and other service activities
การผลิต	6	5	1	-	1	-	-	1	Manufacturing
Other land transport and activities of travel agencies									

ที่มา : ข้อมูลจากระบบสำรวจสำมะโนครัวของประเทศไทย พ.ศ. 2545 (ข้อมูลพื้นฐาน : ในเขตเทศบาล ภาคกลาง ภาคตะวันออก และภาคใต้) และจากเทคโนโลยีสารสนเทศและโทรคมนาคม พ.ศ. 2545 (ข้อมูลพื้นฐาน : ในเขตเทศบาล ภาคกลาง ภาคตะวันออก และภาคใต้) และจากเทคโนโลยีสารสนเทศและโทรคมนาคม พ.ศ. 2545 (ข้อมูลพื้นฐาน : ในเขตเทศบาล ภาคกลาง ภาคตะวันออก และภาคใต้) และจากเทคโนโลยีสารสนเทศและโทรคมนาคม พ.ศ. 2545 (ข้อมูลพื้นฐาน : ในเขตเทศบาล ภาคกลาง ภาคตะวันออก และภาคใต้)

Source : Report of the 2002 Census (Basic Information - Municipal areas, Central Region, National Statistical Office, Ministry of Information and Communication, Technology)

Table 29. NUMBER OF ESTABLISHMENTS BY FORM OF LEGAL ORGANIZATION AND NUMBER OF PERSONS ENGAGED
 ตารางที่ 29. จำนวนของสถานประกอบการโดยรูปแบบของนิติบุคคลและจำนวนคนทำงาน

รูปแบบของนิติบุคคล Form of legal organization/ Number of persons engaged	จำนวน Number of establishments				จำนวนของนิติบุคคล Form of legal organization			Form of legal organization/ Number of persons engaged
	จำนวน Number of establishments	จำนวนนิติบุคคล Single unit	นิติบุคคล Head office	สาขา Branch	นิติบุคคล Franchise	รวม Total	Form of legal organization/ Number of persons engaged	
1 - 4 คน 1 - 4 persons	123,388	121,208	208	1,656	316	Total		
5 - 9 คน 5 - 9 persons	116,126	115,919	26	196	25	Individual proprietor		
10 - 19 คน 10 - 19 persons	66,961	103,341	17	71	34	1 - 4 persons		
20 - 49 คน 20 - 49 persons	6,846	6,738	6	22	30	5 - 9 persons		
50 - 99 คน 50 - 99 persons	1,719	1,698	3	5	11	10 - 19 persons		
100 คนขึ้นไป 100 persons or more	502	521	-	2	-	20 - 49 persons		
ไม่ทราบ No answer	31	31	-	-	-	50 - 99 persons		
	12	12	-	-	-	100 persons or more		
	28	39	-	-	-	No answer		
จำนวนทั้งหมด Total	2,597	2,337	67	156	37	Partnership		
1 - 4 คน 1 - 4 persons	946	820	8	68	19	1 - 4 persons		
5 - 9 คน 5 - 9 persons	833	733	23	50	7	5 - 9 persons		
10 - 19 คน 10 - 19 persons	202	455	14	34	12	10 - 19 persons		
20 - 49 คน 20 - 49 persons	285	257	19	12	3	20 - 49 persons		
50 - 99 คน 50 - 99 persons	43	44	3	1	-	50 - 99 persons		
100 คนขึ้นไป 100 persons or more	15	14	-	1	-	100 persons or more		
ไม่ทราบ No answer	3	-	-	-	3	No answer		

ตาราง 29 จำนวนจัดตั้งทางเศรษฐกิจ จำนวนตามรูปแบบการจัดตั้งทางกฎหมาย และ จำนวนคนทำงาน (ต่อ)
 TABLE 29 NUMBER OF ESTABLISHMENTS BY FORM OF ECONOMIC ORGANIZATION, FORM OF LEGAL ORGANIZATION AND NUMBER OF PERSONS ENGAGED (Contd.)

รูปแบบการจัดตั้งทางกฎหมาย ประเภทคนทำงาน	รูปแบบการจัดตั้งทางเศรษฐกิจ Form of economic organization					Form of legal organization/ Number of persons engaged
	สถานประกอบการ Number of establishments	สำนักงานเดี่ยว Single unit	สำนักงานใหญ่ Head office	สาขาสถาน Branch	แฟรนไชส์ Franchise	
บริษัทจำกัด บริษัทจำกัด (มหาชน)	4,427	2,712	175	1,190	210	Company limited, Public company
1 - 4 คน	1,001	533	12	428	28	1 - 4 persons
5 - 9 คน	1,061	603	21	302	75	5 - 9 persons
10 - 19 คน	913	547	23	243	106	10 - 19 persons
20 - 49 คน	660	434	33	187	6	20 - 49 persons
50 - 99 คน	315	235	12	89	1	50 - 99 persons
100 - 199 คน	250	182	9	59	-	100 - 199 persons
200 - 499 คน	194	125	3	56	-	200 - 499 persons
500 - 999 คน	43	29	2	12	-	500 - 999 persons
ตั้งแต่ 1,000 คนขึ้นไป	80	26	-	14	-	1,000 persons or more
ส่วนราชการ รัฐวิสาหกิจ สหกรณ์ และอื่นๆ	250	240	-	70	-	Government, State-enterprises, Cooperatives and Others
1 - 4 คน	131	125	-	6	-	1 - 4 persons
5 - 9 คน	38	37	-	1	-	5 - 9 persons
10 - 19 คน	43	42	-	1	-	10 - 19 persons
ตั้งแต่ 20 คนขึ้นไป	38	36	-	2	-	20 persons or more

ที่มา : รายงานสำมะโนธุรกิจทางการค้าและบริการของกรมการค้าภายใน (เขตเทศบาล) ภาคกลาง สำนักงานสถิติแห่งชาติ กระทรวงมหาดไทย สหกรณ์และเกษตรกร

Source : Report of the 2002 Business Trade and Services Census (Basic Information - Municipal areas), Central Region, National Statistical Office, Ministry of Information and Communication Technology

รูปที่ 36 จำนวนและสัดส่วน จำนวนที่ตั้งขึ้นของโรงานอุทิศสิทธิ์ของต่างชาติ โดยจำแนกตามช่วง

TABLE 36 NUMBER OF ESTABLISHMENTS BY PROPORTION OF FOREIGN INVESTMENT OF SHARE HOLDING AND NUMBER OF PERSONS ENGAGED

จำนวนคนงาน Number of persons engaged	จำนวนโรงาน Number of establishments		สัดส่วนของมูลค่าการลงทุน Proportion of foreign investment of share holding		จำนวนคนงาน Number of persons engaged
	จำนวนโรงาน Number of establishments	จำนวนคนงาน No. foreign's investment or share holding	สัดส่วนของมูลค่าการลงทุน Proportion of foreign investment of share holding		
			≤ 10%	> 10%	
1 - 4 คน	1,601	968	22	14	19
5 - 9 คน	1,002	951	10	25	25
10 - 19 คน	912	865	50	19	32
20 - 49 คน	660	575	35	30	55
50 - 99 คน	325	287	78	17	63
100 - 199 คน	230	194	76	7	51
200 - 499 คน	184	99	85	16	69
500 - 999 คน	43	22	21	4	17
ตั้งแต่ 1,000 คนขึ้นไป	40	13	27	-	27
	4,427	3,942	485	127	358
Total					

หมายเหตุ : เฉพาะส่วนประกอบที่ผู้ประกอบการจัดตั้งตามกฎหมายเป็นบริษัทจำกัด และบริษัทจำกัด (มหาชน)

Note : Only establishments which were company limited and public company limited

ที่มา : สำนักงานคณะกรรมการส่งเสริมการค้าระหว่างประเทศ กระทรวงพาณิชย์ สำนักงานสถิติแห่งชาติ และกรมส่งเสริมการค้าระหว่างประเทศ

Source : Report of the 2002 Business Trade and Services Census (Basic Information : Municipal areas), Central Region, National Statistical Office, Ministry of Information and Communication Technology

TABLE 3: NUMBER OF ESTABLISHMENTS BY CLASS OF RECEIPTS, FORM OF LEGAL ORGANIZATION AND NUMBER OF PERSONS ENGAGED (Cont'd.)

Form of legal organization	Class of receipts (Bath)										Total	Form of legal organization
	Number of persons engaged											
	< 100,000	100,001 - 200,000	200,001 - 500,000	500,001 - 1,000,000	1,000,001 - 2,000,000	2,000,001 - 5,000,000	5,000,001 - 10,000,000	10,000,001 - 20,000,000	> 20,000,000	Not answer		
จำนวนทั้งสิ้น (รวมทุกประเภท)	4,427	94	387	799	1,746	809	497	373	296	172	2	Company limited, Public company
1-4 ปี	1,001	60	202	215	259	129	46	51	3	1	1	1-4 persons
5-9 ปี	1,994	21	166	263	363	162	67	23	5	6	1	5-9 persons
10-19 ปี	913	10	40	142	210	296	109	65	16	3	1	10-19 persons
20-49 ปี	606	1	29	50	146	195	122	57	22	18	1	20-49 persons
50-99 ปี	372	1	19	43	43	74	75	62	43	18	1	50-99 persons
100-199 ปี	259	1	12	24	34	46	39	60	47	26	1	100-199 persons
200-499 ปี	184	1	1	11	11	23	21	35	45	34	1	200-499 persons
500-999 ปี	45	1	1	1	1	1	2	4	13	23	1	500-999 persons
ตั้งแต่ 1,000 ปีขึ้นไป	40	1	1	1	1	1	1	1	2	34	1	1,000 persons or more
จำนวนทั้งสิ้น (รวมทุกประเภท)	259	49	83	22	49	18	4	6	1	2	1	Government, State enterprises, Cooperatives and Others
1-4 ปี	131	37	48	21	19	2	2	2	1	1	1	1-4 persons
5-9 ปี	38	4	33	4	19	2	1	1	1	1	1	5-9 persons
ตั้งแต่ 10 ปีขึ้นไป	81	8	17	12	26	14	2	4	1	1	1	10 persons or more

ที่มา: ข้อมูลจากสำมะโนการจดทะเบียนการค้าและพาณิชย์ ประจำปี 2545 (Commerce and Services Census 2002) กรมส่งเสริมการค้าระหว่างประเทศ กระทรวงพาณิชย์

Source: Report of the 2002 Business Trade and Services Census (Basic Information, Monetary, and Current Region, Future Forecast Office, Ministry of Information and Communication Technology)

พจนานุกรมศัพท์และคำอธิบายที่เกี่ยวเนื่องกับการจัดทำบัญชีทางสถิติและสถิติการสำรวจ พ.ศ. 2545

TABLE 22. NUMBER OF ESTABLISHMENTS BY USE OF INFORMATION AND COMMUNICATION TECHNOLOGY, FORM OF LEGAL ORGANIZATION AND NUMBER OF PERSONS ENGAGED (Contd.)

จำนวนผู้จ้างงาน Number of establishments	จำนวนคอมพิวเตอร์ No computer	ใช้คอมพิวเตอร์ Use of computer				ใช้คอมพิวเตอร์ Use of web site		Form of legal organization Number of persons engaged
		ใช้คอมพิวเตอร์ Internet access		ใช้คอมพิวเตอร์ Use of web site		ใช้คอมพิวเตอร์ Use of web site		
		For business	For other purposes	No	Yes	Yes	No	
รวมทั้งหมด มีผู้จ้างงานทั้งหมด	4,427	2,977	1,588	1,233	448	2,529	Company limited, Public company	
1-4 คน	1,001	459	225	207	75	382	1-4 persons	
5-9 คน	1,001	575	268	268	57	512	5-9 persons	
10-19 คน	913	643	282	317	58	567	10-19 persons	
20-49 คน	690	523	267	31	64	459	20-49 persons	
50-99 คน	335	299	191	14	47	252	50-99 persons	
100-199 คน	250	224	159	7	56	172	100-199 persons	
200-499 คน	184	180	131	41	52	122	200-499 persons	
500-999 คน	42	40	30	10	9	30	500-999 persons	
ตั้งแต่ 1,000 คนขึ้นไป	49	40	33	1	22	18	1,000 persons or more	
ไม่ตอบ	-	-	-	-	-	-	No answers	
ส่วนราชการ มีผู้จ้างงานทั้งหมด	256	64	78	40	3	67	Government, State-enterprises, Cooperatives and Others	
1-4 คน	131	15	1	3	11	15	1-4 persons	
5-9 คน	38	10	3	1	6	10	5-9 persons	
ตั้งแต่ 10 คนขึ้นไป	81	39	14	2	23	36	10 persons or more	

ที่มา : รายงานและข้อมูลของกรมการทะเบียนการค้า กระทรวงพาณิชย์ พ.ศ. 2545 (กรมการทะเบียนการค้า) กระทรวงพาณิชย์ พ.ศ. 2545 (Department of Business Registration, Ministry of Commerce and Industry, 2002)

Source : Report of the 2002 Business Trade and Services Census (Bangkok area), Central Region, National Statistical Office, Ministry of Information and Communication, Technology

ตาราง 33 จำนวนธุรกิจประเภทธุรกิจ จำนวนตามรูปแบบการจัดตั้งทางกฎหมายและจำนวนลูกจ้าง
 TABLE 33 NUMBER OF ESTABLISHMENTS BY FORM OF ECONOMIC ORGANIZATION, FORM OF LEGAL ORGANIZATION AND NUMBER OF EMPLOYEES

รูปแบบการจัดตั้งทางกฎหมาย/ จำนวนลูกจ้าง	รูปแบบการจัดตั้งทางเศรษฐกิจ					Form of legal organization/ Number of employees
	สถานประกอบการ Number of establishments	สำนักงานหลักสาขา Single unit	สำนักงานใหญ่ Head office	สาขาส่งงานสาขา Branch	แฟรนไชส์ Franchise	
รวม	123,368	121,208	208	1,656	316	Total
ส่วนบุคคล	116,720	115,019	26	100	75	Individual proprietor
น้อยกว่า 5 คน	111,018	110,881	17	79	41	Less than 5 persons
5 - 9 คน	3,323	3,279	4	15	23	5 - 9 persons
10 - 19 คน	1,284	1,265	5	5	9	10 - 19 persons
20 - 49 คน	441	440	-	1	-	20 - 49 persons
ตั้งแต่ 50 คนขึ้นไป	54	54	-	-	-	50 persons or more
หุ้นส่วนจำกัด ห้างหุ้นส่วนสามัญนิติบุคคล	2,597	2,337	67	156	31	Juristic partnership
น้อยกว่า 5 คน	1,227	1,113	17	84	13	Less than 5 persons
5 - 9 คน	642	578	17	39	8	5 - 9 persons
10 - 19 คน	398	357	13	19	9	10 - 19 persons
20 - 49 คน	262	232	17	12	1	20 - 49 persons
ตั้งแต่ 50 คนขึ้นไป	62	57	3	2	-	50 persons or more

ตาราง 33 จำนวนสถานประกอบการ จำนวนคนงาน จำนวนคนงานที่มีชื่อในบัญชี และจำนวนผู้รับค่าเช่า

TABLE 33 NUMBER OF ESTABLISHMENTS BY FORM OF ECONOMIC ORGANIZATION, FORM OF LEGAL ORGANIZATION AND NUMBER OF EMPLOYEES (Contd.)

รูปแบบการจัดตั้งสถานประกอบการ	รูปแบบการจัดตั้งสถานประกอบการ				Form of legal organizations/ Number of employees
	จำนวน สถานประกอบการ	จำนวนคนงาน	จำนวนคนงานที่มีชื่อในบัญชี	จำนวนผู้รับค่าเช่า	
จำนวนผู้จ้าง	Single unit	Head office	Branch	Franchise	
บริษัทจำกัด บริษัทจำกัด (มหาชน)	4,427	135	1,149	210	Company limited, Public company limited
น้อยกว่า 5 คน	1,251	18	477	57	Less than 5 persons
5 - 9 คน	898	19	272	76	5 - 9 persons
10 - 19 คน	612	20	232	90	10 - 19 persons
20 - 49 คน	623	32	180	6	20 - 49 persons
50 - 99 คน	220	12	85	1	50 - 99 persons
100 - 199 คน	245	9	59	-	100 - 199 persons
200 - 499 คน	183	5	56	-	200 - 499 persons
500 - 999 คน	43	2	12	-	500 - 999 persons
ตั้งแต่ 1,000 คนขึ้นไป	40	-	14	-	1,000 persons or more
ส่วนราชการ รัฐวิสาหกิจ ราชการ และอื่นๆ	250	-	10	-	Government, State-enterprises, Cooperatives and Others
น้อยกว่า 5 คน	155	-	6	-	Less than 5 persons
5 - 9 คน	39	-	2	-	5 - 9 persons
10 - 19 คน	32	-	-	-	10 - 19 persons
ตั้งแต่ 20 คนขึ้นไป	24	-	2	-	20 persons or more

ที่มา : รายงานสำมะโนการจ้างงานบริการของภาคบริการ พ.ศ. 2545 (ข้อมูลพื้นฐาน : ภาคกลาง) ภาคกลาง สำนักปลัดจังหวัด และหน่วยงานที่เกี่ยวข้องของกรมการทะเบียนการค้า

Source : Report of the 2002 Business Trade and Services Census (Basic Information : Municipal areas, Central Region, National Statistical Office, Ministry of Information and Communication Technology)

ตารางที่ 34 จำนวนสถานประกอบการ จำนวนตามสัดส่วนของทุนหรือถือหุ้น และจำนวนลูกจ้าง

TABLE 34 NUMBER OF ESTABLISHMENTS BY PROPORTION OF FOREIGN INVESTMENT OR SHARE HOLDING AND NUMBER OF EMPLOYEES

จำนวนลูกจ้าง	จำนวน สถานประกอบการ Number of establishments	ไม่มีต่างประเทศ		สัดส่วนของทุนหรือถือหุ้น		Total	Total	Number of employees
		ในต่างประเทศ		Proportion of foreign investment or share holding				
		จำนวนหรือถือหุ้น	No foreign investment or share holding	≤ 10%	> 10%			
	4,427	3,942	485	127	358			
น้อยกว่า 5 คน	1,251	1,202	49	23	26	Less than 5 persons		
5 - 9 คน	898	860	38	17	21	5 - 9 persons		
10 - 19 คน	812	757	55	22	33	10 - 19 persons		
20 - 49 คน	623	544	79	25	54	20 - 49 persons		
50 - 99 คน	329	253	76	15	61	50 - 99 persons		
100 - 199 คน	248	192	56	5	51	100 - 199 persons		
200 - 499 คน	183	99	84	16	68	200 - 499 persons		
500 - 999 คน	43	22	21	4	17	500 - 999 persons		
ตั้งแต่ 1,000 คนขึ้นไป	40	13	27	-	27	1,000 persons or more		

หมายเหตุ : เฉพาะสถานประกอบการที่มีไปรษณีย์จัดตั้งตามกฎหมายเป็นบริษัทจำกัดและบริษัทจำกัด (มหาชน)

Note : Only establishments which were company limited and public company limited

ที่มา : รายงานสำมะโนธุรกิจทางการบริการ พ.ศ. 2545 (ข้อมูลพื้นฐาน : ในเขตเทศบาล) ภาคกลาง สำนักงานสถิติแห่งชาติ กระทรวงเทคโนโลยีสารสนเทศและการสื่อสาร

Source : Report of the 2002 Business Trade and Services Census (Basic Information : Municipal areas) Central Region, National Statistical Office, Ministry of Information and Communication Technology

9.119.5 จำนวนผู้ประกอบการที่ได้รับใบอนุญาตประกอบกิจการค้าปลีก
 TABLE 9.5 NUMBER OF ESTABLISHMENTS BY CLASS OF RECEIPTS, FORM OF LEGAL ORGANIZATION AND NUMBER OF EMPLOYEES

ประเภทของกิจการค้าปลีก (Retail)	จำนวนเงิน (บาท) (Class of receipts (Baht))										Form of legal organization	
	จำนวนเงิน (บาท) (Class of receipts (Baht))										Form of legal organization	
	≤ 100,000	100,001 - 500,000	500,001 - 1,000,000	1,000,001 - 5,000,000	5,000,001 - 10,000,000	10,000,001 - 20,000,000	20,000,001 - 50,000,000	50,000,001 - 100,000,000	> 100,000,000	No answers	Total	Individual proprietor
Number of establishments	Number of establishments	Number of establishments	Number of establishments	Number of establishments	Number of establishments	Number of establishments	Number of establishments	Number of establishments	Number of establishments	Number of establishments	Number of establishments	Number of employees
ทั้งหมดทั้งสิ้น (Total)	133,388	53,746	42,687	16,444	7,644	2,758	1,064	451	221	191	190	Total
ผู้ประกอบการค้าปลีก (Retail)	116,120	51,285	41,702	14,944	3,762	1,572	692	62	4	2	183	Individual proprietor
5 - 9 คน (5-9 persons)	111,918	51,136	40,234	13,516	3,677	1,059	240	49	2	1	182	Less than 5 persons
10 - 19 คน (10-19 persons)	3,323	269	1,093	976	659	540	76	5	1	2	2	5 - 9 persons
20 - 49 คน (20-49 persons)	1,284	81	372	342	352	476	38	10	2	1	1	10 - 19 persons
50 คนขึ้นไป (50 persons or more)	441	18	71	97	133	80	76	6	2	1	2	20 - 49 persons
นิติบุคคล (Corporate partnership)	84	3	2	14	11	16	12	3	1	1	1	50 persons or more
ห้างหุ้นส่วนจำกัด (Limited partnership)	2,597	678	519	665	687	347	287	79	20	2	2	Corporate partnership
นิติบุคคลอื่น (Other legal organizations)	1,227	83	245	376	289	92	30	5	2	1	1	Less than 5 persons
5 - 9 คน (5-9 persons)	942	10	306	160	293	98	37	17	2	1	1	5 - 9 persons
10 - 19 คน (10-19 persons)	308	5	42	52	118	79	34	28	6	2	2	10 - 19 persons
20 - 49 คน (20-49 persons)	162	5	30	38	70	62	41	16	3	2	2	20 - 49 persons
50 คนขึ้นไป (50 persons or more)	62	1	3	5	16	10	17	2	2	6	2	50 persons or more

ตารางที่ 35 จำนวนและประเภทของจำนวนเงินรับเงินและจำนวนผู้รับเงิน (ต่อ)
 TABLE 35 NUMBER OF ESTABLISHMENTS BY CLASS OF RECEIPTS, FORM OF LEGAL ORGANIZATION AND NUMBER OF EMPLOYEES (Contd.)

จำนวน สถานประกอบการ Number of establishments	จำนวนเงินรับเงิน (บาท) Class of receipts (Baht)										จำนวน ผู้รับเงิน No. answers	Form of legal organization Number of employees
	จำนวนเงินรับเงิน (บาท) Class of receipts (Baht)											
	≤ 100,000	100,001 - 500,000	500,001 - 1,000,000	1,000,001 - 5,000,000	5,000,001 - 10,000,000	10,000,001 - 20,000,000	20,000,001 - 50,000,000	50,000,001 - 100,000,000	> 100,000,000			
	94	383	799	1,146	879	497	313	196	778	2	Company limited, Public company limited	
บริษัทจำกัด บริษัทจำกัดมหาชน	4,127											
ไม่ระบุประเภท	71	233	385	333	140	62	20	3	3	1	Less than 5 persons	
5 - 9 คน	14	80	203	336	172	62	21	6	4	-	5 - 9 persons	
10 - 19 คน	6	42	124	265	183	106	62	16	5	1	10 - 19 persons	
20 - 49 คน	3	20	53	134	184	124	55	39	18	-	20 - 49 persons	
50 - 99 คน	-	5	19	44	70	72	60	41	17	-	50 - 99 persons	
100 - 199 คน	-	3	12	24	46	38	59	37	30	-	100 - 199 persons	
200 - 499 คน	-	1	1	19	23	31	36	43	44	-	200 - 499 persons	
500 - 999 คน	-	-	-	-	1	2	4	13	23	-	500 - 999 persons	
ตั้งแต่ 1,000 คนขึ้นไป	-	-	-	-	-	-	1	5	34	-	1,000 persons or more	
ส่วนราชการ รัฐวิสาหกิจ สหกรณ์ และอื่นๆ	250	49	38	49	18	4	6	1	1	1	Government, State-enterprises, Cooperatives and Others	
ไม่ระบุประเภท	42	61	22	23	3	2	-	-	-	-	Less than 5 persons	
5 - 9 คน	2	11	4	10	3	-	-	-	-	-	5 - 9 persons	
10 - 19 คน	3	7	4	9	6	-	-	-	-	1	10 - 19 persons	
ตั้งแต่ 20 คนขึ้นไป	33	2	4	8	7	2	2	1	1	-	20 persons or more	

ที่มา : รายงานสำมะโนธุรกิจและการบริการ พ.ศ. 2545 (ข้อมูลพื้นฐาน) ในเขตเทศบาล ในเขตเทศบาล และกิ่งกษัตริย์เขตเทศบาลนครกรุงเทพมหานคร โดยสำนักงานสถิติแห่งชาติ กระทรวงเทคโนโลยีสารสนเทศและการสื่อสาร
 Source : Report of the 2002 Business Trade and Services Census (Basic Information : Municipal areas), Central Region, National Statistical Office, Ministry of Information and Communication Technology

จำนวน 36 จำนวนสถานประกอบการที่มีลักษณะกิจการได้ศึกษาเฉพาะและโดยอิสระ จำนวนการจัดตั้งตามกฎหมายและเงินลงทุนต่าง

TABLE 36 NUMBER OF ESTABLISHMENTS BY USE OF INFORMATION AND COMMUNICATION TECHNOLOGY, FORM OF LEGAL ORGANIZATION AND NUMBER OF EMPLOYEES

รูปแบบการจัดตั้งตามกฎหมาย/ จำนวนผู้ถือหุ้น	ไม่มี		มีใช้จัดตั้งระบบคอมพิวเตอร์				Form of legal organization/ Number of employees		
	จำนวน Number of establishments	จำนวน No computer	ใช้คอมพิวเตอร์		Use of web site		Yes	No	
			Internet access	For other purposes	Yes	No			
รวม	123,380	115,523	7,865	3,183	614	4,068	560	7,305	Total
ส่วนบุคคล	116,120	112,263	3,857	1,287	378	2,192	88	3,769	Individual proprietor
น้อยกว่า 5 คน	111,018	107,858	3,160	1,057	219	1,724	59	3,101	Less than 5 persons
5 - 9 คน	3,221	2,942	381	117	54	230	16	355	5 - 9 persons
10 - 19 คน	1,284	1,086	198	66	16	116	7	191	10 - 19 persons
20 - 49 คน	441	341	100	37	8	55	2	98	20 - 49 persons
ตั้งแต่ 50 คนขึ้นไป	54	55	18	10	1	7	4	14	50 persons or more
ทั้งหมดจำนวนจำกัด ทั้งผู้สร้างและผู้ถือครอง	2,591	1,624	967	290	74	603	27	946	Existing partnership
น้อยกว่า 5 คน	1,227	931	296	94	27	175	7	229	Less than 5 persons
5 - 9 คน	642	371	271	88	19	164	3	265	5 - 9 persons
10 - 19 คน	398	212	186	52	15	119	3	183	10 - 19 persons
20 - 49 คน	262	95	167	42	10	115	4	163	20 - 49 persons
ตั้งแต่ 50 คนขึ้นไป	62	15	47	14	2	30	4	43	50 persons or more

ตาราง 36 จำนวนสถานประกอบการ จำนวนตามการมีและการใช้เทคโนโลยีสารสนเทศและการสื่อสาร รูปแบบการจัดตั้งตามกฎหมาย และจำนวนลูกจ้าง (ต่อ)

TABLE 36 NUMBER OF ESTABLISHMENTS BY USE OF INFORMATION AND COMMUNICATION TECHNOLOGY, FORM OF LEGAL ORGANIZATION AND NUMBER OF EMPLOYEES (Contd.)

รูปแบบการจัดตั้งกฎหมาย/ จำนวนลูกจ้าง	จำนวน สถานประกอบการ Number of establishments	ไม่มี		มี		รวม		มีการใช้คอมพิวเตอร์				Form of legal organization/ Number of employees	
		เครื่องคอมพิวเตอร์		อินเทอร์เน็ต		รวม		ใช้คอมพิวเตอร์		ใช้เว็บไซต์		Form of legal organization/ Number of employees	
		No computer	Total	For business	For other purposes	ไม่ใช้	มี	Yes	No				
บริษัทจำกัด (มหาชน)	4,427	1,450	2,977	1,588	156	1,233	448	2,529	Company limited, Public company limited				
น้อยกว่า 5 คน	1,251	668	583	292	36	255	91	492	Less than 5 persons				
5 - 9 คน	898	359	539	242	37	260	51	488	5 - 9 persons				
10 - 19 คน	812	238	574	258	22	294	55	519	10 - 19 persons				
20 - 49 คน	623	128	495	256	30	209	64	431	20 - 49 persons				
50 - 99 คน	329	36	293	186	12	95	42	251	50 - 99 persons				
100 - 199 คน	248	16	232	158	7	67	56	176	100 - 199 persons				
200 - 499 คน	183	4	179	131	11	37	58	121	200 - 499 persons				
500 - 999 คน	43	1	42	32	-	10	9	33	500 - 999 persons				
ตั้งแต่ 1,000 คนขึ้นไป	40	-	40	33	1	6	22	18	1,000 persons or more				
ส่วนราชการ รัฐวิสาหกิจ สหกรณ์ (และอื่นๆ)	250	186	64	18	6	40	3	61	Government, State-enterprises, Cooperatives and Others				
น้อยกว่า 5 คน	155	138	17	2	4	11	-	17	Less than 5 persons				
5 - 9 คน	30	20	10	2	-	8	-	10	5 - 9 persons				
10 - 19 คน	32	18	14	6	-	8	2	12	10 - 19 persons				
ตั้งแต่ 20 คนขึ้นไป	33	10	23	8	2	13	1	22	20 persons or more				

ที่มา : รายงานและใบสำรวจทางธุรกิจและธุรกิจทางการบริการ พ.ศ.2545 (ข้อมูลพื้นฐาน : ในเขตเทศบาล) ภาคกลาง สำนักงนสถิติแห่งชาติ กระทรวงเทคโนโลยีสารสนเทศและการสื่อสาร

Source : Report of the 2002 Business Trade and Services Census (Basic Information : Municipal areas), Central Region, National Statistical Office, Ministry of Information and Communication Technology