



สำมะโนประชากรและเคหะ พ.ศ. 2553

The 2010 Population and Housing Census

จังหวัดอ่างทอง

Changwat Ang Thong



สำนักงานสถิติแห่งชาติ
National Statistical Office



คำนำ

บทสรุปผู้บริหาร

ตัวชี้วัดที่สำคัญ พ.ศ. 2533 - 2553

บทที่ 1 บทนำ

- ❖ ความเป็นมา
- ❖ วัตถุประสงค์
- ❖ ประโยชน์ของข้อมูล
- ❖ ดัชนีรวม
- ❖ วันสำมะโน
- ❖ ข้อมูลที่เก็บรวบรวม
- ❖ วิธีการเก็บรวบรวมข้อมูล
- ❖ บทนิยาม

บทที่ 2 บทสรุป

ภาคประชากร

- ❖ ลักษณะทางประชากร
- ❖ ลักษณะทางสังคมและเศรษฐกิจ
- ❖ ภาวะเจริญพันธุ์
- ❖ การย้ายถิ่น

ภาคเคหะ

- ❖ ประเภทและลักษณะของที่อยู่อาศัย
- ❖ การครอบครองที่อยู่อาศัยและที่ดินที่เป็นที่ดั่งของที่อยู่อาศัย
- ❖ แหล่งที่มาของน้ำดื่ม น้ำใช้
- ❖ ประเภทของการใช้ส้วม
- ❖ การใช้เชื้อเพลิงในการประกอบอาหาร
- ❖ การเป็นเจ้าของเครื่องใช้ในครัวเรือน

สารบัญตารางสถิติ

- ❖ ตารางประชากร
- ❖ ตารางเคหะ

ภาคผนวก

- ❖ วิธีการประมาณผล
- ❖ แบบสอบถาม (แบบแจกนับ สปค.2)
- ❖ นิยามศัพท์ทางประชากร

คณะผู้จัดทำ CD-ROM

หน่วยงานที่เผยแพร่

ตารางสถิติในรูป Format Excel

- ❖ ตารางประชากร
- ❖ ตารางเคหะ

หน่วยงานเจ้าของเรื่อง	<p>สำนักสถิติสังคม สำนักงานสถิติแห่งชาติ โทรศัพท์ 0 2143 1334 0 2142 1254 โทรสาร 0 2143 8137 ไปรษณีย์อิเล็กทรอนิกส์ : spophouc@nso.go.th</p>
หน่วยงานที่เผยแพร่	<p>สำนักสถิติพยากรณ์ สำนักงานสถิติแห่งชาติ ศูนย์ราชการเฉลิมพระเกียรติ 80 พรรษาฯ อาคารรัฐประศาสนภักดี ชั้น 2 ถนนแจ้งวัฒนะ เขตหลักสี่ กรุงเทพฯ 10210 โทรศัพท์ 0 2142 1234 0 2141 7501 โทรสาร 0 2143 8133 ไปรษณีย์อิเล็กทรอนิกส์ : services@nso.go.th</p>
ปีที่จัดพิมพ์	2555
Division-in-Charge	<p>Population Statistics Group Social Statistics Bureau National Statistical Office, Tel. +66 (0) 2143 1334 +66 (0) 2142 1254 Fax. +66 (0) 2143 8137 E-mail : spophouc@nso.go.th</p>
Distributed by	<p>Statistical Forecasting Bureau National Statistical Office, The Government Complex, Ratthaprasasanabhakti Building, 2nd Floor, Chaeng Watthana Rd., Laksi, Bangkok 10210 Tel. +66 (0) 2142 1234 +66 (0) 2141 7501 Fax. +66 (0) 2143 8133 E-mail : services@nso.go.th</p>
Published	2012

คำนำ

สำนักงานสถิติแห่งชาติ ได้จัดทำสำมะโนประชากรและเคหะทุก 10 ปี ตามข้อเสนอแนะขององค์การสหประชาชาติ เพื่อเก็บรวบรวมข้อมูลพื้นฐานเกี่ยวกับจำนวนและลักษณะต่าง ๆ ทางเศรษฐกิจและสังคม ตลอดจนสภาพการอยู่อาศัยของประชากรทุกคนตามที่อยู่จริงทั่วราชอาณาจักร ดังนั้นการทำสำมะโนประชากรและเคหะจึงเป็นเสมือนการฉายภาพนิ่งของประชากรและเคหะของประเทศไทยในขณะเวลาหนึ่ง เพื่อแสดงให้เห็นจำนวนและลักษณะต่างๆ ของประชากรที่อยู่จริงในประเทศไทย ณ วันสำมะโน (1 กันยายน 2553)

เนื่องจากปริมาณงานทั้งประเทศมีจำนวนมาก การประมวลผลข้อมูลรายละเอียดไม่อาจแล้วเสร็จในเวลาอันสั้น สำนักงานสถิติแห่งชาติ ตระหนักถึงความต้องการใช้ข้อมูลอย่างรีบด่วนของผู้ที่เกี่ยวข้องทุก ๆ ฝ่าย จึงได้จัดทำรายงานผลเบื้องต้น จากสำมะโนประชากรและเคหะ พ.ศ. 2553 เพื่อเสนอผลที่สำคัญในภาพรวมของประชากรและที่อยู่อาศัยในระดับจังหวัด ภาค และเขตการปกครอง ต่อมาได้จัดทำรายงานผลล่วงหน้า โดยเลือกครัวเรือนตัวอย่าง 1% มาทำการประมวลผลก่อน เพื่อเสนอจำนวนและลักษณะต่าง ๆ ของประชากรและลักษณะของที่อยู่อาศัย ซึ่งเสนอผลในระดับภาคและระดับประเทศ

รายงานฉบับนี้ เป็นรายงานฉบับสมบูรณ์รายจังหวัด โดยประมวลผลข้อมูลจากครัวเรือนทั้งหมดในจังหวัด เพื่อเสนอข้อมูลรายละเอียดต่าง ๆ และตัวชี้วัดทางประชากร เศรษฐกิจ และสังคม ตลอดจนลักษณะของที่อยู่อาศัยในระดับจังหวัดตามเขตการปกครอง หลังจากรายงานผลรายจังหวัดเสร็จสิ้นแล้ว จะนำเสนอรายงานผลรายภาค และฉบับทั่วราชอาณาจักรต่อไป

สำมะโนประชากรและเคหะ พ.ศ. 2553 เป็นโครงการจัดเก็บข้อมูลสถิติขนาดใหญ่ที่ได้รับความร่วมมือจากภาคประชาชนในการให้ข้อมูลที่ถูกต้องตามความเป็นจริง มีการบูรณาการทรัพยากรและองค์ความรู้กับหน่วยงานภาครัฐและภาคเอกชน ทั้งในส่วนกลางและส่วนภูมิภาค ตลอดจนสื่อมวลชน ดังนั้นสำนักงานสถิติแห่งชาติจึงขอขอบคุณทุกท่านที่ได้ให้ความร่วมมืออย่างดีมา ณ ที่นี้

สำนักงานสถิติแห่งชาติ
กระทรวงเทคโนโลยีสารสนเทศและการสื่อสาร

บทสรุปผู้บริหาร

สำนักงานสถิติแห่งชาติ ได้จัดทำสำมะโนประชากรและเคหะทุก 10 ปี ตามข้อเสนอแนะขององค์การสหประชาชาติ ซึ่งขณะนี้ประมาณ 230 ประเทศทั่วโลกได้มีการจัดทำสำมะโน สำหรับการจัดทำของประเทศไทยในปี 2553 นี้ เป็นการจัดทำสำมะโนประชากรครั้งที่ 11 และสำมะโนเคหะครั้งที่ 5 ซึ่งเป็นวาระครบรอบ 100 ปีสำมะโนประชากรของประเทศไทย เพื่อแสดงให้เห็นจำนวน และลักษณะต่าง ๆ ของประชากรตามที่อยู่จริงในประเทศไทยและที่อยู่อาศัยจริงของประชากร ณ วันสำมะโน (1 กันยายน 2553)

จากการจัดเก็บข้อมูล พบว่า ในปี 2553 จังหวัดอ่างทองมีประชากรเพศหญิงในจังหวัดอ่างทองมีมากกว่า เพศหญิง คิดเป็นอัตราส่วนระหว่างเพศชายต่อเพศหญิงเท่ากับ 91.6 อัตราเพิ่มโดยเฉลี่ยของประชากรในช่วงปี 2543 – 2553 คิดเป็นร้อยละ - 0.58 ต่อปี โดยอำเภอเมืองมีประชากรอาศัยอยู่มากที่สุดคือ 49,651 คน และอำเภอสสามโก้มีประชากรอาศัยอยู่น้อยที่สุด คือ 19,016 คน ลักษณะทางประชากรส่วนใหญ่ในจังหวัดอ่างทองเป็นประชากรวัยแรงงาน อายุ 15 – 59 ปี คิดเป็นร้อยละ 63.0 ของประชากรในจังหวัดอ่างทอง ในช่วงปี 2533 – 2553 ลักษณะทางประชากรของจังหวัดอ่างทองมีประชากรวัยผู้สูงอายุ 60 ปีขึ้นไปเพิ่มจำนวนสูงขึ้น รวมถึงอัตราการเป็นภาระ(ต่อประชากร 15 – 59 ปี 100 คน) ของประชากร 60 ปีขึ้นไปมีแนวโน้มสูงขึ้น แต่อัตราส่วนการเป็นภาระของประชากร 0 – 14 ปีมีแนวโน้มลดลง (แผนภูมิ ก)

แผนภูมิ ก อัตราส่วนการเป็นภาระ จำแนกตามลักษณะประชากร

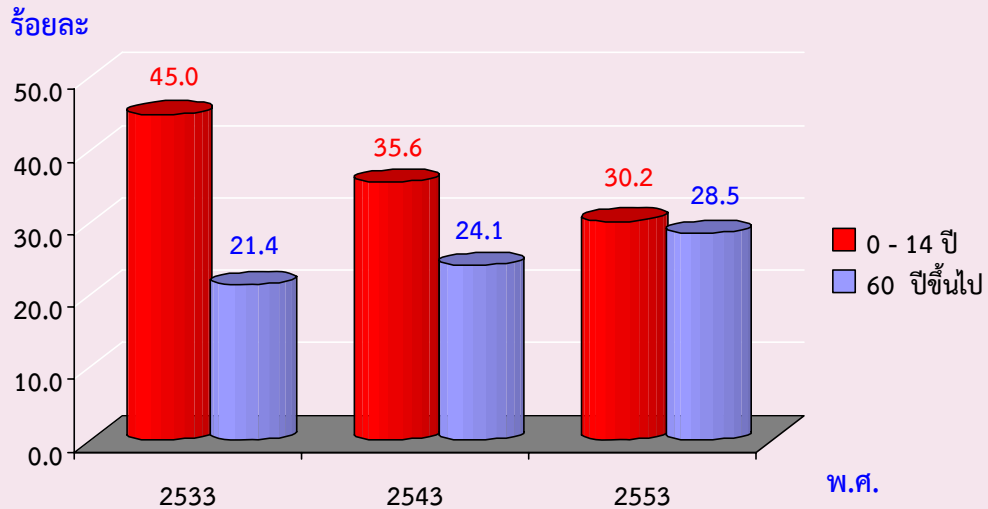

การทำงานของประชากรอายุ 15 ปีขึ้นไปในปี 2553 พบว่า ร้อยละของประชากรในจังหวัดอ่างทองที่ทำงานในภาคเกษตรกรรมมีจำนวนลดลงจากในปี 2543 คือร้อยละ 39.4 เหลือร้อยละ 31.4 และสถานภาพการทำงาน of ประชากรส่วนใหญ่ในจังหวัดอ่างทองเป็นลูกจ้าง(รัฐบาล/ รัฐวิสาหกิจ/ เอกชน) ร้อยละ 52.1 รองลงมาเป็นผู้ประกอบการส่วนตัวโดยไม่มีลูกจ้าง และช่วยธุรกิจส่วนตัวโดยไม่ได้รับค่าจ้างที่ร้อยละ 32.1 และ 14.4 ตามลำดับ

ลักษณะของครัวเรือน จังหวัดอ่างทองมีจำนวนครัวเรือนทั้งสิ้น 76,265 ครัวเรือน เป็นครัวเรือนกลุ่มบุคคล 423 ครัวเรือนและครัวเรือนส่วนบุคคล 75,842 ครัวเรือน ซึ่งเมื่อพิจารณาเปรียบเทียบกับในปี 2543 แล้วพบว่า ขนาดครัวเรือนเฉลี่ยมีขนาดลดลงจากปีที่ผ่านมาจาก คือจาก 3.7 คนต่อครัวเรือน เป็น 3.2 คนต่อ ครัวเรือน และมีครัวเรือนที่มีหัวหน้าครัวเรือนเป็นผู้หญิงเพิ่มขึ้น คือจากร้อยละ 38.2 เป็นร้อยละ 46.9

ตัวชี้วัดที่สำคัญของประชากรและที่อยู่อาศัย พ.ศ. 2533 - 2553

Key indicators of the population and housing 1990 - 2010

รายการ	2533	2543	2553	Items
	1990	2000	2010	
ลักษณะทางประชากร				Demographic characteristics
ประชากรรวม ('000)	261.0	269.4	254.3	Total population ('000)
ประชากรในเขตเทศบาล (%)	25.5	26.9	42.9	Population in municipal area (%)
อัตราส่วนเพศ (ชายต่อหญิง 100 คน)	90.9	90.7	91.6	Sex ratio (males per 100 females)
อัตราการเพิ่มของประชากรต่อปี	0.17	0.30	-0.58	Annual growth rate
อายุมัธยฐาน (ปี)	29.2	33.3	38.1	Median age (years)
ประชากรตามหมวดอายุ				Population by age group
วัยเด็ก 0-14 ปี (%)	27.0	22.3	19.1	0-14 years (%)
วัยแรงงาน 15-59 ปี (%)	60.1	62.6	63.0	15-59 years (%)
วัยสูงอายุ 60 ปีขึ้นไป (%)	12.9	15.1	17.9	60 years and over (%)
อัตราส่วนการเป็นภาระ (ต่อประชากร 15-59 ปี 100 คน)				Age dependency ratio (per 100 adults 15-59 years)
รวม	66.4	59.7	58.7	Total
ประชากร 0-14 ปี	45.0	35.6	30.2	0 - 14 years
ประชากร 60 ปีขึ้นไป	21.4	24.1	28.5	60 years and over
อายุเฉลี่ยเมื่อแรกสมรส				Singulate mean age at first marriage (SMAM)
รวม	24.5	25.1	25.5	Total
ชาย	25.7	26.8	27.5	Males
หญิง	23.4	23.4	23.3	Females
ประชากรที่มีสัญชาติไทย (%)	na	99.8	98.7	Thai citizenship (%)
ประชากรที่ไม่ใช่สัญชาติไทย (%)	na	0.2	1.3	Non Thai citizenship (%)
ประชากรที่นับถือศาสนาพุทธ (%)	99.0	98.1	98.3	Buddhism (%)
ประชากรที่นับถือศาสนาอิสลาม (%)	1.0	1.4	1.6	Muslims (%)
ประชากรที่มีชื่อในทะเบียนบ้านตามที่อยู่อาศัยจริง (%)	na	na	84.8	Registered in actual resident (%)
ประชากรที่มีชื่อในทะเบียนบ้านภายในจังหวัดที่อยู่อาศัยจริง (%)	na	na	93.2	Registered in actual provincial resident (%)
การศึกษา				Education
จำนวนปีโดยเฉลี่ยที่สำเร็จการศึกษาของประชากรอายุ 15 ปีขึ้นไป				Average years of education attainment of population aged 15 years and over
ประชากรอายุ 6 -24 ปี ที่ไม่ได้กำลังเรียนหนังสือ (%)	44.6	35.4	29.4	Population aged 6-24 years not attending school (%)
การอ่านออกเขียนได้ของประชากรอายุ 15 ปี ขึ้นไป				Literacy of population aged 15 years and over
ประชากรที่อ่านและเขียนภาษาใดได้ (%)	na	94.8	98.4	Population can read and write the language (%)
ประชากรที่อ่านและเขียนภาษาไทยได้ (%)	94.6	na	97.9	Population can read and write Thai language (%)
ประชากรที่อ่านและเขียนภาษาอื่นได้ (%)	na	na	18.3	Population can read and write others language (%)

na : ไม่มีข้อมูลในปีนั้น

not available

ตัวชี้วัดที่สำคัญของประชากรและที่อยู่อาศัย พ.ศ. 2533 - 2553 (ต่อ)

Key indicators of the population and housing 1990 - 2010 (Contd.)

รายการ	2533	2543	2553	Items
	1990	2000	2010	
การทำงานของประชากรอายุ 15 ปี ขึ้นไป				Employment of population aged 15 years and over
ประชากรที่ทำงานในรอบปีทั้งสิ้น (%)	76.6	69.0	69.7	Population work in the last year (%)
ประชากรที่ทำงานในภาคเกษตรกรรม (%)	65.2	39.4	31.4	Population in agricultural sector (%)
สถานภาพการทำงาน (%)				Work status (%)
นายจ้าง	0.3	0.7	1.1	Employers
ธุรกิจส่วนตัวโดยไม่มีลูกจ้าง	31.8	28.8	32.1	Own account workers
ลูกจ้าง (รัฐบาล/รัฐวิสาหกิจ/เอกชน)	31.1	47.9	52.1	Employees
ช่วยธุรกิจในครัวเรือนโดยไม่ได้รับค่าจ้าง	36.8	22.5	14.4	Unpaid family workers
การรวมกลุ่ม	na	0.1	0.2	Members of producers' cooperatives
ภาวะเจริญพันธุ์				Fertility
จำนวนบุตรเกิดรอดเฉลี่ย (ต่อสตรีเคยสมรสอายุ 15-49 ปี)	2.09	1.65	1.42	Mean number of children ever born (Per ever married woman 15-49 years)
จำนวนบุตรที่มีชีวิตอยู่โดยเฉลี่ย (ต่อสตรีเคยสมรสอายุ 15-49 ปี)	2.03	1.61	1.41	Mean number of children still living (Per ever married woman 15-49 years)
การย้ายถิ่น				Migration
การย้ายถิ่นในช่วง 5 ปี				Five years migration
ประชากรที่ย้ายถิ่นภายใน 5 ปี (%)	6.0	5.2	7.3	Population who migrated within previous 5 years (%)
ประชากรที่ไม่ได้อาศัยอยู่ในจังหวัดที่เกิด (%)	9.1	12.5	16.9	Population who were not living in province of birth (%)
ลักษณะของครัวเรือน				Households characteristics
จำนวนครัวเรือนทั้งสิ้น	66,133	72,633	76,265	Total households
จำนวนครัวเรือนกลุ่มบุคคล	211	233	423	Collective households
จำนวนครัวเรือนส่วนบุคคล	65,922	72,400	75,842	Private households
- ขนาดครัวเรือนเฉลี่ย	3.9	3.7	3.2	- Average households size
- ครัวเรือนคนเดียว (%)	7.2	10.7	16.7	- One person households (%)
- ครัวเรือนที่มีหัวหน้าครัวเรือนเป็นหญิง (%)	30.6	38.2	46.9	- Female - headed households (%)

na : ไม่มีข้อมูลในปีนั้น

not available

ตัวชี้วัดที่สำคัญของประชากรและที่อยู่อาศัย พ.ศ. 2533 - 2553 (ต่อ)

Key indicators of the population and housing 1990 - 2010 (Contd.)

รายการ	2533	2543	2553	Items
	1990	2000	2010	
ลักษณะของที่อยู่อาศัย				Housing characteristics
ที่อยู่อาศัยของครัวเรือนใช้วัสดุไม่ถาวร (%)	5.3	4.9	0.5	Households living in non-permanent materials dwelling (%)
ครัวเรือนที่เป็นเจ้าของที่อยู่อาศัย (%)	94.5	91.2	91.0	Households with ownership (%)
ครัวเรือนที่มีสุขลักษณะ (%)	98.5	99.3	99.9	Households with sanitation (%)
1/ ครัวเรือนที่มีน้ำดื่มสะอาด (%)	89.0	97.7	95.3	Households with safe drinking water (%)
ครัวเรือนที่มีคอมพิวเตอร์ (%)	na	na	25.8	Households with computer (%)
ครัวเรือนที่มีโทรศัพท์มือถือ (%)	na	na	89.1	Households with mobile phone (%)
ครัวเรือนที่มีอินเทอร์เน็ต (%)	na	na	7.5	Households with Internet (%)

na : ไม่มีข้อมูลในปีนั้น

not available

1/ น้ำดื่มสะอาด ได้แก่ น้ำประปา น้ำประปาผ่านการบำบัด (ต้ม/กรอง) น้ำฝน น้ำดื่มบรรจุขวด/ตู้ น้ำดื่มหยอดเหรียญ

Safe drinking water included tap water, treated water, rain water, bottled drinking water.

ปี 2543 น้ำดื่มสะอาด รวมน้ำบาดาล/น้ำบ่อที่ไม่ใช่สาธารณะ

In 2000 : Safe drinking water included private well.

บทที่ 1

บทนำ

1. ความเป็นมา

ประเทศไทยได้จัดทำสำมะโนประชากรขึ้นเป็นครั้งแรกเมื่อ พ.ศ. 2452 และต่อมาใน พ.ศ. 2462 2472 2480 และ 2490 ซึ่งทั้ง 5 ครั้ง จัดทำโดยกระทรวงมหาดไทย (เรียกว่าสำมะโนครัว)

สำนักงานสถิติแห่งชาติ จัดทำสำมะโนประชากรตั้งแต่ พ.ศ. 2503 ตามพระราชบัญญัติสถิติ พ.ศ. 2495 และได้จัดทำทุกกระยะ 10 ปี (2513 2523 2533 และ 2543) ตามอำนาจหน้าที่ที่กำหนดในพระราชบัญญัติสถิติ พ.ศ. 2508 ซึ่งสอดคล้องกับข้อเสนอแนะขององค์การสหประชาชาติ (United Nation) ที่ต้องการให้ประเทศต่างๆ เก็บรวบรวมข้อมูลสถิติเกี่ยวกับประชากรและลักษณะต่างๆ ตลอดจนสภาพการอยู่อาศัยของประชากรในประเทศ อย่างน้อยทุกกระยะ 10 ปี ในปีคริสต์ศักราชที่ลงท้ายด้วย “0” เพื่อให้มีข้อมูลใช้ในการพัฒนาประเทศได้อย่างเหมาะสม และสามารถเปรียบเทียบข้อมูลระหว่างประเทศได้ และตั้งแต่ พ.ศ. 2513 เป็นต้นมา สำนักงานสถิติแห่งชาติ ได้จัดทำสำมะโนประชากรและเคหะไปพร้อมๆ กับการทำสำมะโนประชากรด้วย สำหรับสำมะโนประชากรและเคหะ พ.ศ. 2553 ตามพระราชบัญญัติสถิติ พ.ศ. 2550 จึงนับเป็นสำมะโนประชากรและเคหะครั้งที่ 11 ซึ่งครบรอบ 100 ปี สำมะโนประชากรประเทศไทย และเป็นการทำสำมะโนเคหะครั้งที่ 5 ของประเทศ

2. วัตถุประสงค์

1. เพื่อเก็บรวบรวมข้อมูลโครงสร้างประชากรและที่อยู่จริง และที่อยู่อาศัย เช่น เพศ อายุ ศาสนา สัญชาติ การศึกษา สถานภาพการสมรส การทำงาน และประเภทที่อยู่อาศัย เป็นต้น
2. เพื่อให้ได้ข้อมูลในระดับพื้นที่ย่อย (หมู่บ้าน เทศบาล)
3. เพื่อวัดการเปลี่ยนแปลงโครงสร้างของประชากรและที่อยู่อาศัยในรอบ 10 ปี

3. ประโยชน์ของข้อมูล

ข้อมูลจำนวนประชากรและโครงสร้างของประชากรตามที่อยู่จริง สามารถนำไปใช้ประโยชน์ ดังนี้

3.1 ภาครัฐ

1. ใช้กำหนดนโยบาย และวางแผนด้านประชากร สังคม เศรษฐกิจ และสิ่งแวดล้อม ในระดับ ประเทศและท้องถิ่นได้อย่างถูกต้องและเหมาะสม
2. จัดเตรียมงบประมาณ เพื่อหาสาธารณสุขโรคและบริการขั้นพื้นฐานต่าง ๆ ได้ตรงตามความต้องการและจำเป็นที่แท้จริงในพื้นที่ (หมู่บ้าน เทศบาล ตำบล อำเภอ จังหวัด)
3. ใช้เป็นฐานในการคาดประมาณจำนวนประชากรในอนาคต (Population Projection)

4. ใช้ในการประเมินผลแผนพัฒนาเศรษฐกิจและสังคมแห่งชาติฉบับที่ 10 (พ.ศ. 2550-2554) และจัดเตรียมแผนฯ ฉบับที่ 11 (พ.ศ. 2555-2559)

5. ใช้เป็นกรอบในการเลือกตัวอย่าง (Sampling Frame) สำหรับการสำรวจในรายละเอียด เฉพาะเรื่องด้านต่างๆ ของประชากรและครัวเรือน

3.2 ภาคเอกชน

ใช้ข้อมูลโครงสร้างและความหนาแน่นของประชากรในพื้นที่ต่าง ๆ ประกอบการตัดสินใจดำเนิน ธุรกิจ เช่น การตั้งร้านค้า การขยายกิจการ การออกผลิตภัณฑ์/บริการใหม่ ๆ สู่ลูกค้ากลุ่มเป้าหมาย เป็นต้น

3.3 ภาคประชาชน

ได้รับความอยู่ดีมีสุข เนื่องจากได้รับการจากภาครัฐอย่างพอเพียงและทั่วถึง

4. คุ่มรวม

หมายถึง ประชากรและสถานที่ที่ประชากรใช้อยู่อาศัยจริง ที่จะถูกเก็บรวบรวมข้อมูลในครั้งนี้ หมายถึง

4.1 ประชากรที่อยู่ในคุ่มรวม ได้แก่

- คนไทยทุกคนที่อาศัยอยู่ในประเทศไทยในวันสำมะโน
- คนที่มีสถานที่อยู่ปกติในประเทศไทย แต่วันสำมะโนไปต่างประเทศชั่วคราว (ไม่ได้ตั้งใจจะตั้งหลักแหล่ง)
- เจ้าหน้าที่ฝ่ายพลเรือนและทหาร รวมทั้งคณะทูตของประเทศไทย พร้อมทั้งครอบครัว ซึ่งมีสำนักงานอยู่ในต่างประเทศ
- คนต่างชาติ/ต่างด้าวที่เข้ามาอยู่ในประเทศไทยเป็นระยะเวลาตั้งแต่ 3 เดือนขึ้นไป นับถึงวันสำมะโน

4.2 ประชากรที่ไม่อยู่ในคุ่มรวม ได้แก่

- เจ้าหน้าที่ฝ่ายพลเรือนและทหาร รวมทั้งคณะทูตต่างประเทศ พร้อมทั้งครอบครัว ซึ่งมีสำนักงานอยู่ในประเทศไทย
- คนต่างชาติ/ต่างด้าวที่เข้ามาอยู่ในประเทศไทยเป็นระยะเวลาไม่ถึง 3 เดือน นับถึงวันสำมะโน
- ผู้อพยพหรือผู้หลบหนีเข้าเมือง ซึ่งอยู่ในค่ายอพยพที่รัฐบาลกำหนด

4.3 คุ่มรวมเคหะ ได้แก่

- สถานที่ที่ใช้อยู่อาศัยจริงในประเทศไทยของประชากร ได้แก่ บ้าน อาคาร สิ่งปลูกสร้าง เรือ แพ รถ ห้องภายในสำนักงาน ที่สาธารณะ ได้สะพาน ฯลฯ

5. วันสำมะโน

การทำสำมะโนประชากรและเคหะในครั้งนี้ กำหนดให้ วันที่ 1 กันยายน พ.ศ. 2553 เป็นวันสำมะโน เพื่อใช้อ้างอิงในการนับ จำนวนบ้าน ประชากร และครัวเรือน

6. ข้อมูลที่เก็บรวบรวม

- 1) ข้อมูลเกี่ยวกับประชากรและครัวเรือน ได้แก่ จำนวนประชากรและครัวเรือน เพศ อายุ ศาสนา สัญชาติ ภาษาที่ใช้พูด ขนาดและประเภทของครัวเรือน เพื่อศึกษาลักษณะโครงสร้างประชากร และครัวเรือน
- 2) ข้อมูลเกี่ยวกับการศึกษา ได้แก่ จำนวนนักเรียนและนักศึกษาที่กำลังเรียนในแต่ละชั้น จำนวนผู้จบการศึกษาในแต่ละระดับ การอ่านออกเขียนได้ เพื่อทราบระดับการศึกษาและการรู้หนังสือของประชากร
- 3) ข้อมูลเกี่ยวกับการทำงาน ได้แก่ อาชีพหลัก ลักษณะงาน หรือประเภทกิจการ สถานภาพการทำงาน เพื่อศึกษาถึงการมีงานทำ และลักษณะการทำงานของประชากร
- 4) ข้อมูลเกี่ยวกับภาวะเจริญพันธุ์ ได้แก่ สถานภาพสมรส จำนวนบุตรเกิดรอด เพื่อศึกษาภาวะเจริญพันธุ์ของประชากร
- 5) ข้อมูลเกี่ยวกับการย้ายถิ่น ได้แก่ จังหวัด/ประเทศที่เกิด จังหวัด/ประเทศที่อยู่ก่อนย้าย การย้ายถิ่นระหว่างเมืองและชนบท เพื่อศึกษาลักษณะการย้ายถิ่นของประชากร
- 6) ข้อมูลเกี่ยวกับเคหะ ได้แก่ ประเภทและลักษณะของที่อยู่อาศัย การครอบครองที่อยู่อาศัย การใช้แสงสว่าง การใช้ส้วม ประเภทของเชื้อเพลิงที่ใช้ แหล่งน้ำดื่ม น้ำใช้ และเครื่องใช้ในครัวเรือนประเภทต่าง ๆ เพื่อทราบถึงระดับความเป็นอยู่และสุขลักษณะของประชากร

7. วิธีการเก็บรวบรวมข้อมูล

การเก็บรวบรวมข้อมูลโครงการสำมะโนประชากรและเคหะ พ.ศ. 2553 ได้ดำเนินการพร้อมกันทั่วประเทศ ระหว่างวันที่ 1 กันยายน – 31 ตุลาคม 2553 โดยกำหนดวิธีการเก็บรวบรวมข้อมูลไว้ 4 วิธี คือ

- 1) การสัมภาษณ์โดยพนักงานสนาม เป็นวิธีหลักในการเก็บรวบรวมข้อมูลในการทำสำมะโนประชากรและเคหะครั้งนี้ หมายถึง การส่งพนักงานสนามออกไปสอบถามข้อมูลแต่ละครัวเรือนตามที่อยู่อาศัยจริง
- 2) การทอตแบบ เป็นวิธีที่ผู้ให้ข้อมูลต้องการบันทึกข้อมูลด้วยตนเอง โดยพนักงานสนามมอบแบบสอบถาม พร้อมซองบรรจุแบบให้กับผู้ให้ข้อมูล แล้วนัดหมายมารับ หรือ ส่งคืนทางไปรษณีย์โดยไม่ต้องเสียค่าส่ง
- 3) การให้ข้อมูลทางอินเทอร์เน็ต เป็นวิธีที่ผู้ให้ข้อมูลต้องการบันทึกข้อมูลด้วยตนเองในระบบอินเทอร์เน็ต (Internet)
- 4) การให้ข้อมูลทางโทรศัพท์ เป็นวิธีที่ผู้ให้ข้อมูลต้องการให้ข้อมูลโดยการให้สัมภาษณ์ทางโทรศัพท์ (Telephone Interview Center : TIC)

8. บทนิยาม

ภาคประชากร

8.1 ประเภทของครัวเรือน

ครัวเรือนส่วนบุคคล หมายถึง ครัวเรือนของบุคคลทั่วไป ซึ่งอาจประกอบด้วยบุคคลคนเดียวหรือหลายคน อาศัยอยู่ในบ้านหรือสถานที่อยู่เดียวกัน หรือในบริเวณเดียวกัน จัดหาหรือใช้สิ่งอุปโภคบริโภคอันจำเป็นแก่การครองชีพร่วมกัน โดยบุคคลเหล่านี้อาจเป็นญาติหรือไม่เป็นญาติกันก็ได้

ครัวเรือนกลุ่มบุคคล หมายถึง ครัวเรือนซึ่งประกอบด้วยบุคคลหลายคนประเภทเดียวกัน มาอยู่รวมกันโดยมีกฎหรือระเบียบข้อบังคับระบุไว้ให้มาอยู่รวมกัน แบ่งเป็น 2 ประเภท

1) **ครัวเรือนประเภทคนงาน** หมายถึง คนงานที่อาศัยอยู่รวมกันในบริเวณโรงงานหรือในสถานที่ที่นายจ้างเป็นผู้จัดหาที่พักให้อยู่รวมกัน แยกต่างหากจากครัวเรือนนายจ้าง โดยไม่เสียค่าที่พัก

2) **ครัวเรือนสถาบัน** หมายถึง ครัวเรือนที่อยู่รวมกันอย่างมีกฎระเบียบ เช่น วัด เรือนจำ กรม กองทหาร หอพักนักเรียนประจำ หอพักในมหาวิทยาลัย เป็นต้น

8.2 อายุ

หมายถึง อายุเต็มปีบริบูรณ์ นับถึงวันคล้ายวันเกิดครั้งสุดท้าย ก่อนวันที่ 1 กันยายน พ.ศ. 2553

8.3 การอ่านออกและเขียนได้

หมายถึง ความสามารถอ่านออกและเขียนภาษาไทย ก็ได้ ในประโยคง่ายๆ โดยเข้าใจ ความหมาย และสามารถใช้ในชีวิตประจำวันได้ รวมทั้งภาษาเบรลล์ของคนตาบอดด้วย ถ้าอ่านออกเพียงอย่างเดียวแต่เขียนไม่ได้ถือว่าเป็นผู้ที่อ่านและเขียนไม่ได้

8.4 สถานภาพสมรส

หมายถึง ความผูกพันระหว่างชายกับหญิงในการเป็นสามีภรรยา ดังนี้

โสด ได้แก่ ผู้ที่ไม่เคยสมรส หรือไม่เคยอยู่ร่วมกับใครฉันท์สามีภรรยา

สมรส ได้แก่ ผู้ที่อยู่ร่วมกันฉันท์สามีภรรยา ไม่ว่าจะได้ทำการสมรสกันถูกต้องตามกฎหมายหรือไม่ก็ตาม แม้ว่าจะห่างไปสัมพันธ์สามีและภรรยาจะไม่อยู่ด้วยกัน แต่ยังมีความสัมพันธ์ฉันท์สามีภรรยา

หม้าย ได้แก่ ผู้ที่คู่สมรสได้ตายไปแล้ว และขณะนี้ยังไม่ได้สมรสใหม่

หย่า ได้แก่ สามีภรรยาที่หย่ากันโดยถูกต้องตามกฎหมายแล้ว

แยกกันอยู่ ได้แก่ ผู้ที่ไม่ได้อยู่ร่วมกันฉันท์สามีภรรยาแล้ว แต่ยังไม่ได้หย่ากันโดยถูกต้องตามกฎหมาย

เคยสมรสแต่ไม่ทราบสถานภาพ ได้แก่ ผู้ที่เคยสมรสแต่ไม่ทราบว่าสถานภาพใดแน่

8.5 งาน

หมายถึง งานที่ทำเพื่อก่อให้เกิดรายได้หรือเกิดผลผลิต ได้แก่ การทำงานเป็นลูกจ้างเอกชน ลูกจ้างรัฐบาล หรือรัฐวิสาหกิจ หรือองค์กรระหว่างประเทศ การประกอบธุรกิจ อุตสาหกรรม วิชาชีพ และการประกอบการเกษตร

8.6 อาชีพ

หมายถึง ประเภทหรือชนิดของงานที่ผู้นั้นทำอยู่ ซึ่งก่อให้เกิดรายได้หรือเกิดผลผลิต เช่น ครูสอนดนตรี วิศวกรไฟฟ้า สมุห์บัญชี ตำรวจ แพทย์ทั่วไป ทันตแพทย์ พยาบาล นักหนังสือพิมพ์ นักมวย ทำนาข้าว ทำสวนทุเรียน ทำไร่ข้าวโพด รับจ้างกรีดยาง ขับรถแท็กซี่ ขับรถกระบะส่งของ ภารโรง เป็นต้น

8.7 อาชีพหลัก

หมายถึง งานที่ใช้เวลาทำมากที่สุดในรอบ 12 เดือนที่แล้ว ถ้ามีการทำงานเพียง 1 อาชีพให้ถืออาชีพนั้นเป็นอาชีพหลัก

- ถ้ามีการทำงานมากกว่า 1 อาชีพ ให้ถือการทำงานที่ใช้เวลาทำมากที่สุดเป็นอาชีพหลัก
- ถ้าใช้เวลาทำเท่าๆ กัน ให้ถือการทำงานที่ทำรายได้สูงกว่าเป็นอาชีพหลัก

8.8 ประเภทกิจการหรือลักษณะกิจกรรมของสถานที่ทำงาน

หมายถึง ประเภทของกิจกรรมทางเศรษฐกิจที่ได้ดำเนินการโดยสถานประกอบการที่บุคคลนั้นกำลังทำงานอยู่ หรือประเภทของธุรกิจซึ่งบุคคลนั้นได้ดำเนินการอยู่ เช่น ร้านตัดเย็บเสื้อผ้า ธนาคารพาณิชย์ โรงพยาบาลสัตว์ โรงเรียนระดับมัธยมศึกษา เป็นต้น

8.9 สถานภาพการทำงาน

หมายถึง สถานะของบุคคลในการทำงานเชิงเศรษฐกิจทุกประเภท ได้แก่

นายจ้าง หมายถึง ผู้ประกอบธุรกิจของตนเอง (อาจมี “หุ้นส่วน” หรือไม่กี่ได้) เพื่อหวังผลกำไรหรือส่วนแบ่ง และได้จ้างบุคคลตั้งแต่ 1 คนขึ้นไปมาทำงานให้ธุรกิจในฐานะ “ลูกจ้าง” โดยเป็นการจ้างงานบนพื้นฐานของความต่อเนื่อง ไม่รวม ผู้ที่จ้างคนมาทำงานบ้าน ซึ่งไม่เกี่ยวกับธุรกิจ

ผู้ประกอบธุรกิจส่วนตัวโดยไม่มีลูกจ้าง หมายถึง ผู้ประกอบธุรกิจของตนเอง (อาจมี “หุ้นส่วน” หรือไม่กี่ได้) เพื่อหวังผลกำไรหรือส่วนแบ่ง และไม่มีกิจการจ้าง “ลูกจ้าง” (ที่เป็นกิจการจ้างงานบนพื้นฐานของความต่อเนื่อง) แต่อาจมีสมาชิกในครัวเรือนหรือผู้ฝึกงานมาช่วยทำงานโดยไม่ได้รับค่าจ้างหรือค่าตอบแทน ในลักษณะการจ้างทำงาน

ผู้ช่วยธุรกิจในครัวเรือนโดยไม่ได้รับค่าจ้าง หมายถึง ผู้ที่ช่วยทำธุรกิจหรือการเกษตรของสมาชิกในครัวเรือนเป็นประจำ โดยไม่ได้รับค่าจ้าง และไม่ได้อยู่ในฐานะ “หุ้นส่วน” หรืออาจจะได้รับค่าตอบแทนบ้างแต่ไม่ใช่ลักษณะของการจ้างทำงาน

ลูกจ้าง หมายถึง ผู้ที่ทำงานโดยได้รับค่าจ้างที่เป็นการจ้างงานบนพื้นฐานของความต่อเนื่อง ไม่มีอำนาจในการตัดสินใจในการดำเนินงาน ค่าจ้างที่ได้รับอาจเป็นรายเดือน รายวัน รายชั่วโมง รายชิ้น หรือเหมาจ่าย ซึ่งอาจจะเป็นตัวเงินหรือสิ่งของก็ได้ ลูกจ้างแบ่งออกเป็น 3 ประเภท คือ ลูกจ้างรัฐบาล ลูกจ้างรัฐวิสาหกิจ ลูกจ้างเอกชน

การรวมกลุ่ม หมายถึง กลุ่มคนที่มาร่วมกันทำงานในเชิงเศรษฐกิจ (ผลิตสินค้าและบริการ) โดยสมาชิกแต่ละคนมีส่วนร่วมเท่าเทียมกันในการตัดสินใจดำเนินการทุกขั้นตอน ตลอดจนการแบ่งรายได้ให้แก่สมาชิกตามที่ตกลงกัน

8.10 บุตรที่ให้กำเนิดเองและมีชีวิตอยู่ขณะคลอด (บุตรเกิดรอด)

หมายถึง บุตรที่ตอนคลอดออกมามีชีวิต แม้จะมีชีวิตอยู่เพียงขณะหนึ่งก็ตาม ไม่รวม บุตรเลี้ยงหรือบุตรบุญธรรมของหญิงผู้นั้น

บุตรที่มีชีวิตอยู่ ได้แก่ บุตรที่ตอนคลอดออกมามีชีวิต และยังคงมีชีวิตอยู่จนถึงวันสำมะโน
บุตรที่เสียชีวิตแล้ว ได้แก่ บุตรที่ตอนคลอดออกมามีชีวิต แต่ในวันสำมะโนได้เสียชีวิตไปแล้ว

8.11 การย้ายถิ่น

หมายถึง ผู้ย้ายสถานที่อยู่อาศัยจาก อบต. หนึ่ง หรือเขตเทศบาลหนึ่ง หรือจากต่างประเทศ ซึ่งเป็นที่อยู่อาศัยครั้งสุดท้ายมายังอีก อบต. หนึ่งหรือเขตเทศบาลหนึ่งซึ่งเป็นที่อยู่ในปัจจุบัน

การเปลี่ยนเขตเทศบาล หรือ อบต. อันเนื่องมาจากการขยายเขตเทศบาลหรือเปลี่ยนเขตการปกครอง โดยที่บุคคลหรือครัวเรือนนั้นยังอยู่ประจำที่เดิม และการย้ายสถานที่อยู่อาศัยในกรุงเทพมหานครและย้ายภายในเมืองพัทยาไม่นับว่าเป็นการย้ายถิ่น

8.12 ลักษณะความพิการ

หมายถึง ลักษณะความพิการโดยประจักษ์ สามารถจำแนกได้ 5 ประเภท ดังนี้

- 1) ความพิการทางการมองเห็น ได้แก่
 - (1) มีแต่เบ้าตา ไม่มีลูกตาทั้งสองข้าง
 - (2) มีลักษณะของความผิดปกติชัดเจน เช่น ลูกตาสีขาวขุ่น ไม่มีลูกตาดำ ลูกตาฝ่อ เป็นต้น
- 2) ความพิการทางการได้ยิน หรือสื่อความหมาย ได้แก่
 - (1) มีความผิดปกติในการได้ยินเสียง และพูดไม่ได้ เช่น เป็นใบ้
 - (2) มีความผิดปกติในการสื่อความหมาย และการใช้ภาษาพูด การเข้าใจภาษาพูด เช่น พูดไม่รู้เรื่อง พูดโต้ตอบไม่ตรงความหมาย
- 3) ความพิการทางการเคลื่อนไหว หรือทางร่างกาย ได้แก่
 - (1) กลุ่มความพิการทางกาย กรณีแขนขาด ขาขาด
 - แขนขาดตั้งแต่ข้อมือขึ้นมา หนึ่งข้าง หรือทั้งสองข้าง
 - ขาขาดตั้งแต่ข้อเท้าขึ้นมา หนึ่งข้าง หรือทั้งสองข้าง
 - (2) กลุ่มอัมพาต กล้ามเนื้อแขน ขา อ่อนแรง ขาลีบผิดปกติมีลักษณะการสูญเสียความสามารถในการเคลื่อนไหว อ่อนแรง ไม่สามารถประกอบกิจวัตรหลักในชีวิตประจำวัน

อาจพิจารณาได้จากคนที่นอนตลอดเวลาหรือนั่งอยู่ในรถเข็นตลอดเวลา

4) ความพิการทางจิตใจ หรือพฤติกรรม หรือออทิสติก ได้แก่

(1) กลุ่มที่มีอาการทางจิต

- กลุ่มอาการทางจิตรุนแรง โวยวาย ทำร้ายผู้อื่น ไม่สามารถควบคุมความประพฤติ ไม่สามารถประกอบกิจวัตรหลักในชีวิตประจำวัน หรือช่วยเหลือตนเองไม่ได้
- กลุ่มอาการทางจิตที่มีลักษณะอยู่เฉยๆ ไม่พูดจา ไม่ยุ่งเกี่ยวกับใคร ไม่สามารถประกอบกิจวัตรหลักในชีวิตประจำวันได้ หรือช่วยเหลือตนเองไม่ได้

(2) กลุ่มอาการทางพฤติกรรม

เช่น ออทิสติก มีลักษณะอาการไม่อยู่นิ่ง มีพฤติกรรมแตกต่างจากบุคคลทั่วไป อย่างเห็นได้ชัดเจน

5) ความพิการทางสติปัญญาหรือการเรียนรู้ ได้แก่

กลุ่มอาการทางสติปัญญาหรือการเรียนรู้ ในกรณีที่สภาพความพิการเห็นได้ว่า มีลักษณะปัญญาอ่อนระดับรุนแรง เช่น ไม่มีปฏิสัมพันธ์ ช่วยเหลือตนเองในชีวิตประจำวันได้น้อย มีพัฒนาการช้ามาก ยังต้องการพี่เลี้ยงช่วยดูแล

ภาคเศษ

ที่อยู่อาศัยของครัวเรือน

หมายถึง สถานที่ที่ครัวเรือนใช้เป็นที่อยู่อาศัย อาจเป็นส่วนหนึ่งของบ้าน หรือบ้านหลายหลังที่อยู่ในบริเวณเดียวกัน รวมทั้งพื้นที่สาธารณะที่มีครัวเรือนใช้เป็นที่อยู่อาศัยเป็นประจำ

8.13 ประเภทของที่อยู่อาศัย

หมายถึง ลักษณะของสถานที่ที่ครัวเรือนใช้เป็นที่อยู่อาศัยของบุคคลในครัวเรือนเดียวกัน ได้แก่

- 1) บ้านเดี่ยว
- 2) ทาวน์เฮ้าส์/บ้านแฝด/ทาวน์โฮม
- 3) ห้องชุด
- 4) ตึกแถว/ห้องแถว/เรือนแถว
- 5) ห้องภายในบ้าน
- 6) ที่อยู่อาศัยในสำนักงานหรืออาคาร
- 7) เรือ แพ รถ
- 8) ที่อยู่อาศัยส่วนบุคคลประเภทอื่น

8.14 ลักษณะของที่อยู่อาศัย

หมายถึง ที่อยู่อาศัยซึ่งจำแนกได้ตามวัสดุที่ใช้ในการก่อสร้างที่อยู่อาศัยเป็นส่วนใหญ่ โดยแยกเป็น 5 ลักษณะ

- 1) ตึก
- 2) ไม้
- 3) ครึ่งตึกครึ่งไม้
- 4) ใช้วัสดุไม่ถาวรในท้องถิ่น
- 5) ใช้วัสดุซึ่งใช้ประโยชน์อย่างอื่นมาแล้ว

8.15 การครอบครองที่อยู่อาศัยของคนในครัวเรือน (ไม่รวมที่ดิน)

หมายถึง กรรมสิทธิ์ในที่อยู่อาศัยของครัวเรือน โดยการเป็นเจ้าของ เช่าซื้อ เช่า หรืออยู่โดยไม่เสียค่าเช่า เพราะเป็นส่วนหนึ่งของค่าจ้างแรงงานหรือเจ้าของให้อยู่เปล่า

8.16 การถือกรรมสิทธิ์ที่ดิน

หมายถึง คนในครัวเรือนมีกรรมสิทธิ์ในการครอบครองที่ดิน ที่เป็นที่ตั้งของที่อยู่อาศัย โดยการเป็นเจ้าของที่ดิน เช่าซื้อที่ดิน เช่าที่ดิน ไม่เสียค่าเช่าที่ดิน หรืออื่นๆ

8.17 การเป็นเจ้าของเครื่องใช้ในครัวเรือน

หมายถึง สมาชิกคนใดคนหนึ่งเป็นเจ้าของเครื่องใช้ต่างๆ และเครื่องใช้ดังกล่าวต้องสามารถใช้งานได้ (ไม่รวมเครื่องใช้ที่มีไว้ขายหรือมีคนเอามาซ่อม) ส่วนเครื่องใช้ต่างๆ ที่มีไว้ใช้ในการประกอบอาชีพ เช่น รถยนต์รับจ้าง ตู้เย็นในร้านขายเครื่องดื่ม ให้ถือว่าเป็นเจ้าของ

บทที่ 2

บทสรุป

ภาคประชากร

จังหวัดอ่างทอง เป็นจังหวัดหนึ่งใน 25 จังหวัดที่ตั้งอยู่ในภาคกลางของประเทศไทย มีเนื้อที่ทั้งหมดประมาณ 968.4 ตารางกิโลเมตร มีอาณาเขตติดต่อกับจังหวัดสิงห์บุรีทางด้านเหนือ ติดต่อกับจังหวัดสุพรรณบุรีด้านตะวันตก ติดต่อกับจังหวัดพระนครศรีอยุธยา และลพบุรีด้านตะวันออก และติดต่อกับจังหวัดพระนครศรีอยุธยาทางด้านทิศใต้ จังหวัดนี้มีอุณหภูมิปานกลางไม่ร้อนจัดและไม่หนาวจัด

ในปี 2553 จังหวัดอ่างทอง แบ่งเขตการปกครองเป็น 7 อำเภอ 73 ตำบล และ 513 หมู่บ้าน

1. ลักษณะทางประชากร

1.1 จำนวนประชากรและการกระจายตัวของประชากร

ประชากรที่อาศัยในจังหวัดอ่างทอง ณ วันที่ 1 กันยายน 2553 มีจำนวน 254,292 คนเป็นชาย 121,606 คน และหญิง 132,686 คน คิดเป็นอัตราส่วนระหว่างเพศชายต่อหญิงเท่ากับ 91.6 หรือกล่าวได้ว่ามีประชากรเพศชาย 92 คน ต่อเพศหญิง 100 คน อัตราเพิ่มโดยเฉลี่ยของประชากรในช่วงปี 2543 – 2553 คิดเป็นร้อยละ - 0.58 ต่อปี

เมื่อพิจารณาการกระจายตัวของประชากร พบว่า ประชากรส่วนใหญ่อาศัยอยู่นอกเขตเทศบาล คือ ร้อยละ 57.1 ของประชากรทั้งสิ้น และที่เหลืออาศัยอยู่ในเขตเทศบาล คือ ร้อยละ 42.9 เมื่อเปรียบเทียบระหว่างอำเภอ พบว่า อำเภอเมืองอ่างทองมีประชากรอาศัยอยู่มากที่สุด คือ 49,651 คน หรือ ร้อยละ 19.5 และอำเภอสามโก้มีประชากรอาศัยอยู่น้อยที่สุด คือ 19,016 คน หรือ ร้อยละ 7.5 (แผนภูมิ 1)

ตาราง 1 จำนวนประชากร จำแนกตามเพศ และเขตการปกครอง

เขตการปกครอง	ประชากร			ร้อยละ
	รวม	ชาย	หญิง	
รวม	254,292	121,606	132,686	100.0
ในเขตเทศบาล	109,207	51,540	57,667	42.9
นอกเขตเทศบาล	145,085	70,067	75,018	57.1

แผนภูมิ 1 จำนวนประชากร จำแนกตามอำเภอ พ.ศ. 2553

อำเภอ

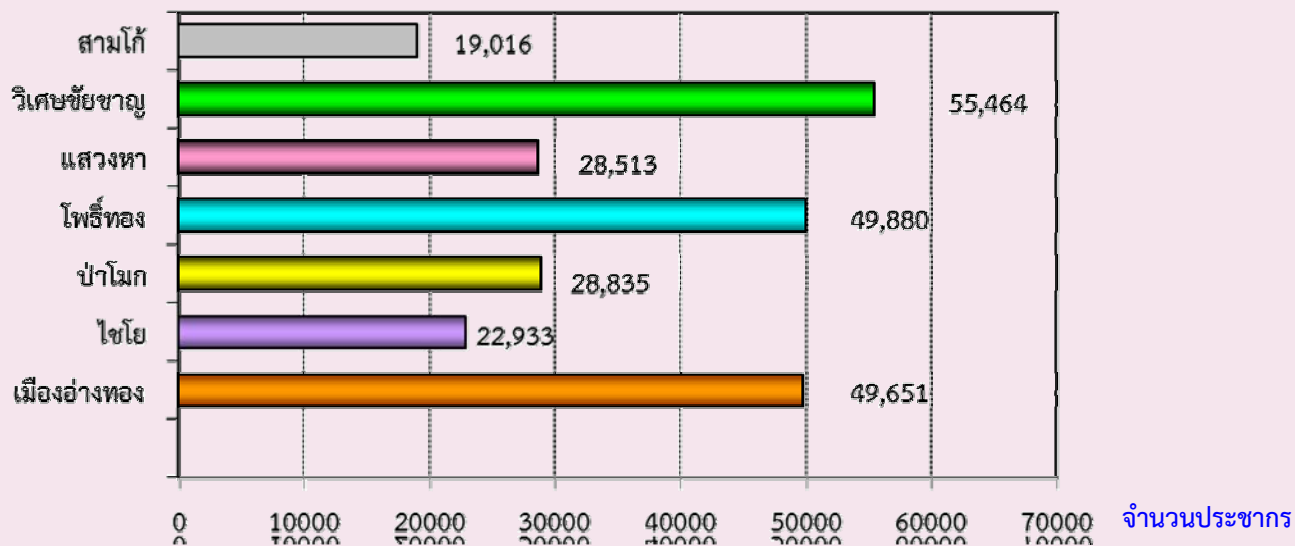

1.2 ความหนาแน่นของประชากร

จังหวัดอ่างทอง มีจำนวนประชากรโดยเฉลี่ยประมาณ 262.6 คน ต่อพื้นที่ 1 ตารางกิโลเมตร พื้นที่ที่มีความหนาแน่นของประชากรมากที่สุด คือ อำเภอเมืองอ่างทอง 482.8 คน ต่อพื้นที่ 1 ตารางกิโลเมตร และความหนาแน่นน้อยที่สุด คือ อำเภอแสวงหา 157.2 คนต่อพื้นที่ 1 ตารางกิโลเมตร

ตาราง 2 ความหนาแน่นของประชากรโดยเฉลี่ย จำแนกตามอำเภอ และเขตการปกครอง

อำเภอ	ความหนาแน่นของประชากร (คนต่อ 1 ตารางกิโลเมตร)
รวม	262.6
เมืองอ่างทอง	482.8
ไชโย	317.1
ป่าโมก	356.6
โพธิ์ทอง	227.3
แสวงหา	157.2
วิเศษชัยชาญ	246.8
สามโก้	218.9

1.3 จำนวนครัวเรือน ขนาดของครัวเรือนและเพศของหัวหน้าครัวเรือน

จำนวนครัวเรือนในจังหวัดอ่างทองมีทั้งสิ้น 76,265 ครัวเรือน โดยเป็นครัวเรือนส่วนบุคคลจำนวน 75,842 ครัวเรือน และครัวเรือนกลุ่มบุคคล (เช่น ครัวเรือนสถาบัน ครัวเรือนคนงาน) จำนวน 423 ครัวเรือน และมีขนาดของครัวเรือนส่วนบุคคลโดยเฉลี่ยเท่ากับ 3.2 คน โดยในเขตเทศบาลมีขนาดครัวเรือนโดยเฉลี่ยเล็กกว่านอกเขตเทศบาล คือ 3.2 คน และ 3.3 คน ตามลำดับ (ตารางสถิติ ตารางที่ 1)

เมื่อเปรียบเทียบขนาดของครัวเรือนส่วนบุคคล พบว่า ทุกอำเภอมีขนาดของครัวเรือนส่วนบุคคลใกล้เคียงกัน คือ 3.2 - 3.3 คน ต่อหนึ่งครัวเรือน

สำหรับหัวหน้าครัวเรือนของครัวเรือนส่วนบุคคลส่วนใหญ่เป็นชายมากกว่าหญิง คือ ร้อยละ 53.1 และร้อยละ 46.9 ตามลำดับ และนอกเขตเทศบาลมีสัดส่วนหัวหน้าครัวเรือนเป็นหญิงสูงกว่าในเขตเทศบาล (ตาราง 3)

ตาราง 3 จำนวนและขนาดครัวเรือนส่วนบุคคล ร้อยละของหัวหน้าครัวเรือน จำแนกตามเขตการปกครอง

เขตการปกครอง	จำนวนครัวเรือนส่วนบุคคล	ขนาดครัวเรือนโดยเฉลี่ย	ร้อยละของหัวหน้าครัวเรือน		
			รวม	ชาย	หญิง
รวม	75,842	3.2	100.0	53.1	46.9
ในเขตเทศบาล	32,843	3.2	100.0	53.9	46.1
นอกเขตเทศบาล	42,999	3.3	100.0	52.5	47.5

1.4 โครงสร้างทางอายุและเพศของประชากร

เมื่อพิจารณาประชากรของจังหวัดอ่างทองตามกลุ่มอายุ (ตาราง 4) พบว่า มีประชากรวัยเด็ก (อายุ 0 - 14 ปี) ร้อยละ 19.1 ประชากรวัยแรงงาน (อายุ 15 - 59 ปี) ร้อยละ 63.0 และประชากรวัยสูงอายุ (อายุ 60 ปีขึ้นไป) ร้อยละ 17.9 โดยนอกเขตเทศบาลมีสัดส่วนของประชากรวัยเด็กและวัยสูงอายุสูงกว่าในเขตเทศบาล แต่มีประชากรวัยแรงงานต่ำกว่าในเขตเทศบาล ถ้าเปรียบเทียบระหว่างเพศ พบว่า สัดส่วนของประชากรวัยเด็ก และประชากรวัยแรงงานจะเป็นชายสูงกว่าหญิง ในขณะที่ประชากรวัยสูงอายุจะเป็นหญิงมากกว่าชาย

อายุโดยเฉลี่ยของประชากร (อายุมาตรฐาน) ประมาณ 38.1 ปี ประชากรนอกเขตเทศบาลมีอายุโดยเฉลี่ยสูงกว่าในเขตเทศบาลเล็กน้อย คือ 38.2 ปี และ 38.0 ปี ตามลำดับ

เมื่อพิจารณาถึงอัตราส่วนการเป็นภาระ ซึ่งหมายถึงการที่ประชากรวัยแรงงานอายุ 15-59 ปี ต้องรับภาระประชากรในวัยอื่น ๆ พบว่า อัตราส่วนการเป็นภาระรวมคิดเป็น 58.7 กล่าวคือ ประชากรที่อยู่ ในวัยทำงาน 100 คน ต้องรับภาระเลี้ยงดูเด็ก และคนชราประมาณ 59 คน อัตราส่วนการเป็นภาระวัยเด็กเท่ากับ 30.2 อัตราส่วนการเป็นภาระวัยชราเท่ากับ 28.5 โดยนอกเขตเทศบาลมีอัตราส่วนการเป็นภาระวัยเด็ก และวัยชราสูงกว่าในเขตเทศบาล

ตาราง 4 ลักษณะทางประชากร จำแนกตามเขตการปกครอง

ลักษณะทางประชากร	รวม	เขตการปกครอง	
		ในเขตเทศบาล	นอกเขตเทศบาล
ประชากรตามหมวดอายุ (%)			
วัยเด็ก 0 – 14 ปี			
รวม	19.1	18.2	19.7
ชาย	20.6	19.6	21.3
หญิง	17.7	17.0	18.2
วัยแรงงาน 15 – 59 ปี			
รวม	63.0	64.2	62.1
ชาย	63.7	65.2	62.6
หญิง	62.3	63.3	61.6
วัยสูงอายุ 60 ปีขึ้นไป			
รวม	17.9	17.6	18.2
ชาย	15.7	15.2	16.1
หญิง	20.0	19.8	20.1
อายุมัธยฐาน	38.1	38.0	38.2
อัตราส่วนระหว่างเพศ (%)			
รวม	91.6	89.4	93.4
วัยเด็ก 0 – 14 ปี	106.6	103.3	108.9
วัยแรงงาน 15 – 59 ปี	93.7	92.2	94.9
วัยสูงอายุ 60 ปีขึ้นไป	72.0	68.5	74.7
อัตราส่วนการเป็นภาระ (%)			
รวม	58.7	55.8	61.0
วัยเด็ก 0 – 14 ปี	30.2	28.4	31.7
วัยสูงอายุ 60 ปีขึ้นไป	28.5	27.4	29.3

1.5 ศาสนาและสัญชาติ

ประชากรส่วนใหญ่นับถือศาสนาพุทธ ร้อยละ 98.2 รองลงมานับถือศาสนาอิสลาม ร้อยละ 1.6 และศาสนาคริสต์ ร้อยละ 0.1

ประชากรในจังหวัดอ่างทองส่วนใหญ่ หรือร้อยละ 98.7 เป็นผู้มีสัญชาติไทย ร้อยละ 0.6 เป็นคนสัญชาติพม่า ร้อยละ 0.1 สัญชาติกัมพูชา และที่เหลือเป็นผู้มีสัญชาติอื่น ๆ

ตาราง 5 ร้อยละของประชากร จำแนกศาสนา สัญชาติ และเขตการปกครอง

ศาสนาและสัญชาติ	รวม	เขตการปกครอง	
		ในเขตเทศบาล	นอกเขตเทศบาล
ศาสนา	100.0	100.0	100.0
พุทธ	98.2	96.3	99.7
อิสลาม	1.6	3.4	0.2
คริสต์	0.1	0.1	0.1
อื่นๆ	0.1	0.2	a
สัญชาติ	100.0	100.0	100.0
ไทย	98.7	97.4	99.7
พม่า	0.6	1.2	0.1
กัมพูชา	0.1	0.1	0.1
อื่นๆ	0.6	1.3	0.1

a น้อยกว่าร้อยละ 0.1

1.6 สถานภาพสมรส

แผนภูมิ 2 แสดงสถานภาพสมรสของประชากรอายุตั้งแต่ 13 ปีขึ้นไป พบว่า เกินกว่าร้อยละ 50 ของประชากรเป็นผู้ที่สมรส โดยสัดส่วนผู้สมรสของเพศชายและหญิงแตกต่างกันเล็กน้อย สัดส่วนของประชากรชาย ที่อยู่เป็นโสดจะสูงกว่าหญิง (ร้อยละ 32.6 และ 24.7 ตามลำดับ) แต่เพศหญิงจะมีสัดส่วนของการเป็นหม้าย หย่า และแยกกันอยู่สูงกว่าเพศชายกว่า 2 เท่า (ร้อยละ 21.7 และ 9.5 ตามลำดับ)

แผนภูมิ 2 ร้อยละของประชากรอายุ 13 ปีขึ้นไป จำแนกตามสถานภาพสมรส และเพศ

ร้อยละ

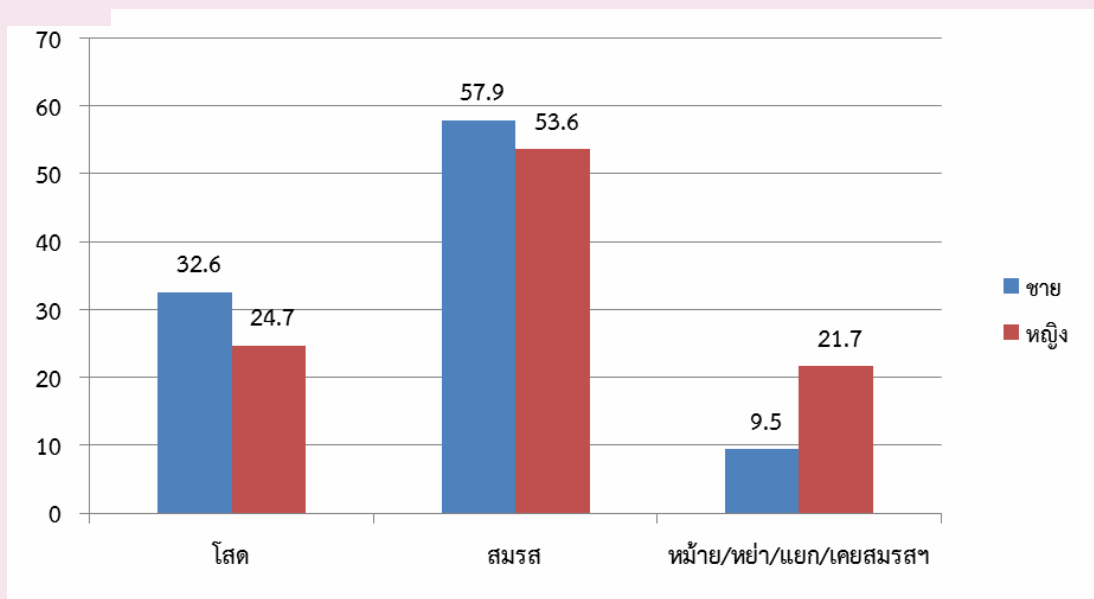

สถานภาพสมรส

1.7 การมีชื่อในทะเบียนบ้าน

จากการสอบถามเรื่องการมีชื่อในทะเบียนบ้านตามที่อยู่จริง พบว่า ประชากรที่อาศัยอยู่ในจังหวัดอ่างทอง และมีชื่ออยู่ในทะเบียนบ้านที่อาศัยอยู่ปัจจุบัน ร้อยละ 84.8 มีชื่ออยู่ในทะเบียนบ้านอื่นในจังหวัดอ่างทอง ร้อยละ 8.4 มีชื่อในทะเบียนบ้านในจังหวัดอื่น ร้อยละ 6.1 ส่วนที่เหลือเป็นผู้ที่มีชื่อในทะเบียนบ้านในประเทศอื่น ๆ หรือไม่มีในประเทศใดเลย ซึ่งส่วนมากจะเป็นคนต่างชาติ คนต่างด้าว ที่อาศัยอยู่ในประเทศไทย ร้อยละ 0.7 และน้อยกว่าร้อยละ 0.1 ตามลำดับ สัดส่วนประชากรในเขตเทศบาลที่มีชื่อในทะเบียนบ้านที่อาศัยอยู่ต่ำกว่า ประชากรนอกเขตเทศบาล (ร้อยละ 79.7 และร้อยละ 88.7)

ตาราง 6 ร้อยละของประชากร จำแนกตามการมีชื่อในทะเบียนบ้าน เพศ และเขตการปกครอง

การมีชื่อในทะเบียนบ้าน	รวม	เพศ		เขตการปกครอง	
		ชาย	หญิง	ในเขตเทศบาล	นอกเขตเทศบาล
รวม	100.0	100.0	100.0	100.0	100.0
มีในบ้านที่อาศัยอยู่	84.8	82.9	86.6	79.7	88.7
มีอยู่ที่อื่น					
ในจังหวัดนี้	8.4	9.5	7.5	11.6	6.0
ในจังหวัดอื่น	6.1	6.6	5.5	7.2	5.2
ประเทศอื่น	0.7	1.0	0.4	1.4	0.1
ไม่มีที่ใดเลย	a	a	a	0.1	-

a น้อยกว่าร้อยละ 0.1

1.8 ลักษณะความพิการ

จากคำถามเรื่องความพิการในครั้งนี้ หมายถึง ความพิการโดยประจักษ์ที่สามารถมองเห็นได้เด่นชัดตามความหมายของกระทรวงพัฒนาการสังคมและความมั่นคงของมนุษย์ โดยได้สอบถามประชากรทุกคนว่ามีลักษณะความพิการหรือไม่ พบว่า ประชากรในจังหวัดอ่างทองทั้งสิ้น 254,292 คน ไม่มีลักษณะความพิการ ร้อยละ 97.6 และผู้ที่มีลักษณะความพิการ มีเพียงร้อยละ 2.4 (ตาราง 7)

ตาราง 7 ร้อยละของประชากร จำแนกตามลักษณะความพิการ เพศ และเขตการปกครอง

ลักษณะความพิการ	รวม	เพศ		เขตการปกครอง	
		ชาย	หญิง	ในเขตเทศบาล	นอกเขตเทศบาล
รวม	100.0	100.0	100.0	100.0	100.0
ไม่มีความพิการ	97.6	97.4	97.8	97.4	97.7
มีความพิการ	2.4	2.6	2.2	2.6	2.3

2. ลักษณะทางสังคมและเศรษฐกิจ

2.1 การศึกษา

ประชากรกลุ่มอายุ 6 – 24 ปี ซึ่งเป็นประชากรในวัยที่ควรกำลังศึกษาอยู่ในระดับใดระดับหนึ่ง (ตาราง 8) พบว่า มีผู้ที่ไม่ได้กำลังเรียนหนังสือประมาณ ร้อยละ 29.4 สัดส่วนของผู้ชายที่ไม่ได้กำลังเรียนหนังสือสูงกว่าผู้หญิงเล็กน้อย (ร้อยละ 30.3 และร้อยละ 28.4 ตามลำดับ) และประชากรในเขตเทศบาลที่ไม่ได้กำลังเรียนหนังสือมีสัดส่วนสูงกว่านอกเขตเทศบาล

สำหรับการศึกษาที่สำเร็จของประชากรอายุ 15 ปีขึ้นไป พบว่า ประชากรที่สำเร็จการศึกษาสูงกว่าระดับประถมศึกษา มีประมาณร้อยละ 45.8 ของประชากรอายุ 15 ปีขึ้นไปทั้งสิ้น ถ้าเปรียบเทียบระหว่างเพศ พบว่า ผู้ชายสำเร็จการศึกษาสูงกว่าระดับประถมศึกษามากกว่าผู้หญิง (ร้อยละ 49.7 และร้อยละ 42.4 ตามลำดับ) ประชากรที่อยู่ในเขตเทศบาลสำเร็จการศึกษาสูงกว่าระดับประถมศึกษา มากกว่านอกเขตเทศบาล (ร้อยละ 48.4 และร้อยละ 43.8 ตามลำดับ) และประชากรอายุ 15 ปีขึ้นไปมีการศึกษาเฉลี่ย 7.7 ปี โดยเพศชายมีการศึกษาเฉลี่ยสูงกว่าเพศหญิง (8.0 ปี และ 7.4 ปี ตามลำดับ)

ตาราง 8 การศึกษาของประชากร จำแนกตามเพศ และเขตการปกครอง

การศึกษา	รวม	เพศ		เขตการปกครอง	
		ชาย	หญิง	ในเขตเทศบาล	นอกเขตเทศบาล
ประชากรอายุ 6-24 ปีที่ไม่ได้กำลังเรียน (%)	29.4	30.3	28.4	30.1	28.9
ประชากรอายุ 15 ปีขึ้นไปสำเร็จการศึกษา สูงกว่าระดับประถมศึกษา (%)	45.8	49.7	42.4	48.4	43.8
ปีการศึกษาเฉลี่ยของประชากรอายุ 15 ปีขึ้นไป	7.7	8.0	7.4	7.9	7.5

2.2 การอ่านออกและเขียนได้

เมื่อพิจารณาอัตราการอ่านออกและเขียนได้ของประชากรอายุ 15 ปีขึ้นไป ซึ่งได้สอบถามถึงความสามารถในการอ่านออกและเขียนได้ทั้งภาษาไทยและภาษาอื่น พบว่า เกินกว่าร้อยละ 90 ของประชากรในจังหวัดอ่างทอง สามารถอ่านออกและเขียนได้ในภาษาไทย โดยเพศชายมีอัตราการอ่านออกและเขียนได้สูงกว่าเพศหญิง (ร้อยละ 98.3 และร้อยละ 97.6 ตามลำดับ) ประชากรนอกเขตเทศบาลมีอัตราการอ่านออกและเขียนได้สูงกว่าประชากรในเขตเทศบาล (ตาราง 9)

สำหรับความสามารถในการอ่านออกและเขียนได้ในภาษาอื่นนอกจากภาษาไทยนั้น พบว่า ส่วนใหญ่เป็นภาษาอังกฤษ ภาษาพม่า และภาษาจีน ซึ่งประชากรในเขตเทศบาลจะมีอัตราการอ่านออกและเขียนได้ ในภาษาอื่นสูงกว่าประชากรนอกเขตเทศบาล คือ ร้อยละ 19.8 และร้อยละ 17.1 ตามลำดับ เนื่องจากประชากรต่างชาติที่อยู่ในเขตเทศบาลมีสัดส่วนที่สูงกว่านอกเขตเทศบาล

ตาราง 9 ร้อยละของประชากรอายุ 15 ปีขึ้นไป จำแนกตามการอ่านออกและเขียนได้ เพศ และเขตการปกครอง

การอ่านออกและเขียนได้	รวม	เพศ		เขตการปกครอง	
		ชาย	หญิง	ในเขตเทศบาล	นอกเขตเทศบาล
ภาษาไทย	100.0	100.0	100.0	100.0	100.0
อ่านออกเขียนได้	97.9	98.3	97.6	97.2	98.4
อ่านไม่ออกเขียนไม่ได้	2.1	1.7	2.4	2.8	1.6
ภาษาอื่น ๆ	100.0	100.0	100.0	100.0	100.0
อ่านออกเขียนได้	18.3	19.0	17.7	19.8	17.1
อ่านไม่ออกเขียนไม่ได้	81.7	81.0	82.3	80.2	82.9

2.3 การทำงานในรอบปี

2.3.1 อุตสาหกรรม

ประชากรอายุ 15 ปีขึ้นไป ที่มีงานทำในรอบปีที่แล้ว (1 กันยายน 2552 ถึง 31 สิงหาคม 2553) มีจำนวน 140,517 คน คิดเป็นร้อยละ 69.7 ของประชากรอายุ 15 ปีขึ้นไปเป็นชาย 68,864 คน (ร้อยละ 49.0) และหญิง 71,653 คน (ร้อยละ 51.0) ส่วนประชากรที่มีอายุ 15 ปีขึ้นไปที่ไม่ม้งานทำหรือไม่ได้ทำงาน มีร้อยละ 30.3 เมื่อพิจารณาอุตสาหกรรมหรือประเภทกิจการของผู้ที่มีงานทำ พบว่า มีผู้ทำงานในภาคเกษตรกรรม ร้อยละ 31.4 และนอกภาคเกษตรกรรม ร้อยละ 68.6 โดยส่วนใหญ่ทำงานในสาขาการผลิต ร้อยละ 24.0 สาขาการขนส่ง ขยายปลีก การซ่อมแซมยานยนต์ รถจักรยานยนต์ ของใช้ส่วนบุคคลและของใช้ในครัวเรือน ร้อยละ 12.7

สำหรับผู้มีงานทำในเขตเทศบาล และนอกเขตเทศบาล ส่วนใหญ่ทำงานนอกภาคเกษตรกรรม (ร้อยละ 73.9 และร้อยละ 64.7) โดยทำงานในสาขาการผลิตมากที่สุด (ร้อยละ 23.2 และ ร้อยละ 24.7) (ตาราง 10)

ตาราง 10 จำนวนและร้อยละของประชากรอายุ 15 ปีขึ้นไป จำแนกตามการมีงานทำ อุตสาหกรรม เพศ และเขตการปกครอง

อุตสาหกรรม	รวม	เพศ		เขตการปกครอง	
		ชาย	หญิง	ในเขตเทศบาล	นอกเขตเทศบาล
ยอดรวม ^{1/}	201,635	94,406	107,229	87,439	114,196
ผู้มีงานทำ	140,517	68,864	71,653	59,924	80,593
อุตสาหกรรม					
ภาคเกษตรกรรม					
1.เกษตรกรรม การป่าไม้ และการประมง	31.4	32.6	30.2	26.1	35.3
นอกภาคเกษตรกรรม					
1. การผลิต	24.0	19.9	28.0	23.2	24.7
2. การขนส่ง และการขยายปลีก	12.7	11.9	13.5	16.2	10.0
3. กิจการบริการด้านอื่นๆ	6.5	6.9	6.1	4.8	7.8
4. การก่อสร้าง	5.7	8.8	2.7	5.3	6.0
5. การบริหารราชการ และการป้องกันประเทศ	4.9	6.2	3.7	5.7	4.3
ผู้ไม่มีงานทำ	61,118	25,541	35,577	27,515	33,602

1/ ไม่รวมผู้ที่ไม่ทราบว่าทำงานหรือไม่

2.3.2 สถานภาพการทำงาน

ผู้มีงานทำในรอบปีส่วนใหญ่ทำงานในฐานะลูกจ้าง (ลูกจ้างรัฐบาล ลูกจ้างรัฐวิสาหกิจ และ ลูกจ้างเอกชน) ร้อยละ 52.1 รองลงมา คือ ทำงานส่วนตัวโดยไม่มีลูกจ้าง ร้อยละ 32.1 เมื่อเปรียบเทียบระหว่างเพศ พบว่า สัดส่วนผู้หญิงทำงานในฐานะช่วยธุรกิจส่วนตัวในครัวเรือนโดยไม่ได้รับค่าจ้าง สูงกว่าผู้ชาย (ร้อยละ 17.5 และร้อยละ 11.2) ขณะที่ผู้ชายที่ประกอบธุรกิจส่วนตัวมีสัดส่วนมากกว่าผู้หญิง (ร้อยละ 34.1 และ ร้อยละ 30.2)

สำหรับสถานภาพการทำงานของผู้มีงานทำในเขตเทศบาลและนอกเขตเทศบาลนั้นไม่แตกต่างกัน โดยนอกเขตเทศบาลมีสัดส่วนการประกอบธุรกิจส่วนตัวโดยไม่มีลูกจ้างสูงกว่า ในเขตเทศบาล แต่สัดส่วนการเป็นนายจ้างของในเขตเทศบาลสูงกว่านอกเขตเทศบาล (ร้อยละ 1.4 และร้อยละ 0.9)

ตาราง 11 ร้อยละของผู้มีงานทำ จำแนกตามสถานภาพการทำงาน เพศ และเขตการปกครอง

สถานภาพการทำงาน	รวม	เพศ		เขตการปกครอง	
		ชาย	หญิง	ในเขตเทศบาล	นอกเขตเทศบาล
รวม	100.0	100.0	100.0	100.0	100.0
นายจ้าง	1.1	1.4	0.8	1.4	0.9
ประกอบธุรกิจส่วนตัวโดยไม่มีลูกจ้าง	32.1	34.1	30.2	31.3	32.8
ช่วยธุรกิจส่วนตัวในครัวเรือนโดยไม่ได้รับค่าจ้าง	14.4	11.2	17.5	14.8	14.2
ลูกจ้างรัฐบาล	9.6	9.5	9.6	11.0	8.5
ลูกจ้างรัฐวิสาหกิจ	0.6	0.8	0.5	0.8	0.5
ลูกจ้างเอกชน	41.9	42.8	41.1	40.6	42.9

3. ภาพเจริญพันธุ์

3.1 บุตรเกิดรอดและจำนวนบุตรที่มีชีวิตอยู่

จากการสอบถามผู้หญิงที่มีอายุ 13 ปีขึ้นไปทุกคน ในเรื่องของการมีบุตร พบว่า ผู้หญิง 1 คน มีบุตรที่ตนเองเป็นผู้ให้กำเนิดและมีชีวิตอยู่ขณะคลอดหรือบุตรเกิดรอดโดยเฉลี่ย มีประมาณ 1.50 คน โดยผู้หญิงที่อยู่ในเขตเทศบาลมีจำนวนบุตรเกิดรอดโดยเฉลี่ยต่ำกว่าหญิงที่อยู่นอกเขตเทศบาลเล็กน้อย คือ 1.47 คน และ 1.52 คน ตามลำดับ แต่เมื่อพิจารณาเฉพาะหญิงเคยสมรสที่อยู่ในวัยเจริญพันธุ์อายุ 15-49 ปี พบว่ามีบุตรเกิดรอดโดยเฉลี่ย 1.42 คน ซึ่งต่ำกว่าเมื่อ 10 ปีที่แล้ว (1.65 คน) ซึ่งสอดคล้องกับอายุเฉลี่ยที่สมรสครั้งแรกสูงขึ้นทั้งชายและหญิง

เมื่อพิจารณาอายุเฉลี่ยเมื่อสมรสครั้งแรก (SMAM) พบว่า ผู้หญิงแต่งงานเร็วกว่าผู้ชาย โดยผู้หญิงแต่งงานครั้งแรกเมื่ออายุเฉลี่ยประมาณ 23.3 ปี ส่วนผู้ชายแต่งงานครั้งแรกเมื่ออายุเฉลี่ยประมาณ 27.5 ปี และประชากรชายที่อยู่ในเขตเทศบาลจะแต่งงานช้ากว่าผู้ที่อยู่นอกเขตเทศบาล (ตาราง 12)

ตาราง 12 ภาวะเจริญพันธุ์ และอายุเฉลี่ยเมื่อแรกสมรส จำแนกตามเขตการปกครอง

ภาวะเจริญพันธุ์	รวม	เขตการปกครอง	
		ในเขตเทศบาล	นอกเขตเทศบาล
จำนวนบุตรเกิดรอดเฉลี่ย^{1/} (คน)			
ต่อสตรีอายุ 13 ปีขึ้นไป	1.50	1.47	1.52
ต่อสตรีอายุ 15-49 ปี	0.98	0.96	0.99
ต่อสตรีเคยสมรสอายุ 15-49 ปี	1.42	1.42	1.42
จำนวนบุตรที่มีชีวิตอยู่เฉลี่ย^{1/} (คน)			
ต่อสตรีอายุ 13 ปีขึ้นไป	1.44	1.41	1.46
ต่อสตรีอายุ 15-49 ปี	0.97	0.96	0.98
ต่อสตรีเคยสมรสอายุ 15-49 ปี	1.41	1.41	1.41
อายุเฉลี่ยเมื่อแรกสมรส (ปี)			
รวม	25.5	25.5	25.3
ชาย	27.5	27.8	27.3
หญิง	23.3	23.3	23.3

1/ ไม่รวมผู้ที่ไม่ทราบว่ามีบุตรหรือไม่

4. การย้ายถิ่น

4.1 สถานที่เกิดและระยะเวลาการอยู่อาศัยในสถานที่อยู่ปัจจุบัน

จากการทำสำมะโนประชากรและเคหะ พ.ศ. 2553 พบว่า ประชากรที่เกิดในจังหวัดอ่างทอง และปัจจุบันอาศัยอยู่ในจังหวัดที่เกิด มีร้อยละ 83.1 ซึ่งส่วนใหญ่เป็นเพศหญิงมากกว่าเพศชาย (ร้อยละ 84.1 และร้อยละ 82.0 ตามลำดับ) ส่วนประชากรที่เกิดในจังหวัดอื่น หรือประชากรที่ไม่ได้อาศัยอยู่ในจังหวัดที่เกิด มีร้อยละ 16.9 ซึ่งส่วนใหญ่จะอาศัยอยู่ในเขตเทศบาลมากกว่านอกเขตเทศบาล (ร้อยละ 20.7 และร้อยละ 14.0 ตามลำดับ)

สำหรับประชากรในจังหวัดอ่างทองที่มีการย้ายถิ่นในช่วง พ.ศ. 2548-2553 มีประมาณ 18,661 คนคิดเป็นร้อยละ 7.3 ของประชากรทั้งจังหวัด (ไม่รวมผู้ที่ไม่ทราบระยะเวลาการอยู่อาศัยในปัจจุบัน) โดยในเขตเทศบาลมีสัดส่วนผู้ย้ายถิ่นสูงกว่านอกเขตเทศบาล (ร้อยละ 9.7 และร้อยละ 5.6) และเพศชายมีสัดส่วนการย้ายถิ่นสูงกว่าเพศหญิง (ร้อยละ 8.3 และร้อยละ 6.5)

ตาราง 13 ร้อยละการย้ายถิ่นของประชากร จำแนกตามเหตุผลของการย้ายถิ่น เพศ และเขตการปกครอง

การย้ายถิ่น และเหตุผลของการย้ายถิ่น	รวม	เพศ		เขตการปกครอง	
		ชาย	หญิง	ในเขตเทศบาล	นอกเขตเทศบาล
การย้ายถิ่นของประชากร					
ผู้ที่อาศัยอยู่ในจังหวัดที่เกิด	83.1	82.0	84.1	79.3	86.0
ผู้ที่ไม่ได้อาศัยอยู่ในจังหวัดที่เกิด	16.9	18.0	15.9	20.7	14.0
ผู้ที่ย้ายถิ่นในช่วง 5 ปี (พ.ศ. 2548-2553)	7.3	8.3	6.5	9.7	5.6
เหตุผลของการย้ายถิ่น	100.0	100.0	100.0	100.0	100.0
หางานทำ	14.0	15.9	11.9	15.8	11.9
หน้าที่การงาน	10.6	10.8	10.3	13.4	7.0
เพื่อการศึกษา	12.8	12.1	13.7	7.6	19.5
ติดตามบุคคลในครัวเรือน	30.0	24.0	37.1	27.9	32.6
กลับภูมิลำเนา	3.1	3.0	3.3	2.5	3.9
ย้ายที่อยู่อาศัย	16.8	15.4	18.4	15.4	18.6
ย้ายเข้าครัวเรือนสถาบัน	11.2	17.5	3.8	15.5	5.7
อื่นๆ	1.4	1.3	1.6	2.0	0.8

4.2 เหตุผลของการย้ายถิ่น

สำหรับเหตุผลการย้ายถิ่นของประชากรที่มีการย้ายถิ่นในช่วง พ.ศ. 2548-2553 พบว่า ส่วนใหญ่ย้ายเพื่อติดตามบุคคลในครัวเรือน ร้อยละ 30.0 รองลงมา คือ ย้ายที่อยู่อาศัยและ ย้ายเพื่อหางานทำ (ร้อยละ 16.8 และร้อยละ 14.0) โดยเพศชายมีเหตุผลของย้ายถิ่นเพื่อหางานทำสูงกว่าเพศหญิง ในขณะที่เพศหญิงมีเหตุผลในการย้ายเพื่อติดตามบุคคลในครัวเรือนสูงกว่าเพศชาย สำหรับประชากรในเขตเทศบาลย้ายถิ่นเพื่อหางานทำมีสัดส่วนสูงกว่านอกเขตเทศบาล (ร้อยละ 15.8 และร้อยละ 11.9) และสัดส่วนประชากรในเขตเทศบาลย้ายถิ่นเพื่อเข้าครัวเรือนสถาบันสูงกว่าประชากรนอกเขตเทศบาล (ร้อยละ 15.5 และร้อยละ 5.7)

ภาคเคหะ

1. ประเภทและลักษณะของที่อยู่อาศัย

เมื่อศึกษาถึงประเภทที่อยู่อาศัยของครัวเรือนส่วนบุคคลในจังหวัดอ่างทอง ในปี 2553 พบว่า ครัวเรือนส่วนใหญ่ ร้อยละ 90.8 มีที่อยู่อาศัยเป็น บ้านเดี่ยว รองลงมา เป็น ตึกแถว ห้องแถว หรือ เรือนแถว ร้อยละ 5.7 และทาวน์เฮาส์ บ้านแฝด ร้อยละ 1.8 เมื่อพิจารณาประเภทของที่อยู่อาศัยตามเขตการปกครอง จะมีลักษณะเหมือนกันคือส่วนใหญ่เป็นบ้านเดี่ยว ยกเว้นที่อยู่อาศัยประเภทตึกแถว ห้องแถว เรือนแถว และแฟลต อพาร์ทเมนท์ ที่มีในเขตเทศบาลมากกว่านอกเขตเทศบาล

สำหรับลักษณะของที่อยู่อาศัยหรือวัสดุที่ใช้ในการก่อสร้างที่อยู่อาศัยของครัวเรือน พบว่า ส่วนใหญ่ปลูกสร้างด้วยวัสดุที่ถาวร คือ เป็นตึก ไม้ และครึ่งตึกครึ่งไม้ (ร้อยละ 99.2) โดยที่ครัวเรือนในเขตเทศบาลมีสัดส่วนของที่อยู่อาศัยที่สร้างด้วยวัสดุที่ถาวร เท่ากันกับนอกเขตเทศบาล คือ ร้อยละ 99.2 (ตาราง 14)

ตาราง 14 จำนวนและร้อยละของครัวเรือนส่วนบุคคล จำแนกตามประเภทและลักษณะของที่อยู่อาศัย และเขตการปกครอง

ประเภทที่อยู่อาศัย และลักษณะของที่อยู่อาศัย	รวม		เขตการปกครอง	
	จำนวน	ร้อยละ	ในเขตเทศบาล	นอกเขตเทศบาล
ประเภทที่อยู่อาศัย^{1/}	75,842	100.0	100.0	100.0
บ้านเดี่ยว	68,862	90.8	83.7	96.2
ทาวน์เฮาส์ บ้านแฝด ทาวน์โฮม	1,346	1.8	3.1	0.8
คอนโดมิเนียม แมนชั่น	68	0.1	0.1	0.1
แฟลต อพาร์ทเมนท์ หอพัก	862	1.1	2.1	0.4
ตึกแถว ห้องแถว เรือนแถว	4,352	5.7	10.3	2.2
อื่น ๆ ^{2/}	352	0.5	0.7	0.3
ลักษณะของที่อยู่อาศัย^{1/}	75,490	100.0	100.0	100.0
ตึก	22,562	29.9	34.4	26.4
ไม้	32,609	43.2	38.0	47.2
ครึ่งตึกครึ่งไม้	19,687	26.1	26.8	25.6
วัสดุไม่ถาวร/วัสดุใช้แล้ว	357	0.5	0.4	0.5
อื่น ๆ ^{2/}	275	0.3	0.4	0.3

1/ ไม่รวมไม่ทราบประเภทที่อยู่อาศัยและลักษณะของที่อยู่อาศัย

2/ รวมครัวเรือนที่อาศัยอยู่ในห้องภายในบ้าน ห้องภายในสำนักงาน เรือ แพ และรถ

2. การครอบครองที่อยู่อาศัยและที่ดินที่เป็นที่ตั้งของที่อยู่อาศัย

เมื่อพิจารณาถึงการครอบครองหรือการมีกรรมสิทธิ์ในที่อยู่อาศัยของประชากรในจังหวัดอ่างทอง พบว่า มีครัวเรือนประมาณร้อยละ 90.7 เป็นเจ้าของในที่อยู่อาศัย โดยสัดส่วนการเป็นเจ้าของที่อยู่อาศัยของครัวเรือนนอกเขตเทศบาลจะสูงกว่าในเขตเทศบาล (ร้อยละ 94.5 และร้อยละ 85.7 ตามลำดับ) ส่วนครัวเรือนที่เช่าที่อยู่อาศัย มีร้อยละ 5.1 โดยสัดส่วนครัวเรือนในเขตเทศบาลเช่าที่อยู่อาศัยสูงกว่านอกเขตเทศบาล (ร้อยละ 8.6 และร้อยละ 2.5 ตามลำดับ)

หากพิจารณาถึงการครอบครองที่ดินที่เป็นที่ตั้งของที่อยู่อาศัย (เฉพาะครัวเรือนที่เป็นเจ้าของหรือเช่าซื้อที่อยู่อาศัย) พบว่า เกินกว่าร้อยละ 90 ของครัวเรือนส่วนบุคคลในจังหวัดอ่างทองเป็นเจ้าของที่ดินที่เป็นที่ตั้งของที่อยู่อาศัยในปัจจุบัน โดยสัดส่วนของการครอบครองที่ดินดังกล่าวของครัวเรือนนอกเขตเทศบาลจะสูงกว่าในเขตเทศบาล (ตาราง 15)

ตาราง 15 จำนวนและร้อยละของครัวเรือนส่วนบุคคล จำแนกตามการครอบครองที่อยู่อาศัยและที่ดิน และเขตการปกครอง

การครอบครองที่อยู่อาศัย และการครอบครองที่ดิน	รวม		เขตการปกครอง	
	จำนวน	ร้อยละ	ในเขตเทศบาล	นอกเขตเทศบาล
การครอบครองที่อยู่อาศัย^{1/}	75,714	100.0	100.0	100.0
เจ้าของ	68,667	90.7	85.7	94.5
เช่าซื้อ	264	0.3	0.4	0.3
เช่า	3,895	5.1	8.6	2.5
ไม่เสียค่าเช่า/ให้อยู่เปล่า	2,689	3.6	4.9	2.5
อื่น ๆ	199	0.3	0.4	0.2
การครอบครองที่ดิน^{1/}	68,708	100.0	100.0	100.0
เจ้าของ	63,160	91.9	90.7	92.8
เช่าซื้อ	1,002	1.5	1.9	1.2
เช่า	1,404	2.0	2.9	1.4
ไม่เสียค่าเช่า	2,737	4.0	4.2	3.8
อื่น ๆ	405	0.6	0.3	0.8

1/ ไม่รวมไม่ทราบ

3. แหล่งที่มาของน้ำดื่มน้ำใช้

สำหรับแหล่งที่มาของน้ำดื่มในจังหวัดอ่างทอง พบว่า ครัวเรือนส่วนใหญ่จะดื่มน้ำที่มาจากน้ำฝน ร้อยละ 32.3 รองลงมาคือ น้ำดื่มบรรจุขวด หรือตู้จำหน่ายเครื่องดื่ม ร้อยละ 30.3 และน้ำประปาผ่านการบำบัด โดยการต้มหรือกรอง ร้อยละ 20.3 เมื่อพิจารณาจากเขตการปกครอง พบว่า ครัวเรือนที่อยู่ในเขตเทศบาลมีสัดส่วนของการดื่มน้ำดื่มบรรจุขวดและน้ำประปาที่นำมาผ่านการบำบัดโดยการต้มหรือกรอง สูงกว่านอกเขตเทศบาล แต่สัดส่วนการดื่มน้ำฝนของครัวเรือนนอกเขตเทศบาลสูงกว่าในเขตเทศบาล

สำหรับน้ำใช้นั้น ครัวเรือนส่วนใหญ่ใช้น้ำประปา ร้อยละ 66.2 รองลงมาใช้น้ำบาดาล ร้อยละ 29.3 และสัดส่วนการใช้น้ำประปาของครัวเรือนในเขตเทศบาลสูงกว่านอกเขตเทศบาล (ร้อยละ 72.8 และร้อยละ 61.0)

ตาราง 16 ร้อยละของครัวเรือนส่วนบุคคล จำแนกตามแหล่งที่มาของน้ำดื่ม น้ำใช้ และเขตการปกครอง

แหล่งที่มาของน้ำดื่มและน้ำใช้	รวม	เขตการปกครอง	
		ในเขตเทศบาล	นอกเขตเทศบาล
น้ำดื่ม	100.0	100.0	100.0
น้ำประปา	12.4	7.8	15.9
น้ำประปา (ต้ม/กรอง)	20.3	23.9	17.5
น้ำบาดาล	3.9	4.0	3.8
น้ำป่อ	a	a	0.1
น้ำจากแม่น้ำ ลำคลองฯ	0.4	0.5	0.4
น้ำฝน	32.3	28.8	35.0
น้ำดื่มบรรจุขวด ตู้น้ำดื่มหยอดเหรียญ	30.3	34.6	27.0
อื่น ๆ	0.4	0.4	0.3
น้ำใช้	100.0	100.0	100.0
น้ำประปา	66.2	72.8	61.0
น้ำประปา (ต้ม/กรอง)	1.2	0.2	2.0
น้ำบาดาล	29.3	24.2	33.1
น้ำป่อ	0.1	0.1	0.2
น้ำจากแม่น้ำ ลำคลองฯ	2.4	1.9	2.8
น้ำฝน	0.8	0.7	0.9
อื่น ๆ	a	0.1	a

a น้อยกว่าร้อยละ 0.1

4. ประเภทของการใช้ส้วม

จากตาราง 17 แสดงให้เห็นถึงประเภทของส้วมที่ใช้ในจังหวัดอ่างทอง รวมถึงสุขอนามัยและความสะดวกสบายในการใช้ส้วมของประชากร พบว่า ครัวเรือนที่อยู่ในเขตเทศบาลจะใช้ส้วมแบบนั่งห้อยเท้าสูงกว่าครัวเรือนที่อยู่นอกเขตเทศบาล (ร้อยละ 29.5 และร้อยละ 25.1) แต่ครัวเรือนที่อยู่นอกเขตเทศบาลจะใช้ส้วมแบบนั่งยองสูงกว่าในเขตเทศบาล (ร้อยละ 67.8 และร้อยละ 62.5)

ตาราง 17 ร้อยละของครัวเรือนส่วนบุคคล จำแนกตามประเภทของการใช้ส้วม และเขตการปกครอง

ประเภทของการใช้ส้วม	รวม	เขตการปกครอง	
		ในเขตเทศบาล	นอกเขตเทศบาล
รวม	100.0	100.0	100.0
ส้วมแบบนั่งห้อยเท้า	27.0	29.5	25.1
ส้วมแบบนั่งยอง	65.5	62.5	67.8
ส้วมแบบนั่งห้อยเท้าและส้วมแบบนั่งยอง	7.5	7.9	7.1
อื่น ๆ ^{1/}	a	0.1	a

1/ รวมส้วมหลุม ถึง ถ่ายลงแม่น้ำ ลำคลอง และไม่มีส้วม

a น้อยกว่าร้อยละ 0.1

5. การใช้เชื้อเพลิงในการประกอบอาหาร

สำหรับการใช้เชื้อเพลิงในการประกอบอาหารของครัวเรือนในจังหวัดอ่างทอง พบว่า ส่วนใหญ่ร้อยละ 91.4 ใช้ก๊าซเป็นเชื้อเพลิงในการประกอบอาหาร ซึ่งครัวเรือนในเขตเทศบาลและนอกเขตเทศบาลก็มีลักษณะเช่นเดียวกับภาพรวมของทั้งจังหวัด และสัดส่วนครัวเรือนในเขตเทศบาลใช้ไฟฟ้าในการประกอบอาหารสูงกว่านอกเขตเทศบาล ในขณะที่ครัวเรือนนอกเขตเทศบาลใช้ถ่าน ฟืน เศษไม้ สูงกว่าในเขตเทศบาล

ตาราง 18 ร้อยละของครัวเรือนส่วนบุคคล จำแนกตามประเภทเชื้อเพลิงที่ใช้ในการประกอบอาหาร และเขตการปกครอง

ประเภทเชื้อเพลิงที่ใช้ในการประกอบอาหาร ^{1/}	รวม	เขตการปกครอง	
		ในเขตเทศบาล	นอกเขตเทศบาล
รวม	100.0	100.0	100.0
ก๊าซ	91.4	90.4	92.1
ถ่าน ฟืน เศษไม้	5.5	4.5	6.3
ไฟฟ้า	1.2	2.0	0.5
น้ำมันก๊าด และอื่นๆ	a	0.1	a
ไม่มีการหุงต้ม	1.9	3.0	1.1

1/ ไม่รวมไม่ทราบ

a น้อยกว่าร้อยละ 0.1

6. การเป็นเจ้าของเครื่องใช้ในครัวเรือน

การเป็นเจ้าของเครื่องใช้ต่าง ๆ ในครัวเรือน หมายถึง การเป็นเจ้าของ โทรทัศน์ เครื่องเล่นวีซีดี/ดีวีดี โทรศัพท์มือถือ คอมพิวเตอร์ ตู้เย็น/ตู้แช่ ไมโครเวฟ/เตาอบ เครื่องซักผ้า เครื่องปรับอากาศ รถยนต์ รถจักรยานยนต์ และรถที่ใช้ในการเกษตร พบว่า เครื่องใช้ดังกล่าวจะมีในครัวเรือนที่อยู่ในเขตเทศบาลมากกว่านอกเขตเทศบาล (ยกเว้นโทรทัศน์ ตู้เย็น รถจักรยานยนต์ และรถที่ใช้ในการเกษตร) ในขณะที่ครัวเรือนที่อยู่นอกเขตเทศบาลเป็นเจ้าของเครื่องใช้ประเภทโทรทัศน์ ตู้เย็น รถจักรยานยนต์และรถแทรกเตอร์ 4 ล้อ ที่ใช้ในการเกษตรมากกว่าในเขตเทศบาล

นอกจากนี้ยังสอบถามถึงการมีอุปกรณ์และการใช้เทคโนโลยี คือ เคเบิลทีวี จานดาวเทียม และการใช้อินเทอร์เน็ตในครัวเรือน พบว่า ส่วนใหญ่ครัวเรือนในเขตเทศบาลมีการใช้เคเบิลทีวี จานดาวเทียม และอินเทอร์เน็ต สูงกว่านอกเขตเทศบาล (ตาราง 19)

ตาราง 19 จำนวนและร้อยละของครัวเรือนส่วนบุคคล จำแนกตามการเป็นเจ้าของเครื่องใช้ในครัวเรือน การมีอุปกรณ์เทคโนโลยีในครัวเรือน และเขตการปกครอง

การเป็นเจ้าของเครื่องใช้ และการมีอุปกรณ์เทคโนโลยีในครัวเรือน	จำนวนครัวเรือน ที่เป็นเจ้าของ/มีใช้	ร้อยละ	เขตการปกครอง	
			ในเขตเทศบาล	นอกเขตเทศบาล
การเป็นเจ้าของเครื่องใช้ในครัวเรือน	75,842	100.0	100.0	100.0
โทรทัศน์	73,512	96.9	96.8	97.0
เครื่องเล่นวีซีดี/ดีวีดี	54,940	72.4	74.4	71.0
โทรศัพท์มือถือ	67,566	89.1	90.3	88.2
คอมพิวเตอร์	19,536	25.8	29.3	23.1
ตู้เย็น ตู้แช่	69,436	91.6	91.2	91.8
ไมโครเวฟ เตาอบ	12,400	16.3	19.9	13.6
เครื่องซักผ้า	42,836	56.5	58.6	54.8
เครื่องปรับอากาศ	14,179	18.7	23.8	14.8
รถส่วนบุคคล รถปิกอัพ รถตู้	28,534	37.6	40.8	35.2
รถจักรยานยนต์	62,538	82.5	81.3	83.3
รถแทรกเตอร์ 4 ล้อ	3,246	4.3	4.2	4.4
รถไถ 2 ล้อ (รถไถเดินตาม)	4,981	6.6	5.5	7.4
การมีอุปกรณ์เทคโนโลยีในครัวเรือน	75,842	100.0	100.0	100.0
เคเบิลทีวี	6,470	8.5	10.6	7.0
จานดาวเทียม	33,911	44.7	46.1	43.7
อินเทอร์เน็ต	5,671	7.5	10.2	5.4

ตารางสถิติ

ตารางประชากร

สารบัญตารางสถิติ

ตารางประชากร

- ตารางที่ 1 ประชากรจำแนกตามเพศ ครีวเรือนจำแนกตามประเภทของครีวเรือน อำเภอ และเขตการปกครอง
- ตารางที่ 2 ประชากรจำแนกอายุรายปี เพศ และเขตการปกครอง
- ตารางที่ 3 ประชากรจำแนกตามกลุ่มอายุ เพศ อำเภอ และเขตการปกครอง
- ตารางที่ 4 ประชากรจำแนกตามศาสนา เพศ และเขตการปกครอง
- ตารางที่ 5 ประชากรจำแนกตามสัญชาติ เพศ และเขตการปกครอง
- ตารางที่ 6 ประชากรจำแนกตามภาษาที่ใช้พูดในครีวเรือน เพศ และเขตการปกครอง
- ตารางที่ 7 ประชากรอายุ 3 ปีขึ้นไป จำแนกตามระดับชั้นที่กำลังเรียน กลุ่มอายุ เพศ และเขตการปกครอง
- ตารางที่ 8 ประชากรอายุ 3 ปีขึ้นไป จำแนกตามระดับชั้นที่เรียนสำเร็จ กลุ่มอายุ เพศ และเขตการปกครอง
- ตารางที่ 9 ประชากรอายุ 10 ปีขึ้นไป จำแนกตามการอ่านออกเขียนได้ กลุ่มอายุ เพศ และเขตการปกครอง
- ตารางที่ 10 ประชากรอายุ 13 ปีขึ้นไป จำแนกตามสถานภาพสมรส กลุ่มอายุ เพศ และเขตการปกครอง
- ตารางที่ 11 หญิงเคยสมรสอายุ 13 ปีขึ้นไป จำแนกตามจำนวนบุตรเกิดรอด จำนวนบุตรเกิดรอดโดยเฉลี่ย กลุ่มอายุของหญิง และเขตการปกครอง
- ตารางที่ 12 หญิงเคยสมรสอายุ 13 ปีขึ้นไป จำแนกตามจำนวนบุตรที่มีชีวิตอยู่ จำนวนบุตรที่มีชีวิตอยู่โดยเฉลี่ย กลุ่มอายุของหญิง และเขตการปกครอง
- ตารางที่ 13 ประชากรจำแนกตามลักษณะความพิการ เพศ และเขตการปกครอง
- ตารางที่ 14 ประชากรอายุ 15 ปีขึ้นไปทำงานในรอบปี จำแนกตามหมวดอาชีพ กลุ่มอายุ เพศ และเขตการปกครอง
- ตารางที่ 15 ประชากรอายุ 15 ปีขึ้นไปทำงานในรอบปี จำแนกตามหมวดอุตสาหกรรม กลุ่มอายุ เพศ และเขตการปกครอง
- ตารางที่ 16 ประชากรอายุ 15 ปีขึ้นไปทำงานในรอบปี จำแนกตามสถานภาพการทำงาน กลุ่มอายุ เพศ และเขตการปกครอง
- ตารางที่ 17 ประชากรจำแนกตามสถานที่เกิด เพศ และเขตการปกครอง
- ตารางที่ 18 ประชากรจำแนกตามลักษณะการย้ายถิ่น เพศ และเขตการปกครอง
- ตารางที่ 19 ประชากรที่ย้ายถิ่นภายใน 5 ปี จำแนกตามสถานที่อยู่ก่อนย้าย กลุ่มอายุ และเพศ
- ตารางที่ 20 ประชากรที่ย้ายถิ่นภายใน 5 ปี จำแนกตามเหตุผลของการย้ายถิ่น เพศ และเขตการปกครอง
- ตารางที่ 21 ประชากรจำแนกตามการมีชื่อในทะเบียนบ้าน เพศ และเขตการปกครอง
- ตารางที่ 22 ครีวเรือนส่วนบุคคลจำแนกตามกลุ่มอายุของหัวหน้าครีวเรือน เพศ และเขตการปกครอง

ตารางที่ 1 ประชากร จำแนกตามเพศ ครั้วเรือน จำแนกตามประเภทของครั้วเรือน อำเภอ และเขตการปกครอง

Table 1 Population by sex, household by type of households, amphoe and area

อำเภอ และเขตการปกครอง	ประชากร			ประชากรในครั้วเรือนส่วนบุคคล			ประชากรในครั้วเรือนกลุ่มบุคคล			จำนวนครั้วเรือน			จำนวนประชากร เฉลี่ยต่อครั้วเรือน ส่วนบุคคล Population per private household	Amphoe and area
	Population			Population in private households			Population in collective households			Number of households				
	รวม Total	ชาย Male	หญิง Female	รวม Total	ชาย Male	หญิง Female	รวม Total	ชาย Male	หญิง Female	รวม Total	ส่วนบุคคล Private households	กลุ่มบุคคล Collective households		
ยอดรวม	254,292	121,606	132,686	245,899	115,438	130,461	8,393	6,168	2,224	76,265	75,842	423	3.2	Total
ในเขตเทศบาล	109,207	51,540	57,667	104,699	48,144	56,554	4,509	3,396	1,113	33,011	32,843	168	3.2	Municipal area
นอกเขตเทศบาล	145,085	70,066	75,018	141,200	67,294	73,907	3,884	2,773	1,112	43,254	42,999	255	3.3	Non-municipal area
อำเภอเมืองอ่างทอง	49,651	23,901	25,750	47,188	22,051	25,138	2,462	1,850	612	14,858	14,761	97	3.2	Amphoe Mueang Ang Thong
ในเขตเทศบาล	22,124	10,719	11,405	20,293	9,326	10,966	1,831	1,392	439	6,754	6,706	48	3.0	Municipal area
นอกเขตเทศบาล	27,527	13,182	14,345	26,896	12,724	14,172	631	458	173	8,104	8,055	49	3.3	Non-municipal area
อำเภอไชโย	22,933	11,012	11,921	22,153	10,415	11,738	780	597	183	6,831	6,802	29	3.3	Amphoe Chai Yo
ในเขตเทศบาล	14,618	6,908	7,710	14,123	6,539	7,584	494	369	126	4,321	4,304	17	3.3	Municipal area
นอกเขตเทศบาล	8,315	4,104	4,211	8,029	3,875	4,154	286	229	57	2,510	2,498	12	3.2	Non-municipal area
อำเภอป่าโมก	28,835	13,832	15,003	25,957	12,144	13,814	2,878	1,688	1,189	8,329	8,270	59	3.1	Amphoe Pa Mok
ในเขตเทศบาล	10,834	5,180	5,654	9,820	4,567	5,252	1,014	613	401	3,117	3,088	29	3.2	Municipal area
นอกเขตเทศบาล	18,001	8,652	9,349	16,138	7,576	8,561	1,863	1,076	788	5,212	5,182	30	3.1	Non-municipal area
อำเภอโพธิ์ทอง	49,880	23,695	26,185	48,894	22,796	26,097	986	899	87	15,064	15,010	54	3.3	Amphoe Pho Thong
ในเขตเทศบาล	17,518	8,149	9,369	16,982	7,651	9,332	535	498	37	5,363	5,349	14	3.2	Municipal area
นอกเขตเทศบาล	32,362	15,547	16,816	31,912	15,146	16,766	451	401	50	9,701	9,661	40	3.3	Non-municipal area
อำเภอแสวงหา	28,513	13,705	14,808	28,259	13,464	14,795	254	241	13	8,618	8,530	88	3.3	Amphoe Sawaeng Ha
ในเขตเทศบาล	3,689	1,718	1,971	3,652	1,684	1,968	37	34	3	1,137	1,132	5	3.2	Municipal area
นอกเขตเทศบาล	24,824	11,987	12,837	24,607	11,780	12,827	217	207	10	7,481	7,398	83	3.3	Non-municipal area
อำเภอวิเศษชัยชาญ	55,464	26,392	29,073	54,738	25,757	28,981	727	634	92	16,939	16,861	78	3.2	Amphoe Wiset Chai Chan
ในเขตเทศบาล	30,245	14,140	16,105	29,845	13,809	16,036	400	331	69	9,271	9,226	45	3.2	Municipal area
นอกเขตเทศบาล	25,219	12,251	12,968	24,893	11,948	12,945	326	303	23	7,668	7,635	33	3.3	Non-municipal area
อำเภอสามโก้	19,016	9,069	9,947	18,710	8,811	9,899	306	258	48	5,626	5,608	18	3.3	Amphoe Sam Ko
ในเขตเทศบาล	10,180	4,726	5,454	9,984	4,567	5,416	196	159	38	3,048	3,038	10	3.3	Municipal area
นอกเขตเทศบาล	8,836	4,343	4,493	8,726	4,243	4,483	110	100	10	2,578	2,570	8	3.4	Non-municipal area

ตารางที่ 2 ประชากร จำแนกตามอายุรายปี เพศ และเขตการปกครอง

Table 2 Population by single year of age, sex and area

อายุรายปี	ประชากร Population			ในเขตเทศบาล Municipal area			นอกเขตเทศบาล Non-municipal area			Single year of age
	รวม Total	ชาย Male	หญิง Female	รวม Total	ชาย Male	หญิง Female	รวม Total	ชาย Male	หญิง Female	
ยอดรวม	254,292	121,606	132,686	109,207	51,540	57,667	145,085	70,066	75,018	Total
ส่วนร้อย	100.0	47.8	52.2	100.0	47.2	52.8	100.0	48.3	51.7	Percent
ต่ำกว่า 1	2,485	1,274	1,211	1,069	540	529	1,417	734	682	Under 1
1	2,576	1,316	1,260	1,067	540	527	1,510	776	733	1
2	2,785	1,414	1,371	1,152	574	579	1,632	840	792	2
3	3,058	1,587	1,471	1,274	669	605	1,784	918	866	3
4	2,851	1,464	1,386	1,183	622	561	1,668	842	825	4
5	2,925	1,504	1,421	1,202	612	590	1,723	892	831	5
6	2,983	1,570	1,414	1,232	665	567	1,751	905	846	6
7	3,049	1,531	1,518	1,247	625	623	1,801	906	895	7
8	3,187	1,705	1,482	1,238	653	585	1,949	1,052	898	8
9	3,162	1,727	1,436	1,247	663	584	1,916	1,064	851	9
10	3,506	1,763	1,744	1,369	655	714	2,137	1,107	1,030	10
11	3,502	1,812	1,691	1,408	703	705	2,094	1,109	985	11
12	3,910	2,031	1,879	1,569	819	750	2,341	1,212	1,128	12
13	4,282	2,152	2,129	1,819	886	933	2,462	1,266	1,196	13
14	4,198	2,151	2,047	1,815	885	930	2,384	1,267	1,117	14
15	3,957	2,112	1,844	1,701	896	805	2,256	1,216	1,040	15
16	3,681	1,863	1,818	1,578	801	777	2,104	1,062	1,042	16
17	3,853	1,995	1,858	1,676	838	839	2,177	1,158	1,019	17
18	3,531	1,798	1,733	1,548	757	791	1,984	1,041	943	18
19	3,041	1,624	1,418	1,271	641	630	1,771	983	788	19
20	2,992	1,525	1,467	1,345	665	680	1,647	860	787	20
21	2,725	1,442	1,282	1,206	640	566	1,519	802	716	21

ตารางที่ 2 ประชากร จำแนกตามอายุรายปี เพศ และเขตการปกครอง (ต่อ)

Table 2 Population by single year of age, sex and area (Contd.)

อายุรายปี	ประชากร Population			ในเขตเทศบาล Municipal area			นอกเขตเทศบาล Non-municipal area			Single year of age
	รวม	ชาย	หญิง	รวม	ชาย	หญิง	รวม	ชาย	หญิง	
	Total	Male	Female	Total	Male	Female	Total	Male	Female	
22	2,730	1,361	1,369	1,193	599	594	1,538	763	775	22
23	2,888	1,508	1,380	1,281	706	575	1,607	803	805	23
24	2,884	1,476	1,408	1,311	658	653	1,573	818	755	24
25	3,389	1,795	1,594	1,533	804	729	1,856	991	865	25
26	3,114	1,618	1,496	1,410	753	657	1,705	866	839	26
27	3,364	1,732	1,632	1,560	803	757	1,804	929	875	27
28	3,411	1,763	1,648	1,536	820	717	1,875	944	932	28
29	3,014	1,521	1,493	1,384	721	662	1,631	800	831	29
30	3,729	1,818	1,911	1,755	874	881	1,974	944	1,030	30
31	3,210	1,569	1,641	1,427	676	751	1,783	893	890	31
32	3,497	1,743	1,754	1,575	794	781	1,922	949	973	32
33	3,609	1,778	1,830	1,538	757	781	2,070	1,022	1,049	33
34	3,276	1,643	1,633	1,486	747	739	1,791	896	894	34
35	3,727	1,853	1,874	1,639	797	841	2,088	1,056	1,033	35
36	3,548	1,749	1,800	1,550	764	786	1,999	984	1,014	36
37	3,322	1,641	1,681	1,446	714	732	1,875	927	949	37
38	3,536	1,664	1,873	1,566	720	846	1,971	944	1,027	38
39	3,706	1,749	1,956	1,574	747	827	2,132	1,002	1,129	39
40	4,057	2,047	2,011	1,781	890	891	2,277	1,157	1,120	40
41	3,611	1,687	1,923	1,474	659	815	2,137	1,028	1,109	41
42	4,157	1,935	2,222	1,793	837	956	2,364	1,098	1,266	42
43	3,811	1,825	1,986	1,611	753	858	2,200	1,072	1,128	43
44	3,965	1,838	2,127	1,673	761	912	2,293	1,077	1,215	44
45	4,716	2,221	2,495	1,933	886	1,047	2,783	1,335	1,447	45
46	4,282	2,009	2,273	1,878	865	1,013	2,404	1,144	1,260	46

ตารางที่ 2 ประชากร จำแนกตามอายุรายปี เพศ และเขตการปกครอง (ต่อ)

Table 2 Population by single year of age, sex and area (Contd.)

อายุรายปี	ประชากร Population			ในเขตเทศบาล Municipal area			นอกเขตเทศบาล Non-municipal area			Single year of age
	รวม	ชาย	หญิง	รวม	ชาย	หญิง	รวม	ชาย	หญิง	
	Total	Male	Female	Total	Male	Female	Total	Male	Female	
47	4,000	1,806	2,194	1,704	744	960	2,296	1,062	1,233	47
48	4,486	2,109	2,377	1,988	923	1,065	2,497	1,185	1,312	48
49	3,764	1,729	2,035	1,607	723	884	2,157	1,006	1,151	49
50	4,398	1,973	2,425	1,920	871	1,050	2,477	1,102	1,375	50
51	3,684	1,666	2,017	1,607	731	876	2,077	935	1,141	51
52	3,563	1,663	1,900	1,604	749	855	1,959	914	1,045	52
53	3,909	1,746	2,164	1,726	734	992	2,184	1,011	1,172	53
54	3,644	1,599	2,046	1,611	696	914	2,034	902	1,131	54
55	3,574	1,611	1,963	1,524	662	862	2,050	949	1,101	55
56	3,239	1,447	1,792	1,379	632	747	1,860	814	1,045	56
57	3,272	1,451	1,821	1,397	610	787	1,875	842	1,034	57
58	3,380	1,496	1,883	1,475	630	845	1,905	867	1,038	58
59	2,982	1,315	1,667	1,333	573	760	1,649	742	908	59
60	3,254	1,490	1,764	1,387	609	779	1,866	881	985	60
61	2,610	1,167	1,442	1,076	480	596	1,534	688	846	61
62	2,442	1,118	1,324	1,047	479	568	1,395	639	756	62
63	2,363	1,055	1,307	1,026	441	586	1,336	615	722	63
64	2,141	928	1,212	916	385	531	1,225	543	682	64
65	2,011	886	1,126	852	357	495	1,159	528	631	65
66	1,916	855	1,061	790	332	458	1,127	524	603	66
67	1,828	788	1,041	796	326	470	1,033	462	571	67
68	2,073	866	1,207	861	339	522	1,213	527	685	68
69	1,681	694	987	718	291	427	963	403	560	69
70	2,073	838	1,234	856	348	508	1,217	490	726	70
71	1,861	765	1,096	795	307	488	1,066	458	608	71

ตารางที่ 2 ประชากร จำแนกตามอายุรายปี เพศ และเขตการปกครอง (ต่อ)

Table 2 Population by single year of age, sex and area (Contd.)

อายุรายปี	ประชากร Population			ในเขตเทศบาล Municipal area			นอกเขตเทศบาล Non-municipal area			Single year of age
	รวม	ชาย	หญิง	รวม	ชาย	หญิง	รวม	ชาย	หญิง	
	Total	Male	Female	Total	Male	Female	Total	Male	Female	
72	1,988	839	1,149	811	343	468	1,177	495	681	72
73	1,919	830	1,088	770	314	456	1,149	516	633	73
74	1,804	742	1,062	763	300	463	1,041	442	599	74
75	1,535	631	904	644	263	381	891	368	523	75
76	1,578	648	930	672	263	410	906	385	521	76
77	1,270	488	782	521	197	324	749	291	458	77
78	1,386	592	794	625	258	367	761	334	427	78
79	1,109	418	691	443	157	286	666	261	405	79
80	1,035	425	610	459	181	278	575	243	332	80
81	774	310	464	297	112	185	477	198	279	81
82	826	319	507	375	139	236	451	181	271	82
83	770	285	484	356	146	210	413	139	275	83
84	667	221	446	271	102	169	396	119	277	84
85	522	183	339	187	61	126	335	122	214	85
86	419	137	282	182	63	119	237	74	163	86
87	417	152	264	180	55	125	237	98	139	87
88	278	107	171	110	40	70	168	67	100	88
89	245	94	151	85	32	52	160	62	98	89
90	178	42	136	72	18	53	106	24	82	90
91	113	27	86	40	10	31	74	18	56	91
92	104	25	79	45	12	34	58	13	45	92
93	108	37	70	43	16	26	65	21	44	93
94	112	37	75	44	14	31	67	23	44	94
95	63	20	43	32	11	22	31	9	21	95
96	32	12	21	14	3	11	18	8	10	96

ตารางที่ 6 ประชากรอายุ 5 ปีขึ้นไป จำแนกตามภาษาที่ใช้พูดในครัวเรือน เพศ และเขตการปกครอง

Table 6 Population 5 years of age and over by usual languages spoken at home, sex and area

ภาษาที่ใช้พูด ในครัวเรือน	ประชากร Population			ในเขตเทศบาล Municipal area			นอกเขตเทศบาล Non-municipal area			Usual languages spoken at home
	รวม	ชาย	หญิง	รวม	ชาย	หญิง	รวม	ชาย	หญิง	
	Total	Male	Female	Total	Male	Female	Total	Male	Female	
อินโดนีเซีย	-	-	-	-	-	-	-	-	-	Indonesia
อินเดีย/ฮินดี	146	60	85	146	60	85	-	-	-	Indai/Hindi
อาหรับ	2	2	-	2	2	-	-	-	-	Arub
ภาษาอื่นๆ ที่ใช้พูดในทวีปเอเชีย	7	3	4	7	3	4	-	-	-	Others language in Asia
อังกฤษ	128	69	59	41	20	21	87	48	39	English
เยอรมัน	-	-	-	-	-	-	-	-	-	German
กรีก	-	-	-	-	-	-	-	-	-	Greek
สเปน	-	-	-	-	-	-	-	-	-	Spanish
โปแลนด์ (โปแลนด์)	-	-	-	-	-	-	-	-	-	Polish
ปอร์ตุเกส	-	-	-	-	-	-	-	-	-	Portugal
รัสเซีย	-	-	-	-	-	-	-	-	-	Russian
สวีดิช	-	-	-	-	-	-	-	-	-	Swedish
ฟินแลนด์	-	-	-	-	-	-	-	-	-	Finnish
ฝรั่งเศส	-	-	-	-	-	-	-	-	-	French
เดนมาร์ก	-	-	-	-	-	-	-	-	-	Danish
อิตาลี	-	-	-	-	-	-	-	-	-	Italian
ฮังการี	-	-	-	-	-	-	-	-	-	Hungarian
เม็กซิกัน	-	-	-	-	-	-	-	-	-	Mexican
คิวบัน	-	-	-	-	-	-	-	-	-	Cuban
ภาษาอื่นๆ ที่ใช้พูดในทวีปยุโรป/ อเมริกา/ออสเตรเลีย	-	-	-	-	-	-	-	-	-	Others language in Europe, America, Australia
แอฟริกา	-	-	-	-	-	-	-	-	-	Africa
ภาษาอื่นๆ ที่ใช้พูด ในทวีปแอฟริกา	-	-	-	-	-	-	-	-	-	Others language in Africa

ตารางที่ 7 ประชากรอายุ 3 ปีขึ้นไป จำแนกตามระดับชั้นที่กำลังเรียน กลุ่มอายุ เพศ และเขตการปกครอง (ต่อ)

Table 7 Population 3 years of age and over by educational attendance, age group, sex and area (Contd.)

พื้นที่กำลังเรียน เพศ และเขตการปกครอง	รวม Total	กลุ่มอายุ Age group																Educational attendance, sex and area
		3 - 5	6 - 11	12 - 14	15 - 17	18 - 21	22 - 24	25 - 29	30 - 34	35 - 39	40 - 44	45 - 49	50 - 54	55 - 59	60 - 64	65 - 69	70 ขึ้นไป and over	
ระดับอุดมศึกษา (สามัญ)	2,540	-	-	-	25	1,446	445	247	118	85	69	53	35	9	2	1	4	Higher level (General)
อนุปริญญา	31	-	-	-	1	24	3	3	-	-	-	-	-	-	-	-	-	Diploma level
ปริญญาตรี	2,155	-	-	-	24	1,421	389	137	68	42	29	24	15	5	-	1	-	Graduate level
ปีที่ 1	731	-	-	-	24	599	47	25	11	7	8	3	4	1	-	1	-	1 st year
ปีที่ 2	507	-	-	-	-	400	50	16	15	10	7	5	2	2	-	-	-	2 nd year
ปีที่ 3	396	-	-	-	-	247	77	36	14	9	5	6	2	-	-	-	-	3 rd year
ปีที่ 4	508	-	-	-	-	172	210	57	27	16	8	10	7	1	-	-	-	4 th year
ปีที่ 5	5	-	-	-	-	1	2	1	1	-	-	-	-	-	-	-	-	5 th year
ปีที่ 6	-	-	-	-	-	-	-	-	-	-	-	-	-	-	-	-	-	6 th year
ไม่ทราบ	5	-	-	-	-	1	2	1	-	-	1	-	-	-	-	-	-	Unknown
สูงกว่าปริญญาตรี	44	-	-	-	-	-	11	15	6	-	2	-	1	2	2	-	4	Upper higher level
ปริญญาโท	283	-	-	-	-	2	43	85	40	39	35	26	11	1	-	-	-	Master degree
สูงกว่าปริญญาโท	3	-	-	-	-	-	-	-	1	1	-	1	-	-	-	-	-	Upper master degree
ปริญญาเอก	22	-	-	-	-	-	-	5	2	2	3	2	8	-	-	-	-	Doctorate degree
สูงกว่าปริญญาเอก/ แพทย์เฉพาะทาง	1	-	-	-	-	-	-	-	1	-	-	-	-	-	-	-	-	Upper doctorate degree/ Special doctor
ระดับอุดมศึกษา (อาชีวศึกษา)	1,089	-	-	-	51	954	45	15	12	5	1	4	-	-	-	-	1	Higher level (Vocational)
ต่ำกว่าอนุปริญญา	4	-	-	-	1	3	-	-	-	-	-	-	-	-	-	-	-	Lower diploma level
อนุปริญญา	1,085	-	-	-	50	951	45	15	12	5	1	4	-	-	-	-	1	Diploma level
การศึกษาทางศาสนา	216	-	-	57	48	22	9	10	8	8	13	10	8	10	7	5	1	Religious education
แผนกธรรม	199	-	-	57	43	21	8	8	6	8	11	8	7	10	7	5	1	Dharma
แผนกบาลี	15	-	-	-	3	1	1	2	2	-	2	2	1	-	-	-	-	Pali
ปอเนาะ	1	-	-	-	1	-	-	-	-	-	-	-	-	-	-	-	-	Pondok
การศึกษาอื่น ๆ	3	-	-	-	-	1	-	-	1	-	-	-	-	1	-	-	-	Others education
ไม่ทราบระดับการศึกษา	415	-	-	-	74	125	29	32	26	30	22	14	19	6	8	10	22	Unknown level of Ed.
ไม่ทราบ	730	332	40	21	23	34	24	34	33	22	31	44	37	54	-	-	-	Unknown

ตารางที่ 7 ประชากรอายุ 3 ปีขึ้นไป จำแนกตามระดับชั้นที่กำลังเรียน กลุ่มอายุ เพศ และเขตการปกครอง (ต่อ)

Table 7 Population 3 years of age and over by educational attendance, age group, sex and area (Contd.)

ระดับชั้นที่กำลังเรียน เพศ และเขตการปกครอง	รวม Total	กลุ่มอายุ Age group																Educational attendance, sex and area
		3 - 5	6 - 11	12 - 14	15 - 17	18 - 21	22 - 24	25 - 29	30 - 34	35 - 39	40 - 44	45 - 49	50 - 54	55 - 59	60 - 64	65 - 69	70 ขึ้นไป and over	
ระดับอุดมศึกษา (สามัญ)	969	-	-	-	8	495	193	94	49	35	34	30	18	6	2	1	2	Higher level (General)
อนุปริญญา	14	-	-	-	-	12	1	-	-	-	-	-	-	-	-	-	-	Diploma level
ปริญญาตรี	800	-	-	-	8	481	170	54	28	18	14	12	9	5	-	1	-	Graduate level
ปีที่ 1	244	-	-	-	8	191	19	10	5	4	5	-	1	1	-	1	-	1 st year
ปีที่ 2	192	-	-	-	-	145	21	4	8	5	2	2	2	2	-	-	-	2 nd year
ปีที่ 3	149	-	-	-	-	87	32	11	7	6	2	4	-	-	-	-	-	3 rd year
ปีที่ 4	209	-	-	-	-	59	94	26	7	5	4	6	6	1	-	-	-	4 th year
ปีที่ 5	4	-	-	-	-	-	2	1	1	-	-	-	-	-	-	-	-	5 th year
ปีที่ 6	-	-	-	-	-	-	-	-	-	-	-	-	-	-	-	-	-	6 th year
ไม่ทราบ	1	-	-	-	-	-	-	-	-	-	1	-	-	-	-	-	-	Unknown
สูงกว่าปริญญาตรี	20	-	-	-	-	-	4	4	5	-	1	-	-	1	2	-	2	Upper higher level
ปริญญาโท	122	-	-	-	-	1	18	33	15	15	17	18	6	-	-	-	-	Master degree
สูงกว่าปริญญาโท	2	-	-	-	-	-	-	-	1	1	-	-	-	-	-	-	-	Upper master degree
ปริญญาเอก	10	-	-	-	-	-	-	2	-	1	2	1	3	-	-	-	-	Doctorate degree
สูงกว่าปริญญาเอก/ แพทย์เฉพาะทาง	1	-	-	-	-	-	-	-	1	-	-	-	-	-	-	-	-	Upper doctorate degree/ Special doctor
ระดับอุดมศึกษา (อาชีวศึกษา)	673	-	-	-	32	602	20	6	8	-	-	4	-	-	-	-	-	Higher level (Vocational)
ต่ำกว่าอนุปริญญา	1	-	-	-	1	-	-	-	-	-	-	-	-	-	-	-	-	Lower diploma level
อนุปริญญา	672	-	-	-	31	602	20	6	8	-	-	4	-	-	-	-	-	Diploma level
การศึกษาทางศาสนา	215	-	-	57	48	22	9	10	7	8	13	10	8	10	7	5	1	Religious education
แผนกธรรม	198	-	-	57	43	21	8	8	5	8	11	8	7	10	7	5	1	Dharma
แผนกบาลี	15	-	-	-	3	1	1	2	2	-	2	2	1	-	-	-	-	Pali
ปอเนาะ	1	-	-	-	1	-	-	-	-	-	-	-	-	-	-	-	-	Pondok
การศึกษาอื่น ๆ	-	-	-	-	-	-	-	-	-	-	-	-	-	-	-	-	-	Others education
ไม่ทราบระดับการศึกษา	246	-	-	-	49	80	16	19	11	16	15	10	10	4	5	5	7	Unknown level of Ed.
ไม่ทราบ	380	174	23	15	14	22	14	15	23	11	12	24	13	19	-	-	-	Unknown

ตารางที่ 7 ประชากรอายุ 3 ปีขึ้นไป จำแนกตามระดับชั้นที่กำลังเรียน กลุ่มอายุ เพศ และเขตการปกครอง (ต่อ)

Table 7 Population 3 years of age and over by educational attendance, age group, sex and area (Contd.)

พื้นที่กำลังเรียน เพศ และเขตการปกครอง	รวม Total	กลุ่มอายุ Age group																Educational attendance, sex and area
		3 - 5	6 - 11	12 - 14	15 - 17	18 - 21	22 - 24	25 - 29	30 - 34	35 - 39	40 - 44	45 - 49	50 - 54	55 - 59	60 - 64	65 - 69	70 ขึ้นไป and over	
ระดับอุดมศึกษา (สามัญ)	1,571	-	-	-	17	952	253	152	69	50	35	23	17	3	-	-	1	Higher level (General)
อนุปริญญา	16	-	-	-	1	11	1	3	-	-	-	-	-	-	-	-	-	Diploma level
ปริญญาตรี	1,355	-	-	-	16	939	219	83	40	24	15	12	6	-	-	-	-	Graduate level
ปีที่ 1	487	-	-	-	16	408	28	15	7	4	4	3	3	-	-	-	-	1 st year
ปีที่ 2	315	-	-	-	-	255	29	12	7	6	5	2	-	-	-	-	-	2 nd year
ปีที่ 3	248	-	-	-	-	161	45	25	7	3	2	2	2	-	-	-	-	3 rd year
ปีที่ 4	300	-	-	-	-	113	115	31	19	11	5	5	1	-	-	-	-	4 th year
ปีที่ 5	1	-	-	-	-	1	-	-	-	-	-	-	-	-	-	-	-	5 th year
ปีที่ 6	-	-	-	-	-	-	-	-	-	-	-	-	-	-	-	-	-	6 th year
ไม่ทราบ	4	-	-	-	-	1	2	1	-	-	-	-	-	-	-	-	-	Unknown
สูงกว่าปริญญาตรี	24	-	-	-	-	-	7	11	1	-	1	-	1	1	-	-	1	Upper higher level
ปริญญาโท	162	-	-	-	-	1	25	53	25	25	18	8	5	1	-	-	-	Master degree
สูงกว่าปริญญาโท	1	-	-	-	-	-	-	-	-	-	-	1	-	-	-	-	-	Upper master degree
ปริญญาเอก	12	-	-	-	-	-	-	2	2	1	1	1	4	-	-	-	-	Doctorate degree
สูงกว่าปริญญาเอก/ แพทย์เฉพาะทาง	-	-	-	-	-	-	-	-	-	-	-	-	-	-	-	-	-	Upper doctorate degree/ Special doctor
ระดับอุดมศึกษา (อาชีวศึกษา)	416	-	-	-	18	352	25	9	3	5	1	-	-	-	-	-	1	Higher level (Vocational)
ต่ำกว่าอนุปริญญา	3	-	-	-	-	3	-	-	-	-	-	-	-	-	-	-	-	Lower diploma level
อนุปริญญา	412	-	-	-	18	349	25	9	3	5	1	-	-	-	-	-	1	Diploma level
การศึกษาทางศาสนา	1	-	-	-	-	-	-	-	1	-	-	-	-	-	-	-	-	Religious education
แผนกธรรม	1	-	-	-	-	-	-	-	1	-	-	-	-	-	-	-	-	Dharma
แผนกบาลี	-	-	-	-	-	-	-	-	-	-	-	-	-	-	-	-	-	Pali
ปอเนาะ	-	-	-	-	-	-	-	-	-	-	-	-	-	-	-	-	-	Pondok
การศึกษาอื่น ๆ	3	-	-	-	-	1	-	-	1	-	-	-	-	1	-	-	-	Others education
ไม่ทราบระดับการศึกษา	169	-	-	-	24	44	12	13	15	14	8	3	9	2	3	6	15	Unknown level of Ed.
ไม่ทราบ	350	158	17	7	9	12	10	19	10	10	18	20	24	35	-	-	-	Unknown

ตารางที่ 7 ประชากรอายุ 3 ปีขึ้นไป จำแนกตามระดับชั้นที่กำลังเรียน กลุ่มอายุ เพศ และเขตการปกครอง (ต่อ)

Table 7 Population 3 years of age and over by educational attendance, age group, sex and area (Contd.)

ระดับชั้นที่กำลังเรียน เพศ และเขตการปกครอง	รวม Total	กลุ่มอายุ Age group																Educational attendance, sex and area
		3 - 5	6 - 11	12 - 14	15 - 17	18 - 21	22 - 24	25 - 29	30 - 34	35 - 39	40 - 44	45 - 49	50 - 54	55 - 59	60 - 64	65 - 69	70 ขึ้นไป and over	
ระดับอุดมศึกษา (สามัญ)	1,282	-	-	-	16	709	217	135	70	48	36	25	19	6	-	1	-	Higher level (General)
อนุปริญญา	18	-	-	-	-	13	3	2	-	-	-	-	-	-	-	-	-	Diploma level
ปริญญาตรี	1,072	-	-	-	16	694	183	73	43	23	19	10	7	4	-	1	-	Graduate level
ปีที่ 1	343	-	-	-	16	278	19	11	6	3	5	1	1	1	-	1	-	1 st year
ปีที่ 2	253	-	-	-	-	199	25	7	6	7	3	2	1	2	-	-	-	2 nd year
ปีที่ 3	206	-	-	-	-	123	39	22	8	4	4	3	2	-	-	-	-	3 rd year
ปีที่ 4	268	-	-	-	-	94	100	31	22	8	7	3	2	-	-	-	-	4 th year
ปีที่ 5	2	-	-	-	-	-	-	1	1	-	-	-	-	-	-	-	-	5 th year
ปีที่ 6	-	-	-	-	-	-	-	-	-	-	-	-	-	-	-	-	-	6 th year
ไม่ทราบ	-	-	-	-	-	-	-	-	-	-	-	-	-	-	-	-	-	Unknown
สูงกว่าปริญญาตรี	20	-	-	-	-	-	7	9	3	-	-	-	-	1	-	-	-	Upper higher level
ปริญญาโท	152	-	-	-	-	2	24	46	22	22	15	13	8	1	-	-	-	Master degree
สูงกว่าปริญญาโท	2	-	-	-	-	-	-	-	1	1	-	-	-	-	-	-	-	Upper master degree
ปริญญาเอก	16	-	-	-	-	-	-	4	1	2	2	2	4	-	-	-	-	Doctorate degree
สูงกว่าปริญญาเอก/ แพทย์เฉพาะทาง	1	-	-	-	-	-	-	1	-	-	-	-	-	-	-	-	-	Upper doctorate degree/ Special doctor
ระดับอุดมศึกษา (อาชีวศึกษา)	447	-	-	-	21	384	20	11	8	1	-	2	-	-	-	-	-	Higher level (Vocational)
ต่ำกว่าอนุปริญญา	1	-	-	-	-	1	-	-	-	-	-	-	-	-	-	-	-	Lower diploma level
อนุปริญญา	446	-	-	-	21	383	20	11	8	1	-	2	-	-	-	-	-	Diploma level
การศึกษาทางศาสนา	146	-	-	47	34	13	7	7	6	5	6	4	7	5	3	3	-	Religious education
แผนกธรรม	129	-	-	47	30	12	6	4	3	5	3	2	6	5	3	3	-	Dharma
แผนกบาลี	15	-	-	-	3	1	1	2	2	-	2	2	1	-	-	-	-	Pali
ปอเนาะ	1	-	-	-	1	-	-	-	-	-	-	-	-	-	-	-	-	Pondok
การศึกษาอื่น ๆ	2	-	-	-	-	1	-	-	1	-	-	-	-	-	-	-	-	Others education
ไม่ทราบระดับการศึกษา	153	-	-	-	25	50	14	13	11	10	7	3	3	2	-	7	7	Unknown level of Ed.
ไม่ทราบ	342	139	17	12	8	16	15	21	19	11	18	14	22	28	-	-	-	Unknown

ตารางที่ 7 ประชากรอายุ 3 ปีขึ้นไป จำแนกตามระดับชั้นที่กำลังเรียน กลุ่มอายุ เพศ และเขตการปกครอง (ต่อ)

Table 7 Population 3 years of age and over by educational attendance, age group, sex and area (Contd.)

พื้นที่กำลังเรียน เพศ และเขตการปกครอง	รวม Total	กลุ่มอายุ Age group																Educational attendance, sex and area
		3 - 5	6 - 11	12 - 14	15 - 17	18 - 21	22 - 24	25 - 29	30 - 34	35 - 39	40 - 44	45 - 49	50 - 54	55 - 59	60 - 64	65 - 69	70 ขึ้นไป and over	
ระดับอุดมศึกษา (สามัญ)	477	-	-	-	5	215	96	56	32	28	17	12	10	4	-	1	-	Higher level (General)
อนุปริญญา	10	-	-	-	-	8	1	-	-	-	-	-	-	-	-	-	-	Diploma level
ปริญญาตรี	377	-	-	-	5	206	84	32	20	14	6	3	3	4	-	1	-	Graduate level
ปีที่ 1	91	-	-	-	5	65	10	5	1	2	1	-	-	1	-	1	-	1 st year
ปีที่ 2	95	-	-	-	-	69	10	3	5	3	-	1	1	2	-	-	-	2 nd year
ปีที่ 3	70	-	-	-	-	32	17	8	6	4	2	1	-	-	-	-	-	3 rd year
ปีที่ 4	118	-	-	-	-	39	47	15	7	4	2	1	2	-	-	-	-	4 th year
ปีที่ 5	2	-	-	-	-	-	-	1	1	-	-	-	-	-	-	-	-	5 th year
ปีที่ 6	-	-	-	-	-	-	-	-	-	-	-	-	-	-	-	-	-	6 th year
ไม่ทราบ	-	-	-	-	-	-	-	-	-	-	-	-	-	-	-	-	-	Unknown
สูงกว่าปริญญาตรี	5	-	-	-	-	-	1	3	1	-	-	-	-	-	-	-	-	Upper higher level
ปริญญาโท	73	-	-	-	-	1	10	17	10	12	10	8	5	-	-	-	-	Master degree
สูงกว่าปริญญาโท	2	-	-	-	-	-	-	-	1	1	-	-	-	-	-	-	-	Upper master degree
ปริญญาเอก	7	-	-	-	-	-	-	2	-	1	1	1	2	-	-	-	-	Doctorate degree
สูงกว่าปริญญาเอก/ แพทย์เฉพาะทาง	1	-	-	-	-	-	-	1	-	-	-	-	-	-	-	-	-	Upper doctorate degree/ Special doctor
ระดับอุดมศึกษา (อาชีวศึกษา)	265	-	-	-	14	231	7	5	6	-	-	2	-	-	-	-	-	Higher level (Vocational)
ต่ำกว่าอนุปริญญา	-	-	-	-	-	-	-	-	-	-	-	-	-	-	-	-	-	Lower diploma level
อนุปริญญา	265	-	-	-	14	231	7	5	6	-	-	2	-	-	-	-	-	Diploma level
การศึกษาทางศาสนา	144	-	-	47	34	13	7	7	4	5	6	4	7	5	3	3	-	Religious education
แผนกธรรม	128	-	-	47	30	12	6	4	2	5	3	2	6	5	3	3	-	Dharma
แผนกบาลี	15	-	-	-	3	1	1	2	2	-	2	2	1	-	-	-	-	Pali
ปอเนาะ	1	-	-	-	1	-	-	-	-	-	-	-	-	-	-	-	-	Pondok
การศึกษาอื่น ๆ	-	-	-	-	-	-	-	-	-	-	-	-	-	-	-	-	-	Others education
ไม่ทราบระดับการศึกษา	95	-	-	-	16	40	8	6	5	7	4	2	1	2	-	4	-	Unknown level of Ed.
ไม่ทราบ	171	68	13	9	5	10	10	9	14	5	7	7	8	7	-	-	-	Unknown

ตารางที่ 7 ประชากรอายุ 3 ปีขึ้นไป จำแนกตามระดับชั้นที่กำลังเรียน กลุ่มอายุ เพศ และเขตการปกครอง (ต่อ)

Table 7 Population 3 years of age and over by educational attendance, age group, sex and area (Contd.)

ชั้นที่กำลังเรียน เพศ และเขตการปกครอง	รวม Total	กลุ่มอายุ Age group																Educational attendance, sex and area
		3 - 5	6 - 11	12 - 14	15 - 17	18 - 21	22 - 24	25 - 29	30 - 34	35 - 39	40 - 44	45 - 49	50 - 54	55 - 59	60 - 64	65 - 69	70 ขึ้นไป and over	
ระดับอุดมศึกษา (สามัญ)	804	-	-	-	11	494	121	79	37	19	19	12	9	3	-	-	-	Higher level (General)
อนุปริญญา	9	-	-	-	-	5	1	2	-	-	-	-	-	-	-	-	-	Diploma level
ปริญญาตรี	695	-	-	-	11	488	99	41	23	9	13	7	3	-	-	-	-	Graduate level
ปีที่ 1	252	-	-	-	11	213	9	7	5	1	4	1	1	-	-	-	-	1 st year
ปีที่ 2	158	-	-	-	-	130	15	4	1	3	3	1	-	-	-	-	-	2 nd year
ปีที่ 3	136	-	-	-	-	91	22	14	3	-	1	2	2	-	-	-	-	3 rd year
ปีที่ 4	150	-	-	-	-	55	52	16	15	5	5	2	-	-	-	-	-	4 th year
ปีที่ 5	-	-	-	-	-	-	-	-	-	-	-	-	-	-	-	-	-	5 th year
ปีที่ 6	-	-	-	-	-	-	-	-	-	-	-	-	-	-	-	-	-	6 th year
ไม่ทราบ	-	-	-	-	-	-	-	-	-	-	-	-	-	-	-	-	-	Unknown
สูงกว่าปริญญาตรี	14	-	-	-	-	-	6	6	1	-	-	-	-	1	-	-	-	Upper higher level
ปริญญาโท	78	-	-	-	-	1	14	29	11	9	5	5	3	1	-	-	-	Master degree
สูงกว่าปริญญาโท	-	-	-	-	-	-	-	-	-	-	-	-	-	-	-	-	-	Upper master degree
ปริญญาเอก	7	-	-	-	-	-	-	1	1	1	1	1	2	-	-	-	-	Doctorate degree
สูงกว่าปริญญาเอก/ แพทย์เฉพาะทาง	-	-	-	-	-	-	-	-	-	-	-	-	-	-	-	-	-	Upper doctorate degree/ Special doctor
ระดับอุดมศึกษา (อาชีวศึกษา)	183	-	-	-	7	154	13	6	2	1	-	-	-	-	-	-	-	Higher level (Vocational)
ต่ำกว่าอนุปริญญา	1	-	-	-	-	1	-	-	-	-	-	-	-	-	-	-	-	Lower diploma level
อนุปริญญา	182	-	-	-	7	153	13	6	2	1	-	-	-	-	-	-	-	Diploma level
การศึกษาทางศาสนา	1	-	-	-	-	-	-	-	1	-	-	-	-	-	-	-	-	Religious education
แผนกธรรม	1	-	-	-	-	-	-	-	1	-	-	-	-	-	-	-	-	Dharma
แผนกบาลี	-	-	-	-	-	-	-	-	-	-	-	-	-	-	-	-	-	Pali
ปอเนาะ	-	-	-	-	-	-	-	-	-	-	-	-	-	-	-	-	-	Pondok
การศึกษาอื่น ๆ	2	-	-	-	-	1	-	-	1	-	-	-	-	-	-	-	-	Others education
ไม่ทราบระดับการศึกษา	59	-	-	-	10	10	6	7	6	3	2	1	2	-	-	3	7	Unknown level of Ed.
ไม่ทราบ	171	72	5	3	4	6	5	13	5	6	11	7	14	21	-	-	-	Unknown

ตารางที่ 7 ประชากรอายุ 3 ปีขึ้นไป จำแนกตามระดับชั้นที่กำลังเรียน กลุ่มอายุ เพศ และเขตการปกครอง (ต่อ)

Table 7 Population 3 years of age and over by educational attendance, age group, sex and area (Contd.)

พื้นที่กำลังเรียน เพศ และเขตการปกครอง	รวม Total	กลุ่มอายุ Age group																Educational attendance, sex and area
		3 - 5	6 - 11	12 - 14	15 - 17	18 - 21	22 - 24	25 - 29	30 - 34	35 - 39	40 - 44	45 - 49	50 - 54	55 - 59	60 - 64	65 - 69	70 ขึ้นไป and over	
ระดับอุดมศึกษา (สามัญ)	1,258	-	-	-	9	737	228	112	48	37	33	28	16	2	2	-	4	Higher level (General)
อนุปริญญา	12	-	-	-	1	10	-	1	-	-	-	-	-	-	-	-	-	Diploma level
ปริญญาตรี	1,083	-	-	-	8	727	206	64	25	19	10	14	8	1	-	-	-	Graduate level
ปีที่ 1	389	-	-	-	8	321	29	14	6	4	3	2	3	-	-	-	-	1 st year
ปีที่ 2	254	-	-	-	-	201	25	9	9	3	3	2	1	-	-	-	-	2 nd year
ปีที่ 3	190	-	-	-	-	124	38	14	6	5	1	3	-	-	-	-	-	3 rd year
ปีที่ 4	241	-	-	-	-	78	110	26	4	8	1	7	4	1	-	-	-	4 th year
ปีที่ 5	3	-	-	-	-	1	2	-	-	-	-	-	-	-	-	-	-	5 th year
ปีที่ 6	-	-	-	-	-	-	-	-	-	-	-	-	-	-	-	-	-	6 th year
ไม่ทราบ	5	-	-	-	-	1	2	1	-	-	1	-	-	-	-	-	-	Unknown
สูงกว่าปริญญาตรี	23	-	-	-	-	-	3	6	4	-	2	-	1	1	2	-	4	Upper higher level
ปริญญาโท	132	-	-	-	-	-	19	40	18	18	20	13	3	-	-	-	-	Master degree
สูงกว่าปริญญาโท	1	-	-	-	-	-	-	-	-	-	-	1	-	-	-	-	-	Upper master degree
ปริญญาเอก	7	-	-	-	-	-	-	1	1	-	1	-	3	-	-	-	-	Doctorate degree
สูงกว่าปริญญาเอก/ แพทย์เฉพาะทาง	-	-	-	-	-	-	-	-	-	-	-	-	-	-	-	-	-	Upper doctorate degree/ Special doctor
ระดับอุดมศึกษา (อาชีวศึกษา)	642	-	-	-	30	570	25	4	4	4	1	2	-	-	-	-	1	Higher level (Vocational)
ต่ำกว่าอนุปริญญา	3	-	-	-	1	2	-	-	-	-	-	-	-	-	-	-	-	Lower diploma level
อนุปริญญา	639	-	-	-	29	568	25	4	4	4	1	2	-	-	-	-	1	Diploma level
การศึกษาทางศาสนา	70	-	-	10	14	9	2	4	2	2	8	6	1	5	4	1	1	Religious education
แผนกธรรม	70	-	-	10	14	9	2	4	2	2	8	6	1	5	4	1	1	Dharma
แผนกบาลี	-	-	-	-	-	-	-	-	-	-	-	-	-	-	-	-	-	Pali
ปอเนาะ	-	-	-	-	-	-	-	-	-	-	-	-	-	-	-	-	-	Pondok
การศึกษาอื่น ๆ	1	-	-	-	-	-	-	-	-	-	-	-	-	1	-	-	-	Others education
ไม่ทราบระดับการศึกษา	262	-	-	-	48	75	15	19	15	20	16	10	15	3	8	3	15	Unknown level of Ed.
ไม่ทราบ	388	193	23	9	15	18	10	13	14	10	13	30	15	27	-	-	-	Unknown

ตารางที่ 7 ประชากรอายุ 3 ปีขึ้นไป จำแนกตามระดับชั้นที่กำลังเรียน กลุ่มอายุ เพศ และเขตการปกครอง (ต่อ)

Table 7 Population 3 years of age and over by educational attendance, age group, sex and area (Contd.)

ระดับชั้นที่กำลังเรียน เพศ และเขตการปกครอง	รวม Total	กลุ่มอายุ Age group																Educational attendance, sex and area
		3 - 5	6 - 11	12 - 14	15 - 17	18 - 21	22 - 24	25 - 29	30 - 34	35 - 39	40 - 44	45 - 49	50 - 54	55 - 59	60 - 64	65 - 69	70 ขึ้นไป and over	
ระดับอุดมศึกษา (สามัญ)	491	-	-	-	3	280	96	39	17	7	17	18	8	2	2	-	2	Higher level (General)
อนุปริญญา	4	-	-	-	-	4	-	-	-	-	-	-	-	-	-	-	-	Diploma level
ปริญญาตรี	423	-	-	-	3	276	86	22	8	5	8	8	6	1	-	-	-	Graduate level
ปีที่ 1	153	-	-	-	3	125	10	6	3	1	3	-	1	-	-	-	-	1 st year
ปีที่ 2	97	-	-	-	-	75	12	1	3	1	2	1	1	-	-	-	-	2 nd year
ปีที่ 3	78	-	-	-	-	55	15	4	1	1	-	3	-	-	-	-	-	3 rd year
ปีที่ 4	90	-	-	-	-	20	47	12	-	1	1	5	3	1	-	-	-	4 th year
ปีที่ 5	2	-	-	-	-	-	2	-	-	-	-	-	-	-	-	-	-	5 th year
ปีที่ 6	-	-	-	-	-	-	-	-	-	-	-	-	-	-	-	-	-	6 th year
ไม่ทราบ	1	-	-	-	-	-	-	-	-	-	1	-	-	-	-	-	-	Unknown
สูงกว่าปริญญาตรี	13	-	-	-	-	-	2	1	4	-	1	-	-	1	2	-	2	Upper higher level
ปริญญาโท	49	-	-	-	-	-	8	16	5	2	7	10	1	-	-	-	-	Master degree
สูงกว่าปริญญาโท	-	-	-	-	-	-	-	-	-	-	-	-	-	-	-	-	-	Upper master degree
ปริญญาเอก	2	-	-	-	-	-	-	-	-	-	1	-	1	-	-	-	-	Doctorate degree
สูงกว่าปริญญาเอก/ แพทย์เฉพาะทาง	-	-	-	-	-	-	-	-	-	-	-	-	-	-	-	-	-	Upper doctorate degree/ Special doctor
ระดับอุดมศึกษา (อาชีวศึกษา)	409	-	-	-	19	372	13	1	3	-	-	2	-	-	-	-	-	Higher level (Vocational)
ต่ำกว่าอนุปริญญา	1	-	-	-	1	-	-	-	-	-	-	-	-	-	-	-	-	Lower diploma level
อนุปริญญา	408	-	-	-	18	372	13	1	3	-	-	2	-	-	-	-	-	Diploma level
การศึกษาทางศาสนา	70	-	-	10	14	9	2	4	2	2	8	6	1	5	4	1	1	Religious education
แผนกธรรม	70	-	-	10	14	9	2	4	2	2	8	6	1	5	4	1	1	Dharma
แผนกบาลี	-	-	-	-	-	-	-	-	-	-	-	-	-	-	-	-	-	Pali
ปอเนาะ	-	-	-	-	-	-	-	-	-	-	-	-	-	-	-	-	-	Pondok
การศึกษาอื่น ๆ	-	-	-	-	-	-	-	-	-	-	-	-	-	-	-	-	-	Others education
ไม่ทราบระดับการศึกษา	152	-	-	-	34	40	8	13	6	9	10	8	9	1	5	1	7	Unknown level of Ed.
ไม่ทราบ	209	106	10	6	10	12	4	7	9	6	6	17	5	12	-	-	-	Unknown

ตารางที่ 7 ประชากรอายุ 3 ปีขึ้นไป จำแนกตามระดับชั้นที่กำลังเรียน กลุ่มอายุ เพศ และเขตการปกครอง (ต่อ)

Table 7 Population 3 years of age and over by educational attendance, age group, sex and area (Contd.)

ชั้นที่กำลังเรียน เพศ และเขตการปกครอง	รวม Total	กลุ่มอายุ Age group																Educational attendance, sex and area
		3 - 5	6 - 11	12 - 14	15 - 17	18 - 21	22 - 24	25 - 29	30 - 34	35 - 39	40 - 44	45 - 49	50 - 54	55 - 59	60 - 64	65 - 69	70 ขึ้นไป and over	
ระดับอุดมศึกษา (สามัญ)	767	-	-	-	6	457	132	74	31	30	17	10	8	-	-	-	1	Higher level (General)
อนุปริญญา	8	-	-	-	1	6	-	1	-	-	-	-	-	-	-	-	-	Diploma level
ปริญญาตรี	660	-	-	-	4	451	120	42	17	15	2	6	2	-	-	-	-	Graduate level
ปีที่ 1	235	-	-	-	4	195	19	8	2	2	-	2	1	-	-	-	-	1 st year
ปีที่ 2	157	-	-	-	-	125	13	8	6	2	1	1	-	-	-	-	-	2 nd year
ปีที่ 3	112	-	-	-	-	70	22	11	4	3	1	-	-	-	-	-	-	3 rd year
ปีที่ 4	150	-	-	-	-	58	63	14	4	7	-	2	1	-	-	-	-	4 th year
ปีที่ 5	1	-	-	-	-	1	-	-	-	-	-	-	-	-	-	-	-	5 th year
ปีที่ 6	-	-	-	-	-	-	-	-	-	-	-	-	-	-	-	-	-	6 th year
ไม่ทราบ	4	-	-	-	-	1	2	1	-	-	-	-	-	-	-	-	-	Unknown
สูงกว่าปริญญาตรี	9	-	-	-	-	-	1	5	-	-	1	-	1	-	-	-	1	Upper higher level
ปริญญาโท	83	-	-	-	-	-	11	24	14	16	13	3	2	-	-	-	-	Master degree
สูงกว่าปริญญาโท	1	-	-	-	-	-	-	-	-	-	-	1	-	-	-	-	-	Upper master degree
ปริญญาเอก	4	-	-	-	-	-	-	1	1	-	-	-	2	-	-	-	-	Doctorate degree
สูงกว่าปริญญาเอก/ แพทย์เฉพาะทาง	-	-	-	-	-	-	-	-	-	-	-	-	-	-	-	-	-	Upper doctorate degree/ Special doctor
ระดับอุดมศึกษา (อาชีวศึกษา)	233	-	-	-	11	198	12	3	1	4	1	-	-	-	-	-	1	Higher level (Vocational)
ต่ำกว่าอนุปริญญา	2	-	-	-	-	2	-	-	-	-	-	-	-	-	-	-	-	Lower diploma level
อนุปริญญา	231	-	-	-	11	196	12	3	1	4	1	-	-	-	-	-	1	Diploma level
การศึกษาทางศาสนา	-	-	-	-	-	-	-	-	-	-	-	-	-	-	-	-	-	Religious education
แผนกธรรม	-	-	-	-	-	-	-	-	-	-	-	-	-	-	-	-	-	Dharma
แผนกบาลี	-	-	-	-	-	-	-	-	-	-	-	-	-	-	-	-	-	Pali
ปอเนาะ	-	-	-	-	-	-	-	-	-	-	-	-	-	-	-	-	-	Pondok
การศึกษาอื่น ๆ	1	-	-	-	-	-	-	-	-	-	-	-	-	1	-	-	-	Others education
ไม่ทราบระดับการศึกษา	110	-	-	-	15	34	6	6	9	11	5	2	7	2	3	2	8	Unknown level of Ed.
ไม่ทราบ	180	87	13	3	5	6	5	6	5	4	8	12	10	15	-	-	-	Unknown

ตารางที่ 8 ประชากรอายุ 3 ปีขึ้นไป จำแนกตามระดับชั้นที่เรียนสำเร็จ กลุ่มอายุ เพศ และเขตการปกครอง

Table 8 Population 3 years of age and over by educational attainment, age group, sex and area

พื้นที่เรียนสำเร็จ เพศ และเขตการปกครอง	รวม Total	กลุ่มอายุ Age group																Educational attainment, sex and area
		3 - 5	6 - 11	12 - 14	15 - 17	18 - 21	22 - 24	25 - 29	30 - 34	35 - 39	40 - 44	45 - 49	50 - 54	55 - 59	60 - 64	65 - 69	70 ขึ้นไป and over	
ยอดรวม	246,446	8,833	19,390	12,389	11,491	12,289	8,503	16,292	17,321	17,839	19,601	21,247	19,198	16,446	12,808	9,509	23,291	Total
ไม่มีการศึกษา	11,717	5,985	376	1	19	144	124	224	258	138	111	426	516	467	441	369	2,118	No education
มีการศึกษา ชั้นที่เรียนสำเร็จ	234,723	2,848	19,013	12,388	11,472	12,146	8,378	16,068	17,063	17,700	19,490	20,818	18,681	15,978	12,367	9,140	21,174	Educational attainment Grade of school attainment
ก่อนประถมศึกษา	7,317	2,848	4,303	-	5	2	3	17	8	4	14	23	22	16	18	11	24	Less than elementary level
ระดับประถมศึกษา	126,181	-	14,710	6,669	881	1,390	1,086	2,384	4,182	7,214	10,885	13,231	13,091	12,908	10,267	7,684	19,598	Elementary level
ประถมปีที่ 1	3,428	-	3,261	2	2	2	1	4	5	8	10	18	19	22	9	16	47	Pratom 1
ประถมปีที่ 2	4,197	-	3,322	3	8	17	19	34	40	35	60	99	85	75	79	58	261	Pratom 2
ประถมปีที่ 3	4,125	-	3,267	51	10	23	21	35	35	55	75	67	74	60	61	54	237	Pratom 3
ประถมปีที่ 4	74,781	-	3,226	335	51	124	97	292	493	1,066	3,516	8,090	10,753	11,312	9,543	7,260	18,623	Pratom 4
ประถมปีที่ 5	4,177	-	1,487	2,147	24	24	44	29	35	75	122	80	50	26	15	3	16	Pratom 5
ประถมปีที่ 6	35,471	-	147	4,130	785	1,200	904	1,990	3,574	5,975	7,101	4,876	2,111	1,413	560	294	410	Pratom 6
ไม่ทราบชั้น	2	-	-	-	-	-	-	-	-	-	-	-	-	-	-	-	2	Unknown
ระดับมัธยมศึกษา	74,345	-	-	5,688	10,533	8,683	5,043	9,265	8,600	7,538	6,268	4,920	3,114	1,521	1,290	953	929	Secondary education
มัธยมศึกษาตอนต้น	42,243	-	-	5,688	6,672	3,914	2,646	4,651	4,561	4,305	3,192	2,576	1,700	803	708	367	461	Lower secondary level
มัธยมศึกษาปีที่ 1	3,744	-	-	3,439	198	29	6	4	6	2	5	14	8	6	8	3	14	Matayom 1
มัธยมศึกษาปีที่ 2	4,336	-	-	2,057	1,965	93	34	25	15	32	23	21	11	9	14	11	26	Matayom 2
มัธยมศึกษาปีที่ 3	34,164	-	-	193	4,509	3,791	2,606	4,622	4,541	4,271	3,164	2,540	1,680	788	685	352	420	Matayom 3
ไม่ทราบชั้น	-	-	-	-	-	-	-	-	-	-	-	-	-	-	-	-	-	Unknown
มัธยมศึกษาตอนปลาย	32,102	-	-	-	3,861	4,769	2,397	4,614	4,039	3,233	3,076	2,344	1,415	718	582	586	467	Upper secondary level
สายสามัญ	21,853	-	-	-	2,767	3,078	1,541	2,997	2,643	2,309	2,104	1,580	917	495	493	528	400	General type
มัธยมศึกษาปีที่ 4	1,991	-	-	-	1,703	123	5	21	15	8	20	18	11	9	21	14	23	Matayom 4
มัธยมศึกษาปีที่ 5	2,142	-	-	-	980	839	26	18	17	20	22	95	54	21	13	18	21	Matayom 5
มัธยมศึกษาปีที่ 6	17,581	-	-	-	85	2,107	1,506	2,945	2,582	2,265	2,051	1,452	836	453	456	493	350	Matayom 6
ไม่ทราบชั้น	138	-	-	-	-	10	5	12	30	16	12	14	16	12	4	4	6	Unknown
สายอาชีวศึกษา	10,249	-	-	-	1,093	1,691	855	1,617	1,396	925	971	765	498	223	89	58	67	Cert. of vocational
ปีที่ 1	813	-	-	-	665	128	1	6	4	2	3	2	-	-	-	-	1	1 st year
ปีที่ 2	979	-	-	-	350	422	17	26	34	29	31	22	26	9	5	6	1	2 nd year
ปีที่ 3	8,305	-	-	-	78	1,131	824	1,549	1,332	874	918	733	459	211	82	50	64	3 rd year
ไม่ทราบชั้น	152	-	-	-	-	10	13	36	26	20	18	8	13	4	2	1	1	Unknown

ตารางที่ 8 ประชากรอายุ 3 ปีขึ้นไป จำแนกตามระดับชั้นที่เรียนสำเร็จ กลุ่มอายุ เพศ และเขตการปกครอง (ต่อ)

Table 8 Population 3 years of age and over by educational attainment, age group, sex and area (Contd.)

พื้นที่เรียนสำเร็จ เพศ และเขตการปกครอง	รวม Total	กลุ่มอายุ Age group																Educational attainment, sex and area
		3 - 5	6 - 11	12 - 14	15 - 17	18 - 21	22 - 24	25 - 29	30 - 34	35 - 39	40 - 44	45 - 49	50 - 54	55 - 59	60 - 64	65 - 69	70 ขึ้นไป and over	
ระดับอุดมศึกษา (สามัญ)	17,526	-	-	-	9	974	1,415	2,702	2,544	1,933	1,567	1,890	1,945	1,274	595	349	329	Higher level (General)
อนุปริญญา	604	-	-	-	-	27	19	51	59	54	59	83	73	52	47	34	48	Diploma level
ปริญญาตรี	15,247	-	-	-	9	946	1,364	2,441	2,235	1,645	1,307	1,550	1,617	1,073	500	295	264	Graduate level
ปีที่ 1	534	-	-	-	8	410	50	18	17	11	7	6	2	4	-	-	-	1 st year
ปีที่ 2	789	-	-	-	1	249	104	86	87	47	45	53	57	26	20	5	8	2 nd year
ปีที่ 3	593	-	-	-	-	212	214	65	32	19	15	12	15	3	4	1	1	3 rd year
ปีที่ 4	13,179	-	-	-	-	74	986	2,244	2,077	1,547	1,224	1,465	1,521	1,030	469	288	254	4 th year
ปีที่ 5	43	-	-	-	-	-	3	9	1	7	4	3	8	5	3	-	-	5 th year
ปีที่ 6	31	-	-	-	-	-	2	6	4	6	3	2	5	2	1	1	-	6 th year
ไม่ทราบ	78	-	-	-	-	-	4	14	18	8	9	8	9	4	3	-	1	Unknown
ปริญญาตรี	13,253	-	-	-	-	74	992	2,258	2,081	1,559	1,231	1,470	1,534	1,037	473	289	254	Bachelor degree
สูงกว่าปริญญาตรี	76	-	-	-	-	-	1	10	13	9	11	8	11	6	5	1	1	Upper higher level
ปริญญาโท	1,517	-	-	-	-	1	28	189	228	216	178	240	229	139	40	15	11	Master degree
สูงกว่าปริญญาโท	11	-	-	-	-	-	-	1	-	1	2	4	-	-	-	1	2	Upper master degree
ปริญญาเอก	46	-	-	-	-	-	-	7	6	5	4	3	15	4	-	1	1	Doctorate degree
สูงกว่าปริญญาเอก/ แพทย์เฉพาะทาง	24	-	-	-	-	-	2	2	2	2	5	2	2	1	2	2	-	Upper doctorate degree/ Special doctor
ระดับอุดมศึกษา (อาชีวศึกษา)	8,051	-	-	-	5	1,021	786	1,609	1,608	888	630	649	380	167	113	90	106	Higher level (Vocational)
ต่ำกว่าอนุปริญญา	172	-	-	-	1	7	7	12	16	17	31	15	19	13	11	9	14	Lower diploma level
อนุปริญญา	7,880	-	-	-	4	1,014	779	1,598	1,592	872	599	634	361	154	102	80	91	Diploma level
การศึกษาทางศาสนา	557	-	-	30	29	14	11	22	33	34	51	47	60	43	43	35	104	Religious education
แผนกธรรม	508	-	-	30	26	13	10	19	29	27	48	41	59	38	41	32	97	Dharma
แผนกบาลี	46	-	-	-	3	1	1	3	3	6	3	6	1	5	2	3	7	Pali
ปอเนาะ	2	-	-	-	-	-	-	-	1	1	-	-	-	-	-	-	-	Pondok
การศึกษาอื่น ๆ	26	-	-	-	-	2	1	1	1	-	2	5	2	4	5	1	1	Others education
ไม่ทราบระดับการศึกษา	720	-	-	1	10	59	34	67	86	88	74	52	66	44	37	18	84	Unknown level of Ed.
ไม่ทราบ	6	-	-	-	-	-	-	-	-	1	-	2	1	1	-	-	-	Unknown

ตารางที่ 8 ประชากรอายุ 3 ปีขึ้นไป จำแนกตามระดับชั้นที่เรียนสำเร็จ กลุ่มอายุ เพศ และเขตการปกครอง (ต่อ)

Table 8 Population 3 years of age and over by educational attainment, age group, sex and area (Contd.)

พื้นที่เรียนสำเร็จ เพศ และเขตการปกครอง	รวม Total	กลุ่มอายุ Age group																	Educational attainment, sex and area
		3 - 5	6 - 11	12 - 14	15 - 17	18 - 21	22 - 24	25 - 29	30 - 34	35 - 39	40 - 44	45 - 49	50 - 54	55 - 59	60 - 64	65 - 69	70 ขึ้นไป and over		
ชาย																		Male	
ไม่มีการศึกษา	117,602	4,555	10,106	6,335	5,970	6,389	4,346	8,430	8,552	8,655	9,332	9,874	8,647	7,320	5,758	4,088	9,246	No education	
มีการศึกษา	5,167	3,097	219	-	14	109	105	167	209	87	101	149	164	108	103	78	457	Educational attainment	
ชั้นที่เรียนสำเร็จ	112,431	1,457	9,887	6,335	5,957	6,280	4,241	8,263	8,342	8,568	9,231	9,723	8,482	7,210	5,656	4,011	8,789	Grade of school attainment	
ก่อนประถมศึกษา	3,748	1,457	2,228	-	3	2	2	5	2	2	9	8	3	6	8	2	9	Less than elementary level	
ระดับประถมศึกษา	56,953	-	7,658	3,518	555	841	654	1,490	2,272	3,502	4,825	5,717	5,433	5,378	4,323	3,071	7,717	Elementary level	
ประถมปีที่ 1	1,756	-	1,694	-	-	2	1	2	4	3	6	7	9	6	2	2	17	Pratom 1	
ประถมปีที่ 2	2,133	-	1,776	1	4	12	13	27	22	19	23	39	36	29	38	18	75	Pratom 2	
ประถมปีที่ 3	2,145	-	1,765	31	7	13	13	18	15	25	25	27	29	22	24	19	112	Pratom 3	
ประถมปีที่ 4	30,495	-	1,624	199	27	52	56	168	242	501	1,370	3,201	4,306	4,640	3,947	2,876	7,285	Pratom 4	
ประถมปีที่ 5	2,114	-	731	1,127	17	18	3	13	17	40	59	33	20	14	10	2	9	Pratom 5	
ประถมปีที่ 6	18,309	-	68	2,161	501	744	568	1,262	1,972	2,913	3,341	2,410	1,031	666	301	154	218	Pratom 6	
ไม่ทราบชั้น	1	-	-	-	-	-	-	-	-	-	-	-	-	-	-	-	1	Unknown	
ระดับมัธยมศึกษา	38,661	-	-	2,787	5,351	4,438	2,506	4,790	4,195	3,656	3,222	2,735	1,825	1,000	856	648	652	Secondary education	
มัธยมศึกษาตอนต้น	22,119	-	-	2,787	3,509	2,154	1,414	2,532	2,185	2,000	1,565	1,434	1,026	514	460	230	308	Lower secondary level	
มัธยมศึกษาปีที่ 1	1,884	-	-	1,713	108	20	6	3	1	2	3	1	6	4	3	3	8	Matayom 1	
มัธยมศึกษาปีที่ 2	2,218	-	-	984	1,035	56	24	18	12	19	13	12	7	7	9	5	16	Matayom 2	
มัธยมศึกษาปีที่ 3	18,017	-	-	89	2,366	2,078	1,384	2,510	2,172	1,979	1,549	1,420	1,014	503	447	221	283	Matayom 3	
ไม่ทราบชั้น	-	-	-	-	-	-	-	-	-	-	-	-	-	-	-	-	-	Unknown	
มัธยมศึกษาตอนปลาย	16,542	-	-	-	1,842	2,283	1,091	2,258	2,010	1,656	1,657	1,302	799	486	396	419	344	Upper secondary level	
สายสามัญ	10,478	-	-	-	1,139	1,259	612	1,355	1,218	1,102	1,046	865	535	331	337	374	305	General type	
มัธยมศึกษาปีที่ 4	853	-	-	-	693	71	2	11	8	6	11	9	8	4	9	6	16	Matayom 4	
มัธยมศึกษาปีที่ 5	959	-	-	-	417	362	14	8	7	14	15	44	31	14	8	14	12	Matayom 5	
มัธยมศึกษาปีที่ 6	8,591	-	-	-	29	825	595	1,328	1,189	1,075	1,014	802	487	307	317	352	271	Matayom 6	
ไม่ทราบชั้น	74	-	-	-	-	1	1	8	14	8	6	9	10	7	2	2	6	Unknown	
สายอาชีวศึกษา	6,064	-	-	-	703	1,024	479	903	792	554	610	437	264	155	59	45	39	Cert. of vocational	
ปีที่ 1	513	-	-	-	420	81	1	5	1	1	2	1	-	-	-	-	-	1 st year	
ปีที่ 2	643	-	-	-	237	290	12	16	23	15	18	9	12	4	2	2	1	2 nd year	
ปีที่ 3	4,821	-	-	-	45	646	462	860	753	524	579	422	247	147	54	43	38	3 rd year	
ไม่ทราบชั้น	88	-	-	-	-	6	4	22	15	13	11	5	6	4	2	-	-	Unknown	

ตารางที่ 8 ประชากรอายุ 3 ปีขึ้นไป จำแนกตามระดับชั้นที่เรียนสำเร็จ กลุ่มอายุ เพศ และเขตการปกครอง (ต่อ)

Table 8 Population 3 years of age and over by educational attainment, age group, sex and area (Contd.)

พื้นที่เรียนสำเร็จ เพศ และเขตการปกครอง	รวม Total	กลุ่มอายุ Age group																Educational attainment, sex and area
		3 - 5	6 - 11	12 - 14	15 - 17	18 - 21	22 - 24	25 - 29	30 - 34	35 - 39	40 - 44	45 - 49	50 - 54	55 - 59	60 - 64	65 - 69	70 ขึ้นไป and over	
ระดับอุดมศึกษา (สามัญ)	7,256	-	-	-	5	349	531	976	862	772	702	833	874	638	313	193	208	Higher level (General)
อนุปริญญา	266	-	-	-	-	15	8	15	24	22	35	31	26	30	23	12	26	Diploma level
ปริญญาตรี	6,186	-	-	-	5	332	507	876	763	660	574	659	694	519	254	168	174	Graduate level
ปีที่ 1	202	-	-	-	5	147	21	6	9	5	2	2	2	2	-	-	-	1 st year
ปีที่ 2	313	-	-	-	-	89	43	33	31	18	26	21	26	11	10	1	5	2 nd year
ปีที่ 3	242	-	-	-	-	74	98	28	7	7	7	7	12	1	-	1	1	3 rd year
ปีที่ 4	5,370	-	-	-	-	23	341	805	707	625	531	623	644	498	243	164	167	4 th year
ปีที่ 5	17	-	-	-	-	-	1	3	-	2	2	1	2	4	-	-	-	5 th year
ปีที่ 6	15	-	-	-	-	-	1	1	2	1	1	1	5	1	-	1	-	6 th year
ไม่ทราบ	27	-	-	-	-	-	1	1	6	2	5	3	3	2	2	-	1	Unknown
ปริญญาตรี	5,401	-	-	-	-	23	343	809	710	629	534	625	651	502	243	165	167	Bachelor degree
สูงกว่าปริญญาตรี	38	-	-	-	-	-	-	4	4	3	3	7	8	5	3	1	-	Upper higher level
ปริญญาโท	728	-	-	-	-	1	16	75	69	80	82	133	139	84	31	12	6	Master degree
สูงกว่าปริญญาโท	6	-	-	-	-	-	-	1	-	1	2	-	-	-	-	-	2	Upper master degree
ปริญญาเอก	23	-	-	-	-	-	-	4	1	3	4	2	5	1	-	1	-	Doctorate degree
สูงกว่าปริญญาเอก/ แพทย์เฉพาะทาง	9	-	-	-	-	-	1	1	1	1	1	1	1	-	1	-	-	Upper doctorate degree/ Special doctor
ระดับอุดมศึกษา (อาชีวศึกษา)	4,829	-	-	-	4	598	511	940	941	554	369	351	237	117	86	50	70	Higher level (Vocational)
ต่ำกว่าอนุปริญญา	95	-	-	-	-	2	2	4	8	8	20	5	15	8	6	8	8	Lower diploma level
อนุปริญญา	4,734	-	-	-	4	596	509	936	933	546	349	345	222	109	80	41	62	Diploma level
การศึกษาทางศาสนา	552	-	-	30	29	14	11	22	32	33	51	47	60	43	43	35	101	Religious education
แผนกธรรม	506	-	-	30	26	13	10	19	29	27	48	41	59	38	41	32	94	Dharma
แผนกบาลี	46	-	-	-	3	1	1	3	3	6	3	6	1	5	2	3	7	Pali
ปอเนาะ	-	-	-	-	-	-	-	-	-	-	-	-	-	-	-	-	-	Pondok
การศึกษาอื่น ๆ	19	-	-	-	-	2	1	1	-	-	1	2	2	4	2	1	1	Others education
ไม่ทราบระดับการศึกษา	413	-	-	-	9	35	25	39	38	50	52	30	47	25	23	10	31	Unknown level of Ed.
ไม่ทราบ	4	-	-	-	-	-	-	-	-	-	-	1	1	1	-	-	-	Unknown

ตารางที่ 8 ประชากรอายุ 3 ปีขึ้นไป จำแนกตามระดับชั้นที่เรียนสำเร็จ กลุ่มอายุ เพศ และเขตการปกครอง (ต่อ)

Table 8 Population 3 years of age and over by educational attainment, age group, sex and area (Contd.)

พื้นที่เรียนสำเร็จ เพศ และเขตการปกครอง	รวม Total	กลุ่มอายุ Age group																Educational attainment, sex and area
		3 - 5	6 - 11	12 - 14	15 - 17	18 - 21	22 - 24	25 - 29	30 - 34	35 - 39	40 - 44	45 - 49	50 - 54	55 - 59	60 - 64	65 - 69	70 ขึ้นไป and over	
หญิง Female																		
ไม่มีการศึกษา No education	128,844	4,278	9,284	6,054	5,521	5,900	4,157	7,863	8,769	9,184	10,269	11,373	10,551	9,126	7,050	5,421	14,045	No education
มีการศึกษา Educational attainment	6,550	2,888	157	1	5	34	19	58	49	51	10	277	352	359	338	291	1,660	Educational attainment
ชั้นที่เรียนสำเร็จ Grade of school attainment	122,292	1,391	9,127	6,053	5,516	5,866	4,138	7,805	8,720	9,132	10,258	11,094	10,199	8,767	6,712	5,130	12,385	Grade of school attainment
ก่อนประถมศึกษา Less than elementary level	3,569	1,391	2,075	-	1	-	1	12	5	2	5	15	19	10	9	8	15	Less than elementary level
ระดับประถมศึกษา Elementary level	69,228	-	7,052	3,151	326	549	432	894	1,910	3,713	6,060	7,514	7,659	7,530	5,944	4,613	11,881	Elementary level
ประถมปีที่ 1 Pratom 1	1,672	-	1,567	2	2	-	-	2	1	5	5	11	9	16	7	14	31	Pratom 1
ประถมปีที่ 2 Pratom 2	2,064	-	1,546	2	4	5	6	8	18	16	37	60	49	45	41	40	187	Pratom 2
ประถมปีที่ 3 Pratom 3	1,980	-	1,502	20	3	10	8	17	20	30	50	41	45	38	37	35	125	Pratom 3
ประถมปีที่ 4 Pratom 4	44,287	-	1,602	136	24	71	41	124	251	565	2,146	4,889	6,446	6,672	5,596	4,384	11,339	Pratom 4
ประถมปีที่ 5 Pratom 5	2,062	-	756	1,021	7	6	40	16	18	34	63	47	30	12	6	1	7	Pratom 5
ประถมปีที่ 6 Pratom 6	17,162	-	79	1,970	284	456	336	728	1,602	3,063	3,760	2,466	1,080	747	259	140	193	Pratom 6
ไม่ทราบชั้น Unknown	1	-	-	-	-	-	-	-	-	-	-	-	-	-	-	-	1	Unknown
ระดับมัธยมศึกษา Secondary education	35,684	-	-	2,901	5,182	4,245	2,537	4,475	4,405	3,882	3,046	2,185	1,289	521	434	304	277	Secondary education
มัธยมศึกษาตอนต้น Lower secondary level	20,125	-	-	2,901	3,163	1,759	1,231	2,119	2,376	2,305	1,626	1,142	674	289	247	137	154	Lower secondary level
มัธยมศึกษาปีที่ 1 Matayom 1	1,859	-	-	1,725	90	9	-	1	4	-	1	13	2	2	5	-	6	Matayom 1
มัธยมศึกษาปีที่ 2 Matayom 2	2,118	-	-	1,072	929	37	9	7	3	12	10	9	4	2	5	6	10	Matayom 2
มัธยมศึกษาปีที่ 3 Matayom 3	16,147	-	-	103	2,144	1,713	1,222	2,112	2,369	2,292	1,615	1,120	667	285	238	131	137	Matayom 3
ไม่ทราบชั้น Unknown	-	-	-	-	-	-	-	-	-	-	-	-	-	-	-	-	-	Unknown
มัธยมศึกษาตอนปลาย Upper secondary level	15,559	-	-	-	2,019	2,486	1,306	2,356	2,029	1,577	1,419	1,043	616	232	186	167	123	Upper secondary level
สายสามัญ General type	11,374	-	-	-	1,629	1,819	930	1,642	1,424	1,206	1,058	715	382	164	157	154	95	General type
มัธยมศึกษาปีที่ 4 Matayom 4	1,138	-	-	-	1,010	52	3	10	6	2	8	9	4	6	12	8	7	Matayom 4
มัธยมศึกษาปีที่ 5 Matayom 5	1,183	-	-	-	563	477	11	10	10	6	6	51	23	7	5	4	10	Matayom 5
มัธยมศึกษาปีที่ 6 Matayom 6	8,989	-	-	-	55	1,281	912	1,617	1,392	1,191	1,038	650	349	146	139	141	79	Matayom 6
ไม่ทราบชั้น Unknown	64	-	-	-	-	8	3	5	16	8	6	5	6	5	1	1	-	Unknown
สายอาชีวศึกษา Cert. of vocational	4,185	-	-	-	390	667	376	714	604	371	361	328	234	68	30	13	28	Cert. of vocational
ปีที่ 1 1 st year	300	-	-	-	245	47	-	1	2	1	1	1	-	-	-	-	1	1 st year
ปีที่ 2 2 nd year	336	-	-	-	112	132	5	10	11	14	14	13	14	5	2	4	-	2 nd year
ปีที่ 3 3 rd year	3,485	-	-	-	33	485	362	689	579	349	339	311	212	63	28	8	26	3 rd year
ไม่ทราบชั้น Unknown	65	-	-	-	-	3	9	14	12	6	7	3	8	-	-	1	1	Unknown

ตารางที่ 8 ประชากรอายุ 3 ปีขึ้นไป จำแนกตามระดับชั้นที่เรียนสำเร็จ กลุ่มอายุ เพศ และเขตการปกครอง (ต่อ)

Table 8 Population 3 years of age and over by educational attainment, age group, sex and area (Contd.)

พื้นที่เรียนสำเร็จ เพศ และเขตการปกครอง	รวม Total	กลุ่มอายุ Age group																Educational attainment, sex and area
		3 - 5	6 - 11	12 - 14	15 - 17	18 - 21	22 - 24	25 - 29	30 - 34	35 - 39	40 - 44	45 - 49	50 - 54	55 - 59	60 - 64	65 - 69	70 ขึ้นไป and over	
ระดับอุดมศึกษา (สามัญ)	10,269	-	-	-	4	625	884	1,726	1,682	1,161	865	1,057	1,071	636	281	156	121	Higher level (General)
อนุปริญญา	338	-	-	-	-	12	11	36	35	31	24	52	47	22	24	22	23	Diploma level
ปริญญาตรี	9,061	-	-	-	4	613	858	1,565	1,472	985	733	891	922	554	246	127	90	Graduate level
ปีที่ 1	332	-	-	-	3	263	29	13	8	7	5	3	-	1	-	-	-	1 st year
ปีที่ 2	476	-	-	-	1	161	61	54	57	29	19	32	31	15	10	4	4	2 nd year
ปีที่ 3	350	-	-	-	-	138	117	37	24	12	8	6	3	1	4	-	-	3 rd year
ปีที่ 4	7,808	-	-	-	-	51	645	1,439	1,369	922	694	842	878	532	227	123	87	4 th year
ปีที่ 5	27	-	-	-	-	-	2	5	1	4	1	2	6	1	3	-	-	5 th year
ปีที่ 6	17	-	-	-	-	-	1	4	1	5	2	1	-	1	1	-	-	6 th year
ไม่ทราบ	51	-	-	-	-	-	3	13	12	6	5	5	5	2	1	-	-	Unknown
ปริญญาตรี	7,852	-	-	-	-	51	649	1,449	1,372	931	697	845	883	535	231	123	87	Bachelor degree
สูงกว่าปริญญาตรี	38	-	-	-	-	-	1	6	9	7	8	1	2	1	1	-	1	Upper higher level
ปริญญาโท	789	-	-	-	-	-	12	115	160	136	96	107	90	55	9	3	6	Master degree
สูงกว่าปริญญาโท	5	-	-	-	-	-	-	-	-	-	-	4	-	-	-	1	-	Upper master degree
ปริญญาเอก	23	-	-	-	-	-	-	4	5	1	-	1	9	3	-	-	1	Doctorate degree
สูงกว่าปริญญาเอก/ แพทย์เฉพาะทาง	15	-	-	-	-	-	1	1	1	1	3	1	1	1	1	2	-	Upper doctorate degree/ Special doctor
ระดับอุดมศึกษา (อาชีวศึกษา)	3,222	-	-	-	1	423	275	669	667	334	260	298	144	50	26	40	36	Higher level (Vocational)
ต่ำกว่าอนุปริญญา	77	-	-	-	1	5	5	8	8	8	11	9	5	5	5	1	6	Lower diploma level
อนุปริญญา	3,146	-	-	-	-	418	270	661	659	325	250	289	139	45	21	39	30	Diploma level
การศึกษาทางศาสนา	4	-	-	-	-	-	-	-	1	1	-	-	-	-	-	-	2	Religious education
แผนกธรรม	2	-	-	-	-	-	-	-	-	-	-	-	-	-	-	-	2	Dharma
แผนกบาลี	-	-	-	-	-	-	-	-	-	-	-	-	-	-	-	-	-	Pali
ปอเนาะ	2	-	-	-	-	-	-	-	1	1	-	-	-	-	-	-	-	Pondok
การศึกษาอื่น ๆ	7	-	-	-	-	-	-	-	1	-	1	2	-	-	2	-	-	Others education
ไม่ทราบระดับการศึกษา	308	-	-	1	1	25	9	29	48	38	22	23	18	20	14	8	53	Unknown level of Ed.
ไม่ทราบ	2	-	-	-	-	-	-	-	-	1	-	1	-	-	-	-	-	Unknown

ตารางที่ 8 ประชากรอายุ 3 ปีขึ้นไป จำแนกตามระดับชั้นที่เรียนสำเร็จ กลุ่มอายุ เพศ และเขตการปกครอง (ต่อ)

Table 8 Population 3 years of age and over by educational attainment, age group, sex and area (Contd.)

พื้นที่เรียนสำเร็จ เพศ และเขตการปกครอง	รวม Total	กลุ่มอายุ Age group																Educational attainment, sex and area
		3 - 5	6 - 11	12 - 14	15 - 17	18 - 21	22 - 24	25 - 29	30 - 34	35 - 39	40 - 44	45 - 49	50 - 54	55 - 59	60 - 64	65 - 69	70 ขึ้นไป and over	
ในเขตเทศบาล																	Municipal area	
ไม่มีการศึกษา	105,920	3,659	7,741	5,203	4,955	5,369	3,785	7,422	7,781	7,774	8,331	9,110	8,467	7,107	5,452	4,016	9,748	No education
มีการศึกษา	5,419	2,410	139	-	10	115	102	182	228	113	101	220	216	209	182	179	1,014	Educational attainment
ชั้นที่เรียนสำเร็จ	100,501	1,249	7,603	5,203	4,945	5,255	3,683	7,240	7,553	7,662	8,230	8,890	8,251	6,898	5,270	3,836	8,733	Grade of school attainment
ก่อนประถมศึกษา	3,091	1,249	1,741	-	2	1	3	13	7	3	8	20	12	8	10	5	9	Less than elementary level
ระดับประถมศึกษา	51,007	-	5,862	2,617	360	627	525	1,053	1,703	2,864	4,216	5,210	5,401	5,263	4,192	3,124	7,990	Elementary level
ประถมปีที่ 1	1,403	-	1,314	2	2	1	-	2	4	4	6	8	6	8	7	8	30	Pratom 1
ประถมปีที่ 2	1,674	-	1,261	3	6	14	12	19	22	14	29	39	39	27	29	27	134	Pratom 2
ประถมปีที่ 3	1,693	-	1,307	20	1	9	12	17	13	23	34	26	38	17	21	27	128	Pratom 3
ประถมปีที่ 4	30,222	-	1,273	115	20	74	54	165	190	402	1,429	3,300	4,354	4,563	3,855	2,939	7,489	Pratom 4
ประถมปีที่ 5	1,681	-	659	790	13	10	39	17	16	26	35	29	17	11	8	1	10	Pratom 5
ประถมปีที่ 6	14,332	-	47	1,687	317	519	408	833	1,458	2,396	2,683	1,808	948	637	272	123	196	Pratom 6
ไม่ทราบชั้น	2	-	-	-	-	-	-	-	-	-	-	-	-	-	-	-	2	Unknown
ระดับมัธยมศึกษา	32,606	-	-	2,556	4,540	3,686	2,061	3,990	3,708	3,233	2,767	2,247	1,520	771	626	453	447	Secondary education
มัธยมศึกษาตอนต้น	18,268	-	-	2,556	2,793	1,598	1,093	1,979	1,943	1,848	1,374	1,136	794	404	336	186	228	Lower secondary level
มัธยมศึกษาปีที่ 1	1,682	-	-	1,542	82	13	2	2	3	-	3	10	4	5	3	3	8	Matayom 1
มัธยมศึกษาปีที่ 2	1,860	-	-	930	795	33	20	12	5	17	5	7	8	4	7	5	12	Matayom 2
มัธยมศึกษาปีที่ 3	14,726	-	-	83	1,916	1,552	1,070	1,964	1,935	1,831	1,366	1,119	782	395	326	178	208	Matayom 3
ไม่ทราบชั้น	-	-	-	-	-	-	-	-	-	-	-	-	-	-	-	-	-	Unknown
มัธยมศึกษาตอนปลาย	14,338	-	-	-	1,747	2,087	969	2,011	1,766	1,385	1,393	1,111	727	367	290	267	219	Upper secondary level
สายสามัญ	9,729	-	-	-	1,294	1,359	617	1,271	1,174	994	926	740	444	243	239	242	189	General type
มัธยมศึกษาปีที่ 4	936	-	-	-	788	58	4	14	2	3	9	9	6	8	12	11	11	Matayom 4
มัธยมศึกษาปีที่ 5	987	-	-	-	472	380	11	11	4	8	9	40	24	10	6	5	6	Matayom 5
มัธยมศึกษาปีที่ 6	7,750	-	-	-	33	915	599	1,240	1,158	976	906	683	407	217	219	225	170	Matayom 6
ไม่ทราบชั้น	56	-	-	-	-	6	2	6	9	7	1	7	7	7	2	1	1	Unknown
สายอาชีวศึกษา	4,609	-	-	-	453	729	352	741	591	391	467	371	283	125	51	25	30	Cert. of vocational
ปีที่ 1	329	-	-	-	274	51	1	2	-	1	-	-	-	-	-	-	-	1 st year
ปีที่ 2	455	-	-	-	147	177	8	19	20	16	20	15	19	8	2	3	1	2 nd year
ปีที่ 3	3,770	-	-	-	32	498	338	714	561	370	439	350	259	113	46	22	29	3 rd year
ไม่ทราบชั้น	55	-	-	-	-	3	5	6	10	4	9	7	6	4	2	-	-	Unknown

ตารางที่ 8 ประชากรอายุ 3 ปีขึ้นไป จำแนกตามระดับชั้นที่เรียนสำเร็จ กลุ่มอายุ เพศ และเขตการปกครอง (ต่อ)

Table 8 Population 3 years of age and over by educational attainment, age group, sex and area (Contd.)

พื้นที่เรียนสำเร็จ เพศ และเขตการปกครอง	รวม Total	กลุ่มอายุ Age group																Educational attainment, sex and area
		3 - 5	6 - 11	12 - 14	15 - 17	18 - 21	22 - 24	25 - 29	30 - 34	35 - 39	40 - 44	45 - 49	50 - 54	55 - 59	60 - 64	65 - 69	70 ขึ้นไป and over	
ชาย																		Male
ไม่มีการศึกษา	49,887	1,903	3,964	2,590	2,535	2,702	1,962	3,900	3,848	3,743	3,900	4,141	3,781	3,107	2,393	1,644	3,774	No education
มีการศึกษา	2,558	1,276	85	-	10	94	94	140	191	72	93	78	70	41	45	36	231	Educational attainment
ชั้นที่เรียนสำเร็จ	47,328	627	3,878	2,590	2,526	2,608	1,868	3,760	3,657	3,670	3,807	4,063	3,711	3,066	2,347	1,608	3,542	Grade of school attainment
ก่อนประถมศึกษา	1,572	627	907	-	1	1	2	5	2	2	5	8	1	4	3	1	2	Less than elementary level
ระดับประถมศึกษา	22,421	-	2,971	1,354	218	342	289	671	910	1,390	1,794	2,187	2,197	2,154	1,699	1,178	3,068	Elementary level
ประถมปีที่ 1	711	-	675	-	-	1	-	1	2	2	5	2	4	4	2	-	12	Pratom 1
ประถมปีที่ 2	827	-	659	1	2	10	9	16	11	10	10	17	17	8	12	6	37	Pratom 2
ประถมปีที่ 3	879	-	699	11	1	6	7	6	5	11	16	12	14	6	7	6	71	Pratom 3
ประถมปีที่ 4	11,999	-	613	73	8	17	27	100	90	179	555	1,274	1,732	1,849	1,535	1,109	2,838	Pratom 4
ประถมปีที่ 5	798	-	303	404	9	9	-	6	8	11	12	13	6	7	3	1	5	Pratom 5
ประถมปีที่ 6	7,206	-	22	863	197	299	246	541	792	1,176	1,196	869	424	280	139	56	104	Pratom 6
ไม่ทราบชั้น	1	-	-	-	-	-	-	-	-	-	-	-	-	-	-	-	1	Unknown
ระดับมัธยมศึกษา	16,724	-	-	1,206	2,267	1,832	1,067	2,089	1,823	1,548	1,373	1,208	869	468	392	286	295	Secondary education
มัธยมศึกษาตอนต้น	9,439	-	-	1,206	1,452	886	589	1,093	934	859	655	604	468	239	203	106	145	Lower secondary level
มัธยมศึกษาปีที่ 1	829	-	-	750	47	11	2	1	-	-	2	-	2	4	1	3	5	Matayom 1
มัธยมศึกษาปีที่ 2	919	-	-	421	410	23	16	9	2	8	3	5	4	3	5	1	7	Matayom 2
มัธยมศึกษาปีที่ 3	7,691	-	-	36	994	852	570	1,083	931	851	649	600	461	232	197	101	133	Matayom 3
ไม่ทราบชั้น	-	-	-	-	-	-	-	-	-	-	-	-	-	-	-	-	-	Unknown
มัธยมศึกษาตอนปลาย	7,285	-	-	-	815	946	478	996	889	689	719	604	401	229	189	181	150	Upper secondary level
สายสามัญ	4,606	-	-	-	533	510	270	584	557	450	441	400	264	141	158	162	136	General type
มัธยมศึกษาปีที่ 4	406	-	-	-	324	33	2	9	2	3	5	6	3	2	7	4	6	Matayom 4
มัธยมศึกษาปีที่ 5	434	-	-	-	200	162	6	6	1	5	7	18	12	8	4	5	2	Matayom 5
มัธยมศึกษาปีที่ 6	3,738	-	-	-	9	315	261	565	549	437	430	372	245	128	146	154	127	Matayom 6
ไม่ทราบชั้น	27	-	-	-	-	-	1	4	5	5	-	3	4	3	1	-	1	Unknown
สายอาชีวศึกษา	2,679	-	-	-	282	436	209	412	333	239	278	204	137	87	31	18	13	Cert. of vocational
ปีที่ 1	208	-	-	-	169	37	1	1	-	-	-	-	-	-	-	-	-	1 st year
ปีที่ 2	281	-	-	-	94	119	8	11	12	6	12	6	7	3	1	1	1	2 nd year
ปีที่ 3	2,159	-	-	-	19	280	198	397	317	231	258	195	126	81	28	17	12	3 rd year
ไม่ทราบชั้น	32	-	-	-	-	1	1	4	3	1	8	3	5	4	2	-	-	Unknown

ตารางที่ 8 ประชากรอายุ 3 ปีขึ้นไป จำแนกตามระดับชั้นที่เรียนสำเร็จ กลุ่มอายุ เพศ และเขตการปกครอง (ต่อ)

Table 8 Population 3 years of age and over by educational attainment, age group, sex and area (Contd.)

พื้นที่เรียนสำเร็จ เพศ และเขตการปกครอง	รวม Total	กลุ่มอายุ Age group																	Educational attainment, sex and area
		3 - 5	6 - 11	12 - 14	15 - 17	18 - 21	22 - 24	25 - 29	30 - 34	35 - 39	40 - 44	45 - 49	50 - 54	55 - 59	60 - 64	65 - 69	70 ขึ้นไป and over		
หญิง																		Female	
ไม่มีการศึกษา	56,033	1,756	3,778	2,613	2,420	2,667	1,822	3,521	3,933	4,032	4,430	4,969	4,686	4,001	3,059	2,371	5,974	No education	
มีการศึกษา	2,860	1,134	53	-	-	20	7	41	37	40	7	142	146	168	137	143	783	Educational attainment	
ชั้นที่เรียนสำเร็จ	53,173	622	3,724	2,613	2,420	2,647	1,815	3,480	3,896	3,991	4,423	4,827	4,540	3,833	2,922	2,228	5,191	Grade of school attainment	
ก่อนประถมศึกษา	1,519	622	834	-	1	-	1	8	4	1	2	12	11	4	7	3	7	Less than elementary level	
ระดับประถมศึกษา	28,586	-	2,890	1,264	142	285	236	382	793	1,474	2,422	3,023	3,204	3,110	2,493	1,947	4,922	Elementary level	
ประถมปีที่ 1	692	-	639	2	2	-	-	1	1	1	1	6	3	5	5	8	18	Pratom 1	
ประถมปีที่ 2	847	-	602	2	3	4	3	3	11	4	19	22	21	18	17	21	96	Pratom 2	
ประถมปีที่ 3	814	-	608	8	-	3	5	11	7	12	18	15	24	12	14	21	57	Pratom 3	
ประถมปีที่ 4	18,223	-	660	42	12	57	27	65	99	223	875	2,026	2,622	2,714	2,320	1,830	4,651	Pratom 4	
ประถมปีที่ 5	883	-	356	385	4	1	39	11	9	15	23	16	10	4	4	-	6	Pratom 5	
ประถมปีที่ 6	7,126	-	25	824	120	220	162	291	666	1,219	1,487	939	524	357	133	67	92	Pratom 6	
ไม่ทราบชั้น	1	-	-	-	-	-	-	-	-	-	-	-	-	-	-	-	1	Unknown	
ระดับมัธยมศึกษา	15,881	-	-	1,349	2,272	1,853	994	1,901	1,885	1,685	1,394	1,039	652	303	234	167	152	Secondary education	
มัธยมศึกษาตอนต้น	8,828	-	-	1,349	1,341	712	504	886	1,009	990	720	531	326	165	133	81	83	Lower secondary level	
มัธยมศึกษาปีที่ 1	853	-	-	792	35	2	-	1	3	-	1	10	1	1	2	-	4	Matayom 1	
มัธยมศึกษาปีที่ 2	941	-	-	510	384	10	4	3	2	9	1	2	3	1	3	4	5	Matayom 2	
มัธยมศึกษาปีที่ 3	7,035	-	-	47	922	700	500	881	1,004	981	717	519	321	162	128	77	74	Matayom 3	
ไม่ทราบชั้น	-	-	-	-	-	-	-	-	-	-	-	-	-	-	-	-	-	Unknown	
มัธยมศึกษาตอนปลาย	7,053	-	-	-	932	1,141	490	1,015	876	695	674	507	326	139	101	87	69	Upper secondary level	
สายสามัญ	5,123	-	-	-	761	849	347	687	617	544	484	340	180	101	82	80	52	General type	
มัธยมศึกษาปีที่ 4	530	-	-	-	465	25	2	5	-	-	5	3	2	6	5	7	5	Matayom 4	
มัธยมศึกษาปีที่ 5	552	-	-	-	273	218	5	6	3	2	2	22	12	2	2	-	4	Matayom 5	
มัธยมศึกษาปีที่ 6	4,012	-	-	-	24	600	338	675	609	539	476	311	162	90	73	71	43	Matayom 6	
ไม่ทราบชั้น	29	-	-	-	-	6	1	1	5	2	1	3	3	3	1	1	-	Unknown	
สายอาชีวศึกษา	1,930	-	-	-	171	293	143	328	259	152	190	168	146	37	20	7	17	Cert. of vocational	
ปีที่ 1	120	-	-	-	104	14	-	1	-	1	-	-	-	-	-	-	-	1 st year	
ปีที่ 2	174	-	-	-	53	58	-	8	8	10	8	10	12	5	1	2	-	2 nd year	
ปีที่ 3	1,612	-	-	-	13	218	140	317	244	139	180	155	133	33	18	4	17	3 rd year	
ไม่ทราบชั้น	23	-	-	-	-	2	4	2	7	3	1	3	1	-	-	-	-	Unknown	

ตารางที่ 8 ประชากรอายุ 3 ปีขึ้นไป จำแนกตามระดับชั้นที่เรียนสำเร็จ กลุ่มอายุ เพศ และเขตการปกครอง (ต่อ)

Table 8 Population 3 years of age and over by educational attainment, age group, sex and area (Contd.)

พื้นที่เรียนสำเร็จ เพศ และเขตการปกครอง	รวม Total	กลุ่มอายุ Age group																	Educational attainment, sex and area
		3 - 5	6 - 11	12 - 14	15 - 17	18 - 21	22 - 24	25 - 29	30 - 34	35 - 39	40 - 44	45 - 49	50 - 54	55 - 59	60 - 64	65 - 69	70 ขึ้นไป and over		
นอกเขตเทศบาล																		Non-municipal area	
ไม่มีการศึกษา	140,526	5,174	11,648	7,186	6,536	6,920	4,718	8,871	9,540	10,065	11,270	12,137	10,730	9,339	7,356	5,494	13,544	No education	
มีการศึกษา	6,298	3,575	238	1	9	29	22	43	31	25	10	206	300	258	259	190	1,103	Educational attainment	
ชั้นที่เรียนสำเร็จ	134,222	1,599	11,410	7,185	6,527	6,891	4,696	8,828	9,509	10,039	11,260	11,928	10,430	9,079	7,097	5,304	12,440	Grade of school attainment	
ก่อนประถมศึกษา	4,226	1,599	2,562	-	2	1	-	4	1	1	6	3	10	8	7	6	15	Less than elementary level	
ระดับประถมศึกษา	75,174	-	8,849	4,051	521	763	561	1,331	2,480	4,350	6,669	8,022	7,690	7,644	6,076	4,560	11,607	Elementary level	
ประถมปีที่ 1	2,025	-	1,947	-	-	1	1	2	2	4	5	10	12	14	2	8	17	Pratom 1	
ประถมปีที่ 2	2,523	-	2,061	-	2	3	7	15	17	22	32	61	46	48	50	31	128	Pratom 2	
ประถมปีที่ 3	2,431	-	1,960	31	9	13	10	18	22	32	41	41	36	43	39	27	109	Pratom 3	
ประถมปีที่ 4	44,559	-	1,953	220	31	50	43	127	304	664	2,087	4,790	6,398	6,749	5,688	4,321	11,134	Pratom 4	
ประถมปีที่ 5	2,496	-	828	1,358	11	14	4	12	19	48	87	51	33	15	7	2	6	Pratom 5	
ประถมปีที่ 6	21,139	-	100	2,443	468	681	496	1,157	2,116	3,580	4,417	3,068	1,163	776	288	171	214	Pratom 6	
ไม่ทราบชั้น	-	-	-	-	-	-	-	-	-	-	-	-	-	-	-	-	-	Unknown	
ระดับมัธยมศึกษา	41,739	-	-	3,133	5,993	4,997	2,981	5,275	4,892	4,305	3,500	2,674	1,594	750	664	499	482	Secondary education	
มัธยมศึกษาตอนต้น	23,976	-	-	3,133	3,879	2,315	1,553	2,672	2,618	2,456	1,817	1,440	906	399	371	180	233	Lower secondary level	
มัธยมศึกษาปีที่ 1	2,061	-	-	1,896	116	16	4	2	2	2	1	5	5	1	5	-	6	Matayom 1	
มัธยมศึกษาปีที่ 2	2,477	-	-	1,127	1,170	60	14	13	10	14	18	14	4	5	7	6	14	Matayom 2	
มัธยมศึกษาปีที่ 3	19,438	-	-	110	2,593	2,239	1,536	2,658	2,606	2,440	1,798	1,421	898	393	359	174	213	Matayom 3	
ไม่ทราบชั้น	-	-	-	-	-	-	-	-	-	-	-	-	-	-	-	-	-	Unknown	
มัธยมศึกษาตอนปลาย	17,763	-	-	-	2,114	2,682	1,428	2,603	2,274	1,848	1,683	1,234	688	351	293	319	249	Upper secondary level	
สายสามัญ	12,123	-	-	-	1,473	1,720	925	1,726	1,469	1,315	1,179	840	473	252	254	287	212	General type	
มัธยมศึกษาปีที่ 4	1,055	-	-	-	915	65	1	7	12	4	10	9	5	1	9	3	12	Matayom 4	
มัธยมศึกษาปีที่ 5	1,156	-	-	-	507	459	14	7	12	12	12	55	30	10	7	13	15	Matayom 5	
มัธยมศึกษาปีที่ 6	9,830	-	-	-	51	1,192	907	1,705	1,424	1,289	1,145	769	429	236	237	268	180	Matayom 6	
ไม่ทราบชั้น	82	-	-	-	-	3	2	7	21	9	11	7	9	5	1	2	5	Unknown	
สายอาชีวศึกษา	5,640	-	-	-	640	962	504	876	805	534	504	394	214	99	38	32	37	Cert. of vocational	
ปีที่ 1	484	-	-	-	392	77	-	3	4	1	3	2	-	-	-	-	1	1 st year	
ปีที่ 2	523	-	-	-	203	245	9	8	14	13	12	7	7	1	2	2	-	2 nd year	
ปีที่ 3	4,535	-	-	-	46	633	487	835	771	504	480	383	200	98	36	29	35	3 rd year	
ไม่ทราบชั้น	97	-	-	-	-	6	8	30	16	16	10	1	8	-	-	1	1	Unknown	

ตารางที่ 8 ประชากรอายุ 3 ปีขึ้นไป จำแนกตามระดับชั้นที่เรียนสำเร็จ กลุ่มอายุ เพศ และเขตการปกครอง (ต่อ)

Table 8 Population 3 years of age and over by educational attainment, age group, sex and area (Contd.)

พื้นที่เรียนสำเร็จ เพศ และเขตการปกครอง	รวม Total	กลุ่มอายุ Age group																Educational attainment, sex and area
		3 - 5	6 - 11	12 - 14	15 - 17	18 - 21	22 - 24	25 - 29	30 - 34	35 - 39	40 - 44	45 - 49	50 - 54	55 - 59	60 - 64	65 - 69	70 ขึ้นไป and over	
ระดับอุดมศึกษา (สามัญ)	8,179	-	-	-	-	488	691	1,333	1,226	869	719	848	890	539	249	156	172	Higher level (General)
อนุปริญญา	302	-	-	-	-	16	10	24	25	27	24	40	33	28	28	17	29	Diploma level
ปริญญาตรี	7,180	-	-	-	-	472	668	1,210	1,088	756	615	686	751	465	205	128	137	Graduate level
ปีที่ 1	262	-	-	-	-	204	25	9	10	5	3	3	1	1	-	-	-	1 st year
ปีที่ 2	441	-	-	-	-	127	58	43	58	26	31	26	39	14	13	3	4	2 nd year
ปีที่ 3	303	-	-	-	-	106	113	33	5	11	7	10	11	3	3	1	-	3 rd year
ปีที่ 4	6,076	-	-	-	-	35	466	1,109	998	700	567	638	685	437	187	124	132	4 th year
ปีที่ 5	28	-	-	-	-	-	2	4	-	3	2	1	8	5	1	-	-	5 th year
ปีที่ 6	14	-	-	-	-	-	-	2	2	4	-	1	2	1	1	-	-	6 th year
ไม่ทราบ	56	-	-	-	-	-	4	10	13	8	4	6	5	4	1	-	1	Unknown
ปริญญาตรี	6,118	-	-	-	-	35	468	1,116	1,000	706	569	640	695	443	189	124	132	Bachelor degree
สูงกว่าปริญญาตรี	30	-	-	-	-	-	1	6	6	5	3	2	2	1	2	1	-	Upper higher level
ปริญญาโท	633	-	-	-	-	-	11	89	104	78	74	113	97	42	14	6	5	Master degree
สูงกว่าปริญญาโท	5	-	-	-	-	-	-	-	-	-	-	4	-	-	-	1	-	Upper master degree
ปริญญาเอก	18	-	-	-	-	-	-	2	2	2	1	1	5	3	-	-	1	Doctorate degree
สูงกว่าปริญญาเอก/ แพทย์เฉพาะทาง	12	-	-	-	-	-	-	1	1	1	2	1	1	1	-	2	-	Upper doctorate degree/ Special doctor
ระดับอุดมศึกษา (อาชีวศึกษา)	4,212	-	-	-	3	610	437	842	847	463	309	317	157	79	45	50	52	Higher level (Vocational)
ต่ำกว่าอนุปริญญา	83	-	-	-	1	6	6	7	9	6	11	6	9	7	5	5	5	Lower diploma level
อนุปริญญา	4,130	-	-	-	2	604	431	835	838	457	298	311	148	72	41	46	47	Diploma level
การศึกษาทางศาสนา	313	-	-	-	1	5	8	14	20	14	35	31	41	26	29	23	67	Religious education
แผนกธรรม	293	-	-	-	1	5	8	13	19	12	34	28	41	22	28	20	62	Dharma
แผนกบาลี	18	-	-	-	-	-	-	1	-	1	1	3	-	4	1	2	5	Pali
ปอเนาะ	2	-	-	-	-	-	-	-	1	1	-	-	-	-	-	-	-	Pondok
การศึกษาอื่น ๆ	11	-	-	-	-	2	1	1	1	-	-	-	1	1	1	-	1	Others education
ไม่ทราบระดับการศึกษา	368	-	-	1	5	24	17	28	41	36	22	34	47	31	26	10	44	Unknown level of Ed.
ไม่ทราบ	6	-	-	-	-	-	-	-	-	1	-	2	1	1	-	-	-	Unknown

ตารางที่ 8 ประชากรอายุ 3 ปีขึ้นไป จำแนกตามระดับชั้นที่เรียนสำเร็จ กลุ่มอายุ เพศ และเขตการปกครอง (ต่อ)

Table 8 Population 3 years of age and over by educational attainment, age group, sex and area (Contd.)

พื้นที่เรียนสำเร็จ เพศ และเขตการปกครอง	รวม Total	กลุ่มอายุ Age group																Educational attainment, sex and area
		3 - 5	6 - 11	12 - 14	15 - 17	18 - 21	22 - 24	25 - 29	30 - 34	35 - 39	40 - 44	45 - 49	50 - 54	55 - 59	60 - 64	65 - 69	70 ขึ้นไป and over	
ชาย																		Male
ไม่มีการศึกษา	67,715	2,652	6,142	3,745	3,435	3,686	2,383	4,529	4,704	4,913	5,432	5,733	4,866	4,213	3,366	2,444	5,472	No education
มีการศึกษา	2,609	1,822	134	-	4	15	11	26	18	14	7	71	94	67	57	42	226	Educational attainment
ชั้นที่เรียนสำเร็จ	65,103	830	6,008	3,745	3,431	3,672	2,373	4,503	4,685	4,898	5,424	5,661	4,770	4,145	3,308	2,402	5,247	Grade of school attainment
ก่อนประถมศึกษา	2,177	830	1,321	-	2	1	-	-	-	-	4	-	2	2	5	1	7	Less than elementary level
ระดับประถมศึกษา	34,532	-	4,687	2,164	337	500	365	820	1,362	2,112	3,031	3,530	3,235	3,224	2,624	1,893	4,648	Elementary level
ประถมปีที่ 1	1,045	-	1,019	-	-	1	1	1	2	1	1	5	6	2	-	2	4	Pratom 1
ประถมปีที่ 2	1,306	-	1,117	-	1	2	4	11	11	9	13	22	19	21	26	13	38	Pratom 2
ประถมปีที่ 3	1,265	-	1,066	19	5	6	7	12	9	14	9	15	15	17	17	13	41	Pratom 3
ประถมปีที่ 4	18,496	-	1,011	125	19	36	29	68	152	322	815	1,927	2,574	2,792	2,413	1,767	4,447	Pratom 4
ประถมปีที่ 5	1,317	-	428	722	8	9	3	7	9	29	47	20	14	7	6	1	5	Pratom 5
ประถมปีที่ 6	11,103	-	45	1,297	303	445	322	721	1,180	1,736	2,145	1,541	608	386	162	98	113	Pratom 6
ไม่ทราบชั้น	-	-	-	-	-	-	-	-	-	-	-	-	-	-	-	-	-	Unknown
ระดับมัธยมศึกษา	21,936	-	-	1,581	3,084	2,605	1,439	2,701	2,372	2,108	1,848	1,527	956	532	464	362	357	Secondary education
มัธยมศึกษาตอนต้น	12,679	-	-	1,581	2,057	1,268	826	1,439	1,251	1,141	911	829	558	275	257	124	162	Lower secondary level
มัธยมศึกษาปีที่ 1	1,055	-	-	963	61	9	4	2	1	2	1	1	4	-	2	-	3	Matayom 1
มัธยมศึกษาปีที่ 2	1,299	-	-	564	625	33	8	9	9	11	10	7	2	4	5	4	9	Matayom 2
มัธยมศึกษาปีที่ 3	10,326	-	-	54	1,371	1,226	814	1,427	1,241	1,129	900	821	552	271	250	120	150	Matayom 3
ไม่ทราบชั้น	-	-	-	-	-	-	-	-	-	-	-	-	-	-	-	-	-	Unknown
มัธยมศึกษาตอนปลาย	9,257	-	-	-	1,027	1,337	613	1,262	1,121	967	938	698	398	257	207	238	194	Upper secondary level
สายสามัญ	5,872	-	-	-	606	750	342	771	661	652	605	465	271	189	179	212	168	General type
มัธยมศึกษาปีที่ 4	447	-	-	-	369	38	-	3	6	2	7	4	4	1	2	2	10	Matayom 4
มัธยมศึกษาปีที่ 5	525	-	-	-	217	201	8	2	6	8	8	26	19	6	4	10	10	Matayom 5
มัธยมศึกษาปีที่ 6	4,853	-	-	-	20	510	334	763	641	638	584	430	242	179	171	198	145	Matayom 6
ไม่ทราบชั้น	47	-	-	-	-	1	-	3	9	3	6	6	6	3	1	2	5	Unknown
สายอาชีวศึกษา	3,385	-	-	-	421	588	271	490	460	315	333	233	127	68	28	26	26	Cert. of vocational
ปีที่ 1	305	-	-	-	251	45	-	3	1	1	2	1	-	-	-	-	-	1 st year
ปีที่ 2	362	-	-	-	144	172	4	5	11	8	6	4	5	1	1	1	-	2 nd year
ปีที่ 3	2,662	-	-	-	26	366	264	463	436	293	321	227	121	67	27	25	26	3 rd year
ไม่ทราบชั้น	56	-	-	-	-	5	2	19	11	12	4	1	1	-	-	-	-	Unknown

ตารางที่ 8 ประชากรอายุ 3 ปีขึ้นไป จำแนกตามระดับชั้นที่เรียนสำเร็จ กลุ่มอายุ เพศ และเขตการปกครอง (ต่อ)

Table 8 Population 3 years of age and over by educational attainment, age group, sex and area (Contd.)

พื้นที่เรียนสำเร็จ เพศ และเขตการปกครอง	รวม Total	กลุ่มอายุ Age group																Educational attainment, sex and area
		3 - 5	6 - 11	12 - 14	15 - 17	18 - 21	22 - 24	25 - 29	30 - 34	35 - 39	40 - 44	45 - 49	50 - 54	55 - 59	60 - 64	65 - 69	70 ขึ้นไป and over	
ระดับอุดมศึกษา (สามัญ)	3,365	-	-	-	-	179	256	459	410	343	309	379	407	286	133	92	112	Higher level (General)
อนุปริญญา	144	-	-	-	-	7	6	6	10	15	11	14	12	21	14	8	19	Diploma level
ปริญญาตรี	2,907	-	-	-	-	172	245	419	374	299	262	294	329	235	108	78	91	Graduate level
ปีที่ 1	97	-	-	-	-	75	12	1	3	1	2	1	1	-	-	-	-	1 st year
ปีที่ 2	189	-	-	-	-	57	23	19	20	8	18	10	20	7	6	-	2	2 nd year
ปีที่ 3	114	-	-	-	-	29	49	13	-	3	3	6	8	1	-	1	-	3 rd year
ปีที่ 4	2,473	-	-	-	-	12	159	384	346	283	237	273	293	221	101	77	88	4 th year
ปีที่ 5	10	-	-	-	-	-	1	1	-	-	1	-	2	4	-	-	-	5 th year
ปีที่ 6	7	-	-	-	-	-	-	-	2	1	-	-	2	1	-	-	-	6 th year
ไม่ทราบ	16	-	-	-	-	-	1	-	3	2	-	3	2	2	1	-	1	Unknown
ปริญญาตรี	2,490	-	-	-	-	12	160	386	348	284	239	273	298	225	101	77	88	Bachelor degree
สูงกว่าปริญญาตรี	11	-	-	-	-	-	-	2	-	3	1	2	2	-	1	1	-	Upper higher level
ปริญญาโท	295	-	-	-	-	-	6	33	25	24	32	68	63	28	9	5	1	Master degree
สูงกว่าปริญญาโท	-	-	-	-	-	-	-	-	-	-	-	-	-	-	-	-	-	Upper master degree
ปริญญาเอก	5	-	-	-	-	-	-	-	-	1	1	-	2	1	-	-	-	Doctorate degree
สูงกว่าปริญญาเอก/ แพทย์เฉพาะทาง	3	-	-	-	-	-	-	-	-	1	1	1	-	-	-	-	-	Upper doctorate degree/ Special doctor
ระดับอุดมศึกษา (อาชีวศึกษา)	2,559	-	-	-	2	366	291	491	504	301	187	174	89	53	35	25	40	Higher level (Vocational)
ต่ำกว่าอนุปริญญา	38	-	-	-	-	1	2	3	3	2	7	1	6	3	2	4	4	Lower diploma level
อนุปริญญา	2,521	-	-	-	2	365	289	488	501	299	181	173	83	50	33	22	36	Diploma level
การศึกษาทางศาสนา	310	-	-	-	1	5	8	14	19	13	35	31	41	26	29	23	65	Religious education
แผนกธรรม	292	-	-	-	1	5	8	13	19	12	34	28	41	22	28	20	61	Dharma
แผนกบาลี	18	-	-	-	-	-	-	1	-	1	1	3	-	4	1	2	5	Pali
ปอเนาะ	-	-	-	-	-	-	-	-	-	-	-	-	-	-	-	-	-	Pondok
การศึกษาอื่น ๆ	10	-	-	-	-	2	1	1	-	-	-	-	1	1	1	-	1	Others education
ไม่ทราบระดับการศึกษา	213	-	-	-	4	13	13	18	17	22	10	20	38	20	17	5	16	Unknown level of Ed.
ไม่ทราบ	4	-	-	-	-	-	-	-	-	-	-	1	1	1	-	-	-	Unknown

ตารางที่ 8 ประชากรอายุ 3 ปีขึ้นไป จำแนกตามระดับชั้นที่เรียนสำเร็จ กลุ่มอายุ เพศ และเขตการปกครอง (ต่อ)

Table 8 Population 3 years of age and over by educational attainment, age group, sex and area (Contd.)

พื้นที่เรียนสำเร็จ เพศ และเขตการปกครอง	รวม Total	กลุ่มอายุ Age group																Educational attainment, sex and area
		3 - 5	6 - 11	12 - 14	15 - 17	18 - 21	22 - 24	25 - 29	30 - 34	35 - 39	40 - 44	45 - 49	50 - 54	55 - 59	60 - 64	65 - 69	70 ขึ้นไป and over	
หญิง																		Female
ไม่มีการศึกษา	72,811	2,522	5,506	3,441	3,101	3,233	2,335	4,341	4,836	5,152	5,838	6,404	5,865	5,126	3,990	3,050	8,071	No education
มีการศึกษา	3,689	1,753	104	1	5	14	12	16	12	10	3	135	206	191	201	148	877	Educational attainment
ชั้นที่เรียนสำเร็จ	69,119	769	5,402	3,440	3,096	3,219	2,323	4,325	4,824	5,141	5,836	6,267	5,659	4,935	3,789	2,902	7,194	Grade of school attainment
ก่อนประถมศึกษา	2,050	769	1,241	-	-	-	-	4	1	1	3	3	7	6	2	5	8	Less than elementary level
ระดับประถมศึกษา	40,642	-	4,162	1,887	184	263	196	512	1,117	2,239	3,638	4,492	4,454	4,420	3,452	2,667	6,959	Elementary level
ประถมปีที่ 1	980	-	928	-	-	-	-	1	-	3	4	6	7	11	2	6	13	Pratom 1
ประถมปีที่ 2	1,217	-	944	-	1	1	3	4	7	13	18	39	28	27	24	18	90	Pratom 2
ประถมปีที่ 3	1,166	-	894	12	3	7	3	6	13	18	32	26	21	26	22	14	68	Pratom 3
ประถมปีที่ 4	26,063	-	942	94	13	15	15	59	152	342	1,272	2,863	3,824	3,957	3,275	2,554	6,687	Pratom 4
ประถมปีที่ 5	1,179	-	400	635	2	5	1	5	9	19	40	31	19	8	1	1	1	Pratom 5
ประถมปีที่ 6	10,036	-	54	1,146	165	236	174	436	936	1,843	2,272	1,527	556	390	126	73	100	Pratom 6
ไม่ทราบชั้น	-	-	-	-	-	-	-	-	-	-	-	-	-	-	-	-	-	Unknown
ระดับมัธยมศึกษา	19,803	-	-	1,552	2,910	2,392	1,543	2,574	2,520	2,197	1,652	1,146	638	218	199	137	125	Secondary education
มัธยมศึกษาตอนต้น	11,296	-	-	1,552	1,822	1,047	727	1,234	1,367	1,315	907	611	348	125	114	56	71	Lower secondary level
มัธยมศึกษาปีที่ 1	1,007	-	-	933	55	7	-	-	1	-	-	4	1	1	2	-	2	Matayom 1
มัธยมศึกษาปีที่ 2	1,178	-	-	563	545	27	6	3	1	3	9	7	1	1	3	3	6	Matayom 2
มัธยมศึกษาปีที่ 3	9,112	-	-	56	1,222	1,013	722	1,230	1,365	1,312	898	601	346	123	109	54	63	Matayom 3
ไม่ทราบชั้น	-	-	-	-	-	-	-	-	-	-	-	-	-	-	-	-	-	Unknown
มัธยมศึกษาตอนปลาย	8,506	-	-	-	1,087	1,345	815	1,341	1,153	882	745	535	290	93	85	81	54	Upper secondary level
สายสามัญ	6,251	-	-	-	868	970	583	955	807	663	574	375	202	62	75	75	43	General type
มัธยมศึกษาปีที่ 4	608	-	-	-	546	27	1	5	6	2	4	6	1	-	7	1	2	Matayom 4
มัธยมศึกษาปีที่ 5	631	-	-	-	290	259	6	5	7	4	4	29	11	5	2	4	6	Matayom 5
มัธยมศึกษาปีที่ 6	4,977	-	-	-	31	682	573	942	783	651	561	339	187	56	66	70	35	Matayom 6
ไม่ทราบชั้น	35	-	-	-	-	2	2	4	11	5	4	1	2	1	-	-	-	Unknown
สายอาชีวศึกษา	2,255	-	-	-	219	375	233	386	345	219	172	161	88	31	10	6	11	Cert. of vocational
ปีที่ 1	179	-	-	-	141	33	-	-	2	-	1	1	-	-	-	-	1	1 st year
ปีที่ 2	161	-	-	-	59	74	5	2	3	5	6	3	2	-	1	1	-	2 nd year
ปีที่ 3	1,873	-	-	-	20	267	222	372	335	211	159	156	79	31	9	3	9	3 rd year
ไม่ทราบชั้น	42	-	-	-	-	1	6	12	5	4	6	-	6	-	-	1	1	Unknown

ตารางที่ 8 ประชากรอายุ 3 ปีขึ้นไป จำแนกตามระดับชั้นที่เรียนสำเร็จ กลุ่มอายุ เพศ และเขตการปกครอง (ต่อ)

Table 8 Population 3 years of age and over by educational attainment, age group, sex and area (Contd.)

พื้นที่เรียนสำเร็จ เพศ และเขตการปกครอง	รวม Total	กลุ่มอายุ Age group																Educational attainment, sex and area
		3 - 5	6 - 11	12 - 14	15 - 17	18 - 21	22 - 24	25 - 29	30 - 34	35 - 39	40 - 44	45 - 49	50 - 54	55 - 59	60 - 64	65 - 69	70 ขึ้นไป and over	
ระดับอุดมศึกษา (สามัญ)	4,813	-	-	-	-	309	434	874	816	526	409	468	483	254	116	63	60	Higher level (General)
อนุปริญญา	158	-	-	-	-	9	4	19	15	12	12	26	21	7	14	9	10	Diploma level
ปริญญาตรี	4,273	-	-	-	-	300	423	791	713	457	352	392	422	230	96	50	46	Graduate level
ปีที่ 1	165	-	-	-	-	129	13	8	7	3	1	2	-	1	-	-	-	1 st year
ปีที่ 2	251	-	-	-	-	70	35	23	39	18	13	16	19	8	6	3	1	2 nd year
ปีที่ 3	190	-	-	-	-	78	64	20	5	8	3	4	3	1	3	-	-	3 rd year
ปีที่ 4	3,603	-	-	-	-	23	307	725	652	417	330	365	391	216	85	47	44	4 th year
ปีที่ 5	18	-	-	-	-	-	1	3	-	3	1	1	6	1	1	-	-	5 th year
ปีที่ 6	7	-	-	-	-	-	-	2	-	2	-	1	-	-	1	-	-	6 th year
ไม่ทราบ	39	-	-	-	-	-	3	10	10	6	4	3	3	2	-	-	-	Unknown
ปริญญาตรี	3,628	-	-	-	-	23	308	730	652	423	331	367	397	217	87	47	44	Bachelor degree
สูงกว่าปริญญาตรี	18	-	-	-	-	-	1	5	6	2	2	-	-	1	1	-	-	Upper higher level
ปริญญาโท	338	-	-	-	-	-	6	56	79	54	41	45	35	13	4	1	3	Master degree
สูงกว่าปริญญาโท	5	-	-	-	-	-	-	-	-	-	-	4	-	-	-	1	-	Upper master degree
ปริญญาเอก	13	-	-	-	-	-	-	2	2	1	-	1	3	1	-	-	1	Doctorate degree
สูงกว่าปริญญาเอก/ แพทย์เฉพาะทาง	8	-	-	-	-	-	-	1	1	-	1	-	1	1	-	2	-	Upper doctorate degree/ Special doctor
ระดับอุดมศึกษา (อาชีวศึกษา)	1,653	-	-	-	1	244	145	351	343	162	122	143	68	26	11	25	12	Higher level (Vocational)
ต่ำกว่าอนุปริญญา	45	-	-	-	1	5	3	4	6	4	5	5	4	4	2	1	1	Lower diploma level
อนุปริญญา	1,608	-	-	-	-	240	142	347	337	158	117	138	64	21	8	24	11	Diploma level
การศึกษาทางศาสนา	3	-	-	-	-	-	-	-	1	1	-	-	-	-	-	-	1	Religious education
แผนกธรรม	1	-	-	-	-	-	-	-	-	-	-	-	-	-	-	-	1	Dharma
แผนกบาลี	-	-	-	-	-	-	-	-	-	-	-	-	-	-	-	-	-	Pali
ปอเนาะ	2	-	-	-	-	-	-	-	1	1	-	-	-	-	-	-	-	Pondok
การศึกษาอื่น ๆ	1	-	-	-	-	-	-	-	1	-	-	-	-	-	-	-	-	Others education
ไม่ทราบระดับการศึกษา	155	-	-	1	1	11	4	10	25	14	12	15	9	11	9	5	28	Unknown level of Ed.
ไม่ทราบ	2	-	-	-	-	-	-	-	-	1	-	1	-	-	-	-	-	Unknown

ตารางที่ 9 ประชากรอายุ 10 ปีขึ้นไป จำแนกตามการอ่านออกเขียนได้ กลุ่มอายุ เพศ และเขตการปกครอง

Table 9 Population 10 years of age and over by literacy, age group, sex and area

การอ่านออกเขียนได้ เพศ และเขตการปกครอง	รวม Total	กลุ่มอายุ Age group													Literacy, sex and area
		10 - 14	15 - 19	20 - 24	25 - 29	30 - 34	35 - 39	40 - 44	45 - 49	50 - 54	55 - 59	60 - 64	65 - 69	70 ขึ้นไป and over	
ยอดรวม															Total
ภาษาไทย	225,232	19,397	18,064	14,219	16,292	17,321	17,839	19,601	21,247	19,198	16,446	12,808	9,509	23,291	Thai language
อ่านออกเขียนได้	220,685	19,336	17,980	13,915	15,977	17,054	17,697	19,457	20,912	18,854	16,108	12,458	9,248	21,691	Literate
อ่านไม่ออกเขียนไม่ได้	4,404	61	75	286	299	248	139	127	325	333	322	344	258	1,588	Illiterate
ไม่ทราบ	142	-	8	19	16	18	3	17	10	11	17	6	4	13	Unknown
ภาษาอื่น ๆ	225,232	19,397	18,064	14,219	16,292	17,321	17,839	19,601	21,247	19,198	16,446	12,808	9,509	23,291	Other languages
อ่านออกเขียนได้	179,910	14,277	11,146	9,372	10,717	12,172	13,888	16,191	17,935	16,447	14,756	11,844	8,883	22,284	Literate
อ่านไม่ออกเขียนไม่ได้	41,483	4,394	6,692	4,705	5,392	4,934	3,743	3,096	2,965	2,416	1,396	718	488	544	Illiterate
ไม่ทราบ	3,839	727	226	142	184	215	208	314	346	335	294	246	139	464	Unknown
ชาย															Male
ภาษาไทย	106,516	9,909	9,392	7,313	8,430	8,552	8,655	9,332	9,874	8,647	7,320	5,758	4,088	9,246	Thai language
อ่านออกเขียนได้	104,745	9,874	9,345	7,100	8,201	8,344	8,555	9,224	9,750	8,523	7,240	5,668	4,027	8,893	Literate
อ่านไม่ออกเขียนไม่ได้	1,708	35	45	207	222	201	99	99	119	115	71	86	61	348	Illiterate
ไม่ทราบ	63	-	2	6	6	6	1	9	5	8	10	4	1	5	Unknown
ภาษาอื่น ๆ	106,516	9,909	9,392	7,313	8,430	8,552	8,655	9,332	9,874	8,647	7,320	5,758	4,088	9,246	Other languages
อ่านออกเขียนได้	84,403	7,449	5,999	5,067	5,767	6,231	6,760	7,616	8,231	7,239	6,407	5,197	3,733	8,705	Literate
อ่านไม่ออกเขียนไม่ได้	20,138	2,069	3,260	2,160	2,571	2,196	1,789	1,575	1,454	1,226	776	435	291	338	Illiterate
ไม่ทราบ	1,975	391	133	86	93	124	106	141	189	181	137	126	65	204	Unknown
หญิง															Female
ภาษาไทย	118,716	9,488	8,672	6,906	7,863	8,769	9,184	10,269	11,373	10,551	9,126	7,050	5,421	14,045	Thai language
อ่านออกเขียนได้	115,940	9,462	8,636	6,814	7,776	8,710	9,142	10,233	11,161	10,330	8,868	6,789	5,221	12,798	Literate
อ่านไม่ออกเขียนไม่ได้	2,696	26	30	79	76	47	39	28	206	218	251	258	197	1,240	Illiterate
ไม่ทราบ	79	-	6	13	10	12	2	8	5	3	7	2	2	8	Unknown
ภาษาอื่น ๆ	118,716	9,488	8,672	6,906	7,863	8,769	9,184	10,269	11,373	10,551	9,126	7,050	5,421	14,045	Other languages
อ่านออกเขียนได้	95,507	6,828	5,147	4,305	4,950	5,940	7,127	8,575	9,704	9,208	8,349	6,646	5,150	13,579	Literate
อ่านไม่ออกเขียนไม่ได้	21,345	2,324	3,432	2,545	2,822	2,738	1,954	1,521	1,511	1,190	620	284	197	207	Illiterate
ไม่ทราบ	1,863	336	93	56	91	91	102	173	157	153	157	120	74	260	Unknown

ตารางที่ 9 ประชากรอายุ 10 ปีขึ้นไป จำแนกตามการอ่านออกเขียนได้ กลุ่มอายุ เพศ และเขตการปกครอง (ต่อ)

Table 9 Population 10 years of age and over by literacy, age group, sex and area (Contd.)

การอ่านออกเขียนได้ เพศ และเขตการปกครอง	รวม Total	กลุ่มอายุ Age group													Literacy, sex and area
		10 - 14	15 - 19	20 - 24	25 - 29	30 - 34	35 - 39	40 - 44	45 - 49	50 - 54	55 - 59	60 - 64	65 - 69	70 ขึ้นไป and over	
ในเขตเทศบาล															Municipal area
ภาษาไทย	97,297	7,980	7,774	6,335	7,422	7,781	7,774	8,331	9,110	8,467	7,107	5,452	4,016	9,748	Thai language
อ่านออกเขียนได้	94,673	7,950	7,707	6,074	7,145	7,554	7,654	8,222	8,926	8,320	6,964	5,297	3,896	8,963	Literate
อ่านไม่ออกเขียนไม่ได้	2,563	30	61	251	267	225	117	96	179	145	141	154	116	779	Illiterate
ไม่ทราบ	62	-	5	10	9	3	3	12	5	2	2	1	4	5	Unknown
ภาษาอื่น ๆ	97,297	7,980	7,774	6,335	7,422	7,781	7,774	8,331	9,110	8,467	7,107	5,452	4,016	9,748	Other languages
อ่านออกเขียนได้	76,863	6,281	5,196	4,151	4,809	5,311	5,896	6,698	7,458	7,030	6,187	4,932	3,680	9,234	Literate
อ่านไม่ออกเขียนไม่ได้	18,837	1,357	2,506	2,132	2,529	2,382	1,791	1,491	1,531	1,321	798	410	274	314	Illiterate
ไม่ทราบ	1,597	342	72	52	83	88	87	141	121	117	123	110	61	201	Unknown
ชาย															Male
ภาษาไทย	45,379	3,948	3,933	3,267	3,900	3,848	3,743	3,900	4,141	3,781	3,107	2,393	1,644	3,774	Thai language
อ่านออกเขียนได้	44,168	3,933	3,896	3,084	3,695	3,660	3,656	3,811	4,063	3,720	3,082	2,356	1,616	3,595	Literate
อ่านไม่ออกเขียนไม่ได้	1,186	15	37	180	201	188	86	84	74	59	23	35	28	176	Illiterate
ไม่ทราบ	25	-	-	2	4	-	1	6	4	2	1	1	1	2	Unknown
ภาษาอื่น ๆ	45,379	3,948	3,933	3,267	3,900	3,848	3,743	3,900	4,141	3,781	3,107	2,393	1,644	3,774	Other languages
อ่านออกเขียนได้	35,475	3,152	2,732	2,244	2,609	2,709	2,857	3,070	3,343	3,067	2,635	2,085	1,461	3,512	Literate
อ่านไม่ออกเขียนไม่ได้	9,146	629	1,166	996	1,250	1,092	842	768	738	661	421	246	160	178	Illiterate
ไม่ทราบ	757	168	35	27	41	47	44	63	61	53	51	61	23	84	Unknown
หญิง															Female
ภาษาไทย	51,918	4,032	3,841	3,069	3,521	3,933	4,032	4,430	4,969	4,686	4,001	3,059	2,371	5,974	Thai language
อ่านออกเขียนได้	50,505	4,017	3,812	2,990	3,450	3,893	3,998	4,412	4,862	4,600	3,882	2,941	2,280	5,368	Literate
อ่านไม่ออกเขียนไม่ได้	1,376	15	24	71	66	37	31	13	105	86	118	119	88	603	Illiterate
ไม่ทราบ	37	-	5	8	6	3	2	6	1	-	1	-	2	3	Unknown
ภาษาอื่น ๆ	51,918	4,032	3,841	3,069	3,521	3,933	4,032	4,430	4,969	4,686	4,001	3,059	2,371	5,974	Other languages
อ่านออกเขียนได้	41,387	3,129	2,464	1,907	2,200	2,602	3,039	3,628	4,115	3,963	3,552	2,847	2,219	5,722	Literate
อ่านไม่ออกเขียนไม่ได้	9,691	728	1,340	1,137	1,279	1,291	949	724	794	659	377	164	114	135	Illiterate
ไม่ทราบ	840	174	37	25	42	40	43	78	60	64	72	48	38	117	Unknown

ตารางที่ 9 ประชากรอายุ 10 ปีขึ้นไป จำแนกตามการอ่านออกเขียนได้ กลุ่มอายุ เพศ และเขตการปกครอง (ต่อ)

Table 9 Population 10 years of age and over by literacy, age group, sex and area (Contd.)

การอ่านออกเขียนได้ เพศ และเขตการปกครอง	รวม Total	กลุ่มอายุ Age group													Literacy, sex and area
		10 - 14	15 - 19	20 - 24	25 - 29	30 - 34	35 - 39	40 - 44	45 - 49	50 - 54	55 - 59	60 - 64	65 - 69	70 ขึ้นไป and over	
นอกเขตเทศบาล															Non-municipal area
ภาษาไทย	127,935	11,417	10,290	7,884	8,871	9,540	10,065	11,270	12,137	10,730	9,339	7,356	5,494	13,544	Thai language
อ่านออกเขียนได้	126,013	11,386	10,273	7,840	8,832	9,501	10,043	11,234	11,986	10,534	9,144	7,160	5,352	12,727	Literate
อ่านไม่ออกเขียนไม่ได้	1,842	31	13	35	32	23	21	30	146	188	181	191	142	809	Illiterate
ไม่ทราบ	81	-	3	9	7	16	-	5	5	9	14	5	-	7	Unknown
ภาษาอื่น ๆ	127,935	11,417	10,290	7,884	8,871	9,540	10,065	11,270	12,137	10,730	9,339	7,356	5,494	13,544	Other languages
อ่านออกเขียนได้	103,047	7,996	5,950	5,221	5,908	6,860	7,991	9,493	10,478	9,417	8,569	6,912	5,202	13,050	Literate
อ่านไม่ออกเขียนไม่ได้	22,646	3,037	4,186	2,572	2,863	2,552	1,952	1,605	1,434	1,095	599	308	214	231	Illiterate
ไม่ทราบ	2,241	385	154	90	100	127	121	173	225	217	171	136	78	263	Unknown
ชาย															Male
ภาษาไทย	61,137	5,961	5,459	4,046	4,529	4,704	4,913	5,432	5,733	4,866	4,213	3,366	2,444	5,472	Thai language
อ่านออกเขียนได้	60,577	5,941	5,449	4,016	4,506	4,684	4,899	5,413	5,687	4,804	4,157	3,312	2,411	5,298	Literate
อ่านไม่ออกเขียนไม่ได้	522	20	8	27	21	14	13	16	45	56	47	51	33	172	Illiterate
ไม่ทราบ	38	-	2	3	2	6	-	3	1	6	8	2	-	2	Unknown
ภาษาอื่น ๆ	61,137	5,961	5,459	4,046	4,529	4,704	4,913	5,432	5,733	4,866	4,213	3,366	2,444	5,472	Other languages
อ่านออกเขียนได้	48,927	4,297	3,267	2,823	3,158	3,522	3,903	4,546	4,889	4,172	3,772	3,112	2,272	5,193	Literate
อ่านไม่ออกเขียนไม่ได้	10,992	1,441	2,094	1,164	1,320	1,105	947	807	716	565	355	188	131	159	Illiterate
ไม่ทราบ	1,218	223	98	59	51	77	62	78	128	128	86	65	42	120	Unknown
หญิง															Female
ภาษาไทย	66,798	5,457	4,831	3,838	4,341	4,836	5,152	5,838	6,404	5,865	5,126	3,990	3,050	8,071	Thai language
อ่านออกเขียนได้	65,436	5,445	4,824	3,825	4,326	4,817	5,144	5,821	6,299	5,730	4,986	3,848	2,941	7,429	Literate
อ่านไม่ออกเขียนไม่ได้	1,320	11	6	8	11	10	8	15	101	132	133	139	109	637	Illiterate
ไม่ทราบ	43	-	1	5	5	9	-	3	4	3	6	2	-	5	Unknown
ภาษาอื่น ๆ	66,798	5,457	4,831	3,838	4,341	4,836	5,152	5,838	6,404	5,865	5,126	3,990	3,050	8,071	Other languages
อ่านออกเขียนได้	54,120	3,699	2,683	2,398	2,750	3,338	4,088	4,946	5,589	5,245	4,797	3,800	2,930	7,857	Literate
อ่านไม่ออกเขียนไม่ได้	11,655	1,596	2,092	1,408	1,543	1,447	1,005	797	718	530	244	120	83	71	Illiterate
ไม่ทราบ	1,023	162	56	31	49	50	59	95	97	89	85	71	36	143	Unknown

ตารางที่ 10 ประชากรอายุ 13 ปีขึ้นไป จำแนกตามสถานภาพสมรส กลุ่มอายุ เพศ และเขตการปกครอง

Table 10 Population 13 years of age and over by marital status, age group, sex and area

กลุ่มอายุ เพศ และเขตการปกครอง	รวม Total	สถานภาพสมรส Marital status							ไม่ทราบ สถานภาพสมรส Unknown marital status	Age group, sex and area
		โสด Single	เคยสมรส Ever-married					ไม่ทราบ Unknown		
			รวม Total	สมรส Currently married	หม้าย Widowed	หย่า Divorced	แยกกันอยู่ Separated			
ยอดรวม	214,314	60,482	152,563	118,521	21,850	2,349	7,736	2,108	1,269	Total
13 - 14	8,480	8,044	50	40	4	-	-	7	385	13 - 14
15 - 19	18,064	15,805	2,067	1,779	29	10	142	107	192	15 - 19
20 - 24	14,219	8,392	5,728	4,828	96	63	456	285	99	20 - 24
25 - 29	16,292	6,720	9,483	8,212	164	118	698	291	90	25 - 29
30 - 34	17,321	4,961	12,313	10,692	288	180	846	307	46	30 - 34
35 - 39	17,839	3,676	14,112	12,226	481	261	898	246	51	35 - 39
40 - 44	19,601	2,916	16,644	14,186	864	352	1,023	219	41	40 - 44
45 - 49	21,247	2,629	18,558	15,654	1,268	416	1,044	177	60	45 - 49
50 - 54	19,198	2,153	16,999	14,000	1,676	315	888	119	46	50 - 54
55 - 59	16,446	1,621	14,768	11,715	2,049	273	634	98	57	55 - 59
60 - 64	12,808	1,153	11,596	8,610	2,331	153	437	65	59	60 - 64
65 - 69	9,509	808	8,666	5,957	2,315	78	276	40	35	65 - 69
70 - 74	9,644	663	8,938	5,364	3,235	64	209	66	43	70 - 74
75 - 79	6,877	519	6,338	3,267	2,876	32	125	39	20	75 - 79
80 - 84	4,071	234	3,807	1,426	2,305	18	40	19	29	80 - 84
85 ขึ้นไป	2,700	189	2,496	567	1,870	15	22	22	15	85 and over

ตารางที่ 10 ประชากรอายุ 13 ปีขึ้นไป จำแนกตามสถานภาพสมรส กลุ่มอายุ เพศ และเขตการปกครอง (ต่อ)

Table 10 Population 13 years of age and over by marital status, age group, sex and area (Contd.)

กลุ่มอายุ เพศ และเขตการปกครอง	รวม Total	สถานภาพสมรส Marital status							ไม่ทราบ สถานภาพสมรส Unknown marital status	Age group, sex and area
		โสด Single	เคยสมรส Ever-married					ไม่ทราบ Unknown		
			รวม Total	สมรส Currently married	หม้าย Widowed	หย่า Divorced	แยกกันอยู่ Separated			
ชาย	100,910	32,589	67,346	57,902	4,827	731	2,828	1,058	976	Male
13 - 14	4,304	4,041	14	12	1	-	-	-	249	13 - 14
15 - 19	9,392	8,633	629	542	9	2	26	49	131	15 - 19
20 - 24	7,313	5,059	2,165	1,903	26	17	95	124	88	20 - 24
25 - 29	8,430	4,065	4,286	3,776	51	29	254	176	78	25 - 29
30 - 34	8,552	2,991	5,520	4,899	77	52	331	161	40	30 - 34
35 - 39	8,655	2,223	6,392	5,674	137	87	362	133	40	35 - 39
40 - 44	9,332	1,640	7,658	6,794	218	112	406	127	34	40 - 44
45 - 49	9,874	1,279	8,540	7,666	270	130	384	90	54	45 - 49
50 - 54	8,647	928	7,681	6,875	343	103	306	55	38	50 - 54
55 - 59	7,320	564	6,706	5,962	390	88	219	46	50	55 - 59
60 - 64	5,758	425	5,279	4,569	491	42	144	34	54	60 - 64
65 - 69	4,088	244	3,815	3,217	443	20	122	13	30	65 - 69
70 - 74	4,014	215	3,765	2,884	736	25	96	23	34	70 - 74
75 - 79	2,776	154	2,605	1,890	638	12	55	10	17	75 - 79
80 - 84	1,560	74	1,461	896	537	6	15	8	25	80 - 84
85 ขึ้นไป	896	53	830	344	460	6	10	9	14	85 and over

ตารางที่ 10 ประชากรอายุ 13 ปีขึ้นไป จำแนกตามสถานภาพสมรส กลุ่มอายุ เพศ และเขตการปกครอง (ต่อ)

Table 10 Population 13 years of age and over by marital status, age group, sex and area (Contd.)

กลุ่มอายุ เพศ และเขตการปกครอง	รวม Total	สถานภาพสมรส Marital status							ไม่ทราบ Unknown marital status	Age group, sex and area
		โสด Single	เคยสมรส Ever-married					ไม่ทราบ Unknown		
			รวม Total	สมรส Currently married	หม้าย Widowed	หย่า Divorced	แยกกันอยู่ Separated			
หญิง	113,404	27,893	85,217	60,619	17,022	1,617	4,908	1,050	293	Female
13 - 14	4,176	4,003	37	27	2	-	-	7	136	13 - 14
15 - 19	8,672	7,172	1,438	1,236	20	8	116	58	61	15 - 19
20 - 24	6,906	3,333	3,563	2,925	70	46	361	161	11	20 - 24
25 - 29	7,863	2,654	5,197	4,436	113	89	443	115	12	25 - 29
30 - 34	8,769	1,970	6,793	5,793	211	128	515	147	6	30 - 34
35 - 39	9,184	1,453	7,720	6,553	344	174	535	113	11	35 - 39
40 - 44	10,269	1,275	8,986	7,393	645	239	617	92	7	40 - 44
45 - 49	11,373	1,349	10,018	7,988	998	286	660	87	6	45 - 49
50 - 54	10,551	1,225	9,318	7,126	1,333	212	582	64	8	50 - 54
55 - 59	9,126	1,057	8,063	5,753	1,659	185	414	52	7	55 - 59
60 - 64	7,050	728	6,317	4,042	1,840	111	293	31	5	60 - 64
65 - 69	5,421	564	4,851	2,740	1,871	58	154	27	6	65 - 69
70 - 74	5,630	448	5,173	2,480	2,499	39	113	43	9	70 - 74
75 - 79	4,101	364	3,733	1,377	2,238	20	70	29	3	75 - 79
80 - 84	2,511	160	2,346	530	1,768	12	25	11	4	80 - 84
85 ขึ้นไป	1,804	137	1,666	222	1,409	9	12	13	1	85 and over

ตารางที่ 10 ประชากรอายุ 13 ปีขึ้นไป จำแนกตามสถานภาพสมรส กลุ่มอายุ เพศ และเขตการปกครอง (ต่อ)

Table 10 Population 13 years of age and over by marital status, age group, sex and area (Contd.)

กลุ่มอายุ เพศ และเขตการปกครอง	รวม Total	สถานภาพสมรส Marital status							ไม่ทราบ สถานภาพสมรส Unknown marital status	Age group, sex and area
		โสด Single	เคยสมรส Ever-married					ไม่ทราบ Unknown		
			รวม Total	สมรส Currently married	หม้าย Widowed	หย่า Divorced	แยกกันอยู่ Separated			
ในเขตเทศบาล	92,951	26,964	65,392	50,778	9,238	1,146	3,424	806	595	Municipal area
13 - 14	3,634	3,437	19	16	-	-	-	2	178	13 - 14
15 - 19	7,774	6,830	872	761	7	6	58	40	71	15 - 19
20 - 24	6,335	3,752	2,511	2,132	31	31	189	128	73	20 - 24
25 - 29	7,422	3,131	4,232	3,686	55	60	320	111	59	25 - 29
30 - 34	7,781	2,282	5,480	4,789	119	97	363	113	19	30 - 34
35 - 39	7,774	1,655	6,091	5,325	165	114	391	96	28	35 - 39
40 - 44	8,331	1,310	7,004	5,969	335	173	444	83	16	40 - 44
45 - 49	9,110	1,190	7,896	6,605	545	219	463	65	24	45 - 49
50 - 54	8,467	975	7,465	6,138	727	143	406	51	27	50 - 54
55 - 59	7,107	752	6,330	5,019	875	130	271	36	26	55 - 59
60 - 64	5,452	574	4,857	3,569	978	78	208	25	22	60 - 64
65 - 69	4,016	380	3,624	2,441	991	44	137	11	12	65 - 69
70 - 74	3,995	300	3,676	2,122	1,405	22	101	26	20	70 - 74
75 - 79	2,905	218	2,679	1,366	1,234	18	50	11	8	75 - 79
80 - 84	1,758	100	1,652	631	995	7	17	1	7	80 - 84
85 ขึ้นไป	1,089	79	1,005	209	775	6	8	7	5	85 and over

ตารางที่ 10 ประชากรอายุ 13 ปีขึ้นไป จำแนกตามสถานภาพสมรส กลุ่มอายุ เพศ และเขตการปกครอง (ต่อ)

Table 10 Population 13 years of age and over by marital status, age group, sex and area (Contd.)

กลุ่มอายุ เพศ และเขตการปกครอง	รวม Total	สถานภาพสมรส Marital status							ไม่ทราบ สถานภาพสมรส Unknown marital status	Age group, sex and area
		โสด Single	เคยสมรส Ever-married					ไม่ทราบ Unknown		
			รวม Total	สมรส Currently married	หม้าย Widowed	หย่า Divorced	แยกกันอยู่ Separated			
ชาย	43,202	14,290	28,458	24,662	1,893	338	1,181	385	454	Male
13 - 14	1,771	1,654	6	6	-	-	-	-	111	13 - 14
15 - 19	3,933	3,635	253	224	2	1	14	12	44	15 - 19
20 - 24	3,267	2,286	914	820	8	8	34	44	67	20 - 24
25 - 29	3,900	1,956	1,893	1,679	18	11	113	71	52	25 - 29
30 - 34	3,848	1,362	2,470	2,229	29	23	134	55	17	30 - 34
35 - 39	3,743	975	2,746	2,475	35	38	147	51	22	35 - 39
40 - 44	3,900	716	3,170	2,828	78	49	165	51	14	40 - 44
45 - 49	4,141	547	3,572	3,199	98	74	165	37	22	45 - 49
50 - 54	3,781	416	3,341	3,005	143	38	126	28	23	50 - 54
55 - 59	3,107	249	2,834	2,553	156	33	80	12	23	55 - 59
60 - 64	2,393	193	2,180	1,880	192	27	67	13	19	60 - 64
65 - 69	1,644	106	1,529	1,288	164	12	63	1	9	65 - 69
70 - 74	1,612	95	1,502	1,162	285	10	41	5	15	70 - 74
75 - 79	1,138	62	1,071	787	259	6	17	2	5	75 - 79
80 - 84	681	22	653	405	235	2	10	-	6	80 - 84
85 ขึ้นไป	343	16	323	122	190	5	5	2	4	85 and over

ตารางที่ 10 ประชากรอายุ 13 ปีขึ้นไป จำแนกตามสถานภาพสมรส กลุ่มอายุ เพศ และเขตการปกครอง (ต่อ)

Table 10 Population 13 years of age and over by marital status, age group, sex and area (Contd.)

กลุ่มอายุ เพศ และเขตการปกครอง	รวม Total	สถานภาพสมรส Marital status							ไม่ทราบ สถานภาพสมรส Unknown marital status	Age group, sex and area
		โสด Single	เคยสมรส Ever-married					ไม่ทราบ Unknown		
			รวม Total	สมรส Currently married	หม้าย Widowed	หย่า Divorced	แยกกันอยู่ Separated			
หญิง	49,749	12,674	36,934	26,116	7,346	808	2,243	421	141	Female
13 - 14	1,863	1,783	13	11	-	-	-	2	66	13 - 14
15 - 19	3,841	3,195	619	538	5	5	44	28	27	15 - 19
20 - 24	3,069	1,466	1,597	1,312	23	22	155	85	6	20 - 24
25 - 29	3,521	1,175	2,339	2,007	37	49	206	40	7	25 - 29
30 - 34	3,933	920	3,010	2,560	90	74	229	58	2	30 - 34
35 - 39	4,032	680	3,345	2,850	130	76	245	45	7	35 - 39
40 - 44	4,430	594	3,834	3,141	257	124	279	32	2	40 - 44
45 - 49	4,969	643	4,324	3,405	447	145	298	28	2	45 - 49
50 - 54	4,686	559	4,124	3,133	584	105	280	23	3	50 - 54
55 - 59	4,001	502	3,496	2,465	719	97	191	24	3	55 - 59
60 - 64	3,059	381	2,676	1,688	786	51	141	11	2	60 - 64
65 - 69	2,371	274	2,095	1,154	827	31	74	10	2	65 - 69
70 - 74	2,383	205	2,173	959	1,120	12	60	22	5	70 - 74
75 - 79	1,768	156	1,608	579	976	12	33	9	3	75 - 79
80 - 84	1,077	78	999	226	760	5	7	1	1	80 - 84
85 ขึ้นไป	746	63	682	87	586	1	4	4	1	85 and over

ตารางที่ 10 ประชากรอายุ 13 ปีขึ้นไป จำแนกตามสถานภาพสมรส กลุ่มอายุ เพศ และเขตการปกครอง (ต่อ)

Table 10 Population 13 years of age and over by marital status, age group, sex and area (Contd.)

กลุ่มอายุ เพศ และเขตการปกครอง	รวม Total	สถานภาพสมรส Marital status							ไม่ทราบ สถานภาพสมรส Unknown marital status	Age group, sex and area
		โสด Single	เคยสมรส Ever-married					ไม่ทราบ Unknown		
			รวม Total	สมรส Currently married	หม้าย Widowed	หย่า Divorced	แยกกันอยู่ Separated			
นอกเขตเทศบาล	121,363	33,519	87,171	67,743	12,611	1,203	4,312	1,302	674	Non-municipal area
13 - 14	4,846	4,606	32	23	4	-	-	5	208	13 - 14
15 - 19	10,290	8,975	1,194	1,017	22	4	84	67	121	15 - 19
20 - 24	7,884	4,641	3,217	2,696	65	32	267	156	26	20 - 24
25 - 29	8,871	3,589	5,251	4,526	109	58	378	180	31	25 - 29
30 - 34	9,540	2,679	6,833	5,903	169	83	484	194	27	30 - 34
35 - 39	10,065	2,021	8,021	6,902	316	147	506	150	23	35 - 39
40 - 44	11,270	1,605	9,640	8,217	529	179	579	137	24	40 - 44
45 - 49	12,137	1,439	10,662	9,049	723	198	581	112	36	45 - 49
50 - 54	10,730	1,178	9,533	7,862	949	172	482	68	19	50 - 54
55 - 59	9,339	869	8,438	6,696	1,174	143	363	62	31	55 - 59
60 - 64	7,356	579	6,740	5,042	1,353	76	229	40	37	60 - 64
65 - 69	5,494	428	5,042	3,516	1,324	35	139	29	24	65 - 69
70 - 74	5,648	363	5,262	3,242	1,831	42	108	40	23	70 - 74
75 - 79	3,972	300	3,659	1,901	1,642	14	75	28	12	75 - 79
80 - 84	2,312	135	2,156	794	1,310	10	23	18	22	80 - 84
85 ขึ้นไป	1,611	111	1,490	357	1,094	9	14	15	10	85 and over

ตารางที่ 10 ประชากรอายุ 13 ปีขึ้นไป จำแนกตามสถานภาพสมรส กลุ่มอายุ เพศ และเขตการปกครอง (ต่อ)

Table 10 Population 13 years of age and over by marital status, age group, sex and area (Contd.)

กลุ่มอายุ เพศ และเขตการปกครอง	รวม Total	สถานภาพสมรส Marital status							ไม่ทราบ สถานภาพสมรส Unknown marital status	Age group, sex and area
		โสด Single	เคยสมรส Ever-married					ไม่ทราบ Unknown		
			รวม Total	สมรส Currently married	หม้าย Widowed	หย่า Divorced	แยกกันอยู่ Separated			
ชาย	57,709	18,299	38,888	33,240	2,935	393	1,647	673	522	Male
13 - 14	2,533	2,387	8	7	1	-	-	-	138	13 - 14
15 - 19	5,459	4,997	375	319	7	1	12	37	86	15 - 19
20 - 24	4,046	2,774	1,251	1,083	18	9	61	80	21	20 - 24
25 - 29	4,529	2,110	2,393	2,097	33	17	141	105	26	25 - 29
30 - 34	4,704	1,630	3,050	2,670	48	29	197	106	24	30 - 34
35 - 39	4,913	1,248	3,646	3,199	101	49	216	82	19	35 - 39
40 - 44	5,432	924	4,488	3,966	141	63	242	77	20	40 - 44
45 - 49	5,733	733	4,968	4,466	173	56	219	54	32	45 - 49
50 - 54	4,866	512	4,339	3,870	199	65	180	27	15	50 - 54
55 - 59	4,213	315	3,871	3,409	234	55	139	34	27	55 - 59
60 - 64	3,366	232	3,099	2,688	298	15	77	21	35	60 - 64
65 - 69	2,444	138	2,286	1,929	279	8	59	12	20	65 - 69
70 - 74	2,401	120	2,263	1,722	452	15	55	19	18	70 - 74
75 - 79	1,638	92	1,534	1,103	379	6	38	8	12	75 - 79
80 - 84	879	52	809	491	301	3	5	8	19	80 - 84
85 ขึ้นไป	554	37	506	222	271	1	6	7	10	85 and over

ตารางที่ 10 ประชากรอายุ 13 ปีขึ้นไป จำแนกตามสถานภาพสมรส กลุ่มอายุ เพศ และเขตการปกครอง (ต่อ)

Table 10 Population 13 years of age and over by marital status, age group, sex and area (Contd.)

กลุ่มอายุ เพศ และเขตการปกครอง	รวม Total	สถานภาพสมรส Marital status							ไม่ทราบ สถานภาพสมรส Unknown marital status	Age group, sex and area
		โสด Single	เคยสมรส Ever-married					ไม่ทราบ Unknown		
			รวม Total	สมรส Currently married	หม้าย Widowed	หย่า Divorced	แยกกันอยู่ Separated			
หญิง	63,655	15,220	48,283	34,503	9,677	809	2,665	628	152	Female
13 - 14	2,313	2,220	24	17	2	-	-	5	70	13 - 14
15 - 19	4,831	3,978	819	699	15	3	72	30	35	15 - 19
20 - 24	3,838	1,867	1,966	1,613	47	23	206	76	5	20 - 24
25 - 29	4,341	1,479	2,858	2,429	76	40	237	75	4	25 - 29
30 - 34	4,836	1,050	3,783	3,233	121	54	287	89	3	30 - 34
35 - 39	5,152	773	4,374	3,703	215	98	291	68	4	35 - 39
40 - 44	5,838	681	5,152	4,251	388	116	337	60	5	40 - 44
45 - 49	6,404	706	5,694	4,582	550	141	362	58	3	45 - 49
50 - 54	5,865	666	5,194	3,992	749	108	303	42	5	50 - 54
55 - 59	5,126	554	4,567	3,288	939	88	223	28	5	55 - 59
60 - 64	3,990	347	3,641	2,353	1,055	61	152	20	2	60 - 64
65 - 69	3,050	290	2,756	1,587	1,045	27	80	17	4	65 - 69
70 - 74	3,247	243	3,000	1,520	1,379	27	53	21	4	70 - 74
75 - 79	2,333	208	2,125	798	1,262	8	37	20	-	75 - 79
80 - 84	1,433	83	1,347	303	1,009	7	18	10	3	80 - 84
85 ขึ้นไป	1,058	74	984	135	824	8	8	9	-	85 and over

ตารางที่ 11 หญิงเคยสมรสอายุ 13 ปีขึ้นไป จำแนกตามจำนวนบุตรเกิดรอด จำนวนบุตรเกิดรอดโดยเฉลี่ย กลุ่มอายุของหญิง และเขตการปกครอง

Table 11 Ever-married women 13 years of age and over by number of children ever born, average number of children ever born, age group of women and area

หญิงเคยสมรส จำนวนบุตรเกิดรอด จำนวนบุตรเกิดรอดโดยเฉลี่ย ต่อหญิง 1,000 คน และเขตการปกครอง	รวม Total	กลุ่มอายุของหญิง Age group of women													No. of ever-married women, No. of children ever born, Average no. of children ever born per 1,000 women and area
		13 - 14	15 - 19	20 - 24	25 - 29	30 - 34	35 - 39	40 - 44	45 - 49	50 - 54	55 - 59	60-64	65 - 69	70 ขึ้นไป and over	
ยอดรวม															Total
หญิงอายุ 13 ปีขึ้นไป	113,404	4,176	8,672	6,906	7,863	8,769	9,184	10,269	11,373	10,551	9,126	7,050	5,421	14,045	Women aged 13 years and over
หญิงเคยสมรสอายุ 13 ปีขึ้นไป	85,217	37	1,438	3,563	5,197	6,793	7,720	8,986	10,018	9,318	8,063	6,317	4,851	12,918	Ever-married women aged 13 years and over
จำนวนบุตร 0	10,967	24	657	1,104	1,291	1,261	1,024	1,015	1,097	924	732	526	338	973	No. of children 0
1	22,809	8	673	1,841	2,460	2,668	2,539	2,541	2,624	2,138	1,699	1,121	744	1,755	1
2	27,801	2	68	476	1,119	2,226	3,184	3,873	4,435	3,996	3,159	1,962	1,219	2,082	2
3	11,166	-	6	54	189	402	672	1,053	1,288	1,520	1,596	1,508	1,052	1,825	3
4	4,561	-	1	3	27	64	104	199	246	374	493	623	694	1,735	4
5	2,372	-	-	-	1	9	20	43	51	77	105	282	346	1,437	5
6	1,379	-	-	-	5	-	7	4	7	20	49	72	163	1,051	6
7	873	-	-	-	-	-	-	2	4	4	10	36	88	727	7
8	504	-	-	-	-	-	-	1	1	2	7	15	36	441	8
9	319	-	-	-	-	-	-	-	1	1	3	4	15	295	9
10	145	-	-	-	-	-	-	-	-	-	1	-	3	141	10
11	69	-	-	-	-	-	-	-	-	-	-	1	-	68	11
12	39	-	-	-	-	-	-	1	-	-	-	-	-	38	12
13	16	-	-	-	-	-	-	-	-	-	-	-	-	16	13
14	8	-	-	-	-	-	-	-	-	-	-	-	1	7	14
15 ขึ้นไป	2	-	-	-	-	-	-	-	-	-	-	-	-	2	15 and over
ไม่ทราบ	2,186	2	34	84	105	164	169	254	263	263	207	166	152	324	Unknown
จำนวนบุตรเกิดรอด	166,341	13	829	2,969	5,408	8,627	11,481	14,520	16,688	16,748	15,767	14,328	12,910	46,053	No. of children ever born
จำนวนบุตรเกิดรอดโดยเฉลี่ยต่อหญิง 1,000 คน ^{1/}															Average no. of children ever born per 1,000 women ^{1/}
หญิงอายุ 13 ปีขึ้นไป	1,496	3	96	435	697	1,002	1,274	1,450	1,502	1,628	1,768	2,081	2,450	3,356	Women aged 13 years and over
หญิงเคยสมรสอายุ 13 ปีขึ้นไป	2,003	372	591	854	1,062	1,301	1,521	1,663	1,711	1,849	2,007	2,329	2,747	3,657	Ever-married women aged 13 years and over
มารดา	2,308	1,231	1,110	1,250	1,423	1,607	1,759	1,881	1,928	2,060	2,214	2,547	2,960	3,963	Mothers

ตารางที่ 11 หญิงเคยสมรสอายุ 13 ปีขึ้นไป จำแนกตามจำนวนบุตรเกิดรอด จำนวนบุตรเกิดรอดโดยเฉลี่ย กลุ่มอายุของหญิง และเขตการปกครอง (ต่อ)

Table 11 Ever-married women 13 years of age and over by number of children ever born, average number of children ever born, age group of women and area (Contd.)

หญิงเคยสมรส จำนวนบุตรเกิดรอด จำนวนบุตรเกิดรอดโดยเฉลี่ย ต่อหญิง 1,000 คน และเขตการปกครอง	รวม Total	กลุ่มอายุของหญิง Age group of women													No. of ever-married women, No. of children ever born, Average no. of children ever born per 1,000 women and area
		13 - 14	15 - 19	20 - 24	25 - 29	30 - 34	35 - 39	40 - 44	45 - 49	50 - 54	55 - 59	60-64	65 - 69	70 ขึ้นไป and over	
ในเขตเทศบาล															Municipal area
หญิงอายุ 13 ปีขึ้นไป	49,749	1,863	3,841	3,069	3,521	3,933	4,032	4,430	4,969	4,686	4,001	3,059	2,371	5,974	Women aged 13 years and over
หญิงเคยสมรสอายุ 13 ปีขึ้นไป	36,934	13	619	1,597	2,339	3,010	3,345	3,834	4,324	4,124	3,496	2,676	2,095	5,462	Ever-married women aged 13 years and over
จำนวนบุตร 0	4,857	8	298	501	570	573	491	421	473	428	316	211	168	399	No. of children 0
1	9,810	2	276	829	1,086	1,130	1,062	1,065	1,130	973	733	483	327	713	1
2	12,084	1	29	205	531	1,015	1,357	1,667	1,906	1,723	1,404	847	519	879	2
3	4,779	-	1	22	75	172	303	459	551	659	672	635	469	760	3
4	1,995	-	-	1	15	34	49	84	110	175	206	266	296	759	4
5	991	-	-	-	1	5	6	16	26	24	38	115	138	624	5
6	592	-	-	-	5	-	2	1	2	11	29	34	60	446	6
7	363	-	-	-	-	-	-	1	3	2	4	15	37	301	7
8	228	-	-	-	-	-	-	1	1	2	-	5	17	202	8
9	121	-	-	-	-	-	-	-	-	1	-	-	8	112	9
10	60	-	-	-	-	-	-	-	-	-	-	-	-	60	10
11	26	-	-	-	-	-	-	-	-	-	-	-	-	26	11
12	18	-	-	-	-	-	-	-	-	-	-	-	-	18	12
13	9	-	-	-	-	-	-	-	-	-	-	-	-	9	13
14	4	-	-	-	-	-	-	-	-	-	-	-	-	4	14
15 ขึ้นไป	2	-	-	-	-	-	-	-	-	-	-	-	-	2	15 and over
ไม่ทราบ	996	1	15	39	56	82	75	118	121	125	94	66	56	147	Unknown
จำนวนบุตรเกิดรอด	71,562	5	337	1,308	2,472	3,834	4,924	6,217	7,208	7,328	6,769	6,067	5,467	19,627	No. of children ever born
จำนวนบุตรเกิดรอดโดยเฉลี่ยต่อหญิง 1,000 คน ^{1/}															Average no. of children ever born per 1,000 women ^{1/}
หญิงอายุ 13 ปีขึ้นไป	1,468	3	88	432	713	995	1,244	1,442	1,487	1,607	1,733	2,027	2,362	3,368	Women aged 13 years and over
หญิงเคยสมรสอายุ 13 ปีขึ้นไป	1,991	405	558	840	1,083	1,309	1,506	1,673	1,715	1,833	1,990	2,324	2,682	3,693	Ever-married women aged 13 years and over
มารดา	2,302	1,345	1,102	1,238	1,442	1,628	1,772	1,887	1,933	2,052	2,194	2,528	2,923	3,993	Mothers

ตารางที่ 11 หญิงเคยสมรสอายุ 13 ปีขึ้นไป จำแนกตามจำนวนบุตรเกิดรอด จำนวนบุตรเกิดรอดโดยเฉลี่ย กลุ่มอายุของหญิง และเขตการปกครอง (ต่อ)

Table 11 Ever-married women 13 years of age and over by number of children ever born, average number of children ever born, age group of women and area (Contd.)

หญิงเคยสมรส จำนวนบุตรเกิดรอด จำนวนบุตรเกิดรอดโดยเฉลี่ย ต่อหญิง 1,000 คน และเขตการปกครอง	รวม Total	กลุ่มอายุของหญิง Age group of women													No. of ever-married women, No. of children ever born, Average no. of children ever born per 1,000 women and area
		13 - 14	15 - 19	20 - 24	25 - 29	30 - 34	35 - 39	40 - 44	45 - 49	50 - 54	55 - 59	60-64	65 - 69	70 ขึ้นไป and over	
นอกเขตเทศบาล															Non-municipal area
หญิงอายุ 13 ปีขึ้นไป	63,655	2,313	4,831	3,838	4,341	4,836	5,152	5,838	6,404	5,865	5,126	3,990	3,050	8,071	Women aged 13 years and over
หญิงเคยสมรสอายุ 13 ปีขึ้นไป	48,283	24	819	1,966	2,858	3,783	4,374	5,152	5,694	5,194	4,567	3,641	2,756	7,456	Ever-married women aged 13 years and over
จำนวนบุตร 0	6,110	16	359	604	721	688	533	594	623	496	416	316	170	574	No. of children 0
1	12,999	6	397	1,012	1,374	1,538	1,477	1,476	1,494	1,164	965	637	417	1,042	1
2	15,717	1	38	272	588	1,211	1,827	2,205	2,529	2,272	1,755	1,115	700	1,203	2
3	6,387	-	4	33	114	230	369	594	737	861	924	874	583	1,065	3
4	2,567	-	1	2	11	30	55	115	136	199	287	357	397	976	4
5	1,381	-	-	-	-	5	14	27	26	53	67	168	208	813	5
6	788	-	-	-	-	-	4	3	5	9	21	37	103	605	6
7	510	-	-	-	-	-	-	1	1	2	6	21	52	426	7
8	276	-	-	-	-	-	-	-	-	-	7	10	19	239	8
9	198	-	-	-	-	-	-	-	1	-	3	4	7	183	9
10	86	-	-	-	-	-	-	-	-	-	1	-	3	81	10
11	43	-	-	-	-	-	-	-	-	-	-	1	-	42	11
12	21	-	-	-	-	-	-	1	-	-	-	-	-	20	12
13	7	-	-	-	-	-	-	-	-	-	-	-	-	7	13
14	4	-	-	-	-	-	-	-	-	-	-	-	1	3	14
15 ขึ้นไป	-	-	-	-	-	-	-	-	-	-	-	-	-	-	15 and over
ไม่ทราบ	1,190	1	19	44	49	82	95	136	142	137	113	100	95	177	Unknown
จำนวนบุตรเกิดรอด	94,778	8	492	1,662	2,936	4,793	6,557	8,303	9,480	9,420	8,998	8,261	7,442	26,426	No. of children ever born
จำนวนบุตรเกิดรอดโดยเฉลี่ยต่อหญิง 1,000 คน ^{1/}															Average no. of children ever born per 1,000 women ^{1/}
หญิงอายุ 13 ปีขึ้นไป	1,517	3	102	438	684	1,008	1,297	1,456	1,514	1,645	1,795	2,123	2,519	3,347	Women aged 13 years and over
หญิงเคยสมรสอายุ 13 ปีขึ้นไป	2,013	354	615	865	1,045	1,295	1,532	1,655	1,708	1,863	2,020	2,333	2,798	3,630	Ever-married women aged 13 years and over
มารดา	2,313	1,171	1,115	1,261	1,407	1,591	1,750	1,877	1,924	2,066	2,229	2,562	2,988	3,941	Mothers

1/ ไม่รวมหญิงที่ไม่ทราบจำนวนบุตรเกิดรอด

1/ Excluding women with unknown number of children ever born

ตารางที่ 12 หญิงเคยสมรสอายุ 13 ปีขึ้นไป จำแนกตามจำนวนบุตรที่มีชีวิตอยู่ จำนวนบุตรที่มีชีวิตอยู่โดยเฉลี่ย กลุ่มอายุของหญิง และเขตการปกครอง
 Table 12 Ever-married women 13 years of age and over by number of children still living, average number of children still living, age group of women and area

หญิงเคยสมรส จำนวนบุตรที่มีชีวิตอยู่ จำนวนบุตรที่มีชีวิตอยู่โดยเฉลี่ย ต่อหญิง 1,000 คน และเขตการปกครอง	รวม Total	กลุ่มอายุของหญิง Age group of women														No. of ever-married women, No. of children still living, Average no. of children still living per 1,000 women and area
		13 - 14	15 - 19	20 - 24	25 - 29	30 - 34	35 - 39	40 - 44	45 - 49	50 - 54	55 - 59	60-64	65 - 69	70 ขึ้นไป and over		
ยอดรวม		Total														
หญิงอายุ 13 ปีขึ้นไป	113,404	4,176	8,672	6,906	7,863	8,769	9,184	10,269	11,373	10,551	9,126	7,050	5,421	14,045	Women aged 13 years and over	
หญิงเคยสมรสอายุ 13 ปีขึ้นไป	85,217	37	1,438	3,563	5,197	6,793	7,720	8,986	10,018	9,318	8,063	6,317	4,851	12,918	Ever-married women aged 13 years and over	
จำนวนบุตร 0	11,231	25	657	1,112	1,295	1,268	1,034	1,031	1,116	952	764	557	358	1,064	No. of children 0	
1	23,818	7	683	1,849	2,484	2,697	2,580	2,591	2,696	2,279	1,869	1,281	870	1,933	1	
2	28,364	2	65	476	1,126	2,233	3,202	3,925	4,515	4,010	3,191	2,033	1,285	2,302	2	
3	11,362	-	4	53	185	411	663	1,049	1,273	1,514	1,559	1,482	1,076	2,094	3	
4	4,475	-	1	3	25	57	97	183	211	332	444	566	657	1,899	4	
5	2,162	-	-	-	6	8	21	39	49	68	85	232	304	1,351	5	
6	1,248	-	-	-	-	-	4	7	4	18	42	57	131	986	6	
7	659	-	-	-	-	-	-	2	5	5	6	25	69	548	7	
8	382	-	-	-	-	-	-	1	-	2	6	7	28	338	8	
9	186	-	-	-	-	-	-	-	-	-	3	1	6	176	9	
10	56	-	-	-	-	-	-	-	-	-	-	-	2	54	10	
11	19	-	-	-	-	-	-	-	-	-	-	1	-	18	11	
12	9	-	-	-	-	-	-	-	-	-	-	-	-	9	12	
13	1	-	-	-	-	-	-	-	-	-	-	-	-	1	13	
14	1	-	-	-	-	-	-	-	-	-	-	-	-	1	14	
15 ขึ้นไป	-	-	-	-	-	-	-	-	-	-	-	-	-	-	15 and over	
ไม่ทราบ	1,241	2	27	69	76	119	119	160	149	139	94	76	66	144	Unknown	
จำนวนบุตรที่มีชีวิตอยู่	161,097	11	831	2,975	5,422	8,664	11,491	14,576	16,690	16,665	15,496	13,810	12,375	42,089	No. of children still living	
จำนวนบุตรที่มีชีวิตอยู่โดยเฉลี่ยต่อหญิง 1,000 คน ^{1/}		Average no. of children still living per 1,000 women ^{1/}														
หญิงอายุ 13 ปีขึ้นไป	1,436	3	96	435	696	1,002	1,268	1,442	1,487	1,601	1,716	1,980	2,311	3,028	Women aged 13 years and over	
หญิงเคยสมรสอายุ 13 ปีขึ้นไป	1,918	334	589	851	1,059	1,298	1,512	1,651	1,691	1,816	1,945	2,213	2,587	3,295	Ever-married women aged 13 years and over	
มารดา	2,215	1,263	1,103	1,249	1,417	1,603	1,750	1,870	1,907	2,026	2,151	2,429	2,796	3,594	Mothers	

ตารางที่ 12 หญิงเคยสมรสอายุ 13 ปีขึ้นไป จำแนกตามจำนวนบุตรที่มีชีวิตอยู่ จำนวนบุตรที่มีชีวิตอยู่โดยเฉลี่ย กลุ่มอายุของหญิง และเขตการปกครอง (ต่อ)
 Table 12 Ever-married women 13 years of age and over by number of children still living, average number of children still living, age group of women and area (Contd.)

หญิงเคยสมรส จำนวนบุตรที่มีชีวิตอยู่ จำนวนบุตรที่มีชีวิตอยู่โดยเฉลี่ย ต่อหญิง 1,000 คน และเขตการปกครอง	รวม Total	กลุ่มอายุของหญิง Age group of women													No. of ever-married women, No. of children still living, Average no. of children still living per 1,000 women and area
		13 - 14	15 - 19	20 - 24	25 - 29	30 - 34	35 - 39	40 - 44	45 - 49	50 - 54	55 - 59	60-64	65 - 69	70 ขึ้นไป and over	
ในเขตเทศบาล															Municipal area
หญิงอายุ 13 ปีขึ้นไป	49,749	1,863	3,841	3,069	3,521	3,933	4,032	4,430	4,969	4,686	4,001	3,059	2,371	5,974	Women aged 13 years and over
หญิงเคยสมรสอายุ 13 ปีขึ้นไป	36,934	13	619	1,597	2,339	3,010	3,345	3,834	4,324	4,124	3,496	2,676	2,095	5,462	Ever-married women aged 13 years and over
จำนวนบุตร 0	4,988	8	298	507	572	576	497	427	482	440	333	226	175	447	No. of children 0
1	10,242	2	281	828	1,100	1,152	1,081	1,084	1,157	1,043	801	544	378	792	1
2	12,360	1	29	208	536	1,018	1,372	1,699	1,953	1,720	1,425	883	556	959	2
3	4,911	-	1	20	70	178	299	461	546	677	660	616	478	903	3
4	1,919	-	-	1	15	29	42	76	92	148	187	243	276	809	4
5	920	-	-	-	6	3	6	16	25	21	35	96	117	595	5
6	519	-	-	-	-	-	1	1	1	10	21	32	49	404	6
7	286	-	-	-	-	-	-	1	3	2	1	9	26	244	7
8	161	-	-	-	-	-	-	1	-	2	-	2	13	143	8
9	76	-	-	-	-	-	-	-	-	-	-	-	3	72	9
10	18	-	-	-	-	-	-	-	-	-	-	-	-	18	10
11	5	-	-	-	-	-	-	-	-	-	-	-	-	5	11
12	8	-	-	-	-	-	-	-	-	-	-	-	-	8	12
13	1	-	-	-	-	-	-	-	-	-	-	-	-	1	13
14	1	-	-	-	-	-	-	-	-	-	-	-	-	1	14
15 ขึ้นไป	-	-	-	-	-	-	-	-	-	-	-	-	-	-	15 and over
ไม่ทราบ	517	1	9	31	39	55	48	68	65	60	33	25	23	60	Unknown
จำนวนบุตรที่มีชีวิตอยู่	69,432	5	343	1,310	2,478	3,855	4,923	6,272	7,220	7,310	6,689	5,883	5,224	17,922	No. of children still living
จำนวนบุตรที่มีชีวิตอยู่โดยเฉลี่ยต่อหญิง 1,000 คน ^{1/}															Average no. of children still living per 1,000 women ^{1/}
หญิงอายุ 13 ปีขึ้นไป	1,410	3	90	431	711	994	1,236	1,438	1,472	1,580	1,686	1,939	2,224	3,030	Women aged 13 years and over
หญิงเคยสมรสอายุ 13 ปีขึ้นไป	1,907	405	562	837	1,077	1,304	1,493	1,665	1,695	1,798	1,932	2,219	2,521	3,318	Ever-married women aged 13 years and over
มารดา	2,209	1,345	1,100	1,238	1,433	1,620	1,758	1,878	1,912	2,017	2,137	2,426	2,754	3,617	Mothers

ตารางที่ 12 หญิงเคยสมรสอายุ 13 ปีขึ้นไป จำแนกตามจำนวนบุตรที่มีชีวิตอยู่ จำนวนบุตรที่มีชีวิตอยู่โดยเฉลี่ย กลุ่มอายุของหญิง และเขตการปกครอง (ต่อ)
 Table 12 Ever-married women 13 years of age and over by number of children still living, average number of children still living, age group of women and area (Contd.)

หญิงเคยสมรส จำนวนบุตรที่มีชีวิตอยู่ จำนวนบุตรที่มีชีวิตอยู่โดยเฉลี่ย ต่อหญิง 1,000 คน และเขตการปกครอง	รวม Total	กลุ่มอายุของหญิง Age group of women														No. of ever-married women, No. of children still living, Average no. of children still living per 1,000 women and area
		13 - 14	15 - 19	20 - 24	25 - 29	30 - 34	35 - 39	40 - 44	45 - 49	50 - 54	55 - 59	60-64	65 - 69	70 ขึ้นไป and over		
นอกเขตเทศบาล															Non-municipal area	
หญิงอายุ 13 ปีขึ้นไป	63,655	2,313	4,831	3,838	4,341	4,836	5,152	5,838	6,404	5,865	5,126	3,990	3,050	8,071	Women aged 13 years and over	
หญิงเคยสมรสอายุ 13 ปีขึ้นไป	48,283	24	819	1,966	2,858	3,783	4,374	5,152	5,694	5,194	4,567	3,641	2,756	7,456	Ever-married women aged 13 years and over	
จำนวนบุตร 0	6,244	17	359	605	723	692	537	604	634	512	431	331	182	617	No. of children 0	
1	13,575	4	402	1,021	1,384	1,545	1,499	1,507	1,538	1,236	1,068	737	492	1,141	1	
2	16,004	1	36	268	589	1,215	1,830	2,226	2,562	2,290	1,766	1,150	729	1,343	2	
3	6,451	-	3	33	114	233	364	588	727	836	899	866	597	1,191	3	
4	2,556	-	1	2	10	28	55	107	119	184	257	323	380	1,090	4	
5	1,242	-	-	-	-	5	15	23	24	46	50	136	187	755	5	
6	729	-	-	-	-	-	3	5	3	8	21	25	82	582	6	
7	373	-	-	-	-	-	-	1	2	2	4	16	43	304	7	
8	221	-	-	-	-	-	-	-	-	-	6	5	15	195	8	
9	110	-	-	-	-	-	-	-	-	-	3	1	2	104	9	
10	37	-	-	-	-	-	-	-	-	-	-	-	2	35	10	
11	14	-	-	-	-	-	-	-	-	-	-	1	-	13	11	
12	1	-	-	-	-	-	-	-	-	-	-	-	-	1	12	
13	-	-	-	-	-	-	-	-	-	-	-	-	-	-	13	
14	-	-	-	-	-	-	-	-	-	-	-	-	-	-	14	
15 ขึ้นไป	-	-	-	-	-	-	-	-	-	-	-	-	-	-	15 and over	
ไม่ทราบ	724	1	17	37	37	65	71	92	84	80	61	51	44	84	Unknown	
จำนวนบุตรที่มีชีวิตอยู่	91,665	7	489	1,664	2,945	4,809	6,568	8,303	9,470	9,355	8,808	7,928	7,151	24,168	No. of children still living	
จำนวนบุตรที่มีชีวิตอยู่โดยเฉลี่ยต่อหญิง 1,000 คน ^{1/}															Average no. of children still living per 1,000 women ^{1/}	
หญิงอายุ 13 ปีขึ้นไป	1,457	3	101	438	684	1,008	1,293	1,445	1,499	1,617	1,739	2,012	2,379	3,026	Women aged 13 years and over	
หญิงเคยสมรสอายุ 13 ปีขึ้นไป	1,927	298	610	863	1,044	1,294	1,526	1,641	1,688	1,829	1,955	2,208	2,637	3,278	Ever-married women aged 13 years and over	
มารดา	2,219	1,211	1,104	1,257	1,404	1,589	1,744	1,863	1,904	2,033	2,162	2,432	2,827	3,578	Mothers	

1/ ไม่รวมหญิงที่ไม่ทราบจำนวนบุตรที่มีชีวิตอยู่

1/ Excluding women with unknown number of living children

ตารางที่ 13 ประชากร จำแนกตามลักษณะความพิการ เพศ และเขตการปกครอง

Table 13 Population by type of disability, sex and area

ลักษณะความพิการ	ประชากร Population			ในเขตเทศบาล Municipal area			นอกเขตเทศบาล Non-municipal area			Type of disability
	รวม Total	ชาย Male	หญิง Female	รวม Total	ชาย Male	หญิง Female	รวม Total	ชาย Male	หญิง Female	
ยอดรวม	254,292	121,606	132,686	109,207	51,540	57,667	145,085	70,066	75,018	Total
ไม่มีความพิการ	248,208	118,447	129,760	106,398	50,106	56,292	141,810	68,342	73,468	No disability
มีความพิการ	3,430	1,845	1,585	1,496	807	689	1,934	1,039	896	Disability Persons
ตาบอดทั้ง 2 ข้าง	326	167	159	130	69	61	196	97	98	Two-eyed blindness
พูดไม่ได้/เป็นใบ้/พูดไม่รู้เรื่อง	357	193	164	144	84	60	213	109	104	Dumb
แขน/ขาขาด ตั้งแต่ข้อมือ/ข้อเท้าขึ้นมา อย่างน้อย 1 ข้าง/อัมพาต	1,476	782	694	658	344	314	818	438	380	Amputation, part of arm/leg
มีอาการทางจิต/ไว้วาย/ทำร้ายผู้อื่น/ไม่พูดจา	245	141	104	113	58	55	132	83	49	Psychosis
ออทิสติก	127	64	63	61	28	34	66	36	30	Autistic
พัฒนาการทางสมองช้า/ปัญญาอ่อน	662	365	297	298	171	127	364	193	170	Mental condition
พิการมากกว่า 1 ลักษณะ	237	134	104	91	52	39	146	81	65	Disability with more than 1 type
ไม่ทราบ	2,654	1,313	1,340	1,313	627	686	1,340	686	654	Unknown

ตารางที่ 14 ประชากรอายุ 15 ปีขึ้นไปทำงานในรอบปี จำแนกตามหมวดอาชีพ กลุ่มอายุ เพศ และเขตการปกครอง

Table 14 Usually economically active population 15 years of age and over by occupation, age group, sex and area

หมวดอาชีพ เพศ และเขตการปกครอง	รวม Total	กลุ่มอายุ Age group												Major occupation group, sex and area
		15 - 19	20 - 24	25 - 29	30 - 34	35 - 39	40 - 44	45 - 49	50 - 54	55 - 59	60 - 64	65 - 69	70 ขึ้นไป and over	
ยอดรวม	205,835	18,064	14,219	16,292	17,321	17,839	19,601	21,247	19,198	16,446	12,808	9,509	23,291	Total
ไม่ทำงาน	61,118	11,946	4,344	2,614	2,033	1,848	2,115	2,548	3,094	3,674	4,742	4,555	17,605	Not work
ทำงาน	140,517	3,596	9,384	13,522	15,175	15,913	17,397	18,579	15,995	12,669	7,983	4,884	5,419	Work
ผู้จัดการ ข้าราชการระดับอาวุโส และผู้บัญชาตติกาหมาย	2,686	11	38	135	243	277	434	496	473	339	128	66	44	Managers
ผู้ประกอบวิชาชีพด้านต่าง ๆ	6,635	39	370	786	840	711	616	979	1,296	835	119	20	24	Professionals
เจ้าหน้าที่เทคนิค และผู้ประกอบวิชาชีพ ที่เกี่ยวข้องกับด้านต่าง ๆ	2,339	18	190	350	340	344	321	321	224	119	65	17	30	Technicians and associate professionals
เสมียน	2,280	31	228	479	434	313	271	263	167	69	18	7	-	Clerical support workers
พนักงานบริการ และผู้จำหน่ายสินค้า	22,245	501	1,121	1,667	2,064	2,479	3,055	3,260	2,794	2,279	1,394	826	806	Service and sales workers
ผู้ปฏิบัติงานที่มีฝีมือด้านการเกษตร ป่าไม้ และการประมง	37,796	444	943	1,404	1,868	2,768	4,268	5,501	5,377	5,188	4,039	2,752	3,245	Skilled agricultural, forestry and fishery workers
ช่างฝีมือ และผู้ปฏิบัติงานที่เกี่ยวข้อง	15,468	506	1,043	1,342	1,575	1,930	2,224	2,102	1,737	1,240	790	432	545	Craft and related trades workers
ผู้ควบคุมเครื่องจักรโรงงานและเครื่องจักร และผู้ปฏิบัติงานด้านการประกอบ	24,678	1,008	3,558	4,916	5,078	3,979	2,622	1,793	913	464	204	93	49	Plant and machine operators and assemblers
ผู้ประกอบอาชีพงานพื้นฐาน	21,038	820	1,351	1,718	2,021	2,468	2,893	3,157	2,524	1,831	1,084	607	563	Elementary occupations
ทหาร	228	2	21	12	8	15	27	52	53	34	4	-	-	Armed forces occupations
ทำงานแต่ไม่ทราบอาชีพ	5,125	214	522	713	705	627	665	656	436	271	138	65	113	Work but unknown occupation
ไม่ทราบ	4,200	2,522	490	157	112	78	89	120	109	103	83	70	267	Unknown

ตารางที่ 14 ประชากรอายุ 15 ปีขึ้นไปทำงานในรอบปี จำแนกตามหมวดอาชีพ กลุ่มอายุ เพศ และเขตการปกครอง (ต่อ)

Table 14 Usually economically active population 15 years of age and over by occupation, age group, sex and area (Contd.)

หมวดอาชีพ เพศ และเขตการปกครอง	รวม Total	กลุ่มอายุ Age group													Major occupation group, sex and area
		15 - 19	20 - 24	25 - 29	30 - 34	35 - 39	40 - 44	45 - 49	50 - 54	55 - 59	60 - 64	65 - 69	70 ขึ้นไป and over		
ชาย	96,607	9,392	7,313	8,430	8,552	8,655	9,332	9,874	8,647	7,320	5,758	4,088	9,246	Male	
ไม่ทำงาน	25,541	6,098	2,303	1,390	1,038	850	892	851	1,036	1,192	1,862	1,680	6,348	Not work	
ทำงาน	68,864	1,952	4,766	6,962	7,456	7,759	8,386	8,954	7,546	6,072	3,849	2,373	2,788	Work	
ผู้จัดการ ข้าราชการระดับอาวุโส และผู้บัญญัติกฎหมาย	1,769	8	22	66	126	170	264	332	355	248	100	48	30	Managers	
ผู้ประกอบวิชาชีพด้านต่าง ๆ	2,244	10	94	231	212	226	228	336	474	344	59	12	19	Professionals	
เจ้าหน้าที่เทคนิค และผู้ประกอบวิชาชีพ ที่เกี่ยวข้องกับด้านต่าง ๆ	1,137	8	65	152	159	162	177	162	127	73	35	2	16	Technicians and associate professionals	
เสมียน	785	9	63	115	126	105	120	113	76	45	11	4	-	Clerical support workers	
พนักงานบริการ และผู้จำหน่ายสินค้า	8,934	231	471	789	916	1,053	1,215	1,226	1,041	866	499	303	323	Service and sales workers	
ผู้ปฏิบัติงานที่มีฝีมือด้านการเกษตร ป่าไม้ และการประมง	19,013	299	609	897	1,049	1,461	2,055	2,642	2,417	2,430	1,975	1,398	1,782	Skilled agricultural, forestry and fishery workers	
ช่างฝีมือ และผู้ปฏิบัติงานที่เกี่ยวข้อง	9,233	339	696	918	1,103	1,180	1,278	1,202	976	663	431	217	229	Craft and related trades workers	
ผู้ควบคุมเครื่องจักรโรงงานและเครื่องจักร และผู้ปฏิบัติงานด้านการประกอบ	11,769	385	1,570	2,287	2,186	1,711	1,279	1,092	639	354	160	73	33	Plant and machine operators and assemblers	
ผู้ประกอบอาชีพงานพื้นฐาน	11,168	550	898	1,126	1,213	1,398	1,397	1,486	1,147	870	515	286	281	Elementary occupations	
ทหาร	212	2	20	9	6	15	24	51	49	31	4	-	-	Armed forces occupations	
ทำงานแต่ไม่ทราบอาชีพ	2,601	111	259	371	361	278	348	312	245	148	62	30	75	Work but unknown occupation	
ไม่ทราบ	2,201	1,342	243	77	58	46	54	68	65	56	46	35	110	Unknown	

ตารางที่ 14 ประชากรอายุ 15 ปีขึ้นไปทำงานในรอบปี จำแนกตามหมวดอาชีพ กลุ่มอายุ เพศ และเขตการปกครอง (ต่อ)

Table 14 Usually economically active population 15 years of age and over by occupation, age group, sex and area (Contd.)

หมวดอาชีพ เพศ และเขตการปกครอง	รวม Total	กลุ่มอายุ Age group												Major occupation group, sex and area
		15 - 19	20 - 24	25 - 29	30 - 34	35 - 39	40 - 44	45 - 49	50 - 54	55 - 59	60 - 64	65 - 69	70 ขึ้นไป and over	
หญิง	109,228	8,672	6,906	7,863	8,769	9,184	10,269	11,373	10,551	9,126	7,050	5,421	14,045	Female
ไม่ทำงาน	35,577	5,849	2,041	1,223	995	997	1,222	1,697	2,057	2,482	2,880	2,875	11,257	Not work
ทำงาน	71,653	1,643	4,618	6,560	7,719	8,154	9,011	9,625	8,449	6,597	4,134	2,511	2,631	Work
ผู้จัดการ ข้าราชการระดับอาวุโส และผู้บัญญัติกฎหมาย	917	3	17	68	117	107	170	164	119	92	28	17	14	Managers
ผู้ประกอบวิชาชีพด้านต่าง ๆ	4,390	29	276	555	628	485	387	643	822	491	61	9	5	Professionals
เจ้าหน้าที่เทคนิค และผู้ประกอบวิชาชีพ ที่เกี่ยวข้องกับด้านต่าง ๆ	1,202	10	125	198	181	182	144	158	98	46	30	15	14	Technicians and associate professionals
เสมียน	1,494	23	164	364	308	208	151	150	92	24	7	3	-	Clerical support workers
พนักงานบริการ และผู้จำหน่ายสินค้า	13,311	270	650	878	1,147	1,427	1,839	2,033	1,753	1,413	895	523	483	Service and sales workers
ผู้ปฏิบัติงานที่มีฝีมือด้านการเกษตร ป่าไม้ และการประมง	18,784	145	334	506	819	1,307	2,213	2,859	2,960	2,758	2,064	1,354	1,463	Skilled agricultural, forestry and fishery workers
ช่างฝีมือ และผู้ปฏิบัติงานที่เกี่ยวข้อง	6,235	167	347	424	472	750	946	900	761	577	359	215	316	Craft and related trades workers
ผู้ควบคุมเครื่องจักรโรงงานและเครื่องจักร และผู้ปฏิบัติงานด้านการประกอบ	12,909	624	1,987	2,630	2,892	2,268	1,344	701	274	110	44	19	17	Plant and machine operators and assemblers
ผู้ประกอบอาชีพงานพื้นฐาน	9,871	270	453	592	808	1,070	1,496	1,670	1,376	962	570	321	282	Elementary occupations
ทหาร	16	-	1	2	2	-	2	1	4	3	-	-	-	Armed forces occupations
ทำงานแต่ไม่ทราบอาชีพ	2,524	103	263	342	344	349	317	344	191	122	76	35	38	Work but unknown occupation
ไม่ทราบ	1,999	1,180	247	80	54	32	36	51	44	47	36	35	157	Unknown

ตารางที่ 14 ประชากรอายุ 15 ปีขึ้นไปทำงานในรอบปี จำแนกตามหมวดอาชีพ กลุ่มอายุ เพศ และเขตการปกครอง (ต่อ)

Table 14 Usually economically active population 15 years of age and over by occupation, age group, sex and area (Contd.)

หมวดอาชีพ เพศ และเขตการปกครอง	รวม Total	กลุ่มอายุ Age group													Major occupation group, sex and area
		15 - 19	20 - 24	25 - 29	30 - 34	35 - 39	40 - 44	45 - 49	50 - 54	55 - 59	60 - 64	65 - 69	70 ขึ้นไป and over		
ในเขตเทศบาล	89,317	7,774	6,335	7,422	7,781	7,774	8,331	9,110	8,467	7,107	5,452	4,016	9,748	Municipal area	
ไม่ทำงาน	27,515	5,156	1,990	1,339	1,033	883	968	1,122	1,435	1,716	2,209	2,121	7,542	Not work	
ทำงาน	59,924	1,474	4,107	6,015	6,712	6,857	7,323	7,941	6,985	5,354	3,210	1,860	2,085	Work	
ผู้จัดการ ข้าราชการระดับอาวุโส และผู้บัญชาตติกาหมาย	1,169	6	20	49	109	128	177	196	218	152	63	31	21	Managers	
ผู้ประกอบวิชาชีพด้านต่าง ๆ	3,725	19	225	456	485	392	351	532	680	490	68	11	16	Professionals	
เจ้าหน้าที่เทคนิค และผู้ประกอบวิชาชีพ ที่เกี่ยวข้องกับด้านต่าง ๆ	1,285	7	88	190	188	180	181	191	143	61	22	12	21	Technicians and associate professionals	
เสมียน	1,158	16	118	226	201	176	137	132	98	39	12	2	-	Clerical support workers	
พนักงานบริการ และผู้จำหน่ายสินค้า	12,626	279	641	1,003	1,232	1,362	1,638	1,790	1,626	1,301	827	454	473	Service and sales workers	
ผู้ปฏิบัติงานที่มีฝีมือด้านการเกษตร ป่าไม้ และการประมง	13,297	148	367	495	663	973	1,522	2,054	1,936	1,785	1,356	919	1,080	Skilled agricultural, forestry and fishery workers	
ช่างฝีมือ และผู้ปฏิบัติงานที่เกี่ยวข้อง	6,040	197	421	569	653	778	852	766	699	490	317	147	152	Craft and related trades workers	
ผู้ควบคุมเครื่องจักรโรงงานและเครื่องจักร และผู้ปฏิบัติงานด้านการประกอบ	10,208	385	1,429	2,029	2,024	1,641	1,087	816	425	230	91	32	20	Plant and machine operators and assemblers	
ผู้ประกอบอาชีพงานพื้นฐาน	8,250	338	574	689	856	980	1,077	1,209	964	702	404	227	230	Elementary occupations	
ทหาร	90	-	7	5	6	8	14	13	24	11	2	-	-	Armed forces occupations	
ทำงานแต่ไม่ทราบอาชีพ	2,077	81	218	304	295	239	287	242	172	93	48	25	73	Work but unknown occupation	
ไม่ทราบ	1,878	1,143	238	68	36	34	39	47	48	37	33	35	121	Unknown	

ตารางที่ 14 ประชากรอายุ 15 ปีขึ้นไปทำงานในรอบปี จำแนกตามหมวดอาชีพ กลุ่มอายุ เพศ และเขตการปกครอง (ต่อ)

Table 14 Usually economically active population 15 years of age and over by occupation, age group, sex and area (Contd.)

หมวดอาชีพ เพศ และเขตการปกครอง	รวม Total	กลุ่มอายุ Age group													Major occupation group, sex and area
		15 - 19	20 - 24	25 - 29	30 - 34	35 - 39	40 - 44	45 - 49	50 - 54	55 - 59	60 - 64	65 - 69	70 ขึ้นไป and over		
ชาย	41,431	3,933	3,267	3,900	3,848	3,743	3,900	4,141	3,781	3,107	2,393	1,644	3,774	Male	
ไม่ทำงาน	11,541	2,547	1,089	766	579	434	416	381	487	566	841	790	2,647	Not work	
ทำงาน	28,902	768	2,060	3,099	3,252	3,288	3,462	3,734	3,267	2,523	1,533	835	1,083	Work	
ผู้จัดการ ข้าราชการระดับอาวุโส และผู้บัญญัติกฎหมาย	737	5	11	25	53	72	104	130	151	109	47	20	10	Managers	
ผู้ประกอบวิชาชีพด้านต่าง ๆ	1,243	3	50	138	124	121	129	185	242	199	32	7	12	Professionals	
เจ้าหน้าที่เทคนิค และผู้ประกอบวิชาชีพ ที่เกี่ยวข้องกับด้านต่าง ๆ	638	2	36	93	91	81	99	96	76	34	13	2	13	Technicians and associate professionals	
เสมียน	397	6	29	58	53	54	61	61	48	21	7	-	-	Clerical support workers	
พนักงานบริการ และผู้จำหน่ายสินค้า	5,070	118	267	495	566	586	647	652	617	486	281	160	195	Service and sales workers	
ผู้ปฏิบัติงานที่มีฝีมือด้านการเกษตร ป่าไม้ และการประมง	6,537	96	223	316	359	488	702	962	870	823	670	437	591	Skilled agricultural, forestry and fishery workers	
ช่างฝีมือ และผู้ปฏิบัติงานที่เกี่ยวข้อง	3,749	132	294	405	459	493	491	450	403	281	189	78	74	Craft and related trades workers	
ผู้ควบคุมเครื่องจักรโรงงานและเครื่องจักร และผู้ปฏิบัติงานด้านการประกอบ	4,970	136	642	963	862	725	542	500	312	180	68	23	17	Plant and machine operators and assemblers	
ผู้ประกอบอาชีพงานพื้นฐาน	4,436	226	392	444	529	565	524	581	432	330	202	96	115	Elementary occupations	
ทหาร	79	-	7	2	3	8	13	12	21	10	2	-	-	Armed forces occupations	
ทำงานแต่ไม่ทราบอาชีพ	1,046	42	110	159	151	96	150	104	96	51	21	11	57	Work but unknown occupation	
ไม่ทราบ	987	619	118	36	17	20	23	26	27	18	19	20	44	Unknown	

ตารางที่ 14 ประชากรอายุ 15 ปีขึ้นไปทำงานในรอบปี จำแนกตามหมวดอาชีพ กลุ่มอายุ เพศ และเขตการปกครอง (ต่อ)

Table 14 Usually economically active population 15 years of age and over by occupation, age group, sex and area (Contd.)

หมวดอาชีพ เพศ และเขตการปกครอง	รวม Total	กลุ่มอายุ Age group													Major occupation group, sex and area
		15 - 19	20 - 24	25 - 29	30 - 34	35 - 39	40 - 44	45 - 49	50 - 54	55 - 59	60 - 64	65 - 69	70 ขึ้นไป and over		
หญิง	47,886	3,841	3,069	3,521	3,933	4,032	4,430	4,969	4,686	4,001	3,059	2,371	5,974	Female	
ไม่ทำงาน	15,974	2,609	901	573	454	449	553	741	948	1,151	1,368	1,331	4,895	Not work	
ทำงาน	31,022	707	2,047	2,916	3,460	3,569	3,861	4,207	3,718	2,831	1,677	1,025	1,002	Work	
ผู้จัดการ ข้าราชการระดับอาวุโส และผู้บริหารวิสาหกิจ	432	1	9	23	56	56	72	66	67	43	16	11	11	Managers	
ผู้ประกอบวิชาชีพด้านต่าง ๆ	2,482	15	175	319	360	271	223	347	438	291	35	4	4	Professionals	
เจ้าหน้าที่เทคนิค และผู้ประกอบวิชาชีพ ที่เกี่ยวข้องกับด้านต่าง ๆ	647	5	52	97	97	99	82	94	66	27	9	10	8	Technicians and associate professionals	
เสมียน	761	9	89	168	148	123	77	71	51	18	5	2	-	Clerical support workers	
พนักงานบริการ และผู้จำหน่ายสินค้า	7,555	161	373	508	666	776	991	1,138	1,010	815	546	293	278	Service and sales workers	
ผู้ปฏิบัติงานที่มีฝีมือด้านการเกษตร ป่าไม้ และการประมง	6,761	51	144	180	303	485	820	1,092	1,066	962	686	482	489	Skilled agricultural, forestry and fishery workers	
ช่างฝีมือ และผู้ปฏิบัติงานที่เกี่ยวข้อง	2,291	65	127	164	193	286	361	316	296	210	128	68	78	Craft and related trades workers	
ผู้ควบคุมเครื่องจักรโรงงานและเครื่องจักร และผู้ปฏิบัติงานด้านการประกอบ	5,238	249	787	1,066	1,162	917	544	315	113	50	23	8	4	Plant and machine operators and assemblers	
ผู้ประกอบอาชีพงานพื้นฐาน	3,814	111	183	245	326	415	553	629	532	372	202	131	115	Elementary occupations	
ทหาร	11	-	-	2	2	-	1	1	3	1	-	-	-	Armed forces occupations	
ทำงานแต่ไม่ทราบอาชีพ	1,031	39	108	146	144	142	137	138	76	42	27	15	17	Work but unknown occupation	
ไม่ทราบ	891	525	120	32	19	13	16	21	21	19	14	15	77	Unknown	

ตารางที่ 14 ประชากรอายุ 15 ปีขึ้นไปทำงานในรอบปี จำแนกตามหมวดอาชีพ กลุ่มอายุ เพศ และเขตการปกครอง (ต่อ)

Table 14 Usually economically active population 15 years of age and over by occupation, age group, sex and area (Contd.)

หมวดอาชีพ เพศ และเขตการปกครอง	รวม Total	กลุ่มอายุ Age group												Major occupation group, sex and area
		15 - 19	20 - 24	25 - 29	30 - 34	35 - 39	40 - 44	45 - 49	50 - 54	55 - 59	60 - 64	65 - 69	70 ขึ้นไป and over	
นอกเขตเทศบาล	116,518	10,290	7,884	8,871	9,540	10,065	11,270	12,137	10,730	9,339	7,356	5,494	13,544	Non-municipal area
ไม่ทำงาน	33,602	6,791	2,354	1,274	1,000	964	1,146	1,426	1,659	1,958	2,533	2,434	10,063	Not work
ทำงาน	80,593	2,121	5,277	7,507	8,463	9,056	10,074	10,638	9,011	7,315	4,773	3,024	3,334	Work
ผู้จัดการ ข้าราชการระดับอาวุโส และผู้บัญชาตติกาหมาย	1,517	5	18	86	134	149	258	301	256	187	65	35	23	Managers
ผู้ประกอบวิชาชีพด้านต่าง ๆ	2,910	20	145	330	355	319	264	447	616	345	52	9	8	Professionals
เจ้าหน้าที่เทคนิค และผู้ประกอบวิชาชีพ ที่เกี่ยวข้องกับด้านต่าง ๆ	1,054	11	102	160	152	164	140	130	82	57	43	5	9	Technicians and associate professionals
เสมียน	1,122	16	110	253	232	137	134	131	69	30	6	5	-	Clerical support workers
พนักงานบริการ และผู้จำหน่ายสินค้า	9,619	222	480	664	831	1,118	1,417	1,469	1,167	978	567	372	333	Service and sales workers
ผู้ปฏิบัติงานที่มีฝีมือด้านการเกษตร ป่าไม้ และการประมง	24,499	296	576	909	1,205	1,795	2,746	3,447	3,441	3,403	2,683	1,833	2,165	Skilled agricultural, forestry and fishery workers
ช่างฝีมือ และผู้ปฏิบัติงานที่เกี่ยวข้อง	9,428	310	622	773	923	1,152	1,372	1,336	1,038	750	473	285	393	Craft and related trades workers
ผู้ควบคุมเครื่องจักรโรงงานและเครื่องจักร และผู้ปฏิบัติงานด้านการประกอบ	14,470	623	2,129	2,887	3,054	2,338	1,536	977	489	234	113	61	29	Plant and machine operators and assemblers
ผู้ประกอบอาชีพงานพื้นฐาน	12,789	482	777	1,030	1,165	1,489	1,816	1,947	1,560	1,130	680	381	334	Elementary occupations
ทหาร	137	2	14	7	2	7	13	39	29	23	1	-	-	Armed forces occupations
ทำงานแต่ไม่ทราบอาชีพ	3,048	134	304	409	410	388	378	414	264	178	90	40	40	Work but unknown occupation
ไม่ทราบ	2,322	1,378	252	89	76	44	50	73	61	66	49	36	146	Unknown

ตารางที่ 14 ประชากรอายุ 15 ปีขึ้นไปทำงานในรอบปี จำแนกตามหมวดอาชีพ กลุ่มอายุ เพศ และเขตการปกครอง (ต่อ)

Table 14 Usually economically active population 15 years of age and over by occupation, age group, sex and area (Contd.)

หมวดอาชีพ เพศ และเขตการปกครอง	รวม Total	กลุ่มอายุ Age group													Major occupation group, sex and area
		15 - 19	20 - 24	25 - 29	30 - 34	35 - 39	40 - 44	45 - 49	50 - 54	55 - 59	60 - 64	65 - 69	70 ขึ้นไป and over		
ชาย	55,176	5,459	4,046	4,529	4,704	4,913	5,432	5,733	4,866	4,213	3,366	2,444	5,472	Male	
ไม่ทำงาน	13,999	3,551	1,214	625	459	416	476	470	549	626	1,021	890	3,701	Not work	
ทำงาน	39,962	1,185	2,706	3,864	4,204	4,471	4,924	5,220	4,279	3,549	2,317	1,538	1,705	Work	
ผู้จัดการ ข้าราชการระดับอาวุโส และผู้บริหารวิสาหกิจ	1,032	3	11	41	73	98	160	202	204	139	53	28	20	Managers	
ผู้ประกอบวิชาชีพด้านต่าง ๆ	1,002	7	44	93	87	105	99	151	232	145	26	5	7	Professionals	
เจ้าหน้าที่เทคนิค และผู้ประกอบวิชาชีพ ที่เกี่ยวข้องกับด้านต่าง ๆ	500	5	28	59	68	80	78	66	50	39	22	-	4	Technicians and associate professionals	
เสมียน	388	2	35	57	73	51	59	52	28	25	4	4	-	Clerical support workers	
พนักงานบริการ และผู้จำหน่ายสินค้า	3,863	113	203	294	350	467	568	574	424	380	218	143	129	Service and sales workers	
ผู้ปฏิบัติงานที่มีฝีมือด้านการเกษตร ป่าไม้ และการประมง	12,476	202	386	582	689	974	1,353	1,680	1,547	1,608	1,305	960	1,191	Skilled agricultural, forestry and fishery workers	
ช่างฝีมือ และผู้ปฏิบัติงานที่เกี่ยวข้อง	5,484	207	403	513	644	688	787	752	573	382	242	139	155	Craft and related trades workers	
ผู้ควบคุมเครื่องจักรโรงงานและเครื่องจักร และผู้ปฏิบัติงานด้านการประกอบ	6,799	248	928	1,323	1,324	986	736	591	327	175	93	50	16	Plant and machine operators and assemblers	
ผู้ประกอบอาชีพงานพื้นฐาน	6,732	324	507	682	683	833	873	906	716	540	312	190	166	Elementary occupations	
ทหาร	132	2	13	7	2	7	12	39	28	21	1	-	-	Armed forces occupations	
ทำงานแต่ไม่ทราบอาชีพ	1,555	70	150	213	210	182	198	207	149	98	41	19	19	Work but unknown occupation	
ไม่ทราบ	1,215	723	126	41	41	26	31	42	37	38	27	16	66	Unknown	

ตารางที่ 14 ประชากรอายุ 15 ปีขึ้นไปทำงานในรอบปี จำแนกตามหมวดอาชีพ กลุ่มอายุ เพศ และเขตการปกครอง (ต่อ)

Table 14 Usually economically active population 15 years of age and over by occupation, age group, sex and area (Contd.)

หมวดอาชีพ เพศ และเขตการปกครอง	รวม Total	กลุ่มอายุ Age group												Major occupation group, sex and area
		15 - 19	20 - 24	25 - 29	30 - 34	35 - 39	40 - 44	45 - 49	50 - 54	55 - 59	60 - 64	65 - 69	70 ขึ้นไป and over	
หญิง	61,342	4,831	3,838	4,341	4,836	5,152	5,838	6,404	5,865	5,126	3,990	3,050	8,071	Female
ไม่ทำงาน	19,603	3,240	1,140	650	542	548	670	956	1,109	1,332	1,512	1,543	6,362	Not work
ทำงาน	40,631	937	2,571	3,643	4,259	4,585	5,149	5,417	4,732	3,766	2,457	1,486	1,629	Work
ผู้จัดการ ข้าราชการระดับอาวุโส และผู้บัญญัติกฎหมาย	485	2	8	45	61	51	98	99	52	49	11	7	3	Managers
ผู้ประกอบวิชาชีพด้านต่าง ๆ	1,909	13	101	237	268	215	165	296	384	200	26	4	1	Professionals
เจ้าหน้าที่เทคนิค และผู้ประกอบวิชาชีพ ที่เกี่ยวข้องกับด้านต่าง ๆ	554	6	73	101	84	83	62	64	32	19	21	5	6	Technicians and associate professionals
เสมียน	734	13	75	196	159	86	74	79	41	6	2	1	-	Clerical support workers
พนักงานบริการ และผู้จำหน่ายสินค้า	5,756	108	277	370	481	651	848	895	743	598	349	229	205	Service and sales workers
ผู้ปฏิบัติงานที่มีฝีมือด้านการเกษตร ป่าไม้ และการประมง	12,023	94	190	327	516	822	1,393	1,767	1,894	1,795	1,378	872	974	Skilled agricultural, forestry and fishery workers
ช่างฝีมือ และผู้ปฏิบัติงานที่เกี่ยวข้อง	3,943	102	220	260	279	464	585	584	465	368	231	147	239	Craft and related trades workers
ผู้ควบคุมเครื่องจักรโรงงานและเครื่องจักร และผู้ปฏิบัติงานด้านการประกอบ	7,671	375	1,201	1,564	1,730	1,351	799	386	161	60	21	11	13	Plant and machine operators and assemblers
ผู้ประกอบอาชีพงานพื้นฐาน	6,057	159	270	347	482	656	943	1,041	844	590	368	190	168	Elementary occupations
ทหาร	5	-	1	-	-	-	1	-	1	2	-	-	-	Armed forces occupations
ทำงานแต่ไม่ทราบอาชีพ	1,493	64	155	196	200	206	180	206	115	80	50	20	21	Work but unknown occupation
ไม่ทราบ	1,108	655	127	48	35	19	19	31	24	28	22	20	80	Unknown

ตารางที่ 15 ประชากรอายุ 15 ปีขึ้นไปทำงานในรอบปี จำแนกตามหมวดอุตสาหกรรม กลุ่มอายุ เพศ และเขตการปกครอง

Table 15 Usually economically active population 15 years of age and over by industry, age group, sex and area

หมวดอุตสาหกรรม เพศ และเขตการปกครอง	รวม Total	กลุ่มอายุ Age group													Major industry group, sex and area
		15 - 19	20 - 24	25 - 29	30 - 34	35 - 39	40 - 44	45 - 49	50 - 54	55 - 59	60 - 64	65 - 69	70 ขึ้นไป and over		
ยอดรวม	140,517	3,596	9,384	13,522	15,175	15,913	17,397	18,579	15,995	12,669	7,983	4,884	5,419	Total	
เกษตรกรรม การป่าไม้ และการประมง	42,768	662	1,295	1,835	2,358	3,343	4,912	6,193	5,903	5,634	4,321	2,907	3,405	Agriculture, forestry and fishing	
การทำเหมืองแร่ และเหมืองหิน	507	14	16	48	81	70	79	78	56	39	14	7	5	Mining and quarrying	
การผลิต	32,764	1,351	4,221	5,821	6,047	5,000	3,580	2,590	1,728	975	576	359	515	Manufacturing	
การไฟฟ้า ก๊าซ ไอน้ำ และระบบปรับอากาศ	346	4	15	30	27	25	64	74	65	37	2	1	1	Electricity, gas, steam and air conditioning supply	
การจัดหาน้ำ การจัดการ และการบำบัดน้ำเสีย ของเสีย และสิ่งปฏิกูล	165	-	4	12	8	18	27	20	28	29	15	4	1	Water supply; sewerage, waste management and remediation activities	
การก่อสร้าง	7,756	214	405	531	707	892	1,216	1,344	1,018	738	431	165	96	Construction	
การขายส่งและการขายปลีก การซ่อมยานยนต์และจักรยานยนต์	17,312	467	1,118	1,468	1,740	1,975	2,300	2,328	1,901	1,647	1,059	637	671	Wholesale and retail trade; repair of motor vehicles motorcycles	
การขนส่ง และสถานที่เก็บสินค้า	2,786	52	132	228	312	389	469	500	309	200	104	58	32	Transportation and storage	
ที่พักแรมและบริการด้านอาหาร	6,504	195	349	504	626	671	875	959	894	671	378	206	175	Accommodation and food service activities	
ข้อมูลข่าวสารและการสื่อสาร	213	7	28	37	25	32	30	20	17	7	7	1	-	Information and communication	
กิจกรรมทางการเงินและการประกันภัย	891	6	66	146	111	134	126	138	101	43	13	3	4	Financial and insurance activities	
กิจกรรมอสังหาริมทรัพย์	47	-	1	7	4	6	6	6	9	3	2	-	2	Real estate activities	
กิจกรรมทางวิชาชีพ วิทยาศาสตร์ และเทคนิค	184	5	14	24	25	10	24	28	25	13	8	5	3	Professional, scientific and technical activities	
กิจกรรมการบริหาร และการบริการสนับสนุน	450	8	13	35	47	62	57	89	49	49	26	10	4	Administrative and support service activities	
การบริหารราชการ การป้องกันประเทศ และการประกันสังคมภาคบังคับ	6,697	27	296	786	836	967	1,021	1,120	864	524	160	61	35	Public administration and defence; compulsory social security	
การศึกษา	4,587	5	203	425	370	349	351	725	1,183	842	104	21	10	Education	
กิจกรรมด้านสุขภาพและงานสังคมสงเคราะห์	2,183	15	178	226	380	307	326	373	224	87	44	10	13	Human health and social work activities	
ศิลปะ ความบันเทิง และนันทนาการ	516	30	44	61	45	54	63	68	51	34	30	17	19	Arts, entertainment and recreation	
กิจกรรมบริการด้านอื่น ๆ	8,845	325	540	753	872	1,056	1,225	1,232	1,075	743	476	284	264	Other service activities	
กิจกรรมการจ้างงานในครัวเรือนส่วนบุคคล กิจกรรมการผลิตสินค้าและบริการ ที่ทำขึ้นเองเพื่อใช้ในครัวเรือน ซึ่งไม่สามารถ จำแนกกิจกรรมได้อย่างชัดเจน	897	30	46	39	67	91	112	152	125	99	58	44	33	Activities of households as employers; undifferentiated goods and services-producing activities of households for own use	
กิจกรรมขององค์การระหว่างประเทศ และภาคีสมาชิก	1	-	-	-	-	-	1	-	-	-	-	-	-	Activities of extraterritorial organizations and bodies	
ไม่ทราบ	4,098	181	400	505	484	460	533	545	370	255	152	83	130	Unknown	

ตารางที่ 15 ประชากรอายุ 15 ปีขึ้นไปทำงานในรอบปี จำแนกตามหมวดอุตสาหกรรม กลุ่มอายุ เพศ และเขตการปกครอง (ต่อ)

Table 15 Usually economically active population 15 years of age and over by industry, age group, sex and area (Contd.)

หมวดอุตสาหกรรม เพศ และเขตการปกครอง	รวม Total	กลุ่มอายุ Age group													Major industry group, sex and area
		15 - 19	20 - 24	25 - 29	30 - 34	35 - 39	40 - 44	45 - 49	50 - 54	55 - 59	60 - 64	65 - 69	70 ขึ้นไป and over		
ชาย	68,864	1,952	4,766	6,962	7,456	7,759	8,386	8,954	7,546	6,072	3,849	2,373	2,788	Male	
เกษตรกรรม การป่าไม้ และการประมง	21,782	465	862	1,199	1,356	1,823	2,393	2,963	2,650	2,641	2,106	1,467	1,858	Agriculture, forestry and fishing	
การทำเหมืองแร่ และเหมืองหิน	421	12	12	38	68	57	66	65	50	33	11	6	5	Mining and quarrying	
การผลิต	13,300	549	1,819	2,614	2,538	1,891	1,324	1,017	715	326	200	133	175	Manufacturing	
การไฟฟ้า ก๊าซ ไอน้ำ และระบบปรับอากาศ	277	4	11	22	23	22	49	62	45	36	1	1	1	Electricity, gas, steam and air conditioning supply	
การจัดหาน้ำ การจัดการ และการบำบัดน้ำเสีย ของเสีย และสิ่งปฏิกูล	126	-	2	10	6	12	20	16	22	23	12	2	78	- Water supply; sewerage, waste management and remediation activities	
การก่อสร้าง	5,867	179	334	424	546	672	854	970	760	569	342	140	278	Construction	
การขายส่งและการขายปลีก การซ่อมยานยนต์และจักรยานยนต์	7,920	275	594	785	905	969	1,030	983	793	645	416	248	26	Wholesale and retail trade; repair of motor vehicles motorcycles	
การขนส่ง และสถานที่เก็บสินค้า	2,393	43	102	193	266	334	401	447	262	176	95	49	59	Transportation and storage	
ที่พักแรมและบริการด้านอาหาร	2,272	91	157	251	286	223	288	260	265	212	118	62	-	Accommodation and food service activities	
ข้อมูลข่าวสารและการสื่อสาร	127	6	20	20	15	17	16	9	12	5	7	-	2	Information and communication	
กิจกรรมทางการเงินและการประกันภัย	418	1	27	59	45	55	54	72	58	35	11	-	1	Financial and insurance activities	
กิจกรรมอสังหาริมทรัพย์	21	-	-	1	-	2	2	3	7	2	2	-	3	Real estate activities	
กิจกรรมทางวิชาชีพ วิทยาศาสตร์ และเทคนิค	121	3	4	12	13	7	16	21	20	11	5	5	2	Professional, scientific and technical activities	
กิจกรรมการบริหาร และการบริการสนับสนุน	211	3	7	19	27	30	25	26	22	27	15	8	32	Administrative and support service activities	
การบริหารราชการ การป้องกันประเทศ และการประกันสังคมภาคบังคับ	4,146	9	151	347	385	619	672	732	631	394	127	47	6	Public administration and defence; compulsory social security	
การศึกษา	1,671	-	51	117	91	120	140	284	439	367	47	9	2	Education	
กิจกรรมด้านสุขภาพและงานสังคมสงเคราะห์	533	3	48	58	85	74	82	90	59	26	5	1	14	Human health and social work activities	
ศิลปะ ความบันเทิง และนันทนาการ	308	12	24	39	36	28	40	39	32	18	22	4	150	Arts, entertainment and recreation	
กิจกรรมบริการด้านอื่น ๆ	4,600	194	331	469	491	547	606	600	485	367	220	141	12	Other service activities	
กิจกรรมการจ้างงานในครัวเรือนส่วนบุคคล กิจกรรมการผลิตสินค้าและบริการ ที่ทำขึ้นเองเพื่อใช้ในครัวเรือน ซึ่งไม่สามารถ จำแนกกิจกรรมได้อย่างชัดเจน	317	8	16	21	25	40	42	55	36	33	16	12	-	Activities of households as employers; undifferentiated goods and services-producing activities of households for own use	
กิจกรรมขององค์การระหว่างประเทศ และภาคีสมาชิก	1	-	-	-	-	-	1	-	-	-	-	-	-	Activities of extraterritorial organizations and bodies	
ไม่ทราบ	2,031	97	195	267	249	218	265	240	183	123	72	39	84	Unknown	

ตารางที่ 15 ประชากรอายุ 15 ปีขึ้นไปทำงานในรอบปี จำแนกตามหมวดอุตสาหกรรม กลุ่มอายุ เพศ และเขตการปกครอง (ต่อ)

Table 15 Usually economically active population 15 years of age and over by industry, age group, sex and area (Contd.)

หมวดอุตสาหกรรม เพศ และเขตการปกครอง	รวม Total	กลุ่มอายุ Age group													Major industry group, sex and area
		15 - 19	20 - 24	25 - 29	30 - 34	35 - 39	40 - 44	45 - 49	50 - 54	55 - 59	60 - 64	65 - 69	70 ขึ้นไป and over		
หญิง	71,653	1,643	4,618	6,560	7,719	8,154	9,011	9,625	8,449	6,597	4,134	2,511	2,631	Female	
เกษตรกรรม การป่าไม้ และการประมง	20,986	197	432	636	1,002	1,520	2,519	3,230	3,253	2,993	2,216	1,441	1,547	Agriculture, forestry and fishing	
การทำเหมืองแร่ และเหมืองหิน	86	2	4	10	13	13	13	12	7	6	3	1	-	Mining and quarrying	
การผลิต	19,464	802	2,402	3,207	3,509	3,110	2,256	1,573	1,013	649	376	226	341	Manufacturing	
การไฟฟ้า ก๊าซ ไอน้ำ และระบบปรับอากาศ	70	-	4	8	4	3	15	12	20	1	1	-	-	Electricity, gas, steam and air conditioning supply	
การจัดหาน้ำ การจัดการ และการบำบัดน้ำเสีย ของเสีย และสิ่งปฏิกูล	39	-	2	2	2	6	7	3	6	6	3	1	1	Water supply; sewerage, waste management and remediation activities	
การก่อสร้าง	1,890	35	71	107	161	219	362	374	258	169	90	25	18	Construction	
การขายส่งและการขายปลีก การซ่อมยานยนต์และจักรยานยนต์	9,392	192	523	683	835	1,007	1,270	1,344	1,108	1,002	643	389	393	Wholesale and retail trade; repair of motor vehicles motorcycles	
การขนส่ง และสถานที่เก็บสินค้า	393	9	30	36	46	55	67	53	47	24	9	9	7	Transportation and storage	
ที่พักแรมและบริการด้านอาหาร	4,232	104	193	253	341	448	586	699	629	459	260	144	116	Accommodation and food service activities	
ข้อมูลข่าวสารและการสื่อสาร	86	1	8	17	10	15	15	12	4	2	-	1	-	Information and communication	
กิจกรรมทางการเงินและการประกันภัย	473	5	40	87	66	79	72	66	43	8	2	3	1	Financial and insurance activities	
กิจกรรมอสังหาริมทรัพย์	26	-	1	6	4	4	4	2	2	1	-	-	1	Real estate activities	
กิจกรรมทางวิชาชีพ วิทยาศาสตร์ และเทคนิค	62	1	10	12	11	3	8	7	5	2	3	-	-	Professional, scientific and technical activities	
กิจกรรมการบริการ และการบริการสนับสนุน	238	4	6	16	20	32	32	63	28	22	12	2	1	Administrative and support service activities	
การบริหารราชการ การป้องกันประเทศ และการประกันสังคมภาคบังคับ	2,551	17	146	439	450	348	349	388	233	130	33	15	3	Public administration and defence; compulsory social security	
การศึกษา	2,916	5	152	309	278	229	211	441	744	474	57	12	4	Education	
กิจกรรมด้านสุขภาพและงานสังคมสงเคราะห์	1,650	12	130	168	295	233	244	283	165	61	40	9	11	Human health and social work activities	
ศิลปะ ความบันเทิง และนันทนาการ	209	18	21	22	10	26	23	29	19	16	8	12	5	Arts, entertainment and recreation	
กิจกรรมบริการด้านอื่น ๆ	4,244	131	209	284	382	510	618	632	590	376	257	143	114	Other service activities	
กิจกรรมการจ้างงานในครัวเรือนส่วนบุคคล กิจกรรมการผลิตสินค้าและบริการ ที่ทำขึ้นเองเพื่อใช้ในครัวเรือน ซึ่งไม่สามารถ จำแนกกิจกรรมได้อย่างชัดเจน	580	22	30	18	43	51	70	97	89	66	41	32	21	Activities of households as employers; undifferentiated goods- and services-producing activities of households for own use	
กิจกรรมขององค์การระหว่างประเทศ และภาคีสมาชิก	-	-	-	-	-	-	-	-	-	-	-	-	-	Activities of extraterritorial organizations and bodies	
ไม่ทราบ	2,066	84	205	238	234	242	268	304	187	131	80	44	46	Unknown	

ตารางที่ 15 ประชากรอายุ 15 ปีขึ้นไปทำงานในรอบปี จำแนกตามหมวดอุตสาหกรรม กลุ่มอายุ เพศ และเขตการปกครอง (ต่อ)

Table 15 Usually economically active population 15 years of age and over by industry, age group, sex and area (Contd.)

หมวดอุตสาหกรรม เพศ และเขตการปกครอง	รวม Total	กลุ่มอายุ Age group												Major industry group, sex and area
		15 - 19	20 - 24	25 - 29	30 - 34	35 - 39	40 - 44	45 - 49	50 - 54	55 - 59	60 - 64	65 - 69	70 ขึ้นไป and over	
ในเขตเทศบาล	59,924	1,474	4,107	6,015	6,712	6,857	7,323	7,941	6,985	5,354	3,210	1,860	2,085	Municipal area
เกษตรกรรม การป่าไม้ และการประมง	15,253	224	515	669	859	1,219	1,780	2,313	2,146	1,942	1,462	974	1,152	Agriculture, forestry and fishing
การทำเหมืองแร่ และเหมืองหิน	224	11	6	28	31	30	37	33	24	14	6	3	1	Mining and quarrying
การผลิต	13,514	526	1,714	2,468	2,545	2,091	1,452	1,103	748	387	210	124	146	Manufacturing
การไฟฟ้า ก๊าซ ไอน้ำ และระบบปรับอากาศ	145	-	7	14	12	12	27	27	29	13	2	-	1	Electricity, gas, steam and air conditioning supply
การจัดหาน้ำ การจัดการ และการบำบัดน้ำเสีย ของเสีย และสิ่งปฏิกูล	83	-	1	7	2	11	8	10	18	16	7	3	-	Water supply; sewerage, waste management and remediation activities
การก่อสร้าง	3,082	79	183	203	287	350	451	511	406	301	200	70	41	Construction
การขายส่งและการขายปลีก การซ่อมยานยนต์และจักรยานยนต์	9,473	237	593	822	957	1,042	1,213	1,232	1,065	935	620	342	414	Wholesale and retail trade; repair of motor vehicles motorcycles
การขนส่ง และสถานที่เก็บสินค้า	1,297	22	57	107	134	185	212	238	141	110	53	22	16	Transportation and storage
ที่พักแรมและบริการด้านอาหาร	3,919	119	250	334	414	417	513	533	534	403	214	108	80	Accommodation and food service activities
ข้อมูลข่าวสารและการสื่อสาร	116	3	19	23	17	15	12	12	8	1	3	1	-	Information and communication
กิจกรรมทางการเงินและการประกันภัย	508	2	38	75	63	91	60	84	61	24	4	3	2	Financial and insurance activities
กิจกรรมอสังหาริมทรัพย์	25	-	-	3	2	5	3	2	7	1	1	-	-	Real estate activities
กิจกรรมทางวิชาชีพ วิทยาศาสตร์ และเทคนิค	114	4	5	14	16	6	11	21	18	9	5	3	3	Professional, scientific and technical activities
กิจกรรมการบริการ และการบริการสนับสนุน	242	5	6	18	29	38	28	42	28	23	17	8	2	Administrative and support service activities
การบริหารราชการ การป้องกันประเทศ และการประกันสังคมภาคบังคับ	3,305	12	159	404	455	480	487	528	427	252	67	22	12	Public administration and defence; compulsory social security
การศึกษา	2,322	-	107	224	172	158	174	353	593	474	54	10	3	Education
กิจกรรมด้านสุขภาพและงานสังคมสงเคราะห์	1,198	9	106	131	214	161	180	204	113	46	24	3	7	Human health and social work activities
ศิลปะ ความบันเทิง และนันทนาการ	286	13	24	32	27	29	39	27	23	18	11	14	14	Arts, entertainment and recreation
กิจกรรมบริการด้านอื่น ๆ	2,793	121	142	214	266	318	389	385	380	249	147	97	86	Other service activities
กิจกรรมการจ้างงานในครัวเรือนส่วนบุคคล กิจกรรมการผลิตสินค้าและบริการ ที่ทำขึ้นเองเพื่อใช้ในครัวเรือน ซึ่งไม่สามารถ จำแนกกิจกรรมได้อย่างชัดเจน	466	20	31	20	37	43	48	83	75	43	29	18	19	Activities of households as employers; undifferentiated goods and services-producing activities of households for own use
กิจกรรมขององค์การระหว่างประเทศ และภาคีสมาชิก	-	-	-	-	-	-	-	-	-	-	-	-	-	Activities of extraterritorial organizations and bodies
ไม่ทราบ	1,560	69	145	205	174	158	208	191	137	88	65	37	83	Unknown

ตารางที่ 15 ประชากรอายุ 15 ปีขึ้นไปทำงานในรอบปี จำแนกตามหมวดอุตสาหกรรม กลุ่มอายุ เพศ และเขตการปกครอง (ต่อ)

Table 15 Usually economically active population 15 years of age and over by industry, age group, sex and area (Contd.)

หมวดอุตสาหกรรม เพศ และเขตการปกครอง	รวม Total	กลุ่มอายุ Age group													Major industry group, sex and area
		15 - 19	20 - 24	25 - 29	30 - 34	35 - 39	40 - 44	45 - 49	50 - 54	55 - 59	60 - 64	65 - 69	70 ขึ้นไป and over		
ชาย	28,902	768	2,060	3,099	3,252	3,288	3,462	3,734	3,267	2,523	1,533	835	1,083	Male	
เกษตรกรรม การป่าไม้ และการประมง	7,602	155	324	441	466	640	843	1,084	962	892	718	463	615	Agriculture, forestry and fishing	
การทำเหมืองแร่ และเหมืองหิน	171	8	5	22	24	21	28	25	20	12	4	2	1	Mining and quarrying	
การผลิต	5,675	213	753	1,141	1,096	828	544	447	336	144	74	45	53	Manufacturing	
การไฟฟ้า ก๊าซ ไอน้ำ และระบบปรับอากาศ	110	-	5	10	9	11	17	23	20	13	1	-	1	Electricity, gas, steam and air conditioning supply	
การจัดหาน้ำ การจัดการ และการบำบัดน้ำเสีย ของเสีย และสิ่งปฏิกูล	63	-	1	6	1	9	6	7	14	12	6	1	-	Water supply; sewerage, waste management and remediation activities	
การก่อสร้าง	2,317	65	151	153	222	255	313	368	300	238	157	60	35	Construction	
การขายส่งและการขายปลีก การซ่อมยานยนต์และจักรยานยนต์	4,256	128	310	447	478	515	531	490	445	368	240	124	180	Wholesale and retail trade; repair of motor vehicles motorcycles	
การขนส่ง และสถานที่เก็บสินค้า	1,088	17	42	90	109	152	183	207	118	92	45	17	15	Transportation and storage	
ที่พักแรมและบริการด้านอาหาร	1,488	56	114	182	219	154	185	159	168	128	65	32	27	Accommodation and food service activities	
ข้อมูลข่าวสารและการสื่อสาร	69	2	16	10	8	11	7	6	6	1	3	-	-	Information and communication	
กิจกรรมทางการเงินและการประกันภัย	248	-	16	35	29	34	30	50	34	17	4	-	1	Financial and insurance activities	
กิจกรรมอสังหาริมทรัพย์	12	-	-	-	-	1	2	2	4	1	1	-	-	Real estate activities	
กิจกรรมทางวิชาชีพ วิทยาศาสตร์ และเทคนิค	76	2	2	8	7	2	8	15	15	7	3	3	3	Professional, scientific and technical activities	
กิจกรรมการบริหาร และการบริการสนับสนุน	109	2	2	10	16	15	14	11	11	12	7	7	1	Administrative and support service activities	
การบริหารราชการ การป้องกันประเทศ และการประกันสังคมภาคบังคับ	1,989	2	86	188	200	299	320	330	302	180	54	17	11	Public administration and defence; compulsory social security	
การศึกษา	828	-	22	60	47	45	65	144	212	205	24	3	1	Education	
กิจกรรมด้านสุขภาพและงานสังคมสงเคราะห์	271	2	27	36	38	37	45	48	23	11	2	-	1	Human health and social work activities	
ศิลปะ ความบันเทิง และนันทนาการ	154	-	9	21	21	15	15	19	17	10	14	3	11	Arts, entertainment and recreation	
กิจกรรมบริการด้านอื่น ๆ	1,452	80	91	130	164	155	195	177	167	123	74	38	56	Other service activities	
กิจกรรมการจ้างงานในครัวเรือนส่วนบุคคล กิจกรรมการผลิตสินค้าและบริการ ที่ทำขึ้นเองเพื่อใช้ในครัวเรือน ซึ่งไม่สามารถ จำแนกกิจกรรมได้อย่างชัดเจน	148	3	7	11	13	17	14	28	22	13	9	1	10	Activities of households as employers; undifferentiated goods and services-producing activities of households for own use	
กิจกรรมขององค์การระหว่างประเทศ และภาคีสมาชิก	-	-	-	-	-	-	-	-	-	-	-	-	-	Activities of extraterritorial organizations and bodies	
ไม่ทราบ	778	32	76	101	85	73	99	93	70	44	28	17	59	Unknown	

ตารางที่ 15 ประชากรอายุ 15 ปีขึ้นไปทำงานในรอบปี จำแนกตามหมวดอุตสาหกรรม กลุ่มอายุ เพศ และเขตการปกครอง (ต่อ)

Table 15 Usually economically active population 15 years of age and over by industry, age group, sex and area (Contd.)

หมวดอุตสาหกรรม เพศ และเขตการปกครอง	รวม Total	กลุ่มอายุ Age group													Major industry group, sex and area
		15 - 19	20 - 24	25 - 29	30 - 34	35 - 39	40 - 44	45 - 49	50 - 54	55 - 59	60 - 64	65 - 69	70 ขึ้นไป and over		
หญิง	31,022	707	2,047	2,916	3,460	3,569	3,861	4,207	3,718	2,831	1,677	1,025	1,002	Female	
เกษตรกรรม การป่าไม้ และการประมง	7,651	69	191	228	393	579	937	1,229	1,184	1,050	744	511	536	Agriculture, forestry and fishing	
การทำเหมืองแร่ และเหมืองหิน	53	2	1	6	7	9	10	8	4	2	2	1	-	Mining and quarrying	
การผลิต	7,839	312	961	1,327	1,449	1,263	908	656	411	243	136	79	93	Manufacturing	
การไฟฟ้า ก๊าซ ไอน้ำ และระบบปรับอากาศ	35	-	2	4	2	1	11	4	9	-	1	-	-	Electricity, gas, steam and air conditioning supply	
การจัดหาน้ำ การจัดการ และการบำบัดน้ำเสีย ของเสีย และสิ่งปฏิกูล	20	-	-	1	1	2	2	3	4	4	1	1	-	Water supply; sewerage, waste management and remediation activities	
การก่อสร้าง	765	14	32	50	66	95	139	143	105	63	43	10	6	Construction	
การขายส่งและการขายปลีก การซ่อมยานยนต์และจักรยานยนต์	5,218	110	283	376	479	527	682	741	621	568	380	218	234	Wholesale and retail trade; repair of motor vehicles motorcycles	
การขนส่ง และสถานที่เก็บสินค้า	209	5	14	18	24	32	29	31	23	19	8	5	1	Transportation and storage	
ที่พักแรมและบริการด้านอาหาร	2,431	63	136	152	195	262	329	374	365	275	149	76	53	Accommodation and food service activities	
ข้อมูลข่าวสารและการสื่อสาร	47	1	4	12	9	5	6	6	2	-	-	1	-	Information and communication	
กิจกรรมทางการเงินและการประกันภัย	259	2	22	41	34	57	30	34	28	7	-	3	1	Financial and insurance activities	
กิจกรรมอสังหาริมทรัพย์	13	-	-	3	2	4	1	-	2	-	-	-	-	Real estate activities	
กิจกรรมทางวิชาชีพ วิทยาศาสตร์ และเทคนิค	38	1	2	5	9	3	3	6	3	2	2	-	-	Professional, scientific and technical activities	
กิจกรรมการบริการ และการบริการสนับสนุน	133	2	3	8	13	22	14	30	17	11	10	1	1	Administrative and support service activities	
การบริหารราชการ การป้องกันประเทศ และการประกันสังคมภาคบังคับ	1,316	10	72	216	255	181	167	198	125	72	14	4	1	Public administration and defence; compulsory social security	
การศึกษา	1,494	-	86	164	125	113	109	208	381	269	31	7	2	Education	
กิจกรรมด้านสุขภาพและงานสังคมสงเคราะห์	928	7	79	95	176	124	136	155	89	35	22	3	6	Human health and social work activities	
ศิลปะ ความบันเทิง และนันทนาการ	132	13	15	12	6	14	14	20	10	13	5	7	4	Arts, entertainment and recreation	
กิจกรรมบริการด้านอื่น ๆ	1,341	41	51	84	101	163	193	208	213	126	73	58	29	Other service activities	
กิจกรรมการจ้างงานในครัวเรือนส่วนบุคคล กิจกรรมการผลิตสินค้าและบริการ ที่ทำขึ้นเองเพื่อใช้ในครัวเรือน ซึ่งไม่สามารถ จำแนกกิจกรรมได้อย่างชัดเจน	318	17	24	10	24	26	34	54	53	30	20	17	10	Activities of households as employers; undifferentiated goods and services-producing activities of households for own use	
กิจกรรมขององค์การระหว่างประเทศ และภาคีสมาชิก	-	-	-	-	-	-	-	-	-	-	-	-	-	Activities of extraterritorial organizations and bodies	
ไม่ทราบ	782	37	69	104	89	85	109	98	67	43	36	21	24	Unknown	

ตารางที่ 15 ประชากรอายุ 15 ปีขึ้นไปทำงานในรอบปี จำแนกตามหมวดอุตสาหกรรม กลุ่มอายุ เพศ และเขตการปกครอง (ต่อ)

Table 15 Usually economically active population 15 years of age and over by industry, age group, sex and area (Contd.)

หมวดอุตสาหกรรม เพศ และเขตการปกครอง	รวม Total	กลุ่มอายุ Age group												Major industry group, sex and area
		15 - 19	20 - 24	25 - 29	30 - 34	35 - 39	40 - 44	45 - 49	50 - 54	55 - 59	60 - 64	65 - 69	70 ขึ้นไป and over	
นอกเขตเทศบาล	80,593	2,121	5,277	7,507	8,463	9,056	10,074	10,638	9,011	7,315	4,773	3,024	3,334	Non-municipal area
เกษตรกรรม การป่าไม้ และการประมง	27,515	438	779	1,166	1,499	2,125	3,132	3,880	3,757	3,692	2,859	1,933	2,254	Agriculture, forestry and fishing
การทำเหมืองแร่ และเหมืองหิน	283	3	11	20	50	39	42	45	32	25	8	4	4	Mining and quarrying
การผลิต	19,250	825	2,507	3,353	3,502	2,909	2,128	1,487	980	588	366	235	370	Manufacturing
การไฟฟ้า ก๊าซ ไอน้ำ และระบบปรับอากาศ	202	4	8	16	16	14	37	47	36	24	-	1	-	Electricity, gas, steam and air conditioning supply
การจัดหาน้ำ การจัดการ และการบำบัดน้ำเสีย ของเสีย และสิ่งปฏิกูล	82	-	3	5	6	6	19	9	10	13	8	1	1	Water supply; sewerage, waste management and remediation activities
การก่อสร้าง	4,674	135	222	328	420	542	765	833	612	437	231	95	55	Construction
การขายส่งและการขายปลีก การซ่อมยานยนต์และจักรยานยนต์	7,839	230	525	646	783	933	1,087	1,096	836	712	439	295	257	Wholesale and retail trade; repair of motor vehicles motorcycles
การขนส่ง และสถานที่เก็บสินค้า	1,489	30	76	121	178	205	257	262	167	89	51	36	16	Transportation and storage
ที่พักแรมและบริการด้านอาหาร	2,585	76	99	171	212	254	361	426	360	267	164	98	95	Accommodation and food service activities
ข้อมูลข่าวสารและการสื่อสาร	97	4	9	14	8	17	18	9	9	6	4	-	-	Information and communication
กิจกรรมทางการเงินและการประกันภัย	384	3	28	71	48	43	66	54	40	20	9	-	1	Financial and insurance activities
กิจกรรมอสังหาริมทรัพย์	22	-	1	4	2	1	3	3	2	2	1	-	2	Real estate activities
กิจกรรมทางวิชาชีพ วิทยาศาสตร์ และเทคนิค	70	1	9	11	9	5	13	8	7	5	2	1	-	Professional, scientific and technical activities
กิจกรรมการบริการ และการบริการสนับสนุน	208	3	7	17	19	25	30	47	21	26	10	2	1	Administrative and support service activities
การบริหารราชการ การป้องกันประเทศ และการประกันสังคมภาคบังคับ	3,392	15	137	383	381	487	534	592	436	272	93	40	23	Public administration and defence; compulsory social security
การศึกษา	2,265	5	96	202	198	191	177	372	590	368	50	10	7	Education
กิจกรรมด้านสุขภาพและงานสังคมสงเคราะห์	985	6	72	95	166	146	145	169	111	41	21	7	6	Human health and social work activities
ศิลปะ ความบันเทิง และนันทนาการ	230	17	20	29	18	25	34	29	24	11	12	6	5	Arts, entertainment and recreation
กิจกรรมบริการด้านอื่น ๆ	6,051	204	398	539	607	739	836	846	695	494	329	188	178	Other service activities
กิจกรรมการจ้างงานในครัวเรือนส่วนบุคคล กิจกรรมการผลิตสินค้าและบริการ ที่ทำขึ้นเองเพื่อใช้ในครัวเรือน ซึ่งไม่สามารถ จำแนกกิจกรรมได้อย่างชัดเจน	431	10	15	19	30	48	64	69	50	56	29	26	14	Activities of households as employers; undifferentiated goods and services-producing activities of households for own use
กิจกรรมขององค์การระหว่างประเทศ และภาคีสมาชิก	1	-	-	-	-	-	1	-	-	-	-	-	-	Activities of extraterritorial organizations and bodies
ไม่ทราบ	2,538	112	255	300	310	302	326	354	234	167	87	45	47	Unknown

ตารางที่ 15 ประชากรอายุ 15 ปีขึ้นไปทำงานในรอบปี จำแนกตามหมวดอุตสาหกรรม กลุ่มอายุ เพศ และเขตการปกครอง (ต่อ)

Table 15 Usually economically active population 15 years of age and over by industry, age group, sex and area (Contd.)

หมวดอุตสาหกรรม เพศ และเขตการปกครอง	รวม Total	กลุ่มอายุ Age group												Major industry group, sex and area
		15 - 19	20 - 24	25 - 29	30 - 34	35 - 39	40 - 44	45 - 49	50 - 54	55 - 59	60 - 64	65 - 69	70 ขึ้นไป and over	
ชาย	39,962	1,185	2,706	3,864	4,204	4,471	4,924	5,220	4,279	3,549	2,317	1,538	1,705	Male
เกษตรกรรม การป่าไม้ และการประมง	14,180	310	538	758	891	1,183	1,550	1,879	1,688	1,749	1,388	1,003	1,243	Agriculture, forestry and fishing
การทำเหมืองแร่ และเหมืองหิน	250	3	7	16	44	36	38	40	30	21	7	4	4	Mining and quarrying
การผลิต	7,625	335	1,067	1,473	1,442	1,062	780	570	379	182	126	88	122	Manufacturing
การไฟฟ้า ก๊าซ ไอน้ำ และระบบปรับอากาศ	167	4	7	11	13	12	32	39	26	23	-	1	-	Electricity, gas, steam and air conditioning supply
การจัดหาน้ำ การจัดการ และการบำบัดน้ำเสีย ของเสีย และสิ่งปฏิกูล	63	-	1	4	5	3	14	9	8	11	6	1	-	Water supply; sewerage, waste management and remediation activities
การก่อสร้าง	3,550	114	183	271	324	417	542	602	459	331	185	80	42	Construction
การขายส่งและการขายปลีก การซ่อมยานยนต์และจักรยานยนต์	3,664	147	284	338	427	454	498	493	348	278	175	124	98	Wholesale and retail trade; repair of motor vehicles motorcycles
การขนส่ง และสถานที่เก็บสินค้า	1,305	26	59	103	157	182	218	240	143	84	50	31	11	Transportation and storage
ที่พักแรมและบริการด้านอาหาร	784	35	43	70	67	69	104	101	97	84	53	30	32	Accommodation and food service activities
ข้อมูลข่าวสารและการสื่อสาร	58	4	4	9	7	7	9	3	7	3	4	-	-	Information and communication
กิจกรรมทางการเงินและการประกันภัย	170	1	11	24	16	21	24	22	24	19	7	-	1	Financial and insurance activities
กิจกรรมอสังหาริมทรัพย์	9	-	-	1	-	1	-	1	2	1	1	-	1	Real estate activities
กิจกรรมทางวิชาชีพ วิทยาศาสตร์ และเทคนิค	45	1	1	4	7	5	9	7	6	5	1	1	-	Professional, scientific and technical activities
กิจกรรมการบริหาร และการบริการสนับสนุน	102	1	5	9	11	15	11	15	10	16	8	1	1	Administrative and support service activities
การบริหารราชการ การป้องกันประเทศ และการประกันสังคมภาคบังคับ	2,158	7	64	160	185	320	352	402	329	214	74	29	20	Public administration and defence; compulsory social security
การศึกษา	843	-	29	57	44	75	74	140	227	162	24	6	4	Education
กิจกรรมด้านสุขภาพและงานสังคมสงเคราะห์	263	1	21	22	47	37	37	42	36	15	2	1	1	Human health and social work activities
ศิลปะ ความบันเทิง และนันทนาการ	153	12	14	18	14	13	25	20	15	8	9	1	4	Arts, entertainment and recreation
กิจกรรมบริการด้านอื่น ๆ	3,149	114	240	339	327	392	411	422	317	244	146	103	94	Other service activities
กิจกรรมการจ้างงานในครัวเรือนส่วนบุคคล กิจกรรมการผลิตสินค้าและบริการ ที่ทำขึ้นเองเพื่อใช้ในครัวเรือน ซึ่งไม่สามารถ จำแนกกิจกรรมได้อย่างชัดเจน	169	5	9	11	12	23	27	26	14	20	7	11	2	Activities of households as employers; undifferentiated goods and services-producing activities of households for own use
กิจกรรมขององค์การระหว่างประเทศ และภาคีสมาชิก	1	-	-	-	-	-	1	-	-	-	-	-	-	Activities of extraterritorial organizations and bodies
ไม่ทราบ	1,253	64	118	166	164	145	167	147	113	79	43	22	25	Unknown

ตารางที่ 15 ประชากรอายุ 15 ปีขึ้นไปทำงานในรอบปี จำแนกตามหมวดอุตสาหกรรม กลุ่มอายุ เพศ และเขตการปกครอง (ต่อ)

Table 15 Usually economically active population 15 years of age and over by industry, age group, sex and area (Contd.)

หมวดอุตสาหกรรม เพศ และเขตการปกครอง	รวม Total	กลุ่มอายุ Age group													Major industry group, sex and area
		15 - 19	20 - 24	25 - 29	30 - 34	35 - 39	40 - 44	45 - 49	50 - 54	55 - 59	60 - 64	65 - 69	70 ขึ้นไป and over		
หญิง	40,631	937	2,571	3,643	4,259	4,585	5,149	5,417	4,732	3,766	2,457	1,486	1,629	Female	
เกษตรกรรม การป่าไม้ และการประมง	13,335	128	241	408	609	941	1,582	2,002	2,070	1,943	1,471	930	1,010	Agriculture, forestry and fishing	
การทำเหมืองแร่ และเหมืองหิน	32	-	3	5	6	4	3	4	2	3	1	-	-	Mining and quarrying	
การผลิต	11,625	490	1,440	1,880	2,060	1,847	1,348	917	601	406	240	147	248	Manufacturing	
การไฟฟ้า ก๊าซ ไอน้ำ และระบบปรับอากาศ	34	-	1	5	2	2	5	8	11	1	-	-	-	Electricity, gas, steam and air conditioning supply	
การจัดหาน้ำ การจัดการ และการบำบัดน้ำเสีย ของเสีย และสิ่งปฏิกูล	19	-	2	1	1	3	5	-	2	2	1	-	1	Water supply; sewerage, waste management and remediation activities	
การก่อสร้าง	1,125	21	39	58	96	125	223	231	152	106	46	15	12	Construction	
การขายส่งและการขายปลีก การซ่อมยานยนต์และจักรยานยนต์	4,174	83	241	308	356	479	589	603	488	434	263	171	159	Wholesale and retail trade; repair of motor vehicles motorcycles	
การขนส่ง และสถานที่เก็บสินค้า	184	4	16	18	22	23	38	22	24	5	1	5	5	Transportation and storage	
ที่พักแรมและบริการด้านอาหาร	1,801	41	56	101	145	186	257	325	264	183	111	68	64	Accommodation and food service activities	
ข้อมูลข่าวสารและการสื่อสาร	39	-	4	5	1	10	9	6	2	2	-	-	-	Information and communication	
กิจกรรมทางการเงินและการประกันภัย	214	2	18	47	32	22	42	32	16	1	2	-	-	Financial and insurance activities	
กิจกรรมอสังหาริมทรัพย์	13	-	1	2	2	-	3	2	-	1	-	-	1	Real estate activities	
กิจกรรมทางวิชาชีพ วิทยาศาสตร์ และเทคนิค	24	-	8	7	2	-	4	1	1	-	1	-	-	Professional, scientific and technical activities	
กิจกรรมการบริหาร และการบริการสนับสนุน	105	2	2	8	8	10	18	33	11	11	2	1	-	Administrative and support service activities	
การบริหารราชการ การป้องกันประเทศ และการประกันสังคมภาคบังคับ	1,235	8	73	223	196	167	182	190	108	57	19	10	2	Public administration and defence; compulsory social security	
การศึกษา	1,422	5	67	144	153	117	102	232	363	205	26	4	2	Education	
กิจกรรมด้านสุขภาพและงานสังคมสงเคราะห์	722	5	51	72	119	109	108	128	75	26	18	6	5	Human health and social work activities	
ศิลปะ ความบันเทิง และนันทนาการ	77	5	6	10	3	12	9	9	9	3	3	5	1	Arts, entertainment and recreation	
กิจกรรมบริการด้านอื่น ๆ	2,903	89	158	200	280	347	425	424	377	250	183	85	84	Other service activities	
กิจกรรมการจ้างงานในครัวเรือนส่วนบุคคล กิจกรรมการผลิตสินค้าและบริการ ที่ทำขึ้นเองเพื่อใช้ในครัวเรือน ซึ่งไม่สามารถ จำแนกกิจกรรมได้อย่างชัดเจน	262	5	6	8	19	25	37	43	36	36	22	15	11	Activities of households as employers; undifferentiated goods and services-producing activities of households for own use	
กิจกรรมขององค์การระหว่างประเทศ และภาคีสมาชิก	-	-	-	-	-	-	-	-	-	-	-	-	-	Activities of extraterritorial organizations and bodies	
ไม่ทราบ	1,285	47	137	135	146	157	159	206	121	88	44	23	22	Unknown	

ตารางที่ 16 ประชากรอายุ 15 ปีขึ้นไปทำงานในรอบปี จำแนกตามสถานภาพการทำงาน กลุ่มอายุ เพศ และเขตการปกครอง

Table 16 Usually economically active population 15 years of age and over by work status, age group, sex and area

กลุ่มอายุ เพศ และเขตการปกครอง	รวม Total	สถานภาพการทำงาน Work status								Age group, sex and area
		นายจ้าง Employer	ผู้ประกอบการ ธุรกิจส่วนตัว โดยไม่มีลูกจ้าง Own account worker	ผู้ช่วยธุรกิจ ในครัวเรือน โดยไม่ได้รับค่าจ้าง Unpaid family worker	ลูกจ้าง Employee			สมาชิกของ การรวมกลุ่ม การรวมกลุ่ม Member of producer's cooperatives	ไม่ทราบ Unknown	
					รัฐบาล Government employee	รัฐวิสาหกิจ Government enterprise	เอกชน Private employee			
ยอดรวม	140,517	1,557	44,656	20,043	13,289	890	58,217	294	1,571	Total
15 - 19	3,596	7	304	666	46	14	2,438	5	115	15 - 19
20 - 24	9,384	16	868	1,261	657	58	6,357	13	154	20 - 24
25 - 29	13,522	61	1,675	1,574	1,437	109	8,483	21	162	25 - 29
30 - 34	15,175	134	2,489	1,793	1,567	100	8,919	9	165	30 - 34
35 - 39	15,913	189	3,625	2,044	1,635	90	8,143	29	159	35 - 39
40 - 44	17,397	238	5,540	2,432	1,639	148	7,159	33	208	40 - 44
45 - 49	18,579	286	6,847	2,685	2,144	166	6,221	48	181	45 - 49
50 - 54	15,995	242	6,413	2,394	2,256	125	4,373	39	154	50 - 54
55 - 59	12,669	167	5,996	1,993	1,463	64	2,838	36	112	55 - 59
60 - 64	7,983	91	4,390	1,463	307	11	1,629	25	68	60 - 64
65 - 69	4,884	63	2,941	848	85	1	883	16	45	65 - 69
70 ขึ้นไป	5,419	63	3,569	889	53	2	775	20	48	70 and over

ตารางที่ 16 ประชากรอายุ 15 ปีขึ้นไปทำงานในรอบปี จำแนกตามสถานภาพการทำงาน กลุ่มอายุ เพศ และเขตการปกครอง (ต่อ)

Table 16 Usually economically active population 15 years of age and over by work status, age group, sex and area (Contd.)

กลุ่มอายุ เพศ และเขตการปกครอง	รวม Total	สถานภาพการทำงาน Work status								Age group, sex and area
		นายจ้าง Employer	ผู้ประกอบการ ธุรกิจส่วนตัว โดยไม่มีลูกจ้าง Own account worker	ผู้ช่วยธุรกิจ ในครัวเรือน โดยไม่ได้รับค่าจ้าง Unpaid family worker	ลูกจ้าง Employee			สมาชิกของ การรวมกลุ่ม Member of producer's cooperatives	ไม่ทราบ Unknown	
					รัฐบาล Government employee	รัฐวิสาหกิจ Government enterprise	เอกชน Private employee			
ชาย	68,864	957	23,217	7,621	6,451	560	29,116	145	797	Male
15 - 19	1,952	5	192	412	14	8	1,253	3	63	15 - 19
20 - 24	4,766	7	483	714	251	28	3,197	10	77	20 - 24
25 - 29	6,962	34	1,044	853	522	52	4,360	14	83	25 - 29
30 - 34	7,456	75	1,410	856	569	58	4,397	4	87	30 - 34
35 - 39	7,759	122	1,909	840	829	47	3,909	18	84	35 - 39
40 - 44	8,386	156	2,744	920	881	99	3,451	15	120	40 - 44
45 - 49	8,954	176	3,388	899	1,115	118	3,155	25	78	45 - 49
50 - 54	7,546	148	3,058	721	1,161	86	2,281	15	75	50 - 54
55 - 59	6,072	108	2,999	558	821	56	1,458	15	57	55 - 59
60 - 64	3,849	58	2,317	402	193	7	834	11	27	60 - 64
65 - 69	2,373	31	1,602	206	56	-	452	7	19	65 - 69
70 ขึ้นไป	2,788	36	2,071	238	40	1	369	7	26	70 and over

ตารางที่ 16 ประชากรอายุ 15 ปีขึ้นไปทำงานในรอบปี จำแนกตามสถานภาพการทำงาน กลุ่มอายุ เพศ และเขตการปกครอง (ต่อ)

Table 16 Usually economically active population 15 years of age and over by work status, age group, sex and area (Contd.)

กลุ่มอายุ เพศ และเขตการปกครอง	รวม Total	สถานภาพการทำงาน Work status								Age group, sex and area
		นายจ้าง Employer	ผู้ประกอบการ ธุรกิจส่วนตัว โดยไม่มีลูกจ้าง Own account worker	ผู้ช่วยธุรกิจ ในครัวเรือน โดยไม่ได้รับค่าจ้าง Unpaid family worker	ลูกจ้าง Employee			สมาชิกของ การรวมกลุ่ม Member of producer's cooperatives	ไม่ทราบ Unknown	
					รัฐบาล Government employee	รัฐวิสาหกิจ Government enterprise	เอกชน Private employee			
หญิง	71,653	600	21,438	12,422	6,838	330	29,101	149	775	Female
15 - 19	1,643	2	112	254	32	6	1,185	1	52	15 - 19
20 - 24	4,618	9	385	548	406	30	3,160	3	77	20 - 24
25 - 29	6,560	27	631	720	915	57	4,123	7	79	25 - 29
30 - 34	7,719	58	1,079	937	998	43	4,522	5	78	30 - 34
35 - 39	8,154	66	1,716	1,203	806	43	4,234	11	75	35 - 39
40 - 44	9,011	81	2,796	1,512	758	50	3,708	18	88	40 - 44
45 - 49	9,625	111	3,459	1,786	1,029	48	3,066	23	103	45 - 49
50 - 54	8,449	94	3,355	1,673	1,095	39	2,091	23	79	50 - 54
55 - 59	6,597	59	2,996	1,435	642	8	1,380	21	55	55 - 59
60 - 64	4,134	33	2,073	1,061	115	4	795	14	40	60 - 64
65 - 69	2,511	32	1,340	642	30	1	431	10	25	65 - 69
70 ขึ้นไป	2,631	27	1,498	651	13	1	406	13	22	70 and over

ตารางที่ 16 ประชากรอายุ 15 ปีขึ้นไปทำงานในรอบปี จำแนกตามสถานภาพการทำงาน กลุ่มอายุ เพศ และเขตการปกครอง (ต่อ)

Table 16 Usually economically active population 15 years of age and over by work status, age group, sex and area (Contd.)

กลุ่มอายุ เพศ และเขตการปกครอง	รวม Total	สถานภาพการทำงาน Work status								Age group, sex and area
		นายจ้าง Employer	ผู้ประกอบการ ธุรกิจส่วนตัว โดยไม่มีลูกจ้าง Own account worker	ผู้ช่วยธุรกิจ ในครัวเรือน โดยไม่ได้รับค่าจ้าง Unpaid family worker	ลูกจ้าง Employee			สมาชิกของ การรวมกลุ่ม Member of producer's cooperatives	ไม่ทราบ Unknown	
					รัฐบาล Government employee	รัฐวิสาหกิจ Government enterprise	เอกชน Private employee			
ในเขตเทศบาล	59,924	847	18,545	8,767	6,525	468	24,056	58	657	Municipal area
15 - 19	1,474	4	113	314	14	10	975	-	46	15 - 19
20 - 24	4,107	8	366	612	349	34	2,686	2	50	20 - 24
25 - 29	6,015	31	773	718	730	60	3,621	4	76	25 - 29
30 - 34	6,712	74	1,128	862	803	50	3,722	2	72	30 - 34
35 - 39	6,857	115	1,543	908	782	57	3,385	2	64	35 - 39
40 - 44	7,323	128	2,322	1,036	771	65	2,895	5	102	40 - 44
45 - 49	7,941	153	2,857	1,177	1,037	83	2,553	14	69	45 - 49
50 - 54	6,985	137	2,722	1,075	1,105	67	1,806	6	67	50 - 54
55 - 59	5,354	75	2,448	828	752	33	1,158	14	47	55 - 59
60 - 64	3,210	46	1,798	560	139	7	629	4	26	60 - 64
65 - 69	1,860	35	1,094	348	25	1	331	6	20	65 - 69
70 ขึ้นไป	2,085	41	1,381	328	18	1	296	-	20	70 and over

ตารางที่ 16 ประชากรอายุ 15 ปีขึ้นไปทำงานในรอบปี จำแนกตามสถานภาพการทำงาน กลุ่มอายุ เพศ และเขตการปกครอง (ต่อ)

Table 16 Usually economically active population 15 years of age and over by work status, age group, sex and area (Contd.)

กลุ่มอายุ เพศ และเขตการปกครอง	รวม Total	สถานภาพการทำงาน Work status								Age group, sex and area
		นายจ้าง Employer	ผู้ประกอบการ ธุรกิจส่วนตัว โดยไม่มีลูกจ้าง Own account worker	ผู้ช่วยธุรกิจ ในครัวเรือน โดยไม่ได้รับค่าจ้าง Unpaid family worker	ลูกจ้าง Employee			สมาชิกของ การรวมกลุ่ม Member of producer's cooperatives	ไม่ทราบ Unknown	
					รัฐบาล Government employee	รัฐวิสาหกิจ Government enterprise	เอกชน Private employee			
ชาย	28,902	489	9,421	3,240	3,040	284	12,069	34	325	Male
15 - 19	768	1	70	203	2	5	464	-	22	15 - 19
20 - 24	2,060	2	188	327	133	19	1,363	2	26	20 - 24
25 - 29	3,099	18	457	394	270	30	1,891	4	34	25 - 29
30 - 34	3,252	33	644	395	281	30	1,836	1	31	30 - 34
35 - 39	3,288	67	801	336	376	32	1,640	2	35	35 - 39
40 - 44	3,462	83	1,118	371	400	40	1,382	2	64	40 - 44
45 - 49	3,734	91	1,356	381	521	52	1,299	8	26	45 - 49
50 - 54	3,267	76	1,295	326	545	46	939	3	36	50 - 54
55 - 59	2,523	49	1,188	227	401	26	605	6	22	55 - 59
60 - 64	1,533	32	926	139	81	5	338	2	11	60 - 64
65 - 69	835	15	562	61	16	-	170	2	8	65 - 69
70 ขึ้นไป	1,083	22	815	78	15	-	143	-	10	70 and over

ตารางที่ 16 ประชากรอายุ 15 ปีขึ้นไปทำงานในรอบปี จำแนกตามสถานภาพการทำงาน กลุ่มอายุ เพศ และเขตการปกครอง (ต่อ)

Table 16 Usually economically active population 15 years of age and over by work status, age group, sex and area (Contd.)

กลุ่มอายุ เพศ และเขตการปกครอง	รวม Total	สถานภาพการทำงาน Work status							ไม่ทราบ Unknown	Age group, sex and area
		นายจ้าง Employer	ผู้ประกอบการ ธุรกิจส่วนตัว โดยไม่มีลูกจ้าง Own account worker	ผู้ช่วยธุรกิจ ในครัวเรือน โดยไม่ได้รับค่าจ้าง Unpaid family worker	ลูกจ้าง รัฐ Government employee	ลูกจ้าง รัฐวิสาหกิจ Government enterprise	เอกชน Private employee	สมาชิกของ การรวมกลุ่ม Member of producer's cooperatives		
หญิง	31,022	357	9,124	5,527	3,485	183	11,987	25	333	Female
15 - 19	707	2	42	111	12	5	511	-	24	15 - 19
20 - 24	2,047	6	178	285	216	16	1,323	-	24	20 - 24
25 - 29	2,916	13	316	324	460	30	1,730	-	42	25 - 29
30 - 34	3,460	41	484	466	521	19	1,886	1	41	30 - 34
35 - 39	3,569	48	742	572	406	25	1,746	-	29	35 - 39
40 - 44	3,861	45	1,204	665	370	25	1,513	2	37	40 - 44
45 - 49	4,207	62	1,500	796	517	30	1,254	6	42	45 - 49
50 - 54	3,718	61	1,427	749	560	21	867	2	31	50 - 54
55 - 59	2,831	27	1,260	600	351	7	552	8	25	55 - 59
60 - 64	1,677	14	872	422	58	3	292	1	16	60 - 64
65 - 69	1,025	20	532	287	9	1	160	3	12	65 - 69
70 ขึ้นไป	1,002	19	566	249	3	1	153	-	10	70 and over

ตารางที่ 16 ประชากรอายุ 15 ปีขึ้นไปทำงานในรอบปี จำแนกตามสถานภาพการทำงาน กลุ่มอายุ เพศ และเขตการปกครอง (ต่อ)

Table 16 Usually economically active population 15 years of age and over by work status, age group, sex and area (Contd.)

กลุ่มอายุ เพศ และเขตการปกครอง	รวม Total	สถานภาพการทำงาน Work status								Age group, sex and area
		นายจ้าง Employer	ผู้ประกอบการ ธุรกิจส่วนตัว โดยไม่มีลูกจ้าง Own account worker	ผู้ช่วยธุรกิจ ในครัวเรือน โดยไม่ได้รับค่าจ้าง Unpaid family worker	ลูกจ้าง Employee			สมาชิกของ การรวมกลุ่ม Member of producer's cooperatives	ไม่ทราบ Unknown	
					รัฐบาล Government employee	รัฐวิสาหกิจ Government enterprise	เอกชน Private employee			
นอกเขตเทศบาล	80,593	710	26,111	11,276	6,764	422	34,160	236	914	Non-municipal area
15 - 19	2,121	4	191	352	32	5	1,464	5	70	15 - 19
20 - 24	5,277	8	502	649	308	23	3,672	11	105	20 - 24
25 - 29	7,507	30	902	855	707	49	4,861	17	86	25 - 29
30 - 34	8,463	59	1,361	931	764	51	5,196	7	93	30 - 34
35 - 39	9,056	74	2,082	1,135	853	33	4,757	26	95	35 - 39
40 - 44	10,074	110	3,218	1,396	868	83	4,264	28	107	40 - 44
45 - 49	10,638	133	3,990	1,509	1,107	84	3,668	34	113	45 - 49
50 - 54	9,011	105	3,690	1,319	1,151	58	2,566	33	87	50 - 54
55 - 59	7,315	92	3,547	1,165	712	32	1,680	22	65	55 - 59
60 - 64	4,773	45	2,592	903	168	3	999	21	41	60 - 64
65 - 69	3,024	28	1,847	500	60	-	552	11	25	65 - 69
70 ขึ้นไป	3,334	22	2,188	562	35	1	479	20	28	70 and over

ตารางที่ 16 ประชากรอายุ 15 ปีขึ้นไปทำงานในรอบปี จำแนกตามสถานภาพการทำงาน กลุ่มอายุ เพศ และเขตการปกครอง (ต่อ)

Table 16 Usually economically active population 15 years of age and over by work status, age group, sex and area (Contd.)

กลุ่มอายุ เพศ และเขตการปกครอง	รวม Total	สถานภาพการทำงาน Work status							ไม่ทราบ Unknown	Age group, sex and area
		นายจ้าง Employer	ผู้ประกอบการ ธุรกิจส่วนตัว โดยไม่มีลูกจ้าง Own account worker	ผู้ช่วยธุรกิจ ในครัวเรือน โดยไม่ได้รับค่าจ้าง Unpaid family worker	ลูกจ้าง รัฐ Government employee	ลูกจ้าง รัฐวิสาหกิจ Government enterprise	เอกชน Private employee	สมาชิกของ การรวมกลุ่ม Member of producer's cooperatives		
ชาย	39,962	468	13,796	4,381	3,410	276	17,047	112	472	Male
15 - 19	1,185	4	122	209	12	4	790	3	42	15 - 19
20 - 24	2,706	5	294	386	118	9	1,835	8	51	20 - 24
25 - 29	3,864	16	587	459	252	22	2,469	10	49	25 - 29
30 - 34	4,204	42	766	461	288	28	2,561	3	55	30 - 34
35 - 39	4,471	56	1,108	504	453	15	2,269	16	49	35 - 39
40 - 44	4,924	73	1,626	549	480	59	2,069	13	56	40 - 44
45 - 49	5,220	84	2,032	518	595	65	1,856	18	52	45 - 49
50 - 54	4,279	72	1,762	395	616	40	1,342	12	39	50 - 54
55 - 59	3,549	60	1,812	331	421	30	852	9	35	55 - 59
60 - 64	2,317	27	1,391	263	111	2	496	9	17	60 - 64
65 - 69	1,538	16	1,039	145	40	-	282	4	11	65 - 69
70 ขึ้นไป	1,705	14	1,256	160	25	1	226	7	15	70 and over

ตารางที่ 16 ประชากรอายุ 15 ปีขึ้นไปทำงานในรอบปี จำแนกตามสถานภาพการทำงาน กลุ่มอายุ เพศ และเขตการปกครอง (ต่อ)

Table 16 Usually economically active population 15 years of age and over by work status, age group, sex and area (Contd.)

กลุ่มอายุ เพศ และเขตการปกครอง	รวม Total	สถานภาพการทำงาน Work status								Age group, sex and area
		นายจ้าง Employer	ผู้ประกอบการ ธุรกิจส่วนตัว โดยไม่มีลูกจ้าง Own account worker	ผู้ช่วยธุรกิจ ในครัวเรือน โดยไม่ได้รับค่าจ้าง Unpaid family worker	ลูกจ้าง Employee			สมาชิกของ การรวมกลุ่ม Member of producer's cooperatives	ไม่ทราบ Unknown	
					รัฐบาล Government employee	รัฐวิสาหกิจ Government enterprise	เอกชน Private employee			
หญิง	40,631	243	12,314	6,895	3,353	147	17,113	124	442	Female
15 - 19	937	-	69	143	20	1	674	1	28	15 - 19
20 - 24	2,571	3	207	263	190	14	1,837	3	53	20 - 24
25 - 29	3,643	14	314	396	455	27	2,393	7	37	25 - 29
30 - 34	4,259	18	595	470	476	23	2,635	4	38	30 - 34
35 - 39	4,585	18	974	631	400	18	2,488	11	46	35 - 39
40 - 44	5,149	37	1,592	847	388	25	2,195	15	51	40 - 44
45 - 49	5,417	49	1,958	990	512	18	1,812	17	61	45 - 49
50 - 54	4,732	33	1,928	924	535	18	1,225	21	48	50 - 54
55 - 59	3,766	32	1,736	834	291	1	828	13	30	55 - 59
60 - 64	2,457	19	1,201	639	57	1	503	12	25	60 - 64
65 - 69	1,486	12	808	355	21	-	271	6	14	65 - 69
70 ขึ้นไป	1,629	8	932	402	10	-	253	13	12	70 and over

ตารางที่ 17 ประชากร จำแนกตามสถานที่เกิด เพศ และเขตการปกครอง

Table 17 Population by place of birth, sex and area

สถานที่เกิด	ประชากร Population			ในเขตเทศบาล Municipal area			นอกเขตเทศบาล Non-municipal area			Place of birth
	รวม	ชาย	หญิง	รวม	ชาย	หญิง	รวม	ชาย	หญิง	
	Total	Male	Female	Total	Male	Female	Total	Male	Female	
ยอดรวม	254,292	121,606	132,686	109,207	51,540	57,667	145,085	70,066	75,018	Total
เกิดในประเทศ	249,306	118,626	130,680	106,147	49,665	56,481	143,159	68,961	74,198	Native Born
กรุงเทพมหานคร	5,722	2,953	2,769	3,034	1,543	1,491	2,688	1,410	1,278	Bangkok Metropolis
กาญจนบุรี	602	295	308	342	163	178	261	132	129	Kanchanaburi
จันทบุรี	122	61	61	64	28	36	58	33	25	Chanthaburi
ฉะเชิงเทรา	228	107	121	136	65	71	92	42	50	Chachoengsao
ชลบุรี	368	176	192	203	83	120	165	93	72	Chon Buri
ชัยนาท	706	362	344	367	186	181	339	175	164	Chai Nat
ตราด	59	33	26	32	18	13	27	15	12	Trat
นครนายก	194	100	94	94	48	47	100	52	47	Nakhon Nayok
นครปฐม	404	203	201	213	104	109	191	99	92	Nakhon Pathom
นนทบุรี	448	233	215	234	107	127	214	126	88	Nonthaburi
ปทุมธานี	733	417	316	378	211	168	355	206	148	Pathum Thani
ประจวบคีรีขันธ์	148	54	94	95	32	64	53	22	31	Prachuap Khiri Khan
ปราจีนบุรี	388	188	200	211	98	112	177	89	87	Prachin Buri
พระนครศรีอยุธยา	4518	2,347	2,171	2,241	1,085	1,156	2,277	1262	1,014	Phra Nakhon Si Ayutthaya
เพชรบุรี	158	89	70	88	49	39	70	40	31	Phetchaburi
ระยอง	148	66	81	75	36	40	72	31	42	Rayong
ราชบุรี	382	190	192	196	95	101	186	94	92	Ratchaburi
ลพบุรี	1911	908	1,003	980	466	514	931	443	489	Lop Buri
สมุทรปราการ	672	333	339	343	161	182	329	172	158	Samut Prakarn

ตารางที่ 17 ประชากร จำแนกตามสถานที่เกิด เพศ และเขตการปกครอง (ต่อ)

Table 17 Population by place of birth, sex and area (Contd.)

สถานที่เกิด	ประชากร Population			ในเขตเทศบาล Municipal area			นอกเขตเทศบาล Non-municipal area			Place of birth
	รวม	ชาย	หญิง	รวม	ชาย	หญิง	รวม	ชาย	หญิง	
	Total	Male	Female	Total	Male	Female	Total	Male	Female	
สมุทรสงคราม	95	39	57	41	17	25	54	22	32	Samut Songkhram
สมุทรสาคร	206	101	105	104	49	55	103	52	51	Samut Sakhon
สระแก้ว	35	25	10	27	21	6	9	5	4	Sa Kaeo
สระบุรี	773	381	392	423	206	217	350	175	175	Saraburi
สิงห์บุรี	2610	1,394	1,216	950	469	480	1,660	924	736	Sing Buri
สุพรรณบุรี	3215	1,646	1,570	1,745	896	849	1,470	749	721	Suphanburi
อ่างทอง	209004	98,468	110,535	85,648	39,563	46,085	123,356	58905	64,451	Ang Thong
กำแพงเพชร	637	313	324	383	196	187	254	117	137	Kamphaeng Phet
เชียงใหม่	1,132	533	599	585	287	298	547	246	301	Chiang Rai
เชียงใหม่	263	105	158	138	55	83	125	50	75	Chiang Mai
ตาก	1,325	724	601	250	165	86	1,075	559	515	Tak
นครสวรรค์	1,316	629	687	726	359	367	590	270	319	Nakhon Sawan
น่าน	277	118	159	125	58	67	152	60	92	Nan
พะเยา	180	78	102	103	48	56	77	30	47	Phayao
พิจิตร	772	364	408	438	211	227	334	153	181	Phichit
พิษณุโลก	586	277	309	322	162	160	264	115	149	Phitsanulok
เพชรบูรณ์	524	248	276	242	121	121	282	127	155	Phetchabun
แพร่	155	64	91	82	33	49	73	31	42	Phrae
แม่ฮ่องสอน	42	17	25	38	16	22	5	1	4	Mae Hong Son
ลำปาง	225	90	135	127	51	76	98	38	60	Lampang
ลำพูน	65	23	42	33	8	25	32	15	17	Lamphun

ตารางที่ 17 ประชากร จำแนกตามสถานที่เกิด เพศ และเขตการปกครอง (ต่อ)

Table 17 Population by place of birth, sex and area (Contd.)

สถานที่เกิด	ประชากร Population			ในเขตเทศบาล Municipal area			นอกเขตเทศบาล Non-municipal area			Place of birth
	รวม	ชาย	หญิง	รวม	ชาย	หญิง	รวม	ชาย	หญิง	
	Total	Male	Female	Total	Male	Female	Total	Male	Female	
สุโขทัย	327	169	159	173	84	88	155	84	70	Sukhothai
อุดรดิตต์	246	115	132	144	68	76	102	47	55	Uttaradit
อุทัยธานี	402	201	201	190	85	105	211	115	96	Uthai Thani
กาฬสินธุ์	247	108	139	141	68	73	106	40	66	Kalasin
ขอนแก่น	570	262	308	326	145	181	244	117	127	Khon kaen
ชัยภูมิ	359	156	203	198	88	110	161	68	93	Chaiyaphum
นครพนม	200	91	109	97	52	44	103	38	64	Nakhon phanom
นครราชสีมา	931	462	469	490	238	252	441	224	218	Nakhon Ratchasima
บุรีรัมย์	501	252	249	277	143	134	224	109	115	Buri Ram
มหาสารคาม	262	131	132	153	77	76	110	54	56	Maha Sarakham
มุกดาหาร	83	46	37	54	30	23	29	16	14	Mukdahan
ยโสธร	91	55	36	59	35	24	33	20	12	Yasothon
ร้อยเอ็ด	398	197	201	192	88	105	206	109	97	Roi Et
เลย	129	58	71	75	39	36	54	19	35	Loei
ศรีสะเกษ	377	185	192	205	102	103	172	83	89	Si Sa Ket
สกลนคร	273	116	157	154	53	100	119	63	56	Sakon Nakhon
สุรินทร์	448	241	207	238	142	97	210	99	111	Surin
หนองคาย	197	81	116	118	53	65	79	28	50	Nong Khai
อุดรธานี	433	228	205	210	103	107	223	124	98	Udon Thani
อุบลราชธานี	598	274	323	328	161	168	270	114	156	Ubon Ratchathani
หนองบัวลำภู	14	10	5	9	6	3	5	4	1	Nong Bua Lamphu

ตารางที่ 17 ประชากร จำแนกตามสถานที่เกิด เพศ และเขตการปกครอง (ต่อ)

Table 17 Population by place of birth, sex and area (Contd.)

สถานที่เกิด	ประชากร Population			ในเขตเทศบาล Municipal area			นอกเขตเทศบาล Non-municipal area			Place of birth
	รวม	ชาย	หญิง	รวม	ชาย	หญิง	รวม	ชาย	หญิง	
	Total	Male	Female	Total	Male	Female	Total	Male	Female	
อำนาจเจริญ	9	3	5	5	3	1	4	-	4	Amnat Charoen
กระบี่	16	11	5	5	3	1	11	7	3	Krabi
ชุมพร	84	37	47	48	20	28	35	17	18	Chumphon
ตรัง	36	17	18	26	11	14	10	6	4	Trang
นครศรีธรรมราช	226	116	110	114	70	45	111	46	66	Nakhon Si Thammarat
นราธิวาส	18	11	7	9	6	3	9	6	3	Narathiwat
ปัตตานี	24	15	9	17	9	8	7	5	1	Pattani
พังงา	32	20	12	14	12	2	18	8	10	Phangnga
พัทลุง	45	22	23	19	7	13	26	15	11	Phatthalung
ภูเก็ต	46	21	25	26	12	13	21	9	12	Phuket
ยะลา	39	14	25	18	6	13	20	8	12	Yala
ระนอง	30	7	22	16	2	13	14	5	9	Ranong
สงขลา	116	56	60	67	33	34	49	23	26	Songkhla
สตูล	18	7	11	3	-	3	15	7	7	Satun
สุราษฎร์ธานี	118	72	46	69	40	29	49	32	17	Surat Thani
ไม่ทราบจังหวัด	13	9	3	3	1	1	10	8	2	Unknown province
เกิดต่างประเทศ	2,209	1,466	743	1,909	1,282	628	299	184	115	Foreign Born
อื่น ๆ	-	-	-	-	-	-	-	-	-	Others
ไม่ทราบประเทศ	-	-	-	-	-	-	-	-	-	Unknown country
ไม่ทราบ	2,777	1,514	1,263	1,151	593	558	1,626	922	705	Unknown

ตารางที่ 18 ประชากร จำแนกตามลักษณะการย้ายถิ่น เพศ และเขตการปกครอง

Table 18 Population by migrated sex and area

ลักษณะการย้ายถิ่น	ประชากร Population			ในเขตเทศบาล Municipal area			นอกเขตเทศบาล Non-municipal area			Migration
	รวม	ชาย	หญิง	รวม	ชาย	หญิง	รวม	ชาย	หญิง	
	Total	Male	Female	Total	Male	Female	Total	Male	Female	
ยอดรวม	254,292	121,606	132,686	109,207	51,540	57,667	145,085	70,066	75,018	Total
ผู้ที่อาศัยอยู่ในจังหวัดที่เกิดใน พ.ศ. 2553	209,004	98,468	110,535	85,648	39,563	46,085	123,356	58,905	64,451	Living in province of birth in 2010
ไม่เคยย้ายถิ่นตั้งแต่ พ.ศ. 2548	202,272	94,725	107,547	81,850	37,361	44,489	120,422	57,364	63,058	Has not migrated since 2005
ย้ายถิ่นตั้งแต่ พ.ศ. 2548	6,731	3,743	2,988	3,798	2,202	1,596	2,933	1,541	1,393	Migrated since 2005
ย้ายภายในจังหวัด	3,787	2,251	1,536	2,459	1,530	929	1,328	721	607	Migrated within province
ย้ายมาจากจังหวัดอื่น	987	503	484	496	246	250	491	257	234	Migrated from other province
ย้ายมาจากต่างประเทศ	10	2	7	5	1	3	5	1	4	Migrated from abroad
ไม่ทราบว่าย้ายมาจากไหน	1,948	987	961	839	425	413	1,109	562	547	Migrated from unknown
ไม่ทราบว่าย้ายถิ่นหรือไม่	-	-	-	-	-	-	-	-	-	Unknown
ผู้ที่ไม่อาศัยอยู่ในจังหวัดที่เกิดใน พ.ศ. 2553	40,289	20,149	20,141	20,496	10,101	10,395	19,793	10,048	9,745	Not living in province of birth in 2010
ไม่เคยย้ายถิ่นตั้งแต่ พ.ศ. 2548	30,065	14,991	15,074	14,942	7,284	7,658	15,124	7,708	7,416	Has not migrated since 2005
ย้ายถิ่นตั้งแต่ พ.ศ. 2548	10,224	5,157	5,067	5,555	2,817	2,737	4,669	2,340	2,330	Migrated since 2005
ย้ายภายในจังหวัด	1,289	642	648	871	440	432	418	202	216	Migrated within province
ย้ายมาจากจังหวัดที่เกิด	6,369	3,284	3,085	3,050	1,608	1,442	3,319	1,675	1,643	Migrated from province of birth
ย้ายมาจากจังหวัดอื่น	2,559	1,230	1,330	1,629	768	861	930	461	468	Migrated from other province
ย้ายมาจากต่างประเทศ	7	2	4	3	1	2	3	1	2	Migrated from abroad
ไม่ทราบว่าย้ายมาจากไหน	38	19	18	13	5	8	25	14	11	Migrated from unknown
ไม่ทราบว่าย้ายถิ่นหรือไม่	-	-	-	-	-	-	-	-	-	Unknown
ไม่ทราบจังหวัดที่เกิด	12	9	3	2	1	1	10	8	2	Unknown province of birth
เกิดต่างประเทศ	2,209	1,466	743	1,909	1,282	628	299	184	115	Foreign born
ไม่ทราบ	2,777	1,514	1,263	1,151	593	558	1,626	922	705	Unknown

ตารางที่ 19 ประชากรที่ย้ายถิ่นภายใน 5 ปี จำแนกตามสถานที่อยู่ก่อนย้าย กลุ่มอายุ และเพศ

Table 19 Population who migrated within previous five years by previous place of residence, age group and sex

สถานที่อยู่ก่อนย้าย และเพศ	รวม Total	กลุ่มอายุ Age group											Previous place of residence and sex
		0 - 4	5 - 9	10 - 14	15 - 19	20 - 24	25 - 29	30 - 39	40 - 49	50 - 59	60 - 69	70 ขึ้นไป and over	
ยอดรวม	254,292	13,754	15,306	19,397	18,064	14,219	16,293	35,160	40,847	35,644	22,317	23,291	Total
ยอดรวมผู้ย้ายถิ่น	18,661	1,623	1,232	1,856	1,808	2,004	2,331	3,464	2,159	1,233	548	404	Total migrants
ส่วนร้อย	7.3	11.8	8.0	9.6	10.0	14.1	14.3	9.9	5.3	3.5	2.5	1.7	Percent
ย้ายภายในจังหวัด	5,202	370	277	264	488	622	717	1,125	717	382	135	104	Migrated within province
เขตการปกครอง	5,202	370	277	264	488	622	717	1,125	717	382	135	104	Area
จากในเขตเทศบาล	2,117	224	140	115	188	219	255	461	282	149	51	35	From municipal area
จากนอกเขตเทศบาล	2,377	95	96	107	219	340	377	526	340	163	62	53	From non-municipal area
ไม่ทราบเขต	709	51	41	43	82	64	85	138	96	71	22	17	Unknown area
อำเภอ	5,202	370	277	264	488	622	717	1,125	717	382	135	104	Amphoe
อำเภอเดียวกัน	3,311	269	212	197	332	338	379	684	467	270	82	82	Within amphoe
ต่างอำเภอ	1,879	101	64	68	157	284	332	438	249	110	54	22	Different amphoe
ไม่ทราบอำเภอ	13	-	1	-	-	1	6	2	1	1	-	-	Unknown amphoe
ย้ายมาจากจังหวัดอื่น	9,609	518	760	1,304	996	871	1,192	1,774	1,109	642	286	157	Migrated from other province
จากในเขตเทศบาล	3,611	252	148	264	310	326	504	771	486	332	147	70	From municipal area
จากนอกเขตเทศบาล	5,144	228	581	953	597	428	572	818	517	266	114	71	From non-municipal area
ไม่ทราบเขต	854	38	32	87	89	117	116	185	106	44	24	16	Unknown area
ย้ายมาจากจังหวัด	9,609	518	760	1,304	996	871	1,192	1,774	1,109	642	286	157	Migrated from province
กรุงเทพมหานคร	1,229	80	57	88	96	86	151	255	150	153	80	34	Bangkok Metropolis
กาญจนบุรี	176	13	8	8	21	29	42	34	15	5	1	2	Kanchanaburi
จันทบุรี	25	-	4	8	1	2	1	2	4	2	-	1	Chanthaburi
ฉะเชิงเทรา	52	4	1	4	5	3	6	12	10	4	2	-	Chachoengsao
ชลบุรี	127	15	3	15	18	9	8	19	22	9	5	3	Chon Buri
ชัยนาท	157	12	3	7	17	24	31	30	18	10	5	1	Chai Nat
ตราด	6	-	-	-	1	4	1	-	-	-	-	-	Trat
นครนายก	32	-	4	9	4	-	1	5	6	2	1	-	Nakhon Nayok

ตารางที่ 19 ประชากรที่ย้ายถิ่นภายใน 5 ปี จำแนกตามสถานที่อยู่ก่อนย้าย กลุ่มอายุ และเพศ (ต่อ)

Table 19 Population who migrated within previous five years by previous place of residence, age group and sex (Contd.)

สถานที่อยู่ก่อนย้าย และเพศ	รวม Total	กลุ่มอายุ Age group											Previous place of residence and sex
		0 - 4	5 - 9	10 - 14	15 - 19	20 - 24	25 - 29	30 - 39	40 - 49	50 - 59	60 - 69	70 ขึ้นไป and over	
นครปฐม	117	11	13	9	10	11	12	24	11	7	2	7	Nakhon Pathom
นนทบุรี	128	5	10	8	9	12	20	19	23	14	6	2	Nonthaburi
ปทุมธานี	307	23	13	34	35	23	46	63	39	24	3	4	Pathum Thani
ประจวบคีรีขันธ์	27	2	-	5	1	2	4	8	3	2	1	-	Prachuap Khiri Khan
ปราจีนบุรี	31	6	-	2	3	2	4	9	3	1	1	-	Prachin Buri
พระนครศรีอยุธยา	1,086	66	38	69	85	120	187	259	135	72	32	24	Phra Nakhon Si Ayutthaya
เพชรบุรี	46	5	4	4	5	1	4	12	6	6	-	1	Phetchaburi
ระยอง	38	2	4	4	3	8	-	11	5	1	-	-	Rayong
ราชบุรี	101	9	7	7	11	4	12	25	16	5	2	2	Ratchaburi
ลพบุรี	347	15	14	26	26	44	51	57	50	46	11	9	Lop Buri
สมุทรปราการ	199	23	10	23	21	21	18	37	22	17	5	3	Samut Prakarn
สมุทรสงคราม	10	-	-	1	2	-	-	1	3	2	-	-	Samut Songkhram
สมุทรสาคร	57	3	1	4	6	3	12	13	7	6	2	1	Samut Sakhon
สระแก้ว	41	8	1	2	4	2	3	9	4	4	3	1	Sa Kaeo
สระบุรี	195	12	8	23	23	20	26	43	20	13	6	1	Saraburi
สิงห์บุรี	375	55	22	18	38	32	48	74	43	26	14	6	Sing Buri
สุพรรณบุรี	545	40	33	29	44	76	74	110	63	41	28	7	Suphanburi
อ่างทอง	-	-	-	-	-	-	-	-	-	-	-	-	Ang Thong
กำแพงเพชร	190	7	17	17	18	21	19	42	35	9	5	1	Kamphaeng Phet
เชียงใหม่	422	1	88	175	65	19	13	27	25	7	2	-	Chiang Rai
เชียงใหม่	67	3	8	5	9	7	6	14	9	2	3	1	Chiang Mai
ตาก	800	7	240	415	97	6	9	6	10	7	2	1	Tak
นครสวรรค์	246	13	12	26	21	30	29	39	36	18	10	13	Nakhon Sawan
น่าน	111	-	30	45	6	3	11	8	4	3	1	1	Nan
พะเยา	29	-	7	9	2	1	2	6	1	-	-	-	Phayao
พิจิตร	143	7	6	10	16	11	17	41	21	7	6	1	Phichit

ตารางที่ 19 ประชากรที่ย้ายถิ่นภายใน 5 ปี จำแนกตามสถานที่อยู่ก่อนย้าย กลุ่มอายุ และเพศ (ต่อ)

Table 19 Population who migrated within previous five years by previous place of residence, age group and sex (Contd.)

สถานที่อยู่ก่อนย้าย และเพศ	รวม Total	กลุ่มอายุ Age group											Previous place of residence and sex
		0 - 4	5 - 9	10 - 14	15 - 19	20 - 24	25 - 29	30 - 39	40 - 49	50 - 59	60 - 69	70 ขึ้นไป and over	
พิษณุโลก	133	8	14	17	10	17	14	32	15	4	1	1	Phitsanulok
เพชรบูรณ์	145	6	12	23	16	8	22	17	30	4	4	4	Phetchabun
แพร่	42	4	5	2	4	1	7	3	11	4	1	-	Phrae
แม่ฮ่องสอน	25	-	3	-	4	17	1	-	-	1	-	-	Mae Hong Son
ลำปาง	49	-	1	8	4	4	9	15	6	1	1	-	Lampang
ลำพูน	4	-	-	-	-	1	2	-	-	1	-	-	Lamphun
สุโขทัย	69	-	5	3	8	11	15	13	10	2	-	2	Sukhothai
อุดรดิตถ์	30	3	1	-	3	1	6	5	5	2	2	1	Uttaradit
อุทัยธานี	90	4	1	4	12	15	17	9	20	5	2	2	Uthai Thani
กาฬสินธุ์	39	6	2	-	10	8	5	2	3	2	1	-	Kalasin
ขอนแก่น	102	-	4	2	7	16	19	31	13	8	-	1	Khon kaen
ชัยภูมิ	87	2	-	13	8	7	7	25	14	10	1	-	Chaiyaphum
นครพนม	57	1	3	4	12	11	10	13	3	-	-	-	Nakhon phanom
นครราชสีมา	194	10	11	14	18	12	36	45	24	15	6	3	Nakhon Ratchasima
บุรีรัมย์	97	1	6	11	9	11	13	25	14	7	1	1	Buri Ram
มหาสารคาม	57	1	3	4	5	10	7	14	7	5	1	-	Maha Sarakham
มุกดาหาร	22	1	-	1	4	2	4	3	5	1	1	-	Mukdahan
ยโสธร	35	1	-	9	8	1	6	7	1	2	-	-	Yasothon
ร้อยเอ็ด	39	-	-	4	4	-	8	13	4	1	5	1	Roi Et
เลย	31	1	-	2	4	5	5	5	5	2	2	-	Loei
ศรีสะเกษ	81	3	5	5	13	12	8	21	10	3	-	1	Si Sa Ket
สกลนคร	53	2	2	1	2	4	14	16	8	5	-	-	Sakon Nakhon
สุรินทร์	106	-	2	15	17	11	14	24	15	6	3	-	Surin
หนองคาย	57	-	1	1	10	7	11	19	2	6	1	-	Nong Khai
อุดรธานี	88	-	-	12	16	5	19	27	5	3	1	-	Udon Thani
อุบลราชธานี	91	7	5	9	12	13	12	19	14	-	-	1	Ubon Ratchathani

ตารางที่ 19 ประชากรที่ย้ายถิ่นภายใน 5 ปี จำแนกตามสถานที่อยู่ก่อนย้าย กลุ่มอายุ และเพศ (ต่อ)

Table 19 Population who migrated within previous five years by previous place of residence, age group and sex (Contd.)

สถานที่อยู่ก่อนย้าย และเพศ	รวม Total	กลุ่มอายุ Age group											Previous place of residence and sex
		0 - 4	5 - 9	10 - 14	15 - 19	20 - 24	25 - 29	30 - 39	40 - 49	50 - 59	60 - 69	70 ขึ้นไป and over	
หนองบัวลำภู	53	1	1	6	17	6	-	6	12	4	-	-	Nong Bua Lamphu
อำนาจเจริญ	15	1	-	-	1	2	5	1	4	1	-	-	Amnat Charoen
กระบี่	9	-	-	4	-	1	-	3	-	1	-	-	Krabi
ชุมพร	22	-	1	1	3	-	4	3	3	4	-	3	Chumphon
ตรัง	4	-	-	-	4	-	-	-	-	-	-	-	Trang
นครศรีธรรมราช	36	1	-	2	6	4	5	8	6	-	3	1	Nakhon Si Thammarat
นราธิวาส	1	-	-	-	-	1	-	-	-	-	-	-	Narathiwat
ปัตตานี	20	-	1	1	5	-	6	3	5	-	-	-	Pattani
พังงา	4	-	-	-	1	1	1	-	-	-	1	-	Phangnga
พัทลุง	6	-	-	-	2	-	-	1	1	-	-	1	Phatthalung
ภูเก็ต	21	3	2	4	1	-	-	7	4	-	-	-	Phuket
ยะลา	11	1	-	-	-	1	1	3	2	-	-	2	Yala
ระนอง	13	-	1	5	-	2	1	3	-	1	-	-	Ranong
สงขลา	14	1	1	-	1	-	2	4	1	1	1	1	Songkhla
สตูล	2	-	1	-	-	-	1	-	-	-	-	-	Satun
สุราษฎร์ธานี	35	-	1	6	14	-	3	3	2	4	2	-	Surat Thani
ไม่ทราบจังหวัด	59	2	2	8	3	6	9	13	11	2	2	-	Unknown province
ย้ายมาจากต่างประเทศ	961	5	10	10	78	320	237	226	57	17	1	1	Migrated from foreign country
ทวีปเอเชีย	938	4	9	10	78	313	232	224	56	14	-	-	Asia
ทวีปอเมริกา	5	-	-	-	-	2	2	-	-	-	-	1	America
ทวีปยุโรป	6	1	-	-	-	-	1	-	-	3	1	-	Europe
ทวีปออสเตรเลีย/แปซิฟิก	4	-	1	-	-	-	-	2	1	-	-	-	Australia/Pacific
ทวีปแอฟริกา	8	-	-	-	-	6	2	-	-	-	-	-	Africa
อื่น ๆ	-	-	-	-	-	-	-	-	-	-	-	-	Others
ไม่ทราบประเทศ	-	-	-	-	-	-	-	-	-	-	-	-	Unknown country
ไม่ทราบ	2,889	730	185	278	246	191	186	339	276	193	126	141	Unknown

ตารางที่ 19 ประชากรที่ย้ายถิ่นภายใน 5 ปี จำแนกตามสถานที่อยู่ก่อนย้าย กลุ่มอายุ และเพศ (ต่อ)

Table 19 Population who migrated within previous five years by previous place of residence, age group and sex (Contd.)

สถานที่อยู่ก่อนย้าย และเพศ	รวม Total	กลุ่มอายุ Age group											Previous place of residence and sex
		0 - 4	5 - 9	10 - 14	15 - 19	20 - 24	25 - 29	30 - 39	40 - 49	50 - 59	60 - 69	70 ขึ้นไป and over	
ชาย	121,606	7,055	8,035	9,909	9,392	7,313	8,430	17,207	19,206	15,967	9,847	9,246	Male
ยอดรวมผู้ย้ายถิ่น	10,049	828	671	1,000	919	1,064	1,333	1,916	1,172	664	296	186	Total migrants
ส่วนร้อย	8.3	11.7	8.4	10.1	9.8	14.6	15.8	11.1	6.1	4.2	3.0	2.0	Percent
ย้ายภายในจังหวัด	2,971	193	147	134	240	374	486	674	398	199	73	54	Migrated within province
เขตการปกครอง	2,971	193	147	134	240	374	486	674	398	199	73	54	Area
จากในเขตเทศบาล	1,125	121	68	45	88	110	161	258	149	79	28	17	From municipal area
จากนอกเขตเทศบาล	1,470	42	54	64	112	231	276	347	201	86	32	27	From non-municipal area
ไม่ทราบเขต	376	29	25	25	40	33	50	69	48	34	13	10	Unknown area
อำเภอ	2,971	193	147	134	240	374	486	674	398	199	73	54	Amphoe
อำเภอเดียวกัน	1,778	142	113	99	158	182	226	372	255	141	45	44	Within amphoe
ต่างอำเภอ	1,185	51	34	35	82	191	256	301	142	57	27	9	Different amphoe
ไม่ทราบอำเภอ	7	-	-	-	-	1	3	1	1	1	-	-	Unknown amphoe
ย้ายมาจากจังหวัดอื่น	4,912	280	414	653	507	365	588	915	607	361	157	65	Migrated from other province
จากในเขตเทศบาล	1,874	137	77	122	153	158	263	395	266	191	78	34	From municipal area
จากนอกเขตเทศบาล	2,589	125	317	471	318	156	265	418	288	142	63	26	From non-municipal area
ไม่ทราบเขต	449	18	20	61	36	51	60	101	53	28	16	5	Unknown area
ย้ายมาจากจังหวัด	4,912	280	414	653	507	365	588	915	607	361	157	65	Migrated from province
กรุงเทพมหานคร	660	48	30	43	48	49	76	138	79	92	44	13	Bangkok Metropolis
กาญจนบุรี	86	4	6	3	6	16	20	18	9	2	1	1	Kanchanaburi
จันทบุรี	13	-	1	4	1	2	-	2	1	1	-	-	Chanthaburi
ฉะเชิงเทรา	29	1	-	1	3	1	3	7	6	4	2	-	Chachoengsao
ชลบุรี	66	9	1	9	8	4	5	12	8	6	3	2	Chon Buri
ชัยนาท	72	8	1	3	5	6	17	17	7	7	2	-	Chai Nat
ตราด	3	-	-	-	1	1	-	-	-	-	-	-	Trat
นครนายก	12	-	-	4	1	-	1	-	4	1	1	-	Nakhon Nayok

ตารางที่ 19 ประชากรที่ย้ายถิ่นภายใน 5 ปี จำแนกตามสถานที่อยู่ก่อนย้าย กลุ่มอายุ และเพศ (ต่อ)

Table 19 Population who migrated within previous five years by previous place of residence, age group and sex (Contd.)

สถานที่อยู่ก่อนย้าย และเพศ	รวม Total	กลุ่มอายุ Age group											Previous place of residence and sex
		0 - 4	5 - 9	10 - 14	15 - 19	20 - 24	25 - 29	30 - 39	40 - 49	50 - 59	60 - 69	70 ขึ้นไป and over	
นครปฐม	62	9	10	7	5	3	5	11	4	4	1	4	Nakhon Pathom
นนทบุรี	51	1	4	5	4	2	9	9	9	4	3	1	Nonthaburi
ปทุมธานี	166	13	8	14	19	7	30	33	25	15	1	3	Pathum Thani
ประจวบคีรีขันธ์	13	1	-	2	-	-	1	6	1	1	-	-	Prachuap Khiri Khan
ปราจีนบุรี	10	2	-	1	1	1	2	1	-	1	-	-	Prachin Buri
พระนครศรีอยุธยา	499	34	20	30	28	48	73	138	73	33	13	9	Phra Nakhon Si Ayutthaya
เพชรบุรี	24	4	1	4	-	-	1	8	2	4	-	-	Phetchaburi
ระยอง	17	1	1	1	2	2	-	6	3	-	-	-	Rayong
ราชบุรี	49	5	5	2	5	-	9	11	9	5	-	-	Ratchaburi
ลพบุรี	188	7	9	17	15	21	24	29	25	31	6	4	Lop Buri
สมุทรปราการ	108	9	5	14	12	7	11	22	13	12	1	2	Samut Prakarn
สมุทรสงคราม	6	-	-	-	1	-	-	-	2	2	-	-	Samut Songkhram
สมุทรสาคร	25	-	-	-	5	3	5	5	5	3	-	-	Samut Sakhon
สระแก้ว	24	4	1	2	2	1	2	1	4	2	3	-	Sa Kaeo
สระบุรี	101	9	7	12	12	8	11	21	10	8	3	1	Saraburi
สิงห์บุรี	206	30	11	12	19	15	28	44	25	13	6	3	Sing Buri
สุพรรณบุรี	272	22	15	11	19	35	41	54	34	23	18	1	Suphanburi
อ่างทอง	-	-	-	-	-	-	-	-	-	-	-	-	Ang Thong
กำแพงเพชร	100	2	11	9	12	13	9	18	21	3	2	-	Kamphaeng Phet
เชียงราย	218	-	48	85	41	11	8	10	8	5	2	-	Chiang Rai
เชียงใหม่	29	2	3	2	2	3	-	6	4	1	3	1	Chiang Mai
ตาก	411	6	135	201	48	3	4	3	5	5	1	-	Tak
นครสวรรค์	126	5	6	15	14	12	15	21	17	11	7	6	Nakhon Sawan
น่าน	40	-	12	13	5	-	4	6	-	-	-	1	Nan
พะเยา	10	-	2	2	1	-	1	3	-	-	-	-	Phayao
พิจิตร	73	2	3	7	9	5	6	21	12	2	4	1	Phichit

ตารางที่ 19 ประชากรที่ย้ายถิ่นภายใน 5 ปี จำแนกตามสถานที่อยู่ก่อนย้าย กลุ่มอายุ และเพศ (ต่อ)

Table 19 Population who migrated within previous five years by previous place of residence, age group and sex (Contd.)

สถานที่อยู่ก่อนย้าย และเพศ	รวม Total	กลุ่มอายุ Age group											Previous place of residence and sex
		0 - 4	5 - 9	10 - 14	15 - 19	20 - 24	25 - 29	30 - 39	40 - 49	50 - 59	60 - 69	70 ขึ้นไป and over	
พิษณุโลก	64	2	9	4	4	10	6	17	9	3	-	-	Phitsanulok
เพชรบูรณ์	69	4	6	7	9	4	9	9	19	-	1	1	Phetchabun
แพร่	21	-	5	2	1	-	3	1	7	1	1	-	Phrae
แม่ฮ่องสอน	8	-	3	-	2	1	1	-	-	1	-	-	Mae Hong Son
ลำปาง	23	-	-	3	1	-	6	10	2	-	-	-	Lampang
ลำพูน	1	-	-	-	-	-	-	-	-	1	-	-	Lamphun
สุโขทัย	41	-	3	2	4	10	8	9	4	1	-	-	Sukhothai
อุดรดิตถ์	18	3	1	-	1	-	3	3	2	1	2	1	Uttaradit
อุทัยธานี	49	2	-	2	6	8	11	6	11	1	1	-	Uthai Thani
กาฬสินธุ์	24	4	2	-	8	4	2	1	2	-	1	-	Kalasin
ขอนแก่น	54	-	1	2	5	7	11	14	8	5	-	1	Khon kaen
ชัยภูมิ	38	1	-	2	2	2	3	11	8	7	1	-	Chaiyaphum
นครพนม	28	-	1	1	3	4	7	9	3	-	-	-	Nakhon phanom
นครราชสีมา	97	7	6	8	9	2	14	20	15	10	5	-	Nakhon Ratchasima
บุรีรัมย์	60	1	3	10	6	7	7	12	10	3	1	1	Buri Ram
มหาสารคาม	26	1	1	2	2	3	1	8	4	2	-	-	Maha Sarakham
มุกดาหาร	15	1	-	1	4	-	2	1	5	-	1	-	Mukdahan
ยโสธร	20	1	-	9	6	-	1	3	-	-	-	-	Yasothon
ร้อยเอ็ด	22	-	-	3	1	-	5	7	3	-	4	-	Roi Et
เลย	18	1	-	-	2	4	2	4	2	1	1	-	Loei
ศรีสะเกษ	35	-	1	4	7	1	4	9	6	2	-	-	Si Sa Ket
สกลนคร	30	2	2	-	-	-	8	9	5	4	-	-	Sakon Nakhon
สุรินทร์	73	-	2	14	12	7	5	15	11	5	3	-	Surin
หนองคาย	29	-	1	1	8	2	6	8	1	2	-	-	Nong Khai
อุดรธานี	59	-	-	9	12	2	14	14	3	2	1	-	Udon Thani
อุบลราชธานี	45	2	2	6	8	5	6	5	10	-	-	1	Ubon Ratchathani

ตารางที่ 19 ประชากรที่ย้ายถิ่นภายใน 5 ปี จำแนกตามสถานที่อยู่ก่อนย้าย กลุ่มอายุ และเพศ (ต่อ)

Table 19 Population who migrated within previous five years by previous place of residence, age group and sex (Contd.)

สถานที่อยู่ก่อนย้าย และเพศ	รวม Total	กลุ่มอายุ Age group											Previous place of residence and sex
		0 - 4	5 - 9	10 - 14	15 - 19	20 - 24	25 - 29	30 - 39	40 - 49	50 - 59	60 - 69	70 ขึ้นไป and over	
หนองบัวลำภู	26	1	-	6	2	2	-	3	9	2	-	-	Nong Bua Lamphu
อำนาจเจริญ	8	1	-	-	1	-	3	1	1	-	-	-	Amnat Charoen
กระบี่	5	-	-	2	-	-	-	2	-	-	-	-	Krabi
ชุมพร	9	-	-	-	1	-	-	2	1	3	-	2	Chumphon
ตรัง	4	-	-	-	4	-	-	-	-	-	-	-	Trang
นครศรีธรรมราช	22	1	-	2	4	-	2	6	5	-	1	1	Nakhon Si Thammarat
นราธิวาส	-	-	-	-	-	-	-	-	-	-	-	-	Narathiwat
ปัตตานี	12	-	1	1	3	-	3	1	1	-	-	-	Pattani
พังงา	2	-	-	-	1	1	-	-	-	-	-	-	Phangnga
พัทลุง	4	-	-	-	1	-	-	-	1	-	-	1	Phatthalung
ภูเก็ต	10	3	-	1	1	-	-	2	3	-	-	-	Phuket
ยะลา	4	1	-	-	-	-	-	2	1	-	-	-	Yala
ระนอง	4	-	1	1	-	-	-	1	-	-	-	-	Ranong
สงขลา	8	1	1	-	-	-	1	1	-	1	1	1	Songkhla
สตูล	2	-	1	-	-	-	1	-	-	-	-	-	Satun
สุราษฎร์ธานี	28	-	1	5	13	-	3	2	1	2	2	-	Surat Thani
ไม่ทราบจังหวัด	34	1	2	3	-	3	6	7	9	1	1	-	Unknown province
ย้ายมาจากต่างประเทศ	640	2	1	5	35	228	163	162	29	14	1	-	Migrated from foreign country
ทวีปเอเชีย	628	2	-	5	35	223	159	162	28	14	-	-	Asia
ทวีปอเมริกา	2	-	-	-	-	-	2	-	-	-	-	-	America
ทวีปยุโรป	1	-	-	-	-	-	-	-	-	-	1	-	Europe
ทวีปออสเตรเลีย/แปซิฟิก	2	-	1	-	-	-	-	-	1	-	-	-	Australia/Pacific
ทวีปแอฟริกา	8	-	-	-	-	6	2	-	-	-	-	-	Africa
อื่น ๆ	-	-	-	-	-	-	-	-	-	-	-	-	Others
ไม่ทราบประเทศ	-	-	-	-	-	-	-	-	-	-	-	-	Unknown country
ไม่ทราบ	1,527	355	109	208	136	97	97	165	139	90	65	67	Unknown

ตารางที่ 19 ประชากรที่ย้ายถิ่นภายใน 5 ปี จำแนกตามสถานที่อยู่ก่อนย้าย กลุ่มอายุ และเพศ (ต่อ)

Table 19 Population who migrated within previous five years by previous place of residence, age group and sex (Contd.)

สถานที่อยู่ก่อนย้าย และเพศ	รวม Total	กลุ่มอายุ Age group											Previous place of residence and sex
		0 - 4	5 - 9	10 - 14	15 - 19	20 - 24	25 - 29	30 - 39	40 - 49	50 - 59	60 - 69	70 ขึ้นไป and over	
หญิง	132,686	6,699	7,271	9,488	8,672	6,906	7,863	17,953	21,641	19,677	12,470	14,045	Female
ยอดรวมผู้ย้ายถิ่น	8,611	795	561	856	889	940	998	1,548	986	569	252	217	Total migrants
ส่วนร้อย	6.5	11.9	7.7	9.0	10.3	13.6	12.7	8.6	4.6	2.9	2.0	1.5	Percent
ย้ายภายในจังหวัด	2,232	178	130	130	248	248	231	451	320	183	63	51	Migrated within province
เขตการปกครอง	2,232	178	130	130	248	248	231	451	320	183	63	51	Area
จากในเขตเทศบาล	992	103	71	69	100	109	94	203	133	69	23	18	From municipal area
จากนอกเขตเทศบาล	907	53	43	43	107	109	101	179	138	77	31	26	From non-municipal area
ไม่ทราบเขต	333	22	16	18	42	31	36	69	48	36	9	7	Unknown area
อำเภอ	2,232	178	130	130	248	248	231	451	320	183	63	51	Amphoe
อำเภอเดียวกัน	1,533	127	100	97	173	156	152	313	212	129	36	38	Within amphoe
ต่างอำเภอ	694	51	30	33	75	92	76	138	108	54	26	13	Different amphoe
ไม่ทราบอำเภอ	5	-	1	-	-	-	3	1	-	-	-	-	Unknown amphoe
ย้ายมาจากจังหวัดอื่น	4,697	239	346	651	488	506	604	860	503	281	128	92	Migrated from other province
จากในเขตเทศบาล	1,737	115	71	142	157	168	241	376	221	141	70	36	From municipal area
จากนอกเขตเทศบาล	2,555	103	263	483	279	272	307	399	229	124	51	45	From non-municipal area
ไม่ทราบเขต	405	20	12	26	52	66	56	84	53	16	8	11	Unknown area
ย้ายมาจากจังหวัด	4,697	239	346	651	488	506	604	860	503	281	128	92	Migrated from province
กรุงเทพมหานคร	569	32	26	45	48	37	76	117	70	61	36	21	Bangkok Metropolis
กาญจนบุรี	90	9	2	4	14	13	22	16	6	2	-	1	Kanchanaburi
จันทบุรี	12	-	2	4	-	-	1	-	2	1	-	1	Chanthaburi
ฉะเชิงเทรา	23	3	1	2	2	2	3	5	4	-	-	-	Chachoengsao
ชลบุรี	62	6	2	6	11	6	4	7	13	4	3	1	Chon Buri
ชัยนาท	85	4	1	3	13	18	14	13	12	3	2	1	Chai Nat
ตราด	3	-	-	-	-	2	1	-	-	-	-	-	Trat
นครนายก	20	-	4	5	3	-	-	5	3	1	-	-	Nakhon Nayok

ตารางที่ 19 ประชากรที่ย้ายถิ่นภายใน 5 ปี จำแนกตามสถานที่อยู่ก่อนย้าย กลุ่มอายุ และเพศ (ต่อ)

Table 19 Population who migrated within previous five years by previous place of residence, age group and sex (Contd.)

สถานที่อยู่ก่อนย้าย และเพศ	รวม Total	กลุ่มอายุ Age group											Previous place of residence and sex
		0 - 4	5 - 9	10 - 14	15 - 19	20 - 24	25 - 29	30 - 39	40 - 49	50 - 59	60 - 69	70 ขึ้นไป and over	
นครปฐม	56	2	3	2	5	8	7	14	7	3	1	4	Nakhon Pathom
นนทบุรี	77	4	6	3	5	10	11	10	14	11	2	1	Nonthaburi
ปทุมธานี	142	11	5	20	16	16	16	31	14	9	2	1	Pathum Thani
ประจวบคีรีขันธ์	15	1	-	2	1	2	2	2	1	1	1	-	Prachuap Khiri Khan
ปราจีนบุรี	21	3	-	1	1	1	2	8	3	-	1	-	Prachin Buri
พระนครศรีอยุธยา	587	32	18	39	57	72	114	122	62	38	18	15	Phra Nakhon Si Ayutthaya
เพชรบุรี	22	1	3	-	5	1	2	4	3	2	-	1	Phetchaburi
ระยอง	20	1	3	2	1	6	-	5	1	1	-	-	Rayong
ราชบุรี	52	4	2	5	6	4	3	15	7	-	2	2	Ratchaburi
ลพบุรี	159	8	5	9	10	23	26	28	25	14	5	5	Lop Buri
สมุทรปราการ	91	14	5	9	9	14	7	15	9	5	4	1	Samut Prakarn
สมุทรสงคราม	5	-	-	1	1	-	-	1	1	-	-	-	Samut Songkhram
สมุทรสาคร	32	3	1	4	1	-	7	8	2	2	2	1	Samut Sakhon
สระแก้ว	17	3	-	-	1	1	1	8	-	1	-	1	Sa Kaeo
สระบุรี	94	3	1	11	12	12	15	22	10	6	2	-	Saraburi
สิงห์บุรี	169	25	10	6	19	18	20	30	19	13	8	2	Sing Buri
สุพรรณบุรี	273	18	18	18	25	42	34	57	29	18	10	6	Suphanburi
อ่างทอง	-	-	-	-	-	-	-	-	-	-	-	-	Ang Thong
กำแพงเพชร	90	5	6	8	6	8	10	24	15	6	2	1	Kamphaeng Phet
เชียงราย	204	1	40	90	24	8	5	17	17	2	-	-	Chiang Rai
เชียงใหม่	38	1	5	2	7	4	6	8	5	1	-	-	Chiang Mai
ตาก	389	1	106	213	48	4	5	2	6	2	1	1	Tak
นครสวรรค์	120	8	6	11	8	18	14	19	19	8	4	7	Nakhon Sawan
น่าน	71	-	18	31	1	3	7	2	4	3	1	-	Nan
พะเยา	20	-	5	7	1	1	1	4	1	-	-	-	Phayao
พิจิตร	70	5	2	3	7	7	11	20	9	4	2	-	Phichit

ตารางที่ 19 ประชากรที่ย้ายถิ่นภายใน 5 ปี จำแนกตามสถานที่อยู่ก่อนย้าย กลุ่มอายุ และเพศ (ต่อ)

Table 19 Population who migrated within previous five years by previous place of residence, age group and sex (Contd.)

สถานที่อยู่ก่อนย้าย และเพศ	รวม Total	กลุ่มอายุ Age group											Previous place of residence and sex
		0 - 4	5 - 9	10 - 14	15 - 19	20 - 24	25 - 29	30 - 39	40 - 49	50 - 59	60 - 69	70 ขึ้นไป and over	
พิษณุโลก	69	6	5	13	5	7	8	16	6	1	1	1	Phitsanulok
เพชรบูรณ์	76	2	6	16	7	4	13	8	11	4	3	2	Phetchabun
แพร่	21	4	-	-	2	1	3	2	4	3	-	-	Phrae
แม่ฮ่องสอน	17	-	-	-	1	15	-	-	-	-	-	-	Mae Hong Son
ลำปาง	26	-	1	5	2	4	3	5	4	1	1	-	Lampang
ลำพูน	3	-	-	-	-	1	2	-	-	-	-	-	Lamphun
สุโขทัย	28	-	2	1	4	1	7	5	5	1	-	2	Sukhothai
อุดรดิตถ์	12	-	-	-	2	1	2	2	3	1	-	-	Uttaradit
อุทัยธานี	42	1	1	1	7	7	6	3	9	4	1	2	Uthai Thani
กาฬสินธุ์	15	2	-	-	2	4	2	1	1	2	-	-	Kalasin
ขอนแก่น	48	-	2	-	3	10	8	17	5	3	-	-	Khon kaen
ชัยภูมิ	49	1	-	11	6	4	3	13	6	4	-	-	Chaiyaphum
นครพนม	28	1	1	3	9	8	3	4	-	-	-	-	Nakhon phanom
นครราชสีมา	97	3	6	6	8	10	22	25	9	4	1	3	Nakhon Ratchasima
บุรีรัมย์	37	-	2	1	3	4	6	14	3	3	-	-	Buri Ram
มหาสารคาม	31	-	2	1	2	7	6	6	4	2	1	-	Maha Sarakham
มุกดาหาร	7	-	-	-	-	2	1	2	-	1	-	-	Mukdahan
ยโสธร	15	-	-	-	2	1	5	3	1	2	-	-	Yasothon
ร้อยเอ็ด	17	-	-	1	3	-	2	6	1	1	1	1	Roi Et
เลย	13	-	-	2	1	2	2	1	2	1	1	-	Loei
ศรีสะเกษ	46	3	4	1	6	11	4	12	5	1	-	1	Si Sa Ket
สกลนคร	23	-	-	1	2	4	6	7	2	1	-	-	Sakon Nakhon
สุรินทร์	33	-	-	1	6	4	9	9	3	1	-	-	Surin
หนองคาย	28	-	-	-	2	5	5	11	1	3	1	-	Nong Khai
อุดรธานี	30	-	-	2	3	3	5	12	2	1	-	-	Udon Thani
อุบลราชธานี	46	5	2	4	5	8	6	14	3	-	-	-	Ubon Ratchathani

ตารางที่ 19 ประชากรที่ย้ายถิ่นภายใน 5 ปี จำแนกตามสถานที่อยู่ก่อนย้าย กลุ่มอายุ และเพศ (ต่อ)

Table 19 Population who migrated within previous five years by previous place of residence, age group and sex (Contd.)

สถานที่อยู่ก่อนย้าย และเพศ	รวม Total	กลุ่มอายุ Age group											Previous place of residence and sex
		0 - 4	5 - 9	10 - 14	15 - 19	20 - 24	25 - 29	30 - 39	40 - 49	50 - 59	60 - 69	70 ขึ้นไป and over	
หนองบัวลำภู	27	-	1	-	15	4	-	2	3	2	-	-	Nong Bua Lamphu
อำนาจเจริญ	7	-	-	-	-	2	1	-	3	1	-	-	Amnat Charoen
กระบี่	4	-	-	1	-	1	-	1	-	1	-	-	Krabi
ชุมพร	13	-	1	1	1	-	4	1	1	1	-	1	Chumphon
ตรัง	-	-	-	-	-	-	-	-	-	-	-	-	Trang
นครศรีธรรมราช	14	-	-	-	2	4	2	2	1	-	2	-	Nakhon Si Thammarat
นราธิวาส	1	-	-	-	-	1	-	-	-	-	-	-	Narathiwat
ปัตตานี	9	-	-	-	1	-	2	1	4	-	-	-	Pattani
พังงา	2	-	-	-	-	-	1	-	-	-	1	-	Phangnga
พัทลุง	2	-	-	-	1	-	-	1	-	-	-	-	Phatthalung
ภูเก็ต	11	-	2	2	-	-	-	5	1	-	-	-	Phuket
ยะลา	6	-	-	-	-	1	1	1	1	-	-	2	Yala
ระนอง	10	-	-	3	-	2	1	2	-	1	-	-	Ranong
สงขลา	6	-	-	-	1	-	1	3	1	-	-	-	Songkhla
สตูล	-	-	-	-	-	-	-	-	-	-	-	-	Satun
สุราษฎร์ธานี	7	-	-	1	1	-	-	1	1	2	-	-	Surat Thani
ไม่ทราบจังหวัด	25	1	-	4	3	3	3	6	2	1	1	-	Unknown province
ย้ายมาจากต่างประเทศ	321	3	9	5	43	92	74	64	27	3	-	1	Migrated from foreign country
ทวีปเอเชีย	310	2	9	5	43	90	73	62	27	-	-	-	Asia
ทวีปอเมริกา	3	-	-	-	-	2	-	-	-	-	-	1	America
ทวีปยุโรป	5	1	-	-	-	-	1	-	-	3	-	-	Europe
ทวีปออสเตรเลีย/แปซิฟิก	2	-	-	-	-	-	-	2	-	-	-	-	Australia/Pacific
ทวีปแอฟริกา	-	-	-	-	-	-	-	-	-	-	-	-	Africa
อื่น ๆ	-	-	-	-	-	-	-	-	-	-	-	-	Others
ไม่ทราบประเทศ	-	-	-	-	-	-	-	-	-	-	-	-	Unknown country
ไม่ทราบ	1,362	376	76	70	110	94	89	174	137	103	61	74	Unknown

ตารางที่ 20 ประชากรที่ย้ายถิ่นภายใน 5 ปี จำแนกตามเหตุผลของการย้ายถิ่น เพศ และเขตการปกครอง

Table 20 Population who migrated within previous five years by reasons for moving, sex and area

เหตุผลของการย้ายถิ่น	ประชากร Population			ในเขตเทศบาล Municipal area			นอกเขตเทศบาล Non-municipal area			Reasons for moving
	รวม	ชาย	หญิง	รวม	ชาย	หญิง	รวม	ชาย	หญิง	
	Total	Male	Female	Total	Male	Female	Total	Male	Female	
ยอดรวม	18,661	10,049	8,611	10,573	5,804	4,769	8,087	4,245	3,842	Total
ทำงานทำ	2,194	1,345	849	1,373	896	477	821	449	372	To look for work
หน้าที่การงาน	1,650	916	735	1,166	639	527	485	277	208	Job assignment
เพื่อการศึกษา	2,002	1,022	979	659	300	359	1,343	722	621	To study
ติดตามบุคคลในครัวเรือน	4,687	2,029	2,657	2,434	1,025	1,409	2,252	1,004	1,248	Following persons in household
กลับภูมิลำเนา	485	250	235	216	103	113	269	146	122	To return home
ย้ายที่อยู่อาศัย	2,624	1,303	1,321	1,343	635	708	1,281	668	613	Change residence
ย้ายเข้าครัวเรือนสถาบัน	1,748	1,479	269	1,353	1,194	159	395	285	110	Change to institution household
อื่น ๆ	226	112	114	171	74	97	55	38	17	Others
ไม่ทราบ	3,045	1,594	1,451	1,858	937	921	1,186	657	530	Unknown

ตารางที่ 22 ครีวเรือนส่วนบุคคล จำแนกตามกลุ่มอายุของหัวหน้าครัวเรือน เพศ และเขตการปกครอง

Table 22 Private households by age group of households head, sex and area

กลุ่มอายุ ของหัวหน้าครัวเรือน	รวม Total	เขตการปกครอง Area		Age group of households head
		ในเขตเทศบาล Municipal area	นอกเขตเทศบาล Non-municipal area	
ยอดรวม	75,842	32,843	42,999	Total
น้อยกว่า 14 ปี	36	13	24	Less than 14
14 - 19	431	183	249	14 - 19
20 - 24	999	500	499	20 - 24
25 - 29	2,274	1,109	1,165	25 - 29
30 - 34	3,511	1,660	1,850	30 - 34
35 - 39	5,277	2,310	2,966	35 - 39
40 - 44	7,398	3,155	4,244	40 - 44
45 - 49	9,614	4,165		45 - 49
50 - 54	9,674	4,279	5,395	50 - 54
55 - 59	9,094	3,942	5,152	55 - 59
60 - 64	7,440	3,206	4,234	60 - 64
65 - 69	5,769	2,427	3,342	65 - 69
70 - 74	5,985	2,489	3,496	70 - 74
75 - 79	4,330	1,784	2,547	75 - 79
80 - 84	2,560	1,056	1,504	80 - 84
85 ขึ้นไป	1,449	566	883	85 and over

ตารางที่ 22 ครีวเรือนส่วนบุคคล จำแนกตามกลุ่มอายุของหัวหน้าครัวเรือน เพศ และเขตการปกครอง (ต่อ)

Table 22 Private households by age group of households head, sex and area (Contd.)

กลุ่มอายุ ของหัวหน้าครัวเรือน	รวม Total	เขตการปกครอง Area		Age group of households head
		ในเขตเทศบาล Municipal area	นอกเขตเทศบาล Non-municipal area	
หัวหน้าครัวเรือนชาย	40,279	17,714	22,565	Male head
น้อยกว่า 14 ปี	26	7	19	Less than 14
14 - 19	232	98	134	14 - 19
20 - 24	537	277	260	20 - 24
25 - 29	1,339	668	671	25 - 29
30 - 34	2,017	982	1,035	30 - 34
35 - 39	3,012	1,390	1,622	35 - 39
40 - 44	4,162	1,813	2,349	40 - 44
45 - 49	5,337	2,315	3,022	45 - 49
50 - 54	5,194	2,364	2,831	50 - 54
55 - 59	4,874	2,133	2,741	55 - 59
60 - 64	3,982	1,725	2,257	60 - 64
65 - 69	2,896	1,212	1,685	65 - 69
70 - 74	2,942	1,222	1,719	70 - 74
75 - 79	2,016	814	1,203	75 - 79
80 - 84	1,122	476	646	80 - 84
85 ขึ้นไป	589	218	371	85 and over

ตารางที่ 22 ครีวเรือนส่วนบุคคล จำแนกตามกลุ่มอายุของหัวหน้าครัวเรือน เพศ และเขตการปกครอง (ต่อ)

Table 22 Private households by age group of households head, sex and area (Contd.)

กลุ่มอายุ ของหัวหน้าครัวเรือน	รวม Total	เขตการปกครอง Area		Age group of households head
		ในเขตเทศบาล Municipal area	นอกเขตเทศบาล Non-municipal area	
หัวหน้าครัวเรือนหญิง	35,564	15,130	20,434	Female head
น้อยกว่า 14 ปี	10	6	4	Less than 14
14 - 19	199	85	115	14 - 19
20 - 24	462	224	238	20 - 24
25 - 29	934	441	494	25 - 29
30 - 34	1,493	678	816	30 - 34
35 - 39	2,265	921	1,344	35 - 39
40 - 44	3,236	1,342	1,895	40 - 44
45 - 49	4,278	1,850	2,427	45 - 49
50 - 54	4,480	1,915	2,565	50 - 54
55 - 59	4,220	1,809	2,412	55 - 59
60 - 64	3,458	1,481	1,977	60 - 64
65 - 69	2,872	1,215	1,657	65 - 69
70 - 74	3,043	1,267	1,776	70 - 74
75 - 79	2,314	970	1,344	75 - 79
80 - 84	1,438	580	858	80 - 84
85 ขึ้นไป	860	348	512	85 and over

ตารางเคหะ

สารบัญตารางสถิติ

ตารางคณะ

- ตารางที่ 1 คริวเรือส่วนบุคคล จำแนกตามประเภทของที่อยู่อาศัย การครอบครองที่อยู่อาศัย และเขตการปกครอง
- ตารางที่ 2 คริวเรือส่วนบุคคล จำแนกตามประเภทของที่อยู่อาศัย ลักษณะของที่อยู่อาศัย และเขตการปกครอง
- ตารางที่ 3 คริวเรือส่วนบุคคล จำแนกตามการถือกรรมสิทธิ์ที่ดิน การครอบครองที่อยู่อาศัย และเขตการปกครอง
- ตารางที่ 4 คริวเรือส่วนบุคคล จำแนกตามขนาดของครัวเรือน ประเภทของที่อยู่อาศัย และเขตการปกครอง
- ตารางที่ 5 คริวเรือส่วนบุคคล จำแนกตามเชื้อเพลิงส่วนใหญ่ที่ใช้ในการประกอบอาหาร ประเภทของที่อยู่อาศัยและเขตการปกครอง
- ตารางที่ 6 คริวเรือส่วนบุคคล จำแนกตามลักษณะการใช้ส้วม ประเภทของที่อยู่อาศัย และเขตการปกครอง
- ตารางที่ 7 คริวเรือส่วนบุคคล จำแนกตามแหล่งที่มาของน้ำดื่ม และน้ำใช้ส่วนใหญ่ ประเภทของที่อยู่อาศัย และเขตการปกครอง
- ตารางที่ 8 คริวเรือส่วนบุคคล จำแนกตามการเป็นเจ้าของเครื่องใช้ การมีอุปกรณ์เทคโนโลยี และเขตการปกครอง

ตารางที่ 1 ครั้วเรือนส่วนบุคคล จำแนกตามประเภทของที่อยู่อาศัย การครอบครองที่อยู่อาศัย และเขตการปกครอง

Table 1 Private households by type of living quarters, tenure of living quarters and area

ประเภทของที่อยู่อาศัย และการครอบครองที่อยู่อาศัย	รวม Total		ในเขตเทศบาล Municipal area		นอกเขตเทศบาล Non-municipal area		Type of living quarters and tenure of living quarters
	ครั้วเรือน	ร้อยละ	ครั้วเรือน	ร้อยละ	ครั้วเรือน	ร้อยละ	
	Households	Percent	Households	Percent	Households	Percent	
ประเภทของที่อยู่อาศัย	75,842	100.0	32,843.0	100.0	42,999.0	100.0	Type of living quarters
บ้านเดี่ยว	68,862	90.8	27,488.0	83.7	41,374.0	96.2	Detached house
ทาวน์เฮ้าส์/บ้านแฝด/ทาวน์โฮม	1,346	1.8	1,010.0	3.1	336.0	0.8	Town house/Duplex/Town Home
คอนโดมิเนียม/แมนชั่น	68	0.1	33.0	0.1	35.0	0.1	Condomenium/Mansion
แฟลต/อพาร์ทเมนท์/หอพัก	862	1.1	680.0	2.1	182.0	0.4	Flat/Apartment/Hostel
ตึกแถว/ห้องแถว/เรือนแถว	4,352	5.7	3,398.0	10.3	954.0	2.2	Row house/Shop house/Row room
ห้องภายในบ้าน	178	0.2	117.0	0.4	61.0	0.1	Room in house
เรือ/แพ/รถ	8	0.0	7.0	0.0	1.0	0.0	Boat/Raft/Motor vehicle
อื่น ๆ ^{1/}	167	0.2	109.0	0.3	57.0	0.1	Others ^{1/}
ไม่ทราบ	-	-	-	-	-	-	Unknown
การครอบครองที่อยู่อาศัย	75,842	100.0	32,843	100.0	42,999	100.0	Tenure of living quarters
เป็นเจ้าของมีภาระการผ่อนชำระ	5,837	7.7	2,632	8.0	3,206	7.5	Owner to pay by installment
เป็นเจ้าของไม่มีภาระการผ่อนชำระ	62,830	82.8	25,471	77.6	37,359	86.9	Owner not pay by installment
เช่าซื้อ	264	0.3	124	0.4	139	0.3	Hire purchaser
เช่า	3,895	5.1	2,831	8.6	1,064	2.5	Rent
อยู่โดยไม่เสียค่าเช่า เพราะเป็นส่วนหนึ่งของค่าจ้าง	480	0.6	330	1.0	150	0.3	Payment in kind for service
อยู่โดยไม่เสียค่าเช่าเพราะให้อยู่เปล่า	2,210	2.9	1,284	3.9	926	2.2	Rent free
อื่น ๆ	199	0.3	116	0.4	83	0.2	Others
ไม่ทราบ	128	0.2	54	0.2	74	0.2	Unknown

1/ รวมที่อยู่อาศัยในสำนักงาน

1/ Including room in office

ตารางที่ 2 ครีวเรือนส่วนบุคคล จำแนกตามประเภทของที่อยู่อาศัย ลักษณะของที่อยู่อาศัย และเขตการปกครอง

Table 2 Private households by type of living quarters, construction materials of dwelling unit and area

ลักษณะของที่อยู่อาศัย และเขตการปกครอง	รวม Total		ประเภทของที่อยู่อาศัย Type of living quarters					Construction materials of dwelling unit and area
	ครัวเรือน Households	ร้อยละ Percent	บ้านเดี่ยว Detached house	ทาวน์เฮ้าส์/บ้านแฝด/ทาวน์โฮม Town house/Duplex/ Town Home	คอนโดมิเนียม/แมนชั่น Condomenium/ Mansion	แฟลต/อพาร์ทเมนท์/หอพัก Flat/Apartment/ Hostel	ตึกแถว/ห้องแถว/เรือนแถว Row house/Shop house/ Row room	
ยอดรวม ^{1/}	75,490	100.0	68,862	1,346	68	862	4,352	Total ^{1/}
ตึก	22,562	29.9	16,831	1,346	68	824	3,493	Cement or brick
ไม้	32,609	43.2	32,078	-	-	10	520	Wood
ครึ่งตึกครึ่งไม้	19,687	26.1	19,321	-	-	27	339	Wood and cement or brick
ใช้วัสดุไม่ถาวรในห้องถิ่น ^{2/}	206	0.3	206	-	-	-	-	Non-permanent materials ^{2/}
ใช้วัสดุใช้แล้ว ^{3/}	150	0.2	150	-	-	-	-	Reused materials ^{3/}
อื่น ๆ	275	0.4	275	-	-	-	-	Others
ไม่ทราบ	-	-	-	-	-	-	-	Unknown
ในเขตเทศบาล	32,610	100.0	27,488	1,010	33	680	3,398	Municipal area
ตึก	11,227	34.4	6,897	1,010	33	658	2,628	Cement or brick
ไม้	12,385	38.0	11,929	-	-	8	448	Wood
ครึ่งตึกครึ่งไม้	8,722	26.7	8,386	-	-	15	322	Wood and cement or brick
ใช้วัสดุไม่ถาวรในห้องถิ่น ^{2/}	72	0.2	72	-	-	-	-	Non-permanent materials ^{2/}
ใช้วัสดุใช้แล้ว ^{3/}	69	0.2	69	-	-	-	-	Reused materials ^{3/}
อื่น ๆ	135	0.4	135	-	-	-	-	Others
ไม่ทราบ	-	-	-	-	-	-	-	Unknown
นอกเขตเทศบาล	42,880	100.0	41,374	336	35	182	954	Non-municipal area
ตึก	11,335	26.4	9,934	336	35	167	864	Cement or brick
ไม้	20,224	47.2	20,149	-	-	2	72	Wood
ครึ่งตึกครึ่งไม้	10,966	25.6	10,936	-	-	13	17	Wood and cement or brick
ใช้วัสดุไม่ถาวรในห้องถิ่น ^{2/}	134	0.3	134	-	-	-	-	Non-permanent materials ^{2/}
ใช้วัสดุใช้แล้ว ^{3/}	80	0.2	80	-	-	-	-	Reused materials ^{3/}
อื่น ๆ	141	0.3	141	-	-	-	-	Others
ไม่ทราบ	-	-	-	-	-	-	-	Unknown

1/ ไม่รวมครัวเรือนส่วนบุคคลที่มีที่อยู่อาศัยเป็นห้องภายในบ้าน ที่อยู่อาศัยในสำนักงาน และเรือ แพร่ รถ

2/ เช่น ไม้ไผ่ ใบจาก ฯลฯ

3/ เช่น หีบ ลัง ฯลฯ

1/ Excluding private households which residence are room in house, room in office and boat/raft/motor vehicle

2/ e.g. Bamboo and thatch

3/ e.g. Boxes and crates

ตารางที่ 3 ครั้วเรือนส่วนบุคคล จำแนกตามการถือกรรมสิทธิ์ที่ดิน การครอบครองที่อยู่อาศัย และเขตการปกครอง

Table 3 Private households by land ownership, tenure of living quarters and area

การถือกรรมสิทธิ์ที่ดิน และเขตการปกครอง	รวม Total		การครอบครองที่อยู่อาศัย Tenure of living quarters			Land ownership and area
	ครั้วเรือน Households	ร้อยละ Percent	เป็นเจ้าของมีการผ่อนชำระ Owner to pay by installment	เป็นเจ้าของไม่มีการผ่อนชำระ Owner not pay by installment	เช่าซื้อ Hire purchaser	
ยอดรวม	68,931	100.0	5,837	62,830	264	Total
เป็นเจ้าของ	63,160	91.6	4,985	58,072	103	Owner
เช่าซื้อที่ดิน	1,002	1.5	319	599	84	Hire purchaser
เช่า	1,404	2.0	150	1,187	66	Rent
ไม่เสียค่าเช่าที่ดิน	2,737	4.0	309	2,424	5	Rent free
อื่น ๆ	404	0.6	37	366	1	Others
ไม่ทราบ	223	0.3	37	183	4	Unknown
ในเขตเทศบาล	28,227	100.0	2,632	25,471	124	Municipal area
เป็นเจ้าของ	25,504	90.4	2,224	23,245	36	Owner
เช่าซื้อที่ดิน	534	1.9	210	267	58	Hire purchaser
เช่า	815	2.9	88	702	24	Rent
ไม่เสียค่าเช่าที่ดิน	1,194	4.2	77	1,114	2	Rent free
อื่น ๆ	84	0.3	8	75	1	Others
ไม่ทราบ	96	0.3	25	67	4	Unknown
นอกเขตเทศบาล	40,703	100.0	3,206	37,359	139	Non-municipal area
เป็นเจ้าของ	37,656	92.5	2,762	34,827	67	Owner
เช่าซื้อที่ดิน	468	1.1	109	332	27	Hire purchaser
เช่า	589	1.4	62	485	42	Rent
ไม่เสียค่าเช่าที่ดิน	1,544	3.8	231	1,309	3	Rent free
อื่น ๆ	319	0.8	29	290	-	Others
ไม่ทราบ	127	0.3	12	115	-	Unknown

ตารางที่ 4 ครัวเรือนส่วนบุคคล จำแนกตามขนาดของครัวเรือน ประเภทของที่อยู่อาศัย และเขตการปกครอง

Table 4 Private households by size of household, type of living quarters and area

ขนาดของครัวเรือน และเขตการปกครอง	รวม Total		ประเภทของที่อยู่อาศัย Type of living quarters									Household size and area
	ครัวเรือน Households	ร้อยละ Percent	บ้านเดี่ยว Detached house	ทาวน์เฮ้าส์/ บ้านแฝด/ ทาวน์โฮม Town house/ Duplex/ Town Home	คอนโด- มิเนียม/ แมนชั่น Condo- menium/ Mansion	แฟลต/ อพาร์ทเมนท์/ หอพัก Flat/ Apartment/ Hostel	ตึกแถว/ ห้องแถว/ เรือนแถว Row house/ Shop house/ Row room	ห้อง ภายในบ้าน Room in house	เรือ/ แพ/รถ Boat/ Raft/ Motor vehicle	อื่น ๆ ^{1/} Others ^{1/}	ไม่ทราบ Unknown	
ยอดรวม	75,842	100.0	68,862	1,346	68	862	4,352	178	8	167	-	Total
1 คน	12,699	16.7	10,741	217	42	408	1,180	39	2	71	-	1 person
2 คน	16,664	22.0	14,858	289	9	246	1,177	48	2	35	-	2 persons
3 คน	17,090	22.5	15,678	308	5	117	909	46	1	26	-	3 persons
4 คน	13,775	18.2	12,786	259	8	69	601	28	1	23	-	4 persons
5 คน	7,952	10.5	7,511	139	2	13	266	15	1	5	-	5 persons
6 คน	4,602	6.1	4,947	90	1	8	149	1	-	5	-	6 persons
7 คน	1,557	2.1	1,494	27	1	-	34	1	-	-	-	7 persons
8 คน	747	1.0	727	6	-	-	15	-	-	-	-	8 persons
9 คน	376	0.5	356	6	-	-	13	-	-	1	-	9 persons
10 คนขึ้นไป	380	0.5	366	6	-	-	8	-	-	-	-	10 persons and over
ในเขตเทศบาล	32,843	100.0	27,488	1,010	33	680	3,398	117	7	109	-	Municipal area
1 คน	5,695	17.3	4,305	148	13	318	838	26	2	45	-	1 person
2 คน	7,367	22.4	5,960	215	5	195	930	35	2	25	-	2 persons
3 คน	7,267	22.1	6,152	238	5	90	737	28	-	17	-	3 persons
4 คน	5,964	18.2	5,180	196	7	60	489	15	1	15	-	4 persons
5 คน	3,359	10.2	3,011	100	1	2	215	13	1	5	-	5 persons
6 คน	1,873	5.7	1,660	75	1	5	130	1	-	1	-	6 persons
7 คน	675	2.1	624	24	1	-	26	-	-	-	-	7 persons
8 คน	304	0.9	285	5	-	-	14	-	-	-	-	8 persons
9 คน	184	0.6	165	5	-	-	13	-	-	1	-	9 persons
10 คนขึ้นไป	156	0.5	146	4	-	-	6	-	-	-	-	10 persons and over

ตารางที่ 4 ครั้วเรือนส่วนบุคคล จำแนกตามขนาดของครั้วเรือน ประเภทของที่อยู่อาศัย และเขตการปกครอง (ต่อ)

Table 4 Private households by size of household, type of living quarters and area (Contd.)

ขนาดของครั้วเรือน และเขตการปกครอง	รวม Total		ประเภทของที่อยู่อาศัย Type of living quarters									Household size and area
	ครั้วเรือน Households	ร้อยละ Percent	บ้านเดี่ยว Detached house	ทาวน์เฮ้าส์/ บ้านแฝด/ ทาวน์โฮม Town house/ Duplex/ Town Home	คอนโด- มิเนียม/ แมนชั่น Condo- menium/ Mansion	แฟลต/ อพาร์ทเมนท์/ หอพัก Flat/ Apartment/ Hostel	ตึกแถว/ ห้องแถว/ เรือนแถว Row house/ Shop house/ Row room	ห้อง ภายในบ้าน Room in house	เรือ/ แพ/รถ Boat/ Raft/ Motor vehicle	อื่น ๆ ^{1/} Others ^{1/}	ไม่ทราบ Unknown	
นอกเขตเทศบาล	42,999	100.0	41,374	336	35	182	954	61	1	57	-	Non-municipal area
1 คน	7,004	16.3	6,435	69	29	90	343	13	-	26	-	1 person
2 คน	9,297	21.6	8,898	74	4	51	246	13	-	10	-	2 persons
3 คน	9,823	22.8	9,526	70	-	27	172	18	1	9	-	3 persons
4 คน	7,811	18.2	7,606	63	1	9	112	13	-	8	-	4 persons
5 คน	4,593	10.7	4,499	38	1	1	51	2	-	-	-	5 persons
6 คน	2,729	6.3	2,687	15	-	3	19	-	-	4	-	6 persons
7 คน	882	2.1	870	3	-	-	8	1	-	-	-	7 persons
8 คน	444	1.0	442	1	-	-	1	-	-	-	-	8 persons
9 คน	192	0.4	191	1	-	-	-	-	-	-	-	9 persons
10 คนขึ้นไป	224	0.5	220	2	-	-	2	-	-	-	-	10 persons and over

1/ รวมที่อยู่อาศัยในสำนักงาน

1/ Including room in office

ตารางที่ 5ครัวเรือนส่วนบุคคล จำแนกตามเชื้อเพลิงส่วนใหญ่ที่ใช้ในการประกอบอาหาร ประเภทของที่อยู่อาศัย และเขตการปกครอง

Table 5 Private households by major source of cooking fuel, type of living quarters and area

เชื้อเพลิงที่ใช้ในการประกอบอาหาร และเขตการปกครอง	รวม Total		ประเภทของที่อยู่อาศัย Type of living quarters										Cooking fuel and area
	ครัวเรือน Households	ร้อยละ Percent	บ้านเดี่ยว Detached house	ทาวน์เฮ้าส์/ บ้านแฝด/ ทาวน์โฮม Town house/ Duplex/ Town Home	คอนโด- มิเนียม/ แมนชั่น Condo- menium/ Mansion	แฟลต/ อพาร์ทเมนท์/ หอพัก Flat/ Apartment/ Hostel	ตึกแถว/ ห้องแถว/ เรือนแถว Row house/ Shop house/ Row room	ห้อง ภายในบ้าน Room in house	เรือ/ แพ/รถ Boat/ Raft/ Motor vehicle	อื่น ๆ ^{1/} Others ^{1/}	ไม่ทราบ Unknown		
ยอดรวม	75,842	100.0	68,862	1,346	68	862	4,352	178	8	167	-	Total	
ก๊าซ	68,814	90.7	63,237	1,223	33	416	3,648	135	5	118	-	Gas	
ถ่าน/ฟืน/เศษไม้	4,152	5.5	4,049	13	-	5	70	7	-	8	-	Charcoal/Wood/Scrab wood	
ไฟฟ้า	881	1.2	341	51	4	267	193	7	2	15	-	Electricity	
น้ำมันก๊าด/อื่น ๆ	24	0.0	23	-	-	-	1	-	-	-	-	Kerosene/Others	
ไม่มีการหุงต้ม	1,444	1.9	702	57	31	173	429	28	1	23	-	Not cooking	
ไม่ทราบ	528	0.7	510	2	-	1	11	1	-	2	-	Unknown	
ในเขตเทศบาล	32,843	100.0	27,488	1,010	33	680	3,398	117	7	109	-	Municipal area	
ก๊าซ	29,522	89.9	25,305	908	29	306	2,811	86	4	73	-	Gas	
ถ่าน/ฟืน/เศษไม้	1,470	4.5	1,394	3	-	5	57	5	-	6	-	Charcoal/Wood/Scrab wood	
ไฟฟ้า	670	2.0	194	47	2	245	162	5	2	13	-	Electricity	
น้ำมันก๊าด/อื่น ๆ	21	0.1	20	-	-	-	1	-	-	-	-	Kerosene/Others	
ไม่มีการหุงต้ม	981	3.0	410	50	2	123	358	20	1	16	-	Not cooking	
ไม่ทราบ	180	0.5	165	1	-	1	10	1	-	1	-	Unknown	
นอกเขตเทศบาล	42,999	100.0	41,374	336	35	182	954	61	1	57	-	Non-municipal area	
ก๊าซ	39,293	91.4	37,933	315	4	110	837	48	1	45	-	Gas	
ถ่าน/ฟืน/เศษไม้	2,682	6.2	2,654	10	-	-	13	2	-	2	-	Charcoal/Wood/Scrab wood	
ไฟฟ้า	211	0.5	147	3	3	23	31	2	-	2	-	Electricity	
น้ำมันก๊าด/อื่น ๆ	4	0.0	4	-	-	-	-	-	-	-	-	Kerosene/Others	
ไม่มีการหุงต้ม	462	1.1	292	7	29	49	71	8	-	7	-	Not cooking	
ไม่ทราบ	348	0.8	345	1	-	-	1	-	-	1	-	Unknown	

1/ รวมที่อยู่อาศัยในสำนักงาน

1/ Including room in office

ตารางที่ 6 ครุวเรือนส่วนบุคคล จำแนกตามลักษณะการใช้ส้วม ประเภทของที่อยู่อาศัย และเขตการปกครอง

Table 6 Private households by toilet facility, type of living quarters and area

ลักษณะการใช้ส้วม และเขตการปกครอง	รวม Total		ประเภทของที่อยู่อาศัย Type of living quarters										Toilet facility and area
	ครุวเรือน Households	ร้อยละ Percent	บ้านเดี่ยว Detached house	ทาวน์เฮ้าส์/ บ้านแฝด/ ทาวน์โฮม Town house/ Duplex/ Town Home	คอนโด- มิเนียม/ แมนชั่น Condo- menium/ Mansion	แฟลต/ อพาร์ทเมนท์/ หอพัก Flat/ Apartment/ Hostel	ตึกแถว/ ห้องแถว/ เรือนแถว Row house/ Shop house/ Row room	ห้อง ภายในบ้าน Room in house	เรือ/ แพ/รถ Boat/ Raft/ Motor vehicle	อื่น ๆ ^{1/} Others ^{1/}	ไม่ทราบ Unknown		
ยอดรวม	75,842	100.0	68,862	1,346	68	862	4,352	178	8	167	-	Total	
ส้วมแบบนั่งห้อยเท้า	20,453	27.0	17,470	663	48	493	1,685	45	-	49	-	Sitting toilet	
ส้วมแบบนั่งยอง	49,668	65.5	46,287	494	14	363	2,312	125	1	72	-	Squat toilet	
ส้วมแบบนั่งห้อยเท้า และส้วมแบบนั่งยอง	5,666	7.5	5,100	189	6	6	345	8	-	13	-	Sitting and squat toilet	
ส้วมหลุม/ส้วมถัง/ ส้วมถ่ายลงแม่น้ำ ลำคลอง	9	0.0	6	-	-	-	-	-	4	-	-	Pit toilet/ Defecate into river or canal	
ไม่มีส้วม	34	0.0	-	-	-	-	-	-	3	31	-	No toilet	
ไม่ทราบ	12	0.0	-	-	-	-	11	-	-	1	-	Unknown	
ในเขตเทศบาล	32,843	100.0	27,488	1,010	33	680	3,398	117	7	109	-	Municipal area	
ส้วมแบบนั่งห้อยเท้า	9,671	29.4	7,906	506	17	369	1,416	30	-	28	-	Sitting toilet	
ส้วมแบบนั่งยอง	20,523	62.5	18,029	375	12	311	1,671	32	-	42	-	Squat toilet	
ส้วมแบบนั่งห้อยเท้า และส้วมแบบนั่งยอง	2,601	7.9	2,151	129	5	-	301	5	-	11	-	Sitting and squat toilet	
ส้วมหลุม/ส้วมถัง/ ส้วมถ่ายลงแม่น้ำ ลำคลอง	6	0.0	2	-	-	-	-	-	4	-	-	Pit toilet/ Defecate into river or canal	
ไม่มีส้วม	32	0.1	-	-	-	-	-	-	3	29	-	No toilet	
ไม่ทราบ	10	0.0	-	-	-	-	10	-	-	-	-	Unknown	
นอกเขตเทศบาล	42,999	100.0	41,374	336	35	182	954	61	1	57	-	Non-municipal area	
ส้วมแบบนั่งห้อยเท้า	10,782	25.1	10,164	157	32	124	269	15	-	21	-	Sitting toilet	
ส้วมแบบนั่งยอง	29,145	67.8	2,858	118	2	52	641	43	1	30	-	Squat toilet	
ส้วมแบบนั่งห้อยเท้า และส้วมแบบนั่งยอง	3,065	7.1	2,949	61	1	6	43	3	-	2	-	Sitting and squat toilet	
ส้วมหลุม/ส้วมถัง/ ส้วมถ่ายลงแม่น้ำ ลำคลอง	3	0.0	3	-	-	-	-	-	-	-	-	Pit toilet/ Defecate into river or canal	
ไม่มีส้วม	2	0.0	-	-	-	-	-	-	-	2	-	No toilet	
ไม่ทราบ	2	0.0	-	-	-	-	1	-	-	1	-	Unknown	

1/ รวมที่อยู่อาศัยในสำนักงาน

1/ Including room in office

ตารางที่ 7 คริวเรือนส่วนบุคคล จำแนกตามแหล่งที่มาของน้ำดื่ม และน้ำใช้ส่วนใหญ่ ประเภทของที่อยู่อาศัย และเขตการปกครอง (ต่อ)

Table 7 Private households by major source of drinking water and water supply, type of living quarters and area (Contd.)

แหล่งที่มาของน้ำดื่ม น้ำใช้ และเขตการปกครอง	รวม Total		ประเภทของที่อยู่อาศัย Type of living quarters									Source of drinking water, water supply and area	
	ครัวเรือน Households	ร้อยละ Percent	บ้านเดี่ยว Detached house	ทาวน์เฮ้าส์/ บ้านแฝด/ ทาวน์โฮม/ Duplex/ Town Home	คอนโด- มิเนียม/ แมนชั่น/ Condo- menium/ Mansion	แฟลต/ อพาร์ทเมนต์/ หอพัก/ Flat/ Apartment/ Hostel	ตึกแถว/ ห้องแถว/ เรือนแถว/ Row house/ Row room	ห้อง ภายในบ้าน/ Room in house	เรือ/ แพ/รถ Boat/ Raft/ Motor vehicle	อื่น ๆ ^{1/} Others ^{1/}	ไม่ทราบ Unknown		
ในเขตเทศบาล													Municipal area
น้ำดื่ม	32,843	100.0	27,488	1,010	33	680	3,398	117	7	109	-		Drinking water
น้ำประปา	2,564	7.8	2,228	95	5	7	198	22	-	10	-		Tap water
น้ำประปาผ่านการบำบัด (ต้ม/กรอง)	7,854	23.9	6,181	349	8	244	1,035	10	1	24	-		Treated tap water (boiled/filtered)
น้ำบาดาล	1,312	4.0	1,269	3	1	4	32	-	-	4	-		Underground water
น้ำบ่อ	11	0.0	8	1	-	1	-	-	-	-	-		Well water
น้ำจากแม่น้ำ/ลำธาร/คลอง/ น้ำตก/ภูเขา	172	0.5	171	-	-	-	1	-	-	-	-		River, stream, canal, waterfall, mountain
น้ำฝน	9,455	28.8	9,360	30	2	2	41	7	-	13	-		Rain water
น้ำดื่มบรรจุขวด/ ตู้น้ำดื่มหยอดเหรียญ	11,339	34.5	8,141	528	17	421	2,090	76	6	59	-		Bottled water, water from vending machine
อื่น ๆ	136	0.4	10	4	-	-	1	1	-	-	-		Others
ไม่ทราบ	-	-	-	-	-	-	-	-	-	-	-		Unknown
น้ำใช้	32,843	100.0	27,488	1,010	33	680	3,398	117	7	109	-		Water supply
น้ำประปา	23,920	72.8	19,073	941	24	538	3,148	104	5	88	-		Tap water
น้ำประปาผ่านการบำบัด (ต้ม/กรอง)	76	0.2	71	1	1	-	3	-	-	-	-		Treated tap water (boiled/filtered)
น้ำบาดาล	7,958	24.2	7,483	67	8	141	232	9	-	18	-		Underground water
น้ำบ่อ	30	0.1	28	-	-	1	-	-	-	-	-		Well water
น้ำจากแม่น้ำ/ลำธาร/คลอง/ น้ำตก/ภูเขา	614	1.9	599	-	-	-	5	4	2	4	-		River, stream, canal, waterfall, mountain
น้ำฝน	234	0.7	227	-	-	-	7	-	-	-	-		Rain water
อื่น ๆ	10	0.0	7	1.0	-	-	2	-	-	-	-		Others
ไม่ทราบ	-	-	-	-	-	-	-	-	-	-	-		Unknown

ตารางที่ 7 ครั้วเรือนส่วนบุคคล จำแนกตามแหล่งที่มาของน้ำดื่ม และน้ำใช้ส่วนใหญ่ ประเภทของที่อยู่อาศัย และเขตการปกครอง (ต่อ)

Table 7 Private households by major source of drinking water and water supply, type of living quarters and area (Contd.)

แหล่งที่มาของน้ำดื่ม น้ำใช้ และเขตการปกครอง	รวม Total		ประเภทของที่อยู่อาศัย Type of living quarters									Source of drinking water, water supply and area
	ครั้วเรือน Households	ร้อยละ Percent	บ้านเดี่ยว Detached house	ทาวน์เฮ้าส์/ บ้านแฝด/ ทาวน์โฮม/ Duplex/ Town Home	คอนโด- มิเนียม/ แมนชั่น/ Condo- menium/ Mansion	แฟลต/ อพาร์ทเมนท์/ หอพัก/ Apartment/ Hostel	ตึกแถว/ ห้องแถว/ เรือนแถว/ Row house/ Row room	ห้อง ภายในบ้าน/ Room in house	เรือ/ แพ/รถ Boat/ Raft/ Motor vehicle	อื่น ๆ ^{1/} Others ^{1/}	ไม่ทราบ Unknown	
นอกเขตเทศบาล												Non-municipal area
น้ำดื่ม	42,999	100.0	41,374	336	35	182	954	61	1	57	-	Drinking water
น้ำประปา	6,824	15.9	6,727	20	-	2	62	1	-	11	-	Tap water
น้ำประปาผ่านการบำบัด (ต้ม/กรอง)	7,522	17.5	7,301	62	-	18	119	7	-	15	-	Treated tap water (boiled/filtered)
น้ำบาดาล	1,653	3.8	1,633	5	-	-	10	5	-	1	-	Underground water
น้ำบ่อ	20	0.0	20	-	-	-	-	-	-	-	-	Well water
น้ำจากแม่น้ำลำธาร/คลอง/ น้ำตก/ภูเขา	166	0.4	166	-	-	-	-	-	-	-	-	River, stream, canal, waterfall, mountain
น้ำฝน	15,057	35.0	14,935	42	2	15	49	11	-	3	-	Rain water
น้ำดื่มบรรจุขวด/ ตู้น้ำดื่มหยอดเหรียญ	11,629	27.0	10,466	207	33	146	719	36	1	27	-	Bottled water, water from vending machine
อื่น ๆ	127	0.3	127	-	-	-	-	-	-	-	-	Others
ไม่ทราบ	-	-	-	-	-	-	-	-	-	-	-	Unknown
น้ำใช้	42,999	100.0	41,374	336	35	182	954	61	1	57	-	Water supply
น้ำประปา	26,238	61.0	25,225	220	2	147	580	23	-	40	-	Tap water
น้ำประปาผ่านการบำบัด (ต้ม/กรอง)	834	1.9	787	7	-	-	30	7	-	3	-	Treated tap water (boiled/filtered)
น้ำบาดาล	14,246	33.1	13,713	103	33	33	321	30	1	13	-	Underground water
น้ำบ่อ	73	0.2	73	-	-	-	-	-	-	-	-	Well water
น้ำจากแม่น้ำลำธาร/คลอง/ น้ำตก/ภูเขา	1,212	2.8	1,187	4	-	-	20	-	-	1	-	River, stream, canal, waterfall, mountain
น้ำฝน	389	0.9	383	2	-	1	3	-	-	-	-	Rain water
อื่น ๆ	8	0.0	8	-	-	-	-	-	-	-	-	Others
ไม่ทราบ	-	-	-	-	-	-	-	-	-	-	-	Unknown

1/ รวมที่อยู่อาศัยในสำนักงาน

1/ Including room in office

ตารางที่ 8ครัวเรือนส่วนบุคคล จำแนกตามการเป็นเจ้าของเครื่องใช้ การมีอุปกรณ์เทคโนโลยี และเขตการปกครอง

Table 8 Private households by ownership of appliance, have technology and area

การเป็นเจ้าของเครื่องใช้ การมีอุปกรณ์เทคโนโลยี และเขตการปกครอง	ครัวเรือน Household				ร้อยละการเป็นเจ้าของเครื่องใช้ Percent with ownership of appliance	Ownership of appliance, have technology and area
	รวม Total	ไม่มี None	มี With appliance	ไม่ทราบ Unknown		
ยอดรวม						Total
การเป็นเจ้าของเครื่องใช้						Ownership of appliance
โทรทัศน์	75,842	2,331	73,512	-	96.9	Television
เครื่องเล่น วีซีดี/ดีวีดี	75,842	20,901	54,940	1	72.4	VCD/DVD player
โทรศัพท์มือถือ	75,842	8,275	67,566	1	89.1	Mobile phone
คอมพิวเตอร์	75,842	56,303	19,536	3	25.8	Computer
ตู้เย็น/ตู้แช่	75,842	6,405	69,436	1	91.6	Fridge/Cold box
ไมโครเวฟ/เตาอบ	75,842	63,439	12,400	3	16.4	Microwave
เครื่องซักผ้า	75,842	33,004	42,836	2	56.5	Washing machine
เครื่องปรับอากาศ	75,842	61,661	14,179	3	18.7	Air conditioner
รถยนต์ส่วนบุคคล/รถปิกอัพ/รถตู้	75,842	47,307	28,534	1	37.6	Car/Pick-up truck/Van
รถจักรยานยนต์	75,842	13,304	62,538	-	82.5	Motorcycle
รถแทรกเตอร์ 4 ล้อ	75,842	72,591	3,246	5	4.3	4 wheels tractor
รถไถ 2 ล้อ	75,842	70,859	4,981	2	6.6	2 wheels tractor
การมีอุปกรณ์เทคโนโลยี						Have technology
เคเบิลทีวี	75,842	69,370	6,470	2	8.5	Cable TV
จานดาวเทียม	75,842	41,931	33,911	1	44.7	Satellite dish
อินเทอร์เน็ต	75,842	70,169	5,671	2	7.5	Internet

ตารางที่ 8ครัวเรือนส่วนบุคคล จำแนกตามการเป็นเจ้าของเครื่องใช้ การมีอุปกรณ์เทคโนโลยี และเขตการปกครอง (ต่อ)

Table 8 Private households by ownership of appliance, have technology and area (Contd.)

การเป็นเจ้าของเครื่องใช้ การมีอุปกรณ์เทคโนโลยี และเขตการปกครอง	ครัวเรือน Household				ร้อยละการเป็นเจ้าของเครื่องใช้ Percent with ownership of appliance	Ownership of appliance, have technology and area
	รวม Total	ไม่มี None	มี With appliance	ไม่ทราบ Unknown		
ในเขตเทศบาล						Municipal area
การเป็นเจ้าของเครื่องใช้						Ownership of appliance
โทรทัศน์	32,843	1,037	31,806	-	96.8	Television
เครื่องเล่น วีซีดี/ดีวีดี	32,843	8,422	24,420	1	74.4	VCD/DVD player
โทรศัพท์มือถือ	32,843	3,193	29,649	1	90.3	Mobile phone
คอมพิวเตอร์	32,843	23,226	9,616	1	29.3	Computer
ตู้เย็น/ตู้แช่	32,843	2,899	29,944	-	91.2	Fridge/Cold box
ไมโครเวฟ/เตาอบ	32,843	26,304	6,539	-	19.9	Microwave
เครื่องซักผ้า	32,843	13,590	19,253	-	58.6	Washing machine
เครื่องปรับอากาศ	32,843	25,028	7,815	-	23.8	Air conditioner
รถยนต์ส่วนบุคคล/รถปิกอัพ/รถตู้	32,843	19,437	13,406	-	40.8	Car/Pick-up truck/Van
รถจักรยานยนต์	32,843	6,131	26,712	-	81.3	Motorcycle
รถแทรกเตอร์ 4 ล้อ	32,843	31,476	1,366	1	4.2	4 wheels tractor
รถไถ 2 ล้อ	32,843	31,023	1,820	-	5.5	2 wheels tractor
การมีอุปกรณ์เทคโนโลยี						Have technology
เคเบิลทีวี	32,843	29,372	3,471	-	10.6	Cable TV
จานดาวเทียม	32,843	17,708	15,134	1	46.1	Satellite dish
อินเทอร์เน็ต	32,843	29,495	3,347	1	10.2	Internet

ตารางที่ 8 ครั้วเรือนส่วนบุคคล จำแนกตามการเป็นเจ้าของเครื่องใช้ การมีอุปกรณ์เทคโนโลยี และเขตการปกครอง (ต่อ)

Table 8 Private households by ownership of appliance, have technology and area (Contd.)

การเป็นเจ้าของเครื่องใช้ การมีอุปกรณ์เทคโนโลยี และเขตการปกครอง	ครั้วเรือน Household				ร้อยละการเป็นเจ้าของเครื่องใช้ Percent with ownership of appliance	Ownership of appliance, have technology and area
	รวม Total	ไม่มี None	มี With appliance	ไม่ทราบ Unknown		
นอกเขตเทศบาล						Non-municipal area
การเป็นเจ้าของเครื่องใช้						Ownership of appliance
โทรทัศน์	42,999	1,293	41,706	-	97.0	Television
เครื่องเล่น วีซีดี/ดีวีดี	42,999	12,479	30,520	-	71.0	VCD/DVD player
โทรศัพท์มือถือ	42,999	5,082	37,918	-	88.2	Mobile phone
คอมพิวเตอร์	42,999	33,077	9,920	2	23.1	Computer
ตู้เย็น/ตู้แช่	42,999	3,506	39,492	1	91.8	Fridge/Cold box
ไมโครเวฟ/เตาอบ	42,999	37,134	5,861	3	13.6	Microwave
เครื่องซักผ้า	42,999	19,414	23,583	2	54.8	Washing machine
เครื่องปรับอากาศ	42,999	36,632	6,364	3	14.8	Ari conditioner
รถยนต์ส่วนบุคคล/รถปิกอัพ/รถตู้	42,999	27,870	15,128	1	35.2	Car/Pick-up truck/Van
รถจักรยานยนต์	42,999	7,173	35,826	-	83.3	Motorcycle
รถแทรกเตอร์ 4 ล้อ	42,999	41,115	1,880	3	4.4	4 wheels tractor
รถไถ 2 ล้อ	42,999	39,836	3,161	2	7.4	2 wheels tractor
การมีอุปกรณ์เทคโนโลยี						Have technology
เคเบิลทีวี	42,999	39,998	2,999	2	7.0	Cable TV
จานดาวเทียม	42,999	24,222	18,777	-	43.7	Satellite dish
อินเทอร์เน็ต	42,999	40,674	2,324	1	5.4	Internet

ภาคผนวก

วิธีการประมาณผล

การประมาณผลเพื่อนำเสนอผลระดับอำเภอ ประกอบด้วย 2 ส่วน คือ ส่วนที่ 1 : ลักษณะทางประชากร และ ส่วนที่ 2 : ลักษณะการอยู่อาศัยของครัวเรือนส่วนบุคคล

กำหนดให้	$h = 1,2,3,4,5$	แทนภาค
	$i = 1,2,3,\dots,A_h$	แทนจังหวัด
	$j = 1,2,3,\dots,B_i$	แทนอำเภอ
	$k = 1,2$	แทนเขตการปกครอง
	$l = 1,2$	แทนเพศ

ส่วนที่ 1 : ลักษณะทางประชากร

การประมาณค่ายอดรวม

1.1 สูตรการคำนวณค่าประมาณยอดรวมของลักษณะที่ต้องการศึกษา Y ของประชากรสำหรับเพศ l เขตการปกครอง k อำเภอ j จังหวัด i ภาค h คือ

$$\hat{Y}_{1hijkl} = \frac{y_{1hijkl}}{x_{1hijkl}} X_{1hijkl} = r_{1hijkl} X_{1hijkl} \quad \dots\dots\dots (1)$$

โดยที่ y_{1hijkl} คือ ค่าของลักษณะที่ต้องการศึกษา Y ของประชากรที่แจงนับได้ทั้งสิ้น สำหรับเพศ l เขตการปกครอง k อำเภอ j จังหวัด i ภาค h

x_{1hijkl} คือ จำนวนคน (ประชากร) ที่แจงนับได้ทั้งสิ้น สำหรับเพศ l เขตการปกครอง k อำเภอ j จังหวัด i ภาค h

X_{1hijkl} คือ จำนวนคน (ประชากร) ทั้งสิ้นที่ได้จากการนับจด สำหรับเพศ l เขตการปกครอง k อำเภอ j จังหวัด i ภาค h

r_{1hijkl} คือ อัตราส่วนของค่าของลักษณะที่ต้องการศึกษา Y ของประชากรที่แจงนับได้ทั้งสิ้น กับจำนวนคน (ประชากร) ที่แจงนับได้ทั้งสิ้น สำหรับเพศ l เขตการปกครอง k อำเภอ j จังหวัด i ภาค h ซึ่ง

$$r_{1hijkl} = \frac{y_{1hijkl}}{x_{1hijkl}} \quad \dots\dots\dots (2)$$

1.2 สูตรการคำนวณค่าประมาณยอดรวมของลักษณะที่ต้องการศึกษา Y ของประชากร สำหรับเขตการปกครอง k อำเภอ j จังหวัด i ภาค h คือ

$$\hat{Y}_{1hijk} = \sum_{l=1}^2 \hat{Y}_{1hijkl} \quad \dots\dots\dots (3)$$

1.3 สูตรการคำนวณค่าประมาณยอดรวมของลักษณะที่ต้องการศึกษา Y ของประชากร สำหรับเขต l อำเภอ j จังหวัด i ภาค h คือ

$$\hat{Y}_{1hijl} = \sum_{k=1}^2 \hat{Y}_{1hijkl} \quad \dots\dots\dots (4)$$

1.4 สูตรการคำนวณค่าประมาณยอดรวมของลักษณะที่ต้องการศึกษา Y ของประชากร สำหรับอำเภอ j จังหวัด i ภาค h คือ

$$\hat{Y}_{1hij} = \sum_{k=1}^2 \hat{Y}_{1hijk} = \sum_{l=1}^2 \hat{Y}_{1hijl} \quad \dots\dots\dots (5)$$

1.5 สูตรการคำนวณค่าประมาณยอดรวมของลักษณะที่ต้องการศึกษา Y ของประชากร สำหรับเขต l เขตการปกครอง k จังหวัด i ภาค h คือ

$$\hat{Y}_{1hikl} = \sum_{j=1}^{B_i} \hat{Y}_{1hijkl} \quad \dots\dots\dots (6)$$

1.6 สูตรการคำนวณค่าประมาณยอดรวมของลักษณะที่ต้องการศึกษา Y ของประชากร สำหรับเขตการปกครอง k จังหวัด i ภาค h คือ

$$\hat{Y}_{1hik} = \sum_{j=1}^{B_i} \hat{Y}_{1hijk} = \sum_{l=1}^2 \hat{Y}_{1hikl} \quad \dots\dots\dots (7)$$

1.7 สูตรการคำนวณค่าประมาณยอดรวมของลักษณะที่ต้องการศึกษา Y ของประชากร สำหรับเขต l จังหวัด i ภาค h คือ

$$\hat{Y}_{1hil} = \sum_{j=1}^{B_i} \hat{Y}_{1hijl} = \sum_{k=1}^2 \hat{Y}_{1hikl} \quad \dots\dots\dots (8)$$

1.8 สูตรการคำนวณค่าประมาณยอดรวมของลักษณะที่ต้องการศึกษา Y ของประชากร สำหรับจังหวัด i ภาค h คือ

$$\hat{Y}_{1hi} = \sum_{j=1}^{B_i} \hat{Y}_{1hij} = \sum_{k=1}^2 \hat{Y}_{1hik} = \sum_{l=1}^2 \hat{Y}_{1hil} \quad \dots\dots\dots (9)$$

1.9 สูตรการคำนวณค่าประมาณยอดรวมของลักษณะที่ต้องการศึกษา Y ของประชากร สำหรับเพศ l เขตการปกครอง k ภาค h คือ

$$\hat{Y}_{1hkl} = \sum_{i=1}^{A_h} \hat{Y}_{1hikl} \quad \dots\dots\dots (10)$$

1.10 สูตรการคำนวณค่าประมาณยอดรวมของลักษณะที่ต้องการศึกษา Y ของประชากร สำหรับเขตการปกครอง k ภาค h คือ

$$\hat{Y}_{1hk} = \sum_{i=1}^{A_h} \hat{Y}_{1hik} = \sum_{l=1}^2 \hat{Y}_{1hkl} \quad \dots\dots\dots (11)$$

1.11 สูตรการคำนวณค่าประมาณยอดรวมของลักษณะที่ต้องการศึกษา Y ของประชากร สำหรับเพศ l ภาค h คือ

$$\hat{Y}_{1hl} = \sum_{i=1}^{A_h} \hat{Y}_{1hil} = \sum_{k=1}^2 \hat{Y}_{1hkl} \quad \dots\dots\dots (12)$$

1.12 สูตรการคำนวณค่าประมาณยอดรวมของลักษณะที่ต้องการศึกษา Y ของประชากร สำหรับภาค h คือ

$$\hat{Y}_{1h} = \sum_{i=1}^{A_h} \hat{Y}_{1hi} = \sum_{k=1}^2 \hat{Y}_{1hk} = \sum_{l=1}^2 \hat{Y}_{1hl} \quad \dots\dots\dots (13)$$

1.13 สูตรการคำนวณค่าประมาณยอดรวมของลักษณะที่ต้องการศึกษา Y ของประชากร สำหรับเขตการปกครอง k ทวีราชอาณาจักร คือ

$$\hat{Y}_{1k} = \sum_{h=1}^5 \hat{Y}_{1hk} \quad \dots\dots\dots (14)$$

1.14 สูตรการคำนวณค่าประมาณยอดรวมของลักษณะที่ต้องการศึกษา Y ของประชากร สำหรับเพศ l ทวีราชอาณาจักร คือ

$$\hat{Y}_{1l} = \sum_{h=1}^2 \hat{Y}_{1hl} \quad \dots\dots\dots (15)$$

1.15 สูตรการคำนวณค่าประมาณยอดรวมของลักษณะที่ต้องการศึกษา Y ของประชากร สำหรับทวีราชอาณาจักร คือ

$$\hat{Y}_1 = \sum_{h=1}^5 \hat{Y}_{1h} = \sum_{k=1}^2 \hat{Y}_{1k} = \sum_{l=1}^2 \hat{Y}_{1l} \quad \dots\dots\dots (16)$$

ส่วนที่ 2 : ลักษณะการอยู่อาศัยของครัวเรือนส่วนบุคคล

การประมาณค่ายอดรวม

2.1 สูตรการคำนวณค่าประมาณยอดรวมของลักษณะที่ต้องการศึกษา Y ของครัวเรือนส่วนบุคคล สำหรับเขตการปกครอง k อำเภอ j จังหวัด i ภาค h คือ

$$\hat{Y}_{21hijk} = \frac{y_{21hijk}}{n_{1hijk}} N_{1hijk} = r_{21hijk} N_{1hijk} \quad \dots\dots\dots (17)$$

โดยที่ y_{21hijk} คือ ค่าของลักษณะที่ต้องการศึกษา Y ของครัวเรือนส่วนบุคคลที่แจงนับได้ทั้งสิ้น สำหรับเขตการปกครอง k อำเภอ j จังหวัด i ภาค h

n_{1hijk} คือ จำนวนครัวเรือนส่วนบุคคลที่แจงนับได้ทั้งสิ้น สำหรับเขตการปกครอง k อำเภอ j จังหวัด i ภาค h

N_{1hijk} คือ จำนวนครัวเรือนส่วนบุคคลทั้งสิ้นที่ได้จากการนับจุด สำหรับเขตการปกครอง k อำเภอ j จังหวัด i ภาค h

r_{21hijk} คือ อัตราส่วนของค่าของลักษณะที่ต้องการศึกษา Y ของครัวเรือนส่วนบุคคลที่แจงนับได้ทั้งสิ้น กับจำนวนครัวเรือนส่วนบุคคลที่แจงนับได้ทั้งสิ้น สำหรับเขตการปกครอง k อำเภอ j จังหวัด i ภาค h ซึ่ง

$$r_{21hijk} = \frac{y_{21hijk}}{n_{1hijk}} \quad \dots\dots\dots (18)$$

2.2 สูตรการคำนวณค่าประมาณยอดรวมของลักษณะที่ต้องการศึกษา Y ของครัวเรือนส่วนบุคคล สำหรับอำเภอ j จังหวัด i ภาค h คือ

$$\hat{Y}_{21hij} = \sum_{k=1}^2 \hat{Y}_{21hijk} \quad \dots\dots\dots (19)$$

2.3 สูตรการคำนวณค่าประมาณยอดรวมของลักษณะที่ต้องการศึกษา Y ของครัวเรือนส่วนบุคคล สำหรับเขตการปกครอง k จังหวัด i ภาค h คือ

$$\hat{Y}_{21hik} = \sum_{j=1}^{B_i} \hat{Y}_{21hijk} \quad \dots\dots\dots (20)$$

2.4 สูตรการคำนวณค่าประมาณยอดรวมของลักษณะที่ต้องการศึกษา Y ของครัวเรือนส่วนบุคคล สำหรับจังหวัด i ภาค h คือ

$$\hat{Y}_{21hi} = \sum_{j=1}^{B_i} \hat{Y}_{21hij} = \sum_{k=1}^2 \hat{Y}_{21hik} \quad \text{..... (21)}$$

2.5 สูตรการคำนวณค่าประมาณยอดรวมของลักษณะที่ต้องการศึกษา Y ของครัวเรือนส่วนบุคคล สำหรับเขตการปกครอง k ภาค h คือ

$$\hat{Y}_{21hk} = \sum_{i=1}^{A_h} \hat{Y}_{21hik} \quad \text{..... (22)}$$

2.6 สูตรการคำนวณค่าประมาณยอดรวมของลักษณะที่ต้องการศึกษา Y ของครัวเรือนส่วนบุคคล สำหรับภาค h คือ

$$\hat{Y}_{21h} = \sum_{i=1}^{A_h} \hat{Y}_{21hi} = \sum_{k=1}^2 \hat{Y}_{21hk} \quad \text{..... (23)}$$

2.7 สูตรการคำนวณค่าประมาณยอดรวมของลักษณะที่ต้องการศึกษา Y ของครัวเรือนส่วนบุคคล สำหรับเขตการปกครอง k ทวีธาณาณาจักร คือ

$$\hat{Y}_{21k} = \sum_{h=1}^5 \hat{Y}_{21hk} \quad \text{..... (24)}$$

2.8 สูตรการคำนวณค่าประมาณยอดรวมของลักษณะที่ต้องการศึกษา Y ของครัวเรือนส่วนบุคคล สำหรับทวีธาณาณาจักร คือ

$$\hat{Y}_{21} = \sum_{h=1}^5 \hat{Y}_{21h} = \sum_{k=1}^2 \hat{Y}_{21k} \quad \text{..... (25)}$$



ลับ



สำนักงานสถิติแห่งชาติ

สปค.2

(แบบแจกฉบับ)



ลัษณะโนประชากรและเคหะ พ.ศ. 2553

ตอนที่ 1 ที่ตั้งครัวเรือน

ภาค จังหวัด อำเภอ/เขต ตำบล/แขวง

										1-7
--	--	--	--	--	--	--	--	--	--	-----

ก. บ้านเลขที่ ถนน ตรอก ซอย ตำบล หรือละแวกบ้าน (ชื่อสถานที่ถ้ามี).....
เบอร์โทรศัพท์.....

ข. ครัวเรือนนี้อยู่ ในเขตเทศบาล..... 1 นอกเขตเทศบาล..... 2
ชื่อเทศบาล..... ชื่อ อบต.....

เขตการปกครอง	<input type="checkbox"/>	8
เทศบาล/อบต.	<input type="checkbox"/>	9-11

ค. เขตแจกฉบับ.....

เขตแจกฉบับ	<input type="checkbox"/>	12-14
------------	--------------------------	-------

ง. หมู่ที่..... ชื่อหมู่บ้าน.....

หมู่ที่	<input type="checkbox"/>	15-16
---------	--------------------------	-------

จ. ประเภทของครัวเรือน
ครัวเรือนส่วนบุคคล..... 1 ครัวเรือนกลุ่มบุคคล..... 2

(จากแบบ สปค.1 C17-C18)

ประเภทของครัวเรือน	<input type="checkbox"/>	17
--------------------	--------------------------	----

ฉ. เลขลำดับที่ของครัวเรือน

ลำดับที่ของครัวเรือน	<input type="checkbox"/>	18-20
----------------------	--------------------------	-------

ช. ภาษาที่ใช้พูดประจำระหว่างสมาชิกในครัวเรือน

ใช้เฉพาะภาษาไทย..... 1 ใช้ภาษาไทยปนภาษาอื่น..... 2 ใช้เฉพาะภาษาอื่น..... 3

ภาษาที่ใช้พูด	<input type="checkbox"/>	21
---------------	--------------------------	----

ภาษาอื่น ๆ ที่ใช้ (ระบุ).....

ภาษาอื่น ๆ	<input type="checkbox"/>	22-23
------------	--------------------------	-------

ซ. จำนวนสมาชิกในครัวเรือน (บันทึกหลังการแจกฉบับเสร็จแล้ว).....คน

รวมจำนวนสมาชิก	<input type="checkbox"/>	24-27
----------------	--------------------------	-------

แจกฉบับวันที่.....เดือน.....พ.ศ. 2553

บรรณารักษ์และลงรหัสวันที่.....เดือน.....พ.ศ. 2553

ชื่อตัว - ชื่อสกุล.....

ชื่อตัว - ชื่อสกุล.....

พนักงานแจกฉบับ

พนักงานบรรณารักษ์และลงรหัส

ตอนที่ 2 ลักษณะทางประชากร

ถามทุกคน							
ลำดับที่	ชื่อตัวและชื่อสกุล	ความเกี่ยวพันกับหัวหน้าครัวเรือน	เพศ	อายุ	เดือนและปีเกิด	ศาสนา	
(มีชื่อในทะเบียนบ้านหรือไม่ก็ได้)	บันทึก ยศ คำนำหน้าชื่อ ชื่อตัวและชื่อสกุล (เรียงตามลำดับ) ดังนี้	".....(ชื่อ)..... เป็นอะไร กับหัวหน้าครัวเรือน"		".....(ชื่อ)..... อายุเท่าใด"	".....(ชื่อ)..... เกิดเดือน และปีอะไร"	".....(ชื่อ)..... นับถือ ศาสนาอะไร"	
	หัวหน้าครัวเรือน ภรรยาหรือสามี บุตรที่ยังไม่ได้สมรส (เรียงตามลำดับอายุมากไปน้อย) บุตรที่สมรสแล้วและคู่สมรส บุตรของบุตร พ่อ แม่ พ่อตา แม่ยาย ปู่ ย่า ตา ยาย ญาติอื่น ๆ ผู้อาศัย/คนรับใช้/คนงาน	บันทึกรหัส สมาชิกในครัวเรือนส่วนบุคคล หัวหน้าครัวเรือน..... 1 ภรรยาหรือสามี..... 2 บุตร (รวมบุตรเลี้ยงและบุตรบุญธรรม) - ยังไม่ได้สมรส..... 3 - สมรสแล้ว..... 4 บุตรชาย บุตรสะใภ้..... 5 บุตรของบุตร..... 6 พ่อ แม่ พ่อตา แม่ยาย ปู่ ย่า ตา ยาย ญาติอื่น ๆ..... 7 ผู้อาศัย/คนรับใช้/คนงาน..... 8 สมาชิกในครัวเรือนกลุ่มบุคคล คนงาน..... 8 พระสงฆ์/เณร..... 9 อื่น ๆ..... 0	บันทึกรหัส ชาย..... 1 หญิง..... 2	บันทึก อายุเต็มปีบริบูรณ์ ถึงวันคล้ายวันเกิด ครั้งสุดท้ายก่อนวันที่ 1 ก.ค. 2553 ถ้าอายุไม่ถึง 1 ปี บันทึก "0" ชิดขวา	บันทึกรหัส - ให้บันทึกรหัส เดือนและปีเกิด เช่น ถ้าเกิดเดือนมิถุนายน พ.ศ. 2525 ให้บันทึก เดือน "6" ปี (พ.ศ.) "525" (ให้บันทึกตัวเลข 3 หลักหลัง) - ถ้าไม่ทราบ เดือนปีเกิด "ไม่ต้องบันทึก"	บันทึกรหัส พุทธ..... 1 อิสลาม..... 2 คริสต์..... 3 ฮินดู..... 4 ขงจื้อ..... 5 ซิกข์..... 6 อื่น ๆ..... 7 ไม่มีศาสนา..... 8	
F1	F2	F3	F4	F5	F6	F7	F8

						2	
						2	
						2	
						2	
						2	
						2	

 0 0 0 3		ตอนที่ 2 ลักษณะทางประชากร (ต่อ)				
ภูมิภาคคน		ภูมิภาคอายุตั้งแต่ 3 ปีขึ้นไป				
สัญชาติ ".....(ชื่อ)..... มีสัญชาติอะไร"	การมีชื่อ ในทะเบียนบ้าน ".....(ชื่อ)..... มีชื่อในทะเบียนบ้านนี้ หรือไม่"	การศึกษา (นับถึงวันที่ 1 ก.ค. 2553)				
		ระดับ ไม่เรียน/ไม่เคยเรียน/ไม่เคยจบชั้นใด..... 0 เรียน/จบในระดับ - ก่อนประถมศึกษา..... 1 - ประถมศึกษา..... 2 - มัธยมศึกษาตอนต้น..... 3 - มัธยมศึกษาตอนปลาย..... 4 - ปวช./ปกศ.ต้น..... 5 - ประกาศนียบัตรสูงกว่ามัธยมศึกษาตอนปลาย..... 6 - อนุปริญญา..... 7 - ปวส./ปวท./ปกศ.สูง..... 8 - ปริญญาตรี..... 9 - ประกาศนียบัตรสูงกว่าปริญญาตรี..... 10 - ปริญญาโท..... 11 - ประกาศนียบัตรสูงกว่าปริญญาโท..... 12 - ปริญญาเอก..... 13 - ประกาศนียบัตรสูงกว่าปริญญาเอก/ แพทย์เฉพาะทาง..... 14 - การศึกษาออกโรงเรียน (กศน.)..... 15 - การศึกษาโรงเรียนนานาชาติ..... 16	บัณฑิต บัณฑิตกัทธ	ระดับ - พุทธศึกษา พระปริยัติธรรม - แผนกธรรม (นักธรรมตรี-โท-เอก)..... 17 - แผนกบาลี (บาลีประโยค, เปรียญธรรมประโยค)... 18 - ปอเนาะ..... 19 - การศึกษาอื่น ๆ (หลักสูตรวิชาชีพระยะสั้น...)..... 20	บัณฑิต บัณฑิตกัทธ	ภูมิภาคเฉพาะ ผู้ที่กำลังเรียนใน F11
- ถ้ามีสัญชาติ ให้บันทึก "สัญชาติ" เช่น สัญชาติ ไทย รหัส 7 6 4 สัญชาติ จีน รหัส 1 5 6 สัญชาติ พม่า รหัส 1 0 4 - ถ้าไม่มีสัญชาติ ให้บันทึก ไม่มีสัญชาติ รหัส 9 9 8 (พนักงานแรงงาน เป็นผู้บันทึกรหัส)	บันทึกการรหัส	วิธีการ บันทึก บันทึกการรหัส		ถ้าเรียน • ในประเทศไทย ให้บันทึก ชื่อจังหวัดที่เรียน • ต่างประเทศ ให้บันทึก รหัส "78" (พนักงานแรงงาน เป็นผู้บันทึกรหัส)		
F9	F10	F11		F12		F13

<input type="text"/>	<input type="text"/>	<input type="text"/>	<input type="text"/>	<input type="text"/>	<input type="text"/>	<input type="text"/>
<input type="text"/>	<input type="text"/>	<input type="text"/>	<input type="text"/>	<input type="text"/>	<input type="text"/>	<input type="text"/>
<input type="text"/>	<input type="text"/>	<input type="text"/>	<input type="text"/>	<input type="text"/>	<input type="text"/>	<input type="text"/>
<input type="text"/>	<input type="text"/>	<input type="text"/>	<input type="text"/>	<input type="text"/>	<input type="text"/>	<input type="text"/>
<input type="text"/>	<input type="text"/>	<input type="text"/>	<input type="text"/>	<input type="text"/>	<input type="text"/>	<input type="text"/>
<input type="text"/>	<input type="text"/>	<input type="text"/>	<input type="text"/>	<input type="text"/>	<input type="text"/>	<input type="text"/>
<input type="text"/>	<input type="text"/>	<input type="text"/>	<input type="text"/>	<input type="text"/>	<input type="text"/>	<input type="text"/>
<input type="text"/>	<input type="text"/>	<input type="text"/>	<input type="text"/>	<input type="text"/>	<input type="text"/>	<input type="text"/>
43	46	47	49	51	53	55

0 0 0 4		ตอนที่ 2 ลักษณะทางประชากร (ต่อ)					
ถามอายุตั้งแต่ 10 ปีขึ้นไป		ถามอายุตั้งแต่ 13 ปีขึ้นไป					
การอ่านออกและเขียนได้		ถามเฉพาะเพศหญิง			สถานภาพสมรส (ณ วันที่ 1 ก.ค. 2553)		
".....(ชื่อ)..... อ่านออกและเขียนหนังสือภาษาไทย และภาษาอื่นได้หรือไม่"		".....(ชื่อ)..... มีบุตรที่ให้กำเนิดเอง และมีชีวิตอยู่ขณะคลอด หรือไม่"			".....(ชื่อ)..... เป็นโสด สมรส หม้าย หย่า หรือแยกกันอยู่"		
ภาษาไทย	ภาษาอื่น	บันทึกรหัส	บุตรที่มีชีวิตอยู่	บุตรที่เสียชีวิตแล้ว	บันทึกรหัส		
บันทึกรหัส ได้..... 1 ไม่ได้..... 0	- ได้ ให้ระบุภาษา • ถ้าได้มากกว่า 1 ภาษา ให้ระบุ ภาษาที่อ่านออก และเขียนได้มากที่สุด - ไม่ได้ ให้บันทึก รหัส "0" ขีดขวา (พนักงานแรงงาน เป็นผู้บันทึก รหัส)	มี..... 1 (ตามต่อไป) ไม่มี..... 0 (เข้าไปถาม F18)			โสด..... 1 สมรส/อยู่กินฉันท์สามีภรรยา..... 2 หม้าย..... 3 หย่า..... 4 แยกกันอยู่..... 5 เคยสมรส แต่ไม่ทราบสถานภาพ..... 6		
		← ถ้าไม่มี ให้บันทึก "0" ขีดขวา →					
		← อยู่ในครัวเรือนนี้		← อยู่ที่อื่น			
F14		F15		F16		F17	
F18		F16		F17		F18	

□	□ □	□	□ □	□ □	□ □	□
□	□ □	□	□ □	□ □	□ □	□
□	□ □	□	□ □	□ □	□ □	□
□	□ □	□	□ □	□ □	□ □	□
□	□ □	□	□ □	□ □	□ □	□
□	□ □	□	□ □	□ □	□ □	□
□	□ □	□	□ □	□ □	□ □	□
57	58	60	61	63	65	67

0 0 0 5		ตอนที่ 2 ลักษณะทางประชากร (ต่อ)					
ถามอายุตั้งแต่ 15 ปีขึ้นไป				ถามทุกคน			
อาชีพหลักในรอบปีที่แล้ว (1 ก.ค. 2552 - 30 มิ.ย. 2553)		ถามเฉพาะผู้บันทึกอาชีพใน F19			สถานที่เกิด		
"ในรอบปีที่แล้ว.....(ชื่อ).....ทำงานหรือไม่" - ถ้าไม่ทำงาน ให้บันทึก "ไม่ทำ" (ข้ามไปถาม F23) - ถ้าทำงาน ให้บันทึก "หน้าที่ที่ได้รับผิดชอบ..... และ ตำแหน่ง (ถ้ามี)....." (ถ้าทำงานหลายอย่าง ให้บันทึก งานที่ใช้เวลาทำมากที่สุด) เช่น ควบคุมระบบคลังสินค้า (ผู้จัดการ) บรรจุก๊าซไฟลวงลง เจ้าของกิจการร้านตัดเย็บเสื้อผ้า/ช่างตัดเย็บเสื้อผ้า ครูสอนระดับประถมศึกษา สัตวแพทย์ ช่างรถแท็กซี่/ช่างรถตามบ้าน ลงรายการบัญชี วิศวกรไฟฟ้า ทำนข้าวเพื่อขาย รับจ้างล้างจาน ขายข้าวแกง (บันทึกรหัสในสำนักงาน)		ประเภทกิจการ/ลักษณะกิจกรรม ของสถานที่ทำงาน "สถานที่ทำงานที่.....(ชื่อ).....ทำอยู่ เป็นกิจการอะไร" บันทึก ประเภทกิจการ/ลักษณะกิจกรรม อย่างละเอียด เช่น โรงงานผลิตน้ำอัดลม โรงงานผลิตสายไฟ ร้านตัดเย็บเสื้อผ้า โรงเรียนระดับมัธยมศึกษา โรงพยาบาลสัตว์ การซ่อมรถแท็กซี่/บริการซ่อมรถส่วนตัว บริษัทรับทำบัญชี/ร้านขายปลีกอุปกรณ์ก่อสร้าง การไฟฟ้าฝ่ายผลิต การปลูกข้าว ร้านขายก๋วยเตี๋ยว รถเข็นขายข้าวแกง	สถานภาพ การทำงาน ".....(ชื่อ)..... ทำงานในฐานะอะไร" บันทึก นายจ้าง..... 1 ผู้ประกอบธุรกิจส่วนตัว โดยไม่มีลูกจ้าง..... 2 ผู้ช่วยธุรกิจในครัวเรือน โดยไม่ได้รับค่าจ้าง... 3 ลูกจ้างรัฐบาล..... 4 ลูกจ้างรัฐวิสาหกิจ..... 5 ลูกจ้างเอกชน..... 6 สมาชิกของ การรวมกลุ่ม..... 7	"ปัจจุบัน สถานที่ทำงานของ(ชื่อ).....อยู่ที่ไหน" บันทึก ถ้าทำงาน • ในประเทศไทย ให้บันทึก ชื่อจังหวัดที่ทำงาน • ต่างประเทศ ให้บันทึก รหัส "78" - ถ้าปัจจุบันไม่ทำงาน ให้บันทึก รหัส "98" (พนักงานแฉงนับ เป็นผู้บันทึก)	ถ้าเกิด • ในประเทศไทย ให้บันทึก ชื่อจังหวัดที่เกิด • ต่างประเทศ ให้บันทึก ชื่อประเทศที่เกิด (พนักงานแฉงนับเป็นผู้บันทึก)	จังหวัด	ประเทศ
F19		F20	F21	F22		F23	
[][][][][]		[][][][][]	[]	[][] [][]		[][][] [][][]	
[][][][][]		[][][][][]	[]	[][] [][]		[][][] [][][]	
[][][][][]		[][][][][]	[]	[][] [][]		[][][] [][][]	
[][][][][]		[][][][][]	[]	[][] [][]		[][][] [][][]	
[][][][][]		[][][][][]	[]	[][] [][]		[][][] [][][]	
[][][][][]		[][][][][]	[]	[][] [][]		[][][] [][][]	
[][][][][]		[][][][][]	[]	[][] [][]		[][][] [][][]	
[][][][][]		[][][][][]	[]	[][] [][]		[][][] [][][]	
[][][][][]		[][][][][]	[]	[][] [][]		[][][] [][][]	
68		72	76	77		79 81	



ตอนที่ 2 ลักษณะทางประชากร (ต่อ)

ถามทุกคน										
ระยะเวลา การอยู่อาศัย ในเทศบาล/อบต.นี้ ".....(ชื่อ)..... อยู่ในเทศบาล/อบต.นี้ ติดต่อกันมากี่ปีแล้ว"	ลักษณะการย้ายถิ่น				ความพิการ ที่เห็นเด่นชัด ".....(ชื่อ)..... มีลักษณะความพิการ ดังต่อไปนี้หรือไม่"	ผู้ให้ข้อมูล				
	ถามเฉพาะผู้ที่บันทึกรหัส "0 - 5" ใน F24			ถามเฉพาะ ผู้ย้ายถิ่น ภายใน ประเทศไทย				เหตุผล ในการย้ายถิ่น	บันทึกรหัส	
	สถานที่อยู่สุดท้ายก่อนย้ายมาอยู่เทศบาล/อบต.นี้ ".....(ชื่อ).....อยู่ที่ไหนก่อนย้ายมาอยู่เทศบาล/อบต.นี้" (ตอบได้เพียง 1 คำตอบ)									
	ถ้าย้าย ภายในจังหวัด	ถ้าย้าย มาจากจังหวัดอื่น	ถ้าย้าย มาจากต่างประเทศ	".....(ชื่อ)..... ย้ายมาจาก เทศบาล/อบต."	".....(ชื่อ)..... ย้ายถิ่น เพราะสาเหตุใด"					
บันทึกรหัส	- ภายในอำเภอเดิม ให้บันทึก ชื่ออำเภอเดิม	ให้บันทึก ชื่อจังหวัด	ให้บันทึก ชื่อประเทศ (ข้ามไปถาม F27)	บันทึกรหัส	บันทึกรหัส	- ไม่มี..... 0	เจ้าตัวตนเอง..... 1			
ไม่ถึง 1 ปี..... 0				เทศบาล..... 1	ทางนรก..... 1	- ตามอดทั้ง 2 ข้าง..... 1	- คนในครัวเรือน..... 2			
1 ปี..... 1				อบต. 2	หน้าที่การงาน..... 2	- พุดไม้ได้/เป็นไม้/ พุดไม่รู้เรื่อง..... 2	- คนนอกครัวเรือน... 3			
2 ปี..... 2	- ย้ายต่างอำเภอ				เพื่อการศึกษา..... 3	- แขน/ขาขาด ตั้งแต่ข้อมือ/ ข้อเท้าขึ้นมอย่างน้อย				
3 ปี..... 3	ให้บันทึก ชื่ออำเภอสุดท้าย ก่อนย้ายมา				ติดตามบุคคล ในครัวเรือน..... 4	1 ข้าง/อัมพาต..... 3				
4 ปี..... 4					กลับภูมิลำเนา..... 5	- มีอาการทางจิต/ไวอาวาย/ ย้ายที่อยู่อาศัย..... 6				
ไม่ทราบเวลา แต่น้อยกว่า 5 ปี..... 5					ย้ายเข้าครัวเรือน สถาบัน..... 7	- ออทิสติก..... 5				
อยู่ตั้งแต่ 5 ปีขึ้นไป หรืออยู่ที่นั่นตั้งแต่เกิด... 6					อื่น ๆ..... 8	- พัฒนาการทางสมองช้า/ ปัญญาอ่อน..... 6				
(ถ้าบันทึกรหัส 6 ข้ามไปถาม F28)						- พิการมากกว่า 1 ลักษณะ จากรหัส 1 - 6..... 7				
F24	F25			F26	F27	F28	F29			

<input type="checkbox"/>	<input type="checkbox"/>	<input type="checkbox"/>	<input type="checkbox"/>	<input type="checkbox"/>	<input type="checkbox"/>	<input type="checkbox"/>	<input type="checkbox"/>
<input type="checkbox"/>	<input type="checkbox"/>	<input type="checkbox"/>	<input type="checkbox"/>	<input type="checkbox"/>	<input type="checkbox"/>	<input type="checkbox"/>	<input type="checkbox"/>
<input type="checkbox"/>	<input type="checkbox"/>	<input type="checkbox"/>	<input type="checkbox"/>	<input type="checkbox"/>	<input type="checkbox"/>	<input type="checkbox"/>	<input type="checkbox"/>
<input type="checkbox"/>	<input type="checkbox"/>	<input type="checkbox"/>	<input type="checkbox"/>	<input type="checkbox"/>	<input type="checkbox"/>	<input type="checkbox"/>	<input type="checkbox"/>
<input type="checkbox"/>	<input type="checkbox"/>	<input type="checkbox"/>	<input type="checkbox"/>	<input type="checkbox"/>	<input type="checkbox"/>	<input type="checkbox"/>	<input type="checkbox"/>
<input type="checkbox"/>	<input type="checkbox"/>	<input type="checkbox"/>	<input type="checkbox"/>	<input type="checkbox"/>	<input type="checkbox"/>	<input type="checkbox"/>	<input type="checkbox"/>
<input type="checkbox"/>	<input type="checkbox"/>	<input type="checkbox"/>	<input type="checkbox"/>	<input type="checkbox"/>	<input type="checkbox"/>	<input type="checkbox"/>	<input type="checkbox"/>
84	85	87	89	92	93	94	95



0 0 0 7

ตอนที่ 3 ลักษณะการอยู่อาศัยของครัวเรือนส่วนบุคคล

ให้บันทึกรหัสลงใน

H1. "ประเภทที่อยู่อาศัยของครัวเรือนนี้"

(ถ้ามีหลายประเภท ให้บันทึกตามที่หัวหน้าครัวเรือนอยู่)

บ้านเดี่ยว.....	1	<input type="text"/>	H1
ทาวน์เฮ้าส์/บ้านแฝด/ทาวน์โฮม.....	2	96	
คอนโดมิเนียม/แมนชั่น.....	3		
แฟลต/อพาร์ทเมนท์/หอพัก.....	4		
ตึกแถว/ห้องแถว/เรือนแถว.....	5		
ห้องภายในบ้าน.....	6	} (ข้ามไปข้อ H3)	
ห้องภายในสำนักงาน.....	7		
เรือ/แพ/รถ.....	8		
อื่น ๆ (ระบุ).....	0		

H2. "ลักษณะของที่อยู่อาศัย" (ถามเฉพาะ H1 บันทึกรหัส 1-5)

ตึก.....	1	<input type="text"/>	H2
ไม้.....	2	97	
ครึ่งตึกครึ่งไม้.....	3		
ใช้วัสดุไม่ถาวรในท้องถิ่น เช่น ไม้ไผ่ ไบจาก.....	4		
ใช้วัสดุใช้แล้ว/วัสดุเหลือใช้ เช่น หีบ ลัง.....	5		
อื่น ๆ (ระบุ).....	6		

H3. "ลักษณะการครอบครอง ที่อยู่อาศัย ของคนในครัวเรือน" (ไม่รวมที่ดิน)

เป็นเจ้าของ			
- มี ภาระการผ่อนชำระ.....	1	<input type="text"/>	H3
- ไม่มี ภาระการผ่อนชำระ.....	2	98	
เช่าซื้อ.....	3		
เช่า.....	4	} (ข้ามไปข้อ H5)	
อยู่โดยไม่เสียค่าเช่าเพราะ			
- เป็นส่วนหนึ่งของค่าง้าง.....	5		
- ให้อยู่เปล่า.....	6		
อื่น ๆ (ระบุ).....	7		

H4. "ลักษณะการครอบครอง ที่ดิน ที่เป็นที่ตั้งของที่อยู่อาศัย"

(ถามเฉพาะ H3 บันทึกรหัส 1 - 3)

เป็นเจ้าของ.....	1	<input type="text"/>	H4
เช่าซื้อที่ดิน.....	2	99	
เช่า.....	3		
ไม่เสียค่าเช่าที่ดิน.....	4		
อื่น ๆ (ระบุ).....	5		

H5. "ครัวเรือนนี้มีห้องนอนและห้องอื่น ๆ ที่ใช้นอนกี่ห้อง" (บันทึก "จำนวน" ซิดขวา)

(ถ้า ไม่มี บันทึก "0" ซิดขวา)

ห้องนอน.....	<input type="text"/>	<input type="text"/>	H5A
	100		
ห้องอื่น ๆ ที่ใช้นอน.....	<input type="text"/>	<input type="text"/>	H5B
	102		

H6. "ครัวเรือนนี้ส่วนใหญ่ใช้แสงสว่างชนิดใด"

ไฟฟ้า		<input type="text"/>	H6
- การไฟฟ้า.....	1	104	
- พลังงานแสงอาทิตย์ (โซลาเซลล์).....	2		
- บั๊นเอง.....	3		
อื่น ๆ (ระบุ).....	4		

H7. "ครัวเรือนนี้ส่วนใหญ่ใช้เชื้อเพลิงชนิดใดประกอบอาหาร"

ก๊าซ.....	1	<input type="text"/>	H7
ถ่าน/ฟืน/เศษไม้.....	2	105	
ไฟฟ้า.....	3		
น้ำมันก๊าด/อื่น ๆ (ระบุ).....	4		
ไม่มีการหุงต้ม.....	5		

H8. "ครัวเรือนนี้ส่วนใหญ่ใช้ส้วมประเภทใด"

ส้วมแบบนั่งห้อยเท้า.....	1	<input type="text"/>	H8
ส้วมแบบนั่งยอง.....	2	106	
ส้วมแบบนั่งห้อยเท้า และส้วมแบบนั่งยอง.....	3		
ส้วมหลุม/ส้วมถัง/ส้วมถ้ำยลงแม่น้ำ ลำคลอง.....	4		
ไม่มีส้วม.....	5		

H9. "ครัวเรือนนี้ส่วนใหญ่ใช้ น้ำดื่ม และน้ำใช้ จากแหล่งใด"

(บันทึกรหัสประเภท น้ำดื่ม ใน H9A และ
รหัสประเภท น้ำใช้ ใน H9B)

น้ำประปา.....	1	น้ำดื่ม	
น้ำประปาผ่านการบำบัด (ต้ม/กรอง).....	2	<input type="text"/>	H9A
น้ำบาดาล.....	3	107	
น้ำบ่อ.....	4	น้ำใช้	
น้ำจากแม่น้ำ/ลำธาร/คลอง/น้ำตก/ภูเขา.....	5	<input type="text"/>	H9B
น้ำฝน.....	6	108	
น้ำดื่มบรรจุขวด/ตู้ น้ำดื่มหยอดเหรียญ.....	7		
อื่น ๆ (ระบุ).....	8		

ตอนที่ 3 ลักษณะการอยู่อาศัยของครัวเรือนส่วนบุคคล (ต่อ)

 ให้บันทึกรหัสลงใน
HIO. "ณ วันที่ 1 ก.ค. 2553 ครัวเรือนเป็นเจ้าของเครื่องใช้เหล่านี้หรือไม่"

ถ้า "เป็นเจ้าของ" บันทึกรหัส "1"

"ไม่เป็นเจ้าของ" บันทึกรหัส "0"

โทรทัศน์.....	<input type="checkbox"/>	HIOA	เครื่องซักผ้า.....	<input type="checkbox"/>	HIOG
เครื่องเล่น VCD/DVD.....	<input type="checkbox"/>	HIOB	เครื่องปรับอากาศ.....	<input type="checkbox"/>	HIOH
โทรศัพท์มือถือ.....	<input type="checkbox"/>	HIOC	รถยนต์ส่วนบุคคล/รถจักรยานยนต์.....	<input type="checkbox"/>	HIOI
คอมพิวเตอร์.....	<input type="checkbox"/>	HIOD	รถจักรยานยนต์.....	<input type="checkbox"/>	HIOJ
ตู้เย็น/ตู้แช่.....	<input type="checkbox"/>	HIOE	รถแทรกเตอร์ 4 ล้อ.....	<input type="checkbox"/>	HIOK
ไมโครเวฟ/เตาอบ.....	<input type="checkbox"/>	HIOF	รถไถ 2 ล้อ (รถไถเดินตาม).....	<input type="checkbox"/>	HIOL
		109 - 114			115 - 120

HIH. "ณ วันที่ 1 ก.ค. 2553 ในครัวเรือนมีอุปกรณ์/การใช้เทคโนโลยี เหล่านี้หรือไม่"

ถ้า "มี" บันทึกรหัส "1"

"ไม่มี" บันทึกรหัส "0"

เคเบิลทีวี.....	<input type="checkbox"/>	HIHA
		121
จานดาวเทียม.....	<input type="checkbox"/>	HIHB
		122
อินเทอร์เน็ต.....	<input type="checkbox"/>	HIHC
		123

Part 2 Population questions

Ask everyone							
Ordered number	Names and surname	Relationship to household head	Sex	Age	Month and year of birth		Religion
(May/may not have name in house registration)	Record military rank, title, name and surname In the following order:	"What relationship with household head is [name]?" Record code Member of private household Head..... 1 Spouse..... 2 Children (Including adopted and foster) - Unmarried..... 3 - Married..... 4 Child-in-law..... 5 Grandchildren..... 6 Parents, grandparents and other relatives..... 7 Non-relative/servants/workers... 8 Member of group of people household Workers..... 8 Monk..... 9 Others..... 0	Record code Male..... 1 Female..... 2	Record age at the last birthday before 1-July-10 If aged less than 1 year, record "0", align right	- Record code of month and year of birth e.g. If born on June, 2525 B.E. Record month "6" year (B.E.) "525" (Record the last 3 digits) - If unknown month/year of birth "Leave it blank"		"What religion is [name]?" Record code Buddhism..... 1 Islam..... 2 Christianity.... 3 Hinduism..... 4 Confucianism... 5 Sikhism..... 6 Others..... 7 No religion..... 8
F1	F2	F3	F4	F5	Month	Year (B.E.)	F8

<input type="text"/>	<input type="text"/>	<input type="text"/>	<input type="text"/>	<input type="text"/>	<input type="text"/>	2 <input type="text"/>	<input type="text"/>
<input type="text"/>	<input type="text"/>	<input type="text"/>	<input type="text"/>	<input type="text"/>	<input type="text"/>	2 <input type="text"/>	<input type="text"/>
<input type="text"/>	<input type="text"/>	<input type="text"/>	<input type="text"/>	<input type="text"/>	<input type="text"/>	2 <input type="text"/>	<input type="text"/>
<input type="text"/>	<input type="text"/>	<input type="text"/>	<input type="text"/>	<input type="text"/>	<input type="text"/>	2 <input type="text"/>	<input type="text"/>
<input type="text"/>	<input type="text"/>	<input type="text"/>	<input type="text"/>	<input type="text"/>	<input type="text"/>	2 <input type="text"/>	<input type="text"/>
<input type="text"/>	<input type="text"/>	<input type="text"/>	<input type="text"/>	<input type="text"/>	<input type="text"/>	2 <input type="text"/>	<input type="text"/>

Ask everyone		Ask people aged 3 years or over				
Nationality	Name in household registration	Education (As of 1-July-10)				
"What nationality is [name]?"	"Does [name] have his/her name in this household registration?"	Level	Record code	Level	Record code	Ask people who are currently studying in F11
		Not study/never attained/never completed..... 0 Study/graduated in - Preschool..... 1 - Primary school..... 2 - Lower secondary school..... 3 - Upper secondary school..... 4 - Vocational certificate..... 5 - Certificate, higher than upper secondary school 6 - Diploma..... 7 - High vocational certificate..... 8 - Bachelor..... 9 - Certificate, higher than bachelor..... 10 - Master..... 11 - Certificate, higher than master..... 12 - Ph.D..... 13 - Certificate, higher than Ph.D./medical specialist..... 14 - Non-formal education (Kor-Sor-Nor) 15 - International school education..... 16	Have in this household..... 1 Have in other place - This province..... 2 - Other province..... 3 Do not have in Thailand but in other country..... 4 Not at all..... 5	- Buddhist education - Dharma branch..... 17 - Pali branch..... 18 - Islamic school..... 19 - Others (e.g. short vocational course)..... 20	How to record Level of educational enrollment (F11), level of highest educational attainment (F12) - If currently enrolling/ever studied/already completed Record Level = code 1 - 20 Year = year/grade/level of non-formal education (If study in Dharma branch, record 1 st , 2 nd , 3 rd year) - If currently enrolling/ever studied/already completed, but unknown level/year Record level/year = 98 - If not study/never attained/never completed Record level and year = 0, align right	
		Educational enrollment "Is [name] currently studying?"		Highest educational attainment What is the highest level of education attained by [name]?		
		Level	Year/grade/level of non-formal education	Level	Year/grade/level of non-formal education	
F9	F10	F11		F12		F13

<input type="text"/>	<input type="text"/>	<input type="text"/>	<input type="text"/>	<input type="text"/>	<input type="text"/>	<input type="text"/>
<input type="text"/>	<input type="text"/>	<input type="text"/>	<input type="text"/>	<input type="text"/>	<input type="text"/>	<input type="text"/>
<input type="text"/>	<input type="text"/>	<input type="text"/>	<input type="text"/>	<input type="text"/>	<input type="text"/>	<input type="text"/>
<input type="text"/>	<input type="text"/>	<input type="text"/>	<input type="text"/>	<input type="text"/>	<input type="text"/>	<input type="text"/>
<input type="text"/>	<input type="text"/>	<input type="text"/>	<input type="text"/>	<input type="text"/>	<input type="text"/>	<input type="text"/>
<input type="text"/>	<input type="text"/>	<input type="text"/>	<input type="text"/>	<input type="text"/>	<input type="text"/>	<input type="text"/>
<input type="text"/>	<input type="text"/>	<input type="text"/>	<input type="text"/>	<input type="text"/>	<input type="text"/>	<input type="text"/>



Part 2 Population questions (continued)

Ask people aged 10 years or over		Ask people aged 13 years or over				
Literacy "Can [name] read and write in Thai and/or other languages?"		Ask female only "Does [name] have biological children?"		"How many biological children has [name] given birth to?" (Including still alive and deceased as of 1-July-10)		Marital status (As of 1-July-10) "Is [name] single, married, widowed, divorced or separated?"
				Still alive children	Deceased children	
Thai Record code Able..... 1 Unable..... 0	Other languages - Able, specify the language • If more than 1 language, specify the most fluent language - Unable Record code "0", align right (Record code by enumerator)	Record code Yes..... 1 (Continued) No..... 0 (Skip to F18)	Record code Single..... 1 Married or consensual union..... 2 Widowed..... 3 Divorced..... 4 Separated..... 5 Ever married but unknown current status..... 6	If none, record "0", align right		
F14		F15	F16		F17	F18

<input type="text"/>	<input type="text"/>	<input type="text"/>	<input type="text"/>	<input type="text"/>	<input type="text"/>	<input type="text"/>
<input type="text"/>	<input type="text"/>	<input type="text"/>	<input type="text"/>	<input type="text"/>	<input type="text"/>	<input type="text"/>
<input type="text"/>	<input type="text"/>	<input type="text"/>	<input type="text"/>	<input type="text"/>	<input type="text"/>	<input type="text"/>
<input type="text"/>	<input type="text"/>	<input type="text"/>	<input type="text"/>	<input type="text"/>	<input type="text"/>	<input type="text"/>
<input type="text"/>	<input type="text"/>	<input type="text"/>	<input type="text"/>	<input type="text"/>	<input type="text"/>	<input type="text"/>
<input type="text"/>	<input type="text"/>	<input type="text"/>	<input type="text"/>	<input type="text"/>	<input type="text"/>	<input type="text"/>
57	58	60	61	63	65	67



Part 2 Population questions (continued)

Ask people aged 15 years or over				Ask everyone	
Main occupation in the previous year (1-July-09 to 30-June-10) "During the past year, what occupation did [name] spend the most time?" - If not work, Record "Did not work" (Skip to F23) - If work, Record "responsibility..... and position (if possible)" (If more than one, Record the most time spent) e.g. Controlling warehouse system (Manager) Packing electrical wire into box Owner of tailor's shop/tailor Teacher in primary school Veterinarian Taxi driver/chauffeur Recording an account Electrical engineer Cultivating rice for sell Employed as dish cleaner Selling rice and curry (Record code at office)	Ask only those who record occupation in F19			Place of birth	
	Type of industry or activity of work place "What type of activity was [name]'s work place?" Record Type of industry/characteristics of work in details e.g. Soft drink product company Electrical wire factory Tailor's shop Secondary school Veterinary hospital Taxi service/private car driver service Dealer shop for construction equipments The Electricity Generating Authority Growing rice for sale Noodles' shop Rice and curry pushcart (Record code at office)	Work status "What was [name]'s work status?" Record code Employer..... 1 Own account worker without employee..... 2 Unpaid family worker..... 3 Government employee..... 4 State-owned enterprise employee..... 5 Private employee..... 6 Member of cooperative..... 7 (Record code by enumerator)	"At present, where is [name]'s work place?" - If the work place is in • Thailand Record province of work place • Overseas country Record code "78" - If not work Record code "98" (Record code by enumerator)	"What province/country was [name] born?" If born in • Thailand Record province of birth • Overseas country Record country of birth (Record code by enumerator)	
F19	F20	F21	F22	Province	Country

<input type="text"/>	<input type="text"/>	<input type="text"/>	<input type="text"/>	<input type="text"/>	<input type="text"/>
<input type="text"/>	<input type="text"/>	<input type="text"/>	<input type="text"/>	<input type="text"/>	<input type="text"/>
<input type="text"/>	<input type="text"/>	<input type="text"/>	<input type="text"/>	<input type="text"/>	<input type="text"/>
<input type="text"/>	<input type="text"/>	<input type="text"/>	<input type="text"/>	<input type="text"/>	<input type="text"/>
<input type="text"/>	<input type="text"/>	<input type="text"/>	<input type="text"/>	<input type="text"/>	<input type="text"/>
<input type="text"/>	<input type="text"/>	<input type="text"/>	<input type="text"/>	<input type="text"/>	<input type="text"/>
<input type="text"/>	<input type="text"/>	<input type="text"/>	<input type="text"/>	<input type="text"/>	<input type="text"/>
<input type="text"/>	<input type="text"/>	<input type="text"/>	<input type="text"/>	<input type="text"/>	<input type="text"/>



Part 2 Population questions (continued)

Ask everyone

Duration in current municipality/local administration "How many years has [name] lived continuously in this municipality/Tambon Administrative Organization?" Record code Less than 1 year..... 0 1 year..... 1 2 years..... 2 3 years..... 3 4 years..... 4 Unknown accurate time but less than 5 yrs... 5 5 years or more/ since born..... 6 <i>(If code 6, skip to F28)</i>	Details of migration				Visible disabilities "Does [name] have difficulty in the following?" Record code No..... 0 Yes - Blindness in both eyes..... 1 - Unable to talk/communicate/ understand..... 2 - Lost arm or leg above wrist or ankle at least 1 side/ paralysis..... 3 - Psychiatric disorder/noisiness/ aggression/dumbness..... 4 - Autistic..... 5 - Delay in brain development/ mental retardation..... 6 - More than 1 disability as code 1 - 6..... 7	Respondent Record code Self..... 1 Household member..... 2 Person outside household... 3	
	Ask people who answer "0 - 5" in F24			Ask people who moved within Thailand			Reason for migration "Why did [name] migrate?" Record code Seek work..... 1 Job assignment..... 2 Education..... 3 Follow family..... 4 Return home..... 5 Change residence..... 6 Move to institutional household..... 7 Others..... 8
	Previous residence "What place did [name] live in before moving to this municipality/Tambon Administrative Organization?" <i>(Only 1 answer)</i>						
	Moved within this province	Move from other province	Move from overseas country	"Did [name] move from Municipal or TAO.?" Municipality... 1 TAO. 2			
- Within this district Record Name of district	Record Name of province	Record Name of country <i>(Skip to F27)</i>					
- Moved from other district Record Name of previous district							
District	Province	Country					
F24	F25			F26	F27	F28	F29

<input type="text"/>	<input type="text"/>	<input type="text"/>	<input type="text"/>	<input type="text"/>	<input type="text"/>	<input type="text"/>	<input type="text"/>
<input type="text"/>	<input type="text"/>	<input type="text"/>	<input type="text"/>	<input type="text"/>	<input type="text"/>	<input type="text"/>	<input type="text"/>
<input type="text"/>	<input type="text"/>	<input type="text"/>	<input type="text"/>	<input type="text"/>	<input type="text"/>	<input type="text"/>	<input type="text"/>
<input type="text"/>	<input type="text"/>	<input type="text"/>	<input type="text"/>	<input type="text"/>	<input type="text"/>	<input type="text"/>	<input type="text"/>
<input type="text"/>	<input type="text"/>	<input type="text"/>	<input type="text"/>	<input type="text"/>	<input type="text"/>	<input type="text"/>	<input type="text"/>
<input type="text"/>	<input type="text"/>	<input type="text"/>	<input type="text"/>	<input type="text"/>	<input type="text"/>	<input type="text"/>	<input type="text"/>
<input type="text"/>	<input type="text"/>	<input type="text"/>	<input type="text"/>	<input type="text"/>	<input type="text"/>	<input type="text"/>	<input type="text"/>
84	85	87	89	92	93	94	95

Part 3 Housing characteristics (private household only)

 Record code in
H1. "Type of dwelling"

 (If **more than 1**, record where household head lives)

Detached house.....	1	<input type="checkbox"/>	H1
Town house/twin house/town home.....	2	96	
Condominium/mansion.....	3		
Flat/apartment/hostel.....	4		
Shop house/row house/row room.....	5		
Room in house.....	6	}	(Skip to H3)
Room in office.....	7		
Vehicle (boat,raft,car).....	8		
Others (specify).....	0		

H2. "Construction materials" (Ask only if code in H1 is 1-5)

Cement or brick.....	1	<input type="checkbox"/>	H2
Wood.....	2	97	
Cement/brick and wood.....	3		
Non-permanent materials in local area, e.g. bamboo, thatch.....	4		
Reused materials, e.g. boxes, crates.....	5		
Others (specify).....	6		

H3. "Tenure of dwelling" (Excluding land)

Owned			
- With a loan.....	1	<input type="checkbox"/>	H3
- Outright.....	2	98	
Hire purchase.....	3		
Rent.....	4	}	(Skip to H5)
Living rent free			
- Employer-provided.....	5		
- Other rent free.....	6		
Others (specify).....	7		

H4. "Tenure of residential land" (Ask only if code in H3 is 1-3)

Owner.....	1	<input type="checkbox"/>	H4
Hire purchase.....	2	99	
Rent.....	3		
Rent-free.....	4		
Others (specify).....	5		

H5. "Number of rooms used for sleeping in this dwelling"

 (Record "**amount**", align right) (If **no**, record "**0**", align right)

Number of bedroom.....	<input type="text"/>	<input type="text"/>	H5A
	100		
Number of other rooms used for sleeping.....	<input type="text"/>	<input type="text"/>	H5B
	102		

H6. "Source of lighting used in this household"

Electricity		<input type="checkbox"/>	H6
- Electricity authority.....	1	104	
- Solarcell.....	2		
- Generator.....	3		
Others (specify).....	4		

H7. "Type of fuel used for cooking in this household"

Gas.....	1	<input type="checkbox"/>	H7
Charcoal/wood.....	2	105	
Electricity.....	3		
Kerosene/others (specify).....	4		
No cooking.....	5		

H8. "Type of toilet used in this household"

Sitting toilet.....	1	<input type="checkbox"/>	H8
Squat toilet.....	2	106	
Sitting and squat toilet.....	3		
Pit toilet/defecate into river or canal.....	4		
No toilet.....	5		

H9. "Main source of water for this household"

 (Record main source of **drinking water** in **H9A** and
record main source of **water for general use** in **H9B**)

Tap water.....	1	Drinking	
Purified tap water (boiled or filtered).....	2	<input type="checkbox"/>	H9A
Groundwater.....	3	107	
Well.....	4	General use	
Water from river/canal/waterfall/mountain.....	5	<input type="checkbox"/>	H9B
Rain water.....	6	108	
Bottled water/water vending machine.....	7		
Others (specify).....	8		



Part 3 Housing characteristics (private household only) (continued)

Record code in

H10. "List of assets owned by household members as of 1-July-10"

If it **"has been owned"**, record **"1"**
"has not been owned", record **"0"**

Television set..... **H10A**

Washing machine..... **H10G**

VCD/DVD player..... **H10B**

Air conditioner..... **H10H**

Mobile telephone..... **H10C**

Private car/pickup truck/van..... **H10I**

Computer..... **H10D**

Motorbike..... **H10J**

Fridge/freezer..... **H10E**

Tractor, 4 wheels..... **H10K**

Microwave/cooking oven..... **H10F**

Tractor, 2 wheels (*walking tractor*) **H10L**

109 - 114

115 - 120

H11. "List of devices/technologies presented in this household as of 1-July-10"

If it **"has been presented"**, record **"1"**
"has not been presented", record **"0"**

Cable TV..... **H11A**
 121

Satellite dish..... **H11B**
 122

Internet..... **H11C**
 123

นิยามศัพท์ทางประชากร

1. **อัตราส่วนเพศ (Sex ratio)** หมายถึง อัตราส่วนของผู้ชายต่อผู้หญิงในประชากรกลุ่มหนึ่ง ปกติจะแสดงจำนวนผู้ชายต่อผู้หญิง 100 คน
2. **อัตราการเพิ่มของประชากร (Growth rate)** หมายถึง อัตราซึ่งประชากรเพิ่มขึ้น (หรือลดลง) ในปีหนึ่งอันเป็นผลจากการเพิ่มตามธรรมชาติและการย้ายถิ่นสุทธิ แสดงในรูปร้อยละของประชากรที่ใช้เป็นฐาน
3. **อัตราส่วนการเป็นภาระ (อัตราส่วนพึ่งพิงทางอายุ : Age dependency ratio)** หมายถึง อัตราส่วนของประชากรที่อยู่ในกลุ่มอายุนอกวัยแรงงานต่อประชากรในวัยแรงงาน โดยมีข้อสมมุติว่า ประชากรในกลุ่มอายุนอกวัยแรงงานที่ต้องพึ่งพิงทางเศรษฐกิจ ได้แก่ กลุ่มประชากรวัยเด็ก (อายุต่ำกว่า 15 ปี) และกลุ่มประชากรสูงอายุ (อายุ 60 หรือ 65 ปีขึ้นไป) ส่วนประชากรที่เป็นที่พึ่งพิงทางเศรษฐกิจของประชากรกลุ่มอื่น คือ ประชากรวัยแรงงาน (อายุ 15-59 หรือ 15-64 ปี) อัตราส่วนการเป็นภาระแสดงอัตราส่วนต่อประชากร 100 คน
4. **อายุมัธยฐาน (Median age)** หมายถึง อายุตรงกลางซึ่งแบ่งประชากรออกเป็นสองส่วนจำนวนเท่า ๆ กัน โดยประชากรส่วนหนึ่งมีอายุน้อยกว่า และอีกส่วนหนึ่งมีอายุมากกว่าอายุตรงกลางนี้
5. **ความหนาแน่นของประชากร (Population density)** หมายถึง ประชากรต่อหน่วยของพื้นที่ (จำนวนบุคคลต่อตารางกิโลเมตร หรือจำนวนบุคคลต่อพื้นที่ที่ใช้การได้หนึ่งตารางกิโลเมตร)
6. **อายุเฉลี่ยแรกสมรส (Average Age at first marriage)** หมายถึง อายุเฉลี่ยของประชากรเมื่อเปลี่ยนสถานภาพจากโสดเป็นสมรส อายุเฉลี่ยเมื่อแรกสมรสเป็นดัชนีที่แสดงว่าประชากรส่วนใหญ่อยู่เป็นโสดจนถึงอายุเท่าไร
7. **บุตรเกิดรอด (Children ever born : CEB)** หมายถึง จำนวนลูกทั้งหมดที่มารดาได้ให้กำเนิดตั้งแต่เริ่มเข้าสู่วัยเจริญพันธุ์จนถึงปัจจุบัน
8. **บุตรที่มีชีวิตอยู่ (Children still living : CHL)** หมายถึง บุตรเกิดรอดที่ปัจจุบันยังมีชีวิตอยู่

คณะผู้จัดทำ CD - ROM

หน่วยงานเจ้าของเรื่อง

สำนักงานสถิติจังหวัดอ่างทอง
โทร. 0 3561 1254

หน่วยงานผลิตและออกแบบ

กลุ่มบูรณาการข้อมูลสถิติ
สำนักสถิติพยากรณ์
โทร. 0 2141 7494



ตารางสถิติในรูปแบบ Format Excel

ตารางประชากร

ตารางสถิติในรูป Format Excel

ตารางประชากร

- ตารางที่ 1 ประชากรจำแนกตามเพศ คริวเรือนจำแนกตามประเภทของคริวเรือน อำเภอ และเขตการปกครอง
- ตารางที่ 2 ประชากรจำแนกอายุรายปี เพศ และเขตการปกครอง
- ตารางที่ 3 ประชากรจำแนกตามกลุ่มอายุ เพศ อำเภอ และเขตการปกครอง
- ตารางที่ 4 ประชากรจำแนกตามศาสนา เพศ และเขตการปกครอง
- ตารางที่ 5 ประชากรจำแนกตามสัญชาติ เพศ และเขตการปกครอง
- ตารางที่ 6 ประชากรจำแนกตามภาษาที่ใช้พูดในคริวเรือน เพศ และเขตการปกครอง
- ตารางที่ 7 ประชากรอายุ 3 ปีขึ้นไป จำแนกตามระดับชั้นที่กำลังเรียน กลุ่มอายุ เพศ และเขตการปกครอง
- ตารางที่ 8 ประชากรอายุ 3 ปีขึ้นไป จำแนกตามระดับชั้นที่เรียนสำเร็จ กลุ่มอายุ เพศ และเขตการปกครอง
- ตารางที่ 9 ประชากรอายุ 10 ปีขึ้นไป จำแนกตามการอ่านออกเขียนได้ กลุ่มอายุ เพศ และเขตการปกครอง
- ตารางที่ 10 ประชากรอายุ 13 ปีขึ้นไป จำแนกตามสถานภาพสมรส กลุ่มอายุ เพศ และเขตการปกครอง
- ตารางที่ 11 หญิงเคยสมรสอายุ 13 ปีขึ้นไป จำแนกตามจำนวนบุตรเกิดรอด จำนวนบุตรเกิดรอดโดยเฉลี่ย กลุ่มอายุของหญิง และเขตการปกครอง
- ตารางที่ 12 หญิงเคยสมรสอายุ 13 ปีขึ้นไป จำแนกตามจำนวนบุตรที่มีชีวิตอยู่ จำนวนบุตรที่มีชีวิตอยู่โดยเฉลี่ย กลุ่มอายุของหญิง และเขตการปกครอง
- ตารางที่ 13 ประชากรจำแนกตามลักษณะความพิการ เพศ และเขตการปกครอง
- ตารางที่ 14 ประชากรอายุ 15 ปีขึ้นไปทำงานในรอบปี จำแนกตามหมวดอาชีพ กลุ่มอายุ เพศ และเขตการปกครอง
- ตารางที่ 15 ประชากรอายุ 15 ปีขึ้นไปทำงานในรอบปี จำแนกตามหมวดอุตสาหกรรม กลุ่มอายุ เพศ และเขตการปกครอง
- ตารางที่ 16 ประชากรอายุ 15 ปีขึ้นไปทำงานในรอบปี จำแนกตามสถานภาพการทำงาน กลุ่มอายุ เพศ และเขตการปกครอง
- ตารางที่ 17 ประชากรจำแนกตามสถานที่เกิด เพศ และเขตการปกครอง
- ตารางที่ 18 ประชากรจำแนกตามลักษณะการย้ายถิ่น เพศ และเขตการปกครอง
- ตารางที่ 19 ประชากรที่ย้ายถิ่นภายใน 5 ปี จำแนกตามสถานที่อยู่ก่อนย้าย กลุ่มอายุ และเพศ
- ตารางที่ 20 ประชากรที่ย้ายถิ่นภายใน 5 ปี จำแนกตามเหตุผลของการย้ายถิ่น เพศ และเขตการปกครอง
- ตารางที่ 21 ประชากรจำแนกตามการมีชื่อในทะเบียนบ้าน เพศ และเขตการปกครอง
- ตารางที่ 22 คริวเรือนส่วนบุคคลจำแนกตามกลุ่มอายุของหัวหน้าคริวเรือน เพศ และเขตการปกครอง

ตารางเคหะ

ตารางสถิติในรูปแบบ Format Excel

ตารางคะแนน

- ตารางที่ 1 คริวเรือส่วนบุคคล จำแนกตามประเภทของที่อยู่อาศัย การครอบครองที่อยู่อาศัย และเขตการปกครอง
- ตารางที่ 2 คริวเรือส่วนบุคคล จำแนกตามประเภทของที่อยู่อาศัย ลักษณะของที่อยู่อาศัย และเขตการปกครอง
- ตารางที่ 3 คริวเรือส่วนบุคคล จำแนกตามการถือกรรมสิทธิ์ที่ดิน การครอบครองที่อยู่อาศัย และเขตการปกครอง
- ตารางที่ 4 คริวเรือส่วนบุคคล จำแนกตามขนาดของครัวเรือน ประเภทของที่อยู่อาศัย และเขตการปกครอง
- ตารางที่ 5 คริวเรือส่วนบุคคล จำแนกตามเชื้อเพลิงส่วนใหญ่ที่ใช้ในการประกอบอาหาร ประเภทของที่อยู่อาศัยและเขตการปกครอง
- ตารางที่ 6 คริวเรือส่วนบุคคล จำแนกตามลักษณะการใช้ส้วม ประเภทของที่อยู่อาศัย และเขตการปกครอง
- ตารางที่ 7 คริวเรือส่วนบุคคล จำแนกตามแหล่งที่มาของน้ำดื่ม และน้ำใช้ส่วนใหญ่ ประเภทของที่อยู่อาศัย และเขตการปกครอง
- ตารางที่ 8 คริวเรือส่วนบุคคล จำแนกตามการเป็นเจ้าของเครื่องใช้ การมีอุปกรณ์เทคโนโลยี และเขตการปกครอง